



ISSN 0858-0200

การสำรวจภาวะการทำงานของประชากร ทั่วราชอาณาจักร

ไตรมาสที่ 2 : เมษายน-มิถุนายน 2560



THE LABOR FORCE SURVEY
WHOLE KINGDOM
QUARTER 2 : APRIL-JUNE 2017



สำนักงานสถิติแห่งชาติ

สำนักงานสถิติแห่งชาติ

กระทรวงดิจิทัลเพื่อเศรษฐกิจและสังคม

NATIONAL STATISTICAL OFFICE

MINISTRY OF DIGITAL ECONOMY AND SOCIETY

THAILAND

คำนำ

บทสรุปสำหรับผู้บริหาร

สารบัญแผนภูมิ

สารบัญตาราง

บทที่ 1 บทนำ

- ✦ ความเป็นมา
- ✦ แนวคิดหรือข้อกำหนด
- ✦ วัตถุประสงค์
- ✦ ประโยชน์ที่คาดว่าจะได้รับ

บทที่ 2 ระเบียบวิธีสถิติ

- ✦ ประชากรเป้าหมาย
- ✦ เวลาอ้างอิง
- ✦ ดำเนินการ
- ✦ แผนแบบการเลือกตัวอย่าง
- ✦ รายการข้อมูล
- ✦ การเก็บรวบรวมข้อมูล
- ✦ การประมวลผลข้อมูล
- ✦ ข้อจำกัดของข้อมูล

บทที่ 3 ผลการสำรวจ

- ✦ อัตราการตอบ
- ✦ คุณลักษณะของประชากรและตัวอย่าง
- ✦ ผลการสำรวจ
- ✦ การว่างงาน
- ✦ ลักษณะของกำลังแรงงานที่ว่างงาน
- ✦ ชั่วโมงทำงาน
- ✦ ค่าจ้างและเงินเดือน
- ✦ ผลประโยชน์เพิ่มเติม

ภาคผนวก

- ✦ ภาคผนวก ก ระเบียบวิธี
- ✦ ภาคผนวก ข คำอธิบายศัพท์
- ✦ ภาคผนวก ค แบบสอบถาม
- ✦ ภาคผนวก ง ตารางสถิติ
 - ✦ ทั่วราชอาณาจักร
 - ✦ กรุงเทพมหานคร
 - ✦ ภาคกลาง
 - ✦ ภาคเหนือ
 - ✦ ภาคตะวันออกเฉียงเหนือ
 - ✦ ภาคใต้

คณะผู้จัดทำ CD-ROM

หน่วยงานที่เผยแพร่

ตารางสถิติในรูปแบบ Format Excel

- ✦ ทั่วราชอาณาจักร
- ✦ กรุงเทพมหานคร
- ✦ ภาคกลาง
- ✦ ภาคเหนือ
- ✦ ภาคตะวันออกเฉียงเหนือ
- ✦ ภาคใต้

หน่วยงานเจ้าของเรื่อง

กลุ่มสถิติแรงงาน
สำนักสถิติเศรษฐกิจและสังคม
สำนักงานสถิติแห่งชาติ
โทรศัพท์ 0 2142 1244
โทรสาร 0 2143 8134
ไปรษณีย์อิเล็กทรอนิกส์: slaborfs@nso.go.th

Division-in-charge

Labor Statistics Group
National Statistical Office
Tel. +66 2142 1244
Fax : +66 2143 8134
E-mail: slaborfs@nso.go.th

หน่วยงานที่เผยแพร่

สำนักสถิติพยากรณ์
สำนักงานสถิติแห่งชาติ
ศูนย์ราชการเฉลิมพระเกียรติ 80 พรรษาฯ
อาคารรัฐประศาสนภักดี ชั้น 2
ถนนแจ้งวัฒนะ เขตหลักสี่ กรุงเทพฯ 10210
โทร. 0 2143 1323 ต่อ 17496
โทรสาร 0 2143 8132
ไปรษณีย์อิเล็กทรอนิกส์ : binfopub@nso.go.th

Distributed by

Statistical Forecasting Bureau
National Statistical Office
The Government Complex,
Ratthaprasasanabhakti Building 2nd Floor,
Chaeng Watthana Rd., Laksi Bangkok 10210
Tel. +66 2143 1323 ext. 17496
Fax: +66 2143 8132
E-mail: binfopub@nso.go.th

ปีที่พิมพ์

2560

Published 2017

คำนำ

สำนักงานสถิติแห่งชาติ ได้เริ่มจัดทำโครงการสำรวจภาวะการทำงานของประชากร ตั้งแต่ พ.ศ. 2506 ในช่วง พ.ศ. 2514-2526 ได้ทำการสำรวจปีละ 2 รอบ โดยรอบแรกเป็นการสำรวจนอกฤดูกาลเกษตรระหว่างเดือนมกราคมถึงเดือนมีนาคม รอบที่ 2 เป็นการสำรวจในฤดูกาลเกษตรระหว่างเดือนกรกฎาคมถึงเดือนกันยายน และช่วง พ.ศ. 2527-2540 ทำการสำรวจเป็นปีละ 3 รอบ คือ รอบที่ 1 สำรวจในเดือนกุมภาพันธ์ รอบที่ 2 สำรวจในเดือนพฤษภาคม รอบที่ 3 สำรวจในเดือนสิงหาคม และช่วง พ.ศ. 2541-2543 ทำการสำรวจเพิ่มอีก 1 รอบ เป็นรอบที่ 4 ในเดือนพฤศจิกายน ซึ่งทำให้ได้ข้อมูลเป็นรายไตรมาส เพื่อสนองความต้องการใช้ข้อมูลในระดับจังหวัด สำนักงานสถิติแห่งชาติ ได้ขยายขนาดตัวอย่างและนำเสนอข้อมูลเป็นระดับจังหวัด ทั้งนี้ ตั้งแต่ พ.ศ. 2537 เป็นต้นมา

สำหรับการสำรวจตั้งแต่ พ.ศ. 2544 เป็นต้นไป ได้ดำเนินการสำรวจเป็นรายเดือนแล้วนำข้อมูล 3 เดือนรวมกันเพื่อเสนอข้อมูลเป็นรายไตรมาส และได้มีการปรับอายุผู้อยู่ในกำลังแรงงานจาก 13 ปีขึ้นไปเป็น 15 ปีขึ้นไป เพื่อให้สอดคล้องกับกฎหมายการใช้แรงงานเด็ก ปรับปรุงการจัดจำแนกประเภทของอาชีพ อุตสาหกรรม และสถานภาพการทำงาน ให้สอดคล้องกับมาตรฐานสากล เพื่อให้สามารถเปรียบเทียบข้อมูลกันได้ และปรับเขตการปกครองจากเดิมเขตสุขาภิบาลถูกนำเสนอรวมเป็นนอกเขตเทศบาล มารวมเป็นในเขตเทศบาล ตามพระราชบัญญัติเปลี่ยนแปลงฐานะของสุขาภิบาลเป็นเทศบาล พ.ศ. 2542

รายงานผลการสำรวจฉบับนี้ เป็นรายงานผลการสำรวจภาวะการทำงานของประชากร ฉบับที่ 162 ไตรมาสที่ 2 ซึ่งได้ดำเนินการสำรวจในเดือนเมษายน – มิถุนายน พ.ศ. 2560

Preface

The Labor Force Survey has been undertaken by the National Statistical Office since 1963. Beginning in 1971, two rounds of the survey for the whole kingdom had been conducted each year, the first round was held during January-March coinciding with the non-agricultural season and the second round was during July-September coinciding with the agricultural season. From 1984-1997, the survey has been conducted 3 rounds a year. And since 1998, the fourth rounds of the survey for the whole kingdom has been added. Since then, the Labor Force Survey has been undertaken 4 rounds a year; the first round in February, the second in May, the third and the fourth rounds in August and November respectively. Commencing from the survey in 1994, the National Statistical Office has expanded the sample size to serve the requirement of the users' needs of data at provincial level.

In the year of 2001, the survey was conducted monthly, and the three months data were combined to present the quarterly data. The age of persons in labor force were changed from 13 years of age and over to 15 years of age and over in order to agree with the child labor law. The international standard of classification in occupation, industry and status of employment were adopted, and area of local administration; sanitary districts, which used to be included in non-municipal area were presently included in municipal area.

This publication presents the results of the Labor Force Survey conducted in April-June 2017. It is the one hundredth and sixty two in this series of reports.

บทสรุปสำหรับผู้บริหาร ภาวะการทำงานของประชากรไตรมาสที่ 2 พ.ศ. 2560

แผนผังการจำแนกประชากรตามสถานภาพแรงงาน
การสำรวจภาวะการทำงานของประชากร ไตรมาสที่ 2 พ.ศ. 2560



สำนักงานสถิติแห่งชาติ ได้สำรวจภาวะการทำงานของประชากรไตรมาสที่ 2 พ.ศ. 2560 เพื่อให้ทราบถึงภาวะการทำงานและการว่างงานของประชากร ซึ่งสรุปได้ดังนี้ จากจำนวนผู้มีอายุตั้งแต่ 15 ปีขึ้นไป ทั้งสิ้น 55.9 ล้านคน เป็นผู้อยู่ในกำลังแรงงาน 38.3 ล้านคน (ประกอบด้วยผู้มีงานทำ 37.5 ล้านคน ผู้ว่างงาน 4.7 แสนคน ผู้รอดูฤกษ์ 2.6 แสนคน) และผู้อยู่นอกกำลังแรงงาน 17.7 ล้านคน (ประกอบด้วยผู้ทำงานบ้าน 5.3 ล้านคน ผู้เรียนหนังสือ 4.3 ล้านคน และอื่นๆ เช่น ขรา พิการจนทำงานไม่ได้ เป็นต้น 8.1 ล้านคน)

เปรียบเทียบจำนวนผู้มีงานทำ จำแนกตามอุตสาหกรรมที่สำคัญ
ไตรมาสที่ 2 พ.ศ. 2559 กับ 2560

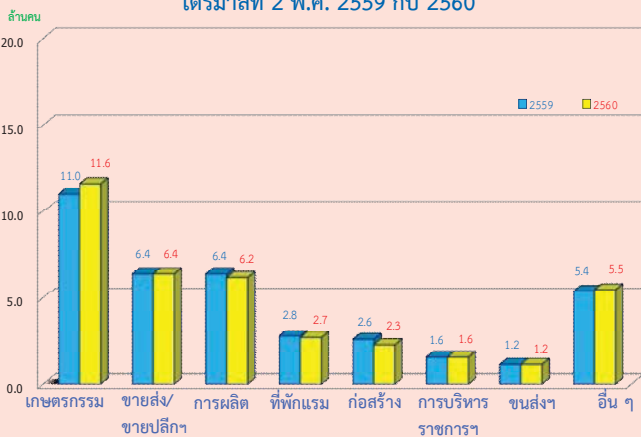

จำนวนผู้ทำงานเพิ่มขึ้น 1.0 แสนคน (จาก 37.4 ล้านคน เป็น 37.5) เมื่อเปรียบเทียบกับไตรมาสที่ 2 ของปี 2559 โดยผู้ทำงานในภาคเกษตรกรรมเพิ่มขึ้น 6.0 แสนคน เมื่อเทียบกับช่วงเวลาเดียวกันของปีที่แล้ว (จาก 11.0 ล้านคน เป็น 11.6 ล้านคน) ผู้มีงานทำนอกภาคเกษตรกรรมลดลง 5.0 แสนคน (จาก 26.4 ล้านคน เป็น 25.9 ล้านคน) ซึ่งเป็นการลดลงในสาขาการผลิต สาขาการก่อสร้าง เป็นต้น

เปรียบเทียบจำนวนผู้มีงานทำ จำแนกตามระดับการศึกษาที่สำเร็จ
ไตรมาสที่ 2 พ.ศ. 2559 กับ 2560



เมื่อเปรียบเทียบจำนวนผู้มีงานทำตามระดับการศึกษาที่สำเร็จกับไตรมาสที่ 2 ของปี 2559 พบว่า ผู้มีงานทำที่สำเร็จการศึกษาระดับอุดมศึกษาเพิ่มขึ้น 2.0 แสนคน ระดับมัธยมศึกษาตอนต้นเพิ่มขึ้น 1.0 แสนคน ผู้มีงานทำที่ไม่มีการศึกษาและต่ำกว่าประถมศึกษาลดลง 3.0 แสนคน ส่วนผู้มีงานทำที่สำเร็จการศึกษาระดับประถมศึกษาลดลง 1.0 แสนคน สำหรับระดับมัธยมศึกษาตอนปลาย ไม่มีการเปลี่ยนแปลงจากช่วงเวลาเดียวกันของปีที่แล้ว

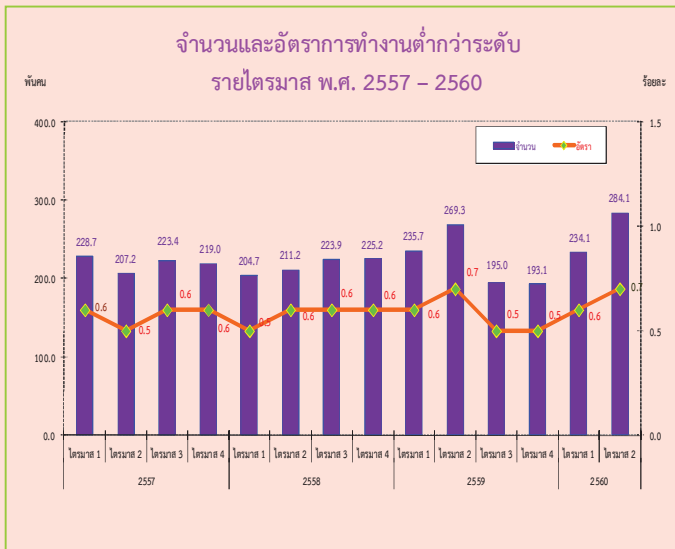

หมายเหตุ : อัตราผู้ทำงานต่ำกว่าระดับ = $\frac{\text{ผู้ทำงาน 1 - 34 ชั่วโมง และต้องการทำงานเพิ่ม}}{\text{จำนวนผู้ทำงานทั้งหมด}} \times 100$

หากพิจารณาถึงการทำงานไม่เต็มที่หรือการทำงานต่ำกว่าระดับทางด้านชั่วโมงการทำงาน (หมายถึง ผู้ทำงานต่ำกว่า 35 ชั่วโมงต่อสัปดาห์และต้องการทำงานเพิ่ม) ในไตรมาสที่ 2 พ.ศ. 2560 พบว่ามีจำนวนผู้ทำงานต่ำกว่าระดับ 2.8 แสนคน ซึ่งถือได้ว่าผู้ทำงานในกลุ่มนี้แม้จะเป็นผู้ทำงานแต่ก็เป็นการทำงานที่ไม่เต็มประสิทธิภาพ เนื่องจากพวกเขาเหล่านี้ยังมีเวลาว่างที่ตนเองสามารถทำงานได้อีก หรือคิดเป็นอัตราการการทำงานต่ำกว่าระดับเมื่อเปรียบเทียบกับจำนวนผู้ทำงานทั้งหมด เท่ากับ ร้อยละ 0.7

เมื่อเปรียบเทียบกับช่วงเวลาเดียวกันของปี 2559 มีจำนวนผู้ทำงานต่ำกว่าระดับเพิ่มขึ้น 1.48 หมื่นคน และอัตราการการทำงานต่ำกว่าระดับไม่มีการเปลี่ยนแปลงจากช่วงเวลาเดียวกันของปีที่แล้วคือร้อยละ 0.7

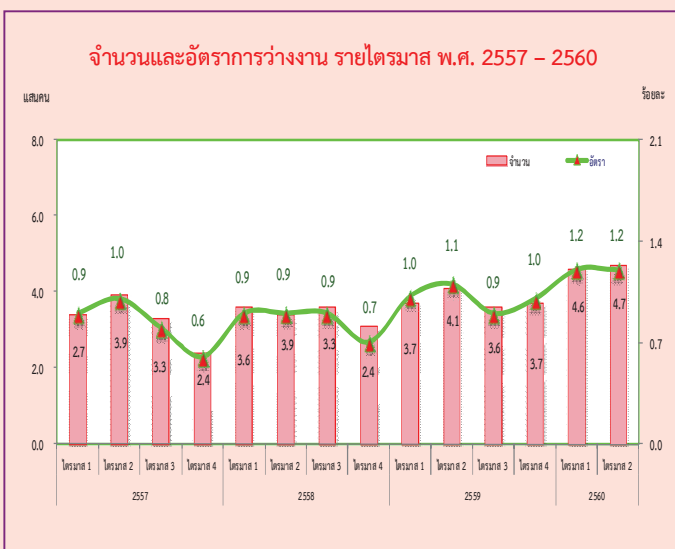

หมายเหตุ : อัตราการว่างงาน = $\frac{\text{ผู้ว่างงาน}}{\text{กำลังแรงงานรวม}} \times 100$

สำหรับจำนวนผู้ว่างงานในไตรมาสที่ 2 พ.ศ. 2560 มีจำนวนทั้งสิ้น 4.7 แสนคน หรือคิดเป็นอัตราการว่างงานร้อยละ 1.2 ของกำลังแรงงานรวม เมื่อเปรียบเทียบกับช่วงเวลาเดียวกันของปี 2559 ผู้ว่างงานเพิ่มขึ้น 6.0 หมื่นคน (จาก 4.1 แสนคน เป็น 4.7 แสนคน) โดยเป็นผู้ว่างงานในกลุ่มเยาวชน (อายุ 15-24 ปี) 2.5 แสนคน หรือคิดเป็นอัตราการว่างงานร้อยละ 6.4 และเป็นผู้ว่างงานในกลุ่มวัยผู้ใหญ่ (อายุ 25 ปีขึ้นไป) 2.1 แสนคน หรืออัตราการว่างงานร้อยละ 0.6 เมื่อเปรียบเทียบกับช่วงเวลาเดียวกันของปี 2559 พบว่า อัตราการว่างงานในกลุ่มเยาวชน (อายุ 15 – 24 ปี) เพิ่มขึ้นจากร้อยละ 5.6 เป็นร้อยละ 6.4 และกลุ่มวัยผู้ใหญ่ (อายุ 25 ปีขึ้นไป) เพิ่มขึ้นจากร้อยละ 0.5 เป็น ร้อยละ 0.6

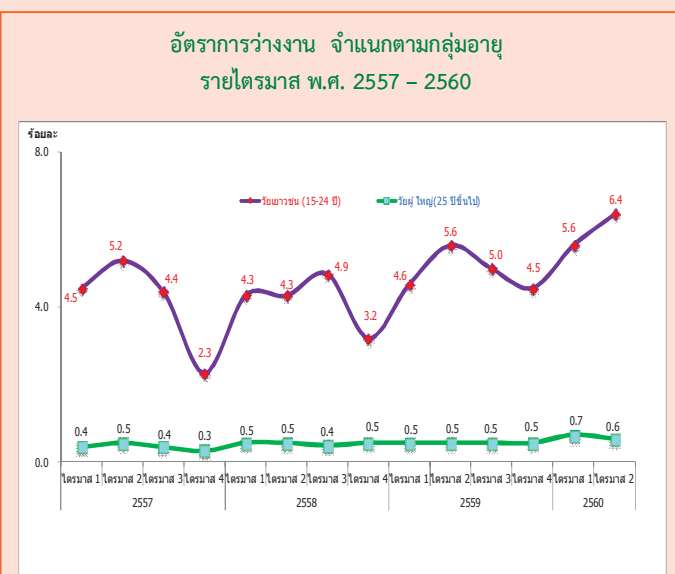

หมายเหตุ : อัตราการว่างงานแต่ละกลุ่มอายุ = $\frac{\text{ผู้ว่างงาน แต่ละกลุ่มอายุ}}{\text{กำลังแรงงานรวมแต่ละกลุ่มอายุ}} \times 100$

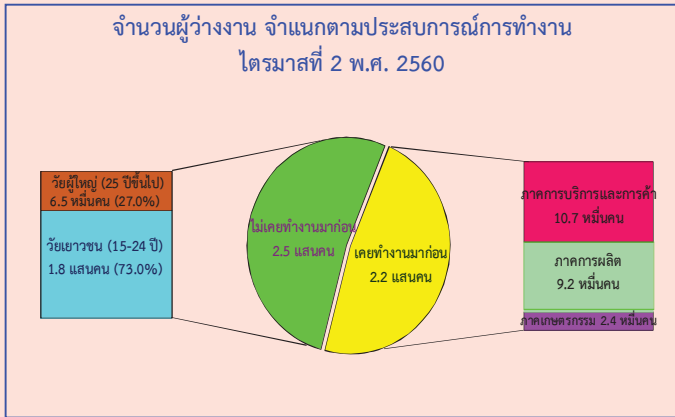

เมื่อพิจารณาผู้ว่างงานตามลักษณะของประสบการณ์การทำงาน จากการทำงานในไตรมาสที่ 2 พ.ศ. 2560 จากจำนวนผู้ว่างงาน 4.7 แสนคน พบว่า กลุ่มแรก เป็นผู้ที่ไม่เคยทำงานมาก่อน 2.5 แสนคน โดยอยู่ในวัยเยาวชน (อายุ 15 - 24 ปี) 1.8 แสนคน และวัยผู้ใหญ่ (อายุ 25 ปีขึ้นไป) 6.5 หมื่นคน อีกกลุ่มหนึ่งเป็นผู้ว่างงานที่เคยทำงานมาก่อน 2.2 แสนคน โดยเป็นผู้ว่างงานจากการทำงานครั้งสุดท้ายในภาคการบริการและการค้า 1.1 แสนคน ภาคการผลิต 9.2 หมื่นคน และภาคเกษตรกรรม 2.4 หมื่นคน

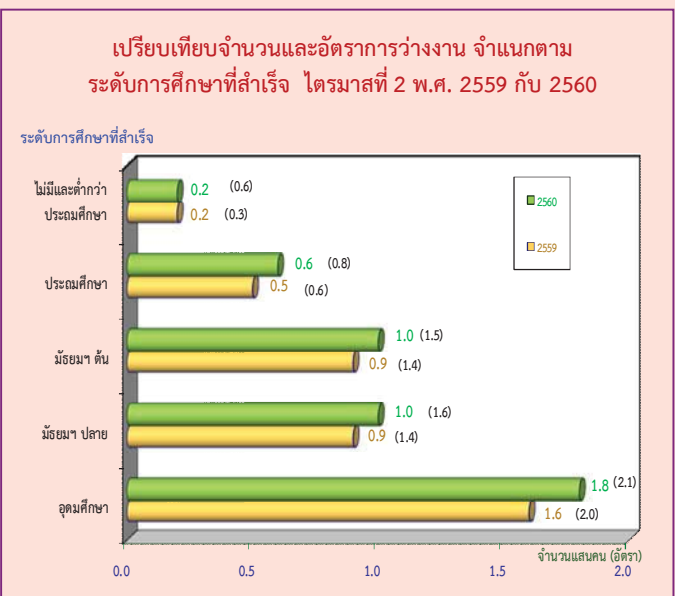

สำหรับการว่างงาน ตามระดับการศึกษาที่สำเร็จ ในไตรมาสที่ 2 พ.ศ. 2560 พบว่า ผู้ที่สำเร็จการศึกษาในระดับอุดมศึกษาว่างงานมากที่สุด 1.8 แสนคน รองลงมาในระดับมัธยมศึกษาตอนปลายและระดับมัธยมศึกษาตอนต้นว่างงานเท่ากันคือ 1.0 หมื่นคน และระดับประถมศึกษาว่างงาน 6.0 หมื่นคน และผู้ที่ไม่มีการศึกษาและสำเร็จการศึกษาต่ำกว่าระดับประถมศึกษา 2.0 หมื่นคน

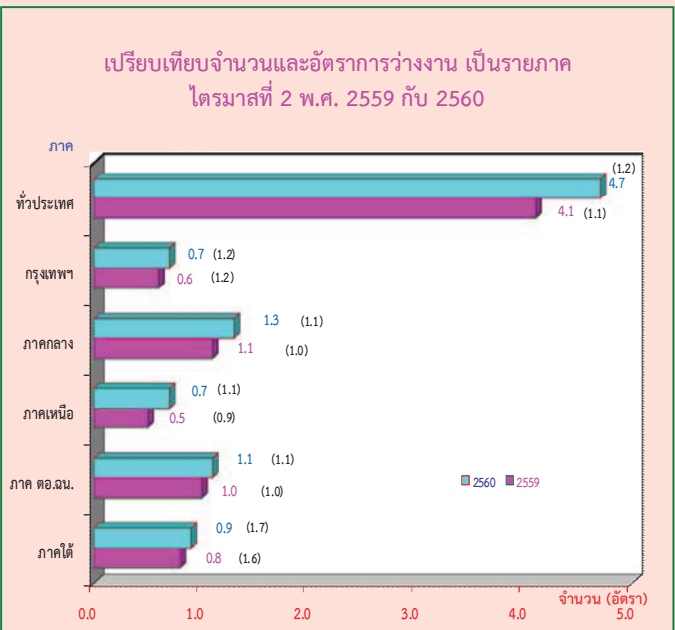

เมื่อเปรียบเทียบจำนวนผู้ว่างงานเป็นรายภาค กับช่วงเวลาเดียวกันของปี 2559 พบว่า จำนวนผู้ว่างงานทั่วประเทศเพิ่มขึ้น 6.0 หมื่นคน ภาคกลางและภาคเหนือเพิ่มขึ้น 2.0 หมื่นคน ภาคตะวันออกเฉียงเหนือเพิ่มขึ้น 1.0 หมื่นคน ภาคใต้เพิ่มขึ้น 1.0 หมื่นคน กรุงเทพมหานครเพิ่มขึ้น 1.0 หมื่นคน และเมื่อพิจารณาอัตราการว่างงาน พบว่าทั่วประเทศมีอัตราการว่างงานเพิ่มขึ้น 0.1 จากร้อยละ 1.1 เป็นร้อยละ 1.2 และเมื่อพิจารณาตามภาคพบว่าภาคเหนือมีอัตราการว่างงานเพิ่มขึ้น 0.2 จากร้อยละ 0.9 เป็นร้อยละ 1.1 ภาคกลางมีอัตราการว่างงานเพิ่มขึ้น 0.1 จากร้อยละ 1.0 เป็นร้อยละ 1.1 ภาคตะวันออกเฉียงเหนือมีอัตราการว่างงานเพิ่มขึ้น 0.1 จากร้อยละ 1.0 เป็นร้อยละ 1.1 และภาคใต้มีอัตราการว่างงานเพิ่มขึ้น 0.1 จากร้อยละ 1.6 เป็นร้อยละ 1.7 สำหรับกรุงเทพมหานครอัตราการว่างงานไม่มีการเปลี่ยนแปลงเมื่อเทียบกับช่วงเวลาเดียวกันของปีก่อน

EXECUTIVE SUMMARY

LABOR FORCE SURVEY IN THE 2th QUARTER OF 2017

NUMBER OF POPULATION BY LABOR FORCE THE LABOR FORCE SURVEY , QUARTER 2 : 2017

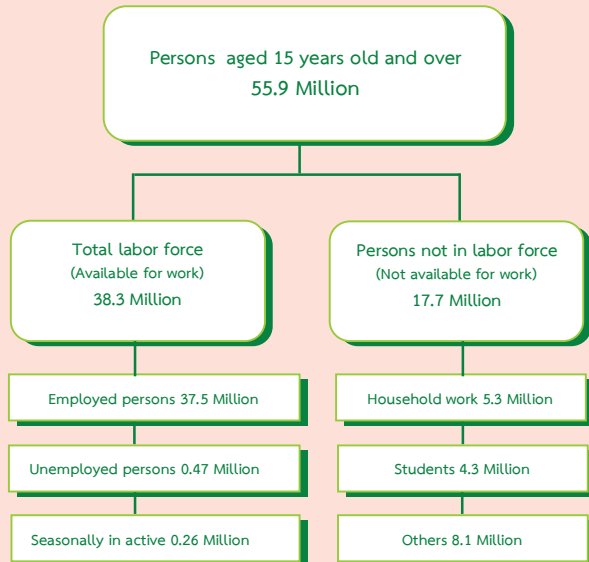

Some major findings from the 2th Quarter of the 2017 Labor Force Survey showed that there were 55.9 million people, aged 15 years and over, of these, 38.3 million were in the labor force (37.5 million were employed, 0.47 million were unemployed and 0.26 million were seasonally inactive labor force) and 17.7 million were not in the labor force (5.3 million were household work, 4.3 million were students and 8.1 million were others).

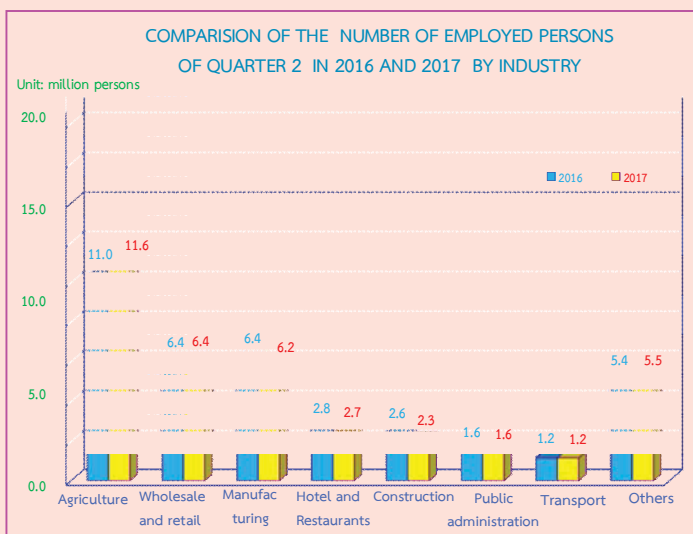

Comparing to the same period of 2016, the number of persons employed increased by 0.1 million (from 37.4 million to 37.5 million). It was found that the number of employed persons in agriculture sector increased by 0.6 million (from 11.0 million to 11.6 million). Those in non – agriculture decreased by 0.5 million. This decrement was found in various industry, such as Manufacturing, Construction.

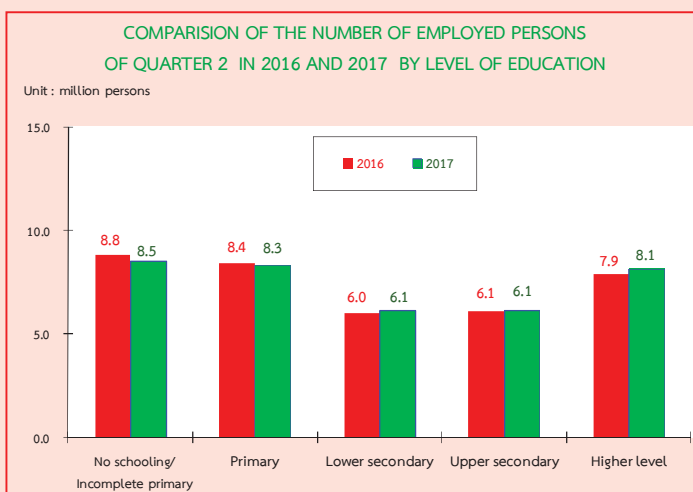

Comparing level of educational attainment of the employed persons to the same period of 2016, the number of employed persons with higher level increased by 0.2 million, lower secondary increased by 0.1 million, it was found that the number of employed persons with no schooling and with incomplete primary decreased by 0.3 million. However primary level decreased by 0.1 million. Upper secondary level did not change.

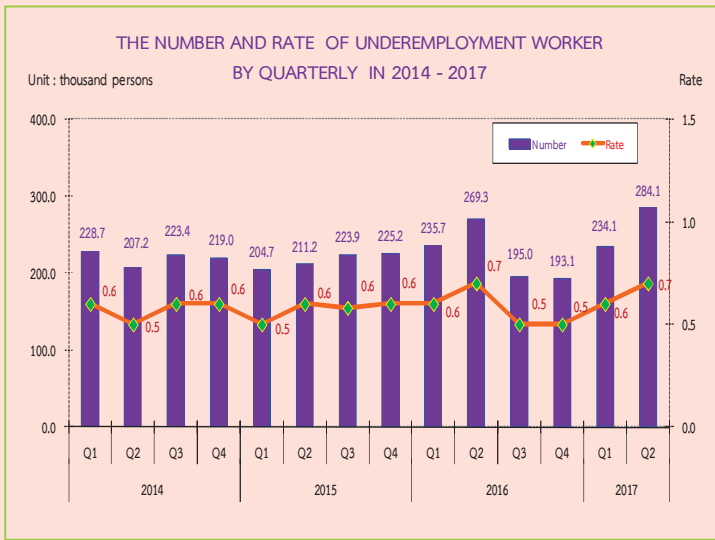

Remark : Underemployment rate = $\frac{\text{Employed persons 1-34 hours/week and available for additional work}}{\text{Total employed persons}} \times 100$

If the operation is not fully considered or function below the level of the working hours (defined as working less than 35 hours per week and available for additional work) in the second quarter 2017, showed that the number of people who work less than half a million of 2.8 held that those who work in this group, even if it is working, but it is not working at full capacity. Because they also have more time to work on their own. If the rate was lower when compared with the total number of 0.7%.

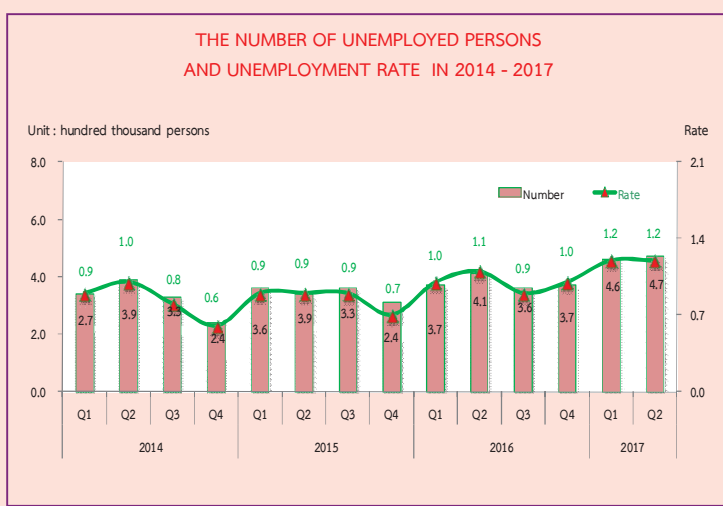

Remark : Unemployment rate = $\frac{\text{Unemployed persons} \times 100}{\text{Total labor force}}$

However, when compared with the reaction time of the year 2016, the number of underemployment worker increased by 14.8 thousand. Unemployment rate did not change (0.7%).

In the 2th quarter 2017, there were 0.47 million or 1.2% of unemployed persons. Comparing to the same period of last year, the number of unemployed persons increased 0.6 million (from 0.41 million to 0.47 million). Considering by age group, it is noticeable that there were 0.25 million or 6.4% found in a teenager group (15-24 years old) and 0.21 million or 0.6% in adult group (25 years and over). Comparing to the same period of 2016, the rate of unemployed persons increased from 5.6% to 6.4% in the teenagers'. The adult group increased from 0.5% to 0.6%.

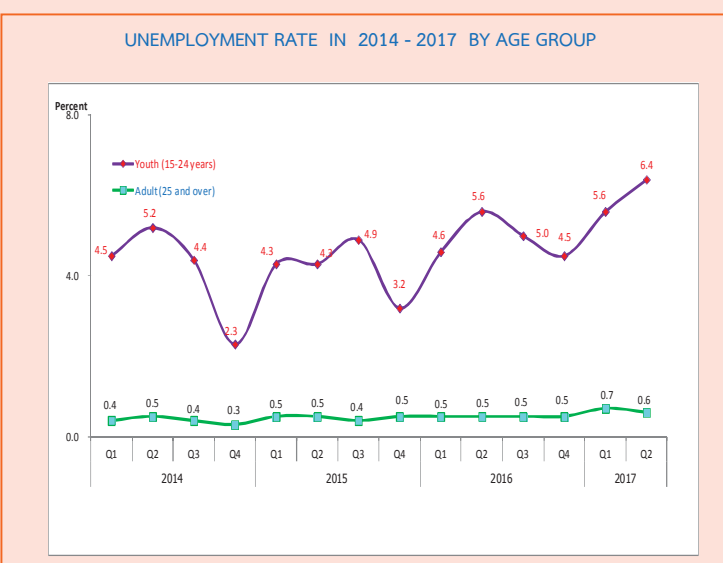

Remark : Unemployment rates by age group = $\frac{\text{Unemployed persons by age group} \times 100}{\text{Total labor force by age group}}$

THE NUMBER OF UNEMPLOYED PERSONS BY EXPERIENCE OF WORK QUARTER 2 : 2017

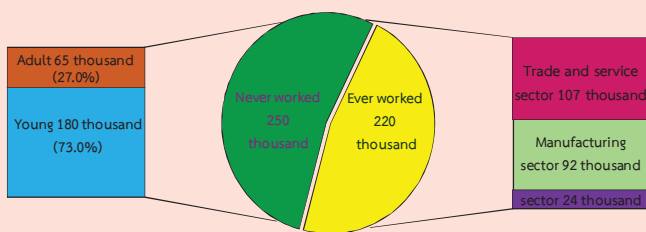

Concerning work experience of unemployed persons, about 250 thousand out of 470 thousand, had no experience in work, with these 180 thousand were from the teenager group, and 65 thousand from the adult group, about 220 thousand of unemployed persons have ever worked. Looking at the distribution of unemployed persons, about 107 thousand, were from the trade and service sector, 92 thousand were from manufacturing and the least of about 24 thousand were from agriculture sector.

COMPARISON NUMBER AND UNEMPLOYMENT RATES BY LEVEL OF EDUCATION, BETWEEN QUARTER 2 OF 2016 AND 2017

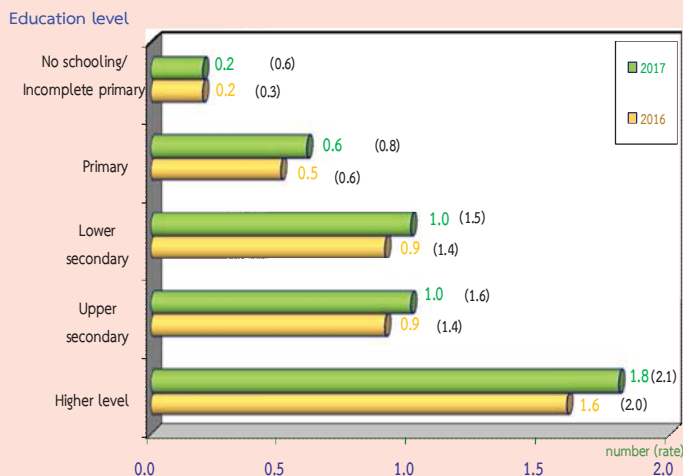

Data in the 2th Quarter 2017, showed that the higher level of education attainment, the higher number of unemployed, it is clearly seen that 180 thousand with the highest level of educational attainment were unemployed, followed by upper secondary and lower secondary level 100 thousand and primary level 60 thousand and no schooling/incomplete primary 20 thousand.

COMPARISON NUMBER AND UNEMPLOYMENT RATES BY REGION, BETWEEN QUARTER 2 OF 2016 AND 2017

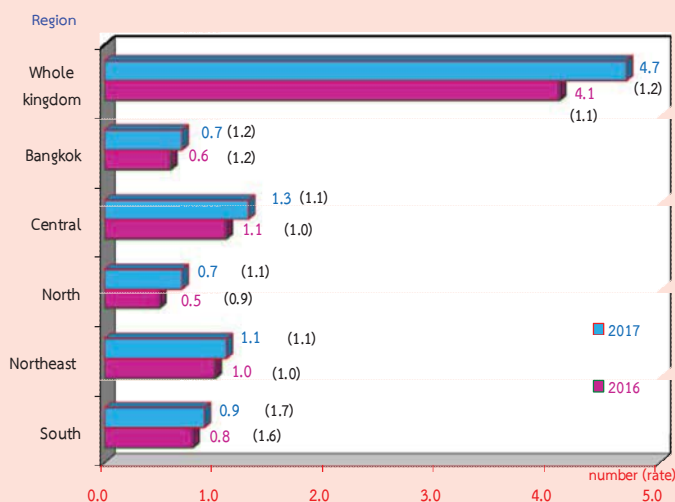

Comparing the number of unemployment by region with the same period of last year, it showed that the number of unemployed persons in the whole kingdom increased by 60 thousand. The Central and the North increased by 20 thousand, the Northeast, the South and Bangkok increased by 10 thousand.

In sum, the results of the 2th Quarter in the 2017, Labor Force Survey revealed that the overall unemployment rates increase by 0.1 (from 1.1% to 1.2%) comparing to the same period as in 2016. While a increase in the North by 0.2 (from 0.9% to 1.1%), Central increase by 0.1 (from 1.0% to 1.1%), the Northeast increase by 0.1 (from 1.0% to 1.1%), the South by increased by 0.1 (from 1.6% to 1.7%). Bangkok did not change.

สารบัญแผนภูมิ

แผนภูมิ 3.1 ผู้มีงานทำ จำแนกตามภาค

แผนภูมิ 3.2 อัตราการมีส่วนร่วมในกำลังแรงงาน จำแนกตามหมวดอายุ

แผนภูมิ 3.3 อัตราการมีส่วนร่วมในกำลังแรงงาน จำแนกตามระดับการศึกษาที่สำเร็จ

แผนภูมิ 3.4 ผู้มีงานทำ จำแนกตามสถานภาพการทำงาน

แผนภูมิ 3.5 อัตราการว่างงาน จำแนกตามกลุ่มอายุ

แผนภูมิ 3.6 อัตราการว่างงาน จำแนกตามระดับการศึกษา

แผนภูมิ 3.7 ลูกจ้าง จำแนกตามระดับค่าจ้าง/เงินเดือน

สารบัญตาราง

- ตาราง 2.1 การประมาณค่าสัมประสิทธิ์ของการแปรผันของค่าประมาณยอดรวม
จำแนกตามสถานภาพแรงงาน กลุ่มอายุและเขตการปกครอง
- ตาราง 3.1 ขนาดตัวอย่างที่สัมพันธ์กันได้ และอัตราการตอบ (Response Rate)
- ตาราง 3.2 ขนาดตัวอย่าง และค่าประมาณประชากร
- ตาราง 3.3 จำนวนและอัตราร้อยละของประชากร จำแนกตามสถานภาพแรงงาน เพศ และเขตการปกครอง
- ตาราง 3.4 อัตราการมีส่วนร่วมในกำลังแรงงาน จำแนกตามหมวดอายุ เพศ ภาค
และเขตการปกครอง
- ตาราง 3.5 อัตราการมีส่วนร่วมในกำลังแรงงาน จำแนกตามสถานภาพสมรส เพศ และเขตการปกครอง
- ตาราง 3.6 อัตราการมีส่วนร่วมในกำลังแรงงาน จำแนกตามสถานภาพสมรส เพศ และเขตการปกครอง
- ตาราง 3.7 อัตราการมีส่วนร่วมในกำลังแรงงาน จำแนกตามระดับการศึกษาที่สำเร็จ เพศ
และเขตการปกครอง
- ตาราง 3.8 จำนวนและอัตราร้อยละของผู้มีงานทำ จำแนกตามสถานภาพทำงาน ภาค และเขตการปกครอง
- ตาราง 3.9 จำนวนและอัตราร้อยละของผู้มีงานทำ จำแนกตามหมวดอุตสาหกรรม ภาค
และเขตการปกครอง
- ตาราง 3.10 จำนวนและอัตราร้อยละของผู้มีงานทำ จำแนกตามอาชีพ ภาค และเขตการปกครอง
- ตาราง 3.11 จำนวนและอัตราร้อยละของผู้มีงานทำ จำแนกตามระดับการศึกษาที่สำเร็จ
ภาค และเขตการปกครอง
- ตาราง 3.12 อัตราการว่างงาน ในไตรมาสที่ 2 เดือนเมษายน – มิถุนายน พ.ศ.2560
- ตาราง 3.13 อัตราการว่างงาน จำแนกตามหมวดอายุ เพศ ภาค และเขตการปกครอง
- ตาราง 3.14 อัตราการว่างงาน จำแนกตามระดับการศึกษาที่สำเร็จ เพศ และเขตการปกครอง
- ตาราง 3.15 จำนวนและอัตราร้อยละของผู้ว่างงาน จำแนกตามระดับการศึกษาที่สำเร็จ เพศ
และเขตการปกครอง
- ตาราง 3.16 จำนวนและอัตราร้อยละของผู้มีงานทำ จำแนกตามชั่วโมงทำงานต่อสัปดาห์
- ตาราง 3.17 จำนวนและอัตราร้อยละของลูกจ้าง จำแนกตามระดับค่าจ้าง/เงินเดือน เพศ
และเขตการปกครอง
- ตาราง 3.18 จำนวนและอัตราร้อยละของลูกจ้าง ภาคเอกชนและภาครัฐบาล ที่ได้รับผลประโยชน์
เพิ่มเติมจำแนกตามเพศ และเขตการปกครอง

บทที่ 1

บทนำ

1.1 ความเป็นมา

สำนักงานสถิติแห่งชาติ ได้ทำการสำรวจภาวะการทำงานของประชากรทั่วประเทศอย่างต่อเนื่องเป็นประจำทุกปี เริ่มตั้งแต่ปี พ.ศ. 2506 โดยในช่วงแรกทำการสำรวจปีละ 2 รอบ และใน พ.ศ. 2527 ถึง พ.ศ. 2540 ได้ทำการสำรวจปีละ 3 รอบ โดยรอบที่ 1 ทำการสำรวจในเดือนกุมภาพันธ์ เป็นช่วงหน้าแล้งนอกฤดูการเกษตร รอบที่ 2 สำรวจในเดือนพฤษภาคม เป็นช่วงที่กำลังแรงงานใหม่ที่เพิ่งสำเร็จการศึกษาเริ่มเข้าสู่ตลาดแรงงาน รอบที่ 3 สำรวจในเดือนสิงหาคม เป็นช่วงฤดูการเกษตร และต่อมาใน พ.ศ. 2541 เป็นต้นมา ได้เพิ่มการสำรวจอีก 1 รอบ รวมเป็น 4 รอบ โดยทำการสำรวจในเดือนพฤศจิกายนของทุกปี ซึ่งเป็นช่วงฤดูการเก็บเกี่ยวผลผลิตทางการเกษตร ทั้งนี้เพื่อเป็นการนำเสนอข้อมูลที่สะท้อนถึงภาวะการมีงานทำ การว่างงานและการประกอบกิจกรรมต่างๆ ของประชากรทั้งประเทศเป็นรายไตรมาสและต่อเนืองครบทุกช่วงเวลาของปี

เนื่องจากความจำเป็นต้องการใช้ข้อมูล เพื่อใช้ในการวางแผนและกำหนดนโยบายในระดับจังหวัดมีมากขึ้น สำนักงานสถิติแห่งชาติจึงได้กำหนดขนาดตัวอย่างเพิ่มขึ้นโดยเริ่มตั้งแต่ พ.ศ. 2537 ทั้งนี้เพื่อให้สามารถนำเสนอข้อมูลในระดับจังหวัดได้ โดยเสนอเฉพาะรอบการสำรวจของเดือนกุมภาพันธ์และเดือนสิงหาคมเท่านั้น การสำรวจรอบที่ 4 ในเดือนพฤศจิกายน พ.ศ. 2541 ซึ่งจัดทำเป็นครั้งแรกได้เสนอผลในระดับจังหวัดด้วยและตั้งแต่ปี พ.ศ. 2542 เป็นต้นมา ผลการสำรวจทั้ง 4 รอบได้เสนอผลในระดับจังหวัด

หลังจากเกิดภาวะวิกฤติทางเศรษฐกิจกลางปี 2540 ความต้องการใช้ข้อมูลเพื่อการวางแผนและกำหนดนโยบายด้านแรงงานมีมากขึ้นและเร่งด่วนขึ้นในปี พ.ศ. 2544 จึงได้เริ่มดำเนินการสำรวจเป็น

รายเดือนแล้วนำข้อมูล 3 เดือนรวมกันเพื่อเสนอข้อมูลเป็นรายไตรมาส โดยข้อมูลที่สำคัญสามารถนำเสนอในระดับจังหวัด สำหรับข้อมูลของเดือนที่ตรงกับรอบการสำรวจเดิม คือข้อมูลเดือนกุมภาพันธ์ พฤษภาคม และ สิงหาคม ได้จัดทำสรุปผลการสำรวจเฉพาะข้อมูลที่สำคัญเพื่อสามารถเปรียบเทียบกับข้อมูลแต่ละรอบของปีที่ผ่านมาได้ และการสำรวจตั้งแต่เดือนกันยายน พ.ศ.2544 เป็นต้นมา สามารถนำเสนอผลของการสำรวจเป็นรายเดือนทุกเดือนโดยสามารถเสนอผลในระดับภาคเท่านั้นเนื่องจากตัวอย่างไม่มากพอที่จะนำเสนอในระดับย่อยกว่านี้ และในขณะเดียวกันได้มีการปรับอายุผู้อยู่ในกำลังแรงงานจาก 13 ปีขึ้นไปเป็น 15 ปีขึ้นไป เพื่อให้สอดคล้องกับกฎหมายการใช้แรงงานเด็ก ปรับปรุงการจัดจำแนกประเภทของอาชีพ อุตสาหกรรมและสถานภาพการทำงานให้สอดคล้องกับมาตรฐานสากลในปัจจุบันเพื่อให้สามารถเปรียบเทียบข้อมูลกันได้ ปรับเขตการปกครองจากเดิมเขตสุขาภิบาลถูกนำเสนอรวมเป็นนอกเขตเทศบาล มารวมเป็นในเขตเทศบาล เนื่องจากพระราชบัญญัติเปลี่ยนแปลงฐานะของสุขาภิบาลเป็นเทศบาล พ.ศ. 2542

1.2 แนวคิดหรือข้อกำหนด

แนวคิดการสำรวจภาวะการทำงานของประชากร ได้กำหนดตามมาตรฐานสากลขององค์การแรงงานระหว่างประเทศ (ILO) และองค์การสหประชาชาติ (UN) ซึ่งสำนักงานสถิติแห่งชาติได้ทำการปรับปรุงแนวคิดและคำนิยามที่ใช้หลายครั้งตั้งแต่รอบที่ 1 พ.ศ. 2526 โดยมีวัตถุประสงค์เพื่อให้สอดคล้องกับสภาพที่แท้จริงทางสังคมและเศรษฐกิจของประเทศตลอดจนความต้องการของผู้ใช้ข้อมูล ซึ่งมีการปรับปรุงมาตามลำดับ และตั้งแต่ ไตรมาสที่ 1 พ.ศ. 2544 ได้กำหนดอายุขั้นต่ำของประชากรวัยทำงานเป็น 15 ปี

1.3 วัตถุประสงค์

เพื่อประมาณจำนวนและลักษณะของกำลังแรงงานภายในประเทศและในจังหวัดต่างๆ ในแต่ละไตรมาสของข้อมูลสถิติที่ได้จากการสำรวจ ได้แก่ จำนวนประชากรในวัยทำงาน (อายุ 15 ปีขึ้นไป) ผู้มีงานทำ ผู้ว่างงาน จำแนกตามลักษณะที่น่าสนใจ เช่น อายุ เพศ การศึกษาที่สำเร็จ อาชีพ อุตสาหกรรม สถานภาพการทำงาน ชั่วโมงทำงาน ค่าจ้าง เป็นต้น

1.4 ประโยชน์ที่คาดว่าจะได้รับ

ข้อมูลที่ได้นำมาใช้สำหรับการวางแผนและกำหนดนโยบายด้านแรงงานดังนี้

1) ใช้ในการวางแผนพัฒนากำลังแรงงาน

1.1) ใช้เป็นข้อมูลพื้นฐานในการวัดอุปทานของแรงงาน การเข้าสู่กำลังแรงงาน รวมไปถึงการเพิ่มของกระบวนการผลิต โดยการพัฒนา กำลังแรงงานที่ว่างงาน หรือที่ยังทำงานต่ำกว่าระดับ มาใช้ประโยชน์อย่างเต็มที่

1.2) เป็นข้อมูลสำคัญที่ใช้ในการวางแผนและประเมินนโยบายของรัฐบาลในด้านการส่งเสริมและสนับสนุนการจ้างงาน

1.3) เป็นข้อมูลที่ได้จากการสำรวจในแต่ละช่วงเวลาต่อเนื่องกัน สามารถชี้ให้เห็นทิศทาง และแนวโน้ม ตลอดจนการเปลี่ยนแปลงของ ตลาดแรงงานและภาวะการจ้างงาน

2) ใช้เป็นตัวชี้วัดภาวะทางเศรษฐกิจในระดับมหภาค

2.1) เป็นข้อมูลพื้นฐาน เพื่อแสดงขนาดและโครงสร้างของกำลังแรงงานของประเทศ

2.2) เป็นข้อมูลที่เมื่อนำไปวิเคราะห์ร่วมกับข้อมูลทางเศรษฐกิจอื่น จะสามารถนำไปใช้ในการประเมิน และวิเคราะห์ด้านนโยบายทางเศรษฐกิจของประเทศในระดับมหภาคได้

2.3) ข้อมูลในเรื่องอัตราการว่างงาน ทำให้เป็นดัชนีวัดสมรรถภาพทางเศรษฐกิจของประเทศ

3) ด้านอื่นๆ

3.1) ใช้ประกอบในการพิจารณาอัตราค่าจ้างขั้นต่ำ และโครงสร้างของรายได้ในแต่ละสาขาอาชีพ

3.2) ใช้ในการวิเคราะห์วิจัยในด้านต่างๆ เช่น สามารถใช้ในการอธิบายความเจริญทางเศรษฐกิจในอดีตที่ผ่านมา การศึกษาทางด้านประชากรที่มีผลกระทบต่อเศรษฐกิจและสังคม ในด้านขนาดและองค์ประกอบของกำลังแรงงาน เป็นต้น

3.3) ใช้ในการประมาณการกำลังแรงงาน เพื่อประโยชน์ในการวางแผนด้านเศรษฐกิจและสังคม

บทที่ 2

ระเบียบวิธีสถิติ

2.1 ประชากรเป้าหมาย

การสำรวจโครงการนี้คุ้มครองครัวเรือนส่วนบุคคลและครัวเรือนส่วนบุคคลทุกครัวเรือนที่อาศัยอยู่ในเขตเทศบาลและนอกเขตเทศบาลทุกจังหวัดทั่วประเทศ ยกเว้น ครัวเรือนชาวต่างประเทศที่ทำงานในสถานทูตหรือองค์กรระหว่างประเทศที่มีเอกสิทธิ์ทางการทูต

สำหรับครัวเรือนที่เข้าข่ายการแจงนับของการสำรวจภาวะการทำงานของประชากร ได้แก่ ครัวเรือนส่วนบุคคลและครัวเรือนกลุ่มบุคคลซึ่งจะมีรายชื่อปรากฏในบัญชีรายชื่อครัวเรือนตัวอย่าง

บุคคลที่เข้าข่ายการแจงนับ ได้แก่ ผู้ที่เป็นสมาชิกในครัวเรือนส่วนบุคคลตัวอย่างและผู้ที่ถูกเลือกเป็นตัวอย่างในครัวเรือนกลุ่มบุคคล

2.2 เวลาอ้างอิง

หมายถึง ระยะเวลา 7 วัน นับจากวันก่อนวันสัมภาษณ์ย้อนหลังไป 7 วัน เช่น วันสัมภาษณ์คือวันที่ 9 กุมภาพันธ์ พ.ศ. 2557 “ ระหว่าง 7 วันก่อนวันสัมภาษณ์ ” คือ ระหว่างวันที่ 2 ถึง วันที่ 8 กุมภาพันธ์ พ.ศ. 2557

2.3 คำนิยาม

สำนักงานสถิติแห่งชาติ ได้ปรับปรุงแนวคิดและคำนิยามที่ใช้ในการสำรวจภาวะการทำงานของประชากรหลายครั้ง โดยมีวัตถุประสงค์เพื่อให้สอดคล้องกับสภาพที่แท้จริงทางสังคมและเศรษฐกิจของประเทศตลอดจนความต้องการของผู้ใช้ข้อมูลและสอดคล้องกับมาตรฐานสากลขององค์การแรงงานระหว่างประเทศ (ILO) กับองค์การสหประชาชาติ (UN) แนวคิดและคำนิยามที่ใช้ในการสำรวจไตรมาสนี้ได้เริ่มใช้มาตั้งแต่รอบที่ 1 พ.ศ. 2526 มีการปรับปรุงบ้างตามลำดับ และตั้งแต่ไตรมาสที่ 1 พ.ศ. 2544 ได้กำหนดอายุขั้นต่ำของประชากรวัยทำงานเป็น 15 ปี

คำนิยามที่สำคัญ ๆ ที่ใช้ในการสำรวจ มีดังนี้

ผู้มีงานทำ

ผู้มีงานทำ หมายถึง บุคคลที่มีอายุ 15 ปีขึ้นไป และในสัปดาห์แห่งการสำรวจมีลักษณะอย่างหนึ่งอย่างใด ดังต่อไปนี้

1. ได้ทำงานตั้งแต่ 1 ชั่วโมงขึ้นไป โดยได้รับค่าจ้าง เงินเดือน ผลกำไร เงินปันผลค่าตอบแทนที่มีลักษณะอย่างอื่นสำหรับผลงานที่ทำ เป็นเงินสดหรือสิ่งของ

2. ไม่ได้ทำงาน หรือทำงานน้อยกว่า 1 ชั่วโมง แต่เป็นบุคคลที่มีลักษณะอย่างหนึ่งอย่างใด ดังต่อไปนี้ (ซึ่งจะถือว่าเป็น ผู้ที่ปกติมีงานประจำ)

2.1 ยังได้รับค่าตอบแทน ค่าจ้าง หรือผลประโยชน์อื่น ๆ หรือผลกำไรจากงานหรือธุรกิจในช่วงที่ไม่ได้ทำงาน

2.2 ไม่ได้รับค่าตอบแทน ค่าจ้าง หรือผลประโยชน์อื่น ๆ หรือผลกำไรจากงานหรือธุรกิจในช่วงที่ไม่ได้ทำงาน แต่ยังมีงานหรือธุรกิจที่จะกลับไปทำ

3. ทำงานอย่างน้อย 1 ชั่วโมง โดยไม่ได้รับค่าจ้างในวิสาหกิจหรือไร่นาเกษตรของหัวหน้าครัวเรือนหรือของสมาชิกในครัวเรือน

ผู้ว่างงาน

ผู้ว่างงาน หมายถึง บุคคลที่มีอายุ 15 ปีขึ้นไป และในสัปดาห์แห่งการสำรวจมีลักษณะอย่างหนึ่งอย่างใด ดังต่อไปนี้

1. ไม่ได้ทำงานและไม่มีการจ้างงาน แต่ได้หางาน สมัครงานหรือรอการบรรจุ ในระหว่าง 30 วันก่อนวันสัมภาษณ์

2. ไม่ได้ทำงานและไม่มีการจ้างงาน และไม่ได้หางานทำในระหว่าง 30 วันก่อนวันสัมภาษณ์ แต่พร้อมที่จะทำงานในสัปดาห์แห่งการสำรวจ

กำลังแรงงานปัจจุบัน

กำลังแรงงานปัจจุบัน หมายถึง บุคคลที่มีอายุ 15 ปีขึ้นไป ซึ่งในสัปดาห์แห่งการสำรวจมีงานทำหรือว่างงาน ตามคำนิยามที่ได้ระบุข้างต้น

กำลังแรงงานที่รอฤดูกาล

กำลังแรงงานที่รอฤดูกาล หมายถึง บุคคลที่มีอายุ 15 ปีขึ้นไป ในสัปดาห์แห่งการสำรวจเป็นผู้ไม่เข้าข่ายคำนิยามของผู้มีงานทำ หรือผู้ว่างงาน แต่เป็นผู้รอฤดูกาลที่เหมาะสมเพื่อที่จะทำงาน และเป็นบุคคลที่ตามปกติจะทำงานที่ไม่ได้รับสิ่งตอบแทนในไคร่ฤดูกาล หรือธุรกิจซึ่งทำกิจกรรมตามฤดูกาล โดยมีหัวหน้าครัวเรือน หรือสมาชิกคนอื่น ๆ ในครัวเรือนเป็นเจ้าของหรือผู้ดำเนินการ

กำลังแรงงานรวม

กำลังแรงงานรวม หมายถึง บุคคลทุกคนที่มีอายุ 15 ปีขึ้นไป ในสัปดาห์แห่งการสำรวจเป็นผู้อยู่ในกำลังแรงงานปัจจุบัน หรือเป็นผู้ถูกจัดจำแนกอยู่ในประเภทกำลังแรงงานที่รอฤดูกาลตามคำนิยามที่ได้ระบุข้างต้น

ผู้ไม่อยู่ในกำลังแรงงาน

ผู้ไม่อยู่ในกำลังแรงงาน หมายถึง บุคคลที่ไม่เข้าข่ายคำนิยามของผู้ที่อยู่ในกำลังแรงงานในสัปดาห์แห่งการสำรวจ คือ

บุคคลซึ่งในสัปดาห์แห่งการสำรวจมีอายุ 15 ปีขึ้นไป แต่ไม่ได้ทำงาน และไม่พร้อมที่จะทำงาน เนื่องจากเป็นผู้ที่

1. ทำงานบ้าน
2. เรียนหนังสือ
3. ยังเด็กเกินไป หรือชราภาพ
4. ไม่สามารถทำงานได้ เนื่องจากพิการทางร่างกายหรือจิตใจ หรือเจ็บป่วยเรื้อรัง
5. ไม่สมัครใจทำงาน
6. ทำงานโดยไม่ได้รับค่าจ้าง ผลกำไรส่วนแบ่ง หรือสิ่งตอบแทนอื่น ๆ ให้แก่บุคคลซึ่งมิได้เป็นสมาชิกในครัวเรือนเดียวกัน

7. ทำงานให้แก่องค์กร หรือสถาบันการกุศลต่างๆ โดยไม่ได้รับค่าจ้างผลกำไรส่วนแบ่ง หรือสิ่งตอบแทนอย่างใด

8. ไม่พร้อมที่จะทำงาน เนื่องจากเหตุผลอื่น

งาน

งาน หมายถึง กิจกรรมที่ทำที่มีลักษณะอย่างหนึ่งอย่างใด ดังต่อไปนี้

1. กิจกรรมที่ทำแล้วได้รับค่าตอบแทนเป็นเงินหรือสิ่งของ ค่าตอบแทนที่เป็นเงิน อาจจ่ายเป็นรายเดือน รายสัปดาห์ รายวัน หรือรายชิ้น
2. กิจกรรมที่ทำแล้วได้ผลกำไร หรือหวังที่จะได้รับผลกำไร หรือส่วนแบ่งเป็นการตอบแทน
3. กิจกรรมที่ทำให้กับธุรกิจของสมาชิกในครัวเรือน โดยไม่ได้รับค่าจ้างหรือผลกำไรตอบแทนอย่างใดซึ่งสมาชิกในครัวเรือนที่ประกอบธุรกิจนั้นจะมีสถานภาพการทำงาน เป็นประกอบธุรกิจส่วนตัว หรือนายจ้าง

อาชีพ

อาชีพ หมายถึง ประเภทหรือชนิดของงานที่บุคคลนั้นทำอยู่ บุคคลส่วนมากมีอาชีพเดียว สำหรับบุคคลที่ในสัปดาห์แห่งการสำรวจมีอาชีพมากกว่า 1 อาชีพให้นับอาชีพที่มีชั่วโมงทำงานมากที่สุด ถ้าชั่วโมงทำงานแต่ละอาชีพเท่ากันให้นับอาชีพที่มีรายได้มากกว่า ถ้าชั่วโมงทำงานและรายได้ที่ได้รับจากแต่ละอาชีพเท่ากัน ให้นับอาชีพที่ผู้ตอบสัมภาษณ์พอใจมากที่สุด ถ้าผู้ตอบสัมภาษณ์ตอบไม่ได้ให้นับอาชีพที่ได้ทำมานานที่สุด การจัดจำแนกประเภทอาชีพ ตั้งแต่ไตรมาสที่ 1 พ.ศ. 2554 ปรับใช้ตาม International Standard Classification of Occupation, 2008 (ISCO – 08) ขององค์การแรงงานระหว่างประเทศ (ILO)

ก่อน พ.ศ. 2553 การจัดประเภทอาชีพจำแนกตามความเหมาะสมกับลักษณะอาชีพของประเทศไทย โดยอ้างอิง International Standard Classification of Occupation, 1988 (ISCO – 88)

อุตสาหกรรม

อุตสาหกรรม หมายถึง ประเภทของกิจกรรมทางเศรษฐกิจที่ได้ดำเนินการโดยสถานประกอบการที่บุคคลนั้นกำลังทำงานอยู่ หรือประเภทของธุรกิจซึ่งบุคคลนั้นได้ดำเนินการอยู่ในสัปดาห์แห่งการสำรวจ ถ้าบุคคลหนึ่งมีอาชีพมากกว่าหนึ่งอย่าง ให้บันทึกอุตสาหกรรมตามอาชีพที่บันทึกไว้ การจัดจำแนกประเภทอุตสาหกรรม ตั้งแต่ไตรมาสที่ 1 พ.ศ. 2554 ปรับใช้ตาม Thailand Standard Industrial Classification, (TSIC 2009)

ก่อน พ.ศ. 2553 การจัดประเภทอุตสาหกรรมจำแนกตามความเหมาะสมกับลักษณะอุตสาหกรรมของประเทศไทย โดยอ้างอิง International Standard Industrial Classification of All Economic Activities, (ISIC : 1989)

สถานภาพการทำงาน

สถานภาพการทำงาน หมายถึง สถานะของบุคคลที่ทำงานในสถานที่ทำงานหรือธุรกิจ แบ่งออกเป็น 5 ประเภท คือ

1. นายจ้าง หมายถึง ผู้ประกอบธุรกิจของตนเองเพื่อหวังผลกำไร หรือส่วนแบ่ง และได้จ้างบุคคลอื่นมาทำงานในธุรกิจในฐานะลูกจ้าง

2. ประกอบธุรกิจส่วนตัวโดยไม่มีลูกจ้าง หมายถึง ผู้ประกอบธุรกิจของตนเองโดยลำพังผู้เดียว หรืออาจมีบุคคลอื่นมาร่วมกิจการด้วยเพื่อหวังผลกำไร หรือส่วนแบ่งและไม่ได้จ้างลูกจ้างแต่อาจมีสมาชิกในครัวเรือนหรือผู้ฝึกงานมาช่วยทำงานโดยไม่ได้รับค่าจ้าง หรือค่าตอบแทนอย่างอื่นสำหรับงานที่ทำ

3. ช่วยธุรกิจในครัวเรือนโดยไม่ได้รับค่าจ้าง หมายถึง ผู้ที่ช่วยทำงานโดยไม่ได้รับค่าจ้างในไร่นาเกษตร หรือในธุรกิจของสมาชิกในครัวเรือน

4. ลูกจ้าง หมายถึง ผู้ที่ทำงานโดยได้รับค่าจ้างเป็นรายเดือน รายสัปดาห์ รายวัน รายชิ้น หรือเหมาจ่าย ค่าตอบแทนที่ได้รับจากการทำงาน อาจจะเป็นเงิน หรือสิ่งของ

ลูกจ้างแบ่งออกเป็น 3 ประเภท

4.1 ลูกจ้างรัฐบาล หมายถึง ข้าราชการ พนักงานเทศบาล พนักงานองค์การบริหารส่วนจังหวัด ตลอดจนลูกจ้างประจำ และชั่วคราวของรัฐบาล

4.2 ลูกจ้างรัฐวิสาหกิจ หมายถึง ผู้ที่ทำงานให้กับหน่วยงานรัฐวิสาหกิจ

4.3 ลูกจ้างเอกชน หมายถึง ผู้ที่ทำงานให้กับเอกชน หรือธุรกิจของเอกชน รวมทั้งผู้ที่รับจ้างทำงานบ้าน

5. การรวมกลุ่ม หมายถึง กลุ่มคนที่มา ร่วมกันทำงานโดยมีวัตถุประสงค์เพื่อพึ่งตนเอง และช่วยเหลือซึ่งกันและกัน สมาชิกแต่ละคนมีความเท่าเทียมกันในการกำหนดการทำงานทุกขั้นตอนไม่ ว่าเป็นการลงทุน การขาย งานอื่นๆ ของกิจการที่ทำ ตลอดจนการแบ่งรายได้ให้แก่สมาชิกตามที่ตกลงกัน (การรวมกลุ่มดังกล่าวอาจจดทะเบียนจัดตั้งในรูปของ สหกรณ์หรือไม่ก็ได้)

การจัดจำแนกประเภทสถานภาพการทำงาน ตั้งแต่ไตรมาสที่ 1 พ.ศ. 2544 ใช้ตาม International Classification of Status in Employment, 1993 (ICSE – 93) ขององค์การแรงงานระหว่างประเทศ (ILO) มีสถานภาพการทำงานเพิ่มขึ้นอีก 1 กลุ่มคือ การรวมกลุ่ม (Member of Producers' Cooperative)

ชั่วโมงทำงาน

ชั่วโมงทำงาน หมายถึง จำนวนชั่วโมงทำงานจริงทั้งหมด ในสัปดาห์แห่งการสำรวจ สำหรับบุคคลที่มีอาชีพมากกว่าหนึ่งอาชีพ ชั่วโมงทำงาน หมายถึง ยอดรวมของชั่วโมงทำงานทุกอาชีพ สำหรับผู้ที่มีงานประจำซึ่งไม่ได้ทำงานในสัปดาห์แห่งการสำรวจให้ บันทึกจำนวนชั่วโมงเป็น 0 ชั่วโมง

การสำรวจก่อนปี พ.ศ. 2544 ผู้ที่มีงานประจำซึ่งไม่ได้ทำงานในสัปดาห์แห่งการสำรวจ ให้นับจำนวนชั่วโมงทำงานปกติต่อสัปดาห์เป็นชั่วโมงทำงาน

รายได้ของลูกจ้าง

รายได้ของลูกจ้าง หมายถึง รายได้ของผู้ที่มีสถานภาพการทำงานเป็น ลูกจ้าง ที่ได้รับมาจากการทำงานของอาชีพที่ทำในสัปดาห์แห่งการสำรวจ ซึ่งประกอบด้วยค่าจ้างและผลประโยชน์ตอบแทนอื่นๆ สำหรับลูกจ้าง

ระยะเวลาของการหางานทำ

ระยะเวลาของการหางานทำ หมายถึง ระยะเวลาที่ผู้ว่างงานได้ออกหางานทำ ให้นับตั้งแต่วันที่เริ่มหางานทำงานถึงวันสุดท้ายก่อนวันสัมภาษณ์

คาบการแฉงนับ

คาบการแฉงนับ หมายถึง ระยะเวลาที่พนักงานออกไปสัมภาษณ์บุคคลในครัวเรือนตัวอย่าง ซึ่งโดยปกติเป็นวันที่ 1 - 12 ของทุกเดือน

ประเภทของครัวเรือนที่อยู่ในขอบข่ายการสำรวจ

ครัวเรือนที่อยู่ในขอบข่ายการสำรวจแบ่งได้เป็น 2 ประเภท คือ

1. ครัวเรือนส่วนบุคคล ประกอบด้วย ครัวเรือนหนึ่งคน คือ บุคคลเดียวซึ่งหุงหาอาหารและจัดหาสิ่งอุปโภคบริโภคที่จำเป็นแก่การครองชีพโดยไม่เกี่ยวข้องกับผู้อื่นซึ่งอาจพำนักอยู่ในเคหสถานเดียวกันหรือครัวเรือนที่มีบุคคลตั้งแต่สองคนขึ้นไปร่วมกันจัดหา และใช้สิ่งอุปโภคบริโภคที่จำเป็นแก่การครองชีพร่วมกัน ครัวเรือนส่วนบุคคลอาจอาศัยอยู่ในเคหะที่เป็นเรือนไม้ ตึกแถว ห้องแถว ห้องชุด เรือแพ เป็นต้น

2. ครัวเรือนกลุ่มบุคคล

2.1 ประเภทคนงาน ได้แก่ ครัวเรือนซึ่งประกอบด้วย บุคคลหลายคนอยู่กินร่วมกันในที่อยู่แห่งหนึ่ง เช่น ที่พักคนงาน เป็นต้น

2.2 ประเภทสถาบัน ซึ่งหมายถึง บุคคลหลายคนอยู่ร่วมกันในสถานที่อยู่แห่งหนึ่ง เช่น สถานที่กักกัน วัด กรรมทหาร โดยไม่แยกที่อยู่เป็นสัดส่วนเฉพาะคนหรือเฉพาะครัวเรือน นักเรียนที่อยู่ประจำที่โรงเรียนหรือในหอพักนักเรียน เป็นต้น **ไม่อยู่ในคัมภรรวมของการสำรวจนี้**

ระดับการศึกษาที่สำเร็จ

ได้จำแนกการศึกษาตามระดับการศึกษาที่สำเร็จดังนี้

1. ไม่มีการศึกษา หมายถึง บุคคลที่ไม่เคยเข้าศึกษาในโรงเรียน หรือไม่เคยได้รับการศึกษา

2. ต่ำกว่าประถมศึกษา หมายถึง บุคคลที่สำเร็จการศึกษาต่ำกว่าชั้นประถมปีที่ 6 หรือชั้นประถมปีที่ 7 หรือชั้น ม.3 เดิม

3. สำเร็จประถมศึกษา หมายถึง บุคคลที่สำเร็จการศึกษาตั้งแต่ชั้นประถมปีที่ 6 หรือชั้นประถมปีที่ 7 หรือชั้น ม.3 เดิมขึ้นไป แต่ไม่สำเร็จระดับการศึกษาที่สูงกว่า

4. สำเร็จมัธยมศึกษาตอนต้น หมายถึง บุคคลที่สำเร็จการศึกษาตั้งแต่ชั้น ม.3 ม.ศ.3 หรือ ม.6 เดิมขึ้นไป แต่ไม่สำเร็จระดับการศึกษาที่สูงกว่า

5. สำเร็จมัธยมศึกษาตอนปลาย

5.1 สายสามัญ หมายถึง บุคคลที่สำเร็จการศึกษาประเภทสามัญศึกษาตั้งแต่ชั้น ม.6 ม.ศ.5 หรือ ม.8 เดิมขึ้นไป แต่ไม่สำเร็จระดับการศึกษาที่สูงกว่า

5.2 อาชีวศึกษา หมายถึง บุคคลที่สำเร็จการศึกษาประเภทอาชีวศึกษาหรือวิชาชีพที่เรียนต่อจากระดับมัธยมศึกษาตอนต้นหรือเทียบเท่า โดยมีหลักสูตรไม่เกิน 3 ปี และไม่สำเร็จระดับการศึกษาที่สูงกว่า

5.3 วิชาการศึกษา หมายถึง บุคคลที่สำเร็จการศึกษาประเภทวิชาการศึกษา (การฝึกหัดครู) ในระดับมัธยมศึกษาตอนปลายหรือเทียบเท่าขึ้นไปแต่ไม่สำเร็จระดับการศึกษาที่สูงกว่า

6. อุดมศึกษา

6.1 สายวิชาการ หมายถึง บุคคลที่สำเร็จการศึกษาประเภทสามัญศึกษาหรือสายวิชาการ โดยได้รับวุฒิปริญญาตรีปริญญาตรีโท เอก

6.2 สายวิชาชีพ หมายถึง บุคคลที่สำเร็จการศึกษาประเภทอาชีวศึกษา หรือสายวิชาชีพที่ได้รับประกาศนียบัตรวิชาชีพชั้นสูง หรือเทียบเท่าอนุปริญญา ปริญญาตรี

6.3 สายวิชาการศึกษา หมายถึง บุคคลที่สำเร็จการศึกษาประเภทวิชาการศึกษา และได้รับประกาศนียบัตรระดับอนุปริญญาและปริญญาตรี

7. อาชีวศึกษาระยะสั้น หมายถึง บุคคลที่สำเร็จการศึกษาหรือการฝึกอบรมประเภทอาชีวศึกษาที่มีหลักสูตรไม่เกิน 1 ปี และได้รับประกาศนียบัตรหรือใบรับรองเมื่อสำเร็จการศึกษา พื้นความรู้ของผู้เข้าเรียนได้กำหนดให้แตกต่างกันตามวิชาเฉพาะแต่ละอย่างที่เรียน แต่อย่างต่ำต้องจบประณปีที 4 หรือเทียบเท่า

8. อื่น ๆ หมายถึง บุคคลที่สำเร็จการศึกษาที่ไม่สามารถเทียบชั้นได้

2.4 แผนแบบการเลือกตัวอย่าง

แผนแบบการเลือกตัวอย่างที่ใช้เป็นแบบ Stratified Two – Stage Sampling (รายละเอียดในภาคผนวก ก.) โดยมีจังหวัดเป็นสตราตัม และในเขตเทศบาล และนอกเขตเทศบาล เป็นตราตัมย่อยในการเลือกตัวอย่างขั้นที่หนึ่ง (primary sampling stage) หน่วยตัวอย่างขั้นที่หนึ่ง คือเขตแฉงนั้บ โดยกรอบตัวอย่างสำหรับการเลือกหน่วยตัวอย่างขั้นที่หนึ่ง ได้มาจากโครงการสำมะโนประชากร พ.ศ. 2553 ที่ได้มีการปรับปรุงให้มีความทันสมัย และจำนวนเขตแฉงนั้บตัวอย่างทั้งสิ้น 5,970 เขตแฉงนั้บ สำหรับการเลือกตัวอย่างขั้นที่สอง (secondary sampling stage) ครั้วเรื้อนส่วนบุคคลและสมาชิกในครั้วเรื้อนกลุ่มบุคคลประเภทคนงานเป็นหน่วยตัวอย่างขั้นที่สองโดยกำหนดให้ 16 และ 12 ครั้วเรื้อนตัวอย่างต่อเขตแฉงนั้บตัวอย่างในเขตเทศบาล และนอกเขตเทศบาล ตามลำดับในกรณีของครั้วเรื้อนกลุ่มบุคคลประเภทประเภทคนงานจะเป็นการเลือกสมาชิกตัวอย่างจากครั้วเรื้อนกลุ่มบุคคลประเภทคนงานทุกครั้วเรื้อนก่อนดำเนินการ

เลือกครั้วเรื้อนตัวอย่าง ได้มีการสร้างกรอบครั้วเรื้อนตัวอย่าง โดยทำการนับและจด ครั้วเรื้อนและอาคาร/สิ่งปลูกสร้างทุกแห่งในแต่ละเขตแฉงนั้บตัวอย่างหลังจากนั้นจึงมีการจัดเรียงรายชื่อครั้วเรื้อนส่วนบุคคลใหม่ตามขนาดครั้วเรื้อน ซึ่งวัดด้วยจำนวนสมาชิกในครั้วเรื้อน แล้วจึงดำเนินการเลือกครั้วเรื้อนตัวอย่างด้วยวิธีการสุ่มแบบมีระบบ

ตั้งแต่ปี 2545 สำนักงานสถิติแห่งชาติ ได้นำวิธีการเลือกตัวอย่างแบบ Rotation Sampling มาประยุกต์ใช้เพื่อเพิ่มคุณภาพตัวประมาณ โดยใช้แผนเลือกตัวอย่างแบบ 4 Rotation Groups และ 2-2-2 Pattern เนื่องจากแผนการเลือกตัวอย่างดังกล่าวได้สิ้นสุดลงในปี พ.ศ.2554 ดังนั้น จึงได้มีการกำหนดแผนการเลือกตัวอย่างแบบ Rotation ขึ้นใหม่สำหรับใช้ตั้งแต่ปี พ.ศ. 2555-2564 โดยแผนการเลือกตัวอย่างรูปแบบใหม่นี้ ได้มีการแบ่ง PSU (EA ตัวอย่าง) ออกเป็น 11 ชุด ในแต่ละ PSU กำหนดให้เลือกครั้วเรื้อนตัวอย่างจำนวน 4 ชุด ซึ่งจะได้ครั้วเรื้อนตัวอย่างทั้งสิ้น 44 ชุด โดยในแต่ละปีกำหนดให้ใช้ PSU ในการปฏิบัติงาน จำนวน 2 ชุด (ในปีถัดไปให้ใช้ PSU ซ้ำกับปีก่อนหน้า 50%)

โดยแผนการเลือกตัวอย่างแบบ Rotation ดังกล่าวกำหนดให้มีรูปแบบการซ้ำเป็นแบบ 2-2-2 pattern กล่าวคือ

- กำหนดให้ครั้วเรื้อนตัวอย่างถูกแฉงนั้บติดกัน 2 ไตรมาส จากนั้นเว้นไป 2 ไตรมาส และถูกแฉงนั้บซ้ำติดกันอีก 2 ไตรมาส

- กำหนดให้ใช้ PSU ซ้ำกัน 100% และครั้วเรื้อนตัวอย่างซ้ำกัน 50% ระหว่างไตรมาสที่ติดกันภายในปีเดียวกัน

- กำหนดให้ใช้ PSU ซ้ำกัน 50% และครั้วเรื้อนตัวอย่างซ้ำกัน 50% ระหว่างไตรมาสเดียวกันของปีที่ติดกัน

2.5 รายการข้อมูล

สำหรับแบบสอบถามที่จะใช้ในการสัมภาษณ์ และบันทึกรายละเอียดของบุคคลที่อยู่ในข่ายการสำรวจโครงการนี้ ประกอบด้วยคำถามหลัก 5 ตอน ได้แก่

ตอนที่ 1 ลักษณะทั่วไปของสมาชิกในครัวเรือน

ตอนที่ 2 การศึกษา

ตอนที่ 3 การทำงาน

ตอนที่ 4 ความต้องการจะทำงานเพิ่ม

ตอนที่ 5 รายได้ของลูกจ้าง

2.6 การเก็บรวบรวมข้อมูล

การสำรวจได้ดำเนินการพร้อมกันทั่วประเทศในระหว่างวันที่ 1-12 ของเดือนเมษายน พฤษภาคม และมิถุนายน 2560

สำหรับวิธีการเก็บรวบรวมข้อมูล ใช้วิธีการสัมภาษณ์หัวหน้าครัวเรือนหรือสมาชิกในครัวเรือนตัวอย่าง โดยพนักงานของสำนักงานสถิติแห่งชาติ ซึ่งมีประสบการณ์ในการสำรวจ ทั้งนี้ ในกรุงเทพมหานคร ใช้พนักงานทำการสัมภาษณ์ จำนวน 44 คน และในจังหวัดอื่นๆ จำนวน 830 คน

ตั้งแต่ไตรมาสที่ 3 พ.ศ. 2556 เป็นต้นไป สำนักงานสถิติแห่งชาติได้ใช้เครื่องคอมพิวเตอร์พกพาขนาดกลาง (Tablet) ในการบันทึกข้อมูลแทนแบบสอบถาม เป็นการนำเทคโนโลยีมาใช้เพิ่มประสิทธิภาพในการปฏิบัติงาน สามารถควบคุมคุณภาพ ติดตามการปฏิบัติงานของพนักงานเก็บรวบรวมข้อมูล บนระบบติดตามความก้าวหน้า (Web Application) ทั้งติดตามเส้นทางการเดินสำรวจของพนักงานเก็บรวบรวมข้อมูล ติดตามความก้าวหน้าในการปฏิบัติงานของพนักงาน

ก่อนถึงคาบการปฏิบัติงานเก็บรวบรวมข้อมูลสำนักงานสถิติแห่งชาติ มีการจัดประชุมชี้แจงการปฏิบัติงานผ่านระบบ Video Conference เป็นประจำทุกเดือน ได้แก่ การชี้แจงทำความเข้าใจแบบสอบถาม คำนิยามที่สำคัญ ขอบข่าย คุ่มรวม ตลอดจนข้อสังเกต ปัญหา อุปสรรคที่พบ เป็นต้น

การปฏิบัติงานเก็บรวบรวมข้อมูล พนักงานจะทำการสัมภาษณ์ครัวเรือนตัวอย่าง และทำการ

บันทึกข้อมูลลงเครื่องคอมพิวเตอร์พกพาขนาดกลาง (Tablet) เมื่อพนักงานทำการตรวจสอบความถูกต้องของข้อมูลเรียบร้อยแล้ว จะส่งข้อมูลบนเครือข่ายสัญญาณอินเทอร์เน็ตเข้าสู่ Server ซึ่งข้อมูลที่ได้จะเก็บไว้ในระบบ Cloud Computing สำหรับประมวลผลข้อมูลต่อไป

2.7 การประมวลผลข้อมูล

สำหรับการสำรวจครั้งนี้เป็นการสำรวจด้วยตัวอย่าง เพื่อให้สามารถประมาณค่าหรืออ้างอิงถึงประชากรได้นั้น ต้องมีการคำนวณค่าถ่วงน้ำหนักให้แต่ละหน่วยที่ถูกเลือกมาเป็นตัวแทน โดยมีขั้นตอนการคำนวณค่าถ่วงน้ำหนัก 3 ขั้นตอนหลักๆ (รายละเอียดในภาคผนวก ก.) ดังนี้

1. คำนวณค่าถ่วงน้ำหนักพื้นฐาน (Design weight หรือ base weight) เป็นการคำนวณส่วนกลับของความน่าจะเป็นของหน่วยตัวอย่างที่ถูกเลือกในแต่ละขั้นของการเลือกตัวอย่างตามแผนแบบการเลือกตัวอย่าง
2. การปรับค่าถ่วงน้ำหนักพื้นฐานเมื่อมีข้อมูลที่ไม่ตอบ (Adjustment for non-response) โดยจะทำการปรับค่าถ่วงน้ำหนักของครัวเรือน
3. การปรับค่าถ่วงน้ำหนักด้วยข้อมูลสนับสนุนอื่นๆ (post-stratification calibration adjustment) โดยใช้ข้อมูลจากการคาดประมาณประชากร ตามกลุ่มอายุ เพศ ภาค และเขตการปกครอง

2.8 ข้อจำกัดของข้อมูล

ตาราง 2.1 การประมาณค่าสัมประสิทธิ์ของความแปรผันของค่าประมาณยอดรวม จำแนกตามสถานภาพแรงงาน
กลุ่มอายุและเขตการปกครอง

ภาค	กลุ่มอายุ	C.V.%								
		กำลังแรงงานรวม			ผู้มีงานทำ			ผู้ว่างงาน		
		รวม	ชาย	หญิง	รวม	ชาย	หญิง	รวม	ชาย	หญิง
ทั่วราชอาณาจักร	รวม	0.15	0.18	0.27	0.16	0.19	0.28	3.95	5.19	6.09
	15-17	3.72	4.22	7.52	3.94	4.49	7.92	17.94	*	*
	18-19	2.07	2.52	3.57	2.25	2.72	3.94	11.10	14.99	16.16
	20-24	0.74	0.82	1.37	0.84	0.93	1.54	6.39	8.85	9.22
	25-29	0.39	0.45	0.66	0.41	0.48	0.70	9.33	12.14	14.58
	30-34	0.35	0.35	0.65	0.37	0.40	0.65	13.15	16.30	*
	35-39	0.31	0.28	0.57	0.32	0.31	0.58	15.76	19.19	*
	40-49	0.25	0.22	0.47	0.26	0.24	0.47	14.25	17.63	*
	50-59	0.32	0.32	0.57	0.33	0.35	0.59	*	*	*
	60ปีขึ้นไป	0.72	0.88	1.20	0.72	0.89	1.21	*	*	*
ในเขตเทศบาล	รวม	0.23	0.26	0.39	0.24	0.28	0.40	5.68	7.44	8.72
	15-17	6.47	7.24	13.09	6.85	7.71	13.70	*	*	*
	18-19	3.48	4.73	5.14	3.79	5.12	5.61	18.39	*	*
	20-24	1.15	1.41	1.90	1.28	1.58	2.08	8.32	11.33	12.25
	25-29	0.58	0.75	0.91	0.60	0.76	0.95	14.26	18.43	*
	30-34	0.50	0.46	0.91	0.53	0.57	0.92	17.19	*	*
	35-39	0.46	0.38	0.87	0.48	0.44	0.88	*	*	*
	40-49	0.40	0.33	0.76	0.41	0.35	0.77	*	*	*
	50-59	0.50	0.57	0.86	0.51	0.58	0.86	*	*	*
	60ปีขึ้นไป	1.20	1.51	1.93	1.21	1.53	1.95	*	*	*
นอกเขตเทศบาล	รวม	0.21	0.24	0.37	0.22	0.25	0.38	5.49	7.23	8.36
	15-17	4.54	5.19	9.17	4.81	5.50	9.70	*	*	*
	18-19	2.57	2.95	4.91	2.79	3.17	5.49	13.91	16.80	*
	20-24	0.97	0.99	1.94	1.11	1.13	2.23	9.33	13.35	13.01
	25-29	0.50	0.51	0.95	0.55	0.58	1.02	12.23	16.04	18.87
	30-34	0.50	0.52	0.92	0.52	0.56	0.93	18.74	*	*
	35-39	0.40	0.42	0.72	0.42	0.44	0.73	*	*	*
	40-49	0.31	0.29	0.57	0.32	0.32	0.58	18.33	*	*
	50-59	0.40	0.37	0.77	0.43	0.42	0.81	*	*	*
	60ปีขึ้นไป	0.89	1.08	1.52	0.90	1.10	1.54	*	*	*

หมายเหตุ : * ค่า C.V.มากกว่า 20%

บทที่ 3

ผลการสำรวจ

3.1 อัตราการตอบ

ตาราง 3.1 ขนาดตัวอย่างที่สัมภาษณ์ได้และอัตราการตอบ

ผลการแจกแจง	เขตการปกครอง		ภาค					รวม
	ในเขตเทศบาล	นอกเขตเทศบาล	กทม.	กลาง	เหนือ	ตะวันออก เฉียงเหนือ	ใต้	
จำนวนครัวเรือนที่แจกแจงได้ทั้งหมด	42,098	32,142	3,748	22,646	16,374	18,961	12,511	74,240
ครัวเรือนปฏิเสธ	527	89	321	248	12	5	30	616
ไม่พบผู้ตอบสัมภาษณ์	1,362	529	268	1,112	71	117	323	1,891
บ้านว่าง/ไม่ใช่ครัวเรือน	4,338	1,906	368	2,124	1,265	1,396	1,091	6,244
อื่นๆ	635	254	95	294	134	161	205	889
จำนวนครัวเรือนตัวอย่าง	48,960	34,920	4,800	26,424	17,856	20,640	14,160	83,880
Household RR (%) ¹	94.34	97.36	84.57	93.19	98.69	98.53	95.73	95.63

¹ คำนวณจาก $(\text{จำนวนครัวเรือนที่แจกแจงได้} \times 100 / (\text{จำนวนครัวเรือนที่แจกแจงได้} + (\text{จำนวนครัวเรือนที่ปฏิเสธ}) + (\text{จำนวนครัวเรือนที่ไม่พบผู้ตอบสัมภาษณ์}) + (\text{จำนวนครัวเรือนอื่นๆ}))$

3.2 คุณลักษณะของประชากรและตัวอย่าง

ตาราง 3.2 ขนาดตัวอย่าง และค่าประมาณประชากร

ลักษณะ	จำนวนตัวอย่าง ไม่ถ่วงน้ำหนัก	การประมาณค่าประชากรโดยการถ่วงน้ำหนัก		
		จำนวน	ช่วงความเชื่อมั่น (95%)	
			ขอบเขตบน	ขอบเขตล่าง
ทั่วประเทศ	179,045	55,917,437	55,271,609	56,563,265
15-17	8,099	2,706,638	2,620,569	2,792,707
18-19	5,038	1,885,205	1,806,594	1,963,816
20-24	10,681	4,958,675	4,796,830	5,120,520
25-29	11,662	4,808,890	4,647,141	4,970,639
30-34	13,126	4,714,306	4,563,741	4,864,871
35-39	14,634	5,103,995	4,970,571	5,237,419
40-49	35,318	10,773,695	10,570,026	10,977,364
50-59	35,538	9,729,332	9,554,217	9,904,447
60 ปีขึ้นไป	44,949	11,236,701	11,050,720	11,422,682
ชาย	83,328	27,010,729	26,666,236	27,355,222
15-17	4,113	1,374,011	1,317,017	1,431,005
18-19	2,623	953,840	903,166	1,004,514
20-24	5,444	2,498,198	2,397,015	2,599,381
25-29	5,697	2,422,452	2,321,973	2,522,931
30-34	6,378	2,356,302	2,265,089	2,447,515
35-39	6,967	2,510,864	2,425,235	2,596,493
40-49	16,427	5,215,214	5,096,799	5,333,629
50-59	16,151	4,629,149	4,527,809	4,730,489
60 ปีขึ้นไป	19,528	5,050,699	4,953,958	5,147,440
หญิง	95,717	28,906,708	28,549,951	29,263,465
15-17	3,986	1,332,627	1,273,731	1,391,523
18-19	2,415	931,365	877,872	984,858
20-24	5,237	2,460,477	2,357,306	2,563,648
25-29	5,965	2,386,438	2,288,172	2,484,704
30-34	6,748	2,358,004	2,266,379	2,449,629
35-39	7,667	2,593,131	2,508,230	2,678,032
40-49	18,891	5,558,481	5,440,319	5,676,643
50-59	19,387	5,100,183	4,998,298	5,202,068
60 ปีขึ้นไป	25,421	6,186,002	6,070,516	6,301,488

ตาราง 3.2 ขนาดตัวอย่าง และค่าประมาณประชากร (ต่อ)

ลักษณะ	จำนวนตัวอย่าง ไม่ถ่วงน้ำหนัก	การประมาณค่าประชากรโดยการถ่วงน้ำหนัก		
		จำนวน	ช่วงความเชื่อมั่น (95%)	
			ขอบเขตบน	ขอบเขตล่าง
ในเขตเทศบาล	99,872	25,427,361	24,902,600	25,952,122
15-17	4,247	1,089,981	1,036,671	1,143,291
18-19	2,811	789,287	740,886	837,688
20-24	6,167	2,224,978	2,120,669	2,329,287
25-29	6,717	2,453,293	2,325,419	2,581,167
30-34	7,639	2,420,000	2,298,708	2,541,292
35-39	8,366	2,559,735	2,456,179	2,663,291
40-49	19,319	5,012,647	4,854,534	5,170,760
50-59	19,677	4,254,257	4,124,369	4,384,145
60 ปีขึ้นไป	24,929	4,623,183	4,494,753	4,751,613
ชาย	45,866	12,162,283	11,892,357	12,432,209
15-17	2,156	544,463	510,274	578,652
18-19	1,432	392,704	361,419	423,989
20-24	3,049	1,104,266	1,037,740	1,170,792
25-29	3,290	1,208,864	1,132,324	1,285,404
30-34	3,654	1,184,808	1,113,224	1,256,392
35-39	3,942	1,249,911	1,183,816	1,316,006
40-49	8,922	2,420,896	2,329,944	2,511,848
50-59	8,758	2,007,882	1,934,342	2,081,422
60 ปีขึ้นไป	10,663	2,048,489	1,983,833	2,113,145
หญิง	54,006	13,265,078	12,974,298	13,555,858
15-17	2,091	545,518	508,132	582,904
18-19	1,379	396,583	364,240	428,926
20-24	3,118	1,120,712	1,058,635	1,182,789
25-29	3,427	1,244,429	1,165,969	1,322,889
30-34	3,985	1,235,192	1,160,375	1,310,009
35-39	4,424	1,309,824	1,244,270	1,375,378
40-49	10,397	2,591,751	2,500,818	2,682,684
50-59	10,919	2,246,375	2,172,592	2,320,158
60 ปีขึ้นไป	14,266	2,574,694	2,494,800	2,654,589

ตาราง 3.2 ขนาดตัวอย่าง และค่าประมาณประชากร (ต่อ)

ลักษณะ	จำนวนตัวอย่าง ไม่ถ่วงน้ำหนัก	การประมาณค่าประชากรโดยการถ่วงน้ำหนัก		
		จำนวน	ช่วงความเชื่อมั่น (95%)	
			ขอบเขตบน	ขอบเขตล่าง
นอกเขตเทศบาล	79,173	30,490,076	30,113,619	30,866,533
15-17	3,852	1,616,657	1,549,086	1,684,228
18-19	2,227	1,095,918	1,033,975	1,157,861
20-24	4,514	2,733,697	2,609,949	2,857,445
25-29	4,945	2,355,597	2,256,547	2,454,647
30-34	5,487	2,294,306	2,205,099	2,383,513
35-39	6,268	2,544,260	2,460,128	2,628,392
40-49	15,999	5,761,048	5,632,668	5,889,428
50-59	15,861	5,475,075	5,357,626	5,592,524
60 ปีขึ้นไป	20,020	6,613,518	6,479,001	6,748,035
ชาย	37,462	14,848,446	14,634,402	15,062,490
15-17	1,957	829,548	783,947	875,149
18-19	1,191	561,136	521,273	600,999
20-24	2,395	1,393,932	1,317,693	1,470,171
25-29	2,407	1,213,588	1,148,491	1,278,685
30-34	2,724	1,171,494	1,114,966	1,228,022
35-39	3,025	1,260,953	1,206,512	1,315,394
40-49	7,505	2,794,318	2,718,490	2,870,146
50-59	7,393	2,621,267	2,551,541	2,690,993
60 ปีขึ้นไป	8,865	3,002,210	2,930,249	3,074,171
หญิง	41,711	15,641,630	15,434,935	15,848,324
15-17	1,895	787,109	741,600	832,618
18-19	1,036	534,782	492,174	577,390
20-24	2,119	1,339,765	1,257,359	1,422,171
25-29	2,538	1,142,009	1,082,846	1,201,172
30-34	2,763	1,122,812	1,069,920	1,175,704
35-39	3,243	1,283,307	1,229,354	1,337,260
40-49	8,494	2,966,730	2,891,275	3,042,185
50-59	8,468	2,853,808	2,783,547	2,924,069
60 ปีขึ้นไป	11,155	3,611,308	3,527,918	3,694,698

3.3 ผลการสำรวจ

รายงานนี้เสนอผลการสำรวจภาวะการมีงานทำของประชากรทั่วราชอาณาจักร โดยดำเนินการปฏิบัติงานเก็บรวบรวมข้อมูลระหว่างวันที่ 1 - 12 ของเดือนเมษายน พฤษภาคม และมิถุนายน พ.ศ. 2560 ซึ่งเป็นการสำรวจไตรมาสที่ 2 ของปี ผลการสำรวจทำให้ทราบถึง ภาวะการมีงานทำ การว่างงาน และลักษณะที่สำคัญบางประการของกำลังแรงงานในประเทศไทยระหว่าง เดือนเมษายน-มิถุนายน พ.ศ. 2560

อนึ่ง จำนวนประชากร ที่ใช้เป็นฐานในการประมาณผลตามระเบียบวิธีการสุ่มตัวอย่างสำหรับโครงการสำรวจภาวะการทำงานของประชากรตั้งแต่รอบที่ 1 เดือนกุมภาพันธ์ พ.ศ. 2538 เป็นต้นมานั้น ได้มีการเปลี่ยนแปลงเพื่อให้สอดคล้องกับจำนวนประชากรที่ใช้ในการวางแผนพัฒนาเศรษฐกิจและสังคมแห่งชาติ ซึ่งได้จากการคาดประมาณประชากรของประเทศไทย พ.ศ. 2553-2583 ที่ได้จัดทำขึ้นใหม่โดย สำนักพัฒนาสังคมและคุณภาพชีวิต สำนักงานคณะกรรมการพัฒนาการเศรษฐกิจและสังคมแห่งชาติ

3.3.1 ลักษณะของกำลังแรงงาน

ผู้ที่อยู่ในกำลังแรงงาน มีจำนวนทั้งสิ้น 38.3 ล้านคน ซึ่งในจำนวนนี้ส่วนใหญ่อาศัยอยู่นอกเขตเทศบาล คือร้อยละ 54.4 และประมาณร้อยละ 54.5 ของผู้อยู่ในกำลังแรงงานทั้งหมดเป็นชาย

กำลังแรงงานปัจจุบันซึ่งประกอบด้วย ผู้มีงานทำและผู้ที่ไม่พร้อมจะทำงาน มีจำนวนประมาณ 38.0 ล้านคน ต่างจากกำลังแรงงานรวมประมาณ 263,900 คน ซึ่งจำนวนที่แตกต่างนี้เป็นผู้ที่ไม่พร้อมจะทำงานเนื่องจากโรคฤดูกาล หรือที่เรียกว่ากำลังแรงงานที่รอฤดูกาล

จำนวนผู้ว่างงานมีประมาณ 4.7 แสนคน หรือร้อยละ 1.2 ของกำลังแรงงานปัจจุบัน ในจำนวนนี้เป็นผู้ที่กำลังหางานทำประมาณร้อยละ 0.3 และเป็นผู้ที่ไม่ได้หางานทำแต่พร้อมจะทำงานร้อยละ 0.9

ส่วนผู้ที่ไม่อยู่ในกำลังแรงงาน มีประมาณ 17.7 ล้านคน หรือร้อยละ 31.6 ของผู้ที่มีอายุตั้งแต่ 15 ปีขึ้นไปทั้งหมด ซึ่งประกอบด้วย คนทำงานบ้าน 5.3 ล้านคน เรียนหนังสือ 4.3 ล้านคน และเด็ก ขรา หรือป่วย พิการจนไม่สามารถทำงานได้ 6.2 ล้านคน และอื่นๆ 1.9 ล้านคน

แผนภูมิ 3.1 จำนวนผู้มีงานทำ จำแนกตามภาค

(หน่วย : ล้านคน)

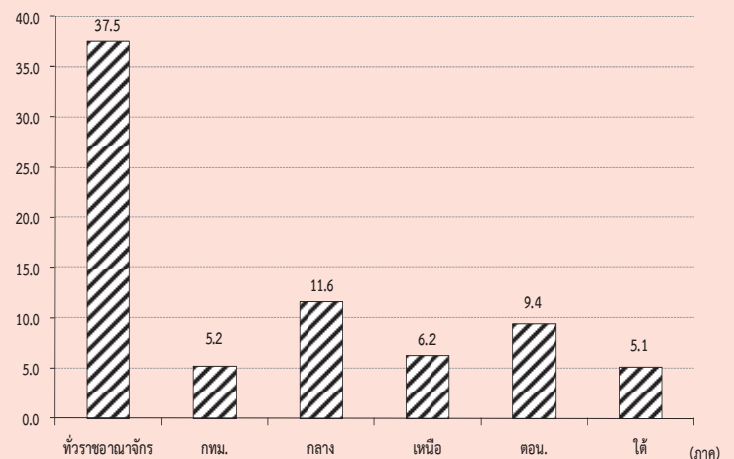

ตาราง 3.3 จำนวนและร้อยละของประชากร จำแนกตามสถานภาพแรงงาน เพศ และเขตการปกครอง

สถานภาพแรงงาน	ทั่วราชอาณาจักร			ในเขตเทศบาล			นอกเขตเทศบาล		
	รวม	ชาย	หญิง	รวม	ชาย	หญิง	รวม	ชาย	หญิง
จำนวน ('000)									
ประชากรอายุ 15 ปีขึ้นไป	55,917.4	27,010.7	28,906.7	25,427.4	12,162.3	13,265.1	30,490.1	14,848.5	15,641.6
กำลังแรงงานรวม	38,267.2	20,847.6	17,419.6	17,435.9	9,272.9	8,163.0	20,831.3	11,574.7	9,256.6
กำลังแรงงานปัจจุบัน	38,003.3	20,694.2	17,309.1	17,377.8	9,239.7	8,138.1	20,625.5	11,454.6	9,170.9
-ผู้มีงานทำ	37,538.3	20,430.1	17,108.3	17,161.5	9,106.4	8,055.1	20,376.8	11,323.7	9,053.1
ทำงาน	36,948.1	20,102.1	16,846.0	17,024.3	9,036.8	7,987.6	19,923.8	11,065.4	8,858.4
มีงานประจำแต่ไม่ได้ทำงาน	590.2	328.0	262.3	137.2	69.6	67.6	453.1	258.3	194.7
-ผู้ว่างงาน	465.0	264.2	200.8	216.3	133.3	83.0	248.7	130.9	117.8
หางานทำ	110.1	50.0	60.1	54.2	26.9	27.3	55.9	23.1	32.8
ไม่หางานทำแต่พร้อมที่จะทำงาน	354.9	214.1	140.8	162.1	106.4	55.7	192.8	107.7	85.1
กำลังแรงงานที่รอฤดูกาล	263.9	153.4	110.6	58.1	33.3	24.9	205.8	120.1	85.7
ไม่อยู่ในกำลังแรงงานอายุ 15 ปีขึ้นไป	17,650.2	6,163.1	11,487.1	7,991.4	2,889.4	5,102.1	9,658.8	3,273.8	6,385.0
ทำงานบ้าน	5,314.9	273.8	5,041.0	2,332.3	131.2	2,201.1	2,982.6	142.6	2,840.0
เรียนหนังสือ	4,288.3	2,019.2	2,269.1	2,085.2	998.0	1,087.2	2,203.2	1,021.2	1,182.0
ยังเด็ก ขรา/ไม่สามารถทำงานได้	6,169.5	2,694.9	3,474.7	2,482.7	1,074.1	1,408.6	3,686.9	1,620.8	2,066.1
อื่น ๆ	1,877.5	1,175.2	702.2	1,091.3	686.1	405.2	786.2	489.1	297.0
ร้อยละ									
ประชากรอายุ 15 ปีขึ้นไป	100.0	100.0	100.0	100.0	100.0	100.0	100.0	100.0	100.0
กำลังแรงงานรวม	68.4	77.2	60.3	68.6	76.2	61.5	68.3	78.0	59.2
กำลังแรงงานปัจจุบัน	68.0	76.6	59.9	68.3	76.0	61.4	67.7	77.1	58.6
-ผู้มีงานทำ	67.1	75.6	59.2	67.5	74.9	60.7	66.8	76.3	57.9
ทำงาน	66.1	74.4	58.3	67.0	74.3	60.2	65.4	74.5	56.6
มีงานประจำแต่ไม่ได้ทำงาน	1.1	1.2	0.9	0.5	0.6	0.5	1.5	1.7	1.2
-ผู้ว่างงาน	0.8	1.0	0.7	0.9	1.1	0.6	0.8	0.9	0.8
หางานทำ	0.2	0.2	0.2	0.2	0.2	0.2	0.2	0.2	0.2
ไม่หางานทำแต่พร้อมที่จะทำงาน	0.6	0.8	0.5	0.6	0.9	0.4	0.6	0.7	0.5
กำลังแรงงานที่รอฤดูกาล	0.5	0.6	0.4	0.2	0.3	0.2	0.7	0.8	0.6
ไม่อยู่ในกำลังแรงงานอายุ 15 ปีขึ้นไป	31.6	22.8	39.7	31.4	23.8	38.5	31.7	22.1	40.8
ทำงานบ้าน	9.5	1.0	17.4	9.2	1.1	16.6	9.8	1.0	18.2
เรียนหนังสือ	7.7	7.5	7.9	8.2	8.2	8.2	7.2	6.9	7.6
ยังเด็ก ขรา/ไม่สามารถทำงานได้	11.0	10.0	12.0	9.8	8.8	10.6	12.1	10.9	13.2
อื่น ๆ	3.4	4.4	2.4	4.3	5.6	3.1	2.6	3.3	1.9

ตาราง 3.4 จำนวนและอัตราร้อยละของประชากร จำแนกตามสถานภาพแรงงาน เพศ ภาคและเขตการปกครอง

สถานภาพแรงงาน และเพศ	ทั่วราชอาณาจักร			กลาง			เหนือ			ตะวันออกเฉียงเหนือ			ใต้		
	รวม	ในเขตฯ		รวม	ในเขตฯ		รวม	ในเขตฯ		รวม	ในเขตฯ		รวม	ในเขตฯ	
		นอกเขตฯ	มหานคร		นอกเขตฯ	นอกเขตฯ		นอกเขตฯ	นอกเขตฯ		นอกเขตฯ	นอกเขตฯ			
จำนวน ('000)															
ยอดรวม	55,917.4	25,427.4	30,490.1	7,562.1	8,923.8	9,492.2	3,329.3	6,162.9	14,940.2	4,379.3	10,560.9	7,317.2	2,474.7	4,842.5	
ผู้อยู่ในกำลังแรงงาน	38,267.2	17,435.9	20,831.3	5,310.8	6,353.8	6,352.4	2,211.3	4,141.1	9,660.4	2,757.9	6,902.4	5,147.7	1,713.8	3,433.9	
ผู้ไม่อยู่ในกำลังแรงงานอายุ 15 ปีขึ้นไป	17,650.2	7,991.4	9,658.8	2,251.3	2,570.0	3,139.8	1,118.0	2,021.7	5,279.9	1,621.4	3,658.5	2,169.5	760.9	1,408.6	
ชาย	27,010.7	12,162.3	14,848.5	3,631.5	4,365.1	4,575.2	1,573.2	3,001.9	7,179.5	2,083.0	5,096.5	3,565.7	1,180.7	2,385.0	
ผู้อยู่ในกำลังแรงงาน	20,847.6	9,272.9	11,574.7	2,836.0	3,467.9	3,483.5	1,148.1	2,335.4	5,288.1	1,477.7	3,810.4	2,875.5	914.5	1,961.0	
ผู้ไม่อยู่ในกำลังแรงงานอายุ 15 ปีขึ้นไป	6,163.1	2,889.4	3,273.8	795.5	897.1	1,091.6	425.1	666.6	1,891.3	605.3	1,286.1	690.2	266.2	424.0	
หญิง	28,906.7	13,265.1	15,641.6	3,930.6	4,558.8	4,917.0	1,756.1	3,160.9	7,760.8	2,296.3	5,464.4	3,751.6	1,294.1	2,457.5	
ผู้อยู่ในกำลังแรงงาน	17,419.6	8,163.0	9,256.6	2,474.8	2,885.9	2,868.9	1,063.1	1,805.8	4,372.2	1,280.2	3,092.0	2,272.2	799.3	1,472.9	
ผู้ไม่อยู่ในกำลังแรงงานอายุ 15 ปีขึ้นไป	11,487.1	5,102.1	6,385.0	1,455.8	1,672.8	2,048.1	692.9	1,355.2	3,388.5	1,016.1	2,372.4	1,479.4	494.8	984.6	
ร้อยละ															
ยอดรวม	100.0	100.0	100.0	100.0	100.0	100.0	100.0	100.0	100.0	100.0	100.0	100.0	100.0	100.0	
ผู้อยู่ในกำลังแรงงาน	68.4	68.6	68.3	70.2	71.2	66.9	66.4	67.2	64.7	63.0	65.4	70.4	69.3	70.9	
ผู้ไม่อยู่ในกำลังแรงงานอายุ 15 ปีขึ้นไป	31.6	31.4	31.7	29.8	28.8	33.1	33.6	32.8	35.3	37.0	34.6	29.7	30.8	29.1	
ชาย	100.0	100.0	100.0	100.0	100.0	100.0	100.0	100.0	100.0	100.0	100.0	100.0	100.0	100.0	
ผู้อยู่ในกำลังแรงงาน	77.2	76.2	78.0	78.1	79.5	76.1	73.0	77.8	73.7	70.9	74.8	80.6	77.5	82.2	
ผู้ไม่อยู่ในกำลังแรงงานอายุ 15 ปีขึ้นไป	22.8	23.8	22.1	21.9	20.6	23.9	27.0	22.2	26.3	29.1	25.2	19.4	22.5	17.8	
หญิง	100.0	100.0	100.0	100.0	100.0	100.0	100.0	100.0	100.0	100.0	100.0	100.0	100.0	100.0	
ผู้อยู่ในกำลังแรงงาน	60.3	61.5	59.2	63.0	63.3	58.4	60.5	57.1	56.3	55.8	56.6	60.6	61.8	59.9	
ผู้ไม่อยู่ในกำลังแรงงานอายุ 15 ปีขึ้นไป	39.7	38.5	40.8	37.0	36.7	41.7	39.5	42.9	43.7	44.3	43.4	39.4	38.2	40.1	

3.3.2 การมีส่วนร่วมในกำลังแรงงาน

ตาราง 3.5 แสดงอัตราการมีส่วนร่วมในกำลังแรงงาน หรือร้อยละของประชากรที่อยู่ในกำลังแรงงานรวม (รวมกำลังแรงงานที่รอฤดูกาลด้วย) ต่อประชากรที่มีอายุ 15 ปีขึ้นไปทั้งหมด พบว่าการมี

ส่วนร่วมในกำลังแรงงานของประชากรร้อยละ 68.4 โดยผู้ที่อยู่ในเขตเทศบาลมีอัตราการมีส่วนร่วมในกำลังแรงงานมากกว่าผู้ที่อยู่นอกเขตเทศบาลคือร้อยละ 68.6 และร้อยละ 68.3 ตามลำดับ

ตาราง 3.5 อัตราการมีส่วนร่วมในกำลังแรงงาน จำแนกตามหมวดอายุ เพศ ภาค และเขตการปกครอง

หมวดอายุ (ปี)	ทั่วราชอาณาจักร			กรุงเทพมหานคร			ภาคกลาง			ภาคเหนือ			ภาคตะวันออกเฉียงเหนือ			ภาคใต้		
	รวม	ในเขตเทศบาล	นอกเขตเทศบาล	รวม	ในเขตเทศบาล	นอกเขตเทศบาล	รวม	ในเขตเทศบาล	นอกเขตเทศบาล	รวม	ในเขตเทศบาล	นอกเขตเทศบาล	รวม	ในเขตเทศบาล	นอกเขตเทศบาล	รวม	ในเขตเทศบาล	นอกเขตเทศบาล
ยอดรวม	68.4	68.6	68.3	70.2	71.0	70.8	71.2	66.9	66.4	67.2	64.7	63.0	65.4	70.4	69.3	70.9		
15-19	19.2	16.6	20.9	14.9	19.5	18.2	20.6	20.0	19.0	20.6	17.9	13.8	19.6	23.0	18.9	25.0		
20-24	63.0	58.5	66.6	50.2	67.7	66.3	69.0	64.1	61.1	65.8	60.6	51.8	64.4	67.5	66.1	68.3		
25-29	86.3	87.9	84.7	89.8	88.7	88.1	89.2	84.7	86.3	83.8	82.3	85.1	81.2	82.9	84.7	82.0		
30-34	88.0	89.4	86.5	90.4	89.1	89.6	88.6	88.2	90.3	87.1	84.4	86.0	83.7	86.4	88.1	85.5		
35-39	88.9	89.6	88.2	89.5	90.5	89.6	91.4	87.9	90.1	86.8	86.8	89.7	85.6	88.2	89.5	87.5		
40-49	88.3	87.6	88.9	86.2	88.7	88.4	88.9	89.0	88.4	89.3	88.0	87.4	88.2	89.6	89.3	89.7		
50-59	80.3	78.6	81.6	74.9	78.7	77.3	79.9	82.0	81.5	82.3	81.6	82.0	81.4	83.4	81.8	84.2		
60 ขึ้นไป	36.5	31.8	39.8	23.7	33.6	31.3	35.4	39.8	37.8	40.9	38.9	34.7	40.5	41.1	35.2	44.0		
ชาย	77.2	76.2	78.0	78.1	79.0	78.4	79.5	76.1	73.0	77.8	73.7	70.9	74.8	80.6	77.5	82.2		
15-19	24.6	20.1	27.6	21.4	24.0	22.6	25.0	26.5	19.6	30.1	22.2	16.9	24.3	30.4	18.8	35.9		
20-24	73.1	65.6	79.0	57.8	74.5	72.0	76.6	74.6	64.2	80.3	73.4	61.5	78.3	80.7	76.0	83.2		
25-29	92.7	92.5	92.8	93.2	94.0	92.7	95.2	92.7	92.4	92.8	89.4	89.3	89.4	92.9	92.9	92.9		
30-34	94.9	95.4	94.3	96.1	95.9	95.4	96.3	94.9	94.6	95.1	90.5	92.7	89.6	96.2	96.3	96.1		
35-39	95.1	95.7	94.5	96.1	96.1	95.9	96.3	94.4	94.5	94.3	91.7	93.8	90.9	96.7	96.4	96.8		
40-49	95.5	95.4	95.7	95.4	95.5	95.8	95.3	95.4	94.2	96.1	94.6	94.5	94.7	97.6	96.7	98.0		
50-59	91.0	89.0	92.5	86.1	89.7	88.7	90.5	92.4	90.2	93.6	92.1	91.5	92.3	94.1	91.6	95.3		
60 ขึ้นไป	47.3	40.0	52.3	29.4	42.1	37.7	45.5	51.7	47.3	54.0	51.5	45.9	53.7	53.2	44.6	57.2		
หญิง	60.3	61.5	59.2	63.0	63.6	63.8	63.3	58.4	60.5	57.1	56.3	55.8	56.6	60.6	61.8	59.9		
15-19	13.6	13.2	13.9	8.4	14.9	13.8	15.8	13.3	18.4	10.5	13.5	10.6	14.7	15.3	19.0	13.4		
20-24	52.7	51.5	53.6	42.5	60.7	60.7	60.7	53.4	58.1	50.6	48.1	42.4	50.5	54.0	56.5	52.6		
25-29	79.9	83.4	76.1	86.6	83.1	83.5	82.6	76.5	80.2	74.3	75.1	80.8	72.7	72.8	76.8	70.5		
30-34	81.2	83.7	78.4	85.3	82.3	83.8	80.8	81.2	86.0	78.6	78.1	79.2	77.6	76.2	79.8	74.2		
35-39	82.9	83.9	82.0	83.2	85.0	83.5	86.4	81.6	85.9	79.3	82.1	85.9	80.5	79.8	82.9	78.1		
40-49	81.5	80.4	82.5	77.3	82.1	81.4	82.7	83.0	83.3	82.9	82.0	81.1	82.3	82.0	82.5	81.8		
50-59	70.6	69.3	71.6	64.7	68.8	67.1	70.3	72.7	74.0	72.0	72.0	73.4	71.4	73.5	73.0	73.8		
60 ขึ้นไป	27.7	25.2	29.5	19.2	26.9	26.3	27.4	29.7	29.9	29.6	28.3	25.5	29.5	31.4	27.8	33.2		

แผนภูมิ 3.2 อัตราการมีส่วนร่วมในกำลังแรงงาน จำแนกตามหมวดอายุ (ปี)

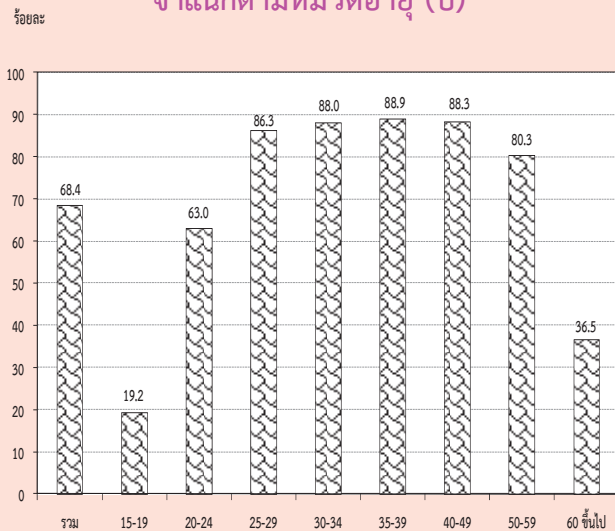

เมื่อพิจารณาตามหมวดอายุพบว่า การมีส่วนร่วมในกำลังแรงงานมีอัตราสูงเกือบทุกหมวดอายุ ยกเว้นเพียงหมวดอายุ 15-19 ปี ซึ่งเป็นหมวดอายุที่อยู่ในวัยเรียนแต่ก็ยังมีโอกาสเป็นผู้มีส่วนร่วมในกำลังแรงงานในฐานะช่วยธุรกิจของครัวเรือนได้ โดยเฉพาะผู้ที่อาศัยอยู่นอกเขตเทศบาลที่ครัวเรือนส่วนใหญ่ประกอบกิจกรรมทางการเกษตร จึงพบว่ามีส่วนร่วมในกำลังแรงงานสูงกว่าผู้ที่อาศัยอยู่ในเขตเทศบาล ซึ่งส่วนใหญ่กำลังเรียนหนังสืออยู่เพียงอย่างเดียว

เมื่อพิจารณาระหว่างเพศ พบว่า ชายมีส่วนร่วมในกำลังแรงงานมากกว่าหญิง (ร้อยละ 77.2 และร้อยละ 60.3 ตามลำดับ) นอกจากนี้ ในเขตเทศบาลและนอกเขตเทศบาล รวมทั้งภาคต่างๆ มีลักษณะเช่นเดียวกัน

จากตาราง 3.6 เมื่อพิจารณาอัตราการมีส่วนร่วมในกำลังแรงงานกับสถานภาพสมรส พบว่า ผู้ที่มีสถานภาพแยกกันอยู่ มีส่วนร่วมในกำลังแรงงานสูงสุด คือร้อยละ 77.8 ชายที่สมรสและหญิงที่มีสถานภาพการหย่า มีส่วนร่วมในกำลังแรงงานสูงสุด คือร้อยละ 85.6 และร้อยละ 74.5 ตามลำดับ เมื่อพิจารณาตามเขตการปกครองพบว่าในเขตเทศบาลผู้ที่มีสถานภาพแยกกันอยู่ มีส่วนร่วมในกำลังแรงงานสูงสุดคือร้อยละ 78.7 ชายที่สมสรสร้อยละ 83.9 และหญิงที่แยกกันอยู่ร้อยละ 75.6 และนอกเขตเทศบาลผู้ที่หย่า มีส่วนร่วมในกำลังแรงงานสูงสุดคือร้อยละ 78.1 ชายที่สมสรสร้อยละ 86.8 และหญิงที่หย่าร้อยละ 75.6 (ไม่นับรวมกำลังแรงงานที่เคยสมรสแต่ไม่ทราบสถานภาพ ซึ่งมีอยู่เพียงเล็กน้อยของกำลังแรงงานทั้งหมด)

ตาราง 3.6 อัตราการมีส่วนร่วมในกำลังแรงงาน จำแนกตามสถานภาพสมรส เพศ และเขตการปกครอง

เขตการปกครอง และเพศ	สถานภาพสมรส (หน่วยเป็นร้อยละ)						
	รวม	โสด	สมรส	หม้าย	หย่า	แยกกันอยู่	เคยสมรสแต่ไม่ทราบ สถานภาพ
ยอดรวม	68.4	59.3	76.6	30.5	77.1	77.8	91.0
ชาย	77.2	64.1	85.6	33.9	80.9	82.9	100.0
หญิง	60.3	53.2	67.9	29.6	74.5	73.8	84.7
ในเขตเทศบาล	68.6	62.6	75.6	30.9	76.1	78.7	83.3
ชาย	76.2	65.5	83.9	32.3	80.1	83.0	100.0
หญิง	61.5	59.5	67.3	30.5	73.4	75.6	78.1
นอกเขตเทศบาล	68.3	55.5	77.3	30.3	78.1	77.0	100.0
ชาย	78.0	62.8	86.8	34.9	81.5	82.9	100.0
หญิง	59.2	44.9	68.3	29.0	75.6	72.1	100.0

เมื่อพิจารณาอัตราการมีส่วนร่วมในกำลังแรงงาน กับระดับการศึกษาที่สำเร็จ จากตาราง 3.7 พบว่า ผู้ที่เข้าสู่กำลังแรงงานส่วนใหญ่สำเร็จการศึกษาในระดับอุดมศึกษา ประถมศึกษา และมัธยมศึกษาตอนปลาย ส่วนผู้ที่สำเร็จการศึกษาระดับต่ำกว่าประถมศึกษา และระดับมัธยมศึกษาตอนต้นมีส่วนร่วมในกำลังแรงงานน้อยกว่า

เนื่องจากกำลังแรงงานในส่วนนี้มีโอกาสศึกษาต่อมากกว่าระดับการศึกษาอื่นๆ ส่วนผู้ที่อาศัยอยู่นอกเขตเทศบาลมีอัตราการมีส่วนร่วมในกำลังแรงงานมากกว่าผู้ที่อาศัยอยู่ในเขตเทศบาลเกือบทุกระดับการศึกษา ยกเว้น ผู้ไม่มีการศึกษาและผู้ที่สำเร็จการศึกษาระดับมัธยมศึกษาตอนปลายสายวิชาการศึกษา

แผนภูมิ 3.3 อัตราการมีส่วนร่วมในกำลังแรงงาน จำแนกตามระดับการศึกษาที่สำเร็จ

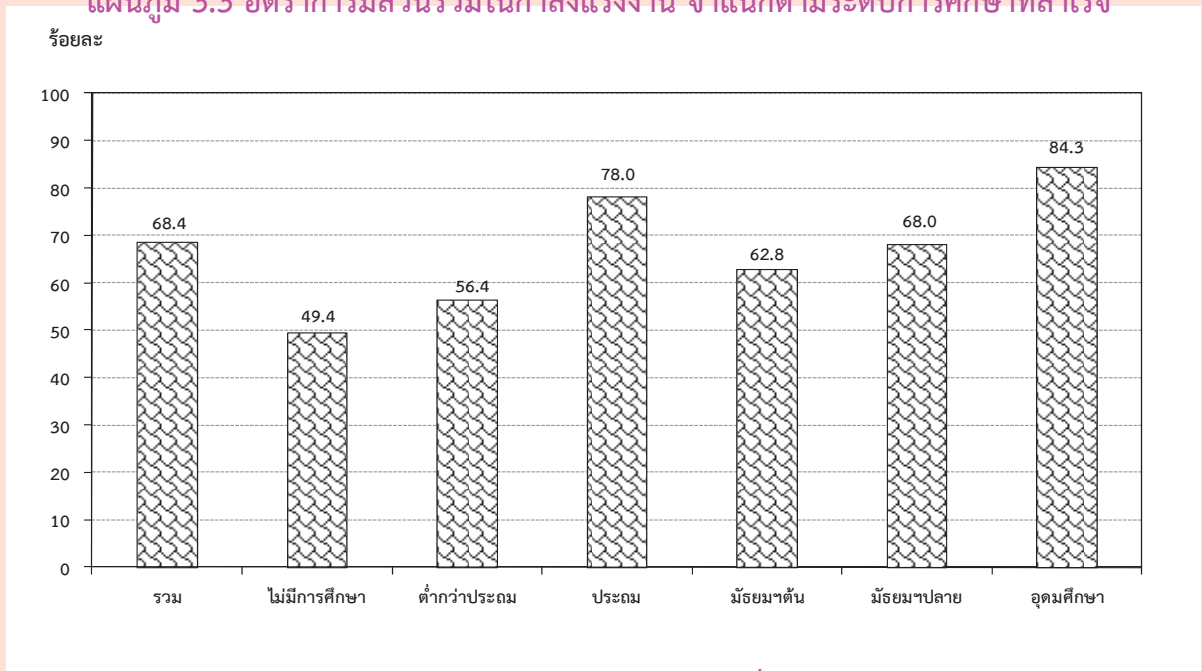

ตาราง 3.7 อัตราการมีส่วนร่วมในกำลังแรงงาน จำแนกตามระดับการศึกษาที่สำเร็จ เพศ และเขตการปกครอง

(หน่วยเป็นร้อยละ)

เขตการปกครอง และเพศ	ระดับการศึกษาที่สำเร็จ											อื่น ๆ ^{1/}	ไม่ทราบ
	รวม	ไม่มี การศึกษา	ต่ำกว่า ประถม ศึกษา	ประถม ศึกษา	มัธยม ศึกษา ตอนต้น	มัธยมศึกษาตอนปลาย สามัญ	มัธยมศึกษาตอนปลาย อาชีว ศึกษา	มัธยมศึกษาตอนปลาย วิชาการ ศึกษา	อุดมศึกษา สาย วิชาการ	อุดมศึกษา สาย วิชาชีพ	อุดมศึกษา สาย วิชาการ ศึกษา		
ยอดรวม	68.4	49.4	56.4	78.0	62.8	67.4	70.6	52.9	85.9	84.4	75.1	89.9	81.0
ชาย	77.2	64.0	68.5	86.2	71.8	75.8	75.1	91.2	88.3	89.5	72.8	96.7	84.7
หญิง	60.3	41.0	47.1	69.0	52.3	59.2	64.4	11.8	84.1	78.4	76.2	82.7	76.7
ในเขตเทศบาล	68.6	53.7	52.8	76.2	62.7	62.7	70.6	61.9	84.8	82.6	71.9	92.4	81.1
ชาย	76.2	70.1	64.7	85.2	70.9	69.9	73.5	85.4	87.4	87.5	71.6	98.3	79.9
หญิง	61.5	43.6	44.5	66.9	53.3	55.6	66.4	32.3	82.8	76.8	72.0	86.6	82.7
นอกเขตเทศบาล	68.3	46.7	58.2	79.2	62.9	72.1	70.6	47.0	88.6	86.7	79.0	87.5	80.8
ชาย	78.0	59.9	70.3	86.8	72.4	82.0	77.1	95.5	90.9	92.1	74.2	95.2	92.6
หญิง	59.2	39.5	48.5	70.5	51.6	62.8	61.7	-	87.1	80.4	81.4	78.3	67.7

1/ รวมอาชีวศึกษาระยะสั้น

3.3.3 กำลังแรงงานที่เป็นผู้มีงานทำ

3.3.3.1 สถานภาพการทำงาน

ในจำนวนผู้มีงานทำทั้งสิ้นประมาณ 37.5 ล้านคนนั้น ส่วนใหญ่ทำงานในฐานะลูกจ้างร้อยละ 49.8 ในจำนวนนี้ประมาณ 4 ใน 5 เป็นลูกจ้างเอกชน รองลงมาคือ ทำงานส่วนตัวโดยไม่มีลูกจ้างร้อยละ 31.2 ช่วยธุรกิจในครัวเรือนโดยไม่ได้รับค่าจ้างร้อยละ 16.2 นายจ้างร้อยละ 2.7 ส่วนการรวมกลุ่มมีเพียงร้อยละ 0.1 ของผู้มีงานทำทั้งหมด

แผนภูมิ 3.4 ร้อยละของผู้มีงานทำ จำแนกตามสถานภาพการทำงาน

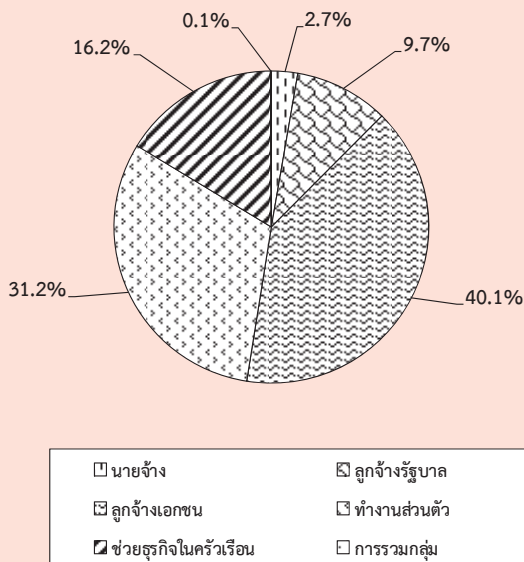

สถานภาพการทำงานของผู้มีงานทำทั้งในเขตเทศบาลและนอกเขตเทศบาลมีลักษณะเช่นเดียวกับภาพรวมคือ ในเขตเทศบาลส่วนใหญ่ทำงานในฐานะลูกจ้างมากถึงร้อยละ 58.5 ในจำนวนนี้เป็นลูกจ้างเอกชนร้อยละ 47.3 และลูกจ้างรัฐบาลร้อยละ 11.2 รองลงมาคือทำงานส่วนตัวโดยไม่มีลูกจ้างร้อยละ 26.1 และนอกเขตเทศบาลผู้มีงานทำส่วนใหญ่ทำงานในฐานะลูกจ้างร้อยละ 42.5 (ลูกจ้างเอกชนร้อยละ 34.0 และลูกจ้างรัฐบาลร้อยละ 8.5) รองลงมาคือประกอบธุรกิจส่วนตัวโดยไม่มีลูกจ้างร้อยละ 35.4 ส่วนผู้ที่ทำงานช่วยธุรกิจในครัวเรือนโดยไม่ได้รับค่าจ้างนั้นในเขตเทศบาลมีสัดส่วนค่อนข้างต่ำเมื่อเทียบกับนอกเขตเทศบาลคือ

ร้อยละ 11.9 เทียบกับร้อยละ 19.8 ทั้งนี้เนื่องจากความแตกต่างของสภาพทางเศรษฐกิจและสังคม (ตาราง 3.8)

เมื่อพิจารณาเป็นรายภาค พบว่า ผู้มีงานทำเกือบทุกภาค ส่วนใหญ่ทำงานในฐานะลูกจ้าง รองลงมาคือ ประกอบธุรกิจส่วนตัวโดยไม่มีลูกจ้าง ยกเว้นภาคตะวันออกเฉียงเหนือ ที่ส่วนใหญ่ประกอบธุรกิจส่วนตัวโดยไม่มีลูกจ้าง (ตาราง 3.8)

3.3.3.2 อุตสาหกรรม

เมื่อพิจารณาอุตสาหกรรมหรือประเภทกิจการของสถานที่ที่ผู้มีงานทำทำอยู่นั้น จากตาราง 3.9 พบว่ามีผู้ทำงานในภาคเกษตรกรรมร้อยละ 31.0 และนอกภาคเกษตรกรรมร้อยละ 69.0 โดยส่วนใหญ่ทำงานในสาขาการการขายส่ง การขายปลีก การซ่อมแซมยานยนต์ รถจักรยานยนต์ร้อยละ 17.1 รองลงมาคือ สาขาการผลิตร้อยละ 16.4 สาขาที่พักแรมและการบริการด้านอาหารร้อยละ 7.2 สาขาการก่อสร้างร้อยละ 6.1 สาขาการบริหารราชการ และการป้องกันประเทศ รวมทั้งการประกันสังคมภาคบังคับร้อยละ 4.4 สาขาการขนส่งและสถานที่เก็บสินค้าร้อยละ 3.2 ที่เหลือกระจายอยู่ในสาขาอื่น ๆ

สำหรับในเขตเทศบาลผู้มีงานทำส่วนใหญ่ทำงานนอกภาคเกษตรกรรมคือร้อยละ 87.0 โดยทำงานในสาขาการขายส่ง การขายปลีกฯ มากที่สุดร้อยละ 21.5 รองลงมาคือ สาขาการผลิตร้อยละ 19.0 สาขาที่พักแรมและการบริการด้านอาหารร้อยละ 10.3 และนอกเขตเทศบาลผู้มีงานทำส่วนใหญ่ทำงานนอกภาคเกษตรกรรมคือ ร้อยละ 53.9

เมื่อพิจารณาเป็นรายภาค พบว่า กรุงเทพมหานครซึ่งมีลักษณะความเป็นเมืองสูงมีการทำงานนอกภาคเกษตรกรรมสูงที่สุดถึงร้อยละ 99.7 รองลงมาคือภาคกลางร้อยละ 82.1 ภาคเหนือร้อยละ 58.2 ภาคใต้ร้อยละ 57.5 และภาคตะวันออกเฉียงเหนือร้อยละ 48.9 ตามลำดับ

3.3.3.3 อาชีพ

ผู้มีงานทำส่วนใหญ่ทำงานเป็นผู้ปฏิบัติงานที่มีฝีมือในด้านการเกษตรและการประมงมากที่สุด คือ ร้อยละ 28.2 รองลงมาเป็นผู้ประกอบอาชีพพนักงานบริการและพนักงานในร้านค้าและตลาดร้อยละ 20.4 ผู้ปฏิบัติงานด้านความสามารถทางฝีมือและธุรกิจการค้าที่เกี่ยวข้องร้อยละ 11.7 ผู้ประกอบอาชีพขั้นพื้นฐานต่างๆ ในด้านการขายและการให้บริการร้อยละ 11.4 นอกนั้นประกอบอาชีพอื่น ๆ (ตาราง 3.10)

ประเภทหรือชนิดของงานที่ผู้มีงานทำในเขตเทศบาลส่วนใหญ่ทำอยู่คือ พนักงานบริการและพนักงานในร้านค้าและตลาดร้อยละ 27.0 รองลงมาคือ ช่างฝีมือและผู้ปฏิบัติงานที่เกี่ยวข้องร้อยละ 12.5 ผู้ปฏิบัติงานที่มีฝีมือในด้านการเกษตรร้อยละ 12.0 ผู้ปฏิบัติการเครื่องจักรโรงงานและผู้ปฏิบัติงานด้านการประกอบร้อยละ 11.4 ส่วนผู้มีงานทำที่อยู่นอกเขตเทศบาลนั้น ส่วนใหญ่เป็นผู้ปฏิบัติงานที่มีฝีมือในด้านเกษตรและการประมงถึงร้อยละ 41.9 รองลงมาเป็นพนักงานบริการและพนักงานในร้านค้าและตลาดร้อยละ 14.9 และผู้ประกอบอาชีพงานขั้นพื้นฐานร้อยละ 12.3

เมื่อพิจารณาเป็นรายภาคพบว่า ผู้มีงานทำเกือบทุกภาคส่วนใหญ่ประกอบอาชีพด้านการเกษตรและการประมง โดยเฉพาะภาคตะวันออกเฉียงเหนือเป็นผู้ปฏิบัติงานที่มีฝีมือในด้านการเกษตรและการประมงมากที่สุดร้อยละ 48.2 รองลงมาเป็นภาคใต้ร้อยละ 40.0 ภาคเหนือร้อยละ 37.0 และภาคกลางร้อยละ 14.9 สำหรับกรุงเทพมหานคร ส่วนใหญ่ประกอบอาชีพพนักงานบริการและพนักงานในร้านค้าและตลาดมากที่สุดร้อยละ 27.5 รองลงมาคือ ผู้ปฏิบัติการเครื่องจักรโรงงานและเครื่องจักรการประกอบร้อยละ 12.4 ช่างฝีมือและผู้ปฏิบัติงานที่เกี่ยวข้องร้อยละ 11.7 เจ้าหน้าที่เทคนิคและผู้ประกอบวิชาชีพที่เกี่ยวข้องด้านต่างๆ ร้อยละ 11.6 ผู้ประกอบวิชาชีพด้านต่างๆ ร้อยละ 11.0 เสมียนร้อยละ 8.4 ที่เหลือประกอบอาชีพอื่นๆ

3.3.3.4 การศึกษา

สำหรับระดับการศึกษาที่สำเร็จของผู้มีงานทำ (ตาราง 3.11) พบว่า ผู้มีงานทำส่วนใหญ่สำเร็จการศึกษาไม่เกินระดับประถมศึกษาและไม่มีการศึกษา ถึงร้อยละ 44.9 ระดับมัธยมศึกษาร้อยละ 32.7 และระดับอุดมศึกษาร้อยละ 21.7 ที่เหลือเป็นการศึกษาอื่นๆ

ผู้ที่มีงานทำในเขตเทศบาลส่วนใหญ่สำเร็จการศึกษาสูงกว่าระดับประถมศึกษา (ระดับมัธยมศึกษาและระดับอุดมศึกษา) มากกว่านอกเขตเทศบาล (ร้อยละ 64.1 และร้อยละ 46.2 ตามลำดับ) กล่าวคือ ในเขตเทศบาลมีผู้สำเร็จการศึกษาไม่เกินระดับประถมศึกษาและไม่มีการศึกษาเพียงร้อยละ 34.9 ระดับมัศึกษาร้อยละ 33.2 และระดับอุดมศึกษาร้อยละ 30.9 ขณะที่นอกเขตเทศบาลมีผู้สำเร็จการศึกษาไม่เกินระดับประถมศึกษาและไม่มีการศึกษาถึงร้อยละ 53.2 และมีผู้สำเร็จการศึกษาระดับมัธยมศึกษาและระดับอุดมศึกษาร้อยละ 32.3 และร้อยละ 13.9 ตามลำดับ

เมื่อเปรียบเทียบระหว่างภาค พบว่า ผู้มีงานทำทุกภาค ส่วนใหญ่สำเร็จการศึกษาไม่เกินระดับประถมศึกษาและไม่มีการศึกษาซึ่งอยู่ในภาคตะวันออกเฉียงเหนือมากที่สุดคือร้อยละ 57.2 รองลงมาเป็นภาคเหนือร้อยละ 53.9 ภาคใต้ร้อยละ 45.0 และภาคกลางร้อยละ 38.7 ส่วนผู้ที่สำเร็จการศึกษาระดับมัศึกษามีมากที่สุดในภาคกลางร้อยละ 37.1 รองลงมาคือ ภาคใต้ร้อยละ 33.3 ภาคตะวันออกเฉียงเหนือร้อยละ 30.2 และภาคเหนือร้อยละ 28.9 ตามลำดับ ผู้ที่สำเร็จการศึกษาสูงกว่าระดับมัศึกษามีมากที่สุดในภาคกลางร้อยละ 22.7 รองลงมาคือ ภาคใต้ ภาคเหนือ และภาคตะวันออกเฉียงเหนือร้อยละ 20.4 16.8 และ 12.5 ตามลำดับ สำหรับกรุงเทพมหานครมีลักษณะเช่นเดียวกับในเขตเทศบาล กล่าวคือ ผู้มีงานทำ

ตาราง 3.8 จำนวนและอัตราร้อยละของผู้มีงานทำ จำแนกตามสถานภาพทำงาน ภาคและเขตการปกครอง

สถานภาพทำงาน	พระราชอาณาจักร		กรุงเทพฯ- มหานคร		ภาคกลาง		ภาคเหนือ		ภาคตะวันออกเฉียงเหนือ		ภาคใต้					
	รวม	ในเขตฯ	นอกเขตฯ	รวม	ในเขตฯ	นอกเขตฯ	รวม	ในเขตฯ	นอกเขตฯ	รวม	ในเขตฯ	นอกเขตฯ				
	จำนวน ('000)															
ยอดรวม	37,538.3	17,161.5	20,376.8	5,237.6	11,645.4	5,376.1	6,269.3	6,209.0	2,167.3	4,041.7	9,385.2	2,697.8	6,687.4	5,061.1	1,682.6	3,378.5
นายจ้าง	1,023.4	587.0	436.4	240.2	328.0	149.8	178.1	123.3	62.4	60.9	136.3	54.6	81.7	195.7	80.0	115.7
ลูกจ้างรัฐบาล	3,639.6	1,918.6	1,720.9	474.1	1,022.6	500.7	521.9	682.5	319.2	363.4	960.2	396.8	563.4	500.1	227.8	272.3
ลูกจ้างเอกชน	15,043.0	8,124.7	6,918.3	3,143.5	6,143.0	2,976.0	3,167.0	1,820.0	711.7	1,108.3	2,120.1	649.9	1,470.2	1,816.5	643.7	1,172.8
ทำงานส่วนตัว	11,693.6	4,475.4	7,218.1	1,033.3	2,777.8	1,202.1	1,575.8	2,264.7	710.1	1,554.6	3,897.4	1,021.4	2,876.0	1,720.3	508.6	1,211.8
ช่วยธุรกิจส่วนตัว	6,086.8	2,047.2	4,039.6	346.5	1,371.3	547.3	824.0	1,315.8	363.3	952.5	2,232.0	568.2	1,663.7	821.3	221.9	599.4
การรวมกลุ่ม	52.0	8.5	43.5	-	2.7	0.2	2.5	2.8	0.7	2.1	39.3	6.9	32.4	7.3	0.7	6.6
ยอดรวม	100.0	100.0	100.0	100.0	100.0	100.0	100.0	100.0	100.0	100.0	100.0	100.0	100.0	100.0	100.0	100.0
นายจ้าง	2.7	3.4	2.1	4.6	2.8	2.8	2.8	2.0	2.9	1.5	1.5	2.0	1.2	3.9	4.8	3.4
ลูกจ้างรัฐบาล	9.7	11.2	8.5	9.1	8.8	9.3	8.3	11.0	14.7	9.0	10.2	14.7	8.4	9.9	13.5	8.1
ลูกจ้างเอกชน	40.1	47.3	34.0	60.0	52.8	55.4	50.5	29.3	32.8	27.4	22.6	24.1	22.0	35.9	38.3	34.7
ทำงานส่วนตัว	31.2	26.1	35.4	19.7	23.9	22.4	25.1	36.5	32.8	38.5	41.5	37.9	43.0	34.0	30.2	35.9
ช่วยธุรกิจส่วนตัว	16.2	11.9	19.8	6.6	11.8	10.2	13.1	21.2	16.8	23.6	23.8	21.1	24.9	16.2	13.2	17.7
การรวมกลุ่ม	0.1	0.1	0.2	-	0.0	0.0	0.0	0.0	0.0	0.1	0.4	0.3	0.5	0.1	0.0	0.2

ตาราง 3.9 จำนวนและอัตราร้อยละของผู้มีงานทำ จำแนกตามหมวดอุตสาหกรรม ภาค และเขตการปกครอง

อุตสาหกรรม	ทั่วราชอาณาจักร				ภาคกลาง				ภาคเหนือ				ภาคตะวันออกเฉียงเหนือ				ภาคใต้	
	รวม		นอกเขตฯ		รวม		นอกเขตฯ		รวม		นอกเขตฯ		รวม		รวม		นอกเขตฯ	
	ในเขตฯ	นอกเขตฯ	ในเขตฯ	นอกเขตฯ	ในเขตฯ	นอกเขตฯ	ในเขตฯ	นอกเขตฯ	ในเขตฯ	นอกเขตฯ	ในเขตฯ	นอกเขตฯ	ในเขตฯ	นอกเขตฯ	รวม	นอกเขตฯ	ในเขตฯ	นอกเขตฯ
ยอดรวม	37,538.3	17,161.5	20,376.9	5,237.6	11,645.4	5,376.2	6,269.3	6,209.0	2,167.3	4,041.7	9,385.2	2,697.8	6,687.4	5,061.1	1,682.6	3,378.5		
ภาคเกษตรกรรม	11,643.6	2,242.6	9,401.0	15.2	2,086.2	425.5	1,660.7	2,596.4	506.1	2,090.2	4,797.4	955.1	3,842.3	2,148.4	340.6	1,807.8		
เกษตรกรรม การป่าไม้ และการประมง	11,643.6	2,242.6	9,401.0	15.2	2,086.2	425.5	1,660.7	2,596.4	506.1	2,090.2	4,797.4	955.1	3,842.3	2,148.4	340.6	1,807.8		
นอกภาคเกษตรกรรม	25,894.7	14,918.9	10,975.9	5,222.4	9,559.2	4,950.7	4,608.6	3,612.7	1,661.2	1,951.5	4,587.8	1,742.7	2,845.1	2,912.7	1,342.0	1,570.7		
การทำงานเหมืองแร่ และเหมืองหิน	68.8	27.1	41.7	3.3	26.8	8.8	18.0	11.4	3.7	7.7	8.1	2.9	5.1	19.3	8.4	10.9		
การผลิตไฟฟ้า ก๊าซ ไอน้ำ และระบบปรับอากาศ	6,150.0	3,265.2	2,884.8	947.9	3,400.6	1,667.5	1,733.1	633.0	283.7	349.3	778.7	222.3	556.4	389.8	143.8	246.0		
การจัดหาน้ำ การจัดการ และการบำบัดน้ำเสีย ของเสีย และสิ่งปฏิกูล	131.0	66.2	64.8	13.4	62.1	28.2	33.9	25.1	10.7	14.4	20.5	9.0	11.6	9.9	4.9	5.0		
การก่อสร้าง	106.0	55.2	50.8	13.1	31.9	16.0	15.9	22.0	3.9	18.2	27.9	17.3	10.6	11.0	4.9	6.1		
การขนส่ง และสถานที่เก็บสินค้า	2,276.0	962.8	1,313.2	284.5	612.3	257.0	355.3	500.4	171.7	328.7	604.0	159.2	444.8	274.8	90.4	184.4		
ที่พักแรม และการบริการด้านอาหาร	6,428.9	3,696.4	2,732.5	1,278.9	2,020.2	1,069.1	951.1	930.2	431.4	498.8	1,318.9	523.8	795.1	880.8	393.3	487.5		
ข้อมูลข่าวสารและการสื่อสาร	1,211.1	831.9	379.2	432.0	483.7	267.2	216.5	89.9	42.9	47.0	96.6	33.1	63.5	108.9	56.7	52.2		
กิจกรรมทางการเงินและการประกันภัย	2,687.7	1,769.9	917.8	572.1	885.4	549.1	336.3	384.0	205.1	178.9	426.5	209.4	217.1	419.7	234.1	185.6		
กิจกรรมทางวิชาชีพ วิทยาศาสตร์ และเทคนิค	189.6	155.5	34.1	107.7	50.4	26.0	24.3	9.7	7.1	2.6	10.5	7.0	3.5	11.3	7.6	3.7		
กิจกรรมการบริการและการสนับสนุน	494.5	367.4	127.0	205.5	141.8	89.7	52.1	58.3	28.0	30.3	51.8	23.6	28.2	37.1	20.6	16.5		
การบริหารราชการ การป้องกันประเทศ และการประสานสังคมภาคบังคับ	214.9	175.7	39.1	85.7	89.7	58.1	31.6	10.9	9.8	1.1	14.4	11.5	2.9	14.2	10.6	3.5		
การศึกษา	373.5	303.5	70.0	181.2	109.0	66.8	42.3	31.0	20.3	10.8	19.1	11.8	7.4	33.1	23.5	9.6		
กิจกรรมด้านสุขภาพและงานสังคมสงเคราะห์	580.7	432.8	147.9	241.3	202.2	115.2	87.0	45.1	25.2	19.9	34.2	17.6	16.6	57.9	33.6	24.3		
ศิลปะ ความบันเทิง และนันทนาการ	1,646.5	820.2	826.4	181.0	473.1	224.0	249.1	313.6	142.6	171.0	450.9	174.7	276.2	228.0	97.8	130.2		
กิจกรรมการจ้างงานในครัวเรือนส่วนบุคคล	1,160.5	626.0	534.5	175.4	291.1	138.0	153.1	203.5	107.7	95.8	327.3	132.7	194.7	163.1	72.1	91.0		
กิจกรรมการผลิตสินค้าและบริการที่สร้างขึ้นเพื่อใช้ในครัวเรือน	735.0	443.5	291.6	139.7	211.9	110.2	101.7	127.7	63.1	64.6	156.1	73.6	82.5	99.7	57.0	42.7		
กิจกรรมการจ้างงานในครัวเรือนส่วนบุคคล	254.1	126.6	127.5	45.6	93.0	42.1	50.9	49.5	15.8	33.7	43.5	12.0	31.5	22.5	11.2	11.4		
กิจกรรมการผลิตสินค้าและบริการที่สร้างขึ้นเพื่อใช้ในครัวเรือน	861.5	534.8	326.7	159.5	286.0	157.4	128.6	125.6	68.5	57.1	172.3	86.6	85.7	118.1	62.8	55.3		
กิจกรรมขององค์กรระหว่างประเทศ	218.7	162.5	56.2	91.2	47.9	30.1	17.8	40.6	18.7	21.9	26.3	14.6	11.7	12.7	7.9	4.8		
ไม่ทราบ	4.7	4.5	0.2	3.3	0.2	-	0.2	1.2	1.2	-	-	-	-	-	-	-		
	101.2	91.3	10.0	60.3	40.1	30.1	10.0	-	-	-	-	-	-	0.8	0.8	-		

ตาราง 3.10 จำนวนและอัตราร้อยละของผู้มีงานทำ จำแนกตามอาชีพ ภาค และเขตการปกครอง

อาชีพ	ทั่วราชอาณาจักร			กรุงเทพมหานคร			ภาคกลาง			ภาคเหนือ			ภาคตะวันออกเฉียงเหนือ			ภาคใต้		
	รวม	ในเขตฯ	นอกเขตฯ	รวม	ในเขตฯ	นอกเขตฯ	รวม	ในเขตฯ	นอกเขตฯ	รวม	ในเขตฯ	นอกเขตฯ	รวม	ในเขตฯ	นอกเขตฯ	รวม	ในเขตฯ	นอกเขตฯ
	จำนวน (000)																	
ยอดรวม	37,538.3	17,161.5	20,376.8	5,237.6	11,645.4	5,376.1	6,209.0	2,167.3	4,041.7	9,385.2	2,697.8	6,687.4	5,061.1	1,682.6	3,378.5	1,428.7	865.2	563.5
ผู้จัดการ ข้าราชการระดับอาวุโส และผู้บัญชาการหน่วย	2,103.7	1,368.5	735.2	577.1	598.5	326.1	289.5	159.3	130.3	400.4	182.8	217.6	238.2	123.2	115.0	1,798.6	1,262.9	555.7
ผู้ประกอบการวิชาชีพด้านต่างๆ	1,579.9	1,011.4	568.5	438.6	623.9	325.3	185.2	91.4	93.8	176.0	84.3	91.8	156.2	71.8	84.4	7,670.8	4,630.4	3,040.5
เจ้าหน้าที่เทคนิคและผู้ประกอบวิชาชีพที่เกี่ยวข้องกับด้านต่างๆ	10,589.8	2,058.9	8,530.9	16.5	1,732.0	354.1	2,294.1	453.0	1,841.1	4,523.9	908.7	3,615.2	2,023.3	326.5	1,696.8	4,392.7	2,152.2	2,240.5
ช่างฝีมือและผู้ปฏิบัติงานที่เกี่ยวข้อง	3,606.1	1,961.9	1,644.3	648.1	1,935.2	939.5	332.6	141.3	191.3	454.7	134.2	320.5	235.5	98.8	136.7	4,293.6	1,780.9	2,512.7
ผู้ปฏิบัติการเครื่องจักรโรงงานและเครื่องจักรและผู้ปฏิบัติงานด้านการประกอบ	74.6	69.4	5.2	45.3	26.5	21.3	5.2	-	-	-	-	-	2.9	2.9	-	100.0	100.0	100.0
ผู้ประกอบอาชีพงานขั้นพื้นฐาน	4.2	5.0	2.8	8.0	3.8	4.1	3.5	3.4	2.0	3.1	3.5	2.9	2.6	3.5	2.1	3.8	5.0	2.8
คนงานซึ่งมิได้จำแนกไว้ในหมวดอื่น	5.6	8.0	3.6	11.0	5.1	6.1	4.7	7.4	3.2	4.3	6.8	3.3	4.7	7.3	3.4	4.8	7.4	2.6
ยอดรวม	100.0	100.0	100.0	100.0	100.0	100.0	100.0	100.0	100.0	100.0	100.0	100.0	100.0	100.0	100.0	3.8	5.0	2.8
ผู้จัดการ ข้าราชการระดับอาวุโส และผู้บัญชาการหน่วย	5.6	8.0	3.6	11.0	5.1	6.1	4.7	7.4	3.2	4.3	6.8	3.3	4.7	7.3	3.4	4.8	7.4	2.6
ผู้ประกอบการวิชาชีพด้านต่างๆ	4.2	5.9	2.8	8.4	5.4	6.1	3.0	4.2	2.3	1.9	3.1	1.4	3.1	4.3	2.5	4.2	5.9	2.8
เจ้าหน้าที่เทคนิคและผู้ประกอบวิชาชีพที่เกี่ยวข้องกับด้านต่างๆ	20.4	27.0	14.9	27.5	21.6	26.8	18.2	25.5	14.2	15.9	24.7	12.4	21.7	31.6	16.8	28.2	12.0	41.9
ช่างฝีมือและผู้ปฏิบัติงานที่เกี่ยวข้อง	28.2	12.0	41.9	0.3	14.9	6.6	37.0	20.9	45.6	48.2	33.7	54.1	40.0	19.4	50.2	11.7	12.5	11.0
ผู้ปฏิบัติการเครื่องจักรโรงงานและเครื่องจักรและผู้ปฏิบัติงานด้านการประกอบ	11.7	11.4	8.1	12.4	16.6	17.5	5.4	6.5	4.7	4.9	5.0	4.8	4.7	5.9	4.1	9.6	11.4	8.1
ผู้ประกอบอาชีพงานขั้นพื้นฐาน	11.4	10.4	12.3	8.3	13.2	11.7	14.0	13.1	14.5	9.8	9.6	9.9	10.4	10.4	10.4	0.2	0.4	0.0
คนงานซึ่งมิได้จำแนกไว้ในหมวดอื่น	0.2	0.4	0.0	0.9	0.2	0.4	0.1	-	-	-	-	-	0.1	0.2	-	0.2	0.4	0.0

ตาราง 3.11 จำนวนและอัตราร้อยละของผู้มีงานทำ จำแนกตามระดับการศึกษาที่สำคัญ ภาค และเขตการปกครอง

ระดับการศึกษาที่สำคัญ	ทั่วราชอาณาจักร			ภาคกลาง			ภาคเหนือ			ภาคตะวันออกเฉียงเหนือ			ภาคใต้			
	รวม	ในเขตฯ	นอกเขตฯ	รวม	ในเขตฯ	นอกเขตฯ	รวม	ในเขตฯ	นอกเขตฯ	รวม	ในเขตฯ	นอกเขตฯ	รวม	ในเขตฯ	นอกเขตฯ	
																กรุงเทพมหานคร
ยอดรวม	37,538.3	17,161.5	20,376.8	5,237.6	11,645.4	5,376.1	6,269.3	6,209.0	2,167.3	4,041.7	9,385.2	2,697.8	6,687.4	5,061.1	1,682.6	3,378.5
ไม่มีการศึกษา	1,160.9	486.5	674.5	105.5	407.8	204.0	203.9	412.1	108.9	303.3	76.4	22.4	54.0	159.1	45.8	113.3
ต่ำกว่าประถมศึกษา	7,383.8	2,369.2	5,014.6	352.0	1,782.1	669.9	1,112.2	1,754.2	519.9	1,234.3	2,640.3	613.5	2,026.8	855.3	213.8	641.5
ประถมศึกษา	8,309.6	3,147.2	5,162.4	889.5	2,320.4	946.2	1,374.3	1,178.4	337.4	840.9	2,655.9	653.4	2,002.4	1,265.4	320.6	944.8
มัธยมศึกษาตอนต้น	6,138.5	2,676.7	3,461.8	784.1	2,225.4	971.4	1,254.1	876.0	283.4	592.6	1,428.1	378.1	1,050.0	824.9	259.8	565.1
มัธยมศึกษาตอนปลาย	6,134.9	3,024.9	3,110.0	854.5	2,095.2	1,031.6	1,063.5	918.3	356.3	562.0	1,405.1	469.2	935.9	861.9	313.2	548.6
สายสามัญ	4,794.8	2,260.6	2,534.3	596.1	1,574.8	757.0	817.8	734.0	279.5	454.5	1,212.1	395.4	816.7	677.8	232.6	445.2
สายวิชาชีพ	1,337.2	762.8	574.4	258.4	519.6	274.0	245.6	183.5	76.8	106.7	192.3	73.5	118.7	183.5	80.1	103.4
สายวิชาการศึกษา	2.9	1.5	1.3	-	0.8	0.6	0.2	0.8	0.1	0.7	0.7	0.2	0.5	0.6	0.6	-
อุดมศึกษา	8,140.1	5,301.0	2,839.1	2,239.1	2,645.2	1,449.8	1,195.4	1,045.4	549.8	495.6	1,177.1	560.6	616.5	1,033.4	501.8	531.6
สายวิชาการ	5,251.6	3,711.1	1,540.5	1,815.1	1,587.1	921.2	665.9	630.5	350.5	280.0	595.0	298.4	296.6	624.0	325.9	298.1
สายอาชีพ	2,092.9	1,175.1	917.8	325.8	860.0	433.2	426.8	278.7	134.4	144.2	355.4	162.1	193.3	273.2	119.7	153.5
สายวิชาการศึกษา	795.5	414.8	380.7	98.2	198.2	95.4	102.8	136.3	64.9	71.4	226.7	100.1	126.6	136.2	56.3	80.0
อื่นๆ ^{1/}	111.5	57.7	53.9	-	74.1	41.7	32.4	18.9	10.0	8.8	-	-	-	18.6	5.9	12.6
ไม่ทราบ	159.0	98.4	60.6	12.9	95.2	61.7	33.5	5.8	1.6	4.2	2.5	0.6	1.9	42.7	21.7	21.0
ยอดรวม	100.0	100.0	100.0	100.0	100.0	100.0	100.0	100.0	100.0	100.0	100.0	100.0	100.0	100.0	100.0	100.0
ไม่มีการศึกษา	3.1	2.8	3.3	2.0	3.5	3.8	3.3	6.6	5.0	7.5	0.8	0.8	0.8	3.1	2.7	3.4
ต่ำกว่าประถมศึกษา	19.7	13.8	24.6	6.7	15.3	12.5	17.7	28.3	24.0	30.5	28.1	22.7	30.3	16.9	12.7	19.0
ประถมศึกษา	22.1	18.3	25.3	17.0	19.9	17.6	21.9	19.0	15.6	20.8	28.3	24.2	29.9	25.0	19.1	28.0
มัธยมศึกษาตอนต้น	16.4	15.6	17.0	15.0	19.1	18.1	20.0	14.1	13.1	14.7	15.2	14.0	15.7	16.3	15.4	16.7
มัธยมศึกษาตอนปลาย	16.3	17.6	15.3	16.3	18.0	19.2	17.0	14.8	16.4	13.9	15.0	17.4	14.0	17.0	18.6	16.2
สายสามัญ	12.8	13.2	12.4	11.4	13.5	14.1	13.0	11.8	12.9	11.3	12.9	14.7	12.2	13.4	13.8	13.2
สายอาชีพศึกษา	3.6	4.4	2.8	4.9	4.5	5.1	3.9	3.0	3.5	2.6	2.1	2.7	1.8	3.6	4.8	3.1
สายวิชาการศึกษา	0.0	0.0	0.0	-	0.0	0.0	-	0.0	-	0.0	0.0	0.0	0.0	0.0	0.0	-
อุดมศึกษา	21.7	30.9	13.9	42.8	22.7	27.0	19.1	16.8	25.4	12.3	12.5	20.8	9.2	20.4	29.8	15.7
สายวิชาการ	14.0	21.6	7.6	34.7	13.6	17.1	10.6	10.2	16.2	6.9	6.3	11.1	4.4	12.3	19.4	8.8
สายวิชาชีพ	5.6	6.9	4.5	6.2	7.4	8.1	6.8	4.5	6.2	3.6	3.8	6.0	2.9	5.4	7.1	4.5
สายวิชาการศึกษา	2.1	2.4	1.9	1.9	1.7	1.8	1.6	2.2	3.0	1.8	2.4	3.7	1.9	2.7	3.3	2.4
อื่นๆ ^{1/}	0.3	0.3	0.3	-	0.6	0.8	0.5	0.3	0.5	0.2	-	-	-	0.4	0.4	0.4
ไม่ทราบ	0.4	0.6	0.3	0.3	0.8	1.2	0.5	0.1	0.1	0.1	0.0	0.0	0.0	0.8	1.3	0.6

1/ รวมอาชีพระยะสั้น

ส่วนใหญ่สำเร็จการศึกษาสูงกว่าระดับประถมศึกษา ประมาณร้อยละ 74.1 โดยเฉพาะผู้ที่สำเร็จการศึกษาระดับอุดมศึกษามีถึงร้อยละ 42.8

3.4. การว่างงาน

อัตราการว่างงาน คือ อัตราส่วนของผู้ว่างงาน ต่อผู้อยู่ในกำลังแรงงาน แสดงเป็นค่าร้อยละ ดังนั้น อัตราดังกล่าว จึงขึ้นอยู่กับนิยามของผู้ว่างงาน และนิยามของผู้อยู่ในกำลังแรงงานที่ใช้ เนื่องจากมีการเปลี่ยนนิยามของผู้ว่างงานครั้งสำคัญตั้งแต่การสำรวจรอบเดือนสิงหาคม 2525 เป็นต้นมา โดยรวมกลุ่มผู้ที่ไม่ได้ทำงานทำแต่พร้อมจะทำงานเข้ามาเป็น

ผู้ว่างงานด้วย และการจัดจำแนกผู้อยู่ในกำลังแรงงานก็มีการเปลี่ยนแปลงเช่นกัน โดยรวมกำลังแรงงานที่รอฤดูกาลเข้าไว้กับกำลังแรงงานรวม แต่แยกต่างหากจากกำลังแรงงานปัจจุบัน ดังนั้นในการคำนวณอัตราการว่างงาน จึงได้คำนวณไว้สำหรับผู้ว่างงานและผู้อยู่ในกำลังแรงงานตามนิยามใหม่และเก่า เพื่อประโยชน์ในการเปรียบเทียบซึ่งได้แสดงไว้ใน ตาราง 3.12

โดยปกติแล้วอัตราการว่างงานที่คำนวณจากกำลังแรงงานรวมและกำลังแรงงานปัจจุบันจะมีค่าใกล้เคียงกันในการสำรวจรอบในฤดูกาลเกษตร แต่จะแตกต่างกันในการสำรวจรอบนอกฤดูกาลเกษตร

ตาราง 3.12 อัตราการว่างงาน ในไตรมาสที่ 2 เดือนเมษายน-มิถุนายน พ.ศ. 2560

(หน่วยเป็นร้อยละ)

กำลังแรงงาน	ผู้ที่กำลังทำงานทำ	ผู้ที่พร้อมที่จะทำงานทั้งหมด (ผู้ว่างงานทั้งหมด)
กำลังแรงงานปัจจุบัน	0.3	0.9
กำลังแรงงานรวม	0.3	0.9

ไตรมาสนี้ อัตราการว่างงานที่วัดจากกำลังแรงงานรวมมีค่าประมาณร้อยละ 0.9 เมื่อวัดจากผู้ว่างงานทั้งหมด (ผู้พร้อมทำงาน) ในขณะที่ผู้ว่างงานเปิดเผยซึ่งได้แก่ ผู้ที่หางานทำมีประมาณร้อยละ 0.3 โดยทั่วไปแล้วไม่ว่าจะวัดการว่างงานด้วยวิธีใดก็ตาม จำนวนผู้ว่างงานช่วงนอกฤดูกาลเกษตรจะมากกว่าจำนวนผู้ว่างงานในช่วงฤดูกาลเกษตร ทั้งจำนวนผู้ว่างงานที่หางานทำ และจำนวนผู้ว่างงานที่ไม่หางานทำแต่พร้อมที่จะทำงาน

เมื่อพิจารณาตามหมวดอายุ พบว่า โดยภาพรวมกลุ่มที่เริ่มเข้าสู่ตลาดแรงงานหรือกลุ่มผู้ที่มีอายุ 15-29 ปี มีอัตราการว่างงานค่อนข้างสูง (ทั้งชายและหญิง) โดยเฉพาะอย่างยิ่งในกลุ่มอายุ 15-19 ปี มีอัตราการว่างงานสูงสุด (ร้อยละ 7.5) ซึ่งสะท้อนให้เห็นถึงปัญหาการว่างงานของคนรุ่นใหม่ที่มีการศึกษา

ในระดับกลางและระดับสูง เนื่องจากส่วนหนึ่งเป็นผู้ที่สำเร็จการศึกษาระดับอุดมศึกษาหรือเทียบเท่าที่เริ่มเข้าสู่ตลาดแรงงาน

เมื่อเปรียบเทียบระหว่างเพศ พบว่า เพศชายมีอัตราการว่างงานร้อยละ 1.3 เพศหญิงมีอัตราการว่างงานคือร้อยละ 1.2 เมื่อพิจารณาตามเขตการปกครอง พบว่า ในเขตเทศบาล และนอกเขตเทศบาล มีอัตราการว่างงานเท่ากันคือร้อยละ 1.2

เมื่อพิจารณาเป็นรายภาค พบว่า ทุกภาคมีลักษณะเช่นเดียวกับภาพรวม คือ มีอัตราการว่างงานค่อนข้างสูงในกลุ่มอายุ 15-24 ปี โดยภาคใต้มีอัตราการว่างงานสูงสุดร้อยละ 1.7 รองลงมาคือ กรุงเทพมหานคร ร้อยละ 1.2 ภาคกลาง ภาคเหนือ และภาคตะวันออกเฉียงเหนือมีอัตราการว่างงานน้อยที่สุดเท่ากันคือร้อยละ 1.1 (ตาราง 3.13)

แผนภูมิ 3.5 อัตราการว่างงาน จำแนกตามกลุ่มอายุ (ปี)

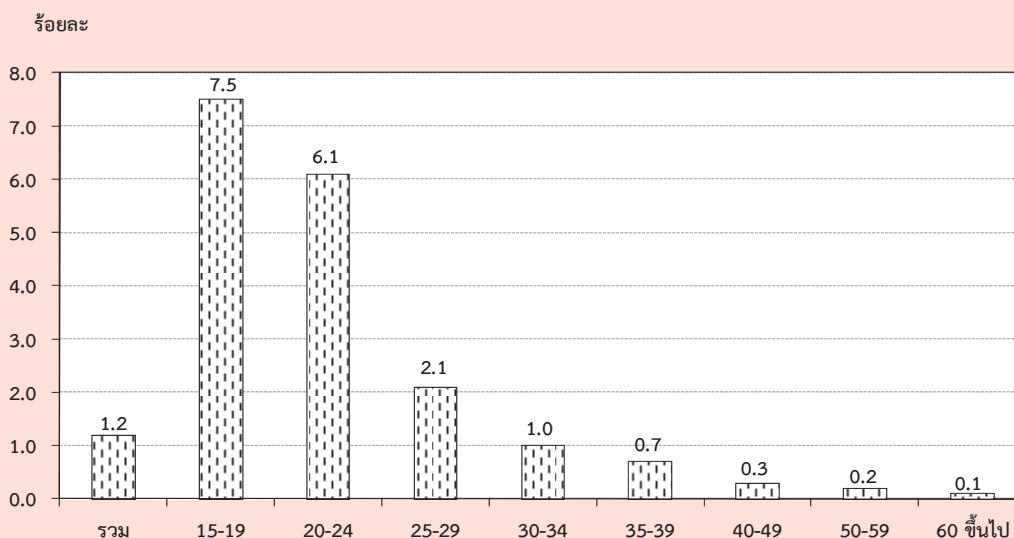

ตาราง 3.13 อัตราการว่างงาน จำแนกตามหมวดอายุ เพศ ภาค และเขตการปกครอง

(หน่วยเป็นร้อยละ)

เพศ และ หมวดอายุ(ปี)	ทั่วราชอาณาจักร			กรุงเทพ มหานคร	ภาคกลาง			ภาคเหนือ			ภาคตะวันออกเฉียงเหนือ			ภาคใต้		
	รวม	ในเขตฯ	นอกเขตฯ		รวม	ในเขตฯ	นอกเขตฯ	รวม	ในเขตฯ	นอกเขตฯ	รวม	ในเขตฯ	นอกเขตฯ	รวม	ในเขตฯ	นอกเขตฯ
ยอดรวม	1.2	1.2	1.2	1.2	1.1	1.1	1.1	1.1	1.5	1.0	1.1	0.9	1.2	1.7	1.8	1.6
15-19	7.5	7.1	7.8	6.2	7.3	7.2	7.4	5.1	7.0	4.2	7.7	8.5	7.5	10.3	6.2	11.9
20-24	6.1	6.4	5.9	5.7	5.6	5.8	5.4	6.5	9.7	4.8	5.7	4.4	6.1	7.7	8.2	7.5
25-29	2.1	1.9	2.3	1.8	1.4	1.5	1.4	2.5	2.9	2.3	2.8	1.4	3.3	3.2	3.9	2.8
30-34	1.0	1.3	0.6	1.1	1.1	1.4	0.8	0.7	1.3	0.3	0.5	1.1	0.3	1.4	1.9	1.1
35-39	0.7	0.8	0.6	1.2	0.6	0.5	0.7	0.2	0.3	0.2	0.9	0.6	1.0	0.4	0.9	0.2
40-49	0.3	0.3	0.3	0.6	0.3	0.3	0.4	0.3	0.1	0.4	0.2	0.3	0.1	0.2	0.3	0.1
50-59	0.2	0.2	0.1	0.4	0.1	0.2	0.1	0.3	0.2	0.3	0.1	0.1	0.1	0.1	0.0	0.1
60 ขึ้นไป	0.1	0.1	0.2	-	0.1	0.1	0.1	0.3	0.1	0.4	0.1	0.1	0.2	-	-	-
ชาย	1.3	1.4	1.1	1.7	1.2	1.2	1.2	1.0	1.3	0.9	1.0	1.1	1.0	1.6	1.9	1.4
15-19	6.2	6.9	5.8	5.1	7.7	9.5	6.5	3.8	4.9	3.4	5.0	5.5	4.8	8.9	8.8	8.9
20-24	5.1	6.1	4.5	6.3	5.3	5.0	5.6	4.7	7.8	3.3	3.8	4.7	3.4	7.1	8.9	6.3
25-29	2.3	2.2	2.5	2.9	1.4	1.0	1.8	2.6	3.0	2.3	3.3	2.0	3.8	2.6	3.5	2.2
30-34	1.3	1.9	0.7	1.8	1.5	2.0	1.0	0.9	2.0	0.3	1.0	1.9	0.6	1.0	1.5	0.8
35-39	0.9	1.1	0.7	1.7	0.8	0.8	0.8	0.2	0.4	0.1	0.9	0.5	1.1	0.5	1.0	0.2
40-49	0.4	0.5	0.3	0.9	0.4	0.3	0.6	0.3	0.1	0.4	0.2	0.5	0.1	0.3	0.4	0.2
50-59	0.2	0.3	0.2	0.6	0.1	0.2	0.1	0.3	0.2	0.3	0.1	0.2	0.1	0.2	0.1	0.2
60 ขึ้นไป	0.1	0.0	0.2	-	0.1	0.1	0.0	0.3	-	0.5	0.1	0.1	0.1	-	-	-

ตาราง 3.13 อัตราการว่างงาน จำแนกตามหมวดอายุ เพศ ภาค และเขตการปกครอง (ต่อ)

เพศ และ หมวดอายุ(ปี)	ทั่วราชอาณาจักร			กรุงเทพ มหานคร	ภาคกลาง			ภาคเหนือ			ภาคตะวันออกเฉียงเหนือ			ภาคใต้		
	รวม	ในเขตฯ	นอกเขตฯ		รวม	ในเขตฯ	นอกเขตฯ	รวม	ในเขตฯ	นอกเขตฯ	รวม	ในเขตฯ	นอกเขตฯ	รวม	ในเขตฯ	นอกเขตฯ
หญิง	1.2	1.0	1.3	0.7	1.0	1.1	0.9	1.3	1.6	1.1	1.3	0.7	1.5	1.7	1.7	1.8
15-19	10.0	7.3	11.8	9.0	6.7	3.4	9.1	7.8	9.2	6.4	12.4	13.4	12.1	13.2	3.6	20.1
20-24	7.4	6.7	8.1	4.9	5.9	6.6	5.2	9.1	11.6	7.4	8.6	3.9	10.3	8.7	7.2	9.5
25-29	1.9	1.6	2.1	0.6	1.4	2.0	0.9	2.5	2.8	2.4	2.1	0.8	2.8	4.0	4.5	3.6
30-34	0.6	0.6	0.6	0.4	0.6	0.6	0.6	0.4	0.5	0.4	0.0	0.0	-	1.9	2.3	1.6
35-39	0.5	0.5	0.6	0.8	0.4	0.2	0.5	0.2	0.1	0.3	0.9	0.8	0.9	0.4	0.7	0.2
40-49	0.2	0.2	0.2	0.2	0.2	0.2	0.2	0.3	0.1	0.4	0.1	0.2	0.1	0.1	0.2	0.1
50-59	0.1	0.1	0.1	0.2	0.2	0.3	0.1	0.2	0.1	0.3	0.1	0.0	0.1	0.0	-	0.1
60 ขึ้นไป	0.2	0.1	0.2	-	0.2	0.1	0.3	0.3	0.3	0.3	0.1	-	0.2	-	-	-

เมื่อพิจารณาถึงระดับการศึกษาที่สำเร็จของ
ผู้ว่างงาน (ตาราง 3.14) พบว่าผู้สำเร็จการศึกษาระดับ
อุดมศึกษา ระดับมัธยมศึกษาตอนต้น และระดับ
มัธยมศึกษาตอนปลายมีอัตราการว่างงานค่อนข้างสูง
กว่าผู้สำเร็จการศึกษาระดับอื่น

แผนภูมิ 3.6 อัตราการว่างงาน จำแนกตามระดับการศึกษา

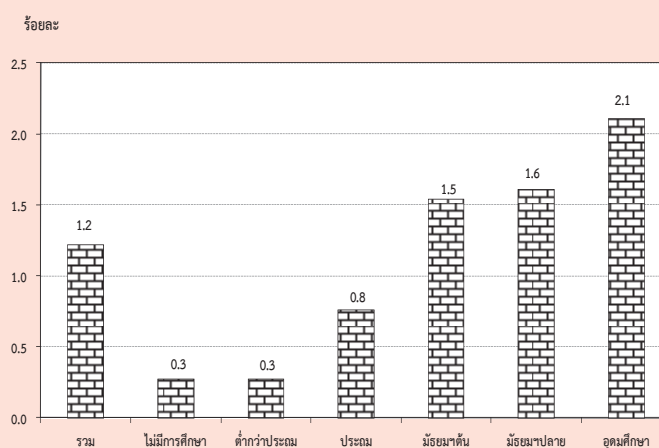

ตาราง 3.14 อัตราการว่างงาน จำแนกตามระดับการศึกษาที่สำเร็จ เพศ และเขตการปกครอง

เขตการปกครอง และเพศ	ระดับการศึกษาที่สำเร็จ (หน่วยเป็นร้อยละ)											
	รวม	ไม่มี การศึกษา	ต่ำกว่า ประถมศึกษา	ประถม ศึกษา	มัธยม ศึกษา ตอนต้น	มัธยมศึกษาตอนปลาย			อุดมศึกษา			อื่นๆ ^{1/} และไม่ ไม่ทราบ
						สาย สามัญ	สาย อาชีว ศึกษา	สาย วิชาการ ศึกษา	สาย วิชาการ	สาย วิชาชีพ	สาย วิชาการ ศึกษา	
ยอดรวม	1.2	0.3	0.3	0.8	1.5	1.4	2.4	13.6	2.0	2.4	2.3	2.4
ชาย	1.3	0.2	0.3	0.9	1.7	1.1	2.5	15.2	2.0	2.7	2.7	2.1
หญิง	1.2	0.4	0.2	0.6	1.4	1.7	2.3	-	1.9	1.9	2.1	2.9
ในเขตเทศบาล	1.2	0.4	0.3	0.7	1.5	1.1	2.2	-	1.9	1.8	2.0	0.4
ชาย	1.4	0.2	0.5	1.0	1.6	1.1	2.4	-	2.2	2.4	2.4	-
หญิง	1.0	0.5	0.2	0.4	1.3	1.1	2.0	-	1.6	1.0	1.9	0.8
นอกเขตเทศบาล	1.2	0.2	0.2	0.8	1.6	1.7	2.7	25.4	2.3	3.1	2.6	5.4
ชาย	1.1	0.1	0.3	0.8	1.7	1.2	2.6	25.4	1.6	3.1	3.0	5.0
หญิง	1.3	0.3	0.2	0.7	1.4	2.3	2.8	-	2.8	3.1	2.4	5.9

1/ รวมอาชีวศึกษาระยะสั้น

3.5. ลักษณะของกำลังแรงงานที่ว่างงาน

เมื่อพิจารณาถึงลักษณะของผู้ว่างงาน (ตาราง 3.15) พบว่า ผู้ว่างงานส่วนใหญ่เป็นชายมากกว่าหญิง (ร้อยละ 56.8 และร้อยละ 43.2 ตามลำดับ) ในเขตเทศบาลมีผู้ว่างงานเป็นชายมากกว่าหญิง กล่าวคือ เป็นชายร้อยละ 61.6 หญิงร้อยละ 38.4 และนอกเขตเทศบาลเป็นชายร้อยละ 52.6 และหญิงร้อยละ 47.4 ผู้ว่างงานส่วนใหญ่อยู่นอกเขตเทศบาล (ร้อยละ 53.5 ของผู้ว่างงานทั้งหมด) โดยเฉพาะผู้ว่างงานที่เป็นหญิงนั้นมีประมาณร้อยละ 58.7 ของหญิงที่ว่างงานทั้งหมดอยู่นอกเขตเทศบาล ส่วนชายมีประมาณร้อยละ 49.5 ของชายที่ว่างงานทั้งหมด อย่างไรก็ตาม อัตราร้อยละของผู้ว่างงานทั้งชายและหญิงที่อยู่นอกเขตเทศบาลในช่วงฤดูการเกษตรจะต่ำกว่าช่วงนอกฤดูการเกษตร

สำหรับระดับการศึกษาของผู้ว่างงานนั้น ส่วนใหญ่ประมาณ ร้อยละ 42.5 เป็นผู้ที่สำเร็จการศึกษาระดับมัธยมศึกษา ร้อยละ 37.9 เป็นผู้ที่สำเร็จการศึกษาระดับอุดมศึกษา และร้อยละ 18.8 เป็นผู้ที่สำเร็จการศึกษาไม่เกินระดับประถมศึกษาและไม่มีการศึกษา เมื่อพิจารณาตามเขตการปกครองพบว่า นอกเขตเทศบาลมีผู้ว่างงานที่สำเร็จการศึกษาไม่เกินระดับประถมศึกษาและไม่มีการศึกษาสูงกว่าในเขตเทศบาล (ร้อยละ 21.9 และร้อยละ 15.4 ตามลำดับ) แต่ในเขตเทศบาลมีสัดส่วนของผู้ว่างงานที่สำเร็จการศึกษาระดับอุดมศึกษาสูงกว่านอกเขตเทศบาล (ร้อยละ 46.6 และร้อยละ 30.4 ตามลำดับ)

ตาราง 3.15 จำนวนและอัตราร้อยละของผู้ว่างงาน จำแนกตามระดับการศึกษาที่สำเร็จ เพศ และ เขตการปกครอง

เขตการปกครอง และเพศ	ระดับการศึกษาที่สำเร็จ											
	รวม	ไม่มี การศึกษา	ต่ำกว่า ประถม ศึกษา	ประถม ศึกษา	มัธยม ศึกษา ตอนต้น	มัธยมศึกษาตอนปลาย			อุดมศึกษา			อื่นๆ ^{1/} และไม่ ไม่ทราบ
						สาย สามัญ	สาย อาชีพ ศึกษา	สาย วิชาการ ศึกษา	สาย วิชาการ	สาย วิชาชีพ	สาย วิชาการ ศึกษา	
จำนวน ('000)												
ยอดรวม	465.0	3.1	20.5	63.9	96.5	67.6	33.2	0.5	106.1	51.4	18.7	3.5
ชาย	264.2	0.9	13.7	43.4	64.0	30.3	20.9	0.5	48.0	33.7	7.0	1.9
หญิง	200.8	2.2	6.8	20.5	32.5	37.3	12.3	-	58.2	17.8	11.7	1.6
ในเขตเทศบาล	216.3	1.7	8.1	23.3	40.0	24.9	17.3	-	70.3	21.9	8.6	0.2
ชาย	133.3	0.5	5.8	18.0	26.3	13.9	11.2	-	37.6	16.8	3.2	-
หญิง	83.0	1.2	2.4	5.3	13.7	11.0	6.1	-	32.7	5.1	5.3	0.2
นอกเขตเทศบาล	248.7	1.4	12.3	40.6	56.4	42.8	15.9	0.5	35.8	29.5	10.1	3.2
ชาย	130.9	0.4	7.9	25.4	37.7	16.5	9.7	0.5	10.4	16.9	3.7	1.9
หญิง	117.8	1.0	4.5	15.2	18.8	26.3	6.2	-	25.4	12.7	6.4	1.3
ร้อยละ												
ยอดรวม	100.0	0.7	4.4	13.7	20.8	14.5	7.1	0.1	22.8	11.1	4.0	0.8
ชาย	100.0	0.4	5.2	16.4	24.2	11.5	7.9	0.2	18.2	12.7	2.6	0.7
หญิง	100.0	1.1	3.4	10.2	16.2	18.6	6.1	-	29.0	8.9	5.8	0.8
ในเขตเทศบาล	100.0	0.8	3.8	10.8	18.5	11.5	8.0	-	32.5	10.1	4.0	0.1
ชาย	100.0	0.4	4.3	13.5	19.7	10.4	8.4	-	28.2	12.6	2.4	-
หญิง	100.0	1.5	2.8	6.3	16.6	13.3	7.3	-	39.4	6.2	6.4	0.3
นอกเขตเทศบาล	100.0	0.6	5.0	16.3	22.7	17.2	6.4	0.2	14.4	11.9	4.1	1.3
ชาย	100.0	0.3	6.0	19.4	28.8	12.6	7.4	0.4	8.0	12.9	2.8	1.5
หญิง	100.0	0.8	3.8	12.9	15.9	22.3	5.3	-	21.6	10.7	5.4	1.2

1/ รวมอาชีวศึกษาระยะสั้น

3.6. ชั่วโมงทำงาน

ข้อมูลเกี่ยวกับจำนวนชั่วโมงทำงาน และจำนวนชั่วโมงที่พร้อมที่จะทำงานเพิ่มขึ้นนั้น พิจารณาจากจำนวนผู้มีงานทำทั้งสิ้น รวมทั้งผู้ที่มีงานทำแต่ไม่ได้ทำงานในสัปดาห์แห่งการสำรวจ คือ

จำนวนชั่วโมงทำงานต่อสัปดาห์เป็น 0 ชั่วโมง และข้อมูลชั่วโมงทำงานได้รวมชั่วโมงทำงานในทุกอาชีพ ทั้งอาชีพหลักและอาชีพอื่น ๆ ด้วย

ตาราง 3.16 จำนวนและอัตราร้อยละของผู้มีงานทำ จำแนกตามชั่วโมงทำงานต่อสัปดาห์

ชั่วโมงทำงานต่อสัปดาห์	ผู้มีงานทำ		ผู้ที่พร้อมที่จะทำงานเพิ่มขึ้น	
	จำนวน (พันคน)	อัตราร้อยละ	จำนวน (พันคน)	อัตราร้อยละ เมื่อเทียบกับผู้มีงานทำ
ยอดรวม	37,538.3	100.0	537.2	1.4
0 ชั่วโมง	590.2	1.6	66.0	11.2
1-9 ชั่วโมง	200.6	0.5	19.9	9.9
10-19 ชั่วโมง	870.7	2.3	66.5	7.6
20-29 ชั่วโมง	2,490.5	6.6	139.8	5.6
30-34 ชั่วโมง	1,869.0	5.0	58.0	3.1
35-39 ชั่วโมง	4,250.6	11.3	61.3	1.4
40-49 ชั่วโมง	19,411.5	51.7	103.5	0.5
50 ชั่วโมงขึ้นไป	7,855.2	20.9	22.2	0.3

จากตาราง 3.16 แสดงให้เห็นว่าผู้มีงานทำประมาณร้อยละ 20.9 ทำงานตั้งแต่ 50 ชั่วโมงขึ้นไปต่อสัปดาห์ และผู้ที่ทำงานระหว่าง 35-49 ชั่วโมงต่อสัปดาห์มีประมาณร้อยละ 63.0 หรือกล่าวได้ว่าผู้มีงานทำประมาณร้อยละ 83.9 ทำงานตั้งแต่ 35 ชั่วโมงขึ้นไปต่อสัปดาห์ และอาจจัดว่าบุคคลเหล่านี้เป็นผู้ทำงานเต็มทีในความหมายของเวลาทำงาน ขณะที่ผู้ทำงานน้อยกว่า 35 (1-34) ชั่วโมงต่อสัปดาห์ซึ่งอาจจัดว่าเป็นผู้ทำงานไม่เต็มทีมีประมาณร้อยละ 14.4 ของผู้มีงานทำทั้งสิ้น สำหรับผู้ที่มิงานประจำแต่ไม่ได้ทำงานในสัปดาห์แห่งการสำรวจ (0 ชั่วโมง) มีเพียงร้อยละ 1.6

เมื่อพิจารณาการทำงานไม่เต็มทีจากผู้มีงานทำที่ประสงค์จะทำงานเพิ่มขึ้น ซึ่งเป็นตัววัดการทำงานต่ำระดับประเภทหนึ่ง พบว่า มีประมาณร้อยละ 1.4 ของผู้มีงานทำทั้งหมดเป็นผู้ที่ต้องการและพร้อมที่จะทำงานเพิ่มขึ้น และประมาณร้อยละ 5.2 ของกลุ่มผู้ที่ทำงานน้อยกว่า 35 ชั่วโมง มีความต้องการและพร้อมที่จะทำงานเพิ่มขึ้น

สำหรับรายละเอียดของจำนวนชั่วโมงทำงานของผู้มีงานทำ จำแนกตามอาชีพ อุตสาหกรรม และสถานภาพการทำงานนั้น ได้แสดงไว้ในภาคผนวก ข (ตารางสถิติที่ 8-10)

3.7 ค่าจ้างและเงินเดือน

ข้อมูลเกี่ยวกับค่าจ้างและเงินเดือน เก็บรวบรวมเฉพาะผู้ที่มีสถานภาพการทำงานเป็นลูกจ้างเท่านั้น ซึ่งประกอบด้วยลูกจ้างเอกชน และรัฐบาล โดยรวบรวมข้อมูลตามประเภทของค่าจ้างที่ได้รับ (รายชั่วโมง รายวัน รายสัปดาห์และรายเดือน) และแปลงเป็นค่าจ้างรายเดือนหรือเงินเดือน ค่าจ้างและเงินเดือนของลูกจ้างเอกชนและรัฐบาล ได้นำเสนอเป็นตารางแยกจากกัน โดยจำแนกตามเพศ และอุตสาหกรรม (ภาคผนวก ข ตารางสถิติที่ 15 - 16) สำหรับตาราง 3.17 แสดงข้อมูลจำนวนลูกจ้างชายและหญิง จำแนกตามระดับค่าจ้างรายเดือนหรือเงินเดือน

ในจำนวนลูกจ้างทั้งหมดที่ได้รับค่าจ้างหรือเงินเดือน ซึ่งมีประมาณ 18.7 ล้านคนนั้น พบว่าส่วนใหญ่ (ร้อยละ 44.7) ได้รับค่าจ้างมากกว่า 10,000 บาทต่อเดือน รองลงมาได้รับค่าจ้างประมาณเดือนละ 5,501 - 10,000 บาท ต่อเดือน ร้อยละ 44.2 ได้รับค่าจ้างเดือนละ 2,501-5,500 บาท ร้อยละ 8.8 และได้รับค่าจ้างไม่เกินเดือนละ 2,500 บาท ร้อยละ 1.7

เมื่อพิจารณาค่าจ้างของลูกจ้างทั้งหมดระหว่างในเขตเทศบาลและนอกเขตเทศบาลแล้ว พบว่า ลูกจ้างที่อยู่ในเขตเทศบาลส่วนใหญ่มีระดับเงินเดือนหรือค่าจ้างสูงกว่าลูกจ้างที่อยู่นอกเขต

เทศบาล กล่าวคือ ลูกจ้างที่อยู่ในเขตเทศบาลที่มีเงินเดือนไม่เกิน 5,500 บาท มีเพียงร้อยละ 4.6 ในขณะที่ลูกจ้างที่อยู่นอกเขตเทศบาลมีถึงร้อยละ 17.2 และยังพบว่า มีลูกจ้างที่อยู่ในเขตเทศบาลร้อยละ 94.5 ที่ได้รับเงินเดือนหรือค่าจ้างสูงกว่า 5,500 บาท เทียบกับนอกเขตเทศบาลซึ่งมีเพียงร้อยละ 82.5 ยิ่งกว่านั้นลูกจ้างที่ได้รับเงินเดือนมากกว่า 10,000 บาทต่อเดือน ในเขตเทศบาลมีสูงถึงร้อยละ 56.1 ในขณะที่นอกเขตเทศบาลมีเพียงร้อยละ 31.5 เท่านั้น

เมื่อเปรียบเทียบระดับค่าจ้างหรือเงินเดือนของลูกจ้างในภาคเอกชนและภาครัฐบาล พบว่า ในภาพรวมลูกจ้างเอกชนมีระดับค่าจ้างต่ำกว่าลูกจ้างรัฐบาลมาก ทั้งนี้เนื่องจากลูกจ้างเอกชนในที่นี่ได้รวมถึงลูกจ้างรายวัน และกรรมกรผู้ใช้แรงงานทั้งหมด ซึ่งมีจำนวนมากและส่วนใหญ่จะมีรายได้ค่อนข้างต่ำ จากตาราง 3.17 แสดงให้เห็นว่าสัดส่วนของลูกจ้างเอกชนที่มีระดับค่าจ้างต่ำ คือ ไม่เกินเดือนละ 5,500 บาท มีอยู่ถึงร้อยละ 12.0 เทียบกับลูกจ้างรัฐบาลซึ่งมีอยู่เพียงร้อยละ 4.3 เท่านั้น ในขณะที่ผู้ที่ได้รับค่าจ้างหรือเงินเดือนมากกว่า 5,500 บาทต่อเดือน ปรากฏว่าลูกจ้างรัฐบาลมีอยู่ถึงร้อยละ 94.9 ส่วนลูกจ้างเอกชนมีเพียงร้อยละ 87.5 เท่านั้น

แผนภูมิ 3.7 ร้อยละของลูกจ้าง จำแนกตามระดับค่าจ้างหรือเงินเดือน / เดือน

(บาท/เดือน)

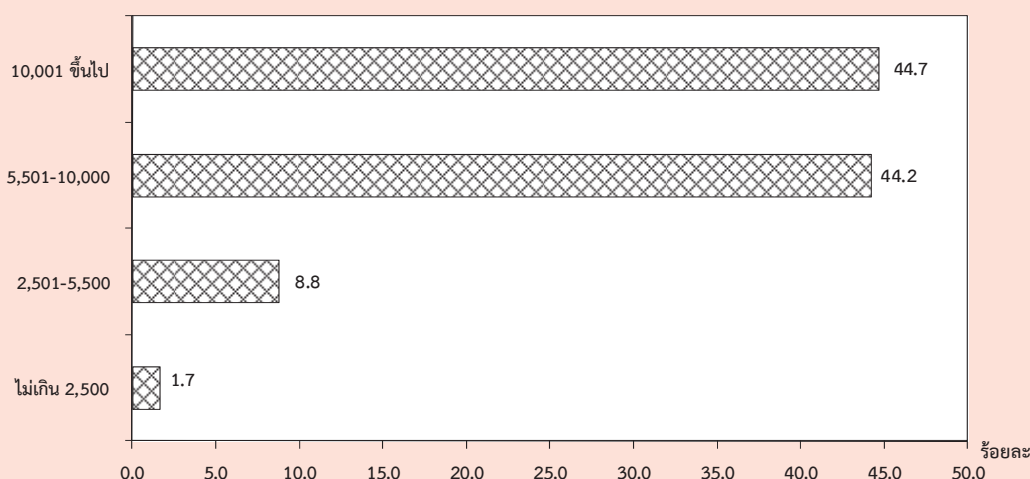

ตาราง 3.17 จำนวนและอัตราร้อยละของลูกจ้าง จำแนกตามระดับค่าจ้าง/เงินเดือน เพศ และเขตการปกครอง

ระดับค่าจ้างรายเดือน/ เงินเดือน (บาท)	ทั่วราชอาณาจักร			ในเขตเทศบาล			นอกเขตเทศบาล		
	รวม	รัฐบาล	เอกชน	รวม	รัฐบาล	เอกชน	รวม	รัฐบาล	เอกชน
	จำนวน ('000)								
ยอดรวม	18,682.6	3,639.6	15,043.0	10,043.3	1,918.6	8,124.7	8,639.2	1,720.9	6,918.3
ไม่เกิน 2,500	311.8	3.5	308.3	70.9	1.5	69.3	240.9	2.0	239.0
2,501-5,500	1,640.2	152.1	1,488.1	395.2	32.4	362.8	1,245.0	119.7	1,125.3
5,501-10,000	8,258.9	891.4	7,367.6	3,852.0	333.2	3,518.8	4,406.9	558.1	3,848.8
ตั้งแต่ 10,001 ขึ้นไป	8,353.3	2,563.4	5,789.8	5,636.2	1,528.3	4,107.9	2,717.0	1,035.1	1,681.9
ไม่ทราบ	118.4	29.2	89.2	89.0	23.2	65.8	29.3	6.0	23.4
ชาย	10,228.6	1,815.9	8,412.7	5,294.0	941.2	4,352.9	4,934.6	874.7	4,059.9
ไม่เกิน 2,500	129.0	1.5	127.5	26.5	1.0	25.4	102.5	0.5	102.0
2,501-5,500	873.5	94.2	779.3	189.6	21.1	168.5	684.0	73.1	610.8
5,501-10,000	4,639.7	511.3	4,128.4	2,018.7	183.2	1,835.5	2,621.0	328.0	2,292.9
ตั้งแต่ 10,001 ขึ้นไป	4,529.9	1,193.4	3,336.5	3,018.0	723.3	2,294.7	1,511.9	470.0	1,041.9
ไม่ทราบ	56.6	15.5	41.0	41.3	12.5	28.8	15.3	3.1	12.2
หญิง	8,454.0	1,823.7	6,630.3	4,749.3	977.5	3,771.8	3,704.6	846.2	2,858.4
ไม่เกิน 2,500	182.8	2.0	180.8	44.4	0.5	43.9	138.4	1.5	136.9
2,501-5,500	766.7	57.9	708.8	205.6	11.2	194.4	561.1	46.6	514.5
5,501-10,000	3,619.3	380.1	3,239.2	1,833.3	150.0	1,683.3	1,786.0	230.1	1,555.9
ตั้งแต่ 10,001 ขึ้นไป	3,823.4	1,370.1	2,453.3	2,618.3	805.0	1,813.3	1,205.1	565.1	640.1
ไม่ทราบ	61.8	13.6	48.2	47.8	10.7	37.0	14.0	2.9	11.2
	ร้อยละ								
ยอดรวม	100.0	100.0	100.0	100.0	100.0	100.0	100.0	100.0	100.0
ไม่เกิน 2,500	1.7	0.1	2.1	0.7	0.1	0.9	2.8	0.1	3.5
2,501-5,500	8.8	4.2	9.9	3.9	1.7	4.5	14.4	7.0	16.3
5,501-10,000	44.2	24.5	49.0	38.4	17.4	43.3	51.0	32.4	55.6
ตั้งแต่ 10,001 ขึ้นไป	44.7	70.4	38.5	56.1	79.7	50.6	31.5	60.2	24.3
ไม่ทราบ	0.6	0.8	0.6	0.9	1.2	0.8	0.3	0.4	0.3
ชาย	100.0	100.0	100.0	100.0	100.0	100.0	100.0	100.0	100.0
ไม่เกิน 2,500	1.3	0.1	1.5	0.5	0.1	0.6	2.1	0.1	2.5
2,501-5,500	8.5	5.2	9.3	3.6	2.3	3.9	13.9	8.4	15.1
5,501-10,000	45.4	28.2	49.1	38.1	19.5	42.2	53.1	37.5	56.5
ตั้งแต่ 10,001 ขึ้นไป	44.3	65.7	39.7	57.0	76.9	52.7	30.6	53.7	25.7
ไม่ทราบ	0.6	0.9	0.5	0.8	1.3	0.7	0.3	0.4	0.3
หญิง	100.0	100.0	100.0	100.0	100.0	100.0	100.0	100.0	100.0
ไม่เกิน 2,500	2.2	0.1	2.7	0.9	0.1	1.2	3.7	0.2	4.8
2,501-5,500	9.1	3.2	10.7	4.3	1.2	5.2	15.2	5.5	18.0
5,501-10,000	42.8	20.8	48.9	38.6	15.4	44.6	48.2	27.2	54.4
ตั้งแต่ 10,001 ขึ้นไป	45.2	75.1	37.0	55.1	82.4	48.1	32.5	66.8	22.4
ไม่ทราบ	0.7	0.8	0.7	1.0	1.1	1.0	0.4	0.3	0.4

3.8 ผลประโยชน์เพิ่มเติม

นอกเหนือจากข้อมูลเกี่ยวกับค่าจ้างและเงินเดือน ได้มีการรวบรวมข้อมูลเกี่ยวกับผลประโยชน์ที่ได้รับเพิ่มทั้งที่เป็นตัวเงินและไม่เป็นตัวเงิน เช่น โบนัส ค่าล่วงเวลา อาหารหรือเงิน

ค่าอาหาร เสื้อผ้าและค่าที่อยู่อาศัย เป็นต้น ข้อมูลเกี่ยวกับจำนวนลูกจ้างที่ได้รับผลประโยชน์เพิ่มเติมนี้ได้สรุปไว้ใน ตาราง 3.18

ตาราง 3.18 จำนวนและอัตราร้อยละของลูกจ้าง ภาคเอกชนและภาครัฐบาล ที่ได้รับผลประโยชน์เพิ่มเติม จำแนกตามเพศ และเขตการปกครอง

(หน่วยเป็นพัน)

เขตการปกครอง และเพศ	จำนวน ลูกจ้าง	ประมาณจำนวนลูกจ้างที่ได้รับผลประโยชน์เพิ่มเติม ^{1/}						
		โบนัส	ค่าล่วงเวลา	เงินสดอื่นๆ	อาหาร	เสื้อผ้า	ที่อยู่อาศัย	อื่น ๆ
ยอดรวม	4,895.0	26.2 (0.5)	1,738.9 (35.5)	2,508.0 (51.2)	1,327.7 (27.1)	43.3 (0.9)	686.9 (14.0)	501.9 (10.3)
ชาย	2,571.0	17.1 (0.7)	939.3 (36.5)	1,306.3 (50.8)	596.6 (23.2)	22.4 (0.9)	399.6 (15.5)	232.6 (9.0)
หญิง	2,324.1	9.1 (0.4)	799.7 (34.4)	1,201.7 (51.7)	731.1 (31.5)	20.9 (0.9)	287.3 (12.4)	269.2 (11.6)
ภาคเอกชน	3,914.1	23.0 (0.6)	1,587.4 (40.6)	1,778.0 (45.4)	1,309.3 (33.4)	39.3 (1.0)	481.5 (12.3)	491.8 (12.6)
ชาย	2,070.1	14.9 (0.7)	882.8 (42.6)	920.5 (44.5)	592.7 (28.6)	18.4 (0.9)	275.9 (13.3)	227.9 (11.0)
หญิง	1,844.0	8.1 (0.4)	704.5 (38.2)	857.5 (46.5)	716.6 (38.9)	20.8 (1.1)	205.6 (11.1)	263.9 (14.3)
ภาครัฐบาล	980.9	3.2 (0.3)	151.6 (15.5)	730.0 (74.4)	18.5 (1.9)	4.0 (0.4)	205.5 (20.9)	10.1 (1.0)
ชาย	500.9	2.2 (0.4)	56.4 (11.3)	385.8 (77.0)	3.9 (0.8)	4.0 (0.8)	123.7 (24.7)	4.7 (0.9)
หญิง	480.1	1.0 (0.2)	95.1 (19.8)	344.2 (71.7)	14.6 (3.0)	0.1 (0.0)	81.8 (17.0)	5.4 (1.1)
ภาคเอกชน ในเขตเทศบาล	2,252.8	13.7 (0.6)	884.4 (39.3)	1,000.9 (44.4)	761.1 (33.8)	23.9 (1.1)	319.2 (14.2)	213.1 (9.5)
ชาย	1,178.0	9.5 (0.8)	500.7 (42.5)	512.4 (43.5)	342.6 (29.1)	10.4 (0.9)	172.0 (14.6)	99.7 (8.5)
หญิง	1,074.8	4.2 (0.4)	383.8 (35.7)	488.6 (45.5)	418.6 (38.9)	13.5 (1.3)	147.3 (13.7)	113.5 (10.6)

ตาราง 3.18 จำนวนและอัตราร้อยละของลูกจ้าง ภาคเอกชนและภาครัฐบาล ที่ได้รับผลประโยชน์เพิ่มเติม จำแนกตามเพศ และเขตการปกครอง (ต่อ)

(หน่วยเป็นพัน)

เขตการปกครอง และเพศ	จำนวน ลูกจ้าง	ประมาณจำนวนลูกจ้างที่ได้รับผลประโยชน์เพิ่มเติม ^{1/}						
		โบนัส	ค่าล่วงเวลา	เงินสดอื่นๆ	อาหาร	เสื้อผ้า	ที่อยู่อาศัย	อื่น ๆ
นอกเขตเทศบาล	1,661.3	9.3 (0.6)	702.9 (42.3)	777.1 (46.8)	548.1 (33.0)	15.4 (0.9)	162.3 (9.8)	278.6 (16.8)
ชาย	892.1	5.4 (0.6)	382.2 (42.8)	408.1 (45.7)	250.1 (28.0)	8.0 (0.9)	104.0 (11.7)	128.3 (14.4)
หญิง	769.2	3.9 (0.5)	320.7 (41.7)	368.9 (48.0)	298.0 (38.7)	7.4 (1.0)	58.3 (7.6)	150.4 (19.6)
ภาครัฐบาล								
ในเขตเทศบาล	547.2	1.5 (0.3)	87.5 (16.0)	394.8 (72.1)	7.3 (1.3)	3.8 (0.7)	151.3 (27.6)	5.3 (1.0)
ชาย	281.7	0.8 (0.3)	32.9 (11.7)	211.9 (75.2)	2.2 (0.8)	3.7 (1.3)	90.4 (32.1)	2.3 (0.8)
หญิง	265.6	0.7 (0.3)	54.6 (20.6)	182.9 (68.9)	5.1 (1.9)	0.1 (0.0)	60.9 (22.9)	2.9 (1.1)
นอกเขตเทศบาล	433.7	1.7 (0.4)	64.0 (14.8)	335.2 (77.3)	11.2 (2.6)	0.3 (0.1)	54.2 (12.5)	4.8 (1.1)
ชาย	219.2	1.4 (0.6)	23.6 (10.7)	173.9 (79.3)	1.7 (0.8)	0.3 (0.1)	33.3 (15.2)	2.4 (1.1)
หญิง	648.2	2.1 (0.3)	104.5 (16.1)	496.5 (76.6)	20.6 (3.2)	0.3 (0.0)	75.0 (11.6)	7.3 (1.1)

^{1/} ลูกจ้าง 1 คน สามารถได้รับผลประโยชน์เพิ่มเติมได้มากกว่า 1 ประเภท

โดยทั่วไปแล้ว ลูกจ้างที่ได้รับค่าล่วงเวลา ค่าอาหาร ค่าเสื้อผ้าและโบนัสในภาคเอกชนมีมากกว่าในภาครัฐบาล แต่ที่ได้รับผลประโยชน์เพิ่มเติมอื่น คือ เงินสดอื่นๆ และที่อยู่อาศัย ลูกจ้างในภาครัฐบาลได้รับมากกว่าในภาคเอกชน เมื่อเปรียบเทียบสัดส่วนของลูกจ้างที่ได้รับผลประโยชน์เพิ่มเติมระหว่างเขตการปกครอง พบว่า ลูกจ้างเอกชนที่อยู่ในเขตเทศบาลได้รับผลประโยชน์เพิ่มเติมประเภท ค่าอาหาร ค่าที่อยู่อาศัยและค่าเสื้อผ้ามากกว่าลูกจ้างเอกชนที่อยู่นอกเขตเทศบาล กล่าวคือ ลูกจ้างเอกชนในเขตเทศบาล ได้รับ ค่าอาหารร้อยละ 33.8 ค่าที่อยู่อาศัยร้อยละ 14.2 และค่าเสื้อผ้าร้อยละ 1.1

ในขณะที่ลูกจ้างเอกชนนอกเขตเทศบาล ได้รับเงินสดอื่นๆ ร้อยละ 46.8 และค่าล่วงเวลาร้อยละ 42.3 มากกว่าในเขตเทศบาล สำหรับลูกจ้างรัฐบาลนั้นผู้ที่อยู่ในเขตเทศบาลได้รับผลประโยชน์เพิ่มเติมประเภท ค่าที่อยู่อาศัย ค่าล่วงเวลา และค่าเสื้อผ้ามากกว่าผู้ที่อยู่นอกเขตเทศบาล กล่าวคือ ลูกจ้างรัฐบาลที่อยู่ในเขตเทศบาลได้รับค่าที่อยู่อาศัย ร้อยละ 27.6 ค่าล่วงเวลาร้อยละ 16.0 และค่าเสื้อผ้าร้อยละ 0.7 ส่วนลูกจ้างรัฐบาลที่อยู่นอกเขตเทศบาลได้รับผลประโยชน์ประเภทเงินสดอื่น ๆ ร้อยละ 77.3 ค่าอาหารร้อยละ 2.6 และโบนัสร้อยละ 0.4 มากกว่าในเขตเทศบาล

CHAPTER 1

INTRODUCTION

1.1 Background

Labor force statistics have been compiled by the National Statistical Office since 1963 when the survey was initiated. The year 1984-1997 three rounds of the survey for the whole kingdom had been conducted each year; the first round enumeration is held in February coinciding with the non-agricultural season, the second round is normally held in May in with new labor force come from students who just finish their schooling and the third round is held in August, during the agricultural season. Commencing from the year 1998, another round of the survey in November has been conducted.

Due to the increasing demand of data for formulating plans and policy at provincial level, the National Statistical Office has expanded sample size to propose statistical data at provincial level commencing from survey in February and August, 1994. For the fourth round in November 1998, data was presented at the first time and presentation data at provincial level.

After the economic crisis in the mid of 1997, the need of labor force data for planning and policy making were more in demand. In the year of 2001, the survey was conducted monthly. The survey data of three months were combined to present the quarterly. Data of February, May and August were presented in order to compare with the previous labor force survey and

since September 2001, data were presented monthly. Beginning from the survey in January 2001, 5 items has been revised; age of persons in labor force was adopted from 13 years of age and over to 15 years of age and over in order to agree with the child labor law. The standard classification of occupation, industry and employment status were adopted, and area of local administration which the former sanitary which were included in non-municipal area were presently included in municipal area.

1.2 Concepts/Regulations

Labor force statistics survey according to concepts and principles of International Labour Organization (ILO) and United Nation (UN). National Statistical Organization of Thailand has adopted concepts and definitions since the first time in 1993 to make consistency according to the real social and economic situations of Thailand even though user requirements. The improvement has continued since the first quarter in 2011 and determined the minimum age of labour force at 15 years old.

1.3 Objectives

The main objective of this survey is to estimate the number and characteristics of the labor force in the country and in different regions periodically. The statistical data derived from this quarter of the survey include:

1. the number of persons in and out of the working age (15 years and over) by sex

2. the number of working age population by labor force status, age, sex, marital status, educational attainment

3. the number of employed persons by interesting characteristics such as age, sex, educational attainment, occupation, industry, work status, hours work,

4. the number of unemployed persons by interesting characteristics e.g. duration of searching for job, type of previous work.

1.4 Benefits

The information this survey were used to plan and strategy as following

1) To be used to plan for developing manpower

1.1) To be used as basic information to measure demand of labor and approaching manpower including raising production process by developing unemployment workers or workers who works lower than their ability

1.2) To be important information for planning and assessing for policies of government related to promoting and supporting job hiring

1.3) To point direction and trend as well as changing of labor market and employment conditions because this information were from surveys constructed from periods consecutively.

2) To be indies for macroeconomics

2.1) To be basic information which show size and structure of manpower of contry

2.2) To be available for assessing and analyzing for macroeconomics of country by analyzing together with other information

2.3) Jobless rate was available to be potential indicator of country

3) Others

3.1) To be use for considering minimum wage and structure of income in each occupation

3.2) To be used for analysis or research in several areas for instance, to be used to explain the previous economic growth, used to research related population that impacts to social and economic of size and structure of manpower etc

3.3) To be estimated manpower for be useful for social and economic planning

CHAPTER 2

STATISTICAL METHODOLOGY

2.1 Target Population

Population reside in the private and group of employees household (Worker' s household).

2.2 Reference Period

Reference week refer to seven days before the interviewing date for example if the interviewing date was February 9, 2004 “ during 7 days before interviewing date “ was during February 2nd - 8th, 2004.

2.3 Definition

The National Statistical Office has adapted and changed the concepts and definitions used in the Labor Force Survey (LFS) Project many times since the initial year. The purposes of changes were to improve the completeness of the collected data with respect to the real socio-economic situation of the country and to serve for users requirement. In this report, the concepts and definitions used have been introduced since 1983 and some definitions together with the minimum age limit which have been changed to 15 years is adopted since 2001.

The revised definitions used in the survey are listed in following.

Employed persons

Persons, 15 years of age and over who during the survey week,

1. worked for at least one hour for wages/salary, profits, dividends or any other kind of payment, in kind; or

2. did not work at all or worked less than one hour but

2.1 receives wage/salary, profits from business enterprise or farm during the period of absence; or

2.2 not receive wage/salary, profits from business enterprise or farm during the period of absence but had regular jobs or business that they would be return to work.

3. worked for at least one hour without pay in business enterprises or on farms owned or operated by household heads or members.

Unemployed persons

Persons, 15 years of age and over who during the survey week did not work even for one hour, had no jobs, business enterprise or farms of their own.

Persons in this category include :

1. those who had been looking for work, applying for a job or waiting to be call to work during the last 30 days before interview's date.

2. those who had not been looking for work during the last 30 days before interview's date but available for work during the last 7 days before interview's date.

Current labor force

All persons 15 years of age and over who, during the survey week, were either employed or unemployed as defined above.

Seasonally inactive labor force

Persons 15 years of age and over, who during the survey week, were neither employed nor unemployed as defined above, but were waiting for the appropriate season, being persons who usually worked without pay on farms, or in business enterprises engaged in seasonal activities owned or operated by the head of the household or any other member of the household.

Total labor force

All persons 15 years of age and over, who during the survey week, were in the current labor force as defined above or were classified as seasonally inactive labor force as defined above.

Persons not in the labor force

Persons classified in this category are those who were neither employed nor unemployed during the survey week, nor classified as seasonally inactive labor force as defined above. They include:

Persons who, during the survey week were 15 years of age and over, but were neither employed nor available for employment because they were

1. engaged in household work,
2. engaged in studies
3. too young or too
4. incapable of work because of physical or mental disability or chronic illness,

5. voluntarily idle,
6. working without pay, profits, dividends or other payments for persons who were not members of the same household,

7. working without pay, profits, dividends or any other payments for charitable organizations and institutions,

8. otherwise not available for employment.

Job

A job is defined as any of the following:

1. Work for cash wages, salaries or for pay "in kind," or
2. Work for profit on own farm or in own or partly own business, or
3. Work without pay or profit on a farm or in a business owned or operated by the head or any member of the household.

Occupation

Occupation refers to the kind of work performed by a person at his job. Most persons generally hold only one job. For a person having more than one job, only the job at which he worked for the greater number of hours during the survey week was recorded. If the number of working hours for each job was exactly the same, the job which gave him the higher income was recorded. If the number of working hours and the income earned from each job were the same, the job for which he had preference was recorded. If the respondent could not give his preference, the job at which he had been working for the longest time was the one recorded.

Before 2010, the survey used the classification which was suitable to Thailand's occupation based on International Standard Classification of Occupation, 1988 (ISCO-88). Since January 2011, the survey used International Standard Classification of Occupation, 2008 (ISCO-08) of the International Labor Organization (ILO).

Industry

The term "industry" as herein used refers to the nature of economic activity undertaken in the establishment in which a person worked or the nature of business in which he was engaged during the survey week. If a person had more than one job, the industry corresponding to the occupation recorded was asked.

Before 2010, the survey used the classification which was suitable to Thailand's industry based on International Standard Industrial Classification, (ISIC) 1989. Since January 2011, the survey used the third revision of the Thailand Standard Industrial Classification, (TSIC) 2009.

Work status

Work status refers to the status of person's occupation in the survey week. Work status was classified as follows :

1. An employer is defined as a person who operates his own enterprise for profit or dividends and hires one or more employees in his enterprise.

2. A government employee is defined as a person who works for pay in a government agency or government enterprise. Included in this category, therefore are civil servants, police, enterprise owned and operated by an employer.

3. A private employee is a person who works for pay a non-governmental municipal officers, and employees or government enterprises.

4. An own account worker is a person who operated an enterprise on his own account or jointly with others in the form of a partnership either for profit or dividends but without engaging any employees.

5. An unpaid family worker is a person who works without pay on a farm or in a business enterprise owned or operated by the household head or any other member.

6. A member of a producers' cooperative is a person who hold a "self-employment" job in a cooperative producing goods and services, in which each member takes part on an equal footing with other members in determining the organization of production, sales and/or other work of the establishment, the investments and the distribution of the proceeds of the establishment amongst their members.

Since January 2001, the survey used the International Classification of Status in Employment, 1993 (ICSE-93) of the International Labor Organization (ILO) which add one more status to those used in the previous year, that is a member of a producers' cooperative.

Hours worked

Hours worked mean hours actually worked during the survey week. For a person holding more than one job, his hours worked would be the sum total of hours worked on all jobs. For a person who had a regular job but was not at work during the survey week, the hours worked would

be recorded zero. Before 2001, for a person who had a regular job but was not at work during the survey week, the number of hours normally worked in a week is taken as the hours worked

Wage or salary

Wages or salaries mean basic wages or salaries payable for the specified time or piece of work, not including overtime payments, bonuses or other fringe benefits.

Duration of looking for work

Duration of looking for work is the length of time during which an unemployed person had been looking for work. It is counted from the day he started looking for work to the end of the survey week.

Survey week

A survey week is the reference period of last 7 days before interview's date which information on labor was obtained.

Enumeration period

The enumeration period is the 1st-12th for each month which actual interviews were conducted.

Types of households included in the survey

Households included in the scope of the survey can be divided into two types:

1. Private households which include one person household, i.e. single persons who make provision for their own food or other essentials of living without combining with any other persons, or multi person households, i.e. groups of two or more persons making common provision for food

or other essentials for living, residing in any of the following types of housing: wooden dwellings, cement dwellings, row houses, apartments, boats, rafts, etc.

2. Collective households

- 2.1 Group of employees households which include persons living in group living quarters within the compound of a factory.

- 2.2 Institutional households

Household not included in the above mentioned types, e.g. inmates of penal institutions, priests, soldiers living in military barracks, students living in dormitories, etc., were classified as institutional households and not covered in the survey.

Level of educational attainment

Educational levels are classified as follows:

1. **None** means all persons who have never attended school or had no education.

2. **Less than elementary** means all persons who have completed a grade lower than Pratom 6 (or formerly Pratom 7 or Matayom 3).

3. **Elementary level** means all persons who have completed Pratom 6 (or formerly Pratom 7 or Matayom 3) or higher but not lower secondary level.

4. **Lower secondary level** means all persons who have completed Matayom 3 (formerly Matayom 3 or Matayom 6) or higher but not upper secondary level.

5. **Upper secondary level**

- 5.1 **Academic** means all persons who completed Matayom 5 or Matayom 8) in general education schools or completed higher but not higher level.

5.2 Vocational and technical

means all persons who have completed a lower secondary and have then completed the three year course required for this level in vocational and technical colleges or completed higher but not higher level.

5.3 Teacher training means all persons who have completed the teacher training course and receiving a certificate equivalent to upper secondary level or completed higher but not higher level.

6. Higher level

6.1 Academic means all persons who completed a course receiving academic diploma, bachelor, master and doctoral degree level.

6.2 Higher technical education means all persons who completed vocational or technical education, and receiving vocational diploma and the degree of bachelor.

6.3 Teacher training means all persons who completed a course receiving educational diploma, bachelor degree level.

7. Short course vocational training means all persons who have completed a vocational course of less than twelve months duration and have received a certificate of other document certifying completion of such a course. The educational requirements for persons taking such courses vary, but the minimum requirements are completion of at least grade 4 (Pratom 4) or the equivalent.

8. Other means all persons who have completed types of education other than the aforementioned.

2.4 Sample Design

A stratified two-stage sampling was Adopted to the survey (see details in Appendix A). Bangkok Metropolis and provinces were constituted strata. There were altogether 77 strata. Each stratum (excluding Bangkok Metropolis) was divided into two parts according to the type of local administration, namely municipal areas and non-municipal areas. The primary and secondary sampling units were enumeration areas (EAs) for municipal areas and non-municipal areas and private households persons in the collective households respectively.

At the first stage, the EAs based on the 2010 census frame was updated from other sample surveys and selected separately and independently in each stratum by using probability proportional to zero, giving the total number of households.

The total number of sampled EAs was 5,970 from 127,460 EAs.

At the second stage, private households and persons in the collective households were our ultimate sampling units. A new listing of private households was made for every sampled EA to serve as the sampling frame. In each sampled EA, a systematic sample of private households were selected with the following sample size: Municipal areas : 16 sample households per EA Non-municipal areas : 12 sample households per EA

Before selecting sample private households in each sampled EA, the list of private households was rearranged by household's size which was the member of the household.

In the case of collective households, each household member from every household were selected systematically.

Since 2002, Labor force Survey has used a rotating sample design to improve the quality of estimators. The 4 rotation groups and 2-2-2 pattern was adopted to the survey from 2002 to 2011. After which, a new rotation pattern has been applied to this survey for the next ten years. The primary sampling units (PSUs) have been divided into eleven PSU set, four sets of households have been selected to give a total of 44 household sample sets.

In each year, two PSU sets were used and 50% of these were used repeatedly for the following year.

The Rotation 2-2-2 pattern is repeated as follows:

- Each household sample was used for 2 consecutive quarters. After

- that it was omit for 2 consecutive quarters then it was used for next 2 further quarters.

- In each year, between consecutive quarters, 100% PSUs and 50% of households were used repeatedly.

- For consecutive year of same quarter, both 50% of PSUs, and households were used repeatedly.

2.5 Data Items

Questionnaire in this project includes 5 major sections :

Section 1 : Characteristics of member household

Section 2 : Education

Section 3 : Work

Section 4 : The Need of additional work

Section 5 : Income of employee

2.6 Data Collection

This survey was conducted throughout country during the date of 1-12 in April, May and June 2017. The data collection was face-to-face interview with head of household or members of the household by the high experienced interviewers. In total, there were 44 interviewers in Bangkok and 830 interviewers in all other provinces.

Face-to-face data collection was historically paper-based, but in 3rd quarter of 2013, NSO has started using tablet offering the advantages of data entry during the interview and consistency

2.7 Data Processing

This survey was a sample survey. So to refer to population, a weight for each sample unit was needed. There were 3 steps:

1. Calculation design weight or base weight and inverse selection probabilities for each state of selected sampling unit were calculated.

2. Adjustment for non-response and base weights were adjusted to compensate for non-response households

3. Post-stratification calibration adjustment was the final step. The base weight adjusted by non-response data was further adjusted by using projected population, classified by grouped age, sex, region and administration.

Before the weighting process, raw data was checked relating to structural check and possible code checks. All fields were then checked by a data dictionary which included. Each record was checked by certain conditions.

Any error would be listed for correction, ensuring both accuracy and completeness.

2.8 Data Limitation

Table 2.1 Estimation of Coefficiency of Variation (CV) of the Total byWork Status, Sex and Area

Region	Age group	C.V.%								
		Total labor force			Employed			Unemployed		
		Total	Male	Female	Total	Male	Female	Total	Male	Female
Whole kingdom	Total	0.15	0.18	0.27	0.16	0.19	0.28	3.95	5.19	6.09
	15-17	3.72	4.22	7.52	3.94	4.49	7.92	17.94	*	*
	18-19	2.07	2.52	3.57	2.25	2.72	3.94	11.10	14.99	16.16
	20-24	0.74	0.82	1.37	0.84	0.93	1.54	6.39	8.85	9.22
	25-29	0.39	0.45	0.66	0.41	0.48	0.70	9.33	12.14	14.58
	30-34	0.35	0.35	0.65	0.37	0.40	0.65	13.15	16.30	*
	35-39	0.31	0.28	0.57	0.32	0.31	0.58	15.76	19.19	*
	40-49	0.25	0.22	0.47	0.26	0.24	0.47	14.25	17.63	*
	50-59	0.32	0.32	0.57	0.33	0.35	0.59	*	*	*
	60 and over	0.72	0.88	1.20	0.72	0.89	1.21	*	*	*
Municipal										
	Total	0.23	0.26	0.39	0.24	0.28	0.40	5.68	7.44	8.72
	15-17	6.47	7.24	13.09	6.85	7.71	13.70	*	*	*
	18-19	3.48	4.73	5.14	3.79	5.12	5.61	18.39	*	*
	20-24	1.15	1.41	1.90	1.28	1.58	2.08	8.32	11.33	12.25
	25-29	0.58	0.75	0.91	0.60	0.76	0.95	14.26	18.43	*
	30-34	0.50	0.46	0.91	0.53	0.57	0.92	17.19	*	*
	35-39	0.46	0.38	0.87	0.48	0.44	0.88	*	*	*
	40-49	0.40	0.33	0.76	0.41	0.35	0.77	*	*	*
	50-59	0.50	0.57	0.86	0.51	0.58	0.86	*	*	*
	60 and over	1.20	1.51	1.93	1.21	1.53	1.95	*	*	*
Non-municipal										
	Total	0.21	0.24	0.37	0.22	0.25	0.38	5.49	7.23	8.36
	15-17	4.54	5.19	9.17	4.81	5.50	9.70	*	*	*
	18-19	2.57	2.95	4.91	2.79	3.17	5.49	13.91	16.80	*
	20-24	0.97	0.99	1.94	1.11	1.13	2.23	9.33	13.35	13.01
	25-29	0.50	0.51	0.95	0.55	0.58	1.02	12.23	16.04	18.87
	30-34	0.50	0.52	0.92	0.52	0.56	0.93	18.74	*	*
	35-39	0.40	0.42	0.72	0.42	0.44	0.73	*	*	*
	40-49	0.31	0.29	0.57	0.32	0.32	0.58	18.33	*	*
	50-59	0.40	0.37	0.77	0.43	0.42	0.81	*	*	*
	60 and over	0.89	1.08	1.52	0.90	1.10	1.54	*	*	*

Remark : * C.V.more than 20%

CHAPTER 3

MAJOR FINDINGS

3.1 Response Rate

Table 3.1 Sample Size and Response Rate

Enumeration	Area		Region					Total
	Municipal	Non-municipal	Bangkok	Central	North	Northeast	South	
Response	42,098	32,142	3,748	22,646	16,374	18,961	12,511	74,240
Refusal	527	89	321	248	12	5	30	616
Not contact	1,362	529	268	1,112	71	117	323	1,891
Unoccupied/ not household	4,338	1,906	368	2,124	1,265	1,396	1,091	6,244
other	635	254	95	294	134	161	205	889
Household sample	48,960	34,920	4,800	26,424	17,856	20,640	14,160	83,880
Household RR (%) ¹	94.34	97.36	84.57	93.19	98.69	98.53	95.73	95.63

¹ Calculated household response rate by : (Number of complete HH x 100) / (Number of complete HH) + (Number of refusal HH) + (Number of not contact HH) + (Number of other HH)

3.2 Characteristics of Survey Respondent

Table 3.2 Characteristics of Survey Respondent

Characteristics	Unweighted sample count	Weighted population estimates		
		Number	95% Confidence Interval	
			Upper bound	Lower bound
Whole Kingdom	179,045	55,917,437	55,271,609	56,563,265
15-17	8,099	2,706,638	2,620,569	2,792,707
18-19	5,038	1,885,205	1,806,594	1,963,816
20-24	10,681	4,958,675	4,796,830	5,120,520
25-29	11,662	4,808,890	4,647,141	4,970,639
30-34	13,126	4,714,306	4,563,741	4,864,871
35-39	14,634	5,103,995	4,970,571	5,237,419
40-49	35,318	10,773,695	10,570,026	10,977,364
50-59	35,538	9,729,332	9,554,217	9,904,447
60 Y up	44,949	11,236,701	11,050,720	11,422,682
Male	83,328	27,010,729	26,666,236	27,355,222
15-17	4,113	1,374,011	1,317,017	1,431,005
18-19	2,623	953,840	903,166	1,004,514
20-24	5,444	2,498,198	2,397,015	2,599,381
25-29	5,697	2,422,452	2,321,973	2,522,931
30-34	6,378	2,356,302	2,265,089	2,447,515
35-39	6,967	2,510,864	2,425,235	2,596,493
40-49	16,427	5,215,214	5,096,799	5,333,629
50-59	16,151	4,629,149	4,527,809	4,730,489
60 Y up	19,528	5,050,699	4,953,958	5,147,440
Femal	95,717	28,906,708	28,549,951	29,263,465
15-17	3,986	1,332,627	1,273,731	1,391,523
18-19	2,415	931,365	877,872	984,858
20-24	5,237	2,460,477	2,357,306	2,563,648
25-29	5,965	2,386,438	2,288,172	2,484,704
30-34	6,748	2,358,004	2,266,379	2,449,629
35-39	7,667	2,593,131	2,508,230	2,678,032
40-49	18,891	5,558,481	5,440,319	5,676,643
50-59	19,387	5,100,183	4,998,298	5,202,068
60 Y up	25,421	6,186,002	6,070,516	6,301,488

Table 3.2 Characteristics of Survey Respondent (cont.)

Characteristics	Unweighted sample count	Weighted population estimates		
		Number	95% Confidence Interval	
			Upper bound	Lower bound
Municipal	99,872	25,427,361	24,902,600	25,952,122
15-17	4,247	1,089,981	1,036,671	1,143,291
18-19	2,811	789,287	740,886	837,688
20-24	6,167	2,224,978	2,120,669	2,329,287
25-29	6,717	2,453,293	2,325,419	2,581,167
30-34	7,639	2,420,000	2,298,708	2,541,292
35-39	8,366	2,559,735	2,456,179	2,663,291
40-49	19,319	5,012,647	4,854,534	5,170,760
50-59	19,677	4,254,257	4,124,369	4,384,145
60 Y up	24,929	4,623,183	4,494,753	4,751,613
Male	45,866	12,162,283	11,892,357	12,432,209
15-17	2,156	544,463	510,274	578,652
18-19	1,432	392,704	361,419	423,989
20-24	3,049	1,104,266	1,037,740	1,170,792
25-29	3,290	1,208,864	1,132,324	1,285,404
30-34	3,654	1,184,808	1,113,224	1,256,392
35-39	3,942	1,249,911	1,183,816	1,316,006
40-49	8,922	2,420,896	2,329,944	2,511,848
50-59	8,758	2,007,882	1,934,342	2,081,422
60 Y up	10,663	2,048,489	1,983,833	2,113,145
Female	54,006	13,265,078	12,974,298	13,555,858
15-17	2,091	545,518	508,132	582,904
18-19	1,379	396,583	364,240	428,926
20-24	3,118	1,120,712	1,058,635	1,182,789
25-29	3,427	1,244,429	1,165,969	1,322,889
30-34	3,985	1,235,192	1,160,375	1,310,009
35-39	4,424	1,309,824	1,244,270	1,375,378
40-49	10,397	2,591,751	2,500,818	2,682,684
50-59	10,919	2,246,375	2,172,592	2,320,158
60 Y up	14,266	2,574,694	2,494,800	2,654,589

Table 3.2 Characteristics of Survey Respondent (cont.)

Characteristics	Unweighted sample count	Weighted population estimates		
		Number	95% Confidence Interval	
			Upper bound	Lower bound
Non-Municipal	79,173	30,490,076	30,113,619	30,866,533
15-17	3,852	1,616,657	1,549,086	1,684,228
18-19	2,227	1,095,918	1,033,975	1,157,861
20-24	4,514	2,733,697	2,609,949	2,857,445
25-29	4,945	2,355,597	2,256,547	2,454,647
30-34	5,487	2,294,306	2,205,099	2,383,513
35-39	6,268	2,544,260	2,460,128	2,628,392
40-49	15,999	5,761,048	5,632,668	5,889,428
50-59	15,861	5,475,075	5,357,626	5,592,524
60 Y up	20,020	6,613,518	6,479,001	6,748,035
Male	37,462	14,848,446	14,634,402	15,062,490
15-17	1,957	829,548	783,947	875,149
18-19	1,191	561,136	521,273	600,999
20-24	2,395	1,393,932	1,317,693	1,470,171
25-29	2,407	1,213,588	1,148,491	1,278,685
30-34	2,724	1,171,494	1,114,966	1,228,022
35-39	3,025	1,260,953	1,206,512	1,315,394
40-49	7,505	2,794,318	2,718,490	2,870,146
50-59	7,393	2,621,267	2,551,541	2,690,993
60 Y up	8,865	3,002,210	2,930,249	3,074,171
Female	41,711	15,641,630	15,434,935	15,848,324
15-17	1,895	787,109	741,600	832,618
18-19	1,036	534,782	492,174	577,390
20-24	2,119	1,339,765	1,257,359	1,422,171
25-29	2,538	1,142,009	1,082,846	1,201,172
30-34	2,763	1,122,812	1,069,920	1,175,704
35-39	3,243	1,283,307	1,229,354	1,337,260
40-49	8,494	2,966,730	2,891,275	3,042,185
50-59	8,468	2,853,808	2,783,547	2,924,069
60 Y up	11,155	3,611,308	3,527,918	3,694,698

3.3 Major Findings

This chapter presents a summary of the results of the labor force survey conducted nation-wide during the 1-12 of April - June 2017 which is the second quarter of the year. The results obtained from this survey showed the number of employed, unemployed and interesting characteristics of the labor force during April - June 2017.

The number of population base used in the estimation procedure was changed from the survey round 1 in February, 1995 to the new series of Population Projection for Thailand, 2010-2040 which was revised by Quality of Life and Social Development Office, National Economic and Social Development Board.

3.3.1 Structure of the labor force

The total estimated population of about 38.3 million, were in the labor force. Of these, about 54.4% were residing in non-municipal areas and about 54.5% were males.

The “current labor force”, that is the currently active; either employed or was available for employment during April - June 2017, was about 38.0 million. Since the survey period was in the agricultural season, the number of the

seasonally inactive labor force was about 263,900 persons. This number will increase when the survey is conducted in non-agricultural season.

FIGURE 3.1 NUMBER OF EMPLOYED PERSONS BY REGION

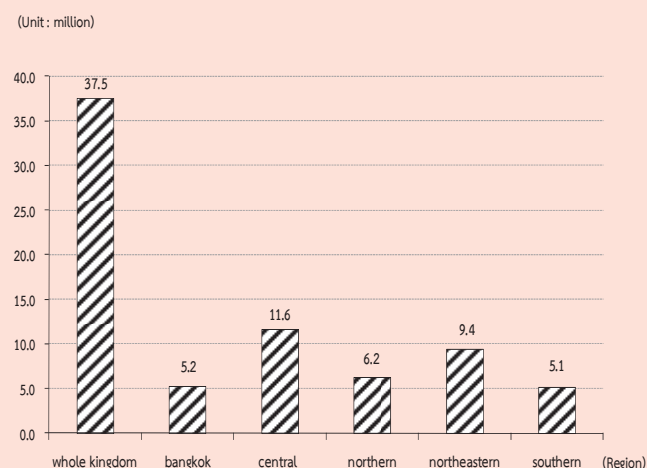

The current labor force was largely employed, however around 1.2% or about 0.47 million were unemployed. Of these, 0.3% were looking for jobs and the rest 0.9% were not, but available for work.

There were about 17.7 million persons, aged 15 years and over or 31.6% not in the labor force. With these, about 5.3 million were housewives, 4.3 million were students and 6.2 million were children/older/ill or disable people and others 1.9 million.

TABLE 3.3 NUMBER AND PERCENTAGE OF POPULATION BY LABOR FORCE STATUS, AREA AND SEX

LABOR FORCE STATUS	Whole kingdom			Municipal areas			Non - municipal areas		
	Total	Male	Female	Total	Male	Female	Total	Male	Female
Number ('000)									
Persons over 15 years	55,917.4	27,010.7	28,906.7	25,427.4	12,162.3	13,265.1	30,490.1	14,848.5	15,641.6
Total labor force	38,267.2	20,847.6	17,419.6	17,435.9	9,272.9	8,163.0	20,831.3	11,574.7	9,256.6
Current labor force	38,003.3	20,694.2	17,309.1	17,377.8	9,239.7	8,138.1	20,625.5	11,454.6	9,170.9
-Employed	37,538.3	20,430.1	17,108.3	17,161.5	9,106.4	8,055.1	20,376.8	11,323.7	9,053.1
At work	36,948.1	20,102.1	16,846.0	17,024.3	9,036.8	7,987.6	19,923.8	11,065.4	8,858.4
With job but not at work	590.2	328.0	262.3	137.2	69.6	67.6	453.1	258.3	194.7
-Unemployed	465.0	264.2	200.8	216.3	133.3	83.0	248.7	130.9	117.8
Looking for a job	110.1	50.0	60.1	54.2	26.9	27.3	55.9	23.1	32.8
Not looking /Available for work	354.9	214.1	140.8	162.1	106.4	55.7	192.8	107.7	85.1
Seasonally inactive labor force	263.9	153.4	110.6	58.1	33.3	24.9	205.8	120.1	85.7
Not in labor force > 15 years of age	17,650.2	6,163.1	11,487.1	7,991.4	2,889.4	5,102.1	9,658.8	3,273.8	6,385.0
Household work	5,314.9	273.8	5,041.0	2,332.3	131.2	2,201.1	2,982.6	142.6	2,840.0
Studies	4,288.3	2,019.2	2,269.1	2,085.2	998.0	1,087.2	2,203.2	1,021.2	1,182.0
Too young/old or incapable to	6,169.5	2,694.9	3,474.7	2,482.7	1,074.1	1,408.6	3,686.9	1,620.8	2,066.1
Others	1,877.5	1,175.2	702.2	1,091.3	686.1	405.2	786.2	489.1	297.0
Percentage									
Persons over 15 years	100.0	100.0	100.0	100.0	100.0	100.0	100.0	100.0	100.0
Total labor force	68.4	77.2	60.3	68.6	76.2	61.5	68.3	78.0	59.2
Current labor force	68.0	76.6	59.9	68.3	76.0	61.4	67.7	77.1	58.6
-Employed	67.1	75.6	59.2	67.5	74.9	60.7	66.8	76.3	57.9
At work	66.1	74.4	58.3	67.0	74.3	60.2	65.4	74.5	56.6
With job but not at work	1.1	1.2	0.9	0.5	0.6	0.5	1.5	1.7	1.2
-Unemployed	0.8	1.0	0.7	0.9	1.1	0.6	0.8	0.9	0.8
Looking for a job	0.2	0.2	0.2	0.2	0.2	0.2	0.2	0.2	0.2
Not looking /Available for work	0.6	0.8	0.5	0.6	0.9	0.4	0.6	0.7	0.5
Seasonally inactive labor force	0.5	0.6	0.4	0.2	0.3	0.2	0.7	0.8	0.6
Not in labor force > 15 years of age	31.6	22.8	39.7	31.4	23.8	38.5	31.7	22.1	40.8
Household work	9.5	1.0	17.4	9.2	1.1	16.6	9.8	1.0	18.2
Studies	7.7	7.5	7.9	8.2	8.2	8.2	7.2	6.9	7.6
Too young/old or incapable to	11.0	10.0	12.0	9.8	8.8	10.6	12.1	10.9	13.2
Others	3.4	4.4	2.4	4.3	5.6	3.1	2.6	3.3	1.9

TABLE 3.4 NUMBER AND PERCENTAGE OF POPULATION BY LABOR FORCE STATUS, SEX, REGION AND AREA

Labor Force Status and Sex	Whole Kingdom			Bangkok			Central Region			Northern Region			Northeastern Region			Southern Region		
	Total	M.A.	Non-M.A.	Total	M.A.	Non-M.A.	Total	M.A.	Non-M.A.	Total	M.A.	Non-M.A.	Total	M.A.	Non-M.A.	Total	M.A.	Non-M.A.
Total	55,917.4	25,427.4	30,490.1	7,562.1	7,681.9	8,923.8	9,492.2	3,329.3	6,162.9	14,940.2	4,379.3	10,560.9	7,317.2	2,474.7	4,842.5			
In the labor force	38,267.2	17,435.9	20,831.3	5,310.8	5,442.1	6,353.8	6,352.4	2,211.3	4,141.1	9,660.4	2,757.9	6,902.4	5,147.7	1,713.8	3,433.9			
Not in the labor force over 15 years	17,650.2	7,991.4	9,658.8	2,251.3	2,239.8	2,570.0	3,139.8	1,118.0	2,021.7	5,279.9	1,621.4	3,658.5	2,169.5	760.9	1,408.6			
Male	27,010.7	12,162.3	14,848.5	3,631.5	3,693.9	4,365.1	4,575.2	1,573.2	3,001.9	7,179.5	2,083.0	5,096.5	3,565.7	1,180.7	2,385.0			
In the labor force	20,847.6	9,272.9	11,574.7	2,836.0	2,896.5	3,467.9	3,483.5	1,148.1	2,335.4	5,288.1	1,477.7	3,810.4	2,875.5	914.5	1,961.0			
Not in the labor force over 15 years	6,163.1	2,889.4	3,273.8	795.5	797.4	897.1	1,091.6	425.1	666.6	1,891.3	605.3	1,286.1	690.2	266.2	424.0			
Female	28,906.7	13,265.1	15,641.6	3,930.6	3,988.0	4,558.8	4,917.0	1,756.1	3,160.9	7,760.8	2,296.3	5,464.4	3,751.6	1,294.1	2,457.5			
In the labor force	17,419.6	8,163.0	9,256.6	2,474.8	2,545.6	2,885.9	2,868.9	1,063.1	1,805.8	4,372.2	1,280.2	3,092.0	2,272.2	799.3	1,472.9			
Not in the labor force over 15 years	11,487.1	5,102.1	6,385.0	1,455.8	1,442.4	1,672.8	2,048.1	692.9	1,355.2	3,388.5	1,016.1	2,372.4	1,479.4	494.8	984.6			
Total	100.0	100.0	100.0	100.0	100.0	100.0	100.0	100.0	100.0	100.0	100.0	100.0	100.0	100.0	100.0			
In the labor force	68.4	68.6	68.3	70.2	71.0	70.8	66.9	66.4	67.2	64.7	63.0	65.4	70.4	69.3	70.9			
Not in the labor force over 15 years	31.6	31.4	31.7	29.8	29.0	29.2	33.1	33.6	32.8	35.3	37.0	34.6	29.7	30.8	29.1			
Male	100.0	100.0	100.0	100.0	100.0	100.0	100.0	100.0	100.0	100.0	100.0	100.0	100.0	100.0	100.0			
In the labor force	77.2	76.2	78.0	78.1	79.0	78.4	76.1	73.0	77.8	73.7	70.9	74.8	80.6	77.5	82.2			
Not in the labor force over 15 years	22.8	23.8	22.1	21.9	21.0	21.6	23.9	27.0	22.2	26.3	29.1	25.2	19.4	22.5	17.8			
Female	100.0	100.0	100.0	100.0	100.0	100.0	100.0	100.0	100.0	100.0	100.0	100.0	100.0	100.0	100.0			
In the labor force	60.3	61.5	59.2	63.0	63.6	63.8	58.4	60.5	57.1	56.3	55.8	56.6	60.6	61.8	59.9			
Not in the labor force over 15 years	39.7	38.5	40.8	37.0	36.5	36.2	41.7	39.5	42.9	43.7	44.3	43.4	39.4	38.2	40.1			

Percentage

Number ('000)

3.3.2 Labor force participation

Table 3.5 shows the labor force participation rate, which was 68.4%. The participation rate was defined as the percentage of the population in the total labor force to the population 15 years

and over. It was observed the participation rate in municipal areas was higher than non-municipal areas (68.6% compared with 68.3%).

TABLE 3.5 LABOR FORCE PARTICIPATION RATES BY AGE GROUP, SEX, REGION AND AREA

Age group (Years) and sex	(Percentage)															
	Whole kingdom			Bangkok	Central region			Northern region			Northeastern region			Southern region		
	Total	M.A.	Non-M.A.		Total	M.A.	Non-M.A.	Total	M.A.	Non-M.A.	Total	M.A.	Non-M.A.	Total	M.A.	Non-M.A.
Total	68.4	68.6	68.3	70.2	71.0	70.8	71.2	66.9	66.4	67.2	64.7	63.0	65.4	70.4	69.3	70.9
15-19	19.2	16.6	20.9	14.9	19.5	18.2	20.6	20.0	19.0	20.6	17.9	13.8	19.6	23.0	18.9	25.0
20-24	63.0	58.5	66.6	50.2	67.7	66.3	69.0	64.1	61.1	65.8	60.6	51.8	64.4	67.5	66.1	68.3
25-29	86.3	87.9	84.7	89.8	88.7	88.1	89.2	84.7	86.3	83.8	82.3	85.1	81.2	82.9	84.7	82.0
30-34	88.0	89.4	86.5	90.4	89.1	89.6	88.6	88.2	90.3	87.1	84.4	86.0	83.7	86.4	88.1	85.5
35-39	88.9	89.6	88.2	89.5	90.5	89.6	91.4	87.9	90.1	86.8	86.8	89.7	85.6	88.2	89.5	87.5
40-49	88.3	87.6	88.9	86.2	88.7	88.4	88.9	89.0	88.4	89.3	88.0	87.4	88.2	89.6	89.3	89.7
50-59	80.3	78.6	81.6	74.9	78.7	77.3	79.9	82.0	81.5	82.3	81.6	82.0	81.4	83.4	81.8	84.2
60 and over	36.5	31.8	39.8	23.7	33.6	31.3	35.4	39.8	37.8	40.9	38.9	34.7	40.5	41.1	35.2	44.0
Male	77.2	76.2	78.0	78.1	79.0	78.4	79.5	76.1	73.0	77.8	73.7	70.9	74.8	80.6	77.5	82.2
15-19	24.6	20.1	27.6	21.4	24.0	22.6	25.0	26.5	19.6	30.1	22.2	16.9	24.3	30.4	18.8	35.9
20-24	73.1	65.6	79.0	57.8	74.5	72.0	76.6	74.6	64.2	80.3	73.4	61.5	78.3	80.7	76.0	83.2
25-29	92.7	92.5	92.8	93.2	94.0	92.7	95.2	92.7	92.4	92.8	89.4	89.3	89.4	92.9	92.9	92.9
30-34	94.9	95.4	94.3	96.1	95.9	95.4	96.3	94.9	94.6	95.1	90.5	92.7	89.6	96.2	96.3	96.1
35-39	95.1	95.7	94.5	96.1	96.1	95.9	96.3	94.4	94.5	94.3	91.7	93.8	90.9	96.7	96.4	96.8
40-49	95.5	95.4	95.7	95.4	95.5	95.8	95.3	95.4	94.2	96.1	94.6	94.5	94.7	97.6	96.7	98.0
50-59	91.0	89.0	92.5	86.1	89.7	88.7	90.5	92.4	90.2	93.6	92.1	91.5	92.3	94.1	91.6	95.3
60 and over	47.3	40.0	52.3	29.4	42.1	37.7	45.5	51.7	47.3	54.0	51.5	45.9	53.7	53.2	44.6	57.2
Female	60.3	61.5	59.2	63.0	63.6	63.8	63.3	58.4	60.5	57.1	56.3	55.8	56.6	60.6	61.8	59.9
15-19	13.6	13.2	13.9	8.4	14.9	13.8	15.8	13.3	18.4	10.5	13.5	10.6	14.7	15.3	19.0	13.4
20-24	52.7	51.5	53.6	42.5	60.7	60.7	60.7	53.4	58.1	50.6	48.1	42.4	50.5	54.0	56.5	52.6
25-29	79.9	83.4	76.1	86.6	83.1	83.5	82.6	76.5	80.2	74.3	75.1	80.8	72.7	72.8	76.8	70.5
30-34	81.2	83.7	78.4	85.3	82.3	83.8	80.8	81.2	86.0	78.6	78.1	79.2	77.6	76.2	79.8	74.2
35-39	82.9	83.9	82.0	83.2	85.0	83.5	86.4	81.6	85.9	79.3	82.1	85.9	80.5	79.8	82.9	78.1
40-49	81.5	80.4	82.5	77.3	82.1	81.4	82.7	83.0	83.3	82.9	82.0	81.1	82.3	82.0	82.5	81.8
50-59	70.6	69.3	71.6	64.7	68.8	67.1	70.3	72.7	74.0	72.0	72.0	73.4	71.4	73.5	73.0	73.8
60 and over	27.7	25.2	29.5	19.2	26.9	26.3	27.4	29.7	29.9	29.6	28.3	25.5	29.5	31.4	27.8	33.2

The participation rates were relatively high in most aged-group, except the student group, aged 15-19 years, however they could also help family in their own account business. Particularly, agriculture households with farming business residing in non-municipal area. It was observed that higher participation rate in non-municipal areas than in municipal areas, where students mostly study only .

FIGURE 3.2 LABOR FORCE PARTICIPATION RATES BY AGE GROUP (YEARS)

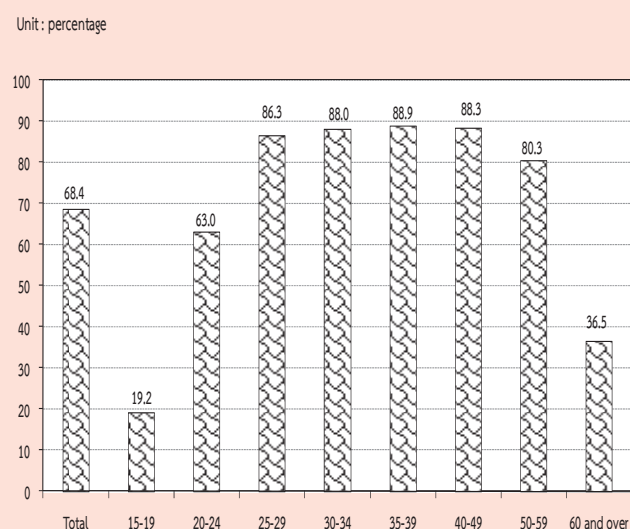

Considering sex differentials, it is found that males participated in the labor force more than females (77.2% and 60.3% respectively) . It was true in both areas and in every region.

Table 3.6 presents the participation rates with marital status, the separated participated in the labor force with the highest rate (77.8%). Male with married status and female with divorced status participated in labour force with highest rate of 85.6% and 74.5% respectively. Considering by area, male with married status in municipal participated in the labour force lower than those of in non-municipal area (83.9% and 86.8%, respectively) and female with divorced status in municipal participated in the labour force lower than those of in non-municipal area (73.4% and 75.6% respectively). (Exculding the smallest number of unknown current marital status).

TABLE 3.6 LABOR FORCE PARTICIPATION RATES BY MARITAL STATUS, SEX AND AREA

(Percentage)

Area and sex	Total	Marital status					
		Single	Married	Widowed	Divorced	Separated	Married do not know status
Total	68.4	59.3	76.6	30.5	77.1	77.8	91.0
Male	77.2	64.1	85.6	33.9	80.9	82.9	100.0
Female	60.3	53.2	67.9	29.6	74.5	73.8	84.7
Municipal areas	68.6	62.6	75.6	30.9	76.1	78.7	83.3
Male	76.2	65.5	83.9	32.3	80.1	83.0	100.0
Female	61.5	59.5	67.3	30.5	73.4	75.6	78.1
Non-municipal areas	68.3	55.5	77.3	30.3	78.1	77.0	100.0
Male	78.0	62.8	86.8	34.9	81.5	82.9	100.0
Female	59.2	44.9	68.3	29.0	75.6	72.1	100.0

Table 3.7 illustrates the participation rates by educational attainment, area and sex. It shows that persons with higher education, primary education and upper secondary education were in labour force. Those who incompleted primary level and lower secondary level seemed to be still in school and taking up employment.

The participation rates in non-municipal areas were higher than in municipal areas; except no schooling and upper secondary level (Teacher training).

FIGURE 3.3 LABOR FORCE PARTICIPATION RATES BY LEVEL OF EDUCATIONAL ATTAINMENT

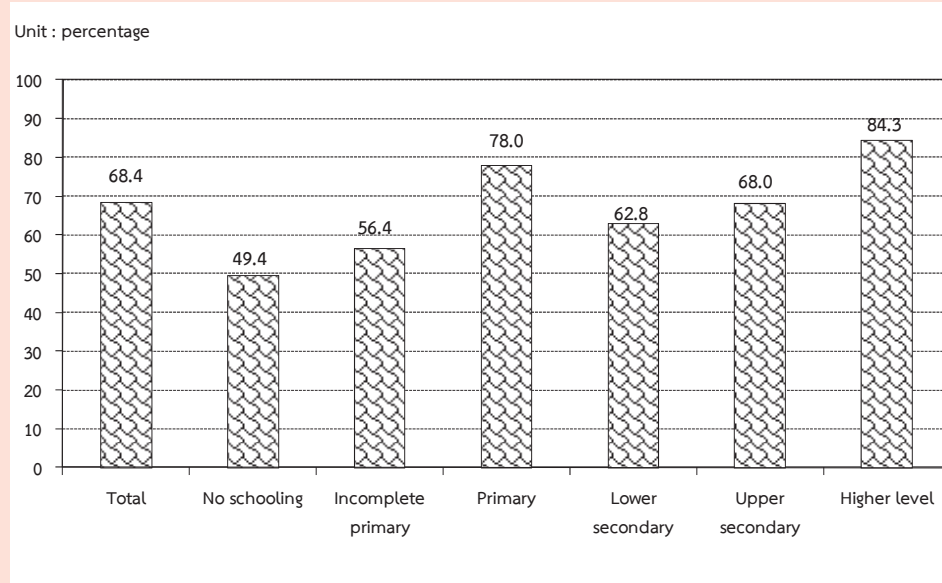

TABLE 3.7 LABOR FORCE PARTICIPATION RATES BY LEVEL OF EDUCATIONAL ATTAINMENT, AREA AND SEX

(Percentage)

Area and sex	Level of educational attainment												
	Total	No schooling	Incomplete primary	Primary	Lower secondary	Upper secondary level			Higher level		Others ^{1/}	Unknown	
					General/academic	Vocational	Teacher training	Academic	Higher technical education	Teacher training			
Total	68.4	49.4	56.4	78.0	62.8	67.4	70.6	52.9	85.9	84.4	75.1	89.9	81.0
Male	77.2	64.0	68.5	86.2	71.8	75.8	75.1	91.2	88.3	89.5	72.8	96.7	84.7
Female	60.3	41.0	47.1	69.0	52.3	59.2	64.4	11.8	84.1	78.4	76.2	82.7	76.7
M.A.	68.6	53.7	52.8	76.2	62.7	62.7	70.6	61.9	84.8	82.6	71.9	92.4	81.1
Male	76.2	70.1	64.7	85.2	70.9	69.9	73.5	85.4	87.4	87.5	71.6	98.3	79.9
Female	61.5	43.6	44.5	66.9	53.3	55.6	66.4	32.3	82.8	76.8	72.0	86.6	82.7
Non-M.A.	68.3	46.7	58.2	79.2	62.9	72.1	70.6	47.0	88.6	86.7	79.0	87.5	80.8
Male	78.0	59.9	70.3	86.8	72.4	82.0	77.1	95.5	90.9	92.1	74.2	95.2	92.6
Female	59.2	39.5	48.5	70.5	51.6	62.8	61.7	-	87.1	80.4	81.4	78.3	67.7

^{1/} Including short course vocational

3.3.3 Employed labor force

3.3.3.1 Work status : Table 3.8 illustrated that almost half (about 49.8%) of the total employed person were employees. Of these member 4 out of 5 were employees of private sector, followed by own account workers (31.2%). The unpaid family workers and employer accounted for 16.2% and 2.7% of the total employed, while the percentage of members of producers' cooperatives was very small of about 0.1% of the total employed persons.

FIGURE 3.4 PERCENTAGE OF EMPLOYED PERSONS BY WORK STATUS

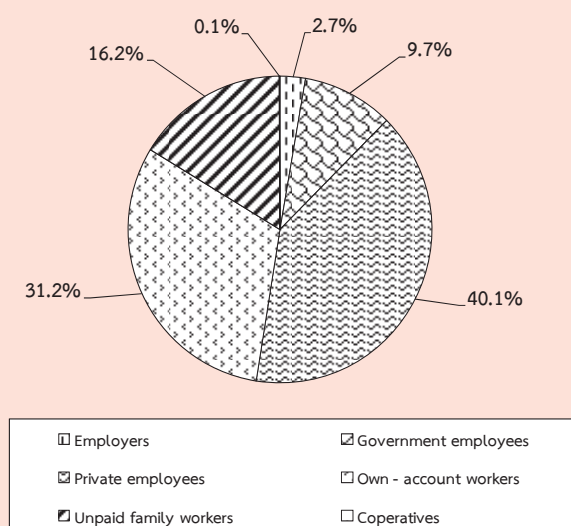

The majority of employed persons in both areas were employees, followed by own account workers. In municipal area, about 58.5% were employees, among these, mostly working in private sector (47.3%). Only 11.2% were government employees, followed by own account workers 26.1%. Non-municipal area, about 42.5% were employees, among these, 34.0% working in private sector. Followed by 35.4% were own account workers. For the proportion of unpaid family workers in municipal area was rather low compared

with non-municipal area (11.9% and 19.8% respectively).

Considering by region, it was found that the percentages of those employed in Bangkok, the Central and the South were employees, followed by own account workers. In contrast, the majority of employed persons in the Northeast were own account workers.

3.3.3.2 Industry : (Table 3.9) About 31.0% of the total employed persons worked in agricultural sector and about 69.0% in non-agricultural sector ; the highest proportions of the employed persons was in wholesale and retail trade (17.1%), followed by, manufacturing (16.4%), accommodation and food service activities (7.2%), construction (6.1%), public administration (4.4%), transportation and storage (3.2%). The rest shared in the other industries.

Most employed persons (87.0%) in municipal area worked in non-agricultural sector, the principal activities were wholesale and retail trade (21.5%), followed by manufacturing (19.0%), accommodation and food service activities (10.3%). And most of those in non-municipal area worked in non-agricultural sector (53.9%).

Considering regional differentials, it showed that the majority of employed persons in the region were in non-agricultural sector, especially the Central (82.1), the North (58.2%), the South (57.5%), and the Northeast (48.9%). It was clearly seen that the majority of employed persons in Bangkok were in non-agricultural sector (99.7%).

TABLE 3.8 NUMBER AND PERCENTAGE OF EMPLOYED PERSONS BY WORK STATUS, REGION AND AREA

WORK STATUS	Whole Kingdom		Bangkok		Central Region		Northern Region		Northeastern Region		Southern Region				
	Total	M.A.	Non-M.A.	Total	M.A.	Non-M.A.	Total	M.A.	Non-M.A.	Total	M.A.	Non-M.A.			
Total	37,538.3	17,161.5	20,376.8	5,237.6	11,645.4	5,376.1	6,209.0	2,167.3	4,041.7	9,385.2	2,697.8	6,687.4	5,061.1	1,682.6	3,378.5
Employers	1,023.4	587.0	436.4	240.2	328.0	149.8	178.1	123.3	60.9	136.3	54.6	81.7	195.7	80.0	115.7
Government employees	3,639.6	1,918.6	1,720.9	474.1	1,022.6	500.7	521.9	682.5	363.4	960.2	396.8	563.4	500.1	227.8	272.3
Private employees	15,043.0	8,124.7	6,918.3	3,143.5	6,143.0	2,976.0	3,167.0	1,820.0	1,108.3	2,120.1	649.9	1,470.2	1,816.5	643.7	1,172.8
Own - account workers	11,693.6	4,475.4	7,218.1	1,033.3	2,777.8	1,202.1	1,575.8	2,264.7	1,554.6	3,897.4	1,021.4	2,876.0	1,720.3	508.6	1,211.8
Unpaid family workers	6,086.8	2,047.2	4,039.6	346.5	1,371.3	547.3	824.0	1,315.8	952.5	2,232.0	568.2	1,663.7	821.3	221.9	599.4
Members of Producers Cooperatives	52.0	8.5	43.5	-	2.7	0.2	2.5	2.8	2.1	39.3	6.9	32.4	7.3	0.7	6.6
Total	100.0	100.0	100.0	100.0	100.0	100.0	100.0	100.0	100.0	100.0	100.0	100.0	100.0	100.0	100.0
Employers	2.7	3.4	2.1	4.6	2.8	2.8	2.8	2.0	1.5	1.5	2.0	1.2	3.9	4.8	3.4
Government employees	9.7	11.2	8.5	9.1	8.8	9.3	8.3	11.0	9.0	10.2	14.7	8.4	9.9	13.5	8.1
Private employees	40.1	47.3	34.0	60.0	52.8	55.4	50.5	29.3	27.4	22.6	24.1	22.0	35.9	38.3	34.7
Own - account workers	31.2	26.1	35.4	19.7	23.9	22.4	25.1	36.5	38.5	41.5	37.9	43.0	34.0	30.2	35.9
Unpaid family workers	16.2	11.9	19.8	6.6	11.8	10.2	13.1	21.2	23.6	23.8	21.1	24.9	16.2	13.2	17.7
Members of Producers Cooperatives	0.1	0.1	0.2	-	0.0	0.0	0.0	0.0	0.1	0.4	0.3	0.5	0.1	0.0	0.2

TABLE 3.9 NUMBER AND PERCENTAGE OF EMPLOYED PERSONS BY INDUSTRY, REGION AND AREA

INDUSTRY	Whole Kingdom						Bangkok			Central Region			Northern Region			Northeastern Region			Southern Region		
	Total	M.A.	Non-M.A.	Total	M.A.	Non-M.A.	Total	M.A.	Non-M.A.	Total	M.A.	Non-M.A.	Total	M.A.	Non-M.A.	Total	M.A.	Non-M.A.	Total	M.A.	Non-M.A.
	Number ('000)																				
Total	37,538.3	17,161.5	20,376.9	5,237.6	11,645.4	5,376.2	6,269.3	6,209.0	2,167.3	4,041.7	9,385.2	2,697.8	6,687.4	5,061.1	1,682.6	3,378.5					
Agricultural	11,643.6	2,242.6	9,401.0	15.2	2,086.2	425.5	1,660.7	2,596.4	506.1	2,090.2	4,797.4	955.1	3,842.3	2,148.4	340.6	1,807.8					
Agriculture, forestry and fishing	11,643.6	2,242.6	9,401.0	15.2	2,086.2	425.5	1,660.7	2,596.4	506.1	2,090.2	4,797.4	955.1	3,842.3	2,148.4	340.6	1,807.8					
Non-Agricultural	25,894.7	14,918.9	10,975.9	5,222.4	9,559.2	4,950.7	4,608.6	3,612.7	1,661.2	1,951.5	4,587.8	1,742.7	2,845.1	2,912.7	1,342.0	1,570.7					
Mining and quarrying	68.8	27.1	41.7	3.3	26.8	8.8	18.0	11.4	3.7	7.7	8.1	2.9	5.1	19.3	8.4	10.9					
Manufacturing	6,150.0	3,265.2	2,884.8	947.9	3,400.6	1,667.5	1,733.1	6,330.0	283.7	349.3	778.7	222.3	556.4	389.8	143.8	246.0					
Electricity, gas, steam and air conditioning supply	131.0	66.2	64.8	13.4	62.1	28.2	33.9	25.1	10.7	14.4	20.5	9.0	11.6	9.9	4.9	5.0					
Water supply; sewerage, waste management and remediation activities	106.0	55.2	50.8	13.1	31.9	16.0	15.9	22.0	3.9	18.2	27.9	17.3	10.6	11.0	4.9	6.1					
Construction	2,276.0	962.8	1,313.2	284.5	612.3	257.0	355.3	500.4	171.7	328.7	604.0	159.2	444.8	274.8	90.4	184.4					
Wholesale and retail trade; repair of motor vehicles and motorcycles	6,428.9	3,696.4	2,732.5	1,278.9	2,020.2	1,069.1	951.1	930.2	431.4	498.8	1,318.9	523.8	795.1	880.8	393.3	487.5					
Transportation and storage	1,211.1	831.9	379.2	432.0	483.7	267.2	216.5	89.9	42.9	47.0	96.6	33.1	63.5	108.9	56.7	52.2					
Accommodation and food service activities	2,687.7	1,769.9	917.8	572.1	885.4	549.1	336.3	384.0	205.1	178.9	426.5	209.4	217.1	419.7	234.1	185.6					
Information and communication	189.6	155.5	34.1	107.7	50.4	26.0	24.3	9.7	7.1	2.6	10.5	7.0	3.5	11.3	7.6	3.7					
Financial and insurance activities	494.5	367.4	127.0	205.5	141.8	89.7	52.1	58.3	28.0	30.3	51.8	23.6	28.2	37.1	20.6	16.5					
Real estate activities	214.9	175.7	39.1	85.7	89.7	58.1	31.6	10.9	9.8	1.1	14.4	11.5	2.9	14.2	10.6	3.5					
Professional, scientific and technical activities	373.5	303.5	70.0	181.2	109.0	66.8	42.3	31.0	20.3	10.8	19.1	11.8	7.4	33.1	23.5	9.6					
Administrative and support service activities	580.7	432.8	147.9	241.3	202.2	115.2	87.0	45.1	25.2	19.9	34.2	17.6	16.6	57.9	33.6	24.3					
Public administration and defence; compulsory social security	1,646.5	820.2	826.4	181.0	473.1	224.0	249.1	313.6	142.6	171.0	450.9	174.7	276.2	228.0	97.8	130.2					
Education	1,160.5	626.0	534.5	175.4	291.1	138.0	153.1	203.5	107.7	95.8	327.3	132.7	194.7	163.1	72.1	91.0					
Human health and social work activities	735.0	443.5	291.6	139.7	211.9	110.2	101.7	127.7	63.1	64.6	156.1	73.6	82.5	99.7	57.0	42.7					
Arts, entertainment and recreation	254.1	126.6	127.5	45.6	93.0	42.1	50.9	49.5	15.8	33.7	43.5	12.0	31.5	22.5	11.2	11.4					
Other service activities	861.5	534.8	326.7	159.5	286.0	157.4	128.6	125.6	68.5	57.1	172.3	86.6	85.7	118.1	62.8	55.3					
Activities of households as employers ; undifferentiated goods and services producing activities of households for own use	218.7	162.5	56.2	91.2	47.9	30.1	17.8	40.6	18.7	21.9	26.3	14.6	11.7	12.7	7.9	4.8					
Activities of wxterritorial organizations and bodies	4.7	4.5	0.2	3.3	0.2	-	0.2	1.2	1.2	-	-	-	-	-	-	-					
Unknown	101.2	91.3	10.0	60.3	40.1	30.1	10.0	-	-	-	-	-	-	0.8	0.8	-					

TABLE 3.9 NUMBER AND PERCENTAGE OF EMPLOYED PERSONS BY INDUSTRY, REGION AND AREA (Contd.)

INDUSTRY	Whole Kingdom			Bangkok			Central Region			Northern Region			Northeastern Region			Southern Region		
	Total	M.A.	Non-M.A.	Total	M.A.	Non-M.A.	Total	M.A.	Non-M.A.	Total	M.A.	Non-M.A.	Total	M.A.	Non-M.A.	Total	M.A.	Non-M.A.
Total	100.0	100.0	100.0	100.0	100.0	100.0	100.0	100.0	100.0	100.0	100.0	100.0	100.0	100.0	100.0	100.0	100.0	100.0
Agricultural	31.0	13.1	46.1	0.3	7.9	26.5	41.8	23.4	51.7	51.1	35.4	57.5	42.5	20.2	53.5	42.5	20.2	53.5
Agriculture, forestry and fishing	31.0	13.1	46.1	0.3	7.9	26.5	41.8	23.4	51.7	51.1	35.4	57.5	42.5	20.2	53.5	42.5	20.2	53.5
Non-Agricultural	69.0	87.0	53.9	99.7	92.1	73.5	58.2	76.6	48.3	48.9	64.6	42.5	57.5	79.8	46.5	57.5	79.8	46.5
Mining and quarrying	0.2	0.2	0.2	0.1	0.2	0.3	0.2	0.2	0.2	0.1	0.1	0.1	0.4	0.5	0.3	0.4	0.5	0.3
Manufacturing	16.4	19.0	14.2	18.1	31.0	27.6	10.2	13.1	8.6	8.3	8.2	8.3	7.7	8.5	7.3	7.7	8.5	7.3
Electricity, gas, steam and air conditioning supply	0.4	0.4	0.3	0.3	0.5	0.5	0.4	0.5	0.4	0.2	0.3	0.2	0.2	0.3	0.2	0.2	0.3	0.2
Water supply; sewerage, waste management and remediation activities	0.3	0.3	0.3	0.3	0.3	0.3	0.4	0.2	0.5	0.3	0.6	0.2	0.2	0.3	0.2	0.2	0.3	0.2
Construction	6.1	5.6	6.4	5.4	4.8	5.7	8.1	7.9	8.1	6.4	5.9	6.7	5.4	5.4	5.5	5.4	5.4	5.5
Wholesale and retail trade; repair of motor vehicles and motorcycles	17.1	21.5	13.4	24.4	19.9	15.2	15.0	19.9	12.3	14.1	19.4	11.9	17.4	23.4	14.4	17.4	23.4	14.4
Transportation and storage	3.2	4.9	1.9	8.3	5.0	3.5	1.5	2.0	1.2	1.0	1.2	1.0	2.2	3.4	1.6	2.2	3.4	1.6
Accommodation and food service activities	7.2	10.3	4.5	10.9	10.2	5.4	6.2	9.5	4.4	4.5	7.8	3.3	8.3	13.9	5.5	8.3	13.9	5.5
Information and communication	0.5	0.9	0.2	2.1	0.5	0.4	0.2	0.3	0.1	0.1	0.3	0.1	0.2	0.5	0.1	0.2	0.5	0.1
Financial and insurance activities	1.3	2.1	0.6	3.9	1.7	0.8	0.9	1.3	0.8	0.6	0.9	0.4	0.7	1.2	0.5	0.7	1.2	0.5
Real estate activities	0.6	1.0	0.2	1.6	1.1	0.5	0.2	0.5	0.0	0.2	0.4	0.0	0.3	0.6	0.1	0.3	0.6	0.1
Professional, scientific and technical activities	1.0	1.8	0.3	3.5	1.2	0.7	0.5	0.9	0.3	0.2	0.4	0.1	0.7	1.4	0.3	0.7	1.4	0.3
Administrative and support service activities	1.6	2.5	0.7	4.6	2.1	1.4	0.7	1.2	0.5	0.4	0.7	0.3	1.1	2.0	0.7	1.1	2.0	0.7
Public administration and defence; compulsory social security	4.4	4.8	4.1	3.5	4.2	4.0	5.1	6.6	4.2	4.8	6.5	4.1	4.5	5.8	3.9	4.5	5.8	3.9
Education	3.1	3.7	2.6	3.4	2.6	2.4	3.3	5.0	2.4	3.5	4.9	2.9	3.2	4.3	2.7	3.2	4.3	2.7
Human health and social work activities	2.0	2.6	1.4	2.7	2.1	1.6	2.1	2.9	1.6	1.7	2.7	1.2	2.0	3.4	1.3	2.0	3.4	1.3
Arts, entertainment and recreation	0.7	0.7	0.6	0.9	0.8	0.8	0.8	0.7	0.8	0.5	0.4	0.5	0.5	0.7	0.3	0.5	0.7	0.3
Other service activities	2.3	3.1	1.6	3.0	2.9	2.1	2.0	3.2	1.4	1.8	3.2	1.3	2.3	3.7	1.6	2.3	3.7	1.6
Activities of households as employers ; undifferentiated goods and services producing activities of households for own use	0.6	1.0	0.3	1.7	0.6	0.3	0.7	0.9	0.5	0.3	0.5	0.2	0.3	0.5	0.1	0.3	0.5	0.1
Activities of wxtrritorial organizations and bodies	0.0	0.0	0.0	0.1	-	0.0	0.0	0.1	-	-	-	-	-	-	-	-	-	-
Unknown	0.3	0.5	0.1	1.2	0.6	0.2	-	-	-	-	-	-	0.0	0.1	-	0.0	0.1	-

TABLE 3.10 NUMBER AND PERCENTAGE OF EMPLOYED PERSONS BY OCCUPATION, REGION AND AREA

OCCUPATION	Whole Kingdom			Bangkok			Central Region			Northern Region			Northeastern Region			Southern Region		
	Total	M.A.	Non-M.A.	Total	M.A.	Non-M.A.	Total	M.A.	Non-M.A.	Total	M.A.	Non-M.A.	Total	M.A.	Non-M.A.	Total	M.A.	Non-M.A.
Total	37,538.3	17,161.5	20,376.8	5,237.6	5,376.1	6,269.3	6,209.0	2,167.3	4,041.7	9,385.2	2,697.8	6,687.4	5,061.1	1,682.6	3,378.5			
Manage, senior officials and legislator	1,428.7	865.2	563.5	420.7	218.7	218.1	153.3	73.8	79.6	288.4	93.8	194.6	129.4	58.2	71.2			
Professionals	2,103.7	1,368.5	735.2	577.1	326.1	272.4	289.5	159.3	130.3	400.4	182.8	217.6	238.2	123.2	115.0			
Technicians and associate professionals	1,798.6	1,262.9	535.7	607.1	379.3	308.7	154.8	81.2	73.6	185.2	97.6	87.7	163.4	97.7	65.7			
Clerks	1,579.9	1,011.4	568.5	438.6	325.3	298.5	185.2	91.4	93.8	176.0	84.3	91.8	156.2	71.8	84.4			
Service workers and shop and market sales workers	7,670.8	4,630.4	3,040.5	1,438.5	1,442.3	1,068.4	1,128.5	553.1	575.5	1,495.0	665.2	829.8	1,098.2	531.4	566.8			
Skilled agricultural and fishery workers	10,589.8	2,058.9	8,530.9	16.5	1,732.0	1,377.8	2,294.1	453.0	1,841.1	4,523.9	908.7	3,615.2	2,023.3	326.5	1,696.8			
Craftsmen and related trades workers	4,392.7	2,152.2	2,240.5	611.2	740.5	811.4	801.8	331.3	470.5	938.3	271.6	666.7	489.5	197.6	291.9			
Plant and machine operators and assemblers	3,606.1	1,961.9	1,644.3	648.1	1,935.2	995.7	332.6	141.3	191.3	454.7	134.2	320.5	235.5	98.8	136.7			
Elementary occupations	4,293.6	1,780.9	2,512.7	434.6	629.1	912.9	869.1	283.0	586.1	923.2	259.6	663.6	524.6	174.5	350.1			
Workers not classifiable by occupation	74.6	69.4	5.2	45.3	21.3	5.2	-	-	-	-	-	-	2.9	2.9	-			
Total	100.0	100.0	100.0	100.0	100.0	100.0	100.0	100.0	100.0	100.0	100.0	100.0	100.0	100.0	100.0			
Manage, senior officials and legislator	3.8	5.0	2.8	8.0	4.1	3.5	2.5	3.4	2.0	3.1	3.5	2.9	2.6	3.5	2.1			
Professionals	5.6	8.0	3.6	11.0	6.1	4.3	4.7	7.4	3.2	4.3	6.8	3.3	4.7	7.3	3.4			
Technicians and associate professionals	4.8	7.4	2.6	11.6	7.1	4.9	2.5	3.8	1.8	2.0	3.6	1.3	3.2	5.8	1.9			
Clerks	4.2	5.9	2.8	8.4	6.1	4.8	3.0	4.2	2.3	1.9	3.1	1.4	3.1	4.3	2.5			
Service workers and shop and market sales workers	20.4	27.0	14.9	27.5	26.8	17.0	18.2	25.5	14.2	15.9	24.7	12.4	21.7	31.6	16.8			
Skilled agricultural and fishery workers	28.2	12.0	41.9	0.3	14.9	22.0	37.0	20.9	45.6	48.2	33.7	54.1	40.0	19.4	50.2			
Craftsmen and related trades workers	11.7	12.5	11.0	11.7	13.8	12.9	12.9	15.3	11.6	10.0	10.1	10.0	9.7	11.7	8.6			
Plant and machine operators and assemblers	9.6	11.4	8.1	12.4	17.5	15.9	5.4	6.5	4.7	4.9	5.0	4.8	4.7	5.9	4.1			
Elementary occupations	11.4	10.4	12.3	8.3	13.2	14.6	14.0	13.1	14.5	9.8	9.6	9.9	10.4	10.4	10.4			
Workers not classifiable by occupation	0.2	0.4	0.0	0.9	0.2	0.1	-	-	-	-	-	-	0.1	0.2	-			

TABLE 3.11 NUMBER AND PERCENTAGE OF EMPLOYED PERSON BY LEVEL OF EDUCATIONAL ATTAINMENT, REGION AND AREA

LEVEL OF EDUCATIONAL ATTAINMENT	Whole Kingdom			Bangkok			Central Region			Northern Region			Northeastern Region			Southern Region		
	Total	M.A.	Non-M.A.	Total	M.A.	Non-M.A.	Total	M.A.	Non-M.A.	Total	M.A.	Non-M.A.	Total	M.A.	Non-M.A.	Total	M.A.	Non-M.A.
Total	37,538.3	17,161.5	20,376.8	5,237.6	11,645.4	6,269.3	6,209.0	2,167.3	4,041.7	9,385.2	2,697.8	6,687.4	5,061.1	1,682.6	3,378.5			
No schooling	1,160.9	486.5	674.5	105.5	407.8	203.9	412.1	108.9	303.3	76.4	22.4	54.0	159.1	45.8	113.3			
Incomplete primary	7,383.8	2,369.2	5,014.6	352.0	1,782.1	1,112.2	1,754.2	519.9	1,234.3	2,640.3	613.5	2,026.8	855.3	213.8	641.5			
Primary	8,309.6	3,147.2	5,162.4	889.5	2,320.4	1,374.3	1,178.4	337.4	840.9	2,655.9	653.4	2,002.4	1,265.4	320.6	944.8			
Lower Secondary	6,138.5	2,676.7	3,461.8	784.1	2,225.4	1,254.1	876.0	283.4	592.6	1,428.1	378.1	1,050.0	824.9	259.8	565.1			
Upper Secondary Level	6,134.9	3,024.9	3,110.0	854.5	2,095.2	1,063.5	918.3	356.3	562.0	1,405.1	469.2	935.9	861.9	313.2	548.6			
General/Academic	4,794.8	2,260.6	2,534.3	596.1	1,574.8	817.8	734.0	279.5	454.5	1,212.1	395.4	816.7	677.8	232.6	445.2			
Vocational	1,337.2	762.8	574.4	258.4	519.6	245.6	183.5	76.8	106.7	192.3	73.5	118.7	185.5	80.1	103.4			
Teacher Training	2.9	1.5	1.3	-	0.8	0.2	0.8	0.1	0.7	0.7	0.2	0.5	0.6	0.6	-			
Higher Level	8,140.1	5,301.0	2,839.1	2,239.1	2,645.2	1,195.4	1,045.4	549.8	495.6	1,177.1	560.6	616.5	1,033.4	501.8	531.6			
Academic	5,251.6	3,711.1	1,540.5	1,815.1	1,587.1	665.9	630.5	350.5	280.0	595.0	298.4	296.6	624.0	325.9	298.1			
Higher Technical Education	2,092.9	1,175.1	917.8	325.8	860.0	426.8	278.7	134.4	144.2	355.4	162.1	193.3	273.2	119.7	153.5			
Teacher Training	795.5	414.8	380.7	98.2	198.2	102.8	136.3	64.9	71.4	226.7	100.1	126.6	136.2	56.3	80.0			
Others ^{1/}	111.5	57.7	53.9	-	74.1	32.4	18.9	10.0	8.8	-	-	-	18.6	5.9	12.6			
Unknown	159.0	98.4	60.6	12.9	95.2	33.5	5.8	1.6	4.2	2.5	0.6	1.9	42.7	21.7	21.0			
Total	100.0	100.0	100.0	100.0	100.0	100.0	100.0	100.0	100.0	100.0	100.0	100.0	100.0	100.0	100.0			
No schooling	3.1	2.8	3.3	2.0	3.5	3.3	6.6	5.0	7.5	0.8	0.8	0.8	3.1	2.7	3.4			
Incomplete primary	19.7	13.8	24.6	6.7	15.3	17.7	28.3	24.0	30.5	28.1	22.7	30.3	16.9	12.7	19.0			
Primary	22.1	18.3	25.3	17.0	19.9	21.9	19.0	15.6	20.8	28.3	24.2	29.9	25.0	19.1	28.0			
Lower Secondary	16.4	15.6	17.0	15.0	19.1	20.0	14.1	13.1	14.7	15.2	14.0	15.7	16.3	15.4	16.7			
Upper Secondary Level	16.3	17.6	15.3	16.3	18.0	17.0	14.8	16.4	13.9	15.0	17.4	14.0	17.0	18.6	16.2			
General/Academic	12.8	13.2	12.4	11.4	13.5	13.0	11.8	12.9	11.3	12.9	14.7	12.2	13.4	13.8	13.2			
Vocational	3.6	4.4	2.8	4.9	4.5	3.9	3.0	3.5	2.6	2.1	2.7	1.8	3.6	4.8	3.1			
Teacher Training	0.0	0.0	0.0	-	0.0	0.0	0.0	0.0	0.0	0.0	0.0	0.0	0.0	0.0	-			
Higher Level	21.7	30.9	13.9	42.8	22.7	19.1	16.8	25.4	12.3	12.5	20.8	9.2	20.4	29.8	15.7			
Academic	14.0	21.6	7.6	34.7	13.6	17.1	10.2	16.2	6.9	6.3	11.1	4.4	12.3	19.4	8.8			
Higher Technical Education	5.6	6.9	4.5	6.2	7.4	6.8	4.5	6.2	3.6	3.8	6.0	2.9	5.4	7.1	4.5			
Teacher Training	2.1	2.4	1.9	1.9	1.7	1.6	2.2	3.0	1.8	2.4	3.7	1.9	2.7	3.3	2.4			
Others ^{1/}	0.3	0.3	0.3	-	0.6	0.5	0.3	0.5	0.2	-	-	-	0.4	0.4	0.4			
Unknown	0.4	0.6	0.3	0.3	0.8	0.5	0.1	0.1	0.1	0.0	0.0	0.0	0.8	1.3	0.6			

^{1/} Including short course vocational

3.3.3.3 Occupation : the distribution of employed persons by occupation (table 3.14), showed that skilled agricultural and fishery workers constituted the bulk of the employed labor force (28.2%). The occupation group with the next largest number of workers was service workers and shop and market sales workers which accounted for 20.4%, craftsmen and related trades workers about 11.7% and elementary occupations workers 11.4% the rest were the other occupations.

The pattern of occupation in municipal area was quite different from that of non-municipal area and the whole kingdom. In municipal area, about 27.0% of the total employed were service workers and shop and market sales workers, 12.5% were craftsmen and related trades workers, 12.0% were skilled agricultural and fishery workers, 11.4% were plant and machine operators and assemblers. The occupational patterns in non-municipal area were similar to the whole kingdom, which the largest number of workers were skilled agricultural and fishery workers 41.9%, followed by service workers and shop and market sales workers 14.9%.

In almost region, the occupational patterns were not very different. That was the principal occupation was agricultural occupation, especially in the Northeast, comprised (48.2%), the next was the South (40.0%), the North (37.0%) and the Central (14.9%). But in Bangkok, service workers and

shop and market sales workers constituted about 27.5% of the total employed, followed by around 12.4% were plant and machine operators, 11.7% were craftsmen and related trade workers, 11.6% were technicians and associate professionals, 11.0% were professionals and 8.4% were clerks. The rest were the other occupations.

3.3.3.4 Education : The distribution of employed persons by level of educational attainment (Table 3.11) illustrated that vast majority of employed people were with rather low level of education, (44.9% ; only some primary level or no schooling), while those of 32.7% were with secondary level, 21.7% with higher level and the rest were others.

Employed people resided in municipal areas completed higher than primary level (secondary and higher level) with higher rate than those lived in non-municipal areas (64.1% and 46.2% respectively). In municipal area, 34.9% of employed persons held some primary level or no schooling, 33.2% secondary level and 30.9% with higher level, whereas the corresponding educational level for employed persons in non-municipal area were 53.2%, 32.3% and 13.9% respectively.

The majority of employed persons in every region were with some primary level or no schooling, especially in the Northeast (about 57.2%), followed by the North (53.9%), the South (45.0%) and the Central (38.7%). It was observed that there were relatively high number of employed people with secondary and higher levels in the Central (37.1% and 22.7%) and the South (33.3% and 20.4%)

In Bangkok, most of employed persons completed higher than primary education (74.1%), especially there was the highest rate of those with higher level of education (42.8%).

3.4 Unemployment

The unemployment rate is the ratio of the number of unemployed persons to

the labor force expressed as a percentage. It depends, therefore, on the definition of unemployment as well as of the labor force adopted in the survey. Beginning from the survey in August 1982, unemployment has been measured, for a better understanding of the situation, in terms of persons available for works, including not only those actively looking for work but also those not looking for but available for work. As well, the classification of the labor force status or activity has been revised to include, the current labor force, the seasonally inactive labor force, to constitute what is described as the total labor force. Different unemployment rates can be computed for purpose of comparative analysis, using different measures of unemployment and labor force as given in Table 3.12

TABLE 3.12 DIFFERENT RATES OF UNEMPLOYMENT, QUARTER 2 : APRIL – JUNE 2017

	(Percentage)	
Labor force	Actively looking for work	Total available for work
Current labor force	0.3	0.9
Total labor force	0.3	0.9

In general, during the agricultural season, the unemployment rate calculated from the total labor force is very close to that obtained from the current labor force

but in the slack season the rates are quite different.

At this quarter of the survey, the rate of total unemployment or percentage

of the total labor force who did not work but were available for work (total available for work) was about 0.9% while the open unemployment which measured from those who were actively looking for work was 0.3%. Generally, any measurement of unemployment shows that the number of unemployed persons was among the off-season of agriculture are more than the numbers among agricultural season of the same year.

Table 3.13 reveals that the rate of unemployment was rather high among the

young population aged 15-29 years or those who just entered in the labor force. Of these the population aged 15-29 years (include males and females) had very high rates of unemployment, especially the population aged 15-19 years had the highest rates (7.5%). This reflects an increasingly widespread problem of unemployment among the young population with middle and high level of educational attainment since the young with secondary level, higher level or equivalent educational levels begin to enter the labor market at around this age-group.

FIGURE 3.5 UNEMPLOYMENT RATES BY AGE GROUP (YEARS)

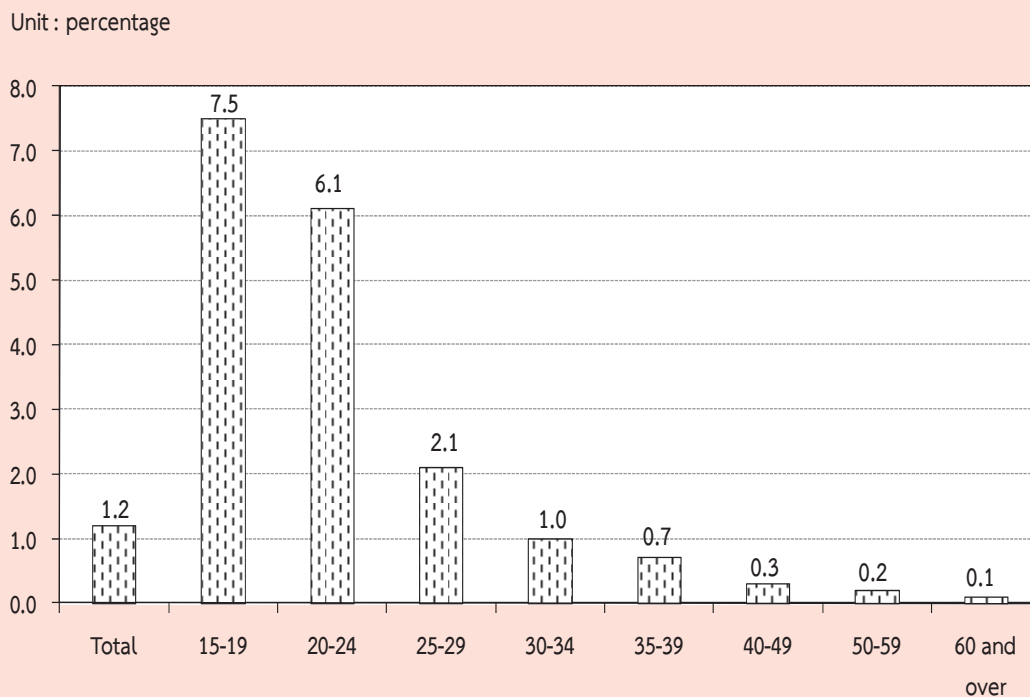

TABLE 3.13 UNEMPLOYMENT RATES BY AGE GROUP, SEX, REGION AND AREA

Sex and age group (years)	(Percentage)															
	Whole kingdom			Bangkok	Central region			Northern region			Northeastern region			Southern region		
	Total	M.A.	Non-M.A.		Total	M.A.	Non-M.A.	Total	M.A.	Non-M.A.	Total	M.A.	Non-M.A.	Total	M.A.	Non-M.A.
Total	1.2	1.2	1.2	1.2	1.1	1.1	1.1	1.1	1.5	1.0	1.1	0.9	1.2	1.7	1.8	1.6
15-19	7.5	7.1	7.8	6.2	7.3	7.2	7.4	5.1	7.0	4.2	7.7	8.5	7.5	10.3	6.2	11.9
20-24	6.1	6.4	5.9	5.7	5.6	5.8	5.4	6.5	9.7	4.8	5.7	4.4	6.1	7.7	8.2	7.5
25-29	2.1	1.9	2.3	1.8	1.4	1.5	1.4	2.5	2.9	2.3	2.8	1.4	3.3	3.2	3.9	2.8
30-34	1.0	1.3	0.6	1.1	1.1	1.4	0.8	0.7	1.3	0.3	0.5	1.1	0.3	1.4	1.9	1.1
35-39	0.7	0.8	0.6	1.2	0.6	0.5	0.7	0.2	0.3	0.2	0.9	0.6	1.0	0.4	0.9	0.2
40-49	0.3	0.3	0.3	0.6	0.3	0.3	0.4	0.3	0.1	0.4	0.2	0.3	0.1	0.2	0.3	0.1
50-59	0.2	0.2	0.1	0.4	0.1	0.2	0.1	0.3	0.2	0.3	0.1	0.1	0.1	0.1	0.0	0.1
60 and over	0.1	0.1	0.2	-	0.1	0.1	0.1	0.3	0.1	0.4	0.1	0.1	0.2	-	-	-
Male	1.3	1.4	1.1	1.7	1.2	1.2	1.2	1.0	1.3	0.9	1.0	1.1	1.0	1.6	1.9	1.4
15-19	6.2	6.9	5.8	5.1	7.7	9.5	6.5	3.8	4.9	3.4	5.0	5.5	4.8	8.9	8.8	8.9
20-24	5.1	6.1	4.5	6.3	5.3	5.0	5.6	4.7	7.8	3.3	3.8	4.7	3.4	7.1	8.9	6.3
25-29	2.3	2.2	2.5	2.9	1.4	1.0	1.8	2.6	3.0	2.3	3.3	2.0	3.8	2.6	3.5	2.2
30-34	1.3	1.9	0.7	1.8	1.5	2.0	1.0	0.9	2.0	0.3	1.0	1.9	0.6	1.0	1.5	0.8
35-39	0.9	1.1	0.7	1.7	0.8	0.8	0.8	0.2	0.4	0.1	0.9	0.5	1.1	0.5	1.0	0.2
40-49	0.4	0.5	0.3	0.9	0.4	0.3	0.6	0.3	0.1	0.4	0.2	0.5	0.1	0.3	0.4	0.2
50-59	0.2	0.3	0.2	0.6	0.1	0.2	0.1	0.3	0.2	0.3	0.1	0.2	0.1	0.2	0.1	0.2
60 and over	0.1	0.0	0.2	-	0.1	0.1	0.0	0.3	-	0.5	0.1	0.1	0.1	-	-	-
Female	1.2	1.0	1.3	0.7	1.0	1.1	0.9	1.3	1.6	1.1	1.3	0.7	1.5	1.7	1.7	1.8
15-19	10.0	7.3	11.8	9.0	6.7	3.4	9.1	7.8	9.2	6.4	12.4	13.4	12.1	13.2	3.6	20.1
20-24	7.4	6.7	8.1	4.9	5.9	6.6	5.2	9.1	11.6	7.4	8.6	3.9	10.3	8.7	7.2	9.5
25-29	1.9	1.6	2.1	0.6	1.4	2.0	0.9	2.5	2.8	2.4	2.1	0.8	2.8	4.0	4.5	3.6
30-34	0.6	0.6	0.6	0.4	0.6	0.6	0.6	0.4	0.5	0.4	0.0	0.0	-	1.9	2.3	1.6
35-39	0.5	0.5	0.6	0.8	0.4	0.2	0.5	0.2	0.1	0.3	0.9	0.8	0.9	0.4	0.7	0.2
40-49	0.2	0.2	0.2	0.2	0.2	0.2	0.2	0.3	0.1	0.4	0.1	0.2	0.1	0.1	0.2	0.1
50-59	0.1	0.1	0.1	0.2	0.2	0.3	0.1	0.2	0.1	0.3	0.1	0.0	0.1	0.0	-	0.1
60 and over	0.2	0.1	0.2	-	0.2	0.1	0.3	0.3	0.3	0.3	0.1	-	0.2	-	-	-

Considered unemployment rate by sex, it was found that, unemployment rate of male (1.3%), and female (1.2%). The unemployment rate in municipal and non-municipal areas were 1.2%. Similar pattern appeared in most regions, the highest rates of unemployment in the South with 1.7%, follow by the Bangkok with 1.2%, the Central, the North and the Northeast with 1.1%.

Considering on levels of educational attainment of the unemployed persons (Table 3.14), it was found that the unemployment rates of persons attained higher level, lower

secondary level and upper secondary level were rather high.

FIGURE 3.6 UNEMPLOYMENT RATES BY LEVEL OF EDUCATIONAL ATTAINMENT

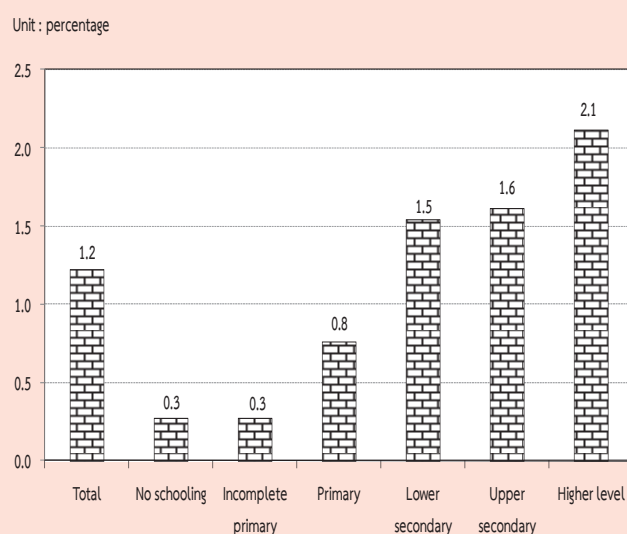

TABLE 3.14 UNEMPLOYMENT RATES BY LEVEL OF EDUCATIONAL ATTAINMENT, SEX AND AREA

(Percentage)

Area and sex	Level of educational attainment											
	Total	No schooling	Incomplete primary	Primary	Lower secondary	Upper secondary level			Higher level		Others ^{1/} and unknown	
						General/academic	Vocational	Teacher training	Academic	Higher technical education	Teacher training	
Total	1.2	0.3	0.3	0.8	1.5	1.4	2.4	13.6	2.0	2.4	2.3	2.4
Male	1.3	0.2	0.3	0.9	1.7	1.1	2.5	15.2	2.0	2.7	2.7	2.1
Female	1.2	0.4	0.2	0.6	1.4	1.7	2.3	-	1.9	1.9	2.1	2.9
M.A.	1.2	0.4	0.3	0.7	1.5	1.1	2.2	-	1.9	1.8	2.0	0.4
Male	1.4	0.2	0.5	1.0	1.6	1.1	2.4	-	2.2	2.4	2.4	-
Female	1.0	0.5	0.2	0.4	1.3	1.1	2.0	-	1.6	1.0	1.9	0.8
Non-M.A.	1.2	0.2	0.2	0.8	1.6	1.7	2.7	25.4	2.3	3.1	2.6	5.4
Male	1.1	0.1	0.3	0.8	1.7	1.2	2.6	25.4	1.6	3.1	3.0	5.0
Female	1.3	0.3	0.2	0.7	1.4	2.3	2.8	-	2.8	3.1	2.4	5.9

^{1/} Including short course vocational

3.5 Characteristics of the unemployed labor force

Table 3.15 illustrates that the unemployed persons were largely males, (56.8%) whereas the corresponding percentage for females was 43.2%. The percentage of unemployed male were

about 61.6% and 52.6% of the total unemployed in municipal area and non-municipal area respectively which was higher than the female (38.4% and 47.4% respectively.)

TABLE 3.15 NUMBER AND PERCENTAGE OF UNEMPLOYED PERSONS BY LEVEL OF EDUCATIONAL ATTAINMENT, SEX AND AREA

Area and sex	Level of educational attainment											
	Total	None	Less than elementary	Elementary	Lower secondary	Upper secondary level			Higher level		Others ^{1/}	
						General/academic	Vocational	Teacher training	Academic	Higher technical education		Teacher training
	Number ('000)											
Total	465.0	3.1	20.5	63.9	96.5	67.6	33.2	0.5	106.1	51.4	18.7	3.5
Male	264.2	0.9	13.7	43.4	64.0	30.3	20.9	0.5	48.0	33.7	7.0	1.9
Female	200.8	2.2	6.8	20.5	32.5	37.3	12.3	-	58.2	17.8	11.7	1.6
Municipal areas	216.3	1.7	8.1	23.3	40.0	24.9	17.3	-	70.3	21.9	8.6	0.2
Male	133.3	0.5	5.8	18.0	26.3	13.9	11.2	-	37.6	16.8	3.2	-
Female	83.0	1.2	2.4	5.3	13.7	11.0	6.1	-	32.7	5.1	5.3	0.2
Non-municipal areas	248.7	1.4	12.3	40.6	56.4	42.8	15.9	0.5	35.8	29.5	10.1	3.2
Male	130.9	0.4	7.9	25.4	37.7	16.5	9.7	0.5	10.4	16.9	3.7	1.9
Female	117.8	1.0	4.5	15.2	18.8	26.3	6.2	-	25.4	12.7	6.4	1.3
	Percentage											
Total	100.0	0.7	4.4	13.7	20.8	14.5	7.1	0.1	22.8	11.1	4.0	0.8
Male	100.0	0.4	5.2	16.4	24.2	11.5	7.9	0.2	18.2	12.7	2.6	0.7
Female	100.0	1.1	3.4	10.2	16.2	18.6	6.1	-	29.0	8.9	5.8	0.8
Municipal areas	100.0	0.8	3.8	10.8	18.5	11.5	8.0	-	32.5	10.1	4.0	0.1
Male	100.0	0.4	4.3	13.5	19.7	10.4	8.4	-	28.2	12.6	2.4	-
Female	100.0	1.5	2.8	6.3	16.6	13.3	7.3	-	39.4	6.2	6.4	0.3
Non-municipal areas	100.0	0.6	5.0	16.3	22.7	17.2	6.4	0.2	14.4	11.9	4.1	1.3
Male	100.0	0.3	6.0	19.4	28.8	12.6	7.4	0.4	8.0	12.9	2.8	1.5
Female	100.0	0.8	3.8	12.9	15.9	22.3	5.3	-	21.6	10.7	5.4	1.2

^{1/} Including short course vocational

The majority of the unemployed persons (53.5%) were in non-municipal area because these area constituted a larger part of the total labor force. About 58.7% of the total unemployed females were in non-

municipal area while it was 49.5% of males. However, the percentage of unemployed males and females were lower in busy season than the slack season.

The unemployed persons with low level of education, i.e. some primary education and no schooling was about 18.8% of the total unemployed, those with the higher level, i.e. secondary and higher level were about 37.9% and 42.5% respectively. Non-municipal area accounted higher than municipal area for some primary and no schooling (21.9% compared with 15.4%). While municipal area accounted higher proportion than non-municipal area for higher level (46.6% compared with 30.4%).

3.6 Hours worked

Data on number of hours worked and additional hours available for work obtained from all employed persons. In the case of persons who had job but did not work at all during the survey week, the

question on hours worked was interpreted as the zero hour per week. The data on hours worked included hours worked on all occupations ; principal as well as others.

The data summarized in Table 3.16 showed that about 20.9% of the employed persons worked 50 hours or more per week. About 63.0% of employed persons worked 35-49 hours per week. On the other hand, about 83.9% of employed person worked 35 hours or more per week and they might be classified as fully employed. About 14.4%, worked less than 35 hours per week ; may be treated as under-employed. Employed persons, with regular job but did not work during the survey week (0 hour), accounted only 1.6%.

TABLE 3.16 NUMBER AND PERCENTAGE OF EMPLOYED PERSONS BY HOURS WORKED PER WEEK

Hours worked per week	Employed persons		Persons available for additional work	
	Number (in thousands)	Percentage	Number (in thousands)	Percentage (as compared to employed)
Total	37,538.3	100.0	537.2	1.4
0 hour	590.2	1.6	66.0	11.2
1 - 9 hours	200.6	0.5	19.9	9.9
10 - 19 hours	870.7	2.3	66.5	7.6
20 - 29 hours	2,490.5	6.6	139.8	5.6
30 - 34 hours	1,869.0	5.0	58.0	3.1
35 - 39 hours	4,250.6	11.3	61.3	1.4
40 - 49 hours	19,411.5	51.7	103.5	0.5
50 hours and over	7,855.2	20.9	22.2	0.3

The percentage of employed persons who were available for additional work, which is also an indicator for under-employment, accounted for about 1.4%. Of the employed persons who worked less than 35 hours per week, 5.2% desired and were available for additional work. The details of hours worked by occupation, industry and work status are presented in the statistical tables (Appendix B : Statistical tables 8-10).

3.7 Wages and salaries

Data on wages and salaries have been collected in respect of all employees in accordance with the system applicable to each case and converted into the equivalent monthly wages and salaries. The data have been tabulated by industry, sex and area separately for government and private employees (see Appendix B : statistical tables 15 - 16). In this chapter, data on the number of male and female employees by wages level or salaries (not including supplementary earnings) and area are presented in Table 3.17.

On the whole, about 44.7% of 18.7 million employees had monthly wages or salaries of had over 10,000 Baht, around 44.2% 5,501-10,000 Baht per month 8.8% had 2,501-5,500 Baht and about 1.7% received less than 2,500 Baht per month.

The majority of employees in municipal area had higher level of wages or salaries than their counterpart in the other area. For instance, only about 4.6% of employees in municipal area received monthly wages or salaries, below 5,501 Baht whereas the corresponding figure in non-municipal area was 17.2%. Around 94.5% of employees in municipal area earned more than 5,500 Baht compared with 82.5% in non-municipal area. Moreover, about 56.1% of employees in municipal area earned more than 10,000 Baht a month, while the percentages in non-municipal area was only 31.5%.

FIGURE 3.7 PERCENTAGE OF EMPLOYEES BY WAGE OR SALARY / MONTH

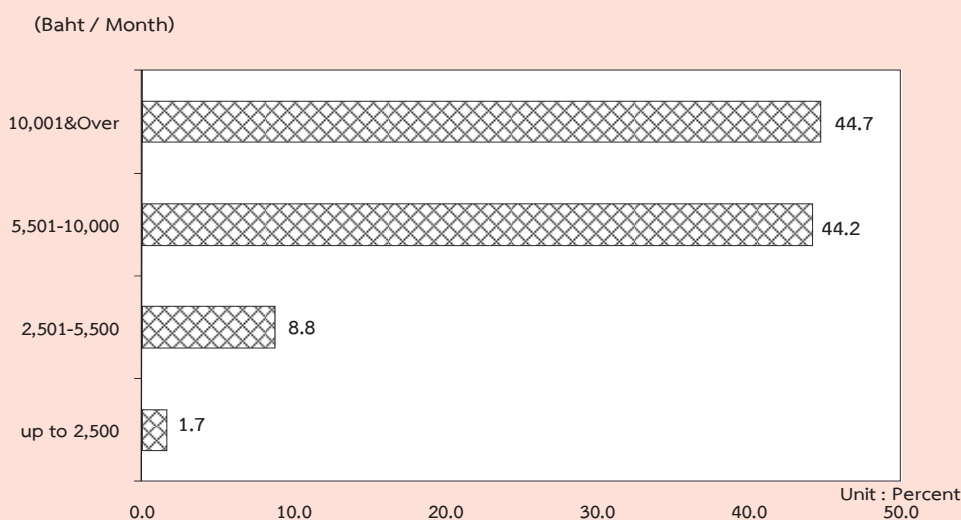

TABLE 3.17 NUMBER AND PERCENTAGE OF EMPLOYEES BY WAGE/SALARY, SEX AND AREA

Monthly wage/ Salary level (Baht)	Whole kingdom			Municipal areas			Non- municipal areas		
	Total	Government sector	Private sector	Total	Government sector	Private sector	Total	Government sector	Private sector
	Number ('000)								
Total	18,682.6	3,639.6	15,043.0	10,043.3	1,918.6	8,124.7	8,639.2	1,720.9	6,918.3
Up to 2,500	311.8	3.5	308.3	70.9	1.5	69.3	240.9	2.0	239.0
2,501-5,500	1,640.2	152.1	1,488.1	395.2	32.4	362.8	1,245.0	119.7	1,125.3
5,501-10,000	8,258.9	891.4	7,367.6	3,852.0	333.2	3,518.8	4,406.9	558.1	3,848.8
10,001 & Over	8,353.3	2,563.4	5,789.8	5,636.2	1,528.3	4,107.9	2,717.0	1,035.1	1,681.9
Unknown	118.4	29.2	89.2	89.0	23.2	65.8	29.3	6.0	23.4
Male	10,228.6	1,815.9	8,412.7	5,294.0	941.2	4,352.9	4,934.6	874.7	4,059.9
Up to 2,500	129.0	1.5	127.5	26.5	1.0	25.4	102.5	0.5	102.0
2,501-5,500	873.5	94.2	779.3	189.6	21.1	168.5	684.0	73.1	610.8
5,501-10,000	4,639.7	511.3	4,128.4	2,018.7	183.2	1,835.5	2,621.0	328.0	2,292.9
10,001 & Over	4,529.9	1,193.4	3,336.5	3,018.0	723.3	2,294.7	1,511.9	470.0	1,041.9
Unknown	56.6	15.5	41.0	41.3	12.5	28.8	15.3	3.1	12.2
Female	8,454.0	1,823.7	6,630.3	4,749.3	977.5	3,771.8	3,704.6	846.2	2,858.4
Up to 2,500	182.8	2.0	180.8	44.4	0.5	43.9	138.4	1.5	136.9
2,501-5,500	766.7	57.9	708.8	205.6	11.2	194.4	561.1	46.6	514.5
5,501-10,000	3,619.3	380.1	3,239.2	1,833.3	150.0	1,683.3	1,786.0	230.1	1,555.9
10,001 & Over	3,823.4	1,370.1	2,453.3	2,618.3	805.0	1,813.3	1,205.1	565.1	640.1
Unknown	61.8	13.6	48.2	47.8	10.7	37.0	14.0	2.9	11.2
	Percentage								
Total	100.0	100.0	100.0	100.0	100.0	100.0	100.0	100.0	100.0
Up to 2,500	1.7	0.1	2.1	0.7	0.1	0.9	2.8	0.1	3.5
2,501-5,500	8.8	4.2	9.9	3.9	1.7	4.5	14.4	7.0	16.3
5,501-10,000	44.2	24.5	49.0	38.4	17.4	43.3	51.0	32.4	55.6
10,001 & Over	44.7	70.4	38.5	56.1	79.7	50.6	31.5	60.2	24.3
Unknown	0.6	0.8	0.6	0.9	1.2	0.8	0.3	0.4	0.3
Male	100.0	100.0	100.0	100.0	100.0	100.0	100.0	100.0	100.0
Up to 2,500	1.3	0.1	1.5	0.5	0.1	0.6	2.1	0.1	2.5
2,501-5,500	8.5	5.2	9.3	3.6	2.3	3.9	13.9	8.4	15.1
5,501-10,000	45.4	28.2	49.1	38.1	19.5	42.2	53.1	37.5	56.5
10,001 & Over	44.3	65.7	39.7	57.0	76.9	52.7	30.6	53.7	25.7
Unknown	0.6	0.9	0.5	0.8	1.3	0.7	0.3	0.4	0.3
Female	100.0	100.0	100.0	100.0	100.0	100.0	100.0	100.0	100.0
Up to 2,500	2.2	0.1	2.7	0.9	0.1	1.2	3.7	0.2	4.8
2,501-5,500	9.1	3.2	10.7	4.3	1.2	5.2	15.2	5.5	18.0
5,501-10,000	42.8	20.8	48.9	38.6	15.4	44.6	48.2	27.2	54.4
10,001 & Over	45.2	75.1	37.0	55.1	82.4	48.1	32.5	66.8	22.4
Unknown	0.7	0.8	0.7	1.0	1.1	1.0	0.4	0.3	0.4

It was observed that, as a whole, government employees got higher level of monthly wages or salaries than the private ones. This partly because, in this survey, the private employees included also those of daily wages employees and laborers who usually earned rather low income. About 12.0% of the private employees earned less than 5,501 Baht a month as compared with 4.3% of the government employees. On the other hand, the government employees who received over 5,500 Baht per month accounted for about 94.9% of the total

government employees while the private employees only accounted for 87.5%.

3.8 Supplementary benefits

Apart from data on basic wages and salaries, information such as receipt of supplementary benefits in cash i.e. bonuses and overtime payments, and in kind i.e. food, clothing, housing, and others was also collected. The data on number of employees receiving benefits are summarized in Table 3.18.

TABLE 3.18 NUMBER AND PERCENTAGE OF PRIVATE EMPLOYEES AND GOVERNMENT EMPLOYEES BY RECEIVING SUPPLEMENTARY BENEFITS, AREA AND SEX

(In thousands)

Sector, area and sex	Total employees	Number of employees receiving supplementary benefits						
		Bonus	Overtime	Other Cash	Food	Clothing	Housing	Others
Total	4,895.0	26.2	1,738.9	2,508.0	1,327.7	43.3	686.9	501.9
		(0.5)	(35.5)	(51.2)	(27.1)	(0.9)	(14.0)	(10.3)
Male	2,571.0	17.1	939.3	1,306.3	596.6	22.4	399.6	232.6
		(0.7)	(36.5)	(50.8)	(23.2)	(0.9)	(15.5)	(9.0)
Female	2,324.1	9.1	799.7	1,201.7	731.1	20.9	287.3	269.2
		(0.4)	(34.4)	(51.7)	(31.5)	(0.9)	(12.4)	(11.6)
Private sector	3,914.1	23.0	1,587.4	1,778.0	1,309.3	39.3	481.5	491.8
		(0.6)	(40.6)	(45.4)	(33.4)	(1.0)	(12.3)	(12.6)
Male	2,070.1	14.9	882.8	920.5	592.7	18.4	275.9	227.9
		(0.7)	(42.6)	(44.5)	(28.6)	(0.9)	(13.3)	(11.0)
Female	1,844.0	8.1	704.5	857.5	716.6	20.8	205.6	263.9
		(0.4)	(38.2)	(46.5)	(38.9)	(1.1)	(11.1)	(14.3)
Government sector	980.9	3.2	151.6	730.0	18.5	4.0	205.5	10.1
		(0.3)	(15.5)	(74.4)	(1.9)	(0.4)	(20.9)	(1.0)
Male	500.9	2.2	56.4	385.8	3.9	4.0	123.7	4.7
		(0.4)	(11.3)	(77.0)	(0.8)	(0.8)	(24.7)	(0.9)
Female	480.1	1.0	95.1	344.2	14.6	0.1	81.8	5.4
		(0.2)	(19.8)	(71.7)	(3.0)	(0.0)	(17.0)	(1.1)

TABLE 3.18 NUMBER AND PERCENTAGE OF PRIVATE EMPLOYEES AND GOVERNMENT EMPLOYEES BY RECEIVING SUPPLEMENTARY BENEFITS, AREA AND SEX (Cont.)

(In thousands)

Sector, area and sex	Total employees	Number of employees receiving supplementary benefits						
		Bonus	Overtime	Other cash	Food	Clothing	Housing	Others
1/								
Private sector								
Municipal areas	2,252.8	13.7 (0.6)	884.4 (39.3)	1,000.9 (44.4)	761.1 (33.8)	23.9 (1.1)	319.2 (14.2)	213.1 (9.5)
Male	1,178.0	9.5 (0.8)	500.7 (42.5)	512.4 (43.5)	342.6 (29.1)	10.4 (0.9)	172.0 (14.6)	99.7 (8.5)
Female	1,074.8	4.2 (0.4)	383.8 (35.7)	488.6 (45.5)	418.6 (38.9)	13.5 (1.3)	147.3 (13.7)	113.5 (10.6)
Non-municipal areas	1,661.3	9.3 (0.6)	702.9 (42.3)	777.1 (46.8)	548.1 (33.0)	15.4 (0.9)	162.3 (9.8)	278.6 (16.8)
Male	892.1	5.4 (0.6)	382.2 (42.8)	408.1 (45.7)	250.1 (28.0)	8.0 (0.9)	104.0 (11.7)	128.3 (14.4)
Female	769.2	3.9 (0.5)	320.7 (41.7)	368.9 (48.0)	298.0 (38.7)	7.4 (1.0)	58.3 (7.6)	150.4 (19.6)
Government sector								
Municipal areas	547.2	1.5 (0.3)	87.5 (16.0)	394.8 (72.1)	7.3 (1.3)	3.8 (0.7)	151.3 (27.6)	5.3 (1.0)
Male	281.7	0.8 (0.3)	32.9 (11.7)	211.9 (75.2)	2.2 (0.8)	3.7 (1.3)	90.4 (32.1)	2.3 (0.8)
Female	265.6	0.7 (0.3)	54.6 (20.6)	182.9 (68.9)	5.1 (1.9)	0.1 (0.0)	60.9 (22.9)	2.9 (1.1)
Non-municipal areas	433.7	1.7 (0.4)	64.0 (14.8)	335.2 (77.3)	11.2 (2.6)	0.3 (0.1)	54.2 (12.5)	4.8 (1.1)
Male	219.2	1.4 (0.6)	23.6 (10.7)	173.9 (79.3)	1.7 (0.8)	0.3 (0.1)	33.3 (15.2)	2.4 (1.1)
Female	648.2	2.1 (0.3)	104.5 (16.1)	496.5 (76.6)	20.6 (3.2)	0.3 (0.0)	75.0 (11.6)	7.3 (1.1)

1/ One employee can receive more than 1 type of supplementary benefits.

Certain types of supplementary benefits such as overtime, food supplies, clothing and bonus seem to be more common in the private sector than in the government sector. Other cash and housing however, seem to be more common in the government sector than in the private sector. The private employees in non-municipal area received more supplementary benefits such as food supplies, housing and clothing than those in municipal area (about 33.8%, 14.2% and 1.1% respectively).

The private employees in non-municipal area received more supplementary benefits such as other cash and overtime than those in municipal area or (about 46.8% and 42.3%). The government employees in municipal area received more supplementary benefits such as housing, overtime and clothing those in non-municipal area (about 27.6%, 16.0% and 0.7% respectively). The government employees in non-municipal area received more supplementary benefits, such as other cash about 77.3%, food supplies (2.6%) and bonus (0.4%) than those in municipal area.

ภาคผนวก ก

ระเบียบวิธี

1. แผนการสุ่มตัวอย่าง

แผนการสุ่มตัวอย่างที่ใช้เป็นแบบ Stratified Two – Stage Sampling โดยมีจังหวัดเป็น สตราตัม เขตแ่งนับ (ในเขตเทศบาล และ นอกเขตเทศบาล) เป็นหน่วยตัวอย่างชั้นที่หนึ่ง ครั้วเรือนส่วนบุคคล และสมาชิกในครั้วเรือนกลุ่มบุคคลประเภทคนงาน เป็นหน่วยตัวอย่างชั้นที่สอง

การจัดสตราตัม

จังหวัดเป็นสตราตัม ซึ่งมีทั้งสิ้น 77 สตราตัม และในแต่ละสตราตัม ได้ทำการแบ่งออกเป็น 2 สตราตัมย่อย ตามลักษณะการปกครองของกรมการปกครอง คือ ในเขตเทศบาล และนอกเขตเทศบาล

การเลือกตัวอย่างชั้นที่หนึ่ง

จากแต่ละสตราตัมย่อย หรือแต่ละเขตการปกครอง ได้ทำการเลือกเขตแ่งนับตัวอย่าง อย่าง อิสระต่อกัน โดยให้ความน่าจะเป็นในการเลือกเป็นปฏิภาคกับจำนวนครั้วเรือนของเขตแ่งนับตัวอย่างนั้น ๆ ได้ จำนวนตัวอย่างทั้งสิ้น 5,970 เขตแ่งนับตัวอย่าง จากทั้งสิ้นจำนวน 127,460 เขตแ่งนับตัวอย่าง ซึ่งกระจาย ไปตามภาค และเขตการปกครอง เป็นดังนี้

ภาค	รวม	ในเขตเทศบาล	นอกเขตเทศบาล
กรุงเทพมหานคร	300	300	-
กลาง (ยกเว้น กรุงเทพมหานคร)	1,902	900	1,002
เหนือ	1,278	630	648
ตะวันออกเฉียงเหนือ	1,476	732	744
ใต้	1,014	498	516
รวมทั้งราชอาณาจักร	5,970	3,060	2,910

การเลือกตัวอย่างขั้นที่สอง

ในขั้นนี้เป็นการเลือกครัวเรือนตัวอย่างจากครัวเรือนส่วนบุคคลทั้งสิ้น ในบัญชีรายชื่อครัวเรือนซึ่งได้จากการนับจุดในแต่ละเขตแ่งนับตัวอย่าง ด้วยวิธีการสุ่มแบบมีระบบ โดยกำหนดขนาดตัวอย่างเป็นดังนี้คือ

ในเขตเทศบาล : กำหนด 16 ครัวเรือนตัวอย่าง ต่อเขตแ่งนับตัวอย่าง

นอกเขตเทศบาล: กำหนด 12 ครัวเรือนตัวอย่าง ต่อเขตแ่งนับตัวอย่าง

ก่อนที่จะทำการเลือกครัวเรือนตัวอย่าง ได้มีการจัดเรียงรายชื่อครัวเรือนส่วนบุคคลใหม่ตามขนาดครัวเรือน ซึ่งวัดด้วยจำนวนสมาชิกในครัวเรือน

ในกรณีของครัวเรือนกลุ่มบุคคลประเภทคนงาน ในขั้นนี้เป็นการเลือกสมาชิกตัวอย่างจากครัวเรือนกลุ่มบุคคลประเภทคนงานทุกครัวเรือนในแต่ละเขตแ่งนับตัวอย่าง ด้วยวิธีการสุ่มแบบมีระบบ

จำนวนครัวเรือนส่วนบุคคลตัวอย่างทั้งสิ้นที่ต้องการแ่งนับ จำแนกตามภาค และเขตการปกครอง เป็นดังนี้คือ

ภาค	รวม	ในเขตเทศบาล	นอกเขตเทศบาล
กรุงเทพมหานคร	4,800	4,800	-
กลาง (ยกเว้น กรุงเทพมหานคร)	26,424	14,400	12,024
เหนือ	17,856	10,080	7,776
ตะวันออกเฉียงเหนือ	20,640	11,712	8,928
ใต้	14,160	7,968	6,192
รวมทั้งราชอาณาจักร	83,880	48,960	34,920

2. วิธีการประมาณผล

การเสนอผลของการสำรวจได้เสนอผลการสำรวจในระดับจังหวัด ส่วนในระดับภาค คือ กรุงเทพมหานคร ภาคกลาง (ยกเว้นกรุงเทพมหานคร) ภาคเหนือ ภาคตะวันออกเฉียงเหนือ และภาคใต้ นั้น ได้เสนอผลในระดับเขตการปกครอง คือ ในเขตเทศบาล และนอกเขตเทศบาล

ในการประมาณค่า กำหนดให้

$$g = 1, 2, 3, \dots, 20 \quad (\text{หมวดอายุ - เพศ})$$

$$k = 1, 2, 3, \dots, m_{hij} \quad (\text{เขตแดนนับตัวอย่าง})$$

$$j = 1, 2 \quad (\text{เขตการปกครอง})$$

$$i = 1, 2, 3, \dots, A_h \quad (\text{จังหวัด})$$

$$h = 1, 2, 3, 4, 5 \quad (\text{ภาค})$$

การประมาณค่ายอดรวม

1. สูตรการประมาณค่ายอดรวมที่ปรับแล้วของจำนวนประชากรที่มีลักษณะที่ต้องการศึกษา X สำหรับ หมวดอายุ - เพศ g เขตการปกครอง j จังหวัด i ภาค h คือ

$$x''_{hijg} = \frac{x'_{hijg}}{y'_{hijg}} Y_{hijg} = r_{hijg} Y_{hijg} \quad \dots\dots\dots (1)$$

โดยที่ x'_{hijg} คือ ค่าประมาณยอดรวมโดยปกติจากการเลือกตัวอย่างสองขั้นตอน ของจำนวนประชากรทั้งสิ้นที่มีลักษณะที่ต้องการศึกษา X สำหรับหมวดอายุ - เพศ g เขตการปกครอง j จังหวัด i ภาค h

y'_{hijg} คือ ค่าประมาณยอดรวมโดยปกติจากการเลือกตัวอย่างสองขั้นตอน ของจำนวนประชากรทั้งสิ้น สำหรับหมวดอายุ - เพศ g เขตการปกครอง j จังหวัด i ภาค h

$Y_{hijg}^{(1)}$ คือ ค่าประมาณจำนวนประชากรทั้งสิ้นที่ได้จากการคาดประมาณประชากรของประเทศไทย สำหรับหมวดอายุ - เพศ g เขตการปกครอง j จังหวัด i ภาค h

r_{hijg} คือ อัตราส่วนของค่าประมาณจำนวนประชากรทั้งสิ้นที่มีลักษณะที่ต้องการศึกษา X กับค่าประมาณจำนวนประชากรทั้งสิ้น สำหรับหมวดอายุ - เพศ g เขตการปกครอง j จังหวัด i ภาค h

1 การคาดประมาณประชากรของประเทศไทย พ. ศ. 2553 - 2583 สำนักงานคณะกรรมการพัฒนาการเศรษฐกิจและสังคมแห่งชาติ แผนพัฒนาเศรษฐกิจและสังคมแห่งชาติ ฉบับที่ 11 (กุมภาพันธ์ 2556)

สูตรการคำนวณค่าประมาณยอดรวมโดยปกติ จากการเลือกตัวอย่างสองขั้นตอน

คือ

$$i) \quad x'_{hijg} = \frac{1}{m_{hij}} \sum_{k=1}^{m_{hij}} \frac{1}{P_{hijk}} \frac{N_{hijk}}{n_{hijk}} x_{hijk} \quad \dots\dots\dots (2)$$

โดยที่

x_{hijk} คือ จำนวนประชากรที่เจงนบได้ทั้งสิ้น ที่มีลักษณะที่ต้องการศึกษา X ใน
หมวดอายุ - เพศ g เขตเจงนบตัวอย่าง k เขตการปกครอง j
จังหวัด i ภาค h

N_{hijk} คือ จำนวนครัวเรือนที่เจงนบได้ทั้งสิ้น ในเขตเจงนบตัวอย่าง k เขตการ
ปกครอง j จังหวัด i ภาค h

n_{hijk} คือ จำนวนครัวเรือนตัวอย่างทั้งสิ้น ในเขตเจงนบตัวอย่าง k เขตการ
ปกครอง j จังหวัด i ภาค h

P_{hijk} คือ โอกาสในการเลือกเขตเจงนบตัวอย่าง k เขตการปกครอง j จังหวัด i
ภาค h

m_{hij} คือ จำนวนเขตเจงนบตัวอย่างทั้งสิ้น ในเขตการปกครอง j จังหวัด i ภาค h

$$ii) \quad y'_{hijg} = \frac{1}{m_{hij}} \sum_{k=1}^{m_{hij}} \frac{1}{P_{hijk}} \frac{N_{hijk}}{n_{hijk}} y_{hijk} \quad \dots\dots\dots (3)$$

โดยที่

y_{hijk} คือ จำนวนประชากรที่เจงนบได้ทั้งสิ้น ในหมวดอายุ - เพศ g เขตเจงนบ
ตัวอย่าง k เขตการปกครอง j จังหวัด i ภาค h

2. สูตรการประมาณค่ายอดรวมที่ปรับแล้วของจำนวนประชากร ที่มีลักษณะที่ต้องการศึกษา X
สำหรับเขตการปกครอง j จังหวัด i ภาค h คือ

$$x''_{hij} = \sum_{g=1}^{20} x''_{hijg} \quad \dots\dots\dots (4)$$

3. สูตรการประมาณค่ายอดรวมที่ปรับแล้วของจำนวนประชากร ที่มีลักษณะที่ต้องการศึกษา X สำหรับหมวดอายุ - เพศ g จังหวัด i ภาค h คือ

$$x''_{hig} = \sum_{j=1}^2 x''_{hijg} \dots\dots\dots (5)$$

4. สูตรการประมาณค่ายอดรวมที่ปรับแล้วของจำนวนประชากร ที่มีลักษณะที่ต้องการศึกษา X สำหรับจังหวัด i ภาค h คือ

$$x''_{hi} = \sum_{j=1}^2 x''_{hij} = \sum_{g=1}^{20} x''_{hig} \dots\dots\dots (6)$$

5. สูตรการประมาณค่ายอดรวมที่ปรับแล้วของจำนวนประชากร ที่มีลักษณะที่ต้องการศึกษา X สำหรับหมวดอายุ - เพศ g เขตการปกครอง j ภาค h คือ

$$x''_{hjg} = \sum_{i=1}^{A_h} x''_{hijg} \dots\dots\dots (7)$$

โดยที่ A_h คือ จำนวนจังหวัดทั้งสิ้นในภาค h และ $\sum_{h=1}^5 A_h = 76$

6. สูตรการประมาณค่ายอดรวมที่ปรับแล้วของจำนวนประชากร ที่มีลักษณะที่ต้องการศึกษา X สำหรับเขตการปกครอง j ภาค h คือ

$$x''_{hj} = \sum_{i=1}^{A_h} x''_{hij} = \sum_{g=1}^{20} x''_{hjg} \dots\dots\dots (8)$$

7. สูตรการประมาณค่ายอดรวมที่ปรับแล้ว ของจำนวนประชากร ที่มีลักษณะที่ต้องการศึกษา X สำหรับหมวดอายุ - เพศ g ภาค h คือ

$$x''_{hg} = \sum_{i=1}^{A_h} x''_{hig} = \sum_{j=1}^2 x''_{hjg} \dots\dots\dots (9)$$

8. สูตรการประมาณค่ายอดรวมที่ปรับแล้วของจำนวนประชากร ที่มีลักษณะที่ต้องการศึกษา X สำหรับภาค h คือ

$$x''_h = \sum_{i=1}^{A_h} x''_{hi} = \sum_{j=1}^2 x''_{hj} = \sum_{g=1}^{20} x''_{hg} \quad \dots\dots\dots (10)$$

9. สูตรการประมาณค่ายอดรวมที่ปรับแล้วของจำนวนประชากร ที่มีลักษณะที่ต้องการศึกษา X สำหรับเขตการปกครอง j ที่วราชอาณาจักร คือ

$$x''_j = \sum_{h=1}^5 x''_{hj} \quad \dots\dots\dots (11)$$

10. สูตรการประมาณค่ายอดรวมที่ปรับแล้วของจำนวนประชากร ที่มีลักษณะที่ต้องการศึกษา X สำหรับหมวดอายุ - เพศ g ที่วราชอาณาจักร คือ

$$x''_g = \sum_{h=1}^5 x''_{hg} \quad \dots\dots\dots (12)$$

11. สูตรการประมาณค่ายอดรวมที่ปรับแล้วของจำนวนประชากร ที่มีลักษณะที่ต้องการศึกษา X สำหรับ ที่วราชอาณาจักร คือ

$$x'' = \sum_{h=1}^5 x''_h = \sum_{j=1}^2 x''_j = \sum_{g=1}^{20} x''_g \quad \dots\dots\dots (13)$$

การประมาณค่าความแปรปรวนของค่าประมาณยอดรวม

1. สูตรการประมาณค่าความแปรปรวนของ x''_{hijg} คือ

$$\hat{V}(x''_{hijg}) = \left[\frac{Y_{hijg}}{y'_{hijg}} \right]^2 \frac{m_{hij}}{m_{hij} - 1} \sum_{k=1}^{m_{hij}} z_{hijkg}^2 \quad \dots\dots\dots (14)$$

โดยที่

$$z_{hijkg} = \bar{x}'_{hijkg} - r_{hijg} \bar{y}'_{hijkg}$$

$$\bar{x}'_{hijkg} = \frac{1}{m_{hij}} \frac{1}{P_{hijg}} \frac{N_{hijg}}{n_{hijg}} x_{hijkg}$$

$$\bar{y}'_{hijk} = \frac{1}{m_{hij}} \frac{1}{P_{hijk}} \frac{N_{hijk}}{n_{hijk}} y_{hijk}$$

2. สูตรการประมาณค่าความแปรปรวนของ x''_{hij} คือ

$$\hat{V}(x''_{hij}) = \sum_{g=1}^{20} \hat{V}(x''_{hijg}) \dots\dots\dots (15)$$

3. สูตรการประมาณค่าความแปรปรวนของ x''_{hig} คือ

$$\hat{V}(x''_{hig}) = \sum_{j=1}^2 \hat{V}(x''_{hijg}) \dots\dots\dots (16)$$

4. สูตรการประมาณค่าความแปรปรวนของ x''_{hi} คือ

$$\hat{V}(x''_{hi}) = \sum_{j=1}^2 \hat{V}(x''_{hij}) = \sum_{g=1}^{20} \hat{V}(x''_{hig}) \dots\dots\dots (17)$$

5. สูตรการประมาณค่าความแปรปรวนของ x''_{hjpg} คือ

$$\hat{V}(x''_{hjpg}) = \sum_{i=1}^{A_h} \hat{V}(x''_{hijg}) \dots\dots\dots (18)$$

6. สูตรการประมาณค่าความแปรปรวนของ x''_{hj} คือ

$$\hat{V}(x''_{hj}) = \sum_{i=1}^{A_h} \hat{V}(x''_{hij}) = \sum_{g=1}^{20} \hat{V}(x''_{hjpg}) \dots\dots\dots (19)$$

7. สูตรการประมาณค่าความแปรปรวนของ x''_{hg} คือ

$$\hat{V}(x''_{hg}) = \sum_{i=1}^{A_h} \hat{V}(x''_{hig}) = \sum_{j=1}^2 \hat{V}(x''_{hijg}) \dots\dots\dots (20)$$

8. สูตรการประมาณค่าความแปรปรวนของ x_h'' คือ

$$\hat{V}(x_h'') = \sum_{i=1}^{A_h} \hat{V}(x_{hi}'') = \sum_{j=1}^2 \hat{V}(x_{hj}'') = \sum_{g=1}^{20} \hat{V}(x_{hg}'') \quad \dots\dots\dots (21)$$

9. สูตรการประมาณค่าความแปรปรวนของ x_j'' คือ

$$\hat{V}(x_j'') = \sum_{h=1}^5 \hat{V}(x_{hj}'') \quad \dots\dots\dots (22)$$

10. สูตรการประมาณค่าความแปรปรวนของ x_g'' คือ

$$\hat{V}(x_g'') = \sum_{h=1}^5 \hat{V}(x_{hg}'') \quad \dots\dots\dots (23)$$

11. สูตรการประมาณค่าความแปรปรวนของ x'' คือ

$$\hat{V}(x'') = \sum_{h=1}^5 \hat{V}(x_h'') = \sum_{j=1}^2 \hat{V}(x_j'') = \sum_{g=1}^{20} \hat{V}(x_g'') \quad \dots\dots\dots (24)$$

การประมาณค่าสัมประสิทธิ์ของความแปรผันของค่าประมาณยอดรวม

1. สูตรการประมาณค่าสัมประสิทธิ์ของความแปรผันของ x_{hijg}'' คือ

$$cv(x_{hijg}'') = \frac{\sqrt{\hat{V}(x_{hijg}'')}}{x_{hijg}''} \times 100\% \quad \dots\dots\dots (25)$$

2. สูตรการประมาณค่าสัมประสิทธิ์ของความแปรผันของ x''_{hij} คือ

$$cv(x''_{hij}) = \frac{\sqrt{\hat{V}(x''_{hij})}}{x''_{hij}} \times 100\% \quad \dots\dots\dots (26)$$

3. สูตรการประมาณค่าสัมประสิทธิ์ของความแปรผันของ x''_{hig} คือ

$$cv(x''_{hig}) = \frac{\sqrt{\hat{V}(x''_{hig})}}{x''_{hig}} \times 100\% \quad \dots\dots\dots (27)$$

4. สูตรการประมาณค่าสัมประสิทธิ์ของความแปรผันของ x''_{hi} คือ

$$cv(x''_{hi}) = \frac{\sqrt{\hat{V}(x''_{hi})}}{x''_{hi}} \times 100\% \quad \dots\dots\dots (28)$$

5. สูตรการประมาณค่าสัมประสิทธิ์ของความแปรผันของ x''_{hig} คือ

$$cv(x''_{hig}) = \frac{\sqrt{\hat{V}(x''_{hig})}}{x''_{hig}} \times 100\% \quad \dots\dots\dots (29)$$

6. สูตรการประมาณค่าสัมประสิทธิ์ของความแปรผันของ x''_{hj} คือ

$$cv(x''_{hj}) = \frac{\sqrt{\hat{V}(x''_{hj})}}{x''_{hj}} \times 100\% \quad \dots\dots\dots (30)$$

7. สูตรการประมาณค่าสัมประสิทธิ์ของความแปรผันของ x''_{hg} คือ

$$cv(x''_{hg}) = \frac{\sqrt{\hat{V}(x''_{hg})}}{x''_{hg}} \times 100\% \quad \dots\dots\dots (31)$$

8. สูตรการประมาณค่าสัมประสิทธิ์ของความแปรผันของ x_h'' คือ

$$cv(x_h'') = \frac{\sqrt{\hat{V}(x_h'')}}{x_h''} \times 100\% \dots\dots\dots (32)$$

9. สูตรการประมาณค่าสัมประสิทธิ์ของความแปรผันของ x_j'' คือ

$$cv(x_j'') = \frac{\sqrt{\hat{V}(x_j'')}}{x_j''} \times 100\% \dots\dots\dots (33)$$

10. สูตรการประมาณค่าสัมประสิทธิ์ของความแปรผันของ x_g'' คือ

$$cv(x_g'') = \frac{\sqrt{\hat{V}(x_g'')}}{x_g''} \times 100\% \dots\dots\dots (34)$$

11. สูตรการประมาณค่าสัมประสิทธิ์ของความแปรผันของ x'' คือ

$$cv(x'') = \frac{\sqrt{\hat{V}(x'')}}{x''} \times 100\% \dots\dots\dots (35)$$

3. วิธีการเก็บรวบรวมข้อมูล

การสำรวจได้ดำเนินการพร้อมกันทั่วประเทศ ในระหว่างวันที่ 1 – 12 ของเดือนเมษายน-มิถุนายน พ.ศ. 2560 มีครัวเรือนที่ตกเป็นตัวอย่างทั้งสิ้น 83,880 ครัวเรือน เป็นครัวเรือนตัวอย่างในกรุงเทพมหานคร 4,800 ครัวเรือน ในเขตเทศบาล 48,960 ครัวเรือน และนอกเขตเทศบาล 34,920 ครัวเรือน สำหรับวิธีการเก็บรวบรวมข้อมูลใช้การสัมภาษณ์หัวหน้าครัวเรือน หรือสมาชิกในครัวเรือนที่ตกเป็นตัวอย่าง โดยพนักงานของสำนักงานสถิติแห่งชาติ ซึ่งมีประสบการณ์ในการสำรวจ ทั้งนี้ ในกรุงเทพมหานครใช้พนักงานทำการสัมภาษณ์ จำนวน 44 คน ในจังหวัดอื่น ๆ จำนวน 830 คน

4. ข้อจำกัดของข้อมูลสถิติ

การปิดตัวเลข ในตารางสถิติ ผลรวมของแต่ละจำนวนอาจไม่เท่ากับยอดรวม เนื่องจากข้อมูลแต่ละจำนวนได้มีการปิดเศษเป็นหลักพัน โดยอิสระจากกัน

เนื่องจากข้อมูลที่น่าเสนอในรายงานฉบับนี้ได้มาจากการสำรวจด้วยระเบียบวิธีตัวอย่าง ซึ่งอาจมีความคลาดเคลื่อนจากการเลือกตัวอย่างและความคลาดเคลื่อนอื่นๆ รวมอยู่ด้วย จึงขอให้ผู้ใช้ข้อมูลได้คำนึงถึงเรื่องนี้ในการใช้ตัวเลขด้วย

APPENDIX A

METHODOLOGY

1. Sample design

A Stratified Two - Stage Sampling was adopted for the survey. Provinces were constituted strata. The primary and secondary sampling units were enumeration areas (EAs) for municipal areas and non - municipal areas and private households / persons in the collective households respectively.

Stratification

Provinces were constituted strata. There were altogether 77 strata. Each stratum was divided into two parts according to the type of local administration, namely municipal areas and non - municipal areas.

Selection of primary sampling unit

The sample selection of enumeration areas were performed separately and independently in each part by using probability proportional to size - total number of households. The total sample enumeration areas was 5,970 from 127,460 EAs.

The total number of sample enumeration areas selected for enumeration by region and type of local administration was as follows :

Region / Stratum	Total	Municipal Areas	Non - Municipal Areas
Bangkok Metropolis	300	300	-
Central (Excluding Bangkok Metropolis)	1,902	900	1,002
North	1,278	630	648
Northeast	1,476	732	744
South	1,014	498	516
Total	5,970	3,060	2,910

Selection of secondary sampling unit

Private households were our ultimate sampling units. A new listing of private households were made for every sample enumeration areas to serve as the sampling frame. In each sample EAs, a systematic sample of private households were selected with the following sample size :

Municipal areas : 16 sample households per EAs

Non - municipal areas : 12 sample households per EAs

Before selecting sample private households in each sample EAs, the list of private households was rearranged by household ' s size - member of the households.

All collective households located within the sample areas were included in the sample and the persons in the collective household were systematically selected for the interviewing.

The total number of sample private households selected for enumeration by region and type of local administration was as follows :

Region / Stratum	Total	Municipal Areas	Non - Municipal Areas
Bangkok Metropolis	4,800	4,800	-
Central (Excluding Bangkok Metropolis)	26,424	14,400	12,024
North	17,856	10,080	7,776
Northeast	20,640	11,712	8,928
South	14,160	7,968	6,192
Total	83,880	48,960	34,920

2. Method of estimation

The survey results were presented at provincial level and regional level. At regional level, the results were presented separately for the Bangkok Metropolis and the remaining 75 provinces were classified by region, municipal areas and non-municipal areas.

- Let $g = 1, 2, 3, \dots, 20$ (age - sex group)
 $k = 1, 2, 3, \dots, m_{hij}$ (sample EAs)
 $j = 1, 2$ (type of local administration)
 $i = 1, 2, 3, \dots, A_h$ (province)
 $h = 1, 2, 3, 4, 5$ (region)

Estimate of the total number of persons with characteristic X

1. Adjusted estimate of the total number of persons with characteristic X for the g^{th} age - sex group, j^{th} area, i^{th} province, h^{th} region was based on the formula :

$$x''_{hijg} = \frac{x'_{hijg}}{y'_{hijg}} Y_{hijg} = r_{hijg} Y_{hijg} \dots\dots\dots (1)$$

where x'_{hijg} is the ordinary estimate of the total number of persons with characteristic X for the g^{th} age - sex group, j^{th} area, i^{th} province, h^{th} region.

y'_{hijg} is the ordinary estimate of the total population for the g^{th} age - sex group, j^{th} area, i^{th} province, h^{th} region.

$Y_{hijg} \frac{1}{1}$ is the estimate, based on the population projection of the total population for the g^{th} age - sex group, j^{th} area, i^{th} province, h^{th} region.

r_{hijg} is the ratio of the estimate of the total number of persons with characteristic X to the estimate of the total population for the g^{th} age - sex group, j^{th} area, i^{th} province, h^{th} region.

1/ Population Projections for Thailand 2010 - 2040, National Economic and Social Development Board, The Eleventh National Economic and Social Development Planning, Febury 2013.

The formula of the estimate from a stratified two-stage sampling was as follows.

$$i) \quad x'_{hijg} = \frac{1}{m_{hij}} \sum_{k=1}^{m_{hij}} \frac{1}{P_{hijk}} \frac{N_{hijk}}{n_{hijk}} x_{hijk}g \quad \dots\dots\dots (2)$$

where $x_{hijk}g$ is the total number of persons with characteristic X for the g^{th} age-sex group, k^{th} sample EAs, j^{th} area, i^{th} province, h^{th} region.

N_{hijk} is the total number of listing households in the k^{th} sample EAs, j^{th} area, i^{th} province, h^{th} region.

n_{hijk} is the total number of sample households in the k^{th} sample EAs, j^{th} area, i^{th} province, h^{th} region.

P_{hijk} is the probability of selection of the k^{th} sample EAs, j^{th} area, i^{th} province, h^{th} region.

m_{hij} is the total number of sample EAs in the j^{th} area, i^{th} province, h^{th} region.

$$ii) \quad y'_{hijg} = \frac{1}{m_{hij}} \sum_{k=1}^{m_{hij}} \frac{1}{P_{hijk}} \frac{N_{hijk}}{n_{hijk}} y_{hijk}g \quad \dots\dots\dots (3)$$

where $y_{hijk}g$ is the total number of the population enumerated for the g^{th} age - sex group, k^{th} sample EAs, j^{th} area, i^{th} province, h^{th} region.

2. Adjusted estimate of the total number of persons with characteristic X for the j^{th} area, i^{th} province, h^{th} region was based on the formula :

$$x''_{hij} = \sum_{g=1}^{20} x''_{hijg} \quad \dots\dots\dots (4)$$

3. Adjusted estimate of the total number of persons with characteristic X for the g^{th} age - sex group, i^{th} province, h^{th} region was based on the formula :

$$x''_{hig} = \sum_{j=1}^2 x''_{hijg} \dots\dots\dots (5)$$

4. Adjusted estimate of the total number of persons with characteristic X for the i^{th} province, h^{th} region was based on the formula :

$$x''_{hi} = \sum_{j=1}^2 x''_{hij} = \sum_{g=1}^{20} x''_{hig} \dots\dots\dots (6)$$

5. Adjusted estimate of the total number of persons with characteristic X for the g^{th} age - sex group, j^{th} area, h^{th} region was based on the formula :

$$x''_{hjg} = \sum_{i=1}^{A_h} x''_{hijg} \dots\dots\dots (7)$$

where A_h is the total number of provinces in the h^{th} region and $\sum_{h=1}^5 A_h = 76$

6. Adjusted estimate of the total number of persons with characteristic X for the j^{th} area, h^{th} region was based on the formula :

$$x''_{hj} = \sum_{i=1}^{A_h} x''_{hij} = \sum_{g=1}^{20} x''_{hjg} \dots\dots\dots (8)$$

7. Adjusted estimate of the total number of persons with characteristic X for the g^{th} age - sex group, h^{th} region was based on the formula :

$$x''_{hg} = \sum_{i=1}^{A_h} x''_{hig} = \sum_{j=1}^2 x''_{hjg} \dots\dots\dots (9)$$

8. Adjusted estimate of the total number of persons with characteristic X for the h^{th} region was based on the formula :

$$x''_h = \sum_{i=1}^{A_h} x''_{hi} = \sum_{j=1}^2 x''_{hj} = \sum_{g=1}^{20} x''_{hg} \quad \dots\dots\dots (10)$$

9. Adjusted estimate of the total number of persons with characteristic X for the j^{th} area was based on the formula :

$$x''_j = \sum_{h=1}^5 x''_{hj} \quad \dots\dots\dots (11)$$

10. Adjusted estimate of the total number of persons with characteristic X for the g^{th} age - sex group of the whole kingdom was based on the formula :

$$x''_g = \sum_{h=1}^5 x''_{hg} \quad \dots\dots\dots (12)$$

11. Adjusted estimate of the total number of persons with characteristic X for the whole kingdom was based on the formula :

$$x'' = \sum_{h=1}^5 x''_h = \sum_{j=1}^2 x''_j = \sum_{g=1}^{20} x''_g \quad \dots\dots\dots (13)$$

Estimate of Variance of the Total Number of Persons with Characteristic X

1. The estimate variance of x''_{hijg} was

$$\hat{V}(x''_{hijg}) = \left[\frac{Y_{hijg}}{y'_{hijg}} \right]^2 \frac{m_{hij}}{m_{hij} - 1} \sum_{k=1}^{m_{hij}} z_{hijk}^2 \quad \dots\dots\dots (14)$$

where

$$z_{hijk} = \bar{x}'_{hijk} - r_{hijg} \bar{y}'_{hijk}$$

$$\bar{x}'_{hijk} = \frac{1}{m_{hij}} \frac{1}{P_{hijk}} \frac{N_{hijk}}{n_{hijk}} x_{hijk}$$

$$\bar{y}'_{hijk} = \frac{1}{m_{hij}} \frac{1}{P_{hijk}} \frac{N_{hijk}}{n_{hijk}} y_{hijk}$$

2. The estimate variance of x''_{hij} was

$$\hat{V}(x''_{hij}) = \sum_{g=1}^{20} \hat{V}(x''_{hijg}) \dots\dots\dots (15)$$

3. The estimate variance of x''_{hig} was

$$\hat{V}(x''_{hig}) = \sum_{j=1}^2 \hat{V}(x''_{hijg}) \dots\dots\dots (16)$$

4. The estimate variance of x''_{hi} was

$$\hat{V}(x''_{hi}) = \sum_{j=1}^2 \hat{V}(x''_{hij}) = \sum_{g=1}^{20} \hat{V}(x''_{hig}) \dots\dots\dots (17)$$

5. The estimate variance of x''_{hijg} was

$$\hat{V}(x''_{hijg}) = \sum_{i=1}^{A_h} \hat{V}(x''_{hijg}) \dots\dots\dots (18)$$

6. The estimate variance of x''_{hj} was

$$\hat{V}(x''_{hj}) = \sum_{i=1}^{A_h} \hat{V}(x''_{hij}) = \sum_{g=1}^{20} \hat{V}(x''_{hijg}) \dots\dots\dots (19)$$

7. The estimate variance of x''_{hg} was

$$\hat{V}(x''_{hg}) = \sum_{i=1}^{A_h} \hat{V}(x''_{hig}) = \sum_{j=1}^2 \hat{V}(x''_{hijg}) \dots\dots\dots (20)$$

8. The estimate variance of x''_h was

$$\hat{V}(x''_h) = \sum_{i=1}^{A_h} \hat{V}(x''_{hi}) = \sum_{j=1}^2 \hat{V}(x''_{hj}) = \sum_{g=1}^{20} \hat{V}(x''_{hg}) \dots\dots\dots (21)$$

9. The estimate variance of x_j'' was

$$\hat{V}(x_j'') = \sum_{h=1}^5 \hat{V}(x_{hj}'') \dots\dots\dots (22)$$

10. The estimate variance of x_g'' was

$$\hat{V}(x_g'') = \sum_{h=1}^5 \hat{V}(x_{hg}'') \dots\dots\dots (23)$$

11. The estimate variance of x'' was

$$\hat{V}(x'') = \sum_{h=1}^5 \hat{V}(x_h'') = \sum_{j=1}^2 \hat{V}(x_j'') = \sum_{g=1}^{20} \hat{V}(x_g'') \dots\dots\dots (24)$$

Estimate of Coefficient of Variation of the Total Number of Persons with Characteristic X

1. The estimate coefficient of variation of x_{hijg}'' was

$$cv(x_{hijg}'') = \frac{\sqrt{\hat{V}(x_{hijg}'')}}{x_{hijg}''} \times 100\% \dots\dots\dots (25)$$

2. The estimate coefficient of variation of x_{hij}'' was

$$cv(x_{hij}'') = \frac{\sqrt{\hat{V}(x_{hij}'')}}{x_{hij}''} \times 100\% \dots\dots\dots (26)$$

3. The estimate coefficient of variation of x_{hig}'' was

$$cv(x_{hig}'') = \frac{\sqrt{\hat{V}(x_{hig}'')}}{x_{hig}''} \times 100\% \dots\dots\dots (27)$$

4. The estimate coefficient of variation of x''_{hi} was

$$cv(x''_{hi}) = \frac{\sqrt{\hat{V}(x''_{hi})}}{x''_{hi}} \times 100\% \quad \dots\dots\dots (28)$$

5. The estimate coefficient of variation of x''_{hfg} was

$$cv(x''_{hfg}) = \frac{\sqrt{\hat{V}(x''_{hfg})}}{x''_{hfg}} \times 100\% \quad \dots\dots\dots (29)$$

6. The estimate coefficient of variation of x''_{hj} was

$$cv(x''_{hj}) = \frac{\sqrt{\hat{V}(x''_{hj})}}{x''_{hj}} \times 100\% \quad \dots\dots\dots (30)$$

7. The estimate coefficient of variation of x''_{hg} was

$$cv(x''_{hg}) = \frac{\sqrt{\hat{V}(x''_{hg})}}{x''_{hg}} \times 100\% \quad \dots\dots\dots (31)$$

8. The estimate coefficient of variation of x''_h was

$$cv(x''_h) = \frac{\sqrt{\hat{V}(x''_h)}}{x''_h} \times 100\% \quad \dots\dots\dots (32)$$

9. The estimate coefficient of variation of x''_j was

$$cv(x''_j) = \frac{\sqrt{\hat{V}(x''_j)}}{x''_j} \times 100\% \quad \dots\dots\dots (33)$$

10. The estimate coefficient of variation of x''_g was

$$cv(x''_g) = \frac{\sqrt{\hat{V}(x''_g)}}{x''_g} \times 100\% \quad \dots\dots\dots (34)$$

11. The estimate coefficient of variation of x'' was

$$cv(x'') = \frac{\sqrt{\hat{V}(x'')}}{x''} \times 100\% \dots\dots\dots (35)$$

3. Data Collection

Labor force information for this survey quarterly which was conducted during the 1st-12th of April-June 2017 was obtained through interviews head or member of households of 4,800 households in the Bangkok, 48,960 households in other municipal areas and 34,920 households in non-municipal areas or a total of 83,880 households throughout the kingdom. Forty four enumerators with previous experience in survey operations were employed in the Bangkok, while in the other provinces (changwats), the field staff comprised 830 enumerators.

4. Limitations of statistical data

In round figures in the statistical tables, all absolute figures are independently rounded to the nearest thousand; hence the group total may not always be equal to the sum of the individual figures.

The published figures should be utilized with full awareness that the survey was based on the sample estimates, and would be subject to both sampling and non-sampling errors.



สำนักงานสถิติแห่งชาติ

สร้ง. 3
(แบบแจกจ่าย)

การสำรวจภาวะการทำงานของประชากร

ไตรมาสที่ 2 (เม.ย. - มิ.ย.) 2560

- | | | | | |
|--|----------|--------|--|-------|
| 1. ภาค..... จังหวัด..... | REG | CWT | | 1-3 |
| | AMP | TMB | | |
| 2. อำเภอ/เขต..... ตำบล/แขวง..... | | | | 4-7 |
| 3. บ้านเลขที่..... ถนน..... ตรอก/ซอย..... | | | | |
| 4. ในเขตเทศบาล EA..... | AREA | EA | | 8-11 |
| นอกเขตเทศบาล EA..... หมู่ที่..... ชื่อหมู่บ้าน..... | | VIL | | 12-13 |
| 5. ลำดับที่ EA ตัวอย่าง..... | PSU_NO | | | 14-17 |
| 6. ชุด EA ตัวอย่าง..... ชุดครัวเรือนตัวอย่าง..... | EA_SET | SAMSET | | 18-19 |
| เดือน..... พ.ศ..... | MONTH_YR | | | 20-23 |
| 7. ลำดับที่ครัวเรือนตัวอย่าง.....ประเภท(ส่วนบุคคล.....1 กลุ่มบุคคล(ระบุ)..... 2) | HH_NO | TYPE | | 24-26 |
| 8. จำนวนสมาชิกในครัวเรือน <u>ชั้นแรงงาน</u> คน | MEMBERS | | | 27-28 |
| 9. จำนวนสมาชิกในครัวเรือน <u>ชั้นนับจด</u> คน | LISTING | | | 29-30 |
| 10. ชื่อผู้ตอบสัมภาษณ์..... | | | | |
| 11. ผลการแจกจ่ายครัวเรือนตัวอย่างนี้ (วันที่กรหัส) | | | | |

ได้ข้อมูล		รหัส	ไม่ได้ข้อมูล		รหัส
ชั้นนับจด	ชั้นแรงงาน		ชั้นนับจด	ชั้นแรงงาน	
1. เป็นครัวเรือนตัวอย่าง		11	เป็นครัวเรือนตัวอย่าง		21
1.1 มีครัวเรือนอาศัยอยู่	แจกจ่ายได้		ไปสามครั้งไม่พบ		
	รื้อถอน ไฟไหม้		ผู้ตอบสัมภาษณ์		
	เป็นบ้านว่าง		ไม่ให้ความร่วมมือ		
2. ไม่เป็นครัวเรือนตัวอย่าง		14	อื่น ๆ (ระบุ)		24
(ครัวเรือนใหม่อยู่แทน ครัวเรือนเดิมที่เป็นตัวอย่าง)					

ENUM 31-32

--	--	--	--	--	--	--	--

รหัสพนักงานแจกจ่าย ID_CODE1 200-206

--	--	--	--	--	--	--	--

รหัสผู้ตรวจสอบ ID_CODE2 207-213

ตอนที่ 1 ลักษณะทั่วไปของสมาชิกในครัวเรือน

ลำดับที่	ถามทุกคนในครัวเรือน				ถามเฉพาะผู้มีอายุ 15 ปีขึ้นไป
	ชื่อ-นามสกุล	ความเกี่ยวพันกับหัวหน้าครัวเรือน	เพศ	อายุ	สถานภาพสมรส
		บันทึกรหัส หัวหน้าครัวเรือน.....1 ภรรยาหรือสามี.....2 บุตรที่ยังไม่สมรส.....3 บุตรที่สมรสแล้ว.....4 บุตรชาย บุตรสะใภ้.....5 บุตรของบุตร.....6 พ่อ แม่ พ่อตา แม่ยาย...7 ญาติอื่น ๆ8 ผู้อาศัย และคนรับใช้....9 สมาชิกครัวเรือนกลุ่มบุคคล....0	บันทึกรหัส (บันทึกรหัส (บันทึกรหัสอายุเต็มปี ชาย.....1 หญิง.....2	ถ้าต่ำกว่า 1 ปี บันทึก " 00 ") ถ้าบันทึก 00 - 14 ปี ให้ข้ามไปถาม ตอนที่ 6	บันทึกรหัส โสด.....1 สมรส.....2 ม่าย.....3 หย่า.....4 แยกกันอยู่.....5 เคยสมรสแต่ไม่ทราบ สถานภาพ.....6
F1	F2	F3	F4	F5	F6
<input type="text"/>		<input type="text"/>	<input type="text"/>	<input type="text"/>	<input type="text"/>
<input type="text"/>		<input type="text"/>	<input type="text"/>	<input type="text"/>	<input type="text"/>
<input type="text"/>		<input type="text"/>	<input type="text"/>	<input type="text"/>	<input type="text"/>
<input type="text"/>		<input type="text"/>	<input type="text"/>	<input type="text"/>	<input type="text"/>
<input type="text"/>		<input type="text"/>	<input type="text"/>	<input type="text"/>	<input type="text"/>
<input type="text"/>		<input type="text"/>	<input type="text"/>	<input type="text"/>	<input type="text"/>

ตอนที่ 2 การศึกษา ภาวะเฉพาะผู้ที่มีอายุตั้งแต่ 15 ปีขึ้นไป				ตอนที่ 3 การทำงาน ภาวะเฉพาะผู้ที่มีอายุตั้งแต่ 15 ปีขึ้นไป			
" ... (ชื่อ) ... ขณะนี้ กำลังเรียนชั้นใด "	... (ชื่อ) ... จบการศึกษาสูงสุดระดับใด		ภาวะเฉพาะผู้ที่มี "มหาวิทยาลัย" "ฝึกหัดครู" (สายวิชาการ) หรือ "อาชีวศึกษา" "ม.ปลาย" ในสศมท F8		" ระหว่าง 7 วัน ก่อนวันสัมภาระ ... (ชื่อ) ... ได้ทำงานที่ ก่อให้เกิดรายได้/ เงินเดือน/ ค่าจ้าง/ ผลกำไร /ผลตอบแทน ในฐานะช่วยธุรกิจ ของครัวเรือน โดยไม่ได้รับ ค่าจ้างหรือไม่ "	ผู้บันทึก รหัส 2 ในสศมท F11	ผู้บันทึก รหัส 2 ในสศมท F12
	บันทึก ชั้น ปี และประกาศนียบัตร หรือ ปริญญาที่สำเร็จ มาโดยละเอียด	ถ้าจบมหาวิทยาลัย ฝึกหัดครู (สายวิชาการศึกษา) หรืออาชีวศึกษา ให้บันทึก สาขาวิชา คณะหรือแผนกและชื่อสถาบันที่เรียนจบ	จำนวนปี ของ หลักสูตร	" ... (ชื่อ) ... การศึกษา สูงสุดที่สำเร็จอยู่ใน สายวิชาใด "			
บันทึก ชั้น ปี สถาบัน ที่กำลังเรียนโดยละเอียด ถ้าไม่เรียน บันทึก "ไม่เรียน"	ถ้าจบมหาวิทยาลัย ฝึกหัดครู (สายวิชาการศึกษา) หรืออาชีวศึกษา ภาควิชา คณะหรือแผนกและชื่อสถาบันที่เรียนจบ	ถ้าไม่เคยเรียน บันทึก "ไม่เคย"	ถ้าจบมหาวิทยาลัย ฝึกหัดครู (สายวิชาการศึกษา) หรืออาชีวศึกษา ภาควิชา ภาควิชา ภาควิชา	บันทึก รหัส	บันทึก รหัส	บันทึก รหัส	บันทึก รหัส
ระดับการศึกษา	สาขาวิชา						
F7	F8		F9	F10	F11	F12	F13
<input type="text"/>	<input type="text"/>	<input type="text"/>	<input type="text"/>	<input type="text"/>	<input type="text"/>	<input type="text"/>	<input type="text"/>
<input type="text"/>	<input type="text"/>	<input type="text"/>	<input type="text"/>	<input type="text"/>	<input type="text"/>	<input type="text"/>	<input type="text"/>
<input type="text"/>	<input type="text"/>	<input type="text"/>	<input type="text"/>	<input type="text"/>	<input type="text"/>	<input type="text"/>	<input type="text"/>
<input type="text"/>	<input type="text"/>	<input type="text"/>	<input type="text"/>	<input type="text"/>	<input type="text"/>	<input type="text"/>	<input type="text"/>
<input type="text"/>	<input type="text"/>	<input type="text"/>	<input type="text"/>	<input type="text"/>	<input type="text"/>	<input type="text"/>	<input type="text"/>
<input type="text"/>	<input type="text"/>	<input type="text"/>	<input type="text"/>	<input type="text"/>	<input type="text"/>	<input type="text"/>	<input type="text"/>
<input type="text"/>	<input type="text"/>	<input type="text"/>	<input type="text"/>	<input type="text"/>	<input type="text"/>	<input type="text"/>	<input type="text"/>

ตอนที่ 3 การทำงาน ตามเฉพาะผู้มีอายุตั้งแต่ 15 ปีขึ้นไป (ต่อ)

ผู้บันทึก รหัส 1 ในสดมภ์ F13	ผู้บันทึก รหัส 2 ในสดมภ์ F13	ผู้ทำงานทำระหว่าง 7 วัน ก่อนวันสัมภาษณ์ รหัส 1 ในสดมภ์ F15	ผู้บันทึก รหัส 2 หรือ 3 ในสดมภ์ F15	ผู้ไม่พร้อมทำงาน รหัส 2 ในสดมภ์ F17	ผู้พร้อมทำงาน รหัส 1 ในสดมภ์ F17	ผู้ทำงานทำ/พร้อมทำงาน ระหว่าง 7 วันก่อนวันสัมภาษณ์ (ผู้ว่างงาน) รหัส 1 ในสดมภ์ F15 หรือ F17	
" ... ชื่อ ... หยุดทำงานมานานเท่าใด"	"ก่อนวันสัมภาษณ์ ... (ชื่อ) ... ได้ทำงานทำ/สมัครงานบ้างหรือไม่"	" ... (ชื่อ) ... ได้ทำงานทำ/สมัครงาน อย่างไร " (บันทึกวิธีการที่ใช้มากที่สุด) อ่านหนังสือพิมพ์/นิตยสาร....1 วิทยุ/โทรทัศน์.....2 เพื่อน/ญาติทำงานให้.....3 หาสมัครงานที่หน่วยจัดหางาน.4 หา/สมัครงานที่หน่วยงานโดยตรง.....5 ส่งจดหมายสมัครงานตามที่ต่าง ๆ6 ทาง Internet.....7 อื่น ๆ (ระบุ).....8 (ข้ามไปถาม สดมภ์ F20)	" ระหว่าง 7 วัน ก่อนวันสัมภาษณ์ ... (ชื่อ) ...พร้อมทำงานหรือไม่" (ข้ามไปถาม สดมภ์ F19) ไม่พร้อม.....2 (ถามต่อไป)	" เหตุผลที่ ... (ชื่อ) ... ไม่พร้อมทำงาน" บันทึกรหัส ทำงานบ้าน.....1 เรียนหนังสือ.....2 รอดูกุล.....3 ยังเด็กหรือชรา.....4 ป่วย พิการ ฯลฯ จนไม่สามารถทำงานได้.....5 พักผ่อน.....6 เกษณการทำงาน...7 อื่น ๆ (ระบุ).....8 (ข้ามไปถามตอนที่ 6)	"ทำไม ... (ชื่อ) ... จึงไม่ทำงานทำ" บันทึกรหัส เชื่อว่าทำงานทำไม่ได้...1 หามกแล้วแต่ทำไม่ได้...2 ไม่ทราบว่าจะไปทำงานอย่างไร.....3 ไม่สามารถทำงานที่เหมาะสมได้.....4 ดินฟ้าอากาศไม่เอื้ออำนวย.....5 อื่น ๆ (ระบุ).....6 (ถามต่อไป)	" ... (ชื่อ) ... ทำงาน/พร้อมทำงานมานานเท่าใด "	"... (ชื่อ) ... เคยทำงานมาก่อนหรือไม่" บันทึกรหัส เคย.....1 (ถามต่อไป) ไม่เคย.....2 (ข้ามไปถามตอนที่ 6)
F14	F15	F16	F17	F18	F19	F20	F21
<input type="checkbox"/>	<input type="checkbox"/>	<input type="checkbox"/>	<input type="checkbox"/>	<input type="checkbox"/>	<input type="checkbox"/>	<input type="checkbox"/>	<input type="checkbox"/>
<input type="checkbox"/>	<input type="checkbox"/>	<input type="checkbox"/>	<input type="checkbox"/>	<input type="checkbox"/>	<input type="checkbox"/>	<input type="checkbox"/>	<input type="checkbox"/>
<input type="checkbox"/>	<input type="checkbox"/>	<input type="checkbox"/>	<input type="checkbox"/>	<input type="checkbox"/>	<input type="checkbox"/>	<input type="checkbox"/>	<input type="checkbox"/>
<input type="checkbox"/>	<input type="checkbox"/>	<input type="checkbox"/>	<input type="checkbox"/>	<input type="checkbox"/>	<input type="checkbox"/>	<input type="checkbox"/>	<input type="checkbox"/>
<input type="checkbox"/>	<input type="checkbox"/>	<input type="checkbox"/>	<input type="checkbox"/>	<input type="checkbox"/>	<input type="checkbox"/>	<input type="checkbox"/>	<input type="checkbox"/>
<input type="checkbox"/>	<input type="checkbox"/>	<input type="checkbox"/>	<input type="checkbox"/>	<input type="checkbox"/>	<input type="checkbox"/>	<input type="checkbox"/>	<input type="checkbox"/>

ตอนที่ 3 การทำงาน ภาวะเฉพาะผู้มีอายุตั้งแต่ 15 ปีขึ้นไป (ต่อ)

ผู้เคยทำงานมาก่อน รหัส 1 ในสดมภ์ F21		ผู้มีงานทำหรือเคยทำงานมาก่อน (รหัส 1 ในสดมภ์ F11, F12, F21) (รหัส 1 หรือ 2 ในสดมภ์ F14)		
		อาชีพ	อุตสาหกรรม	สถานภาพการทำงาน
<p>"สาเหตุที่ ... (ชื่อ) ... ออกจากงาน/หยุดทำงาน ครั้งสุดท้าย" บันทึก รหัส นายจ้างเลิก/หยุด/ปิดกิจการ.....1 หมดสัญญาจ้างแรงงาน.....2 ถูกให้ออก/ไล่ออก/ปลดออก.....3 ลาออก..... 4 เลิก/หยุด/ปิดกิจการ.....5 หมดสัญญาจ้างงาน.....6 อื่น ๆ ระบุ.....7 (ถามต่อไป)</p>	<p>" ... (ชื่อ) ... ออกจากงาน/ หยุดทำงาน ครั้งสุดท้าย มานานเท่าใด" บันทึก รหัส ต่ำกว่า 1 เดือน...1 1 - 2.9 เดือน...2 3 - 5.9 เดือน...3 6 - 8.9 เดือน...4 9 - 11.9 เดือน...5 ตั้งแต่ 12 เดือน...6 (ถามต่อไป)</p>	<p>"... (ชื่อ) ... ทำงานอะไร" ผู้บันทึก รหัส 1 ในสดมภ์ F11 ให้บันทึกอาชีพและตำแหน่งหน้าที่ การงานที่มีชั่วโมงทำงานสูงสุดใน 7 วันก่อนวันสัมภาษณ์ ผู้บันทึก รหัส 1 ในสดมภ์ F12 ผู้บันทึก รหัส 1 หรือ 2 ใน F14 ให้บันทึกอาชีพปกติ ผู้บันทึก รหัส 1 ในสดมภ์ F21 ให้บันทึกอาชีพที่ทำครั้งสุดท้าย (ถามต่อไป)</p>	<p>" กิจกรรมหลักที่... (ชื่อ) ...ทำอยู่ เป็นกิจกรรมหรือผลคืออะไร "</p> <p>(ให้บันทึกประเภทของกิจการ ลักษณะงานให้ชัดเจน)</p>	<p>"... (ชื่อ) ...ทำงานในฐานะอะไร "</p> <p>บันทึก รหัส นายจ้าง.....1 ประกอบธุรกิจส่วนตัวโดยไม่มีลูกจ้าง.....2 ช่วยธุรกิจส่วนตัวโดยไม่มีลูกจ้าง.....3 ลูกจ้างรัฐบาล.....4 ลูกจ้างรัฐวิสาหกิจ.....5 ลูกจ้างเอกชน.....6 ผู้รับจ้างทำงานหลายเจ้า.....7 การรวมกลุ่ม.....8 (ถ้าบันทึก รหัส 1 หรือ 6 หรือ 7 ถามต่อไป) (บันทึก รหัส 2, 3, 4, 5, 8 ข้ามไปถามสดมภ์ F28 ยกเว้นผู้บันทึก รหัส 1 ในสดมภ์ F21 ข้ามไปถามตอนที่ 6)</p>
F22	F23	F24	F25	F26
<input type="checkbox"/>	<input type="checkbox"/>	<input type="checkbox"/>	<input type="checkbox"/>	<input type="checkbox"/>
<input type="checkbox"/>	<input type="checkbox"/>	<input type="checkbox"/>	<input type="checkbox"/>	<input type="checkbox"/>
<input type="checkbox"/>	<input type="checkbox"/>	<input type="checkbox"/>	<input type="checkbox"/>	<input type="checkbox"/>
<input type="checkbox"/>	<input type="checkbox"/>	<input type="checkbox"/>	<input type="checkbox"/>	<input type="checkbox"/>
<input type="checkbox"/>	<input type="checkbox"/>	<input type="checkbox"/>	<input type="checkbox"/>	<input type="checkbox"/>
<input type="checkbox"/>	<input type="checkbox"/>	<input type="checkbox"/>	<input type="checkbox"/>	<input type="checkbox"/>
<input type="checkbox"/>	<input type="checkbox"/>	<input type="checkbox"/>	<input type="checkbox"/>	<input type="checkbox"/>

ตอนที่ 3 การทำงาน ภาวะเฉพาะผู้มีอายุตั้งแต่ 15 ปีขึ้นไป (ต่อ)				ตอนที่ 4 ความต้องการจะทำงานเพิ่มในระหว่าง 7 วันก่อนวันสัมภาษณ์
ผู้มีงานทำ/เคยทำงานที่มีรหัส 1, 6, 7 ในสดมภ์	ผู้มีงานทำ รหัส 1 ในสดมภ์ F11, F12 รหัส 1 หรือ 2 ในสดมภ์ F14			
"กิจการ ... (ชื่อ) ... ทำอยู่หรือทำครั้งสุดท้ายมีคนทำงานกี่คน" บันทึกที่รหัส 1 - 4 คน.....1 5 - 9 คน.....2 10 - 19 คน.....3 20 - 49 คน.....4 50 - 99 คน.....5 100 - 199 คน.....6 200 คนขึ้นไป.....7 (ตามต่อไป) (ยกเว้นผู้บันทึกที่ 1 ในสดมภ์ F21 ข้ามไปถามตอนที่ 6)	"จำนวนชั่วโมงทำงานในระหว่าง 7 วันก่อนวันสัมภาษณ์" (ผู้บันทึกที่รหัส 1 ในสดมภ์ F11 ให้บันทึกจำนวนชั่วโมงทำงานจริงในระหว่าง 7 วันก่อนวันสัมภาษณ์ โดยรวมชั่วโมงทำงานล่วงเวลา คอฟฟี่เบรด ไม่รวมเวลาพักอาหารกลางวัน ผู้บันทึกที่รหัส 1 ในสดมภ์ F12 รหัส 1 หรือ 2 ในสดมภ์ F14 ให้บันทึก " 0 " ช่องขวาสุดทั้ง 3 สดมภ์)			"ในระหว่าง 7 วันก่อนวันสัมภาษณ์ ... (ชื่อ) ... ยังมีเวลาเหลือพอที่จะทำงานเพิ่มและต้องการจะทำงานเพิ่มหรือไม่" บันทึกที่รหัส มีเวลาและต้องการทำงานเพิ่ม.....1 (ตามต่อไป) มี/ไม่มีและไม่ต้องการทำงานเพิ่ม.....2 (ผู้มีสถานภาพการทำงานเป็นรหัส 4, 5, 6 หรือ 7 ในสดมภ์ F26 ข้ามไปถามสดมภ์ F35 รหัส 1, 2, 3 หรือ 8 ข้ามไปถามตอนที่ 6)
	จำนวนชั่วโมงทำงานจริงของอาชีพที่บันทึกใน F24	จำนวนชั่วโมงทำงานจริงของอาชีพอื่นทุกอาชีพที่ทำในระหว่าง 7 วัน ถ้าไม่มีให้บันทึก "0" ช่องขวาสุด	จำนวนชั่วโมงทำงานทั้งสิ้น (F28+ F29)	
F27	F28	F29	F30	F31
<input type="text"/>	<input type="text"/>	<input type="text"/>	<input type="text"/>	<input type="text"/>
<input type="text"/>	<input type="text"/>	<input type="text"/>	<input type="text"/>	<input type="text"/>
<input type="text"/>	<input type="text"/>	<input type="text"/>	<input type="text"/>	<input type="text"/>
<input type="text"/>	<input type="text"/>	<input type="text"/>	<input type="text"/>	<input type="text"/>
<input type="text"/>	<input type="text"/>	<input type="text"/>	<input type="text"/>	<input type="text"/>
<input type="text"/>	<input type="text"/>	<input type="text"/>	<input type="text"/>	<input type="text"/>
<input type="text"/>	<input type="text"/>	<input type="text"/>	<input type="text"/>	<input type="text"/>

ตอนที่ 4 ความต้องการจะทำงานเพิ่มในระหว่าง 7 วัน ก่อนวันสัมภาษณ์ (ต่อ)			ตอนที่ 5 รายได้ของลูกจ้าง		
รหัส 1 ในสดมภ์ F11, F12 ผู้มีงานทำ รหัส 1 หรือ 2 ในสดมภ์ F14			ค่าจ้าง ผู้มีงานทำที่มีสถานภาพการทำงานเป็นลูกจ้างทุกประเภท (ผู้ที่บันทึกรหัส 1 ในสดมภ์ F11, F12) (รหัส 1 หรือ 2 ในสดมภ์ F14) และมีสถานภาพการทำงานเป็นรหัส 4 หรือ 5 หรือ 6 หรือ 7 ในสดมภ์ F26		
ผู้มีงานทำที่มีเวลาและต้องการทำงานเพิ่ม รหัส 1 ในสดมภ์ F31					
"... (ชื่อ) ... ต้องการทำงาน เพิ่มขึ้นสัปดาห์ละ กี่ชั่วโมง" (บันทึกจำนวน เป็นชั่วโมง) (ถามต่อไป)	"... (ชื่อ) ... ได้หา งานทำ/ ติดต่อ สมัครงาน เพิ่มบ้าง หรือไม่" (บันทึกรหัส หา.....1 ไม่หา...2 (ถามต่อไป)	ทำไม ... (ชื่อ) ... ไม่ได้ทำงานเพิ่ม บันทึกรหัส เครื่องจักร/อุปกรณ์ ในการปฏิบัติงานเสีย.....1 ลดกำลังการผลิต/ ลดเวลาทำงาน.....2 ค้ระหว่างการทำงาน.....3 ทางานทำ/เสียว่า ทางานทำเพิ่มไม่ได้.....4 เจ็บป่วย5 ดินฟ้าอากาศไม่อำนวย.....6 ขาดเงินทุน / แผลงเงินก็.....7 อื่น ๆ (ระบุ).....8 (ผู้มีสถานภาพการทำงานเป็นรหัส 4, 5 หรือ 6 ในสดมภ์ F26 ถามต่อไป รหัส 1, 2, 3 หรือ 7 ข้ามไปถามตอนที่	"งานที่ ... (ชื่อ) ... ทำอยู่ได้รับค่าจ้าง ในประเภทใด" บันทึกรหัส เป็นตัวเงิน :- รายชั่วโมง.....1 รายวัน.....2 รายสัปดาห์.....3 รายเดือน.....4 อื่น ๆ (ระบุ).....5 ไม่ทราบ.....6 ไม่เป็นตัวเงิน.....7 (ตอบรหัส 1-3 ถามต่อไป รหัส 4-7 ข้ามไปถาม สดมภ์ F37)	สำหรับผู้บันทึกรหัส 1, 2, 3 ในสดมภ์ F35	สำหรับผู้บันทึกรหัส 1-7 ในสดมภ์ F35
			"ค่าจ้างที่ได้รับนั้นได้รับกี่บาท ต่อชั่วโมงหรือต่อวัน หรือต่อสัปดาห์" (บันทึกจำนวนขีดขวา) (ถามต่อไป)		"ค่าจ้างที่ได้รับประมาณ เดือนละเท่าไร" (บันทึกจำนวนขีดขวา) (ถามต่อไป)
F32	F33	F34	F35	F36	F37
<input type="text"/>	<input type="text"/>	<input type="text"/>	<input type="text"/>	<input type="text"/>	<input type="text"/>
<input type="text"/>	<input type="text"/>	<input type="text"/>	<input type="text"/>	<input type="text"/>	<input type="text"/>
<input type="text"/>	<input type="text"/>	<input type="text"/>	<input type="text"/>	<input type="text"/>	<input type="text"/>
<input type="text"/>	<input type="text"/>	<input type="text"/>	<input type="text"/>	<input type="text"/>	<input type="text"/>
<input type="text"/>	<input type="text"/>	<input type="text"/>	<input type="text"/>	<input type="text"/>	<input type="text"/>
<input type="text"/>	<input type="text"/>	<input type="text"/>	<input type="text"/>	<input type="text"/>	<input type="text"/>
<input type="text"/>	<input type="text"/>	<input type="text"/>	<input type="text"/>	<input type="text"/>	<input type="text"/>
<input type="text"/>	<input type="text"/>	<input type="text"/>	<input type="text"/>	<input type="text"/>	<input type="text"/>

ตอนที่ 5 รายได้ของลูกจ้าง (ต่อ)

ผลประโยชน์ตอบแทนอื่น ๆ ที่เป็นตัวเงิน

ผู้มีงานทำที่มีสถานภาพการทำงานเป็นลูกจ้างทุกประเภท

ผู้ที่บันทึกรหัส 1 ในสดมภ์ F11, F12 รหัส 1 หรือ 2 ในสดมภ์ F14 และมีสถานภาพการทำงานเป็นรหัส 4 หรือ 5 หรือ 6 หรือ 7 ในสดมภ์ F26

<p>"ระหว่าง 30 วันก่อนวันสัมภาระณั์ ... (ชื่อ) ...นอกจากค่าจ้างที่ได้รับแล้วยังได้รับโบนัสหรือไม่" (ถ้าได้รับบันทึก จำนวนเงิน ชิดขวา</p>	<p>"ระหว่าง 30 วันก่อนวันสัมภาระณั์ ... (ชื่อ) ... นอกจากค่าจ้างที่ได้รับแล้วยังได้รับรายได้หรือผลประโยชน์อื่นที่ เป็นตัวเงิน หรือไม่" (ถ้าได้รับบันทึก จำนวนเงิน ถ้าไม่ได้รับบันทึก "0" ช่องขวาสุด)</p>																			
โบนัส	ค่าล่วงเวลาเดือนละ	เงินอื่น ๆ เดือนละ																		
F38	F39	F40																		
<table border="1" style="width: 100%; height: 20px;"> <tr><td style="width: 15%;"></td><td style="width: 15%;"></td><td style="width: 15%;"></td><td style="width: 15%;"></td><td style="width: 15%;"></td><td style="width: 15%;"></td></tr> </table>							<table border="1" style="width: 100%; height: 20px;"> <tr><td style="width: 15%;"></td><td style="width: 15%;"></td><td style="width: 15%;"></td><td style="width: 15%;"></td><td style="width: 15%;"></td><td style="width: 15%;"></td></tr> </table>							<p style="font-size: small;">(รวมเงินค่าอาหาร เสื้อผ้า หรือเครื่องแต่งกายอื่น ๆ ค่าทิป ค่าที่อยู่อาศัย ค่าพาหนะ เป็นต้น)</p> <table border="1" style="width: 100%; height: 20px;"> <tr><td style="width: 15%;"></td><td style="width: 15%;"></td><td style="width: 15%;"></td><td style="width: 15%;"></td><td style="width: 15%;"></td><td style="width: 15%;"></td></tr> </table>						
<table border="1" style="width: 100%; height: 20px;"> <tr><td style="width: 15%;"></td><td style="width: 15%;"></td><td style="width: 15%;"></td><td style="width: 15%;"></td><td style="width: 15%;"></td><td style="width: 15%;"></td></tr> </table>							<table border="1" style="width: 100%; height: 20px;"> <tr><td style="width: 15%;"></td><td style="width: 15%;"></td><td style="width: 15%;"></td><td style="width: 15%;"></td><td style="width: 15%;"></td><td style="width: 15%;"></td></tr> </table>							<table border="1" style="width: 100%; height: 20px;"> <tr><td style="width: 15%;"></td><td style="width: 15%;"></td><td style="width: 15%;"></td><td style="width: 15%;"></td><td style="width: 15%;"></td><td style="width: 15%;"></td></tr> </table>						
<table border="1" style="width: 100%; height: 20px;"> <tr><td style="width: 15%;"></td><td style="width: 15%;"></td><td style="width: 15%;"></td><td style="width: 15%;"></td><td style="width: 15%;"></td><td style="width: 15%;"></td></tr> </table>							<table border="1" style="width: 100%; height: 20px;"> <tr><td style="width: 15%;"></td><td style="width: 15%;"></td><td style="width: 15%;"></td><td style="width: 15%;"></td><td style="width: 15%;"></td><td style="width: 15%;"></td></tr> </table>							<table border="1" style="width: 100%; height: 20px;"> <tr><td style="width: 15%;"></td><td style="width: 15%;"></td><td style="width: 15%;"></td><td style="width: 15%;"></td><td style="width: 15%;"></td><td style="width: 15%;"></td></tr> </table>						
<table border="1" style="width: 100%; height: 20px;"> <tr><td style="width: 15%;"></td><td style="width: 15%;"></td><td style="width: 15%;"></td><td style="width: 15%;"></td><td style="width: 15%;"></td><td style="width: 15%;"></td></tr> </table>							<table border="1" style="width: 100%; height: 20px;"> <tr><td style="width: 15%;"></td><td style="width: 15%;"></td><td style="width: 15%;"></td><td style="width: 15%;"></td><td style="width: 15%;"></td><td style="width: 15%;"></td></tr> </table>							<table border="1" style="width: 100%; height: 20px;"> <tr><td style="width: 15%;"></td><td style="width: 15%;"></td><td style="width: 15%;"></td><td style="width: 15%;"></td><td style="width: 15%;"></td><td style="width: 15%;"></td></tr> </table>						
<table border="1" style="width: 100%; height: 20px;"> <tr><td style="width: 15%;"></td><td style="width: 15%;"></td><td style="width: 15%;"></td><td style="width: 15%;"></td><td style="width: 15%;"></td><td style="width: 15%;"></td></tr> </table>							<table border="1" style="width: 100%; height: 20px;"> <tr><td style="width: 15%;"></td><td style="width: 15%;"></td><td style="width: 15%;"></td><td style="width: 15%;"></td><td style="width: 15%;"></td><td style="width: 15%;"></td></tr> </table>							<table border="1" style="width: 100%; height: 20px;"> <tr><td style="width: 15%;"></td><td style="width: 15%;"></td><td style="width: 15%;"></td><td style="width: 15%;"></td><td style="width: 15%;"></td><td style="width: 15%;"></td></tr> </table>						

ตอนที่ 5 รายได้ของลูกจ้าง (ต่อ)				"เป็นสมาชิก คนสุดท้าย ของครัวเรือน หรือไม่"	"ใครเป็นผู้ตอบแบบสัมภาษณ์"
<p>ผลประโยชน์ตอบแทนอื่น ๆ ที่ไม่เป็นตัวเงิน</p> <p>ผู้ปฏิบัติงานที่มีสถานภาพการทำงานเป็นลูกจ้างทุกประเภท</p> <p>ผู้ที่บันทึกรหัส 1 ในสดมภ์ F11, F12 รหัส 1 หรือ 2 ในสดมภ์ F14</p> <p>และมีสถานภาพการทำงานเป็นรหัส 4 หรือ 5 หรือ 6 หรือ 7 ในสดมภ์ F26</p>					
<p>"ในระหว่าง 30 วันก่อนวันสัมภาษณ์ ... (ชื่อ) นอกจากค่าจ้างที่ได้รับแล้ว</p> <p>ยังได้รับรายได้หรือผลประโยชน์อื่นที่ <i>ไม่เป็นตัวเงิน</i> หรือไม่"</p> <p>(ให้ประมาณเป็นจำนวนเงิน)</p> <p>(ถ้าได้รับบันทึก จำนวนเงิน ถ้าไม่ได้รับบันทึก "0" ช่องขวาสุด)</p>					
" อาหาร "	" เสื้อผ้า หรือ เครื่องแต่งกายอื่น ๆ "	" ที่อยู่อาศัย "	" อื่น ๆ "	บันทึกรหัส	บันทึกรหัส
F41	F42	F43	F44	F45	
<input type="text"/>	<input type="text"/>	<input type="text"/>	<input type="text"/>	<input type="text"/>	<input type="text"/>
<input type="text"/>	<input type="text"/>	<input type="text"/>	<input type="text"/>	<input type="text"/>	<input type="text"/>
<input type="text"/>	<input type="text"/>	<input type="text"/>	<input type="text"/>	<input type="text"/>	<input type="text"/>
<input type="text"/>	<input type="text"/>	<input type="text"/>	<input type="text"/>	<input type="text"/>	<input type="text"/>
<input type="text"/>	<input type="text"/>	<input type="text"/>	<input type="text"/>	<input type="text"/>	<input type="text"/>
<input type="text"/>	<input type="text"/>	<input type="text"/>	<input type="text"/>	<input type="text"/>	<input type="text"/>
<input type="text"/>	<input type="text"/>	<input type="text"/>	<input type="text"/>	<input type="text"/>	<input type="text"/>
<input type="text"/>	<input type="text"/>	<input type="text"/>	<input type="text"/>	<input type="text"/>	<input type="text"/>
<input type="text"/>	<input type="text"/>	<input type="text"/>	<input type="text"/>	<input type="text"/>	<input type="text"/>

ภาคผนวก ง
ตารางสถิติสำรวจแรงงาน
ไตรมาสที่ 2 : เมษายน – มิถุนายน 2560

APPENDIX D
STATISTICAL TABLES
QUARTER 2 : APRIL – JUNE 2017

ทั่วราชอาณาจักร
WHOLE KINGDOM

สารบัญตารางสถิติ ทัวราชอาณาจักร

LIST OF STATISTICAL TABLES, WHOLE KINGDOM

ตารางที่ 1	จำนวนประชากร จำแนกตามกลุ่มอายุ สถานภาพแรงงาน
TABLE 1	NUMBER OF POPULATION BY LABOR FORCE STATUS, AGE GROUP
ตารางที่ 2	จำนวนประชากรอายุ 15 ปี ขึ้นไป จำแนกตามสถานภาพสมรส สถานภาพแรงงาน
TABLE 2	POPULATION 15 YEARS AND OVER BY MARITAL STATUS, LABOR FORCE STATUS
ตารางที่ 3	จำนวนประชากรอายุ 15 ปีขึ้นไป จำแนกตามระดับการศึกษาที่สำเร็จ สถานภาพแรงงาน
TABLE 3	POPULATION 15 YEARS AND OVER BY LEVEL OF EDUCATIONAL ATTAINMENT , LABOR FORCE STATUS
ตารางที่ 4	ผู้มีงานทำ จำแนกตามระดับการศึกษาที่สำเร็จ อาชีพ
TABLE 4	EMPLOYED PERSONS BY LEVEL OF EDUCATIONAL ATTAINMENT, OCCUPATION
ตารางที่ 5	ผู้มีงานทำ จำแนกตามระดับการศึกษาที่สำเร็จ อุตสาหกรรม
TABLE 5	EMPLOYED PERSONS BY LEVEL OF EDUCATIONAL ATTAINMENT, INDUSTRY
ตารางที่ 6	ผู้มีงานทำ จำแนกตามสถานภาพการทำงาน อาชีพ
TABLE 6	EMPLOYED PERSONS BY WORK STATUS, OCCUPATION
ตารางที่ 7	ผู้มีงานทำ จำแนกตามสถานภาพการทำงาน อุตสาหกรรม
TABLE 7	EMPLOYED PERSONS BY WORK STATUS, INDUSTRY
ตารางที่ 8	จำนวนผู้มีงานทำ จำแนกตามอาชีพ และอุตสาหกรรม
TABLE 8	EMPLOYED PERSONS BY OCCUPATION AND INDUSTRY
ตารางที่ 9	ผู้มีงานทำ จำแนกตามอาชีพ จำนวนชั่วโมงทำงานต่อสัปดาห์ การมีเวลาเหลือพอที่จะทำงานเพิ่มขึ้น
TABLE 9	EMPLOYED PERSONS BY OCCUPATION, HOURS WORKED PER WEEK, AVAILABILITY, FOR ADDITIONAL WORK
ตารางที่ 10	ผู้มีงานทำ จำแนกตามอุตสาหกรรม จำนวนชั่วโมงทำงานต่อสัปดาห์ การมีเวลาเหลือพอที่จะทำงานเพิ่มขึ้น
TABLE 10	EMPLOYED PERSONS BY INDUSTRY, HOURS WORKED PER WEEK, AVAILABILITY, FOR ADDITIONAL WORK

สารบัญตารางสถิติ ทัวราชอาณาจักร (ต่อ)

LIST OF STATISTICAL TABLES, WHOLE KINGDOM (Cont.)

ตารางที่	11	ผู้มีงานทำ จำแนกตามสถานภาพการทำงาน จำนวนชั่วโมงทำงานต่อสัปดาห์ การมีเวลาเหลือพอที่จะทำงานเพิ่มขึ้น
TABLE	11	EMPLOYED PERSONS BY WORK STATUS, HOURS WORKED PER WEEK, AVAILABILITY, FOR ADDITIONAL WORK
ตารางที่	12	ผู้มีงานทำ จำแนกตามกลุ่มอายุ ชั่วโมงการทำงานต่อสัปดาห์ การมีเวลาเหลือพอที่จะทำงานเพิ่มขึ้น
TABLE	12	EMPLOYED PERSONS BY AGE GROUP, HOURS WORKED PER WEEK, AVAILABILITY, FOR ADDITIONAL WORK
ตารางที่	13	จำนวนผู้ว่างงาน ที่หางานทำ จำแนกตามระยะเวลาที่หางานทำ ระดับการศึกษาที่สำเร็จ
TABLE	13	UNEMPLOYED PERSONS, SEEKING JOB BY DURATION OF SEEKING JOB, LEVEL OF EDUCATIONAL ATTAINMENT
ตารางที่	14	จำนวนผู้ว่างงาน ที่เคยทำงานมาก่อน จำแนกตามอาชีพที่ทำครั้งสุดท้าย อุตสาหกรรมที่ทำครั้งสุดท้าย
TABLE	14	UNEMPLOYED PERSONS, EVER WORKED BY LAST OCCUPATION, LAST INDUSTRY
ตารางที่	15	ลูกจ้าง จำแนกตามค่าจ้างเฉลี่ย ผลประโยชน์อื่นๆ ที่ได้รับ อุตสาหกรรม
TABLE	15	EMPLOYEE BY AVERAGE WAGE, FRINGE BENEFIT, INDUSTRY
ตารางที่	16	ลูกจ้างเอกชน จำแนกตามค่าจ้างเฉลี่ย ผลประโยชน์อื่นๆ ที่ได้รับ อุตสาหกรรม
TABLE	16	PRIVATE EMPLOYEE BY AVERAGE WAGE, FRINGE BENEFIT, INDUSTRY
ตารางที่	17	ลูกจ้างรัฐบาล จำแนกตามค่าจ้างเฉลี่ย ผลประโยชน์อื่นๆ ที่ได้รับ อุตสาหกรรม
TABLE	17	GOVERNMENT EMPLOYEE BY AVERAGE WAGE, FRINGE BENEFIT, INDUSTRY
ตารางที่	18	ลูกจ้าง จำแนกตาม อาชีพ ระดับของรายได้
TABLE	18	EMPLOYEE BY OCCUPATION, INCOME CLASS
ตารางที่	19	ลูกจ้าง จำแนกตาม อุตสาหกรรม ระดับของรายได้
TABLE	19	EMPLOYEE BY INDUSTRY, INCOME CLASS

ตารางที่ 1 จำนวนประชากรอายุ 15 ปีขึ้นไป จำแนกตามกลุ่มอายุ สถานภาพแรงงาน ที่ราชอาณาจักร
TABLE 1 POPULATION 15 YEARS AND OVER BY AGE GROUP, LABOR FORCE STATUS, WHOLE KINGDOM

ไตรมาสที่ 2/2560 : Quarter 2/2017

หน่วยเป็นพัน : In Thousands

สถานภาพแรงงาน	รวม						LABOR FORCE STATUS		
	15-19	20-24	25-29	30-34	35-39	40-49		50-59	>= 60
ประชากรอายุ 15 ปีขึ้นไป	55,917.4	4,958.7	4,808.9	4,714.3	5,104.0	10,773.7	9,729.3	11,236.7	POPULATION 15 YEARS AND OVER
กำลังแรงงานรวม	38,267.2	3,121.9	4,150.9	4,148.9	4,538.2	9,511.2	7,812.2	4,103.7	Total Labor Force
1. กำลังแรงงานปัจจุบัน	38,003.3	3,099.8	4,139.7	4,138.2	4,525.2	9,452.8	7,731.7	4,044.7	1. Current labor force
1.1 ผู้มีงานทำ	37,538.3	2,909.6	4,051.4	4,097.8	4,493.2	9,424.8	7,717.9	4,038.6	1.1 Employed
- ทำงาน	36,948.1	2,882.9	4,019.7	4,055.5	4,455.0	9,291.9	7,542.1	3,902.6	- At work
- ไม่ทำงานแต่มีงานประจำ	590.2	26.7	31.7	42.3	38.2	132.9	175.9	136.0	- With job but not at work
1.2 ผู้ว่างงาน	465.0	190.2	88.2	40.4	32.1	28.1	13.8	6.0	1.2 Unemployed
- หางานทำ	110.1	51.8	16.2	10.8	10.5	7.7	1.0	2.1	- Looking for work
- ไม่หางานทำ/พร้อมที่จะทำงาน	354.9	138.4	72.1	29.6	21.6	20.4	12.8	4.0	- Not looking/available for work
2. กำลังแรงงานที่รอดูดกล	263.9	22.1	11.3	10.7	13.0	58.4	80.5	59.1	2. Seasonally inactive labor force
ผู้ไม่อยู่ในกำลังแรงงาน	17,650.2	3,711.7	658.0	565.4	565.8	1,262.5	1,917.1	7,133.0	Persons not in Labor Force
1. ทำที่บ้าน	5,314.9	191.9	385.6	392.0	411.4	943.1	1,341.6	1,160.5	1. Household work
2. เรียนหนังสือ	4,288.3	3,232.0	52.3	4.2	1.8	1.7	0.5	0.1	2. Studies
3. ยังเด็ก ขร/ไม่สามารถทำงานได้	6,169.5	72.6	78.8	79.7	89.5	216.3	313.9	5,226.4	3. Too young/old/incapable of work
4. อื่น ๆ	1,877.5	215.2	141.3	89.5	63.2	101.4	261.1	746.0	4. Others

ตารางที่ 1 จำนวนประชากรอายุ 15 ปีขึ้นไป จำแนกตามกลุ่มอายุ สถานภาพแรงงาน และเพศ ทั้งราชอาณาจักร
TABLE 1 POPULATION 15 YEARS AND OVER BY AGE GROUP, LABOR FORCE STATUS AND SEX , WHOLE KINGDOM

หน่วยเป็นพัน : In Thousands

ไตรมาสที่ 2/2560 : Quarter 2/2017

สถานภาพแรงงาน	กลุ่มอายุ							LABOR FORCE STATUS		
	รวม	15-19	20-24	25-29	30-34	35-39	40-49		50-59	>=60
ชาย	27,010.7	2,327.9	2,498.2	2,422.5	2,356.3	2,510.9	5,215.2	4,629.2	5,050.7	MALE
กำลังแรงงานรวม	20,847.6	571.5	1,825.9	2,244.4	2,235.2	2,387.5	4,981.7	4,212.4	2,389.2	Total Labor Force
1. กำลังแรงงานปัจจุบัน	20,694.2	563.3	1,806.0	2,237.5	2,227.2	2,379.2	4,953.5	4,176.4	2,351.2	1. Current labor force
1.1 ผู้มีงานทำ	20,430.1	527.9	1,712.1	2,184.8	2,198.2	2,358.6	4,933.4	4,167.2	2,348.0	1.1 Employed
- ทำงาน	20,102.1	523.1	1,698.2	2,171.7	2,175.1	2,341.0	4,866.9	4,076.0	2,250.2	- At work
- ไม่ทำงานแต่มีงานประจำ	328.0	4.8	14.0	13.2	23.1	17.5	66.5	91.1	97.7	- With job but not at work
1.2 ผู้ว่างงาน	264.2	35.4	93.9	52.7	29.0	20.6	20.1	9.2	3.3	1.2 Unemployed
- ทำงานทำ	50.0	6.1	19.1	7.3	4.9	5.1	5.0	0.9	1.8	- Looking for work
- ไม่ทำงานทำ/พร้อมที่จะทำงาน	214.1	29.2	74.8	45.5	24.1	15.5	15.1	8.3	1.5	- Not looking/available for work
2. กำลังแรงงานที่รอฤดูกาล	153.4	8.3	19.8	6.8	8.0	8.3	28.2	36.1	37.9	2. Seasonally inactive labor force
ผู้ไม่อยู่ในกำลังแรงงาน	6,163.1	1,756.3	672.4	178.1	121.1	123.4	233.6	416.7	2,661.6	Persons not in Labor Force
1. ทำงานบ้าน	273.8	32.4	25.1	18.4	23.4	17.5	36.6	63.5	57.1	1. Household work
2. เรียนหนังสือ	2,019.2	1,539.9	439.9	34.2	3.3	0.8	1.1	-	-	2. Studies
3. ยังเด็ก/ชรา/ไม่สามารถทำงานได้	2,694.9	48.8	56.8	50.6	50.9	61.9	134.0	174.2	2,117.7	3. Too young/old/incapable of work
4. อื่น ๆ	1,175.2	135.2	150.6	75.0	43.6	43.3	61.9	179.0	486.8	4. Others
หญิง	28,906.7	2,264.0	2,460.5	2,386.4	2,358.0	2,593.1	5,558.5	5,100.2	6,186.0	FEMALE
กำลังแรงงานรวม	17,419.6	308.6	1,296.1	1,906.6	1,913.7	2,150.8	4,529.6	3,599.8	1,714.6	Total Labor Force
1. กำลังแรงงานปัจจุบัน	17,309.1	307.9	1,293.8	1,902.1	1,911.1	2,146.1	4,499.3	3,555.4	1,693.4	1. Current labor force
1.1 ผู้มีงานทำ	17,108.3	277.1	1,197.4	1,866.6	1,899.6	2,134.6	4,491.4	3,550.8	1,690.7	1.1 Employed
- ทำงาน	16,846.0	275.5	1,184.7	1,848.1	1,880.4	2,114.0	4,425.0	3,466.0	1,652.4	- At work
- ไม่ทำงานแต่มีงานประจำ	262.3	1.7	12.8	18.6	19.2	20.6	66.4	84.8	38.3	- With job but not at work
1.2 ผู้ว่างงาน	200.8	30.8	96.4	35.5	11.4	11.5	7.9	4.6	2.7	1.2 Unemployed
- ทำงานทำ	60.1	3.9	32.8	8.9	6.0	5.4	2.7	0.1	0.3	- Looking for work
- ไม่ทำงานทำ/พร้อมที่จะทำงาน	140.8	26.9	63.6	26.6	5.5	6.1	5.3	4.4	2.5	- Not looking/available for work
2. กำลังแรงงานที่รอฤดูกาล	110.6	0.7	2.3	4.4	2.7	4.7	30.2	44.4	21.2	2. Seasonally inactive labor force
ผู้ไม่อยู่ในกำลังแรงงาน	11,487.1	1,955.4	1,164.4	479.9	444.3	442.4	1,028.9	1,500.4	4,471.4	Persons not in Labor Force
1. ทำงานบ้าน	5,041.0	159.5	463.8	367.3	368.6	393.9	906.5	1,278.1	1,103.4	1. Household work
2. เรียนหนังสือ	2,269.1	1,692.1	555.9	18.1	0.9	1.0	0.5	0.5	0.1	2. Studies
3. ยังเด็ก/ชรา/ไม่สามารถทำงานได้	3,474.7	23.8	35.6	28.2	28.8	27.6	82.3	139.7	3,108.7	3. Too young/old/incapable of work
4. อื่น ๆ	702.2	79.9	109.1	66.4	46.0	20.0	39.6	82.1	259.3	4. Others

ตารางที่ 1 จำนวนประชากรอายุ 15 ปีขึ้นไป จำแนกตามกลุ่มอายุ สถานภาพแรงงาน เพศ และเขตการปกครอง ทวีราชอาณาจักร (ต่อ)

TABLE 1 POPULATION 15 YEARS AND OVER BY AGE GROUP, LABOR FORCE STATUS, SEX AND AREA, WHOLE KINGDOM (Contd.)

ไตรมาสที่ 2/2560 : Quarter 2/2017

ในเขตเทศบาล MUNICIPAL AREA

หน่วยเป็นพัน : In Thousands

สถานภาพแรงงาน	รวม						LABOR FORCE STATUS			
	กลุ่มอายุ Age Group									
Total	15-19	20-24	25-29	30-34	35-39	40-49	50-59	>= 60		
ประชากรอายุ 15 ปีขึ้นไป	25,427.4	1,879.3	2,225.0	2,453.3	2,420.0	2,559.7	5,012.7	4,254.3	4,623.2	POPULATION 15 YEARS AND OVER
กำลังแรงงานรวม	17,435.9	312.5	1,302.0	2,156.1	2,164.3	2,293.9	4,392.4	3,344.9	1,470.0	Total Labor Force
1. กำลังแรงงานปัจจุบัน	17,377.8	310.2	1,294.6	2,154.2	2,159.9	2,291.2	4,379.4	3,331.9	1,456.5	1. Current labor force
1.1 ผู้มีงานทำ	17,161.5	288.1	1,211.9	2,112.2	2,132.3	2,273.1	4,364.2	3,324.3	1,455.5	1.1 Employed
- ทำงาน	17,024.3	286.0	1,205.9	2,106.2	2,123.8	2,263.0	4,332.7	3,280.4	1,426.5	- At work
- ไม่ทำงานแต่มีงานประจำ	137.2	2.1	6.0	6.1	8.6	10.0	31.5	43.9	29.0	- With job but not at work
1.2 ผู้ว่างงาน	216.3	22.1	82.7	42.0	27.6	18.1	15.2	7.6	1.0	1.2 Unemployed
- หางานทำ	54.2	5.0	23.7	7.3	6.9	7.6	3.2	0.6	-	- Looking for work
- ไม่หางานทำ/พร้อมที่จะทำงาน	162.1	17.2	59.1	34.7	20.7	10.5	12.0	7.0	1.0	- Not looking/available for work
2. กำลังแรงงานที่รอฤดูกาล	58.1	2.2	7.4	1.9	4.4	2.7	13.0	13.0	13.6	2. Seasonally inactive labor force
ผู้ไม่อยู่ในกำลังแรงงาน	7,991.4	1,566.8	923.0	297.2	255.7	265.8	620.3	909.4	3,153.2	Persons not in Labor Force
1. ทำงานบ้าน	2,332.3	60.5	146.4	151.5	183.4	203.9	473.5	625.9	487.3	1. Household work
2. เรียนหนังสือ	2,085.2	1,400.0	639.1	40.5	3.0	0.9	1.1	0.5	0.1	2. Studies
3. ยังเด็ก ขรา/ไม่สามารถทำงานได้	2,482.7	25.3	29.6	25.1	25.4	27.8	91.6	115.1	2,142.7	3. Too young/old/incapable of work
4. อื่น ๆ	1,091.3	81.1	107.9	80.1	44.0	33.3	54.1	167.8	523.0	4. Others

ตารางที่ 1 จำนวนประชากรอายุ 15 ปีขึ้นไป จำแนกตามกลุ่มอายุ สถานภาพแรงงาน เพศ และเขตการปกครอง ทวีราชอาณาจักร (ต่อ)

TABLE 1 POPULATION 15 YEARS AND OVER BY AGE GROUP, LABOR FORCE STATUS, SEX AND AREA, WHOLE KINGDOM (Contd.)

สถานภาพแรงงาน	ในประเทศไทย MUNICIPAL AREA								LABOR FORCE STATUS	
	รวม	กลุ่มอายุ Age Group								
		15-19	20-24	25-29	30-34	35-39	40-49	50-59		>= 60
ยอดรวม	25,427.4	1,879.3	2,225.0	2,453.3	2,420.0	2,559.7	5,012.7	4,254.3	4,623.2	TOTAL
ชาย	12,162.3	937.2	1,104.3	1,208.9	1,184.8	1,249.9	2,420.9	2,007.9	2,048.5	MALE
กำลังแรงงานรวม	9,272.9	188.2	724.4	1,118.2	1,130.2	1,195.7	2,308.9	1,787.2	820.2	Total Labor Force
1. กำลังแรงงานปัจจุบัน	9,239.7	186.2	719.1	1,116.9	1,127.6	1,193.6	2,303.2	1,781.7	811.5	1. Current labor force
1.1 ผู้มีงานทำ	9,106.4	173.1	674.8	1,091.9	1,106.5	1,181.0	2,291.7	1,776.3	811.1	1.1 Employed
- ทำงาน	9,036.8	172.5	674.3	1,089.8	1,101.7	1,176.0	2,276.6	1,753.6	792.3	- At work
- ไม่ทำงานแต่มีงานประจำ	69.6	0.7	0.5	2.1	4.8	4.9	15.2	22.7	18.8	- With job but not at work
1.2 ผู้ว่างงาน	133.3	13.1	44.3	25.0	21.1	12.6	11.5	5.4	0.4	1.2 Unemployed
- หางานทำ	26.9	3.8	10.2	2.1	3.6	4.5	2.2	0.5	-	- Looking for work
- ไม่หางานทำ/พร้อมที่จะทำงาน	106.4	9.3	34.1	22.9	17.5	8.1	9.3	4.9	0.4	- Not looking/available for work
2. กำลังแรงงานที่รอฤดูกาล	33.3	2.0	5.3	1.3	2.6	2.1	5.7	5.5	8.7	2. Seasonally inactive labor force
ผู้ไม่อยู่ในกำลังแรงงาน	2,889.4	749.0	379.9	90.7	54.6	54.3	112.0	220.7	1,228.3	Persons not in Labor Force
1. ทำงานบ้าน	131.2	9.8	10.0	7.6	9.7	12.5	18.2	35.1	28.3	1. Household work
2. เรียนหนังสือ	998.0	672.8	294.7	26.5	2.0	0.8	1.1	-	-	2. Studies
3. ยังเด็ก/ชร/ไม่สามารถทำงานได้	1,074.1	15.3	15.8	13.7	16.2	19.2	59.6	69.5	864.8	3. Too young/old/incapable of work
4. อื่น ๆ	686.1	51.1	59.4	42.9	26.7	21.8	33.0	116.1	335.2	4. Others
หญิง	13,265.1	942.1	1,120.7	1,244.4	1,235.2	1,309.8	2,591.8	2,246.4	2,574.7	FEMALE
กำลังแรงงานรวม	8,163.0	124.3	577.6	1,037.9	1,034.1	1,098.3	2,083.5	1,557.7	649.8	Total Labor Force
1. กำลังแรงงานปัจจุบัน	8,138.1	124.0	575.5	1,037.3	1,032.3	1,097.6	2,076.2	1,550.2	645.0	1. Current labor force
1.1 ผู้มีงานทำ	8,055.1	115.0	537.1	1,020.3	1,025.8	1,092.1	2,072.5	1,548.0	644.4	1.1 Employed
- ทำงาน	7,987.6	113.5	531.6	1,016.4	1,022.1	1,087.0	2,056.1	1,526.7	634.2	- At work
- ไม่ทำงานแต่มีงานประจำ	67.6	1.5	5.5	4.0	3.7	5.1	16.4	21.3	10.2	- With job but not at work
1.2 ผู้ว่างงาน	83.0	9.1	38.4	17.0	6.5	5.5	3.7	2.3	0.6	1.2 Unemployed
- หางานทำ	27.3	1.2	13.5	5.2	3.2	3.1	1.0	0.1	-	- Looking for work
- ไม่หางานทำ/พร้อมที่จะทำงาน	55.7	7.9	25.0	11.8	3.2	2.4	2.7	2.1	0.6	- Not looking/available for work
2. กำลังแรงงานที่รอฤดูกาล	24.9	0.2	2.1	0.6	1.8	0.6	7.3	7.5	4.9	2. Seasonally inactive labor force
ผู้ไม่อยู่ในกำลังแรงงาน	5,102.1	817.9	543.2	206.5	201.1	211.6	508.3	688.7	1,924.9	Persons not in Labor Force
1. ทำงานบ้าน	2,201.1	50.6	136.4	143.9	173.7	191.4	455.3	590.9	459.0	1. Household work
2. เรียนหนังสือ	1,087.2	727.2	344.4	13.9	0.9	0.1	-	0.5	0.1	2. Studies
3. ยังเด็ก/ชร/ไม่สามารถทำงานได้	1,408.6	10.0	13.9	11.5	9.1	8.5	32.0	45.6	1,277.9	3. Too young/old/incapable of work
4. อื่น ๆ	405.2	30.0	48.6	37.3	17.4	11.5	21.0	51.7	187.8	4. Others

ไตรมาสที่ 2/2560 : Quarter 2/2017

หน่วยเป็นพัน : in Thousands

ตารางที่ 1 จำนวนประชากรอายุ 15 ปีขึ้นไป จำแนกตามกลุ่มอายุ สถานภาพแรงงาน เพศ และเขตการปกครอง ราชอาณาจักร (ต่อ)

TABLE 1 POPULATION 15 YEARS AND OVER BY AGE GROUP, LABOR FORCE STATUS, SEX AND AREA, WHOLE KINGDOM (Contd.)

ไตรมาสที่ 2/2560 : Quarter 2/2017

นอกเขตเทศบาล NON-MUNICIPAL AREA

หน่วยเป็นพัน : In Thousands

สถานภาพแรงงาน	รวม	กลุ่มอายุ Age Group						LABOR FORCE STATUS		
		15-19	20-24	25-29	30-34	35-39	40-49		50-59	>= 60
ประชากรอายุ 15 ปีขึ้นไป	30,490.1	2,712.6	2,733.7	2,355.6	2,294.3	2,544.3	5,761.1	5,475.1	6,613.5	POPULATION 15 YEARS AND OVER
กำลังแรงงานรวม	20,831.3	567.7	1,820.0	1,994.8	1,984.6	2,244.3	5,118.8	4,467.3	2,633.7	Total Labor Force
1. กำลังแรงงานปัจจุบัน	20,625.5	561.0	1,805.2	1,985.5	1,978.4	2,234.0	5,073.4	4,399.8	2,588.2	1. Current labor force
1.1 ผู้มีงานทำ	20,376.8	516.9	1,697.7	1,939.2	1,965.5	2,220.1	5,060.6	4,393.7	2,583.2	1.1 Employed
- ทำงาน	19,923.8	512.5	1,677.0	1,913.6	1,931.8	2,192.0	4,959.2	4,261.7	2,476.2	- At work
- ไม่ทำงานแต่มีงานประจำ	453.1	4.4	20.8	25.7	33.8	28.1	101.4	132.0	107.0	- With job but not at work
1.2 ผู้ว่างงาน	248.7	44.1	107.5	46.3	12.9	14.0	12.8	6.2	5.0	1.2 Unemployed
- ท างานทำ	55.9	5.1	28.2	8.9	4.0	2.9	4.4	0.4	2.1	- Looking for work
- ไม่ทำงานทำ/พร้อมที่จะทำงาน	192.8	39.0	79.4	37.4	8.9	11.1	8.4	5.8	3.0	- Not looking/available for work
2. กำลังแรงงานที่รอฤดูกาล	205.8	6.7	14.8	9.4	6.3	10.3	45.4	67.5	45.5	2. Seasonally inactive labor force
ผู้ไม่อยู่ในกำลังแรงงาน	9,658.8	2,144.9	913.7	360.8	309.7	299.9	642.2	1,007.7	3,979.8	Persons not in Labor Force
1. ทำงานบ้าน	2,982.6	131.5	342.5	234.1	208.6	207.5	469.6	715.7	673.2	1. Household work
2. เรียนหนังสือ	2,203.2	1,832.1	356.6	11.8	1.2	0.9	0.5	-	-	2. Studies
3. ยังเด็ก ขรา/ไม่สามารถทำงานได้	3,686.9	47.3	62.8	53.6	54.4	61.7	124.7	198.8	3,083.6	3. Too young/old/incapable of work
4. อื่น ๆ	786.2	134.1	151.8	61.2	45.5	29.9	47.4	93.3	223.0	4. Others

ตารางที่ 1 จำนวนประชากรอายุ 15 ปีขึ้นไป จำแนกตามกลุ่มอายุ สถานภาพแรงงาน เพศ และเขตการปกครอง ทวีราชอาณาจักร (ต่อ)

TABLE 1 POPULATION 15 YEARS AND OVER BY AGE GROUP, LABOR FORCE STATUS, SEX AND AREA, WHOLE KINGDOM(Contd.)

สถานภาพแรงงาน	นอกเขตเทศบาล NON-MUNICIPAL AREA								LABOR FORCE STATUS		
	รวม	กลุ่มอายุ Age Group								TOTAL	MALE
		15-19	20-24	25-29	30-34	35-39	40-49	50-59	>= 60		
ยอดรวม	30,490.1	0.0	0.0	0.0	0.0	0.0	0.0	0.0	0.0	0.0	3,002.2
ชาย	14,848.5	1,390.7	1,393.9	1,213.6	1,171.5	1,261.0	2,794.3	2,621.3	2,621.3	3,002.2	1,569.0
กำลังแรงงานรวม	11,574.7	383.3	1,101.5	1,126.2	1,105.0	1,191.8	2,672.7	2,425.3	2,425.3	1,569.0	1,539.8
1. กำลังแรงงานปัจจุบัน	11,454.6	377.1	1,086.9	1,120.7	1,099.6	1,185.6	2,650.3	2,394.7	2,394.7	1,539.8	1,536.9
1.1 ผู้มีงานทำ	11,323.7	354.8	1,037.3	1,092.9	1,091.7	1,177.6	2,641.7	2,390.8	2,322.4	1,457.9	1,457.9
- ทำงาน	11,065.4	350.6	1,023.8	1,081.9	1,073.4	1,165.0	2,590.3	2,322.4	2,322.4	1,457.9	1,457.9
- ไม่ทำงานแต่มีงานประจำ	258.3	4.2	13.5	11.0	18.3	12.6	51.3	68.5	68.5	78.9	78.9
1.2 ผู้ว่างงาน	130.9	22.3	49.6	27.7	7.9	8.0	8.6	3.9	3.9	2.9	2.9
- ทำงานทำ	23.1	2.3	8.9	5.2	1.2	0.6	2.8	0.4	0.4	1.8	1.8
- ไม่ทำงานทำ/พร้อมที่จะทำงาน	107.7	20.0	40.7	22.6	6.6	7.4	5.8	3.5	3.5	1.1	1.1
2. กำลังแรงงานที่รอฤดูกาล	120.1	6.2	14.5	5.5	5.4	6.2	22.5	30.6	30.6	29.2	29.2
2.1 กำลังแรงงานที่รอฤดูกาล	3,273.8	1,007.4	292.5	87.4	66.5	69.2	121.6	196.0	196.0	1,433.3	1,433.3
ผู้ไม่อยู่ในกำลังแรงงาน	142.6	22.6	15.1	10.7	13.7	5.0	18.4	28.4	28.4	28.9	28.9
1. ทำงานบ้าน	1,021.2	867.1	145.2	7.7	1.2	-	-	-	-	-	-
2. เรียนหนังสือ	1,620.8	33.5	41.0	36.9	34.7	42.7	74.4	104.7	104.7	1,252.9	1,252.9
3. ยังเด็ก/ขาด/ไม่สามารถทำงานได้	489.1	84.1	91.2	32.1	16.9	21.5	28.8	62.9	62.9	151.5	151.5
4. อื่น ๆ	15,641.6	1,321.9	1,339.8	1,142.0	1,122.8	1,283.3	2,966.7	2,853.8	2,853.8	3,611.3	3,611.3
หญิง	9,256.6	184.3	718.5	868.7	879.7	1,052.5	2,446.1	2,042.1	2,042.1	1,064.8	1,064.8
กำลังแรงงานรวม	9,170.9	183.9	718.3	864.8	878.8	1,048.4	2,423.1	2,005.1	2,005.1	1,048.5	1,048.5
1. กำลังแรงงานปัจจุบัน	9,053.1	162.1	660.4	846.3	873.8	1,042.5	2,418.9	2,002.8	2,002.8	1,046.3	1,046.3
1.1 ผู้มีงานทำ	8,858.4	161.9	653.1	831.7	858.3	1,027.0	2,368.9	1,939.3	1,939.3	1,018.2	1,018.2
- ทำงาน	194.7	0.2	7.3	14.6	15.5	15.5	50.0	63.5	63.5	28.1	28.1
- ไม่ทำงานแต่มีงานประจำ	117.8	21.7	57.9	18.5	5.0	6.0	4.2	2.3	2.3	2.2	2.2
1.2 ผู้ว่างงาน	32.8	2.8	19.3	3.7	2.7	2.3	1.7	-	-	0.3	0.3
- ทำงานทำ	85.1	19.0	38.6	14.8	2.3	3.7	2.5	2.3	2.3	1.9	1.9
- ไม่ทำงานทำ/พร้อมที่จะทำงาน	85.7	0.5	0.2	3.8	0.9	4.1	23.0	36.9	36.9	16.3	16.3
2. กำลังแรงงานที่รอฤดูกาล	6,385.0	1,137.6	621.2	273.4	243.1	230.8	520.6	811.8	811.8	2,546.6	2,546.6
ผู้ไม่อยู่ในกำลังแรงงาน	2,840.0	108.9	327.5	223.4	194.9	202.5	451.3	687.2	687.2	644.4	644.4
1. ทำงานบ้าน	1,182.0	965.0	211.5	4.2	-	0.9	0.5	-	-	-	-
2. เรียนหนังสือ	2,066.1	13.8	21.8	16.7	19.6	19.1	50.3	94.1	94.1	1,830.8	1,830.8
3. ยังเด็ก/ขาด/ไม่สามารถทำงานได้	297.0	49.9	60.6	29.1	28.6	8.4	18.6	30.4	30.4	71.4	71.4
4. อื่น ๆ											

ไตรมาสที่ 2/2560 : Quarter 2/2017

นอกเขตเทศบาล NON-MUNICIPAL AREA

หน่วยเป็นพัน : In Thousands

ตารางที่ 2 จำนวนประชากรอายุ 15 ปีขึ้นไป จำแนกตามสถานภาพสมรส สถานภาพแรงงาน ที่ราชอาณาจักร

TABLE 2 POPULATION 15 YEARS AND OVER BY MARITAL STATUS, LABOR FORCE STATUS, WHOLE KINGDOM

ไตรมาสที่ 2/2560 : Quarter 2/2017

หน่วยเป็นพัน : In Thousands

สถานภาพแรงงาน	รวม	เคยสมรส Ever-Married				LABOR FORCE STATUS		
		โสด Single	สมรส Married	หม้าย Widowed	หย่า Divorced	แยกกันอยู่ Separated	ไม่ทราบ Unknown	
ยอดรวม	55,917.4	14,853.3	34,237.9	4,336.8	1,093.6	1,388.6	7.3	TOTAL
กำลังแรงงานรวม	38,267.2	8,800.7	26,213.6	1,322.4	843.5	1,080.4	6.7	Total Labor Force
1. กำลังแรงงานปัจจุบัน	38,003.3	8,751.1	26,019.6	1,311.5	839.7	1,075.1	6.4	1. Current labor force
1.1 ผู้มีงานทำ	37,538.3	8,440.1	25,894.9	1,306.8	823.5	1,066.7	6.4	1.1 Employed
- ทำงาน	36,948.1	8,367.8	25,466.3	1,259.6	805.3	1,042.7	6.4	- At work
- ไม่ทำงานแต่มีงานประจำ	590.2	72.3	428.6	47.3	18.2	23.9	-	- With job but not at work
1.2 ผู้ว่างงาน	465.0	311.0	124.7	4.7	16.2	8.4	-	1.2 Unemployed
- หางานทำ	110.1	64.0	37.1	1.4	4.7	2.8	-	- Looking for work
- ไม่หางานทำ/พร้อมที่จะทำงาน	354.9	247.0	87.6	3.2	11.4	5.6	-	- Not looking/available for work
2. กำลังแรงงานที่รอฤดูกาล	263.9	49.6	193.9	10.9	3.9	5.3	0.2	2. Seasonally inactive labor force
ผู้ไม่อยู่ในกำลังแรงงาน	17,650.2	6,052.6	8,024.4	3,014.4	250.0	308.2	0.7	Persons not in Labor Force
1. ทำงานบ้าน	5,314.9	438.6	4,159.1	463.0	108.3	145.9	-	1. Household work
2. เรียนหนังสือ	4,288.3	4,207.7	75.7	0.1	1.4	3.4	-	2. Studies
3. ยังเด็ก ขรา/ไม่สามารถทำงานได้	6,169.5	755.9	2,777.4	2,424.7	94.7	116.4	0.5	3. Too young/old/incapable of work
4. อื่น ๆ	1,877.5	650.4	1,012.2	126.6	45.7	42.4	0.2	4. Others

ตารางที่ 2 จำนวนประชากรอายุ 15 ปีขึ้นไป จำแนกตามสถานภาพสมรส สถานภาพแรงงาน และเพศ ทวีราชอาณาจักร

TABLE 2 POPULATION 15 YEARS AND OVER BY MARITAL STATUS, LABOR FORCE STATUS AND SEX, WHOLE KINGDOM

ไตรมาสที่ 2/2560 : Quarter 2/2017

หน่วยเป็นพัน : In Thousands

สถานภาพแรงงาน	รวม				เคยสมรส			LABOR FORCE STATUS
	Total	โสด Single	สมรส Married	หม้าย Widowed	หย่า Divorced	แยกกันอยู่ Separated	ไม่ทราบ Unknown	
ชาย	27,010.7	8,227.1	16,819.7	898.2	451.9	610.9	3.0	MALE
กำลังแรงงานรวม	20,847.6	5,276.8	14,391.6	304.3	365.4	506.4	3.0	Total Labor Force
1. กำลังแรงงานปัจจุบัน	20,694.2	5,236.8	14,286.5	300.8	363.6	503.5	3.0	1. Current labor force
1.1 ผู้มีงานทำ	20,430.1	5,052.9	14,218.6	298.1	359.8	497.6	3.0	1.1 Employed
- ทำงาน	20,102.1	5,009.6	13,962.9	284.8	354.6	487.3	3.0	- At work
- ไม่ทำงานแต่มีงานประจำ	328.0	43.4	255.7	13.3	5.2	10.4	-	- With job but not at work
1.2 ผู้ว่างงาน	264.2	183.9	67.9	2.8	3.8	5.8	-	1.2 Unemployed
- หางานทำ	50.0	30.8	16.9	0.9	0.1	1.4	-	- Looking for work
- ไม่หางานทำ/พร้อมที่จะทำงาน	214.1	153.1	51.0	1.9	3.7	4.5	-	- Not looking/available for work
2. กำลังแรงงานที่รอฤดูกาล	153.4	40.0	105.1	3.5	1.8	3.0	-	2. Seasonally inactive labor force
ผู้ไม่อยู่ในกำลังแรงงาน	6,163.1	2,950.3	2,428.0	593.9	86.5	104.4	-	Persons not in Labor Force
1. ทำงานบ้าน	273.8	104.9	125.7	14.5	11.2	17.6	-	1. Household work
2. เรียนหนังสือ	2,019.2	1,997.8	21.1	-	0.3	-	-	2. Studies
3. ยังเด็ก หรือไม่สามารถทำงานได้	2,694.9	420.7	1,636.5	528.5	48.8	60.3	-	3. Too young/old/incapable of work
4. อื่น ๆ	1,175.2	426.9	644.8	50.9	26.2	26.5	-	4. Others
หญิง	28,906.7	6,626.1	17,418.3	3,438.6	641.7	777.8	4.3	FEMALE
กำลังแรงงานรวม	17,419.6	3,523.9	11,821.9	1,018.1	478.2	574.0	3.7	Total Labor Force
1. กำลังแรงงานปัจจุบัน	17,309.1	3,514.2	11,733.1	1,010.7	476.1	571.6	3.4	1. Current labor force
1.1 ผู้มีงานทำ	17,108.3	3,387.2	11,676.3	1,008.8	463.6	569.0	3.4	1.1 Employed
- ทำงาน	16,846.0	3,358.3	11,503.4	974.8	450.7	555.5	3.4	- At work
- ไม่ทำงานแต่มีงานประจำ	262.3	28.9	172.9	34.0	13.0	13.6	-	- With job but not at work
1.2 ผู้ว่างงาน	200.8	127.1	56.8	1.9	12.4	2.6	-	1.2 Unemployed
- หางานทำ	60.1	33.2	20.2	0.5	4.7	1.4	-	- Looking for work
- ไม่หางานทำ/พร้อมที่จะทำงาน	140.8	93.9	36.6	1.4	7.7	1.2	-	- Not looking/available for work
2. กำลังแรงงานที่รอฤดูกาล	110.6	9.6	88.8	7.4	2.1	2.4	0.2	2. Seasonally inactive labor force
ผู้ไม่อยู่ในกำลังแรงงาน	11,487.1	3,102.3	5,596.3	2,420.5	163.6	203.8	0.7	Persons not in Labor Force
1. ทำงานบ้าน	5,041.0	333.7	4,033.5	448.5	97.1	128.3	-	1. Household work
2. เรียนหนังสือ	2,269.1	2,209.9	54.6	0.1	1.1	3.4	-	2. Studies
3. ยังเด็ก หรือไม่สามารถทำงานได้	3,474.7	335.2	1,140.9	1,896.2	45.9	56.1	0.5	3. Too young/old/incapable of work
4. อื่น ๆ	702.2	223.5	367.4	75.7	19.6	15.9	0.2	4. Others

ตารางที่ 2 จำนวนประชากรอายุ 15 ปีขึ้นไป จำแนกตามสถานภาพสมรส สถานภาพแรงงาน เพศ และเขตการปกครอง ทวีราชอาณาจักร (ต่อ)

TABLE 2 POPULATION 15 YEARS AND OVER BY MARITAL STATUS, LABOR FORCE STATUS, SEX AND AREA, WHOLE KINGDOM (Contd.)

หน่วยเป็นพัน : In Thousands

สถานภาพแรงงาน	ในเขตเทศบาล MUNICIPAL AREA						LABOR FORCE STATUS	
	รวม	โสด	สมรส	หม้าย	เคยสมรส	Ever-Married		
	Total	Single	Married	Widowed	Divorced	Separated	Unknown	
ยอดรวม	25,427.4	7,824.2	14,657.2	1,755.9	526.3	659.9	3.9	TOTAL
ชาย	12,162.3	4,052.1	7,273.7	345.8	211.6	278.2	0.9	MALE
กำลังแรงงานรวม	9,272.9	2,655.1	6,104.9	111.8	169.5	230.7	0.9	Total Labor Force
1. กำลังแรงงานปัจจุบัน	9,239.7	2,642.7	6,085.4	111.0	169.4	230.2	0.9	1. Current labor force
1.1 ผู้มีงานทำ	9,106.4	2,550.5	6,048.7	110.7	168.6	226.9	0.9	1.1 Employed
- ทำงาน	9,036.8	2,541.2	5,994.9	108.7	167.2	223.8	0.9	- At work
- ไม่ทำงานแต่มีงานประจำ	69.6	9.3	53.9	2.0	1.4	3.1	-	- With job but not at work
1.2 ผู้ว่างงาน	133.3	92.2	36.7	0.2	0.8	3.3	-	1.2 Unemployed
- ทางานทำ	26.9	16.8	8.7	-	0.1	1.4	-	- Looking for work
- ไม่ทำงานทำ/พร้อมที่จะทำงาน	106.4	75.5	28.0	0.2	0.8	2.0	-	- Not looking/available for work
2. กำลังแรงงานที่รอฤดูกาล	33.3	12.4	19.4	0.9	0.1	0.5	-	2. Seasonally inactive labor force
ผู้ไม่อยู่ในกำลังแรงงาน	2,889.4	1,397.0	1,168.9	234.0	42.1	47.4	-	Persons not in Labor Force
1. ทำงานบ้าน	131.2	46.3	63.2	6.0	5.8	9.9	-	1. Household work
2. เรียนหนังสือ	998.0	990.1	7.9	-	-	-	-	2. Studies
3. ยังเด็ก ขรา/ไม่สามารถทำงานได้	1,074.1	154.6	676.8	199.0	19.6	24.1	-	3. Too young/old/incapable of work
4. อื่น ๆ	686.1	206.0	421.0	28.9	16.7	13.5	-	4. Others
หญิง	13,265.1	3,772.1	7,383.5	1,410.0	314.7	381.7	3.0	FEMALE
กำลังแรงงานรวม	8,163.0	2,243.0	4,968.1	430.0	231.0	288.6	2.4	Total Labor Force
1. กำลังแรงงานปัจจุบัน	8,138.1	2,239.3	4,950.3	428.5	230.6	287.1	2.4	1. Current labor force
1.1 ผู้มีงานทำ	8,055.1	2,183.8	4,926.0	428.0	228.5	286.4	2.4	1.1 Employed
- ทำงาน	7,987.6	2,173.4	4,883.8	419.1	225.0	284.0	2.4	- At work
- ไม่ทำงานแต่มีงานประจำ	67.6	10.4	42.2	9.0	3.5	2.5	-	- With job but not at work
1.2 ผู้ว่างงาน	83.0	55.5	24.3	0.5	2.1	0.7	-	1.2 Unemployed
- ทางานทำ	27.3	16.8	9.1	0.2	1.2	-	-	- Looking for work
- ไม่ทำงานทำ/พร้อมที่จะทำงาน	55.7	38.8	15.2	0.3	0.9	0.7	-	- Not looking/available for work
2. กำลังแรงงานที่รอฤดูกาล	24.9	3.7	17.8	1.5	0.4	1.5	-	2. Seasonally inactive labor force
ผู้ไม่อยู่ในกำลังแรงงาน	5,102.1	1,529.1	2,415.4	980.1	83.7	93.1	0.7	Persons not in Labor Force
1. ทำงานบ้าน	2,201.1	169.1	1,739.9	185.2	49.3	57.7	-	1. Household work
2. เรียนหนังสือ	1,087.2	1,058.9	26.2	0.1	1.1	0.9	-	2. Studies
3. ยังเด็ก ขรา/ไม่สามารถทำงานได้	1,408.6	157.8	449.4	750.7	24.5	25.8	0.5	3. Too young/old/incapable of work
4. อื่น ๆ	405.2	143.3	200.0	44.2	8.9	8.7	0.2	4. Others

ตารางที่ 2 จำนวนประชากรอายุ 15 ปีขึ้นไป จำแนกตามสถานภาพสมรส สถานภาพแรงงาน เพศ และเขตการปกครอง ทวีราชอาณาจักร (ต่อ)

TABLE 2 POPULATION 15 YEARS AND OVER BY MARITAL STATUS, LABOR FORCE STATUS, SEX AND AREA, WHOLE KINGDOM(Contd.)

ไตรมาสที่ 2/2560 : Quarter 2/2017

นอกเขตเทศบาล NON-MUNICIPAL AREA

หน่วยเป็นพัน : In Thousands

สถานภาพแรงงาน	รวม	เคยสมรส Ever-Married				LABOR FORCE STATUS		
		โสด Single	สมรส Married	หม้าย Widowed	หย่า Divorced	แยกกันอยู่ Separated	ไม่ทราบ Unknown	
ยอดรวม	30,490.1	7,029.1	19,580.7	2,580.9	567.3	728.7	3.4	TOTAL
ชาย	14,848.5	4,175.0	9,546.0	552.4	240.3	332.7	2.1	MALE
กำลังแรงงานรวม	11,574.7	2,621.7	8,286.8	192.5	195.9	275.7	2.1	Total Labor Force
1. กำลังแรงงานปัจจุบัน	11,454.6	2,594.1	8,201.1	189.9	194.2	273.2	2.1	1. Current labor force
1.1 ผู้มีงานทำ	11,323.7	2,502.5	8,169.9	187.4	191.2	270.7	2.1	1.1 Employed
- ทำงาน	11,065.4	2,468.4	7,968.0	176.1	187.4	263.4	2.1	- At work
- ไม่ทำงานแต่มีงานประจำ	258.3	34.1	201.9	11.3	3.8	7.3	-	- With job but not at work
1.2 ผู้ว่างงาน	130.9	91.7	31.2	2.5	3.0	2.5	-	1.2 Unemployed
- หางานทำ	23.1	14.0	8.2	0.9	-	-	-	- Looking for work
- ไม่หางานทำ/พร้อมที่จะทำงาน	107.7	77.6	23.0	1.6	3.0	2.5	-	- Not looking/available for work
2. กำลังแรงงานที่รอฤดูกาล	120.1	27.6	85.7	2.6	1.7	2.5	-	2. Seasonally inactive labor force
ผู้ไม่อยู่ในกำลังแรงงาน	3,273.8	1,553.3	1,259.2	359.9	44.4	57.0	-	Persons not in Labor Force
1. ทำงานบ้าน	142.6	58.6	62.5	8.4	5.4	7.7	-	1. Household work
2. เรียนหนังสือ	1,021.2	1,007.7	13.2	-	0.3	-	-	2. Studies
3. ยังเด็ก ซรา/ไม่สามารถทำงานได้	1,620.8	266.1	959.7	329.5	29.3	36.2	-	3. Too young/old/incapable of work
4. อื่น ๆ	489.1	220.9	223.8	22.0	9.5	13.0	-	4. Others
กำลังแรงงานรวม	15,641.6	2,854.1	10,034.7	2,028.5	327.0	396.0	1.3	FEMALE
1. กำลังแรงงานปัจจุบัน	9,256.6	1,280.9	6,853.8	588.1	247.2	285.3	1.3	Total Labor Force
1.1 ผู้มีงานทำ	9,170.9	1,274.9	6,782.8	582.1	245.5	284.5	1.1	1. Current labor force
- ทำงาน	9,053.1	1,203.4	6,750.2	580.7	235.1	282.6	1.1	1.1 Employed
- ไม่ทำงานแต่มีงานประจำ	8,858.4	1,184.9	6,619.6	555.7	225.7	271.5	1.1	- At work
- ไม่ทำงานแต่มีงานประจำ	194.7	18.6	130.7	25.0	9.4	11.1	-	- With job but not at work
1.2 ผู้ว่างงาน	117.8	71.5	32.6	1.4	10.3	2.0	-	1.2 Unemployed
- หางานทำ	32.8	16.4	11.1	0.3	3.5	1.4	-	- Looking for work
- ไม่หางานทำ/พร้อมที่จะทำงาน	85.1	55.1	21.5	1.1	6.8	0.5	-	- Not looking/available for work
2. กำลังแรงงานที่รอฤดูกาล	85.7	5.9	71.0	6.0	1.7	0.8	0.2	2. Seasonally inactive labor force
ผู้ไม่อยู่ในกำลังแรงงาน	6,385.0	1,573.2	3,180.9	1,440.4	79.8	110.7	-	Persons not in Labor Force
1. ทำงานบ้าน	2,840.0	1,64.6	2,293.6	263.4	47.8	70.6	-	1. Household work
2. เรียนหนังสือ	1,182.0	1,151.0	28.4	-	-	2.6	-	2. Studies
3. ยังเด็ก ซรา/ไม่สามารถทำงานได้	2,066.1	177.4	691.5	1,145.5	21.4	30.3	-	3. Too young/old/incapable of work
4. อื่น ๆ	297.0	80.2	167.4	31.5	10.7	7.2	-	4. Others

ตารางที่ 3 จำนวนประชากรอายุ 15 ปีขึ้นไป จำนวนตามระดับการศึกษาที่สำเร็จ สถานภาพแรงงาน ทั้งราชอาณาจักร

TABLE 3 POPULATION 15 YEARS AND OVER BY LEVEL OF EDUCATIONAL ATTAINMENT, LABOR FORCE STATUS, WHOLE KINGDOM

ไตรมาสที่ 2/2560 : Quarter 2/2017

หน่วยเป็นพัน : in Thousands

สถานภาพแรงงาน	รวม	ไม่มี การศึกษา	ต่ำกว่า ประถมศึกษา Incomplete primary	ประถมศึกษา Primary	มัธยมศึกษา ตอนต้น Lower Secondary	มัธยมศึกษาตอนปลาย				อุดมศึกษา			ไม่ทราบ Unknown	LABOR FORCE STATUS	
						Upper Secondary Level		Higher Level		อื่น ๆ Others					
						สายสามัญ General/ Academic	สายอาชีพ Vocational	สายวิชา- การศึกษา Teacher Training	สายวิชา- การศึกษา Teacher Training		สายวิชา- การศึกษา Teacher Training				
Total	schooling	No	primary	Primary	Secondary	Lower	Secondary	General/ Academic	Vocational	Teacher Training	Academic	Education	Teacher Training	Others	TOTAL
ยอดรวม	55,917.4	2,371.4	13,344.8	10,810.8	9,978.8	7,257.8	1,947.6	6.3	6,243.0	2,546.7	1,084.2	125.0	201.0	201.0	TOTAL
กำลังแรงงานรวม	38,267.2	1,172.1	7,524.5	8,435.7	6,268.2	4,887.8	1,374.2	3.3	5,362.7	2,149.1	814.5	112.5	162.9	162.9	Total Labor Force
1. กำลังแรงงานปัจจุบัน	38,003.3	1,164.0	7,404.3	8,373.5	6,235.0	4,862.4	1,370.4	3.3	5,357.8	2,144.4	814.2	112.5	161.6	161.6	1. Current labor force
1.1 ผู้มีงานทำ	37,538.3	1,160.9	7,383.8	8,309.6	6,138.5	4,794.8	1,337.2	2.9	5,251.6	2,092.9	795.5	111.5	159.0	159.0	1.1 Employed
- ทำงาน	36,948.1	1,151.5	7,165.8	8,166.8	6,069.2	4,743.9	1,328.9	2.9	5,215.0	2,073.8	760.6	111.4	158.6	158.6	- At work
- ไม่ทำงานแต่มีงานประจำ	590.2	9.5	218.0	142.8	69.3	50.9	8.4	-	36.7	19.2	34.9	0.1	0.5	0.5	- With job but not at work
1.2 ผู้ว่างงาน	465.0	3.1	20.5	63.9	96.5	67.6	33.2	0.5	106.1	51.4	18.7	0.9	2.6	2.6	1.2 Unemployed
- หางานทำ	110.1	0.7	4.5	12.0	20.4	20.1	8.3	-	31.1	9.7	3.3	-	-	-	- Looking for work
- ไม่หางานทำ/พร้อมที่จะทำงาน	354.9	2.4	16.0	51.9	76.0	47.5	24.9	0.5	75.1	41.7	15.4	0.9	2.6	2.6	- Not looking/available for work
2. กำลังแรงงานที่รอฤดูกาล	263.9	8.0	120.2	62.2	33.2	25.4	3.8	-	5.0	4.7	0.2	-	1.3	1.3	2. Seasonally inactive labor force
ผู้ไม่อยู่ในกำลังแรงงาน	17,650.2	1,199.3	5,820.3	2,375.1	3,710.7	2,370.0	573.5	3.0	880.3	397.6	269.8	12.6	38.2	38.2	Persons not in Labor Force
1. ทำงานบ้าน	5,314.9	260.8	1,623.9	1,091.3	883.0	652.1	172.2	0.1	379.5	177.7	52.8	7.4	14.1	14.1	1. Household work
2. เรียนหนังสือ	4,288.3	-	3.7	510.4	2,255.7	1,201.3	230.8	0.9	33.6	49.9	1.4	0.8	-	-	2. Studies
3. ยังเด็ก ขรา/ไม่สามารถทำงานได้	6,169.5	922.7	4,002.3	552.9	259.7	198.0	60.6	0.3	93.6	42.2	25.1	2.5	9.6	9.6	3. Too young/old/incapable of work
4. อื่น ๆ	1,877.5	15.8	190.5	220.5	312.3	318.7	109.9	1.7	373.7	127.7	190.5	1.8	14.4	14.4	4. Others

1/ รวมอาชีพระยะสั้น 1/ Including Short Course Vocational

ตารางที่ 3 จำนวนประชากรอายุ 15 ปีขึ้นไป จำแนกตามระดับการศึกษาที่สำเร็จ สถานภาพแรงงาน และเพศ ทั้งราชอาณาจักร

TABLE 3 POPULATION 15 YEARS AND OVER BY LEVEL OF EDUCATIONAL ATTAINMENT, LABOR FORCE STATUS AND SEX, WHOLE KINGDOM

ไตรมาสที่ 2/2560 : Quarter 2/2017

หน่วยเป็นพัน : In Thousands

สถานภาพแรงงาน	รวม	ไม่มีการศึกษา	ต่ำกว่าประถมศึกษา	ประถมศึกษา	มัธยมศึกษาตอนปลาย					อุดมศึกษา			อื่นๆ	ไม่ทราบ	LABOR FORCE STATUS		
					Incomplete primary	Primary	Lower Secondary	Upper Secondary Level		Higher Level						Others	Unknown
								General/Academic	Vocational	Teacher Training	Academic	Technical Education					
ชาย	27,010.7	867.9	5,811.4	5,667.8	5,389.7	3,558.4	1,128.1	3.3	2,676.8	1,375.7	358.3	65.0	108.5		MALE		
กำลังแรงงานรวม	20,847.6	555.4	3,979.8	4,886.4	3,867.2	2,698.1	846.6	3.0	2,364.3	1,231.1	261.0	62.8	91.9		Total Labor Force		
1. กำลังแรงงานปัจจุบัน	20,694.2	551.4	3,916.8	4,853.7	3,842.0	2,680.3	843.3	3.0	2,360.8	1,227.6	260.8	62.8	91.9		1. Current labor force		
1.1 ผู้จ้างทำ	20,430.1	550.5	3,903.1	4,810.3	3,778.0	2,650.0	822.4	2.5	2,312.8	1,193.9	253.8	62.8	90.0		1.1 Employed		
- ทำงาน	20,102.1	545.6	3,769.6	4,729.8	3,728.2	2,628.3	816.7	2.5	2,300.9	1,184.4	243.9	62.7	89.6		- At work		
- ไม่ทำงานแต่มีงานประจำ	328.0	4.9	133.6	80.5	49.8	21.7	5.8	-	11.9	9.5	9.9	0.1	0.5		- With job but not at work		
1.2 ผู้ว่างงาน	264.2	0.9	13.7	43.4	64.0	30.3	20.9	0.5	48.0	33.7	7.0	-	1.9		1.2 Unemployed		
- หางานทำ	50.0	0.2	2.8	7.5	9.9	5.0	6.9	-	10.2	6.8	0.8	-	-		- Looking for work		
- ไม่หางานทำ/พร้อมที่จะทำงาน	214.1	0.8	10.8	35.9	54.1	25.3	14.0	0.5	37.8	26.9	6.1	-	1.9		- Not looking/available for work		
2. กำลังแรงงานที่รอฤดูกาล	153.4	4.0	63.0	32.8	25.3	17.8	3.3	-	3.5	3.5	0.2	-	-		2. Seasonally inactive labor force		
ผู้ไม่อยู่ในกำลังแรงงาน	6,163.1	312.5	1,831.6	781.3	1,522.4	860.3	281.5	0.3	312.5	1,44.6	97.3	2.2	16.6		Persons not in Labor Force		
1. ทำงานบ้าน	273.8	8.2	60.3	51.8	61.4	39.5	13.5	-	24.0	13.5	1.0	0.6	0.1		1. Household work		
2. เรียนหนังสือ	2,019.2	-	2.7	264.2	1,069.7	500.6	145.5	-	14.0	21.8	0.6	0.1	-		2. Studies		
3. ยี่ตัก ชร/ไม่สามารถทำงานได้	2,694.9	296.7	1,647.3	306.7	183.3	118.7	47.0	-	50.9	29.1	8.8	1.4	4.9		3. Too young/old/incapable of work		
4. อื่น ๆ	1,175.2	7.6	121.4	158.7	208.1	201.5	75.4	0.3	223.6	80.2	86.9	-	11.6		4. Others		
หญิง	28,906.7	1,503.5	7,533.4	5,143.1	4,589.1	3,699.3	819.6	3.0	3,566.2	1,171.0	725.9	60.1	92.6		FEMALE		
กำลังแรงงานรวม	17,419.6	616.7	3,544.7	3,549.3	2,400.9	2,189.7	527.6	0.4	2,998.4	918.0	553.4	49.7	71.0		Total Labor Force		
1. กำลังแรงงานปัจจุบัน	17,309.1	612.6	3,487.5	3,519.8	2,393.0	2,182.1	527.1	0.4	2,997.0	916.8	553.4	49.7	69.7		1. Current labor force		
1.1 ผู้จ้างทำ	17,108.3	610.4	3,480.7	3,499.3	2,360.5	2,144.8	514.8	0.4	2,938.8	899.0	541.7	48.7	69.0		1.1 Employed		
- ทำงาน	16,846.0	605.9	3,396.2	3,437.0	2,341.0	2,115.6	512.2	0.4	2,914.0	889.3	516.7	48.7	69.0		- At work		
- ไม่ทำงานแต่มีงานประจำ	262.3	4.6	84.5	62.3	19.6	29.2	2.6	-	24.8	9.7	25.0	-	-		- With job but not at work		
1.2 ผู้ว่างงาน	200.8	2.2	6.8	20.5	32.5	37.3	12.3	-	58.2	17.8	11.7	0.9	0.7		1.2 Unemployed		
- หางานทำ	60.1	0.5	1.7	4.5	10.5	15.1	1.4	-	20.9	3.0	2.4	-	-		- Looking for work		
- ไม่หางานทำ/พร้อมที่จะทำงาน	140.8	1.7	5.1	16.0	22.0	22.2	10.9	-	37.3	14.8	9.3	0.9	0.7		- Not looking/available for work		
2. กำลังแรงงานที่รอฤดูกาล	110.6	4.1	57.2	29.5	7.9	7.5	0.5	-	1.4	1.2	-	-	1.3		2. Seasonally inactive labor force		
ผู้ไม่อยู่ในกำลังแรงงาน	11,487.1	886.8	3,988.7	1,993.8	2,188.2	1,509.7	292.0	2.7	567.9	253.0	172.4	10.4	21.6		Persons not in Labor Force		
1. ทำงานบ้าน	5,041.0	252.6	1,563.6	1,039.5	821.6	612.5	158.7	0.1	355.5	164.3	51.8	6.8	14.0		1. Household work		
2. เรียนหนังสือ	2,269.1	-	0.9	246.2	1,186.0	700.7	85.3	0.9	19.6	28.2	0.8	0.7	-		2. Studies		
3. ยี่ตัก ชร/ไม่สามารถทำงานได้	3,474.7	626.0	2,355.0	246.2	76.3	79.2	13.6	0.3	42.7	13.1	16.4	1.1	4.7		3. Too young/old/incapable of work		
4. อื่น ๆ	702.2	8.1	69.1	61.9	104.2	117.2	34.5	1.4	150.1	47.5	103.5	1.8	2.9		4. Others		

1/ รวมอาชีพระยะสั้น 1/ Including Short Course Vocational

ตารางที่ 3 จำนวนประชากรอายุ 15 ปีขึ้นไป จำแนกตามระดับการศึกษาที่สำเร็จ สถานภาพแรงงาน เพศ และเขตการปกครอง ทวีราชอาณาจักร (ต่อ)

TABLE 3 POPULATION 15 YEARS AND OVER BY LEVEL OF EDUCATIONAL ATTAINMENT, LABOR FORCE STATUS, SEX AND AREA, WHOLE KINGDOM (Contd)

ไตรมาสที่ 2/2560 : Quarter 2/2017

หน่วยเป็นพัน : in Thousands

สถานภาพแรงงาน	ในเขตเทศบาล MUNICIPAL AREA										LABOR FORCE STATUS			
	รวม	ไม่มี การศึกษา	ต่ำกว่า ประถมศึกษา	ประถม ศึกษา	มัธยมศึกษา ตอนต้น	มัธยมศึกษาตอนปลาย			อุดมศึกษา			อื่นๆ ^{1/} ไม่ทราบ		
						ไม่ schooling	primary	Primary	Secondary	Vocational			Academic	Higher Level
ยอดรวม	25,427.4	911.1	4,542.4	4,181.9	4,339.2	3,655.5	1,106.3	2.5	4,463.6	1,450.4	589.1	62.6	122.6	TOTAL
กำลังแรงงานรวม	17,435.9	489.5	2,400.1	3,185.4	2,721.8	2,292.1	780.5	1.5	3,785.8	1,198.5	423.4	57.9	99.5	Total Labor Force
1. กำลังแรงงานปัจจุบัน	17,377.8	488.2	2,377.3	3,170.5	2,716.7	2,285.4	780.1	1.5	3,781.4	1,197.1	423.4	57.9	98.4	1. Current labor force
1.1 ผู้มีงานทำ	17,161.5	486.5	2,369.2	3,147.2	2,676.7	2,260.6	762.8	1.5	3,711.1	1,175.1	414.8	57.7	98.4	1.1 Employed
- ทำงาน	17,024.3	483.7	2,329.1	3,120.6	2,662.0	2,245.1	761.2	1.5	3,694.8	1,170.9	399.4	57.5	98.4	- At work
- ไม่ทำงานแต่มีงานประจำ	137.2	2.8	40.1	26.6	14.7	15.5	1.6	-	16.3	4.2	15.4	0.1	-	- With job but not at work
1.2 ผู้ว่างงาน	216.3	1.7	8.1	23.3	40.0	24.9	17.3	-	70.3	21.9	8.6	0.2	-	1.2 Unemployed
- หางานทำ	54.2	0.3	1.3	5.7	12.5	6.0	3.2	-	20.1	3.0	2.1	-	-	- Looking for work
- ไม่ทำงานทำ/พร้อมที่จะทำงาน	162.1	1.4	6.8	17.6	27.5	18.9	14.0	-	50.2	19.0	6.5	0.2	-	- Not looking/available for work
2. กำลังแรงงานที่รอดูกาล	58.1	1.3	22.8	15.0	5.1	6.7	0.4	-	4.4	1.4	-	-	1.0	2. Seasonally inactive labor force
ผู้ไม่อยู่ในกำลังแรงงาน	7,991.4	421.6	2,142.3	996.5	1,617.4	1,363.4	325.9	1.0	677.8	251.9	165.8	4.8	23.1	Persons not in Labor Force
1. ทำงานบ้าน	2,332.3	100.2	577.5	453.4	379.3	309.8	99.2	-	270.8	106.1	27.7	3.2	5.0	1. Household work
2. เรียนหนังสือ	2,085.2	-	0.5	193.3	954.6	768.4	110.4	-	31.7	25.2	0.8	0.2	-	2. Studies
3. ยังเด็ก ขรา/ไม่สามารถทำงานได้	2,482.7	312.5	1,470.5	251.4	132.9	127.0	45.3	-	81.0	36.4	16.8	0.5	8.3	3. Too young/old/incapable of work
4. อื่น ๆ	1,091.3	8.9	93.8	98.3	150.6	158.2	71.0	1.0	294.3	84.2	120.4	0.8	9.8	4. Others

^{1/} รวมอาชีพระยะสั้น

^{1/} Including Short Course Vocational

ตารางที่ 3 จำนวนประชากรอายุ 15 ปีขึ้นไป จำแนกตามระดับการศึกษาที่สำเร็จ สถานภาพแรงงาน เพศ และเขตการปกครอง ทวีปราชอาณาจักร (ต่อ)

TABLE 3 POPULATION 15 YEARS AND OVER BY LEVEL OF EDUCATIONAL ATTAINMENT, LABOR FORCE STATUS, SEX AND AREA, WHOLE KINGDOM (Contd)

ไตรมาสที่ 2/2560 : Quarter 2/2017

ในเขตเทศบาล MUNICIPAL AREA

หน่วยเป็นพัน : in Thousands

สถานภาพแรงงาน	รวม	ไม่มีการศึกษา	ต่ำกว่าประถมศึกษา	ประถมศึกษา	ประถมศึกษาตอนต้น	มัธยมศึกษาตอนปลาย				อุดมศึกษา				อื่นๆ	ไม่ทราบ	LABOR FORCE STATUS
						Upper Secondary Level		Higher Level		Upper Secondary Level		Higher Level				
						สาขามัธยมศึกษา	สาขามัธยมศึกษา	สาขาวิชาการศึกษา	สาขาวิชาการศึกษา	สาขาวิชาการศึกษาระดับสูง	สาขาวิชาการศึกษาระดับสูง	สาขาวิชาการศึกษาระดับสูง	สาขาวิชาการศึกษาระดับสูง			
Lower Secondary	Vocational	Teacher Training	Academic	Technical Education	Academic	Technical Education	Teacher Training	Others	Unknown							
ยอดรวม	25,427.4	911.1	4,542.4	4,181.9	4,339.2	3,655.5	1,106.3	2.5	4,463.6	1,450.4	589.1	62.6	122.6			TOTAL
ชาย	12,162.3	348.8	1,881.9	2,126.3	2,326.5	1,812.2	643.4	1.4	1,947.5	785.0	191.4	31.0	67.1			MALE
กำลังแรงงานรวม	9,272.9	244.3	1,216.8	1,811.3	1,649.4	1,267.1	473.0	1.2	1,701.5	687.2	137.1	30.5	53.6			Total Labor Force
1. กำลังแรงงานปัจจุบัน	9,239.7	243.9	1,204.2	1,804.0	1,646.5	1,261.5	473.0	1.2	1,698.5	685.7	137.1	30.5	53.6			1. Current labor force
1.1 ผู้มีงานทำ	9,106.4	243.4	1,198.4	1,785.9	1,620.2	1,247.7	461.7	1.2	1,660.9	668.9	133.8	30.5	53.6			1.1 Employed
- ทำงาน	9,036.8	242.6	1,174.0	1,771.0	1,610.3	1,241.0	461.0	1.2	1,655.0	667.5	129.3	30.3	53.6			- At work
- ไม่ทำงานแต่มีงานประจำ	69.6	0.9	24.5	14.9	9.9	6.7	0.8	-	5.9	1.5	4.5	0.1	-			- With job but not at work
1.2 ผู้ว่างงาน	133.3	0.5	5.8	18.0	26.3	13.9	11.2	-	37.6	16.8	3.2	-	-			1.2 Unemployed
- ทำงานทำ	26.9	0.2	0.2	4.6	5.7	2.9	2.8	-	7.7	2.7	0.2	-	-			- Looking for work
- ไม่ทำงานทำ/พร้อมที่จะทำงาน	106.4	0.3	5.6	13.5	20.6	11.0	8.4	-	29.9	14.1	3.1	-	-			- Not Looking/available for work
2. กำลังแรงงานที่ออกตลาด	33.3	0.4	12.6	7.3	2.9	5.5	0.1	-	3.0	1.4	-	-	-			2. Seasonally inactive labor force
ผู้ไม่อยู่ในกำลังแรงงาน	2,889.4	104.5	665.0	315.0	677.2	545.1	170.4	0.2	246.0	97.8	54.3	0.5	13.5			Persons not in Labor Force
1. ทำงานบ้าน	131.2	2.8	22.3	23.7	24.4	25.5	8.2	-	14.3	9.3	0.8	-	0.1			1. Household work
2. เรียนหนังสือ	998.0	-	0.4	97.5	460.3	337.9	76.2	-	13.1	12.3	0.3	0.1	-			2. Studies
3. ยึดถือ ศรัทธา/ไม่สามารถทำงานได้	1,074.1	97.3	581.4	123.8	86.7	72.9	35.0	-	43.7	23.7	4.6	0.4	4.5			3. Too young/old/incapable of work
4. อื่น ๆ	686.1	4.4	61.0	69.9	105.8	108.8	51.0	0.2	174.9	52.6	48.6	-	8.9			4. Others
หญิง	13,265.1	562.3	2,660.5	2,055.7	2,012.7	1,843.4	462.9	1.1	2,516.2	665.4	397.8	31.7	55.5			FEMALE
กำลังแรงงานรวม	8,163.0	245.2	1,183.3	1,374.1	1,072.5	1,025.1	307.5	0.4	2,084.3	511.3	286.3	27.4	45.8			Total Labor Force
1. กำลังแรงงานปัจจุบัน	8,138.1	244.2	1,173.1	1,366.5	1,070.2	1,023.9	307.1	0.4	2,082.9	511.3	286.3	27.4	44.8			1. Current labor force
1.1 ผู้มีงานทำ	8,055.1	243.0	1,170.8	1,361.3	1,056.5	1,012.9	301.1	0.4	2,050.2	506.2	281.0	27.2	44.8			1.1 Employed
- ทำงาน	7,987.6	241.1	1,155.1	1,349.6	1,051.7	1,004.1	300.2	0.4	2,039.8	503.5	270.1	27.2	44.8			- At work
- ไม่ทำงานแต่มีงานประจำ	67.6	1.9	15.6	11.7	4.8	8.8	0.8	-	10.4	2.7	10.8	-	-			- With job but not at work
1.2 ผู้ว่างงาน	83.0	1.2	2.4	5.3	13.7	11.0	6.1	-	32.7	5.1	5.3	0.2	-			1.2 Unemployed
- ทำงานทำ	27.3	0.2	1.1	1.1	6.9	3.1	0.4	-	12.4	0.2	2.0	-	-			- Looking for work
- ไม่ทำงานทำ/พร้อมที่จะทำงาน	55.7	1.1	1.3	4.1	6.9	7.9	5.7	-	20.3	4.9	3.4	0.2	-			- Not Looking/available for work
2. กำลังแรงงานที่ออกตลาด	24.9	0.9	10.1	7.6	2.2	1.2	0.3	-	1.4	-	-	-	1.0			2. Seasonally inactive labor force
ผู้ไม่อยู่ในกำลังแรงงาน	5,102.1	317.1	1,477.3	681.6	940.3	818.3	155.5	0.8	431.9	154.1	111.5	4.2	9.6			Persons not in Labor Force
1. ทำงานบ้าน	2,201.1	97.4	555.3	429.7	354.9	284.4	91.0	-	256.5	96.8	26.9	3.2	5.0			1. Household work
2. เรียนหนังสือ	1,087.2	-	0.2	95.8	494.3	430.5	34.2	-	18.6	13.0	0.6	0.1	-			2. Studies
3. ยึดถือ ศรัทธา/ไม่สามารถทำงานได้	1,408.6	215.2	889.1	127.6	46.2	54.0	10.3	-	37.3	12.7	12.2	0.1	3.8			3. Too young/old/incapable of work
4. อื่น ๆ	405.2	4.5	32.7	28.5	44.9	49.4	20.0	0.8	119.4	31.6	71.8	0.8	0.9			4. Others

1/ รวมอาชีพระยะสั้น 1/ Including Short Course Vocational

ตารางที่ 3 จำนวนประชากรอายุ 15 ปีขึ้นไป จำแนกตามระดับการศึกษาที่สำเร็จ สถานภาพแรงงาน เพศ และเขตการปกครอง ทวีราชอาณาจักร (ต่อ)
TABLE 3 POPULATION 15 YEARS AND OVER BY LEVEL OF EDUCATIONAL ATTAINMENT, LABOR FORCE STATUS, SEX AND AREA, WHOLE KINGDOM (Contd)

ไตรมาสที่ 2/2560 : Quarter 2/2017 หน่วยเป็นพัน : in Thousands

สถานภาพแรงงาน	นอกเขตเทศบาล NON-MUNICIPAL AREA										รวม	LABOR FORCE STATUS		
	มัธยมศึกษาตอนปลาย					อุดมศึกษา								
	ไม่มี การศึกษา	ต่ำกว่า ประถมศึกษา	ประถมศึกษา ตอนต้น	มัธยมศึกษา ตอนต้น	มัธยมศึกษา สายอาชีพ	สายอาชีพ- การศึกษา	สายอาชีพ- Teacher Training	สายวิชาการ Academic Education	สายวิชาชีพ Higher Technical Education	สายวิชา- การศึกษา			1/ อื่นๆ	
Total	Primary	Lower Secondary	General/ Academic	Vocational	Teacher Training	Academic Education	Higher Technical Education	Teacher Training	Others	Unknown				
ยอดรวม	30,490.1	1,460.3	8,802.4	6,628.9	5,639.6	3,602.3	841.3	3.8	1,779.4	1,096.3	495.1	62.4	78.5	TOTAL
กำลังแรงงานรวม	20,831.3	682.6	5,124.4	5,250.3	3,546.3	2,595.7	593.7	1.8	1,576.9	950.6	391.1	54.6	63.4	Total Labor Force
1. กำลังแรงงานปัจจุบัน	20,625.5	675.9	5,027.0	5,203.0	3,518.3	2,577.0	590.3	1.8	1,576.4	947.3	390.8	54.6	63.2	1. Current labor force
1.1 ผู้มีงานทำ	20,376.8	674.5	5,014.6	5,162.4	3,461.8	2,534.3	574.4	1.3	1,540.5	917.8	380.7	53.9	60.6	1.1 Employed
- ทำงาน	19,923.8	667.7	4,836.7	5,046.3	3,407.2	2,498.8	567.6	1.3	1,520.2	902.8	361.2	53.9	60.1	- At work
- ไม่ทำงานแต่มีงานประจำ	453.1	6.7	177.9	116.2	54.7	35.4	6.8	-	20.4	15.0	19.6	-	0.5	- With job but not at work
1.2 ผู้ว่างงาน	248.7	1.4	12.3	40.6	56.4	42.8	15.9	0.5	35.8	29.5	10.1	0.7	2.6	1.2 Unemployed
- หางานทำ	55.9	0.4	3.2	6.3	7.9	14.2	5.0	-	11.0	6.8	1.2	-	-	- Looking for work
- ไม่หางานทำ/พร้อมที่จะทำงาน	192.8	1.0	9.1	34.3	48.6	28.6	10.9	0.5	24.9	22.8	8.9	0.7	2.6	- Not looking/available for work
2. กำลังแรงงานที่รอฤดูกาล	205.8	6.7	97.4	47.3	28.1	18.7	3.4	-	0.5	3.3	0.2	-	0.2	2. Seasonally inactive labor force
ผู้ไม่อยู่ในกำลังแรงงาน	9,658.8	777.7	3,678.0	1,378.6	2,093.3	1,006.6	247.6	2.0	202.5	145.7	104.0	7.8	15.0	Persons not in Labor Force
1. ทำงานบ้าน	2,982.6	160.6	1,046.4	637.8	503.7	342.3	73.0	0.1	108.6	71.7	25.1	4.3	9.0	1. Household work
2. เรียนหนังสือ	2,203.2	-	3.1	317.1	1,301.1	432.9	120.3	0.9	1.9	24.7	0.6	0.6	-	2. Studies
3. ยังเด็ก ขร/ไม่สามารถทำงานได้	3,686.9	610.2	2,531.8	301.5	126.8	71.0	15.4	0.3	12.6	5.8	8.3	2.0	1.3	3. Too young/old/incapable of work
4. อื่น ๆ	786.2	6.9	96.7	122.2	161.7	160.5	38.9	0.8	79.4	43.5	70.0	1.0	4.7	4. Others

1/ รวมอาชีพระยะสั้น 1/ Including Short Course Vocational

ตารางที่ 3 จำนวนประชากรอายุ 15 ปีขึ้นไป จำแนกตามระดับการศึกษาที่สำเร็จ สถานภาพแรงงาน เพศ และเขตการปกครอง ทวีราชอาณาจักร (ต่อ)
TABLE 3 POPULATION 15 YEARS AND OVER BY LEVEL OF EDUCATIONAL ATTAINMENT, LABOR FORCE STATUS, SEX AND AREA, WHOLE KINGDOM (Contd)

สถานภาพแรงงาน	รวม	ไม่มีการศึกษา	ต่ำกว่า ประถมศึกษา	ประถมศึกษา ไม่สมบูรณ์	มัธยมศึกษาตอนปลาย						อุดมศึกษา				อื่นๆ	ไม่ทราบ	LABOR FORCE STATUS	
					No schooling	Incomplete primary	Primary	Upper Secondary Level			Higher Level			L/ Others				
								Secondary	Lower Secondary	Vocational	General Academic	Teacher Training	Academic					Higher Technical Education
ยอดรวม	30,490.1	1,460.3	8,802.4	6,628.9	5,639.6	3,602.3	841.3	3.8	1,779.4	1,096.3	495.1	62.4	78.5	TOTAL				
ชาย	14,848.5	519.1	3,929.5	3,541.5	3,063.1	1,746.3	484.7	1.9	729.3	590.7	167.0	34.0	41.4	MALE				
กำลังแรงงานรวม	11,574.7	311.0	2,762.9	3,075.2	2,217.9	1,431.1	373.6	1.8	662.8	543.9	123.9	32.3	38.3	Total Labor Force				
1. กำลังแรงงานปัจจุบัน	11,494.6	307.5	2,712.6	3,049.7	2,195.4	1,418.8	370.4	1.8	662.3	541.8	123.7	32.3	38.3	1. Current labor force				
1.1 ผู้มีงานทำ	11,323.7	307.1	2,704.7	3,024.3	2,157.8	1,402.3	360.7	1.3	651.9	524.9	120.0	32.3	36.4	1.1 Employed				
- ทำงาน	11,065.4	303.0	2,595.6	2,958.8	2,117.9	1,387.3	355.7	1.3	645.9	517.0	114.6	32.3	35.9	- At work				
- ไม่ทำงานแต่มีงานประจำ	288.3	4.0	109.1	65.5	39.9	15.1	5.0	-	6.0	8.0	5.4	-	0.5	- With job but not at work				
1.2 ผู้ว่างงาน	130.9	0.4	7.9	25.4	37.7	16.5	9.7	0.5	10.4	16.9	3.7	-	1.9	1.2 Unemployed				
- พกงานทำ	23.1	-	2.6	2.9	4.2	2.1	4.1	-	2.5	4.0	0.7	-	-	- Looking for work				
- ไม่ทำงานที่พร้อมที่จะทำงาน	107.7	0.4	5.3	22.4	33.5	14.4	5.6	0.5	7.9	12.8	3.1	-	1.9	- Not looking/available for work				
2. กำลังแรงงานที่รอฤดูกาล	120.1	3.6	50.3	25.4	22.4	12.3	3.2	-	0.5	2.1	0.2	-	-	2. Seasonally inactive labor force				
ผู้ไม่อยู่ในกำลังแรงงาน	3,273.8	208.1	1,166.6	466.4	845.3	315.2	111.1	0.1	66.5	46.8	43.1	1.6	3.1	Persons not in Labor Force				
1. ทำงานบ้าน	142.6	5.4	38.0	28.1	37.0	14.1	5.3	-	9.7	4.2	0.3	0.6	-	1. Household work				
2. เรียนหนังสือ	1,021.2	-	2.4	166.6	609.4	162.7	69.3	-	1.0	9.6	0.4	-	-	2. Studies				
3. ยังเด็ก/ชรา/ไม่สามารถทำงานได้	1,620.8	199.4	1,065.9	182.9	96.6	45.8	12.1	-	7.2	5.5	4.1	1.0	0.4	3. Too young/old/incapable of work				
4. อื่น ๆ	489.1	3.2	60.3	88.8	102.3	92.7	24.4	0.1	48.7	27.6	38.3	-	2.7	4. Others				
หญิง	15,641.6	941.2	4,872.8	3,087.4	2,576.4	1,856.0	356.6	1.9	1,050.1	505.6	328.1	28.4	37.1	FEMALE				
กำลังแรงงานรวม	9,256.6	371.5	2,361.5	2,175.2	1,328.5	1,164.6	220.1	-	914.1	406.7	267.1	22.2	25.1	Total Labor Force				
1. กำลังแรงงานปัจจุบัน	9,170.9	368.4	2,314.4	2,153.3	1,322.8	1,158.3	220.0	-	914.1	405.5	267.1	22.2	24.9	1. Current labor force				
1.1 ผู้มีงานทำ	9,053.1	367.4	2,309.9	2,138.1	1,304.1	1,131.9	213.7	-	888.7	392.8	260.8	21.5	24.2	1.1 Employed				
- ทำงาน	8,858.4	364.7	2,241.1	2,087.5	1,289.3	1,111.6	212.0	-	874.2	385.9	246.6	21.5	24.2	- At work				
- ไม่ทำงานแต่มีงานประจำ	194.7	2.7	68.8	50.6	14.8	20.4	1.8	-	14.4	7.0	14.2	-	-	- With job but not at work				
1.2 ผู้ว่างงาน	117.8	1.0	4.5	15.2	18.8	26.3	6.2	-	25.4	12.7	6.4	0.7	0.7	1.2 Unemployed				
- พกงานทำ	32.8	0.4	0.6	3.4	3.7	12.1	1.0	-	8.5	2.7	0.5	-	-	- Looking for work				
- ไม่ทำงานที่พร้อมที่จะทำงาน	85.1	0.6	3.8	11.9	15.1	14.2	5.3	-	17.0	9.9	5.9	0.7	0.7	- Not looking/available for work				
2. กำลังแรงงานที่รอฤดูกาล	85.7	3.2	47.1	21.8	5.6	6.4	0.2	-	-	1.2	-	-	0.2	2. Seasonally inactive labor force				
ผู้ไม่อยู่ในกำลังแรงงาน	6,385.0	569.7	2,511.4	912.2	1,248.0	691.4	136.5	1.9	136.0	98.9	61.0	6.2	12.0	Persons not in Labor Force				
1. ทำงานบ้าน	2,840.0	155.2	1,008.4	609.8	466.7	328.2	67.7	0.1	99.0	67.5	24.8	3.6	9.0	1. Household work				
2. เรียนหนังสือ	1,182.0	-	0.8	150.4	691.8	270.2	51.0	0.9	0.9	15.2	0.2	0.6	-	2. Studies				
3. ยังเด็ก/ชรา/ไม่สามารถทำงานได้	2,066.1	410.8	1,465.9	118.6	30.1	25.2	3.3	0.3	5.4	0.3	4.2	1.0	0.9	3. Too young/old/incapable of work				
4. อื่น ๆ	297.0	3.7	36.4	33.4	59.4	67.8	14.5	0.7	30.7	15.9	31.7	1.0	2.0	4. Others				

L/ รวมอาชีพระยะสั้น Including Short Course Vocational

หน่วยเป็นพัน : in Thousands

ตารางที่ 4 จำนวนผู้มีงานทำ จำแนกตามระดับการศึกษาที่สำเร็จ อาชีพ ทหาราชอาณาจักร

TABLE 4 EMPLOYED PERSONS BY LEVEL OF EDUCATIONAL ATTAINMENT, OCCUPATION , WHOLE KINGDOM

ไตรมาสที่ 2/2560 : Quarter 2/2017

หน่วยเป็นพัน : in Thousands

อาชีพ	รวม	ไม่มีการศึกษา	ต่ำกว่าประถมศึกษา	มัธยมศึกษาตอนปลาย				อุดมศึกษา			ไม่ทราบ	TOTAL	OCCUPATION	
				ไม่มี schooling	ประถมศึกษา Incomplete primary	ต่ำกว่า primary	มัธยมศึกษาตอนต้น Lower Secondary	มัธยมศึกษาตอนต้น General/Academic	สายอาชีพศึกษา Vocational	สายอาชีพศึกษา Teacher Training				สายอาชีพศึกษา Higher Technical Education
ยอดรวม	37,538.3	1,160.9	7,383.8	8,309.6	6,138.5	4,794.8	1,337.2	2.9	5,251.6	2,092.9	795.5	111.5	159.0	
1. ผู้จัดการ ข้าราชการระดับอาวุโส และผู้บริหารอาวุโส	1,428.7	3.9	105.3	143.6	117.1	179.5	60.1	0.2	668.5	110.9	35.2	0.4	4.0	1. managers, senior officials and Legislators
2. ผู้ประกอบวิชาชีพด้านต่างๆ	2,103.7	3.5	14.0	20.3	27.2	66.2	24.5	0.5	1,272.3	164.6	506.7	1.0	3.0	2. Professionals
3. เจ้าหน้าที่เทคนิคและผู้ประกอบวิชาชีพที่เกี่ยวข้องกันด้านต่างๆ	1,798.6	2.9	27.4	65.9	90.4	185.1	109.2	-	973.1	298.8	35.5	0.6	9.6	3. Technicians and associate professionals
4. เคมีอิน	1,579.9	1.5	10.3	52.2	139.0	250.4	101.0	0.4	755.1	222.8	40.9	0.6	5.6	4. Clerks
5. พนักงานบริการและผู้จำหน่ายสินค้า	7,670.8	148.4	1,241.2	1,452.3	1,441.9	1,403.2	389.6	0.3	997.3	452.7	102.2	5.1	36.8	5. Service workers and sell goods
6. ผู้ปฏิบัติงานที่มีชื่อในด้านการเกษตร ป่าไม้ และประมง	10,589.8	398.8	3,937.1	3,146.8	1,478.8	1,007.4	155.0	0.1	211.8	184.4	44.4	3.8	21.5	6. Skilled agricultural forest and fishery workers
7.ช่างฝีมือ และผู้ปฏิบัติงานที่เกี่ยวข้อง	4,392.7	151.6	770.8	1,141.1	925.7	557.3	235.0	1.4	183.9	368.3	14.2	27.2	16.2	7. Craft and associate professionals
8. ผู้ควบคุมเครื่องจักรโรงงานและเครื่องจักรและผู้ปฏิบัติงานด้านการประกอบ	3,606.1	105.8	331.9	875.8	1,023.8	724.5	172.9	-	88.3	207.0	8.5	41.2	26.6	8. Plant and machine controllers and assemblers
9. ผู้ประกอบอาชีพงานพื้นฐาน	4,293.6	343.9	945.3	1,409.7	893.8	411.5	86.3	0.1	56.1	81.2	4.3	31.7	29.7	9. Elementary occupations
10. คนงานซึ่งมิได้จำแนกไว้ในหมวดอื่น	74.6	0.6	0.6	2.0	0.7	9.6	3.8	-	45.3	2.3	3.8	-	6.0	10. Workers not classifiable by occupation

1/ รวมอาชีพระยะสั้น 1/ Including Short Course Vocational

ตารางที่ 4 จำนวนผู้มีงานทำ จำแนกตามระดับการศึกษาที่สำเร็จ อาชีพ และเพศ ทั้งราชอาณาจักร

TABLE 4 EMPLOYED PERSONS BY LEVEL OF EDUCATIONAL ATTAINMENT, OCCUPATION AND SEX, WHOLE KINGDOM

อาชีพ Occupation	รวม Total	ไม่มี การศึกษา No schooling	ต่ำกว่า ประถมศึกษา Incomplete primary	ประถมศึกษา Primary	มัธยมศึกษาตอนปลาย Upper Secondary Level				อุดมศึกษา Higher Level			ไม่ทราบ Unknown	อาชีพ OCCUPATION
					มัธยมศึกษา ตอนต้น Lower Secondary	สามัญ General/ Academic	สายวิชาชีพ Vocational	สายวิชา- การศึกษา Teacher Training	สายวิชา- การศึกษา Higher Technical Education	สายวิชา- การศึกษา Teacher Training	อื่นๆ Others		
ชาย	20,430.1	550.5	3,903.1	4,810.3	2,650.0	822.4	2,312.8	1,193.9	253.8	62.8	90.0	MALE	
1. ผู้จัดการ ข้าราชการระดับอาวุโส และผู้บริหารอาวุโส และผู้บริหารอาวุโส	942.2	2.6	88.4	113.7	122.0	43.8	385.2	72.7	18.6	0.2	3.6	1. managers, senior officials and Legislators	
2. ผู้ประกอบวิชาชีพด้านต่างๆ	816.5	0.6	8.4	11.3	32.3	15.0	558.3	43.8	131.1	1.0	1.1	2. Professionals	
3. เจ้าหน้าที่เทคนิคและผู้ประกอบวิชาชีพที่เกี่ยวข้องกับด้านต่างๆ	835.4	0.7	15.5	40.0	102.6	62.2	364.6	172.4	16.1	0.3	5.3	3. Technicians and associate professionals	
4. เสรียน	464.0	0.7	5.0	22.7	94.9	30.3	185.5	46.7	7.7	-	1.5	4. Clerks	
5. พนักงานบริการและผู้จำหน่ายสินค้า	3,135.7	49.6	426.5	564.8	576.7	183.2	445.8	195.0	34.2	3.4	11.5	5. Service workers and sell goods	
6. ผู้ปฏิบัติงานที่มีฝีมือในด้านการเกษตร ป่าไม้ และประมง	6,160.8	178.5	2,205.1	1,785.1	614.5	110.3	135.1	125.5	27.9	2.6	15.9	6. Skilled agricultural forest and fishery workers	
7. ช่างฝีมือ และผู้ปฏิบัติงานที่เกี่ยวข้อง	3,225.1	92.1	471.9	847.4	403.3	206.5	134.4	337.0	10.2	11.6	13.0	7. Craft and associate professionals	
8. ผู้ควบคุมเครื่องจักรโรงงานและเครื่องจักร และผู้ปฏิบัติงานด้านการประกอบ	2,541.5	64.1	251.7	641.3	479.6	122.0	62.5	159.3	6.7	24.0	16.8	8. Plant and machine controllers and assemblers	
9. ผู้ประกอบอาชีพพื้นฐาน	2,271.1	160.9	430.1	783.0	216.3	47.0	20.5	40.3	1.2	19.7	18.1	9. Elementary occupations	
10. คนงานซึ่งมิได้จำแนกไว้ในหมวดอื่น	37.7	0.6	0.6	0.8	7.7	2.3	21.0	1.3	-	-	3.3	10. Workers not classifiable by occupation	
หญิง	17,108.3	610.4	3,480.7	3,499.3	2,144.8	514.8	2,938.8	899.0	541.7	48.7	69.0	FEMALE	
1. ผู้จัดการ ข้าราชการระดับอาวุโส และผู้บริหารอาวุโส	486.5	1.3	16.9	29.9	57.5	16.3	283.3	38.2	16.6	0.1	0.5	1. managers, senior officials and Legislators	
2. ผู้ประกอบวิชาชีพด้านต่างๆ	1,287.2	2.8	5.7	9.0	33.9	9.6	713.9	120.8	375.6	0.1	1.9	2. Professionals	
3. เจ้าหน้าที่เทคนิคและผู้ประกอบวิชาชีพที่เกี่ยวข้องกับด้านต่างๆ	963.1	2.2	11.9	25.9	82.5	47.0	608.5	126.4	19.3	0.3	4.4	3. Technicians and associate professionals	
4. เสรียน	1,115.8	0.8	5.3	29.5	155.5	70.7	569.6	176.1	33.2	0.6	4.1	4. Clerks	
5. พนักงานบริการและผู้จำหน่ายสินค้า	4,535.1	98.8	814.6	887.4	826.5	206.4	551.5	257.7	68.0	1.7	25.3	5. Service workers and sell goods	
6. ผู้ปฏิบัติงานที่มีฝีมือในด้านการเกษตร ป่าไม้ และประมง	4,429.0	220.3	1,731.9	1,361.7	392.9	44.7	76.7	58.9	16.5	1.2	5.6	6. Skilled agricultural forest and fishery workers	
7. ช่างฝีมือ และผู้ปฏิบัติงานที่เกี่ยวข้อง	1,167.5	59.5	299.0	293.7	154.0	28.5	49.5	31.3	4.0	15.6	3.2	7. Craft and associate professionals	
8. ผู้ควบคุมเครื่องจักรโรงงานและเครื่องจักร และผู้ปฏิบัติงานด้านการประกอบ	1,064.6	41.7	80.2	234.5	244.9	50.8	25.7	47.7	1.7	17.3	9.8	8. Plant and machine controllers and assemblers	
9. ผู้ประกอบอาชีพพื้นฐาน	2,022.4	183.1	515.2	626.6	195.2	39.3	35.6	40.9	3.1	12.0	11.6	9. Elementary occupations	
10. คนงานซึ่งมิได้จำแนกไว้ในหมวดอื่น	37.0	-	-	1.2	1.9	1.4	24.4	1.1	3.8	-	2.7	10. Workers not classifiable by occupation	

/ รวมอาชีพระยะสั้น / Including Short Course Vocational

ไตรมาสที่ 2/2560 : Quarter 2/2017

หน่วยนับพัน : In Thousands

ตารางที่ 4 จำนวนผู้มีงานทำ จำแนกตามระดับการศึกษาที่สำเร็จ อาชีพ เพศ และเขตการปกครอง ทัวราชอาณาจักร (ต่อ)
TABLE 4 EMPLOYED PERSONS BY LEVEL OF EDUCATIONAL ATTAINMENT, OCCUPATION, SEX AND AREA, WHOLE KINGDOM (Contd.)

ไตรมาสที่ 2/2560 : Quarter 2/2017
ในเขตเทศบาล MUNICIPAL AREA
หน่วยเป็นพัน : In Thousands

อาชีพ Occupation	รวม Total	ไม่มีการศึกษา No schooling	ต่ำกว่า ระดับการศึกษา Incomplete primary	ประถมศึกษา Primary	มัธยมศึกษา ตอนต้น Lower Secondary	มัธยมศึกษาตอนปลาย Upper Secondary Level				อุดมศึกษา Higher Level			อื่นๆ Others	ไม่ทราบ Unknown	OCCUPATION
						สายสามัญ General/Academic	สายวิชาชีพ Vocational	สายวิชา- การศึกษา Teacher Training	สายวิชา- การศึกษา Teacher Training	สายวิชาการ Academic	สายวิชาชีพ Technical Education	สายวิชา- การศึกษา Teacher Training			
ยอดรวม	17,161.5	486.5	2,369.2	3,147.2	2,676.7	2,260.6	762.8	1.5	3,711.1	1,175.1	414.8	57.7	98.4	TOTAL	
ชาย	9,106.4	243.4	1,198.4	1,785.9	1,620.2	1,247.7	461.7	1.2	1,660.9	668.9	133.8	30.5	53.6	MALE	
1. ผู้จัดการ ข้าราชการระดับอาวุโส และผู้บริหารอาวุโส	526.7	1.4	30.5	42.8	42.5	43.9	28.9	0.2	282.6	41.8	9.5	-	2.5	1. managers, senior officials and Legislators	
2. ผู้ประกอบวิชาชีพด้านต่างๆ	569.1	0.4	2.2	4.8	8.0	23.2	6.8	-	423.6	28.1	70.8	0.5	0.8	2. Professionals	
3. เจ้าหน้าที่เทคนิคและผู้ประกอบวิชาชีพ ที่เกี่ยวข้องกับด้านต่างๆ	586.0	0.4	8.4	28.1	38.9	70.2	40.3	-	278.0	107.6	9.1	0.3	4.8	3. Technicians and associate professionals	
4. เสิร์ช	310.8	0.7	2.9	13.7	42.1	61.1	19.6	-	134.1	30.1	4.9	-	1.5	4. Clerks	
5. พนักงานบริการและผู้จำหน่ายสินค้า	1,970.6	32.9	234.0	341.2	384.3	361.3	119.3	0.3	340.7	121.5	23.7	2.4	9.3	5. Service workers and sell goods	
6. ผู้ปฏิบัติงานที่มีฝีมือในด้านการเกษตร ป่าไม้ และประมง	1,228.7	30.0	458.7	347.4	177.1	118.0	22.6	-	33.9	32.4	5.5	1.3	2.0	6. Skilled agricultural forest and fishery workers	
7. ช่างฝีมือ และผู้ปฏิบัติงานที่เกี่ยวข้อง	1,603.1	56.1	193.4	381.4	346.4	195.3	120.0	0.8	97.1	190.0	5.2	8.0	9.5	7. Craft and associate professionals	
8. ผู้ควบคุมเครื่องจักรโรงงานและเครื่องจักร และผู้ปฏิบัติงานด้านการประกอบ	1,394.7	41.8	128.4	343.6	368.4	275.6	76.7	-	39.9	94.4	4.3	9.4	12.3	8. Plant and machine controllers and assemblers	
9. ผู้ประกอบอาชีพทางพื้นฐาน	883.0	79.2	139.4	282.1	212.4	95.5	25.4	-	10.2	21.7	0.9	8.5	7.8	9. Elementary occupations	
10. คนงานซึ่งมิได้จำแนกไว้ในหมวดอื่น	33.7	0.6	0.6	0.8	0.2	3.7	2.3	-	21.0	1.3	-	-	3.3	10. Workers not classifiable by occupation	

1/ รวมอาชีพระยะสั้น 1/ Including Short Course Vocational

ตารางที่ 4 จำนวนผู้มีงานทำ จำแนกตามระดับการศึกษาที่สำเร็จ อาชีพ เพศ และเขตการปกครอง ทั้งราชอาณาจักร (ต่อ)
TABLE 4 EMPLOYED PERSONS BY LEVEL OF EDUCATIONAL ATTAINMENT, OCCUPATION, SEX AND AREA, WHOLE KINGDOM (Cont'd.)

ไตรมาสที่ 2/2560 : Quarter 2/2017 หน่วยเป็นพัน : In Thousands

อาชีพ Occupation	ในเขตเทศบาล MUNICIPAL AREA										รวม Total	ไม่มีการศึกษา No schooling	ต่ำกว่า ระดับการศึกษา Incomplete primary	ประถมศึกษา Primary	มัธยมศึกษา ตอนต้น Lower Secondary	มัธยมศึกษาตอนปลาย Upper Secondary Level				อุดมศึกษา Higher Level		อื่น ๆ Others	ไม่ทราบ Unknown	OCCUPATION
	ชาย Male	หญิง Female	ชาย Male	หญิง Female	ชาย Male	หญิง Female	ชาย Male	หญิง Female	ชาย Male	หญิง Female						ชาย Male	หญิง Female	ชาย Male	หญิง Female	ชาย Male	หญิง Female			
หญิง	8,055.1	243.0	0.8	1,170.8	1,361.3	1,056.5	1,012.9	301.1	0.4	2,050.2	506.2	281.0	27.2	44.8	FEMALE									
1. ผู้จัดการ ข้าราชการระดับอาวุโส และผู้บริหารระดับสูง	338.4	11.8	10.9	12.9	11.8	12.9	24.4	14.9	-	228.7	21.5	12.3	0.1	-	1. managers, senior officials and Legislators									
2. ผู้ประกอบวิชาชีพด้านต่างๆ	799.4	1.4	1.2	9.4	4.0	9.4	21.9	5.9	-	486.4	80.0	187.5	0.1	1.9	2. Professionals									
3. เจ้าหน้าที่เทคนิคและผู้ประกอบวิชาชีพ ที่เกี่ยวข้องกับด้านต่างๆ	676.9	1.6	6.4	26.4	16.6	26.4	46.5	33.5	-	452.1	77.0	12.4	0.3	4.1	3. Technicians and associate professionals									
4. เสมียน	700.6	0.8	3.5	40.7	22.9	40.7	88.9	39.1	0.2	384.2	100.4	18.7	-	1.1	4. Clerks									
5. พนักงานบริการและผู้จำหน่ายสินค้า	2,659.8	60.4	444.1	462.1	506.7	462.1	465.6	127.5	-	388.7	149.5	34.7	1.7	18.9	5. Service workers and sell goods workers									
6. ผู้ปฏิบัติงานที่มีฝีมือในด้านการเกษตร ป่าไม้ และประมง	830.1	32.5	337.3	85.0	254.9	85.0	73.2	11.7	-	17.2	12.4	4.8	0.3	0.7	6. Skilled agricultural forest and fishery workers									
7. ช่างฝีมือ และผู้ปฏิบัติงานที่เกี่ยวข้อง	549.1	28.9	116.1	105.4	134.5	105.4	80.1	15.0	0.0	33.9	16.4	2.6	13.4	2.7	7. Craft and associate professionals									
8. ผู้ควบคุมเครื่องจักรโรงงานและเครื่องจักร และผู้ปฏิบัติงานด้านกรประกอบ	567.2	27.2	42.7	155.3	128.7	155.3	120.5	32.5	-	17.4	25.5	1.6	7.1	8.8	8. Plant and machine controllers and assemblers									
9. ผู้ประกอบอาชีพพื้นฐาน	897.9	89.3	208.6	158.8	280.3	158.8	89.8	20.2	0.1	17.3	22.4	2.7	4.3	4.1	9. Elementary occupations									
10. คนงานซึ่งได้จำแนกไว้ในหมวดอื่น	35.7	-	-	0.5	0.9	0.5	1.9	0.7	-	24.4	1.1	3.8	-	2.5	10. Workers not classifiable by occupation									

1/ รวมอาชีพระยะสั้น 1/ Including Short Course Vocational

ตารางที่ 4 จำนวนผู้มีงานทำ จำแนกตามระดับการศึกษาที่สำเร็จ อาชีพ เพศ และเขตการปกครอง ทวีปราชอาณาจักร (ต่อ)

TABLE 4 EMPLOYED PERSONS BY LEVEL OF EDUCATIONAL ATTAINMENT, OCCUPATION, SEX AND AREA, WHOLE KINGDOM (Contd.)

ไตรมาสที่ 2/2560 : Quarter 2/2017 หน่วยเป็นพัน : in Thousands

นอกเขตเทศบาล NON-MUNICIPAL AREA

อาชีพ Occupation	รวม Total	ไม่มี การศึกษา No schooling	ต่ำกว่า ประถมศึกษา Incomplete primary	ประถมศึกษา Primary	มัธยมศึกษา ตอนต้น Lower Secondary	มัธยมศึกษาตอนปลาย Upper Secondary Level				อุดมศึกษา Higher Level			อื่นๆ Others	ไม่ทราบ Unknown	OCCUPATION
						สายสามัญ General/ Academic	สายอาชีพ ศึกษา Vocational	สายวิชา- การศึกษา Teacher Training	สายวิชา- การศึกษา Teacher Training	สายวิชาชีพ Higher Technical Education	สายวิชา- การศึกษา Teacher Training				
												1/			
ยอดรวม	20,376.8	674.5	5,014.6	5,162.4	3,461.8	2,534.3	574.4	1.3	1,540.5	917.8	380.7	53.9	60.6	TOTAL	
ชาย	11,323.7	307.1	2,704.7	3,024.3	2,157.8	1,402.3	360.7	1.3	651.9	524.9	120.0	32.3	36.4	MALE	
1. ผู้จัดการ ข้าราชการระดับอาวุโส และผู้บังคับบัญชา	415.5	1.2	58.0	70.9	48.6	78.2	14.9	-	102.6	30.8	9.1	0.2	1.0	1. managers, senior officials and Legislators	
2. ผู้ประกอบวิชาชีพด้านต่างๆ	247.4	0.3	6.1	6.6	5.3	9.1	8.2	0.5	134.8	15.6	60.3	0.4	0.4	2. Professionals	
3. เจ้าหน้าที่เทคนิคและผู้ประกอบวิชาชีพ ที่เกี่ยวข้องกับด้านต่างๆ	249.4	0.4	7.1	11.9	16.8	32.4	22.0	-	86.6	64.8	7.0	-	0.5	3. Technicians and associate professionals	
4. เสมียน	153.2	-	2.1	9.0	26.7	33.8	10.7	0.2	51.4	16.6	2.9	-	-	4. Clerks	
5. พนักงานบริการและผู้จำหน่ายสินค้า	1,165.1	16.7	192.5	223.7	260.4	215.5	63.9	-	105.1	73.5	10.6	1.1	2.2	5. Service workers and sell goods workers	
6. ผู้ปฏิบัติงานที่มีชื่อในด้านการเกษตร ป่าไม้ และประมง	4,932.1	148.5	1,746.5	1,437.7	783.1	496.6	87.7	0.1	101.2	93.1	22.5	1.3	13.9	6. Skilled agricultural forest and fishery workers	
7. ช่างฝีมือ และผู้ปฏิบัติงานที่เกี่ยวข้อง	1,622.1	36.0	278.5	466.0	350.1	208.1	86.4	0.6	37.3	147.0	5.0	3.6	3.5	7. Craft and associate professionals	
8. ผู้ควบคุมเครื่องจักรโรงงานและเครื่องจักร และผู้ปฏิบัติงานด้านกรประกอบ	1,146.9	22.3	123.3	297.7	345.1	204.0	45.4	-	22.7	65.0	2.4	14.5	4.5	8. Plant and machine controllers and assemblers	
9. ผู้ประกอบอาชีพงานพื้นฐาน	1,388.1	81.7	290.7	500.9	321.7	120.8	21.6	-	10.3	18.6	0.3	11.2	10.3	9. Elementary occupations	
10. คนงานซึ่งมิได้จำแนกไว้ในหมวดอื่น	4.0	-	-	-	-	4.0	-	-	-	-	-	-	-	10. Workers not classifiable by occupation	

1/ รวมอาชีพระยะสั้น 1/ Including Short Course Vocational

ตารางที่ 4 จำนวนผู้มีงานทำ จำแนกตามระดับการศึกษาที่สำเร็จ อาชีพ เพศ และเขตการปกครอง ทวีปราชอาณาจักร (ต่อ)
TABLE 4 EMPLOYED PERSONS BY LEVEL OF EDUCATIONAL ATTAINMENT, OCCUPATION, SEX AND AREA, WHOLE KINGDOM (Contd.)

อาชีพ	เขตเทศบาล NON-MUNICIPAL AREA										รวม	ไม่มีการศึกษา	ต่ำกว่าประถมศึกษาไม่สมบูรณ์	มัธยมศึกษาตอนต้น	มัธยมศึกษาตอนปลาย				อุดมศึกษา			อื่น ๆ	ไม่ทราบ	OCCUPATION
	Total schooling	Primary	Lower Secondary	Upper Secondary Level	Upper Secondary Level			Higher Level							I/ Others									
					General/Academic	Vocational	Teacher Training	Academic	Higher Technical Education	สายวิชาชีพ						สายวิชาการ	สายวิชาการศึกษา							
หญิง	9,053.1	2,309.9	1,304.1	1,131.9	213.7	-	888.7	392.8	260.8	21.5	24.2	FEMALE												
1. ผู้จัดการ ข้าราชการระดับอาวุโส และผู้บริหาร	148.1	6.0	13.1	33.1	1.3	-	54.6	16.7	4.3	-	0.5	1. managers, senior officials and Legislators												
2. ผู้ประกอบวิชาชีพด้านต่างๆ	487.8	4.5	4.6	12.0	3.7	-	227.6	40.8	188.1	-	-	2. Professionals												
3. เจ้าหน้าที่เทคนิคและผู้ประกอบวิชาชีพที่เกี่ยวข้องกับด้านต่างๆ	286.3	5.5	8.4	36.1	13.5	-	156.4	49.4	7.0	-	0.3	3. Technicians and associate professionals												
4. เสมียน	415.2	1.8	29.5	66.6	31.6	-	185.4	75.7	14.5	0.6	3.0	4. Clerks												
5. พนักงานบริการและผู้จำหน่ายสินค้า	1,875.4	370.5	335.1	360.9	79.0	-	162.9	108.3	33.3	-	6.4	5. Service workers and sell goods												
6. ผู้ปฏิบัติงานที่มีฝีมือในด้านการเกษตร ป่าไม้ และประมง	3,598.8	1,394.6	433.7	319.7	33.0	-	59.5	46.5	11.7	0.9	4.9	6. Skilled agricultural forest and fishery workers												
7.ช่างฝีมือ และผู้ปฏิบัติงานที่เกี่ยวข้อง	618.4	182.9	123.8	73.8	13.5	-	15.7	14.9	1.4	2.2	0.5	7. Craft and associate professionals												
8. ผู้ควบคุมเครื่องจักรโรงงานและเครื่องจักร และผู้ปฏิบัติงานด้านกรประกอบ	497.4	37.5	155.0	124.5	18.3	-	8.4	22.1	0.2	10.2	1.0	8. Plant and machine controllers and assemblers												
9. ผู้ประกอบอาชีพงานพื้นฐาน	1,124.6	306.6	200.8	105.4	19.1	-	18.3	18.5	0.5	7.7	7.5	9. Elementary occupations												
10. คนงานซึ่งมีได้จำแนกไว้ในหมวดอื่น	1.2	-	-	-	0.7	-	-	-	-	-	0.2	10. Workers not classifiable by occupation												

I/ รวมอาชีพระยะสั้น I/ Including Short Course Vocational

ตารางที่ 5 จำนวนผู้ใช้งานท่า จำแนกตามระดับการศึกษาที่สำคัญ อุตสาหกรรม ทวีราชอาณาจักร

TABLE 5 EMPLOYED PERSONS BY LEVEL OF EDUCATIONAL ATTAINMENT, INDUSTRY, WHOLE KINGDOM

ไตรมาสที่ 2/2560 : Quarter 2/2017

หน่วยเป็นพัน : In Thousands

อุตสาหกรรม Industry	รวม Total	ไม่มี การศึกษา No schooling	ต่ำกว่า ประถมศึกษา Incomplete primary	ประถมศึกษา Primary	มัธยมศึกษาตอนปลาย Upper Secondary Level				อุดมศึกษา Higher Level		อื่น ๆ Others	ไม่ทราบ Unknown	INDUSTRY			
					ไม่ มี การ ศึกษา No schooling	ต่ำกว่า ประถมศึกษา Incomplete primary	ประถมศึกษา Primary	มัธยมศึกษา ตอนต้น Lower Secondary	สามัญ General/ Academic	สายอาชีพ ศึกษา Vocational				สาขาวิชา- การศึกษา Teacher Training	สาขาวิชา การ ศึกษา Teacher Training	สาขาวิชา สูง Higher Technical Education
ยอดรวม	37,538.3	1,160.9	7,383.8	8,309.6	6,138.5	4,794.8	1,337.2	2.9	5,251.6	2,092.9	795.5	111.5	159.0	TOTAL		
1.เกษตรกรรม การป่าไม้และการประมง	11,643.6	494.2	4,238.3	3,526.6	1,667.7	1,056.7	1,668	0.1	221.2	190.4	46.6	6.8	28.3	1. Agriculture, forestry and fishing		
2.การทำเหมืองแร่และเหมืองหิน	68.8	1.0	10.1	18.5	11.0	5.8	1.9	-	9.2	10.9	0.2	-	0.2	2. Mining and quarrying		
3. การผลิต	6,150.0	278.4	6,684	1,157.7	1,349.9	1,022.6	280.8	0.7	732.9	508.2	24.9	86.0	39.5	3. Manufacturing		
4. ไฟฟ้า ก๊าซ ไอน้ำและระบบปรับอากาศ	131.0	-	1.8	7.9	12.0	12.7	5.1	0.2	55.9	32.1	2.6	-	0.7	4. Electricity, gas, steam and air conditioning supply		
5. การจัดการน้ำ การจัดการและการบำบัดน้ำเสีย ของเสีย และสิ่งมีคุณค่า	106.0	1.7	8.9	15.6	16.4	17.5	4.5	-	27.8	12.7	0.9	-	-	5. Water supply; sewerage, waste management and remediation activities		
6. การก่อสร้าง	2,276.0	95.2	435.3	805.7	421.6	205.7	64.0	0.5	136.4	97.6	4.5	4.1	5.6	6. Construction		
7. การขนส่ง และการขายปลีก การซ่อมยานยนต์	6,428.9	137.2	950.8	1,113.4	1,141.7	1,054.5	350.6	0.5	1,074.2	492.5	72.7	7.8	33.1	7. Wholesale and retail trade; repair of motor vehicles and motorcycles		
8. การขนส่ง และสถานที่เก็บสินค้า	1,211.1	9.5	134.9	275.5	248.9	163.9	60.1	-	206.3	97.5	9.7	1.7	3.2	8. Transportation and storage		
9. ที่พักแรมและบริการด้านอาหาร	2,687.7	74.5	421.1	616.9	558.2	436.4	127.3	0.2	281.5	126.4	22.0	2.0	21.2	9. Accommodation and food service activities		
10. ข้อมูลข่าวสารและการสื่อสาร	1,896	0.4	1.3	3.0	13.3	17.1	5.5	-	129.1	15.6	4.1	-	0.3	10. Information and communication		
11. กิจกรรมทางการเงินและการประกันภัย	494.5	-	4.8	14.4	19.0	38.0	19.1	-	357.6	31.1	10.3	-	0.1	11. Financial and insurance activities		
12. กิจกรรมอสังหาริมทรัพย์	214.9	5.0	32.6	34.0	24.7	20.7	14.4	-	64.9	14.9	3.2	-	0.5	12. Real estate activities		
13. กิจกรรมทางวิชาชีพ วิทยาศาสตร์ และเทคนิค	373.5	0.4	4.9	17.9	16.8	25.6	12.5	-	248.0	40.2	6.9	-	0.4	13. Professional, scientific and technical activities		
14. กิจกรรมการบริหารและการบริการสนับสนุน	580.7	15.1	87.5	122.4	127.5	76.0	23.5	-	85.8	30.7	8.8	0.1	3.1	14. Administrative and support service activities		
15. การบริหารราชการ การป้องกันประเทศ การประกันสังคม	1,646.5	2.0	89.9	123.9	149.5	262.1	96.7	0.2	724.9	140.0	52.0	-	5.4	15. Public administration and defence; compulsory social security		
16. การศึกษา	1,160.5	1.8	29.8	43.4	27.8	47.6	13.7	0.5	484.0	29.3	478.9	0.9	2.8	16. Education		
17. กิจกรรมด้านสุขภาพและงานสังคมสงเคราะห์	735.0	4.0	24.2	45.7	65.8	133.8	25.8	0.1	242.2	154.8	34.5	0.8	3.1	17. Human health and social work activities		
18. ศิลปะ ความบันเทิง และนันทนาการ	254.1	2.4	33.1	51.8	45.1	43.9	15.2	-	43.7	17.2	1.4	-	0.3	18. Arts, entertainment and recreation		
19. กิจกรรมบริการด้านอื่น ๆ	861.5	16.9	149.6	236.2	189.8	119.3	37.5	-	59.0	42.8	5.0	0.2	5.0	19. Other service activities		
20. กิจกรรมการจ้างงานในครัวเรือนส่วนบุคคล การผลิตสินค้าและบริการที่ขึ้นเองเพื่อใช้ในครัวเรือน	218.7	20.6	56.7	72.6	27.4	24.5	6.5	-	3.9	3.5	0.2	0.3	2.4	20. Activities of households as employers; undifferentiated goods and services-producing activities of households for own use		
21. กิจกรรมขององค์กรระหว่างประเทศ	4.7	-	-	-	-	-	-	-	3.6	0.1	0.1	0.7	0.3	21. Activities of extraterritorial organizations and bodies		
22. ไม่ทราบ	101.2	0.6	-	6.4	4.6	10.4	5.9	-	59.4	4.4	5.8	-	3.8	22. Unknown		

∕ รวมอาชีพระยะสั้น ∕ Including Short Course Vocational

ตารางที่ 5 จำนวนผู้จ้างทำ จำแนกตามระดับการศึกษาที่สำเร็จ อุตสาหกรรม และเพศ ทั้งราชอาณาจักร
TABLE 5 EMPLOYED PERSONS BY LEVEL OF EDUCATIONAL ATTAINMENT, INDUSTRY AND SEX, WHOLE KINGDOM

อุตสาหกรรม Industry	รวม Total	ไม่ การศึกษา No schooling	ด่ำกว่า ประถมศึกษา Incomplete primary	ประถมศึกษา Primary	มัธยมศึกษาตอนต้น Upper Secondary Level				อุดมศึกษา Higher Level				อื่นๆ Others	ไม่ทราบ Unknown	INDUSTRY	
					มัธยมศึกษา ตอนต้น Lower Secondary	สามัญ ศึกษา General/ Academic	สายอาชีพ- ศึกษา Vocational	สายวิชา- การศึกษา Teacher Training	สายวิชา- การศึกษ Technical Education	สายวิชาอาชีพ Higher Technical Education	สายวิชา- การศึกษ Teacher Training	สายวิชา- การศึกษ Teacher Training				
																สามัญ ศึกษา General/ Academic
	20,430.1	550.5	3,903.1	4,810.3	3,778.0	2,650.0	822.4	2.5	2,312.8	1,193.9	253.8	62.8	90.0		MALE	
1.เกษตรกรรม การป่าไม้ และประมง 2. การทำเหมืองแร่ และเหมืองหิน 3. การก่อสร้าง 4. ไฟฟ้า, ก๊าซ, ไอน้ำ และระบบปรับอากาศ 5. การจัดหา, บริการ และการบำรุงรักษา ของเสียและสิ่งปฏิกูล 6. การก่อสร้าง 7. การขนส่ง และการขนส่ง 8. การขนส่ง และสถานที่สินค้า 9. ที่พักแรมและบริการอาหาร 10. ข้อมูลข่าวสารและการสื่อสาร 11. กิจกรรมทางเงินและการประกันภัย 12. กิจกรรมอสังหาริมทรัพย์ 13. กิจกรรมทางวิชาชีพ, วิทยาศาสตร์ และเทคนิค 14. กิจกรรมบริการและการบริการสนับสนุน 15. กิจกรรมราชการ การป้องกันประเทศ และการป้องกันภัย 16. การศึกษา 17. กิจกรรมด้านสุขภาพและงานสังคมสงเคราะห์ 18. ศิลปะ, ความบันเทิง และนันทนาการ 19. กิจกรรมบริการด้านอื่น ๆ 20. กิจกรรมการจ้างงานในครัวเรือนส่วนบุคคล การผลิตสินค้าและบริการที่สร้างขึ้นเองเพื่อใช้ในครัวเรือน 21. กิจกรรมขององค์กรระหว่างประเทศ 22. ไม่ทราบ	6,814.2	224.7	2,568.1	2,029.3	1,101.1	645.8	120.3	0.1	139.1	129.6	30.2	5.1	20.8	1. Agriculture, forestry and fishing 2. Mining and quarrying 3. Manufacturing 4. Electricity, gas, steam and air conditioning supply 5. Water supply; sewerage, waste management and remediation activities 6. Construction 7. Wholesale and retail trade; repair of motor vehicles and motorcycles 8. Transportation and storage 9. Accommodation and food service activities 10. Information and communication 11. Financial and insurance activities 12. Real estate activities 13. Professional, scientific and technical activities 14. Administrative and support service activities 15. Public administration and defence; compulsory social security 16. Education 17. Human health and social work activities 18. Arts, entertainment and recreation 19. Other service activities 20. Activities of households as employers; undifferentiated goods and services-producing activities of households for own use 21. Activities of extraterritorial organizations and bodies 22. Unknown		
	3,129.6	138.0	270.5	589.0	714.0	508.3	172.0	0.7	322.0	337.2	12.2	43.0	22.8	0.2	22.8	FEMALE
	1,952.1	69.4	366.4	686.0	379.5	182.9	60.1	0.5	108.7	87.6	3.0	4.0	4.0	0.2	4.0	
	1,011.4	8.9	124.4	258.3	228.1	146.5	51.0	0.2	111.3	78.5	2.9	5.5	3.2	0.2	3.2	
	948.8	27.8	112.4	187.5	223.8	161.4	49.5	0.2	75.0	54.9	8.4	1.6	10.0	0.3	10.0	
	115.1	0.4	0.9	1.0	10.3	9.5	4.2	-	134.6	16.5	3.9	-	-	-		
	197.8	-	1.9	6.7	7.7	17.4	9.1	-	24.3	8.3	1.3	-	-	-		
	94.1	2.6	12.1	12.1	13.4	8.9	10.8	-	115.1	20.4	3.8	-	-	-		
	193.2	-	3.4	12.1	12.4	18.9	7.0	-	35.6	17.1	4.0	-	-	-		
	349.1	7.2	47.3	80.2	93.0	50.7	13.2	-	343.9	74.3	19.4	-	-	-		
	1,024.8	1.5	74.6	95.2	127.7	206.7	77.5	0.2	167.2	11.4	12.4	-	-	-		
	380.4	0.4	12.8	20.5	15.7	24.3	4.4	0.5	49.4	21.1	2.7	-	-	-		
	166.4	1.5	4.1	12.5	23.1	42.2	9.1	-	27.1	10.7	1.4	-	-	-		
	145.2	1.2	16.6	26.2	23.6	29.0	9.3	-	25.6	20.9	2.6	-	-	-		
	399.4	7.6	65.7	123.0	85.2	50.9	16.4	-	1.8	1.6	-	-	-	-		
	44.7	2.5	8.0	10.0	6.6	9.3	3.3	-	2.3	3.4	-	-	-	-		
	2.9	-	-	-	-	6.5	-	-	22.2	899.0	541.7	48.7	69.0	-		
	46.7	0.6	3,480.7	3,699.3	2,360.5	2,144.8	514.8	0.4	82.1	60.9	16.5	1.7	7.4	-		
	17,108.3	610.4	1,870.2	1,497.3	5,666.6	4,109.9	46.5	-	410.9	171.0	12.7	43.0	16.6	-		
	4,829.4	269.4	1,870.2	1,497.3	5,666.6	4,109.9	46.5	-	26.5	4.2	0.5	-	-	-		
	16.1	0.2	1.4	2.9	3.2	1.7	1.0	-	14.0	3.2	-	-	-	-		
	3,020.3	140.4	397.9	568.7	635.9	514.3	108.8	0.0	4.6	9.9	1.5	0.1	1.5	-		
	38.0	-	0.4	1.2	1.4	3.6	0.1	0.2	27.7	248.2	40.2	1.3	16.5	-		
	33.1	0.5	2.9	5.9	3.5	1.7	1.5	-	170.2	71.5	13.6	0.4	11.1	-		
	323.9	25.8	68.9	119.7	42.1	22.8	3.8	-	54.1	3.3	2.9	-	-	-		
	3,233.3	83.0	553.0	490.0	463.6	552.6	157.8	-	223.0	14.6	6.5	-	0.1	11.1		
	1,998.7	0.6	10.5	17.2	20.8	17.4	9.2	-	62.1	6.6	1.8	-	0.1	12.1		
	1,728.9	46.8	308.7	429.5	394.4	275.0	77.7	-	132.8	19.8	3.1	-	0.3	13.1		
	74.5	-	0.3	2.0	3.0	7.6	1.3	-	50.3	13.7	4.9	-	2.4	14.1		
	296.7	-	3.0	7.6	11.4	20.6	10.0	-	381.0	65.7	32.7	-	1.5	15.1		
	120.8	2.4	20.5	21.9	11.3	11.8	3.6	-	316.9	17.9	357.5	0.1	1.5	16.1		
	180.3	0.4	1.5	5.8	4.4	6.7	5.5	-	192.7	133.7	31.9	0.3	3.0	17.1		
	231.7	7.9	40.3	42.2	34.5	25.3	10.3	-	16.6	6.5	-	-	0.2	18.1		
	621.7	0.6	15.2	28.7	21.8	55.4	19.1	-	33.4	21.9	2.4	-	3.9	19.1		
	780.1	1.5	17.0	22.9	12.1	23.4	9.3	-	2.1	1.8	0.2	0.3	0.8	20.1		
	568.6	2.5	20.1	33.2	42.8	91.6	16.8	0.1	1.3	0.1	0.1	0.2	0.1	21.1		
	108.9	1.2	16.4	25.6	21.5	14.9	5.9	-	37.2	1.1	5.8	-	1.9	22.1		
	462.1	9.3	83.9	113.2	104.5	68.4	21.1	-	-	-	-	-	-	-		
	174.0	18.1	48.8	62.7	20.8	15.3	3.2	-	-	-	-	-	-	-		
	1.8	-	-	-	-	-	-	-	1.3	0.1	0.1	0.2	0.1	21.1		
	54.5	-	-	1.2	1.1	3.9	2.4	-	-	-	-	-	-	-		

ตารางที่ 5 จำนวนผู้ใช้งานที่จำแนกตามชั้นการศึกษาที่สำเร็จ อุตสาหกรรม เพศ และเขตการปกครอง ทวีปราชอาณาจักร (ต่อ)

TABLE 5 EMPLOYED PERSONS BY LEVEL OF EDUCATIONAL ATTAINMENT, INDUSTRY, SEX AND AREA, WHOLE KINGDOM(Contd.)

อุตสาหกรรม	ในเขตเทศบาล MUNICIPAL AREA											INDUSTRY		
	รวม	มัธยมศึกษาตอนปลาย Upper Secondary Level					อุดมศึกษา Higher Level							
		ไม่มี การศึกษา	ต่ำกว่า ประถมศึกษา Incomplete primary	ประถมศึกษา Primary	มัธยมศึกษา ตอนต้น Lower Secondary	สายสามัญ General/ Academic	สายอาชีพ ศึกษา Vocational	สายวิชา- การศึกษา Teacher Training	สายวิชา การศึกษา Teacher Training	สายวิชาชีพ Higher Technical Education	สาขาวิชา- การศึกษา Teacher Training		อื่นๆ Others	ไม่ทราบ
Total	No schooling	primary	Primary	Lower Secondary	General/ Academic	Vocational	Teacher Training	Academic	Higher Technical Education	Teacher Training	Others	Unknown		
ยอดรวม	17,161.5	486.5	2,369.2	3,147.2	2,676.7	2,260.6	762.8	1.5	3,711.1	1,175.1	414.8	57.7	98.4	TOTAL
ชาย	9,106.4	243.4	1,198.4	1,785.9	1,620.2	1,247.7	461.7	1.2	1,660.9	668.9	133.8	30.5	53.6	MALE
1 เกษตรกรรม ไร่สวน และ การประมง	1,335.9	40.1	484.9	389.3	201.8	120.8	23.9	-	33.9	31.1	5.4	1.6	3.2	1. Agriculture, forestry and fishing
2. การทำเหมืองแร่ และเหมืองหิน	21.4	0.2	1.7	3.7	2.4	2.2	0.2	-	7.7	3.4	-	-	-	2. Mining and quarrying
3. การผลิต	1,718.1	90.6	1,235	3,183	3,592	2,638	97.2	0.0	2,357	188.0	7.1	19.2	15.4	3. Manufacturing
4. ไฟฟ้า ก๊าซ ไอน้ำ และระบบปรับอากาศ	45.6	-	1.1	2.0	2.4	3.1	4.2	-	18.7	11.9	1.5	-	0.7	4. Electricity, gas, steam and air conditioning supply
5. การจัดหา การจัดการ และการบำบัดน้ำเสีย ของเสีย และสิ่งปฏิกูล	35.3	-	1.3	4.0	6.3	6.9	2.0	-	10.2	4.5	0.2	-	-	5. Water supply; sewerage, waste management and remediation activities
6. การก่อสร้าง	821.9	37.7	130.8	240.6	152.7	79.3	36.0	0.5	85.7	52.5	1.9	1.9	2.5	6. Construction
7. การขนส่ง และการขายปลีก การซ่อมยานยนต์	1,864.5	32.4	1,94.2	3,19.2	3,61.9	2,94.7	1,24.5	0.4	3,50.7	1,49.7	20.8	4.7	11.4	7. Wholesale and retail trade; repair of motor vehicles and motorcycles
8. การขนส่ง และสถานที่เก็บสินค้า	687.1	5.9	71.9	1,65.7	1,51.3	1,09.6	33.8	-	88.0	56.3	2.7	-	2.0	8. Transportation and storage
9. ที่พักแรมและบริการด้านอาหาร	676.1	22.2	70.9	1,31.0	1,56.5	1,15.2	37.6	0.2	87.3	36.5	7.2	1.6	10.0	9. Accommodation and food service activities
10. ข้อมูลข่าวสารและการสื่อสาร	93.7	-	0.6	0.9	7.0	6.2	2.3	-	66.7	9.0	0.8	-	0.3	10. Information and communication
11. กิจกรรมทางการเงินและการประกันภัย	152.3	-	0.4	5.1	4.3	12.9	6.2	-	110.3	11.2	2.0	-	-	11. Financial and insurance activities
12. กิจกรรมอสังหาริมทรัพย์	70.9	1.1	8.7	8.0	7.6	7.5	10.0	-	21.9	4.6	1.3	-	0.3	12. Real estate activities
13. กิจกรรมทากิจอาชีพ วิทยาศาสตร์ และเทคนิค	156.0	-	1.0	4.0	10.3	16.0	4.2	-	102.0	15.6	2.8	-	0.2	13. Professional, scientific and technical activities
14. กิจกรรมการบริหารและการบริการสนับสนุน	254.5	5.5	36.5	57.9	64.6	30.7	11.7	-	30.6	12.9	3.4	0.1	0.7	14. Administrative and support service activities
15. การบริหารราชการ การป้องกันประเทศ การประกันสังคม	499.9	0.5	24.1	32.6	53.0	86.3	39.3	0.2	214.7	38.5	8.6	-	2.0	15. Public administration and defence; compulsory social security
16. การศึกษา	202.4	-	5.8	10.8	3.4	13.3	1.6	-	95.8	6.3	63.8	0.4	1.3	16. Education
17. กิจกรรมด้านสุขภาพและงานสังคมสงเคราะห์	97.9	1.5	1.4	8.8	12.6	21.8	4.8	-	31.1	14.3	1.2	0.5	-	17. Human health and social work activities
18. ศิลปะ ความบันเทิง และนันทนาการ	73.6	-	4.6	9.7	9.8	14.6	5.9	-	23.4	4.5	1.0	-	0.2	18. Arts, entertainment and recreation
19. กิจกรรมบริการด้านอื่น ๆ	225.0	3.5	32.0	63.7	46.4	32.1	10.9	-	20.3	13.8	2.4	-	0.1	19. Other service activities
20. กิจกรรมการทำงานไม่เต็มวันส่วนบุคคล การผลิตสินค้าและบริการที่ขึ้นเองเพื่อใช้ในครัวเรือน	27.3	1.8	3.1	5.5	3.4	5.9	2.7	-	1.8	1.5	-	-	1.5	20. Activities of households as employers; undifferentiated goods and services-producing activities of households for own use
21. กิจกรรมขององค์กรระหว่างประเทศ	2.9	-	-	-	-	-	-	-	2.3	-	-	0.5	0.2	21. Activities of extraterritorial organizations and bodies
22. ไม่ทราบ	44.3	0.6	-	5.2	3.5	5.1	2.8	-	22.2	2.9	-	-	1.9	22. Unknown

รวมอาชีพระยะสั้น / Including Short Course Vocational

ไตรมาสที่ 2/2560 : Quarter 2/2017

หน่วยเป็นพัน : In Thousands

ตารางที่ 5 จำนวนผู้จ้างทำ งานตามชั้นการศึกษาที่สำเร็จ อุตสาหกรรม เพศ และเขตการปกครอง ทวีปอาณานิคม (ต่อ)

TABLE 5 EMPLOYED PERSONS BY LEVEL OF EDUCATIONAL ATTAINMENT, INDUSTRY, SEX AND AREA, WHOLE KINGDOM (Contd.)

อุตสาหกรรม	ในเขตเทศบาล MUNICIPAL AREA											INDUSTRY		
	รวม	ไม่มีการศึกษา	ต่ำกว่าประถมศึกษา	ประถมศึกษา	มัธยมศึกษาตอนปลาย			อุดมศึกษา			อื่นๆ		ไม่ทราบ	
					Primary	Lower Secondary	Upper Secondary Level	General/Academic	Vocational	Teacher Training				Academic
		No schooling	primary	Primary <td>Secondary <td>General/Academic <td>Vocational <td>Teacher Training <td>Academic <td>Technical Education <td>Higher Level <td>Others</td> <td>Unknown</td> <td></td> </td></td></td></td></td></td></td>	Secondary <td>General/Academic <td>Vocational <td>Teacher Training <td>Academic <td>Technical Education <td>Higher Level <td>Others</td> <td>Unknown</td> <td></td> </td></td></td></td></td></td>	General/Academic <td>Vocational <td>Teacher Training <td>Academic <td>Technical Education <td>Higher Level <td>Others</td> <td>Unknown</td> <td></td> </td></td></td></td></td>	Vocational <td>Teacher Training <td>Academic <td>Technical Education <td>Higher Level <td>Others</td> <td>Unknown</td> <td></td> </td></td></td></td>	Teacher Training <td>Academic <td>Technical Education <td>Higher Level <td>Others</td> <td>Unknown</td> <td></td> </td></td></td>	Academic <td>Technical Education <td>Higher Level <td>Others</td> <td>Unknown</td> <td></td> </td></td>	Technical Education <td>Higher Level <td>Others</td> <td>Unknown</td> <td></td> </td>	Higher Level <td>Others</td> <td>Unknown</td> <td></td>	Others	Unknown	
หญิง	8,055.1	243.0	1,170.8	1,361.3	1,056.5	1,012.9	301.1	0.4	2,050.2	506.2	281.0	27.2	44.8	FEMALE
1. เกษตรกรรม การป่าไม้ และการประมง	906.7	41.2	363.1	282.0	92.9	78.7	12.8	-	17.2	12.9	4.8	0.3	1.0	1. Agriculture, forestry and fishing
2. การทำเหมืองแร่ และเหมืองหิน	5.7	-	0.4	0.7	1.1	0.2	0.3	-	0.8	1.9	0.2	-	-	2. Mining and quarrying
3. การผลิต	1,547.1	76.6	1,600	2,759	310.4	246.5	60.3	0.0	278.7	91.6	10.8	24.1	12.1	3. Manufacturing
4. ไฟฟ้า ก๊าซ ไอน้ำและระบบปรับอากาศ	20.6	-	0.2	0.4	0.1	0.1	0.1	0.2	17.9	1.5	0.1	-	-	4. Electricity, gas, steam and air conditioning supply
5. การจัดหา การจัดการและการบำบัดน้ำเสีย ของเสีย และสิ่งปฏิกูล	19.9	0.3	1.5	2.0	1.4	1.4	1.3	-	10.9	1.3	-	-	-	5. Water supply; sewerage, waste management and remediation activities
6. การก่อสร้าง	141.0	10.7	24.9	47.0	18.3	9.4	3.1	-	19.6	7.0	0.6	0.1	0.4	6. Construction
7. การขายส่ง และการขายปลีก การซ่อมยานยนต์	1,832.0	49.1	260.7	239.1	241.1	300.0	96.4	-	470.2	136.7	25.6	1.3	11.9	7. Wholesale and retail trade; repair of motor vehicles and motorcycles
8. การขนส่ง และสถานที่เก็บสินค้า	144.8	-	6.3	12.4	11.2	12.0	5.0	-	78.1	13.4	6.4	0.1	-	8. Transportation and storage
9. ที่พักแรมและบริการด้านอาหาร	1,093.8	32.2	179.0	261.9	211.5	164.1	51.1	-	127.1	47.8	9.9	0.4	8.7	9. Accommodation and food service activities
10. ข้อมูลข่าวสารและการสื่อสาร	61.8	-	0.3	2.0	2.1	4.6	1.0	-	45.8	3.3	2.8	-	-	10. Information and communication
11. กิจกรรมทางการเงินและการประกันภัย	215.2	-	0.8	1.8	5.5	13.4	5.4	-	175.0	9.3	3.9	-	0.1	11. Financial and insurance activities
12. กิจกรรมอสังหาริมทรัพย์	104.8	2.1	18.6	17.8	8.0	8.5	3.6	-	38.6	5.9	1.6	-	0.1	12. Real estate activities
13. กิจกรรมทางวิชาชีพ วิทยาศาสตร์ และเทคนิค	147.5	0.4	1.0	1.8	2.4	4.8	5.1	-	116.5	12.5	2.9	-	-	13. Professional, scientific and technical activities
14. กิจกรรมการบริการและการบริการสนับสนุน	178.4	6.3	33.4	30.4	23.1	19.0	7.4	-	43.2	11.7	3.4	-	0.6	14. Administrative and support service activities
15. การบริหารราชการ การป้องกันประเทศ การประกันสังคม	320.3	-	8.3	10.6	10.3	16.0	12.0	-	218.8	31.0	12.1	-	1.1	15. Public administration and defence; compulsory social security
16. การศึกษา	423.6	0.8	11.1	12.4	5.5	11.6	5.5	-	183.4	11.1	180.5	0.1	1.5	16. Education
17. กิจกรรมด้านสุขภาพและงานสังคมสงเคราะห์	345.6	1.1	12.2	20.7	21.4	51.2	8.1	0.1	132.1	85.6	10.4	0.3	2.5	17. Human health and social work activities
18. ศิลปะ ความบันเทิง และนันทนาการ	53.0	1.2	6.5	12.1	6.7	7.4	3.1	-	11.6	4.2	-	-	0.2	18. Arts, entertainment and recreation
19. กิจกรรมบริการด้านอื่น ๆ	309.8	5.7	46.8	78.7	67.2	48.5	15.7	-	27.2	15.7	2.2	-	2.0	19. Other service activities
20. กิจกรรมการทำงานในครัวเรือนส่วนบุคคล การผลิตสินค้าและบริการที่ทำขึ้นเองเพื่อใช้ในครัวเรือน	135.2	15.4	35.7	50.8	16.0	11.7	2.1	-	1.8	0.6	0.2	0.3	0.6	20. Activities of households as employers; undifferentiated goods and services-producing activities of households for own use
21. กิจกรรมขององค์กรระหว่างประเทศ	1.6	-	-	-	-	-	-	-	1.1	0.1	0.1	0.2	0.1	21. Activities of extraterritorial organizations and bodies
22. ไม่ทราบ	47.0	-	-	0.9	0.5	3.9	1.7	-	34.5	1.1	2.6	-	1.9	22. Unknown

1/ รวมอาชีพระยะสั้น 1/ Including Short Course Vocational

ตารางที่ 5 จำนวนผู้จ้างทำ จำนวนคนชั้นการศึกษาที่สำเร็จ อุตสาหกรรม เพศ และเขตการปกครอง ทวีปราชอาณาจักร (ต่อ)

TABLE 5 EMPLOYED PERSONS BY LEVEL OF EDUCATIONAL ATTAINMENT, INDUSTRY, SEX AND AREA, WHOLE KINGDOM (Contd.)

ไตรมาสที่ 2/2560 : Quarter 2/2017

นอกเขตเทศบาล NON-MUNICIPAL AREA

หน่วยนับพัน : In Thousands

อุตสาหกรรม Industry	รวม Total	ไม่ มีการศึกษา No schooling	ต่ำกว่า ประถมศึกษา Incomplete primary	ประถม ศึกษา Primary	มัธยมศึกษาตอนปลาย Upper Secondary Level				อุดมศึกษา Higher Level				อื่นๆ Others	ไม่ทราบ Unknown	INDUSTRY
					ไม่มี การศึกษาระดับ มัธยมศึกษา Lower Secondary	มัธยมศึกษา ตอนต้น General/ Academic	สายสามัญ General/ Academic	สายวิชาชีพ Vocational	สายวิชา- การศึกษา Teacher Training	สายวิชา- การศึกษาระดับ เทคนิค Technical Education	สายวิชา- การศึกษาระดับ สูง Higher Education	สายวิชา- การศึกษาระดับ สูง Higher Education			
ยอดรวม	20,376.8	674.5	5,014.6	5,162.4	3,461.8	2,534.3	574.4	1.3	1,540.5	917.8	380.7	53.9	60.6	TOTAL	
ชาย	11,323.7	307.1	2,704.7	3,024.3	2,157.8	1,402.3	360.7	1.3	651.9	524.9	120.0	32.3	36.4	MALE	
1. ภาคการเกษตร การป่าไม้ และการประมง	5,478.3	184.6	1,883.3	1,640.0	899.2	525.0	96.4	0.1	105.3	98.5	24.8	3.5	17.6	1. Agriculture, forestry and fishing	
2. การทำเหมืองแร่ และเหมืองหิน	31.3	0.6	7.0	12.0	5.4	1.9	0.8	-	0.5	2.9	-	-	0.2	2. Mining and quarrying	
3. การผลิต	1,411.5	47.4	147.0	270.7	354.8	244.6	74.8	0.6	86.3	149.2	5.1	23.8	7.4	3. Manufacturing	
4. ไฟฟ้า ก๊าซ ไอน้ำ และระบบปรับอากาศ	47.4	-	0.4	4.7	8.2	6.0	0.8	-	10.6	16.1	0.6	-	-	4. Electricity, gas, steam and air conditioning supply	
5. การจัดการและการบำบัดน้ำเสีย ของเสีย และสิ่งปฏิกูล	37.6	1.2	4.6	5.8	6.7	8.9	1.0	-	3.6	5.1	0.7	-	-	5. Water supply, sewerage, waste management and remediation activities	
6. การก่อสร้าง	1,130.2	31.7	235.6	445.4	226.8	103.7	24.2	-	23.0	35.1	1.2	2.2	1.5	6. Construction	
7. การขนส่ง และการขายปลีก การซ่อมยานยนต์	1,331.2	21.9	203.6	304.3	316.1	207.2	68.3	0.2	96.4	94.7	11.7	1.8	5.2	7. Wholesale and retail trade; repair of motor vehicles and motorcycles	
8. การขนส่ง และสถานที่เก็บสินค้า	324.3	3.0	52.5	92.6	76.8	36.9	17.2	-	21.1	22.2	0.2	0.5	1.3	8. Transportation and storage	
9. ที่พักแรมและบริการด้านอาหาร	272.7	5.6	41.4	56.5	67.4	46.3	11.9	-	24.0	18.4	1.3	-	-	9. Accommodation and food service activities	
10. ข้อมูลข่าวสารและการสื่อสาร	21.4	0.4	0.4	0.1	3.3	3.3	1.9	-	8.3	3.3	0.5	-	-	10. Information and communication	
11. กิจกรรมทางการเงินและการประกันภัย	45.5	-	1.5	1.7	3.4	4.6	3.0	-	24.3	5.3	1.9	-	-	11. Financial and insurance activities	
12. กิจกรรมอสังหาริมทรัพย์	23.1	1.5	3.4	4.1	5.9	1.4	0.8	-	2.4	3.7	-	-	-	12. Real estate activities	
13. กิจกรรมทางวิชาชีพ วิทยาศาสตร์ และเทคนิค	37.2	-	2.4	8.1	2.1	2.9	2.8	-	13.2	4.8	1.0	-	-	13. Professional, scientific and technical activities	
14. กิจกรรมการบริหารและการบริการสนับสนุน	94.6	1.8	10.8	22.3	28.5	20.0	1.5	-	4.9	4.2	0.6	-	-	14. Administrative and support service activities	
15. การบริหารราชการ การป้องกันประเทศ การประกันสังคม	525.0	0.9	50.5	62.5	74.7	120.4	38.2	-	129.2	35.8	10.8	-	2.0	15. Public administration and defence; compulsory social security	
16. การศึกษา	178.1	0.4	7.0	9.7	12.3	11.0	2.9	0.5	71.4	5.0	57.6	0.4	-	16. Education	
17. กิจกรรมด้านสุขภาพและการส่งเสริมสุขภาพ	68.5	-	2.7	3.8	10.5	20.4	4.3	-	18.4	6.8	1.5	-	0.2	17. Human health and social work activities	
18. ศิลปะ ความบันเทิง และนันทนาการ	71.6	1.2	12.0	16.5	13.8	14.5	3.4	-	3.7	6.2	0.4	-	-	18. Arts, entertainment and recreation	
19. กิจกรรมบริการด้านอื่น ๆ	174.3	4.2	33.7	59.2	38.8	18.9	5.5	-	5.3	7.1	0.3	0.2	1.1	19. Other service activities	
20. กิจกรรมการทำงานในครัวเรือนส่วนบุคคล การผลิตสินค้าและบริการที่ขึ้นเองเพื่อใช้ในครัวเรือน	17.4	0.8	4.8	4.4	3.2	3.4	0.7	-	-	0.1	-	-	-	20. Activities of households as employers, undifferentiated goods and services-producing activities of households for own use	
21. กิจกรรมขององค์กรระหว่างประเทศ	-	-	-	-	-	-	-	-	-	-	-	-	-	21. Activities of extraterritorial organizations and bodies	
22. ไม่ทราบ	2.5	-	-	-	-	1.4	0.6	-	-	0.5	-	-	-	22. Unknown	

/ Including Short Course Vocational

ตารางที่ 5 จำนวนผู้จ้างทำ จำนวนตามชั้นการศึกษาที่สำเร็จ อุตสาหกรรม พหุ และเขตการปกครอง ทั้งราชอาณาจักร (ต่อ)
TABLE 5 EMPLOYED PERSONS BY LEVEL OF EDUCATIONAL ATTAINMENT, INDUSTRY, SEX AND AREA, WHOLE KINGDOM (Contd.)

อุตสาหกรรม Industry	รวม Total	ไม่ การศึกษา No schooling	ต่ำกว่า ประถมศึกษา Incomplete primary	ประถมศึกษา Primary	มัธยมศึกษาตอนปลาย Upper Secondary Level				อุดมศึกษา Higher Level		อื่นๆ Others	ไม่ทราบ Unknown	INDUSTRY	
					มัธยมศึกษา ตอนต้น Lower Secondary	สายสามัญ General/ Academic	สายวิชา- ศึกษา Vocational	สายวิชา- การฝึก Teacher Training	สายวิชา- การฝึก Teacher Training	สายวิชาชีพ Higher Technical Education				
														สายสามัญ General/ Academic
หญิง	9,053.1	367.4	2,309.9	2,138.1	1,304.1	1,131.9	213.7	-	888.7	392.8	260.8	21.5	24.2	FEMALE
1.เกษตรกรรม การป่าไม้ และการประมง	3,922.7	228.3	1,507.0	1,215.3	473.7	332.3	33.7	-	65.0	48.0	11.7	1.4	6.5	1. Agriculture, forestry and fishing
2.การเหมืองแร่ และเหมืองหิน	10.4	0.2	0.9	2.2	2.1	1.5	0.7	-	0.2	2.7	-	-	-	2. Mining and quarrying
3. การผลิต	1,473.3	63.8	237.9	292.9	325.4	267.7	48.6	-	132.2	79.4	2.0	19.0	4.5	3. Manufacturing
4. ไฟฟ้า ก๊าซ ไอน้ำและระบบปรับอากาศ	17.4	-	0.1	0.8	1.3	3.5	-	-	8.7	2.6	0.4	-	-	4. Electricity, gas, steam and air conditioning supply
5. การจัดหา การจัดการและการบำบัดน้ำเสีย ของเสีย และสิ่งปฏิกูล	13.2	0.2	1.4	4.0	2.1	0.3	0.2	-	3.1	1.8	-	-	-	5. Water supply, sewerage, waste management and remediation activities
6. การก่อสร้าง	183.0	15.1	44.0	72.7	23.9	13.4	0.7	-	8.1	2.9	1.0	-	1.2	6. Construction
7. การขนส่ง และการขนส่ง การซ่อมยานยนต์	1,401.3	33.8	292.3	250.9	222.6	252.6	61.5	-	156.9	111.5	14.6	-	4.7	7. Wholesale and retail trade; repair of motor vehicles and motorcycles
8. การขนส่ง และสถานที่ที่ใกล้เคียง	55.0	0.6	4.2	4.8	9.6	5.4	4.1	-	19.1	5.6	0.4	1.1	-	8. Transportation and storage
9. ที่พักแรมและบริการด้านอาหาร	645.1	14.6	129.7	167.5	122.9	110.9	26.6	-	43.1	23.7	3.7	-	2.4	9. Accommodation and food service activities
10. ข้อมูลข่าวสารและการสื่อสาร	12.7	-	-	-	0.8	3.1	0.4	-	8.3	-	0.1	-	-	10. Information and communication
11.กิจกรรมทางการเงินและการประกันภัย	81.5	-	2.2	5.8	5.9	7.2	4.5	-	48.0	5.3	2.6	-	-	11. Financial and insurance activities
12. กิจกรรมอสังหาริมทรัพย์	16.0	0.4	2.0	4.1	3.3	3.3	-	-	2.0	0.7	0.3	-	-	12. Real estate activities
13. กิจกรรมทางวิชาชีพ วิทยาศาสตร์ และเทคนิค	32.8	-	0.4	4.0	2.0	1.9	0.4	-	16.3	7.3	0.2	-	0.3	13. Professional, scientific and technical activities
14. กิจกรรมการบริหารและการบริการสนับสนุน	53.3	1.6	6.9	11.8	11.4	6.4	2.9	-	7.0	2.0	1.5	-	1.8	14. Administrative and support service activities
15. การบริหารราชการ การป้องกันประเทศ การประกันสังคม	301.4	0.6	6.9	18.1	11.5	39.4	7.2	-	162.2	34.7	20.6	-	0.3	15. Public administration and defence; compulsory social security
16. การศึกษา	356.4	0.6	5.9	10.5	6.6	11.8	3.8	-	133.5	6.8	177.0	-	-	16. Education
17. กิจกรรมด้านสุขภาพและงานสังคมสงเคราะห์	223.0	1.5	7.9	12.5	21.4	40.4	8.7	-	60.7	48.2	21.5	-	0.5	17. Human health and social work activities
18. ศิลปะ ความบันเทิง และนันทนาการ	55.9	-	9.9	13.6	14.8	7.5	2.8	-	5.0	2.3	-	-	-	18. Arts, entertainment and recreation
19. กิจกรรมบริการด้านอื่น ๆ	152.3	3.6	37.1	34.5	37.4	19.9	5.3	-	6.2	6.2	0.2	-	1.9	19. Other service activities
20. กิจกรรมการจ้างงานในครัวเรือนส่วนบุคคล การผลิตสินค้าและบริการที่ตนเองเป็นเจ้าของเพื่อใช้ครัวเรือน	38.8	2.6	13.0	11.9	4.8	3.6	1.1	-	0.3	1.2	-	-	0.3	20. Activities of households as employers, undifferentiated goods and services-producing activities of households for own use
21. กิจกรรมขององค์กรระหว่างประเทศ	0.2	-	-	-	-	-	-	-	0.2	-	-	-	-	21. Activities of extraterritorial organizations and bodies
22. ไม่ทราบ	7.5	-	-	0.4	0.6	-	0.7	-	2.7	-	3.2	-	-	22. Unknown

1./ รวมอาชีพระยะสั้น 1./ Including Short Course Vocational

ตารางที่ 6 จำนวนผู้มีงานทำ จำแนกตามสถานภาพทำงาน อาชีพ ทัวราชอาณาจักร

TABLE 6 EMPLOYED PERSONS BY WORK STATUS, OCCUPATION , WHOLE KINGDOM

ไตรมาสที่ 2/2560 : Quarter 2/2017

หน่วยเป็นพัน : In Thousands

อาชีพ	สถานภาพการทำงาน Work Status										TOTAL			
	รวม	นายจ้าง	ลูกจ้างรัฐบาล	ลูกจ้างเอกชน	ทำงานส่วนตัว	ช่วยธุรกิจครอบครัว	การรวมกลุ่ม	Employer	Government Employee	Private Employee		Own Account Worker	Unpaid Family Worker	Members of Producers' Cooperatives
ยอดรวม	37,538.3	1,023.4	3,639.6	15,043.0	11,693.6	6,086.8	52.0							
1. ผู้จัดการ ข้าราชการระดับอาวุโส และผู้บริหารระดับสูง	1,428.7	383.9	421.2	509.4	91.0	21.5	1.8							1. managers, senior officials and Legislators
2. ผู้ประกอบวิชาชีพด้านต่างๆ	2,103.7	20.6	1,198.6	759.5	109.2	15.9	-							2. Professionals
3. เจ้าหน้าที่เทคนิคและผู้ประกอบวิชาชีพที่เกี่ยวข้องกับด้านต่างๆ	1,798.6	31.7	466.9	1,137.1	116.3	46.0	0.5							3. Technicians and associate professionals
4. เสมียน	1,579.9	3.2	531.5	969.2	22.8	52.1	1.1							4. Clerks
5. พนักงานบริการและผู้จำหน่ายสินค้า	7,670.8	170.6	481.5	2,123.2	3,342.7	1,549.9	2.9							5. Service workers and sell goods workers
6. ผู้ปฏิบัติงานที่มีฝีมือในด้านการเกษตร ป่าไม้ และประมง	10,589.8	184.2	53.1	786.4	5,807.8	3,756.1	2.2							6. Skilled agricultural forest and fishery workers
7. ช่างฝีมือ และผู้ปฏิบัติงานที่เกี่ยวข้อง	4,392.7	193.2	114.6	2,637.5	1,059.8	358.2	29.4							7. Craft and associate professionals
8. ผู้ควบคุมเครื่องจักรโรงงานและเครื่องจักร และผู้ปฏิบัติงานด้านการประกอบ	3,606.1	23.6	148.5	2,674.7	699.9	57.2	2.3							8. Plant and machine controllers and assemblers
9. ผู้ประกอบอาชีพงานพื้นฐาน	4,293.6	10.4	211.6	3,390.7	441.3	227.7	11.9							9. Elementary occupations
10. คนงานซึ่งไม่ได้จำแนกไว้ในหมวดอื่น	74.6	2.0	12.1	55.4	2.9	2.3	-							10. Workers not classifiable by occupation

ตารางที่ 6 จำนวนผู้มีงานทำ จำแนกตามสถานภาพทำงาน อาชีพ และเพศ ทั่วราชอาณาจักร

TABLE 6 EMPLOYED PERSONS BY WORK STATUS, OCCUPATION AND SEX , WHOLE KINGDOM

ไตรมาสที่ 2/2560 : Quarter 2/2017

หน่วยเป็นพัน : In Thousands

อาชีพ	สถานภาพการทำงาน Work Status						การรวมกลุ่ม Members of Producers' Cooperatives	OCCUPATION
	รวม	นายจ้าง Employer	ลูกจ้างรัฐบาล Government Employee	ลูกจ้างเอกชน Private Employee	ทำงานส่วนตัว Own Account Worker	ช่วยธุรกิจ ครอบครัว Unpaid Family Worker		
ชาย	20,430.1	776.9	1,815.9	8,412.7	7,106.0	2,281.4	37.2	MALE
1. ผู้จัดการ ข้าราชการระดับอาวุโส และผู้บริหารกฎหมาย	942.2	302.5	314.7	259.8	55.9	7.6	1.7	1. managers, senior officials and Legislators
2. ผู้ประกอบวิชาชีพด้านต่างๆ	816.5	13.6	376.4	346.2	74.9	5.4	-	2. Professionals
3. เจ้าหน้าที่เทคนิคและผู้ประกอบวิชาชีพที่เกี่ยวข้องกับด้านต่างๆ	835.4	23.9	245.4	483.4	68.3	14.3	0.1	3. Technicians and associate professionals
4. เสมียน	464.0	2.5	151.6	286.7	10.8	12.4	-	4. Clerks
5. พนักงานบริการและเจ้าหน้าที่อื่น	3,135.7	99.0	312.6	883.5	1,225.2	615.1	0.3	5. Service workers and sell goods
6. ผู้ปฏิบัติงานที่มีมือในด้านการเกษตร ป่าไม้ และประมง	6,160.8	128.1	39.5	483.0	4,185.0	1,323.9	1.3	6. Skilled agricultural forest and fishery workers
7. ช่างฝีมือ และผู้ปฏิบัติงานที่เกี่ยวข้อง	3,225.1	177.5	112.0	2,088.0	647.0	177.0	23.7	7. Craft and associate professionals
8. ผู้ควบคุมเครื่องจักรโรงงานและเครื่องจักร และผู้ปฏิบัติงานด้านการประกอบ	2,541.5	19.1	142.6	1,743.2	600.1	35.8	0.8	8. Plant and machine controllers and assemblers
9. ผู้ประกอบอาชีพงานพื้นฐาน	2,271.1	9.3	112.9	1,812.2	238.6	88.9	9.3	9. Elementary occupations
10. คนงานซึ่งมิได้จำแนกไว้ในหมวดอื่น	37.7	1.6	8.3	26.7	0.2	0.9	-	10. Workers not classifiable by occupation
หญิง	17,108.3	246.5	1,823.7	6,630.3	4,587.6	3,805.5	14.8	TOTAL
1. ผู้จัดการ ข้าราชการระดับอาวุโส และผู้บริหารกฎหมาย	486.5	81.3	106.6	249.6	35.1	13.9	0.1	1. managers, senior officials and Legislators
2. ผู้ประกอบวิชาชีพด้านต่างๆ	1,287.2	7.0	822.2	413.3	34.3	10.5	-	2. Professionals
3. เจ้าหน้าที่เทคนิคและผู้ประกอบวิชาชีพที่เกี่ยวข้องกับด้านต่างๆ	963.1	7.8	221.5	653.7	48.0	31.7	0.4	3. Technicians and associate professionals
4. เสมียน	1,115.8	0.8	379.8	682.5	12.0	39.7	1.1	4. Clerks
5. พนักงานบริการและเจ้าหน้าที่อื่น	4,535.1	71.6	168.9	1,239.7	2,117.5	934.8	2.6	5. Service workers and sell goods
6. ผู้ปฏิบัติงานที่มีมือในด้านการเกษตร ป่าไม้ และประมง	4,429.0	56.2	13.7	303.4	1,622.8	2,432.1	0.9	6. Skilled agricultural forest and fishery workers
7. ช่างฝีมือ และผู้ปฏิบัติงานที่เกี่ยวข้อง	1,167.5	15.7	2.5	549.5	412.8	181.3	5.7	7. Craft and associate professionals
8. ผู้ควบคุมเครื่องจักรโรงงานและเครื่องจักร และผู้ปฏิบัติงานด้านการประกอบ	1,064.6	4.6	6.0	931.5	99.8	21.3	1.4	8. Plant and machine controllers and assemblers
9. ผู้ประกอบอาชีพงานพื้นฐาน	2,022.4	1.1	98.7	1,578.5	202.8	138.8	2.6	9. Elementary occupations
10. คนงานซึ่งมิได้จำแนกไว้ในหมวดอื่น	37.0	0.5	3.8	28.6	2.6	1.4	-	10. Workers not classifiable by occupation

ตารางที่ 6 จำนวนผู้มีงานทำ จำแนกตามสถานภาพทำงาน อาชีพ เพศ และเขตการปกครอง ทวีราชอาณาจักร (ต่อ)
TABLE 6 EMPLOYED PERSONS BY WORK STATUS, OCCUPATION, SEX AND AREA, WHOLE KINGDOM (Contd.)

อาชีพ	ในประเทศไทย MUNICIPAL AREA										รวม	การรวมกลุ่ม Members of Producers' Cooperatives	ช่วยธุรกิจ ครอบครัว Unpaid Family Worker	การรวมกลุ่ม Members of Producers' Cooperatives	OCCUPATION	
	สถานภาพการทำงาน Work Status															
	นายจ้าง Employer	ลูกจ้างรัฐบาล Government Employee	ลูกจ้างเอกชน Private Employee	ทำงานส่วนตัว Own Account Worker	Unpaid Family Worker	Cooperatives										
ยอดรวม	17,161.5	1,918.6	8,124.7	4,475.4	2,047.2	8.5	TOTAL									
ชาย	9,106.4	941.2	4,352.9	2,598.0	762.0	6.2	MALE									
1. ผู้จัดการ ข้าราชการระดับอาวุโส และผู้บัญชาการตำรวจ	526.7	101.1	193.5	29.7	6.4	1.0	1. managers, senior officials and Legislators									
2. ผู้ประกอบวิชาชีพด้านต่างๆ และผู้บริหาร	569.1	220.1	273.9	62.0	4.5	-	2. Professionals									
3. เจ้าหน้าที่เทคนิคและผู้ประกอบวิชาชีพ ที่เกี่ยวข้องกับด้านต่างๆ	586.0	150.7	351.8	49.4	12.1	0.1	3. Technicians and associate professionals									
4. เสมียน	310.8	87.8	203.2	9.7	8.5	-	4. Clerks									
5. พนักงานบริการและผู้จำหน่ายสินค้า	1,970.6	166.4	613.5	776.7	344.6	0.3	5. Service workers and sell goods									
6. ผู้ปฏิบัติงานที่มีฝีมือในด้านการเกษตร ป่าไม้ และประมง	1,228.7	13.4	103.2	855.6	227.1	0.2	6. Skilled agricultural forest and fishery workers									
7. ช่างฝีมือ และผู้ปฏิบัติงานที่เกี่ยวข้อง	1,603.1	56.2	1,008.4	331.0	100.0	3.4	7. Craft and associate professionals									
8. ผู้ควบคุมเครื่องจักรโรงงานและเครื่องจักร และผู้ปฏิบัติงานด้านการประกอบ	1,394.7	78.6	913.7	373.0	17.8	0.4	8. Plant and machine controllers and assemblers									
9. ผู้ประกอบอาชีพทางพื้นฐาน	883.0	58.6	669.0	110.6	40.1	0.8	9. Elementary occupations									
10. คนงานซึ่งมิได้จำแนกไว้ในหมวดอื่น	33.7	8.3	22.8	0.2	0.9	-	10. Workers not classifiable by occupation									

ไตรมาสที่ 2/2560 : Quarter 2/2017

หน่วยเป็นพัน : In Thousands

ตารางที่ 6 จำนวนผู้มีงานทำ จำแนกตามสถานภาพทำงาน อาชีพ เพศ และเขตการปกครอง ทวีราชอาณาจักร (ต่อ)

TABLE 6 EMPLOYED PERSONS BY WORK STATUS, OCCUPATION, SEX AND AREA, WHOLE KINGDOM (Contd.)

ไตรมาสที่ 2/2560 : Quarter 2/2017

ในเขตเทศบาล MUNICIPAL AREA

หน่วยเป็นพัน : In Thousands

อาชีพ	สถานภาพการทำงาน Work Status						การรวมกลุ่ม Members of Producers' Cooperatives	OCCUPATION
	รวม	นายจ้าง Employer	ลูกจ้างรัฐบาล Government Employee	ลูกจ้างเอกชน Private Employee	ทำงานส่วนตัว Own Account Worker	ช่วยธุรกิจ ครอบครัว Unpaid Family Worker		
Total	Employer	Government Employee	Private Employee	Own Account Worker	Unpaid Family Worker	Members of Producers' Cooperatives	OCCUPATION	
หญิง	8,055.1	140.8	977.5	3,771.8	1,877.5	1,285.3	2.3	TOTAL
1. ผู้จัดการ ข้าราชการระดับอาวุโส และผู้ปฏิบัติกฎหมาย	338.4	57.0	53.2	198.0	21.7	8.5	0.1	1. managers, senior officials and Legislators
2. ผู้ประกอบวิชาชีพด้านต่างๆ	799.4	4.0	452.7	308.0	26.7	8.1	-	2. Professionals
3. เจ้าหน้าที่เทคนิคและผู้ประกอบวิชาชีพ ที่เกี่ยวข้องกับด้านต่างๆ	676.9	6.0	135.9	478.4	32.8	23.5	0.2	3. Technicians and associate professionals
4. เสมียน	700.6	0.8	202.9	455.5	9.6	31.4	0.5	4. Clerks
5. พนักงานบริการและผู้จำหน่ายสินค้า	2,659.8	47.4	73.9	817.3	1,134.7	586.2	0.3	5. Service workers and sell goods workers
6. ผู้ปฏิบัติงานที่มีฝีมือในด้านการเกษตร ป่าไม้ และประมง	830.1	9.4	4.4	48.3	308.0	459.8	0.3	6. Skilled agricultural forest and fishery workers
7. ช่างฝีมือ และผู้ปฏิบัติงานที่เกี่ยวข้อง	549.1	10.8	1.0	264.0	178.7	94.2	0.5	7. Craft and associate professionals
8. ผู้ควบคุมเครื่องจักรโรงงานและเครื่องจักร และผู้ปฏิบัติงานด้านการประกอบ	567.2	4.2	2.9	493.2	55.7	11.2	-	8. Plant and machine controls and assemblers
9. ผู้ประกอบอาชีพงานพื้นฐาน	897.9	0.8	46.8	681.8	107.0	61.0	0.4	9. Elementary occupations
10. คนงานซึ่งมิได้จำแนกไว้ในหมวดอื่น	35.7	0.5	3.8	27.4	2.6	1.4	-	10. Workers not classifiable by occupation

ตารางที่ 6 จำนวนผู้ปฏิบัติงาน จำแนกตามสถานภาพทำงาน อาชีพ เพศ และเขตการปกครอง ทวีราชอาณาจักร (ต่อ)
TABLE 6 EMPLOYED PERSONS BY WORK STATUS, OCCUPATION, SEX AND AREA, WHOLE KINGDOM (Contd.)

ไตรมาสที่ 2/2560 : Quarter 2/2017

นอกเขตเทศบาล NON-MUNICIPAL AREA

หน่วยเป็นพัน : In Thousands

อาชีพ	รวม	สถานภาพการทำงาน Work Status						การรวมกลุ่ม Members of Producers' Cooperatives	OCCUPATION
		นายจ้าง Employer	ลูกจ้างรัฐบาล Government Employee	ลูกจ้างเอกชน Private Employee	ทำงานส่วนตัว Own Account Worker	ช่วยธุรกิจ ครอบครัว Unpaid Family Worker			
Total	Total	Employer	Government Employee	Private Employee	Own Account Worker	Unpaid Family Worker	Members of Producers' Cooperatives	OCCUPATION	
ยอดรวม	20,376.8	436.4	1,720.9	6,918.3	7,218.1	4,039.6	43.5	TOTAL	
ชาย	11,323.7	330.7	874.7	4,059.9	4,508.0	1,519.4	31.0	MALE	
1. ผู้จัดการ ข้าราชการระดับอาวุโส และผู้บังคับบัญชา	415.5	107.4	213.6	66.3	26.2	1.2	0.7	1. managers, senior officials and Legislators	
2. ผู้ประกอบวิชาชีพด้านต่างๆ	247.4	5.0	156.3	72.3	12.9	0.9	-	2. Professionals	
3. เจ้าหน้าที่เทคนิคและผู้ประกอบวิชาชีพ ที่เกี่ยวข้องกับด้านต่างๆ	249.4	1.9	94.7	131.7	18.9	2.2	-	3. Technicians and associate professionals	
4. เสมียน	153.2	0.8	63.9	83.5	1.0	4.0	-	4. Clerks	
5. พนักงานบริการและผู้จำหน่ายสินค้า	1,165.1	29.9	146.2	270.0	448.6	270.5	-	5. Service workers and sell goods	
6. ผู้ปฏิบัติงานที่มีฝีมือในด้านการเกษตร ป่าไม้ และประมง	4,932.1	98.9	26.1	379.8	3,329.4	1,096.8	1.1	6. Skilled agricultural forest and fishery workers	
7. ช่างฝีมือ และผู้ปฏิบัติงานที่เกี่ยวข้อง	1,622.1	73.5	55.8	1,079.7	316.0	76.9	20.2	7. Craft and associate professionals	
8. ผู้ควบคุมเครื่องจักรโรงงานและเครื่องจักร และผู้ปฏิบัติงานด้านการประกอบ	1,146.9	7.8	64.0	829.5	227.0	18.1	0.5	8. Plant and machine controllers and assemblers	
9. ผู้ประกอบอาชีพงานพื้นฐาน	1,388.1	5.5	54.3	1,143.2	128.0	48.8	8.5	9. Elementary occupations	
10. คนงานซึ่งมิได้จำแนกไว้ในหมวดอื่น	4.0	-	-	4.0	-	-	-	10. Workers not classifiable by occupation	

ตารางที่ 6 จำนวนผู้ปฏิบัติงาน จำแนกตามสถานภาพทำงาน อาชีพ เพศ และเขตการปกครอง ทั่วราชอาณาจักร (ต่อ)
TABLE 6 EMPLOYED PERSONS BY WORK STATUS, OCCUPATION, SEX AND AREA, WHOLE KINGDOM (Contd.)

ไตรมาสที่ 2/2560 : Quarter 2/2017

หน่วยเป็นพัน : In Thousands

อาชีพ	รวม	สถานภาพการทำงาน Work Status						การรวมกลุ่ม Members of Producers' Cooperatives	OCCUPATION
		นายจ้าง Employer	ลูกจ้างรัฐบาล Government Employee	ลูกจ้างเอกชน Private Employee	ทำงานส่วนตัว Own Account Worker	ช่วยธุรกิจ ครอบครัว Unpaid Family Worker			
หญิง	9,053.1	105.7	846.2	2,858.4	2,710.1	2,520.2	12.5	TOTAL	
1. ผู้จัดการ ข้าราชการระดับอาวุโส และผู้บัญญัติกฎหมาย	148.1	24.3	53.4	51.6	13.4	5.4	-	1. managers, senior officials and Legislators	
2. ผู้ประกอบวิชาชีพด้านต่างๆ	487.8	2.9	369.5	105.3	7.7	2.4	-	2. Professionals	
3. เจ้าหน้าที่เทคนิคและผู้ประกอบวิชาชีพ ที่เกี่ยวข้องกับด้านต่างๆ	286.3	1.9	85.6	175.3	15.2	8.1	0.2	3. Technicians and associate professionals	
4. เสมียน	415.2	-	176.9	227.0	2.4	8.3	0.5	4. Clerks	
5. พนักงานบริการและผู้จำหน่ายสินค้า	1,875.4	24.2	95.0	422.4	982.8	348.7	2.3	5. Service workers and sell goods	
6. ผู้ปฏิบัติงานที่มีฝีมือในด้านการเกษตร ป่าไม้ และประมง	3,598.8	46.8	9.3	255.1	1,314.8	1,972.4	0.6	6. Skilled agricultural forest and fishery workers	
7. ช่างฝีมือ และผู้ปฏิบัติงานที่เกี่ยวข้อง	618.4	5.0	1.6	285.5	234.1	87.1	5.2	7. Craft and associate professionals	
8. ผู้ควบคุมเครื่องจักรโรงงานและเครื่องจักร และผู้ปฏิบัติงานด้านการประกอบ	497.4	0.3	3.1	438.4	44.1	10.1	1.4	8. Plant and machine controllers and assemblers	
9. ผู้ประกอบอาชีพงานพื้นฐาน	1,124.6	0.3	51.9	896.7	95.7	77.8	2.2	9. Elementary occupations	
10. คนงานซึ่งมิได้จำแนกไว้ในหมวดอื่น	1.2	-	-	1.2	-	-	-	10. Workers not classifiable by occupation	

ตารางที่ 7 จำนวนผู้จ้างงานทำ จำแนกตามสถานภาพทำงาน อุตสาหกรรม ทวีราชอาณาจักร
TABLE 7 EMPLOYED PERSONS BY WORK STATUS, INDUSTRY, WHOLE KINGDOM

ไตรมาสที่ 2/2560 : Quarter 2/2017

หน่วยเป็นพัน : In Thousands

อุตสาหกรรม	สถานภาพการทำงาน Work Status							รวม	INDUSTRY
	นายจ้าง	ลูกจ้างรัฐบาล	ลูกจ้างเอกชน	ทำงานส่วนตัว	ช่วยธุรกิจครอบครัว	การรวมกลุ่ม	Members of Producers' Cooperatives		
	Employer	Government Employee	Private Employee	Own Account Worker	Unpaid Family Worker	Cooperatives			
ยอดรวม	37,538.3	3,639.6	15,043.0	11,693.6	6,086.8	52.0	TOTAL		
1 เกษตรกรรม การป่าไม้ และการประมง	191.8	8.9	1,789.1	5,868.2	3,777.9	7.9	1. Agriculture, forestry and fishing		
2.การทำเหมืองแร่ และเหมืองหิน	0.3	2.3	63.3	1.6	1.3	-	2. Mining and quarrying		
3. การผลิต	133.0	31.8	4,820.9	809.8	346.5	8.0	3. Manufacturing		
4. ไฟฟ้า ก๊าซ ไอน้ำและระบบปรับอากาศ	-	119.0	12.0	-	-	-	4. Electricity, gas, steam and air conditioning supply		
5. การจัดหา น้ำ การจัดการและการบำบัดน้ำเสีย ของเสีย และสิ่งปฏิกูล	1.7	76.1	18.3	7.0	2.9	-	5. Water supply; sewerage, waste management and remediation activities		
6. การก่อสร้าง	243.8	1.8	1,740.8	173.6	85.2	30.7	6. Construction		
7. การขายส่ง และการขายปลีก การซ่อมยานยนต์	265.2	4.5	2,582.6	2,354.8	1,219.2	2.8	7. Wholesale and retail trade; repair of motor vehicles and motorcycles		
8. การขนส่ง และสถานที่เก็บสินค้า	9.5	137.9	530.6	515.5	17.2	0.4	8. Transportation and storage		
9. ที่พักแรมและบริการด้านอาหาร	78.1	3.4	915.5	1,162.0	528.6	-	9. Accommodation and food service activities		
10. ข้อมูลข่าวสารและการสื่อสาร	2.6	27.1	138.0	15.9	5.9	-	10. Information and communication		
11. กิจกรรมทางการเงินและการประกันภัย	1.4	98.0	371.7	19.9	2.0	1.5	11. Financial and insurance activities		
12. กิจกรรมอสังหาริมทรัพย์	11.4	0.1	143.3	50.7	9.5	-	12. Real estate activities		
13. กิจกรรมทางวิชาชีพ วิทยาศาสตร์ และเทคนิค	22.4	56.3	208.8	72.8	13.2	-	13. Professional, scientific and technical activities		
14. กิจกรรมการบริหารและการสนับสนุน	18.7	3.2	489.3	53.4	16.1	-	14. Administrative and support service activities		
15. การบริหารราชการ การป้องกันประเทศ การประกันสังคม	-	1,646.5	-	-	-	-	15. Public administration and defence; compulsory social security		
16. การศึกษา	6.1	892.8	248.8	12.1	0.7	-	16. Education		
17. กิจกรรมด้านสุขภาพและงานสังคมสงเคราะห์	4.9	500.1	196.3	30.2	3.6	-	17. Human health and social work activities		
18. ศิลปะ ความบันเทิง และนันทนาการ	10.6	23.4	97.3	105.9	17.0	-	18. Arts, entertainment and recreation		
19. กิจกรรมบริการด้านอื่น ๆ	20.1	3.7	362.0	437.3	37.7	0.7	19. Other service activities		
20. กิจกรรมการจ้างงานในครัวเรือนส่วนบุคคล การผลิตสินค้าและบริการที่ตนเองเพื่อใช้ในครัวเรือน	-	-	218.7	-	-	-	20. Activities of households as employers; undifferentiated goods and services-producing activities of households for own use		
21. กิจกรรมขององค์กรระหว่างประเทศ	-	-	4.7	-	-	-	21. Activities of extraterritorial organizations and bodies		
22. ไม่ทราบ	2.0	3.0	91.0	2.9	2.3	-	22. Unknown		

ตารางที่ 7 จำนวนผู้จ้างงาน จำแนกตามสถานภาพทำงาน อุตสาหกรรม และเพศ ทั้งราชอาณาจักร
TABLE 7 EMPLOYED PERSONS BY WORK STATUS, INDUSTRY AND SEX, WHOLE KINGDOM

ไตรมาสที่ 2/2560 : Quarter 2/2017

หน่วยนับ : in Thousands

อุตสาหกรรม	สถานภาพการทำงาน Work Status						รวม	INDUSTRY
	นายจ้าง	ลูกจ้างรัฐบาล	ลูกจ้างเอกชน	Om Account Worker	unpaid Family Worker	การรวมกลุ่ม Producers' Cooperatives		
	Employer	Government Employee	Private Employee	Ovm Account Worker	Unpaid Family Worker	Members of Producers' Cooperatives	Total	
ชาย								MALE
1.เกษตรกรรม การปศุสัตว์ และการประมง	776.9	1,815.9	8,412.7	7,106.0	2,281.4	37.2	20,430.1	1. Agriculture, forestry and fishing
2.การขุดเหมืองแร่ และเหมืองหิน	133.9	4.7	1,084.5	4,244.7	1,340.2	6.2	6,814.2	2. Mining and quarrying
3.การผลิต	0.2	48.8	2.0	1.6	0.1	-	57.7	3. Manufacturing
4. ไฟฟ้า ก๊าซ ไอน้ำและระบบปรับอากาศ	103.7	24.3	2,516.3	339.4	144.6	1.4	3,129.6	4. Electricity, gas, steam and air conditioning supply
5. การจัดการน้ำ การจัดการและการบำบัดน้ำเสีย ของเสีย และสิ่งปฏิกูล	-	83.8	9.2	-	-	-	93.0	5. Water supply; sewerage, waste management and remediation activities
6. การก่อสร้าง	1.4	50.1	13.9	6.3	1.2	-	72.9	6. Construction
7. การขนส่ง และการขายปลีก การซ่อมยานยนต์	235.6	1.7	1,471.2	1,691.1	45.7	28.7	1,952.1	7. Wholesale and retail trade; repair of motor vehicles and motorcycles
8. การขนส่ง และสถานที่เก็บสินค้า	197.9	0.8	1,399.2	1,109.4	488.1	0.2	3,195.7	8. Transportation and storage
9. ที่พักแรมและภัตตาคาร	7.0	97.1	409.1	490.0	7.8	0.4	1,011.4	9. Accommodation and food service activities
10. ข้อมูลข่าวสารและการสื่อสาร	32.8	0.4	348.7	355.5	211.5	-	948.8	10. Information and communication
11. กิจกรรมทางการเงินและการประกันภัย	2.3	15.8	82.3	11.4	3.3	-	115.1	11. Financial and insurance activities
12. กิจกรรมอสังหาริมทรัพย์	0.9	40.4	142.5	13.5	0.4	0.2	197.8	12. Real estate activities
13. กิจกรรมการวิจัย วิจัยทางเคมี และเทคนิค	8.7	-	56.2	24.2	5.0	-	94.1	13. Professional, scientific and technical activities
14. กิจกรรมบริการและการบริการสนับสนุน	16.8	34.7	84.9	51.3	5.6	-	193.2	14. Administrative and support service activities
15. การบริหารราชการ การป้องกันประเทศ การประมงน้ำเค็ม	13.4	2.0	294.8	33.1	5.8	-	349.1	15. Public administration and defence; compulsory social security
16. การศึกษา	-	1,024.8	-	-	-	-	1,024.8	16. Education
17. กิจกรรมด้านสุขภาพและงานสังคมสงเคราะห์	3.4	300.9	68.7	7.5	-	-	380.4	17. Human health and social work activities
18. ศิลปะ ความบันเทิง และนันทนาการ	0.8	112.5	47.0	5.1	1.0	-	166.4	18. Arts, entertainment and recreation
19. กิจกรรมบริการอื่น ๆ	9.2	16.2	46.6	65.8	7.4	-	145.2	19. Other service activities
20. กิจกรรมการจ้างงานในครัวเรือนส่วนบุคคล การผลิตสินค้าและบริการที่ขึ้นลงของใช้ในครัวเรือน	7.5	2.5	198.6	178.0	12.8	-	399.4	20. Activities of households as employers, undifferentiated (poor) and services-producing activities of households for own use
21. กิจกรรมขององค์กรระหว่างประเทศ	-	-	44.7	-	-	-	44.7	21. Activities of extraterritorial organizations and bodies
22. ไม่ทราบ	-	-	2.9	-	-	-	2.9	22. Unknown
หญิง								FEMALE
1.เกษตรกรรม การปศุสัตว์ และการประมง	246.5	1,823.7	6,630.3	4,587.6	3,805.5	14.8	17,108.3	1. Agriculture, forestry and fishing
2.การขุดเหมืองแร่ และเหมืองหิน	57.8	4.2	704.6	1,623.5	2,437.7	1.6	4,829.4	2. Mining and quarrying
3.การผลิต	0.1	0.2	14.6	0.0	1.2	-	16.1	3. Manufacturing
4. ไฟฟ้า ก๊าซ ไอน้ำและระบบปรับอากาศ	29.3	7.5	2,304.7	470.5	201.9	6.6	3,020.3	4. Electricity, gas, steam and air conditioning supply
5. การจัดการน้ำ การจัดการและการบำบัดน้ำเสีย ของเสีย และสิ่งปฏิกูล	-	35.2	2.8	-	-	-	38.0	5. Water supply; sewerage, waste management and remediation activities
6. การก่อสร้าง	0.4	26.0	4.4	0.7	1.7	-	35.1	6. Construction
7. การขนส่ง และการขายปลีก การซ่อมยานยนต์	8.2	0.1	269.6	4.5	39.5	1.9	323.9	7. Wholesale and retail trade; repair of motor vehicles and motorcycles
8. การขนส่ง และสถานที่เก็บสินค้า	67.2	3.6	1,185.4	1,245.4	731.1	2.6	3,233.3	8. Transportation and storage
9. ที่พักแรมและภัตตาคาร	2.5	40.8	121.5	25.5	9.4	-	199.8	9. Accommodation and food service activities
10. ข้อมูลข่าวสารและการสื่อสาร	45.3	3.0	566.9	806.6	317.1	-	1,738.9	10. Information and communication
11. กิจกรรมทางการเงินและการประกันภัย	0.3	11.3	55.7	4.5	2.7	-	74.5	11. Financial and insurance activities
12. กิจกรรมอสังหาริมทรัพย์	0.5	57.6	225.2	6.4	1.6	1.3	296.7	12. Real estate activities
13. กิจกรรมการวิจัย วิจัยทางเคมี และเทคนิค	2.7	0.1	87.1	26.5	4.5	-	120.8	13. Professional, scientific and technical activities
14. กิจกรรมบริการและการบริการสนับสนุน	5.6	21.7	123.9	21.5	7.6	-	180.3	14. Administrative and support service activities
15. การบริหารราชการ การป้องกันประเทศ การประมงน้ำเค็ม	5.2	1.3	194.4	20.4	10.4	-	231.7	15. Public administration and defence; compulsory social security
16. การศึกษา	-	621.7	-	-	-	-	621.7	16. Education
17. กิจกรรมด้านสุขภาพและงานสังคมสงเคราะห์	2.7	591.9	180.1	4.6	0.7	-	780.1	17. Human health and social work activities
18. ศิลปะ ความบันเทิง และนันทนาการ	4.1	387.5	149.3	25.0	2.6	-	568.6	18. Arts, entertainment and recreation
19. กิจกรรมบริการอื่น ๆ	1.3	7.1	50.8	40.1	9.6	-	108.9	19. Other service activities
20. กิจกรรมการจ้างงานในครัวเรือนส่วนบุคคล การผลิตสินค้าและบริการที่ขึ้นลงของใช้ในครัวเรือน	12.6	1.1	163.4	259.3	24.9	0.7	462.1	20. Activities of households as employers, undifferentiated (poor) and services-producing activities of households for own use
21. กิจกรรมขององค์กรระหว่างประเทศ	-	-	174.0	-	-	-	174.0	21. Activities of extraterritorial organizations and bodies
22. ไม่ทราบ	0.5	1.8	48.1	2.6	1.4	-	54.5	22. Unknown

ตารางที่ 7 จำนวนผู้มีงานทำ จำแนกตามสถานภาพทำงาน อุตสาหกรรม เพศ และเขตการปกครอง ทวีราชอาณาจักร (ต่อ)

TABLE 7 EMPLOYED PERSONS BY WORK STATUS, INDUSTRY, SEX AND AREA, WHOLE KINGDOM (Contd.)

ไตรมาสที่ 2/2560 : Quarter 2/2017

ในเขตเทศบาล MUNICIPAL AREA

หน่วยเป็นพัน : In Thousands

อุตสาหกรรม	รวม	สถานภาพการทำงาน Work Status						การรวมกลุ่ม Members of Producers' Cooperatives	INDUSTRY
		นายจ้าง Employer	ลูกจ้างรัฐบาล Government Employee	ลูกจ้างเอกชน Private Employee	ทำงานส่วนตัว Own Account Worker	ช่วยธุรกิจ ครอบครัว Unpaid Family Worker			
ยอดรวม	17,161.5	587.0	1,918.6	8,124.7	4,475.4	2,047.2	8.5	TOTAL	
ชาย	9,106.4	446.2	941.2	4,352.9	2,598.0	762.0	6.2	MALE	
1. เกษตรกรรม การป่าไม้ และการประมง	1,335.9	31.0	1.0	207.8	866.6	229.1	0.4	1. Agriculture, forestry and fishing	
2. การทำเหมืองแร่ และเหมืองหิน	21.4	0.2	1.4	18.9	0.9	0.1	-	2. Mining and quarrying	
3. การผลิต	1,718.1	71.0	20.8	1,379.1	165.7	81.5	-	3. Manufacturing	
4. ไฟฟ้า ก๊าซ ไอน้ำและระบบปรับอากาศ	45.6	-	42.3	3.2	-	-	-	4. Electricity, gas, steam and air conditioning supply	
5. การจัดหา การจัดการและการบำบัดน้ำเสีย ของเสีย และสิ่งปฏิกูล	35.3	0.1	26.3	6.7	1.7	0.5	-	5. Water supply; sewerage, waste management and remediation activities	
6. การก่อสร้าง	821.9	122.5	0.9	582.9	85.3	25.4	5.0	6. Construction	
7. การขายส่ง และการขายปลีก การซ่อมยานยนต์	1,864.5	143.2	0.4	842.4	621.6	256.7	0.2	7. Wholesale and retail trade; repair of motor vehicles and motorcycles	
8. การขนส่ง และสถานที่เก็บสินค้า	687.1	3.5	70.2	269.5	339.7	3.8	0.4	8. Transportation and storage	
9. ที่พักแรมและบริการด้านอาหาร	676.1	22.7	0.4	270.3	247.7	135.0	-	9. Accommodation and food service activities	
10. ข้อมูลข่าวสารและการสื่อสาร	93.7	1.9	11.9	69.1	7.5	3.3	-	10. Information and communication	
11. กิจกรรมทางการเงินและการประกันภัย	152.3	0.9	30.5	109.6	10.7	0.4	0.2	11. Financial and insurance activities	
12. กิจกรรมอสังหาริมทรัพย์	70.9	8.7	-	46.3	14.7	1.3	-	12. Real estate activities	
13. กิจกรรมทางวิชาชีพ วิทยาศาสตร์ และเทคนิค	156.0	14.5	23.7	66.8	45.6	5.4	-	13. Professional, scientific and technical activities	
14. กิจกรรมการบริหารและการบริการสนับสนุน	254.5	9.8	1.3	211.1	26.5	5.8	-	14. Administrative and support service activities	
15. การบริหารราชการ การป้องกันประเทศ การประกันสังคม	499.9	-	499.9	-	-	-	-	15. Public administration and defence; compulsory social security	
16. การศึกษา	202.4	3.0	143.3	49.8	6.4	-	-	16. Education	
17. กิจกรรมด้านสุขภาพและงานสังคมสงเคราะห์	97.9	0.6	59.0	34.2	3.3	0.9	-	17. Human health and social work activities	
18. ศิลปะ ความบันเทิง และนันทนาการ	73.6	4.8	5.9	24.1	37.5	1.4	-	18. Arts, entertainment and recreation	
19. กิจกรรมบริการด้านอื่น ๆ	225.0	6.6	0.7	90.6	116.5	10.6	-	19. Other service activities	
20. กิจกรรมการจ้างงานในครัวเรือนส่วนบุคคล การผลิตสินค้าและบริการที่ตนเองเพื่อใช้ในครัวเรือน	27.3	-	-	27.3	-	-	-	20. Activities of households as employers; undifferentiated goods and services-producing activities of households for own use	
21. กิจกรรมขององค์กรระหว่างประเทศ	2.9	-	-	2.9	-	-	-	21. Activities of extraterritorial organizations and bodies	
22. ไม่ทราบ	44.3	1.6	1.2	40.4	0.2	0.9	-	22. Unknown	

ตารางที่ 7 จำนวนผู้มีงานทำ จำแนกตามสถานภาพทำงาน อุตสาหกรรม เพศ และเขตการปกครอง ทวีราชอาณาจักร (ต่อ)

TABLE 7 EMPLOYED PERSONS BY WORK STATUS, INDUSTRY, SEX AND AREA, WHOLE KINGDOM (Contd.)

อุตสาหกรรม	ในเขตเทศบาล MUNICIPAL AREA							INDUSTRY	
	รวม	นายจ้าง Employer	สถานภาพการทำงาน Work Status			ช่วยธุรกิจ ครอบครัว Worker	การรวมกลุ่ม Members of Producers' Cooperatives		
			ลูกจ้างรัฐบาล Government Employee	ลูกจ้างเอกชน Private Employee	ทำงานส่วนตัว Own Account Worker				
	หญิง								FEMALE
1 เกษตรกรรม การป่าไม้ และการประมง	8,055.1	140.8	977.5	3,771.8	1,877.5	1,285.3	2.3		1. Agriculture, forestry and fishing
2. การทำเหมืองแร่ และเหมืองหิน	906.7	9.4	1.1	127.1	306.5	462.0	0.5		2. Mining and quarrying
3. การผลิต	5.7	0.1	-	4.7	0.0	1.0	-		3. Manufacturing
4. ไฟฟ้า ก๊าซ ไอน้ำและระบบปรับอากาศ	1,547.1	18.4	5.3	1,217.1	202.7	103.2	0.3		4. Electricity, gas, steam and air conditioning supply
5. การจัดหา การจัดการและการบำบัดน้ำเสีย	20.6	-	19.2	1.5	-	-	-		5. Water supply, sewerage, waste management and remediation activities
ของเสีย และสิ่งปฏิกูล	19.9	0.4	15.8	2.3	0.5	1.0	-		
6. การก่อสร้าง	141.0	4.6	0.1	110.8	3.0	22.1	0.5		6. Construction
7. การขายส่ง และการขายปลีก การซ่อมยานยนต์	1,832.0	46.1	0.4	746.7	621.0	417.5	0.3		7. Wholesale and retail trade; repair of motor vehicles and motorcycles
8. การขนส่ง และสถานที่เก็บสินค้า	144.8	1.7	32.5	85.0	18.8	6.9	-		8. Transportation and storage
9. ที่พักแรมและบริการด้านอาหาร	1,093.8	33.7	1.1	389.8	450.5	218.5	-		9. Accommodation and food service activities
10. ข้อมูลข่าวสารและการสื่อสาร	61.8	0.3	8.6	48.0	2.3	2.7	-		10. Information and communication
11. กิจกรรมทางการเงินและการประกันภัย	215.2	0.5	36.0	173.7	3.7	0.5	0.8		11. Financial and insurance activities
12. กิจกรรมอสังหาริมทรัพย์	104.8	0.5	-	81.6	18.2	4.5	-		12. Real estate activities
13. กิจกรรมทางวิชาชีพ วิทยาศาสตร์ และเทคนิค	147.5	4.1	16.2	102.9	17.9	6.5	-		13. Professional, scientific and technical activities
14. กิจกรรมการบริหารและการสนับสนุน	178.4	3.8	0.6	149.2	16.5	8.3	-		14. Administrative and support service activities
15. การบริหารราชการ การป้องกันประเทศ	320.3	-	320.3	-	-	-	-		15. Public administration and defence; compulsory social security
การประกันสังคม									
16. การศึกษา	423.6	2.7	299.2	118.1	3.3	0.3	-		16. Education
17. กิจกรรมด้านสุขภาพและงานสังคมสงเคราะห์	345.6	3.6	216.2	107.6	16.1	2.1	-		17. Human health and social work activities
18. ศิลปะ ความบันเทิง และนันทนาการ	53.0	0.1	2.8	24.4	18.7	7.0	-		18. Arts, entertainment and recreation
19. กิจกรรมบริการด้านอื่น ๆ	309.8	10.3	0.3	104.0	175.1	20.1	0.0		19. Other service activities
20. กิจกรรมการจ้างงานในครัวเรือนส่วนบุคคล	135.2	-	-	135.2	-	-	-		20. Activities of households as employers; undifferentiated goods and services-producing activities of households for own use
การผลิตสินค้าและบริการที่ขึ้นเองเพื่อใช้ในครัวเรือน	1.6	-	-	1.6	-	-	-		21. Activities of extraterritorial organizations and bodies
21. กิจกรรมขององค์การระหว่างประเทศ									
22. ไม่ทราบ	47.0	0.5	1.8	40.7	2.6	1.4	-		22. Unknown

ตารางที่ 7 จำนวนผู้มีงานทำ จำแนกตามสถานภาพทำงาน อุตสาหกรรม เพศ และเขตการปกครอง ทวีปราชอาณาจักร (ต่อ)
TABLE 7 EMPLOYED PERSONS BY WORK STATUS, INDUSTRY, SEX AND AREA, WHOLE KINGDOM (Contd.)

อุตสาหกรรม Industry	นอกเขตเทศบาล NON-MUNICIPAL AREA							รวม Total	INDUSTRY
	สถานภาพการทำงาน Work Status								
	นายจ้าง Employer	ลูกจ้างรัฐบาล Government Employee	ลูกจ้างเอกชน Private Employee	Own Account Worker	ช่วยธุรกิจครอบครัว Unpaid Family Worker	การรวมกลุ่ม Members of Producers' Cooperatives			
ยอดรวม ชาย	20,376.8	1,720.9	6,918.3	7,218.1	4,039.6	43.5	TOTAL		
1 เกษตรกรรม การป่าไม้ และการประมง	11,323.7	874.7	4,059.9	4,508.0	1,519.4	31.0	MALE		
2. การทำเหมืองแร่ และเหมืองหิน	5,478.3	3.7	876.7	3,378.1	1,111.1	5.8	1. Agriculture, forestry and fishing		
3. การผลิต	31.3	0.7	29.9	0.8	-	-	2. Mining and quarrying		
4. ไฟฟ้า ก๊าซ ไอน้ำและระบบปรับอากาศ	1,411.5	3.5	1,137.2	173.7	63.1	1.4	3. Manufacturing		
5. การจัดหา การจัดการและการบำบัดน้ำเสีย	47.4	41.5	6.0	-	-	-	4. Electricity, gas, steam and air conditioning supply		
6. การก่อสร้าง	37.6	23.8	7.2	4.6	0.7	-	5. Water supply; sewerage, waste management and remediation activities		
7. การขายส่ง และการขายปลีก การซ่อมยานยนต์	1,130.2	0.9	888.3	83.9	20.4	23.7	6. Construction		
8. การขนส่ง และสถานที่เก็บสินค้า	1,331.2	0.4	556.8	487.8	231.4	-	7. Wholesale and retail trade; repair of motor vehicles and motorcycles		
9. ที่พักแรมและบริการด้านอาหาร	324.3	26.8	139.6	150.3	4.0	-	8. Transportation and storage		
10. ข้อมูลข่าวสารและการสื่อสาร	272.7	-	78.4	107.8	76.4	-	9. Accommodation and food service activities		
11. กิจกรรมทางการเงินและการประกันภัย	21.4	3.9	13.2	3.9	-	-	10. Information and communication		
12. กิจกรรมอสังหาริมทรัพย์	45.5	9.9	32.9	2.8	-	-	11. Financial and insurance activities		
13. กิจกรรมทางวิชาชีพ วิทยาศาสตร์ และเทคนิค	23.1	-	9.9	9.5	3.7	-	12. Real estate activities		
14. กิจกรรมการบริหารและการสนับสนุน	37.2	10.9	18.1	5.7	0.2	-	13. Professional, scientific and technical activities		
15. การบริหารราชการ การป้องกันประเทศ	94.6	0.7	83.8	6.6	-	-	14. Administrative and support service activities		
16. การประกันสังคม	525.0	-	-	-	-	-	15. Public administration and defence; compulsory social security		
17. การศึกษา	178.1	157.7	18.9	1.1	-	-	16. Education		
18. ศิลปะ ความบันเทิง และนันทนาการ	68.5	53.5	12.8	1.9	0.1	-	17. Human health and social work activities		
19. กิจกรรมบริการด้านอื่น ๆ	71.6	10.3	22.5	28.3	6.0	-	18. Arts, entertainment and recreation		
20. กิจกรรมการจ้างงานในครัวเรือนส่วนบุคคล	174.3	1.8	107.9	61.5	2.2	-	19. Other service activities		
การผลิตสินค้าและบริการที่ขึ้นเองเพื่อใช้ครัวเรือน	17.4	-	17.4	-	-	-	20. Activities of households as employers; undifferentiated goods and services-producing activities of households for own use		
21. กิจกรรมขององค์กรระหว่างประเทศ	-	-	-	-	-	-	21. Activities of extraterritorial organizations and bodies		
22. ไม่ทราบ	2.5	-	2.5	-	-	-	22. Unknown		

ไตรมาสที่ 2/2560 : Quarter 2/2017

หน่วยเป็นพัน : in Thousands

ตารางที่ 7 จำนวนผู้มีงานทำ จำแนกตามสถานภาพทำงาน อุตสาหกรรม เขต และเขตการปกครอง ทั่วราชอาณาจักร (ต่อ)

TABLE 7 EMPLOYED PERSONS BY WORK STATUS, INDUSTRY, SEX AND AREA, WHOLE KINGDOM (Contd.)

ไตรมาสที่ 2/2560 : Quarter 2/2017

นอกเขตเทศบาล NON-MUNICIPAL AREA หน่วยเป็นพัน : in Thousands

อุตสาหกรรม	สถานภาพการทำงาน Work Status							INDUSTRY
	รวม	นายจ้าง	ลูกจ้างรัฐบาล	ลูกจ้างเอกชน	ทำงานส่วนตัว	ช่วยธุรกิจครอบครัว	การรวมกลุ่ม	
	Total	Employer	Government Employee	Private Employee	Own Account Worker	Unpaid Family Worker	Members of Producers' Cooperatives	
หญิง	9,053.1	105.7	846.2	2,858.4	2,710.1	2,520.2	12.5	FEMALE
1 เกษตรกรรม การป่าไม้ และการประมง	3,922.7	48.4	3.1	577.5	1,317.0	1,975.6	1.1	1. Agriculture, forestry and fishing
2. การทำเหมืองแร่ และเหมืองหิน	10.4	-	0.2	9.9	-	0.3	-	2. Mining and quarrying
3. การผลิต	1,473.3	10.9	2.1	1,087.6	267.7	98.6	6.3	3. Manufacturing
4. ไฟฟ้า ก๊าซ ไอน้ำและระบบปรับอากาศ	17.4	-	16.0	1.3	-	-	-	4. Electricity, gas, steam and air conditioning supply
5. การจัดหา น้ำ การจัดการและการบำบัดน้ำเสีย ของเสีย และสิ่งปฏิกูล	13.2	-	10.2	2.1	0.2	0.7	-	5. Water supply; sewerage, waste management and remediation activities
6. การก่อสร้าง	183.0	3.7	-	158.8	1.6	17.4	1.5	6. Construction
7. การขายส่ง และการขายปลีก การซ่อมยานยนต์	1,401.3	21.2	3.2	436.7	624.4	313.6	2.3	7. Wholesale and retail trade; repair of motor vehicles and motorcycles
8. การขนส่ง และสถานที่เก็บสินค้า	55.0	0.8	8.3	36.6	6.7	2.5	-	8. Transportation and storage
9. ที่พักแรมและบริการด้านอาหาร	645.1	11.6	1.8	177.0	356.0	98.6	-	9. Accommodation and food service activities
10. ข้อมูลข่าวสารและการสื่อสาร	12.7	-	2.7	7.7	2.3	-	-	10. Information and communication
11. กิจกรรมทางการเงินและการประกันภัย	81.5	-	21.6	55.5	2.7	1.2	0.5	11. Financial and insurance activities
12. กิจกรรมอสังหาริมทรัพย์	16.0	2.2	0.1	5.5	8.3	-	-	12. Real estate activities
13. กิจกรรมทางวิชาชีพ วิทยาศาสตร์ และเทคนิค	32.8	1.5	5.5	21.1	3.6	1.1	-	13. Professional, scientific and technical activities
14. กิจกรรมการบริหารและการสนับสนุน	53.3	1.5	0.7	45.2	3.9	2.1	-	14. Administrative and support service activities
15. การบริหารราชการ การป้องกันประเทศ การประกันสังคม	301.4	-	301.4	-	-	-	-	15. Public administration and defence; compulsory social security
16. การศึกษา	356.4	-	292.7	62.0	1.3	0.5	-	16. Education
17. กิจกรรมด้านสุขภาพและงานสังคมสงเคราะห์	223.0	0.6	171.4	41.7	8.9	0.6	-	17. Human health and social work activities
18. ศิลปะ ความบันเทิง และนันทนาการ	55.9	1.2	4.4	26.4	21.3	2.6	-	18. Arts, entertainment and recreation
19. กิจกรรมบริการด้านอื่น ๆ	152.3	2.4	0.8	59.4	84.2	4.9	0.7	19. Other service activities
20. กิจกรรมการจ้างงานในครัวเรือนส่วนบุคคล การผลิตสินค้าและบริการที่ตนเองเพื่อใช้ในครัวเรือน	38.8	-	-	38.8	-	-	-	20. Activities of households as employers; undifferentiated goods and services-producing activities of households for own use
21. กิจกรรมขององค์การระหว่างประเทศ	0.2	-	-	0.2	-	-	-	21. Activities of extraterritorial organizations and bodies
22. ไม่ทราบ	7.5	-	-	7.5	-	-	-	22. Unknown

ตารางที่ 8 จำนวนผู้จ้างงานที่จำแนกตามอาชีพ และอุตสาหกรรม ทั้งราชอาณาจักร
TABLE 8 EMPLOYED PERSONS BY OCCUPATION AND INDUSTRY , WHOLE KINGDOM

ไตรมาสที่ 2/2560 : Quarter 2/2017

หมื่นเป็นพัน : In Thousands

อาชีพ	อุตสาหกรรม Industry										รวม	การจ้างและ การปรับบัญชี Financial intermediation	OCCUPATION	
	เกษตรกรรม การป่าไม้ และการประมง Agriculture	การทำเหมืองแร่ และเหมืองหิน Mining	การผลิต Manufacturing	ไฟฟ้า ก๊าซ ไฮโดรเจนและ ความร้อน Electricity	จัดหาน้ำ ป่าตัด น้ำเสียและ ประปา Water supply sewerage, waste	การก่อสร้าง Construction	การขายส่ง และการค้าปลีก Wholesale and retail trade	การขนส่ง และ สถานที่เก็บสินค้า Transportation and storage	ที่พักแรมและ บริการด้านอาหาร Accommodation and food service	ข้อมูลข่าวสาร และการสื่อสาร Information communication				การจ้างและ การปรับบัญชี Financial intermediation
ยอดรวม	37,538.3	11,643.6	68.8	6,150.0	131.0	2,276.0	6,428.9	1,211.1	2,687.7	189.6	494.5	59.0	494.5	TOTAL
1. ผู้จัดการ ข้าราชการระดับอาวุโส และผู้บัญชาการทหารบก	1.428.7	11.5	2.8	222.0	9.2	207.7	270.6	44.2	84.3	21.2	59.0	1.1	59.0	1. managers, senior officials and Legislators
2. ผู้ประกอบวิชาชีพด้านต่างๆ	2,103.7	3.3	4.7	207.1	20.6	45.5	94.4	23.2	27.6	52.9	52.1	2.1	52.1	2. Professionals
3. เจ้าหน้าที่เทคนิคและผู้ประกอบวิชาชีพ ที่เกี่ยวข้องกับด้านต่างๆ	1,798.6	4.9	7.2	393.2	25.7	75.5	213.0	74.6	32.2	54.2	192.2	3.1	192.2	3. Technicians and associate professionals
4. เสมียน	1,579.9	4.7	5.3	337.2	19.2	29.3	226.0	129.1	67.1	26.6	137.2	4.1	137.2	4. Clerks
5. พนักงานบริการและผู้จำหน่ายสินค้า	7,670.8	3.9	1.3	144.4	4.4	4.4	3,939.4	58.4	2,195.3	11.5	18.0	5.1	18.0	5. Service workers and sell goods workers
6. ผู้ปฏิบัติงานที่มีอยู่ในด้านการเกษตร ป่าไม้ และประมง	10,589.8	10,437.2	0.3	16.9	0.7	-	22.3	-	13.0	-	0.2	6.1	0.2	6. Skilled agricultural forest and fishery workers
7. ช่างฝีมือ และผู้ปฏิบัติงานที่เกี่ยวข้อง	4,927.7	9.1	10.2	2,265.5	36.5	1,156.9	585.8	23.6	36.4	15.6	4.3	7.1	4.3	7. Craft and associate professionals
8. ผู้ควบคุมเครื่องจักรโรงงานและเครื่องจักร และผู้ปฏิบัติงานด้านการประกอบ	3,606.1	117.1	29.7	1,992.3	6.4	107.1	298.0	775.5	18.4	4.8	17.9	8.1	17.9	8. Plant and machine controllers and assemblers
9. ผู้ประกอบอาชีพทางพื้นฐาน	4,293.6	1,051.9	7.3	567.3	7.9	649.6	775.2	81.9	211.4	2.8	11.0	9.1	11.0	9. Elementary occupations
10. คนงานซึ่งมิได้จำแนกไว้ในหมวดอื่น	74.6	-	-	4.1	0.5	-	4.2	0.6	2.1	-	2.6	10.1	2.6	10. Workers not classifiable by occupation

ตารางที่ 8 จำนวนผู้จ้างทำ จำแนกตามอาชีพ และอุตสาหกรรม ทวีราชอาณาจักร (ต่อ)
TABLE 8 EMPLOYED PERSONS BY OCCUPATION AND INDUSTRY , WHOLE KINGDOM (Contd.)

ไตรมาสที่ 2/2560 : Quarter 2/2017

หน่วยเป็นพัน : In Thousands

อาชีพ	อุตสาหกรรม (ต่อ) Industry (Contd.)										รวม	
	กิจกรรมอสังหาริมทรัพย์	กิจกรรมทางวิชาชีพ	การบริหารสนับสนุนและป้องกันประเทศ	การบริหารราชการป้องกันประเทศ	การศึกษา	กิจกรรมด้านสุขภาพ	ศิลปะ ความบันเทิง และนันทนาการ	บริการด้านอื่นๆ	งานในครัวเรือน	กิจกรรมขององค์กร		ไม่ทราบ
Real estate activities	Professional, scientific, technical activities	Administrative support service activities	Public administration, defence	Education	Health and social work	Art and entertainment	Other service	Activities of household	Extra-territorial	Unknown	OCCUPATION	
ยอดรวม	214.9	373.5	580.7	1,646.5	1,160.5	735.0	254.1	861.5	218.7	4.7	101.2	TOTAL
1. ผู้จัดการ ข้าราชการระดับอาวุโส และผู้บริหารระดับสูง	29.4	22.0	21.4	337.4	44.2	16.4	2.8	15.0	-	0.9	4.0	1. managers, senior officials and Legislators
2. ผู้ประกอบวิชาชีพด้านต่างๆ	7.6	135.4	5.5	249.3	852.4	253.0	48.8	8.6	-	1.2	4.8	2. Professionals
3. เจ้าหน้าที่เทคนิคและผู้ประกอบวิชาชีพที่เกี่ยวข้องกับด้านต่างๆ	38.3	121.1	23.8	242.4	29.4	169.2	31.2	32.6	-	0.2	16.8	3. Technicians and associate professionals
4. เสมียน	17.2	31.8	69.0	303.4	77.8	55.6	10.3	9.0	0.2	2.1	9.8	4. Clerks
5. พนักงานบริการและผู้จำหน่ายสินค้า	79.9	3.8	260.4	228.3	113.5	167.6	66.7	295.9	66.6	0.2	1.6	5. Service workers and sell goods workers
6. ผู้ปฏิบัติงานที่มีชื่อในด้านการเกษตร ป่าไม้ และประมง	3.8	16.1	13.5	29.0	3.9	3.2	8.8	5.7	11.8	-	-	6. Skilled agricultural forest and fishery workers
7. ช่างฝีมือ และผู้ปฏิบัติงานที่เกี่ยวข้อง	6.8	21.0	14.1	39.2	5.4	7.1	5.5	130.4	-	-	4.7	7. Craft and associate professionals
8. ผู้ควบคุมเครื่องจักรโรงงานและเครื่องจักร และผู้ปฏิบัติงานด้านการประกอบ	2.9	8.0	40.2	84.7	6.8	17.0	8.4	22.5	24.9	0.2	9.0	8. Plant and machine controllers and assemblers
9. ผู้ประกอบอาชีพงานพื้นฐาน	29.0	10.6	132.0	129.6	27.2	43.5	71.6	341.7	115.3	-	1.8	9. Elementary occupations
10. คนงานซึ่งมิได้จำแนกไว้ในหมวดอื่น	-	3.7	0.8	3.3	-	2.6	-	-	-	-	48.8	10. Workers not classifiable by occupation

อาชีพ	อุตสาหกรรม Industry										กิจการเงินและ การประกันภัย Financial Intermediation	OCCUPATION
	รวม การป่ และการปร และกรปร Agriculture	การข เหมือง และพื่อ Mining	การต้ ผลิต Manufacturing	ไฟฟ้า กั งน้ำประบ อบ Electricity	จัดห น้ำป และปร Water supply sewerage, waste	การข สร้าง Construction	การข ปลีก การข ส่ง whole sale/retail	การข ส่ง และ สถานที่ การต้ Transportation and storage	ภัต ตาคาร และ บริการ Accommodation and food service	ข้อมูล ข่าวสาร และ การสื่อ สาร Information and communication		
ชาย	20,430.1	52.7	3,129.6	93.0	72.9	1,952.1	3,195.7	1,011.4	948.8	115.1	197.8	MALE
1. ผู้จัดการข้าราชการระดับอาวุโส และผู้บริหารกฎหมาย	942.2	2.4	140.1	7.2	2.5	194.9	157.8	29.6	33.9	9.7	24.7	1. managers, senior officials and Legislators
2. ผู้ประกอบวิชาชีพด้านต่างๆ	816.5	4.7	109.8	11.6	2.5	39.7	46.2	11.8	16.1	36.1	25.7	2. Professionals
3. เจ้าหน้าที่เทคนิคและผู้ประกอบวิชาชีพ ที่เกี่ยวข้องกับด้านต่างๆ	835.4	4.2	194.1	17.1	13.5	59.6	63.4	38.5	18.8	32.7	71.8	3. Technicians and associate professionals
4. เสมียน	464.0	0.7	93.3	4.7	3.5	4.2	68.5	69.4	21.3	9.5	38.7	4. Clerks
5. พนักงานบริการและผู้จำหน่ายสินค้า	3,135.7	3.4	75.3	3.7	4.5	3.9	1,576.0	23.7	743.1	5.1	12.5	5. Service workers and sell goods
6. ผู้ปฏิบัติงานที่มีชื่อในด้านการเกษตร ป่าไม้ และประมง	6,160.8	0.3	15.5	-	2.5	-	12.0	-	10.7	-	0.2	6. Skilled agricultural forest and fishery workers
7. ช่างฝีมือ และผู้ปฏิบัติงานที่เกี่ยวข้อง	3,225.1	8.8	1,272.3	36.5	12.9	1,097.8	532.2	23.5	22.1	15.6	4.3	7. Craft, and associate professionals
8. ผู้ควบคุมเครื่องจักรโรงงานและเครื่องจักร และผู้ปฏิบัติงานด้านการประกอบ	2,541.5	114.7	990.2	6.4	13.8	105.5	291.7	749.0	15.7	4.8	17.9	8. Plant and machine controllers and assemblers
9. ผู้ประกอบอาชีพงานพื้นฐาน	2,271.1	3.8	237.4	5.2	15.7	446.5	444.9	65.9	65.7	1.5	0.6	9. Elementary occupations
10. คนงานซึ่งมีตัวตนทุกวันในหมวดอื่น	37.7	-	1.7	0.5	1.5	-	1.1	-	1.5	-	1.5	10. Workers not classifiable by occupation
หญิง	17,108.3	16.1	3,020.3	38.0	33.1	3,233.3	1,738.9	199.8	1,738.9	74.5	296.7	FEMALE
1. ผู้จัดการข้าราชการระดับอาวุโส และผู้บริหารกฎหมาย	486.5	2.5	81.9	2.0	-	12.8	112.8	14.6	50.4	11.5	34.3	1. managers, senior officials and Legislators
2. ผู้ประกอบวิชาชีพด้านต่างๆ	1,287.2	-	97.4	9.0	3.2	5.8	48.2	11.4	11.6	16.8	26.4	2. Professionals
3. เจ้าหน้าที่เทคนิคและผู้ประกอบวิชาชีพ ที่เกี่ยวข้องกับด้านต่างๆ	963.1	3.1	199.1	8.6	7.5	15.9	149.7	36.1	13.4	21.4	120.5	3. Technicians and associate professionals
4. เสมียน	1,115.8	4.6	243.9	14.5	8.5	25.2	157.5	59.7	45.8	17.1	98.6	4. Clerks
5. พนักงานบริการและผู้จำหน่ายสินค้า	4,535.1	0.3	69.0	0.7	0.9	0.5	2,361.4	34.7	1,452.2	6.4	5.5	5. Service workers and sell goods
6. ผู้ปฏิบัติงานที่มีชื่อในด้านการเกษตร ป่าไม้ และประมง	4,429.0	-	1.4	0.7	1.0	-	10.3	-	2.4	-	-	6. Skilled agricultural forest and fishery workers
7. ช่างฝีมือ และผู้ปฏิบัติงานที่เกี่ยวข้อง	1,167.5	1.4	993.2	-	1.8	59.1	53.7	0.2	14.3	-	-	7. Craft, and associate professionals
8. ผู้ควบคุมเครื่องจักรโรงงานและเครื่องจักร และผู้ปฏิบัติงานด้านการประกอบ	1,064.6	2.9	1,002.1	-	0.8	1.6	6.3	26.5	2.7	-	-	8. Plant and machine controllers and assemblers
9. ผู้ประกอบอาชีพงานพื้นฐาน	2,022.4	3.5	329.9	2.7	9.5	203.1	330.3	16.0	145.6	1.2	10.4	9. Elementary occupations
10. คนงานซึ่งมีตัวตนทุกวันในหมวดอื่น	37.0	-	2.4	-	-	-	3.1	0.6	0.6	-	1.1	10. Workers not classifiable by occupation

อาชีพ Occupation	อุตสาหกรรม (ปี) Industry (Contd.)										กิจการของ องค์กร Extra- territorial	ไม่ทราบ Unknown	OCCUPATION	
	กิจกรรม อสังหาริมทรัพย์ Real estate activities	กิจกรรมทางวิชาชีพ วิทยาศาสตร์ Professional/scientific technical activities	การบริหารสนับสนุน และป้องกันประเทศ Administrative support service activities	การบริหารราชการ ป้องกันประเทศ Public admin- istration defence	การศึกษา Education	กิจกรรมด้านสุขภาพ งานสังคมและอาชีพ Health and social work	ศิลปะ ความบันเทิง และนันทนาการ Art, entertainment	บริการด้านอื่นๆ Other service	งานในครัวเรือน Activities of household	กิจการของ องค์กร territorial				
ชาย														MALE
1. ผู้จัดการ ข้าราชการระดับอาวุโส และผู้บริหารกฎหมาย	94.1	193.2	349.1	1,024.8	380.4	166.4	145.2	399.4	44.7	2.9	46.7	2.3	1. managers, senior officials and Legislators	
2. ผู้ประกอบวิชาชีพด้านต่างๆ	12.8	7.6	11.2	259.2	27.2	3.1	1.0	5.0	-	0.8	2.3	2.3	2. Professionals	
3. เจ้าหน้าที่เทคนิคและผู้ประกอบวิชาชีพ ที่เกี่ยวข้องกับด้านต่างๆ	4.3	74.4	0.6	106.8	253.4	35.6	30.4	2.9	-	1.0	2.0	5.3	3. Technicians and associate professionals	
4. เสมียน	15.8	57.5	6.9	154.5	10.8	35.4	23.5	10.1	-	0.2	5.3	-	4. Clerks	
5. พนักงานบริการและผู้จำหน่ายสินค้า	4.9	8.0	25.4	69.9	16.6	14.9	4.4	3.9	0.1	0.8	-	-	5. Service workers and sell goods	
6. ผู้ปฏิบัติงานที่มีอยู่ในด้านเกษตร ป่าไม้ และประมง	37.2	0.7	214.0	200.9	38.2	46.7	43.4	76.6	2.7	-	1.1	1.1	6. Skilled agricultural forest and fishery workers	
7. ช่างฝีมือ และผู้ปฏิบัติงานที่เกี่ยวข้อง และผู้ประกอบอาชีพงานพื้นฐาน	2.7	11.0	9.7	23.0	2.3	2.7	7.0	4.5	8.9	-	-	-	7. Craft and associate professionals	
8. ผู้ควบคุมเครื่องจักรโรงงานและเครื่องจักร และผู้ปฏิบัติงานด้านการประกอบ	6.8	17.7	13.9	38.8	4.7	6.4	5.4	95.0	-	-	4.7	4.7	8. Plant and machine contolors and assemblers	
9. ผู้ประกอบอาชีพงานพื้นฐาน	2.9	7.2	38.9	84.0	6.8	12.5	6.5	13.8	24.8	0.2	7.7	7.7	9. Elementary occupations	
10. คนงานซึ่งมีตำแหน่งในวันหยุดอื่น	6.7	6.5	27.6	86.6	0.5	6.6	23.7	187.6	8.3	-	1.2	1.2	10. Workers not classifiable by occupation	
หญิง													FEMALE	
1. ผู้จัดการ ข้าราชการระดับอาวุโส และผู้บริหารกฎหมาย	120.8	180.3	231.7	621.7	780.1	568.6	108.9	462.1	174.0	1.8	54.5	1.7	1. managers, senior officials and Legislators	
2. ผู้ประกอบวิชาชีพด้านต่างๆ	16.6	14.5	10.2	78.3	17.0	13.2	1.8	10.1	-	0.1	1.7	1.7	2. Professionals	
3. เจ้าหน้าที่เทคนิคและผู้ประกอบวิชาชีพ ที่เกี่ยวข้องกับด้านต่างๆ	3.3	61.1	4.9	142.5	599.0	217.3	18.5	5.7	-	0.2	2.8	2.8	3. Technicians and associate professionals	
4. เสมียน	22.4	63.5	16.9	87.9	18.6	133.8	7.8	22.5	-	-	11.5	11.5	4. Clerks	
5. พนักงานบริการและผู้จำหน่ายสินค้า	12.3	23.8	43.6	235.6	61.2	40.7	5.9	5.1	0.1	1.3	9.8	9.8	5. Service workers and sell goods	
6. ผู้ปฏิบัติงานที่มีอยู่ในด้านเกษตร ป่าไม้ และประมง	42.7	3.2	46.4	27.4	55.3	120.9	23.3	219.3	63.9	0.2	0.5	0.5	6. Skilled agricultural forest and fishery workers	
7. ช่างฝีมือ และผู้ปฏิบัติงานที่เกี่ยวข้อง และผู้ประกอบอาชีพงานพื้นฐาน	1.1	5.1	3.8	6.0	1.6	0.5	1.8	1.2	3.0	-	-	-	7. Craft and associate professionals	
8. ผู้ควบคุมเครื่องจักรโรงงานและเครื่องจักร และผู้ปฏิบัติงานด้านการประกอบ	-	3.3	0.2	0.4	0.7	0.7	0.1	35.4	-	-	-	-	8. Plant and machine contolors and assemblers	
9. ผู้ประกอบอาชีพงานพื้นฐาน	-	0.8	1.3	0.8	-	4.5	2.0	8.7	0.1	-	1.3	1.3	9. Elementary occupations	
10. คนงานซึ่งมีตำแหน่งในวันหยุดอื่น	22.4	4.1	104.3	43.1	26.8	36.9	47.8	154.1	107.0	-	0.6	0.6	10. Workers not classifiable by occupation	
	-	0.9	-	2.0	-	-	-	-	-	-	26.3	26.3		

ตารางที่ 8 จำนวนผู้มีงานทำ จำแนกตามอาชีพ อุตสาหกรรม เพศ และเขตการปกครอง ทั้งราชอาณาจักร
TABLE 8 EMPLOYED PERSONS BY OCCUPATION INDUSTRY SEX AND AREA , WHOLE KINGDOM

ไตรมาสที่ 2/2560 : Quarter 2/2017

ในหน่วยนับ : Municipal Area

หน่วยนับเป็น : in Thousands

อาชีพ	อุตสาหกรรม Industry										การเงินและ การประกันภัย Financial Intermediation	OCCUPATION
	รวม	เกษตรกรรม การป่าไม้ และการประมง Agriculture	การทำ เหมืองแร่ และเหมืองหิน Mining	การผลิต ไฟฟ้า ก๊าซ ไอน้ำระบบปรับอากาศ Manufacturing	น้ำประปา บำบัดน้ำเสีย และประปา Water supply sewerage, waste	ก่อสร้าง Construction	การค้าปลีก การชื้อขายส่ง whole sale&retail	ขนส่ง และ สถานที่เก็บสินค้า Transportation and storage	ที่พักแและ บริการด้านอาหาร Accommodation and food service	ข้อมูลข่าวสาร และการสื่อสาร Information communication		
ยอดรวม	17,161.5	2,242.6	27.1	3,265.2	55.2	962.8	3,696.4	831.9	1,769.9	155.5	367.4	TOTAL
ชาย	9,106.4	1,335.9	21.4	1,718.1	35.3	821.9	1,864.5	687.1	676.1	93.7	152.3	MALE
1. ผู้จัดการ ข้าราชการระดับอาวุโส และผู้บัญชาการ	526.7	3.8	1.3	95.9	1.1	103.9	126.0	21.1	24.2	8.4	18.4	1. managers, senior officials and Legislators
2. ผู้ประกอบการวิสาหกิจต่าง ๆ	569.1	0.7	4.3	81.1	2.5	33.2	38.3	11.3	13.0	31.4	24.5	2. Professionals
3. เจ้าหน้าที่เทคนิคและผู้ประกอบวิชาชีพ ที่เกี่ยวข้องกับด้านต่าง ๆ	586.0	0.4	2.6	123.4	9.2	41.0	48.6	32.5	16.4	27.5	55.1	3. Technicians and associate professionals
4. เสมียน	310.8	-	0.7	63.2	2.6	4.0	48.7	42.8	14.2	9.2	32.2	4. Clerks
5. พนักงานบริการและผู้จำหน่ายสินค้า	1,970.6	0.7	0.3	42.2	0.4	2.0	950.2	18.5	527.6	2.3	4.8	5. Service workers and sell goods
6. ผู้ปฏิบัติงานที่มีฝีมือในด้านการเกษตร ป่าไม้ และประมง	1,228.7	1,189.6	-	3.8	0.7	-	3.2	-	3.0	-	0.2	6. Skilled agricultural forest and fishery workers
7. ช่างฝีมือ และผู้ปฏิบัติงานที่เกี่ยวข้อง	1,603.1	0.8	4.0	669.9	4.1	458.7	275.9	19.5	16.9	11.1	2.3	7. Craft and associate professionals
8. ผู้ควบคุมเครื่องจักรโรงงานและเครื่องจักร และผู้ปฏิบัติงานด้านการประกอบ	1,394.7	19.5	6.9	510.3	5.4	33.2	165.8	495.1	11.7	3.1	12.7	8. Plant and machine controlers and assemblers
9. ผู้ประกอบอาชีพพื้นฐาน	883.0	120.3	1.3	126.7	7.7	146.0	206.7	46.4	47.8	0.9	0.6	9. Elementary occupations
10. คนงานซึ่งมิได้จำแนกไว้ในหมวดอื่น	33.7	-	-	1.7	1.5	-	1.1	-	1.5	-	1.5	10. Workers not classifiable by occupation

ตารางที่ 8 จำนวนผู้มีงานทำ จำแนกตามอาชีพ และอุตสาหกรรม ทั้งราชอาณาจักร

TABLE 8 EMPLOYED PERSONS OCCUPATION INDUSTRY AND AERA , WHOLE KINGDOM

อาชีพ	ไมโครเขต MUNICIPAL AREA											รวม	จำนวนผู้มีงานทำ person
	อุตสาหกรรม Industry												
	เกษตรกรรม และการประมง	การทำเหมืองแร่ และเหมืองหิน	ไฟฟ้า ก๊าซ ไอน้ำระบบปรับอากาศ	จัดหาน้ำ บำบัดน้ำเสีย และประปา	การก่อสร้าง	การขนส่ง และ สถานที่เก็บสินค้า	ที่พักแและ บริการด้านอาหาร	ข้อมูลข่าวสาร และการสื่อสาร	การเงินและ การประกันภัย	การขนส่ง และโทรคมนาคม	การเงินและ การประกันภัย		
Agriculture	Mining	Manufacturing	Electricity	Water supply sewerage, waste	Construction	Transportation	Accommodation and food service	Information communication	Financial intermediation	Information communication	Financial intermediation		
หญิง	906.7	5.7	1,547.1	20.6	19.9	141.0	1,832.0	144.8	1,093.8	61.8	215.2		FEMALE
1. ผู้จัดการ ข้าราชการระดับอาวุโส และผู้บัญชาการระดับต่างๆ	0.4	0.4	51.4	1.2	-	7.4	838	11.3	39.6	10.6	29.4	1. managers, senior officials and Legislators	
2. ผู้ประกอบวิชาชีพด้านต่างๆ	1.6	-	62.3	5.3	3.2	5.4	42.4	10.1	10.1	15.1	22.5	2. Professionals	
3. เจ้าหน้าที่เทคนิคและผู้ประกอบวิชาชีพ ที่เกี่ยวข้องกับด้านต่างๆ	1.0	0.6	133.0	6.7	6.0	9.2	109.5	29.5	10.0	18.3	84.3	3. Technicians and associate professionals	
4. เสมียน	1.9	2.3	145.8	6.7	4.0	18.4	107.9	39.3	36.5	13.3	69.7	4. Clerks	
5. พนักงานบริการและผู้จำหน่ายสินค้า	0.4	0.3	41.0	0.2	0.5	0.3	1,299.9	27.7	899.2	4.0	3.5	5. Service workers and sell goods	
6. ผู้ปฏิบัติงานที่มีฝีมือในด้านการเกษตร ป่าไม้ และประมง	816.3	-	0.1	-	0.4	-	3.9	-	1.1	-	-	6. Skilled agricultural forest and fishery workers	
7. ช่างฝีมือ และผู้ปฏิบัติงานที่เกี่ยวข้อง	0.6	0.9	446.5	-	1.2	34.1	29.5	0.2	7.6	-	-	7. Craft and associate professionals	
8. ผู้ควบคุมเครื่องจักรโรงงานและเครื่องจักร และผู้ปฏิบัติงานด้านการประกอบ	0.4	0.3	524.6	-	-	1.1	4.5	19.3	1.9	-	-	8. Plant and machine controls and assemblers	
9. ผู้ประกอบอาชีพพื้นฐาน	84.1	0.9	139.9	0.6	4.6	65.2	147.6	6.9	87.1	0.6	4.7	9. Elementary occupations	
10. คนงานซึ่งมิได้จำแนกไว้ในหมวดอื่น	-	-	2.4	-	-	-	3.0	0.6	0.6	-	1.1	10. Workers not classifiable by occupation	

ตารางที่ 8 จำนวนผู้จ้างงาน จำแนกตามอาชีพ อุตสาหกรรม เขต และเขตการปกครอง ทั้งราชอาณาจักร
TABLE 8 EMPLOYED PERSONS BY OCCUPATION INDUSTRY SEX AND AREA , WHOLE KINGDOM

อาชีพ	ในเขตเทศบาล MUNICIPAL AREA										ทั้งหมด TOTAL
	อุตสาหกรรม (ต่อ) Industry (Contd.)										
	กิจกรรมอสังหาริมทรัพย์ Real estate activities	กิจกรรมทางวิชาชีพ Professional/Scientific technical activities	การบริหารสนับสนุน และป้องกันประเทศ Administrative and support service activities	การบริหารราชการ ป้องกันประเทศ Public admin- istration defence	การศึกษา Education	กิจกรรมด้านสุขภาพ งานสังคมสงเคราะห์ Health and social work	ศิลปะ ความบันเทิง และนันทนาการ Art, entertainment	บริการอื่นๆ Other service	งานไม่ครัวเรือน ส่วนบุคคล Activities of household	กิจกรรมของ องค์กร Extra- territorial	
ยอดรวม	175.7	303.5	432.8	820.2	626.0	443.5	126.6	534.8	162.5	4.5	91.3
ชาย	70.9	156.0	254.5	499.9	202.4	97.9	73.6	225.0	27.3	2.9	44.3
1. ผู้จัดการ ข้าราชการระดับอาวุโส และผู้บัญชาการกองบัญชาการ	10.1	7.0	9.2	67.9	16.1	0.9	0.8	4.0	-	0.8	2.3
2. ผู้ประกอบการวิชาชีพด้านต่างๆ	3.8	64.5	0.5	66.3	138.7	24.6	17.7	0.5	-	1.0	2.0
3. เจ้าหน้าที่เทคนิคและผู้ประกอบการวิชาชีพ ที่เกี่ยวข้องกับด้านต่างๆ	14.8	49.4	6.7	86.7	9.2	22.9	17.7	7.1	-	0.2	5.3
4. เสมียน	2.0	7.1	21.3	41.6	5.5	6.3	2.6	3.9	-	0.8	-
5. พนักงานบริการและผู้จำหน่ายสินค้า	25.8	-	158.6	118.3	23.0	27.8	20.3	42.9	2.3	-	1.1
6. ผู้ปฏิบัติงานที่มีฝีมือในด้านการเกษตร ป่าไม้ และประมง	2.0	4.1	5.6	7.6	1.3	0.5	2.8	0.1	4.4	-	-
7.ช่างฝีมือ และผู้ปฏิบัติงานที่เกี่ยวข้อง	5.8	12.5	8.4	20.3	3.5	2.2	1.3	68.0	-	-	3.6
8. ผู้ควบคุมเครื่องจักรโรงงานและเครื่องจักร และผู้ปฏิบัติงานด้านการประกอบ	2.1	6.6	24.7	43.2	5.1	7.7	2.7	10.4	17.6	0.2	7.7
9. ผู้ประกอบการอาชีพงานพื้นฐาน	4.6	2.0	18.6	46.7	-	5.1	7.8	88.2	3.0	-	1.2
10. คนงานซึ่งมิได้จำแนกไว้ในหมวดอื่น	-	2.8	0.8	1.3	-	-	-	-	-	-	21.1

ไตรมาสที่ 2/2560 : Quarter 2/2017

หน่วยนับพัน : in Thousands

ตารางที่ 8 จำนวนผู้จ้างทำจ้างภาคอาชีพ และอุตสาหกรรม ทหารอาณาจักร
TABLE 8 EMPLOYED PERSONS OCCUPATION INDUSTRY AND AREA , WHOLE KINGDOM

อาชีพ Occupation	ในเขตเทศบาล MUNICIPAL AREA										ทั้งหมด Total	
	กิจกรรม Real estate activities	กิจกรรมทางวิชาชีพ Professional/scientific technical activities	การบริหารสนับสนุน และป้องกันประเทศ Administrative support service activities	การบริการราชการ ป้องกันประเทศ Public admin- istration defence	การศึกษา Education	อุตสาหกรรมด้านสุขภาพ งานสังคมสงเคราะห์ Health and social work	ศิลปะ ความบันเทิง และนันทนาการ Art entertainment	บริการอื่นๆ Other service	งานในครัวเรือน ส่วนบุคคล Activities of household	กิจกรรมของ องค์กร Extra- territorial		ไม่ทราบ Unknown
หญิง Female	104.8	147.5	178.4	320.3	423.6	345.6	53.0	309.8	135.2	1.6	47.0	FEMALE
1. ผู้จัดการ ข้าราชการระดับอาวุโส และผู้บริหารระดับสูง และผู้บริหารระดับกลาง Senior and middle management and executives	13.1	13.6	9.9	32.1	12.7	9.7	1.2	8.6	-	0.1	1.7	1. managers, senior officials and Legislators
2. ผู้ประกอบวิชาชีพด้านต่างๆ Various professions	2.9	54.1	4.9	81.2	312.4	148.0	10.0	5.1	-	0.2	2.8	2. Professionals
3. เจ้าหน้าที่เทคนิคและผู้ประกอบวิชาชีพ ที่เกี่ยวข้องกับด้านต่าง กัน Technical and related occupations	20.6	50.4	12.9	51.3	13.7	84.4	5.2	20.2	-	-	10.1	3. Technicians and associate professionals
4. เสมียน Clerks	10.7	19.3	33.5	116.4	39.2	22.2	2.2	4.8	0.1	1.1	5.4	4. Clerks
5. พนักงานบริการและผู้จำหน่ายสินค้า Service workers and retail sales	35.9	3.0	36.0	11.4	26.8	59.7	12.9	145.7	50.7	0.2	0.5	5. Service workers and sell goods
6. ผู้ปฏิบัติงานที่มีชื่อในด้านเกษตร ป่าน้ำ และประมง Agriculture, fishing and aquaculture	1.1	0.3	1.1	2.8	0.6	0.2	0.6	-	1.6	-	-	6. Skilled agricultural forest and fishery workers
7. ช่างฝีมือ และผู้ปฏิบัติงานที่เกี่ยวข้อง Craft and related occupations	-	2.7	0.2	0.4	-	-	0.1	25.3	-	-	-	7. Craft and associate professionals
8. ผู้ควบคุมเครื่องจักรโรงงานและเครื่องจักร และผู้ปฏิบัติงานด้านการประกอบ และผู้ปฏิบัติงานด้าน การประกอบ Manufacturing and related occupations	-	0.3	0.2	0.2	-	3.2	1.8	8.0	0.1	-	1.3	8. Plant and machine controls and assemblers
9. ผู้ประกอบอาชีพพื้นฐาน Elementary occupations	20.4	2.9	79.7	22.5	18.2	18.2	19.1	92.1	82.7	-	-	9. Elementary occupations
10. คนงานซึ่งมิได้จำแนกไว้ในหมวดอื่น Workers not classifiable by occupation	-	0.9	-	2.0	-	-	-	-	-	-	25.2	10. Workers not classifiable by occupation

ตารางที่ 8 จำนวนผู้มีงานทำ จำแนกตามอาชีพ อุตสาหกรรม เพศ และเขตการปกครอง ทั้งราชอาณาจักร
TABLE 8 EMPLOYED PERSONS BY OCCUPATION INDUSTRY SEX AND AREA, WHOLE KINGDOM

อาชีพ	เมืองหลวง/เขตเมือง NON-MUNICIPAL AREA													รวม	OCCUPATION			
	เกษตรกรรม		เหมืองแร่ และเหมืองหิน		ไฟฟ้า ก๊าซ และน้ำประปา	อุตสาหกรรม		การก่อสร้าง		การขนส่ง และสถานที่เก็บสินค้า		ที่พักแรมและบริการด้านอาหาร				ข้อมูลข่าวสาร และการสื่อสาร		การเงินและการประกันภัย
	Agriculture	Mining	Manufacturing	Electricity	Water supply	Construction	Construction	Construction	Construction	Construction	Construction	Construction	Construction	Construction	Information	Information	Financial	Financial
ยอดรวม	9,401.0	41.7	2,884.8	64.8	50.8	1,313.2	2,732.5	379.2	917.8	34.1	127.0	TOTAL						
ชาย	5,478.3	31.3	1,411.5	47.4	37.6	1,130.2	1,331.2	324.3	272.7	21.4	45.5	MALE						
1. ผู้จัดการ ข้าราชการระดับอาวุโส และผู้บัญชาการหน่วย	5.3	1.0	44.2	3.8	1.4	91.0	31.8	8.5	9.7	1.4	6.3	1. managers, senior officials and Legislators						
2. ผู้ประกอบวิชาชีพด้านต่างๆ	0.4	0.4	28.7	2.4	-	6.4	7.9	0.5	3.0	4.7	1.2	2. Professionals						
3. เจ้าหน้าที่เทคนิคและผู้ประกอบวิชาชีพที่เกี่ยวข้องกันต่างๆ	1.5	1.6	70.6	7.7	4.3	18.6	14.8	5.9	2.4	5.2	16.7	3. Technicians and associate professionals						
4. เสมียน	1.5	-	30.1	2.3	0.9	0.2	19.8	26.7	7.1	0.4	6.5	4. Clerks						
5. พนักงานบริการและผู้จำหน่ายสินค้า	2.7	0.8	33.2	2.1	4.1	2.0	627.8	5.3	215.6	2.8	7.7	5. Service workers and sell goods						
6. ผู้ปฏิบัติงานที่มีฝีมือในด้านการเกษตร ป่าไม้ และประมง	4,858.4	0.3	11.7	-	1.8	-	8.8	-	7.7	-	-	6. Skilled agricultural forest and fishery workers						
7. ช่างฝีมือ และผู้ปฏิบัติงานที่เกี่ยวข้อง	5.0	4.9	602.4	22.0	8.8	639.2	256.3	4.0	5.2	4.5	2.0	7. Craft and associate professionals						
8. ผู้ควบคุมเครื่องจักรโรงงานและเครื่องจักร และผู้ปฏิบัติงานด้านการประกอบ	95.2	19.9	479.9	3.3	8.3	72.3	125.8	253.9	4.0	1.8	5.2	8. Plant and machine controllers and assemblers						
9. ผู้ประกอบอาชีพพื้นฐาน	508.4	2.5	110.7	3.9	8.0	300.6	238.2	19.5	18.0	0.7	-	9. Elementary occupations						
10. คนงานซึ่งมิได้จำแนกไว้ในหมวดอื่น	-	-	-	-	-	-	-	-	-	-	-	10. Workers not classifiable by occupation						
	4.0																	

ไตรมาสที่ 2/2560 : Quarter 2/2017

หน่วยนับ : in Thousands

ตารางที่ 8 จำนวนผู้จ้างงานที่จำแนกตามอาชีพ และอุตสาหกรรม ทั้งราชอาณาจักร
TABLE 8 EMPLOYED PERSONS OCCUPATION INDUSTRY AND AREA , WHOLE KINGDOM

ไตรมาสที่ 2/2560 : Quarter 2/2017 หน่วยนับพัน : in Thousands

อาชีพ	อุตสาหกรรม NON-MUNICIPAL AREA										รวม	OCCUPATION	
	เกษตรกรรม และการประมง และป่าไม้	การทำเหมืองแร่ และเหมืองหิน	การผลิต	ไฟฟ้า ก๊าซ ไอน้ำระบบปรับอากาศ	จัดหาน้ำ บำบัดน้ำเสีย และประปา	การก่อสร้าง	การขนส่ง และการขนส่ง	การขนส่ง และการขนส่ง	ข้อมูลข่าวสาร และการสื่อสาร	ที่พักแรมและ บริการด้านอาหาร			ข้อมูลข่าวสาร และการสื่อสาร
	Agriculture	Mining	Manufacturing	Electricity	Water supply	Construction	Transportation	Information communication	Accommodation and food service	Information communication	Financial intermediation		
หญิง	3,922.7	10.4	1,473.3	17.4	13.2	183.0	1,401.3	55.0	645.1	12.7	81.5	81.5	FEMALE
1. ผู้จัดการ ข้าราชการระดับอาวุโส และผู้บังคับบัญชา	2.0	-	30.5	0.8	-	5.4	290	3.3	10.7	0.9	4.9	4.9	1. managers, senior officials and Legislators
2. ผู้ประกอบวิชาชีพด้านต่างๆ และผู้ปฏิบัติงาน	0.6	-	35.1	3.7	-	0.5	5.8	1.2	1.5	1.8	3.9	3.9	2. Professionals
3. เจ้าหน้าที่เทคนิคและผู้ประกอบวิชาชีพ ที่เกี่ยวข้องกับด้านต่างๆ	2.0	2.4	66.1	2.0	1.5	6.7	40.1	6.6	3.4	3.2	36.1	36.1	3. Technicians and associate professionals
4. เสมียน	1.3	2.3	98.1	7.7	4.5	6.8	49.6	20.4	9.2	3.8	28.9	28.9	4. Clerks
5. พนักงานบริการและผู้จำหน่ายสินค้า	-	-	28.1	0.5	0.4	0.2	1,061.5	7.1	553.0	2.5	2.0	2.0	5. Service workers and sell goods
6. ผู้ปฏิบัติงานที่มีฝีมือด้านการเกษตร ป่าไม้ และประมง	3,572.9	-	1.2	0.7	0.6	-	6.4	-	1.3	-	-	-	6. Skilled agricultural forest and fishery workers
7. ช่างฝีมือ และผู้ปฏิบัติงานที่เกี่ยวข้อง	2.8	0.5	546.7	-	0.6	25.0	24.1	-	6.7	-	-	-	7. Craft and associate professionals
8. ผู้ควบคุมเครื่องจักรโรงงานและเครื่องจักร และผู้ปฏิบัติงานด้านการประกอบ	1.9	2.5	477.5	-	0.8	0.6	1.8	7.2	0.8	-	-	-	8. Plant and machine controllers and assemblers
9. ผู้ประกอบอาชีพงานพื้นฐาน	3,392	2.6	190.0	2.1	4.9	137.9	182.7	9.1	58.6	0.6	5.7	5.7	9. Elementary occupations
10. คนงานซึ่งมิได้จำแนกไว้ในหมวดอื่น	-	-	-	-	-	-	0.2	-	-	-	-	-	10. Workers not classifiable by occupation

ตารางที่ 8 จำนวนผู้จ้างงานทำ จ้าแม่ตามอาชีพ อุตสาหกรรม เขต และ เขตการปกครอง ทั่วราชอาณาจักร
TABLE 8 EMPLOYED PERSONS BY OCCUPATION INDUSTRY SEX AND AREA , WHOLE KINGDOM

อาชีพ	เมืองเขตเทศบาล NOM-MUNICIPAL AREA													รวมทั้งหมด TOTAL
	อุตสาหกรรม (ต่อ) Industry (Contd.)													
	กิจกรรมอสังหาริมทรัพย์ Real estate activities	กิจกรรมทางวิชาชีพ วิชาชีพและเทคนิค Professional, scientific technical activities	การบริหารสนับสนุน และซื่อถึงกับประเทศ Administrative and support service activities	การบริหารราชการ ป้องกันประเทศ Public admin- istration defence	การศึกษา Education	กิจกรรมสุขภาพ งานสังคมศาสตร์ Health and social work	ศิลปะ ความบันเทิง และนันทนาการ Art, entertainment	บริการด้านอื่นๆ Other service	งานในครัวเรือน ส่วนบุคคล Activities of household	กิจกรรมของ องค์กร Extra- territorial	ไม่ทราบ Unknown	OCCUPATION		
ยอดรวม	39.1	70.0	147.9	826.4	534.5	291.6	127.5	326.7	56.2	0.2	10.0	TOTAL		
ชาย	23.1	37.2	94.6	525.0	178.1	68.5	71.6	174.3	17.4	-	2.5	MALE		
1. ผู้จัดการ ข้าราชการระดับอาวุโส และผู้บัญชาการพิเศษ	2.7	0.6	2.0	191.3	11.1	2.3	0.2	1.0	-	-	-	1. managers, senior officials and Legislators		
2. ผู้ประกอบวิชาชีพด้านต่างๆ	0.5	9.9	0.1	40.5	114.7	11.1	12.7	2.4	-	-	-	2. Professionals		
3. เจ้าหน้าที่เทคนิคและผู้ประกอบวิชาชีพ ที่เกี่ยวข้องกันต่างๆ	1.0	8.1	0.2	67.8	1.6	12.4	5.8	3.0	-	-	-	3. Technicians and associate professionals		
4. เสมียน	2.9	0.9	4.1	28.3	11.1	8.6	1.9	-	0.1	-	-	4. Clerks		
5. พนักงานบริการและผู้จำหน่ายสินค้า	11.4	0.7	55.4	82.6	35.2	18.9	23.1	33.7	0.4	-	-	5. Service workers and sell goods		
6. ผู้ปฏิบัติงานที่มีฝีมือในด้านการเกษตร ป่าไม้ และประมง	0.7	6.8	4.1	15.4	1.0	2.3	4.2	4.4	4.5	-	-	6. Skilled agricultural forest and fishery workers		
7. ช่างฝีมือ และผู้ปฏิบัติงานที่เกี่ยวข้อง	1.1	5.2	5.5	18.5	1.2	4.2	4.1	27.1	-	-	-	1.1 7. Craft and associate professionals		
8. ผู้ควบคุมเครื่องจักรโรงงานและเครื่องจักร และผู้ปฏิบัติงานด้านการประกอบ	0.8	0.6	14.2	40.8	1.7	4.8	3.8	3.4	7.1	-	-	8. Plant and machine controllers and assemblers		
9. ผู้ประกอบอาชีพกึ่งขั้นพื้นฐาน	2.1	4.5	9.0	39.9	0.5	1.4	15.9	99.3	5.3	-	-	9. Elementary occupations		
10. คนงานซึ่งมิได้จำแนกไว้ในหมวดอื่น	-	-	-	-	-	2.6	-	-	-	-	-	1.4 10. Workers not classifiable by occupation		

ไตรมาสที่ 2/2560 : Quarter 2/2017

หน่วยเป็นพัน : in Thousands

ตารางที่ 8 จำนวนผู้มีงานทำ จำแนกตามอาชีพ และอุตสาหกรรม ทวีราชอาณาจักร

TABLE 8 EMPLOYED PERSONS OCCUPATION INDUSTRY AND AREA , WHOLE KINGDOM

อาชีพ	เมืองสหภาพ NON-MUNICIPAL AREA													รวมทั้งหมด In Thousands
	อุตสาหกรรม (ปี) Industry (Contd.)													
	กิจกรรม อสังหาริมทรัพย์ Real estate activities	กิจกรรมทางวิชาชีพ วิชาชีพและเทคนิค Professional, scientific technical activities	การบริหารสนับสนุน และป้องกันประเทศ Administrative support service activities	การบริหารราชการ ป้องกันประเทศ Public admini- stration defence	การศึกษา Education	กิจกรรมด้านสุขภาพ งานสังคมสงเคราะห์ Health and social work	ศิลปะ ความบันเทิง และนันทนาการ Art entertainment	บริการด้านอื่นๆ Other service	งานในครัวเรือน ส่วนบุคคล Activities of household	กิจกรรมของ องค์กร Extra- territorial	ไม่ทราบ	ไม่ทราบ	OCCUPATION	
หญิง	16.0	32.8	53.3	301.4	356.4	223.0	55.9	152.3	38.8	0.2	7.5	7.5	FEMALE	
1. ผู้จัดการ ข้าราชการระดับอาวุโส และผู้บังคับบัญชา	3.5	0.9	0.3	46.2	4.3	3.5	0.6	1.4	-	-	-	-	1. managers, senior officials and Legislators	
2. ผู้ประกอบวิชาชีพด้านต่างๆ	0.4	6.9	-	61.3	286.6	69.4	8.5	0.7	-	-	-	-	2. Professionals	
3. เจ้าหน้าที่เทคนิคและผู้ประกอบวิชาชีพ ที่เกี่ยวข้องกับด้านต่างๆ	1.8	13.2	4.1	36.6	4.9	49.4	2.6	2.2	-	-	1.4	-	3. Technicians and associate professionals	
4. เสมียน	1.6	4.6	10.2	117.1	22.0	18.5	3.7	0.4	-	0.2	4.4	4.4	4. Clerks	
5. พนักงานบริการและผู้จำหน่ายสินค้า	6.8	0.2	10.4	16.0	28.5	61.2	10.4	73.7	13.1	-	-	-	5. Service workers and sell goods	
6. ผู้ปฏิบัติงานที่มีฝีมือในด้านการเกษตร ป่าไม้ และประมง	-	4.8	2.7	3.2	1.1	0.3	1.2	1.2	1.4	-	-	-	6. Skilled agricultural forest and fishery workers	
7. ช่างฝีมือ และผู้ปฏิบัติงานที่เกี่ยวข้อง	-	0.6	-	-	0.7	0.7	-	10.1	-	-	-	-	7. Craft and associate professionals	
8. ผู้ควบคุมเครื่องจักรโรงงานและเครื่องจักร และผู้ปฏิบัติงานด้านการประกอบ	-	0.4	1.1	0.5	-	1.4	0.2	0.7	-	-	-	-	8. Plant and machine controllers and assemblers	
9. ผู้ประกอบอาชีพงานพื้นฐาน	2.0	1.2	24.7	20.5	8.6	18.7	28.8	62.0	24.3	-	0.6	0.6	9. Elementary occupations	
10. คนงานซึ่งมิได้จำแนกไว้ในหมวดอื่น	-	-	-	-	-	-	-	-	-	-	-	1.1	10. Workers not classifiable by occupation	

ตารางที่ 9 จำนวนผู้มีงานทำ จำแนกตามอาชีพ จำนวนชั่วโมงทำงานต่อสัปดาห์ การมีเวลาเหลือพอและต้องการทำงานเพิ่มขึ้น ทวีราชอาณาจักร

TABLE 9 EMPLOYED PERSONS BY OCCUPATION, HOURS WORKED PER WEEK, AVAILABILITY FOR ADDITIONAL WORK, WHOLE KINGDOM

ไตรมาสที่ 2/2560 : Quarter 2/2017

หน่วยเป็นพัน : In Thousands

จำนวนชั่วโมงทำงาน และ การมีเวลาเหลือพอ และต้องการทำงานเพิ่มขึ้น	อาชีพ Occupation											รวม	ผู้จัดการ ผู้บริหาร นักวิชาการ และผู้ประกอบวิชาชีพอื่น ๆ	ผู้ประกอบอาชีพ งานพื้นฐาน Elementary occupations	คนงานซึ่งมิได้จำแนกไว้ในหมวดอื่น Not classifiable	HOURS WORKED, AND AVAILABILITY FOR ADDITIONAL WORK
	ผู้บังคับบัญชา และผู้จัดการ	ผู้ประกอบวิชาชีพ	เจ้าหน้าที่เทคนิค และผู้ประกอบวิชาชีพ	เสมียน	ผู้จำหน่ายสินค้า	ผู้ให้บริการ	ด้านเกษตรกรรม ป่าไม้และประมง	ช่างฝีมือและผู้ปฏิบัติงานที่เกี่ยวข้อง	ผู้ควบคุมเครื่องจักร งานด้านการประกอบ	ผู้ประกอบอาชีพ งานพื้นฐาน Elementary occupations	คนงานซึ่งมิได้จำแนกไว้ในหมวดอื่น Not classifiable					
ยอดรวม	1,428.7	2,103.7	1,798.6	1,579.9	7,670.8	10,589.8	4,392.7	3,606.1	4,293.6	74.6	TOTAL	4,293.6	74.6	TOTAL		
มี	8.3	8.9	7.1	4.2	43.6	262.3	42.4	27.8	132.6	-	Available	132.6	-	Available		
ไม่มี	1,420.4	2,094.9	1,791.4	1,575.6	7,627.2	10,327.5	4,350.2	3,578.3	4,161.0	74.6	Not available	4,161.0	74.6	Not available		
มีงานประจำแต่ไม่ได้ทำงาน	11.4	59.1	3.4	4.0	50.4	377.4	30.0	22.2	32.4	-	With job not work	32.4	-	With job not work		
มี	-	0.6	0.2	0.8	5.4	43.7	5.1	2.7	7.5	-	Available	7.5	-	Available		
ไม่มี	11.4	58.5	3.2	3.2	45.0	333.6	24.9	19.5	24.9	-	Not available	24.9	-	Not available		
1-9 ชั่วโมง	2.7	9.3	2.5	1.0	5.5	143.7	8.8	5.3	22.0	-	1-9 hours	22.0	-	1-9 hours		
มี	-	-	-	0.7	0.2	14.1	0.3	0.6	4.1	-	Available	4.1	-	Available		
ไม่มี	2.7	9.3	2.5	0.2	5.4	129.7	8.5	4.7	18.0	-	Not available	18.0	-	Not available		
10-19 ชั่วโมง	7.9	36.1	6.0	2.4	58.6	621.8	37.5	12.9	87.7	-	10-19 hours	87.7	-	10-19 hours		
มี	0.0	0.8	0.1	0.4	3.0	37.6	4.0	2.6	18.0	-	Available	18.0	-	Available		
ไม่มี	7.8	35.3	5.9	1.9	55.7	584.2	33.5	10.3	69.7	-	Not available	69.7	-	Not available		
20-29 ชั่วโมง	20.7	72.2	25.3	13.5	196.3	1,760.6	126.2	51.8	223.9	-	20-29 hours	223.9	-	20-29 hours		
มี	0.7	1.5	1.3	-	4.0	76.6	8.9	5.7	41.2	-	Available	41.2	-	Available		
ไม่มี	20.1	70.7	24.0	13.5	192.3	1,684.0	117.3	46.1	182.7	-	Not available	182.7	-	Not available		
30-34 ชั่วโมง	33.2	41.0	19.9	23.1	215.4	1,110.5	141.3	50.5	231.0	3.2	30-34 hours	231.0	3.2	30-34 hours		
มี	-	-	-	-	4.6	23.7	4.8	1.5	23.5	-	Available	23.5	-	Available		
ไม่มี	33.2	41.0	19.9	23.1	210.8	1,086.9	136.5	49.0	207.5	3.2	Not available	207.5	3.2	Not available		
35-39 ชั่วโมง	230.6	680.1	245.5	317.1	580.9	1,528.8	252.2	143.4	268.9	3.1	35-39 hours	268.9	3.1	35-39 hours		
มี	1.5	0.8	0.1	0.4	9.5	33.0	4.4	1.0	10.6	-	Available	10.6	-	Available		
ไม่มี	229.1	679.3	245.4	316.8	571.4	1,495.8	247.8	142.4	258.3	3.1	Not available	258.3	3.1	Not available		
40-49 ชั่วโมง	891.1	1,079.5	1,315.7	1,080.8	3,715.4	3,576.0	2,882.0	2,104.1	2,698.7	68.3	40-49 hours	2,698.7	68.3	40-49 hours		
มี	5.6	4.8	5.2	1.9	11.8	24.4	11.3	13.0	25.5	-	Available	25.5	-	Available		
ไม่มี	885.5	1,074.8	1,310.5	1,078.8	3,703.5	3,551.6	2,870.6	2,091.1	2,673.3	68.3	Not available	2,673.3	68.3	Not available		
50 ชั่วโมงขึ้นไป	231.1	126.3	180.3	138.1	2,848.4	1,471.0	914.7	1,216.0	729.1	0.2	50 hours and over	729.1	0.2	50 hours and over		
มี	0.4	0.3	0.3	-	5.2	9.3	3.6	0.7	2.4	-	Available	2.4	-	Available		
ไม่มี	230.7	126.1	180.1	138.1	2,843.2	1,461.7	911.1	1,215.3	726.7	0.2	Not available	726.7	0.2	Not available		

จำนวนชั่วโมงทำงาน เพศ และ การมีเวลาพักผ่อน และสัปดาห์ทำงานเพิ่มขึ้น	อาชีพ Occupation										คนงานที่มี ได้งานทำ ในภาคอื่น Not classifiable	HOURS WORKED, SEX AND AVAILABILITY FOR ADDITIONAL WORK
	รวม Total	ผู้จัดการ Legislators & Managers	ผู้ประกอบอาชีพ ด้านต่างๆ Professional	เจ้าหน้าที่เทคนิค และช่างเทคนิค Technicians	เสมียน Clerks	พนักงานบริการ ผู้จำหน่ายสินค้า Service Workers	ด้านการเกษตร ปศุสัตว์และประมง Agricultural & Fishery	ช่างฝีมือและผู้ปฏิบัติงาน ช่างที่เกี่ยวข้อง Craft & associat	ผู้ควบคุมเครื่องจักร งานด้านกลจักร Plant & Machine controls	ผู้ประกอบอาชีพ งานพื้นฐาน Elementary occupations		
ชาย	20,430.1	9422	816.5	885.4	464.0	3,135.7	6,160.8	3,225.1	2,541.5	2,271.1	37.7	MALE
มี	308.3	3.3	2.0	3.9	0.8	14.7	151.6	33.9	24.0	74.2	-	Available
ไม่มี	20,121.8	9390	814.5	831.6	463.3	3,121.0	6,009.2	3,191.3	2,517.5	2,196.9	37.7	Not available
มีงานประจำแต่ไม่ได้ทำงาน	328.0	6.8	17.5	1.2	0.8	16.1	232.4	23.3	16.3	13.5	-	With job not work
มี	289.2	-	0.1	0.1	0.8	0.6	26.7	5.1	2.7	2.6	-	Available
ไม่มี	106.2	2.5	2.9	2.5	0.1	1.4	74.1	5.2	5.3	12.3	-	Not available
1-9 ชั่วโมง	8.5	-	-	-	-	-	6.8	-	0.6	1.2	-	1-9 hours
มี	97.6	2.5	2.9	2.5	-	1.4	67.3	5.2	4.7	11.2	-	Available
ไม่มี	429.1	5.7	12.3	12.3	0.2	19.0	313.8	18.6	12.7	44.4	-	Not available
10-19 ชั่วโมง	34.8	0.0	0.5	0.1	-	1.3	19.1	3.3	2.6	7.9	-	10-19 hours
มี	394.3	5.7	11.9	2.3	0.2	17.7	294.7	15.4	10.1	36.4	-	Available
ไม่มี	1,282.8	14.4	35.1	14.6	3.8	72.1	919.3	65.3	42.4	115.9	-	Not available
20-29 ชั่วโมง	82.2	-	0.6	0.7	-	0.6	44.8	5.8	5.7	24.0	-	Available
มี	1,200.6	14.4	34.5	13.9	3.8	71.5	874.4	59.5	36.7	91.9	-	Not available
ไม่มี	1,017.9	20.5	22.8	10.8	9.5	80.8	618.5	91.3	40.3	123.1	0.6	30-34 hours
มี	983.3	20.5	22.8	10.8	9.5	80.2	604.0	86.7	38.8	144.0	0.6	Available
ไม่มี	2,152.0	165.6	224.1	124.6	76.6	277.6	862.9	150.8	122.7	109.5	3.1	Not available
35-39 ชั่วโมง	33.8	1.4	0.1	0.0	-	3.6	18.2	2.9	1.0	6.6	-	35-39 hours
มี	2,118.2	164.3	224.0	124.5	76.6	274.0	844.7	147.9	121.7	137.4	3.1	Available
ไม่มี	10,734.5	566.7	452.3	572.2	319.0	1,521.9	2,140.5	2,229.0	1,476.7	1,422.2	34.1	Not available
40-49 ชั่วโมง	62.0	1.4	0.7	2.7	-	6.2	15.1	9.9	9.5	16.4	-	40-49 hours
มี	10,672.5	565.3	451.6	569.5	319.0	1,515.7	2,125.3	2,219.1	1,467.1	1,405.8	34.1	Available
ไม่มี	4,379.7	159.9	49.5	107.4	54.1	1,146.9	999.3	641.6	825.2	395.9	-	Not available
50 ชั่วโมงขึ้นไป	13.7	0.4	-	0.3	-	1.9	6.4	2.3	0.4	2.0	-	50 hours and over
มี	4,366.0	159.5	49.5	107.1	54.1	1,145.0	992.9	639.3	824.8	393.9	-	Available
ไม่มี	17,108.3	486.5	1,287.2	963.1	1,115.8	4,535.1	4,429.0	1,167.5	1,064.6	2,022.4	37.0	Not available
หญิง	229.0	5.1	6.8	3.3	3.5	28.9	110.7	8.6	3.8	58.4	-	Available
มี	16,879.3	481.4	1,280.4	959.9	1,112.4	4,506.2	4,318.3	1,158.9	1,060.8	1,964.0	37.0	Not available
ไม่มี	262.3	4.6	41.6	2.2	3.2	34.3	145.0	6.6	5.9	18.9	-	With job not work
มีงานประจำแต่ไม่ได้ทำงาน	27.3	-	0.5	0.0	-	4.8	17.0	-	4.9	4.9	-	Available
มี	235.0	4.6	41.1	2.2	3.2	29.6	127.9	6.6	5.9	14.0	-	Not available
ไม่มี	94.5	0.1	6.4	-	1.0	4.2	69.6	3.6	-	9.7	-	1-9 hours
1-9 ชั่วโมง	11.3	-	-	-	0.7	0.2	7.3	0.3	-	2.9	-	Available
มี	83.2	0.1	6.4	-	0.2	4.0	62.4	3.3	-	6.8	-	Not available
ไม่มี	441.7	2.1	23.8	3.6	2.2	39.7	308.0	18.8	0.2	43.3	-	10-19 hours
10-19 ชั่วโมง	31.7	-	0.4	-	0.4	1.7	18.5	0.7	-	10.0	-	Available
มี	409.9	2.1	23.4	3.6	1.7	38.0	289.4	18.2	0.2	33.3	-	Not available
ไม่มี	1,207.7	6.4	37.1	10.8	9.6	124.1	841.3	61.0	9.4	108.0	-	20-29 hours
20-29 ชั่วโมง	57.7	0.7	0.9	0.7	-	3.4	31.7	3.1	-	17.2	-	Available
มี	1,150.0	5.7	36.2	10.1	9.6	120.8	809.6	57.9	9.4	90.8	-	Not available
ไม่มี	851.2	12.7	18.3	9.2	13.6	134.6	492.1	50.0	10.2	107.9	2.6	30-34 hours
30-34 ชั่วโมง	23.4	-	-	-	-	4.1	9.2	0.2	-	9.9	-	Available
มี	827.7	12.7	18.3	9.2	13.6	130.6	482.9	49.8	10.2	98.0	2.6	Not available
ไม่มี	2,098.6	65.0	456.0	120.9	240.5	303.3	665.8	101.4	20.7	124.9	-	35-39 hours
35-39 ชั่วโมง	27.5	0.2	0.7	0.0	0.4	5.9	14.7	1.5	-	4.1	-	Available
มี	2,071.0	64.8	455.3	120.9	240.1	297.4	651.1	99.9	20.7	120.8	-	Not available
ไม่มี	8,677.0	324.4	627.3	743.5	761.7	2,193.4	1,435.5	653.0	627.4	1,276.5	34.2	40-49 hours
40-49 ชั่วโมง	41.5	4.2	4.1	2.5	1.9	5.6	9.2	1.4	3.5	9.0	-	Available
มี	8,635.4	320.2	623.2	740.9	759.8	2,187.8	1,426.3	651.6	623.9	1,267.5	34.2	Not available
ไม่มี	3,475.5	71.2	76.9	73.0	84.1	1,701.4	471.7	273.2	390.8	333.2	0.2	50 hours and over
50 ชั่วโมงขึ้นไป	8.5	-	0.3	-	-	3.3	2.9	1.4	0.3	0.4	-	Available
มี	3,467.0	71.2	76.6	73.0	84.1	1,698.1	468.8	271.8	390.5	332.8	0.2	Not available

ตารางที่ 9 จำนวนผู้มีงานทำ จำแนกตามอาชีพ จำนวนชั่วโมงทำงานต่อสัปดาห์ การมีเวลาเหลือพอและต้องการทำงานเพิ่มขึ้น พหุ และเขตการปกครอง ทั้งราชอาณาจักร (ต่อ)
 TABLE 9 EMPLOYED PERSONS BY OCCUPATION, HOURS WORKED PER WEEK, AVAILABILITY FOR ADDITIONAL WORK, SEX AND AREA, WHOLE KINGDOM (Contd.)

หน่วยเป็นพัน : In Thousands

จำนวนชั่วโมงทำงาน เพศ และ การมีเวลาเหลือพอ และต้องการทำงานเพิ่มขึ้น	ในเขตเทศบาล MUNICIPAL AREA												รวม	ผู้จัดกร ผู้บัญญัติกฎหมาย & Managers	ผู้ประกอบวิชาชีพ ด้านต่างๆ	เจ้าหน้าที่เทคนิค และผู้ประกอบ วิชาชีพ	เสมียน Clerks	พนักงานบริการ ผู้จำหน่ายสินค้า Service Workers	อาชีพ ด้านเกษตร ป่าไม้และประมง Agricultural & Fishery	ช่างฝีมือและผู้ปฏิบัติ งานที่เกี่ยวข้อง Craft & associat	ผู้ควบคุมเครื่องจักร งานด้านการประกอบ Plant & Machine controlors	ผู้ประกอบอาชีพ งานพื้นฐาน Elementary occupations	คนงานซึ่งมี ได้จำแนกไว้ ในหมวดอื่น Not classifiable	HOURS WORKED, SEX AND AVAILABILITY FOR ADDITIONAL WORK
	Total	9,106.4	526.7	569.1	586.0	310.8	1,970.6	1,228.7	1,603.1	1,394.7	883.0	33.7												
ยอดรวม(ชาย)	9,106.4	526.7	569.1	586.0	310.8	1,970.6	1,228.7	1,603.1	1,394.7	883.0	33.7	TOTAL(MALE)												
มี	69.1	0.4	0.9	3.2	-	6.4	25.0	8.8	8.5	16.0	-	Available												
ไม่มี	9,037.3	526.3	568.2	582.9	310.8	1,964.2	1,203.7	1,594.3	1,386.1	867.0	33.7	Not available												
มีงานประจำแต่ไม่ได้ทำงาน	69.6	1.7	7.4	0.6	0.1	5.2	40.7	5.3	6.5	2.1	-	With job not work												
มี	9.0	-	0.1	0.1	-	0.3	5.4	0.6	1.6	1.0	-	Available												
ไม่มี	60.6	1.7	7.2	0.5	0.1	5.0	35.3	4.8	4.9	1.1	-	Not available												
1-9 ชั่วโมง	19.8	0.3	1.4	2.5	-	1.4	8.9	0.4	3.3	1.7	-	1-9 hours												
มี	1.5	-	-	-	-	-	0.7	-	0.3	0.6	-	Available												
ไม่มี	18.2	0.3	1.4	2.5	-	1.4	8.2	0.4	3.0	1.1	-	Not available												
10-19 ชั่วโมง	82.0	2.9	4.4	1.2	-	7.9	47.6	6.7	4.6	6.8	-	10-19 hours												
มี	6.3	0.0	0.1	0.1	-	0.4	3.8	0.6	0.6	0.8	-	Available												
ไม่มี	75.7	2.8	4.3	1.1	-	7.5	43.8	6.1	4.0	6.1	-	Not available												
20-29 ชั่วโมง	304.0	7.7	22.8	11.9	1.9	37.3	159.4	24.3	10.6	28.2	-	20-29 hours												
มี	13.2	-	-	0.7	-	0.6	7.2	1.7	0.4	2.7	-	Available												
ไม่มี	290.8	7.7	22.8	11.3	1.9	36.7	152.2	22.5	10.2	25.5	-	Not available												
30-34 ชั่วโมง	294.0	14.2	17.5	9.5	8.7	49.2	113.3	34.6	16.9	29.5	0.6	30-34 hours												
มี	5.3	-	-	-	-	0.1	2.1	0.6	0.1	2.5	-	Available												
ไม่มี	288.7	14.2	17.5	9.5	8.7	49.1	111.2	34.1	16.7	27.0	0.6	Not available												
35-39 ชั่วโมง	809.5	59.4	124.9	71.7	44.3	151.2	173.7	62.7	58.2	60.3	3.1	35-39 hours												
มี	7.8	0.4	0.1	0.0	-	0.2	3.8	0.1	0.5	2.7	-	Available												
ไม่มี	801.7	59.1	124.7	71.6	44.3	151.0	170.0	62.6	57.7	57.6	3.1	Not available												
40-49 ชั่วโมง	5,480.7	363.5	358.1	420.1	219.7	988.1	473.0	1,195.4	835.3	597.5	30.1	40-49 hours												
มี	21.0	-	0.5	2.3	-	3.4	1.7	3.3	4.7	5.0	-	Available												
ไม่มี	5,459.8	363.5	357.6	417.8	219.7	984.6	471.3	1,192.1	830.7	592.5	30.1	Not available												
50 ชั่วโมงขึ้นไป	2,048.8	77.0	32.6	68.7	36.1	730.4	212.1	273.6	459.3	156.9	-	50 hours and over												
มี	5.0	-	-	-	-	1.5	0.5	1.9	0.4	0.7	-	Available												
ไม่มี	2,041.9	77.0	32.6	68.7	36.1	728.9	211.7	271.8	458.9	156.2	-	Not available												

ตารางที่ 9 จำนวนผู้มีงานทำ จำแนกตามอาชีพ จำนวนชั่วโมงทำงานต่อสัปดาห์ การมีสถานถือพหุและต้องการทำงานเพิ่มขึ้น พหุ และเขตการปกครอง ทั้งราชอาณาจักร (ต่อ)
TABLE 9 EMPLOYED PERSONS BY OCCUPATION, HOURS WORKED PER WEEK, AVAILABILITY FOR ADDITIONAL WORK, SEX AND AREA, WHOLE KINGDOM (Contd.)

ไตรมาสที่ 2/2560 : Quarter 2/2017

หน่วยนับพัน : In Thousands

จำนวนชั่วโมงทำงาน เพศ และ การมีสถานถือพหุ และต้องการทำงานเพิ่มขึ้น	ในเขตเทศบาล MUNICIPAL AREA													HOURS WORKED, SEX AND AVAILABILITY FOR ADDITIONAL WORK
	รวม	ผู้บัญญัติกฎหมาย & Managers	ผู้จัดการ Legislators	ผู้ประกอบอาชีพ ด้านต่างๆ	เจ้าหน้าที่เทคนิค และผู้ประกอบ วิชาชีพ	เสมียน Clerks	ผู้จำหน่ายสินค้า Service Workers	ด้านเกษตร ปศุสัตว์และประมง Agricultural & Fishery	ช่างฝีมือและผู้ปฏิบัติ งานที่เกี่ยวเนื่อง Craft & associat	ผู้ควบคุมเครื่องจักร งานด้านการประกอบ Plant & Machine controlors	ผู้ประกอบอาชีพ งานพื้นฐาน Elementary occupations	คนงานซึ่งมี ได้จำแนกไว้ ในหมวดอื่น Not classifiable	TOTAL(FEMALE)	
ยอดรวม(หญิง)	8,055.1	338.4	799.4	676.9	700.6	2,659.8	830.1	549.1	567.2	897.9	35.7	35.7		
มี	58.1	3.1	3.1	1.9	0.7	10.4	19.5	3.8	3.5	12.1	-	-	Available	
ไม่มี	7,997.0	335.3	796.3	675.0	699.9	2,649.4	810.6	545.4	563.7	885.8	35.7	35.7	Not available	
มีงานประจำแต่ไม่ได้ทำงาน	67.6	0.9	18.3	1.4	0.9	13.4	25.0	2.1	1.4	4.3	-	-	With job not work	
มี	5.5	-	0.1	0.0	-	1.3	3.5	-	-	0.6	-	-	Available	
ไม่มี	62.1	0.9	18.2	1.4	0.9	12.1	21.4	2.1	1.4	3.8	-	-	Not available	
1-9 ชั่วโมง	19.2	0.1	2.9	-	0.1	3.7	10.8	0.2	-	1.4	-	-	1-9 hours	
มี	1.9	-	-	-	-	0.2	1.6	-	-	0.1	-	-	Available	
ไม่มี	17.3	0.1	2.9	-	0.1	3.6	9.2	0.2	-	1.3	-	-	Not available	
10-19 ชั่วโมง	100.2	0.8	10.5	2.4	0.9	15.7	49.3	5.6	0.2	14.8	-	-	10-19 hours	
มี	7.9	-	0.1	-	0.1	0.5	4.4	0.6	-	2.2	-	-	Available	
ไม่มี	92.3	0.8	10.3	2.4	0.8	15.2	44.9	5.0	0.2	12.7	-	-	Not available	
20-29 ชั่วโมง	293.2	3.9	19.5	8.1	6.7	52.9	142.9	23.8	1.7	33.7	-	-	20-29 hours	
มี	12.3	-	0.7	-	-	1.7	6.0	0.2	-	3.8	-	-	Available	
ไม่มี	280.9	3.9	18.8	8.1	6.7	51.2	136.9	23.7	1.7	29.9	-	-	Not available	
30-34 ชั่วโมง	265.1	11.7	10.2	7.9	12.7	74.2	92.5	18.2	4.7	30.4	2.6	2.6	30-34 hours	
มี	5.5	-	-	-	-	0.8	1.4	0.2	-	3.1	-	-	Available	
ไม่มี	259.6	11.7	10.2	7.9	12.7	73.4	91.1	18.0	4.7	27.3	2.6	2.6	Not available	
35-39 ชั่วโมง	868.8	29.8	246.5	75.2	129.4	153.3	128.4	35.8	7.2	63.2	-	-	35-39 hours	
มี	4.2	-	0.2	0.0	0.1	1.4	1.4	0.4	-	0.7	-	-	Available	
ไม่มี	864.5	29.8	246.3	75.2	129.3	151.9	127.0	35.4	7.2	62.5	-	-	Not available	
40-49 ชั่วโมง	4,689.0	246.8	442.0	543.6	498.3	1,379.1	282.8	323.4	341.1	599.0	33.1	33.1	40-49 hours	
มี	17.1	3.1	1.7	1.9	0.5	3.4	0.7	1.0	3.5	1.3	-	-	Available	
ไม่มี	4,671.9	243.7	440.3	541.7	497.7	1,375.7	282.1	322.4	337.6	597.7	33.1	33.1	Not available	
50 ชั่วโมงขึ้นไป	1,752.2	44.3	49.6	38.3	51.8	967.5	98.6	140.1	211.0	151.1	-	-	50 hours and over	
มี	3.7	-	0.3	-	-	1.2	0.5	1.4	-	0.4	-	-	Available	
ไม่มี	1,748.4	44.3	49.3	38.3	51.8	966.4	98.0	138.8	211.0	150.7	-	-	Not available	

ตารางที่ 9 จำนวนผู้จ้างงาน จำแนกตามอาชีพ จำนวนชั่วโมงทำงานต่อสัปดาห์ การมีเวลาเหลือและต้องการทำงานเพิ่มขึ้น เพศ และเขตการปกครอง ทั้งราชอาณาจักร (ต่อ)
TABLE 9 EMPLOYED PERSONS BY OCCUPATION, HOURS WORKED PER WEEK, AVAILABILITY FOR ADDITIONAL WORK, SEX AND AREA, WHOLE KINGDOM(Contd.)

ไตรมาสที่ 2/2560 : Quarter 2/2017

นอกเขตเทศบาล NON-MUNICIPAL AREA

หน่วยเป็นพัน : in Thousands

จำนวนชั่วโมงทำงาน เพศ และ การมีเวลาเหลือ และต้องการทำงานเพิ่มขึ้น	รวม	ผู้บัญชาการ Legislators & Managers	ผู้ประกอบวิชาชีพ ด้านต่างๆ Professional	เจ้าหน้าที่เทคนิค และผู้ประกอบ วิชาชีพ Technicians	เสมียน Clerks	พนักงานบริการ ผู้จำหน่ายสินค้า Service Workers	อาชีพ Occupation	ช่างฝีมือและผู้ปฏิบัติ งานที่เกี่ยวข้อง Craft & associat	ผู้ควบคุมเครื่องจักร งานด้านการประกอบ Plant & Machine controls	ผู้ประกอบการอาชีพ งานพื้นฐาน Elementary occupations	คนงานซึ่งมี ได้จำแนกไว้ ในหมวดอื่น Not classifiable	HOURS WORKED, SEX AND AVAILABILITY FOR ADDITIONAL WORK
ยอดรวม(ชาย)	11,323.7	415.5	247.4	249.4	153.2	1,165.1	4,932.1	1,622.1	1,146.9	1,388.1	4.0	
มี	239.2	2.8	1.2	0.7	0.8	8.3	126.6	25.1	15.5	58.3	-	Available
ไม่มี	11,084.5	412.6	246.2	248.7	152.5	1,156.8	4,805.4	1,597.0	1,131.4	1,329.9	4.0	Not available
มีงานประจำแต่ไม่ได้ทำงาน	258.3	5.2	10.2	0.6	0.8	10.9	191.7	18.0	9.8	11.4	-	With job not work
มี	29.7	-	-	-	0.8	0.4	21.3	4.5	1.1	1.6	-	Available
ไม่มี	228.6	5.2	10.2	0.6	-	10.5	170.4	13.5	8.7	9.7	-	Not available
1-9 ชั่วโมง	86.4	2.2	1.6	-	-	-	65.2	4.8	2.0	10.7	-	19 hours
มี	7.0	-	-	-	-	-	6.1	-	0.3	0.6	-	Available
ไม่มี	79.4	2.2	1.6	-	-	-	59.1	4.8	1.7	10.1	-	Not available
10-19 ชั่วโมง	347.1	2.9	8.0	1.2	0.2	11.1	266.3	11.9	8.2	37.5	-	1019 hours
มี	28.5	-	0.4	-	-	0.9	15.3	2.6	2.0	7.2	-	Available
ไม่มี	318.6	2.9	7.6	1.2	0.2	10.2	250.9	9.3	6.1	30.3	-	Not available
20-29 ชั่วโมง	978.8	6.7	12.2	2.7	1.9	34.8	759.9	41.0	31.9	87.7	-	2029 hours
มี	69.0	-	0.6	-	-	-	37.7	4.1	5.4	21.3	-	Available
ไม่มี	909.9	6.7	11.6	2.7	1.9	34.8	722.2	36.9	26.5	66.4	-	Not available
30-34 ชั่วโมง	723.9	6.3	5.2	1.3	0.8	31.6	505.2	56.7	23.4	93.6	-	3034 hours
มี	29.2	-	-	-	-	0.5	12.4	4.0	1.3	11.1	-	Available
ไม่มี	694.7	6.3	5.2	1.3	0.8	31.1	492.8	52.7	22.1	82.5	-	Not available
35-39 ชั่วโมง	1,342.5	106.2	99.3	52.9	32.3	126.4	689.2	88.1	64.5	83.7	-	3539 hours
มี	26.0	1.0	-	-	-	3.4	14.5	2.8	0.5	3.8	-	Available
ไม่มี	1,316.5	105.2	99.3	52.9	32.3	123.0	674.7	85.3	64.0	79.8	-	Not available
40-49 ชั่วโมง	5,253.8	203.2	94.2	152.1	99.4	533.9	1,667.5	1,033.5	641.4	824.8	4.0	4049 hours
มี	41.1	1.4	0.2	0.4	-	2.8	13.5	6.6	4.9	11.4	-	Available
ไม่มี	5,212.8	201.8	93.9	151.7	99.4	531.1	1,654.0	1,027.0	636.5	813.3	4.0	Not available
50 ชั่วโมงขึ้นไป	2,332.9	82.9	16.8	38.7	18.0	416.6	787.2	368.0	365.9	238.9	-	50hours and over
มี	8.7	0.4	-	0.3	-	0.4	5.9	0.4	-	1.3	-	Available
ไม่มี	2,324.2	82.5	16.8	38.4	18.0	416.2	781.3	367.6	365.9	237.6	-	Not available

ตารางที่ 10 จำนวนผู้มีงานทำ จำนวนชั่วโมงทำงานต่อสัปดาห์ การมีเวลาเหลือพอและต้องการทำงานเพิ่มขึ้น ทั้งราชอาณาจักร (ต่อ)
TABLE 10 EMPLOYED PERSONS BY INDUSTRY, HOURS WORKED PER WEEK, AVAILABILITY FOR ADDITIONAL WORK, WHOLE KINGDOM (Contd.)

ไตรมาสที่ 2/2560 : Quarter 2/2017

หน่วยเป็นพัน : In Thousands

จำนวนชั่วโมงทำงาน และ การมีเวลาเหลือ และต้องการทำงานเพิ่มขึ้น	อุตสาหกรรม (ต่อ) Industry (Contd.)														HOURS WORKED, AND AVAILABILITY FOR ADDITIONAL WORK
	กิจกรรม อสังหาริมทรัพย์ Real estate activities	กิจกรรมทางวิชาชีพ วิทย์และเทคโนโลยี Professional/scientific technical activities	การบริหารสนับสนุน และป้องกันประเทศ Administrative support service activities	บริหารราชการ ป้องกันประเทศ Public admin- istration defence	การศึกษา Education	กิจกรรมด้านสุขภาพ งานสังคมสงเคราะห์ Health and social work	ศิลปะ ความบันเทิง และนันทนาการ Art, entertainment	บริการด้านอื่นๆ Other service	งานในครัวเรือน ส่วนบุคคล Activities of household	กิจกรรมของ องค์กร Extra- territorial	ไม่ทราบ Unknown	TOTAL			
	214.9	373.5	580.7	1,646.5	1,160.5	735.0	254.1	861.5	218.7	4.7	101.2	4.7	101.2		
มี	-	2.1	3.4	5.1	6.5	4.8	4.5	17.7	4.7	-	-	-	-	Available	
ไม่มี	214.9	371.4	577.3	1,641.5	1,154.0	730.2	249.6	843.7	214.0	4.7	101.2	4.7	101.2	Not available	
มีงานประจำแต่ไม่ได้ทำงาน	4.3	0.3	1.1	6.9	65.6	3.2	3.2	6.6	0.5	-	-	-	-	With job not work	
มี	-	-	0.0	0.1	1.8	-	0.3	2.4	0.2	-	-	-	-	Available	
ไม่มี	4.3	0.3	1.0	6.8	63.8	3.2	2.9	4.2	0.3	-	-	-	-	Not available	
1-9 ชั่วโมง	0.5	0.3	1.3	0.2	9.4	1.1	1.8	1.7	0.4	-	-	-	-	1-9 hours	
มี	-	-	0.1	-	-	-	-	0.7	0.1	-	-	-	-	Available	
ไม่มี	0.5	0.3	1.3	0.2	9.4	1.1	1.8	1.0	0.3	-	-	-	-	Not available	
10-19 ชั่วโมง	4.2	0.4	2.9	5.3	34.6	2.2	5.7	7.3	5.9	-	-	-	-	10-19 hours	
มี	-	0.1	0.7	-	0.4	-	2.0	2.2	1.4	-	-	-	-	Available	
ไม่มี	4.2	0.3	2.3	5.3	34.2	2.2	3.7	5.2	4.4	-	-	-	-	Not available	
20-29 ชั่วโมง	15.6	10.7	3.5	24.5	57.3	6.7	16.2	37.2	11.4	-	-	-	-	20-29 hours	
มี	-	1.8	-	0.8	0.2	-	0.7	6.8	0.3	-	-	-	-	Available	
ไม่มี	15.6	8.9	3.5	23.7	57.1	6.7	15.6	30.4	11.1	-	-	-	-	Not available	
30-34 ชั่วโมง	7.0	10.6	17.6	10.9	19.3	10.3	12.3	34.1	11.6	-	-	-	3.0	30-34 hours	
มี	-	-	0.3	-	-	-	-	0.9	2.6	-	-	-	-	Available	
ไม่มี	7.0	10.6	17.4	10.9	19.3	10.3	12.3	33.2	8.9	-	-	-	3.0	Not available	
35-39 ชั่วโมง	14.0	33.9	11.6	881.9	512.4	208.8	24.8	54.1	11.4	0.1	1.4	0.1	1.4	35-39 hours	
มี	-	-	0.5	2.3	1.3	0.9	-	1.0	-	-	-	-	-	Available	
ไม่มี	14.0	33.9	11.1	879.6	511.1	207.8	24.8	53.1	11.4	0.1	1.4	0.1	1.4	Not available	
40-49 ชั่วโมง	145.8	290.4	350.2	614.0	435.6	379.4	118.8	479.3	119.3	4.4	95.0	4.4	95.0	40-49 hours	
มี	-	0.2	2.0	1.8	2.8	3.7	1.1	3.4	0.1	-	-	-	-	Available	
ไม่มี	145.8	290.2	348.3	612.2	432.8	375.8	117.8	475.9	119.2	4.4	95.0	4.4	95.0	Not available	
50 ชั่วโมงขึ้นไป	23.4	26.8	192.5	102.8	26.4	123.4	71.4	241.2	58.4	0.2	1.8	0.2	1.8	50 hours and over	
มี	-	-	-	0.1	-	0.3	0.5	0.4	-	-	-	-	-	Available	
ไม่มี	23.4	26.8	192.5	102.8	26.4	123.1	70.8	240.8	58.4	0.2	1.8	0.2	1.8	Not available	

ตารางที่ 10 จำนวนผู้จ้างงาน จำนวนตามอุตสาหกรรม จำนวนชั่วโมงทำงานต่อสัปดาห์ การมีเวลาเหลือและต้องการทำงานเพิ่มขึ้น และเพศ ทั้งราชอาณาจักร
 TABLE 10 EMPLOYED PERSONS BY INDUSTRY, HOURS WORKED PER WEEK, AVAILABILITY FOR ADDITIONAL WORK AND SEX, WHOLE KINGDOM

จำนวนชั่วโมงทำงาน เพศ และ การมีเวลาเหลือ และต้องการทำงานเพิ่มขึ้น	รวม	อุตสาหกรรม Industry										ข้อมูลข่าวสาร และการสื่อสาร Information	กิจกรรมการเงินและ การประกันภัย Financial Intermediation	HOURS WORKED, SEX AND AVAILABILITY FOR ADDITIONAL WORK
		เกษตรกรรม การปศุสัตว์ และประมง Agriculture	เหมืองแร่ และเหมืองหิน Mining	การทำ เหมืองแร่ และเหมืองหิน Mining	การผลิต Manufacturing	ไฟฟ้า ก๊าซ ไอน้ำระบบปรับอากาศ และประปา Electricity	การจำหน่าย น้ำดื่ม ก๊าซ และประปา Water supply sewerage, waste	การก่อสร้าง Construction	การขายปลีก การซ่อมยานยนต์ whole sale&retail	การขนส่ง และ สถานที่เก็บสินค้า Transportation	ที่พักแรมและ บริการด้านอาหาร Accommodation and food service			
ชาย	20,430.1	6,814.2	52.7	3,129.6	93.0	72.9	1,952.1	3,195.7	1,011.4	948.8	115.1	197.8	MALE	
มี	308.3	195.9	2.2	9.2	0.4	0.5	44.4	11.9	10.6	7.5	0.4	0.1	Available	
ไม่มี	20,121.8	6,618.3	50.5	3,120.4	92.6	72.4	1,907.6	3,183.7	1,000.8	941.3	114.7	197.7	Not available	
มีงานประจำไม่ได้ทำงาน	3,280.0	237.6	1.5	4.9	-	-	23.2	12.8	9.2	6.7	-	-	With job not work	
มี	388.0	28.4	0.8	0.6	-	-	4.9	0.4	2.6	0.4	-	-	Available	
ไม่มี	2,892.0	209.2	0.7	4.3	-	-	18.3	12.4	6.6	6.4	-	-	Not available	
1-9 ชั่วโมง	106.2	85.9	3.7	7.7	-	-	1.7	0.1	2.0	0.4	0.1	-	1-9 hours	
มี	8.5	7.7	-	-	-	-	-	0.1	-	-	-	-	Available	
ไม่มี	97.6	78.3	-	3.7	-	-	1.7	4.9	2.0	0.4	0.1	-	Not available	
10-19 ชั่วโมง	429.1	343.1	1.0	8.1	-	-	20.0	13.9	6.6	6.6	1.4	0.6	10-19 hours	
มี	34.8	22.5	-	0.1	-	-	6.3	0.3	0.8	0.3	-	-	Available	
ไม่มี	394.3	320.6	1.0	8.0	-	-	13.7	13.6	5.8	6.3	1.4	0.6	Not available	
20-29 ชั่วโมง	1,282.8	995.4	1.4	42.9	0.4	0.5	42.1	62.0	21.2	30.8	1.0	1.8	20-29 hours	
มี	82.2	60.1	1.4	1.8	-	-	7.3	2.8	2.7	0.2	-	-	Available	
ไม่มี	1,200.6	935.3	41.1	41.1	0.4	0.3	34.8	59.2	18.5	30.6	1.0	1.8	Not available	
30-34 ชั่วโมง	1,017.9	686.9	2.4	54.9	0.2	2.8	65.5	76.2	22.8	25.8	2.6	10.9	30-34 hours	
มี	34.5	24.8	-	1.0	-	-	5.1	0.7	0.1	0.5	-	-	Available	
ไม่มี	983.3	662.1	2.4	53.9	0.2	2.8	60.4	75.5	22.7	25.4	2.6	10.9	Not available	
35-39 ชั่วโมง	2,152.0	900.5	0.4	75.1	33.8	30.8	48.4	133.9	50.3	49.1	7.6	22.4	35-39 hours	
มี	33.8	22.2	-	1.3	-	-	3.3	1.3	0.1	2.5	-	-	Available	
ไม่มี	2,118.2	878.4	0.4	73.8	33.8	30.5	45.1	132.6	50.2	46.6	7.6	22.4	Not available	
40-49 ชั่วโมง	10,734.5	2,472.8	35.3	2,077.8	49.4	33.4	1,379.4	1,982.5	574.6	523.4	89.7	149.9	40-49 hours	
มี	62.0	23.6	-	3.9	-	-	14.0	6.3	4.4	2.0	0.4	0.1	Available	
ไม่มี	10,672.5	2,449.3	35.3	2,073.9	49.4	33.4	1,365.4	1,976.2	570.2	521.5	89.2	149.8	Not available	
50 ชั่วโมงขึ้นไป	4,379.7	1,092.0	10.7	862.2	9.1	5.3	371.8	909.4	324.8	305.8	12.7	12.2	50 hours and over	
มี	13.7	6.7	-	0.5	-	-	3.5	-	-	1.7	-	-	Available	
ไม่มี	4,366.0	1,085.3	10.7	861.7	8.7	5.3	368.3	909.4	324.8	304.1	12.7	12.2	Not available	
หญิง	17,108.3	4,829.4	16.1	3,020.3	38.0	33.1	323.9	3,233.3	1,998.8	1,738.9	74.5	296.7	FEMALE	
มี	229.0	147.2	-	13.5	-	-	4.8	17.5	2.2	16.6	2.1	2.2	Available	
ไม่มี	16,879.3	4,682.3	16.1	3,006.9	38.0	33.1	319.1	3,215.8	1,983.3	1,722.3	72.4	294.5	Not available	
มีงานประจำไม่ได้ทำงาน	262.3	153.5	-	11.1	-	-	2.3	14.8	2.3	17.9	-	1.0	With job not work	
มี	27.3	18.6	-	0.3	-	-	-	2.7	-	1.6	-	-	Available	
ไม่มี	235.0	134.9	-	10.8	-	-	2.3	12.1	2.3	16.2	-	1.0	Not available	
1-9 ชั่วโมง	94.5	77.1	-	3.7	-	-	0.2	1.9	-	1.4	-	0.7	1-9 hours	
มี	11.3	9.9	-	0.3	-	-	-	0.1	-	0.2	-	0.7	Available	
ไม่มี	83.2	67.2	-	3.5	-	-	0.2	1.8	-	1.2	-	-	Not available	
10-19 ชั่วโมง	441.7	331.3	0.5	20.9	0.1	0.1	2.7	28.5	0.7	15.7	0.4	0.1	10-19 hours	
มี	31.7	25.6	-	0.7	-	-	-	2.2	-	0.8	-	-	Available	
ไม่มี	409.9	305.7	0.5	20.2	0.1	-	2.7	26.3	0.7	14.9	0.4	-	Not available	
20-29 ชั่วโมง	1,207.7	891.3	0.5	73.2	1.3	1.1	4.0	78.7	4.2	50.4	0.1	3.2	20-29 hours	
มี	57.7	43.6	-	2.8	-	-	0.7	3.1	-	2.1	-	-	Available	
ไม่มี	1,150.0	847.8	0.5	70.4	1.3	1.1	3.3	75.6	4.2	48.2	0.1	0.7	Not available	
30-34 ชั่วโมง	851.2	543.0	0.3	60.9	0.1	0.5	13.2	80.8	18.3	74.4	0.5	2.5	30-34 hours	
มี	23.4	15.2	-	0.4	-	-	1.3	1.8	-	3.5	-	-	Available	
ไม่มี	827.7	527.8	0.3	60.5	0.1	0.5	11.9	79.0	1.8	70.9	0.5	6.1	Not available	
35-39 ชั่วโมง	2,098.6	686.1	-	128.9	16.7	13.7	3.1	143.4	10.4	100.2	4.9	36.7	35-39 hours	
มี	27.5	17.4	-	1.5	-	-	-	2.3	-	3.1	0.2	-	Available	
ไม่มี	2,071.0	668.7	-	127.4	16.7	13.7	3.1	141.1	10.4	97.0	4.7	36.7	Not available	
40-49 ชั่วโมง	8,677.0	1,644.9	13.9	1,947.3	19.5	17.3	238.8	1,762.7	161.3	908.6	63.7	233.0	40-49 hours	
มี	41.5	14.0	-	5.7	-	-	2.6	3.8	1.5	3.6	2.0	0.7	Available	
ไม่มี	8,635.4	1,630.9	13.9	1,941.6	19.5	17.3	236.2	1,758.9	159.8	905.0	61.8	232.3	Not available	
50 ชั่วโมงขึ้นไป	3,475.5	502.2	1.0	774.3	0.3	0.6	59.7	1,122.5	19.2	570.4	4.9	15.9	50 hours and over	
มี	8.5	2.9	-	1.8	-	-	0.3	1.6	-	1.6	-	-	Available	
ไม่มี	3,467.0	499.3	1.0	772.6	0.3	0.6	59.5	1,120.9	19.2	568.8	4.9	15.9	Not available	

ตารางที่ 10 จำนวนผู้จ้างทำ งานตามอุตสาหกรรม จำนวนชั่วโมงทำงานต่อสัปดาห์ การใช้เวลาเพื่อและต้องการทำงานเพิ่มขึ้น และเพศ ทั้งราชอาณาจักร (ต่อ)
TABLE 10 EMPLOYED PERSONS BY INDUSTRY, HOURS WORKED PER WEEK, AVAILABILITY FOR ADDITIONAL WORK AND SEX, WHOLE KINGDOM (Contd.)

จำนวนชั่วโมงทำงาน เพศ และ ความต้องการทำงานเพิ่มขึ้น	อุตสาหกรรม (ต่อ) Industry (Contd.)										งานในครัวเรือน Activities of household	บริการอื่น ๆ Other service	ศิลปะ ความบันเทิง และนันทนาการ Art, entertainment and recreation	กิจกรรมของ องค์กร Extra- territorial	ไม่ทราบ Unknown	HOURS WORKED, SEX AND AVAILABILITY FOR ADDITIONAL WORK
	กิจกรรมทางวิชาชีพ วิชาชีพและเทคนิค Professional/scientific activities		การบริหารสนับสนุน และป้องกันประเทศ Administrative support service activities		การบริหารราชการ ป้องกันประเทศ Public admini- stration defence		การศึกษา Education		กิจกรรมด้านสุขภาพ งานสังคมสงเคราะห์ Health and social work							
	กิจกรรม Real estate activities	193.2	349.1	1,024.8	380.4	166.4	145.2	399.4	44.7	2.9						
ชาย	94.1	193.2	349.1	1,024.8	380.4	166.4	145.2	399.4	44.7	2.9	46.7	MALE				
ไม่มี	-	1.4	2.0	2.6	0.4	2.6	3.5	10.7	2.0	-	-	Available				
มีงานประจำไม่ได้ทำงาน	94.1	191.9	347.0	1,022.2	380.1	163.9	141.7	388.7	42.7	2.9	46.7	Not available With job not work				
ไม่มี	3.7	0.3	0.8	2.5	18.5	1.0	2.5	2.8	-	-	-	Available				
มี	3.7	0.3	0.7	2.5	18.5	1.0	2.2	0.4	-	-	-	Not available				
1-9 ชั่วโมง	0.3	0.3	0.3	0.2	3.2	0.5	1.7	2.5	-	-	-	1-9 hours				
ไม่มี	0.3	0.3	0.1	-	-	-	-	0.7	-	-	-	Available				
มี	0.3	0.3	-	0.2	3.2	0.5	1.7	0.3	-	-	-	Not available				
10-19 ชั่วโมง	1.0	0.4	2.4	3.8	10.5	0.2	4.3	4.2	-	-	-	10-19 hours				
ไม่มี	0.1	0.1	0.3	-	0.0	0.2	1.5	1.7	0.7	-	-	Available				
มี	1.0	0.3	2.1	3.8	10.5	0.2	2.8	2.5	-	-	-	Not available				
20-29 ชั่วโมง	7.4	7.3	1.3	13.7	22.3	0.8	11.3	18.9	0.4	-	-	20-29 hours				
ไม่มี	-	1.1	-	0.1	-	-	0.7	4.0	-	-	-	Available				
มี	7.4	6.2	1.3	13.6	22.3	0.8	10.6	14.9	0.4	-	-	Not available				
30-34 ชั่วโมง	4.4	7.1	9.2	8.7	5.0	2.8	6.6	19.1	3.5	-	0.5	30-34 hours				
ไม่มี	4.4	7.1	8.9	8.7	-	-	6.6	18.2	2.2	-	0.5	Available				
มี	7.9	21.0	8.3	511.4	166.6	44.0	14.0	22.4	2.6	-	1.4	35-39 hours				
35-39 ชั่วโมง	7.9	21.0	8.3	511.4	166.6	44.0	14.0	22.4	2.6	-	1.4	Not available				
ไม่มี	7.9	21.0	7.9	510.0	166.5	43.7	14.0	21.8	2.6	-	1.4	Available				
มี	54.1	140.3	173.0	399.0	138.4	88.8	59.4	240.0	27.4	2.9	43.0	40-49 hours				
ไม่มี	54.1	140.1	172.1	397.9	138.2	86.5	58.9	238.0	27.4	2.9	43.0	Available				
มี	15.3	16.5	15.4	85.6	16.0	28.4	45.5	90.9	9.8	-	1.8	50 hours and over				
ไม่มี	15.3	16.5	15.4	85.5	16.0	28.4	45.0	90.5	9.8	-	1.8	Available				
หญิง	120.8	180.3	231.7	621.7	780.1	566.6	108.9	462.1	174.0	1.8	54.5	FEMALE				
ไม่มี	-	0.7	1.4	2.4	6.1	2.3	1.0	7.0	2.7	-	-	Available				
มี	120.8	179.6	230.2	619.3	774.0	566.3	107.9	455.1	171.3	1.8	54.5	Not available				
มีงานประจำไม่ได้ทำงาน	0.6	-	0.3	4.4	47.1	2.2	0.7	3.7	0.5	-	-	With job not work				
ไม่มี	0.6	-	0.3	4.3	45.3	2.2	0.7	1.7	0.3	-	-	Available				
มี	0.2	-	1.3	0.1	6.2	0.6	0.1	0.7	0.4	-	-	1-9 hours				
ไม่มี	-	-	-	-	-	-	-	-	0.1	-	-	Available				
มี	0.2	-	1.3	0.1	6.2	0.6	0.1	0.7	0.4	-	-	Not available				
10-19 ชั่วโมง	3.2	-	0.6	1.5	24.1	2.1	1.4	3.1	4.9	-	-	10-19 hours				
ไม่มี	-	-	0.4	-	0.4	-	0.5	0.5	0.7	-	-	Available				
มี	3.2	-	0.2	1.5	23.7	4.2	0.9	2.6	4.2	-	-	Not available				
20-29 ชั่วโมง	8.2	3.4	2.2	10.8	35.0	5.8	5.0	18.3	11.0	-	-	20-29 hours				
ไม่มี	8.2	2.7	2.2	10.1	34.7	5.8	5.0	15.5	10.8	-	-	Available				
มี	2.7	3.5	8.5	2.2	14.3	7.5	5.7	8.1	13.3	-	2.5	Not available				
30-34 ชั่วโมง	2.7	3.5	8.5	2.2	14.3	7.5	5.7	8.1	13.3	-	2.5	Available				
ไม่มี	2.7	3.5	8.5	2.2	14.3	7.5	5.7	15.0	6.8	-	2.5	Not available				
มี	6.1	12.9	3.2	370.4	345.8	164.8	10.8	31.7	8.7	0.1	-	35-39 hours				
35-39 ชั่วโมง	6.1	12.9	3.2	369.6	344.7	164.1	10.8	31.3	8.7	-	-	Available				
ไม่มี	91.6	150.1	177.2	215.0	297.2	290.6	59.4	239.4	91.9	1.5	52.0	40-49 hours				
มี	91.6	150.1	176.2	214.3	294.7	289.3	58.9	238.0	91.8	1.5	52.0	Available				
ไม่มี	8.1	10.3	38.4	17.3	10.4	95.0	25.8	150.3	48.5	0.2	-	Not available				
มี	8.1	10.3	38.4	17.3	10.4	94.8	25.8	150.3	48.5	0.2	-	50 hours and over				
ไม่มี	8.1	10.3	38.4	17.3	10.4	94.8	25.8	150.3	48.5	0.2	-	Available				

ตารางที่ 10 จำนวนผู้จ้างงานที่ จำแนกตามอุตสาหกรรม จำนวนชั่วโมงทำงานต่อสัปดาห์ การมีเวลาเหลือและต้องการทำงานเพิ่มขึ้น เขต และเขตการปกครอง ทั่วราชอาณาจักร (ต่อ)

TABLE 10 EMPLOYED PERSONS BY INDUSTRY, HOURS WORKED PER WEEK, AVAILABILITY FOR ADDITIONAL WORK, SEX AND AREA, WHOLE KINGDOM (Contd.)

ไตรมาสที่ 2/2560 : Quarter 2/2017

ในเขตเทศบาล MUNICIPAL AREA

หน่วยเป็นพัน : in Thousands

จำนวนชั่วโมงทำงาน เพศ และ การมีเวลาเหลือ และต้องการทำงานเพิ่มขึ้น	อุตสาหกรรม Industry											ข้อมูลข่าวสาร และการสื่อสาร Information and communication	ที่พักแรมและ บริการด้านอาหาร Accommodation and food service	การขนส่ง และ สถานที่เก็บสินค้า Transportation and storage	กิจกรรมการเงินและ การประกันภัย Financial intermediation	HOURS WORKED, SEX AND AVAILABILITY FOR ADDITIONAL WORK
	รวม	เกษตรกรรม และการประมง Agriculture	การทำ เหมืองแร่ และเหมืองหิน Mining	การผลิต ไฟฟ้า ก๊าซ ไอน้ำระบบปรับ อากาศ Electricity	จัดคนน้ำ บำบัดน้ำเสีย และประปา Water supply sewerage, waste	การก่อสร้าง Construction	การขายปลีก การช้อปปิ้ง whole sale&retail	การขนส่ง การขนส่ง	บริการด้านอาหาร Accommodation and food service	ข้อมูลข่าวสาร และการสื่อสาร Information and communication	กิจกรรมการเงินและ การประกันภัย Financial intermediation					
ยอดรวม (ชาย)	9,106.4	1,335.9	21.4	1,718.1	45.6	821.9	1,864.5	687.1	676.1	93.7	152.3	152.3	TOTAL (MALE)	Available		
มี	69.1	33.9	-	4.0	0.4	8.4	5.2	5.4	3.7	0.4	0.1	0.1	Available			
ไม่มี	9,037.3	1,301.9	21.4	1,714.1	45.2	813.5	1,859.2	681.7	672.4	93.3	152.1	152.1	Not available			
มีงานประจำแต่ไม่ได้ทำงาน	69.6	40.3	-	1.0	-	5.3	3.6	4.7	3.0	-	-	-	With job not work			
มี	9.0	5.9	-	0.2	-	0.6	0.4	1.5	-	-	-	-	Available			
ไม่มี	60.6	34.4	-	0.8	-	4.7	3.3	3.3	3.0	-	-	-	Not available			
1-9 ชั่วโมง	19.8	9.8	-	0.3	-	-	1.9	2.0	0.4	0.1	-	-	1-9 hours			
มี	1.5	1.0	-	-	-	-	0.1	-	-	-	-	-	Available			
ไม่มี	18.2	8.9	-	0.3	-	-	1.8	2.0	0.4	0.1	-	-	Not available			
10-19 ชั่วโมง	82.0	51.7	0.5	3.1	-	5.5	6.3	2.4	2.4	0.1	0.1	0.1	10-19 hours			
มี	6.3	4.2	-	0.1	-	0.6	-	0.4	0.3	-	-	-	Available			
ไม่มี	75.7	47.5	0.5	3.0	-	4.8	6.3	1.9	2.1	0.1	0.1	0.1	Not available			
20-29 ชั่วโมง	304.0	172.9	-	17.0	-	13.8	27.2	7.7	17.9	-	1.2	1.2	20-29 hours			
มี	13.2	8.2	-	0.3	-	1.8	0.8	0.2	0.2	-	-	-	Available			
ไม่มี	290.8	164.7	-	16.7	-	12.0	26.4	7.5	17.7	-	1.2	1.2	Not available			
30-34 ชั่วโมง	294.0	123.4	1.6	21.1	0.2	24.1	46.0	12.0	13.6	2.6	10.2	10.2	30-34 hours			
มี	5.3	4.1	-	0.1	-	0.7	0.2	0.1	-	-	-	-	Available			
ไม่มี	288.7	119.3	1.6	21.0	0.2	23.4	45.8	11.9	13.6	2.6	10.2	10.2	Not available			
35-39 ชั่วโมง	809.5	176.1	0.4	32.5	20.3	17.6	64.4	31.4	27.0	5.4	14.0	14.0	35-39 hours			
มี	7.8	5.0	-	-	-	1.0	0.3	0.1	-	-	-	-	Available			
ไม่มี	801.7	171.1	0.4	32.5	20.3	16.6	64.1	31.3	27.0	5.4	14.0	14.0	Not available			
40-49 ชั่วโมง	5,480.7	533.7	12.7	1,209.1	23.1	616.2	1,219.3	401.8	383.7	77.3	119.3	119.3	40-49 hours			
มี	21.0	4.8	-	2.8	-	2.3	3.4	3.1	2.0	0.4	0.1	0.1	Available			
ไม่มี	5,459.8	528.9	12.7	1,206.3	23.1	613.9	1,215.9	398.7	381.8	76.9	119.2	119.2	Not available			
50 ชั่วโมงขึ้นไป	2,046.8	228.0	6.3	434.1	2.0	139.5	495.8	225.2	228.1	8.2	7.6	7.6	50 hours and over			
มี	5.0	0.8	-	0.5	0.4	1.4	-	-	1.3	-	-	-	Available			
ไม่มี	2,041.9	227.2	6.3	433.6	1.6	138.1	495.8	225.2	226.8	8.2	7.6	7.6	Not available			

ตารางที่ 10 จำนวนผู้จ้างงาน จำนวนชั่วโมงทำงานต่อสัปดาห์ การมีเวลาเหลือและต้องการทำงานเพิ่มขึ้น เขต และเขตการปกครอง ราชอาณาจักร (ต่อ)

TABLE 10 EMPLOYED PERSONS BY INDUSTRY, HOURS WORKED PER WEEK, AVAILABILITY FOR ADDITIONAL WORK, SEX AND AREA, WHOLE KINGDOM (Contd.)

ไตรมาสที่ 2/2560 : Quarter 2/2017

หน่วยเป็นพัน : in Thousands

จำนวนชั่วโมงทำงาน เพศ และ การมีเวลาเหลือ และต้องการทำงานเพิ่มขึ้น	เขตอุตสาหกรรม Industry										ข้อมูลข่าวสาร และการสื่อสาร Information and communication	กิจกรรมการเงินและ การประกันภัย Financial intermediation	HOURS WORKED, SEX AND AVAILABILITY FOR ADDITIONAL WORK	
	รวม	เกษตรกรรม และการประมง Agriculture	การทำ เหมืองแร่ และเหมืองหิน Mining	การผลิต ไฟฟ้า ก๊าซ ไอน้ำระบบปรับ อากาศ Electricity	การจัดการน้ำ บำบัดน้ำเสีย และประปา Water supply sewerage, waste	การก่อสร้าง Construction	การขายปลีก การช้อปปิ้ง Retail	การขนส่ง และ สถานที่เก็บสินค้า Transportation and storage	ที่พักแรมและ บริการด้านอาหาร Accommodation and food service	ข้อมูลข่าวสาร และการสื่อสาร Information and communication				กิจกรรมการเงินและ การประกันภัย Financial intermediation
ยอดรวม (หญิง)	8,055.1	906.7	5.7	1,547.1	20.6	19.9	141.0	1,832.0	144.8	1,093.8	61.8	215.2	TOTAL (FEMALE)	Available
มี	58.1	26.6	-	6.5	-	-	0.9	6.0	1.5	6.6	2.1	0.1	Available	Available
ไม่มี	7,997.0	880.1	5.7	1,540.5	20.6	19.9	140.1	1,826.0	143.3	1,087.2	59.7	215.1	Not available	Not available
มีงานประจำแต่ไม่ได้ทำงาน	67.6	25.6	-	2.9	-	-	-	4.2	0.7	9.2	-	0.2	With job network	With job network
มี	5.5	3.7	-	-	-	-	-	0.3	-	0.8	-	-	Available	Available
ไม่มี	62.1	21.9	-	2.9	-	-	-	3.9	0.7	8.4	-	0.2	Not available	Not available
1-9 ชั่วโมง	19.2	11.6	-	0.1	-	-	-	0.9	-	1.4	-	-	1-9 hours	1-9 hours
มี	1.9	1.6	-	-	-	-	-	0.1	-	0.2	-	-	Available	Available
ไม่มี	17.3	10.0	-	0.1	-	-	-	0.8	-	1.2	-	-	Not available	Not available
10-19 ชั่วโมง	100.2	55.5	0.3	5.0	-	-	0.5	10.3	0.2	6.7	0.1	0.1	10-19 hours	10-19 hours
มี	7.9	5.4	-	0.7	-	-	-	0.2	-	0.8	-	0.1	Available	Available
ไม่มี	92.3	50.1	0.3	4.3	-	-	0.5	10.2	0.2	5.9	0.1	-	Not available	Not available
20-29 ชั่วโมง	293.2	155.2	-	26.3	0.4	1.1	2.2	31.2	2.2	19.9	0.1	2.5	20-29 hours	20-29 hours
มี	12.3	8.1	-	0.3	-	-	0.2	1.2	-	0.8	-	-	Available	Available
ไม่มี	280.9	147.1	-	26.0	0.4	1.1	2.0	30.0	2.2	19.1	0.1	2.5	Not available	Not available
30-34 ชั่วโมง	265.1	102.0	-	22.2	0.1	0.3	7.2	41.0	0.7	39.7	-	5.7	30-34 hours	30-34 hours
มี	5.5	3.9	-	0.2	-	-	0.4	-	-	0.8	-	-	Available	Available
ไม่มี	259.6	98.0	-	22.0	0.1	0.3	6.8	41.0	0.7	38.8	-	5.7	Not available	Not available
35-39 ชั่วโมง	868.8	133.1	-	46.2	10.7	7.5	1.0	76.8	8.9	51.2	3.3	20.9	35-39 hours	35-39 hours
มี	4.2	1.8	-	0.4	-	-	-	1.3	-	0.1	0.2	-	Available	Available
ไม่มี	864.5	131.3	-	45.7	10.7	7.5	1.0	75.5	8.9	51.2	3.1	20.9	Not available	Not available
40-49 ชั่วโมง	4,689.0	320.1	4.4	1,051.8	9.4	10.7	108.5	1,095.3	121.2	600.5	55.2	175.6	40-49 hours	40-49 hours
มี	17.1	1.6	-	3.5	-	-	-	2.7	1.5	2.3	2.0	-	Available	Available
ไม่มี	4,671.9	318.5	4.4	1,048.4	9.4	10.7	108.5	1,092.5	119.7	598.3	53.3	175.6	Not available	Not available
50 ชั่วโมงขึ้นไป	1,752.2	103.8	1.0	392.7	-	0.4	21.5	572.3	10.9	365.2	3.1	10.3	50 hours and over	50 hours and over
มี	3.7	0.5	-	1.5	-	-	0.3	0.2	-	0.9	-	-	Available	Available
ไม่มี	1,748.4	103.2	1.0	391.2	-	0.4	21.2	572.1	10.9	364.3	3.1	10.3	Not available	Not available

ตารางที่ 10 จำนวนผู้มีงานทำ จำนวนชั่วโมงทำงานต่อสัปดาห์ การมีเวลาเหลือพอและต้องการทำงานเพิ่มขึ้น เขต และเขตการปกครอง ทวีราชอาณาจักร (ต่อ)
TABLE 10 EMPLOYED PERSONS BY INDUSTRY, HOURS WORKED PER WEEK, AVAILABILITY FOR ADDITIONAL WORK, SEX AND AREA, WHOLE KINGDOM (Contd.)

ไตรมาสที่ 2/2560 : Quarter 2/2017

ในเขตเทศบาล MUNICIPAL AREA

หน่วยเป็นพัน : In Thousands

จำนวนชั่วโมงทำงาน เพศ และ การมีเวลาเหลือพอ และต้องการทำงานเพิ่มขึ้น	อุตสาหกรรม (ต่อ) Industry (Contd.)													กิจกรรมของ องค์กร Extra- territorial	ไม่ทราบ Unknown	HOURS WORKED, SEX AND AVAILABILITY FOR ADDITIONAL WORK
	กิจกรรม อสังหาริมทรัพย์ Real estate activities	กิจกรรมทางวิชาชีพ วิทยาศาสตร์เทคนิค Professional/scientific technical activities	การบริหารสนับสนุน และป้องกันประเทศ Administrative support service activities	การบริหารราชการ ป้องกันประเทศ Public admin- istration defence	การศึกษา Education	กิจกรรมด้านสุขภาพ งานสังคมสงเคราะห์ Health and social work	ศิลปะ ความบันเทิง และนันทนาการ Art, entertainment	บริการ ด้านอื่นๆ Other service	งานในครัวเรือน ส่วนบุคคล Activities of household	กิจกรรมของ องค์กร Extra- territorial	ไม่ทราบ Unknown	กิจกรรมของ องค์กร Extra- territorial	ไม่ทราบ Unknown			
โดยรวม (หญิง)	104.8	147.5	178.4	320.3	423.6	345.6	53.0	309.8	135.2	1.6	47.0	TOTAL (FEMALE)				
มี	-	0.7	1.1	0.3	2.5	0.3	-	1.8	1.3	-	-	Available				
ไม่มี	104.8	146.8	177.3	320.0	421.2	345.3	53.0	308.0	133.9	1.6	47.0	Not available				
มีงานประจำแต่ไม่ได้ทำงาน	0.6	-	0.3	0.8	19.7	1.1	0.7	1.1	0.5	-	-	With job not work				
มี	-	-	-	-	0.5	-	-	0.0	0.2	-	-	Available				
ไม่มี	0.6	-	0.3	0.8	19.2	1.1	0.7	1.1	0.3	-	-	Not available				
1-9 ชั่วโมง	0.2	-	1.1	0.1	2.7	0.6	0.1	0.2	0.3	-	-	1-9 hours				
มี	-	-	-	-	-	-	-	-	-	-	-	Available				
ไม่มี	0.2	-	1.1	0.1	2.7	0.6	0.1	0.2	0.3	-	-	Not available				
10-19 ชั่วโมง	2.6	-	0.1	1.0	10.8	1.0	0.6	2.1	3.3	-	-	10-19 hours				
มี	-	-	-	-	0.1	-	-	-	0.7	-	-	Available				
ไม่มี	2.6	-	0.1	1.0	10.7	1.0	0.6	2.1	2.6	-	-	Not available				
20-29 ชั่วโมง	6.0	3.2	1.4	8.3	13.9	3.6	3.2	6.8	5.9	-	-	20-29 hours				
มี	-	0.7	-	-	-	-	-	0.8	0.3	-	-	Available				
ไม่มี	6.0	2.5	1.4	8.3	13.9	3.6	3.2	6.0	5.7	-	-	Not available				
30-34 ชั่วโมง	1.7	3.5	7.6	2.0	7.6	5.4	4.1	8.4	3.6	-	2.5	30-34 hours				
มี	-	-	-	-	-	-	-	-	0.1	-	-	Available				
ไม่มี	1.7	3.5	7.6	2.0	7.6	5.4	4.1	8.4	3.4	-	2.5	Not available				
35-39 ชั่วโมง	5.7	5.8	1.8	194.9	175.3	95.0	4.2	21.6	4.9	0.1	-	35-39 hours				
มี	-	-	-	0.3	-	-	-	0.2	-	-	-	Available				
ไม่มี	5.7	5.8	1.8	194.7	175.3	95.0	4.2	21.4	4.9	0.1	-	Not available				
40-49 ชั่วโมง	81.5	126.9	136.7	105.9	187.7	185.5	28.5	160.9	76.7	1.3	44.6	40-49 hours				
มี	-	-	1.1	0.1	1.8	-	-	0.7	-	-	-	Available				
ไม่มี	81.5	126.9	135.6	105.9	185.9	185.5	28.5	160.2	76.7	1.3	44.6	Not available				
50 ชั่วโมงขึ้นไป	6.4	8.1	29.5	7.3	5.8	53.5	11.7	108.6	40.1	0.2	-	50 hours and over				
มี	-	-	-	-	-	0.3	-	0.0	-	-	-	Available				
ไม่มี	6.4	8.1	29.5	7.3	5.8	53.2	11.7	108.6	40.1	0.2	-	Not available				

ตารางที่ 10 จำนวนผู้จ้างงานที่ จำแนกตามอุตสาหกรรม จำนวนชั่วโมงทำงานต่อสัปดาห์ การมีเวลาเหลือพอและต้องการทำงานเพิ่มขึ้น PWT, SEX AND AREA, WHOLE KINGDOM(Contd.)

TABLE 10 EMPLOYED PERSONS BY INDUSTRY, HOURS WORKED PER WEEK, AVAILABILITY FOR ADDITIONAL WORK, SEX AND AREA, WHOLE KINGDOM(Contd.)

ไตรมาสที่ 2/2560 : Quarter 2/2017

หน่วยนับพัน : in Thousands

จำนวนชั่วโมงทำงาน เพศ และ การมีเวลาเหลือพอ และต้องการทำงานเพิ่มขึ้น	รวม	อุตสาหกรรม										การขนส่ง และ สถานที่เก็บสินค้า Transportation and storage	ที่พักแรมและ บริการด้านอาหาร Accommodation and food service	ข้อมูลข่าวสาร และการสื่อสาร Information communication	กิจกรรมการเงินและ การประกันภัย Financial intermediation	HOURS WORKED, SEX AND AVAILABILITY FOR ADDITIONAL WORK
		เกษตรกรรม การป่าไม้ และการประมง Agriculture	การทำ เหมืองแร่ และเหมืองหิน Mining	การผลิต Manufacturing	ไฟฟ้า ก๊าซ ไอน้ำระบบปรับ อากาศ Electricity	จัดหน้า บ้านครัว และประปา Water supply sewerage, waste	การก่อสร้าง Construction	การขายปลีก การขายนอนต์ wholesale&retail	การขนส่ง และ สถานที่เก็บสินค้า Transportation and storage	ที่พักแรมและ บริการด้านอาหาร Accommodation and food service	ข้อมูลข่าวสาร และการสื่อสาร Information communication					
โดยรวม (ชาย)	11,323.7	5,478.3	31.3	1,411.5	47.4	37.6	1,130.2	324.3	272.7	21.4	45.5	TOTAL (MALE)	Available			
มี	239.2	161.9	2.2	5.2	-	0.3	36.0	5.2	3.8	-	-	Available				
ไม่มี	11,084.5	5,316.4	29.1	1,406.3	47.4	37.3	1,094.2	319.1	268.9	21.4	45.5	Not available				
มีงานประจำแต่ไม่ได้ทำงาน	258.3	197.3	1.5	3.9	-	-	17.9	4.5	3.7	-	-	With job not work				
มี	29.7	22.5	0.8	0.4	-	-	4.3	1.1	0.4	-	-	Available				
ไม่มี	228.6	174.8	0.7	3.5	-	-	13.6	3.4	3.3	-	-	Not available				
1-9 ชั่วโมง	86.4	76.1	-	3.4	-	0.1	1.7	-	-	-	-	1-9 hours				
มี	7.0	6.7	-	-	-	-	-	-	-	-	-	Available				
ไม่มี	79.4	69.4	-	3.4	-	0.1	1.7	-	-	-	-	Not available				
10-19 ชั่วโมง	347.1	291.4	0.6	5.0	-	-	14.6	4.2	4.2	1.4	0.6	10-19 hours				
มี	28.5	18.3	-	-	-	-	5.7	0.3	-	-	-	Available				
ไม่มี	318.6	273.1	0.6	5.0	-	-	8.9	3.9	4.2	1.4	0.6	Not available				
20-29 ชั่วโมง	978.8	822.4	1.4	25.9	0.4	-	28.3	13.5	12.9	1.0	0.6	20-29 hours				
มี	69.0	51.8	1.4	1.5	-	-	5.4	2.5	-	-	-	Available				
ไม่มี	909.9	770.6	-	24.4	0.4	-	22.9	11.1	12.9	1.0	0.6	Not available				
30-34 ชั่วโมง	723.9	563.5	0.9	33.8	-	2.0	41.4	10.8	12.3	-	0.8	30-34 hours				
มี	29.2	20.7	-	0.9	-	-	4.4	-	0.5	-	-	Available				
ไม่มี	694.7	542.8	0.9	33.0	-	2.0	37.0	10.8	11.8	-	0.8	Not available				
35-39 ชั่วโมง	1,342.5	724.5	-	42.6	13.5	13.3	30.9	18.9	22.1	2.2	8.4	35-39 hours				
มี	26.0	17.2	-	1.3	-	0.3	2.3	-	2.5	-	-	Available				
ไม่มี	1,316.5	707.3	-	41.3	13.5	13.1	28.6	18.9	19.6	2.2	8.4	Not available				
40-49 ชั่วโมง	5,253.8	1,939.1	22.6	868.7	26.3	18.3	763.2	172.8	139.7	12.4	30.6	40-49 hours				
มี	41.1	18.8	-	1.1	-	-	11.7	1.3	-	-	-	Available				
ไม่มี	5,212.8	1,920.3	22.6	867.6	26.3	18.3	751.4	171.5	139.7	12.4	30.6	Not available				
50 ชั่วโมงขึ้นไป	2,332.9	864.0	4.4	428.1	7.1	3.7	232.4	99.6	77.7	4.5	4.6	50 hours and over				
มี	8.7	5.9	-	-	-	-	2.1	-	0.4	-	-	Available				
ไม่มี	2,324.2	858.1	4.4	428.1	7.1	3.7	230.2	99.6	77.3	4.5	4.6	Not available				

ตารางที่ 10 จำนวนผู้จ้างงานที่ จำแนกตามอุตสาหกรรม จำนวนชั่วโมงทำงานต่อสัปดาห์ การมีเวลาเหลือพอและต้องการทำงานเพิ่มขึ้น PWT และเขตการปกครอง ทั้งราชอาณาจักร (ต่อ)

TABLE 10 EMPLOYED PERSONS BY INDUSTRY, HOURS WORKED PER WEEK, AVAILABILITY FOR ADDITIONAL WORK, SEX AND AREA, WHOLE KINGDOM(Contd.)

ไตรมาสที่ 2/2560 : Quarter 2/2017

หน่วยนับพัน : in Thousands

จำนวนชั่วโมงทำงาน เพศ และ การมีเวลาเหลือพอ และต้องการทำงานเพิ่มขึ้น	นอกเขตเทศบาล NON-MUNICIPAL AREA															
	รวม	เกษตรกรรม		การทำเหมืองแร่ และเหมืองหิน	การผลิต	ไฟฟ้า ก๊าซ ไอน้ำระบบปรับอากาศ	การจัดการน้ำ บำบัดน้ำเสีย และประปา	การก่อสร้าง	อุตสาหกรรม		การขนส่ง และ สถานที่เก็บสินค้า	ที่พักแรมและ บริการด้านอาหาร	ข้อมูลข่าวสาร และการสื่อสาร	กิจการการเงินและ การประกันภัย	HOURS WORKED, SEX AND AVAILABILITY FOR ADDITIONAL WORK	
		การป่าไม้ และการประมง	Agriculture						การขายปลีก และการขายส่ง	Manufacturing						Construction
ยอดรวม (หญิง)	9,053.1	3,922.7	1,473.3	17.4	13.2	183.0	1,401.3	55.0	645.1	12.7	81.5	2.1	Available			
มี	170.9	120.5	7.0	-	-	3.9	11.5	-	10.0	-	2.1	-	Available			
ไม่มี	8,882.3	3,802.2	1,466.3	17.4	13.2	179.1	1,389.8	55.0	635.1	12.7	79.4	-	Not available			
มีงานประจำตัวไม่เต็มเวลา	194.7	127.9	8.2	-	-	2.3	10.5	1.5	8.7	-	0.9	-	With job not work			
มี	21.8	14.9	0.3	-	-	-	2.3	-	0.9	-	-	-	Available			
ไม่มี	172.9	113.0	7.9	-	-	2.3	8.2	1.5	7.8	-	0.9	-	Not available			
1-9 ชั่วโมง	75.3	65.5	3.6	-	-	0.2	1.0	-	-	-	0.7	-	1-9 hours			
มี	9.4	8.3	0.3	-	-	-	-	-	-	-	0.7	-	Available			
ไม่มี	65.9	57.2	3.4	-	-	0.2	1.0	-	-	-	-	-	Not available			
10-19 ชั่วโมง	341.5	275.8	16.0	0.1	-	2.1	18.2	0.5	9.0	0.3	-	-	10-19 hours			
มี	23.8	20.2	0.1	-	-	-	2.0	-	-	-	-	-	Available			
ไม่มี	317.6	255.6	15.9	0.1	-	2.1	16.2	0.5	9.0	0.3	-	-	Not available			
20-29 ชั่วโมง	914.5	736.2	46.9	0.9	-	1.8	47.6	2.0	30.5	-	0.7	-	20-29 hours			
มี	45.4	35.5	2.5	-	-	0.5	1.9	-	1.4	-	0.7	-	Available			
ไม่มี	869.1	700.7	44.4	0.9	-	1.3	45.6	2.0	29.1	-	-	-	Not available			
30-34 ชั่วโมง	586.1	441.0	38.7	-	0.2	5.9	39.8	1.1	34.7	0.5	0.4	-	30-34 hours			
มี	17.9	11.3	0.2	-	-	0.8	1.8	-	2.6	-	-	-	Available			
ไม่มี	568.2	429.8	38.6	-	0.2	5.1	38.0	1.1	32.1	0.5	0.4	-	Not available			
35-39 ชั่วโมง	1,229.8	553.0	82.8	6.0	6.1	2.1	66.6	1.5	48.9	1.6	15.8	-	35-39 hours			
มี	23.3	15.6	1.1	-	-	-	1.0	-	3.1	-	-	-	Available			
ไม่มี	1,206.5	537.5	81.7	6.0	6.1	2.1	65.6	1.5	45.9	1.6	15.8	-	Not available			
40-49 ชั่วโมง	3,987.9	1,324.8	89.5	10.1	6.6	130.3	66.4	40.1	308.1	8.5	57.5	-	40-49 hours			
มี	24.4	12.4	2.3	-	-	2.6	1.1	-	1.4	-	0.7	-	Available			
ไม่มี	3,963.5	1,312.5	89.2	10.1	6.6	127.7	66.4	40.1	306.8	8.5	56.8	-	Not available			
50 ชั่วโมงขึ้นไป	1,723.4	398.5	38.7	0.3	0.2	38.3	55.3	8.3	205.2	1.8	5.7	-	50 hours and over			
มี	4.8	2.4	0.3	-	-	-	1.4	-	0.7	-	-	-	Available			
ไม่มี	1,718.6	396.1	38.1	0.3	0.2	38.3	54.8	8.3	204.5	1.8	5.7	-	Not available			

ตารางที่ 10 จำนวนผู้มีงานทำ จำแนกตามอุตสาหกรรม จำนวนชั่วโมงทำงานต่อสัปดาห์ การมีเวลาเหลือพอและต้องการทำงานเพิ่มขึ้น เขต และเขตการปกครอง ราชอาณาจักร (ต่อ)

TABLE 10 EMPLOYED PERSONS BY INDUSTRY, HOURS WORKED PER WEEK, AVAILABILITY FOR ADDITIONAL WORK, SEX AND AREA, WHOLE KINGDOM(Contd.)

ไตรมาสที่ 2/2560 : Quarter 2/2017

เขตเทศบาล นอ.เขตเทศบาล (ต่อ) Industry (Contd.)

หน่วยนับพัน : in Thousands

จำนวนชั่วโมงทำงาน เพศ และ การมีเวลาเหลือพอ และต้องการทำงานเพิ่มขึ้น	กิจกรรม อสังหาริมทรัพย์ Real estate activities	กิจกรรมทางวิชาชีพ วิทย์และเทคโนโลยี Professional, scientific technical activities	การบริหารสนับสนุน และป้องกันประเทศ Administrative and support service activities	การบริหารราชการ ป้องกันประเทศ Public admin- istration defence	การศึกษา Education	กิจกรรมด้านสุขภาพ งานสังคมสงเคราะห์ Health and social work	ศิลปะ ความบันเทิง และนันทนาการ Art, entertainment	บริการ ด้านอื่นๆ Other service	งานในครัวเรือน ส่วนบุคคล Activities of household	กิจกรรมของ องค์กร Extra- territorial	ไม่ทราบ Unknown	HOURS WORKED, SEX AND AVAILABILITY FOR ADDITIONAL WORK
ยอดรวม (ชาย)	231	37.2	94.6	525.0	178.1	68.5	71.6	174.3	17.4	-	2.5	2.5
มี	-	0.7	0.9	2.0	0.2	2.3	2.7	7.1	2.0	-	-	Available
ไม่มี	231	36.6	93.7	523.0	177.9	66.2	69.0	167.2	15.4	-	2.5	Not available
มีจำนวนประจำตัวไม่ได้ทำงาน	3.6	0.3	-	1.6	9.8	0.9	1.9	2.3	-	-	-	With job not work
มี	-	-	-	-	-	-	-	0.2	-	-	-	Available
ไม่มี	3.6	0.3	-	1.6	9.8	0.9	1.9	2.1	-	-	-	Not available
1-9 ชั่วโมง	-	-	-	0.2	1.6	-	-	0.3	-	-	-	1-9 hours
มี	-	-	-	-	-	-	-	0.3	-	-	-	Available
ไม่มี	-	-	-	0.2	1.6	-	-	-	-	-	-	Not available
10-19 ชั่วโมง	-	-	1.7	2.1	6.7	-	3.5	2.6	0.9	-	-	10-19 hours
มี	-	-	0.2	-	-	-	1.2	1.6	0.7	-	-	Available
ไม่มี	-	-	1.5	2.1	6.7	-	2.2	1.0	0.2	-	-	Not available
20-29 ชั่วโมง	1.5	1.0	0.6	6.0	8.6	0.2	5.8	13.5	0.3	-	-	20-29 hours
มี	-	0.7	-	-	-	-	0.6	3.1	-	-	-	Available
ไม่มี	1.5	0.4	0.6	6.0	8.6	0.2	5.2	10.4	0.3	-	-	Not available
30-34 ชั่วโมง	0.9	1.1	1.3	5.1	1.6	0.5	1.8	12.9	3.2	-	-	30-34 hours
มี	-	-	0.3	-	-	-	-	0.8	1.3	-	-	Available
ไม่มี	0.9	1.1	1.1	5.1	1.6	0.5	1.8	12.1	1.8	-	-	Not available
35-39 ชั่วโมง	4.3	8.1	2.6	253.4	88.5	18.0	6.5	13.2	2.2	-	-	35-39 hours
มี	-	-	0.5	1.0	-	-	-	-	-	-	-	Available
ไม่มี	4.3	8.1	2.1	252.4	88.5	18.0	6.5	13.2	2.2	-	-	Not available
40-49 ชั่วโมง	10.8	23.9	43.9	202.1	51.4	36.6	30.5	88.3	7.5	-	1.8	40-49 hours
มี	-	-	-	1.0	0.2	2.3	0.6	1.2	-	-	-	Available
ไม่มี	10.8	23.9	43.9	201.1	51.2	34.3	30.0	87.1	7.5	-	1.8	Not available
50 ชั่วโมงขึ้นไป	2.1	2.8	44.5	54.5	9.9	12.4	21.7	41.4	3.4	-	0.6	50 hours and over
มี	-	-	-	-	-	-	0.3	-	-	-	-	Available
ไม่มี	2.1	2.8	44.5	54.5	9.9	12.4	21.5	41.4	3.4	-	0.6	Not available

ตารางที่ 10 จำนวนผู้จ้างทำ งานตามอุตสาหกรรม จำนวนชั่วโมงทำงานต่อสัปดาห์ การมีเวลาเหลือและต้องการทำงานเพิ่มขึ้น เขต และเขตภาคกลาง ทวีปราชอาณาจักร (ต่อ)

TABLE 10 EMPLOYED PERSONS BY INDUSTRY, HOURS WORKED PER WEEK, AVAILABILITY FOR ADDITIONAL WORK, SEX AND AREA, WHOLE KINGDOM(Contd.)

ไตรมาสที่ 2/2560 : Quarter 2/2017

เขตเทศบาล NON-MUNICIPAL AREA

หน่วยนับพัน : in Thousands

จำนวนชั่วโมงทำงาน เพศ และ การมีเวลาเหลือ และต้องการทำงานเพิ่มขึ้น	อุตสาหกรรม (ต่อ) Industry (Contd.)										งานในครัวเรือน ส่วนบุคคล Activities of household	บริการด้านอื่นๆ Other service	ศิลปะ ความบันเทิง และนันทนาการ Art, entertainment	กิจกรรมด้านสุขภาพ งานสังคมสงเคราะห์ Health and social work	กิจกรรมของ องค์กร Extra- territorial	ไม่ทราบ Unknown	HOURS WORKED, SEX AND AVAILABILITY FOR ADDITIONAL WORK
	กิจกรรม อสังหาริมทรัพย์ Real estate activities	กิจกรรมทางวิชาชีพ วิทย์และเทคนิค Professional, scientific technical activities	การบริหารสนับสนุน และป้องกันประเทศ Administrative and support service activities	การบริหารราชการ ป้องกันประเทศ Public admin- istration defence	การศึกษา Education	การศึกษาด้านสุขภาพ งานสังคมสงเคราะห์ Health and social work	ศิลปะ ความบันเทิง และนันทนาการ Art, entertainment	บริการด้านอื่นๆ Other service	งานในครัวเรือน ส่วนบุคคล Activities of household	กิจกรรมของ องค์กร Extra- territorial							
160	32.8	301.4	53.3	301.4	356.4	2230	55.9	152.3	38.8	0.2	7.5	TOTAL (FEMALE)					
มี	-	2.1	0.4	2.1	3.6	2.0	1.0	5.3	1.4	-	-	Available					
ไม่มี	16.0	299.3	52.9	299.3	352.8	2210	54.9	147.1	37.4	0.2	7.5	Not available					
มีจำนวนผู้จ้างที่ไม่ได้ทำงาน	-	3.6	-	3.6	27.4	1.1	-	2.6	-	-	-	With job not work					
มี	-	0.1	-	0.1	1.3	-	-	2.0	-	-	-	Available					
ไม่มี	-	3.5	-	3.5	26.1	1.1	-	0.6	-	-	-	Not available					
1-9 ชั่วโมง	-	-	0.2	-	3.5	-	-	0.5	0.1	-	-	1-9 hours					
มี	-	-	-	-	-	-	-	-	0.1	-	-	Available					
ไม่มี	-	-	0.2	-	3.5	-	-	0.5	-	-	-	Not available					
10-19 ชั่วโมง	0.6	-	0.5	0.5	13.2	1.1	0.8	1.0	1.6	-	-	10-19 hours					
มี	-	-	0.4	-	0.2	-	0.5	0.5	-	-	-	Available					
ไม่มี	0.6	-	0.1	0.5	13.0	1.1	0.3	0.5	1.6	-	-	Not available					
20-29 ชั่วโมง	2.2	0.2	0.9	2.6	21.1	2.3	1.8	11.5	5.1	-	-	20-29 hours					
มี	-	0.7	-	0.7	0.2	-	-	2.0	-	-	-	Available					
ไม่มี	2.2	0.2	0.9	1.9	20.9	2.3	1.8	9.5	5.1	-	-	Not available					
30-34 ชั่วโมง	0.9	-	0.9	0.2	6.7	2.1	1.6	6.6	4.5	-	-	30-34 hours					
มี	-	-	-	-	-	-	-	-	1.2	-	-	Available					
ไม่มี	0.9	-	0.9	0.2	6.7	2.1	1.6	6.6	3.3	-	-	Not available					
35-39 ชั่วโมง	0.5	7.1	1.4	175.5	170.5	69.8	6.6	10.1	3.9	-	-	35-39 hours					
มี	-	-	-	0.6	1.2	0.7	-	0.1	-	-	-	Available					
ไม่มี	0.5	7.1	1.4	174.9	169.3	69.1	6.6	10.0	3.9	-	-	Not available					
40-49 ชั่วโมง	10.1	23.2	40.5	109.1	109.5	105.1	30.9	78.4	15.2	0.2	7.5	40-49 hours					
มี	-	-	-	0.7	0.8	1.4	0.5	0.7	0.1	-	-	Available					
ไม่มี	10.1	23.2	40.5	108.4	108.7	103.8	30.4	77.7	15.1	0.2	7.5	Not available					
50 ชั่วโมงขึ้นไป	1.7	2.3	8.9	9.9	4.6	41.6	14.2	41.7	8.4	-	-	50 hours and over					
มี	-	-	-	-	-	-	-	-	-	-	-	Available					
ไม่มี	1.7	2.3	8.9	9.9	4.6	41.6	14.2	41.7	8.4	-	-	Not available					

ตารางที่ 11 จำนวนผู้มีงานทำ จำแนกตามสถานภาพการทำงาน จำนวนชั่วโมงทำงานต่อสัปดาห์ การมีเวลาเหลือพอและต้องการทำงานเพิ่มขึ้น ทำราชอาณาจักร

TABLE 11 EMPLOYED PERSONS BY WORK STATUS, HOURS WORKED PER WEEK, AVAILABILITY FOR ADDITIONAL WORK, WHOLE KINGDOM

ไตรมาสที่ 2/2560 : Quarter 2/2017

หน่วยเป็นพัน : In Thousands

จำนวนชั่วโมงทำงาน และ การมีเวลาเหลือพอ และต้องการทำงานเพิ่มขึ้น	รวม	สถานภาพการทำงาน Work Status						HOURS WORKED, AND AVAILABILITY FOR ADDITIONAL WORK
		นายจ้าง Employer	ลูกจ้างรัฐบาล Government Employee	ลูกจ้างเอกชน Private Employee	ทำงานส่วนตัว Own Account Worker	ช่วยธุรกิจ ครอบครัว Unpaid Family Worker	การรวมกลุ่ม Producers' Cooperatives	
ยอดรวม	37,538.3	1,023.4	3,639.6	15,043.0	11,693.6	6,086.8	52.0	TOTAL
มี	537.2	4.0	15.1	226.5	208.8	81.1	1.7	Available
ไม่มี	37,001.1	1,019.4	3,624.5	14,816.5	11,484.8	6,005.7	50.3	Not available
มีงานประจำแต่ไม่ได้ทำงาน	590.2	20.9	69.2	119.7	379.8	0.6	-	With job not work
มี	66.0	0.2	1.9	19.6	44.3	-	-	Available
ไม่มี	524.2	20.7	67.3	100.1	335.5	0.6	-	Not available
1-9 ชั่วโมง	200.6	8.7	9.0	34.0	90.6	56.8	1.7	1-9 hours
มี	19.9	-	-	5.4	9.9	4.6	-	Available
ไม่มี	180.8	8.7	9.0	28.6	80.7	52.2	1.7	Not available
10-19 ชั่วโมง	870.7	33.6	34.1	183.4	355.5	262.7	1.5	10-19 hours
มี	66.5	0.9	0.0	28.7	25.1	11.7	-	Available
ไม่มี	804.3	32.7	34.1	154.6	330.4	251.0	1.5	Not available
20-29 ชั่วโมง	2,490.5	39.4	92.3	442.5	1,108.4	805.8	2.2	20-29 hours
มี	139.8	0.0	1.0	59.1	54.8	24.2	0.8	Available
ไม่มี	2,350.7	39.3	91.4	383.5	1,053.5	781.6	1.4	Not available
30-34 ชั่วโมง	1,869.0	28.2	34.3	437.9	814.3	551.6	2.8	30-34 hours
มี	58.0	-	-	36.0	14.5	6.8	0.7	Available
ไม่มี	1,811.1	28.2	34.3	401.9	799.8	544.8	2.1	Not available
35-39 ชั่วโมง	4,250.6	52.3	1,760.7	409.1	1,266.6	758.1	3.9	35-39 hours
มี	61.3	0.3	4.5	17.0	22.0	17.4	0.2	Available
ไม่มี	4,189.2	52.0	1,756.2	392.1	1,244.6	740.7	3.7	Not available
40-49 ชั่วโมง	19,411.5	595.1	1,404.2	10,623.6	4,356.0	2,407.6	25.0	40-49 hours
มี	103.5	2.2	6.7	54.6	26.0	14.1	-	Available
ไม่มี	19,307.9	592.9	1,397.5	10,569.1	4,330.0	2,393.5	25.0	Not available
50 ชั่วโมงขึ้นไป	7,855.2	245.4	235.8	2,793.0	3,322.6	1,243.6	14.9	50 hours and over
มี	22.2	0.4	1.0	6.2	12.2	2.3	-	Available
ไม่มี	7,833.0	245.0	234.8	2,786.7	3,310.3	1,241.3	14.9	Not available

ตารางที่ 11 จำนวนผู้มีงานทำ จำแนกตามสถานภาพการทำงาน จำนวนชั่วโมงทำงานต่อสัปดาห์ การมีเวลาเหลือพอและต้องการทำงานเพิ่มขึ้น และเพศ ทั้งราชอาณาจักร
TABLE 11 EMPLOYED PERSONS BY WORK STATUS, HOURS WORKED PER WEEK, AVAILABILITY FOR ADDITIONAL WORK AND SEX, WHOLE KINGDOM

หน่วยนับพัน : in Thousands

จำนวนชั่วโมงทำงาน เพศ และ การมีเวลาเหลือพอ และต้องการทำงานเพิ่มขึ้น	รวม Total	นายจ้าง Employer	ลูกจ้างรัฐบาล Government Employee	สถานภาพการทำงาน Work Status			ชำระกิจ ครอบครัว Unpaid Family Worker	กรรมกรกลุ่ม Members of Producers' Cooperatives	HOURS WORKED, SEX AND AVAILABILITY FOR ADDITIONAL WORK
				ลูกจ้างเอกชน Private Employee	ทำงานส่วนตัว Own Account Worker	ทำงานเต็มเวลา Full-time			
ชาย	20,430.1	776.9	1,815.9	8,412.7	7,106.0	2,281.4	37.2	TOTAL (MALE)	
มี	308.3	3.0	6.6	134.0	130.4	32.6	1.7	Available	
ไม่มี	20,121.8	773.9	1,809.3	8,278.8	6,975.6	2,248.8	35.5	Not available	
มีงานประจำแต่ไม่ได้ทำงาน	328.0	14.3	19.1	63.6	231.0	-	-	With job not work	
มี	38.8	0.1	-	11.6	27.0	-	-	Available	
ไม่มี	289.2	14.2	19.1	52.0	204.0	-	-	Not available	
1-9 ชั่วโมง	106.2	4.1	2.6	21.5	51.1	25.2	1.7	1-9 hours	
มี	8.5	-	-	2.0	4.5	2.0	-	Available	
ไม่มี	97.6	4.1	2.6	19.5	46.6	23.2	1.7	Not available	
10-19 ชั่วโมง	429.1	20.0	13.1	100.3	203.3	90.9	1.5	10-19 hours	
มี	34.8	0.9	0.0	16.8	14.3	2.7	-	Available	
ไม่มี	394.3	19.2	13.0	83.5	188.9	88.2	1.5	Not available	
20-29 ชั่วโมง	1,282.8	27.8	37.4	247.9	689.5	278.7	1.6	20-29 hours	
มี	82.2	0.0	0.1	36.5	34.5	10.3	0.8	Available	
ไม่มี	1,200.6	27.7	37.4	211.4	655.0	268.4	0.7	Not available	
30-34 ชั่วโมง	1,017.9	15.4	17.1	251.6	531.7	200.5	1.7	30-34 hours	
มี	34.5	-	-	20.3	10.3	3.2	0.7	Available	
ไม่มี	983.3	15.4	17.1	231.3	521.4	197.3	1.0	Not available	
35-39 ชั่วโมง	2,152.0	39.1	841.6	211.7	791.6	266.3	1.7	35-39 hours	
มี	33.8	0.3	1.8	9.7	15.3	6.6	0.2	Available	
ไม่มี	2,118.2	38.9	839.8	202.0	776.3	259.8	1.6	Not available	
40-49 ชั่วโมง	10,734.5	477.5	740.5	5,851.2	2,705.4	941.5	18.6	40-49 hours	
มี	62.0	1.3	4.0	32.6	16.8	7.4	-	Available	
ไม่มี	10,672.5	476.2	736.5	5,818.6	2,688.6	934.1	18.6	Not available	
50 ชั่วโมงขึ้นไป	4,379.7	178.8	144.6	1,665.0	1,902.5	478.3	10.5	50 hours and over	
มี	13.7	0.4	0.7	4.5	7.7	0.4	-	Available	
ไม่มี	4,366.0	178.3	143.9	1,660.6	1,894.8	477.9	10.5	Not available	
หญิง	17,108.3	246.5	1,823.7	6,630.3	4,587.6	3,805.5	14.8	TOTAL (FEMALE)	
มี	229.0	1.0	8.5	92.5	78.4	48.6	-	Available	
ไม่มี	16,879.3	245.5	1,815.2	6,537.8	4,509.3	3,756.9	14.8	Not available	
มีงานประจำแต่ไม่ได้ทำงาน	262.3	6.6	50.1	56.1	148.9	0.6	-	With job not work	
มี	27.3	0.1	1.9	7.9	17.3	-	-	Available	
ไม่มี	235.0	6.5	48.2	48.1	131.6	0.6	-	Not available	
1-9 ชั่วโมง	94.5	4.5	6.4	12.4	39.5	31.6	-	1-9 hours	
มี	11.3	-	-	3.3	5.4	2.6	-	Available	
ไม่มี	83.2	4.5	6.4	9.1	34.1	29.0	-	Not available	
10-19 ชั่วโมง	441.7	13.5	21.1	83.1	152.2	171.8	-	10-19 hours	
มี	31.7	-	-	12.0	10.7	9.0	-	Available	
ไม่มี	409.9	13.5	21.1	71.1	141.5	162.8	-	Not available	
20-29 ชั่วโมง	1,207.7	11.6	54.9	194.6	418.8	527.1	0.6	20-29 hours	
มี	57.7	-	0.9	22.6	20.3	13.9	-	Available	
ไม่มี	1,150.0	11.6	54.0	172.0	398.6	513.2	0.6	Not available	
30-34 ชั่วโมง	851.2	12.8	17.2	186.3	282.6	351.2	1.2	30-34 hours	
มี	23.4	-	-	15.6	4.2	3.6	-	Available	
ไม่มี	827.7	12.8	17.2	170.7	278.4	347.6	1.2	Not available	
35-39 ชั่วโมง	2,098.6	13.1	919.1	197.4	475.0	491.8	2.2	35-39 hours	
มี	27.5	0.0	2.7	7.3	6.7	10.8	-	Available	
ไม่มี	2,071.0	13.1	916.4	190.1	468.3	480.9	2.2	Not available	
40-49 ชั่วโมง	8,677.0	117.6	663.7	4,772.5	1,650.6	1,466.2	6.4	40-49 hours	
มี	41.5	0.9	2.7	22.0	9.2	6.7	-	Available	
ไม่มี	8,635.4	116.7	661.0	4,750.5	1,641.4	1,459.4	6.4	Not available	
50 ชั่วโมงขึ้นไป	3,475.5	66.7	91.2	1,127.9	1,420.1	765.3	4.4	50 hours and over	
มี	8.5	-	0.3	1.8	4.6	1.9	-	Available	
ไม่มี	3,467.0	66.7	90.9	1,126.1	1,415.5	763.3	4.4	Not available	

ตารางที่ 11 จำนวนผู้มีงานทำ จำแนกตามสถานภาพการทำงาน จำนวนชั่วโมงทำงานต่อสัปดาห์ การมีเวลาเหลือพอและต้องการทำงานเพิ่มขึ้น เพศ และเขตการปกครอง (ต่อ)

TABLE 11 EMPLOYED PERSONS BY WORK STATUS, HOURS WORKED PER WEEK, AVAILABILITY FOR ADDITIONAL WORK, SEX AND AREA, WHOLE KINGDOM (Contd.)

จำนวนชั่วโมงทำงาน เพศ และ การมีเวลาเหลือพอ และต้องการทำงานเพิ่มขึ้น	ในเขตเทศบาล MUNICIPAL AREA										รวม	สถานภาพการทำงาน Work Status		ช่วยธุรกิจ ครอบครัว Unpaid Family Worker	การรวมกลุ่ม Members of Producers' Cooperatives	HOURS WORKED, SEX AND AVAILABILITY FOR ADDITIONAL WORK
	นายจ้าง Employer		ลูกจ้างรัฐบาล Government Employee		ลูกจ้างเอกชน Private Employee		ทำงานส่วนตัว Own Account Worker									
	Total	Employer	Government Employee	Private Employee	Own Account Worker											
ยอดรวม (ชาย)	9,106.4	446.2	941.2	4,352.9	2,598.0	762.0	6.2	TOTAL (MALE)								
มี	69.1	0.2	1.5	30.4	30.2	6.7	0.2	Available								
ไม่มี	9,037.3	446.1	939.6	4,322.5	2,567.8	755.3	6.0	Not available								
มีงานประจำแต่ไม่ได้ทำงาน	69.6	4.2	8.7	11.7	44.9	-	-	With job not work								
มี	9.0	0.1	-	2.5	6.4	-	-	Available								
ไม่มี	60.6	4.1	8.7	9.2	38.6	-	-	Not available								
1-9 ชั่วโมง	19.8	1.3	0.8	7.1	8.6	1.9	-	1-9 hours								
มี	1.5	-	-	0.5	0.8	0.2	-	Available								
ไม่มี	18.2	1.3	0.8	6.6	7.8	1.8	-	Not available								
10-19 ชั่วโมง	82.0	5.6	4.7	16.9	41.3	13.5	-	10-19 hours								
มี	6.3	-	0.0	2.0	2.8	1.4	-	Available								
ไม่มี	75.7	5.6	4.7	14.8	38.5	12.1	-	Not available								
20-29 ชั่วโมง	304.0	12.7	21.6	55.2	149.9	64.4	0.2	20-29 hours								
มี	13.2	0.0	0.1	5.1	6.3	1.8	-	Available								
ไม่มี	290.8	12.7	21.6	50.1	143.6	62.6	0.2	Not available								
30-34 ชั่วโมง	294.0	8.1	9.4	86.7	137.2	52.5	-	30-34 hours								
มี	5.3	-	-	3.0	2.1	0.3	-	Available								
ไม่มี	288.7	8.1	9.4	83.8	135.2	52.2	-	Not available								
35-39 ชั่วโมง	809.5	11.3	440.6	63.7	218.4	75.0	0.6	35-39 hours								
มี	7.8	-	0.8	2.1	3.2	1.5	0.2	Available								
ไม่มี	801.7	11.3	439.8	61.6	215.2	73.5	0.4	Not available								
40-49 ชั่วโมง	5,480.7	305.0	394.8	3,301.6	1,129.2	347.1	3.1	40-49 hours								
มี	21.0	-	0.2	13.2	6.3	1.3	-	Available								
ไม่มี	5,459.8	305.0	394.6	3,288.3	1,123.0	345.8	3.1	Not available								
50 ชั่วโมงขึ้นไป	2,046.8	98.0	60.5	810.1	868.3	207.5	2.3	50 hours and over								
มี	5.0	-	0.4	1.9	2.4	0.2	-	Available								
ไม่มี	2,041.9	98.0	60.1	808.2	866.0	207.3	2.3	Not available								

ไตรมาสที่ 2/2560 : Quarter 2/2017

หน่วยเป็นพัน : In Thousands

ตารางที่ 11 จำนวนผู้มีงานทำ จำนวนชั่วโมงการทำงานต่อสัปดาห์ การมีเวลาเหลือพอและต้องการทำงานเพิ่มขึ้น เพศ และเขตการปกครอง (ต่อ)

TABLE 11 EMPLOYED PERSONS BY WORK STATUS, HOURS WORKED PER WEEK, AVAILABILITY FOR ADDITIONAL WORK, SEX AND AREA, WHOLE KINGDOM (Contd.)

ไตรมาสที่ 2/2560 : Quarter 2/2017

ในเขตเทศบาล MUNICIPAL AREA

หน่วยเป็นพัน : In Thousands

จำนวนชั่วโมงทำงาน เพศ และ การมีเวลาเหลือพอ และต้องการทำงานเพิ่มขึ้น	สถานภาพการทำงาน Work Status						การรวมกลุ่ม Members of Producers' Cooperatives	HOURS WORKED, SEX AND AVAILABILITY FOR ADDITIONAL WORK
	รวม Total	นายจ้าง Employer	ลูกจ้างรัฐบาล Government Employee	ลูกจ้างเอกชน Private Employee	Own Account Worker	ช่วยธุรกิจ ครอบครัว Unpaid Family Worker		
ยอดรวม (หญิง)	8,055.1	140.8	977.5	3,771.8	1,877.5	1,285.3	2.3	TOTAL (FEMALE)
มี	58.1	0.1	2.8	23.4	21.8	10.0	-	Available
ไม่มี	7,997.0	140.7	974.7	3,748.4	1,855.7	1,275.3	2.3	Not available
มีงานประจำแต่ไม่ได้ทำงาน	67.6	2.3	21.2	9.1	35.0	-	-	With job not work
มี	5.5	0.1	0.5	0.7	4.1	-	-	Available
ไม่มี	62.1	2.2	20.6	8.4	30.9	-	-	Not available
1-9 ชั่วโมง	19.2	0.7	3.1	1.9	9.7	3.8	-	1-9 hours
มี	1.9	-	-	0.1	1.5	0.3	-	Available
ไม่มี	17.3	0.7	3.1	1.8	8.2	3.5	-	Not available
10-19 ชั่วโมง	100.2	3.2	10.0	21.2	31.2	34.7	-	10-19 hours
มี	7.9	-	-	2.8	2.7	2.4	-	Available
ไม่มี	92.3	3.2	10.0	18.4	28.5	32.2	-	Not available
20-29 ชั่วโมง	293.2	2.2	30.3	50.7	109.4	100.7	-	20-29 hours
มี	12.3	-	-	4.4	4.9	3.0	-	Available
ไม่มี	280.9	2.2	30.3	46.3	104.5	97.7	-	Not available
30-34 ชั่วโมง	265.1	6.9	8.1	71.0	96.0	83.1	-	30-34 hours
มี	5.5	-	-	3.5	1.1	0.9	-	Available
ไม่มี	259.6	6.9	8.1	67.5	94.9	82.2	-	Not available
35-39 ชั่วโมง	868.8	3.5	494.4	74.0	161.0	135.3	0.5	35-39 hours
มี	4.2	0.0	0.3	1.1	2.2	0.6	-	Available
ไม่มี	864.5	3.5	494.1	72.9	158.8	134.7	0.5	Not available
40-49 ชั่วโมง	4,689.0	80.2	364.1	2,948.8	751.9	543.0	1.0	40-49 hours
มี	17.1	-	1.8	9.3	4.0	2.1	-	Available
ไม่มี	4,671.9	80.2	362.3	2,939.5	747.9	541.0	1.0	Not available
50 ชั่วโมงขึ้นไป	1,752.2	41.7	46.5	595.1	683.4	384.7	0.8	50 hours and over
มี	3.7	-	0.3	1.5	1.3	0.7	-	Available
ไม่มี	1,748.4	41.7	46.2	593.6	682.1	384.0	0.8	Not available

ตารางที่ 12 จำนวนผู้มีงานทำ จำแนกตามกลุ่มอายุ จำนวนชั่วโมงทำงานต่อสัปดาห์ การมีเวลาเหลือพอและต้องการทำงานเพิ่มขึ้น ที่ราชอาณาจักร

TABLE 12 EMPLOYED PERSONS BY AGE GROUP, HOURS WORKED PER WEEK, AVAILABILITY FOR ADDITIONAL WORK, WHOLE KINGDOM

ไตรมาสที่ 2/2560 : Quarter 2/2017

หน่วยเป็นพัน : In Thousands

จำนวนชั่วโมงทำงาน และ การมีเวลาเหลือพอ และต้องการทำงานเพิ่มขึ้น	รวม Total	กลุ่มอายุ Age Group							HOURS WORKED, AND AVAILABILITY FOR ADDITIONAL WORK	
		15-19	20-24	25-29	30-34	35-39	40-49	50-59		>= 60
ยอดรวม	37,538.3	805.0	2,909.6	4,051.4	4,097.8	4,493.2	9,424.8	7,717.9	4,038.6	TOTAL
มี	537.2	13.6	47.6	58.7	51.0	51.6	143.3	111.1	60.3	Available
ไม่มี	37,001.1	791.4	2,862.0	3,992.7	4,046.9	4,441.5	9,281.4	7,606.8	3,978.4	Not available
มีงานประจำแต่ไม่ได้ทำงาน	590.2	6.5	26.7	31.7	42.3	38.2	132.9	175.9	136.0	With job not work
มี	66.0	0.6	3.2	6.6	4.7	3.7	15.8	19.6	11.9	Available
ไม่มี	524.2	6.0	23.6	25.1	37.6	34.4	117.2	156.3	124.1	Not available
1-9 ชั่วโมง	200.6	12.2	14.6	11.8	15.7	14.8	45.2	39.1	47.2	1-9 hours
มี	19.9	1.5	0.3	1.1	2.1	2.8	5.4	4.7	2.1	Available
ไม่มี	180.8	10.8	14.3	10.7	13.6	12.1	39.8	34.4	45.1	Not available
10-19 ชั่วโมง	870.7	44.8	75.4	54.7	53.2	75.7	176.3	209.1	181.6	10-19 hours
มี	66.5	2.0	5.3	6.6	4.8	5.8	17.5	16.3	8.3	Available
ไม่มี	804.3	42.8	70.1	48.2	48.4	69.9	158.9	192.8	173.3	Not available
20-29 ชั่วโมง	2,490.5	89.8	184.8	146.8	172.2	202.2	567.3	616.9	510.6	20-29 hours
มี	139.8	4.7	11.8	14.8	10.9	8.8	36.0	28.3	24.6	Available
ไม่มี	2,350.7	85.2	172.9	132.0	161.3	193.4	531.3	588.6	486.0	Not available
30-34 ชั่วโมง	1,869.0	52.7	129.4	141.6	147.7	159.0	428.8	466.4	343.4	30-34 hours
มี	58.0	1.4	6.9	7.1	7.9	7.1	13.9	12.0	1.7	Available
ไม่มี	1,811.1	51.3	122.6	134.6	139.8	151.8	414.8	454.4	341.8	Not available
35-39 ชั่วโมง	4,250.6	70.1	232.8	389.4	399.3	465.4	1,089.2	1,092.9	511.4	35-39 hours
มี	61.3	1.7	7.8	6.2	5.1	3.0	19.1	11.1	7.3	Available
ไม่มี	4,189.2	68.5	224.9	383.2	394.2	462.4	1,070.1	1,081.9	504.1	Not available
40-49 ชั่วโมง	19,411.5	426.4	1,652.2	2,476.4	2,412.9	2,562.6	4,882.7	3,514.9	1,483.3	40-49 hours
มี	103.5	1.8	10.1	14.5	13.8	15.0	30.1	14.5	3.7	Available
ไม่มี	19,307.9	424.6	1,642.1	2,461.9	2,399.1	2,547.7	4,852.6	3,500.3	1,479.6	Not available
50 ชั่วโมงขึ้นไป	7,855.2	102.4	593.8	799.0	854.4	975.4	2,102.3	1,602.7	825.2	50 hours and over
มี	22.2	-	2.3	1.9	1.6	5.4	5.5	4.6	0.9	Available
ไม่มี	7,833.0	102.4	591.5	797.1	852.9	970.0	2,096.8	1,598.1	824.3	Not available

ตารางที่ 12 จำนวนผู้จ้างทำ งานตามกลุ่มอายุ จำนวนชั่วโมงทำงานต่อสัปดาห์ การมีเวลาเหลือพอต่อการทำงานเพิ่มขึ้น และเพศ ทัวราชอาณาจักร
TABLE 12 EMPLOYED PERSONS BY AGE GROUP, HOURS WORKED PER WEEK, AVAILABILITY FOR ADDITIONAL WORK AND SEX, WHOLE KINGDOM

ไตรมาสที่ 2/2560 : Quarter 2/2017

หน่วยเป็นพัน : In Thousands

จำนวนชั่วโมงทำงาน เพศ และ การมีเวลาเหลือพอ และต่อการทำงานเพิ่มขึ้น	กลุ่มอายุ Age Group							รวม Total	HOURS WORKED, SEX AND AVAILABILITY FOR ADDITIONAL WORK	
	15-19	20-24	25-29	30-34	35-39	40-49	50-59		>= 60	TOTAL(MALE)
ชาย	527.9	1,712.1	2,184.8	2,198.2	2,358.6	4,933.4	4,167.2	2,348.0	2,348.0	2,348.0
มี	10.3	31.0	37.1	25.6	26.9	79.8	63.4	34.1	34.1	Available
ไม่มี	517.6	1,681.2	2,147.7	2,172.6	2,331.7	4,853.6	4,103.8	2,313.8	2,313.8	Not available
มีงานประจำแต่ไม่ได้ทำงาน	328.0	14.0	13.2	23.1	17.5	66.5	91.1	97.7	97.7	With job not work
มี	0.6	2.9	3.4	2.6	2.1	7.2	10.3	9.8	9.8	Available
ไม่มี	289.2	11.1	9.7	20.6	15.4	59.3	80.8	88.0	88.0	Not available
1-9 ชั่วโมง	106.2	8.3	12.5	6.3	22.3	20.9	20.6	20.9	20.9	1-9 hours
มี	0.7	0.2	0.2	0.7	1.1	2.4	2.9	0.4	0.4	Available
ไม่มี	97.6	7.6	8.8	5.7	5.2	19.9	17.7	20.5	20.5	Not available
10-19 ชั่วโมง	429.1	43.5	33.5	30.7	36.6	78.5	94.8	85.5	85.5	10-19 hours
มี	0.9	2.3	3.0	2.2	3.4	9.9	9.6	3.6	3.6	Available
ไม่มี	394.3	41.2	30.5	28.5	33.2	68.5	85.3	82.0	82.0	Not available
20-29 ชั่วโมง	1,282.8	112.8	112.8	96.4	95.7	261.6	290.8	276.7	276.7	20-29 hours
มี	82.2	8.5	11.0	4.3	3.8	20.5	17.6	12.8	12.8	Available
ไม่มี	1,200.6	104.3	78.6	92.1	91.9	215.9	273.2	264.0	264.0	Not available
30-34 ชั่วโมง	1,017.9	83.7	84.8	85.4	84.1	215.9	238.1	187.1	187.1	30-34 hours
มี	34.5	3.3	5.3	4.6	3.5	9.6	6.3	0.5	0.5	Available
ไม่มี	983.3	80.4	79.4	80.8	80.6	206.3	231.8	186.6	186.6	Not available
35-39 ชั่วโมง	2,152.0	125.6	166.2	185.3	215.1	534.8	576.0	303.6	303.6	35-39 hours
มี	33.8	4.6	3.2	2.1	2.0	10.3	6.9	3.6	3.6	Available
ไม่มี	2,118.2	121.0	163.1	183.1	213.1	524.5	569.2	299.9	299.9	Not available
40-49 ชั่วโมง	10,734.5	984.5	1,338.1	1,298.1	1,360.9	2,625.7	1,951.4	892.7	892.7	40-49 hours
มี	62.0	7.2	9.4	8.0	8.2	16.6	7.5	3.3	3.3	Available
ไม่มี	10,672.5	977.3	1,328.7	1,290.1	1,352.7	2,609.1	1,943.9	889.4	889.4	Not available
50 ชั่วโมงขึ้นไป	4,379.7	335.5	450.5	473.0	542.5	1,128.2	904.3	483.7	483.7	50 hours and over
มี	13.7	2.0	1.7	1.2	2.8	3.3	2.5	0.2	0.2	Available
ไม่มี	4,366.0	333.5	448.8	471.8	539.7	1,124.9	901.8	483.5	483.5	Not available
หญิง	17,108.3	1,197.4	1,866.6	1,899.6	2,134.6	4,491.4	3,550.8	1,690.7	1,690.7	TOTAL (FEMALE)
มี	229.0	16.6	21.6	25.3	24.7	63.5	47.7	26.2	26.2	Available
ไม่มี	16,879.3	1,180.8	1,845.0	1,874.3	2,109.9	4,427.9	3,503.1	1,664.5	1,664.5	Not available
มีงานประจำแต่ไม่ได้ทำงาน	262.3	12.8	18.6	19.2	20.6	66.4	84.8	38.3	38.3	With job not work
มี	27.3	0.3	3.2	2.2	1.6	8.6	9.3	2.1	2.1	Available
ไม่มี	235.0	1.7	15.4	17.1	19.0	57.8	75.4	36.2	36.2	Not available
1-9 ชั่วโมง	94.5	2.1	2.8	9.3	8.6	22.9	18.6	26.3	26.3	1-9 hours
มี	11.3	0.7	0.9	1.4	1.7	3.0	1.9	1.7	1.7	Available
ไม่มี	83.2	2.0	1.9	8.0	6.9	19.9	16.7	24.6	24.6	Not available
10-19 ชั่วโมง	441.7	31.9	21.3	22.5	39.1	97.9	114.3	96.1	96.1	10-19 hours
มี	31.7	3.0	3.6	2.6	2.4	7.5	6.8	4.7	4.7	Available
ไม่มี	409.9	28.9	17.6	19.9	36.7	90.3	107.5	91.4	91.4	Not available
20-29 ชั่วโมง	1,207.7	30.6	57.1	75.9	106.5	305.7	326.1	233.8	233.8	20-29 hours
มี	57.7	1.0	3.7	6.6	5.1	15.5	10.7	11.8	11.8	Available
ไม่มี	1,150.0	29.6	53.4	69.3	101.5	290.2	315.4	222.0	222.0	Not available
30-34 ชั่วโมง	851.2	13.9	56.9	62.4	74.9	212.9	228.3	156.3	156.3	30-34 hours
มี	23.4	3.5	1.7	3.4	3.6	4.3	5.7	1.2	1.2	Available
ไม่มี	827.7	13.9	55.2	59.0	71.3	208.6	222.6	155.1	155.1	Not available
35-39 ชั่วโมง	2,098.6	24.7	223.2	214.1	250.3	554.5	516.9	207.8	207.8	35-39 hours
มี	27.5	0.5	3.1	3.0	1.1	8.9	4.2	3.7	3.7	Available
ไม่มี	2,071.0	24.2	220.1	211.1	249.2	545.6	512.7	204.2	204.2	Not available
40-49 ชั่วโมง	8,677.0	143.2	1,138.4	1,114.8	1,201.7	2,257.1	1,563.5	590.6	590.6	40-49 hours
มี	41.5	2.9	5.2	5.9	6.7	13.5	7.1	0.4	0.4	Available
ไม่มี	8,635.4	143.2	1,133.2	1,109.0	1,195.0	2,243.6	1,556.4	590.2	590.2	Not available
50 ชั่วโมงขึ้นไป	3,475.5	40.4	348.5	381.4	432.9	974.1	698.4	341.5	341.5	50 hours and over
มี	8.5	0.3	0.3	0.3	2.6	2.3	2.1	0.7	0.7	Available
ไม่มี	3,467.0	40.4	348.2	381.1	430.3	971.9	696.3	340.8	340.8	Not available

ตารางที่ 12 จำนวนผู้มีงานทำ จำแนกตามกลุ่มอายุ จำนวนชั่วโมงทำงานต่อสัปดาห์ การมีเวลาเหลือพอและต้องการทำงานเพิ่มขึ้น เพศ และเขตการปกครอง ทั่วราชอาณาจักร (ต่อ)
TABLE 12 EMPLOYED PERSONS BY AGE GROUP, HOURS WORKED PER WEEK, AVAILABILITY FOR ADDITIONAL WORK, SEX AND AREA, WHOLE KINGDOM (Contd.)

ไตรมาสที่ 2/2560 : Quarter 2/2017

ในประเทศไทย MUNICIPAL AREA

หน่วยเป็นพัน : In Thousands

จำนวนชั่วโมงทำงาน เพศ และ การมีเวลาเหลือพอ และต้องการทำงานเพิ่มขึ้น	รวม	กลุ่มอายุ Age Group							HOURS WORKED, SEX AND AVAILABILITY FOR ADDITIONAL WORK	
		15-19	20-24	25-29	30-34	35-39	40-49	50-59		>= 60
ยอดรวม(ชาย)	Total	173.1	674.8	1,091.9	1,106.5	1,181.0	2,291.7	1,776.3	811.1	TOTAL(MALE)
มี	69.1	2.3	4.8	10.7	6.1	10.0	16.5	12.6	6.3	Available
ไม่มี	9,037.3	170.9	670.0	1,081.2	1,100.4	1,171.0	2,275.3	1,763.7	804.8	Not available
มีงานประจำแต่ไม่ได้ทำงาน	69.6	0.7	0.5	2.1	4.8	4.9	15.2	22.7	18.8	With job not work
มี	9.0	0.3	0.2	0.6	-	0.9	2.3	3.1	1.9	Available
ไม่มี	60.6	0.4	0.3	1.6	4.8	4.1	12.9	19.6	16.9	Not available
1-9 ชั่วโมง	19.8	0.5	2.4	0.8	2.4	2.4	2.0	5.3	4.0	1-9 hours
มี	1.5	0.1	0.2	-	-	0.6	-	0.5	0.1	Available
ไม่มี	18.2	0.4	2.2	0.8	2.4	1.8	2.0	4.8	3.9	Not available
10-19 ชั่วโมง	82.0	4.0	4.5	4.1	5.8	6.4	15.6	17.5	24.1	10-19 hours
มี	6.3	0.6	0.6	0.6	0.7	0.7	0.9	1.4	0.9	Available
ไม่มี	75.7	3.3	4.0	3.5	5.1	5.7	14.7	16.2	23.2	Not available
20-29 ชั่วโมง	304.0	9.8	25.1	23.9	25.9	24.7	62.6	65.5	66.5	20-29 hours
มี	13.2	0.7	1.2	2.5	0.7	0.8	3.2	2.6	1.5	Available
ไม่มี	290.8	9.1	24.0	21.3	25.2	23.9	59.4	62.9	65.1	Not available
30-34 ชั่วโมง	294.0	7.0	21.0	31.0	32.4	24.7	57.6	78.0	42.3	30-34 hours
มี	5.3	0.6	-	0.5	0.3	0.7	1.1	1.7	0.4	Available
ไม่มี	288.7	6.4	21.0	30.5	32.1	24.0	56.4	76.3	42.0	Not available
35-39 ชั่วโมง	809.5	10.4	41.8	68.8	76.2	87.7	213.7	222.6	88.3	35-39 hours
มี	7.8	-	1.1	0.9	0.7	0.6	2.2	1.5	0.9	Available
ไม่มี	801.7	10.4	40.6	67.9	75.6	87.1	211.6	221.1	87.5	Not available
40-49 ชั่วโมง	5,480.7	117.9	444.7	734.4	726.0	770.6	1,374.0	950.0	363.1	40-49 hours
มี	21.0	-	1.3	4.3	3.4	3.6	6.3	1.5	0.5	Available
ไม่มี	5,459.8	117.9	443.4	730.1	722.6	767.0	1,367.7	948.5	362.6	Not available
50 ชั่วโมงขึ้นไป	2,046.8	23.0	134.9	226.8	232.9	259.5	551.1	414.7	203.9	50 hours and over
มี	5.0	-	0.3	1.3	0.3	2.1	0.5	0.4	0.2	Available
ไม่มี	2,041.9	23.0	134.6	225.5	232.6	257.4	550.6	414.4	203.7	Not available

ตารางที่ 12 จำนวนผู้มีงานทำ จำนวนตามกลุ่มอายุ จำนวนชั่วโมงทำงานต่อสัปดาห์ การมีเวลาเหลือพอและต้องการทำงานเพิ่มขึ้น เพศ และเขตการปกครอง ทวีราชอาณาจักร (ต่อ)

TABLE 12 EMPLOYED PERSONS BY AGE GROUP, HOURS WORKED PER WEEK, AVAILABILITY FOR ADDITIONAL WORK, SEX AND AREA, WHOLE KINGDOM (Contd.)

ไตรมาสที่ 2/2560 : Quarter 2/2017

ในเขตเทศบาล MUNICIPAL AREA

หน่วยเป็นพัน : In Thousands

จำนวนชั่วโมงทำงาน เพศ และ การมีเวลาเหลือพอ และต้องการทำงานเพิ่มขึ้น	รวม	กลุ่มอายุ Age Group										HOURS WORKED, SEX AND AVAILABILITY FOR ADDITIONAL WORK
		15-19	20-24	25-29	30-34	35-39	40-49	50-59	>= 60	TOTAL(FEMALE)		
ยอดรวม(หญิง)	8,055.1	115.0	537.1	1,020.3	1,025.8	1,092.1	2,072.5	1,548.0	644.4	Available		
มี	58.1	1.4	3.9	3.7	8.4	8.9	14.2	12.0	5.7	Not available		
ไม่มี	7,997.0	113.6	533.1	1,016.7	1,017.4	1,083.2	2,058.3	1,536.0	638.7	With job not work		
มีงานประจำแต่ไม่ได้ทำงาน	67.6	1.5	5.5	4.0	3.7	5.1	16.4	21.3	10.2	Available		
มี	5.5	-	0.3	-	0.5	0.4	1.2	2.3	0.9	Not available		
ไม่มี	62.1	1.5	5.2	4.0	3.3	4.8	15.1	19.0	9.3	1-9 hours		
1-9 ชั่วโมง	19.2	1.3	0.9	0.9	3.0	1.1	3.9	3.4	4.8	Available		
มี	1.9	-	-	0.2	0.2	0.3	0.7	0.2	0.3	Not available		
ไม่มี	17.3	1.3	0.9	0.7	2.8	0.9	3.1	3.1	4.5	10-19 hours		
10-19 ชั่วโมง	100.2	7.0	6.0	3.4	3.9	8.2	22.4	26.7	22.6	Available		
มี	7.9	0.9	0.7	0.3	0.5	0.5	1.4	2.0	1.6	Not available		
ไม่มี	92.3	6.2	5.2	3.2	3.4	7.7	21.0	24.7	21.1	20-29 hours		
20-29 ชั่วโมง	293.2	7.2	13.4	15.7	22.1	21.6	74.8	83.6	54.6	Available		
มี	12.3	0.5	0.9	0.6	1.5	1.1	2.8	2.8	2.1	Not available		
ไม่มี	280.9	6.7	12.5	15.1	20.6	20.5	72.1	80.8	52.5	30-34 hours		
30-34 ชั่วโมง	265.1	7.2	13.7	24.9	17.4	24.9	58.8	72.3	45.8	Available		
มี	5.5	-	0.6	0.2	0.6	1.0	1.4	1.4	0.3	Not available		
ไม่มี	259.6	7.2	13.1	24.7	16.8	23.9	57.5	70.9	45.5	Not available		
35-39 ชั่วโมง	868.8	8.1	38.9	94.5	96.7	114.8	235.3	211.1	69.3	Available		
มี	4.2	-	0.3	1.2	0.6	0.3	0.8	0.7	0.5	Not available		
ไม่มี	864.5	8.1	38.7	93.3	96.1	114.6	234.6	210.5	68.8	40-49 hours		
40-49 ชั่วโมง	4,689.0	63.7	321.9	682.1	683.6	698.5	1,183.3	788.8	267.0	Available		
มี	17.1	-	0.8	1.0	4.2	4.0	4.6	2.4	0.2	Not available		
ไม่มี	4,671.9	63.7	321.2	681.2	679.4	694.6	1,178.7	786.4	266.9	50 hours and over		
50 ชั่วโมงขึ้นไป	1,752.2	19.0	136.7	194.9	195.4	217.9	477.5	340.8	170.1	Available		
มี	3.7	-	0.3	0.3	0.3	1.4	1.2	0.2	-	Not available		
ไม่มี	1,748.4	19.0	136.4	194.6	195.0	216.4	476.3	340.7	170.1	Not available		

ตารางที่ 12 จำนวนผู้มีงานทำ จำแนกตามกลุ่มอายุ จำนวนชั่วโมงทำงานต่อสัปดาห์ การมีเวลาเหลือพอและต้องการทำงานเพิ่มขึ้น เพศ และเขตการปกครอง ทวีราชอาณาจักร (ต่อ)

TABLE 12 EMPLOYED PERSONS BY AGE GROUP, HOURS WORKED PER WEEK, AVAILABILITY FOR ADDITIONAL WORK, SEX AND AREA, WHOLE KINGDOM (Contd.)

ไตรมาสที่ 2/2560 : Quarter 2/2017

นอกเขตเทศบาล NON-MUNICIPAL AREA

หน่วยเป็นพัน : In Thousands

จำนวนชั่วโมงทำงาน เพศ และ การมีเวลาเหลือพอ และต้องการทำงานเพิ่มขึ้น	รวม	กลุ่มอายุ Age Group							HOURS WORKED, SEX AND AVAILABILITY FOR ADDITIONAL WORK	
		15-19	20-24	25-29	30-34	35-39	40-49	50-59		>= 60
ยอดรวม(ชาย)	11,323.7	354.8	1,037.3	1,092.9	1,091.7	1,177.6	2,641.7	2,390.8	1,536.9	TOTAL(MALE)
มี	239.2	8.1	26.2	26.4	19.6	16.9	63.4	50.8	27.8	Available
ไม่มี	11,084.5	346.7	1,011.1	1,066.5	1,072.2	1,160.7	2,578.3	2,340.0	1,509.0	Not available
มีงานประจำแต่ไม่ได้ทำงาน	258.3	4.2	13.5	11.0	18.3	12.6	51.3	68.5	78.9	With job not work
มี	29.7	0.3	2.7	2.9	2.6	1.3	4.9	7.2	7.9	Available
ไม่มี	228.6	3.9	10.8	8.2	15.8	11.3	46.4	61.2	71.0	Not available
1-9 ชั่วโมง	86.4	7.8	10.1	8.2	3.9	3.9	20.3	15.3	16.9	1-9 hours
มี	7.0	0.6	-	0.2	0.7	0.4	2.4	2.3	0.3	Available
ไม่มี	79.4	7.2	10.1	8.0	3.2	3.5	17.9	12.9	16.6	Not available
10-19 ชั่วโมง	347.1	22.1	39.0	29.4	24.9	30.2	62.9	77.3	61.4	10-19 hours
มี	28.5	0.2	1.7	2.4	1.5	2.7	9.1	8.2	2.6	Available
ไม่มี	318.6	21.9	37.3	27.0	23.3	27.4	53.8	69.1	58.8	Not available
20-29 ชั่วโมง	978.8	49.4	87.7	65.8	70.5	71.0	199.0	225.3	210.2	20-29 hours
มี	69.0	3.0	7.3	8.5	3.6	3.0	17.3	15.0	11.3	Available
ไม่มี	909.9	46.4	80.3	57.3	66.9	68.0	181.7	210.3	198.9	Not available
30-34 ชั่วโมง	723.9	31.9	62.8	53.8	53.0	59.3	158.3	160.1	144.8	30-34 hours
มี	29.2	0.9	3.3	4.8	4.3	2.8	8.5	4.6	0.1	Available
ไม่มี	694.7	31.1	59.4	48.9	48.7	56.5	149.9	155.5	144.6	Not available
35-39 ชั่วโมง	1,342.5	35.1	83.8	97.4	109.0	127.4	321.0	353.5	215.2	35-39 hours
มี	26.0	1.2	3.5	2.3	1.5	1.4	8.1	5.4	2.8	Available
ไม่มี	1,316.5	33.9	80.4	95.1	107.6	126.1	312.9	348.1	212.5	Not available
40-49 ชั่วโมง	5,253.8	165.4	539.8	603.7	572.1	590.3	1,251.6	1,001.4	529.7	40-49 hours
มี	41.1	1.8	6.0	5.0	4.5	4.6	10.3	6.0	2.8	Available
ไม่มี	5,212.8	163.5	533.9	598.6	567.5	585.7	1,241.4	995.4	526.8	Not available
50 ชั่วโมงขึ้นไป	2,332.9	38.9	200.6	223.7	240.1	283.0	577.1	489.6	279.9	50 hours and over
มี	8.7	-	1.8	0.4	0.9	0.7	2.8	2.1	-	Available
ไม่มี	2,324.2	38.9	198.9	223.3	239.2	282.2	574.3	487.5	279.9	Not available

ตารางที่ 12 จำนวนผู้มีงานทำ จำแนกตามกลุ่มอายุ จำนวนชั่วโมงทำงานต่อสัปดาห์ การมีเวลาเหลือพอและต้องการทำงานเพิ่มขึ้น เขต และเขตการปกครอง ทวีราชอาณาจักร (ต่อ)

TABLE 12 EMPLOYED PERSONS BY AGE GROUP, HOURS WORKED PER WEEK, AVAILABILITY FOR ADDITIONAL WORK, SEX AND AREA, WHOLE KINGDOM (Contd.)

ไตรมาสที่ 2/2560 : Quarter 2/2017

นอกเขตเทศบาล NON-MUNICIPAL AREA

หน่วยเป็นพัน : In Thousands

จำนวนชั่วโมงทำงาน เพศ และ การมีเวลาเหลือพอ และต้องการทำงานเพิ่มขึ้น	รวม	กลุ่มอายุ Age Group							HOURS WORKED, SEX AND AVAILABILITY FOR ADDITIONAL WORK	
		15-19	20-24	25-29	30-34	35-39	40-49	50-59		>= 60
ยอดรวม(หญิง)	9,053.1	162.1	660.4	846.3	873.8	1,042.5	2,418.9	2,002.8	1,046.3	TOTAL(FEMALE)
มี	170.9	1.9	12.7	17.9	16.9	15.9	49.4	35.7	20.4	Available
ไม่มี	8,882.3	160.2	647.7	828.4	856.9	1,026.6	2,369.6	1,967.1	1,025.9	Not available
มีงานประจำแต่ไม่ได้ทำงาน	194.7	0.2	7.3	14.6	15.5	15.5	50.0	63.5	28.1	With job not work
มี	21.8	-	-	3.2	1.7	1.3	7.3	7.1	1.3	Available
ไม่มี	172.9	0.2	7.3	11.4	13.8	14.3	42.7	56.5	26.9	Not available
1-9 ชั่วโมง	75.3	2.6	1.2	2.0	6.3	7.4	19.0	15.2	21.5	1-9 hours
มี	9.4	0.7	0.1	0.7	1.2	1.5	2.3	1.7	1.4	Available
ไม่มี	65.9	1.9	1.1	1.3	5.2	6.0	16.8	13.6	20.1	Not available
10-19 ชั่วโมง	341.5	11.7	25.9	17.8	18.7	30.9	75.4	87.6	73.4	10-19 hours
มี	23.8	0.3	2.2	3.3	2.2	1.9	6.1	4.7	3.1	Available
ไม่มี	317.6	11.4	23.7	14.5	16.5	29.1	69.3	82.9	70.3	Not available
20-29 ชั่วโมง	914.5	23.4	58.5	41.4	53.8	84.9	230.8	242.5	179.2	20-29 hours
มี	45.4	0.5	2.4	3.2	5.1	4.0	12.7	7.9	9.7	Available
ไม่มี	869.1	22.9	56.1	38.2	48.7	81.0	218.1	234.6	169.6	Not available
30-34 ชั่วโมง	586.1	6.7	31.9	32.0	44.9	50.0	154.1	156.0	110.5	30-34 hours
มี	17.9	-	2.9	1.5	2.7	2.6	3.0	4.3	0.9	Available
ไม่มี	568.2	6.7	29.0	30.5	42.2	47.4	151.1	151.7	109.6	Not available
35-39 ชั่วโมง	1,229.8	16.6	68.3	128.7	117.4	135.5	319.1	305.8	138.5	35-39 hours
มี	23.3	0.5	3.0	1.8	2.4	0.8	8.1	3.5	3.2	Available
ไม่มี	1,206.5	16.1	65.3	126.9	115.0	134.7	311.0	302.2	135.3	Not available
40-49 ชั่วโมง	3,987.9	79.5	345.8	456.3	431.2	503.2	1,073.8	774.7	323.5	40-49 hours
มี	24.4	-	2.1	4.2	1.7	2.8	8.9	4.6	0.2	Available
ไม่มี	3,963.5	79.5	343.7	452.1	429.6	500.4	1,064.9	770.0	323.3	Not available
50 ชั่วโมงขึ้นไป	1,723.4	21.4	121.6	153.6	186.0	215.0	496.7	357.6	171.4	50 hours and over
มี	4.8	-	-	-	-	1.2	1.0	2.0	0.7	Available
ไม่มี	1,718.6	21.4	121.6	153.6	186.0	213.9	495.6	355.6	170.8	Not available

ตารางที่ 13 จำนวนผู้ว่างงาน ที่ทำงานทำ จำนวนตามระยะเวลาที่ทำงานทำ ระดับการศึกษาที่สำเร็จ ที่ราชอาณาจักร

TABLE 13 UNEMPLOYED PERSONS, SEEKING JOB BY DURATION OF SEEKING JOB, LEVEL OF EDUCATIONAL ATTAINMENT , WHOLE KINGDOM

ไตรมาสที่ 2/2560 : Quarter 2/2017

หน่วยเป็นคน : Person

ระดับการศึกษาที่สำเร็จ	รวม	ระยะเวลาที่ทำงานทำ							Duration of seeking job		LEVEL OF EDUCATIONAL ATTAINMENT
		< 1 เดือน	1 - 2.9 เดือน	3 - 5.9 เดือน	6 - 8.9 เดือน	9 - 11.9 เดือน	>=12 เดือน	ไม่ทราบ	Months	Months	
Total	Month	Months	Months	Months	Months	Months	Months	Months	Months	Unknown	
ยอดรวม	110,080	56,836	22,312	19,443	2,841	-	8,647	-	TOTAL	-	
1.ไม่มีการศึกษา	699	413	286	-	-	-	-	-	No education	-	
2.ต่ำกว่าประถมศึกษา	4,524	3,512	-	918	-	-	94	-	Less than Elementary	-	
3.ประถมศึกษา	12,007	7,878	1,555	2,216	358	-	-	-	Elementary	-	
4.มัธยมศึกษาตอนต้น	20,432	9,336	2,992	3,763	424	-	3,917	-	Lower Secondary	-	
5.มัธยมศึกษาตอนปลาย	28,398	13,869	5,927	7,693	752	-	158	-	Upper Secondary Level	-	
สายสามัญ	20,126	9,442	3,869	5,905	752	-	158	-	General/Academic	-	
สายอาชีพศึกษา	8,272	4,427	2,058	1,787	-	-	-	-	Vocational	-	
สายวิชาการศึกษา	-	-	-	-	-	-	-	-	Teacher Training	-	
6.อุดมศึกษา	44,021	21,828	11,553	4,853	1,307	-	4,479	-	Higher Level	-	
สายวิชาการ	31,048	14,667	7,757	4,239	897	-	3,487	-	Academic	-	
สายวิชาชีพ	9,705	4,912	3,326	101	410	-	956	-	Higher Technical Education	-	
สายวิชาการศึกษา	3,268	2,249	470	513	-	-	35	-	Teacher Training	-	
1/ 7.อื่นๆ	-	-	-	-	-	-	-	-	1/ Others	-	
8.ไม่ทราบ	-	-	-	-	-	-	-	-	Unknown	-	

1/ รวมอาชีพระยะสั้น 1/ Including Short Course Vocational

ตารางที่ 13 จำนวนผู้ว่างงาน ที่หางานทำ จำแนกตามระยะเวลาที่หางานทำ ระดับการศึกษาที่สำเร็จ และเพศ ทัวราชอาณาจักร

TABLE 13 UNEMPLOYED PERSONS, SEEKING JOB BY DURATION OF SEEKING JOB, LEVEL OF EDUCATIONAL ATTAINMENT AND SEX, WHOLE KINGDOM

ไตรมาสที่ 2/2560 : Quarter 2/2017

หน่วยเป็นคน : Person

ระดับการศึกษาที่สำเร็จ	รวม	ระยะเวลาที่หางานทำ										LEVEL OF EDUCATIONAL ATTAINMENT			
		Duration of seeking job													
		< 1 เดือน	1 - 2.9 เดือน	3 - 5.9 เดือน	6 - 8.9 เดือน	9 - 11.9 เดือน	>=12 เดือน	ไม่ทราบ	Months	Months	Months		Months	Months	Unknown
ชาย	50,035	24,758	11,862	7,981	1,494	-	3,939	-	-	-	-	-	-	-	MALE
ไม่มีการศึกษา	180	180	-	-	-	-	-	-	-	-	-	-	-	-	No education
ต่ำกว่าประถมศึกษา	2,840	1,828	-	918	-	-	94	-	-	-	-	-	-	-	Less than Elementary
ประถมศึกษา	7,480	5,497	1,504	412	66	-	-	-	-	-	-	-	-	-	Elementary
มัธยมศึกษาตอนต้น	9,889	5,133	2,565	2,116	-	-	75	-	-	-	-	-	-	-	Lower Secondary
มัธยมศึกษาตอนปลาย	11,910	4,866	4,416	1,876	752	-	-	-	-	-	-	-	-	-	Upper Secondary Level
สายสามัญ	4,992	1,228	2,923	88	752	-	-	-	-	-	-	-	-	-	General/Academic
สายอาชีพศึกษา	6,919	3,638	1,493	1,787	-	-	-	-	-	-	-	-	-	-	Vocational
สายวิชาการศึกษา	-	-	-	-	-	-	-	-	-	-	-	-	-	-	Teacher Training
อุดมศึกษา	17,736	7,254	3,377	2,659	675	-	3,770	-	-	-	-	-	-	-	Higher Level
สายวิชาการ	10,160	4,066	201	2,439	675	-	2,779	-	-	-	-	-	-	-	Academic
สายวิชาชีพ	6,752	2,519	3,176	101	-	-	956	-	-	-	-	-	-	-	Higher Technical Education
สายวิชาการศึกษา อื่นๆ L/	823	670	-	119	-	-	35	-	-	-	-	-	-	-	Teacher Training Others L/
ไม่ทราบ	-	-	-	-	-	-	-	-	-	-	-	-	-	-	Unknown
หญิง	60,045	32,077	10,450	11,462	1,347	-	4,708	-	-	-	-	-	-	-	FEMALE
ไม่มีการศึกษา	519	233	286	-	-	-	-	-	-	-	-	-	-	-	No education
ต่ำกว่าประถมศึกษา	1,684	1,684	-	-	-	-	-	-	-	-	-	-	-	-	Less than Elementary
ประถมศึกษา	4,527	2,381	50	1,804	292	-	-	-	-	-	-	-	-	-	Elementary
มัธยมศึกษาตอนต้น	10,543	4,203	427	1,647	424	-	3,842	-	-	-	-	-	-	-	Lower Secondary
มัธยมศึกษาตอนปลาย	16,488	9,002	1,511	5,817	-	-	158	-	-	-	-	-	-	-	Upper Secondary Level
สายสามัญ	15,134	8,213	947	5,817	-	-	158	-	-	-	-	-	-	-	General/Academic
สายอาชีพศึกษา	1,353	789	564	-	-	-	-	-	-	-	-	-	-	-	Vocational
สายวิชาการศึกษา	-	-	-	-	-	-	-	-	-	-	-	-	-	-	Teacher Training
อุดมศึกษา	26,285	14,574	8,176	2,194	632	-	709	-	-	-	-	-	-	-	Higher Level
สายวิชาการ	20,887	10,601	7,556	1,800	222	-	709	-	-	-	-	-	-	-	Academic
สายวิชาชีพ	2,953	2,393	150	-	410	-	-	-	-	-	-	-	-	-	Higher Technical Education
สายวิชาการศึกษา อื่นๆ L/	2,445	1,580	470	395	-	-	-	-	-	-	-	-	-	-	Teacher Training Others L/
ไม่ทราบ	-	-	-	-	-	-	-	-	-	-	-	-	-	-	Unknown

1/ รวมอาชีพระยะสั้น

1/ Including Short Course Vocational

ตารางที่ 13 จำนวนผู้ว่างงาน ที่หางานทำ จำนวนตามระยะเวลาที่หางานทำ ระดับการศึกษาที่สำเร็จ เพศ และเขตการปกครอง ทั้งราชอาณาจักร (ต่อ)

TABLE 13 UNEMPLOYED PERSONS, SEEKING JOB BY DURATION OF SEEKING JOB, LEVEL OF EDUCATIONAL ATTAINMENT, SEX AND AREA, WHOLE KINGDOM (Contd.)

ระดับการศึกษาที่สำเร็จ	รวม	ในเขตเทศบาล MUNICIPAL AREA												LEVEL OF EDUCATIONAL ATTAINMENT	
		ระยะเวลาที่หางานทำ Duration of seeking job													
		< 1 เดือน	1 - 2.9 เดือน	3 - 5.9 เดือน	6 - 8.9 เดือน	9 - 11.9 เดือน	>=12 เดือน	ไม่ทราบ							
Total	Month	Months	Months	Months	Months	Months	Unknown						ATTAINMENT		
ยอดรวม	54,207	29,142	10,953	5,472	1,387	-	7,254	-	-	-	-	-	-	-	TOTAL
ชาย	26,912	12,328	7,785	2,986	742	-	3,070	-	-	-	-	-	-	-	MALE
ไม่มีการศึกษา	180	180	-	-	-	-	-	-	-	-	-	-	-	-	No education
ต่ำกว่าประถมศึกษา	231	137	-	-	-	-	94	-	-	-	-	-	-	-	Less than Elementary
ประถมศึกษา	4,551	2,981	1,504	-	66	-	-	-	-	-	-	-	-	-	Elementary
มัธยมศึกษาตอนต้น	5,673	2,976	1,220	1,403	-	75	-	-	-	-	-	-	-	-	Lower Secondary
มัธยมศึกษาตอนปลาย	5,736	2,971	2,677	88	-	-	-	-	-	-	-	-	-	-	Upper Secondary Level
สายสามัญ	2,893	1,048	1,757	88	-	-	-	-	-	-	-	-	-	-	General/Academic
สายอาชีพศึกษา	2,843	1,922	921	-	-	-	-	-	-	-	-	-	-	-	Vocational
สายวิชาการศึกษา	-	-	-	-	-	-	-	-	-	-	-	-	-	-	Teacher Training
อุดมศึกษา	10,540	3,084	2,384	1,495	675	-	2,902	-	-	-	-	-	-	-	Higher Level
สายวิชาการ	7,666	2,735	201	1,275	675	-	2,779	-	-	-	-	-	-	-	Academic
สายวิชาชีพ	2,720	349	2,183	101	-	88	-	-	-	-	-	-	-	-	Higher Technical Education
สายวิชาการศึกษา	154	-	-	119	-	35	-	-	-	-	-	-	-	-	Teacher Training
อื่นๆ	-	-	-	-	-	-	-	-	-	-	-	-	-	-	Others
ไม่ทราบ	-	-	-	-	-	-	-	-	-	-	-	-	-	-	Unknown
หญิง	27,296	16,813	3,167	2,486	645	-	4,184	-	-	-	-	-	-	-	FEMALE
ไม่มีการศึกษา	150	150	-	-	-	-	-	-	-	-	-	-	-	-	No education
ต่ำกว่าประถมศึกษา	1,064	1,064	-	-	-	-	-	-	-	-	-	-	-	-	Less than Elementary
ประถมศึกษา	1,133	1,083	50	-	-	-	-	-	-	-	-	-	-	-	Elementary
มัธยมศึกษาตอนต้น	6,865	2,334	-	266	424	-	3,842	-	-	-	-	-	-	-	Lower Secondary
มัธยมศึกษาตอนปลาย	3,462	2,047	947	311	-	158	-	-	-	-	-	-	-	-	Upper Secondary Level
สายสามัญ	3,067	1,652	947	311	-	158	-	-	-	-	-	-	-	-	General/Academic
สายอาชีพศึกษา	395	395	-	-	-	-	-	-	-	-	-	-	-	-	Vocational
สายวิชาการศึกษา	-	-	-	-	-	-	-	-	-	-	-	-	-	-	Teacher Training
อุดมศึกษา	14,621	10,136	2,170	1,909	222	-	184	-	-	-	-	-	-	-	Higher Level
สายวิชาการ	12,425	8,669	1,551	1,800	222	-	184	-	-	-	-	-	-	-	Academic
สายวิชาชีพ	233	84	150	-	-	-	-	-	-	-	-	-	-	-	Higher Technical Education
สายวิชาการศึกษา	1,963	1,383	470	109	-	-	-	-	-	-	-	-	-	-	Teacher Training
อื่นๆ	-	-	-	-	-	-	-	-	-	-	-	-	-	-	Others
ไม่ทราบ	-	-	-	-	-	-	-	-	-	-	-	-	-	-	Unknown

1/ รวมอาชีพระยะสั้น Including Short Course Vocational

ไตรมาสที่ 2/2560 : Quarter 2/2017

ในเขตเทศบาล MUNICIPAL AREA

หน่วยเป็นคน : Person

ตารางที่ 13 จำนวนผู้ว่างงาน ที่หางานทำ จำแนกตามระยะเวลาที่หางานทำ ระดับการศึกษาที่สำเร็จ เพศ และเขตการปกครอง ทั้งราชอาณาจักร (ต่อ)

TABLE 13 UNEMPLOYED PERSONS, SEEKING JOB BY DURATION OF SEEKING JOB, LEVEL OF EDUCATIONAL ATTAINMENT, SEX AND AREA, WHOLE KINGDOM (Contd.)

ระดับการศึกษาที่สำเร็จ	รวม	นอกเขตเทศบาล NON-MUNICIPAL AREA										LEVEL OF EDUCATIONAL ATTAINMENT								
		ระยะเวลาที่หางานทำ Duration of seeking job																		
		< 1 เดือน	1 - 2.9 เดือน	3 - 5.9 เดือน	6 - 8.9 เดือน	9 - 11.9 เดือน	>=12 เดือน	ไม่ทราบ	TOTAL	MALE	FEMALE									
Month	Months	Months	Months	Months	Months	Months	Months	Months	Months	Months	Months	Months	Months	Months	Months	Months	Months	Months		
ยอดรวม	55,872	27,694	11,360	13,971	1,454	-	1,393	-	-	-	-	-	-	-	-	-	-	-	-	-
ชาย	23,123	12,430	4,077	4,995	752	-	869	-	-	-	-	-	-	-	-	-	-	-	-	-
ไม่มีการศึกษา	-	-	-	-	-	-	-	-	-	-	-	-	-	-	-	-	-	-	-	-
ต่ำกว่าประถมศึกษา	2,609	1,691	-	918	-	-	-	-	-	-	-	-	-	-	-	-	-	-	-	-
ประถมศึกษา	2,929	2,516	-	412	-	-	-	-	-	-	-	-	-	-	-	-	-	-	-	-
มัธยมศึกษาตอนต้น	4,216	2,157	1,345	714	-	-	-	-	-	-	-	-	-	-	-	-	-	-	-	-
มัธยมศึกษาตอนปลาย	6,174	1,896	1,738	1,787	752	-	-	-	-	-	-	-	-	-	-	-	-	-	-	-
สายสามัญ	2,098	180	1,166	-	752	-	-	-	-	-	-	-	-	-	-	-	-	-	-	-
สายอาชีพศึกษา	4,076	1,716	573	1,787	-	-	-	-	-	-	-	-	-	-	-	-	-	-	-	-
สายวิชาการศึกษา	-	-	-	-	-	-	-	-	-	-	-	-	-	-	-	-	-	-	-	-
อุดมศึกษา	7,196	4,170	993	1,164	-	-	869	-	-	-	-	-	-	-	-	-	-	-	-	-
สายวิชาการ	2,494	1,330	-	1,164	-	-	-	-	-	-	-	-	-	-	-	-	-	-	-	-
สายวิชาชีพ	4,032	2,170	993	-	-	-	869	-	-	-	-	-	-	-	-	-	-	-	-	-
สายวิชาการศึกษา	670	670	-	-	-	-	-	-	-	-	-	-	-	-	-	-	-	-	-	-
อื่นๆ	-	-	-	-	-	-	-	-	-	-	-	-	-	-	-	-	-	-	-	-
ไม่ทราบ	-	-	-	-	-	-	-	-	-	-	-	-	-	-	-	-	-	-	-	-
หญิง	32,750	15,264	7,283	8,976	702	-	524	-	-	-	-	-	-	-	-	-	-	-	-	-
ไม่มีการศึกษา	369	84	286	-	-	-	-	-	-	-	-	-	-	-	-	-	-	-	-	-
ต่ำกว่าประถมศึกษา	620	620	-	-	-	-	-	-	-	-	-	-	-	-	-	-	-	-	-	-
ประถมศึกษา	3,393	1,298	-	1,804	292	-	-	-	-	-	-	-	-	-	-	-	-	-	-	-
มัธยมศึกษาตอนต้น	3,678	1,869	427	1,381	-	-	-	-	-	-	-	-	-	-	-	-	-	-	-	-
มัธยมศึกษาตอนปลาย	13,025	6,955	564	5,506	-	-	-	-	-	-	-	-	-	-	-	-	-	-	-	-
สายสามัญ	12,067	6,561	-	5,506	-	-	-	-	-	-	-	-	-	-	-	-	-	-	-	-
สายอาชีพศึกษา	958	394	564	-	-	-	-	-	-	-	-	-	-	-	-	-	-	-	-	-
สายวิชาการศึกษา	-	-	-	-	-	-	-	-	-	-	-	-	-	-	-	-	-	-	-	-
อุดมศึกษา	11,664	4,439	6,006	285	410	-	524	-	-	-	-	-	-	-	-	-	-	-	-	-
สายวิชาการ	8,463	1,933	6,006	-	-	-	524	-	-	-	-	-	-	-	-	-	-	-	-	-
สายวิชาชีพ	2,719	2,309	-	410	-	-	-	-	-	-	-	-	-	-	-	-	-	-	-	-
สายวิชาการศึกษา	482	197	-	285	-	-	-	-	-	-	-	-	-	-	-	-	-	-	-	-
อื่นๆ	-	-	-	-	-	-	-	-	-	-	-	-	-	-	-	-	-	-	-	-
ไม่ทราบ	-	-	-	-	-	-	-	-	-	-	-	-	-	-	-	-	-	-	-	-

1/ รวมอาชีพระยะสั้น Including Short Course Vocational

ไตรมาสที่ 2/2560 : Quarter 2/2017

นอกเขตเทศบาล NON-MUNICIPAL AREA

หน่วยเป็นคน : Person

ตารางที่ 14 จำนวนผู้ว่างงาน ที่เคยทำงานมาก่อน จำนวนตามอาชีพที่ทำงานครั้งสุดท้าย อุตสาหกรรมที่ทำงานครั้งสุดท้าย ที่ราชอาณาจักร
TABLE 14 UNEMPLOYED PERSONS, EVER WORKED BY LAST OCCUPATION, LAST INDUSTRY , WHOLE KINGDOM

ไตรมาสที่ 2/2560 : Quarter 2/2017

หน่วยเป็นหมื่น : person

อาชีพที่ทำงานครั้งสุดท้าย	อุตสาหกรรมที่ทำงานครั้งสุดท้าย Last Industry											รวม	LAST OCCUPATION
	เกษตรกรรม การป่านไม้ และการประมง Agriculture	การทำเหมืองแร่ และเหมืองหิน Mining	การผลิต Manufacturing	ไฟฟ้า ก๊าซ ไอน้ำระบบปรับอากาศ Electricity	จัดหาน้ำ ป่าไม้ น้ำเสียและประปา Water supply sewerages, waste	การก่อสร้าง Construction	การขายปลีก การช้อปปิ้ง Retail	การขายส่ง การส่งสินค้า Wholesale and retail	การขนส่ง และ สถานที่เก็บสินค้า Transportation and storage	ที่พักแรมและ บริการด้านอาหาร Accommodation and food service	ข้อมูลข่าวสาร และการสื่อสาร Information communication		
ยอดรวม	222,603	1,366	64,012	803	309	25,594	49,712	7,073	24,153	4,035	2,887	TOTAL	
1. ผู้จัดการ ข้าราชการระดับอาวุโส และผู้บังคับบัญชา	1,794	-	209	-	-	308	-	-	824	-	454	1. managers, senior officials and Legislators	
2. ผู้ประกอบวิชาชีพด้านต่างๆ	5,420	-	814	-	-	-	904	200	-	1,219	41	2. Professionals	
3. เจ้าหน้าที่เทคนิคและผู้ประกอบวิชาชีพ ที่เกี่ยวข้องกับด้านต่างๆ	9,670	359	2,413	-	-	1,074	-	-	521	2,816	736	3. Technicians and associate professionals	
4. เสมียน	12,927	-	2,985	-	309	-	1,719	750	1,229	-	1,615	4. Clerks	
5. พนักงานบริการและผู้จำหน่ายสินค้า	54,688	-	2,651	-	-	-	28,783	1,925	17,688	-	-	5. Service workers and sell goods workers	
6. ผู้ปฏิบัติงานที่มีฝีมือในด้านการเกษตร ป่าไม้ และประมง	7,558	7,516	-	-	-	-	-	-	42	-	-	6. Skilled agricultural forest and fishery workers	
7. ช่างฝีมือ และผู้ปฏิบัติงานที่เกี่ยวข้อง	43,417	-	23,527	803	-	10,938	7,437	92	159	-	-	7. Craft and associate professionals	
8. ผู้ควบคุมเครื่องจักรโรงงานและเครื่องจักร และผู้ปฏิบัติงานด้านการประกอบ	34,751	1,007	23,526	-	-	1,499	4,072	2,886	-	-	43	8. Plant and machine controllers and assemblers	
9. ผู้ประกอบอาชีพงานพื้นฐาน	51,696	15,615	7,887	-	-	11,776	6,797	1,219	3,690	-	-	9. Elementary occupations	
10. คนงานซึ่งมิได้จำแนกไว้โดยหมวดอื่น	682	-	-	-	-	-	-	-	-	-	-	10. Workers not classifiable by occupation	

ตารางที่ 14 จำนวนผู้ว่างงาน ที่เคยทำงานมาก่อน จำนวนตามอาชีพที่ทำงานครั้งสุดท้าย อุตสาหกรรมที่ทำงานครั้งสุดท้าย ที่ราชอาณาจักร (ต่อ)
 TABLE 14 UNEMPLOYED PERSONS, EVER WORKED BY LAST OCCUPATION, LAST INDUSTRY, WHOLE KINGDOM (Contd.)

ไตรมาสที่ 2/2560 : Quarter 2/2017

หน่วยเป็นหมื่น : person

อาชีพที่ทำงานครั้งสุดท้าย	อุตสาหกรรมที่ทำงานครั้งสุดท้าย (ต่อ) Last Industry (Contd.)										LAST OCCUPATION	
	กิจกรรม อสังหาริมทรัพย์ Real estate activities	กิจกรรมทางวิชาชีพ Professionals, scientific technical activities	การบริหารสนับสนุน และบำรุงกันประเภท Administrative support service activities	การบริหารราชการ ป้องกันประเทศ Public admini- stration defence	การศึกษา Education	งานสังคมสงเคราะห์ Health and social work	ศิลปะ ความบันเทิง และนันทนาการ Art entertainment	บริการด้านอื่นๆ Other service	งานในครัวเรือน Activities of household	กิจกรรมของ องค์กร Extra- territorial		ไม่ทราบ Unknown
ยอดรวม	395	417	2,642	6,013	2,158	961	1,406	2,845	2,246	-	-	TOTAL
1. ผู้จัดการ ข้าราชการระดับอาวุโส และผู้บัญชาปฏิบัติกฎหมาย	-	-	-	-	-	-	-	-	-	-	-	1. managers, senior officials and Legislators
2. ผู้ประกอบวิชาชีพด้านต่างๆ	-	-	-	304	1,578	119	240	-	-	-	-	2. Professionals
3. เจ้าของที่เทคนิคและผู้ประกอบวิชาชีพ ที่เกี่ยวข้องกับด้านต่างๆ	-	142	48	1,200	-	-	-	36	-	-	-	3. Technicians and associate professionals
4. เสมียน	395	275	-	2,435	581	635	-	-	-	-	-	4. Clerks
5. พนักงานบริการและผู้จำหน่ายสินค้า	-	-	1,665	93	-	-	274	204	1,406	-	-	5. Service workers and sell goods
6. ผู้ปฏิบัติงานที่มีฝีมือในด้านการเกษตร ป่าไม้ และประมง	-	-	-	-	-	-	-	-	-	-	-	6. Skilled agricultural forest and fishery workers
7. ช่างฝีมือ และผู้ปฏิบัติงานที่เกี่ยวข้อง	-	-	73	-	-	-	-	388	-	-	-	7. Craft and associate professionals
8. ผู้ควบคุมเครื่องจักรโรงงานและเครื่องจักร และผู้ปฏิบัติงานด้านการประกอบ	-	-	-	1,202	-	206	-	190	-	-	-	8. Plant and machine controllers and assemblers
9. ผู้ประกอบอาชีพงานพื้นฐาน	-	-	856	98	-	-	892	2,028	839	-	-	9. Elementary occupations
10. คนงานซึ่งมิได้จำแนกไว้โดยหมวดอื่น	-	-	-	682	-	-	-	-	-	-	-	10. Workers not classifiable by occupation

ตารางที่ 14 จำนวนผู้ว่างงาน ที่เคยทำงานมาก่อน จำนวนตามอาชีพที่ทำงานครั้งสุดท้าย อุตสาหกรรมที่ทำงานครั้งสุดท้าย และเพศ ทั้งราชอาณาจักร
TABLE 14 UNEMPLOYED PERSONS, EVER WORKED BY LAST OCCUPATION, LAST INDUSTRY AND SEX, WHOLE KINGDOM

อาชีพที่ทำงานครั้งสุดท้าย	อุตสาหกรรมที่ทำงานครั้งสุดท้าย Last Industry											กิจการกรรมการเงินและการประกันภัย Financial Intermediation	LAST OCCUPATION
	รวม	เกษตรกรรมและการประมง Agriculture	การทำเหมืองแร่และเหมืองหิน Mining	การผลิต Manufacturing	ไฟฟ้า ก๊าซ ไอน้ำระบบปรับอากาศ Electricity	บำบัดน้ำเสีย และของเสีย Water supply sewerage, waste	การก่อสร้าง Construction	การขายส่ง การขายปลีก การซ่อมยานยนต์ whole sale/retail	การขนส่ง และสถานที่เก็บสินค้า Transportation and storage	ที่พักแรมและบริการด้านอาหาร Accommodation and food service	ข้อมูลข่าวสาร และการสื่อสาร Information and communication		
ชาย	149,502	12,819	1,366	37,100	803	309	23,595	37,679	5,927	12,627	3,994	2,334	MMALE
1. ผู้จัดการ ข้าราชการระดับอาวุโส และผู้ปฏิบัติงานหลาย	1,794	-	209	-	-	-	308	-	-	824	-	454	1. managers, senior officials and Legislators
2. ผู้ประกอบวิชาชีพด้านต่างๆ	3,992	-	-	814	-	-	-	904	200	-	1,219	-	2. Professionals
3. เจ้าหน้าที่เทคนิคและผู้ประกอบวิชาชีพที่เกี่ยวข้องกับด้านต่างๆ	5,067	-	359	596	-	-	571	-	-	91	2,774	223	3. Technicians and associate professionals
4. เสมียน	6,751	-	-	403	-	309	-	589	-	1,046	-	1,615	4. Clerks
5. พนักงานบริการและผู้ขายสินค้า	32,599	-	-	1,358	-	-	-	18,297	1,530	9,141	-	-	5. Service workers and sell goods
6. ผู้ปฏิบัติงานที่มีชื่อในด้านเกษตรกรรม ป่าไม้ และประมง	3,032	2,990	-	-	-	-	-	-	-	42	-	-	6. Skilled agricultural forest and fishery workers
7. ช่างฝีมือ และผู้ปฏิบัติงานที่เกี่ยวข้อง	35,222	-	-	15,928	803	-	10,341	7,437	92	159	-	-	7. Craft and associate professionals
8. ผู้ควบคุมเครื่องจักรโรงงานและเครื่องจักรและผู้ปฏิบัติงานด้านการประกอบ	26,026	122	1,007	15,007	-	-	1,499	4,072	2,886	-	-	43	8. Plant and machine controllers and assemblers
9. ผู้ประกอบอาชีพงานพื้นฐาน	35,019	9,707	-	2,784	-	-	10,876	6,381	1,219	1,324	-	-	9. Elementary occupations
10. คนงานซึ่งมีชื่อด้านเกษตรกรรม	-	-	-	-	-	-	-	-	-	-	-	-	10. Workers not classifiable by occupation
หญิง	73,101	10,757	-	26,912	-	2,000	-	12,032	1,146	11,526	42	553	FEMALE
1. ผู้จัดการ ข้าราชการระดับอาวุโส และผู้ปฏิบัติงานหลาย	-	-	-	-	-	-	-	-	-	-	-	-	1. managers, senior officials and Legislators
2. ผู้ประกอบวิชาชีพด้านต่างๆ	1,428	-	-	-	-	-	-	-	-	-	-	41	2. Professionals
3. เจ้าหน้าที่เทคนิคและผู้ประกอบวิชาชีพที่เกี่ยวข้องกับด้านต่างๆ	4,603	324	-	1,817	-	-	503	-	-	430	42	513	3. Technicians and associate professionals
4. เสมียน	6,176	-	-	2,582	-	-	-	1,130	750	183	-	-	4. Clerks
5. พนักงานบริการและผู้ขายสินค้า	22,090	-	-	1,293	-	-	-	10,486	396	8,547	-	-	5. Service workers and sell goods
6. ผู้ปฏิบัติงานที่มีชื่อในด้านเกษตรกรรม ป่าไม้ และประมง	4,526	4,526	-	-	-	-	-	-	-	-	-	-	6. Skilled agricultural forest and fishery workers
7. ช่างฝีมือ และผู้ปฏิบัติงานที่เกี่ยวข้อง	8,195	-	-	7,598	-	-	597	-	-	-	-	-	7. Craft and associate professionals
8. ผู้ควบคุมเครื่องจักรโรงงานและเครื่องจักรและผู้ปฏิบัติงานด้านการประกอบ	8,725	-	-	8,519	-	-	-	-	-	-	-	-	8. Plant and machine controllers and assemblers
9. ผู้ประกอบอาชีพงานพื้นฐาน	16,677	5,908	-	5,104	-	-	900	417	-	2,366	-	-	9. Elementary occupations
10. คนงานซึ่งมีชื่อด้านเกษตรกรรม	682	-	-	-	-	-	-	-	-	-	-	-	10. Workers not classifiable by occupation

ตารางที่ 14. จำนวนผู้ว่างงาน ที่เคยทำงานมาก่อน จำแนกตามอาชีพที่ทำงานครั้งสุดท้าย อุตสาหกรรมที่ทำงานครั้งสุดท้าย และเพศ ราชอาณาจักร (ต่อ)

TABLE 14. UNEMPLOYED PERSONS, EVER WORKED BY LAST OCCUPATION, LAST INDUSTRY AND SEX . WHOLE KINGDOM (Contd.)

unit:thousand person

อาชีพที่ทำงานครั้งสุดท้าย	อุตสาหกรรมที่ทำงานครั้งสุดท้าย (ต่อ) Last Industry (Contd.)										กิจการขององค์กร Extra-territorial	ไม่ทราบ Unknown	LAST OCCUPATION	
	กิจกรรมอสังหาริมทรัพย์ Real estate activities	กิจกรรมทางวิชาชีพ วิทยาศาสตร์และเทคนิค Professional, scientific and technical activities	การบริหารสนับสนุน และบริการอื่น ๆ Administrative and support service activities	การบริการราชการ ปกป้องประเทศ การบริหาร Public administration	การศึกษา Education	กิจกรรมด้านสุขภาพ งานสังคมและ케어 Health and social work	ศิลปะ ความบันเทิง และนันทนาการ Art, entertainment and recreation	บริการด้านอื่นๆ Other service	งานในครัวเรือนส่วนบุคคล Activities of household	กิจการขององค์กร Extra-territorial				
ชาย														MALE
1. ผู้จัดการ ข้าราชการระดับอาวุโส และผู้ปฏิบัติงานหลาย	142	1,869	3,817	1,166	-	1,406	2,005	545	-	-	-	-	-	1. managers, senior officials and Legislators
2. ผู้ประกอบวิชาชีพด้านต่างๆ	-	-	-	614	-	240	-	-	-	-	-	-	-	2. Professionals
3. เจ้าหน้าที่เทคนิคและผู้ประกอบวิชาชีพที่เกี่ยวข้องกับด้านต่างๆ	142	48	261	-	-	-	-	-	-	-	-	-	-	3. Technicians and associate professionals
4. เสมียน	-	-	2,237	552	-	-	-	-	-	-	-	-	-	4. Clerks
5. พนักงานบริการและผู้จำหน่ายสินค้า	-	1,241	93	-	-	274	204	462	-	-	-	-	-	5. Service workers and sell goods workers
6. ผู้ปฏิบัติงานที่มีฝีมือในด้านเกษตร ป่าไม้ และประมง	-	-	-	-	-	-	-	-	-	-	-	-	-	6. Skilled agricultural forest and fishery workers
7. ช่างฝีมือ และผู้ปฏิบัติงานที่เกี่ยวข้อง	-	73	-	-	-	-	388	-	-	-	-	-	-	7. Craft and associate professionals
8. ผู้ควบคุมเครื่องจักรโรงงานและเครื่องจักร และผู้ปฏิบัติงานด้านการประกอบ	-	-	1,202	-	-	-	190	-	-	-	-	-	-	8. Plant and machine controllers and assemblers
9. ผู้ประกอบอาชีพเงินที่ฐาน	-	506	24	-	-	892	1,223	83	-	-	-	-	-	9. Elementary occupations
10. คนงานซึ่งมีฝีมือแต่ไม่ชำนาญ	-	-	-	-	-	-	-	-	-	-	-	-	-	10. Workers not classifiable by occupation
หญิง														FEMALE
1. ผู้จัดการ ข้าราชการระดับอาวุโส และผู้ปฏิบัติงานหลาย	395	773	2,196	992	961	-	840	1,701	-	-	-	-	-	1. managers, senior officials and Legislators
2. ผู้ประกอบวิชาชีพด้านต่างๆ	-	-	304	964	119	-	-	-	-	-	-	-	-	2. Professionals
3. เจ้าหน้าที่เทคนิคและผู้ประกอบวิชาชีพที่เกี่ยวข้องกับด้านต่างๆ	-	-	939	-	-	-	36	-	-	-	-	-	-	3. Technicians and associate professionals
4. เสมียน	395	275	198	28	635	-	-	-	-	-	-	-	-	4. Clerks
5. พนักงานบริการและผู้จำหน่ายสินค้า	-	424	-	-	-	-	-	945	-	-	-	-	-	5. Service workers and sell goods workers
6. ผู้ปฏิบัติงานที่มีฝีมือในด้านเกษตร ป่าไม้ และประมง	-	-	-	-	-	-	-	-	-	-	-	-	-	6. Skilled agricultural forest and fishery workers
7. ช่างฝีมือ และผู้ปฏิบัติงานที่เกี่ยวข้อง	-	-	-	-	-	-	-	-	-	-	-	-	-	7. Craft and associate professionals
8. ผู้ควบคุมเครื่องจักรโรงงานและเครื่องจักร และผู้ปฏิบัติงานด้านการประกอบ	-	-	-	-	206	-	-	-	-	-	-	-	-	8. Plant and machine controllers and assemblers
9. ผู้ประกอบอาชีพเงินที่ฐาน	-	349	74	-	-	-	804	756	-	-	-	-	-	9. Elementary occupations
10. คนงานซึ่งมีฝีมือแต่ไม่ชำนาญ	-	-	682	-	-	-	-	-	-	-	-	-	-	10. Workers not classifiable by occupation

ตารางที่ 14 จำนวนผู้ว่างงาน ที่เคยทำงานมาก่อน จำนวนตามอาชีพที่ทำงานครั้งสุดท้าย อุตสาหกรรมที่ทำงานครั้งสุดท้าย เพศ และเขตการปกครอง ทวีปราชอาณาจักร (ต่อ)

TABLE 14 UNEMPLOYED PERSONS, EVER WORKED BY LAST OCCUPATION, LAST INDUSTRY, SEX AND AREA, WHOLE KINGDOM (Contd.)

หน่วยเป็นหมื่น : person

อาชีพที่ทำงานครั้งสุดท้าย	ในเขตเทศบาล MUNICIPAL AREA													
	รวม	เกษตรกรรม การปลูก และการประมง	การทำ เหมืองแร่ และเหมืองหิน	การทำ เหมืองแร่ และเหมืองหิน	การผลิต	ไฟฟ้า ก๊าซ ไอน้ำระบบปรับอากาศ	โทรศัพท์	การก่อสร้าง	การก่อสร้าง	อุตสาหกรรมที่ทำงานครั้งสุดท้าย	การขนส่ง และ สถานที่เก็บสินค้า	ที่พักแรมและ บริการด้านอาหาร	ข้อมูลข่าวสาร และการสื่อสาร	การเงินและ การประกันภัย
	Total	Agriculture	Mining	Mining	Manufacturing	Electricity	Construction	Construction	Last Industry	Transportation	Accommodation and food service	Information communication	Financial intermediation	
ยอดรวม	99,750	3,192	359	359	23,629	370	9,552	31,830	2,659	14,774	2,829	2,004	TOTAL	
ชาย	73,860	2,079	359	359	17,604	370	8,447	25,557	1,909	7,870	2,787	1,880	MALE	
1. ผู้จัดการ ข้าราชการระดับอาวุโส และผู้บังคับบัญชา	1,341	-	-	209	-	-	308	-	-	824	-	-	1. managers, senior officials and Legislators	
2. ผู้ประกอบวิชาชีพด้านต่างๆ	3,047	-	-	392	-	-	-	904	200	-	696	-	2. Professionals	
3. เจ้าหน้าที่เทคนิคและผู้ประกอบวิชาชีพ ที่เกี่ยวข้องกันต่างๆ	4,101	-	359	313	-	-	571	-	-	91	2,091	223	3. Technicians and associate professionals	
4. เสมียน	2,614	-	-	-	-	-	-	151	-	540	-	1,615	4. Clerks	
5. พนักงานบริการและผู้จำหน่ายสินค้า	20,406	-	-	172	-	-	-	13,917	-	5,050	-	-	5. Service workers and sell goods	
6. ผู้ปฏิบัติงานที่มีฝีมือในด้านการเกษตร ป่าไม้ และประมง	739	697	-	-	-	-	-	-	-	42	-	-	6. Skilled agricultural forest and fishery workers	
7. ช่างฝีมือ และผู้ปฏิบัติงานที่เกี่ยวข้อง	17,431	-	-	7,380	370	-	3,719	5,796	92	-	-	-	7. Craft and associate professionals	
8. ผู้ควบคุมเครื่องจักรโรงงานและเครื่องจักร และผู้ปฏิบัติงานด้านการประกอบ	12,323	122	-	6,623	-	-	1,499	1,507	1,137	-	-	43	8. Plant and machine controllers and assemblers	
9. ผู้ประกอบอาชีพงานพื้นฐาน	11,859	1,260	-	2,514	-	-	2,350	3,282	479	1,324	-	-	9. Elementary occupations	
10. คนงานซึ่งมิได้จำแนกไว้ในหมวดอื่น	-	-	-	-	-	-	-	-	-	-	-	-	10. Workers not classifiable by occupation	

ตารางที่ 14 จำนวนผู้ว่างงาน ที่เคยทำงานมาก่อน จำนวนตามอาชีพที่ทำงานครั้งสุดท้าย อุตสาหกรรมที่ทำงานครั้งสุดท้าย เพศ และเขตการปกครอง ทวีปอาเซียน (ต่อ)

TABLE 14 UNEMPLOYED PERSONS, EVER WORKED BY LAST OCCUPATION, LAST INDUSTRY, SEX AND AREA, WHOLE KINGDOM (Contd.)

ไตรมาสที่ 2/2560 : Quarter 2/2017

ในเขตเทศบาล MUNICIPAL AREA

หน่วยเป็นหมื่น : person

อาชีพที่ทำงานครั้งสุดท้าย	อุตสาหกรรมที่ทำงานครั้งสุดท้าย										การเงินและการประกันภัย	LAST OCCUPATION
	รวม	เกษตรกรรม การทำเหมืองแร่ และการประมง	การถลุงแร่	การผลิตไฟฟ้า ก๊าซไอน้ำระบบปรับอากาศ	การก่อสร้าง	การขนส่ง	การขนส่งและสถานที่เก็บสินค้า	ที่พักแรมและบริการด้านอาหาร	ข้อมูลข่าวสาร และการสื่อสาร	การเงินและการประกันภัย		
Total	Agriculture	Mining and quarrying	Manufacturing	Electricity and water supply	Construction	Wholesale and retail trade	Transportation and storage	Accommodation and food service	Information and communication	Financial intermediation		
หญิง	25,890	1,113	-	6,025	-	1,106	6,272	750	6,903	42	124	FEMALE
1. ผู้จัดการ ข้าราชการระดับอาวุโส และผู้บริหารระดับสูง	-	-	-	-	-	-	-	-	-	-	-	1. managers, senior officials and Legislators
2. ผู้ประกอบวิชาชีพด้านต่างๆ	711	-	-	-	-	-	-	-	-	-	41	2. Professionals
3. เจ้าหน้าที่เทคนิคและผู้ประกอบวิชาชีพที่เกี่ยวข้องกับด้านต่างๆ	2,916	-	1,817	-	-	-	-	-	-	42	83	3. Technicians and associate professionals
4. เสมียน	2,270	-	774	-	-	477	750	42	-	-	-	4. Clerks
5. พนักงานบริการและผู้จำหน่ายสินค้า	11,625	-	-	-	-	5,378	-	5,531	-	-	-	5. Service workers and sell goods
6. ผู้ปฏิบัติงานที่มีฝีมือในด้านการเกษตร ป่าไม้ และประมง	886	-	-	-	-	-	-	-	-	-	-	6. Skilled agricultural forest and fishery workers
7. ช่างฝีมือ และผู้ปฏิบัติงานที่เกี่ยวข้อง	1,147	-	550	-	597	-	-	-	-	-	-	7. Craft and associate professionals
8. ผู้ควบคุมเครื่องจักรโรงงานและเครื่องจักร และผู้ปฏิบัติงานด้านการประกอบ	676	-	470	-	-	-	-	-	-	-	-	8. Plant and machine controllers and assemblers
9. ผู้ประกอบอาชีพงานพื้นฐาน	5,660	227	2,414	-	509	417	-	1,330	-	-	-	9. Elementary occupations
10. คนงานซึ่งไม่ได้จำแนกไว้ในหมวดอื่น	-	-	-	-	-	-	-	-	-	-	-	10. Workers not classifiable by occupation

ตารางที่ 14 จำนวนผู้ว่างงาน ที่เคยทำงานมาก่อน จำแนกตามอาชีพที่ทำงานครั้งสุดท้าย สถานการณ์ที่ครั้งสุดท้าย เพศ และเขตการปกครอง ทวีปอาณานิคม (ต่อ)

TABLE 14 UNEMPLOYED PERSONS, EVER WORKED BY LAST OCCUPATION, LAST INDUSTRY, SEX AND AREA, WHOLE KINGDOM (Contd.)

ไตรมาสที่ 2/2560 : Quarter 2/2017

ในเขตเทศบาล MUNICIPAL AREA

หน่วยเป็น千人 : person

อาชีพที่ครั้งสุดท้าย	อุตสาหกรรมที่ทำงานครั้งสุดท้าย (ต่อ) Last Industry (Contd.)										ไม่ทราบ	กิจกรรมนอก อঞ্চกร	งานในครัวเรือน ส่วนบุคคล	บริการด้านอื่นๆ	กิจกรรมด้านสุขภาพ และนันทนาการ	ศิลปะ ความบันเทิง และนันทนาการ	งานสังคมสงเคราะห์ Health and social work	การศึกษา Education	การศึกษาด้านสุขภาพ Health and social work	การบริการราชการ ป้องกันประเทศ	การบริหารสนับสนุน และป้องกันประเทศ	กิจกรรมทางวิชาชีพ วิทย์และเทคโนโลยี	กิจกรรม อสังหาริมทรัพย์	LAST OCCUPATION	
	กิจกรรม อสังหาริมทรัพย์	กิจกรรมทางวิชาชีพ วิทย์และเทคโนโลยี	การบริหารสนับสนุน และป้องกันประเทศ	การบริการราชการ ป้องกันประเทศ	การศึกษาด้านสุขภาพ และนันทนาการ	งานสังคมสงเคราะห์ Health and social work	ศิลปะ ความบันเทิง และนันทนาการ	บริการด้านอื่นๆ	งานในครัวเรือน ส่วนบุคคล	กิจกรรมนอก อঞ্চกร															ไม่ทราบ
ยอดรวม	-	142	1,198	3,094	889	326	240	1,211	1,143	-	-	-	-	-	-	-	-	-	-	-	-	-	-	TOTAL	
ชาย	-	142	775	1,580	614	-	240	792	545	-	-	-	-	-	-	-	-	-	-	-	-	-	-	MALE	
1. ผู้จัดการ ข้าราชการระดับอาวุโส และผู้บังคับบัญชา	-	-	-	-	-	-	-	-	-	-	-	-	-	-	-	-	-	-	-	-	-	-	-	-	1. managers, senior officials and Legislators
2. ผู้ประกอบวิชาชีพด้านต่างๆ	-	-	-	-	614	-	240	-	-	-	-	-	-	-	-	-	-	-	-	-	-	-	-	-	2. Professionals
3. เจ้าหน้าที่เทคนิคและผู้ประกอบวิชาชีพ ที่เกี่ยวข้องกันต่างๆ	-	142	48	261	-	-	-	-	-	-	-	-	-	-	-	-	-	-	-	-	-	-	-	-	3. Technicians and associate professionals
4. เสมียน	-	-	-	-	-	-	-	-	-	-	-	-	-	-	-	-	-	-	-	-	-	-	-	-	4. Clerks
5. พนักงานบริการและผู้จำหน่ายสินค้า	-	-	509	93	-	-	-	204	462	-	-	-	-	-	-	-	-	-	-	-	-	-	-	-	5. Service workers and sell goods workers
6. ผู้ปฏิบัติงานที่มีฝีมือในด้านการเกษตร ป่านไม้ และประมง	-	-	-	-	-	-	-	-	-	-	-	-	-	-	-	-	-	-	-	-	-	-	-	-	6. Skilled agricultural forest and fishery workers
7. ช่างฝีมือ และผู้ปฏิบัติงานที่เกี่ยวข้อง	-	-	73	-	-	-	-	-	-	-	-	-	-	-	-	-	-	-	-	-	-	-	-	-	7. Craft and associate professionals
8. ผู้ควบคุมเครื่องจักรโรงงานและเครื่องจักร และผู้ปฏิบัติงานด้านการประกอบ	-	-	-	1,202	-	-	-	190	-	-	-	-	-	-	-	-	-	-	-	-	-	-	-	-	8. Plant and machine controllers and assemblers
9. ผู้ประกอบอาชีพงานพื้นฐาน	-	-	144	24	-	-	-	399	83	-	-	-	-	-	-	-	-	-	-	-	-	-	-	-	9. Elementary occupations
10. คนงานซึ่งมิได้จำแนกไว้ในหมวดอื่น	-	-	-	-	-	-	-	-	-	-	-	-	-	-	-	-	-	-	-	-	-	-	-	-	10. Workers not classifiable by occupation

ตารางที่ 14 จำนวนผู้ว่างงาน ที่เคยทำงานมาก่อน จำนวนตามอาชีพที่ทำงานครั้งสุดท้าย สถานการณ์ที่ครั้งสุดท้าย เพศ และเขตการปกครอง ที่ราชอาณาจักร (ต่อ)

TABLE 14 UNEMPLOYED PERSONS, EVER WORKED BY LAST OCCUPATION, LAST INDUSTRY SEX AND AREA, WHOLE KINGDOM (Contd.)

ไตรมาสที่ 2/2560 : Quarter 2/2017

ในเขตเทศบาล MUNICIPAL AREA

หน่วยเป็นพัน : person

อาชีพที่ครั้งสุดท้าย	อุตสาหกรรมที่ครั้งสุดท้าย (ต่อ) Last Industry (Contd.)													
	กิจกรรม อสังหาริมทรัพย์ Real estate activities	กิจกรรมทางวิชาชีพ วิทย์และเทคโนโลยี Professional/Scientific technical activities	การบริหารสนับสนุน และป้องกันประเทศ Administrative support service activities	การบริหารราชการ ป้องกันประเทศ Public admini- stration/defence	การศึกษา Education	สาธารณสุข และงานสังคมสงเคราะห์ Health and social work	ศิลปะ ความบันเทิง และนันทนาการ Art entertainment	บริการด้านอื่นๆ Other service	งานในครัวเรือน ส่วนบุคคล Activities of household	กิจกรรมนอก อঞ্চกร Extra- territorial	ไม่ทราบ Unknown	LAST OCCUPATION		
หญิง	-	-	424	1,514	275	326	-	419	598	-	-	FEMALE		
1. ผู้จัดการ ข้าราชการระดับอาวุโส และผู้บัญชาการกองทัพอากาศ	-	-	-	-	-	-	-	-	-	-	-	1. managers, senior officials and Legislators		
2. ผู้ประกอบวิชาชีพที่ต่าง กัน	-	-	-	304	247	119	-	-	-	-	-	2. Professionals		
3. เจ้าหน้าที่เทคนิคและผู้ประกอบวิชาชีพ ที่เกี่ยวข้องกับด้านต่างๆ	-	-	-	939	-	-	-	36	-	-	-	3. Technicians and associate professionals		
4. เสมียน	-	-	-	198	28	-	-	-	-	-	-	4. Clerks		
5. พนักงานบริการและผู้จำหน่ายสินค้า	-	-	424	-	-	-	-	-	291	-	-	5. Service workers and sell goods		
6. ผู้ปฏิบัติงานที่มีฝีมือในด้านเกษตร ปศุสัตว์ และประมง	-	-	-	-	-	-	-	-	-	-	-	6. Skilled agricultural forest and fishery workers		
7. ช่างฝีมือ และผู้ปฏิบัติงานที่เกี่ยวข้อง	-	-	-	-	-	-	-	-	-	-	-	7. Craft- and associate professionals		
8. ผู้ควบคุมเครื่องจักรโรงงานและเครื่องจักร และผู้ปฏิบัติงานด้านการประกอบ	-	-	-	-	-	206	-	-	-	-	-	8. Plant and machine controllers and assemblers		
9. ผู้ประกอบอาชีพพื้นฐาน	-	-	-	74	-	-	-	383	307	-	-	9. Elementary occupations		
10. คนงานซึ่งไม่ได้จำแนกไว้ในหมวดอื่น	-	-	-	-	-	-	-	-	-	-	-	10. Workers not classifiable by occupation		

ตารางที่ 14 จำนวนผู้ว่างงานที่เคยทำงานมาก่อน จำแนกตามอาชีพที่ทำงานครั้งสุดท้าย อุตสาหกรรมที่ทำงานครั้งสุดท้าย เพศ และเขตการปกครอง ทั้งราชอาณาจักร (ต่อ)

TABLE 14 UNEMPLOYED PERSONS, EVER WORKED BY LAST OCCUPATION, LAST INDUSTRY, SEX AND AREA, WHOLE KINGDOM (Contd.)

อาชีพที่ทำงานครั้งสุดท้าย	รวม	อุตสาหกรรมที่ทำงานครั้งสุดท้าย										LAST OCCUPATION
		NON-MUNICIPAL AREA										
		เกษตรกรรม และการประมง	การทำเหมืองแร่ และเหมืองหิน	การผลิต	ไฟฟ้า ก๊าซ ไอน้ำระบบปรับอากาศ	อุตสาหกรรม การก่อสร้าง	การขนส่ง และ สถานที่เก็บสินค้า	ที่พักแรมและ บริการด้านอาหาร	ข้อมูลข่าวสาร และการสื่อสาร	การเงินและ การประกันภัย	การเงินและ การประกันภัย	
Total	Agriculture and fishing	Mining and quarrying	Manufacturing	Electricity and water supply	Construction	Transportation and storage	Accommodation and food service	Information and communication	Financial intermediation	LAST OCCUPATION		
โดยรวม	122,853	20,384	1,007	40,383	433	16,042	17,882	4,414	9,379	1,206	883	TOTAL
ชาย	75,642	10,740	1,007	19,496	433	15,148	12,122	4,019	4,756	1,206	454	MALE
1. ผู้จัดการ ข้าราชการระดับอาวุโส และผู้บัญชาการหน่วย	454	-	-	-	-	-	-	-	-	-	454	1. managers, senior officials and Legislators
2. ผู้ประกอบวิชาชีพด้านต่างๆ	945	-	-	422	-	-	-	-	-	523	-	2. Professionals
3. เจ้าหน้าที่เทคนิคและผู้ประกอบวิชาชีพ ที่เกี่ยวข้องกันต่างๆ	966	-	-	283	-	-	-	-	-	683	-	3. Technicians and associate professionals
4. เสมียน	4,137	-	-	403	-	-	438	-	507	-	-	4. Clerks
5. พนักงานบริการและผู้จำหน่ายสินค้า	12,192	-	-	1,186	-	-	4,380	1,530	4,091	-	-	5. Service workers and sell goods
6. ผู้ปฏิบัติงานที่มีฝีมือในด้านการเกษตร ป่าไม้ และประมง	2,293	-	-	-	-	-	-	-	-	-	-	6. Skilled agricultural forest and fishery workers
7. ช่างฝีมือ และผู้ปฏิบัติงานที่เกี่ยวข้อง	17,791	-	-	8,548	433	6,622	1,641	-	159	-	-	7. Craft and associate professionals
8. ผู้ควบคุมเครื่องจักรโรงงานและเครื่องจักร และผู้ปฏิบัติงานด้านการประกอบ	13,704	-	1,007	8,383	-	-	2,564	1,709	-	-	-	8. Plant and machine controllers and assemblers
9. ผู้ประกอบอาชีพงานพื้นฐาน	23,160	8,447	-	270	-	8,526	3,098	740	-	-	-	9. Elementary occupations
10. คนงานซึ่งมีได้จำแนกไว้ในหมวดอื่น	-	-	-	-	-	-	-	-	-	-	-	10. Workers not classifiable by occupation

ตารางที่ 14 จำนวนผู้ว่างงานที่เคยทำงานมาก่อน จำแนกตามอาชีพที่ทำงานครั้งสุดท้าย อุตสาหกรรมที่ทำงานครั้งสุดท้าย เพศ และเขตการปกครอง ทั้งราชอาณาจักร (ต่อ)

TABLE 14 UNEMPLOYED PERSONS, EVER WORKED BY LAST OCCUPATION, LAST INDUSTRY, SEX AND AREA, WHOLE KINGDOM (Contd.)

อาชีพที่ทำงานครั้งสุดท้าย	อุตสาหกรรมที่ทำงานครั้งสุดท้าย										รวม	เพศ	Last industry	LAST OCCUPATION				
	การขุดเจาะเหมืองแร่และเหมืองหิน	การผลิตไฟฟ้า ก๊าซ และน้ำประปา	การก่อสร้าง	การขนส่ง	การขนส่งและสถานีที่เก็บสินค้า	ที่พักแรมและร้านอาหาร	ข้อมูลข่าวสารและการสื่อสาร	กิจกรรมการเงินและการประกันภัย	การขุดเจาะเหมืองแร่และเหมืองหิน	การผลิตไฟฟ้า ก๊าซ และน้ำประปา					การก่อสร้าง	การขนส่ง	การขนส่งและสถานีที่เก็บสินค้า	ที่พักแรมและร้านอาหาร
	Mining and quarrying	Electricity, gas and water supply	Construction	Transport and storage	Accommodation and food service	Information communication	Financial intermediation	Mining and quarrying	Electricity, gas and water supply	Construction	Transport and storage	Accommodation and food service	Information communication	Financial intermediation				
หญิง																		
1. ผู้จัดการ ข้าราชการระดับอาวุโสและผู้บังคับบัญชา	-	-	-	-	-	-	-	-	-	-	-	-	-	-	4,622	430	430	FEMALE
2. ผู้ประกอบวิชาชีพด้านต่างๆ	-	-	-	-	-	-	-	-	-	-	-	-	-	-	-	-	-	1. managers, senior officials and Legislators
3. เจ้าหน้าที่เทคนิคและผู้ประกอบวิชาชีพที่เกี่ยวข้องกันต่างๆ	324	-	-	-	-	-	-	-	-	503	-	-	-	-	430	430	430	3. Technicians and associate professionals
4. เสมียน	-	-	-	-	-	-	-	-	-	-	-	-	-	-	141	-	-	4. Clerks
5. พนักงานบริการและผู้จำหน่ายสินค้า	-	-	-	-	-	-	-	-	-	-	396	-	-	-	3,016	-	-	5. Service workers and sell goods
6. ผู้ปฏิบัติงานที่มีฝีมือด้านการเกษตร ป่าไม้ และประมง	-	-	-	-	-	-	-	-	-	-	-	-	-	-	-	-	-	6. Skilled agricultural forest and fishery workers
7. ช่างฝีมือ และผู้ปฏิบัติงานที่เกี่ยวข้อง	-	-	-	-	-	-	-	-	-	-	-	-	-	-	-	-	-	7. Craft and associate professionals
8. ผู้ควบคุมเครื่องจักรโรงงานและเครื่องจักรและผู้ปฏิบัติงานด้านการประกอบ	-	-	-	-	-	-	-	-	-	-	-	-	-	-	-	-	-	8. Plant and machine controllers and assemblers
9. ผู้ประกอบอาชีพงานพื้นฐาน	5,681	-	-	-	-	-	-	-	-	391	-	-	-	-	1,036	-	-	9. Elementary occupations
10. คนงานซึ่งมิได้จำแนกไว้ในหมวดอื่น	-	-	-	-	-	-	-	-	-	-	-	-	-	-	-	-	-	10. Workers not classifiable by occupation

ตารางที่ 14 จำนวนผู้จ้างงาน ที่เคยทำงานมาก่อน จำนวนตามอาชีพที่ทำงานครั้งสุดท้าย อุตสาหกรรมที่ทำงานครั้งสุดท้าย เพศ และเขตการปกครอง ทั้งราชอาณาจักร (ต่อ)

TABLE 14 UNEMPLOYED PERSONS, EVER WORKED BY LAST OCCUPATION, LAST INDUSTRY SEX AND AREA, WHOLE KINGDOM (Contd.)

อาชีพที่ทำงานครั้งสุดท้าย	เมืองเขตเทศบาล NON-MUNICIPAL AREA										รวมทั้งหมด : person	
	กิจกรรม อสังหาริมทรัพย์ activities	กิจกรรมทางวิชาชีพ วิทยาศาสตร์และเทคโนโลยี Professional, scientific and technical activities	การบริหารสนับสนุน และป้องกันประเทศ Administrative and support service activities	การบริหารราชการ ปกป้องประเทศ Public administration and defence	การศึกษา Education	กิจกรรมด้านสุขภาพ งานสังคมสงเคราะห์ Health and social work	อุตสาหกรรมที่ทำงานครั้งสุดท้าย (ต่อ) Last Industry (Contd.)	ศิลปะ ความบันเทิง และนันทนาการ Art, entertainment and recreation	บริการด้านอื่นๆ Other service	งานในครัวเรือน ส่วนบุคคล Activities of household		กิจกรรมของ อสังการ Extra-territorial
ยอดรวม	395	275	1,443	2,918	1,269	635	1,165	1,633	1,103	-	-	TOTAL
ชาย	-	-	1,094	2,237	552	-	1,165	1,213	-	-	-	MALE
1. ผู้จัดการ ข้าราชการระดับอาวุโส และผู้บริหารอาวุโส	-	-	-	-	-	-	-	-	-	-	-	1. managers, senior officials and Legislators
2. ผู้ประกอบวิชาชีพด้านต่างๆ	-	-	-	-	-	-	-	-	-	-	-	2. Professionals
3. เจ้าหน้าที่เทคนิคและผู้ประกอบวิชาชีพที่เกี่ยวข้องกันต่างๆ	-	-	-	-	-	-	-	-	-	-	-	3. Technicians and associate professionals
4. เสมียน	-	-	-	2,237	552	-	-	-	-	-	-	4. Clerks
5. พนักงานบริการและผู้จำหน่ายสินค้า	-	-	732	-	-	-	274	-	-	-	-	5. Service workers and sell goods workers
6. ผู้ปฏิบัติงานที่มีฝีมือในด้านการเกษตร ป่าไม้ และประมง	-	-	-	-	-	-	-	-	-	-	-	6. Skilled agricultural forest and fishery workers
7. ช่างฝีมือ และผู้ปฏิบัติงานที่เกี่ยวข้อง	-	-	-	-	-	-	-	388	-	-	-	7. Craft and associate professionals
8. ผู้ควบคุมเครื่องจักรโรงงานและเครื่องจักร และผู้ปฏิบัติงานด้านการประกอบ	-	-	-	-	-	-	-	-	-	-	-	8. Plant and machine controllers and assemblers
9. ผู้ประกอบอาชีพงานพื้นฐาน	-	-	362	-	-	-	892	824	-	-	-	9. Elementary occupations
10. คนงานซึ่งมิได้จำแนกไว้ในหมวดอื่น	-	-	-	-	-	-	-	-	-	-	-	10. Workers not classifiable by occupation

ตารางที่ 14 จำนวนผู้ว่างงาน ที่เคยทำงานมาก่อน จำแนกตามอาชีพที่ทำครั้งสุดท้าย อุตสาหกรรมที่ทำครั้งสุดท้าย เพศ และเขตการปกครอง ทั้งราชอาณาจักร (ต่อ)

TABLE 14 UNEMPLOYED PERSONS, EVER WORKED BY LAST OCCUPATION, LAST INDUSTRY SEX AND AREA, WHOLE KINGDOM (Contd.)

อาชีพที่ทำครั้งสุดท้าย	เมืองเขตเทศบาล NON-MUNICIPAL AREA										รวมทั้งหมด : person	
	กิจกรรม อสังหาริมทรัพย์ activities	กิจกรรมทางวิชาชีพ วิชาชีพและเทคนิค Professional, scientific technical activities	การบริหารสนับสนุน และป้องกันประเทศ Administrative support service activities	การบริหารราชการ ปกป้องประเทศ Public administration defence	การศึกษา Education	กิจกรรมด้านสุขภาพ งานสังคมสงเคราะห์ Health and social work	ศิลปะ ความบันเทิง และนันทนาการ Art entertainment	บริการด้านอื่นๆ Other service	งานในครัวเรือน ส่วนบุคคล Activities of household	กิจกรรมของ อสังการ Extra-territorial		ไม่ทราบ Unknown
หญิง	395	275	349	682	717	635	-	421	1,103	-	-	FEMALE
1. ผู้จัดการ ข้าราชการระดับอาวุโส และผู้บริหารระดับกลาง	-	-	-	-	-	-	-	-	-	-	-	1. managers, senior officials and Legislators
2. ผู้ประกอบการวิชาชีพด้านต่างๆ	-	-	-	-	717	-	-	-	-	-	-	2. Professionals
3. เจ้าหน้าที่เทคนิคและผู้ประกอบวิชาชีพที่เกี่ยวข้องกันด้านต่างๆ	-	-	-	-	-	-	-	-	-	-	-	3. Technicians and associate professionals
4. เสมียน	395	275	-	-	-	635	-	-	-	-	-	4. Clerks
5. พนักงานบริการและผู้จำหน่ายสินค้า	-	-	-	-	-	-	-	-	654	-	-	5. Service workers and sell goods
6. ผู้ปฏิบัติงานที่มีฝีมือในด้านการเกษตร ป่าไม้ และประมง	-	-	-	-	-	-	-	-	-	-	-	6. Skilled agricultural forest and fishery workers
7. ช่างฝีมือ และผู้ปฏิบัติงานที่เกี่ยวข้อง	-	-	-	-	-	-	-	-	-	-	-	7. Craft and associate professionals
8. ผู้ควบคุมเครื่องจักรโรงงานและเครื่องจักร และผู้ปฏิบัติงานด้านการประกอบ	-	-	-	-	-	-	-	-	-	-	-	8. Plant and machine controllers and assemblers
9. ผู้ประกอบอาชีพพื้นฐาน	-	-	349	-	-	-	-	421	449	-	-	9. Elementary occupations
10. คนงานซึ่งมิได้จำแนกไว้ในหมวดอื่น	-	-	-	682	-	-	-	-	-	-	-	10. Workers not classifiable by occupation

ตารางที่ 15 จำนวนลูกจ้าง จำแนกตามค่าจ้างเฉลี่ย ผลประโยชน์อื่น ๆ ที่ได้รับ อุตสาหกรรม ทวีราชอาณาจักร

TABLE 15 EMPLOYEE BY AVERAGE WAGE, FRINGE BENEFIT, INDUSTRY, WHOLE KINGDOM

ไตรมาสที่ 2/2560 : Quarter 2/2017

หน่วยเป็นพัน : In Thousands

อุตสาหกรรม	จำนวนลูกจ้าง Total Employee	ลูกจ้างที่ได้รับผลประโยชน์อื่น ๆ Employee Receive Fringe Benefit										INDUSTRY
		ได้รับเป็นเงิน In Cash					ได้รับเป็นสิ่งของ In Kind					
		โบนัส Bonus	ค่าล่วงเวลา Overtime	เงินอื่น ๆ Other Income	อาหาร Food	เครื่องแต่งกาย Clothes	ที่อยู่อาศัย Housing	อื่น ๆ Others				
ยอดรวม	18,564.2	13,620.0	1,739.1	2,511.0	1,349.0	43.6	688.1	520.6	TOTAL			
1. เกษตรกรรม การป่าไม้ และการประมง	1,790.1	5,703.1	-	30.6	63.3	-	85.6	17.1	1. Agriculture, forestry and fishing			
2. การทำเหมืองแร่ และเหมืองหิน	65.4	16,018.2	0.4	8.1	5.9	-	3.7	0.6	2. Mining and quarrying			
3. การผลิต	4,838.6	12,598.8	9.1	1,229.6	969.1	13.0	133.3	375.7	3. Manufacturing			
4. ไฟฟ้า ก๊าซ ไอน้ำและระบบปรับอากาศ	128.4	27,211.2	0.5	6.3	14.2	0.4	4.5	2.8	4. Electricity, gas, steam and air conditioning supply			
5. การจัดหา น้ำ การจัดการและการบำบัดน้ำเสีย ของเสีย และสิ่งปฏิกูล	93.5	14,586.9	-	0.1	3.6	-	7.1	0.2	5. Water supply; sewerage, waste management and remediation activities			
6. การก่อสร้าง	1,737.4	9,587.1	1.1	28.4	22.3	1.2	42.1	57.4	6. Construction			
7. การขายส่ง และการขายปลีก การซ่อมยานยนต์	2,573.5	12,235.4	6.8	106.7	275.2	11.5	84.3	24.3	7. Wholesale and retail trade; repair of motor vehicles and motorcycles			
8. การขนส่ง และสถานที่เก็บสินค้า	663.9	18,373.3	0.4	61.2	100.8	5.8	22.0	3.9	8. Transportation and storage			
9. ที่พักแรมและบริการด้านอาหาร	907.3	10,647.9	0.8	30.8	192.9	4.5	26.7	10.5	9. Accommodation and food service activities			
10. ข้อมูลข่าวสารและการสื่อสาร	165.0	26,397.9	0.2	5.5	12.2	-	0.4	0.6	10. Information and communication			
11. กิจกรรมทางการเงินและการประกันภัย	461.2	23,684.1	1.7	11.3	55.6	1.2	3.0	2.1	11. Financial and insurance activities			
12. กิจกรรมอสังหาริมทรัพย์	143.3	15,197.2	-	7.0	8.6	-	12.2	0.4	12. Real estate activities			
13. กิจกรรมทางวิชาชีพ วิทยาศาสตร์ และเทคนิค	262.0	23,694.3	-	3.5	16.0	-	15.2	-	13. Professional, scientific and technical activities			
14. กิจกรรมการบริหารและการบริการสนับสนุน	490.9	12,237.3	0.6	70.5	36.1	2.6	3.9	3.3	14. Administrative and support service activities			
15. การบริหารราชการ การป้องกันประเทศ การประกันสังคม	1,637.1	17,404.1	0.7	15.8	275.9	0.7	85.4	3.8	15. Public administration and defence; compulsory social security			
16. การศึกษา	1,134.8	24,098.1	2.2	9.4	340.6	0.4	40.0	6.9	16. Education			
17. กิจกรรมด้านสุขภาพและงานสังคมสงเคราะห์	692.2	17,709.4	0.4	130.3	101.7	1.3	40.8	2.5	17. Human health and social work activities			
18. ศิลปะ ความบันเทิง และนันทนาการ	120.1	11,747.5	-	4.5	17.6	0.2	4.5	2.7	18. Arts, entertainment and recreation			
19. กิจกรรมบริการด้านอื่น ๆ	361.1	8,254.5	1.6	5.5	29.0	-	9.1	1.3	19. Other service activities			
20. กิจกรรมการจ้างงานในครัวเรือนส่วนบุคคล การผลิตสินค้าและบริการที่ขึ้นเองเพื่อใช้ในครัวเรือน	218.3	8,355.5	-	1.5	3.3	1.0	64.4	3.8	20. Activities of households as employers; undifferentiated goods and services-producing activities of households for own use			
21. กิจกรรมขององค์กรระหว่างประเทศ	4.7	65,098.2	-	-	-	-	-	-	21. Activities of extraterritorial organizations and bodies			
22. ไม่ทราบ	75.6	19,535.9	-	-	-	-	-	0.6	22. Unknown			

ตารางที่ 15 จำนวนลูกจ้าง จำนวนตามค่าจ้างเฉลี่ย ผลประโยชน์อื่นๆ ที่ได้รับ อุตสาหกรรม และเพศ ทัวราชอาณาจักร
TABLE 15 EMPLOYEE BY AVERAGE WAGE, FRINGE BENEFIT, INDUSTRY AND SEX , WHOLE KINGDOM

อุตสาหกรรม	จำนวนลูกจ้าง Total Employee	ค่าจ้างเฉลี่ย Average Wage	ได้รับเป็นเงิน in Cash				ได้รับเป็นสิ่งของ In Kind				อื่นๆ Others	INDUSTRY	
			โบนัส Bonus	ค่าล่วงเวลา Overtime	เงินอื่นๆ Other income	อาหาร Food	เครื่องแต่งกาย Clothes	ที่อยู่อาศัย Housing					
ชาย													MALE
1 เกษตรกรรม การป่าไม้ และการประมง	1,084.4	6,156.5	-	2.3	18.8	50.4	-	58.3	12.3	58.3	12.3	1. Agriculture, forestry and fishing	
2 การทำเหมืองแร่ และเหมืองหิน	50.6	17,396.7	-	8.0	5.7	4.6	-	2.9	0.6	2.9	0.6	2. Mining and quarrying	
3 การผลิต	2,535.6	13,787.7	5.8	654.9	490.6	245.1	4.9	90.9	159.5	90.9	159.5	3. Manufacturing	
4 ไฟฟ้า ก๊าซ ไอน้ำและระบบปรับอากาศ	91.2	26,171.1	0.5	6.1	12.9	0.1	0.4	2.2	2.0	2.2	2.0	4. Electricity, gas, steam and air conditioning supply	
5 การจัดหา การจัดการและการบำบัดน้ำเสียของเสีย และสิ่งมีมูล	63.1	15,059.3	-	0.1	3.5	0.7	-	5.3	0.2	5.3	0.2	5. Water supply; sewerage, waste management and remediation activities	
6 การก่อสร้าง	1,468.1	9,762.5	1.1	22.2	19.7	27.1	0.9	31.8	42.3	31.8	42.3	6. Construction	
7. การขนส่ง และการขุดลอก การซ่อมยานยนต์	1,391.1	12,013.4	5.5	56.5	143.1	56.9	7.3	58.5	13.6	58.5	13.6	7. Wholesale and retail trade; repair of motor vehicles and motorcycles	
8. การขนส่ง และสถานที่เก็บสินค้า	504.2	17,136.9	0.4	52.3	88.6	16.3	2.7	20.7	2.6	20.7	2.6	8. Transportation and storage	
9. ที่พักแรมและบริการด้านอาหาร	345.4	11,911.2	0.5	16.3	88.3	17.7	2.2	11.7	1.6	11.7	1.6	9. Accommodation and food service activities	
10. ข้อมูลข่าวสารและการสื่อสาร	98.0	25,313.4	0.2	2.8	8.8	0.4	-	0.2	0.6	0.2	0.6	10. Information and communication	
11. กิจกรรมทางการเงินและการประกันภัย	180.4	24,692.7	0.5	4.6	26.7	0.3	-	2.0	0.3	2.0	0.3	11. Financial and insurance activities	
12. กิจกรรมอสังหาริมทรัพย์	56.2	14,621.0	-	5.6	2.6	-	-	3.8	-	-	-	12. Real estate activities	
13. กิจกรรมทางวิชาชีพ วิทยาศาสตร์ และเทคนิค	118.2	22,972.0	-	2.0	6.7	1.5	-	8.9	-	-	-	13. Professional, scientific and technical activities	
14. กิจกรรมการบริหารและการจัดการสนับสนุน	296.0	12,225.4	0.6	55.6	25.9	8.5	1.6	2.6	1.5	2.6	1.5	14. Administrative and support service activities	
15. การบริหารราชการ การป้องกันประเทศ การประมงในทะเล	1,018.3	17,136.5	0.5	12.5	227.1	1.7	0.7	70.0	2.5	70.0	2.5	15. Public administration and defence; compulsory social security	
16. การศึกษา	368.1	26,220.6	1.2	6.9	115.3	3.1	0.4	14.2	3.1	14.2	3.1	16. Education	
17. กิจกรรมด้านสุขภาพและงานสังคมสงเคราะห์	158.4	16,879.1	0.2	27.4	14.0	1.9	1.2	8.1	0.6	8.1	0.6	17. Human health and social work activities	
18. ศิลปะ ความบันเทิง และนันทนาการ	62.4	13,273.7	-	1.3	4.5	5.2	0.2	2.4	0.8	2.4	0.8	18. Arts, entertainment and recreation	
19. กิจกรรมบริการด้านอื่น ๆ	199.9	7,848.4	0.2	1.5	4.8	4.0	-	1.4	1.0	1.4	1.0	19. Other service activities	
20. กิจกรรมการจ้างงานในครัวเรือนส่วนบุคคล	44.7	10,148.5	-	0.6	0.5	4.1	-	4.7	0.1	4.7	0.1	20. Activities of households as employers; undifferentiated goods and services-producing activities of households for own use	
21. กิจกรรมการค้าและบริการที่ขึ้นเองเพื่อใช้ในครัวเรือน	2.9	92,644.3	-	-	-	-	-	-	-	-	-	21. Activities of extraterritorial organizations and bodies	
22. ไม่ทราบ	35.0	19,391.1	-	-	-	-	-	-	-	-	-	22. Unknown	
หญิง													FEMALE
1 เกษตรกรรม การป่าไม้ และการประมง	705.7	5,006.5	-	0.8	11.8	12.9	-	27.3	4.8	27.3	4.8	1. Agriculture, forestry and fishing	
2 การทำเหมืองแร่ และเหมืองหิน	14.8	11,300.3	0.4	0.1	0.2	-	-	0.8	-	0.8	-	2. Mining and quarrying	
3 การผลิต	2,303.0	11,289.7	3.3	574.8	478.5	283.7	8.1	42.5	216.2	42.5	216.2	3. Manufacturing	
4 ไฟฟ้า ก๊าซ ไอน้ำและระบบปรับอากาศ	37.2	29,762.7	-	0.3	1.3	-	-	2.2	0.9	2.2	0.9	4. Electricity, gas, steam and air conditioning supply	
5 การจัดหา การจัดการและการบำบัดน้ำเสียของเสีย และสิ่งมีมูล	30.4	13,606.3	-	-	0.1	-	-	1.9	-	1.9	-	5. Water supply; sewerage, waste management and remediation activities	
6 การก่อสร้าง	269.3	8,631.3	-	6.2	2.6	3.1	0.3	10.3	15.1	10.3	15.1	6. Construction	
7. การขนส่ง และการขุดลอก การซ่อมยานยนต์	1,182.4	12,496.6	1.4	50.3	132.0	35.6	4.2	25.8	10.7	25.8	10.7	7. Wholesale and retail trade; repair of motor vehicles and motorcycles	
8. การขนส่ง และสถานที่เก็บสินค้า	159.6	22,278.4	-	8.9	12.3	7.3	3.1	1.4	1.3	1.4	1.3	8. Transportation and storage	
9. ที่พักแรมและบริการด้านอาหาร	561.9	9,871.3	0.4	14.5	104.6	261.2	2.3	15.0	8.9	15.0	8.9	9. Accommodation and food service activities	
10. ข้อมูลข่าวสารและการสื่อสาร	67.0	27,985.0	-	2.7	3.3	1.0	-	0.3	-	0.3	-	10. Information and communication	
11. กิจกรรมทางการเงินและการประกันภัย	280.8	23,036.2	1.2	6.7	28.9	0.0	1.2	0.9	1.8	0.9	1.8	11. Financial and insurance activities	
12. กิจกรรมอสังหาริมทรัพย์	87.2	15,568.6	-	1.4	6.1	1.6	-	8.3	0.4	8.3	0.4	12. Real estate activities	
13. กิจกรรมทางวิชาชีพ วิทยาศาสตร์ และเทคนิค	143.8	24,288.3	-	1.5	9.3	0.8	-	6.3	-	6.3	-	13. Professional, scientific and technical activities	
14. กิจกรรมการบริหารและการจัดการสนับสนุน	195.0	12,255.2	-	14.8	10.2	3.9	1.0	1.3	1.9	1.3	1.9	14. Administrative and support service activities	
15. การบริหารราชการ การป้องกันประเทศ การประมงในทะเล	618.8	17,844.4	0.2	3.3	48.8	1.8	-	15.4	1.3	15.4	1.3	15. Public administration and defence; compulsory social security	
16. การศึกษา	766.7	23,079.1	1.0	2.5	225.3	19.1	-	25.9	3.7	25.9	3.7	16. Education	
17. กิจกรรมด้านสุขภาพและงานสังคมสงเคราะห์	533.8	17,955.7	0.2	102.9	87.8	10.5	0.1	32.7	1.9	32.7	1.9	17. Human health and social work activities	
18. ศิลปะ ความบันเทิง และนันทนาการ	57.8	10,100.3	-	3.2	13.1	6.1	-	2.1	1.9	2.1	1.9	18. Arts, entertainment and recreation	
19. กิจกรรมบริการด้านอื่น ๆ	161.2	8,758.2	1.4	4.0	24.2	10.1	-	7.7	0.4	7.7	0.4	19. Other service activities	
20. กิจกรรมการจ้างงานในครัวเรือนส่วนบุคคล	173.6	7,893.6	-	0.9	2.8	81.0	-	59.8	3.7	59.8	3.7	20. Activities of households as employers; undifferentiated goods and services-producing activities of households for own use	
21. กิจกรรมการค้าและบริการที่ขึ้นเองเพื่อใช้ในครัวเรือน	1.8	20,934.8	-	-	-	-	-	-	-	-	-	21. Activities of extraterritorial organizations and bodies	
22. ไม่ทราบ	40.5	19,661.0	-	-	-	-	-	-	-	-	-	22. Unknown	

ตารางที่ 15 จำนวนลูกจ้าง จำแนกตามค่าจ้างเฉลี่ย ผลประโยชน์อื่นๆ ที่ได้รับ อุตสาหกรรม เพศ และเขตการปกครอง ทวีปราชอาณาจักร (ต่อ)
TABLE 15 EMPLOYEE BY AVERAGE WAGE, FRINGE BENEFIT, INDUSTRY, SEX AND AREA, WHOLE KINGDOM (Contd.)

อุตสาหกรรม	จำนวนลูกจ้าง Total Employee	ค่าจ้างเฉลี่ย				เงินอื่นๆ				ได้รับเป็นเงิน In Kind				INDUSTRY
		ค่าจ้างเฉลี่ย		ค่าจ้างเฉลี่ย		เงินอื่นๆ		ได้รับเป็นเงินของ		In Kind		In Kind		
		Average	Wage	Bonus	Overtime	Other Income	Food	Clothes	Housing	Others				
ยอดรวม	9,954.3	15,960.2	972.0	1,996.9	772.2	27.7	470.7	220.4	TOTAL					
ชาย	5,252.7	16,039.1	533.5	724.3	345.8	14.1	262.5	103.2	MALE					
1 เกษตรกรรม การป่าไม้ และการประมง	208.2	6,993.0	0.3	4.0	14.6	-	10.3	2.7	1. Agriculture, forestry and fishing					
2. การทำเหมืองแร่ และเหมืองหิน	20.3	26,534.9	5.6	4.6	3.6	-	0.4	-	2. Mining and quarrying					
3. การผลิต	1,396.3	15,361.7	335.5	239.2	122.0	1.3	71.8	74.5	3. Manufacturing					
4. ไฟฟ้า ก๊าซ ไอน้ำและระบบปรับอากาศ	43.8	31,382.8	0.9	8.4	0.1	-	0.4	0.4	4. Electricity, gas, steam and air conditioning supply					
5. การจัดหา การจัดการและการบำบัดน้ำเสีย	32.9	17,322.2	0.1	2.0	0.7	-	4.0	-	5. Water supply; sewerage, waste management and remediation activities					
6. การก่อสร้าง	582.2	12,067.3	15.8	9.9	10.9	0.7	21.9	11.8	6. Construction					
7. การขนส่ง และการขายปลีก การซ่อมยานยนต์	835.2	13,413.2	37.4	86.6	26.9	3.3	41.4	3.3	7. Wholesale and retail trade; repair of motor vehicles and motorcycles					
8. การขนส่ง และสถานที่เก็บสินค้า	338.2	18,885.7	36.5	50.2	6.4	2.7	17.3	1.9	8. Transportation and storage					
9. ที่พักแรมและบริการด้านอาหาร	267.4	12,536.2	10.6	70.8	140.5	2.2	8.2	1.2	9. Accommodation and food service activities					
10. ข้อมูลข่าวสารและการสื่อสาร	80.9	27,063.1	2.3	5.3	0.3	-	0.2	0.6	10. Information and communication					
11. กิจกรรมทางการเงินและการประกันภัย	137.6	26,212.6	2.9	19.1	0.3	-	2.0	0.2	11. Financial and insurance activities					
12. กิจกรรมอสังหาริมทรัพย์	46.3	15,378.7	5.6	1.4	-	-	3.3	-	12. Real estate activities					
13. กิจกรรมทางวิชาชีพ วิทยาศาสตร์ และเทคนิค	89.3	25,495.4	0.8	5.0	0.5	-	8.3	-	13. Professional, scientific and technical activities					
14. กิจกรรมการบริหารและการบริการสนับสนุน	211.5	12,486.5	49.8	19.0	5.9	1.6	1.6	1.2	14. Administrative and support service activities					
15. การบริหารราชการ การป้องกันประเทศ	494.4	20,105.5	7.7	134.4	1.2	0.7	48.5	1.6	15. Public administration and defence; compulsory social security					
16. การศึกษา	192.6	26,747.7	3.5	50.8	2.9	0.4	10.3	3.1	16. Education					
17. กิจกรรมด้านสุขภาพและงานสังคมสงเคราะห์	92.0	18,865.3	16.4	9.5	1.7	1.2	6.6	0.6	17. Human health and social work activities					
18. ศิลปะ ความบันเทิง และนันทนาการ	29.8	17,461.1	0.3	1.8	3.1	0.2	1.3	0.1	18. Arts, entertainment and recreation					
19. กิจกรรมบริการด้านอื่น ๆ	91.1	9,489.4	1.1	1.8	1.4	-	1.4	-	19. Other service activities					
20. กิจกรรมการจ้างงานในครัวเรือนส่วนบุคคล	27.3	12,263.0	0.6	0.5	2.9	-	3.3	-	20. Activities of households as employers, undifferentiated goods and services-producing activities of households for own use					
การผลิตสินค้าและบริการที่ขึ้นเองเพื่อใช้ในครัวเรือน	2.9	92,644.3	-	-	-	-	-	-	21. Activities of extraterritorial organizations and bodies					
21. กิจกรรมขององค์การระหว่างประเทศ	32.6	19,998.0	-	-	-	-	-	-	22. Unknown					

ไตรมาสที่ 2/2560 : Quarter 2/2017

ในเขตเทศบาล MUNICIPAL AREA

หน่วยเป็นพัน : in Thousands

ตารางที่ 15 จำนวนลูกจ้าง จำแนกตามค่าจ้างเฉลี่ย ผลประโยชน์อื่นๆ ที่ได้รับ อุตสาหกรรม เพศ และเขตการปกครอง ทวีปราชอาณาจักร (ต่อ)
TABLE 15 EMPLOYEE BY AVERAGE WAGE, FRINGE BENEFIT, INDUSTRY, SEX AND AREA, WHOLE KINGDOM (Contd.)

อุตสาหกรรม	จำนวนลูกจ้าง Total Employee	ค่าจ้างเฉลี่ย		ได้รับเป็นเงิน In Cash				ได้รับเป็นสิ่งของ In Kind				INDUSTRY
		Average	Wage	โบนัส Bonus	ค่าล่วงเวลา Overtime	เงินอื่นๆ Other Income	อาหาร Food	เครื่องแต่งกาย Clothes	ที่อยู่อาศัย Housing	อื่นๆ Others		
		15,872.0	438.4	5.1	438.4	672.6	426.3	13.5	208.2	117.2		
หญิง	4,701.6	15,872.0	438.4	5.1	438.4	672.6	426.3	13.5	208.2	117.2	FEMALE	
1 เกษตรกรรม การป่าไม้ และการประมง	127.8	5,535.2	-	0.2	0.2	2.7	2.7	-	3.1	1.4	1. Agriculture, forestry and fishing	
2. การทำเหมืองแร่ และเหมืองหิน	4.7	16,506.4	-	0.1	0.1	0.2	-	-	0.1	-	2. Mining and quarrying	
3. การผลิต	1,217.6	12,542.9	0.3	298.3	225.8	126.6	4.5	31.6	91.7	91.7	3. Manufacturing	
4. ไฟฟ้า ก๊าซ ไอน้ำและระบบปรับอากาศ	19.8	34,778.1	-	-	1.1	1.1	-	-	0.6	0.4	4. Electricity, gas, steam and air conditioning supply	
5. การจัดหา น้ำ การจัดการและการบำบัดน้ำเสีย ของเสีย และสิ่งปฏิกูล	18.2	15,495.2	-	-	0.1	0.1	-	-	1.9	-	5. Water supply; sewerage, waste management and remediation activities	
6. การก่อสร้าง	110.9	10,421.6	-	2.7	1.2	0.3	-	-	5.0	1.2	6. Construction	
7. การขายส่ง และการขายปลีก การซ่อมยานยนต์	743.7	14,075.4	1.4	27.2	89.3	19.3	2.7	16.3	5.1	5.1	7. Wholesale and retail trade; repair of motor vehicles and motorcycles	
8. การขนส่ง และสถานที่เก็บสินค้า	114.7	24,925.2	-	3.6	5.9	2.6	3.1	1.2	0.2	0.2	8. Transportation and storage	
9. ที่พักแรมและบริการด้านอาหาร	383.7	10,630.2	0.2	9.1	78.3	173.5	2.0	12.2	6.6	6.6	9. Accommodation and food service activities	
10. ข้อมูลข่าวสารและการสื่อสาร	56.5	29,626.2	-	2.7	2.2	0.7	-	-	0.3	-	10. Information and communication	
11. กิจกรรมทางการเงินและการประกันภัย	204.1	24,532.1	1.2	6.4	16.9	0.0	0.1	0.8	1.8	1.8	11. Financial and insurance activities	
12. กิจกรรมอสังหาริมทรัพย์	81.6	15,833.1	-	1.4	4.3	1.1	-	-	7.7	-	12. Real estate activities	
13. กิจกรรมทางวิชาชีพ วิทยาศาสตร์ และเทคนิค	117.5	26,463.6	-	1.5	8.0	-	-	-	5.1	-	13. Professional, scientific and technical activities	
14. กิจกรรมการบริหารและการสนับสนุน	149.1	13,079.1	-	14.2	7.5	2.2	-	-	1.2	0.3	14. Administrative and support service activities	
15. การบริหารราชการ การป้องกันประเทศ การประกันสังคม	318.1	20,437.3	0.2	2.4	28.1	0.4	-	-	11.2	0.6	15. Public administration and defence; compulsory social security	
16. การศึกษา	413.3	24,401.8	0.3	1.4	112.2	11.4	-	-	19.0	2.9	16. Education	
17. กิจกรรมด้านสุขภาพและงานสังคมสงเคราะห์	321.8	19,438.6	0.2	60.1	57.9	7.1	0.1	26.4	0.4	0.4	17. Human health and social work activities	
18. ศิลปะ ความบันเทิง และนันทนาการ	27.0	11,335.7	-	2.5	5.7	3.3	-	1.6	0.6	0.6	18. Arts, entertainment and recreation	
19. กิจกรรมบริการด้านอื่น ๆ	101.3	9,888.9	1.4	4.0	22.3	4.1	-	7.1	0.4	0.4	19. Other service activities	
20. กิจกรรมการจ้างงานในครัวเรือนส่วนบุคคล การผลิตสินค้าและบริการที่ขึ้นเองเพื่อใช้ในครัวเรือน	134.8	8,354.8	-	0.9	2.8	71.3	1.0	55.9	3.7	3.7	20. Activities of households as employers, undifferentiated goods and services-producing activities of households for own use	
21. กิจกรรมขององค์การระหว่างประเทศ	1.6	21,737.9	-	-	-	-	-	-	-	-	21. Activities of extraterritorial organizations and bodies	
22. ไม่ทราบ	33.8	20,437.5	-	-	-	-	-	-	-	-	22. Unknown	

ไตรมาสที่ 2/2560 : Quarter 2/2017

ในเขตเทศบาล MUNICIPAL AREA

หน่วยเป็นพัน : in Thousands

ตารางที่ 15 จำนวนลูกจ้าง จำแนกตามค่าจ้างเฉลี่ย ผลประโยชน์อื่น ๆ ที่ได้รับ อุตสาหกรรม เพศ และเขตการปกครอง ทั่วราชอาณาจักร (ต่อ)
TABLE 15 EMPLOYEE BY AVERAGE WAGE, FRINGE BENEFIT, INDUSTRY, SEX AND AREA, WHOLE KINGDOM (Contd.)

ไตรมาสที่ 2/2560 : Quarter 2/2017

นอกเขตเทศบาล NON-MUNICIPAL AREA

หน่วยเป็นพัน : In Thousands

อุตสาหกรรม	จำนวนลูกจ้าง Total Employee	ค่าจ้างเฉลี่ย Average Wage	ลูกจ้างที่ได้รับผลประโยชน์อื่น ๆ Employee Receive Fringe Benefit					ค่าจ้างเฉลี่ย Average Wage	จำนวนลูกจ้าง Total Employee	อุตสาหกรรม INDUSTRY
			ได้รับเป็นเงิน In Cash	ได้รับเป็นสิ่งของ In Kind	ได้รับเป็นเงิน In Cash	ได้รับเป็นสิ่งของ In Kind	ได้รับเป็นเงิน In Cash			
			โบนัส Bonus	ค่าล่วงเวลา Overtime	เงินอื่นๆ Other Income	อาหาร Food	เครื่องแต่งกาย Clothes	ที่อยู่อาศัย Housing	อื่นๆ Others	
หญิง	3,690.6	11,083.5	4.2	361.2	550.6	313.3	7.6	79.6	158.2	FEMALE
1.เกษตรกรรม การป่าไม้ และการประมง	577.9	4,889.6	-	0.6	9.1	10.3	-	24.3	3.4	1. Agriculture, forestry and fishing
2.การทำเหมืองแร่ และเหมืองหิน	10.1	8,902.5	0.4	-	-	-	-	0.8	-	2. Mining and quarrying
3. การผลิต	1,085.4	9,883.9	3.0	276.5	252.7	157.1	3.5	10.9	124.5	3. Manufacturing
4. ไฟฟ้า ก๊าซ ไอน้ำและระบบปรับอากาศ	17.4	24,040.5	-	0.3	0.1	-	-	1.6	0.5	4. Electricity, gas, steam and air conditioning supply
5. การจัดการน้ำ การจัดการและการบำบัดน้ำเสีย ของเสีย และสิ่งปฏิกูล	12.3	10,807.9	-	-	-	-	-	-	-	5. Water supply; sewerage, waste management and remediation activities
6. การก่อสร้าง	158.4	7,377.8	-	3.6	1.4	2.8	0.3	5.3	13.9	6. Construction
7. การขนส่ง และการขายปลีก การซ่อมยานยนต์	438.6	9,819.5	-	23.1	42.7	16.4	1.4	9.5	5.7	7. Wholesale and retail trade; repair of motor vehicles and motorcycles
8. การขนส่ง และสถานที่เก็บสินค้า	44.9	15,517.4	-	5.3	6.3	4.7	-	0.2	1.1	8. Transportation and storage
9. ที่พักแรมและบริการด้านอาหาร	178.2	8,237.6	0.2	5.4	26.4	87.8	0.3	2.8	2.4	9. Accommodation and food service activities
10. ข้อมูลข่าวสารและการสื่อสาร	10.4	19,097.8	-	-	1.1	0.3	-	-	-	10. Information and communication
11.กิจกรรมทางการเงินและการประกันภัย	76.7	19,055.5	-	0.3	12.1	-	1.1	0.2	-	11. Financial and insurance activities
12. กิจกรรมอสังหาริมทรัพย์	5.6	11,686.8	-	-	1.8	0.5	-	0.7	0.4	12. Real estate activities
13. กิจกรรมทางวิชาชีพ วิทยาศาสตร์ และเทคนิค	26.3	14,580.5	-	-	1.2	0.8	-	1.2	-	13. Professional, scientific and technical activities
14. กิจกรรมการบริหารและการบริหารสนับสนุน	45.9	9,577.8	-	0.6	2.7	1.7	1.0	0.1	1.6	14. Administrative and support service activities
15. การบริหารราชการ การป้องกันประเทศ การประกันสังคม	300.7	15,101.5	-	0.9	20.8	1.4	-	4.2	0.7	15. Public administration and defence; compulsory social security
16. การศึกษา	353.4	21,532.1	0.6	1.1	113.1	7.7	-	6.8	0.8	16. Education
17. กิจกรรมด้านสุขภาพและงานสังคมสงเคราะห์	212.0	15,704.8	-	42.8	29.9	3.3	-	6.4	1.5	17. Human health and social work activities
18. ศิลปะ ความบันเทิง และนันทนาการ	30.7	9,013.5	-	0.8	7.4	2.9	-	0.5	1.3	18. Arts, entertainment and recreation
19. กิจกรรมบริการด้านอื่น ๆ	59.9	6,848.2	-	-	1.8	6.0	-	0.6	-	19. Other service activities
20. กิจกรรมการจ้างงานในครัวเรือนส่วนบุคคล การผลิตสินค้าและบริการที่ข้ามเองเพื่อใช้ในครัวเรือน	38.8	6,290.1	-	-	-	9.8	-	3.8	-	20. Activities of households as employers; undifferentiated goods and services-producing activities of households for own use
21. กิจกรรมขององค์การระหว่างประเทศ	0.2	15,000.0	-	-	-	-	-	-	-	21. Activities of extraterritorial organizations and bodies
22. ไม่ทราบ	6.8	15,779.5	-	-	-	-	-	-	0.6	22. Unknown

ตารางที่ 16 จำนวนลูกจ้างเอกชน จำนวนตามค่าจ้างเฉลี่ย ผลประโยชน์อื่นที่ได้รับ อุตสาหกรรม ที่ราชอาณาจักร
TABLE 16 PRIVATE EMPLOYEE BY AVERAGE WAGE, FRINGE BENEFIT, INDUSTRY , WHOLE KINGDOM

ไตรมาสที่ 2/2560 : Quarter 2/2017

หน่วยเป็นพัน : In Thousands

อุตสาหกรรม	จำนวน ลูกจ้างเอกชน Total Private Employee	ลูกจ้างเอกชนที่ได้รับผลประโยชน์อื่นๆ ได้รับเป็นเงิน In Cash				ลูกจ้างเอกชนที่ได้รับผลประโยชน์อื่น ๆ ได้รับเป็นสิ่งของ In Kind				INDUSTRY
		ค่าจ้างเฉลี่ย Average Wage	โบนัส Bonus	ค่าล่วงเวลา Overtime	เงินอื่นๆ Other Income	อาหาร Food	เครื่องแต่งกาย Clothes	ที่อยู่อาศัย Housing	อื่นๆ Others	
ยอดรวม	14,953.8	11,908.7	23.2	1,587.5	1,781.0	1,330.6	39.5	482.7	510.5	TOTAL
1.เกษตรกรรม การป่าไม้ และการประมง	1,781.2	5,671.9	-	3.0	29.9	63.3	-	84.9	17.1	1. Agriculture, forestry and fishing
2.การทำเหมืองแร่ และเหมืองหิน	63.1	15,749.4	0.4	8.1	5.6	4.6	-	3.7	0.6	2. Mining and quarrying
3. การผลิต	4,806.8	12,505.6	9.1	1,229.6	967.0	528.7	13.0	133.3	375.7	3. Manufacturing
4. ไฟฟ้า ก๊าซ ไอน้ำและระบบปรับอากาศ	12.0	25,149.4	-	2.1	3.1	-	0.4	0.2	0.9	4. Electricity, gas, steam and air conditioning supply
5. การจัดหา น้ำ การจัดการและการบำบัดน้ำเสีย ของเสีย และสิ่งมีมูลค่า	18.3	8,269.3	-	0.1	0.6	0.5	-	-	-	5. Water supply; sewerage, waste management and remediation activities
6. การก่อสร้าง	1,735.6	9,588.5	1.1	28.3	22.2	30.2	0.9	42.1	57.4	6. Construction
7. การขายส่ง และการขายปลีก การซ่อมยานยนต์	2,569.0	12,240.1	6.8	106.7	275.2	92.1	11.5	84.3	24.1	7. Wholesale and retail trade; repair of motor vehicles and motorcycles
8. การขนส่ง และสถานที่เก็บสินค้า	528.0	16,318.7	0.4	49.3	88.6	23.5	3.1	6.9	3.3	8. Transportation and storage
9. ที่พักแรมและบริการด้านอาหาร	904.0	10,655.2	0.8	30.8	192.9	438.2	4.5	26.7	10.5	9. Accommodation and food service activities
10. ข้อมูลข่าวสารและการสื่อสาร	137.9	25,162.7	0.2	5.3	10.4	1.4	-	0.3	0.6	10. Information and communication
11.กิจกรรมทางการเงินและการประกันภัย	366.8	22,755.9	1.4	10.4	50.4	0.3	1.2	1.1	2.1	11. Financial and insurance activities
12. กิจกรรมอสังหาริมทรัพย์	143.3	15,201.9	-	7.0	8.6	1.5	-	12.2	0.4	12. Real estate activities
13. กิจกรรมทางวิชาชีพ วิทยาศาสตร์ และเทคนิค	206.6	24,449.1	-	3.5	13.6	2.3	-	0.3	-	13. Professional, scientific and technical activities
14. กิจกรรมการบริหารและการบริหารสนับสนุน	487.7	12,176.4	0.6	70.5	36.0	12.4	2.6	3.8	3.3	14. Administrative and support service activities
15. การบริหารราชการ การป้องกันประเทศ การประกันสังคม	-	-	-	-	-	-	-	-	-	15. Public administration and defence; compulsory social security
16. การศึกษา	247.3	16,848.1	0.6	2.7	16.7	13.9	-	5.4	4.5	16. Education
17. กิจกรรมด้านสุขภาพและงานสังคมสงเคราะห์	196.1	16,783.3	0.2	18.8	12.2	8.3	1.2	1.5	1.6	17. Human health and social work activities
18. ศิลปะ ความบันเทิง และนันทนาการ	96.9	11,786.2	-	4.5	16.1	11.2	0.2	2.8	2.7	18. Arts, entertainment and recreation
19. กิจกรรมบริการด้านอื่น ๆ	357.5	8,263.2	1.6	5.4	28.7	13.2	-	9.1	1.3	19. Other service activities
20. กิจกรรมการจ้างงานในครัวเรือนส่วนบุคคล การผลิตสินค้าและบริการที่ตนเองเพื่อใช้ในครัวเรือน	218.3	8,355.5	-	1.5	3.3	85.1	1.0	64.4	3.8	20. Activities of households as employers; undifferentiated goods and services-producing activities of households for own use
21. กิจกรรมขององค์กรระหว่างประเทศ	4.7	65,098.2	-	-	-	-	-	-	-	21. Activities of extraterritorial organizations and bodies
22. ไม่ทราบ	73.0	19,413.7	-	-	-	-	-	-	0.6	22. Unknown

ตารางที่ 16 จำนวนลูกจ้างเอกชน จำนวนตามค่าจ้างเฉลี่ย ผลประโยชน์ที่ได้รับ อุตสาหกรรม และเพศ ที่ราชอาณาจักร
TABLE 16 PRIVATE EMPLOYEE BY AVERAGE WAGE, FRINGE BENEFIT, INDUSTRY AND SEX , WHOLE KINGDOM

อุตสาหกรรม Industry	จำนวนลูกจ้าง เอกชน Total Private Employee	ลูกจ้างเอกชนที่ได้รับผลประโยชน์เงิน Private Employee Receive Fringe Benefit										ค่าจ้างเฉลี่ย Average Wage	INDUSTRY
		ได้รับเป็นเงิน In Cash					ได้รับเป็นสิ่งของ In Kind						
		โบนัส Bonus	ค่าล่วงเวลา Overtime	เงินอื่นๆ Other Income	อาหาร Food	เครื่องแต่งกาย Clothes	ที่อยู่อาศัย Housing	อื่นๆ Others	อื่นๆ Others				
ชาย													MALE
1. เกษตรกรรม การป่าไม้ และการประมง	8,371.7	12,033.2	883.0	922.0	605.5	18.4	276.7	240.5	12.3	1. Agriculture, forestry and fishing			
2. การทำเหมืองแร่ และหิน	1,079.7	6,120.2	-	2.3	18.2	-	57.5	12.3	0.6	2. Mining and quarrying			
3. การผลิต	2,511.3	17,100.4	8.0	5.4	4.6	-	2.9	159.5	0.9	3. Manufacturing			
4. ไฟฟ้า ก๊าซ ไอน้ำและระบบปรับอากาศ	9.2	13,642.2	654.9	488.4	245.0	0.4	90.9	0.2	-	4. Electricity, gas, steam and air conditioning supply			
5. การจัดหาสินค้า การจัดการและการบำรุงรักษา ของเสีย และสิ่งปฏิกูล	13.9	16,984.4	2.1	0.6	0.5	-	-	-	-	5. Water supply; sewerage, waste management and remediation activities			
6. การก่อสร้าง	1,466.3	8,940.3	0.1	19.6	27.1	0.7	31.8	42.3	-	6. Construction			
7. การขนส่ง และการพาณิชย์ การซ่อมยานยนต์	1,390.3	9,764.2	1.1	19.6	27.1	0.7	31.8	42.3	-	7. Wholesale and retail trade; repair of motor vehicles and motorcycles			
8. การขนส่ง และสถานที่เก็บสินค้า	408.0	12,013.6	5.5	143.1	56.5	7.3	58.5	13.6	-	8. Transportation and storage			
9. ที่พักแรมและบริการด้านอาหาร	345.0	15,068.4	0.4	78.8	16.3	0.0	6.1	2.0	-	9. Accommodation and food service activities			
10. ข้อมูลข่าวสารและการสื่อสาร	82.2	11,914.7	0.5	88.3	177.7	2.2	11.7	1.6	-	10. Information and communication			
11. กิจกรรมทางการเงินและการประกันภัย	141.5	24,329.9	0.2	7.9	0.4	-	-	0.6	-	11. Financial and insurance activities			
12. กิจกรรมอสังหาริมทรัพย์	56.2	23,424.7	0.2	23.3	0.3	-	1.0	0.3	-	12. Real estate activities			
13. กิจกรรมทางวิชาชีพ วิทยาศาสตร์ และเทคนิค	84.5	14,621.0	-	2.6	-	-	3.8	-	-	13. Professional, scientific and technical activities			
14. กิจกรรมการบริการและการบริการสนับสนุน	294.0	24,266.4	-	20.0	5.0	-	0.2	-	-	14. Administrative and support service activities			
15. การบริหารราชการ การป้องกันประเทศ การประมงในสังคมน	-	12,141.1	0.6	25.8	8.5	1.6	2.6	1.5	-	15. Public administration and defence; compulsory social security			
16. การศึกษา	68.7	18,762.3	0.3	3.7	2.6	-	2.0	2.9	-	16. Education			
17. กิจกรรมด้านสุขภาพและงานสังคมสงเคราะห์	47.0	18,567.1	0.2	4.7	1.7	1.2	0.3	0.6	-	17. Human health and social work activities			
18. ศิลปะ ความบันเทิง และนันทนาการ	46.1	13,737.3	-	3.2	5.1	0.2	1.2	0.8	-	18. Arts, entertainment and recreation			
19. กิจกรรมบริการด้านอื่น ๆ	197.4	7,859.6	0.2	1.4	4.8	3.4	1.4	1.0	-	19. Other service activities			
20. กิจกรรมการจ้างงานในครัวเรือนส่วนบุคคล การผลิตสินค้าและบริการที่ตนเองทำใช้ในครัวเรือน	44.7	10,148.5	-	0.6	4.1	-	4.7	0.1	-	20. Activities of households as employers; undifferentiated goods and services-producing activities of households for own use			
21. กิจกรรมขององค์กรระหว่างประเทศ	2.9	92,644.3	-	-	-	-	-	-	-	21. Activities of extraterritorial organizations and bodies			
22. ไม่ทราบ	34.3	19,159.6	-	-	-	-	-	-	-	22. Unknown			
หญิง	6,582.1	11,750.3	704.5	859.0	725.1	21.1	206.0	270.0	4.8	FEMALE			
1. เกษตรกรรม การป่าไม้ และการประมง	701.5	4,981.9	0.7	11.7	12.9	-	27.3	4.8	-	1. Agriculture, forestry and fishing			
2. การทำเหมืองแร่ และหิน	14.6	11,240.0	0.1	0.2	0.8	-	0.8	-	-	2. Mining and quarrying			
3. การผลิต	2,295.5	11,262.1	3.3	478.5	283.7	8.1	42.5	216.2	-	3. Manufacturing			
4. ไฟฟ้า ก๊าซ ไอน้ำและระบบปรับอากาศ	2.8	52,121.7	-	0.6	-	-	-	-	-	4. Electricity, gas, steam and air conditioning supply			
5. การจัดหาสินค้า การจัดการและการบำรุงรักษา ของเสีย และสิ่งปฏิกูล	4.4	6,144.7	-	-	-	-	-	-	-	5. Water supply; sewerage, waste management and remediation activities			
6. การก่อสร้าง	269.2	8,631.5	6.2	2.6	3.1	0.3	10.3	15.1	-	6. Construction			
7. การขนส่ง และการพาณิชย์ การซ่อมยานยนต์	1,178.7	12,507.3	1.4	132.0	35.6	4.2	25.8	10.5	-	7. Wholesale and retail trade; repair of motor vehicles and motorcycles			
8. การขนส่ง และสถานที่เก็บสินค้า	120.1	20,566.6	8.7	9.9	7.2	3.1	0.8	1.3	-	8. Transportation and storage			
9. ที่พักแรมและบริการด้านอาหาร	559.0	9,877.9	14.5	104.6	260.5	2.3	15.0	8.9	-	9. Accommodation and food service activities			
10. ข้อมูลข่าวสารและการสื่อสาร	55.7	26,392.5	2.7	2.5	1.0	-	0.3	-	-	10. Information and communication			
11. กิจกรรมทางการเงินและการประกันภัย	225.2	22,335.6	6.4	27.1	0.0	1.2	0.1	1.8	-	11. Financial and insurance activities			
12. กิจกรรมอสังหาริมทรัพย์	87.1	15,576.6	1.4	6.1	1.5	-	8.3	0.4	-	12. Real estate activities			
13. กิจกรรมทางวิชาชีพ วิทยาศาสตร์ และเทคนิค	122.1	24,575.5	1.5	8.6	0.8	-	0.1	-	-	13. Professional, scientific and technical activities			
14. กิจกรรมการบริการและการบริการสนับสนุน	193.7	12,230.1	14.8	10.2	3.9	1.0	1.2	1.9	-	14. Administrative and support service activities			
15. การบริหารราชการ การป้องกันประเทศ การประมงในสังคมน	-	-	-	-	-	-	-	-	-	15. Public administration and defence; compulsory social security			
16. การศึกษา	178.6	16,112.5	0.3	13.0	11.3	-	3.4	1.6	-	16. Education			
17. กิจกรรมด้านสุขภาพและงานสังคมสงเคราะห์	149.1	16,221.0	14.1	11.8	6.6	-	1.3	1.0	-	17. Human health and social work activities			
18. ศิลปะ ความบันเทิง และนันทนาการ	50.8	10,013.0	-	12.8	6.1	-	1.6	1.9	-	18. Arts, entertainment and recreation			
19. กิจกรรมบริการด้านอื่น ๆ	160.1	8,760.9	1.4	23.9	9.8	-	7.7	0.4	-	19. Other service activities			
20. กิจกรรมการจ้างงานในครัวเรือนส่วนบุคคล การผลิตสินค้าและบริการที่ตนเองทำใช้ในครัวเรือน	173.6	7,893.6	0.9	2.8	81.0	1.0	59.8	3.7	-	20. Activities of households as employers; undifferentiated goods and services-producing activities of households for own use			
21. กิจกรรมขององค์กรระหว่างประเทศ	1.8	20,934.8	-	-	-	-	-	-	-	21. Activities of extraterritorial organizations and bodies			
22. ไม่ทราบ	38.7	19,638.7	-	-	-	-	-	-	-	22. Unknown			

ตารางที่ 16 จำนวนลูกจ้างเอกชน จำแนกตามค่าจ้างเฉลี่ย ผลประโยชน์ที่ได้รับ อุตสาหกรรม เพศ และเขตการปกครอง ทั่วราชอาณาจักร (ต่อ)

TABLE 16 PRIVATE EMPLOYEE BY AVERAGE WAGE, FRINGE BENEFIT, INDUSTRY, SEX AND AREA, WHOLE KINGDOM (Contd.)

หน่วยเป็นพัน : in Thousands

อุตสาหกรรม	จำนวนลูกจ้าง เอกชน	ในเขตเทศบาล MUNICIPAL AREA										INDUSTRY
		ลูกจ้างเอกชนที่ได้รับผลประโยชน์อื่นๆ Private Employee Receive Fringe Benefit					ได้รับเป็นเงิน In Kind					
		ค่าจ้างเฉลี่ย Average Wage	โบนัส Bonus	ค่าล่วงเวลา Overtime	เงินอื่นๆ Other Income	อาหาร Food	เครื่องแต่งกาย Clothes	ที่อยู่อาศัย Housing	อื่นๆ Others			
ยอดรวม	8,058.9	14,229.5	13.9	884.4	1,002.0	764.8	23.9	319.4	215.2	TOTAL		
ชาย	4,324.0	14,491.8	9.5	500.7	512.4	343.6	10.4	172.1	100.9	MALE		
1. เกษตรกรรม การป่าไม้ และการประมง	207.2	6,973.9	-	0.3	3.9	14.6	-	10.3	2.7	1. Agriculture, forestry and fishing		
2. การทำเหมืองแร่ และเหมืองหิน	18.9	26,217.8	-	5.6	4.2	3.6	-	0.4	-	2. Mining and quarrying		
3. การผลิต	1,375.5	15,129.2	2.2	335.5	237.4	122.0	1.3	71.8	74.5	3. Manufacturing		
4. ไฟฟ้า ก๊าซ ไอน้ำและระบบปรับอากาศ	3.2	25,436.7	-	0.3	1.7	-	-	0.2	0.3	4. Electricity, gas, steam and air conditioning supply		
5. การจัดหา น้ำ การจัดการและการบำบัดน้ำเสีย ของเสีย และสิ่งมีคุณค่า	6.7	8,782.3	-	0.1	0.6	0.5	-	-	-	5. Water supply; sewerage, waste management and remediation activities		
6. การก่อสร้าง	581.3	12,071.8	0.8	15.7	9.8	10.9	0.7	21.9	11.8	6. Construction		
7. การขนส่ง และการขายปลีก การซ่อมยานยนต์	834.7	13,412.3	4.8	37.4	86.6	26.9	3.3	41.4	3.3	7. Wholesale and retail trade; repair of motor vehicles and motorcycles		
8. การขนส่ง และสถานที่เก็บสินค้า	268.8	16,317.7	-	26.5	44.2	6.4	0.0	3.7	1.7	8. Transportation and storage		
9. ที่พักแรมและบริการด้านอาหาร	267.0	12,541.6	0.5	10.6	70.8	140.5	2.2	8.2	1.2	9. Accommodation and food service activities		
10. ข้อมูลข่าวสารและการสื่อสาร	69.0	25,790.6	0.2	2.0	4.4	0.3	-	-	0.6	10. Information and communication		
11. กิจกรรมทางการเงินและการประกันภัย	108.6	24,933.3	0.2	2.7	16.6	0.3	-	1.0	0.2	11. Financial and insurance activities		
12. กิจกรรมอสังหาริมทรัพย์	46.3	15,378.7	-	5.6	1.4	-	-	3.3	-	12. Real estate activities		
13. กิจกรรมทางวิชาชีพ วิทยาศาสตร์ และเทคนิค	66.4	26,744.4	-	0.8	4.3	0.5	-	0.2	-	13. Professional, scientific and technical activities		
14. กิจกรรมการบริหารและการบริหารสนับสนุน	210.2	12,392.9	0.6	49.8	18.9	5.9	1.6	1.6	1.2	14. Administrative and support service activities		
15. การบริหารราชการ การป้องกันประเทศ การประกันสังคม	-	-	-	-	-	-	-	-	-	15. Public administration and defence; compulsory social security		
16. การศึกษา	49.8	20,631.4	0.0	2.0	3.3	2.6	-	2.0	2.9	16. Education		
17. กิจกรรมด้านสุขภาพและงานสังคมสงเคราะห์	34.2	20,281.1	-	4.1	0.4	1.7	1.2	0.3	0.6	17. Human health and social work activities		
18. ศิลปะ ความบันเทิง และนันทนาการ	23.8	18,257.3	-	0.3	1.5	3.0	0.2	1.2	0.1	18. Arts, entertainment and recreation		
19. กิจกรรมบริการด้านอื่น ๆ	90.4	9,463.7	0.2	1.0	1.8	1.2	-	1.4	-	19. Other service activities		
20. กิจกรรมการจ้างงานในครัวเรือนส่วนบุคคล การผลิตสินค้าและบริการที่ตัวเองเพื่อใช้ในครัวเรือน	27.3	12,263.0	-	0.6	0.5	2.9	-	3.3	-	20. Activities of households as employers; undifferentiated goods and services-producing activities of households for own use		
21. กิจกรรมขององค์การระหว่างประเทศ	2.9	92,644.3	-	-	-	-	-	-	-	21. Activities of extraterritorial organizations and bodies		
22. ไม่ทราบ	31.8	19,762.7	-	-	-	-	-	-	-	22. Unknown		

ตารางที่ 16 จำนวนลูกจ้างเอกชน จำแนกตามค่าจ้างเฉลี่ย ผลประโยชน์ที่ได้รับ อุตสาหกรรม เพศ และเขตการปกครอง ทวีราชอาณาจักร (ต่อ)

TABLE 16 PRIVATE EMPLOYEE BY AVERAGE WAGE, FRINGE BENEFIT, INDUSTRY, SEX AND AREA, WHOLE KINGDOM (Contd.)

อุตสาหกรรม	จำนวนลูกจ้าง เอกชน	ในเขตเทศบาล MUNICIPAL AREA										INDUSTRY
		ลูกจ้างเอกชนที่ได้รับผลประโยชน์อื่นๆ Private Employee Receive Fringe Benefit					ได้รับเป็นเงิน In Kind					
		ค่าจ้างเฉลี่ย Average Wage	โบนัส Bonus	ค่าล่วงเวลา Overtime	เงินอื่นๆ Other Income	อาหาร Food	เครื่องแต่งกาย Clothes	ที่อยู่อาศัย Housing	อื่นๆ Others			
	Total Private Employee	3,734.8	13,925.7	4.4	383.8	489.7	421.2	13.5	147.3	114.3		FEMALE
หญิง												
1. เกษตรกรรม การป่าไม้ และการประมง	126.7	5,446.5	-	0.2	2.6	2.7	3.1	-	3.1	1.4	1.4	1. Agriculture, forestry and fishing
2. การทำเหมืองแร่ และเหมืองหิน	4.7	16,506.4	-	0.1	0.2	-	-	-	0.1	-	-	2. Mining and quarrying
3. การผลิต	1,212.3	12,499.5	0.3	298.3	225.8	126.6	31.6	4.5	31.6	91.7	91.7	3. Manufacturing
4. ไฟฟ้า ก๊าซ ไอน้ำและระบบปรับอากาศ	1.5	89,144.2	-	-	0.6	-	-	-	-	-	-	4. Electricity, gas, steam and air conditioning supply
5. การจัดหา การจัดการและการบำบัดน้ำเสีย ของเสีย และสิ่งปฏิบูด	2.3	5,770.2	-	-	-	-	-	-	-	-	-	5. Water supply; sewerage, waste management and remediation activities
6. การก่อสร้าง	110.8	10,423.5	-	2.7	1.2	0.3	5.0	-	5.0	1.2	1.2	6. Construction
7. การขายส่ง และการชอชยนต์ การซ่อมยานยนต์	743.3	14,077.9	1.4	27.2	89.3	19.3	16.3	2.7	16.3	4.9	4.9	7. Wholesale and retail trade; repair of motor vehicles and motorcycles
8. การขนส่ง และสถานที่เก็บสินค้า	83.5	22,678.2	-	3.5	3.9	2.6	0.6	3.1	0.6	0.2	0.2	8. Transportation and storage
9. ที่พักแรมและบริการด้านอาหาร	382.6	10,626.8	0.2	9.1	78.3	173.2	12.2	2.0	12.2	6.6	6.6	9. Accommodation and food service activities
10. ข้อมูลข่าวสารและการสื่อสาร	48.0	28,039.4	-	2.7	1.9	0.7	0.3	-	0.3	-	-	10. Information and communication
11. กิจกรรมทางการเงินและการประกันภัย	170.1	23,796.7	1.2	6.1	16.3	0.0	0.1	0.1	0.1	1.8	1.8	11. Financial and insurance activities
12. กิจกรรมอสังหาริมทรัพย์	81.6	15,833.1	-	1.4	4.3	1.1	7.7	-	7.7	-	-	12. Real estate activities
13. กิจกรรมทางวิชาชีพ วิทยาศาสตร์ และเทคนิค	101.3	26,840.6	-	1.5	7.8	-	0.1	-	0.1	-	-	13. Professional, scientific and technical activities
14. กิจกรรมการบริหารและการบริการสนับสนุน	148.5	13,051.3	-	14.2	7.5	2.2	1.1	-	1.1	0.3	0.3	14. Administrative and support service activities
15. การบริหารราชการ การป้องกันประเทศ การประกันสังคม	-	-	-	-	-	-	-	-	-	-	-	15. Public administration and defence; compulsory social security
16. การศึกษา	116.8	18,007.1	-	0.2	8.9	8.8	3.4	-	3.4	1.6	1.6	16. Education
17. กิจกรรมด้านสุขภาพและงานสังคมสงเคราะห์	107.4	17,077.8	-	9.3	10.4	5.2	1.3	-	1.3	-	-	17. Human health and social work activities
18. ศิลปะ ความบันเทิง และนันทนาการ	24.4	11,430.4	-	2.5	5.6	3.3	1.6	-	1.6	0.6	0.6	18. Arts, entertainment and recreation
19. กิจกรรมบริการด้านอื่น ๆ	101.0	9,880.3	1.4	4.0	22.3	4.1	7.1	-	7.1	0.4	0.4	19. Other service activities
20. กิจกรรมการจ้างงานในครัวเรือนส่วนบุคคล การผลิตสินค้าและบริการที่สร้างขึ้นเองเพื่อใช้ในครัวเรือน	134.8	8,354.8	-	0.9	2.8	71.3	55.9	1.0	55.9	3.7	3.7	20. Activities of households as employers; undifferentiated goods and services-producing activities of households for own use
21. กิจกรรมขององค์กรระหว่างประเทศ	1.6	21,737.9	-	-	-	-	-	-	-	-	-	21. Activities of extraterritorial organizations and bodies
22. ไม่ทราบ	32.0	20,455.1	-	-	-	-	-	-	-	-	-	22. Unknown

ไตรมาสที่ 2/2560 : Quarter 2/2017

หน่วยเป็นพัน : in Thousands

ตารางที่ 16 จำนวนลูกจ้างเอกชน จำแนกตามค่าจ้างเฉลี่ย ผลประโยชน์ที่ได้รับ อุตสาหกรรม เพศ และเขตการปกครอง ราชอาณาจักร (ต่อ)

TABLE 16 PRIVATE EMPLOYEE BY AVERAGE WAGE, FRINGE BENEFIT, INDUSTRY, SEX AND AREA, WHOLE KINGDOM (Contd.)

อุตสาหกรรม	จำนวนลูกจ้าง เอกชน Total Private Employee	นอกเขตเทศบาล NON-MUNICIPAL AREA										INDUSTRY				
		ค่าจ้างเฉลี่ย		ได้รับเป็นเงิน In Cash		ลูกจ้างเอกชนที่ได้รับผลประโยชน์อื่น ๆ Private Employee Receive Fringe Benefit		ได้รับเป็นสิ่งของ In Kind			INDUSTRY					
		Average Wage	9,196.2	9,406.7	5,917.5	11,307.3	11,841.4	12,379.2	9,085.7	โบนัส Bonus			ค่าล่วงเวลา Overtime	เงินอื่นๆ Other Income	อาหาร Food	เครื่องแต่งกาย Clothes
ยอดรวม	6,895.0	9,196.2	9,406.7	5,917.5	11,307.3	11,841.4	12,379.2	9,085.7	9.3	703.1	779.0	565.7	15.7	163.3	295.3	TOTAL
ชาย	4,047.7	9,406.7	9,406.7	5,917.5	11,307.3	11,841.4	12,379.2	9,085.7	5.4	382.3	409.7	261.9	8.0	104.6	139.6	MALE
1 เกษตรกรรม การป่าไม้ และการประมง	872.5	5,917.5	5,917.5	2.0	14.4	35.7	47.3	9.6	-	-	14.4	35.7	-	47.3	9.6	1. Agriculture, forestry and fishing
2. การทำเหมืองแร่ และเหมืองหิน	29.7	11,307.3	11,307.3	2.4	1.1	1.0	2.5	0.6	-	-	1.1	1.0	-	2.5	0.6	2. Mining and quarrying
3. การผลิต	1,135.8	11,841.4	11,841.4	3.6	319.4	123.0	19.0	85.1	3.6	319.4	251.0	123.0	3.7	19.0	85.1	3. Manufacturing
4. ไฟฟ้า ก๊าซ ไอน้ำ และระบบปรับอากาศ	6.0	12,379.2	12,379.2	1.8	0.8	0.4	-	0.6	-	1.8	0.8	-	0.4	-	0.6	4. Electricity, gas, steam and air conditioning supply
5. การจัดหา น้ำ การจัดการ และการบำบัดน้ำเสีย ของเสีย และสิ่งปฏิกูล	7.2	9,085.7	9,085.7	-	-	-	-	-	-	-	-	-	-	-	-	5. Water supply; sewerage, waste management and remediation activities
6. การก่อสร้าง	885.0	8,248.4	8,248.4	0.3	6.4	16.3	9.9	30.6	0.3	6.4	9.8	16.3	-	9.9	30.6	6. Construction
7. การขายส่ง และการขายปลีก การซ่อมยานยนต์	555.6	9,912.2	9,912.2	0.7	19.1	29.5	17.1	10.3	0.7	19.1	56.5	29.5	4.0	17.1	10.3	7. Wholesale and retail trade; repair of motor vehicles and motorcycles
8. การขนส่ง และสถานที่เก็บสินค้า	139.2	12,656.7	12,656.7	0.4	14.1	9.9	2.4	0.3	0.4	14.1	34.6	9.9	-	2.4	0.3	8. Transportation and storage
9. ที่พักแรมและบริการด้านอาหาร	78.0	9,767.3	9,767.3	-	5.7	37.2	3.5	0.5	-	5.7	17.4	37.2	-	3.5	0.5	9. Accommodation and food service activities
10. ข้อมูลข่าวสารและการสื่อสาร	13.2	16,719.3	16,719.3	-	0.6	0.1	-	-	-	0.6	3.5	0.1	-	-	-	10. Information and communication
11. กิจกรรมทางการเงินและการประกันภัย	32.9	18,441.6	18,441.6	-	1.3	6.7	-	0.1	-	1.3	6.7	-	-	-	0.1	11. Financial and insurance activities
12. กิจกรรมอสังหาริมทรัพย์	9.9	11,085.7	11,085.7	-	-	1.1	0.6	-	-	-	1.1	-	-	0.6	-	12. Real estate activities
13. กิจกรรมทางวิชาชีพ วิทยาศาสตร์ และเทคโนโลยี	18.1	15,152.0	15,152.0	-	1.3	0.7	1.1	-	-	1.3	0.7	1.1	-	-	-	13. Professional, scientific and technical activities
14. กิจกรรมการบริหารและการบริหารสนับสนุน	83.8	11,509.2	11,509.2	-	5.9	6.9	2.6	0.3	-	5.9	6.9	2.6	-	0.9	0.3	14. Administrative and support service activities
15. การบริหารราชการ การป้องกันประเทศ การประกันสังคม	-	-	-	-	-	-	-	-	-	-	-	-	-	-	-	15. Public administration and defence; compulsory social security
16. การศึกษา	18.9	13,839.3	13,839.3	0.3	0.6	0.4	-	-	-	0.6	0.4	-	-	-	-	16. Education
17. กิจกรรมด้านสุขภาพและงานสังคมสงเคราะห์	12.8	13,985.1	13,985.1	0.2	0.6	-	-	-	-	0.6	-	-	-	-	-	17. Human health and social work activities
18. ศิลปะ ความบันเทิง และนันทนาการ	22.3	8,899.0	8,899.0	-	1.0	1.7	2.1	0.7	-	1.0	1.7	2.1	-	-	0.7	18. Arts, entertainment and recreation
19. กิจกรรมบริการด้านอื่น ๆ	107.0	6,503.6	6,503.6	-	0.4	3.0	2.2	1.0	-	0.4	3.0	2.2	-	-	1.0	19. Other service activities
20. กิจกรรมการจ้างงานในครัวเรือนส่วนบุคคล การผลิตสินค้าและบริการที่ขึ้นเองเพื่อใช้ในครัวเรือน	17.4	6,839.9	6,839.9	-	-	-	1.3	0.1	-	-	-	1.2	-	1.3	0.1	20. Activities of households as employers; undifferentiated goods and services-producing activities of households for own use
21. กิจกรรมขององค์การระหว่างประเทศ	-	-	-	-	-	-	-	-	-	-	-	-	-	-	-	21. Activities of extraterritorial organizations and bodies
22. ไม่ทราบ	2.5	11,413.5	11,413.5	-	-	-	-	-	-	-	-	-	-	-	-	22. Unknown

ตารางที่ 16 จำนวนลูกจ้างเอกชน จำนวนตามค่าจ้างเฉลี่ย ผลประโยชน์ที่ได้รับ อุตสาหกรรม เพศ และเขตการปกครอง ราชอาณาจักร (ต่อ)

TABLE 16 PRIVATE EMPLOYEE BY AVERAGE WAGE, FRINGE BENEFIT, INDUSTRY, SEX AND AREA, WHOLE KINGDOM (Contd.)

อุตสาหกรรม Industry	จำนวนลูกจ้าง Private Employee	นอกเขตเทศบาล NON-MUNICIPAL AREA										INDUSTRY
		ลูกจ้างเอกชนที่ได้รับผลประโยชน์อื่น ๆ Private Employee Receive Fringe Benefit					ได้รับเป็นสิ่งของ In Kind					
		ค่าจ้างเฉลี่ย Average Wage	โบนัส Bonus	ค่าล่วงเวลา Overtime	เงินอื่น ๆ Other Income	อาหาร Food	เครื่องแต่งกาย Clothes	ที่อยู่อาศัย Housing	อื่นๆ Others			
หญิง	2,847.3	8,896.8	3.9	320.7	369.3	303.9	7.6	58.8	155.7			FEMALE
1 เกษตรกรรม การป่าไม้ และการประมง	574.8	4,879.6	-	0.5	9.1	10.3	-	24.3	3.4	1. Agriculture, forestry and fishing		
2. การทำเหมืองแร่ และเหมืองหิน	9.9	8,756.2	0.4	-	-	-	-	0.8	-	2. Mining and quarrying		
3. การผลิต	1,083.2	9,877.2	3.0	276.5	252.7	157.1	3.5	10.9	124.5	3. Manufacturing		
4. ไฟฟ้า ก๊าซ ไอน้ำและระบบปรับอากาศ	1.3	11,263.4	-	-	-	-	-	-	-	4. Electricity, gas, steam and air conditioning supply		
5. การจัดหา น้ำ การจัดการและการบำบัดน้ำเสีย ของเสีย และสิ่งปฏิกูล	2.1	6,566.2	-	-	-	-	-	-	-	5. Water supply; sewerage, waste management and remediation activities		
6. การก่อสร้าง	158.4	7,377.8	-	3.6	1.4	2.8	0.3	5.3	13.9	6. Construction		
7. การขายส่ง และการขายปลีก การซ่อมยานยนต์	435.4	9,826.2	-	23.1	42.7	16.4	1.4	9.5	5.7	7. Wholesale and retail trade; repair of motor vehicles and motorcycles		
8. การขนส่ง และสถานที่เก็บสินค้า	36.6	15,748.4	-	5.2	6.0	4.6	-	0.2	1.1	8. Transportation and storage		
9. ที่พักแรมและบริการด้านอาหาร	176.4	8,253.8	0.2	5.4	26.4	87.3	0.3	2.8	2.4	9. Accommodation and food service activities		
10. ข้อมูลข่าวสารและการสื่อสาร	7.7	16,175.5	-	-	0.6	0.3	-	-	-	10. Information and communication		
11. กิจกรรมทางการเงินและการประกันภัย	55.1	17,829.1	-	0.3	10.9	-	1.1	-	-	11. Financial and insurance activities		
12. กิจกรรมอสังหาริมทรัพย์	5.5	11,762.6	-	-	1.8	0.4	-	0.7	0.4	12. Real estate activities		
13. กิจกรรมทางวิชาชีพ วิทยาศาสตร์ และเทคนิค	20.8	13,551.0	-	-	0.8	0.8	-	-	-	13. Professional, scientific and technical activities		
14. กิจกรรมการบริหารและการบริหารสนับสนุน	45.2	9,533.1	-	0.6	2.7	1.7	1.0	0.1	1.6	14. Administrative and support service activities		
15. การบริหารราชการ การป้องกันประเทศ การประกันสังคม	-	-	-	-	-	-	-	-	-	15. Public administration and defence; compulsory social security		
16. การศึกษา	61.8	12,534.5	0.3	-	4.1	2.5	-	-	-	16. Education		
17. กิจกรรมด้านสุขภาพและงานสังคมสงเคราะห์	41.7	14,012.8	-	4.8	1.4	1.4	-	-	-	17. Human health and social work activities		
18. ศิลปะ ความบันเทิง และนันทนาการ	26.4	8,702.7	-	0.8	7.2	2.9	-	-	-	18. Arts, entertainment and recreation		
19. กิจกรรมบริการด้านอื่น ๆ	59.1	6,849.4	-	-	1.6	5.7	-	0.6	-	19. Other service activities		
20. กิจกรรมการจ้างงานในครัวเรือนส่วนบุคคล การผลิตสินค้าและบริการที่ขึ้นเองเพื่อใช้ในครัวเรือน	38.8	6,290.1	-	-	-	9.8	-	3.8	-	20. Activities of households as employers; undifferentiated goods and services-producing activities of households for own use		
21. กิจกรรมขององค์การระหว่างประเทศ	0.2	15,000.0	-	-	-	-	-	-	-	21. Activities of extraterritorial organizations and bodies		
22. ไม่ทราบ	6.8	15,779.5	-	-	-	-	-	-	-	22. Unknown		

ตารางที่ 17 จำนวนลูกจ้างรัฐบาล จำนวนตามค่าจ้างเฉลี่ย ผลประโยชน์ที่ได้รับ อุตสาหกรรม และเพศ พหุราชอาณาจักร
TABLE 17 GOVERNMENT EMPLOYEE BY AVERAGE WAGE, FRINGE BENEFIT, INDUSTRY AND SEX, WHOLE KINGDOM

อุตสาหกรรม Industry	จำนวน ลูกจ้างรัฐบาล Total Government Employee	ได้รับเป็นเงิน In Cash					ได้รับเป็นสิ่งของ In Kind			อุตสาหกรรม INDUSTRY
		ค่าจ้างเฉลี่ย Average Wage	โบนัส Bonus	ค่าล่วงเวลา Overtime	เงินอื่นๆ Other Income	อาหาร Food	เครื่องแต่งกาย Clothes	ที่อยู่อาศัย Housing	อื่นๆ Others	
ชาย										MALE
1. เกษตรกรรม การป่าไม้ และการประมง	1,800.4	20,317.0	2.2	56.4	385.8	3.9	4.0	123.7	4.7	1. Agriculture, forestry and fishing
2. การทำเหมืองแร่ และเหมืองหิน	4.7	14,562.2	-	-	0.6	-	-	0.8	-	2. Mining and quarrying
3. การผลิต	2.0	24,441.0	-	-	0.3	-	-	-	-	3. Manufacturing
4. ไฟฟ้า ก๊าซ ไอน้ำและระบบปรับอากาศ	24.3	28,817.0	0.5	4.0	10.4	0.1	-	2.0	1.1	4. Electricity, gas, steam and air conditioning supply
5. การจัดหา การจัดการและการบำบัดน้ำเสียของเสียและสิ่งปฏิกูล	49.2	16,790.3	-	-	2.8	0.2	-	5.3	0.2	5. Water supply; sewerage, waste management and remediation activities
6. การก่อสร้าง	1.7	8,317.3	-	0.2	0.1	-	0.3	-	-	6. Construction
7. การขนส่ง และการขนส่งทางบก การขนส่งทางอากาศ	0.8	11,615.7	-	-	-	0.4	-	-	-	7. Wholesale and retail trade; repair of motor vehicles and motorcycles
8. การขนส่ง และสถานที่ขึ้นตัว	96.2	25,905.1	-	11.8	9.8	-	2.7	14.6	0.6	8. Transportation and storage
9. ที่พักรวมและบริการด้านอาหาร	0.4	8,991.3	-	-	-	-	-	-	-	9. Accommodation and food service activities
10. ข้อมูลข่าวสารและการสื่อสาร	15.8	30,438.2	-	0.3	1.0	-	-	0.2	-	10. Information and communication
11. กิจกรรมทางการเงินและการประกันภัย	38.9	29,312.0	0.3	0.6	3.4	-	-	1.0	-	11. Financial and insurance activities
12. กิจกรรมอสังหาริมทรัพย์	-	-	-	-	-	-	-	-	-	12. Real estate activities
13. กิจกรรมทางวิชาชีพ วิทยาศาสตร์ และเทคโนโลยี	33.8	19,735.5	-	-	1.7	-	-	8.7	-	13. Professional, scientific and technical activities
14. กิจกรรมการพิมพ์และการบริการสนับสนุน	2.0	24,850.5	-	-	0.1	-	-	-	-	14. Administrative and support service activities
15. การบริหารราชการ การป้องกันประเทศ การประกันสังคม	1,018.3	17,136.5	0.5	12.5	227.1	1.7	0.7	70.0	2.5	15. Public administration and defence; compulsory social security
16. การศึกษา	299.4	27,930.5	0.9	4.4	111.6	0.5	0.4	12.2	0.2	16. Education
17. กิจกรรมด้านสุขภาพและงานสังคมสงเคราะห์	111.4	16,166.7	0.1	22.8	13.6	0.2	-	7.9	0.1	17. Human health and social work activities
18. ศิลปะ ความบันเทิง และนันทนาการ	16.2	11,956.2	-	-	1.3	0.1	-	1.2	-	18. Arts, entertainment and recreation
19. กิจกรรมบริการด้านอื่น ๆ	2.5	6,974.3	-	0.1	0.1	0.6	-	-	-	19. Other service activities
20. กิจกรรมการจ้างงานในครัวเรือนส่วนบุคคล การผลิตสินค้าและบริการที่ดำเนินการโดยใช้เครื่องจักร	-	-	-	-	-	-	-	-	-	20. Activities of households as employers; undifferentiated goods and services-producing activities of households for own use
21. กิจกรรมขององค์กรระหว่างประเทศ	-	-	-	-	-	-	-	-	-	21. Activities of extraterritorial organizations and bodies
22. ไม่ทราบ	0.8	30,000.0	-	-	-	-	-	-	-	22. Unknown
หญิง										FEMALE
1. เกษตรกรรม การป่าไม้ และการประมง	4.2	9,111.0	1.0	0.1	0.1	-	0.1	81.8	5.4	1. Agriculture, forestry and fishing
2. การทำเหมืองแร่ และเหมืองหิน	0.2	15,000.0	-	-	-	-	-	-	-	2. Mining and quarrying
3. การผลิต	7.5	19,796.2	-	-	-	-	-	-	-	3. Manufacturing
4. ไฟฟ้า ก๊าซ ไอน้ำและระบบปรับอากาศ	34.4	27,952.2	-	0.3	0.7	-	-	2.2	0.9	4. Electricity, gas, steam and air conditioning supply
5. การจัดหา การจัดการและการบำบัดน้ำเสียของเสียและสิ่งปฏิกูล	26.0	14,867.2	-	-	0.1	-	-	1.9	-	5. Water supply; sewerage, waste management and remediation activities
6. การก่อสร้าง	0.1	8,294.0	-	-	-	-	-	-	-	6. Construction
7. การขนส่ง และการขนส่งทางบก การขนส่งทางอากาศ	3.6	9,011.5	-	-	-	-	-	-	0.2	7. Wholesale and retail trade; repair of motor vehicles and motorcycles
8. การขนส่ง และสถานที่ขึ้นตัว	39.6	27,473.9	-	0.2	2.4	0.1	-	0.6	-	8. Transportation and storage
9. ที่พักรวมและบริการด้านอาหาร	3.0	8,625.1	-	-	-	0.7	-	-	-	9. Accommodation and food service activities
10. ข้อมูลข่าวสารและการสื่อสาร	11.3	35,841.6	-	-	0.8	-	-	-	-	10. Information and communication
11. กิจกรรมทางการเงินและการประกันภัย	55.6	25,876.0	-	0.2	1.8	-	-	0.9	0.0	11. Financial and insurance activities
12. กิจกรรมอสังหาริมทรัพย์	0.1	6,000.0	-	-	-	0.1	-	-	-	12. Real estate activities
13. กิจกรรมทางวิชาชีพ วิทยาศาสตร์ และเทคโนโลยี	21.7	22,668.9	-	-	0.7	-	-	6.2	-	13. Professional, scientific and technical activities
14. กิจกรรมการพิมพ์และการบริการสนับสนุน	1.3	16,155.4	-	-	-	-	-	0.1	-	14. Administrative and support service activities
15. การบริหารราชการ การป้องกันประเทศ การประกันสังคม	618.8	17,844.4	0.2	3.3	48.8	1.8	-	15.4	1.3	15. Public administration and defence; compulsory social security
16. การศึกษา	588.1	25,195.3	0.7	2.3	212.3	7.8	-	22.5	2.1	16. Education
17. กิจกรรมด้านสุขภาพและงานสังคมสงเคราะห์	384.8	18,627.8	0.2	88.8	76.0	3.9	0.1	31.5	0.9	17. Human health and social work activities
18. ศิลปะ ความบันเทิง และนันทนาการ	7.0	10,731.4	-	-	0.3	-	-	0.5	-	18. Arts, entertainment and recreation
19. กิจกรรมบริการด้านอื่น ๆ	1.1	8,377.7	-	-	0.3	0.2	-	-	-	19. Other service activities
20. กิจกรรมการจ้างงานในครัวเรือนส่วนบุคคล การผลิตสินค้าและบริการที่ดำเนินการโดยใช้เครื่องจักร	-	-	-	-	-	-	-	-	-	20. Activities of households as employers; undifferentiated goods and services-producing activities of households for own use
21. กิจกรรมขององค์กรระหว่างประเทศ	-	-	-	-	-	-	-	-	-	21. Activities of extraterritorial organizations and bodies
22. ไม่ทราบ	1.8	20,130.4	-	-	-	-	-	-	-	22. Unknown

ตารางที่ 18 จำนวนลูกจ้าง จำแนกตามอาชีพ ระดับของรายได้ ทั้งราชอาณาจักร
TABLE 18 EMPLOYEE BY OCCUPATION, INCOME CLASS , WHOLE KINGDOM

ไตรมาสที่ 2/2560: Quarter 2/2017

หน่วยเป็นพัน : In Thousands

ระดับของรายได้	อาชีพ Occupation											รวม	INCOME CLASS
	ผู้บัญชาการ Legislators & Managers	ผู้ประกอบวิชาชีพ ต่างต่าง Profes- sional	เจ้าหน้าที่เทคนิค และผู้ประกอบ วิชาชีพ Technicians	เสมียน Clerks	พนักงานบริการ ผู้จำหน่ายสินค้า Service Workers	ด้านการเกษตร ป่าไม้และประมง Agricultural & Fishery	ช่างฝีมือและผู้ปฏิบัติ งานที่เกี่ยวข้อง Craft & associat	ผู้ควบคุมเครื่องจักร งานด้านการประกอบ Plant & Machine controlors	ผู้ประกอบอาชีพ งานพื้นฐาน Elementary occupations	คนงานซึ่งมี ได้จำแนกไว้ ไม่พบข้อ Not classifiable	TOTAL		
ยอดรวม	930.6	1,958.0	1,604.1	1,500.7	2,604.7	839.5	2,752.1	2,823.2	3,602.2	67.5	67.5	67.5	TOTAL
ต่ำกว่า 1,501 บาท	-	0.6	-	0.9	2.0	7.7	22.6	0.2	46.9	-	-	-	Less than 1,501 Baht
1,501 - 2,500 บาท	-	4.0	0.6	-	7.7	70.4	27.9	5.5	115.0	-	-	-	1,501 - 2,500 Baht
2,501 - 3,500 บาท	0.6	5.5	0.9	2.0	14.9	127.4	34.9	36.9	181.7	-	-	-	2,501 - 3,500 Baht
3,501 - 4,500 บาท	1.5	4.2	5.1	3.1	40.1	113.4	58.1	33.2	284.1	-	-	-	3,501 - 4,500 Baht
4,501 - 5,500 บาท	106.6	8.5	2.8	4.7	67.0	109.5	70.6	46.4	276.6	-	-	-	4,501 - 5,500 Baht
5,501 - 6,500 บาท	4.2	15.7	9.8	22.8	141.5	96.6	178.6	71.9	514.6	-	-	-	5,501 - 6,500 Baht
6,501 - 7,500 บาท	46.6	12.6	17.8	37.7	167.7	73.9	213.8	137.1	456.3	-	-	-	6,501 - 7,500 Baht
7,501 - 10,000 บาท	97.9	109.3	147.7	357.9	1,145.6	172.7	1,131.5	1,411.6	1,460.3	5.4	5.4	5.4	7,501 - 10,000 Baht
10,001 - 15,000 บาท	76.7	285.4	432.1	576.7	681.9	52.5	766.7	820.9	228.3	8.0	8.0	8.0	10,001 - 15,000 Baht
15,001 - 20,000 บาท	101.6	369.6	412.1	283.2	149.2	5.9	145.9	179.6	26.2	20.4	20.4	20.4	15,001 - 20,000 Baht
20,001 - 30,000 บาท	177.8	549.0	382.2	157.0	129.2	2.9	74.2	54.8	2.4	10.5	10.5	10.5	20,001 - 30,000 Baht
มากกว่า 30,000 บาท	313.9	582.0	175.1	41.2	39.8	0.7	19.1	14.2	0.6	3.7	3.7	3.7	More than 30,000 Baht
ไม่ทราบ	3.3	11.8	17.9	13.6	18.2	5.8	8.2	10.8	9.2	19.5	19.5	19.5	Unknown

ตารางที่ 18 จำนวนลูกจ้าง จำแนกตามอาชีพ ระดับของรายได้ และเพศ ทั้งราชอาณาจักร
TABLE 18 EMPLOYEE BY OCCUPATION, INCOME CLASS AND SEX, WHOLE KINGDOM

ไตรมาสที่ 2/2560: Quarter 2/2017

หน่วยเป็นหมื่น : in Thousands

ระดับของรายได้	อาชีพ Occupation											รวม	INCOME CLASS
	ผู้บัญชาการ Legislators & Managers	ผู้ประกอบวิชาชีพ ด้านต่างๆ	เจ้าหน้าที่เทคนิค และผู้ประกอบ วิชาชีพ	เสมียน	พนักงานบริการ ผู้จำหน่ายสินค้า	ช่างฝีมือและผู้ปฏิบัติ งานที่เกี่ยวข้อง	ผู้ควบคุมเครื่องจักร งานด้านการประกอบ	ผู้ประกอบอาชีพ งานพื้นฐาน	คนงานซึ่งมี ได้จำแนกไว้ ในหมวดอื่น	ผู้ควบคุมเครื่องจักร Plant & Machine	ผู้ควบคุมเครื่องจักร controlors		
Total	574.5	722.6	728.8	438.3	1,196.0	522.5	2,200.0	1,885.7	1,925.1	35.1	MALE		
ชาย													
ต่ำกว่า 1,501 บาท	-	0.1	-	-	0.8	3.6	9.9	-	17.5	-	Less than 1,501 Baht	-	
1,501 - 2,500 บาท	-	1.5	0.6	-	2.0	32.8	9.4	3.2	47.5	-	1,501 - 2,500 Baht	-	
2,501 - 3,500 บาท	-	2.6	0.9	1.0	4.6	66.0	17.5	21.5	94.7	-	2,501 - 3,500 Baht	-	
3,501 - 4,500 บาท	-	1.2	3.8	-	8.7	61.6	34.8	21.2	147.0	-	3,501 - 4,500 Baht	-	
4,501 - 5,500 บาท	80.9	3.0	0.6	1.1	18.2	67.3	50.8	24.2	140.4	-	4,501 - 5,500 Baht	-	
5,501 - 6,500 บาท	3.0	3.6	3.5	6.8	51.5	61.5	142.3	50.1	306.4	-	5,501 - 6,500 Baht	-	
6,501 - 7,500 บาท	34.5	3.7	7.7	6.6	57.4	49.2	175.7	87.1	269.1	-	6,501 - 7,500 Baht	-	
7,501 - 10,000 บาท	83.9	31.6	50.8	103.9	474.2	128.5	860.8	834.5	749.1	2.9	7,501 - 10,000 Baht	-	
10,001 - 15,000 บาท	48.1	82.3	172.5	155.6	357.6	40.7	678.5	617.0	129.8	4.6	10,001 - 15,000 Baht	-	
15,001 - 20,000 บาท	45.5	123.2	170.6	95.3	89.1	5.0	125.9	152.9	15.0	9.0	15,001 - 20,000 Baht	-	
20,001 - 30,000 บาท	95.3	214.6	188.8	48.8	102.8	2.6	68.6	52.6	2.1	5.7	20,001 - 30,000 Baht	-	
มากกว่า 30,000 บาท	182.9	251.0	122.1	17.1	21.3	0.7	19.1	14.2	0.6	0.8	More than 30,000 Baht	-	
ไม่ทราบ	0.5	4.2	6.9	2.1	7.9	3.0	6.7	7.2	5.9	12.1	Unknown	-	
หญิง	356.2	1,235.5	875.3	1,062.3	1,408.6	317.1	552.0	937.5	1,677.2	32.4	FEMALE	-	
ต่ำกว่า 1,501 บาท	-	0.5	-	0.9	1.2	4.1	12.7	0.2	29.3	-	Less than 1,501 Baht	-	
1,501 - 2,500 บาท	-	2.4	-	-	5.6	37.6	18.5	2.3	67.6	-	1,501 - 2,500 Baht	-	
2,501 - 3,500 บาท	0.6	2.8	-	1.0	10.4	61.4	17.5	15.4	87.0	-	2,501 - 3,500 Baht	-	
3,501 - 4,500 บาท	1.5	3.0	1.3	3.1	31.4	51.8	23.3	12.0	137.1	-	3,501 - 4,500 Baht	-	
4,501 - 5,500 บาท	25.7	5.5	2.2	3.6	48.8	42.2	19.8	22.2	136.2	-	4,501 - 5,500 Baht	-	
5,501 - 6,500 บาท	1.2	12.1	6.3	16.0	90.0	35.2	36.3	21.9	208.2	-	5,501 - 6,500 Baht	-	
6,501 - 7,500 บาท	12.2	9.0	10.1	31.1	110.3	24.7	38.1	50.0	187.2	-	6,501 - 7,500 Baht	-	
7,501 - 10,000 บาท	14.0	77.7	96.9	254.0	671.4	44.2	270.6	577.1	711.2	2.5	7,501 - 10,000 Baht	-	
10,001 - 15,000 บาท	28.6	203.1	259.7	421.1	324.4	11.8	88.2	204.0	98.5	3.4	10,001 - 15,000 Baht	-	
15,001 - 20,000 บาท	56.1	246.4	241.5	187.9	60.1	0.9	20.0	26.7	11.2	11.4	15,001 - 20,000 Baht	-	
20,001 - 30,000 บาท	82.5	334.4	193.4	108.2	26.4	0.3	5.6	2.2	0.3	4.8	20,001 - 30,000 Baht	-	
มากกว่า 30,000 บาท	131.0	331.0	53.0	24.0	18.5	-	-	-	-	2.9	More than 30,000 Baht	-	
ไม่ทราบ	2.8	7.6	11.0	11.5	10.3	2.8	1.6	3.5	3.3	7.4	Unknown	-	

ตารางที่ 18 จำนวนลูกจ้าง จำแนกตามอาชีพ ระดับของรายได้ เพศ และเขตการปกครอง ประเทศไทย (ต่อ)
TABLE 18 EMPLOYEE BY OCCUPATION, INCOME CLASS, SEX AND AREA, WHOLE KINGDOM (Contd.)

ไตรมาสที่ 2/2560: Quarter 2/2017

หน่วยเป็นพัน : In Thousands

ระดับของรายได้	อาชีพ Occupation											รวม	TOTAL
	ผู้ประกอบวิชาชีพ ด้านต่าง ๆ Professional	เจ้าหน้าที่เทคนิค และผู้ประกอบ วิชาชีพ Technicians	เสมียน ผู้จำหน่ายสินค้า Service Workers	พนักงานบริการ ผู้จำหน่ายสินค้า Service Workers	ด้านการเกษตร ป่าไม้และประมง Agricultural & Fishery	ช่างฝีมือและผู้ปฏิบัติ งานที่เกี่ยวข้อง Craft & associat	ผู้ควบคุมเครื่องจักร งานด้านการประกอบ Plant & Machine controlors	ผู้ประกอบอาชีพ งานพื้นฐาน Elementary occupations	คนงานซึ่งมี ได้จำแนกไว้ ในหมวดอื่น Not classifiable	INCOME CLASS	INCOME CLASS		
ข	1,254.7	1,116.8	949.4	1,671.1	1,69.3	1,329.6	1,488.3	1,456.2	62.3	62.3	MALE	MALE	
น้อยกว่า 1,501 บาท	545.7	502.5	291.0	779.9	116.6	1,064.6	992.3	727.6	31.1	31.1	Less than 1,501 Baht	Less than 1,501 Baht	
1,501 - 2,500 บาท	-	0.6	-	0.2	1.2	1.4	-	5.0	-	-	1,501 - 2,500 Baht	1,501 - 2,500 Baht	
2,501 - 3,500 บาท	-	0.9	0.3	2.1	8.1	4.5	1.5	21.4	-	-	2,501 - 3,500 Baht	2,501 - 3,500 Baht	
3,501 - 4,500 บาท	-	2.1	-	4.8	9.6	10.5	3.1	27.8	-	-	3,501 - 4,500 Baht	3,501 - 4,500 Baht	
4,501 - 5,500 บาท	17.3	0.6	0.2	9.6	9.8	14.0	4.3	36.0	-	-	4,501 - 5,500 Baht	4,501 - 5,500 Baht	
5,501 - 6,500 บาท	0.5	1.2	4.0	28.0	12.4	41.1	19.8	87.4	-	-	5,501 - 6,500 Baht	5,501 - 6,500 Baht	
6,501 - 7,500 บาท	1.7	5.0	3.2	28.6	8.7	56.3	32.6	84.2	-	-	6,501 - 7,500 Baht	6,501 - 7,500 Baht	
7,501 - 10,000 บาท	19.9	30.2	60.9	295.2	38.6	381.9	406.4	355.6	1.5	1.5	7,501 - 10,000 Baht	7,501 - 10,000 Baht	
10,001 - 15,000 บาท	28.9	112.7	97.8	252.8	23.0	397.7	381.3	82.5	2.0	2.0	10,001 - 15,000 Baht	10,001 - 15,000 Baht	
15,001 - 20,000 บาท	28.5	121.6	75.5	70.7	1.3	84.9	100.1	12.6	9.0	9.0	15,001 - 20,000 Baht	15,001 - 20,000 Baht	
20,001 - 30,000 บาท	64.1	129.7	35.5	65.5	2.0	49.8	28.1	0.9	5.7	5.7	20,001 - 30,000 Baht	20,001 - 30,000 Baht	
มากกว่า 30,000 บาท	133.4	92.3	12.0	14.7	0.2	15.2	10.4	0.6	0.8	0.8	More than 30,000 Baht	More than 30,000 Baht	
ไม่ทราบ	0.3	6.4	1.6	7.0	0.2	4.4	4.2	2.1	12.1	12.1	Unknown	Unknown	
หญิง	251.2	614.3	658.4	891.2	52.7	265.0	496.0	728.6	31.2	31.2	FEMALE	FEMALE	
น้อยกว่า 1,501 บาท	-	-	0.7	0.4	0.9	5.5	0.1	5.7	-	-	Less than 1,501 Baht	Less than 1,501 Baht	
1,501 - 2,500 บาท	-	-	-	3.4	1.6	4.0	0.4	21.8	-	-	1,501 - 2,500 Baht	1,501 - 2,500 Baht	
2,501 - 3,500 บาท	0.1	-	0.1	4.3	7.5	6.0	4.4	23.2	-	-	2,501 - 3,500 Baht	2,501 - 3,500 Baht	
3,501 - 4,500 บาท	1.5	1.3	0.4	14.3	8.9	5.1	5.5	33.1	-	-	3,501 - 4,500 Baht	3,501 - 4,500 Baht	
4,501 - 5,500 บาท	4.9	0.3	0.8	21.1	6.4	5.4	6.5	41.1	-	-	4,501 - 5,500 Baht	4,501 - 5,500 Baht	
5,501 - 6,500 บาท	0.8	2.3	5.1	43.2	5.3	14.0	8.8	69.3	-	-	5,501 - 6,500 Baht	5,501 - 6,500 Baht	
6,501 - 7,500 บาท	0.1	4.1	15.3	61.3	2.8	11.9	23.2	63.8	-	-	6,501 - 7,500 Baht	6,501 - 7,500 Baht	
7,501 - 10,000 บาท	6.5	53.3	133.7	409.6	13.5	143.9	312.8	390.1	2.0	2.0	7,501 - 10,000 Baht	7,501 - 10,000 Baht	
10,001 - 15,000 บาท	17.4	168.6	256.5	238.1	4.7	53.1	118.9	67.6	3.4	3.4	10,001 - 15,000 Baht	10,001 - 15,000 Baht	
15,001 - 20,000 บาท	39.7	183.5	133.3	47.8	0.7	10.5	14.4	10.3	11.4	11.4	15,001 - 20,000 Baht	15,001 - 20,000 Baht	
20,001 - 30,000 บาท	66.7	149.3	83.2	20.8	0.3	4.2	1.0	0.3	4.8	4.8	20,001 - 30,000 Baht	20,001 - 30,000 Baht	
มากกว่า 30,000 บาท	110.7	41.4	19.2	17.8	-	-	-	-	2.9	2.9	More than 30,000 Baht	More than 30,000 Baht	
ไม่ทราบ	2.8	10.3	10.2	9.1	0.2	1.6	-	2.5	6.7	6.7	Unknown	Unknown	

ตารางที่ 18 จำนวนลูกจ้าง จำแนกตามอาชีพ ระดับของรายได้ เพศ และเขตการปกครอง ทั้งราชอาณาจักร (ต่อ)

TABLE 18 EMPLOYEE BY OCCUPATION, INCOME CLASS, SEX AND AREA, WHOLE KINGDOM (Contd.)

ไตรมาสที่ 2/2560: Quarter 2/2017

นอกเขตเทศบาล NON-MUNICIPAL AREA

หน่วยเป็นพัน : In Thousands

ระดับของรายได้	อาชีพ Occupation													รวม	ผู้บัญญัติกฎหมาย Legislators & Managers	ผู้ประกอบวิชาชีพ ด้านต่างๆ Professional	เจ้าหน้าที่เทคนิค และผู้ประกอบ วิชาชีพ Technicians	เสมียน Clerks	พนักงานบริการ ผู้จำหน่ายสินค้า Service Workers	ด้านการเกษตร ป่าไม้และประมง Agricultural & Fishery	ช่างฝีมือและผู้ปฏิบัติงาน ที่เกี่ยวข้อง Craft & associat	ผู้ควบคุมเครื่องจักร งานด้านการประกอบ Plant & Machine controls	ผู้ประกอบอาชีพ งานพื้นฐาน Elementary occupations	คนงานซึ่งมี ได้จำแนกไว้ ในหมวดอื่น Not classifiable	INCOME CLASS
	Total	8,639.2	384.9	703.4	487.3	551.3	933.5	670.2	1,422.5	1,334.9	2,146.0	5.2	TOTAL												
ชาย	4,934.6	279.9	228.6	226.4	147.4	416.2	405.9	1,135.4	893.4	1,197.5	4.0	MALE													
ต่ำกว่า 1,501 บาท	24.0	-	-	-	-	0.6	2.4	8.5	-	12.5	-	Less than 1,501 Baht													
1,501 - 2,500 บาท	78.5	-	1.1	-	-	1.3	31.3	6.4	2.6	35.9	-	1,501 - 2,500 Baht													
2,501 - 3,500 บาท	170.0	-	1.7	0.9	0.8	2.4	58.0	12.9	20.0	73.3	-	2,501 - 3,500 Baht													
3,501 - 4,500 บาท	219.8	-	0.6	1.7	-	3.9	51.9	24.4	18.1	119.2	-	3,501 - 4,500 Baht													
4,501 - 5,500 บาท	294.2	63.7	2.2	-	1.0	8.7	57.5	36.9	19.9	104.4	-	4,501 - 5,500 Baht													
5,501 - 6,500 บาท	433.2	2.4	2.6	2.3	2.7	23.5	49.1	101.3	30.3	219.0	-	5,501 - 6,500 Baht													
6,501 - 7,500 บาท	468.0	32.8	1.1	2.7	3.3	28.8	40.5	119.4	54.5	184.9	-	6,501 - 7,500 Baht													
7,501 - 10,000 บาท	1,719.8	64.0	21.4	20.6	43.0	179.0	89.9	478.9	428.1	393.5	1.4	7,501 - 10,000 Baht													
10,001 - 15,000 บาท	855.6	19.2	30.1	59.8	57.8	104.7	17.7	280.8	235.7	47.4	2.6	10,001 - 15,000 Baht													
15,001 - 20,000 บาท	235.8	17.0	31.8	48.9	19.8	18.4	3.7	41.0	52.8	2.4	-	15,001 - 20,000 Baht													
20,001 - 30,000 บาท	246.6	31.2	60.6	59.1	13.4	37.3	0.6	18.8	24.5	1.2	-	20,001 - 30,000 Baht													
มากกว่า 30,000 บาท	173.9	49.5	74.4	29.8	5.1	6.7	0.5	4.0	3.9	-	-	More than 30,000 Baht													
ไม่ทราบ	15.3	0.2	1.1	0.6	0.5	0.9	2.8	2.3	3.1	3.8	-	Unknown													
หญิง	3,704.6	105.0	474.8	260.9	403.9	517.4	264.4	287.1	441.5	948.5	1.2	FEMALE													
ต่ำกว่า 1,501 บาท	35.6	-	0.5	-	0.2	0.8	3.2	7.2	0.1	23.6	-	Less than 1,501 Baht													
1,501 - 2,500 บาท	102.8	-	2.3	-	-	2.3	36.0	14.5	2.0	45.8	-	1,501 - 2,500 Baht													
2,501 - 3,500 บาท	149.8	0.4	2.2	-	0.9	6.1	53.9	11.5	11.0	63.8	-	2,501 - 3,500 Baht													
3,501 - 4,500 บาท	194.0	-	2.6	-	2.8	17.1	42.9	18.1	6.5	104.0	-	3,501 - 4,500 Baht													
4,501 - 5,500 บาท	217.3	20.9	3.2	1.9	2.8	27.7	35.8	14.5	15.7	95.1	-	4,501 - 5,500 Baht													
5,501 - 6,500 บาท	274.4	0.4	8.2	4.0	10.9	46.7	29.9	22.3	13.1	138.9	-	5,501 - 6,500 Baht													
6,501 - 7,500 บาท	287.3	12.1	6.1	6.0	15.8	49.0	21.9	26.2	26.8	123.4	-	6,501 - 7,500 Baht													
7,501 - 10,000 บาท	1,224.2	7.5	47.5	43.7	120.3	261.8	30.8	126.7	264.3	321.2	0.5	7,501 - 10,000 Baht													
10,001 - 15,000 บาท	603.8	11.2	92.5	91.1	164.6	86.3	7.2	35.1	85.1	30.9	-	10,001 - 15,000 Baht													
15,001 - 20,000 บาท	240.0	16.4	75.9	57.9	54.6	12.3	0.2	9.6	12.3	0.8	-	15,001 - 20,000 Baht													
20,001 - 30,000 บาท	207.8	15.8	114.7	44.1	25.0	5.6	-	1.3	1.2	-	-	20,001 - 30,000 Baht													
มากกว่า 30,000 บาท	153.5	20.3	116.1	11.6	4.8	0.6	-	-	-	-	-	More than 30,000 Baht													
ไม่ทราบ	14.0	-	3.1	0.6	1.3	1.2	2.7	-	3.5	0.9	0.7	Unknown													

ตารางที่ 19 จำนวนลูกจ้าง จำแนกตามอุตสาหกรรม ระดับของรายได้ ที่ราชอาณาจักร
TABLE 19 EMPLOYEE BY INDUSTRY, INCOME CLASS, WHOLE KINGDOM

ไตรมาสที่ 2/2560 : Quarter 2/2017

หน่วยเป็นพัน : in Thousands

ระดับของรายได้	อุตสาหกรรม Industry											รวม	ข้อมูลข่าวสารและการสื่อสาร Information and communication	กิจการการเงินและการประกันภัย Financial intermediation	INCOME CLASS
	เกษตรกรรม และการประมง Agriculture	การทำเหมืองแร่ และเหมืองหิน Mining	การผลิต Manufacturing	ไฟฟ้า ก๊าซ ไอธรรมชาติ Electricity	การจัดหาน้ำ นวัตกรรม น้ำเสียและประปา Water supply	การก่อสร้าง Construction	การขายส่ง การขายปลีก การช้อปปิ้ง whole sale&retail	การขนส่ง และ สถานที่เก็บสินค้า Transportation and storage	ที่พักแรมและ บริการด้านอาหาร Accommodation and food service	ข้อมูลข่าวสาร และการสื่อสาร Information and communication	กิจการการเงินและการ ประกันภัย Financial intermediation				
ยอดรวม	18,682.6	1,797.9	65.6	4,852.7	131.0	94.4	1,742.6	2,587.0	668.5	918.9	165.1	469.6	TOTAL		
ต่ำกว่า 1,501 บาท	80.7	38.7	-	20.3	-	0.4	7.1	5.8	-	1.5	-	0.1	Less than 1,501 Baht		
1,501 - 2,500 บาท	231.1	149.0	-	31.7	-	-	12.8	11.3	0.8	3.6	-	-	1,501 - 2,500 Baht		
2,501 - 3,500 บาท	404.8	235.8	2.3	42.9	0.1	0.6	33.4	26.9	8.1	5.8	-	-	2,501 - 3,500 Baht		
3,501 - 4,500 บาท	542.7	284.4	1.7	57.3	0.5	1.5	71.1	33.0	7.5	25.4	0.4	0.3	3,501 - 4,500 Baht		
4,501 - 5,500 บาท	692.8	254.7	3.1	72.2	-	0.5	78.3	56.9	5.0	25.0	0.2	0.9	4,501 - 5,500 Baht		
5,501 - 6,500 บาท	1,055.7	300.3	1.0	132.5	2.9	10.8	243.6	106.7	11.2	76.8	0.4	4.4	5,501 - 6,500 Baht		
6,501 - 7,500 บาท	1,163.4	173.7	3.6	227.4	4.3	10.4	249.3	157.5	12.4	68.4	0.9	10.9	6,501 - 7,500 Baht		
7,501 - 10,000 บาท	6,039.9	272.5	21.1	2,162.8	23.5	20.8	648.6	1,058.3	151.7	406.4	14.6	60.3	7,501 - 10,000 Baht		
10,001 - 15,000 บาท	3,929.2	63.0	16.4	1,220.9	25.3	17.8	265.0	661.5	221.0	202.7	36.9	99.6	10,001 - 15,000 Baht		
15,001 - 20,000 บาท	1,693.6	10.7	4.3	425.5	14.4	10.9	52.0	254.2	89.4	58.2	33.7	97.8	15,001 - 20,000 Baht		
20,001 - 30,000 บาท	1,540.1	4.5	2.0	264.0	16.2	13.4	44.5	133.7	81.5	23.9	32.1	104.5	20,001 - 30,000 Baht		
มากกว่า 30,000 บาท	1,190.4	3.0	9.8	181.2	41.2	6.4	31.7	67.6	75.2	9.6	45.9	82.4	More than 30,000 Baht		
ไม่ทราบ	118.4	7.9	0.2	14.2	2.6	0.9	5.3	13.6	4.6	11.6	0.1	8.5	Unknown		

ตารางที่ 19 จำนวนลูกจ้าง จำแนกตามอุตสาหกรรม ระดับของรายได้ ทหารราชอาณาจักร (ต่อ)
TABLE 19 EMPLOYEE BY INDUSTRY, INCOME CLASS, WHOLE KINGDOM (Contd.)

ไตรมาสที่ 2/2560 : Quarter 2/2017

หน่วยเป็นพัน : In Thousands

ระดับของรายได้	อุตสาหกรรม (ต่อ) Industry (Contd.)											กิจกรรมของ องค์กร Extra- territorial	ไม่ทราบ Unknown	INCOME CLASS
	กิจกรรม อสังหาริมทรัพย์ Real estate activities	กิจกรรมทางวิชาชีพ เทคนิคและเทคนิค Professional/scientific technical activities	การบริหารสนับสนุน และป้องกันประเทศ Administrative support service activities	การบริหารราชการ ป้องกันประเทศ Public admin- istration defence	การศึกษา Education	กิจกรรมด้านสุขภาพ งานสังคมสงเคราะห์ Health and social work	ศิลปะ ความบันเทิง และนันทนาการ Art, entertainment	บริการ ด้านอื่นๆ Other service	งานในครัวเรือน ส่วนบุคคล Activities of household	กิจกรรมของ องค์กร Extra- territorial	ไม่ทราบ Unknown			
ยอดรวม	143.3	265.1	492.5	1,646.5	1,141.6	696.3	120.7	365.6	218.7	4.7	94.1	TOTAL		
ต่ำกว่า 1,501 บาท	-	-	0.3	-	0.6	0.9	0.5	3.8	0.9	-	-	Less than 1,501 Baht		
1,501 - 2,500 บาท	-	0.6	2.1	0.1	2.2	1.1	1.5	7.9	6.3	-	-	1,501 - 2,500 Baht		
2,501 - 3,500 บาท	0.2	0.4	2.6	1.4	3.8	2.2	2.5	25.6	10.1	-	-	2,501 - 3,500 Baht		
3,501 - 4,500 บาท	0.7	0.4	1.9	6.9	6.9	3.2	3.1	26.6	8.9	-	1.2	3,501 - 4,500 Baht		
4,501 - 5,500 บาท	2.1	2.7	5.6	113.9	11.5	9.8	5.3	26.0	19.1	-	-	4,501 - 5,500 Baht		
5,501 - 6,500 บาท	0.8	3.0	8.1	31.1	23.8	18.0	8.8	47.3	24.0	0.2	-	5,501 - 6,500 Baht		
6,501 - 7,500 บาท	2.4	6.2	23.8	100.4	26.2	26.0	9.6	27.6	22.4	-	-	6,501 - 7,500 Baht		
7,501 - 10,000 บาท	56.6	30.9	195.3	356.9	138.2	153.8	44.4	129.5	86.9	0.2	6.7	7,501 - 10,000 Baht		
10,001 - 15,000 บาท	36.5	57.2	184.9	321.3	209.2	163.4	27.0	47.6	31.4	0.8	20.0	10,001 - 15,000 Baht		
15,001 - 20,000 บาท	18.5	58.6	35.6	191.0	174.8	108.7	9.8	7.9	7.3	0.1	30.5	15,001 - 20,000 Baht		
20,001 - 30,000 บาท	20.2	64.9	20.3	329.8	221.2	130.9	6.5	10.2	1.0	1.8	13.0	20,001 - 30,000 Baht		
มากกว่า 30,000 บาท	5.3	37.2	10.5	184.5	316.4	74.2	1.4	1.1	-	1.7	4.2	More than 30,000 Baht		
ไม่ทราบ	-	3.1	1.5	9.4	6.8	4.2	0.6	4.5	0.4	-	18.5	Unknown		

ตารางที่ 19 จำนวนลูกจ้าง จำแนกตามอุตสาหกรรม ระดับของรายได้ และเพศ ทั้งราชอาณาจักร
TABLE 19 EMPLOYEE BY INDUSTRY, INCOME CLASS AND SEX, WHOLE KINGDOM

ไตรมาสที่ 2/2560 : Quarter 2/2017

หน่วยนับพัน : in Thousands

ระดับของรายได้	อุตสาหกรรม Industry											กิจการการเงินและ การประกันภัย Financial intermediation	ข้อมูลข่าวสาร และการสื่อสาร Information and communication	ที่พักแและ บริการด้านอาหาร Accommodation and food service	การขนส่ง และ สถานที่เก็บสินค้า Transportation and storage	การขนส่ง การขนส่ง การค้าปลีก การค้าขาย Retail trade	รวม Total	INCOME CLASS
	เกษตรกรรม และการประมง Agriculture	เหมืองแร่ และเหมืองหิน Mining	การทำ Manufac- turing	ไฟฟ้า ก๊าซ ไอน้ำระบบปรับ อากาศ Electricity	จัดหาน้ำ บำบัด น้ำเสียและประปา Water supply sewerage, waste	การก่อสร้าง Construction	การขายส่ง การค้าขาย wholesale	การขนส่ง และ สถานที่เก็บสินค้า Transportation and storage	ที่พักแและ บริการด้านอาหาร Accommodation and food service	ข้อมูลข่าวสาร และการสื่อสาร Information and communication	กิจการการเงินและ การประกันภัย Financial intermediation							
ชาย	1,089.1	50.8	2,540.6	93.0	64.0	1,472.9	1,400.0	506.2	349.1	98.1	182.9	MALE						
ต่ำกว่า 1,501 บาท	15.4	-	4.3	-	0.1	6.6	2.3	-	-	-	-	Less than 1,501 Baht						
1,501 - 2,500 บาท	69.1	-	6.6	-	-	8.9	3.8	0.8	0.4	-	-	1,501 - 2,500 Baht						
2,501 - 3,500 บาท	125.5	1.4	7.8	0.1	0.6	27.0	15.2	8.0	1.2	-	-	2,501 - 3,500 Baht						
3,501 - 4,500 บาท	150.8	0.5	18.0	0.4	0.4	51.8	16.0	6.9	3.0	0.4	-	3,501 - 4,500 Baht						
4,501 - 5,500 บาท	147.6	1.5	24.3	-	0.4	60.1	27.9	5.0	4.9	-	0.3	4,501 - 5,500 Baht						
5,501 - 6,500 บาท	194.0	1.0	60.0	2.0	6.8	194.4	64.9	9.6	23.2	0.1	1.1	5,501 - 6,500 Baht						
6,501 - 7,500 บาท	115.8	3.4	104.7	3.8	5.8	206.9	98.4	10.9	21.3	0.9	2.3	6,501 - 7,500 Baht						
7,501 - 10,000 บาท	203.4	16.4	1,038.8	18.1	14.5	566.1	575.9	125.0	149.2	11.0	21.5	7,501 - 10,000 Baht						
10,001 - 15,000 บาท	49.5	11.4	740.0	16.9	13.0	236.8	364.6	177.3	92.7	22.0	46.1	10,001 - 15,000 Baht						
15,001 - 20,000 บาท	6.4	3.9	235.5	9.4	8.1	43.6	121.3	64.5	30.7	22.0	33.6	15,001 - 20,000 Baht						
20,001 - 30,000 บาท	4.1	1.7	171.9	9.9	8.2	36.9	65.4	49.1	11.9	16.0	40.8	20,001 - 30,000 Baht						
มากกว่า 30,000 บาท	2.8	9.5	123.6	30.7	5.1	29.0	35.4	47.2	7.0	25.8	34.7	More than 30,000 Baht						
ไม่ทราบ	4.7	0.2	5.0	1.8	0.9	4.9	8.9	1.9	3.7	0.1	2.5	Unknown						
หญิง	708.8	14.8	2,312.1	38.0	30.4	269.7	1,187.0	1,623	569.8	67.0	286.8	FEMALE						
ต่ำกว่า 1,501 บาท	23.3	-	16.0	-	0.2	0.5	3.4	-	1.5	-	0.1	Less than 1,501 Baht						
1,501 - 2,500 บาท	79.8	-	25.2	-	-	4.0	7.5	-	3.2	-	-	1,501 - 2,500 Baht						
2,501 - 3,500 บาท	110.3	0.9	35.0	-	-	6.5	11.8	0.2	4.6	-	-	2,501 - 3,500 Baht						
3,501 - 4,500 บาท	133.6	1.2	39.3	0.1	1.1	19.4	17.1	0.6	22.4	-	0.3	3,501 - 4,500 Baht						
4,501 - 5,500 บาท	107.1	1.7	47.8	-	0.1	18.2	29.0	-	20.2	0.2	0.6	4,501 - 5,500 Baht						
5,501 - 6,500 บาท	106.3	0.1	72.5	0.8	4.0	49.2	41.8	1.7	53.6	0.3	3.3	5,501 - 6,500 Baht						
6,501 - 7,500 บาท	57.9	0.2	122.7	0.6	4.5	42.4	59.2	1.5	47.2	0.1	8.6	6,501 - 7,500 Baht						
7,501 - 10,000 บาท	69.1	4.7	1,123.9	5.3	6.4	82.5	482.5	26.7	257.3	3.6	38.8	7,501 - 10,000 Baht						
10,001 - 15,000 บาท	13.5	5.0	480.9	8.4	4.9	28.2	296.9	43.7	110.1	14.9	53.5	10,001 - 15,000 Baht						
15,001 - 20,000 บาท	4.2	0.4	190.0	5.0	2.8	8.4	132.8	24.9	27.4	11.7	64.3	15,001 - 20,000 Baht						
20,001 - 30,000 บาท	0.4	0.3	92.1	6.3	5.2	7.6	68.3	32.5	12.0	16.1	63.7	20,001 - 30,000 Baht						
มากกว่า 30,000 บาท	0.2	0.3	57.5	10.6	1.2	2.7	32.2	28.0	2.6	20.2	47.6	More than 30,000 Baht						
ไม่ทราบ	3.1	-	9.2	0.8	-	0.4	4.6	2.7	7.9	-	6.0	Unknown						

ตารางที่ 19 จำนวนลูกจ้าง จำแนกตามอุตสาหกรรม ระดับของรายได้ และเพศ ทวีราชอาณาจักร (ต่อ)
TABLE 19 EMPLOYEE BY INDUSTRY, INCOME CLASS AND SEX, WHOLE KINGDOM (Contd.)

ไตรมาสที่ 2/2560 : Quarter 2/2017

หน่วยเป็นพัน : In Thousands

ระดับของรายได้	อุตสาหกรรม (ต่อ) Industry (Contd.)											กิจกรรมขององค์กร Extra-territorial	ไม่ทราบ Unknown	INCOME CLASS
	กิจกรรมอสังหาริมทรัพย์ Real estate activities	กิจกรรมทางวิชาชีพ Professional/scientific activities	การบริหารสนับสนุน และซัพพอร์ต Administrative and support service activities	การบริหารราชการ ป้องกันประเทศ Public administration and defence	การศึกษา Education	กิจกรรมด้านสุขภาพ งานสังคมสงเคราะห์ Health and social work	ศิลปะ ความบันเทิง และนันทนาการ Art, entertainment	บริการ ด้านอื่นๆ Other service	งานในครัวเรือน ส่วนบุคคล Activities of household	กิจกรรมขององค์กร Extra-territorial	ไม่ทราบ Unknown			
ชาย	562	1195	296.8	1,024.8	369.6	159.5	62.8	201.1	44.7	2.9	44.1	MALE		
ต่ำกว่า 1,501 บาท	-	-	0.3	-	0.1	0.4	0.5	1.5	0.3	-	-	Less than 1,501 Baht		
1,501 - 2,500 บาท	-	0.6	0.7	-	0.7	-	1.0	3.9	0.5	-	-	1,501 - 2,500 Baht		
2,501 - 3,500 บาท	-	-	1.4	0.8	1.0	-	1.1	15.8	2.1	-	-	2,501 - 3,500 Baht		
3,501 - 4,500 บาท	0.4	0.4	1.0	3.5	2.1	0.2	2.7	17.4	1.6	-	1.2	3,501 - 4,500 Baht		
4,501 - 5,500 บาท	1.4	1.2	4.3	8.8	2.7	0.2	3.9	14.1	3.0	-	-	4,501 - 5,500 Baht		
5,501 - 6,500 บาท	0.2	1.4	3.6	15.9	5.3	4.4	3.7	32.1	5.1	-	-	5,501 - 6,500 Baht		
6,501 - 7,500 บาท	0.4	3.1	10.9	66.9	4.7	4.3	5.5	16.9	4.1	-	-	6,501 - 7,500 Baht		
7,501 - 10,000 บาท	18.9	17.0	92.0	256.9	43.7	48.2	16.7	72.4	10.6	0.2	3.8	7,501 - 10,000 Baht		
10,001 - 15,000 บาท	20.5	25.5	144.2	165.7	63.2	43.4	14.5	16.4	12.5	0.4	10.1	10,001 - 15,000 Baht		
15,001 - 20,000 บาท	5.5	20.4	26.6	103.6	51.5	18.3	7.4	3.1	4.0	-	12.0	15,001 - 20,000 Baht		
20,001 - 30,000 บาท	8.1	32.6	8.7	200.6	73.3	25.2	4.3	5.7	1.0	0.7	6.0	20,001 - 30,000 Baht		
มากกว่า 30,000 บาท	1.0	16.0	2.3	120.6	120.0	13.6	1.3	0.6	-	1.6	2.0	More than 30,000 Baht		
ไม่ทราบ	-	1.3	0.9	6.6	1.5	1.2	0.5	1.2	-	-	9.1	Unknown		
หญิง	87.2	145.6	195.7	621.7	772.0	536.8	57.9	164.6	174.0	1.8	50.0	FEMALE		
ต่ำกว่า 1,501 บาท	-	-	-	-	0.5	0.5	-	2.3	0.6	-	-	Less than 1,501 Baht		
1,501 - 2,500 บาท	-	-	1.5	0.1	1.5	1.1	0.5	4.0	5.7	-	-	1,501 - 2,500 Baht		
2,501 - 3,500 บาท	0.2	0.4	1.3	0.6	2.9	2.2	1.4	9.8	8.0	-	-	2,501 - 3,500 Baht		
3,501 - 4,500 บาท	0.3	-	0.9	3.4	4.8	3.1	0.4	9.1	7.3	-	-	3,501 - 4,500 Baht		
4,501 - 5,500 บาท	0.8	1.5	1.3	30.0	8.8	9.6	1.4	11.9	16.2	-	-	4,501 - 5,500 Baht		
5,501 - 6,500 บาท	0.6	1.6	4.5	15.2	18.6	13.6	5.1	15.2	19.0	0.2	-	5,501 - 6,500 Baht		
6,501 - 7,500 บาท	2.1	3.1	12.9	33.5	21.5	21.6	4.1	10.7	18.3	-	-	6,501 - 7,500 Baht		
7,501 - 10,000 บาท	37.7	13.9	103.2	100.0	94.5	105.6	27.7	57.2	76.3	-	2.9	7,501 - 10,000 Baht		
10,001 - 15,000 บาท	16.0	31.7	40.7	155.6	146.0	120.0	12.5	31.3	18.9	0.3	9.8	10,001 - 15,000 Baht		
15,001 - 20,000 บาท	13.1	38.1	8.9	87.4	123.3	90.4	2.3	4.7	3.3	0.1	18.5	15,001 - 20,000 Baht		
20,001 - 30,000 บาท	12.1	32.3	11.6	129.2	148.0	105.6	2.2	4.5	-	1.1	7.1	20,001 - 30,000 Baht		
มากกว่า 30,000 บาท	4.3	21.2	8.1	63.8	196.4	60.6	0.1	0.5	-	0.1	2.2	More than 30,000 Baht		
ไม่ทราบ	-	1.8	0.7	2.9	5.3	3.0	0.1	3.4	0.4	-	9.4	Unknown		

ตารางที่ 19 จำนวนลูกจ้าง จำแนกตามอุตสาหกรรม ระดับของรายได้ เพศ และเขตการปกครอง ทวีราชอาณาจักร (ต่อ)
TABLE 19 EMPLOYEE BY INDUSTRY, INCOME CLASS, SEX AND AREA, WHOLE KINGDOM (Contd.)

ไตรมาสที่ 2/2560 - Quarter 2/2017

หน่วยเป็นพัน : In Thousands

ระดับของรายได้	เมืองเทศบาล MUNICIPAL AREA											TOTAL	INCOME CLASS		
	รวม	เกษตรกรรม	เหมืองแร่ และเหมืองหิน	การทำเหมืองแร่	การผลิต	ไฟฟ้า ก๊าซ ไอน้ำระบบปรับอากาศ	น้ำเสียและประปา	จัดหาน้ำ บำบัดน้ำเสียและประปา	ก่อสร้าง	อุตสาหกรรม	อุตสาหกรรม			ที่พักแรมและ บริการด้านอาหาร	ข้อมูลข่าวสาร และการสื่อสาร
	Total	Agriculture	Mining	Manufacturing	Electricity	Water supply sewerage, waste	Construction	Industry	Construction	Manufacturing	Accommodation and food service	Information and communication	Intermediation		
ยอดรวม	10,043.3	337.1	24.9	2,622.3	66.2	51.1	694.7	1,589.9	457.2	661.7	137.6	349.8	349.8	349.8	349.8
ชาย	5,294.0	208.8	20.3	1,399.9	45.6	32.9	583.7	842.8	339.8	270.7	81.0	140.1	140.1	140.1	140.1
ต่ำกว่า 1,501 บาท	8.0	2.7	-	0.8	-	-	0.8	1.5	-	-	-	-	-	-	-
1,501 - 2,500 บาท	18.5	9.2	-	1.4	-	-	2.9	1.8	0.1	0.4	-	-	-	-	-
2,501 - 3,500 บาท	38.8	18.7	-	2.6	0.1	0.1	6.7	3.0	0.7	1.2	-	-	-	-	-
3,501 - 4,500 บาท	58.4	24.1	0.1	3.0	0.4	0.4	12.2	4.2	1.2	2.4	-	-	-	-	-
4,501 - 5,500 บาท	92.4	26.4	-	7.0	-	0.1	17.0	8.4	2.6	1.7	-	-	-	-	-
5,501 - 6,500 บาท	195.4	40.6	0.1	19.6	0.1	1.7	53.8	23.2	6.2	17.8	0.1	0.9	0.9	0.9	0.9
6,501 - 7,500 บาท	222.9	18.0	0.2	42.4	0.6	3.3	66.8	38.9	4.3	11.7	0.9	1.7	1.7	1.7	1.7
7,501 - 10,000 บาท	1,600.4	44.3	4.9	529.7	5.6	5.6	209.4	315.9	81.3	107.9	4.8	12.5	12.5	12.5	12.5
10,001 - 15,000 บาท	1,430.9	19.2	3.3	435.3	5.3	7.3	124.5	258.7	119.1	79.8	18.9	30.8	30.8	30.8	30.8
15,001 - 20,000 บาท	595.7	2.1	2.5	149.3	6.3	5.4	30.1	100.3	45.5	27.0	18.5	28.3	28.3	28.3	28.3
20,001 - 30,000 บาท	535.4	2.1	0.6	113.7	5.4	4.8	32.2	48.5	37.6	11.4	12.7	34.4	34.4	34.4	34.4
มากกว่า 30,000 บาท	456.1	0.9	8.6	91.6	20.2	4.2	25.9	30.7	39.7	6.1	25.0	29.0	29.0	29.0	29.0
ไม่ทราบ	41.3	0.6	-	3.6	1.8	-	1.6	7.7	1.6	3.3	0.1	2.5	2.5	2.5	2.5
หญิง	4,749.3	128.3	4.7	1,222.4	20.6	18.2	110.9	747.1	117.4	391.0	56.5	209.7	209.7	209.7	209.7
ต่ำกว่า 1,501 บาท	13.1	3.3	-	6.3	-	-	0.5	0.9	-	1.1	-	-	-	-	-
1,501 - 2,500 บาท	31.3	11.7	-	5.9	-	-	0.6	4.8	-	1.5	-	-	-	-	-
2,501 - 3,500 บาท	46.2	18.7	-	10.8	-	-	1.3	4.9	0.2	2.1	-	-	-	-	-
3,501 - 4,500 บาท	70.5	24.4	0.3	12.8	-	1.1	3.4	5.6	0.2	10.4	-	0.3	0.3	0.3	0.3
4,501 - 5,500 บาท	88.9	17.3	-	14.9	-	-	5.9	12.2	-	10.5	0.2	0.3	0.3	0.3	0.3
5,501 - 6,500 บาท	152.7	20.7	0.1	22.9	-	2.0	16.6	14.6	0.5	30.8	0.1	0.8	0.8	0.8	0.8
6,501 - 7,500 บาท	185.2	10.1	0.1	48.5	0.0	0.9	13.1	26.6	0.4	27.3	0.1	4.1	4.1	4.1	4.1
7,501 - 10,000 บาท	1,495.5	14.3	1.0	583.3	0.7	2.7	33.7	262.7	16.7	174.0	2.9	20.5	20.5	20.5	20.5
10,001 - 15,000 บาท	1,038.9	4.1	2.4	284.5	5.4	3.4	21.3	207.3	24.1	88.7	9.8	34.4	34.4	34.4	34.4
15,001 - 20,000 บาท	622.1	2.9	0.2	113.4	4.0	2.8	7.1	112.7	18.3	23.2	10.3	52.4	52.4	52.4	52.4
20,001 - 30,000 บาท	550.3	0.4	0.3	68.6	3.6	5.2	5.3	61.3	28.5	11.6	13.8	52.1	52.1	52.1	52.1
มากกว่า 30,000 บาท	406.9	-	0.3	45.7	6.1	-	2.2	30.2	26.0	2.5	19.4	39.0	39.0	39.0	39.0
ไม่ทราบ	47.8	0.5	-	4.8	0.8	-	-	3.4	2.7	7.3	-	5.6	5.6	5.6	5.6

ตารางที่ 19 จำนวนลูกจ้าง จำแนกตามอุตสาหกรรม ระดับของรายได้ เพศ และเขตการปกครอง ทวีราชอาณาจักร (ต่อ)

TABLE 19 EMPLOYEE BY INDUSTRY, INCOME CLASS, SEX AND AREA, WHOLE KINGDOM (Contd.)

ไตรมาสที่ 2/2560 : Quarter 2/2017

ในเขตเทศบาล MUNICIPAL AREA

หน่วยนับพัน : in Thousands

ระดับของรายได้	อุตสาหกรรม (ต่อ) Industry (Contd.)											INCOME CLASS
	กิจกรรมอสังหาริมทรัพย์ Real estate activities	กิจกรรมทางวิชาชีพ วิทยุและเทคนิค Professional/scientific activities	การบริหารสนับสนุน และป้องกันประเทศ Administrative and support service activities	การบริหารราชการ ป้องกันประเทศ Public administration	การศึกษา Education	กิจกรรมด้านสุขภาพ Health and social work	ศิลปะ ความบันเทิง และนันทนาการ Art, entertainment	บริการด้านอื่นๆ Other service	งานในครัวเรือน ส่วนบุคคล Activities of household	กิจกรรมขององค์กร Extra-territorial	ไม่ทราบ Unknown	
ยอดรวม ชาย	0.0	0.0	0.0	0.0	0.0	0.0	0.0	0.0	0.0	0.0	0.0	TOTAL
ต่ำกว่า 1,501 บาท	19.6	60.1	17.6	187.0	127.8	88.4	5.2	9.9	1.0	1.8	13.0	MALE
1,501 - 2,500 บาท	5.2	32.3	9.8	127.2	174.1	53.0	1.4	0.6	-	1.7	4.2	Less than 1,501 Baht
2,501 - 3,500 บาท	-	2.8	1.5	7.6	4.4	3.1	0.3	3.3	0.4	-	17.8	1,501 - 2,500 Baht
3,501 - 4,500 บาท	46.3	90.5	212.4	499.9	193.1	93.2	30.0	91.3	27.3	2.9	41.6	2,501 - 3,500 Baht
4,501 - 5,500 บาท	-	-	0.3	-	0.1	0.4	0.1	1.0	0.2	-	-	3,501 - 4,500 Baht
5,501 - 6,500 บาท	-	0.6	0.4	-	0.2	-	0.3	1.2	-	-	-	4,501 - 5,500 Baht
6,501 - 7,500 บาท	-	-	0.8	0.4	0.5	-	0.5	3.2	0.5	-	-	5,501 - 6,500 Baht
7,501 - 10,000 บาท	1.0	0.2	0.7	0.8	1.3	0.2	1.7	4.0	0.3	-	1.2	6,501 - 7,500 Baht
10,001 - 15,000 บาท	0.2	0.4	2.5	18.1	0.6	0.2	1.5	4.2	1.0	-	-	7,501 - 10,000 Baht
15,001 - 20,000 บาท	0.4	0.2	2.8	5.6	2.5	1.6	2.2	15.6	0.8	-	-	10,001 - 15,000 Baht
20,001 - 30,000 บาท	13.4	0.7	6.8	11.3	2.6	2.2	0.5	8.2	1.8	-	-	15,001 - 20,000 Baht
มากกว่า 30,000 บาท	18.1	19.4	71.5	105.3	14.4	21.5	4.8	31.1	6.8	0.2	2.4	20,001 - 30,000 Baht
ไม่ทราบ	4.6	17.7	23.3	66.5	33.8	27.8	8.1	14.2	10.9	0.4	9.0	More than 30,000 Baht
หญิง	7.8	29.8	7.0	111.7	42.3	16.9	3.2	5.6	4.0	-	12.0	Unknown
ต่ำกว่า 1,501 บาท	0.8	13.0	2.3	81.0	61.2	10.2	1.3	0.6	-	1.6	6.0	FEMALE
1,501 - 2,500 บาท	-	1.3	0.9	5.4	0.4	1.2	0.2	0.2	-	-	9.1	Less than 1,501 Baht
2,501 - 3,500 บาท	81.6	119.0	149.8	320.3	417.3	323.8	27.2	104.3	135.2	1.6	42.5	1,501 - 2,500 Baht
3,501 - 4,500 บาท	-	-	-	-	-	0.1	-	0.8	0.2	-	-	2,501 - 3,500 Baht
4,501 - 5,500 บาท	-	-	0.6	0.1	0.3	0.5	-	1.6	3.8	-	-	3,501 - 4,500 Baht
5,501 - 6,500 บาท	0.2	-	-	0.2	0.2	0.1	0.5	3.7	3.3	-	-	4,501 - 5,500 Baht
6,501 - 7,500 บาท	0.3	-	0.2	0.3	0.6	2.6	0.1	4.4	3.6	-	-	5,501 - 6,500 Baht
7,501 - 10,000 บาท	0.8	0.2	0.6	5.7	2.6	3.1	0.5	3.3	10.8	-	-	6,501 - 7,500 Baht
10,001 - 15,000 บาท	0.5	0.6	1.8	5.0	8.1	3.9	2.4	7.3	13.9	0.2	-	7,501 - 10,000 Baht
15,001 - 20,000 บาท	1.6	1.9	8.1	8.6	8.3	5.6	0.2	5.5	14.3	-	-	10,001 - 15,000 Baht
20,001 - 30,000 บาท	34.3	8.0	79.9	44.8	41.2	58.3	11.7	37.8	65.1	-	2.0	15,001 - 20,000 Baht
มากกว่า 30,000 บาท	15.2	21.9	31.9	80.6	75.9	67.9	8.1	27.9	16.5	0.1	7.7	20,001 - 30,000 Baht
ไม่ทราบ	12.8	35.1	8.2	51.2	77.8	65.5	1.5	4.7	3.3	0.1	14.8	More than 30,000 Baht

ตารางที่ 19 จำนวนผู้จ้างงานตามอุตสาหกรรม ระดับของรายได้ เพศ และเขตการปกครอง ทั้งราชอาณาจักร (ต่อ)
TABLE 19 EMPLOYEE BY INDUSTRY, INCOME CLASS, SEX AND AREA, WHOLE KINGDOM (Contd.)

ระดับของรายได้	อุตสาหกรรม NON-MUNICIPAL AREA													รวม	INCOME CLASS
	อุตสาหกรรม Industry														
	เกษตรกรรม และการประมง Agriculture	การทำเหมืองแร่ และเหมืองหิน Mining	การผลิต Manufac- turing	ไฟฟ้า ก๊าซ ไอน้ำระบบปรับอากาศ Electricity	น้ำประปา น้ำเสียและบำบัด sewerage, waste	จัดหน้า บำบัด น้ำเสียและปะปา	ก่อสร้าง Construction	การขายปลีก การซ่อมยานยนต์ whole sale/retail	การขนส่ง สถานที่เก็บสินค้า Transportation	ที่พักแรมและ บริการด้านอาหาร Accommodation and food service	ข้อมูลข่าวสาร และการสื่อสาร Information and communication	กิจกรรมการเงินและ การประกันภัย Financial intermediation	TOTAL		
ยอดรวม	8,639.2	40.7	2,230.4	64.8	43.3	1,048.0	997.1	211.3	257.2	27.6	119.8	119.8	TOTAL		
ชาย	4,934.6	30.6	1,140.7	47.4	31.0	889.2	557.2	166.4	78.4	17.1	42.8	42.8	MALE		
ต่ำกว่า 1,501 บาท	24.0	-	3.5	-	0.1	5.8	0.8	-	-	-	-	-	Less than 1,501 Baht		
1,501 - 2,500 บาท	78.5	-	5.2	-	6.0	20.3	2.0	0.7	-	-	-	-	1,501 - 2,500 Baht		
2,501 - 3,500 บาท	170.0	1.4	5.3	-	0.5	20.3	12.2	7.3	-	-	-	-	2,501 - 3,500 Baht		
3,501 - 4,500 บาท	219.8	0.4	15.0	-	-	39.5	11.8	5.7	0.5	0.4	-	-	3,501 - 4,500 Baht		
4,501 - 5,500 บาท	294.2	1.5	17.3	-	0.4	43.2	19.6	2.4	3.1	-	0.3	-	4,501 - 5,500 Baht		
5,501 - 6,500 บาท	433.2	0.9	40.4	2.0	5.1	140.6	41.7	3.4	5.4	-	0.2	-	5,501 - 6,500 Baht		
6,501 - 7,500 บาท	468.0	3.3	62.4	3.2	2.6	140.2	59.4	6.7	9.6	-	0.6	-	6,501 - 7,500 Baht		
7,501 - 10,000 บาท	1,719.8	11.5	509.1	12.6	8.9	356.7	260.0	43.7	41.3	6.2	9.0	-	7,501 - 10,000 Baht		
10,001 - 15,000 บาท	855.6	8.1	304.7	11.6	5.7	112.3	105.9	58.1	12.9	3.1	15.2	-	10,001 - 15,000 Baht		
15,001 - 20,000 บาท	235.8	1.4	86.2	3.1	2.7	13.6	21.1	19.0	3.7	3.5	5.3	-	15,001 - 20,000 Baht		
20,001 - 30,000 บาท	246.6	1.0	58.2	4.5	3.4	4.7	16.9	11.5	0.5	3.3	6.5	-	20,001 - 30,000 Baht		
มากกว่า 30,000 บาท	173.9	0.9	32.0	10.5	0.9	3.1	4.7	7.5	1.0	0.7	5.7	-	More than 30,000 Baht		
ไม่ทราบ	15.3	0.2	1.4	-	0.9	3.3	1.3	0.3	0.4	-	-	-	Unknown		
หญิง	3,704.6	10.1	1,089.8	17.4	12.3	158.8	439.9	44.9	178.9	10.4	77.1	77.1	FEMALE		
ต่ำกว่า 1,501 บาท	35.6	-	9.7	-	0.2	-	2.5	-	0.4	-	-	-	Less than 1,501 Baht		
1,501 - 2,500 บาท	102.8	-	19.3	-	-	3.3	2.7	-	1.7	-	-	-	1,501 - 2,500 Baht		
2,501 - 3,500 บาท	149.8	0.9	24.3	-	-	5.2	6.9	-	2.4	-	-	-	2,501 - 3,500 Baht		
3,501 - 4,500 บาท	194.0	1.0	26.5	0.1	-	16.0	11.5	0.4	12.0	-	-	-	3,501 - 4,500 Baht		
4,501 - 5,500 บาท	217.3	1.7	32.9	-	0.1	12.3	16.7	-	9.7	-	0.3	-	4,501 - 5,500 Baht		
5,501 - 6,500 บาท	274.4	-	49.6	0.8	2.0	32.6	27.2	1.2	22.8	0.2	2.5	-	5,501 - 6,500 Baht		
6,501 - 7,500 บาท	287.3	0.1	74.2	0.5	3.6	29.3	32.6	1.1	19.8	-	4.5	-	6,501 - 7,500 Baht		
7,501 - 10,000 บาท	1,224.2	3.7	540.7	4.7	3.6	48.8	219.8	10.0	83.2	0.7	18.2	-	7,501 - 10,000 Baht		
10,001 - 15,000 บาท	603.8	2.6	196.4	3.1	1.4	6.9	89.6	19.6	21.3	5.1	19.1	-	10,001 - 15,000 Baht		
15,001 - 20,000 บาท	240.0	0.2	76.6	1.0	-	1.3	20.1	6.7	4.2	1.4	11.8	-	15,001 - 20,000 Baht		
20,001 - 30,000 บาท	207.8	-	23.5	2.7	-	2.3	7.0	3.9	0.4	2.3	11.6	-	20,001 - 30,000 Baht		
มากกว่า 30,000 บาท	153.5	0.2	11.8	4.5	1.2	0.5	2.1	2.0	0.1	0.8	8.6	-	More than 30,000 Baht		
ไม่ทราบ	14.0	-	4.4	-	-	0.4	1.2	-	0.7	-	0.4	-	Unknown		

ตารางที่ 19 จำนวนลูกจ้าง จำแนกตามอุตสาหกรรม ระดับของรายได้ เพศ และเขตการปกครอง ทวีราชอาณาจักร (ต่อ)

TABLE 19 EMPLOYEE BY INDUSTRY, INCOME CLASS, SEX AND AREA, WHOLE KINGDOM (Contd.)

หน่วยนับพัน : in Thousands

ระดับของรายได้	เขตเทศบาล NON-MUNICIPAL AREA											INCOME CLASS
	กิจกรรม อสังหาริมทรัพย์	กิจกรรมทางวิชาชีพ วิทยุและเทคนิค	การบริหารสนับสนุน และป้องกันประเทศ	การบริหารราชการ และป้องกันประเทศ	การศึกษา	อุตสาหกรรม (ต่อ)	Industry (Contd.)	ศิลปะ ความบันเทิง และนันทนาการ	บริการด้านอื่นๆ	งานในครัวเรือน	กิจกรรมขององค์กร	
	Real estate activities	Professional, scientific and technical activities	Administrative and support service activities	Public administration and defence	Education	Health and social work	Art, entertainment	Other service	Activities of household	Extra-territorial	Unknown	
อุตสาหกรรม	0.0	0.0	0.0	0.0	0.0	0.0	0.0	0.0	0.0	0.0	0.0	TOTAL
ชาย	9.0	15.6	43.9	206.9	82.6	74.0	27.9	60.7	15.0	-	2.3	MALE
ต่ำกว่า 1,501 บาท	3.2	15.9	60.0	146.8	99.5	67.7	10.9	5.5	4.0	0.2	3.3	Less than 1,501 Baht
1,501 - 2,500 บาท	1.2	5.7	4.1	73.4	63.8	32.2	2.6	0.8	-	-	3.7	1,501 - 2,500 Baht
2,501 - 3,500 บาท	0.6	4.8	2.7	142.7	93.4	42.5	1.3	0.2	-	-	-	2,501 - 3,500 Baht
3,501 - 4,500 บาท	0.2	4.9	0.7	57.2	142.3	21.2	-	0.5	-	-	-	3,501 - 4,500 Baht
4,501 - 5,500 บาท	-	0.3	-	1.8	2.4	1.0	0.3	1.3	-	-	0.7	4,501 - 5,500 Baht
5,501 - 6,500 บาท	9.9	29.0	84.4	525.0	176.5	66.3	32.8	109.8	17.4	-	2.5	5,501 - 6,500 Baht
6,501 - 7,500 บาท	-	-	-	-	-	-	0.4	0.5	0.2	-	-	6,501 - 7,500 Baht
7,501 - 10,000 บาท	-	-	0.2	0.2	0.5	-	0.7	2.8	0.5	-	-	7,501 - 10,000 Baht
10,001 - 15,000 บาท	-	-	0.6	0.4	0.5	-	0.6	12.6	1.6	-	-	10,001 - 15,000 Baht
15,001 - 20,000 บาท	0.4	0.2	0.2	2.7	0.8	-	0.9	13.4	1.2	-	-	15,001 - 20,000 Baht
20,001 - 30,000 บาท	0.4	0.8	1.8	65.7	2.1	-	2.4	10.0	2.0	-	-	20,001 - 30,000 Baht
มากกว่า 30,000 บาท	-	1.2	0.8	10.3	2.8	2.9	1.5	16.5	4.2	-	-	More than 30,000 Baht
ไม่ทราบ	-	2.4	4.1	55.5	2.1	2.2	5.0	8.7	2.3	-	-	Unknown
หญิง	5.5	9.8	20.6	151.6	29.2	26.7	11.8	41.3	3.8	-	1.4	FEMALE
ต่ำกว่า 1,501 บาท	2.4	6.2	51.1	71.8	29.4	15.6	6.4	2.1	1.5	-	1.1	Less than 1,501 Baht
1,501 - 2,500 บาท	0.9	2.7	3.3	37.2	18.2	7.2	1.7	0.8	-	-	-	1,501 - 2,500 Baht
2,501 - 3,500 บาท	0.2	2.9	1.7	88.9	30.9	8.4	1.1	0.1	-	-	-	2,501 - 3,500 Baht
3,501 - 4,500 บาท	0.2	3.0	-	39.7	58.8	3.4	-	-	-	-	-	3,501 - 4,500 Baht
4,501 - 5,500 บาท	-	-	-	1.1	1.1	-	0.3	1.0	-	-	-	4,501 - 5,500 Baht
5,501 - 6,500 บาท	5.6	26.6	45.9	301.4	354.7	213.0	30.7	60.2	38.8	0.2	7.5	5,501 - 6,500 Baht
6,501 - 7,500 บาท	-	-	-	-	0.5	0.4	-	1.6	0.4	-	-	6,501 - 7,500 Baht
7,501 - 10,000 บาท	-	-	0.9	0.5	1.3	0.6	0.5	2.4	1.9	-	-	7,501 - 10,000 Baht
10,001 - 15,000 บาท	-	0.4	1.3	0.4	2.6	2.1	0.9	6.1	4.7	-	-	10,001 - 15,000 Baht
15,001 - 20,000 บาท	-	-	0.8	3.1	4.2	0.4	0.3	4.8	3.8	-	-	15,001 - 20,000 Baht
20,001 - 30,000 บาท	-	1.3	0.7	24.3	6.2	6.5	0.9	8.6	5.4	-	-	20,001 - 30,000 Baht
มากกว่า 30,000 บาท	0.1	1.0	2.8	10.2	10.4	9.7	2.7	8.0	5.0	-	-	More than 30,000 Baht
ไม่ทราบ	0.5	1.2	4.9	24.9	13.2	16.0	3.9	5.2	4.0	-	-	Unknown

กรุงเทพมหานคร

BANGKOK

สารบัญตารางสถิติ กรุงเทพมหานคร

LIST OF STATISTICAL TABLES, BANGKOK

ตารางที่ 1	จำนวนประชากร จำแนกตามกลุ่มอายุ สถานภาพแรงงาน
TABLE 1	NUMBER OF POPULATION BY LABOR FORCE STATUS, AGE GROUP
ตารางที่ 2	จำนวนประชากรอายุ 15 ปี ขึ้นไป จำแนกตามสถานภาพสมรส สถานภาพแรงงาน
TABLE 2	POPULATION 15 YEARS AND OVER BY MARITAL STATUS, LABOR FORCE STATUS
ตารางที่ 3	จำนวนประชากรอายุ 15 ปีขึ้นไป จำแนกตามระดับการศึกษาที่สำเร็จ สถานภาพแรงงาน
TABLE 3	POPULATION 15 YEARS AND OVER BY LEVEL OF EDUCATIONAL ATTAINMENT, LABOR FORCE STATUS
ตารางที่ 4	ผู้มีงานทำ จำแนกตามระดับการศึกษาที่สำเร็จ อาชีพ
TABLE 4	EMPLOYED PERSONS BY LEVEL OF EDUCATIONAL ATTAINMENT, OCCUPATION
ตารางที่ 5	ผู้มีงานทำ จำแนกตามระดับการศึกษาที่สำเร็จ อุตสาหกรรม
TABLE 5	EMPLOYED PERSONS BY LEVEL OF EDUCATIONAL ATTAINMENT, INDUSTRY
ตารางที่ 6	ผู้มีงานทำ จำแนกตามสถานภาพการทำงาน อาชีพ
TABLE 6	EMPLOYED PERSONS BY WORK STATUS, OCCUPATION
ตารางที่ 7	ผู้มีงานทำ จำแนกตามสถานภาพการทำงาน อุตสาหกรรม
TABLE 7	EMPLOYED PERSONS BY WORK STATUS, INDUSTRY
ตารางที่ 8	จำนวนผู้มีงานทำ จำแนกตามอาชีพ และอุตสาหกรรม
TABLE 8	EMPLOYED PERSONS BY OCCUPATION AND INDUSTRY
ตารางที่ 9	ผู้มีงานทำ จำแนกตามอาชีพ จำนวนชั่วโมงทำงานต่อสัปดาห์ การมีเวลาเหลือพอที่จะทำงานเพิ่มขึ้น
TABLE 9	EMPLOYED PERSONS BY OCCUPATION, HOURS WORKED PER WEEK, AVAILABILITY FOR ADDITIONAL WORK
ตารางที่ 10	ผู้มีงานทำ จำแนกตามอุตสาหกรรม จำนวนชั่วโมงทำงานต่อสัปดาห์ การมีเวลาเหลือพอที่จะทำงานเพิ่มขึ้น
TABLE 10	EMPLOYED PERSONS BY INDUSTRY, HOURS WORKED PER WEEK, AVAILABILITY FOR ADDITIONAL WORK

สารบัญตารางสถิติ กรุงเทพมหานคร (ต่อ)

LIST OF STATISTICAL TABLES, BANGKOK (Cont.)

ตารางที่	11	ผู้มีงานทำ จำแนกตามสถานภาพการทำงาน จำนวนชั่วโมงทำงานต่อสัปดาห์ การมีเวลาเหลือพอที่จะทำงานเพิ่มขึ้น
TABLE	11	EMPLOYED PERSONS BY WORK STATUS, HOURS WORKED PER WEEK, AVAILABILITY FOR ADDITIONAL WORK
ตารางที่	12	ผู้มีงานทำ จำแนกตามกลุ่มอายุ ชั่วโมงการทำงานต่อสัปดาห์ การมีเวลาเหลือพอที่จะทำงานเพิ่มขึ้น
TABLE	12	EMPLOYED PERSONS BY AGE GROUP, HOURS WORKED PER WEEK, AVAILABILITY FOR ADDITIONAL WORK
ตารางที่	13	จำนวนผู้ว่างงาน ที่หางานทำ จำแนกตามระยะเวลาที่หางานทำ ระดับการศึกษาที่สำเร็จ
TABLE	13	UNEMPLOYED PERSONS, SEEKING JOB BY DURATION OF SEEKING JOB, LEVEL OF EDUCATIONAL ATTAINMENT
ตารางที่	14	จำนวนผู้ว่างงาน ที่เคยทำงานมาก่อน จำแนกตามอาชีพที่ทำครั้งสุดท้าย อุตสาหกรรมที่ทำครั้งสุดท้าย
TABLE	14	UNEMPLOYED PERSONS, EVER WORKED BY LAST OCCUPATION, LAST INDUSTRY
ตารางที่	15	ลูกจ้าง จำแนกตามค่าจ้างเฉลี่ย ผลประโยชน์อื่นๆ ที่ได้รับ อุตสาหกรรม
TABLE	15	EMPLOYEE BY AVERAGE WAGE, FRINGE BENEFIT, INDUSTRY
ตารางที่	16	ลูกจ้างเอกชน จำแนกตามค่าจ้างเฉลี่ย ผลประโยชน์อื่นๆ ที่ได้รับ อุตสาหกรรม
TABLE	16	PRIVATE EMPLOYEE BY AVERAGE WAGE, FRINGE BENEFIT, INDUSTRY
ตารางที่	17	ลูกจ้างรัฐบาล จำแนกตามค่าจ้างเฉลี่ย ผลประโยชน์อื่นๆ ที่ได้รับ อุตสาหกรรม
TABLE	17	GOVERNMENT EMPLOYEE BY AVERAGE WAGE, FRINGE BENEFIT, INDUSTRY
ตารางที่	18	ลูกจ้าง จำแนกตาม อาชีพ ระดับของรายได้
TABLE	18	EMPLOYEE BY OCCUPATION, INCOME CLASS
ตารางที่	19	ลูกจ้าง จำแนกตาม อุตสาหกรรม ระดับของรายได้
TABLE	19	EMPLOYEE BY INDUSTRY, INCOME CLASS

ตารางที่ 1 จำนวนประชากรอายุ 15 ปีขึ้นไป จำแนกตามกลุ่มอายุ สถานภาพแรงงาน กรุงเทพมหานคร
TABLE 1 POPULATION 15 YEARS AND OVER BY AGE GROUP, LABOR FORCE STATUS, BANGKOK

ไตรมาสที่ 2/2560 : Quarter 2/2017

หน่วยเป็นพัน : in Thousands

สถานภาพแรงงาน	กลุ่มอายุ Age Group							LABOR FORCE STATUS		
	รวม	15-19	20-24	25-29	30-34	35-39	40-49		50-59	>= 60
ประชากรอายุ 15 ปีขึ้นไป	7,562.1	403.4	599.4	901.5	901.9	931.5	1,588.6	1,154.6	1,081.1	POPULATION 15 YEARS AND OVER
กำลังแรงงานรวม	5,310.8	60.0	300.8	809.5	815.5	833.7	1,370.0	865.1	256.1	Total Labor Force
1. กำลังแรงงานปัจจุบัน	5,303.2	58.5	297.8	809.5	813.0	833.7	1,369.5	865.1	256.1	1. Current labor force
1.1 ผู้มีงานทำ	5,237.6	54.8	280.7	795.3	804.2	823.4	1,361.7	861.5	256.1	1.1 Employed
- ทำงาน	5,230.0	54.8	280.7	795.3	803.6	823.4	1,358.7	858.8	254.8	- At work
- ไม่ทำงานแต่มีงานประจำ	7.6	-	-	-	0.6	-	3.0	2.6	1.3	- With job but not at work
1.2 ผู้ว่างงาน	65.6	3.7	17.1	14.2	8.9	10.4	7.7	3.6	-	1.2 Unemployed
- หางานทำ	21.0	1.2	8.1	1.9	2.1	6.1	1.6	-	-	- Looking for work
- ไม่หางานทำ/พร้อมที่จะทำงาน	44.6	2.5	9.0	12.3	6.8	4.3	6.1	3.6	-	- Not looking/available for work
2. กำลังแรงงานที่รอฤดูกาล	7.6	1.5	3.0	-	2.5	-	0.6	-	-	2. Seasonally inactive labor force
ผู้อยู่ในกำลังแรงงาน	2,251.3	343.4	298.6	92.1	86.4	97.8	218.6	289.5	825.0	Persons not in Labor Force
1. ทำงานบ้าน	696.6	12.1	20.7	38.0	62.8	80.0	171.9	200.3	110.8	1. Household work
2. เรียนหนังสือ	582.4	311.2	242.9	24.3	1.7	0.7	1.1	0.5	-	2. Studies
3. ยังเด็ก/ชร/ไม่สามารถทำงานได้	596.0	2.3	7.4	10.6	7.1	3.9	20.1	24.9	519.8	3. Too young/old/incapable of work
4. อื่น ๆ	376.4	17.9	27.7	19.1	14.9	13.2	25.6	63.8	194.4	4. Others

ตารางที่ 1 จำนวนประชากรอายุ 15 ปีขึ้นไป จำแนกตามกลุ่มอายุ สถานภาพแรงงาน และเพศ กรุงเทพมหานคร
TABLE 1 POPULATION 15 YEARS AND OVER BY AGE GROUP, LABOR FORCE STATUS AND SEX, BANGKOK

หน่วยเป็นพัน : In Thousands

ไตรมาสที่ 2/2560 : Quarter 2/2017

สถานภาพแรงงาน	กลุ่มอายุ Age Group							LABOR FORCE STATUS		
	รวม Total	15-19	20-24	25-29	30-34	35-39	40-49		50-59	>=60
ชาย										MALE
กำลังแรงงานรวม	3,631.5	200.5	301.2	434.7	428.1	456.1	784.7	553.1	473.0	Total Labor Force
1. กำลังแรงงานปัจจุบัน	2,836.0	43.0	174.2	405.2	411.5	438.5	748.5	476.0	139.2	1. Current labor force
1.1 ผู้มีงานทำ	2,829.4	41.5	171.2	405.2	409.9	438.5	747.9	476.0	139.2	1.1 Employed
- ทำงาน	2,780.4	39.3	160.3	393.6	402.6	431.2	741.2	473.0	139.2	- At work
- ไม่ทำงานแต่มีงานประจำ	2,777.0	39.3	160.3	393.6	402.6	431.2	739.3	471.4	139.2	- With job but not at work
1.2 ผู้ว่างงาน	3.4	-	-	-	-	-	1.8	1.6	-	1.2 Unemployed
- ทางงนทำ	49.0	2.2	10.9	11.6	7.3	7.3	6.7	3.0	-	- Looking for work
- ไม่หางงนทำพร้อมที่จะทำงาน	12.2	1.2	4.0	1.2	1.3	3.0	1.6	-	-	- Not looking/available for work
2. กำลังแรงงานที่รอดูกาล	36.8	1.0	6.9	10.4	6.1	4.3	5.1	3.0	-	2. Seasonally inactive labor force
ผู้ไม่อยู่ในกำลังแรงงาน	6.6	1.5	3.0	-	1.5	-	0.6	-	-	Persons not in Labor Force
1. ทำงานบ้าน	795.5	157.5	127.0	29.5	16.7	17.7	36.2	77.1	333.8	1. Household work
2. เรียนหนังสือ	34.8	2.0	-	1.5	1.9	4.4	4.2	14.3	6.7	2. Studies
3. ยังเด็ก ขรา/ไม่สามารถทำงานได้	269.2	142.9	109.2	13.6	1.7	0.7	1.1	-	-	3. Too young/old/incapable of work
4. อื่น ๆ	253.5	1.1	4.3	6.0	4.2	2.9	15.4	16.8	202.7	4. Others
	238.1	11.5	13.5	8.4	8.8	9.8	15.6	46.1	124.4	
หญิง										FEMALE
กำลังแรงงานรวม	3,930.6	203.0	298.2	466.8	473.8	475.4	804.0	601.5	608.1	Total Labor Force
1. กำลังแรงงานปัจจุบัน	2,474.8	17.0	126.6	404.3	404.0	395.3	621.6	389.1	116.9	1. Current labor force
1.1 ผู้มีงานทำ	2,473.8	17.0	126.6	404.3	403.1	395.3	621.6	389.1	116.9	1.1 Employed
- ทำงาน	2,457.3	15.5	120.4	401.7	401.6	392.2	620.5	388.5	115.6	- At work
- ไม่ทำงานแต่มีงานประจำ	2,453.1	15.5	120.4	401.7	401.0	392.2	619.4	387.4	115.6	- With job but not at work
1.2 ผู้ว่างงาน	4.2	-	-	-	0.6	-	1.2	1.1	1.3	1.2 Unemployed
- ทางงนทำ	16.6	1.5	6.2	2.6	1.5	3.1	1.0	0.6	-	- Looking for work
- ไม่หางงนทำพร้อมที่จะทำงาน	8.8	-	4.1	0.8	0.8	3.1	-	-	-	- Not looking/available for work
2. กำลังแรงงานที่รอดูกาล	7.8	1.5	2.1	1.9	0.7	-	1.0	0.6	-	2. Seasonally inactive labor force
ผู้ไม่อยู่ในกำลังแรงงาน	0.9	-	-	-	0.9	-	-	-	-	Persons not in Labor Force
1. ทำงานบ้าน	1,455.8	185.9	171.6	62.5	69.7	80.1	182.4	212.4	491.2	1. Household work
2. เรียนหนังสือ	661.9	10.1	20.7	36.6	60.9	75.7	167.8	186.1	104.1	2. Studies
3. ยังเด็ก ขรา/ไม่สามารถทำงานได้	313.2	168.3	133.7	10.7	-	-	-	0.5	-	3. Too young/old/incapable of work
4. อื่น ๆ	342.5	1.2	3.0	4.6	2.8	1.0	4.7	8.1	317.2	4. Others
	138.3	6.4	14.2	10.7	6.0	3.4	10.0	17.7	69.9	

ตารางที่ 2 จำนวนประชากรอายุ 15 ปีขึ้นไป จำแนกตามสถานภาพสมรส สถานภาพแรงงาน กรุงเทพมหานคร

TABLE 2 POPULATION 15 YEARS AND OVER BY MARITAL STATUS, LABOR FORCE STATUS, BANGKOK

ไตรมาสที่ 2/2560 : Quarter 2/2017

หน่วยเป็นพัน : In Thousands

สถานภาพแรงงาน	รวม Total	เคยสมรส Ever-Married				LABOR FORCE STATUS		
		โสด Single	สมรส Married	หม้าย Widowed	หย่า Divorced	แยกกันอยู่ Separated	ไม่ทราบ Unknown	
ยอดรวม	7,562.1	2,840.4	4,006.3	359.8	156.7	196.7	2.2	TOTAL
กำลังแรงงานรวม	5,310.8	1,968.8	2,968.3	95.6	118.0	158.4	1.7	Total Labor Force
1. กำลังแรงงานปัจจุบัน	5,303.2	1,961.8	2,967.7	95.6	118.0	158.4	1.7	1. Current labor force
1.1 ผู้มีงานทำ	5,237.6	1,917.0	2,947.9	95.6	118.0	157.5	1.7	1.1 Employed
- ทำงาน	5,230.0	1,914.5	2,944.6	94.3	117.5	157.5	1.7	- At work
- ไม่ทำงานแต่มีงานประจำ	7.6	2.5	3.3	1.3	0.6	-	-	- With job but not at work
1.2 ผู้ว่างงาน	65.6	44.8	19.9	-	-	0.9	-	1.2 Unemployed
- หางานทำ	21.0	13.6	7.4	-	-	-	-	- Looking for work
- ไม่หางานทำ/พร้อมที่จะทำงาน	44.6	31.2	12.5	-	-	0.9	-	- Not looking/available for work
2. กำลังแรงงานที่รอฤดูกาล	7.6	7.0	0.6	-	-	-	-	2. Seasonally inactive labor force
ผู้ไม่อยู่ในกำลังแรงงาน	2,251.3	871.6	1,038.0	264.3	38.7	38.3	0.5	Persons not in Labor Force
1. ทำงานบ้าน	696.6	73.2	545.6	41.8	16.7	19.4	-	1. Household work
2. เรียนหนังสือ	582.4	572.7	8.6	-	1.1	-	-	2. Studies
3. ยังเด็ก ขร/ไม่สามารถทำงานได้	596.0	97.5	274.4	198.6	13.0	12.1	0.5	3. Too young/old/incapable of work
4. อื่น ๆ	376.4	128.2	209.5	23.9	7.8	6.9	-	4. Others

ตารางที่ 2 จำนวนประชากรอายุ 15 ปีขึ้นไป จำแนกตามสถานภาพสมรส สถานภาพแรงงาน และเพศ กรุงเทพมหานคร
TABLE 2 POPULATION 15 YEARS AND OVER BY MARITAL STATUS, LABOR FORCE STATUS AND SEX, BANGKOK

ไตรมาสที่ 2/2560 : Quarter 2/2017

หน่วยเป็นพัน : In Thousands

สถานภาพแรงงาน	เคยสมรส Ever-Married					LABOR FORCE STATUS	
	รวม Total	โสด Single	สมรส Married	หย่าร้าง Widowed	หย่า Divorced	แยกกันอยู่ Separated	ไม่ทราบ Unknown
ชาย							MALE
กำลังแรงงานรวม	3,631.5	1,381.4	2,040.0	65.3	63.7	80.6	0.5
1. กำลังแรงงานปัจจุบัน	2,836.0	989.0	1,708.9	15.7	52.4	69.5	0.5
1.1 ผู้มีงานทำ	2,829.4	982.9	1,708.4	15.7	52.4	69.5	0.5
- ทำงาน	2,780.4	950.6	1,692.6	15.7	52.4	68.6	0.5
- ไม่ทำงานแต่มีงานประจำ	2,777.0	948.8	1,691.0	15.7	52.4	68.6	0.5
1.2 ผู้ว่างงาน	3.4	1.8	1.6	-	-	-	-
- ทงงานทำ	49.0	32.3	15.8	-	-	0.9	-
- ไม่ทำงานทำ/พร้อมที่จะทำงาน	12.2	7.3	4.9	-	-	-	-
2. กำลังแรงงานที่รอฤดูกาล	36.8	25.0	10.9	-	-	0.9	-
ผู้ไม่อยู่ในกำลังแรงงาน	6.6	6.1	0.6	-	-	-	-
1. ทำงานบ้าน	795.5	392.4	331.1	49.6	11.3	11.1	-
2. เรียนหนังสือ	34.8	10.6	18.5	1.1	2.2	2.4	-
3. ยังก่อน/ไม่สามารถทำงานได้	269.2	267.3	1.9	-	-	-	-
4. อื่น ๆ	253.5	44.9	161.3	39.1	4.1	4.0	-
หญิง							FEMALE
กำลังแรงงานรวม	3,930.6	1,459.0	1,966.3	294.6	93.0	116.1	1.7
1. กำลังแรงงานปัจจุบัน	2,474.8	979.8	1,259.4	79.9	65.6	88.8	1.2
1.1 ผู้มีงานทำ	2,473.8	978.9	1,259.4	79.9	65.6	88.8	1.2
- ทำงาน	2,457.3	966.4	1,255.3	79.9	65.6	88.8	1.2
- ไม่ทำงานแต่มีงานประจำ	2,453.1	965.7	1,253.6	78.6	65.1	88.8	1.2
1.2 ผู้ว่างงาน	4.2	0.7	1.7	1.3	0.6	-	-
- ทงงานทำ	16.6	12.4	4.1	-	-	-	-
- ไม่ทำงานทำ/พร้อมที่จะทำงาน	8.8	6.3	2.5	-	-	-	-
2. กำลังแรงงานที่รอฤดูกาล	7.8	6.2	1.6	-	-	-	-
ผู้ไม่อยู่ในกำลังแรงงาน	0.9	0.9	-	-	-	-	-
1. ทำงานบ้าน	1,455.8	479.2	706.9	214.6	27.4	27.3	0.5
2. เรียนหนังสือ	661.9	62.6	527.1	40.8	14.6	16.9	-
3. ยังก่อน/ไม่สามารถทำงานได้	313.2	305.4	6.7	-	1.1	-	-
4. อื่น ๆ	342.5	52.6	113.0	159.5	9.0	8.1	0.5
	138.3	58.7	60.2	14.4	2.8	2.3	-

ตารางที่ 3 จำนวนประชากรอายุ 15 ปีขึ้นไป จำนวนตามระดับการศึกษาที่สำเร็จ สถานภาพแรงงาน กรุงเทพมหานคร

TABLE 3 POPULATION 15 YEARS AND OVER BY LEVEL OF EDUCATIONAL ATTAINMENT, LABOR FORCE STATUS, BANGKOK

หน่วยนับพัน : In Thousands

สถานภาพแรงงาน	รวม	ไม่ การศึกษา No schooling	ต่ำกว่า ประถมศึกษา Incomplete primary	ประถม ศึกษา Primary	มัธยมศึกษา ตอนต้น Lower Secondary	มัธยมศึกษาตอนต้น Upper Secondary Level				อุดมศึกษา Higher Level				อื่นๆ Others	ไม่ทราบ Unknown	LABOR FORCE STATUS
						สายสามัญ General/ Academic	สายอาชีพ Vocational	สายวิชา- การศึกษา Teacher Training	สายวิชาทาง การศึกษ Academic	สายวิชาชีพ Technical Education	สายวิชา- การศึกษ Teacher Training					
												สายสามัญ General/ Academic	สายอาชีพ Vocational			
ยอดรวม	7,562.1	222.6	742.6	1,159.2	1,201.2	1,080.5	383.5	-	2,209.8	409.5	135.1	-	18.2	-	18.2	TOTAL
กำลังแรงงานรวม	5,310.8	106.2	354.0	899.3	794.4	603.0	264.0	-	1,849.5	328.0	99.4	-	12.9	-	12.9	Total Labor Force
1. กำลังแรงงานปัจจุบัน	5,303.2	106.2	354.0	899.3	793.5	600.0	264.0	-	1,846.5	327.4	99.4	-	12.9	-	12.9	1. Current labor force
1.1 ผู้มีงานทำ	5,237.6	105.5	352.0	889.5	784.1	596.1	258.4	-	1,815.1	325.8	98.2	-	12.9	-	12.9	1.1 Employed
- ทำงาน	5,230.0	105.5	352.0	887.2	783.2	596.1	257.9	-	1,811.9	325.2	98.2	-	12.9	-	12.9	- At work
- ไม่ทำงานแต่มีงานประจำ	7.6	-	-	2.4	0.9	-	0.5	-	3.2	0.6	-	-	-	-	-	- With job but not at work
1.2 ผู้ว่างงาน	65.6	0.7	2.0	9.8	9.4	3.9	5.6	-	31.4	1.6	1.3	-	-	-	-	1.2 Unemployed
- หางานทำ	21.0	-	0.8	2.6	2.8	1.6	0.9	-	11.7	0.7	-	-	-	-	-	- Looking for work
- ไม่หางานทำ/พร้อมที่จะทำงาน	44.6	0.7	1.2	7.2	6.6	2.2	4.7	-	19.7	0.9	1.3	-	-	-	-	- Not looking/available for work
2. กำลังแรงงานที่ว่างตก	7.6	-	-	-	1.0	3.0	-	-	3.0	0.6	-	-	-	-	-	2. Seasonally inactive labor force
ผู้ไม่อยู่ในกำลังแรงงาน	2,251.3	116.4	388.6	259.9	406.8	477.5	119.4	-	360.3	81.5	35.7	-	5.3	-	5.3	Persons not in Labor Force
1. ทำงานบ้าน	696.6	22.9	104.3	118.2	126.6	101.0	41.4	-	139.8	32.2	8.7	-	1.7	-	1.7	1. Household work
2. เรียนหนังสือ	582.4	-	-	41.2	199.2	294.4	20.7	-	22.4	4.0	0.6	-	-	-	-	2. Studies
3. มีศักดิ์/ไม่สามารถทำงานได้	596.0	89.4	252.1	66.7	43.7	40.5	23.9	-	57.4	14.4	5.5	-	2.4	-	2.4	3. Too young/old/incapable of work
4. อื่น ๆ	376.4	4.0	32.2	33.8	37.3	41.7	33.5	-	140.8	31.0	21.0	-	1.2	-	1.2	4. Others

./ รวมวิชาชีพระยะสั้น ./ Including Short Course Vocational

ตารางที่ 3 จำนวนประชากรอายุ 15 ปีขึ้นไป จำแนกตามระดับการศึกษาที่สำเร็จ สถานภาพแรงงาน และเพศ กรุงเทพมหานคร
 TABLE 3 POPULATION 15 YEARS AND OVER BY LEVEL OF EDUCATIONAL ATTAINMENT, LABOR FORCE STATUS AND SEX, BANGKOK

สถานภาพแรงงาน	รวม	ไม่ การศึกษา No schooling	ต่ำกว่า ประถมศึกษา Incomplete primary	ประถมศึกษา Primary	มัธยมศึกษา ตอนต้น Lower Secondary	มัธยมศึกษาตอนปลาย Upper Secondary Level				อุดมศึกษา Higher Level				อื่น ๆ/ Others ^{1/}	ไม่ทราบ Unknown	LABOR FORCE STATUS
						General/ Academic	Vocational ศึกษา	สาขาวิชา- การศึกษา Teacher Training	สาขาวิชา การศึกษ Academic	สาขาวิชา การศึกษ Higher Technical Education	สาขาวิชา- การศึกษา Teacher Training					
												สาขาวิชา การศึกษ Teacher Training	สาขาวิชา การศึกษ Academic			
ชาย	3,031.5	88.5	290.1	595.5	671.3	545.4	213.5	948.5	227.3	43.3	-	8.2	-	-	MALE	
กำลังแรงงาน	2,836.0	54.8	169.2	515.3	515.1	363.8	154.2	830.2	193.9	33.5	-	6.1	-	6.1	Total Labor Force	
1. กำลังแรงงานทั้งหมด	2,829.4	54.8	169.2	515.3	514.1	360.7	154.2	828.1	193.3	33.5	-	6.1	-	6.1	1. Current labor force	
1.1 ผู้มีงานทำ	2,780.4	54.8	167.9	507.2	507.3	358.3	150.6	804.3	191.7	32.2	-	6.1	-	6.1	1.1 Employed	
- ที่งาน	2,770.0	54.8	167.9	505.9	506.4	358.3	150.6	803.1	191.7	32.2	-	6.1	-	6.1	- At work	
- ไม่ทำงานแต่มีงานประจำ	3.4	-	-	1.3	0.9	-	-	1.2	-	-	-	-	-	-	- With job but not at work	
1.2 ผู้ว่างงาน	49.0	-	1.2	8.2	6.8	2.4	3.7	23.8	1.6	1.3	-	-	-	-	1.2 Unemployed	
- พานานกว่า	12.2	-	-	2.6	1.1	0.8	0.9	6.1	0.7	-	-	-	-	-	- Looking for work	
- ไม่ทราบทั่วไป/พร้อมที่จะทำงาน	36.8	-	1.2	5.6	5.7	1.6	2.8	17.7	0.9	1.3	-	-	-	-	- Not looking/available for work	
2. กำลังแรงงานที่ว่างงาน	6.6	-	-	-	1.0	3.0	-	2.1	0.6	-	-	-	-	-	2. Seasonally/inactive labor force	
ผู้ว่างงานทั้งหมด	795.5	33.6	121.0	80.1	156.2	181.7	99.3	118.4	33.4	9.8	-	2.2	-	2.2	Persons not in Labor Force	
1. ที่งานบ้าน	34.8	-	5.3	4.7	6.4	7.7	4.6	3.7	2.4	-	-	-	-	-	1. Household work	
2. เรียนหนังสือ	269.2	-	-	22.6	95.7	125.8	13.7	9.7	1.6	-	-	-	-	-	2. Studies	
3. สัมผัสงาน/ไม่ทราบทั้งหมด	2,535	31.4	92.4	28.4	25.4	18.7	17.7	27.9	8.7	2.0	-	0.9	-	0.9	3. Too young/old/incapable of work	
4. อื่น ๆ	2,381	2.2	23.3	24.4	28.7	29.5	23.3	77.0	20.7	7.8	-	1.2	-	1.2	4. Others	
หญิง	3,930.6	134.1	452.5	563.7	529.9	535.1	170.0	1,261.3	1,822	91.9	-	10.0	-	10.0	FEMALE	
กำลังแรงงาน	2,474.8	51.4	184.9	384.0	279.3	239.3	109.8	1,019.3	1,341	66.0	-	6.8	-	6.8	Total Labor Force	
1. กำลังแรงงานทั้งหมด	2,473.8	51.4	184.9	384.0	279.3	239.3	109.8	1,018.4	1,341	66.0	-	6.8	-	6.8	1. Current labor force	
1.1 ผู้มีงานทำ	2,457.3	50.7	184.1	382.4	276.8	237.8	107.9	1,010.8	1,341	66.0	-	6.8	-	6.8	1.1 Employed	
- ที่งาน	2,453.1	50.7	184.1	381.3	276.8	237.8	107.3	1,008.8	1,336	66.0	-	6.8	-	6.8	- At work	
- ไม่ทำงานแต่มีงานประจำ	4.2	-	-	1.1	-	-	0.5	2.1	-	-	-	-	-	-	- With job but not at work	
1.2 ผู้ว่างงาน	16.6	0.7	0.8	1.6	2.5	1.5	1.9	7.6	-	-	-	-	-	-	1.2 Unemployed	
- พานานกว่า	8.8	-	0.8	-	1.7	0.8	-	5.5	-	-	-	-	-	-	- Looking for work	
- ไม่ทราบทั่วไป/พร้อมที่จะทำงาน	7.8	0.7	-	1.6	0.8	0.7	1.9	2.0	-	-	-	-	-	-	- Not looking/available for work	
2. กำลังแรงงานที่ว่างงาน	0.9	-	-	-	-	-	-	0.9	-	-	-	-	-	-	2. Seasonally/inactive labor force	
ผู้ว่างงานทั้งหมด	1,455.8	82.8	267.6	179.8	250.6	295.8	60.2	242.0	48.1	25.9	-	3.2	-	3.2	Persons not in Labor Force	
1. ที่งานบ้าน	661.9	22.9	99.0	113.5	120.1	93.3	36.8	136.1	29.8	8.7	-	1.7	-	1.7	1. Household work	
2. เรียนหนังสือ	313.2	-	-	18.6	103.4	168.6	7.0	12.7	2.3	0.6	-	-	-	-	2. Studies	
3. สัมผัสงาน/ไม่ทราบทั้งหมด	342.5	58.0	159.7	38.3	18.4	21.8	6.2	29.5	5.7	3.5	-	1.5	-	1.5	3. Too young/old/incapable of work	
4. อื่น ๆ	138.3	1.8	8.9	9.5	8.6	12.2	10.2	63.7	10.2	13.2	-	-	-	-	4. Others	

1/ รวมอาชีพระยะสั้น / Including Short Course, Vocational

ตารางที่ 4 จำนวนผู้จ้างงาน จำแนกตามระดับการศึกษาที่สำเร็จ อาชีพ กรุงเทพมหานคร

TABLE 4 EMPLOYED PERSONS BY LEVEL OF EDUCATIONAL ATTAINMENT, OCCUPATION, BANGKOK

ไตรมาสที่ 2/2560 : Quarter 2/2017

หน่วยนับ : in Thousands

อาชีพ Occupation	รวม Total	ไม่ มีการศึกษา No schooling	ต่ำกว่า ประถมศึกษา Incomplete Primary	ประถมศึกษา Primary	มัธยมศึกษาตอนต้น Upper Secondary Level				อุดมศึกษา Higher Level				อื่นๆ/ Others / Unknown	ไม่ทราบ Unknown	OCCUPATION
					มัธยมศึกษา Lower Secondary		สายสามัญ General/ Academic		สายวิชาชีพ สายอาชีวศึกษา สายวิชาการ สายวิชาชีพ สายวิชาการ สายวิชาชีพ สายวิชาการ		สายวิชาชีพ สายอาชีวศึกษา สายวิชาการ สายวิชาชีพ สายวิชาการ สายวิชาชีพ				
					784.1	596.1	208	208	258.4	1,815.1	325.8	98.2			
1. ผู้จัดการ ข้าราชการระดับอาวุโส และผู้บริหารระดับสูง 1. Managers, senior officials and Legislators	5,237.6	105.5	352.0	889.5	784.1	596.1	208	208	258.4	1,815.1	325.8	98.2	-	12.9	TOTAL
2. ผู้ประกอบวิชาชีพชั้นกลาง 2. Professionals	4,207	-	10.7	13.7	18.2	208	208	21.2	21.2	305.4	21.0	7.5	-	2.2	1. managers, senior officials and Legislators
3. เจ้าหน้าที่เทคนิคและผู้ประกอบวิชาชีพที่เกี่ยวข้องกับด้านต่างๆ 3. Technicians and associate professionals	5,771	0.8	-	1.9	5.2	19.1	19.1	7.3	7.3	470.6	21.6	50.1	-	0.5	2. Professionals
4. เสมียน 4. Clerks	6,071	0.5	4.9	22.9	32.9	55.0	55.0	33.2	33.2	386.1	61.5	8.6	-	1.6	3. Technicians and associate professionals
5. พนักงานบริการและผู้จำหน่ายสินค้า 5. Service workers and sell goods	4,386	-	2.9	14.8	40.9	51.9	51.9	25.3	25.3	246.0	48.0	9.0	-	-	4. Clerks
6. ผู้ปฏิบัติงานที่มีชื่อในด้านการเกษตร ป่าไม้ และประมง 6. Skilled agricultural forest and fishery workers	1,438.5	36.9	161.7	296.8	254.6	216.1	216.1	77.9	77.9	300.6	74.9	15.6	-	3.4	5. Service workers and sell goods
7. ช่างฝีมือ และผู้ปฏิบัติงานที่เกี่ยวข้อง 7. Craft and associate professionals	16.5	-	1.8	6.1	0.5	3.5	3.5	-	-	4.7	-	-	-	-	6. Skilled agricultural forest and fishery workers
8. ผู้ควบคุมเครื่องจักรโรงงานและเครื่องจักรและผู้ปฏิบัติงานด้านการประกอบ 8. Plant and machine controllers and assemblers	611.2	22.9	47.5	184.3	134.6	82.0	82.0	47.1	47.1	34.6	56.1	0.7	-	1.3	7. Craft and associate professionals
9. ผู้ประกอบชิ้นงานพื้นฐาน 9. Elementary occupations	648.1	11.9	54.2	193.9	189.5	100.8	100.8	29.8	29.8	27.8	35.7	2.3	-	2.2	8. Plant and machine controllers and assemblers
10. คนงานซึ่งมีตำแหน่งที่ไม่ชัดเจน 10. Workers not classifiable by occupation	434.6	32.5	67.8	154.4	107.6	45.3	45.3	14.9	14.9	4.7	5.9	0.6	-	0.9	9. Elementary occupations
	45.3	-	0.6	0.8	-	1.7	1.7	2.0	2.0	34.6	1.1	3.8	-	0.7	10. Workers not classifiable by occupation

รวมข้อระบายนับ / Including Short Course Vocational

ตารางที่ 4 จำนวนผู้จ้างงานที่จำแนกตามระดับการศึกษาที่สำเร็จ อาชีพ และเพศ กรุงเทพมหานคร
TABLE 4 EMPLOYED PERSONS BY LEVEL OF EDUCATIONAL ATTAINMENT, OCCUPATION AND SEX, BANGKOK

อาชีพ Occupation	รวม Total	ไม่ การศึกษา No schooling	ยังไม่ จบการศึกษา Incomplete primary	ประถม ศึกษา Primary	มัธยมศึกษา ตอนต้น Lower Secondary	ชั้นมัธยมศึกษาตอนต้น Upper Secondary Level				ระดับสูง Higher Level			อื่นๆ Others	ไม่ทราบ Unknown	อาชีพ Occupation
						สามัญ General/ Academic	สายอาชีพ Vocational	ครูฝึก Teacher Training	อาชีวศึกษา Academic	อาชีวศึกษา Technical Education	อาชีวศึกษา Higher Technical Education				
						389.3	150.6	-	804.3	191.7	32.2				
ชาย	2,780.4	54.8	167.9	507.2	507.3	389.3	150.6	-	804.3	191.7	32.2	-	6.1	MALE	
1. ผู้จัดการ ข้าราชการระดับสูง และผู้บริหารระดับสูง	234.8	-	7.7	11.5	14.4	12.9	10.8	-	161.4	11.9	2.0	-	2.2	1. managers, senior officials and Legislators	
2. ผู้ประกอบการระดับกลาง	265.9	0.4	-	1.9	3.1	10.3	3.2	-	223.4	6.3	17.3	-	-	2. Professionals	
3. เจ้าหน้าที่เทคนิคและผู้ประกอบการ วิชาชีพอื่นที่คล้ายกัน	273.9	-	1.9	16.4	20.4	33.0	17.9	-	141.6	38.8	3.9	-	-	3. Technicians and associate professionals	
4. เสาปูน	136.0	-	1.2	6.4	19.7	19.1	6.8	-	69.4	12.4	0.9	-	-	4. Clerks	
5. พนักงานบริการและผู้ขายสินค้า	659.4	16.2	63.3	119.5	127.1	111.3	34.6	-	145.4	35.5	5.8	-	0.8	5. Service workers and sell goods workers	
6. ผู้ปฏิบัติงานฝีมือในด้านการ ช่างไม้ และช่าง	15.4	-	1.8	6.1	0.5	3.5	-	-	3.6	-	-	-	-	6. Skilled agricultural forest and fishery workers	
7. ช่างฝีมือ และผู้ปฏิบัติงานฝีมือ อื่น	481.9	18.1	33.9	138.9	111.0	58.5	42.9	-	24.6	54.1	-	-	-	7. Craft and associate professionals	
8. ผู้ควบคุมเครื่องจักรและเครื่องจักร และผู้ปฏิบัติงานด้านการประกอบ	506.1	9.1	41.2	138.0	152.0	85.7	26.1	-	21.6	28.7	1.6	-	2.2	8. Plant and machine controllers and assemblers	
9. ผู้ประกอบการช่างที่เกี่ยว	190.1	11.1	16.4	67.7	59.3	23.1	7.0	-	-	4.0	0.6	-	0.9	9. Elementary occupations	
10. คนงานที่มีตำแหน่งเป็นเทคนิค	17.0	-	0.6	0.8	-	0.9	1.3	-	13.4	-	-	-	-	10. Workers not classifiable by occupation	
หญิง	2,457.3	50.7	194.1	382.4	276.8	237.8	107.9	-	1,010.8	134.1	66.0	-	6.8	FEMALE	
1. ผู้จัดการ ข้าราชการระดับสูง และผู้บริหารระดับสูง	185.9	-	3.0	2.2	3.8	8.0	10.3	-	144.0	9.1	5.5	-	-	1. managers, senior officials and Legislators	
2. ผู้ประกอบการระดับกลาง	311.2	0.4	-	-	2.2	8.8	4.0	-	247.2	15.3	32.8	-	0.5	2. Professionals	
3. เจ้าหน้าที่เทคนิคและผู้ประกอบการ วิชาชีพอื่นที่คล้ายกัน	333.2	0.5	3.0	6.5	12.5	22.0	15.3	-	244.5	22.7	4.6	-	1.6	3. Technicians and associate professionals	
4. เสาปูน	302.6	-	1.7	8.4	21.3	32.8	18.4	-	176.5	35.6	8.0	-	-	4. Clerks	
5. พนักงานบริการและผู้ขายสินค้า	779.0	20.6	98.4	177.3	127.5	104.8	43.3	-	155.3	39.4	9.8	-	2.7	5. Service workers and sell goods workers	
6. ผู้ปฏิบัติงานฝีมือในด้านการ ช่างไม้ และช่าง	1.1	-	-	-	-	-	-	-	1.1	-	-	-	-	6. Skilled agricultural forest and fishery workers	
7. ช่างฝีมือ และผู้ปฏิบัติงานฝีมือ อื่น	129.3	4.8	13.6	45.4	23.6	23.5	4.3	-	10.0	2.1	0.7	-	1.3	7. Craft and associate professionals	
8. ผู้ควบคุมเครื่องจักรและเครื่องจักร และผู้ปฏิบัติงานด้านการประกอบ	142.1	2.9	13.0	55.9	37.6	15.1	3.7	-	6.3	7.1	0.7	-	-	8. Plant and machine controllers and assemblers	
9. ผู้ประกอบการช่างที่เกี่ยว	244.5	21.5	51.4	86.7	48.4	22.1	7.9	-	4.7	1.8	-	-	-	9. Elementary occupations	
10. คนงานที่มีตำแหน่งเป็นเทคนิค	28.3	-	-	-	-	0.8	0.7	-	21.2	1.1	3.8	-	0.7	10. Workers not classifiable by occupation	

รวมในวงเล็บ / Including Short Course/Vocational

ตารางที่ 5 จำนวนผู้มีงานทำ จำแนกตามระดับการศึกษาที่สำคัญ อุตสาหกรรม กรุงเทพมหานคร

TABLE 5 EMPLOYED PERSONS BY LEVEL OF EDUCATIONAL ATTAINMENT, INDUSTRY, BANGKOK

ไตรมาสที่ 2/2560 : Quarter 2/2017

หน่วยนับพัน : in Thousands

อุตสาหกรรม Industry	รวม Total	ไม่มี การศึกษา No schooling	ต่ำกว่า ประถมศึกษา Incomplete primary	ประถมศึกษา Primary	มัธยมศึกษาตอนต้น Upper Secondary Level				อุดมศึกษา Higher Level			ไม่ทราบ Others	รวม TOTAL	อุตสาหกรรม INDUSTRY
					มัธยมศึกษา ตอนต้น Lower Secondary	สามัญ General/ Academic	สายอาชีพ- ศึกษา Vocational	สายวิชา- การศึกษา Teacher Training	สายวิชาการ Academic	สายวิชาชีพ Higher Technical Education				
										Teacher Training	Teacher Training			
อุตสาหกรรม	5,237.6	1,05.5	320.0	889.5	596.1	258.4	-	1,815.1	98.2	-	12.9	-	TOTAL	
1. เกษตรกรรม การป้อน และกรรมกร	15.2	-	1.9	2.9	2.9	0.7	-	4.4	-	-	-	-	1. Agriculture, forestry and fishing	
2. การทำเหมืองแร่ และขุดหิน	3.3	-	-	-	-	-	-	3.3	-	-	-	-	2. Mining and quarrying	
3. การผลิต	947.9	33.4	49.7	205.3	115.1	40.3	-	253.4	62.9	5.0	1.3	-	3. Manufacturing	
4. ไฟฟ้า ก๊าซ ไอน้ำ และระบบปรับอากาศ	13.4	-	-	-	-	1.9	-	10.5	-	1.0	-	-	4. Electricity, gas, steam and air conditioning supply	
5. การจัดการน้ำ การจัดการและการบำบัดน้ำเสีย ของเสีย และสิ่งปฏิกูล	13.1	-	-	1.5	-	-	-	8.6	1.2	-	-	-	5. Water supply; sewerage, waste management and remediation activities	
6. การก่อสร้าง	284.5	3.6	22.7	81.9	24.4	14.2	-	59.5	23.4	0.8	0.6	-	6. Construction	
7. การขนส่ง และการขุดลอก การต่อยานยนต์	1,278.9	23.8	96.0	171.6	172.3	90.7	-	416.1	87.1	17.7	5.6	-	7. Wholesale and retail trade; repair of motor vehicles and motorcycles	
8. การขนส่ง และยานที่เดินสี่ล้อ	432.0	1.7	26.3	84.6	67.1	17.0	-	106.6	41.2	4.1	0.7	-	8. Transportation and storage	
9. ที่พักแรมและบริการด้านอาหาร	572.1	16.7	61.7	143.4	74.6	30.0	-	93.6	30.4	4.7	1.2	-	9. Accommodation and food service activities	
10. ยานยนต์ส่วนบุคคลและการสื่อสาร	107.7	-	0.5	2.6	5.6	1.7	-	83.2	5.4	2.2	-	-	10. Information and communication	
11. กิจกรรมทางสังคมและการพักผ่อน	205.5	-	0.4	1.2	5.9	12.5	5.0	172.7	5.9	1.9	-	-	11. Financial and insurance activities	
12. กิจกรรมอสังหาริมทรัพย์	85.7	2.6	8.7	15.9	5.6	7.6	-	35.3	4.7	2.1	-	-	12. Real estate activities	
13. กิจกรรมวิชาชีพ วิทยาศาสตร์ และเทคนิค	181.2	-	1.1	1.8	12.0	3.4	-	140.0	12.1	3.5	-	-	13. Professional, scientific and technical activities	
14. กิจกรรมการบริการและการบริการส่วนบุคคล	241.3	7.9	35.6	48.2	25.8	8.4	-	46.4	9.3	5.1	0.6	-	14. Administrative and support service activities	
15. การบริหารราชการ การป้องกันประเทศ การประมงสัตว์	181.0	-	4.1	10.9	10.4	9.0	-	122.9	11.4	0.6	-	-	15. Public administration and defence; compulsory social security	
16. การศึกษา	175.4	0.4	6.0	5.7	5.7	4.4	-	102.3	5.2	44.7	0.5	-	16. Education	
17. กิจกรรมด้านสุขภาพและงานสังคมสงเคราะห์	139.7	1.4	4.4	13.1	21.7	5.2	-	67.2	13.0	1.6	-	-	17. Human health and social work activities	
18. ศิลปะ ความบันเทิง และนันทนาการ	45.6	0.9	1.8	7.5	6.0	4.9	-	17.0	4.1	-	-	-	18. Arts, entertainment and recreation	
19. กิจกรรมบริการด้านอื่น ๆ	159.5	2.1	13.9	55.0	18.8	8.9	-	23.4	4.9	0.6	-	-	19. Other service activities	
20. กิจกรรมการจ้างงานในครัวเรือนส่วนบุคคล การผลิตสินค้าและบริการที่เชื่อมโยงซึ่งกันและกัน	91.2	11.2	17.3	34.3	8.9	2.9	-	2.8	1.3	-	1.5	-	20. Activities of households as employers; undifferentiated goods and services-producing activities of households for own use	
21. กิจกรรมขององค์กรระหว่างประเทศ	3.3	-	-	-	-	-	-	3.3	-	-	-	-	21. Activities of extraterritorial organizations and bodies	
22. ไม่ทราบ	60.3	-	-	4.0	5.1	2.2	-	42.9	2.3	2.6	0.7	-	22. Unknown	

รวมอาชีพเสริม ✓ Including Short Course/Vocational

ตารางที่ 5 จำนวนผู้จ้างงาน จำแนกตามระดับการศึกษา ระดับอุตสาหกรรม และเพศ กรุงเทพมหานคร
TABLE 5 EMPLOYED PERSONS BY LEVEL OF EDUCATIONAL ATTAINMENT, INDUSTRY AND SEX, BANGKOK

อุตสาหกรรม Industry	รวม Total	ไม่ ไป ศึกษา No schooling	ไม่ สมบูรณ์ Incomplete primary	ระดับ ศึกษา Primary	ระดับมัธยมศึกษาตอนต้น Upper Secondary Level				ระดับมัธยมศึกษาตอนปลาย Higher Level				ไม่รู้ Unknown	อุตสาหกรรม Industry
					ระดับ ศึกษา Secondary	ระดับ ศึกษา General/ Academic	ระดับ ศึกษา Vocational	ระดับ ศึกษา Teacher Training	ระดับ ศึกษา Academic	ระดับ ศึกษา Technical Education	ระดับ ศึกษา Teacher Training	อื่น ๆ Others		
รวม	2,980.4	54.8	167.9	507.2	358.3	150.6	32.2	191.7	804.3	32.2	61	MALE		
1. เกษตรกรรม ปลูกไม้ผล ไม้ยืนต้น และพืชไร่และพืชสวน	13.5	-	1.3	2.5	2.9	-	-	-	4.4	-	-	1. Agriculture, forestry and fishing		
2. อุตสาหกรรมเหมืองแร่	3.3	-	-	-	-	-	-	-	3.3	-	-	2. Mining and quarrying		
3. การผลิต	501.7	23.3	25.6	110.4	65.9	25.0	2.1	33.1	116.4	2.1	-	3. Manufacturing		
4. ไฟฟ้า ก๊าซ ไนโตรเจน พลังงาน และน้ำประปา	6.3	-	-	-	-	1.9	-	-	3.5	1.0	-	4. Electricity, gas, steam and air conditioning supply		
5. การก่อสร้าง	5.5	-	-	1.5	1.8	-	-	1.2	1.0	-	-	5. Water supply; sewerage, waste management and remediation activities		
6. การค้าปลีก	256.1	3.6	18.7	66.1	19.0	11.5	-	47.7	80.6	0.8	-	6. Construction		
7. การขนส่ง และโทรคมนาคม	672.5	9.9	44.5	106.5	94.6	50.3	-	50.9	178.1	7.5	-	7. Wholesale and retail trade; repair of motor vehicles and motorcycles		
8. การโรงแรม และที่พักแรม	343.1	1.7	24.1	77.7	59.8	15.8	-	50.8	50.8	0.7	-	8. Transportation and storage		
9. กิจกรรมบริการส่วนบุคคล	246.7	9.3	21.8	46.9	37.4	13.4	-	45.1	45.1	1.3	-	9. Accommodation and food service activities		
10. การศึกษา	64.8	-	0.5	0.6	5.0	2.4	-	3.8	50.5	0.4	-	10. Information and communication		
11. การเงินและการประกันภัย	83.3	-	0.4	1.2	3.2	2.7	-	66.3	66.3	0.4	-	11. Financial and insurance activities		
12. กิจกรรมวิชาชีพ การบริหาร และการ ราชการ	40.0	0.9	4.4	5.2	1.1	3.4	-	5.3	57.2	0.9	-	12. Real estate activities		
13. กิจกรรมสุขภาพ การแพทย์ และการ เภสัชกรรม	86.4	-	0.4	1.4	8.8	1.1	-	8.6	57.2	1.6	-	13. Professional, scientific and technical activities		
14. กิจกรรมการก่อสร้าง การค้าปลีก และการค้าส่ง	137.4	4.3	15.6	33.1	16.8	4.2	-	19.0	47.7	2.1	-	14. Administrative and support service activities		
15. การบริการอาหาร การบริการที่พัก และเครื่องดื่ม	98.6	-	2.2	8.8	9.8	5.4	-	57.7	57.7	-	-	15. Public administration and defence; compulsory social security		
16. การศึกษา	59.5	-	2.1	3.6	3.6	-	-	2.0	36.9	13.2	-	16. Education		
17. กิจกรรมสุขภาพ การแพทย์ และการ เภสัชกรรม	31.0	1.4	-	4.7	5.1	2.6	-	10.0	2.5	-	-	17. Human health and social work activities		
18. กิจกรรมการบันเทิง การกีฬา และ นันทนาการ	29.1	-	0.5	2.0	5.1	3.0	-	13.1	2.0	-	-	18. Arts, entertainment and recreation		
19. กิจกรรมการก่อสร้าง การค้าปลีก และการค้าส่ง	77.7	0.6	4.5	27.2	16.2	9.9	-	9.7	2.9	0.6	-	19. Other service activities		
20. กิจกรรมการจ้างงานในครัวเรือน การดูแลผู้สูงอายุ การดูแลผู้พิการ และการดูแลเด็ก	16.8	-	1.6	3.7	1.2	2.3	-	1.8	1.8	-	-	20. Activities of households as employers, undifferentiated goods and services producing activities of households for own use		
21. กิจกรรมการก่อสร้าง การค้าปลีก และการค้าส่ง	2.3	-	-	-	-	-	-	2.3	-	-	-	21. Activities of extraterrestrial organizations and bodies		
22. ไม่ทราบ	251.1	-	-	4.0	0.5	0.5	-	1.2	16.5	-	-	22. Unknown		
รวม	2,457.3	56.7	184.1	382.4	237.8	107.9	66.0	134.1	1,010.8	66.0	68	FEMALE		
1. เกษตรกรรม ปลูกไม้ผล ไม้ยืนต้น และพืชไร่และพืชสวน	446.2	10.1	24.2	96.9	69.2	15.4	-	29.8	137.1	2.9	-	1. Agriculture, forestry and fishing		
2. อุตสาหกรรมเหมืองแร่	7.1	-	-	-	-	-	-	7.1	-	-	-	2. Mining and quarrying		
3. การผลิต	7.7	-	-	-	-	-	-	-	-	-	-	3. Manufacturing		
4. ไฟฟ้า ก๊าซ ไนโตรเจน พลังงาน และน้ำประปา	-	-	-	-	-	-	-	-	-	-	-	4. Electricity, gas, steam and air conditioning supply		
5. การก่อสร้าง	-	-	-	-	-	-	-	-	-	-	-	5. Water supply; sewerage, waste management and remediation activities		
6. การค้าปลีก	48.4	-	4.0	15.8	5.4	2.7	-	11.8	25.0	-	-	6. Construction		
7. การขนส่ง และโทรคมนาคม	606.4	13.9	51.5	65.2	70.1	40.5	-	36.3	102.2	-	-	7. Wholesale and retail trade; repair of motor vehicles and motorcycles		
8. การโรงแรม และที่พักแรม	88.9	-	2.2	6.9	5.1	1.2	-	5.8	7.1	3.4	-	8. Transportation and storage		
9. กิจกรรมบริการส่วนบุคคล	323.3	7.4	39.9	96.5	55.7	19.4	-	48.5	17.0	3.4	-	9. Accommodation and food service activities		
10. การศึกษา	43.0	-	2.0	2.0	1.6	3.1	-	3.7	1.7	1.9	-	10. Information and communication		
11. การเงินและการประกันภัย	122.2	-	4.3	10.7	6.2	2.3	-	106.5	32.7	1.9	-	11. Financial and insurance activities		
12. กิจกรรมวิชาชีพ การบริหาร และการ ราชการ	45.6	1.7	4.3	4.3	2.2	1.6	-	2.8	20.0	1.1	-	12. Real estate activities		
13. กิจกรรมสุขภาพ การแพทย์ และการ เภสัชกรรม	94.9	-	0.7	0.4	3.2	2.3	-	3.5	82.9	1.9	-	13. Professional, scientific and technical activities		
14. กิจกรรมการก่อสร้าง การค้าปลีก และการค้าส่ง	103.9	3.6	20.0	15.1	16.5	9.0	-	27.4	4.6	3.1	-	14. Administrative and support service activities		
15. การบริการอาหาร การบริการที่พัก และเครื่องดื่ม	82.4	-	1.9	2.1	0.5	3.7	-	65.2	6.6	0.6	-	15. Public administration and defence; compulsory social security		
16. การศึกษา	116.0	0.4	4.0	2.1	2.1	4.4	-	67.4	3.2	31.5	-	16. Education		
17. กิจกรรมสุขภาพ การแพทย์ และการ เภสัชกรรม	108.7	-	4.4	8.4	16.6	2.6	-	57.3	10.6	1.6	-	17. Human health and social work activities		
18. กิจกรรมการบันเทิง การกีฬา และ นันทนาการ	16.5	0.9	1.4	5.5	0.9	1.9	-	8.9	2.1	-	-	18. Arts, entertainment and recreation		
19. กิจกรรมการก่อสร้าง การค้าปลีก และการค้าส่ง	81.8	1.3	9.4	25.8	8.9	2.8	-	13.7	2.0	-	-	19. Other service activities		
20. กิจกรรมการจ้างงานในครัวเรือน การดูแลผู้สูงอายุ การดูแลผู้พิการ และการดูแลเด็ก	74.4	11.2	15.7	30.6	5.6	0.6	-	0.9	-	-	-	20. Activities of households as employers, undifferentiated goods and services producing activities of households for own use		
21. กิจกรรมการก่อสร้าง การค้าปลีก และการค้าส่ง	1.0	-	-	-	-	-	-	1.0	-	-	-	21. Activities of extraterrestrial organizations and bodies		
22. ไม่ทราบ	35.3	-	-	-	2.8	1.7	-	26.3	1.1	2.6	-	22. Unknown		

รวมค่าเฉลี่ย - / Including Short Course Vocational

ตารางที่ 6 จำนวนผู้มีงานทำ จำแนกตามสถานภาพทำงาน อาชีพ กรุงเทพมหานคร
TABLE 6 EMPLOYED PERSONS BY WORK STATUS, OCCUPATION , BANGKOK

ไตรมาสที่ 2/2560 : Quarter 2/2017

หน่วยเป็นพัน : In Thousands

อาชีพ	สถานภาพการทำงาน Work Status						OCCUPATION	
	รวม	นายจ้าง	ลูกจ้างรัฐบาล	ลูกจ้างเอกชน	ทำงานส่วนตัว	ช่วยธุรกิจครอบครัว		การรวมกลุ่ม
	Total	Employer	Government Employee	Private Employee	Own Account Worker	Unpaid Family Worker	Members of Producers' Cooperatives	
ยอดรวม	5,237.6	240.2	474.1	3,143.5	1,033.3	346.5	-	TOTAL
1. ผู้จัดการ ข้าราชการระดับอาวุโสและผู้บังคับผู้ดูแล	420.7	119.8	31.0	249.4	14.8	5.7	-	1. managers, senior officials and Legislators
2. ผู้ประกอบวิชาชีพด้านต่างๆ	577.1	4.5	159.6	352.2	54.5	6.4	-	2. Professionals
3. เจ้าของที่เทคนิคและผู้ประกอบวิชาชีพที่เกี่ยวข้องกับด้านต่างๆ	607.1	19.2	74.0	466.4	34.5	12.9	-	3. Technicians and associate professionals
4. เสมียน	438.6	1.1	87.4	320.6	9.9	19.6	-	4. Clerks
5. พนักงานบริการและผู้จำหน่ายสินค้า	1,438.5	37.1	55.5	576.7	542.2	227.0	-	5. Service workers and sell goods
6. ผู้ปฏิบัติงานที่มีฝีมือในด้านการเกษตร ป่าไม้ และประมง	16.5	2.3	2.6	4.3	6.3	1.1	-	6. Skilled agricultural forest and fishery workers
7. ช่างฝีมือ และผู้ปฏิบัติงานที่เกี่ยวข้อง	611.2	48.1	14.6	396.7	108.2	43.5	-	7. Craft and associate professionals
8. ผู้ควบคุมเครื่องจักรโรงงานและเครื่องจักรและผู้ปฏิบัติงานด้านการประกอบ	648.1	7.4	22.2	398.8	207.3	12.3	-	8. Plant and machine controllers and assemblers
9. ผู้ประกอบอาชีพพื้นฐาน	434.6	0.7	20.5	341.6	53.8	18.0	-	9. Elementary occupations
10. คนงานซึ่งไม่ได้จำแนกไว้ในหมวดอื่น	45.3	-	6.7	36.8	1.8	-	-	10. Workers not classifiable by occupation

ตารางที่ 6 จำนวนผู้จ้างทำ งาน สถานภาพทางทำงาน อาชีพ และเพศ กรุงเทพมหานคร
TABLE 6 EMPLOYED PERSONS BY WORK STATUS, OCCUPATION AND SEX, BANGKOK

ไตรมาสที่ 2/2560 : Quarter 2/2017 หน่วยนับพัน : In Thousands

อาชีพ	สถานภาพการทำงาน Work Status						การรวมกลุ่ม Members of Producers' Cooperatives	OCCUPATION
	รวม	นายจ้าง Employer	ลูกจ้างรัฐบาล Government Employee	ลูกจ้างเอกชน Private Employee	ทำงานส่วนตัว Own Account Worker	จ้างธุรกิจ ครอบครัว Unpaid Family Worker		
ชาย	Total							MALE
1. ผู้จัดการ ข้าราชการระดับอาวุโส และผู้บังคับบัญชา	2,780.4	186.8	224.9	1,617.4	623.1	128.3	-	1. managers, senior officials and Legislators
2. ผู้ประกอบวิชาชีพด้านต่าง ๆ	234.8	93.8	14.5	115.9	8.5	2.1	-	2. Professionals
3. เจ้าหน้าที่เทคนิคและผู้ประกอบวิชาชีพ ที่เกี่ยวข้องกับด้านต่าง ๆ	2,659	3.8	594	1,639	37.3	1.4	-	3. Technicians and associate professionals
4. เสาเข็ม	2,739	16.1	368	1,940	21.1	5.8	-	4. Clerks
5. พนักงานบริการและผู้จำหน่ายสินค้า	136.0	1.1	27.6	96.3	6.5	4.4	-	5. Service workers and sell goods workers
6. ผู้ปฏิบัติงานที่มีชื่อในด้านการเกษตร ป่าไม้ และประมง	659.4	21.6	31.4	287.6	244.3	74.6	-	6. Skilled agricultural forest and fishery workers
7.ช่างฝีมือ และผู้ปฏิบัติงานที่เกี่ยวข้อง	15.4	2.3	1.5	4.3	6.3	1.1	-	7. Craft and associate professionals
8. ผู้ควบคุมเครื่องจักรโรงงานและเครื่องจักร และผู้ปฏิบัติงานด้านการประกอบ	481.9	43.4	14.6	320.4	78.9	24.5	-	8. Plant and machine controllers and assemblers
9. ผู้ประกอบอาชีพงานพื้นฐาน	506.1	4.4	21.8	288.4	185.9	5.6	-	9. Elementary occupations
10. คนงานซึ่งมิได้จำแนกไว้ในหมวดอื่น	190.1	0.3	13.2	133.7	34.3	8.7	-	10. Workers not classifiable by occupation
หญิง	Total							FEMALE
1. ผู้จัดการ ข้าราชการระดับอาวุโส และผู้บังคับบัญชา	2,457.3	53.4	249.3	1,526.1	410.3	218.2	-	1. managers, senior officials and Legislators
2. ผู้ประกอบวิชาชีพด้านต่าง ๆ	185.9	26.0	16.5	133.5	6.3	3.6	-	2. Professionals
3. เจ้าหน้าที่เทคนิคและผู้ประกอบวิชาชีพ ที่เกี่ยวข้องกับด้านต่าง ๆ	311.2	0.6	100.2	188.3	17.2	4.9	-	3. Technicians and associate professionals
4. เสาเข็ม	333.2	3.1	37.2	272.4	13.4	7.1	-	4. Clerks
5. พนักงานบริการและผู้จำหน่ายสินค้า	302.6	-	59.7	224.4	3.4	15.1	-	5. Service workers and sell goods workers
6. ผู้ปฏิบัติงานที่มีชื่อในด้านการเกษตร ป่าไม้ และประมง	779.0	15.6	24.1	289.1	297.8	152.4	-	6. Skilled agricultural forest and fishery workers
7.ช่างฝีมือ และผู้ปฏิบัติงานที่เกี่ยวข้อง	1.1	-	1.1	-	-	-	-	7. Craft and associate professionals
8. ผู้ควบคุมเครื่องจักรโรงงานและเครื่องจักร และผู้ปฏิบัติงานด้านการประกอบ	129.3	4.7	-	76.3	29.3	19.0	-	8. Plant and machine controllers and assemblers
9. ผู้ประกอบอาชีพงานพื้นฐาน	142.1	3.1	0.4	110.4	21.4	6.7	-	9. Elementary occupations
10. คนงานซึ่งมิได้จำแนกไว้ในหมวดอื่น	244.5	0.4	7.3	207.9	19.5	9.3	-	10. Workers not classifiable by occupation
	28.3	-	2.7	23.9	1.8	-	-	

ตารางที่ 7 จำนวนผู้มีงานทำ จำแนกตามสถานภาพทำงาน อุตสาหกรรม กรุงเทพมหานคร

TABLE 7 EMPLOYED PERSONS BY WORK STATUS, INDUSTRY, BANGKOK

ไตรมาสที่ 2/2560 : Quarter 2/2017

หน่วยเป็นพัน : In Thousands

อุตสาหกรรม	สถานภาพการทำงาน Work Status					รวม	อุตสาหกรรม INDUSTRY
	นายจ้าง Employer	ลูกจ้างรัฐบาล Government Employee	ลูกจ้างเอกชน Private Employee	Own Account Worker	ช่วยธุรกิจ ครอบครัว Unpaid Family Worker		
ยอดรวม	240.2	474.1	3,143.5	1,033.3	346.5	5,237.6	TOTAL
1 เกษตรกรรม การปศุสัตว์ และกิจการประมง	3.9	-	2.4	7.9	1.1	15.2	1. Agriculture, forestry and fishing
2 การทำเหมืองแร่ และเหมืองหิน	-	1.1	2.2	-	-	3.3	2. Mining and quarrying
3 การผลิต	40.7	22.3	765.6	74.4	44.9	947.9	3. Manufacturing
4 ไฟฟ้า ก๊าซ ไอน้ำและระบบปรับอากาศ	-	12.9	0.5	-	-	13.4	4. Electricity, gas, steam and air conditioning supply
5 การจัดหา น้ำ การจัดการและการบำบัดน้ำเสีย ของเสีย และสิ่งมีค่า	-	12.4	0.7	-	-	13.1	5. Water supply; sewerage, waste management and remediation activities
6 การก่อสร้าง	50.6	-	193.3	26.7	13.8	284.5	6. Construction
7 การขายส่ง และการขายปลีก การซ่อมยานยนต์	77.2	-	706.7	337.7	157.3	1,278.9	7. Wholesale and retail trade; repair of motor vehicles and motorcycles
8 การขนส่ง และสถานที่เก็บสินค้า	2.3	58.2	176.8	189.8	4.9	432.0	8. Transportation and storage
9 ที่พักแรมและบริการด้านอาหาร	21.7	0.8	245.7	206.5	97.4	572.1	9. Accommodation and food service activities
10. ข้อมูลข่าวสารและการสื่อสาร	1.1	10.7	85.2	5.0	5.8	107.7	10. Information and communication
11. กิจกรรมทางการเงินและการประกันภัย	0.8	27.4	170.8	6.5	-	205.5	11. Financial and insurance activities
12. กิจกรรมอสังหาริมทรัพย์	6.5	-	71.7	5.8	1.8	85.7	12. Real estate activities
13. กิจกรรมทางวิชาชีพ วิทยาศาสตร์ และเทคนิค	9.9	7.1	121.2	37.1	5.9	181.2	13. Professional, scientific and technical activities
14. กิจกรรมการบริหารและการบริการสนับสนุน	8.2	-	208.2	19.4	5.6	241.3	14. Administrative and support service activities
15. การบริหารราชการ การป้องกันประเทศ	-	181.0	-	-	-	181.0	15. Public administration and defence; compulsory social security
การประมงสัตว์							
16. การศึกษา	3.1	90.9	76.9	4.6	-	175.4	16. Education
17. กิจกรรมด้านสุขภาพและงานสังคมสงเคราะห์	2.1	46.8	83.6	6.9	0.3	139.7	17. Human health and social work activities
18. ศิลปะ ความบันเทิง และนันทนาการ	2.6	1.5	17.2	23.1	1.2	45.6	18. Arts, entertainment and recreation
19. กิจกรรมบริการด้านอื่น ๆ	9.5	-	63.2	80.2	6.6	159.5	19. Other service activities
20. กิจกรรมการจ้างงานในครัวเรือนส่วนบุคคล	-	-	91.2	-	-	91.2	20. Activities of households as employers, undifferentiated goods and services-producing activities of households for own use
การผลิตสินค้าและบริการที่ขึ้นเองเพื่อใช้ในครัวเรือน							
21. กิจกรรมขององค์กรระหว่างประเทศ	-	-	3.3	-	-	3.3	21. Activities of extraterritorial organizations and bodies
22. ไม่ทราบ	-	1.2	57.4	1.8	-	60.3	22. Unknown

ตารางที่ 8 จำนวนผู้จ้างทำ งานภาคอาชีพ และอุตสาหกรรม กรุงเทพมหานคร

TABLE 8 EMPLOYED PERSONS BY OCCUPATION AND INDUSTRY , BANGKOK METROPOLIS

อาชีพ	อุตสาหกรรม Industry											TOTAL	OCCUPATION
	รวม	เกษตรกรรม การจำมน และการประมง Agriculture	การทำ เหมืองแร่ และเหมืองหิน Mining	การผลิต Manu- facturing	ไฟฟ้า ก๊าซ ไอน้ำระบบรับ อากาศ Electricity	จัดน้ำ บำบัดน้ำเสีย และเศษ Waste supply sewage, waste	ก่อสร้าง Construction	การขายส่ง การขายปลีก การซ่อมแซม whole sale&retail	การขนส่งและ สถานที่เก็บสินค้า Transportation and storage	ที่พักแและ บริการด้านอาหาร Accommodation food service	ข้อมูลข่าวสาร และการสื่อสาร Information and communication		
บุคลากร 5,237.6	15.2	3.3	947.9	13.4	13.1	284.5	1,278.9	432.0	572.1	107.7	205.5	205.5	
1. ผู้จัดการ ข้าราชการระดับอาวุโส และผู้บริหารอาวุโส 420.7	2.4	0.6	81.9	0.5	-	41.9	126.4	16.2	25.0	13.1	29.0	29.0	1. managers, senior officials and Legislators
2. ผู้ประกอบวิชาชีพชั้นสูง 577.1	-	2.6	82.9	7.4	2.2	24.5	59.9	13.8	8.3	32.6	27.9	27.9	2. Professionals
3. เจ้าหน้าที่เทคนิคและผู้ประกอบวิชาชีพ ที่มิใช่ระดับชั้นสูง 607.1	-	-	102.7	3.9	5.6	23.6	97.3	39.5	13.1	34.8	72.4	72.4	3. Technicians and associate professionals
4. เสมียน 438.6	0.7	-	76.1	1.2	1.6	16.7	78.4	40.0	16.9	17.5	65.1	65.1	4. Clerks
5. พนักงานบริการและผู้จัดจำหน่ายสินค้า 1,438.5	-	-	20.4	-	-	1.3	657.0	34.2	454.4	1.3	2.2	2.2	5. Service workers and sell goods
6. ผู้ปฏิบัติงานที่มีฝีมือในด้านการเกษตร ป่าไม้ และประมง 16.5	8.6	-	0.5	-	-	-	-	-	-	-	-	-	6. Skilled agricultural forest and fishery workers
7. ผู้จัดการ และผู้ปฏิบัติงานที่เกี่ยวข้อง 611.2	-	-	296.3	0.5	1.2	146.3	83.2	10.6	4.4	4.3	0.8	0.8	7. Craft and associate professionals
8. ผู้ควบคุมเครื่องจักรโรงงานและผู้เกี่ยวข้อง และผู้ปฏิบัติงานด้านการประกอบ 648.1	-	-	226.3	-	0.8	5.1	87.5	259.0	6.6	3.1	7.2	7.2	8. Plant and machine controllers and assemblers
9. ผู้ประกอบอาชีพงานพื้นฐาน 434.6	3.5	-	57.2	-	1.8	25.2	86.3	18.1	43.4	1.1	-	-	9. Elementary occupations
10. คนงานซึ่งมิได้จำแนกไว้ในหมวดอื่น 45.3	-	-	3.6	-	-	-	3.0	0.6	-	-	1.1	1.1	10. Workers not classifiable by occupation

ไตรมาสที่ 2/2560 : Quarter 2/2017

หน่วยนับเป็น : in Thousands

ตารางที่ 8 จำนวนผู้จ้างทำ งานตามอาชีพ และอุตสาหกรรม กรุงเทพมหานคร (ต่อ)

TABLE 8 EMPLOYED PERSONS BY OCCUPATION AND INDUSTRY , BANGKOK METROPOLIS (Contd.)

หน่วยนับเป็น : In Thousands

ไตรมาสที่ 2/2560 : Quarter 2/2017

อาชีพ Occupation	อุตสาหกรรม(ต่อ) Industry (Contd.)										รวม TOTAL	
	กิจกรรม อสังหาริมทรัพย์ Real estate activities	กิจกรรมทางวิชาชีพ ด้านเทคนิค Professional, scientific technical activities	การบริหาร สนับสนุน และ บริการ Administrative support service activities	บริการ สาธารณะ Public administration	การศึกษา Education	กิจกรรม ด้าน สุขภาพ และ สังคม Health and social work	ศิลปะ การแสดง และ บันเทิง Art, entertainment	บริการ อื่น ๆ Other service	งาน ใน ครัว เรือน Activities of household	กิจกรรม นอก เขต Extra- territorial		ไม่ ทราบ Unknown
1. ผู้จัดการ การขายหรือซื้อ และ ผู้ดูแลอสังหาริมทรัพย์	14.0	17.0	13.8	13.9	9.2	5.8	0.5	4.7	-	0.8	4.0	1. managers, senior officials and Legislators
2. ผู้ประกอบวิชาชีพด้านต่าง ๆ	4.7	74.0	4.2	44.5	116.3	48.0	15.6	4.0	-	0.7	3.3	2. Professionals
3. เจ้าหน้าที่เทคนิคและผู้ประกอบวิชาชีพ ที่เกี่ยวข้องกันต่างๆ	20.7	57.1	10.5	33.3	12.4	39.0	11.2	18.8	-	-	11.4	3. Technicians and associate professionals
4. เสมียน	6.1	15.1	29.5	36.2	17.5	9.0	0.9	4.5	-	1.8	3.9	4. Clerks
5. พนักงานบริการและผู้จำหน่ายสินค้า	18.5	1.7	112.2	22.2	13.4	26.2	8.0	39.5	26.1	-	-	5. Service workers and sell goods
6. ผู้ปฏิบัติงานที่มีส่วนในการเกษตร ปศุสัตว์ และประมง	-	0.8	2.6	2.6	-	-	-	-	1.4	-	-	6. Skilled agricultural forest and fishery workers
7. ช่างฝีมือ และผู้ปฏิบัติงานที่เกี่ยวข้อง	5.8	9.2	3.8	3.3	0.9	-	1.1	38.4	-	-	1.2	7. Craft and associate professionals
8. ผู้ควบคุมเครื่องจักรโรงงานและผู้เกี่ยวข้อง และผู้ปฏิบัติงานด้านการประกอบ	0.7	2.4	6.5	7.6	1.6	3.0	1.3	7.9	14.4	-	7.3	8. Plant and machine controls and assemblers
9. ผู้ประกอบอาชีพทางพื้นฐาน	15.1	0.4	57.4	14.2	4.2	8.7	7.1	41.7	49.3	-	-	9. Elementary occupations
10. คนงานซึ่งมีลักษณะที่ระบุไม่ได้	-	3.7	0.8	3.3	-	-	-	-	-	-	29.3	10. Workers not classifiable by occupation

ตารางที่ 8 จำนวนผู้จ้างทำ งานตามอาชีพ อุตสาหกรรมและเพศ กรุงเทพมหานคร
TABLE 8 EMPLOYED PERSONS BY OCCUPATION, INDUSTRY AND SEX, BANGKOK METROPOLES

หน่วยนับพัน : in thousands

อาชีพ Occupation	อุตสาหกรรม Industry										รวม Total	อาชีพ Occupation
	เกษตรกรรม Agriculture	เหมืองแร่ และหิน Mining	การผลิต Manufacturing	ไฟฟ้า และพลังงาน Electricity	น้ำประปา และน้ำเสีย Water supply sewage, waste	การก่อสร้าง Construction	การขาย และค้าปลีก Retail trade	การขนส่ง และโทรคมนาคม Transportation and communication	ที่พักแรมและ บริการอาหาร Accommodation and food service	การค้าปลีก และค้าส่ง Wholesale and retail trade		
ชาย Male	13.5	3.3	501.7	6.3	5.5	236.1	672.5	343.1	246.7	64.8	83.3	MALE
1. ผู้จัดการ และผู้บริหาร ระดับสูง Senior managers and top executives	2.4	0.6	47.7	-	-	39.3	75.9	10.8	9.2	6.3	9.6	1. managers, senior officials and legislators
2. ผู้บริหาร ระดับกลาง Middle managers	-	2.6	44.6	3.9	-	20.6	26.4	6.6	6.0	21.6	16.2	2. Professionals
3. เจ้าหน้าที่ เทคนิคและ ผู้ช่วย เทคนิค Technical staff and assistant technical staff	-	-	49.3	2.0	0.7	19.5	29.9	19.6	9.1	20.9	25.9	3. Technicians and associate professionals
4. เสมียน Clerks	-	-	22.3	-	1.0	2.1	22.9	18.4	5.1	7.4	19.2	4. Clerks
5. พนักงาน บริการและผู้ จำหน่าย สินค้า Sales and service staff	-	-	10.9	-	1.3	1.3	296.7	14.0	183.3	0.6	0.4	5. Service workers and sell goods workers
6. ผู้ปฏิบัติงาน ฝีมือใน โรงงาน และ อุตสาหกรรม อื่น ๆ Other skilled workers in factories and other industries	8.6	-	0.5	-	-	-	-	-	-	-	-	6. Skilled agricultural forest and fishery workers
7. ช่างฝีมือ และช่าง เทคนิค ที่มีงาน ประจำ Craft and technician workers with regular work	-	-	199.0	0.5	1.2	132.7	76.1	10.6	3.8	4.3	0.8	7. Craft and associate professionals
8. ผู้คน ที่ทำงาน ประจำ ในโรงงาน และ อุตสาหกรรม อื่น ๆ แต่ไม่มี งานประจำ ในโรงงาน หรือ อุตสาหกรรม อื่น ๆ Other workers with regular work in factories and other industries but not regular workers in factories or other industries	-	-	99.6	-	0.8	4.7	87.1	248.4	6.6	3.1	7.2	8. Plant and machine controllers and assemblers
9. ผู้ช่วย งาน ช่าง เทคนิค และ ผู้ช่วย งาน ช่าง เทคนิค ที่มีงาน ประจำ Assistant technical staff and assistant technical staff with regular work	2.4	-	26.6	-	1.8	15.9	56.9	14.6	23.6	0.6	-	9. Elementary occupations
10. คนงาน ที่มีงาน ประจำ ใน โรงงาน และ อุตสาหกรรม อื่น ๆ แต่ไม่มี งานประจำ ใน โรงงาน หรือ อุตสาหกรรม อื่น ๆ Other workers with regular work in factories and other industries but not regular workers in factories or other industries	1.7	-	446.2	7.1	7.7	48.4	606.4	88.9	-	-	-	10. Workers not classifiable by occupation
หญิง Female	-	-	34.3	0.5	-	2.6	50.6	5.4	15.8	6.7	19.4	FEMALE
1. ผู้จัดการ และผู้บริหาร ระดับสูง Senior managers and top executives	-	-	-	-	-	-	-	-	-	-	-	1. managers, senior officials and legislators
2. ผู้บริหาร ระดับกลาง Middle managers	-	-	38.3	3.5	2.2	3.9	33.5	7.2	2.3	11.0	11.7	2. Professionals
3. เจ้าหน้าที่ เทคนิคและ ผู้ช่วย เทคนิค Technical staff and assistant technical staff	-	-	53.4	1.9	4.9	4.1	67.4	19.9	3.9	13.9	42.5	3. Technicians and associate professionals
4. เสมียน Clerks	0.7	-	53.9	1.2	0.6	14.6	55.5	21.7	11.8	10.2	45.8	4. Clerks
5. พนักงาน บริการและผู้ จำหน่าย สินค้า Sales and service staff	-	-	9.5	-	-	-	360.2	20.1	271.1	0.7	1.8	5. Service workers and sell goods workers
6. ผู้ปฏิบัติงาน ฝีมือใน โรงงาน และ อุตสาหกรรม อื่น ๆ Other skilled workers in factories and other industries	-	-	-	-	-	-	-	-	-	-	-	6. Skilled agricultural forest and fishery workers
7. ช่างฝีมือ และช่าง เทคนิค ที่มีงาน ประจำ Craft and technician workers with regular work	-	-	97.3	-	-	13.5	7.1	-	0.6	-	-	7. Craft and associate professionals
8. ผู้คน ที่ทำงาน ประจำ ในโรงงาน และ อุตสาหกรรม อื่น ๆ แต่ไม่มี งานประจำ ใน โรงงาน หรือ อุตสาหกรรม อื่น ๆ Other workers with regular work in factories and other industries but not regular workers in factories or other industries	-	-	126.6	-	-	0.4	0.4	10.5	-	-	-	8. Plant and machine controllers and assemblers
9. ผู้ช่วย งาน ช่าง เทคนิค และ ผู้ช่วย งาน ช่าง เทคนิค ที่มีงาน ประจำ Assistant technical staff and assistant technical staff with regular work	1.0	-	30.6	-	-	9.3	29.3	3.6	19.8	0.5	-	9. Elementary occupations
10. คนงาน ที่มีงาน ประจำ ใน โรงงาน และ อุตสาหกรรม อื่น ๆ แต่ไม่มี งานประจำ ใน โรงงาน หรือ อุตสาหกรรม อื่น ๆ Other workers with regular work in factories and other industries but not regular workers in factories or other industries	-	-	2.4	-	-	-	2.4	0.6	-	-	1.1	10. Workers not classifiable by occupation

ตารางที่ 8 จำนวนผู้จ้างทำ งานตามอาชีพ อุตสาหกรรม และเพศ กรุงเทพมหานคร (ต่อ)

อาชีพ	กรุงเทพมหานคร (ต่อ)										รวม	LAST OCCUPATION
	กิจกรรม อันเกี่ยวเนื่อง Real estate activities	กิจกรรมทาง วิทยาศาสตร์ Professional/scientific technical activities	การบริหาร และสนับสนุน Administrative and support service activities	การบริการ สาธารณะ Public admin- istration	การศึกษา Education	สุขภาพและ งานสังคม Health and social work	ศิลปะ ความบันเทิง และนันทนาการ Ar, entertainment	บริการอื่น ๆ Other service	กิจกรรม นอกเขต Extra- territorial	ไม่รู้ Unknown		
ชาย	40.0	86.4	137.4	98.6	59.5	31.0	29.1	77.7	16.8	2.3	25.1	MALE
1. ผู้จัดการ ข้าราชการระดับสูง และผู้ปฏิบัติราชการ	5.5	5.6	6.7	5.8	3.9	-	0.5	1.9	-	0.8	2.3	1. managers, senior officials and Legislators
2. ผู้ประกอบการระดับต่างๆ	3.0	38.3	-	18.3	39.6	7.3	9.8	-	-	0.7	0.5	2. Professionals
3. เจ้าหน้าที่เทคนิคและผู้ประกอบอาชีพ ที่เกี่ยวข้องกันต่างๆ	10.8	26.3	3.2	20.7	6.6	6.2	9.6	4.8	-	-	4.7	3. Technicians and associate professionals
4. เสมียน	1.4	2.9	14.8	10.3	1.2	3.1	0.9	2.2	-	0.8	-	4. Clerks
5. พนักงานบริการและผู้จำหน่ายค้า	10.9	-	92.4	19.7	5.7	9.6	5.1	8.3	0.4	-	-	5. Service workers and sell goods
6. ผู้ปฏิบัติงานที่มีฝีมือในด้านการเกษตร ป่าน และประมง	-	0.8	2.6	1.5	-	-	-	-	1.4	-	-	6. Skilled agricultural forest and fishery workers
7. ข้าราชการ และผู้ปฏิบัติงานที่เกี่ยวข้อง และผู้ปฏิบัติงานด้านการประกอบ	5.8	7.3	3.8	3.3	0.9	-	1.1	29.5	-	-	1.2	7. Craft and associate professionals
8. ผู้ควบคุมเครื่องจักรกลและเครื่องจักร และผู้ปฏิบัติงานด้านการประกอบ	0.7	2.4	6.5	7.6	1.6	1.8	1.3	6.3	14.4	-	6.0	8. Plant and machine controls and assemblers
9. ผู้ประกอบอาชีพช่างที่ฐาน 10. คนงานที่มีฝีมือในหมวดอื่น	2.0	-	6.7	10.1	-	2.9	0.8	24.7	0.6	-	-	9. Elementary occupations
	-	2.8	0.8	1.3	-	-	-	-	-	-	10.4	10. Workers not classifiable by occupation
หญิง	45.6	94.9	103.9	82.4	116.0	108.7	16.5	81.8	74.4	1.0	35.3	FEMALE
1. ผู้จัดการ ข้าราชการระดับสูง และผู้ปฏิบัติราชการ	8.5	11.4	7.2	8.1	5.3	5.8	-	2.7	-	-	1.7	1. managers, senior officials and Legislators
2. ผู้ประกอบวิชาชีพต่างๆ	1.7	35.7	4.2	26.2	76.7	40.7	5.8	4.0	-	-	2.8	2. Professionals
3. เจ้าหน้าที่เทคนิคและผู้ประกอบอาชีพ ที่เกี่ยวข้องกันต่างๆ	10.0	30.7	7.3	12.6	5.8	32.8	1.6	14.0	-	-	6.6	3. Technicians and associate professionals
4. เสมียน	4.8	12.2	14.8	25.9	16.2	5.9	-	2.3	-	1.0	3.9	4. Clerks
5. พนักงานบริการและผู้จำหน่ายค้า	7.5	1.7	19.8	2.6	7.8	16.6	2.8	31.2	25.7	-	-	5. Service workers and sell goods
6. ผู้ปฏิบัติงานที่มีฝีมือในด้านการเกษตร ป่าน และประมง	-	-	-	1.1	-	-	-	-	-	-	-	6. Skilled agricultural forest and fishery workers
7. ข้าราชการ และผู้ปฏิบัติงานที่เกี่ยวข้อง และผู้ปฏิบัติงานด้านการประกอบ	-	1.8	-	-	-	-	-	8.9	-	-	-	7. Craft and associate professionals
8. ผู้ควบคุมเครื่องจักรกลและเครื่องจักร และผู้ปฏิบัติงานด้านการประกอบ	-	-	-	-	-	1.2	-	1.6	-	-	1.3	8. Plant and machine controls and assemblers
9. ผู้ประกอบอาชีพช่างที่ฐาน 10. คนงานที่มีฝีมือในหมวดอื่น	13.2	0.4	50.7	4.1	4.2	5.8	6.3	17.1	48.7	-	-	9. Elementary occupations
	-	0.9	-	2.0	-	-	-	-	-	-	19.0	10. Workers not classifiable by occupation

ไตรมาสที่ 2/2560 : Quarter 2/2017

หน่วยนับเป็น : In Thousands

ตารางที่ 9 จำนวนผู้จ้างทำ งานตามอาชีพ จำนวนชั่วโมงทำงานต่อสัปดาห์ การมีงานเหลือและต้องทำงานเพิ่มขึ้น กรุงเทพมหานคร

TABLE 9 EMPLOYED PERSONS BY OCCUPATION, HOURS WORKED PER WEEK, AVAILABILITY FOR ADDITIONAL WORK, BANGKOK METROPOLIS

หน่วยนับ : In Thousands

จำนวนชั่วโมงทำงาน และ การมีเวลาเหลือ และต้องทำงานเพิ่มขึ้น	รวม	อาชีพ Occupation										ผู้ประกอบอาชีพ งานพื้นฐาน Elementary occupations	คนงานซึ่ง ได้จำแนกไว้ ในหมวดอื่น Not classifiable	HOURS WORKED, AND AVAILABILITY FOR ADDITIONAL WORK
		ผู้จัดการ ผู้ปฏิบัติการ และผู้บริหาร Legislators & Managers	ผู้ประกอบวิชาชีพ ด้านต่างๆ Professional	เจ้าหน้าที่เทคนิค และผู้ประกอบ วิชาชีพ Technicians	เสมียน Clerks	พนักงานบริการ ผู้จำหน่ายสินค้า Service Workers	ด้านเกษตร ป่าไม้และประมง Agricultural & Fishery	ช่างฝีมือและผู้ปฏิบัติงาน งานที่เกี่ยวข้อง Craft & associat	ผู้ควบคุมเครื่องจักร งานด้านการประกอบ Plant & Machine controls	ผู้ประกอบอาชีพ งานพื้นฐาน Elementary occupations	คนงานซึ่ง ได้จำแนกไว้ ในหมวดอื่น Not classifiable			
ยอดรวม	5,237.6	420.7	577.1	607.1	438.6	1,438.5	16.5	611.2	648.1	434.6	45.3	TOTAL		
มี	24.9	3.1	2.8	3.6	-	6.1	-	2.8	5.5	1.0	-	Available		
ไม่มี	5,212.7	417.6	574.3	603.5	438.6	1,432.4	16.5	608.4	642.6	433.6	45.3	Not available		
มีงานประจำแต่ไม่ได้ทำงาน	7.6	-	1.3	-	-	4.0	-	0.8	1.6	-	-	With job not work		
มี	0.9	-	-	-	-	-	-	-	0.9	-	-	Available		
ไม่มี	6.7	-	1.3	-	-	4.0	-	0.8	0.6	-	-	Not available		
1-9 ชั่วโมง	4.6	-	-	2.5	-	1.1	-	-	1.1	-	-	1-9 hours		
มี	-	-	-	-	-	-	-	-	-	-	-	Available		
ไม่มี	4.6	-	-	2.5	-	1.1	-	-	1.1	-	-	Not available		
10-19 ชั่วโมง	10.3	0.5	1.4	0.8	-	3.8	-	0.6	1.9	1.3	-	10-19 hours		
มี	-	-	-	-	-	-	-	-	-	-	-	Available		
ไม่มี	10.3	0.5	1.4	0.8	-	3.8	-	0.6	1.9	1.3	-	Not available		
20-29 ชั่วโมง	57.9	4.0	11.5	13.5	4.3	15.2	0.8	3.3	1.2	4.3	-	20-29 hours		
มี	1.3	-	0.7	-	-	0.6	-	-	-	-	-	Available		
ไม่มี	56.6	4.0	10.8	13.5	4.3	14.5	0.8	3.3	1.2	4.3	-	Not available		
30-34 ชั่วโมง	126.0	19.9	16.3	11.0	19.0	38.8	-	5.5	6.9	5.4	3.2	30-34 hours		
มี	-	-	-	-	-	-	-	-	-	-	-	Available		
ไม่มี	126.0	19.9	16.3	11.0	19.0	38.8	-	5.5	6.9	5.4	3.2	Not available		
35-39 ชั่วโมง	288.1	9.5	95.9	37.8	48.2	59.7	1.1	9.1	8.0	17.4	1.5	35-39 hours		
มี	0.5	-	-	-	-	-	-	-	-	0.5	-	Available		
ไม่มี	287.5	9.5	95.9	37.8	48.2	59.7	1.1	9.1	8.0	16.8	1.5	Not available		
40-49 ชั่วโมง	3,828.9	359.9	429.0	521.1	343.1	798.1	13.9	517.8	463.3	342.2	40.6	40-49 hours		
มี	21.2	3.1	2.1	3.6	-	4.6	-	2.8	4.6	0.4	-	Available		
ไม่มี	3,807.7	356.8	427.0	517.5	343.1	793.5	13.9	515.0	458.7	341.7	40.6	Not available		
50 ชั่วโมงขึ้นไป	914.2	26.9	21.7	20.5	24.0	517.8	0.8	74.2	164.2	64.1	-	50 hours and over		
มี	0.9	-	-	-	-	0.9	-	-	-	-	-	Available		
ไม่มี	913.3	26.9	21.7	20.5	24.0	517.0	0.8	74.2	164.2	64.1	-	Not available		

ตารางที่ 9 จำนวนผู้จ้างทำ งานตามอาชีพ จำนวนชั่วโมงทำงานต่อสัปดาห์ กรณีเวลาที่ยืดหยุ่นต่อการทำงานเพิ่มขึ้น และเพศ กรุงเทพมหานคร
TABLE 9 EMPLOYED PERSONS BY OCCUPATION, HOURS WORKED PER WEEK, AVAILABILITY FOR ADDITIONAL WORK AND SEX, BANGKOK METROPOLIS

ไตรมาสที่ 2/2560 : Quarter 2/2017

หน่วยนับพัน : in Thousands

จำนวนชั่วโมงทำงาน เพศ และ กรณีเวลาที่ยืด หยุ่นต่อการทำงานเพิ่มขึ้น	รวม	ผู้บัญชาการ Legislators & Managers	ผู้ประกอบอาชีพ ด้านต่างๆ Professional	เจ้าหน้าที่เทคนิค และช่างประกอบ อาชีพ Technicians & Crafters	เสมียน Clerks	พนักงานบริการ ผู้จำหน่ายสินค้า Service Workers	ด้านเกษตร ป่าไม้และประมง Agricultural & Fishery	ช่างฝีมือและผู้ปฏิบัติ งานที่เกี่ยวข้อง Craft & assocat controls	ผู้ควบคุมเครื่องจักร งานด้านการประกอบ Plant & Machine controls	ผู้ประกอบการ งานพื้นฐาน Elementary occupations	คนงานซึ่ง ได้จำแนกไว้ ไม่ชัดเจน	
											Not-classifiable	MALE
ชาย	2,780.4	234.8	265.9	273.9	136.0	659.4	15.4	481.9	506.1	190.1	17.0	17.0
มี	12.7	-	0.4	2.0	-	2.9	-	2.3	4.1	1.0	-	Available
ไม่มี	2,767.6	234.8	265.5	271.9	136.0	656.5	15.4	479.5	502.0	189.1	17.0	Not available
มีงานประจำแต่ไม่ได้ทำงาน	3.4	-	-	-	-	1.8	-	-	1.6	-	-	With job not work
มี	0.9	-	-	-	-	-	-	-	0.9	-	-	Available
ไม่มี	2.5	-	-	-	-	1.8	-	-	0.6	-	-	Not available
1-9 ชั่วโมง	3.5	-	-	2.5	-	-	-	-	1.1	-	-	1-9 hours
มี	-	-	-	-	-	-	-	-	-	-	-	Available
ไม่มี	3.5	-	-	2.5	-	-	-	-	1.1	-	-	Not available
10-19 ชั่วโมง	5.2	0.5	1.0	-	-	1.3	-	0.6	1.9	-	-	10-19 hours
มี	-	-	-	-	-	-	-	-	-	-	-	Available
ไม่มี	5.2	0.5	1.0	-	-	1.3	-	0.6	1.9	-	-	Not available
20-29 ชั่วโมง	28.9	2.0	7.0	7.3	0.9	5.7	0.8	2.3	1.2	1.7	-	20-29 hours
มี	-	-	-	-	-	-	-	-	-	-	-	Available
ไม่มี	28.9	2.0	7.0	7.3	0.9	5.7	0.8	2.3	1.2	1.7	-	Not available
30-34 ชั่วโมง	67.1	9.9	11.5	5.1	7.9	17.9	-	5.5	5.9	2.9	0.6	30-34 hours
มี	-	-	-	-	-	-	-	-	-	-	-	Available
ไม่มี	67.1	9.9	11.5	5.1	7.9	17.9	-	5.5	5.9	2.9	0.6	Not available
35-39 ชั่วโมง	117.9	5.0	31.2	14.7	14.5	27.0	1.1	6.1	7.6	9.3	1.5	35-39 hours
มี	0.5	-	-	-	-	-	-	-	-	0.5	-	Available
ไม่มี	117.4	5.0	31.2	14.7	14.5	27.0	1.1	6.1	7.6	9.3	1.5	Not available
40-49 ชั่วโมง	2,021.4	200.1	203.6	229.2	103.0	347.9	12.7	415.1	344.6	150.2	14.9	40-49 hours
มี	11.2	-	0.4	2.0	-	2.9	-	2.3	3.1	0.4	-	Available
ไม่มี	2,010.1	200.1	203.2	227.2	103.0	345.0	12.7	412.8	341.4	149.8	14.9	Not available
50 ชั่วโมงขึ้นไป	532.9	17.3	11.7	15.2	9.7	257.8	0.8	52.3	142.3	25.9	-	50 hours and over
มี	-	-	-	-	-	-	-	-	-	-	-	Available
ไม่มี	532.9	17.3	11.7	15.2	9.7	257.8	0.8	52.3	142.3	25.9	-	Not available
หญิง	2,457.3	185.9	311.2	333.2	302.6	779.0	1.1	129.3	142.1	244.5	28.3	FEMALE
มี	12.2	3.1	2.4	1.6	-	3.1	-	0.5	1.5	-	-	Available
ไม่มี	2,445.1	182.8	308.8	331.6	302.6	775.9	1.1	128.9	140.6	244.5	28.3	Not available
มีงานประจำแต่ไม่ได้ทำงาน	4.2	-	1.3	-	-	2.2	-	0.8	-	-	-	With job not work
มี	-	-	-	-	-	-	-	-	-	-	-	Available
ไม่มี	4.2	-	1.3	-	-	2.2	-	0.8	-	-	-	Not available
1-9 ชั่วโมง	1.1	-	-	-	-	1.1	-	-	-	-	-	1-9 hours
มี	-	-	-	-	-	-	-	-	-	-	-	Available
ไม่มี	1.1	-	-	-	-	1.1	-	-	-	-	-	Not available
10-19 ชั่วโมง	5.1	-	0.4	0.8	-	2.5	-	-	-	1.3	-	10-19 hours
มี	-	-	-	-	-	-	-	-	-	-	-	Available
ไม่มี	5.1	-	0.4	0.8	-	2.5	-	-	-	1.3	-	Not available
20-29 ชั่วโมง	29.1	2.0	4.5	6.2	3.4	9.5	-	0.9	-	2.6	-	20-29 hours
มี	1.3	-	0.7	-	-	0.6	-	-	-	-	-	Available
ไม่มี	27.8	2.0	3.8	6.2	3.4	8.9	-	0.9	-	2.6	-	Not available
30-34 ชั่วโมง	58.9	10.0	4.8	5.9	11.1	20.9	-	-	1.0	2.5	2.6	30-34 hours
มี	-	-	-	-	-	-	-	-	-	-	-	Available
ไม่มี	58.9	10.0	4.8	5.9	11.1	20.9	-	-	1.0	2.5	2.6	Not available
35-39 ชั่วโมง	170.2	4.6	66.7	23.0	33.7	32.7	-	3.1	0.4	8.0	-	35-39 hours
มี	-	-	-	-	-	-	-	-	-	-	-	Available
ไม่มี	170.2	4.6	66.7	23.0	33.7	32.7	-	3.1	0.4	8.0	-	Not available
40-49 ชั่วโมง	1,807.6	159.8	225.5	291.9	240.1	450.2	1.1	102.6	118.8	191.9	25.7	40-49 hours
มี	3.1	1.7	1.6	1.6	-	1.6	-	0.5	1.5	-	-	Available
ไม่มี	1,797.6	156.7	223.8	290.3	240.1	448.5	1.1	102.2	117.3	191.9	25.7	Not available
50 ชั่วโมงขึ้นไป	381.3	9.5	10.0	5.3	14.4	260.0	-	21.9	21.9	38.2	-	50 hours and over
มี	0.9	-	-	-	-	0.9	-	-	-	-	-	Available
ไม่มี	380.4	9.5	10.0	5.3	14.4	259.2	-	21.9	21.9	38.2	-	Not available

ตารางที่ 10 จำนวนผู้จ้างงาน จำนวนชั่วโมงทำงานต่อสัปดาห์ การมีเวลาเพื่อตนเองต่อสัปดาห์ทำงานเพิ่มขึ้น กรุงเทพมหานคร
TABLE 10 EMPLOYED PERSONS BY INDUSTRY, HOURS WORKED PER WEEK, AVAILABILITY FOR ADDITIONAL WORK, BANGKOK

หน่วยนับพัน : In Thousands

จำนวนชั่วโมงทำงาน และ การมีเวลาเพื่อตนเองต่อสัปดาห์ทำงานเพิ่มขึ้น	อุตสาหกรรม Industry											รวม	HOURS WORKED, AND AVAILABILITY FOR ADDITIONAL WORK
	เกษตรกรรม Agriculture	เหมืองแร่ และพลังงาน Mining	การผลิต Manu- facturing	ไฟฟ้า ก๊าซ ไอน้ำระบบปรับอากาศ Electricity	จำหน่าย น้ำดื่ม น้ำแข็งและเศษ sewage waste	การก่อสร้าง Construction	การขายปลีก การส่งมอบสินค้า whole sale&retail	การขนส่ง และ สถานที่เก็บสินค้า Transportation and storage	ที่พักแรมและ บริการด้านอาหาร Accommodation and food service	ข้อมูลข่าวสาร และการสื่อสาร Information and communication	กิจกรรมการเงินและ การประกันภัย Financial Intermediation		
รวม	15.2	3.3	947.9	13.4	13.1	284.5	1,278.9	432.0	57.1	107.7	205.5	5,237.6	Available
มี	-	-	2.6	-	-	-	5.0	5.5	4.2	2.3	-	24.9	Not available
ไม่มี	15.2	3.3	945.3	13.4	13.1	284.5	1,273.9	426.4	567.8	105.4	205.5	5,212.7	With job not work
มีงานประจำเต็ม/ไม่ทำงาน	-	-	0.8	-	-	-	-	1.6	2.9	-	-	7.6	Available
มี	-	-	0.8	-	-	-	-	0.6	2.9	-	-	6.7	Not available
ไม่มี	-	-	-	-	-	-	1.1	-	-	-	-	4.6	1-9 hours
1-9 ชั่วโมง	-	-	-	-	-	-	-	-	-	-	-	-	Available
มี	-	-	-	-	-	-	-	-	-	-	-	-	Not available
ไม่มี	-	-	-	-	-	-	1.1	-	-	-	-	4.6	10-19 hours
10-19 ชั่วโมง	-	-	-	-	-	1.3	1.6	1.2	1.3	-	-	10.3	Available
มี	-	-	-	-	-	-	-	-	-	-	-	-	Not available
ไม่มี	-	-	6.4	-	0.9	0.4	9.6	3.8	7.3	-	-	10.3	20-29 hours
20-29 ชั่วโมง	-	-	6.4	-	0.9	0.4	9.0	3.8	7.3	-	-	57.9	Available
มี	-	-	-	-	-	-	0.6	-	-	-	-	1.3	Not available
ไม่มี	-	-	8.5	-	0.6	6.9	30.1	4.8	17.5	1.5	1.9	56.6	30-34 hours
30-34 ชั่วโมง	-	1.6	8.5	-	0.6	6.9	30.1	4.8	17.5	1.5	1.9	1,260	Available
มี	-	-	-	-	-	-	-	-	-	-	-	-	Not available
ไม่มี	-	1.6	8.5	-	0.6	6.9	30.1	4.8	17.5	1.5	1.9	1,260	20-29 hours
20-29 ชั่วโมง	-	-	8.5	-	0.6	6.9	30.1	4.8	17.5	1.5	1.9	579	Available
มี	-	-	-	-	-	-	-	-	-	-	-	-	Not available
ไม่มี	-	-	8.5	-	0.6	6.9	30.1	4.8	17.5	1.5	1.9	566	35-39 hours
35-39 ชั่วโมง	-	-	8.5	-	0.6	6.9	30.1	4.8	17.5	1.5	1.9	1,260	Available
มี	-	-	-	-	-	-	-	-	-	-	-	-	Not available
ไม่มี	-	-	8.5	-	0.6	6.9	30.1	4.8	17.5	1.5	1.9	1,260	40-49 hours
40-49 ชั่วโมง	-	1.7	840.7	11.0	7.5	240.3	928.3	283.2	331.2	98.8	173.2	3,828.9	Available
มี	-	-	-	-	-	-	-	-	-	-	-	-	Not available
ไม่มี	-	-	2.6	-	4.1	4.1	26.9	10.9	11.8	2.3	8.6	21.2	10-19 hours
10-19 ชั่วโมง	-	-	2.6	-	4.1	4.1	26.9	10.9	11.8	2.3	8.6	3,807.7	Available
มี	-	-	-	-	-	-	-	-	-	-	-	-	Not available
ไม่มี	-	-	838.1	11.0	7.5	240.3	923.9	278.6	327.9	96.5	173.2	9,142.2	50 hours and over
50 ชั่วโมงขึ้นไป	-	-	83.0	-	-	34.2	281.3	126.6	200.0	5.2	6.9	9,142.2	Available
มี	-	-	-	-	-	-	-	-	-	-	-	-	Not available
ไม่มี	-	-	83.0	-	-	34.2	281.3	126.6	199.2	5.2	6.9	9,133	50 hours and over

ตารางที่ 10 จำนวนผู้จ้างทำ จ้างและคนอุตสาหกรรม จำนวนชั่วโมงทำงานต่อสัปดาห์ การมีเวลาพักผ่อนและต้องการทำงานเพิ่มขึ้น กรุงเทพมหานคร (ต่อ)

TABLE 10 EMPLOYED PERSONS BY INDUSTRY, HOURS WORKED PER WEEK, AVAILABILITY FOR ADDITIONAL WORK, BANGKOK (Contd.)

หน่วยนับเป็น : In Thousands

จำนวนชั่วโมงทำงาน และ การมีเวลาพักผ่อน และต้องการทำงานเพิ่มขึ้น	อุตสาหกรรม (ต่อ) Industry (Contd.)										กิจการของ อื่นๆ Extra-territorial	ไม่ทราบ Unknown	HOURS WORKED, AND AVAILABILITY FOR ADDITIONAL WORK
	กิจกรรม อสังหาริมทรัพย์ Real estate activities	กิจกรรมทางวิชาชีพ Professional/scientific technical activities	การบริการสนับสนุน และบริการอื่น Administrative support service activities	บริการราชการ รัฐบาล Public administration defence	การศึกษา Education	กิจกรรมด้านสุขภาพ Health and social work	ศิลปะ ความบันเทิง และนันทนาการ Art, entertainment	บริการ อื่นๆ Other services	งานไม่ทำเรื่อง Activities of household	กิจการของ อื่นๆ Extra-territorial			
ยอดรวม	85.7	181.2	241.3	181.0	175.4	139.7	45.6	159.5	91.2	3.3	60.3	TOTAL	
มี	-	0.7	1.8	-	1.7	-	-	1.0	-	-	-	Available	
ไม่มี	85.7	180.5	239.5	181.0	173.7	139.7	45.6	158.5	91.2	3.3	60.3	Not available	
มีงานประจำแต่ไม่มีทำงาน	0.5	-	-	-	0.6	-	0.7	0.6	-	-	-	With job not work Available	
ไม่มี	0.5	-	-	-	0.6	-	0.7	0.6	-	-	-	Not available	
1-9 ชั่วโมง	-	-	1.1	-	0.8	-	1.7	-	-	-	-	1-9 hours	
มี	-	-	-	-	-	-	-	-	-	-	-	Available	
ไม่มี	-	-	1.1	-	0.8	-	1.7	-	-	-	-	Not available	
10-19 ชั่วโมง	1.0	0.3	-	-	1.1	-	-	1.3	1.3	-	-	10-19 hours	
มี	-	-	-	-	-	-	-	-	-	-	-	Available	
ไม่มี	1.0	0.3	-	-	1.1	-	-	1.3	1.3	-	-	Not available	
20-29 ชั่วโมง	0.7	3.6	0.6	8.4	4.1	1.7	5.4	-	2.2	-	-	20-29 hours	
มี	-	0.7	-	-	-	-	-	-	-	-	-	Available	
ไม่มี	0.7	2.9	0.6	8.4	4.1	1.7	5.4	-	2.2	-	-	Not available	
30-34 ชั่วโมง	2.5	6.8	12.8	2.2	3.4	1.1	4.1	3.1	0.8	-	2.5	30-34 hours	
มี	-	-	-	-	-	-	-	-	-	-	-	Available	
ไม่มี	2.5	6.8	12.8	2.2	3.4	1.1	4.1	3.1	0.8	-	2.5	Not available	
35-39 ชั่วโมง	2.3	5.6	0.3	99.3	64.7	30.0	1.8	4.9	1.4	-	0.5	35-39 hours	
มี	-	-	-	-	-	-	-	0.5	-	-	-	Available	
ไม่มี	2.3	5.6	0.3	99.3	64.7	30.0	1.8	4.3	1.4	-	0.5	Not available	
40-49 ชั่วโมง	69.4	152.6	155.7	68.4	98.6	96.2	21.7	118.1	56.1	3.3	57.4	40-49 hours	
มี	-	-	1.8	-	1.7	-	-	0.4	-	-	-	Available	
ไม่มี	69.4	152.6	153.9	68.4	96.9	96.2	21.7	117.6	56.1	3.3	57.4	Not available	
50 ชั่วโมงขึ้นไป	9.3	12.3	70.7	2.7	2.1	10.7	10.3	31.6	27.4	-	-	50 hours and over	
มี	-	-	-	-	-	-	-	-	-	-	-	Available	
ไม่มี	9.3	12.3	70.7	2.7	2.1	10.7	10.3	31.6	27.4	-	-	Not available	

ตารางที่ 10 จำนวนผู้จ้างงาน จำนวนคนอุตสาหกรรม จำนวนชั่วโมงทำงานต่อสัปดาห์ การมีเวลาพักผ่อนต่อสัปดาห์ และเพศ กรุงเทพมหานคร
TABLE 10 EMPLOYED PERSONS BY INDUSTRY, HOURS WORKED PER WEEK, AVAILABILITY FOR ADDITIONAL WORK AND SEX, BANGKOK

ประเภทและ ระดับการทำงาน	รวม	อุตสาหกรรม Industry										ข้อมูลข่าวสาร และการสื่อสาร Information and communication	บริการทางการเงินและ การประกันภัย Financial intermediation	HOURS WORKED, SEX AND AVAILABILITY FOR ADDITIONAL WORK
		เกษตรกรรม Agriculture	เหมืองแร่ และหิน Mining	การผลิต Manufacturing	ไฟฟ้า ก๊าซ และร้อนอื่นๆ Electricity	การจัดจำหน่าย น้ำดื่มและน้ำ เสีย Water supply sewage, waste	การก่อสร้าง Construction	การขนส่ง การขนส่งทาง อากาศ Air transport	การขนส่ง ทางบก และทางน้ำ Land and water transport	การขนส่ง ทางอากาศ และทางน้ำ Air and water transport	ที่พักแรมและ บริการอาหาร Accommodation and food service			
ชาย Male	2,780.4	13.5	3.3	501.7	6.3	5.5	236.1	672.5	343.1	246.7	64.8	83.3	83.3	Available
หญิง Female	12.7	-	1.5	-	-	-	-	3.2	4.1	1.7	0.4	-	-	Not available
รวม Total	2,767.6	13.5	3.3	500.2	6.3	5.5	236.1	669.3	339.0	245.0	64.4	83.3	83.3	With job not work Available
มีงานประจำไม่เต็มเวลา Part-time	3.4	-	-	-	-	-	-	-	1.6	1.8	-	-	-	Not available
ไม่เต็มเวลา Non-full-time	2.5	-	-	-	-	-	-	-	0.6	1.8	-	-	-	Not available
1-9 ชั่วโมง 1-9 hours	3.5	-	-	-	-	-	-	1.1	-	-	-	-	-	Available
10-19 ชั่วโมง 10-19 hours	3.5	-	-	-	-	-	-	1.1	-	-	-	-	-	Available
20-29 ชั่วโมง 20-29 hours	5.2	-	-	-	-	-	1.3	0.4	1.2	-	-	-	-	Not available
30-34 ชั่วโมง 30-34 hours	5.2	-	-	-	-	-	1.3	0.4	1.2	-	-	-	-	Not available
35-39 ชั่วโมง 35-39 hours	28.9	0.8	-	4.0	-	-	0.4	4.4	2.1	4.9	-	-	-	Available
40-49 ชั่วโมง 40-49 hours	28.9	0.8	-	4.0	-	-	0.4	4.4	2.1	4.9	-	-	-	Not available
50 ชั่วโมงขึ้นไป 50 hours and over	67.1	-	1.6	5.5	-	0.6	4.5	16.4	4.8	5.5	1.5	9.7	9.7	Not available
ไม่ระบุจำนวนชั่วโมง Not stated	-	-	-	-	-	-	-	-	-	-	-	-	-	Available
รวม Total	67.1	-	1.6	5.5	-	0.6	4.5	16.4	4.8	5.5	1.5	9.7	9.7	Not available
35-39 ชั่วโมง 35-39 hours	117.9	0.5	-	5.2	-	2.4	1.3	11.9	7.4	2.2	0.9	2.6	2.6	Available
40-49 ชั่วโมง 40-49 hours	117.4	0.5	-	5.2	-	2.4	1.3	11.9	7.4	2.2	0.9	2.6	2.6	Not available
50 ชั่วโมงขึ้นไป 50 hours and over	2,021.4	12.2	1.7	444.2	6.3	2.5	199.8	499.2	204.1	143.8	57.3	68.8	68.8	Available
ไม่ระบุจำนวนชั่วโมง Not stated	11.2	-	-	1.5	-	-	-	3.2	3.1	1.7	0.4	-	-	Not available
รวม Total	2,010.1	12.2	1.7	442.7	6.3	2.5	199.8	496.0	201.0	142.1	56.9	68.8	68.8	Not available
50 ชั่วโมงขึ้นไป 50 hours and over	532.9	-	-	42.8	-	-	28.7	139.1	122.0	88.5	5.2	2.2	2.2	Available
ไม่ระบุจำนวนชั่วโมง Not stated	-	-	-	-	-	-	-	-	-	-	-	-	-	Not available
รวม Total	532.9	-	-	42.8	-	-	28.7	139.1	122.0	88.5	5.2	2.2	2.2	Not available
ผู้หญิง Female	2,457.3	1.7	-	446.2	7.1	7.7	48.4	606.4	88.9	325.3	43.0	122.2	122.2	Not available
ไม่ระบุจำนวนชั่วโมง Not stated	12.2	-	-	1.1	-	-	-	1.8	1.5	2.5	2.0	-	-	Available
รวม Total	2,445.1	1.7	-	445.1	7.1	7.7	48.4	604.7	87.4	322.8	41.0	122.2	122.2	Not available
มีงานประจำไม่เต็มเวลา Part-time	4.2	-	-	0.8	-	-	-	-	-	1.1	-	-	-	With job not work Available
ไม่เต็มเวลา Non-full-time	-	-	-	-	-	-	-	-	-	-	-	-	-	Not available
1-9 ชั่วโมง 1-9 hours	4.2	-	-	0.8	-	-	-	-	-	1.1	-	-	-	Available
10-19 ชั่วโมง 10-19 hours	1.1	-	-	-	-	-	-	-	-	-	-	-	-	Not available
20-29 ชั่วโมง 20-29 hours	1.1	-	-	-	-	-	-	-	-	-	-	-	-	Not available
30-34 ชั่วโมง 30-34 hours	5.1	-	-	-	-	-	-	1.3	-	1.3	-	-	-	Available
35-39 ชั่วโมง 35-39 hours	5.1	-	-	-	-	-	-	1.3	-	1.3	-	-	-	Not available
40-49 ชั่วโมง 40-49 hours	29.1	-	-	2.4	-	0.9	-	5.2	1.7	2.4	-	1.9	1.9	Available
50 ชั่วโมงขึ้นไป 50 hours and over	1.3	-	-	-	-	-	-	0.6	-	-	-	-	-	Not available
ไม่ระบุจำนวนชั่วโมง Not stated	27.8	-	-	2.4	-	0.9	-	4.6	1.7	2.4	-	1.9	1.9	Not available
รวม Total	58.9	0.4	-	3.0	-	-	2.4	13.7	-	12.1	-	5.2	5.2	Available
50 ชั่วโมงขึ้นไป 50 hours and over	58.9	0.4	-	3.0	-	-	2.4	13.7	-	12.1	-	5.2	5.2	Not available
ไม่ระบุจำนวนชั่วโมง Not stated	170.2	-	-	3.4	-	1.8	-	15.1	3.4	9.6	1.4	6.0	6.0	Available
รวม Total	170.2	-	-	3.4	-	1.8	-	15.1	3.4	9.6	1.4	6.0	6.0	Not available
40-49 ชั่วโมง 40-49 hours	1,807.6	1.3	-	396.5	4.7	5.0	40.5	429.1	79.1	187.4	41.6	104.4	104.4	Available
ไม่ระบุจำนวนชั่วโมง Not stated	10.0	-	-	1.1	-	-	-	1.2	1.5	1.6	2.0	-	-	Not available
รวม Total	1,797.6	1.3	-	395.4	4.7	5.0	40.5	427.9	77.6	185.8	39.6	104.4	104.4	Not available
50 ชั่วโมงขึ้นไป 50 hours and over	381.3	-	-	40.2	-	-	5.5	142.2	4.6	111.5	-	4.7	4.7	Available
ไม่ระบุจำนวนชั่วโมง Not stated	0.9	-	-	-	-	-	-	-	-	0.9	-	-	-	Not available
รวม Total	380.4	-	-	40.2	-	-	5.5	142.2	4.6	110.7	-	4.7	4.7	Not available

ไตรมาสที่ 2/2560 : Quarter 2/2017

หน่วยนับพัน : in Thousands

ตารางที่ 10 จำนวนผู้จ้างงานทำ งานภาคอุตสาหกรรม จำนวนชั่วโมงทำงานต่อสัปดาห์ การมีเวลาพักผ่อนต่อสัปดาห์ และเพศ กรุงเทพมหานคร (ต่อ)
 TABLE 10 EMPLOYED PERSONS BY INDUSTRY, HOURS WORKED PER WEEK, AVAILABILITY FOR ADDITIONAL WORK AND SEX, BANGKOK (Contd.)

หน่วยนับ: 1,000 คน

ประเภทและ การมีเวลาพักผ่อน และสัปดาห์ทำงานเพิ่มขึ้น	จำนวนผู้จ้างงาน	อุตสาหกรรม (ต่อ) Industry (Contd.)										ชั่วโมงทำงาน SEX AND AVAILABILITY FOR ADDITIONAL WORK
		กิจกรรม อสังหาริมทรัพย์ Real estate activities	กิจกรรมทางอาชีพ ทางเทคนิค Professional/technical activities	การบริหาร และสนับสนุน Administrative support work activities	การบริหารราชการ ปกครองส่วน ท้องถิ่น Public admin- istration defence	การศึกษา Education	สุขภาพและ งานสังคม Health and social work	ศิลปะ ความบันเทิง และนันทนาการ Art, entertainment	บริการด้านอื่นๆ Other service	งานในครัวเรือน Activities of household	กิจกรรมนอก เขต Extra- territorial	
ชาย	40.0	86.4	137.4	98.6	59.5	31.0	29.1	77.7	16.8	2.3	25.1	TOTAL (MALE)
ไม่	-	1.0	-	-	-	-	-	1.0	-	-	-	Available
มีงานประจำแต่ไม่ทำงาน	40.0	86.4	136.5	98.6	59.5	31.0	29.1	76.7	16.8	2.3	25.1	Not available
ไม่	-	-	-	-	-	-	-	-	-	-	-	With job not work
1-9 ชั่วโมง	-	-	-	-	-	-	-	-	-	-	-	Available
ไม่	-	-	-	-	-	-	-	-	-	-	-	Not available
ไม่	-	-	-	-	0.8	-	1.7	-	-	-	-	1-9 hours
ไม่	-	-	-	-	0.8	-	1.7	-	-	-	-	Available
10-19 ชั่วโมง	0.5	0.3	-	-	0.7	-	-	0.9	-	-	-	Not available
ไม่	-	-	-	-	-	-	-	-	-	-	-	10-19 hours
ไม่	-	-	-	-	0.7	-	-	-	-	-	-	Available
ไม่	-	-	-	-	0.7	-	-	-	-	-	-	Not available
20-29 ชั่วโมง	0.5	0.3	-	-	0.7	-	-	0.9	-	-	-	Not available
ไม่	-	-	-	-	0.7	-	-	-	-	-	-	20-29 hours
ไม่	-	-	-	-	2.9	-	3.3	-	-	-	-	Available
ไม่	-	-	-	-	2.9	-	3.3	-	-	-	-	Not available
30-34 ชั่วโมง	2.5	3.4	5.8	1.5	1.1	-	2.0	1.0	-	-	-	Not available
ไม่	-	-	-	-	1.1	-	2.0	1.0	-	-	-	30-34 hours
ไม่	-	-	-	-	1.1	-	2.0	1.0	-	-	-	Available
ไม่	-	-	-	-	1.1	-	2.0	1.0	-	-	-	Not available
35-39 ชั่วโมง	2.5	3.4	5.8	1.5	1.1	-	2.0	1.0	-	-	-	Not available
ไม่	-	-	-	-	1.1	-	2.0	1.0	-	-	-	35-39 hours
ไม่	-	-	-	-	1.94	-	1.8	1.8	-	-	-	Available
ไม่	-	-	-	-	1.94	-	1.8	1.8	-	-	-	Not available
40-49 ชั่วโมง	0.7	3.6	0.3	50.5	1.5	5.0	1.8	0.5	-	-	0.5	Available
ไม่	-	-	-	-	1.5	-	1.8	0.5	-	-	-	Not available
ไม่	-	-	-	-	1.5	-	1.8	0.5	-	-	-	40-49 hours
ไม่	-	-	-	-	1.5	-	1.8	0.5	-	-	-	Available
50 ชั่วโมงขึ้นไป	7.2	8.4	57.3	2.2	1.3	4.0	8.2	12.6	3.2	-	-	Not available
ไม่	-	-	-	-	1.3	-	8.2	12.6	3.2	-	-	50 hours and over
ไม่	-	-	-	-	1.3	-	8.2	12.6	3.2	-	-	Available
หญิง	45.6	94.9	103.9	82.4	116.0	108.7	16.5	81.8	74.4	1.0	35.3	TOTAL (FEMALE)
ไม่	-	-	-	-	1.7	-	0.6	0.6	-	-	-	Available
ไม่	-	-	-	-	1.7	-	0.6	0.6	-	-	-	Not available
มีงานประจำแต่ไม่ทำงาน	45.6	94.1	103.0	82.4	114.3	108.7	16.5	81.8	74.4	1.0	35.3	Not available
ไม่	-	-	-	-	0.6	-	0.7	0.6	-	-	-	With job not work
ไม่	-	-	-	-	0.6	-	0.7	0.6	-	-	-	Available
ไม่	-	-	-	-	0.6	-	0.7	0.6	-	-	-	Not available
1-9 ชั่วโมง	0.5	-	1.1	-	-	-	-	-	-	-	-	1-9 hours
ไม่	-	-	-	-	-	-	-	-	-	-	-	Available
ไม่	-	-	-	-	-	-	-	-	-	-	-	Not available
ไม่	-	-	-	-	0.4	-	-	0.4	1.3	-	-	10-19 hours
10-19 ชั่วโมง	0.5	-	-	-	0.4	-	-	0.4	1.3	-	-	Available
ไม่	-	-	-	-	0.4	-	-	0.4	1.3	-	-	Not available
ไม่	-	-	-	-	0.4	-	-	0.4	1.3	-	-	20-29 hours
20-29 ชั่วโมง	0.5	-	0.6	4.0	1.2	1.7	2.1	-	2.2	-	-	Available
ไม่	-	-	-	-	1.2	-	2.1	-	2.2	-	-	Not available
ไม่	-	-	-	-	1.2	-	2.1	-	2.2	-	-	30-34 hours
30-34 ชั่วโมง	0.5	-	0.7	0.7	2.3	1.1	2.1	-	0.8	-	2.5	Available
ไม่	-	-	-	-	2.3	-	2.1	-	0.8	-	-	Not available
ไม่	-	-	-	-	2.3	-	2.1	-	0.8	-	-	35-39 hours
35-39 ชั่วโมง	1.6	-	7.0	0.7	2.3	1.1	2.1	-	0.8	-	2.5	Available
ไม่	-	-	-	-	2.3	-	2.1	-	0.8	-	-	Not available
ไม่	-	-	-	-	2.3	-	2.1	-	0.8	-	-	40-49 hours
40-49 ชั่วโมง	1.6	-	2.0	48.8	45.4	24.9	-	3.0	1.4	-	-	Available
ไม่	-	-	-	-	45.4	-	-	-	1.4	-	-	Not available
ไม่	-	-	-	-	45.4	-	-	-	1.4	-	-	50 hours and over
50 ชั่วโมงขึ้นไป	41.0	82.9	81.8	28.3	65.2	74.3	9.5	56.8	44.5	1.0	32.8	Available
ไม่	-	-	-	-	65.2	-	9.5	56.8	44.5	-	-	Not available
ไม่	-	-	-	-	65.2	-	9.5	56.8	44.5	-	-	40-49 hours
ไม่	-	-	-	-	65.2	-	9.5	56.8	44.5	-	-	Available
50 ชั่วโมงขึ้นไป	2.1	3.9	13.4	0.5	0.8	6.7	2.1	19.0	24.2	-	-	Not available
ไม่	-	-	-	-	0.8	-	2.1	19.0	24.2	-	-	Available
ไม่	-	-	-	-	0.8	-	2.1	19.0	24.2	-	-	50 hours and over
ไม่	-	-	-	-	0.8	-	2.1	19.0	24.2	-	-	Available
ไม่	-	-	-	-	0.8	-	2.1	19.0	24.2	-	-	Not available

ตารางที่ 11 จำนวนผู้มีงานทำ จำแนกตามสถานภาพการทำงาน จำนวนชั่วโมงทำงานต่อสัปดาห์ การมีเวลาเหลือพอและต้องการทำงานเพิ่มขึ้น กรุงเทพมหานคร

TABLE 11 EMPLOYED PERSONS BY WORK STATUS, HOURS WORKED PER WEEK, AVAILABILITY FOR ADDITIONAL WORK, BANGKOK METROPOLIS

ไตรมาสที่ 2/2560 : Quarter 2/2017

หน่วยเป็นพัน : In Thousands

จำนวนชั่วโมงทำงาน และ การมีเวลาเหลือพอ และต้องการทำงานเพิ่มขึ้น	สถานภาพการทำงาน Work Status							HOURS WORKED, AND AVAILABILITY FOR ADDITIONAL WORK
	รวม	นายจ้าง Employer	ลูกจ้างรัฐบาล Government Employee	ลูกจ้างเอกชน Private Employee	ทำงานส่วนตัว Own Account Worker	ช่วยธุรกิจครอบครัว Unpaid Family Worker	การรวมกลุ่ม Producers' Cooperatives	
ยอดรวม	5,237.6	240.2	474.1	3,143.5	1,033.3	346.5	-	TOTAL
มี	24.9	-	1.7	10.6	11.0	1.6	-	Available
ไม่มี	5,212.7	240.2	472.4	3,132.9	1,022.4	344.8	-	Not available
มีงานประจำงานแต่ไม่ได้ทำงาน	7.6	1.2	0.6	-	5.8	-	-	With job not work
มี	0.9	-	-	-	0.9	-	-	Available
ไม่มี	6.7	1.2	0.6	-	4.9	-	-	Not available
1-9 ชั่วโมง	4.6	-	-	3.5	1.1	-	-	1-9 hours
มี	-	-	-	-	-	-	-	Available
ไม่มี	4.6	-	-	3.5	1.1	-	-	Not available
10-19 ชั่วโมง	10.3	0.5	-	3.7	5.6	0.5	-	10-19 hours
มี	-	-	-	-	-	-	-	Available
ไม่มี	10.3	0.5	-	3.7	5.6	0.5	-	Not available
20-29 ชั่วโมง	57.9	1.1	21.7	14.4	16.7	4.1	-	20-29 hours
มี	1.3	-	-	-	1.3	-	-	Available
ไม่มี	56.6	1.1	21.7	14.4	15.4	4.1	-	Not available
30-34 ชั่วโมง	126.0	4.9	5.8	72.5	31.8	11.0	-	30-34 hours
มี	-	-	-	-	-	-	-	Available
ไม่มี	126.0	4.9	5.8	72.5	31.8	11.0	-	Not available
35-39 ชั่วโมง	288.1	1.6	225.8	13.5	38.9	8.3	-	35-39 hours
มี	0.5	-	-	-	0.5	-	-	Available
ไม่มี	287.5	1.6	225.8	13.5	38.3	8.3	-	Not available
40-49 ชั่วโมง	3,828.9	188.2	206.3	2,757.3	499.3	177.8	-	40-49 hours
มี	21.2	-	1.7	10.6	7.3	1.6	-	Available
ไม่มี	3,807.7	188.2	204.6	2,746.7	492.0	176.2	-	Not available
50 ชั่วโมงขึ้นไป	914.2	42.7	13.9	278.7	434.1	144.7	-	50 hours and over
มี	0.9	-	-	-	0.9	-	-	Available
ไม่มี	913.3	42.7	13.9	278.7	433.3	144.7	-	Not available

ตารางที่ 11 จำนวนผู้จ้างทำ งานจ้างไม่ตรงตามข้อกำหนด จำนวนชั่วโมงทำงานต่อสัปดาห์ การมีสถานะถือพาสปอร์ตและสิ่งอำนวยความสะดวก และเพศ กรุงเทพมหานคร
TABLE 11 EMPLOYED PERSONS BY WORK STATUS, HOURS WORKED PER WEEK, AVAILABILITY FOR ADDITIONAL WORK AND SEX, BANGKOK METROPOLIS

จำนวนชั่วโมงทำงาน เพศ และ การมีสถานะถือพาสปอร์ต และสิ่งอำนวยความสะดวกเพิ่มขึ้น	สถานภาพการทำงาน Work Status						รวม	HOURS WORKED, SEX AND AVAILABILITY FOR ADDITIONAL WORK
	นายจ้าง Employer	รัฐ Government Employee	เอกชน Private Employee	ส่วนตัว Own Account Worker	ครอบครัว Unpaid Family Worker	การรวมกลุ่ม Members of Producers' Cooperatives		
ชาย	2,780.4	224.9	1,617.4	623.1	128.3	-	MALE	
มี	12.7	-	5.9	6.8	-	-	Available	
ไม่มี	2,767.6	224.9	1,611.5	616.3	128.3	-	Not available	
มีงานประจำแต่ไม่ได้ทำงาน	3.4	-	-	2.2	-	-	With job not work	
มี	0.9	-	-	0.9	-	-	Available	
ไม่มี	2.5	-	-	1.3	-	-	Not available	
1-9 ชั่วโมง	3.5	-	3.5	-	-	-	1-9 hours	
มี	-	-	-	-	-	-	Available	
ไม่มี	3.5	-	3.5	-	-	-	Not available	
10-19 ชั่วโมง	5.2	-	2.0	2.8	-	-	10-19 hours	
มี	-	-	-	-	-	-	Available	
ไม่มี	5.2	-	2.0	2.8	-	-	Not available	
20-29 ชั่วโมง	28.9	0.8	8.1	9.2	1.6	-	20-29 hours	
มี	-	-	-	-	-	-	Available	
ไม่มี	28.9	0.8	8.1	9.2	1.6	-	Not available	
30-34 ชั่วโมง	67.1	1.9	39.2	17.5	4.4	-	30-34 hours	
มี	-	-	-	-	-	-	Available	
ไม่มี	67.1	1.9	39.2	17.5	4.4	-	Not available	
35-39 ชั่วโมง	117.9	1.6	3.9	16.6	3.0	-	35-39 hours	
มี	0.5	-	-	0.5	-	-	Available	
ไม่มี	117.4	1.6	3.9	16.1	3.0	-	Not available	
40-49 ชั่วโมง	2,021.4	151.5	1,385.0	308.8	70.0	-	40-49 hours	
มี	11.2	-	5.9	5.3	-	-	Available	
ไม่มี	2,010.1	151.5	1,379.1	303.4	70.0	-	Not available	
50 ชั่วโมงขึ้นไป	532.9	29.4	175.7	266.0	49.2	-	50 hours and over	
มี	-	-	-	-	-	-	Available	
ไม่มี	532.9	29.4	175.7	266.0	49.2	-	Not available	
หญิง	2,457.3	249.3	1,526.1	410.3	218.2	-	FEMALE	
มี	12.2	1.7	4.7	4.1	1.6	-	Available	
ไม่มี	2,445.1	247.6	1,521.5	406.1	216.6	-	Not available	
มีงานประจำแต่ไม่ได้ทำงาน	4.2	0.6	-	3.6	-	-	With job not work	
มี	-	-	-	-	-	-	Available	
ไม่มี	4.2	0.6	-	3.6	-	-	Not available	
1-9 ชั่วโมง	1.1	-	-	1.1	-	-	1-9 hours	
มี	-	-	-	-	-	-	Available	
ไม่มี	1.1	-	-	1.1	-	-	Not available	
10-19 ชั่วโมง	5.1	-	1.7	2.9	0.5	-	10-19 hours	
มี	-	-	-	-	-	-	Available	
ไม่มี	5.1	-	1.7	2.9	0.5	-	Not available	
20-29 ชั่วโมง	29.1	12.5	6.3	7.6	2.4	-	20-29 hours	
มี	1.3	-	-	1.3	-	-	Available	
ไม่มี	27.8	12.5	6.3	6.2	2.4	-	Not available	
30-34 ชั่วโมง	98.9	3.1	33.3	14.3	6.6	-	30-34 hours	
มี	-	-	-	-	-	-	Available	
ไม่มี	98.9	3.1	33.3	14.3	6.6	-	Not available	
35-39 ชั่วโมง	170.2	133.0	9.6	22.3	5.3	-	35-39 hours	
มี	-	-	-	-	-	-	Available	
ไม่มี	170.2	133.0	9.6	22.3	5.3	-	Not available	
40-49 ชั่วโมง	1,807.6	100.2	1,372.3	190.5	107.9	-	40-49 hours	
มี	10.0	1.7	4.7	2.0	1.6	-	Available	
ไม่มี	1,797.6	98.4	1,367.6	188.6	106.3	-	Not available	
50 ชั่วโมงขึ้นไป	381.3	13.3	103.0	168.1	95.5	-	50 hours and over	
มี	0.9	-	-	0.9	-	-	Available	
ไม่มี	380.4	13.3	103.0	167.2	95.5	-	Not available	

ไตรมาสที่ 2/2560 : Quarter 2/2017

หน่วยเป็นพัน : In Thousands

ตารางที่ 12 จำนวนผู้มีงานทำ จำแนกตามกลุ่มอายุ จำนวนชั่วโมงทำงานต่อสัปดาห์ การมีเวลาเหลือพอและต้องการทำงานเพิ่มขึ้น กรุงเทพมหานคร

TABLE 12 EMPLOYED PERSONS BY AGE GROUP, HOURS WORKED PER WEEK, AVAILABILITY FOR ADDITIONAL WORK, BANGKOK METROPOLIS

ไตรมาสที่ 2/2560 : Quarter 2/2017

หน่วยเป็นพัน : In Thousands

จำนวนชั่วโมงทำงาน เพศ และ การมีเวลาเหลือพอ และต้องการทำงานเพิ่มขึ้น	รวม										HOURS WORKED, AND AVAILABILITY FOR ADDITIONAL WORK	
	15-19	20-24	25-29	30-34	35-39	40-49	50-59	>= 60	TOTAL			
ยอดรวม	5,237.6	280.7	795.3	804.2	823.4	1,361.7	861.5	256.1	5,237.6	256.1	256.1	TOTAL
มี	-	0.7	2.6	7.0	5.6	7.1	1.8	-	24.9	7.1	1.8	Available
ไม่มี	5,212.7	280.0	792.6	797.2	817.8	1,354.6	859.6	256.1	5,212.7	1,354.6	859.6	Not available
มีงานประจำแต่ไม่ได้ทำงาน	7.6	-	-	0.6	-	3.0	2.6	1.3	7.6	3.0	2.6	With job not work
มี	0.9	-	-	-	-	-	0.9	-	0.9	-	0.9	Available
ไม่มี	6.7	-	-	0.6	-	3.0	1.7	1.3	6.7	3.0	1.7	Not available
1-9 ชั่วโมง	4.6	1.1	-	2.9	-	0.6	-	-	4.6	0.6	-	1-9 hours
มี	-	-	-	-	-	-	-	-	-	-	-	Available
ไม่มี	4.6	1.1	-	2.9	-	0.6	-	-	4.6	0.6	-	Not available
10-19 ชั่วโมง	10.3	-	0.9	-	1.3	3.1	1.8	2.9	10.3	3.1	1.8	10-19 hours
มี	-	-	-	-	-	-	-	-	-	-	-	Available
ไม่มี	10.3	-	0.9	-	1.3	3.1	1.8	2.9	10.3	3.1	1.8	Not available
20-29 ชั่วโมง	57.9	4.5	1.9	15.5	6.3	15.3	6.0	7.8	57.9	15.3	6.0	20-29 hours
มี	1.3	0.7	-	0.6	-	-	-	-	1.3	-	-	Available
ไม่มี	56.6	3.8	1.9	14.9	6.3	15.3	6.0	7.8	56.6	14.9	6.0	Not available
30-34 ชั่วโมง	126.0	7.1	25.6	19.5	9.8	23.5	32.3	7.5	126.0	19.5	32.3	30-34 hours
มี	-	-	-	-	-	-	-	-	-	-	-	Available
ไม่มี	126.0	7.1	25.6	19.5	9.8	23.5	32.3	7.5	126.0	19.5	32.3	Not available
35-39 ชั่วโมง	288.1	6.5	42.7	38.8	38.6	84.9	64.2	11.5	288.1	38.8	64.2	35-39 hours
มี	0.5	-	-	-	-	0.5	-	-	0.5	-	-	Available
ไม่มี	287.5	6.5	42.7	38.8	38.6	84.4	64.2	11.5	287.5	38.8	64.2	Not available
40-49 ชั่วโมง	3,828.9	217.7	624.7	624.2	645.3	950.8	572.6	149.7	3,828.9	624.2	572.6	40-49 hours
มี	21.2	-	2.6	6.4	5.6	5.7	0.9	-	21.2	6.4	0.9	Available
ไม่มี	3,807.7	217.7	622.0	617.8	639.7	945.1	571.7	149.7	3,807.7	617.8	571.7	Not available
50 ชั่วโมงขึ้นไป	914.2	43.8	99.5	102.7	122.1	280.6	181.9	75.5	914.2	102.7	181.9	50 hours and over
มี	0.9	-	-	-	-	0.9	-	-	0.9	-	-	Available
ไม่มี	913.3	43.8	99.5	102.7	122.1	279.7	181.9	75.5	913.3	102.7	181.9	Not available

ตารางที่ 12 จำนวนผู้มีงานทำ จำแนกตามกลุ่มอายุ จำนวนชั่วโมงทำงานต่อสัปดาห์ การมีเวลาเหลือพอและต้องการทำงานเพิ่มขึ้น และเพศ กรุงเทพมหานคร
TABLE 12 EMPLOYED PERSONS BY AGE GROUP, HOURS WORKED PER WEEK, AVAILABILITY FOR ADDITIONAL WORK AND SEX, BANGKOK METROPOLIS

ไตรมาสที่ 2/2560 : Quarter 2/2017

หน่วยเป็นพัน : In Thousands

จำนวนชั่วโมงทำงาน เพศ และ การมีเวลาเหลือพอ และต้องการทำงานเพิ่มขึ้น	รวม Total	กลุ่มอายุ Age Group								HOURS WORKED, SEX AND AVAILABILITY FOR ADDITIONAL WORK
		15-19	20-24	25-29	30-34	35-39	40-49	50-59	>= 60	
ชาย	2,780.4	39.3	160.3	393.6	402.6	431.2	741.2	473.0	139.2	TOTAL(MALE)
มี	12.7	-	-	2.6	2.6	2.0	4.1	1.4	-	Available
ไม่มี	2,767.6	39.3	160.3	391.0	400.0	429.2	737.1	471.6	139.2	Not available
มีงานประจำแต่ไม่ได้ทำงาน	3.4	-	-	-	-	-	1.8	1.6	-	With job not work
มี	0.9	-	-	-	-	-	-	0.9	-	Available
ไม่มี	2.5	-	-	-	-	-	1.8	0.6	-	Not available
1-9 ชั่วโมง	3.5	-	1.1	-	1.9	-	0.6	-	-	1-9 hours
มี	-	-	-	-	-	-	-	-	-	Available
ไม่มี	3.5	-	1.1	-	1.9	-	0.6	-	-	Not available
10-19 ชั่วโมง	5.2	-	-	-	-	-	1.4	0.9	2.9	10-19 hours
มี	-	-	-	-	-	-	-	-	-	Available
ไม่มี	5.2	-	-	-	-	-	1.4	0.9	2.9	Not available
20-29 ชั่วโมง	28.9	0.6	1.7	0.8	7.9	3.6	6.6	1.8	5.9	20-29 hours
มี	-	-	-	-	-	-	-	-	-	Available
ไม่มี	28.9	0.6	1.7	0.8	7.9	3.6	6.6	1.8	5.9	Not available
30-34 ชั่วโมง	67.1	-	2.6	10.9	14.8	3.9	12.8	19.4	2.7	30-34 hours
มี	-	-	-	-	-	-	-	-	-	Available
ไม่มี	67.1	-	2.6	10.9	14.8	3.9	12.8	19.4	2.7	Not available
35-39 ชั่วโมง	117.9	0.9	4.4	18.7	11.0	11.9	38.3	28.5	4.3	35-39 hours
มี	0.5	-	-	-	-	-	0.5	-	-	Available
ไม่มี	117.4	0.9	4.4	18.7	11.0	11.9	37.7	28.5	4.3	Not available
40-49 ชั่วโมง	2,021.4	32.2	120.9	304.7	307.9	340.1	516.7	311.7	87.3	40-49 hours
มี	11.2	-	-	2.6	2.6	2.0	3.6	0.4	-	Available
ไม่มี	2,010.1	32.2	120.9	302.0	305.3	338.1	513.1	311.3	87.3	Not available
50 ชั่วโมงขึ้นไป	532.9	5.6	29.7	58.5	59.1	71.7	163.0	109.0	36.2	50 hours and over
มี	-	-	-	-	-	-	-	-	-	Available
ไม่มี	532.9	5.6	29.7	58.5	59.1	71.7	163.0	109.0	36.2	Not available
หญิง	2,457.3	15.5	120.4	401.7	401.6	392.2	620.5	388.5	116.9	TOTAL(FEMALE)
มี	12.2	-	0.7	-	4.4	3.6	3.0	0.5	-	Available
ไม่มี	2,445.1	15.5	119.7	401.7	397.2	388.6	617.5	388.0	116.9	Not available
มีงานประจำแต่ไม่ได้ทำงาน	4.2	-	-	-	0.6	-	1.2	1.1	1.3	With job not work
มี	-	-	-	-	-	-	-	-	-	Available
ไม่มี	4.2	-	-	-	0.6	-	1.2	1.1	1.3	Not available
1-9 ชั่วโมง	1.1	-	-	-	1.1	-	-	-	-	1-9 hours
มี	-	-	-	-	-	-	-	-	-	Available
ไม่มี	1.1	-	-	-	1.1	-	-	-	-	Not available
10-19 ชั่วโมง	5.1	0.4	-	0.9	-	1.3	1.7	0.9	-	10-19 hours
มี	-	-	-	-	-	-	-	-	-	Available
ไม่มี	5.1	0.4	-	0.9	-	1.3	1.7	0.9	-	Not available
20-29 ชั่วโมง	29.1	-	2.9	1.1	7.6	2.7	8.7	4.2	1.9	20-29 hours
มี	1.3	-	0.7	-	0.6	-	-	-	-	Available
ไม่มี	27.8	-	2.2	1.1	7.0	2.7	8.7	4.2	1.9	Not available
30-34 ชั่วโมง	58.9	0.8	4.5	14.7	4.7	5.9	10.7	12.9	4.8	30-34 hours
มี	-	-	-	-	-	-	-	-	-	Available
ไม่มี	58.9	0.8	4.5	14.7	4.7	5.9	10.7	12.9	4.8	Not available
35-39 ชั่วโมง	170.2	-	2.2	24.1	27.8	26.7	46.6	35.7	7.1	35-39 hours
มี	-	-	-	-	-	-	-	-	-	Available
ไม่มี	170.2	-	2.2	24.1	27.8	26.7	46.6	35.7	7.1	Not available
40-49 ชั่วโมง	1,807.6	11.8	96.8	320.0	316.3	305.2	434.1	260.9	62.4	40-49 hours
มี	10.0	-	-	-	3.8	3.6	2.2	0.5	-	Available
ไม่มี	1,797.6	11.8	96.8	320.0	312.5	301.7	431.9	260.4	62.4	Not available
50 ชั่วโมงขึ้นไป	381.3	2.5	14.1	41.0	43.5	50.4	117.6	72.9	39.3	50 hours and over
มี	0.9	-	-	-	-	-	0.9	-	-	Available
ไม่มี	380.4	2.5	14.1	41.0	43.5	50.4	116.7	72.9	39.3	Not available

ตารางที่ 13 จำนวนผู้ว่างงาน ที่ทำงานทำ จำนวนตามระยะเวลาที่ทำงานทำ ระดับการศึกษาที่สำเร็จ กรุงเทพมหานคร

TABLE 13 UNEMPLOYED PERSONS, SEEKING JOB BY DURATION OF SEEKING JOB, LEVEL OF EDUCATIONAL ATTAINMENT, BANGKOK METROPOLIS

ไตรมาสที่ 2/2560 : Quarter 2/2017

หน่วยเป็นคน : Person

ระดับการศึกษาที่สำเร็จ	รวม							LEVEL OF EDUCATIONAL ATTAINMENT
	< 1 เดือน Month	1 - 2.9 เดือน Months	3 - 5.9 เดือน Months	6 - 8.9 เดือน Months	9 - 11.9 เดือน Months	>=12 เดือน Months	ไม่ทราบ Unknown	
ยอดรวม	10,075	4,613	3,283	1,099	-	1,903	-	TOTAL
1.ไม่มีการศึกษา	-	-	-	-	-	-	-	No education
2.ต่ำกว่าประถมศึกษา	757	-	-	-	-	-	-	Less than Elementary
3.ประถมศึกษา	1,739	809	-	-	-	-	-	Elementary
4.มัธยมศึกษาตอนต้น	1,282	580	514	424	-	-	-	Lower Secondary
5.มัธยมศึกษาตอนปลาย	-	2,527	-	-	-	-	-	Upper Secondary Level
สายสามัญ	-	1,606	-	-	-	-	-	General/Academic
สายอาชีพศึกษา	-	921	-	-	-	-	-	Vocational
สายวิชาการศึกษา	-	-	-	-	-	-	-	Teacher Training
6.อุดมศึกษา	6,298	697	2,769	675	-	1,903	-	Higher Level
สายวิชาการ	6,298	-	2,769	675	-	1,903	-	Academic
สายวิชาชีพ	-	697	-	-	-	-	-	Higher Technical Education
สายวิชาการศึกษา	-	-	-	-	-	-	-	Teacher Training
7.อื่นๆ ^{1/}	-	-	-	-	-	-	-	Others ^{1/}
8.ไม่ทราบ	-	-	-	-	-	-	-	Unknown

^{1/} รวมอาชีพระยะสั้น Including Short Course Vocational

ตารางที่ 13 จำนวนผู้ว่างงาน ที่หางานทำ จำนวนตามระยะเวลาที่หางานทำ ระดับการศึกษาที่สำเร็จ และเพศ กรุงเทพมหานคร

TABLE 13 UNEMPLOYED PERSONS, SEEKING JOB BY DURATION OF SEEKING JOB, LEVEL OF EDUCATIONAL ATTAINMENT AND SEX, BANGKOK METROPOLIS

ไตรมาสที่ 2/2560 : Quarter 2/2017

หน่วยเป็นคน : Person

ระดับการศึกษาที่สำเร็จ	รวม	ระยะเวลาที่หางานทำ						LEVEL OF EDUCATIONAL ATTAINMENT
		< 1 เดือน	1 - 2.9 เดือน	3 - 5.9 เดือน	6 - 8.9 เดือน	9 - 11.9 เดือน	>=12 เดือน	
	Total	Month	Months	Months	Months	Months	Months	Unknown
ชาย	12,181	4,086	3,815	1,701	675	-	1,903	-
ไม่มีการศึกษา	-	-	-	-	-	-	-	No education
ต่ำกว่าประถมศึกษา	-	-	-	-	-	-	-	Less than Elementary
ประถมศึกษา	2,548	1,739	809	-	-	-	-	Elementary
มัธยมศึกษาตอนต้น	1,094	-	580	514	-	-	-	Lower Secondary
มัธยมศึกษาตอนปลาย	1,729	-	1,729	-	-	-	-	Upper Secondary Level
สามัญ	809	-	809	-	-	-	-	General/Academic
สายวิชาชีพ	921	-	921	-	-	-	-	Vocational
สายวิชาชีพศึกษา	-	-	-	-	-	-	-	Teacher Training
อุดมศึกษา	6,809	2,346	697	1,187	675	-	1,903	Higher Level
สายวิชาการ	6,112	2,346	-	1,187	675	-	-	Academic
สายวิชาชีพ	697	-	697	-	-	-	-	Higher Technical Education
สายวิชาการศึกษา	-	-	-	-	-	-	-	Teacher Training
อื่นๆ ^{1/}	-	-	-	-	-	-	-	Others ^{1/}
ไม่ทราบ	-	-	-	-	-	-	-	Unknown
หญิง	8,793	5,990	797	1,582	424	-	-	FEMALE
ไม่มีการศึกษา	-	-	-	-	-	-	-	No education
ต่ำกว่าประถมศึกษา	757	757	-	-	-	-	-	Less than Elementary
ประถมศึกษา	-	-	-	-	-	-	-	Elementary
มัธยมศึกษาตอนต้น	1,705	1,282	-	-	424	-	-	Lower Secondary
มัธยมศึกษาตอนปลาย	797	-	797	-	-	-	-	Upper Secondary Level
สามัญ	797	-	797	-	-	-	-	General/Academic
สายวิชาชีพศึกษา	-	-	-	-	-	-	-	Vocational
สายวิชาการศึกษา	-	-	-	-	-	-	-	Teacher Training
อุดมศึกษา	5,534	3,951	-	1,582	-	-	-	Higher Level
สายวิชาการ	5,534	3,951	-	1,582	-	-	-	Academic
สายวิชาชีพ	-	-	-	-	-	-	-	Higher Technical Education
สายวิชาการศึกษา	-	-	-	-	-	-	-	Teacher Training
อื่นๆ ^{1/}	-	-	-	-	-	-	-	Others ^{1/}
ไม่ทราบ	-	-	-	-	-	-	-	Unknown

1/ รวมอาชีพระยะสั้น 1/ Including Short Course Vocational

ตารางที่ 14 จำนวนผู้จ้างงาน ที่เคยทำงานมาก่อน จำนวนตามอาชีพที่ทำงานครั้งสุดท้าย อุตสาหกรรมที่ทำงานครั้งสุดท้าย กรุงเทพมหานคร
TABLE 14 UNEMPLOYED PERSONS, EVER WORKED BY LAST OCCUPATION, LAST INDUSTRY, BANGKOK METROPOLIS

อาชีพที่ทำงานครั้งสุดท้าย	อุตสาหกรรมที่ทำงานครั้งสุดท้าย Last Industry										รวม	LAST OCCUPATION
	เกษตรกรรม และการประมง Agriculture	การทำเหมืองแร่ และเหมืองหิน Mining	การผลิต Manufacturing	ไฟฟ้า และก๊าซ Electricity	น้ำประปา และน้ำเสีย Water supply sewage, waste	ก่อสร้าง Construction	การค้าปลีก และการขายส่ง Retail and wholesale trade	การขนส่ง และโทรคมนาคม Transportation and communications	บริการที่พัก และร้านอาหาร Accommodation and food service	ข้อมูลข่าวสาร และการสื่อสาร Information and communication		
อุตสาหกรรม	465	-	6,412	-	-	597	18,995	-	5,828	2,787	956	TOTAL
1. ผู้จัดการ, วิศวกร, วิศวกรอาวุโส และผู้ปฏิบัติงานพิเศษ	-	-	-	-	-	-	-	-	782	-	-	1. managers, senior officials and legislators
2. ผู้ประกอบการวิชาชีพต่างๆ	-	-	-	-	-	804	-	-	-	696	-	2. Professionals
3. เจ้าหน้าที่เทคนิคและผู้ประกอบอาชีพที่เกี่ยวข้องกันต่างๆ	-	-	1,817	-	-	-	-	-	-	2,091	-	3. Technicians and associate professionals
4. เสมียน	-	-	-	-	-	-	-	-	-	-	956	4. Clerks
5. พนักงานบริการและผู้จำหน่ายสินค้า	-	-	-	-	-	11,704	-	-	4,122	-	-	5. Service workers and sell goods workers
6. ผู้ปฏิบัติงานที่มีอันเนื่องกันเกษตรกรรม และประมง	-	-	-	-	-	-	-	-	-	-	-	6. Skilled agricultural, forest and fishery workers
7.ช่างฝีมือ และผู้ปฏิบัติงานที่เกี่ยวข้อง	-	-	3,890	-	-	597	3,897	-	-	-	-	7. Craft and associate professionals
8. ผู้ควบคุมเครื่องจักรโรงงานและเครื่องจักร และผู้ปฏิบัติงานด้านการประกอบ	-	-	-	-	-	-	1,072	-	-	-	-	8. Plant and machine controllers and assemblers
9. ผู้ประกอบอาชีพงานพื้นฐาน	465	-	1,015	-	-	-	1,418	-	924	-	-	9. Elementary occupations
10. คนงานที่มิได้จำแนกไว้ในหมวดอื่น	-	-	-	-	-	-	-	-	-	-	-	10. Workers not classifiable by occupation

ตารางที่ 14 จำนวนผู้ว่างงาน ที่เคยทำงานก่อน จำแนกตามอาชีพครั้งสุดท้าย ผู้ที่ว่างงาน กรุงเทพมหานคร (ต่อ)
 TABLE 14 UNEMPLOYED PERSONS, EVER WORKED BY LAST OCCUPATION, LAST INDUSTRY, BANGKOK METROPOLIS (Contd.)

อาชีพครั้งสุดท้าย Last occupation	อุตสาหกรรมครั้งสุดท้าย (ปี) Last industry (Contd.)										LAST OCCUPATION	
	กิจกรรม อสังหาริมทรัพย์ Real estate activities	กิจกรรมทางวิชาชีพ ทางเทคนิค Professional/technical activities	การบริหารงาน และสนับสนุน Administrative support service activities	บริหารราชการ ส่วนกลาง Public administration	การศึกษา Education	กิจกรรมด้านสุขภาพ และสังคม Health and social work	ศิลปะ ความบันเทิง และนันทนาการ Art, entertainment	บริการ อื่น ๆ Other service	งานในครัวเรือน Activities of household	กิจกรรมนอก พื้นที่ Extra- territorial		ไม่ทราบ Unknown
ยอดรวม	424		424		614							TOTAL
1. ผู้จัดการ ข้าราชการระดับอาวุโส และผู้ช่วยผู้จัดการ และผู้บริหาร Managers, senior officials and Legislators	-	-	-	-	-	-	-	-	-	-	-	1. managers, senior officials and Legislators
2. ผู้ประกอบวิชาชีพชั้นสูง และผู้บริหารระดับสูง Professionals	-	-	-	-	614	-	-	-	-	-	-	2. Professionals
3. เจ้าหน้าที่เทคนิคและผู้ประกอบวิชาชีพ ที่มีระดับต่ำกว่า Technicians and associate professionals	-	-	-	-	-	-	-	-	-	-	-	3. Technicians and associate professionals
4. พนักงาน Clerks	-	-	-	-	-	-	-	-	-	-	-	4. Clerks
5. พนักงานบริการและผู้จำหน่าย สินค้า Service workers and sell goods	-	-	424	-	-	-	-	-	-	-	-	5. Service workers and sell goods
6. ผู้ปฏิบัติงานที่มีฝีมือในด้านการเกษตร ปศุสัตว์ และประมง Skilled agricultural forest and fishery workers	-	-	-	-	-	-	-	-	-	-	-	6. Skilled agricultural forest and fishery workers
7. ช่างฝีมือ และผู้ปฏิบัติงานที่เกี่ยวข้อง Handicraft and associate professionals	-	-	-	-	-	-	-	-	-	-	-	7. Craft and associate professionals
8. ผู้ควบคุมเครื่องจักรโรงงานและผู้ประกอบ และผู้ปฏิบัติงานด้านการประกอบ เครื่องจักร Plant and machine controllers and assemblers	-	-	-	-	-	-	-	-	-	-	-	8. Plant and machine controllers and assemblers
9. ผู้ประกอบอาชีพทางพื้นฐาน Elementary occupations	-	-	-	-	-	-	-	-	-	-	-	9. Elementary occupations
10. คนงานที่ไม่สามารถจำแนกได้โดยอาชีพ Workers not classifiable by occupation	-	-	-	-	-	-	-	-	-	-	-	10. Workers not classifiable by occupation

ตารางที่ 14 จำนวนผู้ว่างงาน ที่เคยทำงานก่อน จำแนกตามอาชีพที่ครั้งสุดท้าย อุตสาหกรรมที่ครั้งสุดท้าย และเพศ กรุงเทพมหานคร
TABLE 14 UNEMPLOYED PERSONS, EVER WORKED BY LAST OCCUPATION, LAST INDUSTRY AND SEX, BANGKOK METROPOUS

อาชีพที่ครั้งสุดท้าย	รวม	เกษตรกรรม และการป่าไม้ และการประมง Agriculture	การทำ เหมืองแร่ และเหมืองหิน Mining	การผลิต Manufacturing	ไฟฟ้า ก๊าซ และระบบประปา และของเสีย Electricity	อุตสาหกรรมที่ครั้งสุดท้าย			การขนส่ง และการสื่อสาร Construction	การขนส่ง และ การเก็บสินค้า Transportation and storage	ที่พักและ บริการอาหาร Accommodation and food service	ข้อมูลข่าวสาร และการสื่อสาร Information and communication	กิจกรรมเงินและ การประกันภัย Financial intermediation	LAST OCCUPATION
						การก่อสร้าง Construction	การขายส่ง และการค้าปลีก Retail and wholesale trade	อุตสาหกรรม Last industry						
30,484	465	3,580	-	-	-	-	17,051	-	-	5,031	2,787	956	-	
1. ผู้จัดการ ข้าราชการระดับอาวุโส และผู้บริหารธุรกิจราย ชาติ	782	-	-	-	-	-	-	-	-	782	-	-	-	1. managers, senior officials and Legislators
2. ผู้ประกอบวิชาชีพด้านต่างๆ	2,214	-	-	-	-	-	904	-	-	-	696	-	-	2. Professionals
3. เจ้าหน้าที่เทคนิคและผู้ประกอบวิชาชีพ ที่เกี่ยวข้องกับด้านต่างๆ	2,091	-	-	-	-	-	-	-	-	-	2,091	-	-	3. Technicians and associate professionals
4. เสมียน	956	-	-	-	-	-	-	-	-	-	-	956	-	4. Clerks
5. พนักงานบริการและผู้จำหน่ายสินค้า	13,085	-	-	-	-	-	9,760	-	-	3,325	-	-	-	5. Service workers and sell goods
6. ผู้ปฏิบัติงานที่มีฝีมือในด้านการเกษตร ปศุสัตว์ และประมง	-	-	-	-	-	-	-	-	-	-	-	-	-	6. Skilled agricultural forest and fishery workers
7. ข้าราชการ และผู้ปฏิบัติงานที่เกี่ยวข้อง	7,477	-	-	3,580	-	-	-	-	-	-	-	-	-	7. Craft and associate professionals
8. ผู้ควบคุมเครื่องจักรโรงงานและเครื่องจักร และผู้ปฏิบัติงานด้านการประกอบ	1,072	-	-	-	-	-	1,072	-	-	-	-	-	-	8. Plant and machine controls and assemblers
9. ผู้ประกอบอาชีพแรงงานที่ฐาน	2,806	465	-	-	-	-	-	-	-	924	-	-	-	9. Elementary occupations
10. คนงานซึ่งมิได้จำแนกไว้ในหมวดอื่น	6,593	-	-	2,832	-	-	597	-	-	797	-	-	-	10. Workers not classifiable by occupation
หญิง	-	-	-	-	-	-	-	-	-	-	-	-	-	FEMALE
1. ผู้จัดการ ข้าราชการระดับอาวุโส และผู้บริหารธุรกิจราย ชาติ	-	-	-	-	-	-	-	-	-	-	-	-	-	1. managers, senior officials and Legislators
2. ผู้ประกอบวิชาชีพด้านต่างๆ	-	-	-	-	-	-	-	-	-	-	-	-	-	2. Professionals
3. เจ้าหน้าที่เทคนิคและผู้ประกอบวิชาชีพ ที่เกี่ยวข้องกับด้านต่างๆ	1,817	-	-	1,817	-	-	-	-	-	-	-	-	-	3. Technicians and associate professionals
4. เสมียน	-	-	-	-	-	-	-	-	-	-	-	-	-	4. Clerks
5. พนักงานบริการและผู้จำหน่ายสินค้า	3,165	-	-	-	-	-	1,944	-	-	797	-	-	-	5. Service workers and sell goods
6. ผู้ปฏิบัติงานที่มีฝีมือในด้านการเกษตร ปศุสัตว์ และประมง	-	-	-	-	-	-	-	-	-	-	-	-	-	6. Skilled agricultural forest and fishery workers
7. ข้าราชการ และผู้ปฏิบัติงานที่เกี่ยวข้อง	597	-	-	-	-	-	-	597	-	-	-	-	-	7. Craft and associate professionals
8. ผู้ควบคุมเครื่องจักรโรงงานและเครื่องจักร และผู้ปฏิบัติงานด้านการประกอบ	-	-	-	-	-	-	-	-	-	-	-	-	-	8. Plant and machine controls and assemblers
9. ผู้ประกอบอาชีพแรงงานที่ฐาน	1,015	-	-	1,015	-	-	-	-	-	-	-	-	-	9. Elementary occupations
10. คนงานซึ่งมิได้จำแนกไว้ในหมวดอื่น	-	-	-	-	-	-	-	-	-	-	-	-	-	10. Workers not classifiable by occupation

ตารางที่ 14 จำนวนผู้ว่างงานที่เคยทำงานก่อน จำนวนเคยอาชีพที่ครั้งสุดท้าย อุตสาหกรรมที่ครั้งสุดท้าย และเพศ กรุงเทพมหานคร (ต่อ)
TABLE 14 UNEMPLOYED PERSONS, EVER WORKED BY LAST OCCUPATION, LAST INDUSTRY AND SEX, BANGKOK METROPOUS (Contd.)

ไตรมาสที่ 2/2560 : Quarter 2/2017

อาชีพที่ครั้งสุดท้าย	อุตสาหกรรมที่ครั้งสุดท้าย (ต่อ)										LAST OCCUPATION	
	กิจกรรมอสังหาริมทรัพย์ Real estate activities	กิจกรรมทางวิชาชีพ วิทยาศาสตร์ เทคนิค Professional/scientific technical activities	การบริหารงานบุคคล และบริการบริหาร Administrative and support service activities	การบริหารราชการ ปกครองบริหาร Public administration	การศึกษา Education	การบริการสุขภาพ และสังคมและสวัสดิการ Health and social work	ศิลปะ ความบันเทิง และนันทนาการ Art entertainment	บริการด้านอื่นๆ Other service	งานในครัวเรือน ครัวเรือน Activities of household	กิจกรรมของจังหวัด Extra-territorial		ไม่ทราบ Unknown
ชาย	-	-	-	-	614	-	-	-	-	-	-	MALE
1. ผู้จัดการ ข้าราชการอาวุโส และผู้ปฏิบัติงานขาย	-	-	-	-	-	-	-	-	-	-	-	1. managers, senior officials and Legislators
2. ผู้ประกอบวิชาชีพด้านต่างๆ	-	-	-	-	614	-	-	-	-	-	-	2. Professionals
3. เจ้าหน้าที่เทคนิคและผู้ประกอบวิชาชีพที่เกี่ยวข้องกับด้านต่างๆ	-	-	-	-	-	-	-	-	-	-	-	3. Technicians and associate professionals
4. เสมียน	-	-	-	-	-	-	-	-	-	-	-	4. Clerks
5. พนักงานบริการและผู้จำหน่ายสินค้า	-	-	-	-	-	-	-	-	-	-	-	5. Service workers and sell goods
6. ผู้ปฏิบัติงานที่มีฝีมือในด้านการเกษตร ป่าไม้ และประมง	-	-	-	-	-	-	-	-	-	-	-	6. Skilled agricultural forest and fishery workers
7. ช่างฝีมือ และผู้ปฏิบัติงานที่เกี่ยวข้อง	-	-	-	-	-	-	-	-	-	-	-	7. Craft and associate professionals
8. ผู้ควบคุมเครื่องจักรโรงงานและเครื่องจักร และผู้ปฏิบัติงานด้านการประกอบ	-	-	-	-	-	-	-	-	-	-	-	8. Plant and machine controllers and assemblers
9. ผู้ประกอบอาชีพงานพื้นฐาน	-	-	-	-	-	-	-	-	-	-	-	9. Elementary occupations
10. คนงานซึ่งมิได้จำแนกไว้ในหมวดอื่น	-	-	-	-	-	-	-	-	-	-	-	10. Workers not classifiable by occupation
หญิง	-	-	424	-	-	-	-	-	-	-	-	FEMALE
1. ผู้จัดการ ข้าราชการอาวุโส และผู้ปฏิบัติงานขาย	-	-	-	-	-	-	-	-	-	-	-	1. managers, senior officials and Legislators
2. ผู้ประกอบวิชาชีพด้านต่างๆ	-	-	-	-	-	-	-	-	-	-	-	2. Professionals
3. เจ้าหน้าที่เทคนิคและผู้ประกอบวิชาชีพที่เกี่ยวข้องกับด้านต่างๆ	-	-	-	-	-	-	-	-	-	-	-	3. Technicians and associate professionals
4. เสมียน	-	-	-	-	-	-	-	-	-	-	-	4. Clerks
5. พนักงานบริการและผู้จำหน่ายสินค้า	-	-	424	-	-	-	-	-	-	-	-	5. Service workers and sell goods
6. ผู้ปฏิบัติงานที่มีฝีมือในด้านการเกษตร ป่าไม้ และประมง	-	-	-	-	-	-	-	-	-	-	-	6. Skilled agricultural forest and fishery workers
7. ช่างฝีมือ และผู้ปฏิบัติงานที่เกี่ยวข้อง	-	-	-	-	-	-	-	-	-	-	-	7. Craft and associate professionals
8. ผู้ควบคุมเครื่องจักรโรงงานและเครื่องจักร และผู้ปฏิบัติงานด้านการประกอบ	-	-	-	-	-	-	-	-	-	-	-	8. Plant and machine controllers and assemblers
9. ผู้ประกอบอาชีพงานพื้นฐาน	-	-	-	-	-	-	-	-	-	-	-	9. Elementary occupations
10. คนงานซึ่งมิได้จำแนกไว้ในหมวดอื่น	-	-	-	-	-	-	-	-	-	-	-	10. Workers not classifiable by occupation

ตารางที่ 16 จำนวนลูกจ้างเอกชน จำนวนตามค่าจ้างเฉลี่ย และประโยชน์ที่ได้รับ อุตสาหกรรม กรุงเทพมหานคร
TABLE 16 PRIVATE EMPLOYEE BY AVERAGE WAGE, FRINGE BENEFIT, INDUSTRY , BANGKOK METROPOLIS

อุตสาหกรรม	จำนวน ลูกจ้างเอกชน Private Employee	ค่าจ้างเฉลี่ย Average Wage	ลูกจ้างเอกชนที่ได้รับผลประโยชน์อื่น ๆ Private Employee Receive Fringe Benefit					INDUSTRY		
			ได้รับเป็นเงิน In Cash		ได้รับเป็นสิ่งของ In Kind					
			โบนัส Bonus	ค่าล่วงเวลา Overtime	เงินอื่นๆ Other Income	อาหาร Food	เสื้อผ้า Clothes		ที่อยู่อาศัย Housing	อื่นๆ Others
ยอดรวม	3,123.7	18,337.1	5.7	179.9	174.2	238.7	9.8	196.5	15.2	TOTAL
1.เกษตรกรรม การป่าไม้ และการประมง	2.4	8,549.9	-	-	-	-	-	-	-	1. Agriculture, forestry and fishing
2.การทำเหมืองแร่ และเหมืองหิน	2.2	40,000.0	-	-	-	-	-	-	-	2. Mining and quarrying
3. การผลิต	765.6	17,867.8	0.7	52.2	22.6	16.6	1.1	63.4	4.0	3. Manufacturing
4. ไฟฟ้า ก๊าซ ไอน้ำและระบบปรับอากาศ	0.5	200,000.0	-	-	0.5	-	-	-	-	4. Electricity, gas, steam and air conditioning supply
5. การจัดหาน้ำ การจัดการและการบำบัดน้ำเสีย ของเสีย และสิ่งปฏิกูล	0.7	12,000.0	-	-	-	-	-	-	-	5. Water supply; sewerage, waste management and remediation activities
6. การก่อสร้าง	193.3	17,602.8	-	5.2	0.7	2.4	-	16.2	1.0	6. Construction
7. การขายส่ง และการขายปลีก การซ่อมยานยนต์	703.6	16,926.6	3.7	22.3	53.7	14.3	3.2	38.1	2.8	7. Wholesale and retail trade; repair of motor vehicles and motorcycles
8. การขนส่ง และสถานที่รับสินค้า	176.2	20,931.5	-	10.7	7.1	3.0	3.1	1.5	-	8. Transportation and storage
9. ที่พักแรมและบริการด้านอาหาร	244.5	13,459.7	-	7.6	34.5	132.0	0.7	9.4	0.5	9. Accommodation and food service activities
10. ข้อมูลข่าวสารและการสื่อสาร	85.2	28,145.3	-	1.9	3.6	0.7	-	-	-	10. Information and communication
11. กิจกรรมทางการเงินและการประกันภัย	168.1	27,189.9	-	7.2	11.1	-	-	0.4	-	11. Financial and insurance activities
12. กิจกรรมทางวิชาชีพ วิทยาศาสตร์ และเทคนิค	71.7	16,567.5	-	5.3	2.3	-	-	6.5	-	12. Real estate activities
13. กิจกรรมการบริหารและการบริการสนับสนุน	119.8	29,314.8	-	1.5	8.6	-	-	-	-	13. Professional, scientific and technical activities
14. กิจกรรมการบริการและการบริการสนับสนุน	207.5	13,588.7	-	53.0	6.6	3.0	-	0.6	-	14. Administrative and support service activities
15. การบริหารราชการ การป้องกันประเทศ การประกันสังคม	-	-	-	-	-	-	-	-	-	15. Public administration and defence; compulsory social security
16. การศึกษา	75.6	21,917.7	-	1.0	3.9	6.8	-	5.0	2.5	16. Education
17. กิจกรรมด้านสุขภาพและงานสังคมสงเคราะห์	83.6	18,611.5	-	9.0	7.8	4.3	1.2	-	0.6	17. Human health and social work activities
18. ศิลปะ วัฒนธรรมบันเทิง และนันทนาการ	17.2	19,303.6	-	-	1.6	1.1	-	2.6	0.6	18. Arts, entertainment and recreation
19. กิจกรรมบริการด้านอื่น ๆ	61.5	13,186.5	1.4	2.1	8.4	0.8	-	3.5	-	19. Other service activities
20. กิจกรรมการจ้างงานในครัวเรือนส่วนบุคคล การผลิตสินค้าและบริการที่จำหน่ายเพื่อใช้ในครัวเรือน	91.2	10,094.0	-	1.1	1.2	53.7	0.6	49.4	3.1	20. Activities of households as employers; undifferentiated goods and services-producing activities of households for own use
21. กิจกรรมขององค์การระหว่างประเทศ	3.3	87,493.2	-	-	-	-	-	-	-	21. Activities of extraterritorial organizations and bodies
22. ไม่ทราบ	50.3	20,765.4	-	-	-	-	-	-	-	22. Unknown

ไตรมาสที่ 2/2560 : Quarter 2/2017

หน่วยเป็นพัน : In Thousands

ตารางที่ 16 จำนวนลูกจ้างเอกชน จำนวนตามค่าจ้างเฉลี่ย ผลประโยชน์ที่ได้รับ อุตสาหกรรม และเพศ กรุงเทพมหานคร
TABLE 16 PRIVATE EMPLOYEE BY AVERAGE WAGE, FRINGE BENEFIT, INDUSTRY AND SEX , BANGKOK METROPOLIS

อุตสาหกรรม Industry	จำนวนลูกจ้าง เอกชน Total Private Employee	ลูกจ้างเอกชนที่ได้รับผลประโยชน์ Private Employee Receive Fringe Benefit					ได้รับเป็นเงิน In Kind					INDUSTRY					
		ค่าจ้างเฉลี่ย Average Wage	ได้รับเป็นเงิน In Cash		ได้รับเป็นสิ่งของ In Kind			ค่าจ้างเฉลี่ย Average Wage	โบนัส Bonus	ค่าล่วงเวลา Overtime	เงินอื่นๆ Other Income		อาหาร Food	เครื่องแต่งกาย Clothes	ที่อยู่อาศัย Housing	อื่นๆ Others	
			โบนัส Bonus	ค่าล่วงเวลา Overtime	เงินอื่นๆ Other Income	อาหาร Food	เครื่องแต่งกาย Clothes										ที่อยู่อาศัย Housing
ชาย																	MALE
1.เกษตรกรรม การปศุสัตว์ และการประมง	1,610.1	18,622.1	4.4	119.4	94.5	94.3	4.5	92.9	6.7								1. Agriculture, forestry and fishing
2.การทำเหมืองแร่ และเหมืองหิน	0.6	7,000.0	-	-	-	-	-	-	-	-	-	-	-	-	-	-	2. Mining and quarrying
3. การผลิต	391.8	19,386.2	0.7	29.7	15.8	9.2	-	40.6	4.0								3. Manufacturing
4. ไฟฟ้า ก๊าซ ไอน้ำ และระบบปรับอากาศ	-	-	-	-	-	-	-	-	-	-	-	-	-	-	-	-	4. Electricity, gas, steam and air conditioning supply
5. การจัดหาสินค้า การจัดการและการบำบัดน้ำเสีย ของเสีย และสิ่งปฏิกูล	0.7	12,000.0	-	-	-	-	-	-	-	-	-	-	-	-	-	-	5. Water supply, sewerage, waste management and remediation activities
6. การก่อสร้าง	154.2	18,473.8	-	3.6	0.7	2.4	-	13.3	1.0								6. Construction
7. การขนส่ง และการขายปลีก การซ่อมยานยนต์	386.1	16,075.7	3.7	17.2	34.5	6.4	2.6	26.7	6.4								7. Wholesale and retail trade; repair of motor vehicles and motorcycles
8. การขนส่ง และสถานีบริการ	123.0	20,150.5	-	9.3	6.3	1.4	-	1.1	-								8. Transportation and storage
9. ที่พักแรมและร้านอาหาร	119.1	14,177.0	-	5.2	20.1	66.6	0.7	3.3	-								9. Accommodation and food service activities
10. ข้อมูลข่าวสารและการสื่อสาร	-	-	-	52.5	27,249.9	-	-	2.8	-								10. Information and communication
11. กิจกรรมทางการเงินและการประกันภัย	64.2	27,898.1	-	1.5	5.5	-	-	0.4	-								11. Financial and insurance activities
12. กิจกรรมอสังหาริมทรัพย์	30.2	15,028.9	-	3.9	1.4	-	-	1.5	-								12. Real estate activities
13. กิจกรรมทางวิชาชีพ วิทยาศาสตร์ และเทคโนโลยี	46.1	30,384.6	-	-	2.0	-	-	-	-								13. Professional, scientific and technical activities
14. กิจกรรมภาคบริหารและการบริการสนับสนุน	116.1	12,674.7	-	40.8	3.1	1.9	-	0.6	-								14. Administrative and support service activities
15. การบริหารราชการ การป้องกันประเทศ การประมงน้ำจืด	-	-	-	-	-	-	-	-	-								15. Public administration and defence; compulsory social security
16. การศึกษา	24.8	22,637.5	-	1.0	1.6	2.6	-	1.8	1.1								16. Education
17. กิจกรรมด้านสุขภาพและงานสังคมสงเคราะห์	21.7	17,136.4	-	4.0	-	1.4	1.2	-	0.6								17. Human health and social work activities
18. ศิลปะ ความบันเทิง และนันทนาการ	10.7	24,656.3	-	-	-	1.1	-	1.1	-								18. Arts, entertainment and recreation
19. กิจกรรมบริการด้านอื่น ๆ	25.3	14,639.0	-	1.0	0.8	-	-	1.1	-								19. Other service activities
20. กิจกรรมการจ้างงานในครัวเรือนส่วนบุคคล	16.8	14,616.3	-	0.4	-	1.4	-	1.6	-								20. Activities of households as employers; undifferentiated goods and services-producing activities of households for own use
21. กิจกรรมขององค์กรระหว่างประเทศ	2.3	115,093.3	-	-	-	-	-	-	-								21. Activities of extraterritorial organizations and bodies
22. ไม่ทราบ	21.7	20,343.7	-	-	-	-	-	-	-								22. Unknown
หญิง																	FEMALE
1.เกษตรกรรม การปศุสัตว์ และการประมง	1,513.7	18,034.0	1.4	60.5	79.7	144.3	5.4	103.5	8.5								1. Agriculture, forestry and fishing
2.การทำเหมืองแร่ และเหมืองหิน	1.7	9,113.0	-	-	-	-	-	-	-								2. Mining and quarrying
3. การผลิต	373.8	16,276.2	-	22.5	6.8	7.4	1.1	22.8	-								3. Manufacturing
4. ไฟฟ้า ก๊าซ ไอน้ำ และระบบปรับอากาศ	0.5	200,000.0	-	-	0.5	-	-	-	-								4. Electricity, gas, steam and air conditioning supply
5. การจัดหาสินค้า การจัดการและการบำบัดน้ำเสีย ของเสีย และสิ่งปฏิกูล	-	-	-	-	-	-	-	-	-								5. Water supply, sewerage, waste management and remediation activities
6. การก่อสร้าง	39.1	14,170.8	-	1.6	-	-	-	3.0	-								6. Construction
7. การขนส่ง และการขายปลีก การซ่อมยานยนต์	317.5	17,961.3	-	5.1	19.3	7.9	0.7	11.4	2.8								7. Wholesale and retail trade; repair of motor vehicles and motorcycles
8. การขนส่ง และสถานีบริการ	53.2	22,736.6	-	1.4	0.8	1.6	3.1	0.4	-								8. Transportation and storage
9. ที่พักแรมและร้านอาหาร	125.4	12,778.3	-	2.4	14.4	65.4	-	6.1	0.5								9. Accommodation and food service activities
10. ข้อมูลข่าวสารและการสื่อสาร	32.6	29,585.9	-	-	0.8	0.7	-	-	-								10. Information and communication
11. กิจกรรมทางการเงินและการประกันภัย	103.9	26,752.6	-	5.6	5.7	-	-	-	-								11. Financial and insurance activities
12. กิจกรรมอสังหาริมทรัพย์	41.5	17,685.5	-	1.4	0.8	-	-	5.0	-								12. Real estate activities
13. กิจกรรมทางวิชาชีพ วิทยาศาสตร์ และเทคโนโลยี	73.7	28,645.8	-	1.5	6.6	-	-	-	-								13. Professional, scientific and technical activities
14. กิจกรรมภาคบริหารและการบริการสนับสนุน	91.4	14,682.4	-	12.3	3.6	1.1	-	-	-								14. Administrative and support service activities
15. การบริหารราชการ การป้องกันประเทศ การประมงน้ำจืด	-	-	-	-	-	-	-	-	-								15. Public administration and defence; compulsory social security
16. การศึกษา	50.8	21,565.7	-	-	2.3	4.3	-	3.1	1.5								16. Education
17. กิจกรรมด้านสุขภาพและงานสังคมสงเคราะห์	61.8	19,130.2	-	5.0	7.8	2.9	-	-	-								17. Human health and social work activities
18. ศิลปะ ความบันเทิง และนันทนาการ	6.5	10,459.1	-	-	1.6	-	-	1.5	0.6								18. Arts, entertainment and recreation
19. กิจกรรมบริการด้านอื่น ๆ	36.2	12,173.8	1.4	1.1	7.6	0.8	-	2.4	-								19. Other service activities
20. กิจกรรมการจ้างงานในครัวเรือนส่วนบุคคล	74.4	9,075.6	-	0.6	1.2	52.3	0.6	47.9	3.1								20. Activities of households as employers; undifferentiated goods and services-producing activities of households for own use
21. กิจกรรมขององค์กรระหว่างประเทศ	1.0	24,000.0	-	-	-	-	-	-	-								21. Activities of extraterritorial organizations and bodies
22. ไม่ทราบ	28.6	21,086.0	-	-	-	-	-	-	-								22. Unknown

ตารางที่ 17 จำนวนลูกจ้างรัฐบาล จำแนกตามค่าจ้างเฉลี่ย ผลประโยชน์อื่นที่ได้รับ อุตสาหกรรม กรุงเทพมหานคร
TABLE 17 GOVERNMENT EMPLOYEE BY AVERAGE WAGE, FRINGE BENEFIT, INDUSTRY, BANGKOK METROPOLIS

ไตรมาสที่ 2/2560 : Quarter 2/2017

หน่วยนับพัน : In Thousands

อุตสาหกรรม Industry	จำนวน ลูกจ้างรัฐบาล Total Government Employee	ค่าจ้างเฉลี่ย Average Wage	ลูกจ้างรัฐบาลที่ได้รับผลประโยชน์อื่นนอกเหนือจากค่าจ้างเฉลี่ย Government Employee Receive Fringe Benefit In Kind					รวม TOTAL	INDUSTRY
			โบนัส Bonus	ค่าล่วงเวลา Overtime	เงินอื่นๆ Other Income	อาหาร Food	เสื้อผ้า Clothes		
ยอดรวม	469.0	25,938.4	17.7	28.9	2.7	17.1	2.0	TOTAL	
1. เกษตรกรรม การป่าไม้ และการประมง	-	-	-	-	-	-	-	1. Agriculture, forestry and fishing	
2. การทำเหมืองแร่ และเหมืองหิน	1.1	35,000.0	-	-	-	-	-	2. Mining and quarrying	
3. การผลิต	22.3	30,357.6	-	0.9	-	-	-	3. Manufacturing	
4. ไฟฟ้า ก๊าซ ไอน้ำ และระบบปรับอากาศ	12.9	29,130.8	-	0.6	-	-	-	4. Electricity, gas, steam and air conditioning supply	
5. การจัดหาสินค้า การจัดการและกรบภัณฑ์เชื้อเพลิง และสิ่งมีมูลค่า	12.4	20,523.1	-	-	-	-	-	5. Water supply, sewerage, waste management and remediation activities	
6. การก่อสร้าง	-	-	-	-	-	-	-	6. Construction	
7. การขนส่ง และการขอยืมเลิก การซ่อมยานยนต์	-	-	-	-	-	-	-	7. Wholesale and retail trade; repair of motor vehicles and motorcycles	
8. การขนส่ง และสถานที่เก็บสินค้า	57.0	30,223.6	-	4.4	-	10.9	-	8. Transportation and storage	
9. ที่พักแรมและบริการด้านอาหาร	0.8	15,000.0	-	-	-	-	-	9. Accommodation and food service activities	
10. ข้อมูลข่าวสารและการสื่อสาร	10.7	39,934.1	-	-	-	-	-	10. Information and communication	
11. กิจกรรมทางการเงินและการประกันภัย	27.4	32,955.7	-	1.2	-	-	-	11. Financial and insurance activities	
12. กิจกรรมอสังหาริมทรัพย์	-	-	-	-	-	-	-	12. Real estate activities	
13. กิจกรรมทางวิชาชีพ วิทยาศาสตร์ และเทคนิค	7.1	21,562.0	-	-	-	-	-	13. Professional, scientific and technical activities	
14. กิจกรรมการบริหารและการจัดการสนับสนุน	-	-	-	-	-	-	-	14. Administrative and support service activities	
15. การบริหารราชการ การป้องกันประเทศ การประมงน้ำจืด	178.0	23,520.2	5.3	13.8	-	-	0.9	15. Public administration and defence; compulsory social security	
16. การศึกษา	90.9	26,386.5	1.5	6.3	-	3.8	1.0	16. Education	
17. กิจกรรมด้านสุขภาพและงานสังคมสงเคราะห์	46.4	20,626.6	2.3	1.7	-	2.4	-	17. Human health and social work activities	
18. ศิลปะ ความบันเทิง และนันทนาการ	1.5	24,395.4	-	-	-	-	-	18. Arts, entertainment and recreation	
19. กิจกรรมบริการด้านอื่น ๆ	-	-	-	-	-	-	-	19. Other service activities	
20. กิจกรรมการจ้างงานในครัวเรือนส่วนบุคคล การผลิตสินค้าและบริการที่ขึ้นเองเพื่อใช้ในครัวเรือน	-	-	-	-	-	-	-	20. Activities of households as employers undifferentiated goods and service-producing activities of households for own use	
21. กิจกรรมขององค์กรระหว่างประเทศ	-	-	-	-	-	-	-	21. Activities of extraterritorial organizations and bodies	
22. ไม่ทราบ	0.7	40,000.0	-	-	-	-	-	22. Unknown	

ตารางที่ 17 จำนวนจ้างรัฐบาล จำนวนตามค่าจ้างเฉลี่ย ผลประโยชน์ที่ได้รับ อุตสาหกรรม และเพศ กรุงเทพมหานคร
TABLE 17 GOVERNMENT EMPLOYEE BY AVERAGE WAGE, FRINGE BENEFIT, INDUSTRY AND SEX, BANGKOK METROPOLIS

อุตสาหกรรม Industry	จำนวน จ้างรัฐบาล Total Government Employee	ค่าจ้างเฉลี่ย Average Wage	อุตสาหกรรมที่ได้รับผลประโยชน์ Government Employee Receive Fringe Benefit					อุตสาหกรรม INDUSTRY
			ได้รับเป็นเงิน In Kind					
			โบนัส Bonus	ค่าล่วงเวลา Overtime	เงินอื่นๆ Other Income	อาหาร Food	ที่อยู่อาศัย Housing	
ชาย	222.1	26,348.3	13.8	16.2	2.7	13.0	0.9	MALE
1. เกษตรกรรม การปศุสัตว์ และการประมง	-	-	-	-	-	-	-	1. Agriculture, forestry and fishing
2. การทำเหมืองแร่ และเหมืองหิน	1.1	35,000.0	-	-	-	-	-	2. Mining and quarrying
3. การผลิต	18.9	31,870.1	-	0.9	-	-	-	3. Manufacturing
4. ไฟฟ้า ก๊าซ ไอน้ำ และระบบปรับอากาศ	6.3	30,352.3	-	0.6	-	-	-	4. Electricity, gas, steam and air conditioning supply
5. การจัดหา น้ำ การจัดการและการบำบัดน้ำเสีย ของเสีย และสิ่งปฏิกูล	4.7	19,364.4	-	-	-	-	-	5. Water supply, sewerage, waste management and remediation activities
6. การก่อสร้าง	-	-	-	-	-	-	-	6. Construction
7. การขนส่ง และการพาณิชย์ การซ่อมยานพาหนะ	-	-	-	-	-	-	-	7. Wholesale and retail trade; repair of motor vehicles and motorcycles
8. การขนส่ง และสถานที่เดินทาง	37.6	28,194.2	8.7	2.4	2.7	10.9	-	8. Transportation and storage
9. ที่พักแรมและบริการด้านอาหาร	-	-	-	-	-	-	-	9. Accommodation and food service activities
10. ข้อมูลข่าวสารและการสื่อสาร	4.3	40,551.8	-	-	-	-	-	10. Information and communication
11. กิจกรรมทางการเงินและการประกันภัย	11.5	33,898.9	-	1.2	-	-	-	11. Financial and insurance activities
12. กิจกรรมอสังหาริมทรัพย์	-	-	-	-	-	-	-	12. Real estate activities
13. กิจกรรมวิชาชีพ วิทยาศาสตร์ และเทคโนโลยี	3.3	17,549.5	-	-	-	-	-	13. Professional, scientific and technical activities
14. กิจกรรมการบริหารและการบริการสนับสนุน	-	-	-	-	-	-	-	14. Administrative and support service activities
15. การบริการราชการ การป้องกันประเทศ การป้องกันสังคม	96.4	23,141.4	4.4	9.6	-	-	0.9	15. Public administration and defence; compulsory social security
16. การศึกษา	28.6	28,568.1	0.8	1.5	-	2.1	-	16. Education
17. กิจกรรมด้านสุขภาพและงานสังคมสงเคราะห์	8.0	20,620.0	-	-	-	-	-	17. Human health and social work activities
18. ศิลปะ ความบันเทิง และนันทนาการ	1.5	24,395.4	-	-	-	-	-	18. Arts, entertainment and recreation
19. กิจกรรมบริการด้านอื่น ๆ	-	-	-	-	-	-	-	19. Other service activities
20. กิจกรรมการจ้างงานในครัวเรือนส่วนบุคคล การดูแลเด็ก และบริการที่จ้างเองซึ่งใช้ตัวครัวเรือน	-	-	-	-	-	-	-	20. Activities of households as employers; undifferentiated goods and services-producing activities of households for own use
21. กิจกรรมขององค์กรระหว่างประเทศ	-	-	-	-	-	-	-	21. Activities of extraterritorial organizations and bodies
22. ไม่ทราบ	-	-	-	-	-	-	-	22. Unknown
หญิง	246.9	25,569.6	3.9	12.7	4.1	1.0	1.0	FEMALE
1. เกษตรกรรม การปศุสัตว์ และการประมง	-	-	-	-	-	-	-	1. Agriculture, forestry and fishing
2. การทำเหมืองแร่ และเหมืองหิน	-	-	-	-	-	-	-	2. Mining and quarrying
3. การผลิต	3.4	21,960.7	-	-	-	-	-	3. Manufacturing
4. ไฟฟ้า ก๊าซ ไอน้ำ และระบบปรับอากาศ	6.5	27,944.9	-	-	-	-	-	4. Electricity, gas, steam and air conditioning supply
5. การจัดหา น้ำ การจัดการและการบำบัดน้ำเสีย ของเสีย และสิ่งปฏิกูล	7.7	21,240.2	-	-	-	-	-	5. Water supply, sewerage, waste management and remediation activities
6. การก่อสร้าง	-	-	-	-	-	-	-	6. Construction
7. การขนส่ง และการพาณิชย์ การซ่อมยานพาหนะ	-	-	-	-	-	-	-	7. Wholesale and retail trade; repair of motor vehicles and motorcycles
8. การขนส่ง และสถานที่เดินทาง	19.4	34,162.2	-	2.0	-	-	-	8. Transportation and storage
9. ที่พักแรมและบริการด้านอาหาร	0.8	15,000.0	-	-	-	-	-	9. Accommodation and food service activities
10. ข้อมูลข่าวสารและการสื่อสาร	6.4	39,530.8	-	-	-	-	-	10. Information and communication
11. กิจกรรมทางการเงินและการประกันภัย	16.0	32,276.4	-	-	-	-	-	11. Financial and insurance activities
12. กิจกรรมอสังหาริมทรัพย์	-	-	-	-	-	-	-	12. Real estate activities
13. กิจกรรมวิชาชีพ วิทยาศาสตร์ และเทคโนโลยี	3.8	24,983.5	-	-	-	-	-	13. Professional, scientific and technical activities
14. กิจกรรมการบริหารและการบริการสนับสนุน	-	-	-	-	-	-	-	14. Administrative and support service activities
15. การบริการราชการ การป้องกันประเทศ การป้องกันสังคม	81.6	23,967.6	0.9	4.2	-	-	-	15. Public administration and defence; compulsory social security
16. การศึกษา	62.3	25,385.2	0.7	4.9	-	1.7	1.0	16. Education
17. กิจกรรมด้านสุขภาพและงานสังคมสงเคราะห์	38.4	20,628.0	2.3	1.7	-	2.4	-	17. Human health and social work activities
18. ศิลปะ ความบันเทิง และนันทนาการ	-	-	-	-	-	-	-	18. Arts, entertainment and recreation
19. กิจกรรมบริการด้านอื่น ๆ	-	-	-	-	-	-	-	19. Other service activities
20. กิจกรรมการจ้างงานในครัวเรือนส่วนบุคคล การดูแลเด็ก และบริการที่จ้างเองซึ่งใช้ตัวครัวเรือน	-	-	-	-	-	-	-	20. Activities of households as employers; undifferentiated goods and services-producing activities of households for own use
21. กิจกรรมขององค์กรระหว่างประเทศ	-	-	-	-	-	-	-	21. Activities of extraterritorial organizations and bodies
22. ไม่ทราบ	0.7	40,000.0	-	-	-	-	-	22. Unknown

ไตรมาสที่ 2/2560 : Quarter 2/2017

หน่วยเป็นพัน : in Thousands

ตารางที่ 18 จำนวนลูกจ้าง จำนวนตามอาชีพ ระดับของรายได้ กรุงเทพมหานคร

TABLE 18 EMPLOYEE BY OCCUPATION, INCOME CLASS, BANGKOK METROPOLIS

หน่วยนับพัน, in Thousands

ระดับของรายได้	อาชีพ											
	รวม	ผู้จัดการ Legislators & Managers	ผู้ประกอบการ Profes- sional	เจ้าพนักงานเทคนิค และผู้ประกอบ วิชาชีพ Technicians	เสมียน Clerks	พนักงานบริการ ผู้จำหน่ายสินค้า Service Workers	ด้านการเกษตร ป่าไม้และประมง & Fishery	ช่างฝีมือและผู้ปฏิบัติการ งานที่ขึ้นชื่อของ Craft & associat	ผู้ควบคุมเครื่องจักร งานด้านการประกอบ Plant & Machine controllers	ผู้ประกอบอาชีพ งานพื้นฐาน Elementary occupations	คนงานซึ่งมี ได้จำแนกไว้ ไม่รวมข้ออื่น Not classifiable	TOTAL
ยอดรวม	3,617.6	280.4	511.8	540.4	408.0	632.1	6.9	411.3	421.0	362.2	43.5	TOTAL
ต่ำกว่า 1,501 บาท	-	-	-	-	-	-	-	-	-	-	-	Less than 1,501 Baht
1,501 - 2,500 บาท	3.2	-	-	-	-	0.9	-	0.4	-	1.9	-	1,501 - 2,500 Baht
2,501 - 3,500 บาท	1.9	-	-	-	-	0.6	-	-	-	1.3	-	2,501 - 3,500 Baht
3,501 - 4,500 บาท	6.2	1.5	-	1.1	-	2.2	-	-	1.0	0.6	-	3,501 - 4,500 Baht
4,501 - 5,500 บาท	18.2	-	-	-	-	5.4	-	0.8	1.4	10.6	-	4,501 - 5,500 Baht
5,501 - 6,500 บาท	35.0	-	-	-	1.2	14.7	-	6.9	4.3	8.0	-	5,501 - 6,500 Baht
6,501 - 7,500 บาท	66.2	-	1.1	-	2.8	16.6	1.2	5.6	16.9	21.9	-	6,501 - 7,500 Baht
7,501 - 10,000 บาท	835.2	-	7.8	26.1	53.9	242.2	2.6	141.3	134.1	226.0	1.3	7,501 - 10,000 Baht
10,001 - 15,000 บาท	1,002.6	11.4	53.5	123.0	141.8	225.1	2.6	173.4	186.9	80.0	4.9	10,001 - 15,000 Baht
15,001 - 20,000 บาท	677.7	38.4	130.4	178.3	119.8	70.2	0.5	49.4	62.3	11.1	17.3	15,001 - 20,000 Baht
20,001 - 30,000 บาท	530.0	76.1	165.8	141.2	67.3	32.0	-	28.7	9.6	0.3	8.9	20,001 - 30,000 Baht
มากกว่า 30,000 บาท	416.6	152.3	151.5	64.7	17.9	18.5	-	4.3	4.1	-	3.4	More than 30,000 Baht
ไม่ทราบ	24.9	0.8	1.7	6.0	3.3	4.0	-	0.4	0.6	0.4	7.8	Unknown

ตารางที่ 18 จำนวนลูกจ้าง จำแนกตามอาชีพ ระดับของรายได้ และเพศ กรุงเทพมหานคร
TABLE 18 EMPLOYEE BY OCCUPATION, INCOME CLASS AND SEX, BANGKOK METROPOLIS

พันล้านบาท : in Thousands

ระดับของรายได้	อาชีพ										รวม	Income Class
	ผู้ก่อการ ผู้บัญญัติกฎหมาย Legislators & Managers	ผู้ประกอบอาชีพ ด้านต่างๆ Professional	เจ้าพนักงานเทคนิค และช่างประกอบ Technicians	เสมียน Clerks	พนักงานบริการ ผู้จำหน่ายสินค้า Service Workers	ด้านการเกษตร ป่าไม้และประมง Agricultural & Fishery	ช่างฝีมือและผู้ปฏิบัติ งานที่เกี่ยวกับ Crafts & associat	ผู้ควบคุมเครื่องจักร งานด้านเครื่องประกอบ Plant & Machine controls	ผู้ประกอบอาชีพ งานพื้นฐาน Elementary occupations	พนักงานที่มี ได้จำแนกได้ ไม่ทราบ Not Classifiable		
ชาย	1,842.2	1,304	223.3	230.9	123.9	318.9	5.8	335.1	310.2	146.9	17.0	MALE
ต่ำกว่า 1,501 บาท	-	-	-	-	-	-	-	-	-	-	-	Less than 1,501 Baht
1,501 - 2,500 บาท	-	-	-	-	-	-	-	-	-	-	-	1,501 - 2,500 Baht
2,501 - 3,500 บาท	0.6	-	-	-	-	0.6	-	-	-	-	-	2,501 - 3,500 Baht
3,501 - 4,500 บาท	1.1	-	-	1.1	-	-	-	-	-	-	-	3,501 - 4,500 Baht
4,501 - 5,500 บาท	5.4	-	-	-	-	2.8	-	0.8	-	1.8	-	4,501 - 5,500 Baht
5,501 - 6,500 บาท	18.4	-	-	-	1.2	7.7	-	4.6	2.0	3.0	-	5,501 - 6,500 Baht
6,501 - 7,500 บาท	26.3	-	1.1	-	-	4.7	1.2	3.8	7.4	8.1	-	6,501 - 7,500 Baht
7,501 - 10,000 บาท	411.8	-	1.0	11.9	17.6	112.6	2.6	103.8	77.8	83.3	1.3	7,501 - 10,000 Baht
10,001 - 15,000 บาท	578.4	6.3	18.1	48.8	36.1	120.0	1.5	147.5	154.9	43.9	1.5	10,001 - 15,000 Baht
15,001 - 20,000 บาท	329.3	14.0	47.4	70.3	44.1	43.4	0.5	43.0	53.9	6.8	5.9	15,001 - 20,000 Baht
20,001 - 30,000 บาท	241.6	35.1	72.5	54.1	18.3	21.0	-	26.9	9.6	-	4.1	20,001 - 30,000 Baht
มากกว่า 30,000 บาท	219.4	75.0	82.9	41.1	5.7	5.5	-	4.3	4.1	-	0.8	More than 30,000 Baht
ไม่ทราบ	10.0	-	0.5	3.5	0.9	0.7	-	0.4	0.6	-	3.5	Unknown
หญิง	1,775.4	1,500	288.5	309.6	284.1	313.2	1.1	76.3	110.9	215.3	26.5	FEMALE
ต่ำกว่า 1,501 บาท	-	-	-	-	-	-	-	-	-	-	-	Less than 1,501 Baht
1,501 - 2,500 บาท	3.2	-	-	-	-	0.9	-	0.4	-	1.9	-	1,501 - 2,500 Baht
2,501 - 3,500 บาท	1.3	-	-	-	-	-	-	-	-	1.3	-	2,501 - 3,500 Baht
3,501 - 4,500 บาท	5.2	1.5	-	-	-	2.2	-	-	1.0	0.6	-	3,501 - 4,500 Baht
4,501 - 5,500 บาท	12.8	-	-	-	-	2.6	-	-	1.4	8.8	-	4,501 - 5,500 Baht
5,501 - 6,500 บาท	16.6	-	-	-	-	7.0	-	2.4	2.3	4.9	-	5,501 - 6,500 Baht
6,501 - 7,500 บาท	39.9	-	-	-	2.8	11.9	-	1.9	9.5	13.9	-	6,501 - 7,500 Baht
7,501 - 10,000 บาท	423.4	-	6.9	14.2	36.2	129.6	-	37.6	56.3	142.7	-	7,501 - 10,000 Baht
10,001 - 15,000 บาท	424.2	5.1	35.5	74.2	105.8	105.1	1.1	25.9	32.0	36.1	3.4	10,001 - 15,000 Baht
15,001 - 20,000 บาท	348.4	24.4	82.9	108.0	75.7	26.8	-	6.4	8.4	4.3	11.4	15,001 - 20,000 Baht
20,001 - 30,000 บาท	288.4	41.1	93.4	87.1	49.0	11.0	-	1.8	-	0.3	4.8	20,001 - 30,000 Baht
มากกว่า 30,000 บาท	197.2	77.2	68.6	23.6	12.2	13.0	-	-	-	-	2.7	More than 30,000 Baht
ไม่ทราบ	14.9	0.8	1.2	2.5	2.4	3.3	-	-	-	0.4	4.3	Unknown

ตารางที่ 19 จำนวนผู้จ้างงานตามอุตสาหกรรม รายรับของครัวเรือน กรุงเทพมหานคร
TABLE 19 EMPLOYEE BY INDUSTRY, INCOME CLASS, BANGKOK METROPOLIS

หน่วยนับ: in Thousands

ระดับของรายได้	อุตสาหกรรม Industry													TOTAL	INCOME CLASS
	วนเกษตรกรรม การปลูก และสวนผลไม้ Agriculture	การทำเหมืองแร่ และเหมืองหิน Mining	การผลิต Manufacturing	ไฟฟ้า ก๊าซ และประปา Electricity	จำหน่ายของใช้ และน้ำ Water supply sewage, waste	การก่อสร้าง Construction	การค้าปลีก และค้าส่ง Retail and wholesale trade	การขนส่ง และโทรคมนาคม Transportation & communication	ที่พักแรมและ บริการอาหาร Accommodation and food service	ข้อมูลข่าวสาร และโทรคมนาคม Information & communication	การค้าเงิน และประกันภัย Financial intermediation	การค้าเงิน และประกันภัย Financial intermediation	การค้าเงิน และประกันภัย Financial intermediation		
รวมทั้งสิ้น	3,617.6	3.3	787.9	13.4	13.1	193.3	706.7	235.0	246.4	95.8	198.2	198.2	TOTAL		
ต่ำกว่า 1,501 บาท	-	-	-	-	-	-	-	-	-	-	-	-	Less than 1,501 Baht		
1,501 - 2,500 บาท	3.2	0.6	0.4	-	-	-	-	-	-	-	-	-	1,501 - 2,500 Baht		
2,501 - 3,500 บาท	1.9	-	0.9	-	-	-	-	-	-	-	-	-	2,501 - 3,500 Baht		
3,501 - 4,500 บาท	6.2	-	1.0	-	-	-	2.0	-	1.1	-	-	-	3,501 - 4,500 Baht		
4,501 - 5,500 บาท	18.2	-	1.8	-	-	0.8	5.0	0.5	-	-	-	-	4,501 - 5,500 Baht		
5,501 - 6,500 บาท	35.0	-	5.7	-	-	6.3	3.4	2.1	10.7	-	-	-	5,501 - 6,500 Baht		
6,501 - 7,500 บาท	66.2	-	25.6	-	-	5.0	6.2	-	8.4	0.6	1.1	-	6,501 - 7,500 Baht		
7,501 - 10,000 บาท	855.2	-	230.3	-	0.8	55.4	183.9	32.1	97.1	1.6	13.3	-	7,501 - 10,000 Baht		
10,001 - 15,000 บาท	1,022.6	-	220.6	2.2	3.6	62.9	214.6	75.4	80.6	18.4	21.6	-	10,001 - 15,000 Baht		
15,001 - 20,000 บาท	677.7	-	125.3	3.2	4.1	23.0	148.1	39.7	29.2	23.9	53.3	-	15,001 - 20,000 Baht		
20,001 - 30,000 บาท	530.0	-	88.1	2.3	4.0	21.3	91.1	39.7	12.7	20.7	59.9	-	20,001 - 30,000 Baht		
มากกว่า 30,000 บาท	415.6	3.3	88.3	5.7	0.6	20.7	49.2	43.6	5.4	30.7	46.3	-	More than 30,000 Baht		
ไม่ทราบ	24.9	-	-	-	-	-	3.1	1.8	1.2	-	2.7	-	Unknown		

ตารางที่ 19 จำนวนผู้จ้างงานตามอุตสาหกรรม ระดับของรายได้ กรุงเทพมหานคร (ต่อ)
TABLE 19 EMPLOYEE BY INDUSTRY, INCOME CLASS, BANGKOK METROPOLIS (Contd.)

หน่วยนับ: in Thousands

ระดับของรายได้	อุตสาหกรรม (ต่อ) - Industry (Contd.)											รวม	INCOME CLASS
	กิจกรรมอสังหาริมทรัพย์ Real estate activities	กิจกรรมทางเทคนิคและวิทยาศาสตร์ Professional/technical activities	การบริหารและบริการสนับสนุน Administrative and support service activities	การบริหารราชการส่วนท้องถิ่น Public administration	การศึกษา Education	กิจกรรมสุขภาพและสังคม Health and social work	ศิลปะ วัฒนธรรม และนันทนาการ Art, entertainment	บริการด้านอื่นๆ Other service	งานในครัวเรือน Activities of household	กิจกรรมนอกพื้นที่ Extraterritorial	ไม่ทราบ Unknown		
รวมทั้งรวม	71.7	128.3	208.2	181.0	167.7	130.4	18.7	63.2	91.2	3.3	58.5	TOTAL	
ต่ำกว่า 1,501 บาท	-	-	-	-	-	-	-	-	-	-	-	Less than 1,501 Baht	
1,501 - 2,500 บาท	-	-	-	-	-	-	-	-	2.2	-	-	1,501 - 2,500 Baht	
2,501 - 3,500 บาท	-	-	-	-	-	-	-	1.0	-	-	-	2,501 - 3,500 Baht	
3,501 - 4,500 บาท	-	-	-	-	1.1	0.5	-	-	0.6	-	-	3,501 - 4,500 Baht	
4,501 - 5,500 บาท	1.7	-	1.3	-	-	0.8	-	0.7	5.6	-	-	4,501 - 5,500 Baht	
5,501 - 6,500 บาท	-	-	0.6	-	0.3	-	-	0.5	5.0	-	-	5,501 - 6,500 Baht	
6,501 - 7,500 บาท	1.1	-	7.4	-	1.0	-	-	0.8	8.3	-	-	6,501 - 7,500 Baht	
7,501 - 10,000 บาท	2.8	6.8	91.2	9.4	12.1	12.8	4.5	20.7	41.9	-	0.5	7,501 - 10,000 Baht	
10,001 - 15,000 บาท	20.4	23.6	64.6	53.5	36.6	41.0	6.4	23.4	20.1	-	11.1	10,001 - 15,000 Baht	
15,001 - 20,000 บาท	10.3	40.0	21.7	43.9	37.4	35.0	4.0	3.4	6.5	-	25.1	15,001 - 20,000 Baht	
20,001 - 30,000 บาท	11.2	33.9	11.9	35.4	42.6	29.8	2.8	8.6	1.0	1.7	11.4	20,001 - 30,000 Baht	
มากกว่า 30,000 บาท	4.1	22.6	8.8	35.8	35.4	10.2	1.0	0.5	-	1.6	2.8	More than 30,000 Baht	
ไม่ทราบ	-	1.5	0.7	3.0	1.2	0.4	-	1.8	-	-	7.6	Unknown	

ตารางที่ 19 จำนวนลูกจ้าง ชั้นขนาดอุตสาหกรรม ระดับของรายได้ และเพศ กรุงเทพมหานคร
TABLE 19 EMPLOYEE BY INDUSTRY, INCOME CLASS AND SEX, BANGKOK METROPOLIS

หน่วยนับ: in Thousands

ระดับของรายได้	รวม	เกษตรกรรม การปลูก และการประมง	การทำ เหมืองแร่ และถลุงหิน	การผลิต Manufacturing	ไฟฟ้า ก๊าซ ไอน้ำร้อนอื่นๆ	การจำหน่าย น้ำประปา และของเสีย	การก่อสร้าง Construction	อุตสาหกรรม		การขนส่ง และ สถานที่เก็บค่า Transportation and storage	ที่พักและ บริการอาหาร Accommodation and food service	ข้อมูลข่าวสาร และสื่อสาร Information and communication	บริการการเงินและ การประกันภัย Financial Intermediation	INCOME CLASS
								การเหมืองแร่ การขุดเจาะ การขุดแร่ และถลุงหิน	การค้าขาย การค้าขาย ค้าปลีก					
ชาย	1,842.2	0.6	3.3	410.7	6.3	5.5	154.2	388.6	160.6	119.1	56.8	76.4	MALE	
ต่ำกว่า 1,501 บาท	-	-	-	-	-	-	-	-	-	-	-	-	Less than 1,501 Baht	
1,501 - 2,500 บาท	-	-	-	-	-	-	-	-	-	-	-	-	1,501 - 2,500 Baht	
2,501 - 3,500 บาท	0.6	-	-	0.6	-	-	-	-	-	-	-	-	2,501 - 3,500 Baht	
3,501 - 4,500 บาท	1.1	-	-	-	-	-	-	-	-	-	-	-	3,501 - 4,500 Baht	
4,501 - 5,500 บาท	5.4	-	-	-	-	-	0.8	1.9	0.5	7.8	-	-	4,501 - 5,500 Baht	
5,501 - 6,500 บาท	18.4	-	-	2.1	-	-	3.3	2.6	2.1	-	-	-	5,501 - 6,500 Baht	
6,501 - 7,500 บาท	26.3	0.6	-	10.3	-	-	2.4	5.3	-	1.7	-	1.1	6,501 - 7,500 Baht	
7,501 - 10,000 บาท	411.8	-	-	103.1	-	0.8	42.6	116.0	23.1	43.1	0.9	3.9	7,501 - 10,000 Baht	
10,001 - 15,000 บาท	578.4	-	-	123.4	1.4	1.3	52.0	129.8	60.6	37.5	12.2	10.7	10,001 - 15,000 Baht	
15,001 - 20,000 บาท	329.3	-	-	67.7	1.0	2.8	17.4	66.1	26.7	18.8	16.4	18.6	15,001 - 20,000 Baht	
20,001 - 30,000 บาท	241.6	-	-	48.3	-	-	16.0	39.6	21.8	6.6	9.1	23.2	20,001 - 30,000 Baht	
มากกว่า 30,000 บาท ไม่ทราบ	219.4	-	3.3	55.2	3.9	0.6	19.6	24.9	25.9	3.7	17.7	18.2	More than 30,000 Baht Unknown	
หญิง	1,775.4	1.7	-	377.2	7.1	7.7	39.1	318.1	74.4	127.3	39.0	121.8	FEMALE	
ต่ำกว่า 1,501 บาท	-	-	-	-	-	-	-	-	-	-	-	-	Less than 1,501 Baht	
1,501 - 2,500 บาท	3.2	0.6	-	0.4	-	-	-	-	-	-	-	-	1,501 - 2,500 Baht	
2,501 - 3,500 บาท	1.3	-	-	0.4	-	-	-	-	-	-	-	-	2,501 - 3,500 Baht	
3,501 - 4,500 บาท	5.2	-	-	1.0	-	-	-	2.0	-	1.1	-	-	3,501 - 4,500 Baht	
4,501 - 5,500 บาท	12.8	-	-	1.8	-	-	-	3.2	-	-	-	-	4,501 - 5,500 Baht	
5,501 - 6,500 บาท	16.6	0.4	-	3.6	-	-	3.0	0.8	-	3.0	-	-	5,501 - 6,500 Baht	
6,501 - 7,500 บาท	39.9	-	-	15.3	-	-	2.6	1.0	-	6.7	-	-	6,501 - 7,500 Baht	
7,501 - 10,000 บาท	423.4	-	-	127.2	-	-	10.8	67.9	9.0	54.0	0.7	9.3	7,501 - 10,000 Baht	
10,001 - 15,000 บาท	424.2	-	-	97.2	0.9	2.4	10.8	84.8	14.8	43.1	6.2	11.0	10,001 - 15,000 Baht	
15,001 - 20,000 บาท	348.4	0.7	-	57.6	2.2	1.3	5.5	82.0	13.0	10.5	7.5	34.7	15,001 - 20,000 Baht	
20,001 - 30,000 บาท	288.4	-	-	39.8	2.3	4.0	5.3	51.5	18.0	6.2	11.7	36.7	20,001 - 30,000 Baht	
มากกว่า 30,000 บาท ไม่ทราบ	197.2	-	-	33.1	1.7	-	1.1	24.2	17.7	1.7	13.0	28.1	More than 30,000 Baht Unknown	
รวม	14.9	-	-	-	-	-	-	0.6	1.8	1.2	-	1.9		

ตารางที่ 19 จำนวนกำลังจ้างตามอุตสาหกรรม ระดับรายได้ และเพศ กรุงเทพมหานคร (ต่อ)
TABLE 19 EMPLOYEE BY INDUSTRY, INCOME CLASS AND SEX, BANGKOK METROPOLIS (Contd.)

ไตรมาสที่ 2/2560 : Quarter 2/2017

หน่วยนับ: In Thousands

ระดับของรายได้	อุตสาหกรรม (ก) Industry (Contd.)										กิจกรรมนอก เขตการ Extra- territorial	จำนวนครัวเรือน ในเขต Activities of household	กิจกรรมนอก เขตการ Extra- territorial	ไม่ทราบ Unknown	INCOME CLASS
	กิจกรรม อสังหาริมทรัพย์ Real estate activities	กิจกรรมทางวิชาชีพ และเทคนิค Professional- scientific technical activities	การบริหารสนับสนุน และสิ่งอำนวยความสะดวก Administrative and support service activities	การบริหารราชการ และป้องกันประเทศ Public admini- stration defence	การศึกษา Education	การดูแลสุขภาพ และงานสังคมสงเคราะห์ Health and social work	ศิลปะ วัฒนธรรม และนันทนาการ Art, entertainment	บริการด้านอื่นๆ Other service	กิจกรรมด้านสุขภาพ งานสังคมสงเคราะห์ Health and social work	ศิลปะ วัฒนธรรม และนันทนาการ Art, entertainment					
ทั้งหมด	30.2	49.7	116.8	98.6	53.4	29.8	12.2	25.3	16.8	2.3	25.1	MALE			
ต่ำกว่า 1,501 บาท	-	-	-	-	-	-	-	-	-	-	-	Less than 1,501 Baht			
1,501 - 2,500 บาท	-	-	-	-	-	-	-	-	-	-	-	1,501 - 2,500 Baht			
2,501 - 3,500 บาท	-	-	-	-	-	-	-	-	-	-	-	2,501 - 3,500 Baht			
3,501 - 4,500 บาท	-	-	-	-	1.1	-	-	-	-	-	-	3,501 - 4,500 Baht			
4,501 - 5,500 บาท	1.0	-	1.3	-	-	-	-	-	-	-	-	4,501 - 5,500 Baht			
5,501 - 6,500 บาท	-	-	0.6	-	-	-	-	-	-	-	-	5,501 - 6,500 Baht			
6,501 - 7,500 บาท	0.3	-	2.9	-	0.5	-	-	-	0.6	-	-	6,501 - 7,500 Baht			
7,501 - 10,000 บาท	7.0	2.0	44.9	5.9	2.0	3.9	1.5	7.5	3.1	-	0.5	7,501 - 10,000 Baht			
10,001 - 15,000 บาท	12.6	9.5	44.7	29.8	11.4	13.5	3.0	11.0	8.4	-	5.7	10,001 - 15,000 Baht			
15,001 - 20,000 บาท	4.2	11.7	16.4	25.6	11.2	5.4	4.0	1.5	3.7	-	10.3	15,001 - 20,000 Baht			
20,001 - 30,000 บาท	5.1	17.4	4.0	16.9	14.2	5.9	2.8	4.8	1.0	0.7	4.4	20,001 - 30,000 Baht			
มากกว่า 30,000 บาท	-	8.8	1.4	18.1	13.1	1.0	1.0	0.5	-	1.6	0.9	More than 30,000 Baht			
ไม่ทราบ	-	0.4	0.7	2.3	-	-	-	-	-	-	3.4	Unknown			
ทั้งหมด	41.5	78.6	91.4	82.4	114.3	100.7	6.5	38.0	74.4	1.0	33.4	FEMALE			
ต่ำกว่า 1,501 บาท	-	-	-	-	-	-	-	-	-	-	-	Less than 1,501 Baht			
1,501 - 2,500 บาท	-	-	-	-	-	-	-	-	2.2	-	-	1,501 - 2,500 Baht			
2,501 - 3,500 บาท	-	-	-	-	-	-	-	1.0	-	-	-	2,501 - 3,500 Baht			
3,501 - 4,500 บาท	-	-	-	-	-	0.5	-	-	0.6	-	-	3,501 - 4,500 Baht			
4,501 - 5,500 บาท	0.8	-	-	-	-	0.8	-	0.7	5.6	-	-	4,501 - 5,500 Baht			
5,501 - 6,500 บาท	-	-	-	-	0.3	-	-	0.5	5.0	-	-	5,501 - 6,500 Baht			
6,501 - 7,500 บาท	0.8	-	4.5	-	0.5	-	-	0.8	7.8	-	-	6,501 - 7,500 Baht			
7,501 - 10,000 บาท	15.8	4.8	46.3	3.5	10.2	8.9	3.0	13.2	38.8	-	-	7,501 - 10,000 Baht			
10,001 - 15,000 บาท	7.8	14.1	19.9	23.6	25.2	27.5	3.5	14.4	11.7	-	5.4	10,001 - 15,000 Baht			
15,001 - 20,000 บาท	6.1	28.3	5.3	18.3	26.2	29.6	-	1.9	2.8	-	14.8	15,001 - 20,000 Baht			
20,001 - 30,000 บาท	6.1	16.4	7.9	18.5	28.4	23.9	-	3.9	-	1.0	7.1	20,001 - 30,000 Baht			
มากกว่า 30,000 บาท	4.1	13.8	7.4	17.7	22.3	9.2	-	-	-	-	1.9	More than 30,000 Baht			
ไม่ทราบ	-	1.1	-	0.8	1.2	0.4	-	1.8	-	-	4.2	Unknown			

ภาคกลาง
CENTRAL REGION

สารบัญตารางสถิติ ภาคกลาง

LIST OF STATISTICAL TABLES, CENTRAL REGION

ตารางที่ 1	จำนวนประชากร จำแนกตามกลุ่มอายุ สถานภาพแรงงาน
TABLE 1	NUMBER OF POPULATION BY LABOR FORCE STATUS, AGE GROUP
ตารางที่ 2	จำนวนประชากรอายุ 15 ปี ขึ้นไป จำแนกตามสถานภาพสมรส สถานภาพแรงงาน
TABLE 2	POPULATION 15 YEARS AND OVER BY MARITAL STATUS, LABOR FORCE STATUS
ตารางที่ 3	จำนวนประชากรอายุ 15 ปีขึ้นไป จำแนกตามระดับการศึกษาที่สำเร็จ สถานภาพแรงงาน
TABLE 3	POPULATION 15 YEARS AND OVER BY LEVEL OF EDUCATIONAL ATTAINMENT, LABOR FORCE STATUS
ตารางที่ 4	ผู้มีงานทำ จำแนกตามระดับการศึกษาที่สำเร็จ อาชีพ
TABLE 4	EMPLOYED PERSONS BY LEVEL OF EDUCATIONAL ATTAINMENT, OCCUPATION
ตารางที่ 5	ผู้มีงานทำ จำแนกตามระดับการศึกษาที่สำเร็จ อุตสาหกรรม
TABLE 5	EMPLOYED PERSONS BY LEVEL OF EDUCATIONAL ATTAINMENT, INDUSTRY
ตารางที่ 6	ผู้มีงานทำ จำแนกตามสถานภาพการทำงาน อาชีพ
TABLE 6	EMPLOYED PERSONS BY WORK STATUS, OCCUPATION
ตารางที่ 7	ผู้มีงานทำ จำแนกตามสถานภาพการทำงาน อุตสาหกรรม
TABLE 7	EMPLOYED PERSONS BY WORK STATUS, INDUSTRY
ตารางที่ 8	จำนวนผู้มีงานทำ จำแนกตามอาชีพ และอุตสาหกรรม
TABLE 8	EMPLOYED PERSONS BY OCCUPATION AND INDUSTRY
ตารางที่ 9	ผู้มีงานทำ จำแนกตามอาชีพ จำนวนชั่วโมงทำงานต่อสัปดาห์ การมีเวลาเหลือพอที่จะทำงานเพิ่มขึ้น
TABLE 9	EMPLOYED PERSONS BY OCCUPATION, HOURS WORKED PER WEEK, AVAILABILITY FOR ADDITIONAL WORK
ตารางที่ 10	ผู้มีงานทำ จำแนกตามอุตสาหกรรม จำนวนชั่วโมงทำงานต่อสัปดาห์ การมีเวลาเหลือพอที่จะทำงานเพิ่มขึ้น
TABLE 10	EMPLOYED PERSONS BY INDUSTRY, HOURS WORKED PER WEEK, AVAILABILITY FOR ADDITIONAL WORK

สารบัญตารางสถิติ ภาคกลาง (ต่อ)

LIST OF STATISTICAL TABLES, CENTRAL REGION (Cont.)

ตารางที่	11	ผู้มีงานทำ จำแนกตามสถานภาพการทำงาน จำนวนชั่วโมงทำงานต่อสัปดาห์ การมีเวลาเหลือพอที่จะทำงานเพิ่มขึ้น
TABLE	11	EMPLOYED PERSONS BY WORK STATUS, HOURS WORKED PER WEEK, AVAILABILITY FOR ADDITIONAL WORK
ตารางที่	12	ผู้มีงานทำ จำแนกตามกลุ่มอายุ ชั่วโมงการทำงานต่อสัปดาห์ การมีเวลาเหลือพอที่จะทำงานเพิ่มขึ้น
TABLE	12	EMPLOYED PERSONS BY AGE GROUP, HOURS WORKED PER WEEK, AVAILABILITY FOR ADDITIONAL WORK
ตารางที่	13	จำนวนผู้ว่างงาน ที่หางานทำ จำแนกตามระยะเวลาที่หางานทำ ระดับการศึกษาที่สำเร็จ
TABLE	13	UNEMPLOYED PERSONS, SEEKING JOB BY DURATION OF SEEKING JOB, LEVEL OF EDUCATIONAL ATTAINMENT
ตารางที่	14	จำนวนผู้ว่างงาน ที่เคยทำงานมาก่อน จำแนกตามอาชีพที่ทำครั้งสุดท้าย อุตสาหกรรมที่ทำครั้งสุดท้าย
TABLE	14	UNEMPLOYED PERSONS, EVER WORKED BY LAST OCCUPATION, LAST INDUSTRY
ตารางที่	15	ลูกจ้าง จำแนกตามค่าจ้างเฉลี่ย ผลประโยชน์อื่นๆ ที่ได้รับ อุตสาหกรรม
TABLE	15	EMPLOYEE BY AVERAGE WAGE, FRINGE BENEFIT, INDUSTRY
ตารางที่	16	ลูกจ้างเอกชน จำแนกตามค่าจ้างเฉลี่ย ผลประโยชน์อื่นๆ ที่ได้รับ อุตสาหกรรม
TABLE	16	PRIVATE EMPLOYEE BY AVERAGE WAGE, FRINGE BENEFIT, INDUSTRY
ตารางที่	17	ลูกจ้างรัฐบาล จำแนกตามค่าจ้างเฉลี่ย ผลประโยชน์อื่นๆ ที่ได้รับ อุตสาหกรรม
TABLE	17	GOVERNMENT EMPLOYEE BY AVERAGE WAGE, FRINGE BENEFIT, INDUSTRY
ตารางที่	18	ลูกจ้าง จำแนกตาม อาชีพ ระดับของรายได้
TABLE	18	EMPLOYEE BY OCCUPATION, INCOME CLASS
ตารางที่	19	ลูกจ้าง จำแนกตาม อุตสาหกรรม ระดับของรายได้
TABLE	19	EMPLOYEE BY INDUSTRY, INCOME CLASS

ตารางที่ 1 จำนวนประชากรอายุ 15 ปีขึ้นไป จำแนกตามกลุ่มอายุ สถานภาพแรงงาน และเพศ ภาคกลาง
Table 1 POPULATION 15 YEARS AND OVER BY AGE GROUP, LABOR FORCE STATUS ADN SEX , CENTRAL REGION

หน่วยเป็นพัน : In Thousands

ไตรมาสที่ 2/2560 : Quarter 2/2017

สถานภาพแรงงาน	รวม							กลุ่มอายุ				LABOR FORCE STATUS
	Total	15-19	20-24	25-29	30-34	35-39	40-49	50-59	>=60			
ชาย	8,058.9	590.2	729.7	847.5	845.4	877.7	1,619.4	1,277.1	1,271.9	MALE		
กำลังแรงงานรวม	6,364.5	141.6	543.5	796.7	810.5	843.7	1,547.2	1,145.2	536.0	Total Labor Force		
1. กำลังแรงงานปัจจุบัน	6,353.8	141.3	541.5	796.1	809.6	843.6	1,545.7	1,142.4	533.6	1. Current labor force		
1.1 ผู้มีงานทำ	6,275.4	130.4	512.5	784.8	797.7	836.7	1,539.1	1,141.0	533.3	1.1 Employed		
- ทำงาน	6,238.5	130.4	510.9	783.1	795.8	835.3	1,529.2	1,128.0	525.8	- At work		
- ไม่ทำงานแต่มีงานประจำ	36.9	-	1.6	1.6	1.9	1.4	9.9	13.0	7.5	- With job but not at work		
1.2 ผู้ว่างงาน	78.3	10.9	29.0	11.4	12.0	6.9	6.5	1.4	0.3	1.2 Unemployed		
- หางานทำ	15.7	2.6	6.7	1.9	1.4	0.7	2.5	-	-	- Looking for work		
- ไม่หางานทำ/พร้อมที่จะทำงาน	62.6	8.3	22.3	9.5	10.6	6.1	4.1	1.4	0.3	- Not looking/available for work		
2. กำลังแรงงานที่รอฤดูกาล	10.7	0.3	2.1	0.6	0.8	0.2	1.6	2.8	2.4	2. Seasonally inactive labor force		
ผู้ไม่อยู่ในกำลังแรงงาน	1,694.5	448.6	186.2	50.8	35.0	34.0	72.2	131.9	735.9	Persons not in Labor Force		
1. ทำงานบ้าน	119.8	8.8	12.3	8.2	12.7	6.8	19.6	30.8	20.5	1. Household work		
2. เรียนหนังสือ	523.5	400.9	114.7	7.8	-	0.1	-	-	-	2. Studies		
3. ยังเด็ก ขร/ไม่สามารถทำงานได้	700.3	9.0	11.6	8.4	9.0	14.1	36.9	39.8	571.6	3. Too young/old/incapable of work		
4. อื่น ๆ	351.0	29.9	47.5	26.4	13.3	13.1	15.7	61.3	143.9	4. Others		
หญิง	8,546.8	577.0	699.2	801.1	840.0	896.0	1,693.6	1,419.1	1,620.7	FEMALE		
กำลังแรงงานรวม	5,431.5	86.0	424.2	665.4	690.9	761.9	1,389.8	976.9	436.6	Total Labor Force		
1. กำลังแรงงานปัจจุบัน	5,422.6	86.0	423.9	664.4	690.9	761.8	1,386.8	973.7	435.1	1. Current labor force		
1.1 ผู้มีงานทำ	5,370.0	80.2	399.0	654.8	686.8	759.0	1,383.6	972.2	434.3	1.1 Employed		
- ทำงาน	5,344.5	78.9	397.2	652.2	684.9	757.7	1,377.8	964.9	431.0	- At work		
- ไม่ทำงานแต่มีงานประจำ	25.4	1.3	1.9	2.6	1.9	1.3	5.8	7.3	3.3	- With job but not at work		
1.2 ผู้ว่างงาน	52.7	5.8	24.9	9.6	4.2	2.8	3.3	1.5	0.8	1.2 Unemployed		
- หางานทำ	14.7	1.7	6.7	1.8	2.6	-	1.4	0.1	0.3	- Looking for work		
- ไม่หางานทำ/พร้อมที่จะทำงาน	38.0	4.1	18.2	7.8	1.5	2.8	1.9	1.4	0.5	- Not looking/available for work		
2. กำลังแรงงานที่รอฤดูกาล	8.9	-	0.2	1.0	-	0.1	2.9	3.2	1.5	2. Seasonally inactive labor force		
ผู้ไม่อยู่ในกำลังแรงงาน	3,115.3	491.0	275.1	135.7	149.1	134.2	303.8	442.2	1,184.1	Persons not in Labor Force		
1. ทำงานบ้าน	1,432.4	44.1	95.9	101.1	125.8	117.6	274.0	381.8	292.1	1. Household work		
2. เรียนหนังสือ	564.3	423.1	138.3	2.7	0.3	-	-	-	-	2. Studies		
3. ยังเด็ก ขร/ไม่สามารถทำงานได้	891.3	4.2	7.1	8.5	6.1	7.8	16.8	32.5	808.3	3. Too young/old/incapable of work		
4. อื่น ๆ	227.3	19.6	33.9	23.4	16.9	8.8	13.0	27.9	83.7	4. Others		

ตารางที่ 1 จำนวนประชากรอายุ 15 ปีขึ้นไป จำแนกตามกลุ่มอายุ สถานภาพแรงงาน เพศ และเขตการปกครอง ภาคกลาง (ต่อ)

TABLE 1 POPULATION 15 YEARS AND OVER BY AGE GROUP, LABOR FORCE STATUS, SEX AND AREA, CENTRAL REGION (Contd.)

ไตรมาสที่ 2/2560 : Quarter 2/2017

หน่วยเป็นพัน : In Thousands

สถานภาพแรงงาน	รวม						LABOR FORCE STATUS		
	กลุ่มอายุ Age Group								
Total	15-19	20-24	25-29	30-34	35-39	40-49	50-59	>= 60	
ประชากรอายุ 15 ปีขึ้นไป	7,681.9	520.3	668.0	805.0	819.5	1,546.1	1,210.2	1,258.4	POPULATION 15 YEARS AND OVER
กำลังแรงงานรวม	5,442.1	94.7	442.9	709.3	733.9	1,366.6	935.1	394.0	Total Labor Force
1. กำลังแรงงานปัจจุบัน	5,438.6	94.7	442.3	709.1	733.7	1,365.7	934.0	393.8	1. Current labor force
1.1 ผู้มีงานทำ	5,376.1	87.9	416.8	698.6	723.6	1,362.3	931.8	393.5	1.1 Employed
- ทำงาน	5,359.5	86.6	416.1	697.1	722.1	1,359.5	926.6	390.7	- At work
- ไม่ทำงานแต่มีงานประจำ	16.6	1.3	0.6	1.5	1.5	0.9	2.7	2.8	- With job but not at work
1.2 ผู้ว่างงาน	62.5	6.8	25.5	10.5	10.1	3.8	2.1	0.3	1.2 Unemployed
- หางานทำ	12.8	2.1	5.3	1.7	1.9	0.6	1.1	0.1	- Looking for work
- ไม่หางานทำ/พร้อมที่จะทำงาน	49.6	4.6	20.2	8.8	8.2	3.2	2.0	0.3	- Not looking/available for work
2. กำลังแรงงานที่รอฤดูกาล	3.6	-	0.6	0.2	0.2	0.3	0.9	0.3	2. Seasonally inactive labor force
ผู้ไม่อยู่ในกำลังแรงงาน	2,239.8	425.7	225.2	95.7	85.7	179.4	275.1	864.4	Persons not in Labor Force
1. ทำงานบ้าน	711.0	18.7	45.5	48.2	63.5	142.2	193.9	131.8	1. Household work
2. เรียนหนังสือ	524.6	379.6	137.4	7.1	0.3	0.1	-	-	2. Studies
3. ยังเด็ก ขรา/ไม่สามารถทำงานได้	670.5	5.5	6.7	5.6	5.1	24.0	26.8	588.2	3. Too young/old/incapable of work
4. อื่น ๆ	333.8	21.9	35.5	34.8	16.7	13.3	54.4	144.4	4. Others

ตารางที่ 1 จำนวนประชากรอายุ 15 ปีขึ้นไป จำแนกตามกลุ่มอายุ สถานภาพแรงงาน เพศ และเขตการปกครอง ภาคกลาง (ต่อ)

TABLE 1 POPULATION 15 YEARS AND OVER BY AGE GROUP, LABOR FORCE STATUS, SEX AND AREA, CENTRAL REGION (Contd.)

ไตรมาสที่ 2/2560 : Quarter 2/2017	ในเขตเทศบาล MUNICIPAL AREA							รวม Total	LABOR FORCE STATUS			
	สถานภาพแรงงาน								POPULATION 15 YEARS AND OVER			
	15-19	20-24	25-29	30-34	35-39	40-49	50-59	>= 60	MALE			
ประชากรอายุ 15 ปีขึ้นไป	520.3	668.0	805.0	819.5	854.5	1,546.1	1,210.2	1,258.4				
ชาย	258.7	333.2	403.9	406.6	419.8	751.6	569.9	550.2				
กำลังแรงงานรวม	58.6	239.8	374.4	387.9	402.7	720.4	505.4	207.5				
1. กำลังแรงงานปัจจุบัน	58.6	239.2	374.4	387.7	402.5	719.8	504.8	207.2				
1.1 ผู้มีงานทำ	53.0	227.1	370.6	379.9	399.3	717.9	503.8	207.1	1.1 Employed			
- ทำงาน	53.0	227.1	369.9	378.6	398.7	715.9	500.7	205.2	- At work			
- ไม่ทำงานแต่มีงานประจำ	9.7	-	0.7	1.3	0.7	2.0	3.1	1.9	- With job but not at work			
1.2 ผู้ว่างงาน	35.5	12.1	3.9	7.9	3.2	1.9	0.9	0.1	1.2 Unemployed			
- หางานทำ	4.3	1.5	-	0.3	0.6	0.2	-	-	- Looking for work			
- ไม่หางานทำ/พร้อมที่จะทำงาน	31.2	10.6	3.9	7.6	2.6	1.7	0.9	0.1	- Not looking/available for work			
2. กำลังแรงงานที่รอฤดูกาล	2.3	0.6	-	0.2	0.2	0.6	0.6	0.3	2. Seasonally inactive labor force			
ผู้ไม่อยู่ในกำลังแรงงาน	797.4	93.4	29.5	18.7	17.2	31.3	64.5	342.7	Persons not in Labor Force			
1. ทำงานบ้าน	3.3	6.4	3.1	5.6	5.5	9.9	13.9	8.3	1. Household work			
2. เรียนหนังสือ	250.0	180.2	5.9	-	0.1	-	-	-	2. Studies			
3. ยังเด็ก ขรา/ไม่สามารถทำงานได้	289.7	3.5	1.3	2.9	4.5	15.6	14.1	245.0	3. Too young/old/incapable of work			
4. อื่น ๆ	201.6	13.1	19.2	10.2	7.1	5.7	36.5	89.4	4. Others			
หญิง	261.7	334.8	401.1	412.9	434.6	794.5	640.3	708.2	FEMALE			
กำลังแรงงานรวม	36.1	203.0	334.9	346.0	363.1	646.3	429.7	186.6	Total Labor Force			
1. กำลังแรงงานปัจจุบัน	36.1	203.0	334.6	346.0	363.0	645.9	429.2	186.6	1. Current labor force			
1.1 ผู้มีงานทำ	34.9	189.6	328.0	343.7	362.4	644.4	428.0	186.4	1.1 Employed			
- ทำงาน	33.6	189.0	327.1	343.5	362.2	643.6	425.9	185.6	- At work			
- ไม่ทำงานแต่มีงานประจำ	7.0	0.6	0.9	0.2	0.3	0.8	2.1	0.8	- With job but not at work			
1.2 ผู้ว่างงาน	26.9	13.4	6.6	2.2	0.6	1.5	1.2	0.2	1.2 Unemployed			
- หางานทำ	8.5	3.8	1.7	1.6	-	0.9	0.1	-	- Looking for work			
- ไม่หางานทำ/พร้อมที่จะทำงาน	18.5	9.6	4.9	0.7	0.6	0.6	1.1	0.2	- Not looking/available for work			
2. กำลังแรงงานที่รอฤดูกาล	1.2	-	0.2	-	0.1	0.4	0.5	-	2. Seasonally inactive labor force			
ผู้ไม่อยู่ในกำลังแรงงาน	1,442.4	225.6	66.2	67.0	71.5	148.2	210.6	521.7	Persons not in Labor Force			
1. ทำงานบ้าน	654.9	15.5	45.1	57.9	61.7	132.2	180.0	123.5	1. Household work			
2. เรียนหนังสือ	274.6	199.4	1.2	0.3	-	-	-	-	2. Studies			
3. ยังเด็ก ขรา/ไม่สามารถทำงานได้	380.8	2.0	4.3	2.3	4.1	8.4	12.7	343.2	3. Too young/old/incapable of work			
4. อื่น ๆ	132.2	8.7	15.1	6.5	5.7	7.6	17.9	55.0	4. Others			

หน่วยเป็นพัน : In Thousands

ตารางที่ 1 จำนวนประชากรอายุ 15 ปีขึ้นไป จำแนกตามกลุ่มอายุ สถานภาพแรงงาน เพศ และเขตการปกครอง ภาคกลาง (ต่อ)

TABLE 1 POPULATION 15 YEARS AND OVER BY AGE GROUP, LABOR FORCE STATUS, SEX AND AREA, CENTRAL REGION (Contd.)

ไตรมาสที่ 2/2560 : Quarter 2/2017

นอกเขตเทศบาล NON-MUNICIPAL AREA

หน่วยเป็นพัน : In Thousands

สถานภาพแรงงาน	รวม						LABOR FORCE STATUS			
	Total	15-19	20-24	25-29	30-34	35-39	40-49	50-59	>= 60	
ประชากรอายุ 15 ปีขึ้นไป	8,923.8	647.0	760.9	843.6	865.9	919.3	1,767.0	1,486.0	1,634.2	POPULATION 15 YEARS AND OVER
กำลังแรงงานรวม	6,353.8	132.9	524.8	752.8	767.6	839.8	1,570.3	1,187.0	578.6	Total Labor Force
1. กำลังแรงงานปัจจุบัน	6,337.8	132.6	523.1	751.5	766.9	839.8	1,566.8	1,182.2	575.0	1. Current labor force
1.1 ผู้มีงานทำ	6,269.3	122.7	494.8	741.0	760.9	834.0	1,560.4	1,181.4	574.2	1.1 Employed
- ทำงาน	6,223.6	122.7	492.0	738.2	758.6	832.2	1,547.4	1,166.2	566.1	- At work
- ไม่ทำงานแต่มีงานประจำ	45.7	-	2.8	2.8	2.3	1.8	13.0	15.2	8.0	- With job but not at work
1.2 ผู้ว่างงาน	68.5	9.9	28.3	10.5	6.0	5.9	6.4	0.8	0.8	1.2 Unemployed
- ท างานทำ	17.6	2.2	8.1	2.0	2.2	0.2	2.7	-	0.3	- Looking for work
- ไม่ทำงานทำ/พร้อมที่จะทำงาน	51.0	7.7	20.2	8.5	3.9	5.7	3.7	0.8	0.5	- Not Looking/available for work
2. กำลังแรงงานที่รอฤดูกาล	16.1	0.3	1.7	1.3	0.7	-	3.5	4.9	3.6	2. Seasonally inactive labor force
ผู้ไม่อยู่ในกำลังแรงงาน	2,570.0	514.0	236.1	90.8	98.3	79.5	196.7	299.0	1,055.7	Persons not in Labor Force
1. ทำงานบ้าน	841.2	34.2	62.7	61.1	74.9	57.1	151.5	218.7	180.8	1. Household work
2. เรียนหนังสือ	563.2	444.4	115.5	3.3	-	-	-	-	-	2. Studies
3. ยังเด็ก ขรา/ไม่สามารถทำงานได้	921.2	7.8	12.0	11.3	9.9	13.3	29.7	45.5	791.7	3. Too young/old/incapable of work
4. อื่น ๆ	244.5	27.7	45.9	15.1	13.5	9.1	15.4	34.8	83.2	4. Others

ตารางที่ 1 จำนวนประชากรอายุ 15 ปีขึ้นไป จำแนกตามกลุ่มอายุ สถานภาพแรงงาน เพศ และเขตการปกครอง ภาคกลาง (ต่อ)

TABLE 1 POPULATION 15 YEARS AND OVER BY AGE GROUP, LABOR FORCE STATUS, SEX AND AREA, CENTRAL REGION(Contd.)

ไตรมาสที่ 2/2560 : Quarter 2/2017	นอกเขตเทศบาล NON-MUNICIPAL AREA										รวม	LABOR FORCE STATUS				
	กลุ่มอายุ Age Group											POPULATION 15 YEARS AND OVER				
สถานภาพแรงงาน	15-19	20-24	25-29	30-34	35-39	40-49	50-59	>= 60	MALE				FEMALE			
ประชากรอายุ 15 ปีขึ้นไป	647.0	760.9	843.6	865.9	919.3	1,767.0	1,486.0	1,634.2	Total Labor Force				Total Labor Force			
ชาย	331.6	396.5	443.6	438.8	457.9	867.8	707.2	721.7	1. Current labor force				1. Current labor force			
กำลังแรงงานรวม	83.0	303.7	422.3	422.6	441.0	826.9	639.9	328.5	1.1 Employed				1.1 Employed			
1. กำลังแรงงานปัจจุบัน	82.7	302.2	421.7	421.9	441.0	825.9	637.6	326.4	- At work				- At work			
1.1 ผู้มีงานทำ	77.4	285.3	414.2	417.8	437.4	821.3	637.2	326.3	- With job but not at work				- With job but not at work			
- ทำงาน	77.4	283.8	413.2	417.3	436.7	813.3	627.2	320.7	1.2 Unemployed				1.2 Unemployed			
- ไม่ทำงานแต่มีงานประจำ	-	1.6	1.0	0.5	0.7	7.9	9.9	5.6	- Looking for work				- Looking for work			
1.2 ผู้ว่างงาน	5.4	16.9	7.5	4.1	3.7	4.6	0.5	0.2	- Not looking/available for work				- Not looking/available for work			
- ทำงานทำ	0.8	5.2	1.9	1.1	0.2	2.3	-	-	2. Seasonally inactive labor force				2. Seasonally inactive labor force			
- ไม่ทำงานทำ/พร้อมที่จะทำงาน	4.5	11.7	5.7	3.0	3.5	2.4	0.5	0.2	Persons not in Labor Force				Persons not in Labor Force			
2. กำลังแรงงานที่รอฤดูกาล	0.3	1.5	0.6	0.7	-	1.0	2.2	2.1	1. Household work				1. Household work			
ผู้ไม่อยู่ในกำลังแรงงาน	248.6	92.7	21.3	16.2	16.8	41.0	67.4	393.2	2. Studies				2. Studies			
1. ทำงานบ้าน	5.6	6.0	5.1	7.1	1.3	9.7	16.9	12.2	3. Too young/old/incapable of work				3. Too young/old/incapable of work			
2. เรียนหนังสือ	220.7	50.9	1.9	-	-	-	-	-	4. Others				4. Others			
3. ยังเด็ก ซรา/ไม่สามารถทำงานได้	5.5	8.8	7.1	6.1	9.6	21.3	25.7	326.5	Total Labor Force				Total Labor Force			
4. อื่น ๆ	16.8	27.1	7.2	3.1	6.0	10.0	24.7	54.5	1. Current labor force				1. Current labor force			
หญิง	315.4	364.5	400.0	427.1	461.4	899.2	778.8	912.5	1.1 Employed				1.1 Employed			
กำลังแรงงานรวม	49.9	221.1	330.5	345.0	398.8	743.5	547.2	250.1	- At work				- At work			
1. กำลังแรงงานปัจจุบัน	49.9	220.9	329.8	345.0	398.8	740.9	544.5	248.6	- With job but not at work				- With job but not at work			
1.1 ผู้มีงานทำ	45.4	209.4	326.8	343.1	396.6	739.2	544.2	247.9	1.2 Unemployed				1.2 Unemployed			
- ทำงาน	45.4	208.2	325.1	341.3	395.6	734.1	539.0	245.5	- Looking for work				- Looking for work			
- ไม่ทำงานแต่มีงานประจำ	-	1.2	1.8	1.7	1.0	5.0	5.2	2.5	- Not looking/available for work				- Not looking/available for work			
1.2 ผู้ว่างงาน	4.5	11.5	3.0	1.9	2.2	1.8	0.3	0.6	2. Seasonally inactive labor force				2. Seasonally inactive labor force			
- ทำงานทำ	1.3	2.9	0.1	1.1	-	0.5	-	0.3	Persons not in Labor Force				Persons not in Labor Force			
- ไม่ทำงานทำ/พร้อมที่จะทำงาน	3.2	8.5	2.8	0.9	2.2	1.3	0.3	0.4	1. Household work				1. Household work			
2. กำลังแรงงานที่รอฤดูกาล	-	0.2	0.7	-	-	2.6	2.7	1.5	2. Studies				2. Studies			
ผู้ไม่อยู่ในกำลังแรงงาน	265.5	143.4	69.5	82.1	62.7	155.7	231.6	662.5	3. Too young/old/incapable of work				3. Too young/old/incapable of work			
1. ทำงานบ้าน	28.7	56.8	56.0	67.9	55.9	141.8	201.8	168.7	4. Others				4. Others			
2. เรียนหนังสือ	223.7	64.7	1.4	-	-	-	-	-	Total Labor Force				Total Labor Force			
3. ยังเด็ก ซรา/ไม่สามารถทำงานได้	2.2	3.2	4.3	3.8	3.7	8.4	19.8	465.1	1. Current labor force				1. Current labor force			
4. อื่น ๆ	10.9	18.7	7.8	10.4	3.1	5.4	10.0	28.7	1.1 Employed				1.1 Employed			

หน่วยเป็นพัน : In Thousands

ตารางที่ 2 จำนวนประชากรอายุ 15 ปีขึ้นไป จำแนกตามสถานภาพสมรส สถานภาพแรงงาน ภาคกลาง

TABLE 2 POPULATION 15 YEARS AND OVER BY MARITAL STATUS, LABOR FORCE STATUS, CENTRAL REGION

ไตรมาสที่ 2/2560 : Quarter 2/2017

หน่วยเป็นพัน : In Thousands

สถานภาพแรงงาน	รวม	เคยสมรส Ever-Married				LABOR FORCE STATUS		
		โสด Single	สมรส Married	หม้าย Widowed	หย่า Divorced	แยกกันอยู่ Separated	ไม่ทราบ Unknown	TOTAL
ยอดรวม	16,605.7	4,468.5	10,142.0	1,161.3	293.8	536.5	3.5	TOTAL
กำลังแรงงานรวม	11,796.0	2,902.8	7,881.3	370.2	222.4	415.8	3.5	Total Labor Force
1. กำลังแรงงานปัจจุบัน	11,776.4	2,900.4	7,864.8	370.1	222.4	415.4	3.3	1. Current labor force
1.1 ผู้มีงานทำ	11,645.4	2,814.2	7,824.5	368.8	220.1	414.6	3.3	1.1 Employed
- ทำงาน	11,583.1	2,807.8	7,780.4	363.7	217.7	410.3	3.3	- At work
- ไม่ทำงานแต่มีงานประจำ	62.3	6.5	44.1	5.1	2.4	4.2	-	- With job but not at work
1.2 ผู้ว่างงาน	131.0	86.2	40.3	1.4	2.3	0.8	-	1.2 Unemployed
- หางานทำ	30.4	19.6	10.4	0.3	0.1	-	-	- Looking for work
- ไม่หางานทำ/พร้อมที่จะทำงาน	100.6	66.6	29.8	1.1	2.2	0.8	-	- Not looking/available for work
2. กำลังแรงงานที่รอฤดูกาล	19.6	2.4	16.5	0.1	-	0.4	0.2	2. Seasonally inactive labor force
ผู้ไม่อยู่ในกำลังแรงงาน	4,809.7	1,565.8	2,260.8	791.1	71.4	120.7	-	Persons not in Labor Force
1. ทำงานบ้าน	1,552.1	142.0	1,192.4	128.5	29.6	59.8	-	1. Household work
2. เรียนหนังสือ	1,087.8	1,063.2	24.1	-	0.3	0.2	-	2. Studies
3. ยังเด็ก/ชรา/ไม่สามารถทำงานได้	1,591.6	180.4	721.2	619.3	26.3	44.4	-	3. Too young/old/incapable of work
4. อื่น ๆ	578.2	180.1	323.1	43.3	15.3	16.4	-	4. Others

ตารางที่ 2 จำนวนประชากรอายุ 15 ปีขึ้นไป จำแนกตามสถานภาพสมรส สถานภาพแรงงาน และเพศ ภาคกลาง

TABLE 2 POPULATION 15 YEARS AND OVER BY MARITAL STATUS, LABOR FORCE STATUS AND SEX, CENTRAL REGION

หน่วยเป็นพัน : In Thousands

ไตรมาสที่ 2/2560 : Quarter 2/2017

สถานภาพแรงงาน	รวม				เคยสมรส Ever-Married			LABOR FORCE STATUS
	รวม Total	โสด Single	สมรส Married	หม้าย Widowed	หย่า Divorced	แยกกันอยู่ Separated	ไม่ทราบ Unknown	
ชาย								MALE
กำลังแรงงานรวม	8,058.9	2,435.1	5,037.2	238.6	117.9	228.9	1.3	Total Labor Force
1. กำลังแรงงานปัจจุบัน	6,364.5	1,674.6	4,327.4	80.7	92.2	188.2	1.3	1. Current labor force
1.1 ผู้มีงานทำ	6,353.8	1,672.9	4,318.4	80.7	92.2	188.2	1.3	1.1 Employed
- ทำงาน	6,275.4	1,619.4	4,295.9	80.1	91.1	187.6	1.3	- At work
- ไม่ทำงานแต่มีงานประจำ	6,238.5	1,616.4	4,268.0	77.6	90.0	185.3	1.3	- With job but not at work
1.2 ผู้ว่างงาน	36.9	3.0	27.9	2.5	1.1	2.4	-	1.2 Unemployed
- หางานทำ	78.3	53.5	22.6	0.6	1.1	0.6	-	- Looking for work
- ไม่หางานทำ/พร้อมที่จะทำงาน	15.7	11.5	4.2	-	-	-	-	- Not looking/available for work
2. กำลังแรงงานที่รอฤดูกาล	62.6	42.0	18.4	0.6	1.1	0.6	-	2. Seasonally inactive labor force
ผู้ไม่อยู่ในกำลังแรงงาน	10.7	1.7	9.0	-	-	-	-	Persons not in Labor Force
1. ทำงานบ้าน	1,694.5	760.5	709.8	157.9	25.7	40.6	-	1. Household work
2. เรียนหนังสือ	119.8	42.1	60.6	5.0	3.0	9.2	-	2. Studies
3. ยิงศึก ขรา/ไม่สามารถทำงานได้	523.5	515.9	7.3	-	0.3	-	-	3. Too young/old/incapable of work
4. อื่น ๆ	700.3	88.3	438.3	135.4	15.4	23.0	-	4. Others
	351.0	114.2	203.7	17.6	7.1	8.4	-	
หญิง								FEMALE
กำลังแรงงานรวม	8,546.8	2,033.5	5,104.8	922.7	175.9	307.7	2.2	Total Labor Force
1. กำลังแรงงานปัจจุบัน	5,431.5	1,228.2	3,553.9	289.6	130.2	227.6	2.2	1. Current labor force
1.1 ผู้มีงานทำ	5,422.6	1,227.5	3,546.3	289.5	130.2	227.2	2.0	1.1 Employed
- ทำงาน	5,370.0	1,194.8	3,528.6	288.7	129.0	226.9	2.0	- At work
- ไม่ทำงานแต่มีงานประจำ	5,344.5	1,191.4	3,512.4	286.1	127.7	225.0	2.0	- With job but not at work
1.2 ผู้ว่างงาน	25.4	3.4	16.3	2.6	1.3	1.9	-	1.2 Unemployed
- หางานทำ	52.7	32.7	17.7	0.8	1.2	0.3	-	- Looking for work
- ไม่หางานทำ/พร้อมที่จะทำงาน	14.7	8.0	6.2	0.3	0.1	-	-	- Not looking/available for work
2. กำลังแรงงานที่รอฤดูกาล	38.0	24.7	11.5	0.5	1.1	0.3	-	2. Seasonally inactive labor force
ผู้ไม่อยู่ในกำลังแรงงาน	8.9	0.7	7.5	0.1	-	0.4	0.2	Persons not in Labor Force
1. ทำงานบ้าน	3,115.3	805.3	1,551.0	633.2	45.7	80.1	-	1. Household work
2. เรียนหนังสือ	1,432.4	99.9	1,131.8	123.5	26.6	50.5	-	2. Studies
3. ยิงศึก ขรา/ไม่สามารถทำงานได้	564.3	547.3	16.8	-	-	0.2	-	3. Too young/old/incapable of work
4. อื่น ๆ	891.3	92.1	282.9	484.0	10.9	21.4	-	4. Others
	227.3	65.9	119.4	25.7	8.3	8.0	-	

ตารางที่ 2 จำนวนประชากรอายุ 15 ปีขึ้นไป จำแนกตามสถานภาพสมรส สถานภาพแรงงาน เพศ และเขตการปกครอง ภาคกลาง (ต่อ)
TABLE 2 POPULATION 15 YEARS AND OVER BY MARITAL STATUS, LABOR FORCE STATUS, SEX AND AREA, CENTRAL REGION (Contd.)

สถานภาพแรงงาน	ในเขตเทศบาล MUNICIPAL AREA							LABOR FORCE STATUS
	รวม	โสด	สมรส	หม้าย	เคยสมรส	หย่า	แยกกันอยู่	
	Total	Single	Married	Widowed	Divorced	Separated	Unknown	
ยอดรวม	7,681.9	2,251.3	4,546.3	498.2	129.9	255.2	1.1	TOTAL
ชาย	3,693.9	1,191.9	2,248.0	97.4	52.2	104.2	0.2	MALE
กำลังแรงงานรวม	2,896.5	835.4	1,905.8	35.2	40.3	79.7	0.2	Total Labor Force
1. กำลังแรงงานปัจจุบัน	2,894.2	834.5	1,904.4	35.2	40.3	79.7	0.2	1. Current labor force
1.1 ผู้มีงานทำ	2,858.7	809.3	1,894.4	35.1	40.1	79.7	0.2	1.1 Employed
- ทำงาน	2,849.1	808.1	1,886.6	35.0	39.7	79.5	0.2	- At work
- ไม่ทำงานแต่มีงานประจำ	9.7	1.2	7.8	0.1	0.4	0.2	-	- With job but not at work
1.2 ผู้ว่างงาน	35.5	25.2	10.0	0.2	0.2	-	-	1.2 Unemployed
- ท างานทำ	4.3	3.5	0.9	-	-	-	-	- Looking for work
- ไม่ท างานทำ/พร้อมที่จะท างาน	31.2	21.7	9.1	0.2	0.2	-	-	- Not looking/available for work
2. กำลังแรงงานที่รอฤดูกาล	2.3	0.9	1.4	-	-	-	-	2. Seasonally inactive labor force
ผู้ไม่อยู่ในกำลังแรงงาน	797.4	356.5	342.2	62.2	12.0	24.5	-	Persons not in Labor Force
1. ท างานบ้าน	56.0	21.1	25.3	1.9	1.1	6.7	-	1. Household work
2. เรียนหนังสือ	250.0	247.1	2.9	-	-	-	-	2. Studies
3. ยังเด็ก ขรา/ไม่สามารถท างานได้	289.7	31.2	188.8	52.5	5.6	11.6	-	3. Too young/old/incapable of work
4. อื่น ๆ	201.6	57.1	125.3	7.8	5.3	6.2	-	4. Others
หญิง	3,988.0	1,059.4	2,298.2	400.8	77.7	151.0	0.9	FEMALE
กำลังแรงงานรวม	2,545.6	658.3	1,585.0	131.3	58.0	112.1	0.9	Total Labor Force
1. กำลังแรงงานปัจจุบัน	2,544.4	658.1	1,583.9	131.3	58.0	112.1	0.9	1. Current labor force
1.1 ผู้มีงานทำ	2,517.4	641.0	1,574.6	131.2	57.9	111.9	0.9	1.1 Employed
- ทำงาน	2,510.5	640.1	1,569.7	130.7	57.7	111.4	0.9	- At work
- ไม่ทำงานแต่มีงานประจำ	7.0	0.9	4.9	0.6	0.1	0.5	-	- With job but not at work
1.2 ผู้ว่างงาน	26.9	17.2	9.4	0.1	0.1	0.2	-	1.2 Unemployed
- ท างานทำ	8.5	4.4	3.9	-	0.1	-	-	- Looking for work
- ไม่ท างานทำ/พร้อมที่จะท างาน	18.5	12.7	5.5	0.1	0.2	0.2	-	- Not looking/available for work
2. กำลังแรงงานที่รอฤดูกาล	1.2	0.2	1.1	-	-	-	-	2. Seasonally inactive labor force
ผู้ไม่อยู่ในกำลังแรงงาน	1,442.4	401.1	713.2	269.5	19.7	38.9	-	Persons not in Labor Force
1. ท างานบ้าน	654.9	50.9	515.4	52.3	11.2	25.2	-	1. Household work
2. เรียนหนังสือ	274.6	263.4	11.0	-	-	0.2	-	2. Studies
3. ยังเด็ก ขรา/ไม่สามารถท างานได้	380.8	45.6	115.4	204.6	5.9	9.3	-	3. Too young/old/incapable of work
4. อื่น ๆ	132.2	41.3	71.4	12.6	2.7	4.2	-	4. Others

ไตรมาสที่ 2/2560 : Quarter 2/2017

หน่วยเป็นพัน : in Thousands

ตารางที่ 2 จำนวนประชากรอายุ 15 ปีขึ้นไป จำแนกตามสถานภาพสมรส สถานภาพแรงงาน เพศ และเขตการปกครอง ภาคกลาง (ต่อ)

TABLE 2 POPULATION 15 YEARS AND OVER BY MARITAL STATUS, LABOR FORCE STATUS, SEX AND AREA, CENTRAL REGION(Contd.)

ไตรมาสที่ 2/2560 : Quarter 2/2017

นอกเขตเทศบาล NON-MUNICIPAL AREA

หน่วยเป็นพัน : In Thousands

สถานภาพแรงงาน	รวม					เคยสมรส Ever-Married				LABOR FORCE STATUS	
	Total	โสด Single	สมรส Married	หม้าย Widowed	หย่า Divorced	แยกกันอยู่ Separated	ไม่ทราบ Unknown	ชาย Male	หญิง Female	รวม Total	เพศ Sex
ยอดรวม	8,923.8	2,217.3	5,595.8	663.1	163.9	281.4	2.4				TOTAL
ชาย	4,365.1	1,243.3	2,789.2	141.2	65.7	124.7	1.1				MALE
กำลังแรงงานรวม	3,467.9	839.3	2,421.6	45.4	52.0	108.5	1.1				Total Labor Force
1. กำลังแรงงานปัจจุบัน	3,459.5	838.4	2,414.1	45.4	52.0	108.5	1.1				1. Current labor force
1.1 ผู้มีงานทำ	3,416.7	810.2	2,401.5	45.0	51.0	107.9	1.1				1.1 Employed
- ทำงาน	3,389.5	808.3	2,381.4	42.6	50.3	105.8	1.1				- At work
- ไม่ทำงานแต่มีงานประจำ	27.2	1.9	20.1	2.4	0.7	2.1	-				- With job but not at work
1.2 ผู้ว่างงาน	42.8	28.3	12.6	0.4	0.9	0.6	-				1.2 Unemployed
- ท างานทำ	11.4	8.0	3.4	-	-	-	-				- Looking for work
- ไม่ทำงานทำ/พร้อมที่จะทำงาน	31.4	20.3	9.2	0.4	0.9	0.6	-				- Not looking/available for work
2. กำลังแรงงานที่รอฤดูกาล	8.4	0.8	7.5	-	-	-	-				2. Seasonally inactive labor force
ผู้ไม่อยู่ในกำลังแรงงาน	897.1	404.0	367.6	95.7	13.7	16.2	-				Persons not in Labor Force
1. ทำงานบ้าน	63.7	21.0	35.3	3.1	1.9	2.5	-				1. Household work
2. เรียนหนังสือ	273.5	268.8	4.4	-	0.3	-	-				2. Studies
3. ยังเด็ก ซรา/ไม่สามารถทำงานได้	410.6	57.1	249.5	82.9	9.8	11.4	-				3. Too young/old/incapable of work
4. อื่น ๆ	149.3	57.1	78.4	9.8	1.8	2.3	-				4. Others
หญิง	4,558.8	974.0	2,806.6	521.9	98.2	156.7	1.3				FEMALE
กำลังแรงงานรวม	2,885.9	569.9	1,968.8	158.3	72.2	115.5	1.3				Total Labor Force
1. กำลังแรงงานปัจจุบัน	2,878.3	569.4	1,962.4	158.2	72.2	115.1	1.1				1. Current labor force
1.1 ผู้มีงานทำ	2,852.5	553.8	1,954.1	157.5	71.1	115.0	1.1				1.1 Employed
- ทำงาน	2,834.1	551.3	1,942.7	155.4	70.0	113.6	1.1				- At work
- ไม่ทำงานแต่มีงานประจำ	18.5	2.6	11.4	2.1	1.1	1.4	-				- With job but not at work
1.2 ผู้ว่างงาน	25.7	15.5	8.3	0.7	1.1	0.1	-				1.2 Unemployed
- ท างานทำ	6.2	3.6	2.3	0.3	-	-	-				- Looking for work
- ไม่ทำงานทำ/พร้อมที่จะทำงาน	19.5	11.9	6.0	0.4	1.1	0.1	-				- Not looking/available for work
2. กำลังแรงงานที่รอฤดูกาล	7.7	0.5	6.5	0.1	-	0.4	0.2				2. Seasonally inactive labor force
ผู้ไม่อยู่ในกำลังแรงงาน	1,672.8	404.2	837.8	363.7	26.1	41.2	-				Persons not in Labor Force
1. ทำงานบ้าน	777.4	49.1	616.5	71.1	15.5	25.3	-				1. Household work
2. เรียนหนังสือ	289.8	283.9	5.8	-	-	-	-				2. Studies
3. ยังเด็ก ซรา/ไม่สามารถทำงานได้	510.5	46.6	167.5	279.4	5.0	12.1	-				3. Too young/old/incapable of work
4. อื่น ๆ	95.1	24.6	48.0	13.1	5.6	3.8	-				4. Others

ตารางที่ 3 จำนวนประชากรอายุ 15 ปีขึ้นไป จำนวนตามระดับการศึกษาที่สำเร็จ สถานภาพแรงงาน ภาคกลาง

TABLE 3 POPULATION 15 YEARS AND OVER BY LEVEL OF EDUCATIONAL ATTAINMENT, LABOR FORCE STATUS, CENTRAL REGION

ไตรมาสที่ 2/2560 : Quarter 2/2017

หน่วยเป็นพัน : In Thousands

สถานภาพแรงงาน	รวม	ไม่มี การศึกษา	ต่ำกว่า ประถมศึกษา	ประถม ศึกษา	มัธยมศึกษาตอนปลาย						อุดมศึกษา			ไม่ทราบ	อื่นๆ ^{1/}	LABOR FORCE STATUS	
					Upper Secondary Level			Higher Level			สาขาวิชา- การศึกษา	สาขาวิชา- Teacher Training	สาขาวิชา- Academic Education				สาขาวิชา- Higher Technical Education
					ตอนต้น Lower Secondary	สายสามัญ General/ Academic	สายอาชีพ Vocational	สาขาวิชา- การศึกษา	สาขาวิชา- Teacher Training	สาขาวิชา- Academic Education							
ยอดรวม	11,796.0	702.0	3,321.4	2,985.9	3,287.2	2,231.1	730.8	1.7	1,864.1	1,006.3	281.8	79.9	113.5	74.8	97.3	TOTAL	
กำลังแรงงานรวม	11,776.4	410.6	1,797.6	2,337.5	2,258.1	1,595.4	531.4	0.8	1,609.2	879.9	203.4	74.8	97.1	74.8	95.2	Total Labor Force	
1. กำลังแรงงานปัจจุบัน	11,645.4	407.8	1,788.5	2,333.4	2,256.2	1,593.1	531.4	0.8	1,608.9	879.3	203.4	74.8	95.2	74.1	95.2	1. Current labor force	
1.1 ผู้มีงานทำ	11,583.1	405.6	1,760.1	2,320.4	2,225.4	1,574.8	519.6	0.8	1,587.1	860.0	198.2	74.1	95.2	74.1	95.2	1.1 Employed	
- ทำงาน	62.3	2.3	22.0	13.8	6.4	5.6	0.9	-	3.3	2.4	5.6	-	-	-	-	- At work	
- ไม่ทำงานแต่มีงานประจำ	131.0	1.8	6.5	12.9	30.7	18.4	11.8	-	21.8	19.3	5.2	0.7	1.9	0.7	1.9	- With job but not at work	
1.2 ผู้ว่างงาน	30.4	0.5	1.4	4.0	8.6	3.2	3.6	-	4.8	3.7	0.8	-	-	-	-	1.2 Unemployed	
- ทำงานทำ/พร้อมที่จะทำงาน	100.6	1.2	5.1	8.9	22.2	15.2	8.2	-	17.0	15.7	4.4	0.7	1.9	0.7	1.9	- Looking for work	
2. กำลังแรงงานที่รอดูกาล	4,809.7	291.4	1,523.8	648.4	1,029.1	635.7	199.4	1.0	254.9	126.5	78.4	5.1	16.2	5.1	16.2	2. Seasonally inactive labor force	
ผู้ไม่อยู่ในกำลังแรงงาน	1,552.1	70.1	438.6	325.8	284.6	166.5	65.3	0.1	119.3	59.2	14.1	3.3	5.3	3.3	5.3	Persons not in Labor Force	
1. ทำงานบ้าน	1,087.8	-	0.3	113.0	562.5	318.8	74.9	-	6.1	11.6	0.6	-	-	-	-	1. Household work	
2. เรียนหนังสือ	1,591.6	217.6	1,028.0	147.6	78.7	54.0	20.4	0.2	18.6	15.6	7.6	-	3.5	-	3.5	2. Studies	
3. ยังเด็ก ซรา/ไม่สามารถทำงานได้	578.2	3.8	56.8	62.0	103.3	96.3	38.9	0.7	110.9	40.1	56.1	1.8	7.5	1.8	7.5	3. Too young/old/incapable of work	
4. อื่น ๆ																4. Others	

^{1/} รวมอาชีพระยะสั้น ^{1/} Including Short Course Vocational

ตารางที่ 3 จำนวนประชากรอายุ 15 ปีขึ้นไป จำแนกตามระดับการศึกษาที่สำเร็จ สถานภาพแรงงาน และเพศ ภาคกลาง

TABLE 3 POPULATION 15 YEARS AND OVER BY LEVEL OF EDUCATIONAL ATTAINMENT, LABOR FORCE STATUS AND SEX, CENTRAL REGION

สถานภาพแรงงาน	รวม	ไม่มี การศึกษา	ต่ำกว่า ประถมศึกษา Incomplete primary	ประถม ศึกษา Primary	มัธยมศึกษา ตอนต้น Lower Secondary	มัธยมศึกษาตอนปลาย				อุดมศึกษา			อื่น ๆ Others	ไม่ทราบ Unknown	LABOR FORCE STATUS	
						Upper Secondary Level		Higher Level		สายวิชา- การศึกษา Teacher Training	สายวิชา- การศึกษา Academic	สายวิชา- การศึกษา Higher Technical Education				สายวิชา- การศึกษา Teacher Training
						สายสามัญ General/ Academic	สายอาชีพ- ศึกษา Vocational	สายวิชา- การศึกษา Teacher Training	สายวิชา- การศึกษา Academic							
ชาย	8,058.9	268.4	1,392.4	1,577.0	1,754.6	1,101.1	422.2	0.7	795.1	565.1	81.0	38.5	62.9	MALE		
กำลังแรงงานรวม	6,364.5	202.2	906.6	1,368.3	1,335.2	856.8	323.2	0.7	703.0	517.0	58.5	37.9	55.2	Total Labor Force		
1. กำลังแรงงานปัจจุบัน	6,353.8	201.9	902.4	1,366.1	1,333.5	854.8	323.2	0.7	702.6	517.0	58.5	37.9	55.2	1. Current labor force		
1.1 ผู้ใช้งานทำ	6,275.4	201.1	897.9	1,356.5	1,313.6	842.4	316.1	0.7	694.4	503.9	57.6	37.9	53.3	1.1 Employed		
- ทำงาน	6,238.5	199.9	881.8	1,347.9	1,309.9	838.5	315.5	0.7	694.0	503.1	56.1	37.9	53.3	- At work		
- ไม่ทำงานแต่มีงานประจำ	36.9	1.3	16.1	8.6	3.7	3.9	0.6	-	0.4	0.8	1.5	-	-	- With job but not at work		
1.2 ผู้ว่างงาน	78.3	0.8	4.5	9.5	19.9	12.5	7.1	-	8.2	13.1	0.9	-	1.9	1.2 Unemployed		
- หางานทำ	15.7	-	0.4	2.4	3.1	2.1	2.6	-	2.1	3.2	-	-	-	- Looking for work		
- ไม่หางานทำ/พร้อมที่จะทำงาน	62.6	0.8	4.0	7.2	16.9	10.4	4.5	-	6.1	10.0	0.9	-	1.9	- Not looking/available for work		
2. กำลังแรงงานที่หลุดออก	10.7	0.3	4.2	2.2	1.7	1.9	-	-	0.4	-	-	-	-	2. Seasonally inactive labor force		
ผู้ไม่อยู่ในกำลังแรงงาน	1,694.5	66.2	485.8	208.7	419.4	244.3	99.1	-	92.1	48.1	22.5	0.6	7.8	Persons not in Labor Force		
1. ทำงานบ้าน	119.8	3.4	25.3	26.5	22.4	14.2	6.8	-	14.4	5.7	0.3	0.6	0.1	1. Household work		
2. เรียนหนังสือ	523.5	-	0.3	59.1	276.4	132.2	48.4	-	1.4	5.0	0.6	-	-	2. Studies		
3. ยังกัก ขาด/ไม่สามารถทำงานได้	700.3	62.0	424.4	80.3	54.2	35.0	17.7	-	12.5	11.0	1.7	-	1.6	3. Too young/old/incapable of work		
4. อื่น ๆ	351.0	0.9	35.8	42.8	66.3	62.9	26.2	-	63.8	26.4	19.9	-	6.1	4. Others		
หญิง	8,546.8	433.6	1,929.0	1,408.9	1,532.6	1,130.1	308.6	1.0	1,069.0	441.2	200.8	41.4	50.6	FEMALE		
กำลังแรงงานรวม	5,431.5	208.4	891.0	969.2	922.9	738.7	208.3	0.0	906.2	362.8	144.9	37.0	42.2	Total Labor Force		
1. กำลังแรงงานปัจจุบัน	5,422.6	207.7	886.2	967.3	922.7	738.3	208.3	0.0	906.2	362.3	144.9	37.0	41.9	1. Current labor force		
1.1 ผู้ใช้งานทำ	5,370.0	206.7	884.2	963.9	911.8	732.4	203.5	0.0	892.6	356.1	140.6	36.2	41.9	1.1 Employed		
- ทำงาน	5,344.5	205.7	878.3	958.7	909.2	730.6	203.2	0.0	889.8	354.4	136.5	36.2	41.9	- At work		
- ไม่ทำงานแต่มีงานประจำ	25.4	1.0	5.9	5.2	2.6	1.8	0.3	-	2.9	1.6	4.1	-	-	- With job but not at work		
1.2 ผู้ว่างงาน	52.7	1.0	2.0	3.4	10.8	5.9	4.7	-	13.6	6.2	4.3	0.7	-	1.2 Unemployed		
- หางานทำ	14.7	0.5	0.9	1.6	5.5	1.1	1.0	-	2.7	0.5	0.8	-	-	- Looking for work		
- ไม่หางานทำ/พร้อมที่จะทำงาน	38.0	0.5	1.1	1.8	5.3	4.8	3.8	-	10.9	5.7	3.5	0.7	-	- Not looking/available for work		
2. กำลังแรงงานที่หลุดออก	8.9	0.7	4.9	1.9	0.2	0.4	-	-	-	0.6	-	-	0.2	2. Seasonally inactive labor force		
ผู้ไม่อยู่ในกำลังแรงงาน	3,115.3	225.2	1,037.9	439.7	609.7	391.4	100.4	1.0	162.8	78.4	55.9	4.5	8.5	Persons not in Labor Force		
1. ทำงานบ้าน	1,432.4	66.7	413.3	299.3	262.1	152.3	58.5	0.1	104.9	53.5	13.8	2.7	5.2	1. Household work		
2. เรียนหนังสือ	564.3	-	-	53.9	286.0	186.6	26.5	-	4.7	6.6	-	-	-	2. Studies		
3. ยังกัก ขาด/ไม่สามารถทำงานได้	891.3	155.6	603.6	67.3	24.5	19.1	2.6	0.2	6.1	4.6	5.9	-	1.9	3. Too young/old/incapable of work		
4. อื่น ๆ	227.3	2.9	21.0	19.3	37.1	33.5	12.7	0.7	47.1	13.7	36.2	1.8	1.4	4. Others		

1/ รวมอาชีพระยะสั้น 1/ Including Short Course Vocational

หน่วยเป็นพัน : in Thousands

ตารางที่ 3 จำนวนประชากรอายุ 15 ปีขึ้นไป จำนวนตามระดับการศึกษาที่สำเร็จ สถานภาพแรงงาน เพศ และเขตการปกครอง ภาคกลาง (ต่อ)

TABLE 3 POPULATION 15 YEARS AND OVER BY LEVEL OF EDUCATIONAL ATTAINMENT, LABOR FORCE STATUS, SEX AND AREA, CENTRAL REGION (Contd)

สถานภาพแรงงาน	ในเขตเทศบาล MUNICIPAL AREA												LABOR FORCE STATUS		
	รวม	ไม่มี การศึกษา	ต่ำกว่า ประถมศึกษา Incomplete primary	ประถมศึกษา Primary	มัธยมศึกษา ตอนต้น Lower Secondary	มัธยมศึกษาตอนปลาย Upper Secondary Level				อุดมศึกษา Higher Level				อื่น ๆ Others	ไม่ทราบ Unknown
						ต่ำกว่า มัธยมศึกษา ตอนต้น	สามัญ General/ Academic	สายอาชีพ Vocational	สายวิชา- การศึกษา Teacher Training	สายวิชา- การศึกษา Teacher Training	สายอาชีพ Higher Technical Education	สายวิชา- การศึกษา Teacher Training			
ยอดรวม	7,681.9	320.1	1,259.5	1,263.4	1,463.8	1,112.5	376.1	0.8	1,112.4	512.3	144.3	44.0	72.7	TOTAL	
กำลังแรงงานรวม	5,442.1	204.7	674.8	950.4	986.1	766.2	279.3	0.6	936.7	441.9	98.0	41.7	61.7	Total Labor Force	
1. กำลังแรงงานปัจจุบัน	5,438.6	204.6	673.7	949.5	985.7	765.7	279.3	0.6	936.3	441.9	98.0	41.7	61.7	1. Current labor force	
1.1 ผู้มีงานทำ	5,376.1	204.0	669.9	946.2	971.4	757.0	274.0	0.6	921.2	433.2	95.4	41.7	61.7	1.1 Employed	
- ทำงาน	5,359.5	203.5	665.2	944.5	968.1	755.1	273.7	0.6	920.1	432.2	93.2	41.7	61.7	- At work	
- ไม่ทำงานแต่มีงานประจำ	16.6	0.5	4.7	1.7	3.3	1.9	0.3	-	1.1	0.9	2.2	-	-	- With job but not at work	
1.2 ผู้ว่างงาน	62.5	0.7	3.7	3.3	14.3	8.7	5.2	-	15.2	8.7	2.6	-	-	1.2 Unemployed	
- หางานทำ	12.8	0.2	0.3	0.5	5.6	1.6	1.2	-	2.7	-	0.8	-	-	- Looking for work	
- ไม่ทำงานทำ/พร้อมที่จะทำงาน	49.6	0.5	3.4	2.8	8.7	7.1	4.1	-	12.5	8.7	1.8	-	-	- Not looking/available for work	
2. กำลังแรงงานที่รอฤดูกาล	3.6	0.1	1.2	0.9	0.5	0.5	-	-	0.4	-	-	-	-	2. Seasonally inactive labor force	
ผู้ไม่อยู่ในกำลังแรงงาน	2,239.8	115.3	584.7	313.0	477.7	346.3	96.9	0.2	175.7	70.4	46.3	2.3	11.0	Persons not in Labor Force	
1. ทำงานบ้าน	711.0	34.3	155.1	159.6	129.8	84.9	31.1	-	74.5	31.6	6.4	1.4	2.4	1. Household work	
2. เรียนหนังสือ	524.6	-	-	49.1	255.3	175.4	34.9	-	5.6	4.1	0.3	-	-	2. Studies	
3. ยังเด็ก ชรา/ไม่สามารถทำงานได้	670.5	78.8	401.3	73.8	37.6	35.4	11.7	-	13.1	11.9	4.3	-	2.5	3. Too young/old/incapable of work	
4. อื่น ๆ	333.8	2.3	28.3	30.5	55.0	50.6	19.3	0.2	82.6	22.7	35.3	0.8	6.1	4. Others	

┆ รวมอาชีพระยะสั้น ┆ Including Short Course Vocational

ไตรมาสที่ 2/2560 : Quarter 2/2017

หน่วยเป็นพัน : In Thousands

ตารางที่ 3 จำนวนประชากรอายุ 15 ปีขึ้นไป จำแนกตามระดับการศึกษาที่สำเร็จ สถานภาพแรงงาน เพศ และเขตการปกครอง ภาคกลาง (ต่อ)
TABLE 3 POPULATION 15 YEARS AND OVER BY LEVEL OF EDUCATIONAL ATTAINMENT, LABOR FORCE STATUS, SEX AND AREA, CENTRAL REGION (Contd)

สถานภาพแรงงาน	ในเขตเทศบาล MUNICIPAL AREA												LABOR FORCE STATUS		
	รวม	ไม่มี การศึกษา	ต่ำกว่า ประถมศึกษา	ประถมศึกษา	มัธยมศึกษา ตอนต้น	มัธยมศึกษาตอนปลาย				อุดมศึกษา				อื่นๆ	ไม่ทราบ
						Upper	Secondary	Academic	Teacher	Higher	Technical	Education			
ยอดรวม	7,681.9	320.1	1,259.5	1,263.4	1,463.8	1,112.5	376.1	0.8	1,112.4	512.3	144.3	44.0	72.7	TOTAL	
ชาย	3,693.9	127.6	508.2	642.7	761.2	547.8	223.3	0.6	490.8	287.2	42.7	20.8	41.1	MALE	
กำลังแรงงาน	2,896.5	103.8	325.2	551.1	563.8	405.2	175.5	0.6	425.7	261.4	29.0	20.8	34.5	Total Labor Force	
1. กำลังแรงงานปัจจุบัน	2,894.2	103.8	324.6	550.5	563.6	404.6	175.5	0.6	425.4	261.4	29.0	20.8	34.5	1. Current labor force	
1.1 ผู้มีงานทำ	2,858.7	103.5	321.5	547.4	554.7	398.5	172.1	0.6	421.1	255.7	28.3	20.8	34.5	1.1 Employed	
- ทำงาน	2,849.1	103.5	317.8	546.0	553.3	397.2	171.9	0.6	420.9	255.3	27.4	20.8	34.5	- At work	
- ไม่ทำงานแต่มีงานประจำ	9.7	-	3.8	1.5	1.4	1.3	0.3	-	0.2	0.4	0.9	-	-	- With job but not at work	
1.2 ผู้ว่างงาน	35.5	0.3	3.1	3.1	8.9	6.2	3.4	-	4.3	5.7	0.7	-	-	1.2 Unemployed	
- หางานทำ	4.3	-	-	0.5	1.8	0.5	1.2	-	0.3	-	-	-	-	- Looking for work	
- ไม่หางานทำ/พร้อมที่จะทำงาน	31.2	0.3	3.1	2.6	7.1	5.6	2.2	-	3.9	5.7	0.7	-	-	- Not looking/available for work	
2. กำลังแรงงานที่รอฤดูกาล	2.3	-	0.6	0.6	0.2	0.5	-	-	0.4	-	-	-	-	2. Seasonally inactive labor force	
ผู้ไม่อยู่ในกำลังแรงงาน	797.4	23.8	183.0	91.6	197.4	142.7	47.8	-	65.1	25.8	13.7	-	6.6	Persons not in Labor Force	
1. ทำงานบ้าน	56.0	1.8	7.2	13.3	11.6	9.8	2.4	-	6.5	3.2	0.3	-	0.1	1. Household work	
2. เรียนหนังสือ	250.0	-	-	20.8	127.5	76.8	22.6	-	1.4	0.8	0.3	-	-	2. Studies	
3. ยึดถือ ขว/ไม่สามารถทำงานได้	289.7	21.5	159.3	36.3	23.8	21.0	9.5	-	9.3	7.3	0.7	-	1.2	3. Too young/old/incapable of work	
4. อื่น ๆ	201.6	0.6	16.5	21.3	34.4	35.1	13.4	-	48.0	14.5	12.5	-	5.3	4. Others	
หญิง	3,988.0	192.5	751.4	620.8	702.6	564.7	152.8	0.2	621.6	225.1	101.6	23.2	31.6	FEMALE	
กำลังแรงงานรวม	2,545.6	100.9	349.6	399.4	422.3	361.1	103.8	0.0	511.0	180.5	69.0	20.9	27.2	Total Labor Force	
1. กำลังแรงงานปัจจุบัน	2,544.4	100.8	349.1	399.0	422.1	361.1	103.8	0.0	511.0	180.5	69.0	20.9	27.2	1. Current labor force	
1.1 ผู้มีงานทำ	2,517.4	100.5	348.4	398.8	416.7	358.5	101.9	0.0	500.1	177.5	67.1	20.9	27.2	1.1 Employed	
- ทำงาน	2,510.5	100.0	347.4	398.5	414.8	357.9	101.9	0.0	499.2	176.9	65.7	20.9	27.2	- At work	
- ไม่ทำงานแต่มีงานประจำ	7.0	0.5	1.0	0.2	1.9	0.6	-	-	0.9	0.6	1.4	-	-	- With job but not at work	
1.2 ผู้ว่างงาน	26.9	0.3	0.7	0.2	5.4	2.6	1.9	-	10.9	3.0	1.9	-	-	1.2 Unemployed	
- หางานทำ	8.5	0.2	0.3	-	3.8	1.1	-	-	2.3	-	0.8	-	-	- Looking for work	
- ไม่หางานทำ/พร้อมที่จะทำงาน	18.5	0.2	0.4	0.2	1.7	1.5	1.9	-	8.6	3.0	1.1	-	-	- Not looking/available for work	
2. กำลังแรงงานที่รอฤดูกาล	1.2	0.1	0.5	0.4	0.2	-	-	-	-	-	-	-	-	2. Seasonally inactive labor force	
ผู้ไม่อยู่ในกำลังแรงงาน	1,442.4	91.6	401.7	221.4	280.3	203.6	49.0	0.2	110.6	44.6	32.6	2.3	4.5	Persons not in Labor Force	
1. ทำงานบ้าน	654.9	32.5	148.0	146.3	118.2	75.0	28.7	-	68.0	28.4	6.2	1.4	2.3	1. Household work	
2. เรียนหนังสือ	274.6	-	-	28.3	127.8	98.6	12.3	-	4.2	3.3	-	-	-	2. Studies	
3. ยึดถือ ขว/ไม่สามารถทำงานได้	380.8	57.3	242.0	37.5	13.8	14.5	2.2	-	3.9	4.6	3.7	-	1.3	3. Too young/old/incapable of work	
4. อื่น ๆ	132.2	1.8	11.8	9.2	20.6	15.5	5.9	0.2	34.5	8.3	22.8	0.8	0.9	4. Others	

1/ รวมอาชีพระยะสั้น 1/ Including Short Course Vocational

ไตรมาสที่ 2/2560 : Quarter 2/2017

หน่วยเป็นพัน : In Thousands

ตารางที่ 3 จำนวนประชากรอายุ 15 ปีขึ้นไป จำแนกตามระดับการศึกษาที่สำเร็จ สถานภาพแรงงาน เพศ และเขตการปกครอง ภาคกลาง (ต่อ)

TABLE 3 POPULATION 15 YEARS AND OVER BY LEVEL OF EDUCATIONAL ATTAINMENT, LABOR FORCE STATUS, SEX AND AREA, CENTRAL REGION (Contd)

ไตรมาสที่ 2/2560 : Quarter 2/2017

หน่วยเป็นพัน : in Thousands

สถานภาพแรงงาน	รวม	ไม่มีการศึกษา	ต่ำกว่าประถมศึกษา	ประถมศึกษาไม่ครบถ้วน	ประถมศึกษา	มัธยมศึกษาตอนต้น	มัธยมศึกษาตอนปลาย				อุดมศึกษา			ไม่ทราบ	อื่น ๆ ^{1/}	LABOR FORCE STATUS	
							Upper Secondary Level		Higher Level		มหาวิทยาลัย	มหาวิทยาลัยเทคนิค	มหาวิทยาลัย				Teacher Training
							สามัญ	วิชาชีพ	วิชาการ	วิชาชีพ							
Total	No schooling	Incomplete primary	Primary	Lower Secondary	General/Academic	Vocational	Teacher Training	Academic	Technical Education	Higher Education	Teacher Training	Others	Unknown	TOTAL			
ยอดรวม	8,923.8	382.0	2,061.8	1,722.5	1,823.4	1,118.6	354.7	0.9	751.7	494.1	137.5	35.9	40.8				
กำลังแรงงานรวม	6,353.8	205.9	1,122.8	1,387.1	1,272.0	829.2	252.2	0.2	672.5	438.0	105.4	33.1	35.7	Total Labor Force			
1. กำลังแรงงานปัจจุบัน	6,337.8	205.0	1,114.9	1,383.9	1,270.5	827.4	252.2	0.2	672.5	437.4	105.4	33.1	35.4	1. Current labor force			
1.1 ผู้มีงานทำ	6,269.3	203.9	1,112.2	1,374.3	1,254.1	817.8	245.6	0.2	665.9	426.8	102.8	32.4	33.5	1.1 Employed			
- ทำงาน	6,223.6	202.1	1,094.9	1,362.1	1,251.0	814.1	244.9	0.2	663.7	425.3	99.4	32.4	33.5	- At work			
- ไม่ทำงานแต่มีงานประจำ	45.7	1.8	17.3	12.2	3.1	3.7	0.7	-	2.2	1.5	3.4	-	-	- With job but not at work			
1.2 ผู้ว่างงาน	68.5	1.1	2.7	9.6	16.4	9.6	6.6	-	6.7	10.6	2.6	0.7	1.9	1.2 Unemployed			
- พยายามทำ	17.6	0.4	1.1	3.5	3.0	1.6	2.4	-	2.1	3.7	-	-	-	- Looking for work			
- ไม่ทำงานทำ/พร้อมที่จะทำงาน	51.0	0.7	1.7	6.1	13.5	8.1	4.2	-	4.5	7.0	2.6	0.7	1.9	- Not looking/available for work			
2. กำลังแรงงานที่รอฤดูกาล	16.1	0.9	7.9	3.2	1.4	1.8	-	-	-	0.6	-	-	0.2	2. Seasonally inactive labor force			
ผู้ไม่อยู่ในกำลังแรงงาน	2,570.0	176.1	939.0	335.4	551.4	289.4	102.5	0.8	79.2	56.1	32.1	2.8	5.2	Persons not in Labor Force			
1. ทำงานบ้าน	841.2	35.8	283.5	166.2	154.8	81.6	34.2	0.1	44.9	27.6	7.7	1.9	2.9	1. Household work			
2. เรียนหนังสือ	563.2	-	0.3	63.9	307.2	143.5	40.0	-	0.5	7.4	0.4	-	-	2. Studies			
3. ยังเด็ก/ชร/ไม่สามารถทำงานได้	921.2	138.8	626.7	73.7	41.1	18.6	8.7	0.2	5.5	3.7	3.2	-	1.0	3. Too young/old/incapable of work			
4. อื่น ๆ	244.5	1.5	28.5	31.5	48.3	45.7	19.6	0.5	28.4	17.4	20.8	1.0	1.3	4. Others			

^{1/} รวมอาชีพระยะสั้น Including Short Course Vocational

ตารางที่ 3 จำนวนประชากรอายุ 15 ปีขึ้นไป จำแนกตามระดับการศึกษาที่สำเร็จ สถานภาพแรงงาน เพศ และเขตการปกครอง ภาคกลาง (ต่อ)

TABLE 3 POPULATION 15 YEARS AND OVER BY LEVEL OF EDUCATIONAL ATTAINMENT, LABOR FORCE STATUS, SEX AND AREA, CENTRAL REGION (Contd)

สถานภาพแรงงาน	รวม	ไม่มีการศึกษา	ต่ำกว่า ประถมศึกษา Incomplete primary	ประถมศึกษา Primary	ระดับประถมศึกษาตอนปลาย						อื่นๆ Others	ไม่ทราบ Unknown	LABOR FORCE STATUS	
					Upper Secondary Level			Higher Level						
					มัธยมศึกษา ตอนต้น Lower Secondary	มัธยมศึกษา ตอนต้น General/ Academic	สาขาวิชา- ศึกษา Vocational	สาขาวิชา- ศึกษา Technical Education	สาขาวิชา- การศึกษ Teacher Training	สาขาวิชา- การศึกษ Teacher Training				สาขาวิชา- การศึกษ Teacher Training
					1,722.5	1,118.6	354.7	751.7	494.1	137.5				
ยอดรวม	8,923.8	382.0	2,061.8	1,722.5	1,823.4	1,118.6	354.7	751.7	494.1	137.5	40.8	TOTAL		
ชาย	4,365.1	140.8	884.2	934.3	993.4	553.2	198.9	304.3	277.9	38.3	21.8	MALE		
กำลังแรงงานรวม	3,467.9	98.4	581.4	817.2	771.4	451.6	147.7	277.3	255.6	29.5	20.7	Total Labor Force		
1. กำลังแรงงานปัจจุบัน	3,459.5	98.1	577.8	815.6	770.0	450.2	147.7	277.3	255.6	29.5	20.7	1. Current labor force		
1.1 ผู้มีงานทำ	3,416.7	97.7	576.4	809.1	758.9	443.9	144.0	273.3	248.2	29.3	17.0	1.1 Employed		
- ทำงาน	3,389.5	96.4	564.0	802.0	756.6	441.4	143.6	273.1	247.8	28.7	17.0	- At work		
- ไม่ทำงานแต่มีงานประจำ	27.2	1.3	12.4	7.2	2.3	2.5	0.4	0.2	0.4	0.6	-	- With job but not at work		
1.2 ผู้ว่างงาน	42.8	0.4	1.4	6.5	11.1	6.3	3.7	3.9	7.5	0.2	1.9	1.2 Unemployed		
- หางานทำ	11.4	-	0.4	1.8	1.2	1.6	1.4	1.8	3.2	-	-	- Looking for work		
- ไม่หางานทำ/พร้อมที่จะทำงาน	31.4	0.4	1.0	4.6	9.8	4.8	2.3	2.2	4.3	0.2	1.9	- Not looking/available for work		
2. กำลังแรงงานที่ออกตลาด	8.4	0.3	3.6	1.6	1.4	1.4	-	-	-	-	-	2. Seasonally inactive labor force		
ผู้ไม่อยู่ในกำลังแรงงาน	897.1	42.4	302.8	117.1	222.0	101.6	51.2	27.0	22.3	8.8	0.6	Persons not in Labor Force		
1. ทำงานบ้าน	63.7	1.6	18.2	13.3	10.8	4.4	4.4	8.0	2.5	-	0.6	1. Household work		
2. เรียนหนังสือ	273.5	-	0.3	38.4	149.0	55.4	25.8	-	4.2	0.4	-	2. Studies		
3. อีจติค ครู/ไม่สามารถทำงานได้	410.6	40.5	265.1	44.0	30.4	14.0	8.3	3.3	3.7	1.1	-	3. Too young/old/incapable of work		
4. อื่น ๆ	149.3	0.3	19.3	21.5	31.8	27.8	12.8	15.8	12.0	7.4	0.8	4. Others		
หญิง	4,558.8	241.1	1,177.6	788.2	830.0	565.4	155.8	447.4	216.1	99.1	18.2	FEMALE		
กำลังแรงงานรวม	2,885.9	107.5	541.4	569.9	500.6	377.6	104.5	395.3	182.3	75.9	16.1	Total Labor Force		
1. กำลังแรงงานปัจจุบัน	2,878.3	106.9	537.1	568.3	500.6	377.2	104.5	395.3	181.8	75.9	16.1	1. Current labor force		
1.1 ผู้มีงานทำ	2,852.5	106.2	535.8	565.1	495.2	373.9	101.6	392.5	178.6	73.5	15.3	1.1 Employed		
- ทำงาน	2,834.1	105.7	530.9	560.1	494.4	372.7	101.3	390.6	177.5	70.7	15.3	- At work		
- ไม่ทำงานแต่มีงานประจำ	18.5	0.6	4.9	5.0	0.8	1.2	0.3	1.9	1.1	2.7	-	- With job but not at work		
1.2 ผู้ว่างงาน	25.7	0.7	1.3	3.2	5.4	3.3	2.9	2.7	3.2	2.4	0.7	1.2 Unemployed		
- หางานทำ	6.2	0.4	0.6	1.6	1.7	-	1.0	0.4	0.5	-	-	- Looking for work		
- ไม่หางานทำ/พร้อมที่จะทำงาน	19.5	0.3	0.7	1.5	3.7	3.3	1.9	2.4	2.7	2.4	0.7	- Not looking/available for work		
2. กำลังแรงงานที่ออกตลาด	7.7	0.6	4.4	1.6	-	0.4	-	-	0.6	-	0.2	2. Seasonally inactive labor force		
ผู้ไม่อยู่ในกำลังแรงงาน	1,672.8	133.7	636.2	218.3	329.4	187.8	51.3	52.2	33.8	23.3	2.2	Persons not in Labor Force		
1. ทำงานบ้าน	777.4	34.2	265.4	153.0	144.0	77.2	29.8	36.9	25.1	7.7	1.2	1. Household work		
2. เรียนหนังสือ	289.8	-	-	25.6	158.2	88.0	14.2	0.5	3.2	-	-	2. Studies		
3. อีจติค ครู/ไม่สามารถทำงานได้	510.5	98.3	361.6	29.7	10.7	4.6	0.5	2.2	-	2.2	-	3. Too young/old/incapable of work		
4. อื่น ๆ	95.1	1.2	9.2	10.0	16.5	17.9	6.8	12.6	5.5	13.4	1.0	4. Others		

1/ รวมอาชีพระยะสั้น 1/ Including Short Course Vocational

หน่วยเป็นพัน : in Thousands

ตารางที่ 4 จำนวนผู้จ้างทำ จำแนกตามระดับการศึกษาที่สำเร็จ อาชีพ ภาคกลาง

TABLE 4 EMPLOYED PERSONS BY LEVEL OF EDUCATIONAL ATTAINMENT, OCCUPATION , CENTRAL REGION

ไตรมาสที่ 2/2560 : Quarter 2/2017

หน่วยเป็นพัน : in Thousands

อาชีพ	รวม	ไม่มี การศึกษา No schooling	ต่ำกว่า ประถมศึกษา Incomplete primary	ประถมศึกษา Primary	มัธยมศึกษา ตอนต้น Lower Secondary	มัธยมศึกษาตอนปลาย				อุดมศึกษา			ไม่ทราบ	อื่น ๆ Others	TOTAL	OCCUPATION	
						Upper Secondary Level		Higher Level		สาขาวิชา- การศึกษา Teacher Training	สาขาวิชา- การศึกษา Higher Technical Education	สาขาวิชา- การศึกษา Academic					สาขาวิชา- การศึกษา Higher Technical Education
						สาขาสามัญ General/ Academic	สาขาวิชา- ศึกษา Vocational	สาขาวิชา- การศึกษา Teacher Training	สาขาวิชา- การศึกษา Academic								
ยอดรวม	11,645.4	407.8	1,782.1	2,320.4	2,225.4	1,574.8	519.6	0.8	1,587.1	860.0	198.2	74.1	95.2				
1. ผู้จัดการ ข้าราชการระดับอาวุโส และผู้บัญชาการหน่วย	436.8	1.7	25.5	44.3	42.2	41.8	17.7	0.2	200.5	53.5	9.2	-	0.2		1. managers, senior officials and Legislators		
2. ผู้ประกอบวิชาชีพด้านต่างๆ	598.5	1.6	7.5	7.8	11.5	20.0	9.2	-	346.8	60.4	132.7	-	1.2		2. Professionals		
3. เจ้าหน้าที่เทคนิคและผู้ประกอบวิชาชีพ ที่เกี่ยวข้องกับด้านต่างๆ	688.0	2.2	10.4	24.4	36.3	73.2	42.7	-	328.1	154.7	9.3	-	6.7		3. Technicians and associate professionals		
4. เสมียน	623.9	1.5	4.3	24.7	60.3	130.1	48.7	0.2	241.4	96.3	11.7	0.6	4.0		4. Clerks		
5. พนักงานบริการและผู้จำหน่ายสินค้า	2,510.7	50.8	424.7	498.8	537.2	411.8	127.9	0.1	273.6	142.2	21.3	0.6	21.7		5. Service workers and sell goods		
6. ผู้ปฏิบัติงานที่มีฝีมือในด้านการเกษตร ป่าไม้ และประมง	1,732.0	53.3	634.4	486.3	262.4	143.3	40.7	-	57.3	39.4	6.2	-	8.8		6. Skilled agricultural forest and fishery workers		
7. ช่างฝีมือ และผู้ปฏิบัติงานที่เกี่ยวข้อง	1,551.9	63.6	211.5	362.4	356.5	189.2	104.6	0.3	71.8	156.8	3.4	20.8	11.0		7. Craft and associate professionals		
8. ผู้ควบคุมเครื่องจักรโรงงานและเครื่องจักร และผู้ปฏิบัติงานด้านภาพประกอบ	1,935.2	85.6	136.8	392.1	585.4	428.2	97.0	-	36.0	120.8	2.7	30.6	20.2		8. Plant and machine controllers and assemblers		
9. ผู้ประกอบอาชีพงานพื้นฐาน	1,542.0	147.6	327.1	478.5	333.2	129.2	29.4	-	20.8	34.6	1.8	21.5	18.4		9. Elementary occupations		
10. คนงานซึ่งมิได้จำแนกไว้ในหมวดอื่น	26.5	-	-	1.2	0.5	7.9	1.8	-	10.7	1.3	-	-	3.2		10. Workers not classifiable by occupation		

I/ รวมอาชีพระยะสั้น I/ Including Short Course Vocational

ตารางที่ 4 จำนวนผู้มีงานทำ จำแนกตามระดับการศึกษาที่สำเร็จ อาชีพ และเพศ ภาคกลาง
TABLE 4 EMPLOYED PERSONS BY LEVEL OF EDUCATIONAL ATTAINMENT, OCCUPATION AND SEX, CENTRAL REGION

อาชีพ Occupation	รวม Total	ไม่มีการศึกษา No schooling	ต่ำกว่า ประถมศึกษา Incomplete primary	ประถมศึกษา Primary	มัธยมศึกษาตอนปลาย Upper Secondary Level				อุดมศึกษา Higher Level			ไม่ทราบ Unknown	อาชีพ OCCUPATION
					มัธยมศึกษา ตอนต้น Lower Secondary	สามัญ General/ Academic	สายอาชีพ ศึกษา Vocational	สายวิชา- การศึกษา Teacher Training	สายวิชาการ Academic	สายวิชาชีพ Higher Technical Education	สาขา อื่น ๆ Others		
ชาย Male	6,275.4	201.1	897.9	1,356.5	842.4	316.1	0.7	694.4	503.9	57.6	37.9	53.3	MALE
1. ผู้จัดการ ข้าราชการระดับอาวุโส และหัวหน้าผู้ปฏิบัติงาน และหัวหน้าผู้ปฏิบัติงาน และหัวหน้าผู้ปฏิบัติงาน	281.8	1.0	18.7	32.4	25.6	15.5	0.2	115.5	37.2	5.4	-	0.2	1. managers, senior officials and Legislators
2. ผู้ประกอบการวิชาชีพด้านต่าง ๆ	236.1	-	3.9	3.4	10.3	6.2	-	158.4	17.1	31.6	-	0.4	2. Professionals
3. เจ้าหน้าที่เทคนิคและผู้ประกอบการวิชาชีพ ที่เกี่ยวข้องกับด้านต่าง ๆ	323.2	0.7	6.4	14.0	41.8	25.8	-	112.4	92.3	4.4	-	4.3	3. Technicians and associate professionals
4. เสมียน	1,780.0	0.7	1.8	10.8	49.4	12.7	0.2	56.0	17.2	1.0	-	1.0	4. Clerks
5. พนักงานบริการและผู้จำหน่ายสินค้า	1,039.4	15.8	151.8	204.9	159.4	59.8	0.1	129.2	63.0	6.1	0.6	7.2	5. Service workers and sell goods
6. ผู้ปฏิบัติงานที่มีฝีมือในด้านเกษตร ป่าไม้ และประมง	1,042.3	23.2	347.9	289.9	97.1	28.8	-	36.0	26.9	3.5	-	6.1	6. Skilled agricultural forest and fishery workers
7. ช่างฝีมือ และผู้ปฏิบัติงานที่เกี่ยวข้อง และผู้ควบคุมเครื่องจักรโรงงานและเครื่องจักร และผู้ปฏิบัติงานด้านการประกอบ	1,135.4	40.4	126.8	263.4	143.1	92.0	0.3	51.1	144.1	3.0	8.8	9.9	7. Craft and associate professionals
8. ผู้ควบคุมเครื่องจักรโรงงานและผู้ปฏิบัติงาน และผู้ประกอบการวิชาชีพพื้นฐาน	1,239.5	49.6	100.0	277.6	242.2	57.7	-	21.6	91.8	2.1	14.9	10.7	8. Plant and machine controllers and assemblers
9. ผู้ประกอบการวิชาชีพพื้นฐาน	781.4	69.8	140.6	260.2	66.8	16.6	-	6.7	13.0	0.6	13.7	11.8	9. Elementary occupations
10. คนงานซึ่งไม่ได้จำแนกไว้ในหมวดอื่น	18.5	-	-	-	6.7	1.1	-	7.6	1.3	-	-	1.8	10. Workers not classifiable by occupation
หญิง Female	5,370.0	206.7	884.2	963.9	732.4	203.5	0.0	892.6	356.1	140.6	36.2	41.9	FEMALE
1. ผู้จัดการ ข้าราชการระดับอาวุโส และหัวหน้าผู้ปฏิบัติงาน	155.1	0.7	6.8	11.9	16.2	2.2	-	84.9	16.3	3.8	-	-	1. managers, senior officials and Legislators
2. ผู้ประกอบการวิชาชีพด้านต่าง ๆ	362.4	1.6	3.6	4.4	9.8	2.9	-	186.5	43.3	101.1	-	0.8	2. Professionals
3. เจ้าหน้าที่เทคนิคและผู้ประกอบการวิชาชีพ ที่เกี่ยวข้องกับด้านต่าง ๆ	364.9	1.5	4.0	10.4	31.4	16.9	-	215.6	62.4	4.9	-	2.4	3. Technicians and associate professionals
4. เสมียน	445.9	0.8	2.5	13.9	80.8	36.0	-	185.4	79.2	10.7	0.6	3.0	4. Clerks
5. พนักงานบริการและผู้จำหน่ายสินค้า	1,471.4	35.0	272.9	294.0	252.4	68.1	-	144.5	79.2	15.3	-	14.6	5. Service workers and sell goods
6. ผู้ปฏิบัติงานที่มีฝีมือในด้านเกษตร ป่าไม้ และประมง	689.7	30.1	286.5	196.4	46.2	12.0	-	21.3	12.5	2.7	-	2.7	6. Skilled agricultural forest and fishery workers
7. ช่างฝีมือ และผู้ปฏิบัติงานที่เกี่ยวข้อง และผู้ควบคุมเครื่องจักรโรงงานและผู้ประกอบการ	416.4	23.3	84.6	98.9	46.1	12.7	0.0	20.7	12.7	0.4	12.1	1.1	7. Craft and associate professionals
8. ผู้ประกอบการวิชาชีพพื้นฐาน และผู้ประกอบการวิชาชีพพื้นฐาน	695.7	36.1	36.9	114.5	186.0	39.2	-	14.4	29.0	0.6	15.8	9.5	8. Plant and machine controllers and assemblers
9. ผู้ประกอบการวิชาชีพพื้นฐาน	760.6	77.8	186.4	218.4	62.4	12.8	-	14.1	21.6	1.2	7.8	6.6	9. Elementary occupations
10. คนงานซึ่งไม่ได้จำแนกไว้ในหมวดอื่น	8.0	-	-	1.2	1.1	0.7	-	3.2	-	-	-	1.3	10. Workers not classifiable by occupation

1/ รวมอาชีพระยะสั้น 1/ Including Short Course Vocational

ตารางที่ 4 จำนวนผู้จ้างทำ งานตามระดับการศึกษาที่สำเร็จ อาชีพ เพศ และเขตการปกครอง ภาคกลาง (ต่อ)
TABLE 4 EMPLOYED PERSONS BY LEVEL OF EDUCATIONAL ATTAINMENT, OCCUPATION, SEX AND AREA, CENTRAL REGION (Contd.)

อาชีพ	รวม	ไม่มีการศึกษา	ต่ำกว่าประถมศึกษา	ประถมศึกษา	มัธยมศึกษาตอนต้น	มัธยมศึกษาตอนปลาย				อุดมศึกษา			I/ Others	I/ Unknown	OCCUPATION		
						ไม่มีการศึกษา	ต่ำกว่าประถมศึกษา	ประถมศึกษา	มัธยมศึกษาตอนต้น	Upper Secondary Level		Higher Level					
										General/Academic	Vocational	สายอาชีพ				สายวิชาชีพ	สายวิชาการ
Total	No schooling	primary	primary	Secondary	Lower Secondary	General/Academic	Vocational	Technical Education	Academic	Academic	Technical Education	Teacher Training	Others	Unknown			
ยอดรวม	5,376.1	204.0	669.9	946.2	971.4	757.0	274.0	433.2	921.2	95.4	433.2	95.4	41.7	61.7	TOTAL		
ชาย	2,858.7	103.5	321.5	547.4	554.7	398.5	172.1	255.7	421.1	28.3	255.7	28.3	20.8	34.5	MALE		
1. ผู้จัดการ ข้าราชการระดับอาวุโส และผู้ปฏิบัติงานนาย	134.6	1.0	9.7	14.4	12.6	9.0	8.5	17.8	58.7	2.4	17.8	2.4	-	0.2	1. managers, senior officials and Legislators		
2. ผู้ประกอบวิชาชีพด้านต่างๆ	144.4	-	0.6	1.8	2.8	6.4	2.4	9.3	104.9	16.1	9.3	16.1	-	-	2. Professionals		
3. เจ้าหน้าที่เทคนิคและผู้ประกอบวิชาชีพที่เกี่ยวข้องกับด้านต่างๆ	182.3	0.4	4.4	7.2	10.6	21.1	13.9	48.8	70.5	1.3	48.8	1.3	-	4.3	3. Technicians and associate professionals		
4. เสริม	99.0	0.7	0.5	4.4	14.7	27.4	8.0	8.7	33.1	0.4	8.7	0.4	-	1.0	4. Clerks		
5. พนักงานบริการและผู้จำหน่ายสินค้า	604.9	8.0	84.3	115.4	132.0	93.1	41.2	33.3	87.9	4.3	33.3	4.3	-	5.1	5. Service workers and sell goods		
6. ผู้ปฏิบัติงานที่มีฝีมือในด้านการเกษตร ป่าไม้ และประมง	218.0	5.9	75.1	57.8	35.4	19.8	6.2	7.2	8.8	0.8	7.2	0.8	-	1.0	6. Skilled agricultural forest and fishery workers		
7. ช่างฝีมือ และผู้ปฏิบัติงานที่เกี่ยวข้อง	542.4	23.3	53.9	113.1	119.9	60.2	46.5	75.9	35.4	1.4	75.9	1.4	5.4	7.2	7. Craft and associate professionals		
8. ผู้ควบคุมเครื่องจักรโรงงานและเครื่องจักรและผู้ปฏิบัติงานด้านการประกอบ	596.4	29.9	42.6	131.8	154.7	126.8	35.5	45.9	10.2	1.3	45.9	1.3	8.8	9.1	8. Plant and machine controllers and assemblers		
9. ผู้ประกอบอาชีพงานพื้นฐาน	322.4	34.3	50.4	101.4	71.9	32.1	9.0	7.6	4.2	0.3	7.6	0.3	6.6	4.7	9. Elementary occupations		
10. คนงานซึ่งไม่ได้จำแนกไว้ในหมวดอื่น	14.5	-	-	-	-	2.8	1.1	1.3	7.6	-	1.3	-	-	1.8	10. Workers not classifiable by occupation		

I/ รวมอาชีพระยะสั้น I/ Including Short Course Vocational

ไตรมาสที่ 2/2560 : Quarter 2/2017

ในเขตเทศบาล MUNICIPAL AREA

หน่วยเป็นพัน : in Thousands

ตารางที่ 4 จำนวนผู้มีงานทำ จำแนกตามระดับการศึกษาที่สำเร็จ อาชีพ เพศ และเขตการปกครอง ภาคกลาง (ต่อ)
TABLE 4 EMPLOYED PERSONS BY LEVEL OF EDUCATIONAL ATTAINMENT, OCCUPATION, SEX AND AREA, CENTRAL REGION (Contd.)

อาชีพ Occupation	รวม Total	ไม่มี การศึกษา No schooling	ต่ำกว่า ประถมศึกษา Incomplete primary	ประถมศึกษา Primary	มัธยมศึกษา ตอนต้น Lower Secondary	มัธยมศึกษาตอนปลาย Upper Secondary Level				อุดมศึกษา Higher Level		I/ ไม่ทราบ Unknown	I/ อื่นๆ Others	OCCUPATION		
						ไม่มี การศึกษา No schooling	ต่ำกว่า ประถมศึกษา Incomplete primary	ประถมศึกษา Primary	มัธยมศึกษา ตอนต้น Lower Secondary	มัธยมศึกษาตอนปลาย Upper Secondary Level					อุดมศึกษา Higher Level	
										สายสามัญ General/ Academic	สายอาชีพ- ศึกษา Vocational				สายวิชา- การศึกษา Teacher Training	สายวิชา การศึกษ Technical Education
หญิง	2,517.4	100.5	348.4	398.8	416.7	358.5	101.9	0.0	500.1	177.5	67.1	20.9	27.2	FEMALE		
1. ผู้จัดการ ข้าราชการระดับอาวุโส และผู้บริหารวิสาหกิจ	84.1	0.6	4.1	5.6	5.8	5.8	1.7	-	50.4	7.5	2.7	-	-	1. managers, senior officials and Legislators		
2. ผู้ประกอบวิชาชีพด้านต่างๆ	181.8	0.1	0.5	2.4	5.0	6.1	1.5	-	96.1	23.7	45.6	-	0.8	2. Professionals		
3. เจ้าหน้าที่เทคนิคและผู้ประกอบวิชาชีพ ที่เกี่ยวข้องกับด้านต่างๆ	197.0	1.0	1.5	5.6	9.6	13.0	10.4	-	120.8	30.3	2.8	-	2.1	3. Technicians and associate professionals		
4. เสมียน	226.4	0.8	1.0	8.8	12.9	37.8	13.9	-	110.6	36.1	4.4	-	0.1	4. Clerks		
5. พนักงานบริการและผู้จำหน่ายสินค้า	837.4	21.4	156.1	159.5	163.4	144.1	37.7	-	93.4	42.0	8.8	-	11.1	5. Service workers and sell goods workers		
6. ผู้ปฏิบัติงานที่มีฝีมือในด้านการเกษตร ป่าไม้ และประมง	136.1	6.3	56.4	33.4	14.8	11.4	5.2	-	3.6	3.9	1.0	-	0.2	6. Skilled agricultural forest and fishery workers		
7. ช่างฝีมือ และผู้ปฏิบัติงานที่เกี่ยวข้อง	198.1	15.5	36.6	41.6	45.0	26.4	3.7	0.0	10.7	6.7	0.3	10.5	1.1	7. Craft and associate professionals		
8. ผู้ควบคุมเครื่องจักรโรงงานและเครื่องจักร และผู้ปฏิบัติงานด้านการประกอบ	343.1	23.8	17.8	53.0	100.0	88.4	22.6	-	7.6	14.3	0.4	6.8	8.5	8. Plant and machine controllers and assemblers		
9. ผู้ประกอบอาชีพพื้นฐาน	306.7	31.2	74.5	87.9	59.8	24.4	5.3	-	3.8	13.0	1.2	3.6	2.1	9. Elementary occupations		
10. คนงานซึ่งมิได้จำแนกไว้ในหมวดอื่น	6.8	-	-	0.9	0.5	1.1	-	-	3.2	-	-	-	1.2	10. Workers not classifiable by occupation		

I/ รวมอาชีพระยะสั้น I/ Including Short Course Vocational

ไตรมาสที่ 2/2560 : Quarter 2/2017

ในเขตเทศบาล MUNICIPAL AREA

หน่วยเป็นพัน : in Thousands

ตารางที่ 4 จำนวนผู้จ้างทำ จำนวนตามระดับการศึกษาที่สำเร็จ อาชีพ เพศ และเขตการปกครอง ภาคกลาง (ต่อ)
TABLE 4 EMPLOYED PERSONS BY LEVEL OF EDUCATIONAL ATTAINMENT, OCCUPATION, SEX AND AREA, CENTRAL REGION (Contd.)

อาชีพ Occupation	เขตเทศบาล NON-MUNICIPAL AREA										รวม Total	ไม่ การศึกษา No schooling	ต่ำกว่า ประถมศึกษา primary incomplete	ประถมศึกษา Primary	มัธยมศึกษา ตอนต้น Lower Secondary	มัธยมศึกษาตอนปลาย Upper Secondary Level				อุดมศึกษา Higher Level			ไม่ทราบ Unknown	อื่น ๆ Others	L/ Others	OCCUPATION
	มัธยมศึกษา General/ Academic	สายอาชีพ Vocational	สาขาวิชา- การศึกษา Teacher Training	สาขาวิชา- การศึกษา Academic	สาขาอาชีพ Higher Technical Education	สาขาวิชา- การศึกษา Teacher Training	สาขาอาชีพ Higher Education	สาขาวิชา- การศึกษา Teacher Training	สาขาอาชีพ Higher Education	สาขาวิชา- การศึกษา Teacher Training						สาขาอาชีพ Higher Education										
																	สายสามัญ General/ Academic	สายอาชีพ Vocational	สาขาวิชา- การศึกษา Teacher Training	สาขาวิชา- การศึกษา Academic	สาขาอาชีพ Higher Technical Education	สาขาวิชา- การศึกษา Teacher Training				
ยอดรวม	6,269.3	203.9	1,112.2	1,374.3	1,254.1	817.8	245.6	0.2	665.9	426.8	102.8	32.4	33.5	33.5	32.4	33.5	TOTAL									
ชาย	3,416.7	97.7	576.4	809.1	758.9	443.9	144.0	0.2	273.3	248.2	29.3	17.0	18.8	18.8	17.0	18.8	MALE									
1. ผู้จัดการ ข้าราชการระดับอาวุโส และผู้บัญชาการ	147.2	-	9.0	17.9	17.5	16.6	7.0	-	56.8	19.4	3.0	-	-	-	-	-	1. managers, senior officials and Legislators									
2. ผู้ประกอบการวิชาชีพด้านต่าง ๆ	91.7	-	3.3	1.6	2.1	3.9	3.8	-	53.5	7.8	15.5	-	0.4	0.4	-	0.4	2. Professionals									
3. เจ้าหน้าที่เทคนิคและผู้ประกอบการวิชาชีพ ที่เกี่ยวข้องกับด้านต่าง ๆ	140.8	0.4	2.0	6.8	10.4	20.7	11.9	-	42.0	43.5	3.1	-	-	-	-	-	3. Technicians and associate professionals									
4. เสริม	79.0	-	1.3	6.3	12.5	22.0	4.7	0.2	22.9	8.5	0.6	-	-	-	-	-	4. Clerks									
5. พนักงานบริการและผู้จำหน่ายสินค้า	434.5	7.7	67.5	89.4	109.5	66.4	18.6	-	41.3	29.7	1.8	0.6	2.1	0.6	0.6	2.1	5. Service workers and sell goods									
6. ผู้ปฏิบัติงานที่มีฝีมือในด้านการเกษตร ป่าไม้ และประมง	824.3	17.3	272.8	232.1	147.5	77.3	22.6	-	27.2	19.7	2.7	-	5.1	-	-	5.1	6. Skilled agricultural forest and fishery workers									
7. ช่างฝีมือ และผู้ปฏิบัติงานที่เกี่ยวข้อง	593.1	17.1	73.0	150.4	132.8	82.9	45.5	-	15.7	68.2	1.6	3.3	2.7	3.3	3.3	2.7	7. Craft and associate professionals									
8. ผู้ควบคุมเครื่องจักรโรงงานและเครื่องจักร และผู้ปฏิบัติงานด้านการประกอบ	643.1	19.7	57.4	145.8	216.8	115.4	22.2	-	11.4	46.0	0.8	6.1	1.5	6.1	6.1	1.5	8. Plant and machine controllers and assemblers									
9. ผู้ประกอบอาชีพงานพื้นฐาน	459.1	35.5	90.2	158.8	109.8	34.7	7.7	-	2.6	5.4	0.3	7.1	7.1	7.1	7.1	7.1	9. Elementary occupations									
10. คนงานซึ่งไม่ได้จำแนกไว้ในหมวดอื่น	4.0	-	-	-	-	4.0	-	-	-	-	-	-	-	-	-	-	-	10. Workers not classifiable by occupation								

1/ รวมอาชีพระยะสั้น 1/ Including Short Course Vocational

ตารางที่ 4 จำนวนผู้จ้างทำ จำนวนตามระดับการศึกษาที่สำเร็จ อาชีพ เพศ และเขตการปกครอง ภาคกลาง (ต่อ)
TABLE 4 EMPLOYED PERSONS BY LEVEL OF EDUCATIONAL ATTAINMENT, OCCUPATION, SEX AND AREA, CENTRAL REGION (Contd.)

ไตรมาสที่ 2/2560 : Quarter 2/2017

นอกเขตเทศบาล NON-MUNICIPAL AREA

หน่วยนับพัน : in Thousands

อาชีพ Occupation	รวม Total	ไม่มีการศึกษา No schooling	ต่ำกว่า ประถมศึกษา primary incomplete	ประถมศึกษา Primary	มัธยมศึกษา ตอนต้น Lower Secondary	มัธยมศึกษาตอนปลาย Upper Secondary Level				อุดมศึกษา Higher Level			ไม่ทราบ Unknown	อื่นๆ Others	/	OCCUPATION	
						General/ Academic	Vocational	Teacher Training	สายวิชา- การศึกษา Teacher Training	สายวิชาการ Academic	สายวิชาชีพ Technical Education	สายวิชา- การศึกษ Higher Teacher Training					
																	สายสามัญ General/ Academic
หญิง	2,852.5	106.2	535.8	565.1	495.2	373.9	101.6	-	392.5	178.6	73.5	15.3	14.8			FEMALE	
1. ผู้จัดการ ข้าราชการระดับอาวุโส และผู้บริหารวิสาหกิจ และผู้บริหารวิสาหกิจ	71.0	0.1	2.8	6.3	6.4	10.4	0.5	-	34.6	8.8	1.1	-	-	-	-	1. managers, senior officials and Legislators	
2. ผู้ประกอบวิชาชีพด้านต่างๆ	180.7	1.5	3.1	1.9	1.6	3.7	1.4	-	92.4	19.6	55.5	-	-	-	-	2. Professionals	
3. เจ้าหน้าที่เทคนิคและผู้ประกอบวิชาชีพ ที่เกี่ยวข้องกับด้านต่างๆ	167.9	0.5	2.6	4.8	5.7	18.4	6.6	-	94.8	32.1	2.1	-	0.3	-	-	3. Technicians and associate professionals	
4. เติมน	219.5	-	1.5	5.1	20.2	42.9	22.1	-	74.8	43.1	6.3	0.6	2.9	-	-	4. Clerks	
5. พนักงานบริการและผู้จำหน่ายสินค้า	633.9	13.6	116.7	134.4	132.2	108.3	30.5	-	51.0	37.2	6.5	-	3.5	-	-	5. Service workers and sell goods	
6. ผู้ปฏิบัติงานที่มีฝีมือในด้านการเกษตร ป่าไม้ และประมง	553.6	23.8	230.1	163.0	64.6	34.8	6.8	-	17.8	8.6	1.7	-	2.5	-	-	6. Skilled agricultural forest and fishery workers	
7. ช่างฝีมือ และผู้ปฏิบัติงานที่เกี่ยวข้อง	218.3	7.8	48.1	57.3	58.9	19.7	8.9	-	10.0	6.1	0.1	1.6	-	-	-	7. Craft and associate professionals	
8. ผู้ควบคุมเครื่องจักรโรงงานและเครื่องจักร และผู้ปฏิบัติงานด้านการประกอบ	352.7	12.3	19.1	61.5	113.9	97.6	16.6	-	6.9	14.6	0.2	9.0	1.0	-	-	8. Plant and machine controllers and assemblers	
9. ผู้ประกอบอาชีพพื้นฐาน	453.8	46.6	111.9	130.4	91.7	38.1	7.5	-	10.3	8.6	-	4.2	4.5	-	-	9. Elementary occupations	
10. คนงานซึ่งไม่ได้จำแนกไว้ในหมวดอื่น	1.2	-	-	0.4	-	-	0.7	-	-	-	-	-	0.2	-	-	-	10. Workers not classifiable by occupation

/ รวมอาชีพระยะสั้น / Including Short Course Vocational

ตารางที่ 5 จำนวนผู้มีงานทำ จำแนกตามระดับการศึกษาที่สำเร็จ อุตสาหกรรม ภาคกลาง

TABLE 5 EMPLOYED PERSONS BY LEVEL OF EDUCATIONAL ATTAINMENT, INDUSTRY, CENTRAL REGION

อุตสาหกรรม Industry	มัธยมศึกษาตอนปลาย Upper Secondary Level										อุดมศึกษา Higher Level			INDUSTRY
	รวม Total	ไม่มี การศึกษา No schooling	ต่ำกว่า ประถมศึกษา Incomplete primary	ประถมศึกษา Primary	มัธยมศึกษา Secondary		สายสามัญ General/Academic		สายวิชาชีพ Technical Education		สาขาวิชา- การศึกษา Teacher Training	อื่นๆ Others	ไม่ทราบ Unknown	
					Lower Secondary	Upper Secondary	Academic	Vocational	Academic	Technical Education				
ยอดรวม	11,645.4	407.8	1,782.1	2,320.4	2,225.4	1,574.8	519.6	0.8	1,587.1	860.0	198.2	74.1	95.2	TOTAL
1.เกษตรกรรม การป่าไม้ และการประมง	2,086.2	89.1	740.7	615.2	318.2	158.4	43.6	-	59.6	40.8	7.3	-	13.3	1. Agriculture, forestry and fishing
2.การทำเหมืองแร่ และเหมืองหิน	26.8	0.8	4.4	4.6	5.8	3.4	1.2	-	2.1	4.1	0.2	-	0.2	2. Mining and quarrying
3. การผลิต	3,400.6	190.0	225.2	549.2	810.3	626.5	177.9	0.0	365.5	341.5	12.5	68.8	33.2	3. Manufacturing
4. ไฟฟ้า ก๊าซ ไอน้ำและระบบปรับอากาศ	62.1	-	0.5	5.2	1.7	5.8	2.0	-	29.6	15.6	1.0	-	0.7	4. Electricity, gas, steam and air conditioning supply
5. การจัดการน้ำ การจัดการและเก็บบำบัดน้ำเสีย ของเสีย และสิ่งปฏิกูล	31.9	-	3.1	4.1	6.8	3.9	1.6	-	7.3	4.9	0.2	-	-	5. Water supply; sewerage, waste management and remediation activities
6. การก่อสร้าง	612.3	27.3	112.1	204.9	108.0	56.0	24.7	-	47.1	29.0	0.8	0.5	2.0	6. Construction
7. การขนส่ง และการขายปลีก การซ่อมยานยนต์	2,020.2	48.6	310.0	356.6	382.0	317.9	116.5	0.4	290.6	159.2	15.5	3.2	19.6	7. Wholesale and retail trade; repair of motor vehicles and motorcycles
8. การขนส่ง และสถานที่เก็บสินค้า	483.7	4.1	58.5	114.7	109.0	53.7	26.8	-	74.4	36.5	3.5	1.6	0.9	8. Transportation and storage
9. ที่พักแรมและบริการด้านอาหาร	885.4	29.5	145.2	217.2	213.4	126.8	34.5	0.1	70.3	33.4	6.0	-	9.0	9. Accommodation and food service activities
10. ข้อมูลข่าวสารและการสื่อสาร	50.4	0.4	0.4	-	2.2	6.5	2.5	-	31.6	5.6	1.4	-	-	10. Information and communication
11. กิจกรรมทางการเงินและการประกันภัย	141.8	-	1.3	4.3	5.0	10.5	6.5	-	100.1	11.9	2.1	-	-	11. Financial and insurance activities
12. กิจกรรมอสังหาริมทรัพย์	89.7	2.4	18.3	13.5	15.4	7.9	3.4	-	20.5	7.3	0.7	-	0.3	12. Real estate activities
13. กิจกรรมทางวิชาชีพ วิทยาศาสตร์ และเทคนิค	109.0	-	2.9	12.7	3.4	4.0	4.3	-	58.2	21.1	2.0	-	0.4	13. Professional, scientific and technical activities
14. กิจกรรมการบริหารและการบริการสนับสนุน	202.2	4.1	37.4	51.0	47.7	17.9	7.4	-	19.0	14.0	1.7	-	2.1	14. Administrative and support service activities
15. การบริหารราชการ การป้องกันประเทศ การประมงสัตว์	473.1	0.7	24.6	33.0	55.1	72.8	30.9	0.2	197.8	45.8	8.4	-	3.9	15. Public administration and defence; compulsory social security
16. การศึกษา	291.1	0.5	7.8	16.3	10.5	11.9	2.1	-	106.4	8.8	124.7	-	2.2	16. Education
17. กิจกรรมด้านสุขภาพและงานสังคมสงเคราะห์	211.9	0.9	10.4	13.6	26.2	32.9	7.9	-	60.4	52.6	4.9	-	2.2	17. Human health and social work activities
18. ศิลปะ ความบันเทิง และนันทนาการ	93.0	0.7	10.8	17.1	19.6	14.1	6.7	-	16.7	6.3	0.8	-	0.2	18. Arts, entertainment and recreation
19. กิจกรรมบริการด้านอื่น ๆ	286.0	4.8	52.8	72.8	74.0	32.9	14.4	-	12.8	18.5	1.3	-	1.7	19. Other service activities
20. กิจกรรมการทำงานในครัวเรือนส่วนบุคคล การผลิตสินค้าและบริการที่ขึ้นเองเพื่อใช้ในครัวเรือน	47.9	3.9	15.9	11.9	7.4	5.8	1.3	-	0.4	1.0	-	-	0.4	20. Activities of households as employers; undifferentiated goods and services-producing activities of households for own use
21. กิจกรรมขององค์กรระหว่างประเทศ	0.2	-	-	-	-	-	-	-	0.2	-	-	-	-	21. Activities of extraterritorial organizations and bodies
22. ไม่ทราบ	40.1	-	-	2.4	3.8	5.3	3.7	-	16.5	2.2	3.2	-	3.1	22. Unknown

1/ รวมอาชีพระยะสั้น 1/ Including Short Course Vocational

ตารางที่ 5 จำนวนผู้มีงานทำ จำแนกตามระดับการศึกษาที่สำเร็จ อุตสาหกรรม ภาคกลาง

TABLE 5 EMPLOYED PERSONS BY LEVEL OF EDUCATIONAL ATTAINMENT, INDUSTRY, CENTRAL REGION

อุตสาหกรรม Industry	รวม Total	ไม่มีการศึกษา No schooling	ต่ำกว่า primary	ประถมศึกษา Primary	มัธยมศึกษา ตอนต้น Lower Secondary	มัธยมศึกษาตอนปลาย Upper Secondary Level				อุดมศึกษา Higher Level		อื่นๆ Others	ไม่ทราบ Unknown	INDUSTRY
						สายสามัญ General/Academic	สายวิชาชีพ Vocational	สาขาวิชา- การศึกษา Teacher Training	สาขาวิชา- การศึกษาศึกษา Academic	สาขาวิชา- การศึกษาศึกษา Technical Education	สาขาวิชา- การศึกษาศึกษา Higher Education			
ชาย	6,275.4	201.1	897.9	1,356.5	1,313.6	842.4	316.1	0.7	694.4	503.9	57.6	37.9	53.3	MALE
1. เกษตรกรรม ปลูกป่าน้ำ และถั่วเขียว	1,252.3	39.4	403.9	374.9	219.9	106.3	30.9	-	35.8	27.9	4.6	-	8.7	1. Agriculture, forestry and fishing
2. การทำเหมืองแร่ และเหมืองหิน	15.6	0.8	3.3	3.3	3.6	1.8	0.6	-	2.1	-	-	-	0.2	2. Mining and quarrying
3. การผลิต	1,783.7	96.7	89.4	289.4	430.1	312.4	108.4	-	198.3	238.5	7.5	33.7	19.4	3. Manufacturing
4. ไฟฟ้า, ก๊าซ ไอน้ำ และระบบปรับอากาศ	42.7	-	0.5	4.3	1.2	3.0	2.0	-	16.2	14.5	0.5	-	0.7	4. Electricity, gas, steam and air conditioning supply
5. การจัดหา การจัดการและการบำบัดน้ำเสีย ของเสีย และสิ่งปฏิกูล	23.5	-	2.3	2.7	5.6	3.0	0.6	-	6.0	3.0	0.2	-	-	5. Water supply; sewerage, waste management and remediation activities
6. การก่อสร้าง	520.4	20.2	90.3	174.7	96.2	50.7	24.0	-	35.4	26.4	0.8	0.5	1.2	6. Construction
7. การขนส่ง และการขายปลีก การซ่อมยานยนต์	1,008.3	22.0	132.1	195.0	224.5	147.0	63.7	0.4	127.3	76.2	5.9	3.2	11.0	7. Wholesale and retail trade; repair of motor vehicles and motorcycles
8. การขนส่ง และสถานที่สินค้า	403.8	3.5	52.5	109.6	98.1	48.2	20.5	-	42.7	27.1	0.2	0.5	0.9	8. Transportation and storage
9. ที่พักรวมและภัตตาคาร	311.1	10.8	38.2	70.6	82.0	43.2	15.2	0.1	27.6	17.0	1.5	-	4.7	9. Accommodation and food service activities
10. ข้อมูลข่าวสารและการสื่อสาร	29.3	0.4	0.4	-	1.5	1.5	0.4	-	17.0	4.2	0.4	-	-	10. Information and communication
11. กิจกรรมทางการเงินและการประกันภัย	53.3	-	0.5	2.3	0.5	5.2	2.6	-	34.4	5.9	2.0	-	-	11. Financial and insurance activities
12. กิจกรรมอสังหาริมทรัพย์	35.6	1.6	5.2	4.5	8.3	2.9	3.0	-	5.6	3.9	0.4	-	0.3	12. Real estate activities
13. กิจกรรมทางวิชาชีพ วิทยาศาสตร์ และเทคนิค	131.0	2.2	24.0	35.5	37.6	11.7	4.9	-	8.1	6.3	0.3	-	0.2	13. Professional, scientific and technical activities
14. กิจกรรมการบริหารและการบริการสนับสนุน	278.0	0.4	18.7	24.5	45.8	55.4	22.3	0.2	83.7	21.9	2.8	-	2.4	14. Administrative and support service activities
15. การบริหารราชการ การป้องกันประเทศ การป้องกันสังคม	82.8	-	3.2	6.4	4.9	4.2	0.3	-	32.5	2.7	27.3	-	1.3	15. Public administration and defence, compulsory social security
16. การศึกษา	47.6	-	1.6	3.0	9.4	11.0	2.0	-	13.4	6.5	0.7	-	-	16. Education
17. กิจกรรมด้านสุขภาพและงานสังคมสงเคราะห์	51.9	0.6	6.0	9.5	7.5	8.9	4.2	-	9.7	4.8	0.8	-	-	17. Human health and social work activities
18. ศิลปะ ความบันเทิง และนันทนาการ	118.2	1.6	22.5	35.6	28.0	13.4	4.4	-	6.1	6.4	0.3	-	0.3	18. Arts, entertainment and recreation
19. กิจกรรมบริการด้านอื่น ๆ	11.2	1.0	1.2	1.6	4.6	2.2	0.4	-	-	0.1	-	-	-	19. Other service activities
20. กิจกรรมการจ้างงานในครัวเรือนส่วนบุคคล การผลิตสินค้าและบริการที่ทำขึ้นเพื่อใช้ในครัวเรือน	20.8	-	-	-	-	-	-	-	-	-	-	-	-	20. Activities of households as employers, undifferentiated goods and services-producing activities of households for own use
21. กิจกรรมขององค์กรระหว่างประเทศ	-	-	-	-	-	-	-	-	-	-	-	-	-	21. Activities of extraterritorial organizations and bodies
22. ไม่ทราบ	5,370.0	206.7	884.2	963.9	911.8	732.4	203.5	0.0	892.6	356.1	140.6	36.2	41.9	22. Unknown
หญิง	833.9	49.7	336.7	240.3	98.4	52.1	12.7	-	23.8	13.0	2.7	-	4.5	FEMALE
1. เกษตรกรรม ปลูกป่าน้ำ และถั่วเขียว	11.2	0.1	1.1	1.3	2.2	1.6	0.7	-	4.1	4.1	0.2	-	-	1. Agriculture, forestry and fishing
2. การทำเหมืองแร่ และเหมืองหิน	1,616.8	93.2	135.8	259.9	380.1	314.1	69.5	0.0	207.2	103.0	5.0	35.2	13.8	2. Mining and quarrying
3. การผลิต	19.3	-	-	0.9	0.5	2.8	-	-	13.4	1.2	0.5	-	-	3. Manufacturing
4. ไฟฟ้า, ก๊าซ ไอน้ำ และระบบปรับอากาศ	8.4	-	0.8	1.3	1.1	0.9	1.0	-	1.3	1.9	-	-	-	4. Electricity, gas, steam and air conditioning supply
5. การจัดหา การจัดการและการบำบัดน้ำเสีย ของเสีย และสิ่งปฏิกูล	92.0	7.2	21.7	30.1	11.8	5.3	0.7	-	11.8	2.6	-	-	0.8	5. Water supply; sewerage, waste management and remediation activities
6. การก่อสร้าง	1,011.9	26.6	177.9	161.6	157.6	170.9	52.8	-	163.3	82.9	9.6	-	8.7	6. Construction
7. การขนส่ง และการขายปลีก การซ่อมยานยนต์	79.9	0.6	6.0	5.1	10.9	5.4	6.3	-	31.7	9.4	3.3	-	-	7. Wholesale and retail trade; repair of motor vehicles and motorcycles
8. การขนส่ง และสถานที่สินค้า	574.4	18.7	107.0	146.6	131.4	83.6	19.3	-	42.6	16.4	4.5	1.1	4.3	8. Transportation and storage
9. ที่พักรวมและภัตตาคาร	21.1	-	-	-	0.6	2.5	1.0	-	14.6	1.4	1.0	-	-	9. Accommodation and food service activities
10. ข้อมูลข่าวสารและการสื่อสาร	88.5	-	0.8	2.1	4.5	5.4	3.9	-	65.7	6.0	0.2	-	-	10. Information and communication
11. กิจกรรมทางการเงินและการประกันภัย	54.1	0.8	13.1	9.1	7.1	5.0	0.5	-	14.9	3.4	0.3	-	-	11. Financial and insurance activities
12. กิจกรรมอสังหาริมทรัพย์	54.7	0.7	4.8	4.8	1.9	0.3	2.5	-	31.3	12.7	0.3	-	0.3	12. Real estate activities
13. กิจกรรมทางวิชาชีพ วิทยาศาสตร์ และเทคนิค	71.2	2.0	13.3	15.5	10.1	6.2	2.4	-	10.9	7.7	1.4	-	1.8	13. Professional, scientific and technical activities
14. กิจกรรมการบริหารและการบริการสนับสนุน	195.0	0.3	5.9	8.5	9.3	17.4	8.6	-	114.1	23.9	5.5	-	1.5	14. Administrative and support service activities
15. การบริหารราชการ การป้องกันประเทศ การป้องกันสังคม	208.4	0.5	4.5	9.9	5.6	7.7	1.8	-	74.0	6.1	97.5	-	0.9	15. Public administration and defence, compulsory social security
16. การศึกษา	164.3	0.9	8.8	10.6	16.8	21.9	5.9	-	47.0	46.1	4.3	-	2.2	16. Education
17. กิจกรรมด้านสุขภาพและงานสังคมสงเคราะห์	41.1	0.2	4.8	7.6	12.1	5.2	2.5	-	7.0	1.5	-	-	0.2	17. Human health and social work activities
18. ศิลปะ ความบันเทิง และนันทนาการ	167.7	3.2	30.4	37.3	46.1	19.5	10.0	-	6.8	12.1	1.0	-	1.4	18. Arts, entertainment and recreation
19. กิจกรรมบริการด้านอื่น ๆ	36.7	2.9	14.7	10.3	2.8	3.5	0.9	-	0.4	0.8	-	-	0.4	19. Other service activities
20. กิจกรรมการจ้างงานในครัวเรือนส่วนบุคคล การผลิตสินค้าและบริการที่ทำขึ้นเพื่อใช้ในครัวเรือน	0.2	-	-	-	-	-	-	-	-	-	-	-	-	20. Activities of households as employers, undifferentiated goods and services-producing activities of households for own use
21. กิจกรรมขององค์กรระหว่างประเทศ	19.3	-	-	-	-	-	-	-	10.8	-	-	-	-	21. Activities of extraterritorial organizations and bodies
22. ไม่ทราบ	5,370.0	206.7	884.2	963.9	911.8	732.4	203.5	0.0	892.6	356.1	140.6	36.2	41.9	22. Unknown

I/ รวมอาชีพอิสระ I/ Including Short Course Vocational

ตารางที่ 5 จำนวนผู้จ้างทำ จำนวนตามชั้นการศึกษาที่สำเร็จ อุตสาหกรรม เพศ และเขตการปกครอง ภาคกลาง (ต่อ)

TABLE 5 EMPLOYED PERSONS BY LEVEL OF EDUCATIONAL ATTAINMENT, INDUSTRY, SEX AND AREA, CENTRAL REGION (Contd.)

หน่วยนับพัน : in Thousands

ในเขตเทศบาล MUNICIPAL AREA

ไตรมาสที่ 2/2560 : Quarter 2/2017

อุตสาหกรรม Industry	รวม Total	ไม่ มีการศึกษา No schooling	ต่ำกว่า ประถมศึกษา Incomplete primary	มัธยมศึกษาตอนปลาย Upper Secondary Level				อุดมศึกษา Higher Level			อื่นๆ Others	ไม่ทราบ Unknown	INDUSTRY		
				ประถมศึกษา Primary	มัธยมศึกษา ตอนต้น Lower Secondary	สามัญ General/Academic	สายอาชีพ Vocational	สาขาวิชา- การศึกษา Teacher Training	สายวิชาการ Academic	สาขาวิชาชีพ Higher Technical Education				สาขาวิชา- การศึกษา Teacher Training	
															946.2
ยอดรวม ชาย 1.เกษตรกรรม การป่าไม้ และการประมง 2.การทำเหมืองแร่ และหิน 3. การผลิต 4. ไฟฟ้า ก๊าซ ไอ้ และระบบปรับอากาศ 5. การจัดหา การจัดการและการบำบัดน้ำเสีย ของเสีย และสิ่งปฏิกูล 6. การก่อสร้าง 7. การขนส่ง และการขุดเปิด การขุดเยนาคท์ 8. การขนส่ง และสถานที่เก็บสินค้า 9. ที่พักแรมและบริการด้านอาหาร 10. ข้อมูลข่าวสารและการสื่อสาร 11. กิจกรรมทางการเงินและการประกันภัย 12. กิจกรรมอสังหาริมทรัพย์ 13. กิจกรรมทางวิชาชีพ วิทยาศาสตร์ และเทคนิค 14. กิจกรรมการบริหารและการบริการสนับสนุน 15. การบริหารราชการ การป้องกันประเทศ การประกันสังคม 16. การศึกษา 17. กิจกรรมด้านสุขภาพและงานสังคมสงเคราะห์ 18. ศิลปะ ความบันเทิง และนันทนาการ 19. กิจกรรมบริการด้านอื่น ๆ 20. กิจกรรมการจ้างงานในครัวเรือนส่วนบุคคล การผลิตสินค้าและบริการที่ตนเองเพื่อใช้ในครัวเรือน 21. กิจกรรมขององค์กรระหว่างประเทศ 22. ไม่ทราบ	5,376.1	204.0	669.9	946.2	971.4	757.0	274.0	0.6	921.2	433.2	95.4	41.7	61.7	TOTAL	
	2,858.7	103.5	321.5	547.4	554.7	398.5	172.1	0.6	421.1	255.7	28.3	20.8	34.5	34.5	MALE
	259.9	10.6	84.9	76.8	42.0	22.6	6.3	-	7.7	7.3	0.8	-	1.1	1.1	1. Agriculture, forestry and fishing
	5.9	0.2	0.6	0.9	1.4	1.0	0.2	-	1.6	-	-	-	-	-	2. Mining and quarrying
	901.5	57.3	41.9	148.7	188.5	150.6	57.5	-	91.4	129.4	3.7	18.2	14.2	14.2	3. Manufacturing
	19.1	-	0.4	1.1	0.8	0.8	1.5	-	8.9	4.9	0.2	-	0.7	0.7	4. Electricity, gas, steam and air conditioning supply
	11.3	-	0.2	1.0	3.7	1.0	0.6	-	3.6	1.1	0.1	-	-	-	5. Water supply; sewerage, waste management and remediation activities
	220.7	12.2	34.5	63.8	37.3	24.1	12.0	-	22.1	14.1	0.0	-	0.5	0.5	6. Construction
	539.2	11.1	64.1	98.2	111.8	76.4	39.5	0.3	84.8	40.1	3.7	2.6	6.5	6.5	7. Wholesale and retail trade; repair of motor vehicles and motorcycles
	225.7	2.2	26.3	58.5	49.2	31.4	11.8	-	31.6	13.8	0.2	-	0.9	0.9	8. Transportation and storage
	199.2	6.8	24.5	43.1	52.7	27.6	11.8	0.1	17.5	8.9	1.5	-	4.7	4.7	9. Accommodation and food service activities
	14.5	-	-	-	0.5	1.5	0.2	-	10.3	2.0	-	-	-	-	10. Information and communication
	35.5	-	-	1.1	0.1	3.3	2.0	-	23.3	4.5	1.3	-	-	-	11. Financial and insurance activities
	19.0	0.1	3.1	0.9	5.9	1.5	2.4	-	3.4	1.0	0.4	-	0.3	0.3	12. Real estate activities
	33.4	-	0.5	0.6	1.0	3.7	0.9	-	20.4	5.6	0.7	-	0.2	0.2	13. Professional, scientific and technical activities
	72.4	0.9	16.5	19.3	17.9	5.2	4.0	-	4.9	3.3	0.3	-	0.3	0.3	14. Administrative and support service activities
	132.1	0.4	9.0	7.6	18.8	23.2	13.4	0.2	47.8	9.0	0.8	-	2.0	2.0	15. Public administration and defence; compulsory social security
	40.5	-	1.2	2.8	1.0	1.4	0.0	-	17.4	1.8	13.6	-	1.3	1.3	16. Education
	23.8	-	0.6	1.3	3.6	5.5	0.6	-	8.0	3.8	0.5	-	-	-	17. Human health and social work activities
	24.6	-	1.5	4.8	2.6	4.4	2.2	-	7.5	1.0	0.6	-	-	-	18. Arts, entertainment and recreation
	56.4	0.8	11.2	15.4	11.6	8.8	2.5	-	3.5	2.5	-	-	-	-	19. Other service activities
	5.8	0.9	0.4	0.5	1.8	1.8	0.4	-	-	-	-	-	-	-	20. Activities of households as employers; undifferentiated goods and services-producing activities of households for own use
	-	-	-	-	-	-	-	-	-	-	-	-	-	-	21. Activities of extraterritorial organizations and bodies
	18.4	-	-	1.2	2.8	2.8	2.4	-	5.7	1.7	-	-	1.9	1.9	22. Unknown

/ / รวมอาชีพระยะสั้น / / Including Short Course Vocational

ตารางที่ 5 จำนวนผู้จ้างทำ จำนวนตามชั้นการศึกษาที่สำเร็จ อุตสาหกรรม เพศ และเขตการปกครอง ภาคกลาง (ต่อ)

TABLE 5 EMPLOYED PERSONS BY LEVEL OF EDUCATIONAL ATTAINMENT, INDUSTRY, SEX AND AREA, CENTRAL REGION (Contd.)

หน่วยนับพัน : in Thousands

ไตรมาสที่ 2/2560 : Quarter 2/2017

อุตสาหกรรม Industry	มัธยมศึกษาตอนปลาย Upper Secondary Level										อุดมศึกษา Higher Level		รวม Total	ไม่ มีการศึกษา None	ต่ำกว่า ประถมศึกษา Less than Elementary	ประถมศึกษา Elementary	มัธยมศึกษา ตอนต้น Lower Secondary	มัธยมศึกษา ตอนต้น Lower Secondary	สาขาวิชา- การศึกษา Teacher Training	สาขาวิชา- การศึกษา Teacher Training	สาขาวิชาการ Academic	สาขาวิชาชีพ Higher Technical Education	สาขาวิชา- การศึกษา Teacher Training	อื่น ๆ Others	ไม่ทราบ Unknown	INDUSTRY
	สาขาสามัญ General/ Academic		สาขาวิชา- ศึกษา Vocational		สาขาวิชา- การศึกษา Teacher Training		สาขาวิชา- การศึกษา Teacher Training		สาขาวิชา- การศึกษา Teacher Training																	
	สาขาสามัญ General/ Academic	สาขาวิชา- ศึกษา Vocational	สาขาวิชา- การศึกษา Teacher Training	สาขาวิชา- การศึกษา Teacher Training	สาขาวิชา- การศึกษา Teacher Training	สาขาวิชา- การศึกษา Teacher Training	สาขาวิชา- การศึกษา Teacher Training	สาขาวิชา- การศึกษา Teacher Training																		
หญิง	2,517.4	398.8	416.7	358.5	101.9	0.0	500.1	177.5	67.1	20.9	27.2	FEMALE														
1.เกษตรกรรม การป่าไม้ และการประมง	165.6	43.1	16.4	13.5	5.5	-	4.3	4.2	1.0	-	0.5	1. Agriculture, forestry and fishing														
2.การทำเหมืองแร่ และเหมืองหิน	3.0	0.1	0.4	0.1	-	-	-	1.8	0.2	-	-	2. Mining and quarrying														
3. การผลิต	766.0	114.5	175.6	143.0	29.9	0.0	106.9	45.6	4.7	20.9	10.2	3. Manufacturing														
4. ไฟฟ้า ก๊าซ ไอน้ำและระบบปรับอากาศ	9.1	0.4	-	0.1	-	-	7.9	0.6	0.1	-	-	4. Electricity, gas, steam and air conditioning supply														
5. การจัดหา น้ำ การจัดการและการบำบัดน้ำเสีย ของเสีย และสิ่งปฏิกูล	4.7	1.3	0.1	0.6	0.8	-	0.8	0.5	-	-	-	5. Water supply; sewerage, waste management and remediation activities														
6. การก่อสร้าง	36.3	11.1	5.5	2.2	0.1	-	5.5	0.6	-	-	0.4	6. Construction														
7. การขายส่ง และการขายปลีก การซ่อมยานยนต์	529.9	73.6	77.1	97.5	27.8	-	99.4	38.5	6.7	-	7.2	7. Wholesale and retail trade; repair of motor vehicles and motorcycles														
8. การขนส่ง และสถานที่เก็บสินค้า	41.5	2.6	5.1	2.1	2.3	-	19.7	4.4	3.0	-	-	8. Transportation and storage														
9. ที่พักแรมและบริการด้านอาหาร	350.0	86.9	79.8	50.2	10.6	-	30.3	10.3	2.3	-	2.6	9. Accommodation and food service activities														
10. ข้อมูลข่าวสารและการสื่อสาร	11.5	-	-	0.1	0.9	-	8.3	1.4	0.9	-	-	10. Information and communication														
11. กิจกรรมทางการเงินและการประกันภัย	54.2	0.3	0.9	4.0	2.9	-	42.9	2.8	0.2	-	-	11. Financial and insurance activities														
12. กิจกรรมอสังหาริมทรัพย์	39.1	5.0	3.8	1.9	0.5	-	13.2	2.7	0.0	-	-	12. Real estate activities														
13. กิจกรรมทางวิชาชีพ วิทยาศาสตร์ และเทคนิค	33.3	1.1	0.5	0.3	2.1	-	21.7	7.0	0.3	-	-	13. Professional, scientific and technical activities														
14. กิจกรรมการบริหารและการบริการสนับสนุน	42.8	10.0	3.8	3.7	1.2	-	7.0	6.3	0.1	-	-	14. Administrative and support service activities														
15. การบริหารราชการ การป้องกันประเทศ การประกันสังคม	92.0	2.2	4.3	4.6	5.1	-	59.4	9.2	2.7	-	1.1	15. Public administration and defence; compulsory social security														
16. การศึกษา	97.5	5.2	3.5	4.5	0.0	-	32.6	4.3	43.4	-	0.9	16. Education														
17. กิจกรรมด้านสุขภาพและงานสังคมสงเคราะห์	86.3	5.3	6.9	11.9	2.3	-	24.1	28.9	0.5	-	2.2	17. Human health and social work activities														
18. ศิลปะ ความบันเทิง และนันทนาการ	17.5	2.2	5.1	3.1	1.1	-	3.6	0.0	-	-	0.2	18. Arts, entertainment and recreation														
19. กิจกรรมบริการด้านอื่น ๆ	101.0	25.5	26.2	12.1	8.0	-	4.0	7.9	1.0	-	0.5	19. Other service activities														
20. กิจกรรมการทำงานในครัวเรือนส่วนบุคคล การผลิตสินค้าและบริการที่ซื้อเองเพื่อใช้ในครัวเรือน	24.3	7.6	1.4	2.0	0.8	-	0.4	0.5	-	-	0.2	20. Activities of households as employers; undifferentiated goods and services-producing activities of households for own use														
21. กิจกรรมขององค์กรระหว่างประเทศ	-	-	-	-	-	-	-	-	-	-	-	21. Activities of extraterritorial organizations and bodies														
22. ไม่ทราบ	11.8	0.9	0.5	1.1	-	-	8.1	-	-	-	1.2	22. Unknown														

รวมอาชีพระยะสั้น / Including Short Course Vocational

ตารางที่ 5 จำนวนผู้จ้างทำ จำนวนตามขั้นการศึกษาที่สำเร็จ อุตสาหกรรม เพศ และเขตการปกครอง ภาคกลาง (ต่อ)
TABLE 5 EMPLOYED PERSONS BY LEVEL OF EDUCATIONAL ATTAINMENT, INDUSTRY, SEX AND AREA, CENTRAL REGION (Contd.)

ไตรมาสที่ 2/2560 : Quarter 2/2017 หน่วยนับพัน : in Thousands

อุตสาหกรรม Industry	มัธยมศึกษาตอนปลาย Upper Secondary Level										อุดมศึกษา Higher Level				INDUSTRY	
	รวม Total	ไม่มีการศึกษา No schooling	ต่ำกว่า primary	ประถมศึกษา Incomplete primary	มัธยมศึกษา Secondary	ตอนต้น Lower Secondary	สายสามัญ General/Academic			สาขาวิชา- การศึกษา Teacher Training	สายวิชาการ Academic	สายวิชาชีพ Higher Technical Education		อื่นๆ Others		ไม่ทราบ Unknown
							สายสามัญ General/Academic	สายอาชีพ Vocational	การศึกษา Teacher Training			สายวิชาชีพ Higher Technical Education	สายวิชาชีพ Higher Technical Education			
ยอดรวม	6,269.3	203.9	1,112.2	1,374.3	1,254.1	817.8	245.6	0.2	665.9	426.8	102.8	32.4	33.5	TOTAL		
ชาย	3,416.7	97.7	576.4	809.1	758.9	443.9	144.0	0.2	273.3	248.2	29.3	17.0	18.8	MALE		
1 เขตกรรม การป่าไม้ และการประมง	992.4	28.9	319.1	298.2	177.9	83.7	24.6	-	28.1	20.6	3.8	-	7.6	1. Agriculture, forestry and fishing		
2. การทำเหมืองแร่ และเหมืองหิน	9.7	0.6	2.7	2.4	2.2	0.8	0.4	-	0.5	-	-	-	0.2	2. Mining and quarrying		
3. การผลิต	882.2	39.4	47.4	140.6	241.7	161.8	50.9	-	67.0	109.1	3.8	15.5	5.1	3. Manufacturing		
4. ไฟฟ้า ก๊าซ ไอน้ำ และระบบปรับอากาศ	23.7	-	0.1	3.2	0.4	2.3	0.4	-	7.3	9.6	0.3	-	-	4. Electricity, gas, steam and air conditioning supply		
5. การจัดหา การจัดการและการบำบัดน้ำเสีย ของเสีย และสิ่งปฏิกูล	12.2	-	2.1	1.7	1.9	2.0	-	-	2.4	1.9	0.1	-	-	5. Water supply; sewerage, waste management and remediation activities		
6. การก่อสร้าง	299.7	8.0	55.8	110.9	59.0	26.6	11.9	-	13.3	12.3	0.7	0.5	0.7	6. Construction		
7. การขนส่ง และการขายปลีก การซ่อมยานยนต์	469.1	11.0	68.0	96.8	112.6	70.6	24.2	0.2	42.5	36.2	2.1	0.6	4.4	7. Wholesale and retail trade; repair of motor vehicles and motorcycles		
8. การขนส่ง และสถานที่เก็บสินค้า	178.1	1.4	26.2	51.1	48.9	16.9	8.7	-	11.1	13.3	-	0.5	-	8. Transportation and storage		
9. ที่พักแรมและบริการด้านอาหาร	111.9	4.0	13.7	27.6	29.4	15.6	3.4	-	10.1	8.2	-	-	-	9. Accommodation and food service activities		
10. ข้อมูลข่าวสารและการสื่อสาร	14.8	0.4	0.4	-	1.1	2.5	1.3	-	6.8	2.2	0.4	-	-	10. Information and communication		
11. กิจกรรมทางการเงินและการประกันภัย	17.8	-	0.5	1.2	0.4	1.9	0.7	-	11.2	1.4	0.7	-	-	11. Financial and insurance activities		
12. กิจกรรมอสังหาริมทรัพย์	16.7	1.5	2.1	3.6	2.5	1.4	0.6	-	2.2	2.9	-	-	-	12. Real estate activities		
13. กิจกรรมทางวิชาชีพ วิทยาศาสตร์ และเทคนิค	20.9	-	1.7	7.3	0.5	0.1	0.9	-	6.6	2.8	1.0	-	-	13. Professional, scientific and technical activities		
14. กิจกรรมการบริหารและการบริการสนับสนุน	58.6	1.3	7.6	16.3	19.8	6.5	1.0	-	3.2	3.0	-	-	-	14. Administrative and support service activities		
15. การบริหารราชการ การป้องกันประเทศ การประกันสังคม	146.0	-	9.7	16.9	27.0	32.2	8.9	-	36.0	12.9	2.0	-	0.4	15. Public administration and defence; compulsory social security		
16. การศึกษา	42.3	-	2.0	3.6	3.9	2.8	0.3	-	15.0	0.9	13.7	-	-	16. Education		
17. กิจกรรมด้านสุขภาพและงานสังคมสงเคราะห์	23.7	-	1.0	1.7	5.9	5.5	1.3	-	5.4	2.8	0.1	-	-	17. Human health and social work activities		
18. ศิลปะ ความบันเทิง และนันทนาการ	27.3	0.6	4.5	4.7	4.9	4.5	2.0	-	2.2	3.8	0.2	-	-	18. Arts, entertainment and recreation		
19. กิจกรรมบริการด้านอื่น ๆ	61.9	0.8	11.3	20.2	16.3	4.5	1.9	-	2.5	3.9	0.3	-	0.3	19. Other service activities		
20. กิจกรรมการจ้างงานในครัวเรือนส่วนบุคคล การผลิตสินค้าและบริการที่ขึ้นเองเพื่อใช้ในครัวเรือน	5.4	0.1	0.8	1.1	2.8	0.4	-	-	-	0.1	-	-	-	20. Activities of households as employers; undifferentiated goods and services-producing activities of households for own use		
21. กิจกรรมขององค์กรระหว่างประเทศ	-	-	-	-	-	-	-	-	-	-	-	-	-	21. Activities of extraterritorial organizations and bodies		
22. ไม่ทราบ	2.5	-	-	-	-	1.4	0.6	-	-	0.5	-	-	-	22. Unknown		

1/ รวมอาชีพระยะสั้น 1/ Including Short Course Vocational

ตารางที่ 5 จำนวนผู้จ้างทำ จำนวนตามชั้นการศึกษาที่สำเร็จ อุตสาหกรรม เพศ และเขตการปกครอง ภาคกลาง (ต่อ)
TABLE 5 EMPLOYED PERSONS BY LEVEL OF EDUCATIONAL ATTAINMENT, INDUSTRY, SEX AND AREA, CENTRAL REGION (Contd.)

อุตสาหกรรม Industry	เมืองเขตเทศบาล NON-MUNICIPAL AREA												รวม Total	ไม่มีการศึกษา No schooling	ต่ำกว่า primary	ประถมศึกษา Incomplete primary	มัธยมศึกษาตอนต้น Lower Secondary	มัธยมศึกษาตอนปลาย Upper Secondary Level				อุดมศึกษา Higher Level				อื่นๆ Others	ไม่ทราบ Unknown	INDUSTRY
	รวม Total	ชาย Male	หญิง Female	ชาย Male	หญิง Female	ชาย Male	หญิง Female	ชาย Male	หญิง Female	ชาย Male	หญิง Female	ชาย Male						หญิง Female	ชาย Male	หญิง Female	ชาย Male	หญิง Female						
																							ชาย Male	หญิง Female	ชาย Male			
หญิง	2,852.5	106.2	535.8	565.1	495.2	373.9	101.6	-	-	392.5	178.6	73.5	15.3	14.8	FEMALE													
1. เกษตรกรรม การป่าไม้ และกิจการประมง	668.3	39.7	269.6	197.2	82.0	38.7	7.2	-	-	19.5	8.8	1.7	-	4.1	1. Agriculture, forestry and fishing													
2. การทำเหมืองแร่ และเหมืองหิน	8.2	0.1	0.7	1.2	1.8	1.5	0.7	-	-	-	2.2	-	-	-	2. Mining and quarrying													
3. การผลิต	850.9	37.6	76.8	145.4	204.5	171.1	39.6	-	-	100.3	57.5	0.3	14.3	3.6	3. Manufacturing													
4. ไฟฟ้า ก๊าซ ไอน้ำและระบบปรับอากาศ	10.2	-	-	0.5	0.5	2.7	-	-	-	5.5	0.6	0.4	-	-	4. Electricity, gas, steam and air conditioning supply													
5. การจัดการและการบำบัดน้ำเสีย ของเสีย และสิ่งปฏิกูล	3.7	-	0.1	0.1	1.1	0.3	0.2	-	-	0.6	1.4	-	-	-	5. Water supply; sewerage, waste management and remediation activities													
6. การก่อสร้าง	55.6	5.6	12.3	19.0	6.3	3.1	0.6	-	-	6.3	1.9	-	-	0.4	6. Construction													
7. การขายส่ง และการขายปลีก การซ่อมยานยนต์	482.0	10.6	91.8	88.1	80.5	73.4	24.9	-	-	63.9	44.4	3.0	-	1.5	7. Wholesale and retail trade; repair of motor vehicles and motorcycles													
8. การขนส่ง และสถานที่เก็บสินค้า	38.4	0.6	3.7	2.5	5.8	3.3	4.0	-	-	12.0	5.0	0.4	1.1	-	8. Transportation and storage													
9. ที่พักแรมและบริการด้านอาหาร	224.4	6.1	42.7	59.7	51.6	33.3	8.7	-	-	12.3	6.1	2.3	-	1.7	9. Accommodation and food service activities													
10. ข้อมูลข่าวสารและการสื่อสาร	9.5	-	-	-	0.6	2.4	0.1	-	-	6.2	-	0.1	-	-	10. Information and communication													
11. กิจกรรมทางการเงินและการประกันภัย	34.3	-	0.6	1.7	3.6	1.4	1.0	-	-	22.8	3.2	-	-	-	11. Financial and insurance activities													
12. กิจกรรมอสังหาริมทรัพย์	15.0	0.4	1.4	4.1	3.3	3.1	-	-	-	1.7	0.7	0.3	-	-	12. Real estate activities													
13. กิจกรรมทางวิชาชีพ วิทยาศาสตร์ และเทคนิค	21.4	-	0.4	3.7	1.3	-	0.4	-	-	9.5	5.8	-	-	0.3	13. Professional, scientific and technical activities													
14. กิจกรรมการบริหารและการบริการสนับสนุน	28.4	1.6	2.7	5.5	6.3	2.5	1.2	-	-	4.0	1.4	1.3	-	1.8	14. Administrative and support service activities													
15. การบริหารราชการ การป้องกันประเทศ การประกันสังคม	103.1	0.3	2.6	6.3	5.0	12.8	3.5	-	-	54.6	14.8	2.9	-	0.3	15. Public administration and defence; compulsory social security													
16. การศึกษา	110.8	0.2	1.8	4.7	2.1	3.2	1.7	-	-	41.3	1.8	54.0	-	-	16. Education													
17. กิจกรรมด้านสุขภาพและงานสังคมสงเคราะห์	78.0	0.9	4.5	5.3	9.9	10.0	3.6	-	-	22.9	17.2	3.7	-	-	17. Human health and social work activities													
18. ศิลปะ ความบันเทิง และนันทนาการ	23.6	-	2.6	5.4	7.1	2.1	1.4	-	-	3.5	1.5	-	-	-	18. Arts, entertainment and recreation													
19. กิจกรรมบริการด้านอื่น ๆ	66.7	1.4	16.5	11.8	19.9	7.4	2.0	-	-	2.7	4.2	-	-	0.9	19. Other service activities													
20. กิจกรรมการจ้างงานในครัวเรือนส่วนบุคคล	12.3	1.3	4.8	2.7	1.4	1.5	0.1	-	-	-	0.3	-	-	0.3	20. Activities of households as employers; undifferentiated goods and services-producing activities of households for own use													
21. กิจกรรมขององค์กรระหว่างประเทศ	0.2	-	-	-	-	-	-	-	-	0.2	-	-	-	-	21. Activities of extraterritorial organizations and bodies													
22. ไม่ทราบ	7.5	-	-	0.4	0.6	-	0.7	-	-	2.7	-	3.2	-	-	22. Unknown													

1/ รวมอาชีพระยะสั้น 1/ Including Short Course Vocational

ตารางที่ 6 จำนวนผู้มีงานทำ จำแนกตามสถานภาพทำงาน อาชีพ ภาคกลาง

TABLE 6 EMPLOYED PERSONS BY WORK STATUS, OCCUPATION , CENTRAL REGION

ไตรมาสที่ 2/2560 : Quarter 2/2017

หน่วยเป็นพัน : In Thousands

อาชีพ	สถานภาพการทำงาน Work Status							การรวมกลุ่ม Members of Producers' Cooperatives	OCCUPATION
	นายจ้าง Employer	ลูกจ้างรัฐบาล Government Employee	ลูกจ้างเอกชน Private Employee	ทำงานส่วนตัว Own Account Worker	ช่วยธุรกิจ ครอบครัว Unpaid Family Worker				
ยอดรวม	11,645.4	1,022.6	6,143.0	2,777.8	1,371.3	2.7	TOTAL		
1. ผู้จัดการ ข้าราชการระดับอาวุโส และผู้บังคับบัญชา	436.8	91.4	183.3	31.6	9.2	0.2	1. managers, senior officials and Legislators		
2. ผู้ประกอบวิชาชีพด้านต่างๆ	598.5	310.5	248.0	27.5	4.8	-	2. Professionals		
3. เจ้าหน้าที่เทคนิคและผู้ประกอบวิชาชีพ ที่เกี่ยวข้องกับด้านต่างๆ	688.0	148.7	474.3	38.8	16.8	0.4	3. Technicians and associate professionals		
4. เสมียน	623.9	173.7	427.5	5.5	16.1	-	4. Clerks		
5. พนักงานบริการและผู้จำหน่ายสินค้า	2,510.7	119.0	693.0	1,119.7	526.4	-	5. Service workers and sell goods		
6. ผู้ปฏิบัติงานที่มีฝีมือในด้านการเกษตร ป่าไม้ และประมง	1,732.0	14.7	143.0	900.1	613.3	-	6. Skilled agricultural forest and fishery workers		
7. ช่างฝีมือ และผู้ปฏิบัติงานที่เกี่ยวข้อง	1,551.9	34.9	1,105.7	258.1	87.0	1.3	7. Craft and associate professionals		
8. ผู้ควบคุมเครื่องจักรโรงงานและเครื่องจักร และผู้ปฏิบัติงานด้านการประกอบ	1,935.2	46.0	1,621.2	241.7	19.9	0.8	8. Plant and machine controlors and assemblers		
9. ผู้ประกอบอาชีพพื้นฐาน	1,542.0	78.4	1,231.1	154.1	75.5	-	9. Elementary occupations		
10. คนงานซึ่งไม่ได้จำแนกไว้ในหมวดอื่น	26.5	5.4	15.9	0.8	2.3	-	10. Workers not classifiable by occupation		

ตารางที่ 6 จำนวนผู้จ้างทำ จำแนกตามสถานภาพทำงาน อาชีพ และเพศ ภาคกลาง
TABLE 6 EMPLOYED PERSONS BY WORK STATUS, OCCUPATION AND SEX , CENTRAL REGION

ไตรมาสที่ 2/2560 : Quarter 2/2017

หน่วยเป็นพัน : in Thousands

อาชีพ	สถานภาพการทำงาน Work Status							รวม	การรวมกลุ่ม Members of Producers' Cooperatives	ช่วยธุรกิจ ครอบครัว Unpaid Family Worker	OCCUPATION
	นายจ้าง	ลูกจ้างรัฐบาล	ลูกจ้างเอกชน	ทำงานส่วนตัว	Own Account	Private	Employer				
	Employer	Government Employee	Private Employee	Worker	Worker	Employee	Worker				
ชาย											MALE
1. ผู้จัดการ ข้าราชการระดับอาวุโส และผู้บังคับผู้ใต้กฎหมาย	252.8	496.4	3,371.4	1,572.2	582.0	0.6	0.6	0.6	0.2	1. managers, senior officials and Legislators	
2. ผู้ประกอบวิชาชีพด้านต่างๆ	94.1	64.1	101.5	18.5	3.5	0.2	0.2	0.2	0.2	2. Professionals	
3. เจ้าหน้าที่เทคนิคและผู้ประกอบวิชาชีพ ที่เกี่ยวข้องกับด้านต่างๆ	3.7	89.6	124.1	17.0	1.8	-	-	-	-	3. Technicians and associate professionals	
4. เสมียน	5.5	75.6	215.0	21.7	5.4	-	-	-	-	4. Clerks	
5. พนักงานบริการและผู้จำหน่ายสินค้า	0.8	50.1	121.6	2.0	3.6	-	-	-	-	5. Service workers and sell goods	
6. ผู้ปฏิบัติงานที่มีฝีมือในด้านการเกษตร ป่าไม้ และประมง	33.7	79.8	284.9	427.1	214.0	-	-	-	-	6. Skilled agricultural forest and fishery workers	
7. ช่างฝีมือ และผู้ปฏิบัติงานที่เกี่ยวข้อง	44.5	10.8	98.9	625.7	262.4	-	-	-	-	7. Craft and associate professionals	
8. ผู้ควบคุมเครื่องจักรโรงงานและเครื่องจักร และผู้ปฏิบัติงานด้านการประกอบ	61.1	34.2	827.2	166.0	46.4	0.5	0.5	0.5	0.5	8. Plant and machine controllers and assemblers	
9. ผู้ประกอบอาชีพพื้นฐาน	5.0	45.2	961.5	214.4	13.5	-	-	-	-	9. Elementary occupations	
10. คนงานซึ่งมิได้จำแนกไว้ในหมวดอื่น	2.9	42.9	625.1	79.8	30.7	-	-	-	-	10. Workers not classifiable by occupation	
	1.6	4.3	11.8	-	0.9	-	-	-	-		
หญิง										TOTAL	
1. ผู้จัดการ ข้าราชการระดับอาวุโส และผู้บังคับผู้ใต้กฎหมาย	75.2	526.2	2,771.5	1,205.6	789.4	2.1	2.1	2.1	2.1	1. managers, senior officials and Legislators	
2. ผู้ประกอบวิชาชีพด้านต่างๆ	27.2	27.3	81.8	13.1	5.7	-	-	-	-	2. Professionals	
3. เจ้าหน้าที่เทคนิคและผู้ประกอบวิชาชีพ ที่เกี่ยวข้องกับด้านต่างๆ	4.0	221.0	123.9	10.6	3.1	-	-	-	-	3. Technicians and associate professionals	
4. เสมียน	3.5	73.1	259.3	17.1	11.4	0.4	0.4	0.4	0.4	4. Clerks	
5. พนักงานบริการและผู้จำหน่ายสินค้า	0.2	123.6	306.0	3.5	12.6	-	-	-	-	5. Service workers and sell goods	
6. ผู้ปฏิบัติงานที่มีฝีมือในด้านการเกษตร ป่าไม้ และประมง	18.9	39.2	408.1	692.6	312.5	-	-	-	-	6. Skilled agricultural forest and fishery workers	
7. ช่างฝีมือ และผู้ปฏิบัติงานที่เกี่ยวข้อง	16.3	3.9	44.2	274.4	350.9	-	-	-	-	7. Craft and associate professionals	
8. ผู้ควบคุมเครื่องจักรโรงงานและเครื่องจักร และผู้ปฏิบัติงานด้านการประกอบ	3.9	0.7	278.4	92.1	40.6	0.8	0.8	0.8	0.8	8. Plant and machine controllers and assemblers	
9. ผู้ประกอบอาชีพพื้นฐาน	0.6	0.8	659.8	27.3	6.5	0.8	0.8	0.8	0.8	9. Elementary occupations	
10. คนงานซึ่งมิได้จำแนกไว้ในหมวดอื่น	0.1	35.5	606.0	74.3	44.8	-	-	-	-	10. Workers not classifiable by occupation	
	0.5	1.1	4.1	0.8	1.4	-	-	-	-		

ตารางที่ 6 จำนวนผู้มีงานทำ จำแนกตามสถานภาพทำงาน อาชีพ เพศ และเขตการปกครอง ภาคกลาง (ต่อ)
TABLE 6 EMPLOYED PERSONS BY WORK STATUS, OCCUPATION, SEX AND AREA, CENTRAL REGION (Contd.)

ไตรมาสที่ 2/2560 : Quarter 2/2017

หน่วยเป็นพัน : In Thousands

อาชีพ	สถานภาพการทำงาน Work Status										OCCUPATION
	รวม	นายจ้าง	ลูกจ้างรัฐบาล	ลูกจ้างเอกชน	ทำงานส่วนตัว	ช่วยธุรกิจครอบครัว	การรวมกลุ่ม	Unpaid Family Worker	Producers' Cooperatives	Members of	
อาชีพ	Total	Employer	Government Employee	Private Employee	Own Account Worker	Unpaid Family Worker	Producers' Cooperatives	Members of	Producers' Cooperatives	Members of	OCCUPATION
ยอดรวม	5,376.1	149.8	500.7	2,976.0	1,202.1	547.3	0.2	0.2	0.2	0.2	TOTAL
ชาย	2,858.7	114.1	245.5	1,611.9	659.4	227.8	-	-	-	-	MALE
1. ผู้จัดการ ข้าราชการระดับอาวุโส และผู้บัญชาการ	134.6	46.2	20.0	56.3	9.1	3.0	-	-	-	-	1. managers, senior officials and Legislators
2. ผู้ประกอบวิชาชีพด้านต่างๆ	144.4	0.9	54.3	76.9	10.9	1.3	-	-	-	-	2. Professionals
3. เจ้าหน้าที่เทคนิคและผู้ประกอบวิชาชีพที่เกี่ยวข้องกับด้านต่างๆ	182.3	4.4	42.3	117.3	15.1	3.3	-	-	-	-	3. Technicians and associate professionals
4. เสมียน	99.0	-	24.5	71.6	1.7	1.2	-	-	-	-	4. Clerks
5. พนักงานบริการและผู้จำหน่ายสินค้า	604.9	20.0	43.9	163.8	254.4	122.8	-	-	-	-	5. Service workers and sell goods
6. ผู้ปฏิบัติงานที่มีฝีมือในด้านการเกษตร ป่าไม้ และประมง	218.0	8.8	4.1	29.6	131.0	44.6	-	-	-	-	6. Skilled agricultural forest and fishery workers
7. ช่างฝีมือ และผู้ปฏิบัติงานที่เกี่ยวข้อง	542.4	28.1	12.3	381.9	92.1	28.1	-	-	-	-	7. Craft and associate professionals
8. ผู้ควบคุมเครื่องจักรโรงงานและเครื่องจักร และผู้ปฏิบัติงานด้านการประกอบ	596.4	3.2	19.5	459.7	108.4	5.6	-	-	-	-	8. Plant and machine controlors and assemblers
9. ผู้ประกอบอาชีพพื้นฐาน	322.4	1.0	20.4	247.2	36.7	17.1	-	-	-	-	9. Elementary occupations
10. คนงานซึ่งมิได้จำแนกไว้ในหมวดอื่น	14.5	1.6	4.3	7.8	-	0.9	-	-	-	-	10. Workers not classifiable by occupation

ตารางที่ 6 จำนวนผู้มีงานทำ จำแนกตามสถานภาพทำงาน อาชีพ เพศ และเขตการปกครอง ภาคกลาง (ต่อ)
 TABLE 6 EMPLOYED PERSONS BY WORK STATUS, OCCUPATION, SEX AND AREA, CENTRAL REGION (Contd.)

ไตรมาสที่ 2/2560 : Quarter 2/2017
 ในเขตเทศบาล MUNICIPAL AREA
 หน่วยเป็นพัน : In Thousands

อาชีพ	รวม	สถานภาพการทำงาน Work Status								OCCUPATION		
		นายจ้าง	ลูกจ้างรัฐบาล	ลูกจ้างเอกชน	ทำงานส่วนตัว	ช่วยธุรกิจครอบครัว	การรวมกลุ่ม	Government Employee	Private Employee		Own Account Worker	Unpaid Family Worker
หญิง	2,517.4	35.7	255.2	1,364.1	542.7	319.5	0.2	TOTAL				
1. ผู้จัดการ ข้าราชการระดับอาวุโส และผู้บริหาร	84.1	14.1	15.2	45.3	7.2	2.2	-	1. managers, senior officials and Legislators				
2. ผู้ประกอบวิชาชีพด้านต่างๆ	181.8	2.3	104.8	68.1	5.2	1.5	-	2. Professionals				
3. เจ้าหน้าที่เทคนิคและผู้ประกอบวิชาชีพที่เกี่ยวข้องกับด้านต่างๆ	197.0	1.7	39.5	141.5	8.0	6.1	0.2	3. Technicians and associate professionals				
4. เสมียน	226.4	0.2	59.4	154.8	3.4	8.5	-	4. Clerks				
5. พนักงานบริการและผู้จำหน่ายสินค้า	837.4	12.1	15.9	256.9	359.8	192.7	-	5. Service workers and sell goods				
6. ผู้ปฏิบัติงานที่มีฝีมือในด้านการเกษตร ป่าไม้ และประมง	136.1	2.1	0.9	9.2	56.9	67.1	-	6. Skilled agricultural forest and fishery workers				
7. ช่างฝีมือ และผู้ปฏิบัติงานที่เกี่ยวข้อง	198.1	2.2	-	131.2	45.3	19.5	-	7. Craft and associate professionals				
8. ผู้ควบคุมเครื่องจักรโรงงานและเครื่องจักร และผู้ปฏิบัติงานด้านการประกอบ	343.1	0.4	0.6	326.0	14.3	1.7	-	8. Plant and machine controllers and assemblers				
9. ผู้ประกอบอาชีพงานพื้นฐาน	306.7	0.1	17.8	228.3	41.7	18.8	-	9. Elementary occupations				
10. คนงานซึ่งมิได้จำแนกไว้ในหมวดอื่น	6.8	0.5	1.1	2.9	0.8	1.4	-	10. Workers not classifiable by occupation				

ตารางที่ 6 จำนวนผู้มีงานทำ จำแนกตามสถานภาพทำงาน อาชีพ เพศ และเขตการปกครอง ภาคกลาง (ต่อ)
TABLE 6 EMPLOYED PERSONS BY WORK STATUS, OCCUPATION, SEX AND AREA, CENTRAL REGION (Contd.)

ไตรมาสที่ 2/2560 : Quarter 2/2017

นอกเขตเทศบาล NON-MUNICIPAL AREA

หน่วยเป็นพัน : In Thousands

อาชีพ	สถานภาพการทำงาน Work Status							การรวมกลุ่ม Members of Producers' Cooperatives	ช่วยธุรกิจ ครอบครัว Unpaid Family Worker	OCCUPATION
	รวม	นายจ้าง Employer	ลูกจ้างรัฐบาล Government Employee	ลูกจ้างเอกชน Private Employee	ทำงานส่วนตัว Own Account Worker	Work Status				
						Total	Worker			
ยอดรวม	6,269.3	178.1	521.9	3,167.0	1,575.8	824.0	2.5	TOTAL		
ชาย	3,416.7	138.7	250.9	1,759.5	912.8	354.2	0.6	MALE		
1. ผู้จัดการ ข้าราชการระดับอาวุโส และผู้บังคับบัญชา	147.2	47.9	44.1	45.2	9.4	0.5	0.2	1. managers, senior officials and Legislators		
2. ผู้ประกอบวิชาชีพด้านต่างๆ	91.7	2.8	35.3	47.1	6.1	0.4	-	2. Professionals		
3. เจ้าหน้าที่เทคนิคและผู้ประกอบวิชาชีพ ที่เกี่ยวข้องกับด้านต่างๆ	140.8	1.1	33.3	97.7	6.6	2.1	-	3. Technicians and associate professionals		
4. เสมียน	79.0	0.8	25.6	50.0	0.3	2.3	-	4. Clerks		
5. พนักงานบริการและผู้จำหน่ายสินค้า	434.5	13.6	35.9	121.1	172.7	91.2	-	5. Service workers and sell goods		
6. ผู้ปฏิบัติงานที่มีฝีมือในด้านการเกษตร ป่าไม้ และประมง	824.3	35.8	6.6	69.3	494.7	217.9	-	6. Skilled agricultural forest and fishery workers		
7. ช่างฝีมือ และผู้ปฏิบัติงานที่เกี่ยวข้อง	593.1	33.0	21.9	445.4	74.0	18.4	0.5	7. Craft and associate professionals		
8. ผู้ควบคุมเครื่องจักรโรงงานและเครื่องจักร และผู้ปฏิบัติงานด้านการประกอบ	643.1	1.8	25.7	501.8	106.0	7.9	-	8. Plant and machine controllers and assemblers		
9. ผู้ประกอบอาชีพงานพื้นฐาน	459.1	2.0	22.5	377.9	43.1	13.6	-	9. Elementary occupations		
10. คนงานซึ่งมิได้จำแนกไว้ในหมวดอื่น	4.0	-	-	4.0	-	-	-	10. Workers not classifiable by occupation		

ตารางที่ 6 จำนวนผู้มีงานทำ จำแนกตามสถานภาพทำงาน อาชีพ เพศ และเขตการปกครอง ภาคกลาง (ต่อ)
TABLE 6 EMPLOYED PERSONS BY WORK STATUS, OCCUPATION, SEX AND AREA, CENTRAL REGION (Contd.)

ไตรมาสที่ 2/2560 : Quarter 2/2017

นอกเขตเทศบาล NON-MUNICIPAL AREA

หน่วยเป็นพัน : In Thousands

อาชีพ	สถานภาพการทำงาน Work Status						การรวมกลุ่ม Members of Producers' Cooperatives	OCCUPATION
	รวม	นายจ้าง Employer	ลูกจ้างรัฐบาล Government Employee	ลูกจ้างเอกชน Private Employee	ทำงานส่วนตัว Own Account Worker	ช่วยธุรกิจ ครอบครัว Unpaid Family Worker		
Total	2,852.5	39.4	271.0	1,407.5	663.0	469.8	1.9	TOTAL
หญิง	71.0	13.0	12.1	36.5	5.9	3.5	-	1. managers, senior officials and Legislators
1. ผู้จัดการ ข้าราชการระดับอาวุโส และผู้บัญญัติกฎหมาย	180.7	1.7	116.2	55.8	5.4	1.6	-	2. Professionals
2. เจ้าหน้าที่เทคนิคและผู้ประกอบวิชาชีพ ที่เกี่ยวข้องกับด้านต่างๆ	167.9	1.9	33.5	117.8	9.1	5.4	0.2	3. Technicians and associate professionals
4. เสมียน	219.5	-	64.2	151.2	0.1	4.1	-	4. Clerks
5. พนักงานบริการและผู้จำหน่ายสินค้า	633.9	6.8	23.3	151.3	332.8	119.7	-	5. Service workers and sell goods workers
6. ผู้ปฏิบัติงานที่มีฝีมือในด้านการเกษตร ป่าไม้ และประมง	553.6	14.2	3.1	35.0	217.5	283.8	-	6. Skilled agricultural forest and fishery workers
7. ช่างฝีมือ และผู้ปฏิบัติงานที่เกี่ยวข้อง	218.3	1.7	0.7	147.3	46.8	21.1	0.8	7. Craft and associate professionals
8. ผู้ควบคุมเครื่องจักรโรงงานและเครื่องจักร และผู้ปฏิบัติงานด้านการประกอบ	352.7	0.2	0.2	333.8	12.9	4.7	0.8	8. Plant and machine controllers and assemblers
9. ผู้ประกอบอาชีพงานพื้นฐาน	453.8	-	17.7	377.6	32.6	26.0	-	9. Elementary occupations
10. คนงานซึ่งมิได้จำแนกไว้ในหมวดอื่น	1.2	-	-	1.2	-	-	-	10. Workers not classifiable by occupation

ตารางที่ 7 จำนวนผู้มีงานทำ จำแนกตามสถานภาพทำงาน อุตสาหกรรม ภาคกลาง

TABLE 7 EMPLOYED PERSONS BY WORK STATUS, INDUSTRY, CENTRAL REGION

ไตรมาสที่ 2/2560 : Quarter 2/2017

หน่วยเป็นพัน : In Thousands

อุตสาหกรรม	สถานภาพการทำงาน Work Status							INDUSTRY
	รวม	นายจ้าง	ลูกจ้างรัฐบาล	ลูกจ้างเอกชน	ทำงานส่วนตัว	ช่วยธุรกิจครอบครัว	การรวมกลุ่ม	
	Total	Employer	Government Employee	Private Employee	Own Account Worker	Unpaid Family Worker	Members of Producers' Cooperatives	
ยอดรวม	11,645.4	328.0	1,022.6	6,143.0	2,777.8	1,371.3	2.7	TOTAL
1 เกษตรกรรม การป่าไม้ และการประมง	2,086.2	62.4	2.8	493.6	914.3	613.2	-	1. Agriculture, forestry and fishing
2. การทำเหมืองแร่ และเหมืองหิน	26.8	-	-	26.2	0.4	0.3	-	2. Mining and quarrying
3. การผลิต	3,400.6	46.8	4.4	3,058.5	187.5	101.5	2.0	3. Manufacturing
4. ไฟฟ้า ก๊าซ ไอน้ำและระบบปรับอากาศ	62.1	-	57.2	4.9	-	-	-	4. Electricity, gas, steam and air conditioning supply
5. การจัดหา น้ำ การจัดการและการบำบัดน้ำเสีย ของเสีย และสิ่งปฏิกูล	31.9	1.5	19.4	8.7	1.3	1.0	-	5. Water supply; sewerage, waste management and remediation activities
6. การก่อสร้าง	612.3	75.9	0.3	463.4	44.7	27.6	0.5	6. Construction
7. การขนส่ง และการขายปลีก การซ่อมยานยนต์	2,020.2	85.3	-	758.7	770.4	405.8	-	7. Wholesale and retail trade; repair of motor vehicles and motorcycles
8. การขนส่ง และสถานที่เก็บสินค้า	483.7	4.7	46.2	228.9	196.5	7.4	-	8. Transportation and storage
9. ที่พักแรมและบริการด้านอาหาร	885.4	20.4	0.2	283.2	400.3	181.3	-	9. Accommodation and food service activities
10. ข้อมูลข่าวสารและการสื่อสาร	50.4	1.0	10.4	34.9	4.0	0.1	-	10. Information and communication
11. กิจกรรมทางการเงินและการประกันภัย	141.8	0.5	29.0	104.5	6.8	0.8	0.2	11. Financial and insurance activities
12. กิจกรรมอสังหาริมทรัพย์	89.7	2.7	-	54.8	26.7	5.6	-	12. Real estate activities
13. กิจกรรมทางวิชาชีพ วิทยาศาสตร์ และเทคนิค	109.0	8.2	16.8	65.2	16.5	2.4	-	13. Professional, scientific and technical activities
14. กิจกรรมการบริหารและการบริการสนับสนุน	202.2	4.0	0.8	177.1	16.5	3.8	-	14. Administrative and support service activities
15. การบริหารราชการ การป้องกันประเทศ การประกันสังคม	473.1	-	473.1	-	-	-	-	15. Public administration and defence; compulsory social security
16. การศึกษา	291.1	1.2	217.8	67.7	3.9	0.5	-	16. Education
17. กิจกรรมด้านสุขภาพและงานสังคมสงเคราะห์	211.9	2.0	136.6	61.9	10.9	0.6	-	17. Human health and social work activities
18. ศิลปะ ความบันเทิง และนันทนาการ	93.0	4.2	5.4	46.8	31.5	5.1	-	18. Arts, entertainment and recreation
19. กิจกรรมบริการด้านอื่น ๆ	286.0	5.3	0.4	123.1	145.0	12.2	-	19. Other service activities
20. กิจกรรมการจ้างงานในครัวเรือนส่วนบุคคล การผลิตสินค้าและบริการที่ตนเองเพื่อใช้ในครัวเรือน	47.9	-	-	47.9	-	-	-	20. Activities of households as employers; undifferentiated goods and services-producing activities of households for own use
21. กิจกรรมขององค์กรระหว่างประเทศ	0.2	-	-	0.2	-	-	-	21. Activities of extraterritorial organizations and bodies
22. ไม่ทราบ	40.1	2.0	1.9	33.1	0.8	2.3	-	22. Unknown

ตารางที่ 7 จำนวนผู้ปฏิบัติงาน จำแนกตามสถานภาพทำงาน อุตสาหกรรม และเพศ ภาคกลาง
TABLE 7 EMPLOYED PERSONS BY WORK STATUS, INDUSTRY AND SEX, CENTRAL REGION

อุตสาหกรรม Industry	สถานภาพการทำงาน Work Status						รวม Total	INDUSTRY	
	นายจ้าง Employer	ลูกจ้างรัฐบาล Government Employee	ลูกจ้างเอกชน Private Employee	ทำงานส่วนตัว Own Account Worker		ครอบครัว Unpaid Family Worker			การรวมกลุ่ม Members of Producers' Cooperatives
				Government Employee	Private Employee				
							MALE		
ชาย	252.8	496.4	3,371.4	1,572.2	582.0	0.6			
1 เกษตรกรรม การป่าไม้ และการประมง	45.2	1.4	303.2	638.6	263.9	-	1. Agriculture, forestry and fishing		
2. การทำเหมืองแร่ และเหมืองหิน	-	-	15.2	0.4	-	-	2. Mining and quarrying		
3. การผลิต	39.7	2.0	1,616.3	80.5	45.1	0.2	3. Manufacturing		
4. ไฟฟ้า ก๊าซ ไอน้ำ และระบบปรับอากาศ	-	38.5	4.2	-	-	-	4. Electricity, gas, steam and air conditioning supply		
5. การจัดหา น้ำ การจัดการและกรบำบัดน้ำเสีย ของเสีย และสิ่งปฏิกูล	1.1	13.8	6.9	1.3	0.4	-	5. Water supply; sewerage, waste management and remediation activities		
6. การก่อสร้าง	71.0	0.3	390.7	42.2	15.6	0.5	6. Construction		
7. การขายส่ง และการขายปลีก การซ่อมยานยนต์	67.8	-	396.6	377.7	166.2	-	7. Wholesale and retail trade; repair of motor vehicles and motorcycles		
8. การขนส่ง และสถานที่เก็บสินค้า	3.6	32.3	177.6	186.9	3.4	-	8. Transportation and storage		
9. ที่พักแรมและบริการด้านอาหาร	9.1	0.2	101.1	126.2	74.5	-	9. Accommodation and food service activities		
10. ข้อมูลข่าวสารและการสื่อสาร	1.0	7.4	17.9	3.0	-	-	10. Information and communication		
11. กิจกรรมทางการเงินและการประกันภัย	0.0	11.5	36.5	5.4	-	-	11. Financial and insurance activities		
12. กิจกรรมอสังหาริมทรัพย์	0.3	-	20.0	11.0	4.3	-	12. Real estate activities		
13. กิจกรรมทางวิชาชีพ วิทยาศาสตร์ และเทคนิค	4.0	12.6	26.2	10.7	0.8	-	13. Professional, scientific and technical activities		
14. กิจกรรมการบริหารและการบริการสนับสนุน	2.2	0.7	115.9	11.0	1.2	-	14. Administrative and support service activities		
15. การบริหารราชการ การป้องกันประเทศ การประมง	-	278.0	-	-	-	-	15. Public administration and defence; compulsory social security		
16. การศึกษา	0.4	64.2	16.2	2.0	-	-	16. Education		
17. กิจกรรมด้านสุขภาพและงานสังคมสงเคราะห์	0.2	28.9	16.4	1.7	0.4	-	17. Human health and social work activities		
18. ศิลปะ ความบันเทิง และนันทนาการ	4.0	3.6	20.3	21.9	-	-	18. Arts, entertainment and recreation		
19. กิจกรรมบริการด้านอื่น ๆ	1.6	0.3	61.4	51.7	3.2	-	19. Other service activities		
20. กิจกรรมการจ้างงานในครัวเรือนส่วนบุคคล การผลิตสินค้าและบริการที่จำหน่ายเชิงพาณิชย์ในครัวเรือน	-	-	11.2	-	-	-	20. Activities of households as employers; undifferentiated goods and services-producing activities of households for own use		
21. กิจกรรมขององค์กรระหว่างประเทศ	-	-	-	-	-	-	21. Activities of extraterritorial organizations and bodies		
22. ไม่ทราบ	1.6	0.8	17.7	-	0.9	-	22. Unknown		
	75.2	526.2	2,771.5	1,205.6	789.4	2.1	FEMALE		
หญิง	75.2	526.2	2,771.5	1,205.6	789.4	2.1			
1 เกษตรกรรม การป่าไม้ และการประมง	17.2	1.3	190.4	275.7	349.3	-	1. Agriculture, forestry and fishing		
2. การทำเหมืองแร่ และเหมืองหิน	-	-	11.0	-	0.3	-	2. Mining and quarrying		
3. การผลิต	7.0	2.4	1,442.2	107.0	56.4	1.9	3. Manufacturing		
4. ไฟฟ้า ก๊าซ ไอน้ำ และระบบปรับอากาศ	-	18.7	0.7	-	-	-	4. Electricity, gas, steam and air conditioning supply		
5. การจัดหา น้ำ การจัดการและกรบำบัดน้ำเสีย ของเสีย และสิ่งปฏิกูล	0.4	5.6	1.8	-	0.6	-	5. Water supply; sewerage, waste management and remediation activities		
6. การก่อสร้าง	4.9	-	72.7	2.5	11.9	-	6. Construction		
7. การขายส่ง และการขายปลีก การซ่อมยานยนต์	17.5	-	362.0	392.7	239.7	-	7. Wholesale and retail trade; repair of motor vehicles and motorcycles		
8. การขนส่ง และสถานที่เก็บสินค้า	1.1	13.9	51.3	9.6	4.0	-	8. Transportation and storage		
9. ที่พักแรมและบริการด้านอาหาร	11.3	-	182.0	274.1	106.9	-	9. Accommodation and food service activities		
10. ข้อมูลข่าวสารและการสื่อสาร	21.1	3.0	17.0	1.0	0.1	-	10. Information and communication		
11. กิจกรรมทางการเงินและการประกันภัย	0.5	17.6	68.0	1.4	0.8	0.2	11. Financial and insurance activities		
12. กิจกรรมอสังหาริมทรัพย์	2.4	-	34.8	15.7	1.3	-	12. Real estate activities		
13. กิจกรรมทางวิชาชีพ วิทยาศาสตร์ และเทคนิค	4.2	4.2	39.0	5.9	1.6	-	13. Professional, scientific and technical activities		
14. กิจกรรมการบริหารและการบริการสนับสนุน	1.8	0.2	61.2	5.5	2.6	-	14. Administrative and support service activities		
15. การบริหารราชการ การป้องกันประเทศ การประมง	-	195.0	-	-	-	-	15. Public administration and defence; compulsory social security		
16. การศึกษา	0.8	153.7	51.6	1.9	0.5	-	16. Education		
17. กิจกรรมด้านสุขภาพและงานสังคมสงเคราะห์	1.7	107.7	45.5	9.2	0.2	-	17. Human health and social work activities		
18. ศิลปะ ความบันเทิง และนันทนาการ	4.1	1.8	26.5	9.6	2.9	-	18. Arts, entertainment and recreation		
19. กิจกรรมบริการด้านอื่น ๆ	3.6	0.1	61.8	93.2	9.0	-	19. Other service activities		
20. กิจกรรมการจ้างงานในครัวเรือนส่วนบุคคล การผลิตสินค้าและบริการที่จำหน่ายเชิงพาณิชย์ในครัวเรือน	-	-	36.7	-	-	-	20. Activities of households as employers; undifferentiated goods and services-producing activities of households for own use		
21. กิจกรรมขององค์กรระหว่างประเทศ	-	-	0.2	-	-	-	21. Activities of extraterritorial organizations and bodies		
22. ไม่ทราบ	0.5	1.1	15.4	0.8	1.4	-	22. Unknown		

ตารางที่ 7 จำนวนผู้มีงานทำ จำแนกตามสถานภาพทำงาน อุตสาหกรรม เพศ และเขตการปกครอง ภาคกลาง (ต่อ)
TABLE 7 EMPLOYED PERSONS BY WORK STATUS, INDUSTRY, SEX AND AREA, CENTRAL REGION (Contd.)

อุตสาหกรรม	ในเขตเทศบาล MUNICIPAL AREA										INDUSTRY
	สถานภาพการทำงาน Work Status										
	รวม	นายจ้าง	ลูกจ้างรัฐบาล	ลูกจ้างเอกชน	Own Account	Unpaid Family	การรวมกลุ่ม	เกษตรกร	Members of	Producers'	
	Total	Employer	Government Employee	Private Employee	Worker	Worker	0.2	547.3	0.2	TOTAL	
ยอดรวม	5,376.1	149.8	500.7	2,976.0	1,202.1	659.4	-	227.8	-	MALE	
ชาย	2,858.7	114.1	245.5	1,611.9	659.4	131.7	-	44.5	-	1. Agriculture, forestry and fishing	
1 เกษตรกรรม การป่าไม้ และการประมง	259.9	8.0	0.5	75.2	131.7	43.8	-	-	-	2. Mining and quarrying	
2.การทำเหมืองแร่ และเหมืองหิน	5.9	-	-	5.9	-	-	-	-	-	3. Manufacturing	
3. การผลิต	901.5	21.0	0.8	808.8	43.8	-	-	27.2	-	4. Electricity, gas, steam and air conditioning supply	
4. ไฟฟ้า ก๊าซ ไอน้ำและระบบปรับอากาศ	19.1	-	16.8	2.3	-	-	-	-	-	5. Water supply; sewerage, waste management and remediation activities	
5. การจัดหา การจัดการและการบำบัดน้ำเสีย ของเสีย และสิ่งปฏิกูล	11.3	0.1	6.5	3.7	0.6	-	-	0.4	-	6. Construction	
6. การก่อสร้าง	220.7	30.6	0.3	158.8	22.9	-	-	8.2	-	7. Wholesale and retail trade; repair of motor vehicles and motorcycles	
7. การขายส่ง และการขายปลีก การซ่อมยานยนต์	539.2	41.5	-	202.1	203.1	-	-	92.5	-	8. Transportation and storage	
8. การขนส่ง และสถานที่เก็บสินค้า	225.7	1.1	21.9	101.1	100.3	-	-	1.3	-	9. Accommodation and food service activities	
9. ที่พักแรมและบริการด้านอาหาร	199.2	4.1	0.2	66.7	80.8	-	-	47.4	-	10. Information and communication	
10. ข้อมูลข่าวสารและการสื่อสาร	14.5	0.7	3.9	8.2	1.8	-	-	-	-	11. Financial and insurance activities	
11.กิจกรรมทางการเงินและการประกันภัย	35.5	0.0	8.3	24.1	3.1	-	-	-	-	12. Real estate activities	
12. กิจกรรมอสังหาริมทรัพย์	19.0	0.3	-	11.9	6.2	-	-	0.6	-	13. Professional, scientific and technical activities	
13. กิจกรรมทางวิชาชีพ วิทยาศาสตร์ และเทคนิค	33.4	2.0	9.3	13.6	7.7	-	-	0.8	-	14. Administrative and support service activities	
14. กิจกรรมการบริหารและการบริการสนับสนุน	72.4	0.4	-	62.0	8.8	-	-	1.2	-	15. Public administration and defence; compulsory social security	
15. การบริหารราชการ การป้องกันประเทศ การประกันสังคม	132.1	-	132.1	-	-	-	-	-	-	16. Education	
16. การศึกษา	40.5	-	28.5	10.5	1.6	-	-	-	-	17. Human health and social work activities	
17. กิจกรรมด้านสุขภาพและงานสังคมสงเคราะห์	23.8	0.2	14.0	8.0	1.4	-	-	0.3	-	18. Arts, entertainment and recreation	
18. ศิลปะ ความบันเทิง และนันทนาการ	24.6	1.5	1.7	6.8	13.5	-	-	1.0	-	19. Other service activities	
19. กิจกรรมบริการด้านอื่น ๆ	56.4	1.1	0.2	21.3	32.2	-	-	1.6	-	20. Activities of households as employers; undifferentiated goods and services-producing activities of households for own use	
20. กิจกรรมการจ้างงานในครัวเรือนส่วนบุคคล การผลิตสินค้าและบริการที่ทำขึ้นเองเพื่อใช้ในครัวเรือน	5.8	-	-	5.8	-	-	-	-	-	21. Activities of extraterritorial organizations and bodies	
21. กิจกรรมขององค์กรระหว่างประเทศ	-	-	-	-	-	-	-	-	-	22. Unknown	
22. ไม่ทราบ	18.4	1.6	0.8	15.2	-	-	-	0.9	-		

ไตรมาสที่ 2/2560 : Quarter 2/2017

หน่วยเป็นพัน : In Thousands

ตารางที่ 7 จำนวนผู้มีงานทำ จำแนกตามสถานภาพทำงาน อุตสาหกรรม เพศ และเขตการปกครอง ภาคกลาง (ต่อ)
TABLE 7 EMPLOYED PERSONS BY WORK STATUS, INDUSTRY, SEX AND AREA, CENTRAL REGION (Contd.)

อุตสาหกรรม	ในเขตเทศบาล MUNICIPAL AREA										INDUSTRY	
	สถานภาพการทำงาน Work Status											
	นายจ้าง	ลูกจ้างรัฐบาล	ลูกจ้างเอกชน	Own Account	Unpaid Family	Members of Producers' Cooperatives	ช่วยธุรกิจครอบครัว	ทำงานส่วนตัว	Private Employee	Government Employee		
Total	Employer	Government Employee	Private Employee	Worker	Worker	Cooperatives	Worker	Worker	Worker	Worker	Cooperatives	
หญิง	2,517.4	35.7	255.2	1,364.1	542.7	0.2	319.5	0.2	319.5	0.2	0.2	FEMALE
1. เกษตรกรรม การป่าไม้ และการประมง	165.6	2.1	0.7	38.9	57.0	-	66.9	-	66.9	-	-	1. Agriculture, forestry and fishing
2. การทำเหมืองแร่ และเหมืองหิน	3.0	-	-	3.0	-	-	-	-	-	-	-	2. Mining and quarrying
3. การผลิต	766.0	3.4	1.5	681.2	52.0	-	27.9	-	27.9	-	-	3. Manufacturing
4. ไฟฟ้า ก๊าซ ไอน้ำและระบบปรับอากาศ	9.1	-	8.4	0.7	-	-	-	-	-	-	-	4. Electricity, gas, steam and air conditioning supply
5. การจัดการน้ำ การจัดการและการบำบัดน้ำเสีย ของเสีย และสิ่งปฏิกูล	4.7	0.4	3.3	0.6	-	-	0.4	-	0.4	-	-	5. Water supply; sewerage, waste management and remediation activities
6. การก่อสร้าง	36.3	1.8	-	27.6	1.5	-	5.5	-	5.5	-	-	6. Construction
7. การขายส่ง และการขายปลีก การซ่อมยานยนต์	529.9	9.8	-	194.1	189.7	-	136.3	-	136.3	-	-	7. Wholesale and retail trade; repair of motor vehicles and motorcycles
8. การขนส่ง และสถานที่เก็บสินค้า	41.5	0.5	9.7	24.4	5.4	-	1.5	-	1.5	-	-	8. Transportation and storage
9. ที่พักแรมและบริการด้านอาหาร	350.0	9.0	-	120.9	153.0	-	67.0	-	67.0	-	-	9. Accommodation and food service activities
10. ข้อมูลข่าวสารและการสื่อสาร	11.5	-	1.0	10.2	0.3	-	0.1	-	0.1	-	-	10. Information and communication
11. กิจกรรมทางการเงินและการประกันภัย	54.2	0.5	9.7	42.5	1.0	-	0.4	-	0.4	-	0.2	11. Financial and insurance activities
12. กิจกรรมอสังหาริมทรัพย์	39.1	0.2	-	29.4	8.2	-	1.3	-	1.3	-	-	12. Real estate activities
13. กิจกรรมทางวิชาชีพ วิทยาศาสตร์ และเทคนิค	33.3	2.7	3.2	23.6	3.4	-	0.5	-	0.5	-	-	13. Professional, scientific and technical activities
14. กิจกรรมการบริหารและการบริการสนับสนุน	42.8	0.6	0.2	36.2	4.0	-	1.8	-	1.8	-	-	14. Administrative and support service activities
15. การบริหารราชการ การป้องกันประเทศ การประกันสังคม	92.0	-	92.0	-	-	-	-	-	-	-	-	15. Public administration and defence; compulsory social security
16. การศึกษา	97.5	0.8	66.7	29.4	0.6	-	-	-	-	-	-	16. Education
17. กิจกรรมด้านสุขภาพและงานสังคมสงเคราะห์	86.3	1.4	57.4	22.8	4.5	-	0.2	-	0.2	-	-	17. Human health and social work activities
18. ศิลปะ ความบันเทิง และนันทนาการ	17.5	-	0.3	11.2	3.6	-	2.4	-	2.4	-	-	18. Arts, entertainment and recreation
19. กิจกรรมบริการด้านอื่น ๆ	101.0	2.0	-	35.1	57.7	-	6.2	-	6.2	-	-	19. Other service activities
20. กิจกรรมการจ้างงานในครัวเรือนส่วนบุคคล การผลิตสินค้าและบริการที่ขึ้นเองเพื่อใช้ในครัวเรือน	24.3	-	-	24.3	-	-	-	-	-	-	-	20. Activities of households as employers; undifferentiated goods and services-producing activities of households for own use
21. กิจกรรมขององค์กรระหว่างประเทศ	-	-	-	-	-	-	-	-	-	-	-	21. Activities of extraterritorial organizations and bodies
22. ไม่ทราบ	11.8	0.5	1.1	7.9	0.8	-	1.4	-	1.4	-	-	22. Unknown

ตารางที่ 7 จำนวนผู้จ้างทำ จำแนกตามสถานภาพทำงาน อุตสาหกรรม เพศ และเขตการปกครอง ภาคกลาง (ต่อ)
TABLE 7 EMPLOYED PERSONS BY WORK STATUS, INDUSTRY, SEX AND AREA, CENTRAL REGION (Contd.)

อุตสาหกรรม	นอกเขตเทศบาล NON-MUNICIPAL AREA										INDUSTRY
	สถานภาพการทำงาน Work Status										
	รวม	นายจ้าง	ลูกจ้างรัฐบาล	ลูกจ้างเอกชน	Private Employee	Own Account Worker	ช่วยธุรกิจครอบครัว	การรวมกลุ่ม			
Total	Employer	Government Employee	Private Employee	Own Account Worker	Unpaid Family Worker	Members of Producers' Cooperatives					
ยอดรวม	6,269.3	178.1	521.9	3,167.0	1,575.8	824.0	2.5	TOTAL			
ชาย	3,416.7	138.7	250.9	1,759.5	912.8	354.2	0.6	MALE			
1 เกษตรกรรม การป่าไม้ และการประมง	992.4	37.2	1.0	228.0	506.9	219.3	-	1. Agriculture, forestry and fishing			
2.การทำเหมืองแร่ และเหมืองหิน	9.7	-	-	9.4	0.4	-	-	2. Mining and quarrying			
3. การผลิต	882.2	18.7	1.2	807.5	36.7	17.9	0.2	3. Manufacturing			
4. ไฟฟ้า ก๊าซ ไอน้ำและระบบปรับอากาศ	23.7	-	21.8	1.9	-	-	-	4. Electricity, gas, steam and air conditioning supply			
5. การจัดหา น้ำ การจัดการและบำบัดน้ำเสีย ของเสีย และสิ่งปฏิกูล	12.2	1.0	7.3	3.2	0.7	-	-	5. Water supply; sewerage, waste management and remediation activities			
6. การก่อสร้าง	299.7	40.4	-	231.9	19.4	7.5	0.5	6. Construction			
7. การขายส่ง และการขายปลีก การซ่อมยานยนต์	469.1	26.3	-	194.6	174.6	73.6	-	7. Wholesale and retail trade; repair of motor vehicles and motorcycles			
8. การขนส่ง และสถานที่เก็บสินค้า	178.1	2.4	10.4	76.6	86.6	2.1	-	8. Transportation and storage			
9. ที่พักแรมและบริการด้านอาหาร	111.9	5.0	-	34.4	45.4	27.1	-	9. Accommodation and food service activities			
10. ข้อมูลข่าวสารและการสื่อสาร	14.8	0.4	3.6	9.7	1.2	-	-	10. Information and communication			
11.กิจกรรมทางการเงินและการประกันภัย	17.8	-	3.2	12.4	2.2	-	-	11. Financial and insurance activities			
12. กิจกรรมอสังหาริมทรัพย์	16.7	-	-	8.1	4.8	3.7	-	12. Real estate activities			
13. กิจกรรมทางวิชาชีพ วิทยาศาสตร์ และเทคนิค	20.9	2.0	3.3	12.6	3.0	-	-	13. Professional, scientific and technical activities			
14. กิจกรรมการบริหารและการบริการสนับสนุน	58.6	1.8	0.7	53.9	2.2	-	-	14. Administrative and support service activities			
15. การบริหารราชการ การป้องกันประเทศ การประกันสังคม	146.0	-	146.0	-	-	-	-	15. Public administration and defence; compulsory social security			
16. การศึกษา	42.3	0.4	35.7	5.7	0.5	-	-	16. Education			
17. กิจกรรมด้านสุขภาพและงานสังคมสงเคราะห์	23.7	-	14.9	8.4	0.3	0.1	-	17. Human health and social work activities			
18. ศิลปะ ความบันเทิง และนันทนาการ	27.3	2.4	1.8	13.5	8.4	1.2	-	18. Arts, entertainment and recreation			
19. กิจกรรมบริการด้านอื่น ๆ	61.9	0.6	0.1	40.1	19.6	1.6	-	19. Other service activities			
20. กิจกรรมการจ้างงานในครัวเรือนส่วนบุคคล การผลิตสินค้าและบริการที่ขึ้นเองเพื่อใช้ในครัวเรือน	5.4	-	-	5.4	-	-	-	20. Activities of households as employers; undifferentiated goods and services-producing activities of households for own use			
21. กิจกรรมขององค์กรระหว่างประเทศ	-	-	-	-	-	-	-	21. Activities of extraterritorial organizations and bodies			
22. ไม่ทราบ	2.5	-	-	2.5	-	-	-	22. Unknown			

ไตรมาสที่ 2/2560 : Quarter 2/2017

หน่วยเป็นพัน : in Thousands

ตารางที่ 7 จำนวนผู้มีงานทำ จำแนกตามสถานภาพทำงาน อุตสาหกรรม เพศ และเขตการปกครอง ภาคกลาง (ต่อ)
TABLE 7 EMPLOYED PERSONS BY WORK STATUS, INDUSTRY, SEX AND AREA, CENTRAL REGION (Contd.)

อุตสาหกรรม	นอกเขตเทศบาล NON-MUNICIPAL AREA										INDUSTRY
	สถานภาพการทำงาน Work Status										
	รวม	นายจ้าง	ลูกจ้างรัฐบาล	ลูกจ้างเอกชน	Private Employee	Own Account Worker	Unpaid Family Worker	ช่วยธุรกิจครอบครัว	การรวมกลุ่ม	Members of Producers' Cooperatives	
	Total	Employer	Government Employee	Private Employee	Own Account Worker	Unpaid Family Worker	ช่วยธุรกิจครอบครัว	การรวมกลุ่ม	Members of Producers' Cooperatives		
หญิง	2,852.5	39.4	271.0	1,407.5	663.0	469.8	1.9	FEMALE			
1 เกษตรกรรม การป่าไม้ และการประมง	668.3	15.1	0.6	151.5	218.7	282.5	-	1. Agriculture, forestry and fishing			
2. การทำเหมืองแร่ และเหมืองหิน	8.2	-	-	8.0	-	0.3	-	2. Mining and quarrying			
3. การผลิต	850.9	3.7	0.9	761.0	55.0	28.5	1.9	3. Manufacturing			
4. ไฟฟ้า ก๊าซ ไอน้ำและระบบปรับอากาศ	10.2	-	10.2	-	-	-	-	4. Electricity, gas, steam and air conditioning supply			
5. การจัดหา การจัดการและการบำบัดน้ำเสียของเสีย และสิ่งปฏิกูล	3.7	-	2.3	1.2	-	0.2	-	5. Water supply; sewerage, waste management and remediation activities			
6. การก่อสร้าง	55.6	3.1	-	45.1	1.0	6.5	-	6. Construction			
7. การขายส่ง และการขายปลีก การซ่อมยานยนต์	482.0	7.8	-	167.9	202.9	103.4	-	7. Wholesale and retail trade; repair of motor vehicles and motorcycles			
8. การขนส่ง และสถานที่เก็บสินค้า	38.4	0.7	4.2	26.8	4.2	2.5	-	8. Transportation and storage			
9. ที่พักแรมและบริการด้านอาหาร	224.4	2.3	-	61.1	121.2	39.8	-	9. Accommodation and food service activities			
10. ข้อมูลข่าวสารและการสื่อสาร	9.5	-	2.0	6.8	0.7	-	-	10. Information and communication			
11. กิจกรรมทางการเงินและการประกันภัย	34.3	-	7.9	25.5	0.5	0.4	-	11. Financial and insurance activities			
12. กิจกรรมอสังหาริมทรัพย์	15.0	2.2	-	5.3	7.5	-	-	12. Real estate activities			
13. กิจกรรมทางวิชาชีพ วิทยาศาสตร์ และเทคนิค	21.4	1.5	1.0	15.4	2.5	1.1	-	13. Professional, scientific and technical activities			
14. กิจกรรมการบริหารและการสนับสนุน	28.4	1.2	-	25.0	1.5	0.8	-	14. Administrative and support service activities			
15. การบริหารราชการ การป้องกันประเทศ การประกันสังคม	103.1	-	103.1	-	-	-	-	15. Public administration and defence; compulsory social security			
16. การศึกษา	110.8	-	87.0	22.2	1.2	0.5	-	16. Education			
17. กิจกรรมด้านสุขภาพและงานสังคมสงเคราะห์	78.0	0.3	50.3	22.7	4.6	0.1	-	17. Human health and social work activities			
18. ศิลปะ ความบันเทิง และนันทนาการ	23.6	0.2	1.5	15.3	6.0	0.6	-	18. Arts, entertainment and recreation			
19. กิจกรรมบริการด้านอื่น ๆ	66.7	1.6	0.1	26.6	35.5	2.8	-	19. Other service activities			
20. กิจกรรมการจ้างงานในครัวเรือนส่วนบุคคล การผลิตสินค้าและบริการที่ตนเองเพื่อใช้ในครัวเรือน	12.3	-	-	12.3	-	-	-	20. Activities of households as employers; undifferentiated goods and services-producing activities of households for own use			
21. กิจกรรมขององค์การระหว่างประเทศ	0.2	-	-	0.2	-	-	-	21. Activities of extraterritorial organizations and bodies			
22. ไม่ทราบ	7.5	-	-	7.5	-	-	-	22. Unknown			

ไตรมาสที่ 2/2560 : Quarter 2/2017

หน่วยเป็นพัน : in Thousands

ตารางที่ 8 จำนวนผู้จ้างงานที่จำแนกตามอาชีพ และอุตสาหกรรม ภาคกลาง

TABLE 8 EMPLOYED PERSONS BY OCCUPATION AND INDUSTRY , CENTRAL REGION

ไตรมาสที่ 2/2560 : Quarter 2/2017

หน่วยเป็นพัน : In Thousands

อาชีพ	อุตสาหกรรม Industry											TOTAL	OCCUPATION	
	รวม	เกษตรกรรม การป่าน์ และการประมง Agriculture	การทำเหมืองแร่ และเหมืองหิน Mining	การผลิต Manufacturing	ไฟฟ้า ก๊าซ ไอน้ำระบบปรับอากาศ Electricity	จัดหาน้ำ ป่าตัด น้ำเสียและประปา Water supply sewerage, waste	การก่อสร้าง Construction	การขายส่ง การขายปลีก การซ่อมยานยนต์ whole sale&retail	การขนส่ง และ สถานที่เก็บสินค้า Transportation and storage	ที่พักแรมและ บริการด้านอาหาร Accommodation and food service	ข้อมูลข่าวสาร และการสื่อสาร Information communication			การเงินและ การประกันภัย Financial intermediation
ยอดรวม	11,645.4	2,086.2	26.8	3,400.6	62.1	31.9	612.3	2,020.2	483.7	885.4	50.4	141.8	141.8	
1. ผู้จัดการ ข้าราชการระดับอาวุโส และผู้บริหารระดับสูง	436.8	3.5	-	106.3	6.8	1.7	73.9	74.6	23.3	25.0	6.3	13.7	13.7	1. managers, senior officials and Legislators
2. ผู้ประกอบวิชาชีพด้านต่างๆ	598.5	1.6	1.9	103.6	10.0	1.1	14.0	18.4	8.1	8.2	14.3	17.5	17.5	2. Professionals
3. เจ้าหน้าที่เทคนิคและผู้ประกอบวิชาชีพ ที่เกี่ยวข้องกับด้านต่างๆ	688.0	2.4	3.8	244.3	12.5	7.8	34.7	59.5	29.1	6.7	11.0	64.2	64.2	3. Technicians and associate professionals
4. เสมียน	623.9	0.7	4.3	217.1	10.5	3.2	8.8	63.8	56.3	26.2	6.1	31.7	31.7	4. Clerks
5. พนักงานบริการและผู้จำหน่ายสินค้า	2,510.7	1.9	0.6	65.1	2.0	1.2	1.3	1,244.5	11.1	736.3	4.5	5.4	5.4	5. Service workers and sell goods
6. ผู้ปฏิบัติงานที่มีฝีมือในด้านการเกษตร ป่าน์ และประมง	1,732.0	1,668.6	-	7.0	-	1.2	-	9.3	-	5.5	-	-	-	6. Skilled agricultural forest and fishery workers
7. ช่างฝีมือ และผู้ปฏิบัติงานที่เกี่ยวข้อง	1,551.9	2.1	1.1	930.3	13.1	4.6	298.6	194.9	10.2	14.9	6.2	0.4	0.4	7. Craft and associate professionals
8. ผู้ควบคุมเครื่องจักรโรงงานและเครื่องจักร และผู้ปฏิบัติงานด้านการประกอบ	1,935.2	29.3	12.3	1,387.0	3.6	2.4	37.5	72.7	308.4	4.8	1.1	4.8	4.8	8. Plant and machine controllers and assemblers
9. ผู้ประกอบอาชีพงานพื้นฐาน	1,542.0	376.1	2.8	339.4	3.0	7.2	143.6	281.4	37.1	57.9	0.8	2.7	2.7	9. Elementary occupations
10. คนงานซึ่งมิได้จำแนกไว้ในหมวดอื่น	26.5	-	-	0.5	0.5	1.5	-	1.2	-	-	-	1.5	1.5	10. Workers not classifiable by occupation

ตารางที่ 8 จำนวนผู้จ้างทำ จำแนกตามอาชีพ และอุตสาหกรรม ภาคกลาง (ต่อ)

TABLE 8 EMPLOYED PERSONS BY OCCUPATION AND INDUSTRY , CENTRAL REGION (Contd.)

ไตรมาสที่ 2/2560 : Quarter 2/2017

หน่วยเป็นพัน : In Thousands

อาชีพ	อุตสาหกรรม (ต่อ) Industry (Contd.)										TOTAL	OCCUPATION
	กิจกรรม อสังหาริมทรัพย์ Real estate activities	กิจกรรมทางวิชาชีพ วิชาชีพและเทคนิค Professional/scientific technical activities	การบริหารสนับสนุน และป้องกันประเทศ Administrative support service activities	การบริหารราชการ ป้องกันประเทศ Public administration defence	การศึกษา Education	งานสังคมสงเคราะห์ Health and social work	ศิลปะ ความบันเทิง และนันทนาการ Art entertainment	บริการด้านอื่นๆ Other service	งานในครัวเรือน ส่วนบุคคล Activities of household	กิจกรรมขององค์กร Extra-territorial		
ยอดรวม	89.7	109.0	202.2	473.1	291.1	211.9	93.0	286.0	47.9	0.2	40.1	
1. ผู้จัดการ ข้าราชการระดับอาวุโส และผู้บัญชาการหน่วย	8.7	2.2	2.4	67.0	9.1	5.8	1.1	5.5	-	-	-	1. managers, senior officials and Legislators
2. ผู้ประกอบวิชาชีพด้านต่างๆ	1.6	32.1	0.4	64.8	207.1	74.7	17.0	0.6	-	-	1.6	2. Professionals
3. เจ้าหน้าที่เทคนิคและผู้ประกอบวิชาชีพที่เกี่ยวข้องกับด้านต่างๆ	12.4	39.3	9.3	72.2	8.1	49.3	10.6	5.6	-	-	5.4	3. Technicians and associate professionals
4. เสมียน	8.1	11.0	21.0	100.1	23.4	18.2	5.8	1.4	0.1	0.2	6.0	4. Clerks
5. พนักงานบริการและผู้จำหน่ายสินค้า	44.4	0.7	106.6	62.8	29.8	36.7	25.7	111.1	17.5	-	1.6	5. Service workers and sell goods
6. ผู้ปฏิบัติงานที่มีชื่อในด้านการเกษตร ป่าไม้ และประมง	3.7	10.5	3.7	9.0	1.3	0.9	2.8	3.9	4.6	-	-	6. Skilled agricultural forest and fishery workers
7. ช่างฝีมือ และผู้ปฏิบัติงานที่เกี่ยวข้อง	0.9	5.4	6.7	14.1	1.6	1.2	3.8	38.1	-	-	3.4	7. Craft and associate professionals
8. ผู้ควบคุมเครื่องจักรโรงงานและเครื่องจักร และผู้ปฏิบัติงานด้านการประกอบ	1.7	4.0	11.8	30.5	1.0	3.3	4.6	8.6	4.2	-	1.7	8. Plant and machine controllers and assemblers
9. ผู้ประกอบอาชีพงานพื้นฐาน	17.2	8.4	108.0	142.4	25.6	42.7	79.2	247.1	146.2	0.1	-	9. Elementary occupations
10. คนงานซึ่งมิได้จำแนกไปในหมวดอื่น	-	-	-	-	-	2.6	-	-	-	-	18.6	10. Workers not classifiable by occupation

TABLE 8 EMPLOYED PERSONS BY OCCUPATION, INDUSTRY AND SEX, CENTRAL REGION

อาชีพ	อุตสาหกรรม Industry										กิจการบริการทางการเงินและการประกันภัย Financial Intermediation	OCCUPATION	
	รวม Total	เกษตรกรรมและการประมง Agriculture	การทำเหมืองแร่และหิน Mining	การผลิต Manufacturing	ไฟฟ้า ก๊าซ ไอน้ำ ระบบปรับอากาศ Electricity	จัดหา น้ำ บำบัดเสีย และขยะ Water supply sewerage, waste	ก่อสร้าง Construction	การขายส่ง การขายปลีก การซ่อมยานยนต์ whole sale&retail	การขนส่ง และ สถานที่เดินทาง Transportation and storage	ที่พักแรมและ บริการด้านอาหาร Accommodation and food service			ข้อมูลข่าวสาร และ การสื่อสาร Information and communication
ชาย	6,275.4	1,252.3	15.6	1,783.7	42.7	23.5	520.4	1,008.3	403.8	311.1	29.3	53.3	MALE
1. ผู้จัดการระดับอาวุโสและผู้บริหารอาวุโส	281.8	2.3	-	70.1	6.0	1.7	66.7	41.8	14.2	8.8	2.4	6.5	1. managers, senior officials and Legislators
2. ผู้ประกอบวิชาชีพต่างๆ	236.1	0.9	1.9	57.2	4.9	0.8	12.8	11.9	4.7	4.3	9.5	7.4	2. Professionals
3. เจ้าหน้าที่เทคนิคและผู้ประกอบวิชาชีพที่เกี่ยวข้องกันต่างๆ	323.2	1.0	1.4	123.7	8.2	6.4	26.0	20.5	15.2	5.6	5.9	20.5	3. Technicians and associate professionals
4. เสมียน	178.0	-	-	60.1	3.0	1.2	1.7	16.8	28.6	8.9	2.0	8.9	4. Clerks
5. พนักงานบริการและผู้จำหน่ายสินค้า	1,039.4	1.6	0.6	34.1	1.5	0.7	1.3	512.1	2.0	252.4	2.1	3.1	5. Service workers and sell goods
6. ผู้ปฏิบัติงานที่มีอยู่ในด้านเกษตรป่าน้ำ และประมง	1,042.3	997.9	-	6.4	-	1.2	-	3.4	-	4.6	-	-	6. Skilled agricultural forest and fishery workers
7. ช่างฝีมือ และผู้ปฏิบัติงานที่เกี่ยวข้อง	1,135.4	1.6	0.9	572.6	13.1	3.6	277.9	177.0	10.1	8.7	6.2	0.4	7. Craft and associate professionals
8. ผู้ควบคุมเครื่องจักรโรงงานและเครื่องจักรและผู้ปฏิบัติงานด้านการประกอบ	1,239.5	29.2	9.8	719.2	3.6	2.4	36.5	69.4	300.1	2.7	1.1	4.8	8. Plant and machine controllers and assemblers
9. ผู้ประกอบอาชีพงานพื้นฐาน	781.4	218.0	1.1	139.7	2.0	3.9	97.3	154.9	29.0	15.2	0.2	0.3	9. Elementary occupations
10. คนงานซึ่งมีตำแหน่งไว้ในหมวดอื่น	18.5	-	-	0.5	0.5	1.5	-	0.5	-	-	-	1.5	10. Workers not classifiable by occupation
หญิง	5,370.0	833.9	11.2	1,616.8	19.3	8.4	92.0	1,011.9	79.9	574.4	21.1	88.5	FEMALE
1. ผู้จัดการ ข้าราชการระดับอาวุโสและผู้บัญญัตินโยบาย	155.1	1.2	-	36.2	0.8	-	7.1	32.7	9.1	16.2	4.0	7.2	1. managers, senior officials and Legislators
2. ผู้ประกอบวิชาชีพด้านต่างๆ	362.4	0.7	-	46.4	5.2	0.4	1.2	6.5	3.5	4.0	4.8	10.1	2. Professionals
3. เจ้าหน้าที่เทคนิคและผู้ประกอบวิชาชีพที่เกี่ยวข้องกันต่างๆ	364.9	1.4	2.4	120.6	4.3	1.3	8.7	39.0	13.9	1.2	5.1	43.7	3. Technicians and associate professionals
4. เสมียน	445.9	0.7	4.3	157.0	7.5	2.0	7.1	47.0	27.7	17.3	4.1	22.8	4. Clerks
5. พนักงานบริการและผู้จำหน่ายสินค้า	1,471.4	0.4	-	31.0	0.5	0.5	-	732.4	9.1	483.9	2.5	2.3	5. Service workers and sell goods
6. ผู้ปฏิบัติงานที่มีอยู่ในด้านเกษตรป่าน้ำ และประมง	689.7	670.8	-	0.6	-	-	-	5.8	-	0.9	-	-	6. Skilled agricultural forest and fishery workers
7. ช่างฝีมือ และผู้ปฏิบัติงานที่เกี่ยวข้อง	416.4	0.5	0.3	357.7	-	0.9	20.7	17.9	0.2	6.3	-	-	7. Craft and associate professionals
8. ผู้ควบคุมเครื่องจักรโรงงานและเครื่องจักรและผู้ปฏิบัติงานด้านการประกอบ	695.7	0.2	2.5	667.8	-	-	1.0	3.3	8.4	2.1	-	-	8. Plant and machine controllers and assemblers
9. ผู้ประกอบอาชีพงานพื้นฐาน	760.6	158.2	1.8	199.7	1.0	3.2	46.2	126.5	8.1	42.6	0.6	2.4	9. Elementary occupations
10. คนงานซึ่งมีตำแหน่งไว้ในหมวดอื่น	8.0	-	-	-	-	-	-	0.7	-	-	-	-	10. Workers not classifiable by occupation

TABLE 8 EMPLOYED PERSONS BY OCCUPATION, INDUSTRY AND SEX, CENTRAL REGION (Contd.)

อาชีพ Occupation	อุตสาหกรรม (ต่อ) Industry (Contd.)														ไม่ทราบ Unknown	OCCUPATION
	กิจกรรม อสังหาริมทรัพย์ Real estate activities	กิจกรรมทางวิชาชีพ วิทย์และเทคนิค Professional/scientific activities	การบริการทางเทคนิค และอื่นที่ประเท Administrative support service activities	การบริหารราชการ ป้องกันประเทศ Public administration, defence	การศึกษา Education	กิจกรรมด้านสุขภาพ งานสังคมสงเคราะห์ Health and social work	ศิลปะ ความบันเทิง และนันทนาการ Art, entertainment	บริการด้านอื่นๆ Other service	งานในครัวเรือน ส่วนบุคคล Activities of household	กิจกรรมของ องค์กร Extra-territorial	ไม่ทราบ Unknown	MALE		FEMALE		
ชาย	35.6	54.3	131.0	278.0	82.8	47.6	51.9	118.2	11.2	-	20.8					
1. ผู้จัดการ ข้าราชการกรมศุลกากร และผู้อยู่ปฏิบัติงานขาย	3.6	0.1	1.3	48.0	4.7	1.3	0.2	2.0	-	-	-	1. managers, senior officials and Legislators				
2. ผู้ประกอบวิชาชีพด้านต่างๆ	1.2	16.5	-	25.2	54.1	10.6	10.8	0.1	-	-	1.6	2. Professionals				
3. เจ้าหน้าที่เทคนิคและผู้ประกอบวิชาชีพ ที่เกี่ยวข้องกับด้านต่างๆ	3.4	17.5	2.6	43.9	1.4	10.6	7.0	1.8	-	-	0.5	3. Technicians and associate professionals				
4. เสมียน	3.0	3.6	5.6	19.8	6.6	5.4	2.7	-	0.1	-	-	4. Clerks				
5. พนักงานบริการและผู้จำหน่ายสินค้า	16.3	0.7	89.9	54.2	13.4	10.1	16.6	24.1	1.6	-	1.1	5. Service workers and sell goods				
6. ผู้ปฏิบัติงานที่มีอยู่ในด้านเกษตร ป่าไม้ และประมง	2.5	6.2	3.0	6.9	0.2	0.9	2.2	2.7	4.1	-	-	6. Skilled agricultural forest and fishery workers				
7. ช่างฝีมือ และผู้ปฏิบัติงานที่เกี่ยวข้อง และผู้ประกอบอาชีพทางประกอบ	0.9	4.8	6.7	14.1	1.0	1.2	3.8	27.4	-	-	3.4	7. Craft and associate professionals				
8. ผู้ประกอบอาชีพทางพื้นฐาน และผู้ปฏิบัติงานด้านการประกอบ	1.7	3.2	10.7	30.5	1.0	2.6	2.9	2.4	4.2	-	1.7	8. Plant and machine controllers and assemblers				
9. ผู้จัดการ ข้าราชการกรมศุลกากร และผู้อยู่ปฏิบัติงานขาย	2.8	1.7	11.2	35.5	0.5	2.3	5.8	57.7	1.2	-	1.2	9. Elementary occupations				
10. คนงานซึ่งมีตำแหน่งในวันหยุดอื่น	-	-	-	-	-	2.6	-	-	-	-	11.3	10. Workers not classifiable by occupation				
หญิง	54.1	54.7	71.2	195.0	208.4	164.3	41.1	167.7	36.7	0.2	19.3					
1. ผู้จัดการ ข้าราชการกรมศุลกากร และผู้อยู่ปฏิบัติงานขาย	5.1	2.1	1.1	19.0	4.5	4.5	0.9	3.5	-	-	-	1. managers, senior officials and Legislators				
2. ผู้ประกอบวิชาชีพด้านต่างๆ	0.4	15.6	0.4	39.6	153.0	64.2	6.2	0.5	-	-	-	2. Professionals				
3. เจ้าหน้าที่เทคนิคและผู้ประกอบวิชาชีพ ที่เกี่ยวข้องกับด้านต่างๆ	9.0	21.8	6.7	28.3	6.7	38.7	3.6	3.7	-	-	4.9	3. Technicians and associate professionals				
4. เสมียน	5.1	7.4	15.4	80.3	16.8	12.8	3.1	1.4	-	-	6.0	4. Clerks				
5. พนักงานบริการและผู้จำหน่ายสินค้า	28.1	-	16.6	8.6	16.4	26.6	9.2	86.9	16.0	-	0.5	5. Service workers and sell goods				
6. ผู้ปฏิบัติงานที่มีอยู่ในด้านเกษตร ป่าไม้ และประมง	1.1	4.3	0.7	2.1	1.1	-	0.6	1.2	0.5	-	-	6. Skilled agricultural forest and fishery workers				
7. ช่างฝีมือ และผู้ปฏิบัติงานที่เกี่ยวข้อง และผู้ประกอบอาชีพทางประกอบ	-	0.6	-	-	0.7	-	-	10.7	-	-	-	7. Craft and associate professionals				
8. ผู้ควบคุมเครื่องจักรโรงงานและเครื่องจักร และผู้ปฏิบัติงานด้านการประกอบ	-	0.8	1.1	-	-	0.7	1.6	6.2	-	-	-	8. Plant and machine controllers and assemblers				
9. ผู้ประกอบอาชีพทางพื้นฐาน	5.3	2.1	29.2	17.1	9.3	16.9	16.0	53.5	20.2	-	0.6	9. Elementary occupations				
10. คนงานซึ่งมีตำแหน่งในวันหยุดอื่น	-	-	-	-	-	-	-	-	-	-	7.3	10. Workers not classifiable by occupation				

ตารางที่ 8 จำนวนผู้จ้างงานที่จำแนกตามอาชีพ อุตสาหกรรม เพศ และเขตการปกครอง ภาคกลาง
TABLE 8 EMPLOYED PERSONS BY OCCUPATION INDUSTRY SEX AND AREA , CENTRAL REGION

ไตรมาสที่ 2/2560 : Quarter 2/2017

ในเขตเทศบาล MUNICIPAL AREA

หน่วยนับพัน : In Thousands

อาชีพ	อุตสาหกรรม Industry										การเงินและ การประกันภัย	OCCUPATION	
	รวม	เกษตรกรรม การป่าไม้ และการประมง	การทำ เหมืองแร่ และเหมืองหิน	การผลิต Manufacturing	ไฟฟ้า ก๊าซ ไอน้ำระบบรับ อากาศ	น้ำประปา และประปา เสีย	จัดหา น้ำ บำบัดน้ำเสีย	การก่อสร้าง Construction	การขายส่ง การขายปลีก การค้าช้อปปิ้ง	การขนส่ง และ สถานที่เก็บสินค้า Transportation and storage			ที่พักแรมและ บริการด้านอาหาร Accommodation and food service
บุคลากร	5,376.1	425.5	8.8	1,667.5	282	16.0	257.0	1,069.1	267.2	549.1	26.0	89.7	TOTAL
ชาย	2,858.7	259.9	5.9	901.5	19.1	11.3	220.7	539.2	225.7	199.2	14.5	35.5	MALE
1. ผู้จัดการ ข้าราชการระดับอาวุโส และผู้บริหารอาวุโส	134.6	0.3	-	36.2	2.5	0.7	32.2	25.7	8.8	4.0	1.3	3.8	1. managers, senior officials and Legislators
2. ผู้ประกอบวิชาชีพด้านต่างๆ	144.4	0.5	1.6	32.2	3.3	0.8	8.9	6.6	4.7	3.0	5.3	6.6	2. Professionals
3. เจ้าหน้าที่เทคนิคและผู้ประกอบวิชาชีพ ที่เกี่ยวข้องกันต่างๆ	182.3	-	1.0	62.4	4.1	3.9	14.8	11.3	10.1	4.1	3.2	13.6	3. Technicians and associate professionals
4. เสมียน	99.0	-	-	37.1	1.2	0.6	1.6	9.4	14.6	7.1	1.7	6.3	4. Clerks
5. พนักงานบริการและผู้จำหน่ายสินค้า	604.9	-	0.1	19.1	1.1	-	0.6	291.1	1.6	162.7	0.7	1.1	5. Service workers and sell goods
6. ผู้ปฏิบัติงานที่มีฝีมือในด้านการเกษตร ป่าไม้ และประมง	218.0	204.4	-	1.6	-	-	-	0.4	-	0.5	-	-	6. Skilled agricultural forest and fishery workers
7. ช่างฝีมือ และผู้ปฏิบัติงานที่เกี่ยวข้อง	542.4	0.4	0.4	282.6	4.4	0.8	114.7	93.4	7.5	6.5	2.2	-	7. Craft and associate professionals
8. ผู้ควบคุมเครื่องจักรโรงงานและเครื่องจักร และผู้ปฏิบัติงานด้านการประกอบ	596.4	4.1	2.7	355.4	1.3	1.4	11.8	26.2	156.7	2.2	-	2.2	8. Plant and machine controlers and assemblers
9. ผู้ประกอบอาชีพงานพื้นฐาน	322.4	50.1	0.2	72.4	0.5	1.9	36.2	74.5	21.8	9.0	0.2	0.3	9. Elementary occupations
10. คนงานซึ่งมิได้จำแนกไว้ในหมวดอื่น	14.5	-	-	0.5	0.5	1.5	-	0.5	-	-	-	1.5	10. Workers not classifiable by occupation

ตารางที่ 8 จำนวนผู้มีงานทำ จำแนกตามอาชีพ และอุตสาหกรรม ภาคกลาง

TABLE 8 EMPLOYED PERSONS OCCUPATION INDUSTRY AND AERA , CENTRAL REGION

อาชีพ	ในเขตเทศบาล MUNICIPAL AREA										รวม	OCCUPATION	
	เกษตรกรรม และการประมง Agriculture and fishing	การทำเหมืองแร่ และเหมืองหิน Mining	การผลิต Manufacturing	ไฟฟ้า ก๊าซ ไอน้ำระบบปรับอากาศ Electricity	จัดหาน้ำ บำบัดน้ำเสีย และประปา Water supply sewerage, waste	อุตสาหกรรม การก่อสร้าง Construction	การขายส่ง การขายปลีก การชื้อขายขนาดใหญ่ Wholesale/retail	การขนส่ง และ สถานที่เก็บสินค้า Transportation and storage	ที่พักแรมและ บริการด้านอาหาร Accommodation and food service	ข้อมูลข่าวสาร และการสื่อสาร Information communication			การเงินและ การประกันภัย Financial intermediation
หญิง	165.6	3.0	766.0	9.1	4.7	36.3	529.9	41.5	350.0	11.5	54.2	54.2	FEMALE
1. ผู้จัดการ ข้าราชการระดับอาวุโส และผู้บังคับบัญชา	0.2	-	12.6	0.4	-	3.2	18.6	5.9	12.9	3.0	5.6	5.6	1. managers, senior officials and Legislators
2. ผู้ประกอบวิชาชีพด้านต่างๆ และผู้บังคับบัญชา	0.7	-	20.2	1.8	0.4	0.7	3.8	3.0	3.3	3.6	7.8	7.8	2. Professionals
3. เจ้าหน้าที่เทคนิคและผู้ประกอบวิชาชีพ ที่เกี่ยวข้องกับด้านต่างๆ	0.2	0.1	67.4	2.8	0.4	2.7	16.4	8.3	1.1	2.6	25.9	25.9	3. Technicians and associate professionals
4. เสมียน	0.2	2.2	77.4	3.6	0.8	3.1	23.1	11.4	13.6	1.6	13.0	13.0	4. Clerks
5. พนักงานบริการและผู้จำหน่ายสินค้า	0.4	-	16.1	-	0.5	-	398.3	7.1	290.4	0.7	1.2	1.2	5. Service workers and sell goods
6. ผู้ปฏิบัติงานที่มีฝีมือในด้านการเกษตร ป่านไม้ และประมง	131.6	-	0.1	-	-	-	1.5	-	-	-	-	-	6. Skilled agricultural forest and fishery workers
7. ช่างฝีมือ และผู้ปฏิบัติงานที่เกี่ยวข้อง	0.1	-	167.5	-	0.4	11.0	9.2	0.2	3.4	-	-	-	7. Craft and associate professionals
8. ผู้ควบคุมเครื่องจักรโรงงานและเครื่องจักร และผู้ปฏิบัติงานด้านการประกอบ	0.2	0.3	325.5	-	-	0.4	2.6	3.9	1.7	-	-	-	8. Plant and machine controllers and assemblers
9. ผู้ประกอบอาชีพงานพื้นฐาน	32.2	0.4	79.2	0.4	2.2	15.3	56.0	1.7	23.6	-	0.7	0.7	9. Elementary occupations
10. คนงานซึ่งมิได้จำแนกไว้ในหมวดอื่น	-	-	-	-	-	-	0.5	-	-	-	-	-	10. Workers not classifiable by occupation

ตารางที่ 8 จำนวนผู้จ้างงานทำ จำแนกตามอาชีพ อุตสาหกรรม พืช และเขตการปกครอง ภาคกลาง (ต่อ)

TABLE 8 EMPLOYED PERSONS BY OCCUPATION INDUSTRY SEX AND AREA , CENTRAL REGION (Contd.)

ไตรมาสที่ 2/2560 : Quarter 2/2017 หน่วยเป็นพัน : In Thousands

อาชีพ	ในเขตพื้นที่ MUNICIPAL AREA										OCCUPATION	
	กิจกรรมอสังหาริมทรัพย์ Real estate activities	กิจกรรมทางวิชาชีพ วิทยาศาสตร์และเทคนิค Professional/scientific technical activities	การบริหารสนับสนุน และป้องกันประเทศ Administrative and support service activities	การบริหารราชการป้องกันประเทศ Public administration	การศึกษา Education	งานสังคมสงเคราะห์ Health and social work	ศิลปะ ความบันเทิง และนันทนาการ Art, entertainment	บริการด้านอื่นๆ Other service	งานครัวเรือน Activities of household	กิจกรรมขององค์กร Exra-territorial		ไม่ทราบ Unknown
ยอดรวม	58.1	66.8	115.2	224.0	138.0	110.2	42.1	157.4	30.1	-	30.1	TOTAL
ชาย	19.0	33.4	72.4	132.1	40.5	23.8	24.6	56.4	5.8	-	18.4	MALE
1. ผู้จัดการ ข้าราชการระดับอาวุโส และผู้บัญชาการหน่วย	0.9	0.1	0.3	11.7	2.3	0.3	0.2	1.3	-	-	-	1. managers, senior officials and Legislators
2. ผู้ประกอบวิชาชีพด้านต่างๆ	0.7	10.9	-	15.4	30.3	6.5	5.7	-	-	-	1.6	2. Professionals
3. เจ้าหน้าที่เทคนิคและผู้ประกอบวิชาชีพที่เกี่ยวข้องกันต่างๆ	3.4	12.8	2.6	22.3	1.3	6.3	3.8	0.9	-	-	0.5	3. Technicians and associate professionals
4. เสมียน	0.1	2.7	2.9	10.7	1.3	0.5	1.2	-	-	-	-	4. Clerks
5. พนักงานบริการและผู้จำหน่ายสินค้า	9.2	-	48.4	32.8	4.6	6.5	8.2	14.7	1.6	-	1.1	5. Service workers and sell goods workers
6. ผู้ปฏิบัติงานที่มีฝีมือในด้านการเกษตร ป่าไม้ และประมง	2.0	1.9	1.2	2.9	0.0	0.0	1.2	-	1.7	-	-	6. Skilled agricultural, forest and fishery workers
7. ช่างฝีมือ และผู้ปฏิบัติงานที่เกี่ยวข้อง	-	1.3	1.9	6.2	0.1	0.7	-	16.8	-	-	2.4	7. Craft and associate professionals
8. ผู้ควบคุมเครื่องจักรโรงงานและเครื่องจักร และผู้ปฏิบัติงานด้านการประกอบ	1.3	2.8	6.3	13.6	0.7	1.5	1.0	1.5	2.1	-	1.7	8. Plant and machine controllers and assemblers
9. ผู้ประกอบอาชีพงานพื้นฐาน	1.3	0.9	8.8	16.6	-	1.5	3.3	21.2	0.4	-	1.2	9. Elementary occupations
10. คนงานซึ่งมิได้จำแนกไว้ในหมวดอื่น	-	-	-	-	-	-	-	-	-	-	9.9	10. Workers not classifiable by occupation

ตารางที่ 8 จำนวนผู้มีงานทำ จำแนกตามอาชีพ อุตสาหกรรม พหุ และเขตการปกครอง ภาคกลาง (ต่อ)

TABLE 8 EMPLOYED PERSONS BY OCCUPATION INDUSTRY SEX AND AREA , CENTRAL REGION (Contd.)

อาชีพ	ในเขตเทศบาล MUNICIPAL AREA										อาชีพ OCCUPATION	
	กิจกรรมอสังหาริมทรัพย์ Real estate activities	กิจกรรมทางวิชาชีพ วิชาชีพและเทคนิค Professional/scientific technical activities	การบริหารสนับสนุน และป้องกันประเทศ Administrative support service activities	การบริหารราชการ ป้องกันประเทศ Public administration and defence	การศึกษา Education	กิจกรรมด้านสุขภาพ งานสังคมสงเคราะห์ Health and social work	ศิลปะ ความบันเทิง และนันทนาการ Art and entertainment	บริการด้านอื่นๆ Other service	งานในครัวเรือน ส่วนบุคคล Activities of household	กิจกรรมของ องค์กร Extra-territorial		ไม่ทราบ Unknown
หญิง	39.1	33.3	42.8	92.0	97.5	86.3	17.5	101.0	24.3	-	11.8	FEMALE
1. ผู้จัดการ ข้าราชการระดับอาวุโส และผู้บังคับบัญชาระดับสูง และผู้บริหารระดับสูง	1.6	2.1	1.1	8.4	2.4	2.5	0.9	2.8	-	-	-	1. managers, senior officials and Legislators
2. ผู้ประกอบวิชาชีพด้านต่างๆ	-	10.6	0.4	19.6	67.5	36.1	2.3	0.0	-	-	-	2. Professionals
3. เจ้าหน้าที่เทคนิคและผู้ประกอบวิชาชีพ ที่เกี่ยวข้องกับด้านต่างๆ	7.2	13.7	3.4	14.3	2.6	20.4	1.8	2.3	-	-	3.5	3. Technicians and associate professionals
4. เสมียน	3.5	5.2	10.0	37.8	10.8	5.2	0.9	1.3	-	-	1.6	4. Clerks
5. พนักงานบริการและผู้จำหน่ายสินค้า	22.2	-	10.2	2.8	6.8	14.2	4.1	51.0	11.2	-	0.5	5. Service workers and sell goods
6. ผู้ปฏิบัติงานที่มีฝีมือในด้านการเกษตร ป่าน้ำ และประมง	1.1	0.2	0.3	0.7	-	-	0.4	-	0.1	-	-	6. Skilled agricultural, forest and fishery workers
7. ช่างฝีมือ และผู้ปฏิบัติงานที่เกี่ยวข้อง	-	-	-	-	-	-	-	6.5	-	-	-	7. Craft and associate professionals
8. ผู้ควบคุมเครื่องจักรโรงงานและเครื่องจักร และผู้ปฏิบัติงานด้านการประกอบ	-	0.3	0.2	-	-	0.5	1.6	5.8	-	-	-	8. Plant and machine controllers and assemblers
9. ผู้ประกอบอาชีพงานพื้นฐาน	3.5	1.2	17.2	8.4	7.5	7.4	5.5	31.2	13.1	-	-	9. Elementary occupations
10. คนงานซึ่งมิได้จำแนกไว้ในหมวดอื่น	-	-	-	-	-	-	-	-	-	-	6.3	10. Workers not classifiable by occupation

ตารางที่ 8 จำนวนผู้มีงานทำ จำแนกตามอาชีพ อุตสาหกรรม เขต และเขตการปกครอง ภาคกลาง

TABLE 8 EMPLOYED PERSONS BY OCCUPATION INDUSTRY SEX AND AREA, CENTRAL REGION

อาชีพ	เมืองเขตเทศบาล NON-MUNICIPAL AREA													รวม	TOTAL
	เกษตรกรรม และการประมง Agriculture	เหมืองแร่ และเหมืองหิน Mining	การทำ เหมืองแร่ และเหมืองหิน Mining	การผลิต Manufacturing	ไฟฟ้า ก๊าซ ไอน้ำระบบรับ อากาศ Electricity	จัดหน้า บ้านน้ำเสีย และระบบ Water supply sewerage, waste	ก่อสร้าง Construction	การขายส่ง การขายปลีก การชื้อขายอนต์ whole sale&retail	การขนส่ง และ สถานที่เก็บสินค้า Transportation and storage	ที่พักแรมและ บริการด้านอาหาร Accommodation and food service	ข้อมูลข่าวสาร และการสื่อสาร Information and communication	การเงินและ การประกันภัย Financial intermediation	OCCUPATION		
อุตสาหกรรม การป่าไม้ และการประมง	1,660.7	18.0	1,733.1	33.9	15.9	355.3	951.1	216.5	336.3	24.3	52.1				
ชาย	992.4	9.7	882.2	23.7	12.2	299.7	469.1	178.1	111.9	14.8	17.8				
1. ผู้จัดการ ข้าราชการระดับอาวุโส และผู้บริหารใหญ่	1.9	-	31.9	3.5	1.1	34.6	16.1	5.5	4.8	1.0	2.7	1. managers, senior officials and Legislators			
2. ผู้ประกอบการวิสาหกิจขนาดกลาง	0.4	0.4	25.0	1.6	-	3.9	5.3	-	1.2	4.2	0.8	2. Professionals			
3. เจ้าหน้าที่เทคนิคและผู้ประกอบการวิชาชีพ ที่เกี่ยวข้องกันต่างๆ	1.0	0.4	61.3	4.0	2.5	11.2	9.2	5.2	1.4	2.8	6.9	3. Technicians and associate professionals			
4. เสมียน	-	-	23.0	1.8	0.6	0.2	7.4	14.0	1.7	0.4	2.5	4. Clerks			
5. พนักงานบริการและผู้จำหน่ายสินค้า	1.6	0.5	15.0	0.4	0.7	0.7	221.0	0.4	89.7	1.4	1.9	5. Service workers and sell goods			
6. ผู้ปฏิบัติงานที่มีฝีมือในด้านการเกษตร ป่าไม้ และประมง	793.4	-	4.8	-	1.2	-	3.0	-	4.1	-	-	6. Skilled agricultural forest and fishery workers			
7. ช่างฝีมือ และผู้ปฏิบัติงานที่เกี่ยวข้อง	1.2	0.5	290.0	8.6	2.9	163.2	83.6	2.5	2.1	4.0	0.4	7. Craft and associate professionals			
8. ผู้ควบคุมเครื่องจักรโรงงานและเครื่องจักร และผู้ปฏิบัติงานด้านการประกอบ	250	7.1	363.8	2.2	1.1	24.7	43.1	143.3	0.5	1.1	2.6	8. Plant and machine controllers and assemblers			
9. ผู้ประกอบอาชีพงานพื้นฐาน	167.8	0.9	67.3	1.5	2.1	61.1	80.4	7.3	6.2	-	-	9. Elementary occupations			
10. คนงานซึ่งมิได้จำแนกไว้ในหมวดอื่น	-	-	-	-	-	-	-	-	-	-	-	10. Workers not classifiable by occupation			

ตารางที่ 8 จำนวนผู้จ้างงานที่จำแนกตามอาชีพ อุตสาหกรรม เขต และเขตการปกครอง ภาคกลาง
TABLE 8 EMPLOYED PERSONS BY OCCUPATION INDUSTRY SEX AND AREA, CENTRAL REGION

ไตรมาสที่ 2/2560 : Quarter 2/2017 หน่วยนับพัน : in Thousands

อาชีพ	เมืองนนทบุรี NON-MUNICIPAL AREA											รวม	FEMALE
	เกษตรกรรม และการประมง Agriculture	การทำเหมืองแร่ และเหมืองหิน Mining	การผลิต Manufacturing	ไฟฟ้า ก๊าซ ไอน้ำระบบรับ อากาศ Electricity	จัดหาน้ำ บำบัดน้ำเสีย และประปา Water supply sewerage, waste	การก่อสร้าง Construction	การขนส่ง การขายปลีก การชื้อขายอนันต์ whole sale&retail	การขนส่ง และ สถานที่เก็บสินค้า Transportation and storage	ที่พักแรมและ บริการด้านอาหาร Accommodation and food service	ข้อมูลข่าวสาร และการสื่อสาร Information communication	กิจกรรมการเงินและ การประกันภัย Financial intermediation		
หญิง	668.3	8.2	850.9	10.2	3.7	55.6	482.0	38.4	224.4	9.5	34.3		
1. ผู้จัดการ ข้าราชการระดับอาวุโส และผู้บังคับบัญชา	1.1	-	23.6	0.4	-	4.0	14.1	3.2	3.3	0.9	1.6	1.1. managers, senior officials and Legislators	
2. ผู้ประกอบวิชาชีพด้านต่างๆ และผู้บังคับบัญชา	-	-	26.2	3.4	-	0.5	2.7	0.5	0.6	1.2	2.3	2. Professionals and Legislators	
3. เจ้าหน้าที่เทคนิคและผู้ประกอบวิชาชีพ ที่เกี่ยวข้องกับด้านต่างๆ	1.2	2.2	53.1	1.5	1.0	6.0	22.6	5.6	0.1	2.5	17.8	3. Technicians and associate professionals	
4. เสมียน	0.5	2.1	79.6	3.9	1.2	3.9	23.9	16.3	3.7	2.4	9.8	4. Clerks	
5. พนักงานบริการและผู้จำหน่ายสินค้า	-	-	14.9	0.5	-	-	334.1	2.0	193.5	1.8	1.2	5. Service workers and sell goods	
6. ผู้ปฏิบัติงานที่มีฝีมือด้านการเกษตร ป่าไม้ และประมง	539.1	-	0.5	-	-	-	4.4	-	0.9	-	-	6. Skilled agricultural forest and fishery workers	
7. ช่างฝีมือ และผู้ปฏิบัติงานที่เกี่ยวข้อง	0.4	0.3	190.2	-	0.6	9.7	8.8	-	2.9	-	-	7. Craft and associate professionals	
8. ผู้ควบคุมเครื่องจักรโรงงานและเครื่องจักร และผู้ปฏิบัติงานด้านการประกอบ	-	2.2	342.3	-	-	0.6	0.7	4.5	0.4	-	-	8. Plant and machine controllers and assemblers	
9. ผู้ประกอบอาชีพงานพื้นฐาน	126.0	1.4	120.5	0.7	1.0	30.9	70.5	6.3	19.0	0.6	1.7	9. Elementary occupations	
10. คนงานซึ่งมิได้จำแนกไว้ในหมวดอื่น	-	-	-	-	-	-	0.2	-	-	-	-	10. Workers not classifiable by occupation	

ตารางที่ 8 จำนวนผู้จ้างทำ งานตามอาชีพ อุตสาหกรรม เขต และ เขตการปกครอง ภาคกลาง (ต่อ)
TABLE 8 EMPLOYED PERSONS BY OCCUPATION INDUSTRY SEX AND AREA , CENTRAL REGION (Contd.)

ไตรมาสที่ 2/2560 : Quarter 2/2017

เขตเทศบาล NON-MUNICIPAL AREA

อุตสาหกรรม (ต่อ) Industry (Contd.)

หน่วยนับพัน : In Thousands

อาชีพ	อุตสาหกรรม (ต่อ) Industry (Contd.)										ไม่ทราบ Unknown	กิจกรรมของ อิงการ Extra- territorial	งานในครัวเรือน ส่วนต่อ Activities of household	บริการอื่นๆ Other service	ศิลปะ ความบันเทิง และนันทนาการ Art, entertainment	กิจกรรมด้านสุขภาพ งานสังคมเวช Health and social work	การศึกษา Education	การบริหารราชการ ป้องกันประเทศ Public admin- istration defence	การบริหารสนับสนุน และป้องกันประเทศ Administrative and support service activities	กิจกรรมทางวิชาชีพ วิทย์และเทคโนโลยี Professional, scientific technical activities	กิจกรรม อสังหาริมทรัพย์ Real estate activities	OCCUPATION
	31.6	42.3	87.0	249.1	153.1	101.7	50.9	128.6	17.8	0.2												
ชาย	16.7	20.9	58.6	146.0	42.3	23.7	27.3	61.9	5.4	-	2.5	MALE										
1. ผู้จัดการ ข้าราชการระดับอาวุโส และผู้บัญชาการหน่วย	2.7	-	1.0	36.3	2.4	1.0	-	0.7	-	-	-	1. managers, senior officials and Legislators										
2. ผู้ประกอบวิชาชีพด้านต่างๆ	0.5	5.6	-	9.8	23.8	4.1	5.0	0.1	-	-	-	2. Professionals										
3. เจ้าหน้าที่เทคนิคและผู้ประกอบวิชาชีพ ที่เกี่ยวข้องกันต่างๆ	-	4.8	-	21.6	0.1	4.3	3.2	0.9	-	-	-	3. Technicians and associate professionals										
4. เสมียน	2.9	0.9	2.7	9.1	5.3	4.9	1.5	-	0.1	-	-	4. Clerks										
5. พนักงานบริการและผู้จำหน่ายสินค้า	7.2	0.7	41.5	21.4	8.9	3.7	8.4	9.4	-	-	-	5. Service workers and sell goods										
6. ผู้ปฏิบัติงานที่มีฝีมือในด้านการเกษตร ป่าไม้ และประมง	0.5	4.3	1.8	4.0	0.2	0.9	1.0	2.7	2.4	-	-	6. Skilled agricultural forest and fishery workers										
7. ช่างฝีมือ และผู้ปฏิบัติงานที่เกี่ยวข้อง	0.9	3.4	4.8	7.9	0.9	0.5	3.8	10.6	-	-	1.1	7. Craft and associate professionals										
8. ผู้ควบคุมเครื่องจักรโรงงานและเครื่องจักร และผู้ปฏิบัติงานด้านการประกอบ	0.5	0.5	4.3	16.9	0.3	1.1	1.9	0.9	2.2	-	-	8. Plant and machine controlors and assemblers										
9. ผู้ประกอบอาชีพงานพื้นฐาน	1.5	0.8	2.4	18.9	0.5	0.7	2.5	36.5	0.8	-	-	9. Elementary occupations										
10. คนงานซึ่งมิได้จำแนกไว้ในหมวดอื่น	-	-	-	-	-	2.6	-	-	-	-	-	1.4	10. Workers not classifiable by occupation									

ตารางที่ 8 จำนวนผู้จ้างงานทำ จำแนกตามอาชีพ อุตสาหกรรม เพศ และ เขตการปกครอง ภาคกลาง (ต่อ)

TABLE 8 EMPLOYED PERSONS BY OCCUPATION INDUSTRY SEX AND AREA , CENTRAL REGION (Contd.)

ไตรมาสที่ 2/2560 : Quarter 2/2017 หน่วยนับพัน : in Thousands

อาชีพ Real estate activities	อุตสาหกรรม (ต่อ) Industry (Contd.)										ไม่ทราบ Unknown	กิจกรรมของ องค์กร Extra-territorial	งานในครัวเรือน ส่วนบุคคล Activities of household	กิจการอื่น ๆ Other service	ศิลปะ ความบันเทิง และนันทนาการ Art entertainment	บริการด้านอื่นๆ Other service	งานในครัวเรือน ส่วนบุคคล Activities of household	กิจการของ องค์กร Extra-territorial	ไม่ทราบ Unknown	OCCUPATION
	กิจกรรม อสังหาริมทรัพย์ Real estate activities	กิจกรรมทางวิชาชีพ วิทย์และเทคโนโลยี Professional/scientific technical activities	การบริหารสนับสนุน และป้องกันประเทศ Administrative support service activities	การบริหารราชการ ป้องกันประเทศ Public admin- istration defence	การศึกษา Education	งานสังคมสงเคราะห์ Health and social work	ศิลปะ ความบันเทิง และนันทนาการ Art entertainment	บริการด้านอื่นๆ Other service	งานในครัวเรือน ส่วนบุคคล Activities of household	กิจการของ องค์กร Extra-territorial										
หญิง	15.0	21.4	28.4	103.1	110.8	78.0	23.6	66.7	12.3	0.2	7.5	FEMALE								
1. ผู้จัดการ ข้าราชการระดับอาวุโส และผู้บัญชาการกองทัพอากาศ	3.5	-	-	10.7	2.0	2.0	-	0.7	-	-	-	1. managers, senior officials and Legislators								
2. ผู้ประกอบวิชาชีพด้านต่างๆ และผู้บัญชาการกองทัพอากาศ	0.4	5.0	-	20.0	85.5	28.1	3.8	0.5	-	-	-	2. Professionals								
3. เจ้าหน้าที่เทคนิคและผู้ประกอบวิชาชีพ ที่เกี่ยวข้องกับด้านต่างๆ	1.8	8.1	3.3	14.0	4.0	18.3	1.8	1.4	-	-	1.4	3. Technicians and associate professionals								
4. เสมียน	1.6	2.2	5.4	42.5	6.1	7.6	2.2	0.1	-	0.2	4.4	4. Clerks								
5. พนักงานบริการและผู้จำหน่ายสินค้า	5.9	-	6.4	5.9	9.6	12.4	5.1	35.9	4.8	-	-	5. Service workers and sell goods								
6. ผู้ปฏิบัติงานที่มีฝีมือในด้านการเกษตร ป่านไม้ และประมง	-	4.1	0.4	1.4	1.1	-	0.1	1.2	0.4	-	-	6. Skilled agricultural forest and fishery workers								
7. ช่างฝีมือ และผู้ปฏิบัติงานที่เกี่ยวข้อง	-	0.6	-	-	0.7	-	-	4.2	-	-	-	7. Craft and associate professionals								
8. ผู้ควบคุมเครื่องจักรโรงงานและเครื่องจักร และผู้ปฏิบัติงานด้านการประกอบ	-	0.4	0.9	-	-	0.2	-	0.4	-	-	-	8. Plant and machine controls and assemblers								
9. ผู้ประกอบอาชีพงานพื้นฐาน	1.8	0.9	12.0	8.7	1.9	9.5	10.5	22.3	7.1	-	0.6	9. Elementary occupations								
10. คนงานซึ่งมิได้จำแนกไว้ในหมวดอื่น	-	-	-	-	-	-	-	-	-	-	1.1	10. Workers not classifiable by occupation								

ตารางที่ 9 จำนวนผู้จ้างทำ งานตามอาชีพ จำนวนชั่วโมงทำงานต่อสัปดาห์ การมีเวลาเหลือและต้องการทำงานเพิ่มขึ้น และเพศ ภาคกลาง
TABLE 9 EMPLOYED PERSONS BY OCCUPATION, HOURS WORKED PER WEEK, AVAILABILITY FOR ADDITIONAL WORK AND SEX, CENTRAL REGION

จำนวนชั่วโมงทำงาน เพศ และ การมีเวลาเหลือ และต้องการทำงานเพิ่มขึ้น	รวม	ผู้จัดการ ผู้บริหาร & Managers	ผู้ประกอบอาชีพ ต่างต่าง Professional	เจ้าหน้าที่เทคนิค และผู้ประกอบ วิชาชีพ Technicians	เสมียน Clerks	พนักงานบริการ ผู้จำหน่ายสินค้า Service Workers	อาชีพ Occupation		ช่างฝีมือและผู้ปฏิบัติงาน งานที่เกี่ยวข้อง Craft & associat	ผู้ควบคุมเครื่องจักร งานด้านเครื่อง Plant & Machine controls	ผู้ประกอบอาชีพ งานพื้นฐาน Elementary occupations	คนงานซึ่ง ได้จำแนกไว้ ในหมวดอื่น Not classifiable	HOURS WORKED, SEX AND AVAILABILITY FOR ADDITIONAL WORK
							ด้านการศึกษา Agricultural & Fishery	ด้านเกษตร ป่าไม้และประมง					
ชาย	6,275.4	281.8	236.1	323.2	178.0	1,039.4	1,042.3	1,135.4	1,239.5	781.4	18.5	MALE	
มี	27.1	0.9	0.4	1.3	-	-	5.4	3.5	1.6	14.0	-	Available	
ไม่มี	6,248.4	280.9	235.7	321.9	178.0	1,039.4	1,036.9	1,132.0	1,237.9	767.4	18.5	Not available	
มีงานประจำแต่ไม่ได้ทำงาน	36.9	0.6	1.9	1.1	-	1.4	17.6	6.2	5.4	2.8	-	With job not work	
มี	3.1	-	0.1	0.1	-	-	1.1	1.0	0.1	0.8	-	Available	
ไม่มี	33.8	0.6	1.7	1.0	-	1.4	16.6	5.2	5.4	2.1	-	Not available	
1-9 ชั่วโมง	6.2	2.0	-	-	-	0.6	1.7	0.1	0.9	0.8	-	1-9 hours	
มี	0.3	-	-	-	-	-	-	-	-	-	-	Available	
ไม่มี	5.9	2.0	-	-	-	0.6	1.7	0.1	0.9	0.5	-	Not available	
10-19 ชั่วโมง	39.0	1.3	2.0	0.9	-	3.9	18.9	3.8	2.0	6.2	-	10-19 hours	
มี	2.0	-	-	0.1	-	-	0.6	1.1	-	1.1	-	Available	
ไม่มี	37.1	1.3	2.0	0.8	-	3.9	18.3	3.7	2.0	5.1	-	Not available	
20-29 ชั่วโมง	170.9	2.5	7.6	2.7	1.4	18.3	85.9	11.8	15.3	25.3	-	20-29 hours	
มี	7.6	-	-	0.5	-	-	1.8	1.2	0.4	3.8	-	Available	
ไม่มี	163.2	2.5	7.6	2.2	1.4	18.3	84.1	10.6	15.0	21.5	-	Not available	
30-34 ชั่วโมง	151.8	1.7	4.2	3.7	0.4	20.5	71.5	16.9	6.6	26.1	-	30-34 hours	
มี	2.8	-	-	-	-	-	0.3	-	-	2.5	-	Available	
ไม่มี	149.0	1.7	4.2	3.7	0.4	20.5	71.2	16.9	6.6	23.6	-	Not available	
35-39 ชั่วโมง	562.0	29.0	52.9	29.9	20.1	78.0	206.0	40.7	34.7	49.4	1.3	35-39 hours	
มี	2.5	0.3	-	-	-	-	0.9	-	-	1.3	-	Available	
ไม่มี	559.5	28.8	52.9	29.9	20.1	78.0	205.1	40.7	34.7	48.1	1.3	Not available	
40-49 ชั่วโมง	3,696.2	191.7	149.4	225.0	127.4	512.1	456.4	820.3	675.0	521.7	17.2	40-49 hours	
มี	6.9	0.2	0.3	0.4	-	-	-	0.7	1.2	4.2	-	Available	
ไม่มี	3,689.3	191.6	149.2	224.6	127.4	512.1	456.4	819.5	673.9	517.6	17.2	Not available	
50 ชั่วโมงขึ้นไป	1,632.5	52.9	18.0	59.9	28.6	404.6	184.2	235.7	499.5	149.1	-	50 hours and over	
มี	1.9	0.4	-	0.3	-	-	0.8	0.4	-	-	-	Available	
ไม่มี	1,630.7	52.5	18.0	59.6	28.6	404.6	183.5	235.3	499.5	149.1	-	Not available	
หญิง	5,370.0	155.1	362.4	364.9	445.9	1,471.4	689.7	416.4	695.7	760.6	8.0	FEMALE	
มี	22.4	-	1.2	1.6	0.5	4.7	1.6	1.7	2.3	10.4	-	Available	
ไม่มี	5,347.6	155.1	361.3	364.9	445.4	1,466.7	688.0	414.8	693.4	750.2	8.0	Not available	
มีงานประจำแต่ไม่ได้ทำงาน	25.4	0.6	5.9	0.5	0.7	5.1	7.0	1.0	1.0	3.8	-	With job not work	
มี	0.3	-	-	-	-	-	-	-	-	0.3	-	Available	
ไม่มี	25.1	0.6	5.9	0.5	0.7	5.1	7.0	1.0	1.0	3.4	-	Not available	
1-9 ชั่วโมง	3.9	-	0.9	-	-	1.0	1.5	-	-	0.5	-	1-9 hours	
มี	0.1	-	-	-	-	-	-	-	-	0.1	-	Available	
ไม่มี	3.8	-	0.9	-	-	1.0	1.5	-	-	0.5	-	Not available	
10-19 ชั่วโมง	41.8	0.8	3.4	1.1	0.1	9.3	17.6	3.9	0.1	5.5	-	10-19 hours	
มี	1.8	-	-	0.6	-	0.4	0.6	0.4	-	0.4	-	Available	
ไม่มี	40.0	0.8	3.4	1.1	0.1	8.9	17.0	3.5	0.1	5.1	-	Not available	
20-29 ชั่วโมง	169.5	2.0	5.4	1.6	2.3	34.6	84.7	8.4	1.2	29.5	-	20-29 hours	
มี	6.2	-	-	-	-	1.0	0.6	0.1	-	4.5	-	Available	
ไม่มี	163.3	2.0	5.4	1.6	2.3	33.6	84.1	8.3	1.2	25.0	-	Not available	
30-34 ชั่วโมง	144.5	0.1	3.8	1.1	0.7	33.7	63.9	10.9	1.5	28.9	-	30-34 hours	
มี	2.7	-	-	-	-	0.6	-	-	-	2.1	-	Available	
ไม่มี	141.9	0.1	3.8	1.1	0.7	33.1	63.9	10.9	1.5	26.8	-	Not available	
35-39 ชั่วโมง	566.0	18.9	125.4	32.1	69.1	85.5	147.6	27.9	9.5	49.9	-	35-39 hours	
มี	4.1	-	0.2	-	-	1.9	0.2	0.1	-	1.7	-	Available	
ไม่มี	561.9	18.9	125.2	32.1	69.1	83.6	147.5	27.8	9.5	48.2	-	Not available	
40-49 ชั่วโมง	3,068.0	101.9	197.5	297.3	328.3	742.9	285.2	235.9	366.3	504.9	7.9	40-49 hours	
มี	5.8	-	0.9	-	0.5	0.7	0.3	-	2.0	1.4	-	Available	
ไม่มี	3,062.2	101.9	196.6	297.3	327.8	742.2	284.9	235.9	364.3	503.5	7.9	Not available	
50 ชั่วโมงขึ้นไป	1,350.8	30.8	20.1	31.0	44.8	559.4	82.3	128.5	316.2	137.6	0.2	50 hours and over	
มี	1.5	-	-	-	-	0.1	-	1.0	0.3	-	-	Available	
ไม่มี	1,349.3	30.8	20.1	31.0	44.8	559.3	82.3	127.4	315.8	137.6	0.2	Not available	

ตารางที่ 9 จำนวนผู้จ้างทำ งานตามอาชีพ จำนวนชั่วโมงทำงานต่อสัปดาห์ การมีเวลาเหลือพอและต้องการทำงานเพิ่มขึ้น เพศ และเขตการปกครอง ภาคกลาง (ต่อ)
 TABLE 9 EMPLOYED PERSONS BY OCCUPATION, HOURS WORKED PER WEEK, AVAILABILITY FOR ADDITIONAL WORK, SEX AND AREA, CENTRAL REGION (Contd.)

ไตรมาสที่ 2/2560 - Quarter 2/2017

ในเขตเทศบาล MUNICIPAL AREA

หน่วยเป็นพัน : in Thousands

จำนวนชั่วโมงทำงาน เพศ และ การมีเวลาเหลือพอ และต้องการทำงานเพิ่มขึ้น	อาชีพ Occupation											รวม Total	ผู้ควบคุมเครื่องจักร งานด้านการประกอบ Plant & Machine controllers	ผู้ประกอบอาชีพ งานพื้นฐาน Elementary occupations	คนงานซึ่งมี ได้จำแนกไว้ ในหมวดอื่น Not classifiable	HOURS WORKED, SEX AND AVAILABILITY FOR ADDITIONAL WORK
	ผู้บังคับบัญชา Legislators & Managers	ผู้ประกอบวิชาชีพ ด้านต่างๆ Professional	เจ้าหน้าที่เทคนิค และผู้ประกอบ วิชาชีพ Technicians	เสมียน Clerks	พนักงานบริการ ผู้จำหน่ายสินค้า Service Workers	ด้านการเกษตร ป่าไม้และประมง Agricultural & Fishery	ช่างฝีมือและผู้ปฏิบัติ งานที่เกี่ยวข้อง Craft & associat	ช่างฝีมือและผู้ปฏิบัติ งานที่เกี่ยวข้อง Craft & associat	ช่างฝีมือและผู้ปฏิบัติ งานที่เกี่ยวข้อง Craft & associat	ช่างฝีมือและผู้ปฏิบัติ งานที่เกี่ยวข้อง Craft & associat	ช่างฝีมือและผู้ปฏิบัติ งานที่เกี่ยวข้อง Craft & associat					
ยอดรวม(ชาย)	134.6	144.4	182.3	99.0	604.9	218.0	542.4	596.4	322.4	14.5	322.4	14.5	TOTAL(MALE)			
มี	-	0.2	0.6	-	-	1.8	1.1	0.9	3.8	-	3.8	-	Available			
ไม่มี	134.6	144.2	181.7	99.0	604.9	216.3	541.3	595.5	318.6	14.5	318.6	14.5	Not available			
มีงานประจำแต่ไม่ได้ทำงาน	0.2	1.2	0.5	-	1.0	2.7	2.4	1.6	0.1	-	0.1	-	With job not work			
มี	-	0.1	0.1	-	-	0.3	0.1	0.1	-	-	-	-	Available			
ไม่มี	0.2	1.1	0.4	-	1.0	2.3	2.3	1.6	0.1	-	0.1	-	Not available			
1-9 ชั่วโมง	-	-	-	-	0.6	0.5	0.1	0.9	0.4	-	0.4	-	1-9 hours			
มี	-	-	-	-	-	-	-	-	0.2	-	0.2	-	Available			
ไม่มี	-	-	-	-	0.6	0.5	0.1	0.9	0.2	-	0.2	-	Not available			
10-19 ชั่วโมง	0.8	0.7	0.3	-	1.1	3.0	0.8	0.2	1.9	-	1.9	-	10-19 hours			
มี	-	-	0.1	-	-	0.5	0.1	-	0.3	-	0.3	-	Available			
ไม่มี	0.8	0.7	0.2	-	1.1	2.5	0.7	0.2	1.6	-	1.6	-	Not available			
20-29 ชั่วโมง	1.9	4.0	1.9	0.5	8.7	18.5	4.8	4.7	7.6	-	7.6	-	20-29 hours			
มี	-	-	0.5	-	-	0.7	0.5	-	1.3	-	1.3	-	Available			
ไม่มี	1.9	4.0	1.4	0.5	8.7	17.7	4.3	4.7	6.2	-	6.2	-	Not available			
30-34 ชั่วโมง	0.3	2.8	3.2	-	10.7	13.7	5.7	1.2	9.3	-	9.3	-	30-34 hours			
มี	-	-	-	-	-	0.2	-	-	0.6	-	0.6	-	Available			
ไม่มี	0.3	2.8	3.2	-	10.7	13.5	5.7	1.2	8.7	-	8.7	-	Not available			
35-39 ชั่วโมง	11.5	31.5	15.6	10.0	39.3	39.9	16.6	15.8	20.1	1.3	20.1	1.3	35-39 hours			
มี	-	-	-	-	-	-	-	-	0.3	-	0.3	-	Available			
ไม่มี	11.5	31.5	15.6	10.0	39.3	39.9	16.6	15.8	19.9	1.3	19.9	1.3	Not available			
40-49 ชั่วโมง	93.8	95.4	127.2	69.1	299.2	100.0	404.3	321.0	216.0	13.2	216.0	13.2	40-49 hours			
มี	-	0.1	-	-	-	-	0.4	0.9	1.0	-	1.0	-	Available			
ไม่มี	93.8	95.3	127.2	69.1	299.2	100.0	403.9	320.1	215.0	13.2	215.0	13.2	Not available			
50 ชั่วโมงขึ้นไป	26.1	8.8	33.7	19.3	244.2	39.8	107.6	251.1	66.9	-	66.9	-	50 hours and over			
มี	-	-	-	-	-	-	-	-	-	-	-	-	Available			
ไม่มี	26.1	8.8	33.7	19.3	244.2	39.8	107.6	251.1	66.9	-	66.9	-	Not available			

ตารางที่ 9 จำนวนผู้จ้างทำ งานตามอาชีพ จำนวนชั่วโมงทำงานต่อสัปดาห์ การมีเวลาเหลือพอและต้องการทำงานเพิ่มขึ้น เพศ และเขตการปกครอง ภาคกลาง (ต่อ)
TABLE 9 EMPLOYED PERSONS BY OCCUPATION, HOURS WORKED PER WEEK, AVAILABILITY FOR ADDITIONAL WORK, SEX AND AREA, CENTRAL REGION (Contd.)

ไตรมาสที่ 2/2560 : Quarter 2/2017

หน่วยนับเป็น : in Thousands

จำนวนชั่วโมงทำงาน เพศ และ การมีเวลาเหลือพอ และต้องการทำงานเพิ่มขึ้น	รวม	ผู้จัดการ ผู้บริหาร Legislators & Managers	ผู้ประกอบอาชีพ ด้านต่างๆ Profes- sional	เจ้าหน้าที่เทคนิค และผู้ประกอบ วิชาชีพ Technicians	เสมียน Clerks	พนักงานบริการ ผู้จำหน่ายสินค้า Service Workers	ด้านการเกษตร ป่าไม้และประมง Agricultural & Fishery	ช่างฝีมือและผู้ปฏิบัติ งานที่เกี่ยวข้อง Craft & associat	ผู้ควบคุมเครื่องจักร งานด้านการประกอบ Plant & Machine controllers	ผู้ประกอบอาชีพ งานพื้นฐาน Elementary occupations	คนงานซึ่งมี ได้จ้างแก่ไว้ ในหมวดอื่น Not classifiable	TOTAL(FEMALE)	HOURS WORKED, SEX AND AVAILABILITY FOR ADDITIONAL WORK
2,517.4	84.1	181.8	197.0	226.4	897.4	136.1	198.1	343.1	306.7	6.8	-	-	-
มี	-	-	-	0.5	2.3	0.7	1.6	2.0	3.9	-	-	Available	Available
ไม่มี	84.1	181.8	197.0	225.8	895.2	135.4	196.5	341.1	302.9	6.8	-	Not available	Not available
มีเวลาประจำตัวไม่ได้ทำงาน	7.0	0.6	0.0	0.6	2.6	0.7	0.1	0.2	0.3	-	-	With job not work	With job not work
มี	0.2	-	-	-	-	-	-	-	0.2	-	-	Available	Available
ไม่มี	6.8	0.6	0.0	0.6	2.6	0.7	0.1	0.2	0.1	-	-	Not available	Not available
1-9 ชั่วโมง	1.6	-	-	-	0.5	-	-	-	0.5	-	-	1-9 hours	1-9 hours
มี	-	-	-	-	-	-	-	-	-	-	-	Available	Available
ไม่มี	1.6	-	-	-	0.5	-	-	-	0.5	-	-	Not available	Not available
10-19 ชั่วโมง	12.4	0.3	0.3	0.1	3.8	2.8	1.4	0.1	1.9	-	-	10-19 hours	10-19 hours
มี	0.8	-	-	-	-	0.2	0.4	-	0.2	-	-	Available	Available
ไม่มี	11.6	0.3	0.3	0.1	3.8	2.6	1.0	0.1	1.6	-	-	Not available	Not available
20-29 ชั่วโมง	50.3	0.6	0.1	0.9	11.7	20.0	4.0	0.1	10.0	-	-	20-29 hours	20-29 hours
มี	3.2	-	-	-	0.4	0.5	0.1	-	2.2	-	-	Available	Available
ไม่มี	47.1	0.6	0.1	0.9	11.3	19.5	4.0	0.1	7.8	-	-	Not available	Not available
30-34 ชั่วโมง	50.4	0.1	0.7	0.2	17.7	12.2	6.8	0.7	10.3	-	-	30-34 hours	30-34 hours
มี	1.0	-	-	-	-	-	-	-	1.0	-	-	Available	Available
ไม่มี	49.5	0.1	0.7	0.2	17.7	12.2	6.8	0.7	9.4	-	-	Not available	Not available
35-39 ชั่วโมง	232.9	9.3	17.9	34.5	43.0	31.7	10.5	3.3	25.1	-	-	35-39 hours	35-39 hours
มี	1.5	-	-	-	1.2	-	0.1	-	0.2	-	-	Available	Available
ไม่มี	231.3	9.3	17.9	34.5	41.8	31.7	10.4	3.3	24.9	-	-	Not available	Not available
40-49 ชั่วโมง	1,465.9	54.2	104.1	160.8	165.9	51.8	106.7	176.5	205.1	6.8	-	40-49 hours	40-49 hours
มี	3.2	-	-	0.5	0.5	-	-	2.0	0.2	-	-	Available	Available
ไม่มี	1,462.7	54.2	104.1	160.8	165.3	51.8	106.7	174.5	205.0	6.8	-	Not available	Not available
50 ชั่วโมงขึ้นไป	697.0	19.0	11.7	17.2	24.2	16.5	68.7	162.2	53.6	-	-	50 hours and over	50 hours and over
มี	1.2	-	-	-	0.1	-	1.0	-	-	-	-	Available	Available
ไม่มี	695.8	19.0	11.7	17.2	24.2	16.5	67.6	162.2	53.6	-	-	Not available	Not available

ตารางที่ 9 จำนวนผู้จ้างงานที่ จำแนกตามอาชีพ จำนวนชั่วโมงทำงานต่อสัปดาห์ การมีเวลาเหลือเพื่อต้องการทำงานเพิ่มขึ้น พหุ และเขตการปกครอง ภาคกลาง (ต่อ)
TABLE 9 EMPLOYED PERSONS BY OCCUPATION, HOURS WORKED PER WEEK, AVAILABILITY FOR ADDITIONAL WORK, SEX AND AREA, CENTRAL REGION (Contd.)

ไตรมาสที่ 2/2560 - Quarter 2/2017

นอกเขตเทศบาล NON-MUNICIPAL AREA

หน่วยนับ : In Thousands

จำนวนชั่วโมงทำงาน เพศ และ การมีเวลาเหลือเพื่อ และต้องการทำงานเพิ่มขึ้น	อาชีพ Occupation											รวม Total	HOURS WORKED, SEX AND AVAILABILITY FOR ADDITIONAL WORK TOTAL(MALE)
	ผู้จัดการ Legislators & Managers	ผู้ประกอบวิชาชีพ ด้านต่างๆ Professional	เจ้าหน้าที่เทคนิค และผู้ประกอบ วิชาชีพ Technicians	เสมียน Clerks	พนักงานบริการ ผู้จำหน่ายสินค้า Service Workers	ด้านการเกษตร ป่าไม้และประมง Agricultural & Fishery	ช่างฝีมือและผู้ปฏิบัติ งานที่เกี่ยวข้อง Craft & associat	ผู้ควบคุมเครื่องจักร งานด้านการประกอบ Plant & Machine controllers	ผู้ประกอบอาชีพ งานพื้นฐาน Elementary occupations	คนงานซึ่งมี ได้จำแนกไว้ ในหมวดอื่น Not classifiable	4.0		
ยอดรวม(ชาย)	147.2	91.7	140.8	79.0	434.5	824.3	593.1	643.1	459.1	4.0	4.0	4.0	4.0
มี	0.9	0.2	0.7	-	-	3.6	2.4	0.7	10.2	-	-	-	Available
ไม่มี	146.3	91.5	140.2	79.0	434.5	820.7	590.7	642.4	448.8	4.0	4.0	4.0	Not available
มีงานประจำแต่ไม่ได้ทำงาน	0.4	0.6	0.6	-	0.4	15.0	3.8	3.8	2.7	-	-	-	With job not work
มี	-	-	-	-	-	0.7	1.0	-	0.8	-	-	-	Available
ไม่มี	0.4	0.6	0.6	-	0.4	14.2	2.9	3.8	1.9	-	-	-	Not available
1-9 ชั่วโมง	2.0	-	-	-	-	1.3	-	-	0.3	-	-	-	1-9 hours
มี	-	-	-	-	-	-	-	-	0.1	-	-	-	Available
ไม่มี	2.0	-	-	-	-	1.3	-	-	0.3	-	-	-	Not available
10-19 ชั่วโมง	0.5	1.4	0.6	-	2.8	15.9	3.0	1.8	4.3	-	-	-	10-19 hours
มี	-	-	-	-	-	0.1	-	-	0.9	-	-	-	Available
ไม่มี	0.5	1.4	0.6	-	2.8	15.8	3.0	1.8	3.5	-	-	-	Not available
20-29 ชั่วโมง	0.6	3.6	0.8	0.9	9.6	67.5	7.0	10.7	17.7	-	-	-	20-29 hours
มี	-	-	-	-	-	1.1	0.7	0.4	2.5	-	-	-	Available
ไม่มี	0.6	3.6	0.8	0.9	9.6	66.4	6.3	10.3	15.3	-	-	-	Not available
30-34 ชั่วโมง	1.4	1.5	0.5	0.4	9.8	57.8	11.2	5.5	16.8	-	-	-	30-34 hours
มี	-	-	-	-	-	0.1	-	-	1.9	-	-	-	Available
ไม่มี	1.4	1.5	0.5	0.4	9.8	57.7	11.2	5.5	14.9	-	-	-	Not available
35-39 ชั่วโมง	17.5	21.3	14.3	10.1	38.8	166.0	24.0	18.9	29.3	-	-	-	35-39 hours
มี	0.3	-	-	-	-	0.9	-	-	1.0	-	-	-	Available
ไม่มี	17.2	21.3	14.3	10.1	38.8	165.2	24.0	18.9	28.2	-	-	-	Not available
40-49 ชั่วโมง	98.0	54.1	97.8	58.3	212.8	356.4	416.0	354.0	305.7	4.0	4.0	4.0	40-49 hours
มี	0.2	0.2	0.4	-	-	-	0.3	0.3	3.1	-	-	-	Available
ไม่มี	97.8	53.9	97.4	58.3	212.8	356.4	415.6	353.7	302.6	4.0	4.0	4.0	Not available
50 ชั่วโมงขึ้นไป	26.8	9.2	26.3	9.3	160.4	144.4	128.1	248.4	82.2	-	-	-	50 hours and over
มี	0.4	-	0.3	-	-	0.8	0.4	-	-	-	-	-	Available
ไม่มี	26.3	9.2	26.0	9.3	160.4	143.7	127.7	248.4	82.2	-	-	-	Not available

ตารางที่ 9 จำนวนผู้จ้างงานที่ จำแนกตามอาชีพ จำนวนชั่วโมงทำงานต่อสัปดาห์ การมีเวลาเหลือเพื่อต้องการทำงานเพิ่มขึ้น พหุ และเขตการปกครอง ภาคกลาง (ต่อ)
TABLE 9 EMPLOYED PERSONS BY OCCUPATION, HOURS WORKED PER WEEK, AVAILABILITY FOR ADDITIONAL WORK, SEX AND AREA, CENTRAL REGION (Contd.)

ไตรมาสที่ 2/2560 - Quarter 2/2017

นอกเขตเทศบาล NON-MUNICIPAL AREA

อาชีพ Occupation

หน่วยเป็นพัน : In Thousands

จำนวนชั่วโมงทำงาน เพศ และ การมีเวลาเหลือ และต้องการทำงานเพิ่มขึ้น	อาชีพ Occupation													รวม Total	HOURS WORKED, SEX AND AVAILABILITY FOR ADDITIONAL WORK
	ผู้จัดการ Legislators & Managers	ผู้ประกอบวิชาชีพ ด้านต่างๆ Professional	เจ้าหน้าที่เทคนิค และผู้ประกอบ วิชาชีพ Technicians	เสมียน Clerks	ผู้จำหน่ายสินค้า Service Workers	ด้านการเกษตร ป่าไม้และประมง Agricultural & Fishery	ช่างฝีมือและผู้ปฏิบัติ งานที่เกี่ยวข้อง Craft & associat	ผู้ควบคุมเครื่องจักร งานด้านการประกอบ Plant & Machine controls	ผู้ประกอบอาชีพ งานพื้นฐาน Elementary occupations	คนงานซึ่ง ได้จำแนกไว้ ในหมวดอื่น Not classifiable					
ยอดรวม(หญิง)	2,852.5	71.0	180.7	167.9	219.5	633.9	553.6	218.3	352.7	453.8	1.2	1.2	1.2	TOTAL(FEMALE)	
มี	114	-	1.2	-	-	2.4	0.9	0.1	0.3	6.5	-	-	-	Available	
ไม่มี	2,841.1	71.0	179.5	167.9	219.5	631.5	552.7	218.3	352.3	447.3	1.2	1.2	1.2	Not available	
มีงานประจำแต่ไม่ได้ทำงาน	18.5	-	4.0	0.5	0.1	2.4	6.3	1.0	0.8	3.5	-	-	-	With job not work	
มี	0.2	-	-	-	-	-	-	-	-	0.2	-	-	-	Available	
ไม่มี	18.3	-	4.0	0.5	0.1	2.4	6.3	1.0	0.8	3.3	-	-	-	Not available	
1-9 ชั่วโมง	2.4	-	0.8	-	-	0.5	1.0	-	-	0.1	-	-	-	1-9 hours	
มี	0.1	-	-	-	-	-	-	-	-	0.1	-	-	-	Available	
ไม่มี	2.3	-	0.8	-	-	0.5	1.0	-	-	-	-	-	-	Not available	
10-19 ชั่วโมง	29.4	0.5	1.6	0.9	-	5.5	14.8	2.5	-	3.6	-	-	-	10-19 hours	
มี	1.0	-	-	-	-	0.4	0.4	0.1	-	0.2	-	-	-	Available	
ไม่มี	28.4	0.5	1.6	0.9	-	5.1	14.4	2.4	-	3.5	-	-	-	Not available	
20-29 ชั่วโมง	119.2	1.4	2.5	1.5	1.4	22.9	64.7	4.3	1.1	19.5	-	-	-	20-29 hours	
มี	3.0	-	-	-	-	0.7	0.1	-	-	2.3	-	-	-	Available	
ไม่มี	116.2	1.4	2.5	1.5	1.4	22.2	64.6	4.3	1.1	17.2	-	-	-	Not available	
30-34 ชั่วโมง	94.1	-	2.0	0.4	0.4	16.0	51.8	4.1	0.8	18.5	-	-	-	30-34 hours	
มี	1.7	-	-	-	-	0.6	-	-	-	1.1	-	-	-	Available	
ไม่มี	92.4	-	2.0	0.4	0.4	15.5	51.8	4.1	0.8	17.4	-	-	-	Not available	
35-39 ชั่วโมง	333.2	9.6	67.9	14.3	34.6	42.5	115.9	17.4	6.2	24.8	-	-	-	35-39 hours	
มี	2.6	-	0.2	-	-	0.7	0.2	-	-	1.5	-	-	-	Available	
ไม่มี	330.6	9.6	67.6	14.3	34.6	41.8	115.7	17.4	6.2	23.3	-	-	-	Not available	
40-49 ชั่วโมง	1,602.1	47.7	93.5	136.5	162.4	308.8	233.4	129.2	189.8	299.8	1.1	1.1	1.1	40-49 hours	
มี	2.6	-	0.9	-	-	0.1	0.3	-	-	1.2	-	-	-	Available	
ไม่มี	1,599.5	47.7	92.5	136.5	162.4	308.6	233.1	129.2	189.8	298.6	1.1	1.1	1.1	Not available	
50 ชั่วโมงขึ้นไป	653.8	11.8	8.4	13.8	20.6	235.4	65.8	59.8	154.0	84.1	0.2	0.2	0.2	50 hours and over	
มี	0.3	-	-	-	-	-	-	-	0.3	-	-	-	-	Available	
ไม่มี	653.5	11.8	8.4	13.8	20.6	235.4	65.8	59.8	153.6	84.1	0.2	0.2	0.2	Not available	

ตารางที่ 10 จำนวนผู้มีงานทำ จำนวนชั่วโมงทำงานต่อสัปดาห์ การมีเวลาเหลือพอและต้องการทำงานเพิ่มขึ้น ภาคกลาง
 TABLE 10 EMPLOYED PERSONS BY INDUSTRY, HOURS WORKED PER WEEK, AVAILABILITY FOR ADDITIONAL WORK, CENTRAL REGION

ไตรมาสที่ 2/2560 : Quarter 2/2017

หน่วยเป็นพัน : in Thousands

จำนวนชั่วโมงทำงาน และ การมีเวลาเหลือพอ และต้องการทำงานเพิ่มขึ้น	รวม	อุตสาหกรรม Industry										ข้อมูลข่าวสาร และการสื่อสาร Information and communication	การเงินและ การประกันภัย Financial Intermediation	HOURS WORKED, AND AVAILABILITY FOR ADDITIONAL WORK
		เกษตรกรรม การป่าไม้ และการประมง Agriculture	การทำ เหมืองแร่ และเหมืองหิน Mining	การผลิต Manufacturing	ไฟฟ้า ก๊าซ ไอน้ำระบบปรับ อากาศ Electricity sewerage, waste	จันทน์ บำบัดน้ำเสีย และประปา Water supply	การก่อสร้าง Construction	การขนส่ง การขนส่งทางบก การขนส่งทางน้ำ การขนส่งทางอากาศ Transport, storage and storage	การขนส่ง และ สถานที่เก็บสินค้า Transportation	ที่พักแรมและ บริการด้านอาหาร Accommodation and food service	ข้อมูลข่าวสาร และการสื่อสาร Information and communication			
ยอดรวม	11,645.4	2,086.2	26.8	3,400.6	62.1	31.9	612.3	2,020.2	483.7	885.4	50.4	141.8	141.8	TOTAL
มี	49.5	21.7	-	6.8	-	0.2	6.1	4.1	0.3	1.3	0.1	-	-	Available
ไม่มี	11,595.9	2,064.5	26.8	3,393.8	62.1	31.7	606.2	2,016.0	483.4	884.1	50.3	141.8	141.8	Not available
มีงานประจำตัวไม่ได้ทำงาน	62.3	26.3	-	4.3	-	-	7.5	2.7	3.5	4.3	-	0.5	0.5	With job not work
มี	3.5	1.1	-	0.6	-	-	1.1	0.1	-	-	-	-	-	Available
ไม่มี	58.9	25.1	-	3.7	-	-	6.3	2.6	3.5	4.3	-	0.5	0.5	Not available
1-9 ชั่วโมง	10.1	3.9	-	0.0	-	-	-	2.0	0.9	0.1	-	-	-	1-9 hours
มี	0.4	0.1	-	-	-	-	-	-	-	-	-	-	-	Available
ไม่มี	9.7	3.9	-	0.0	-	-	-	2.0	0.9	0.1	-	-	-	Not available
10-19 ชั่วโมง	80.8	42.8	0.6	5.3	-	-	4.1	8.2	2.6	2.8	0.3	-	-	10-19 hours
มี	3.7	1.5	-	0.4	-	-	0.5	0.6	-	-	-	-	-	Available
ไม่มี	77.1	41.4	0.6	4.9	-	-	3.6	7.6	2.6	2.8	0.3	-	-	Not available
20-29 ชั่วโมง	340.4	199.4	0.5	18.0	1.7	0.4	8.6	34.5	10.8	25.2	0.4	0.2	0.2	20-29 hours
มี	13.8	7.4	-	0.6	-	0.2	1.3	0.9	-	0.8	-	-	-	Available
ไม่มี	326.6	192.0	0.5	17.4	1.7	0.2	7.3	33.5	10.8	24.4	0.4	0.2	0.2	Not available
30-34 ชั่วโมง	296.3	163.6	0.5	15.5	0.0	-	17.3	38.3	5.0	21.6	0.5	1.2	1.2	30-34 hours
มี	5.5	3.3	-	-	-	-	0.8	-	-	0.2	-	-	-	Available
ไม่มี	290.8	160.3	0.5	15.5	0.0	-	16.5	38.3	5.0	21.5	0.5	1.2	1.2	Not available
35-39 ชั่วโมง	1,108.0	379.0	0.1	62.7	23.5	8.3	7.6	85.9	24.1	46.7	6.3	18.8	18.8	35-39 hours
มี	6.6	3.3	-	0.1	-	-	0.2	1.3	-	0.2	-	-	-	Available
ไม่มี	1,101.4	375.7	0.1	62.6	23.5	8.3	7.4	84.5	24.1	46.4	6.3	18.8	18.8	Not available
40-49 ชั่วโมง	6,764.2	970.1	22.2	2,111.5	35.4	22.3	468.1	1,191.6	278.6	488.1	38.4	114.2	114.2	40-49 hours
มี	12.7	4.3	-	3.7	-	-	1.3	1.0	0.3	0.1	0.1	-	-	Available
ไม่มี	6,751.5	965.8	22.2	2,107.8	35.4	22.3	466.8	1,190.5	278.3	488.0	38.4	114.2	114.2	Not available
50 ชั่วโมงขึ้นไป	2,983.3	301.2	3.1	1,183.2	1.5	1.0	99.2	657.0	158.4	296.6	4.6	6.8	6.8	50 hours and over
มี	3.3	0.8	-	1.3	-	-	0.8	0.1	-	-	-	-	-	Available
ไม่มี	2,980.0	300.4	3.1	1,181.8	1.5	1.0	98.3	656.9	158.4	296.6	4.6	6.8	6.8	Not available

ตารางที่ 10 จำนวนผู้จ้างงาน จำนวนชั่วโมงทำงานต่อสัปดาห์ การมีเวลาเหลือพอและต้องการทำงานเพิ่มขึ้น ภาคกลาง (ต่อ)

TABLE 10 EMPLOYED PERSONS BY INDUSTRY, HOURS WORKED PER WEEK, AVAILABILITY FOR ADDITIONAL WORK, CENTRAL REGION (Contd.)

ไตรมาสที่ 2/2560 : Quarter 2/2017

หน่วยเป็นพัน : In Thousands

จำนวนชั่วโมงทำงาน และ การมีเวลาเหลือพอ และต้องการทำงานเพิ่มขึ้น	อุตสาหกรรม (ต่อ) Industry (Contd.)										ไม่ทราบ Unknown	HOURS WORKED, AND AVAILABILITY FOR ADDITIONAL WORK
	กิจกรรม อสังหาริมทรัพย์ Real estate activities	กิจกรรมทางวิชาชีพ วิทย์และเทคโนโลยี Professional/scientific technical activities	การบริหารสนับสนุน และบริการอื่น Administrative and support service activities	การบริหารราชการ ป้องกันประเทศ Public admin- istration/defence	การศึกษา Education	กิจกรรมด้านสุขภาพ งานสังคมสงเคราะห์ Health and social work	ศิลปะ ความบันเทิง และนันทนาการ Art, entertainment	บริการอื่น Other service	งานในครัวเรือน ส่วนบุคคล Activities of household	กิจกรรมของ องค์กร Extra- territorial		
ยอดรวม	89.7	109.0	202.2	473.1	291.1	211.9	93.0	286.0	47.9	0.2	40.1	40.1
มี	-	0.1	0.5	0.5	1.1	0.4	0.4	4.8	1.1	-	-	Available
ไม่มี	89.7	108.9	201.8	472.6	290.0	211.5	92.6	281.2	46.7	0.2	40.1	Not available
มีงานประจำแต่ไม่ได้ทำงาน	0.1	-	-	2.0	9.0	-	0.2	1.9	0.2	-	-	With job not work
มี	-	-	-	-	0.2	-	-	0.2	0.2	-	-	Available
ไม่มี	0.1	-	-	2.0	8.8	-	0.2	1.8	-	-	-	Not available
1-9 ชั่วโมง	0.4	-	-	-	1.3	0.4	-	0.8	0.4	-	-	1-9 hours
มี	-	-	-	-	-	-	-	0.2	0.1	-	-	Available
ไม่มี	0.4	-	-	-	1.3	0.4	-	0.6	0.3	-	-	Not available
10-19 ชั่วโมง	0.8	0.1	1.0	1.7	5.0	1.3	1.1	2.1	1.1	-	-	10-19 hours
มี	-	0.1	0.3	-	-	-	0.1	0.1	0.1	-	-	Available
ไม่มี	0.8	-	0.7	1.7	5.0	1.3	1.0	2.1	1.0	-	-	Not available
20-29 ชั่วโมง	8.3	0.9	1.6	2.3	8.4	0.5	5.3	8.7	4.8	-	-	20-29 hours
มี	-	-	-	-	-	-	-	2.4	0.2	-	-	Available
ไม่มี	8.3	0.9	1.6	2.3	8.4	0.5	5.3	6.3	4.6	-	-	Not available
30-34 ชั่วโมง	3.1	2.6	1.2	2.1	2.8	4.0	4.0	9.6	3.0	-	0.5	30-34 hours
มี	-	-	-	-	-	-	-	0.8	0.4	-	-	Available
ไม่มี	3.1	2.6	1.2	2.1	2.8	4.0	4.0	8.9	2.6	-	0.5	Not available
35-39 ชั่วโมง	8.2	6.0	5.6	224.1	116.8	51.3	10.5	19.9	2.0	-	0.8	35-39 hours
มี	-	-	-	0.5	0.2	0.4	-	0.3	-	-	-	Available
ไม่มี	8.2	6.0	5.6	223.6	116.6	50.9	10.5	19.6	2.0	-	0.8	Not available
40-49 ชั่วโมง	58.7	91.9	118.5	217.3	142.1	129.1	44.3	160.8	23.8	0.2	37.0	40-49 hours
มี	-	-	0.2	-	0.8	-	-	0.8	0.1	-	-	Available
ไม่มี	58.7	91.9	118.4	217.3	141.4	129.1	44.3	160.0	23.7	0.2	37.0	Not available
50 ชั่วโมงขึ้นไป	10.2	7.5	74.3	23.6	5.8	25.3	27.7	82.1	12.6	-	1.8	50 hours and over
มี	-	-	-	-	-	-	0.3	-	-	-	-	Available
ไม่มี	10.2	7.5	74.3	23.6	5.8	25.3	27.4	82.1	12.6	-	1.8	Not available

ตารางที่ 10 จำนวนผู้จ้างงาน ภาคกลาง
 TABLE 10 EMPLOYED PERSONS BY INDUSTRY, HOURS WORKED PER WEEK, AVAILABILITY FOR ADDITIONAL WORK AND SEX, CENTRAL REGION

จำนวนชั่วโมงทำงาน เพศ และ การมีเวลาเหลือ และต้องการทำงานเพิ่มขึ้น	รวม Total	อุตสาหกรรม Industry										ข้อมูลข่าวสาร Information and communication	กิจกรรมการเงินและ การประกันภัย Financial intermediation	TOTAL (MALE)
		เกษตรกรรม การปลูก และการปศุชม Agriculture	เหมืองแร่ และหิน Mining	การทำ เหมืองหิน และหิน Mining	การผลิต Manufacturing	ไฟฟ้า ก๊าซ ไอน้ำระบบปรับอากาศ Electricity	การจัดหาน้ำ บำบัดน้ำเสีย และประปา Water supply sewerage, waste	ก่อสร้าง Construction	การขนส่ง การขนส่ง Transport, storage	การขนส่งและ สถานที่เก็บ Transportation and storage	บริการที่พัก Accommodation and food service			
ชาย	6,275.4	1,252.3	15.6	1,783.7	42.7	23.5	520.4	1,008.3	403.8	311.1	29.3	53.3	53.3	Available
มี	27.1	13.4	-	2.0	-	0.2	5.7	0.8	0.3	0.1	0.1	-	-	Available
ไม่มี	6,248.4	1,238.9	15.6	1,781.7	42.7	23.3	514.7	1,007.4	403.5	311.0	29.3	53.3	53.3	Not available
มีงานประจำเต็มไต่ทำงาน	36.9	18.4	-	2.1	-	6.7	1.2	1.2	2.9	1.2	-	-	-	With job not work
มี	3.1	1.1	-	0.6	-	1.1	0.1	0.1	-	-	-	-	-	Available
ไม่มี	33.8	17.3	-	1.5	-	5.5	1.1	1.1	2.9	1.2	-	-	-	Not available
1-9 ชั่วโมง	6.2	2.3	-	0.0	-	-	-	2.0	0.9	-	-	-	-	1-9 hours
มี	0.3	0.1	-	0.0	-	-	-	2.0	0.9	-	-	-	-	Available
ไม่มี	5.9	2.2	-	0.0	-	-	-	2.0	0.9	-	-	-	-	Not available
10-19 ชั่วโมง	39.0	22.6	0.6	1.6	-	3.5	2.1	2.1	1.9	0.6	-	-	-	10-19 hours
มี	2.0	0.9	-	-	-	0.5	-	-	-	-	-	-	-	Available
ไม่มี	37.1	21.7	0.6	1.6	-	3.0	2.1	2.1	1.9	0.6	-	-	-	Not available
20-29 ชั่วโมง	170.9	101.6	-	7.1	0.4	8.4	18.4	8.8	8.8	8.2	0.4	0.2	0.2	20-29 hours
มี	7.6	4.1	-	0.1	-	0.2	0.6	0.6	-	-	-	-	-	Available
ไม่มี	163.2	97.5	-	7.0	0.4	7.1	17.8	8.8	8.8	8.2	0.4	0.2	0.2	Not available
30-34 ชั่วโมง	151.8	87.3	0.5	5.3	0.0	12.9	17.9	17.9	4.2	6.2	-	0.8	0.8	30-34 hours
มี	2.8	1.7	-	-	-	0.4	-	-	-	-	-	-	-	Available
ไม่มี	149.0	85.6	0.5	5.3	0.0	12.5	17.9	17.9	4.2	6.2	-	0.8	0.8	Not available
35-39 ชั่วโมง	542.0	218.5	0.1	22.6	15.1	5.4	43.2	43.2	19.3	16.7	4.0	7.7	7.7	35-39 hours
มี	2.5	1.9	-	-	-	0.2	-	-	-	0.1	-	-	-	Available
ไม่มี	539.5	216.6	0.1	22.6	15.1	5.4	43.2	43.2	19.3	16.6	4.0	7.7	7.7	Not available
40-49 ชั่วโมง	3,696.2	593.8	11.6	1,113.7	25.7	17.0	397.8	627.8	217.3	176.8	22.0	41.7	41.7	40-49 hours
มี	6.9	2.9	-	1.3	-	1.3	-	0.2	0.3	-	0.1	-	-	Available
ไม่มี	3,689.3	590.8	11.6	1,112.4	25.7	17.0	396.5	627.6	216.9	176.8	22.0	41.7	41.7	Not available
50 ชั่วโมงขึ้นไป	1,632.5	207.9	2.9	631.3	1.5	0.8	84.4	295.7	148.6	101.3	2.9	3.0	3.0	50 hours and over
มี	1.9	0.8	-	-	-	0.8	-	-	-	-	-	-	-	Available
ไม่มี	1,630.7	207.1	2.9	631.3	1.5	0.8	83.6	295.7	148.6	101.3	2.9	3.0	3.0	Not available
หญิง	5,370.0	833.9	11.2	1,616.8	19.3	8.4	92.0	1,011.9	79.9	574.4	21.1	88.5	88.5	TOTAL (FEMALE)
มี	22.4	8.3	-	4.8	-	0.4	0.4	3.3	1.2	1.2	-	-	-	Available
ไม่มี	5,347.6	825.6	11.2	1,612.0	19.3	8.4	91.5	1,008.6	79.9	573.1	21.1	88.5	88.5	Not available
มีงานประจำเต็มไต่ทำงาน	25.4	7.8	-	2.3	-	0.8	0.8	1.5	0.6	3.1	-	0.5	0.5	With job not work
มี	0.3	-	-	-	-	-	-	-	-	-	-	-	-	Available
ไม่มี	25.1	7.8	-	2.3	-	0.8	0.8	1.5	0.6	3.1	-	0.5	0.5	Not available
1-9 ชั่วโมง	3.9	1.6	-	-	-	-	-	-	-	0.1	-	-	-	1-9 hours
มี	0.1	-	-	-	-	-	-	-	-	-	-	-	-	Available
ไม่มี	3.8	1.6	-	-	-	-	-	-	-	0.1	-	-	-	Not available
10-19 ชั่วโมง	41.8	20.2	-	3.7	-	0.6	6.1	6.1	0.7	2.2	0.3	-	-	10-19 hours
มี	1.8	0.6	-	0.4	-	-	0.6	0.6	-	-	-	-	-	Available
ไม่มี	40.0	19.7	-	3.2	-	0.6	5.5	5.5	0.7	2.2	0.3	-	-	Not available
20-29 ชั่วโมง	169.5	97.7	0.5	10.9	1.3	0.2	16.1	16.1	1.9	17.0	-	0.1	0.1	20-29 hours
มี	6.2	3.2	-	0.5	-	-	0.4	0.4	1.9	0.8	-	-	-	Available
ไม่มี	163.3	94.5	0.5	10.4	1.3	0.2	15.7	15.7	1.9	16.2	-	0.1	0.1	Not available
30-34 ชั่วโมง	144.5	76.3	-	10.2	-	4.4	20.5	20.5	0.8	15.4	0.5	0.4	0.4	30-34 hours
มี	2.7	1.7	-	-	-	0.4	-	-	-	0.2	-	-	-	Available
ไม่มี	141.9	74.6	-	10.2	-	4.0	20.5	20.5	0.8	15.3	0.5	0.4	0.4	Not available
35-39 ชั่วโมง	566.0	160.5	10.2	40.1	8.3	2.9	42.7	48.8	4.8	29.9	2.3	11.2	11.2	35-39 hours
มี	4.1	1.4	-	0.1	-	-	1.3	1.3	-	0.1	-	-	-	Available
ไม่มี	561.9	159.1	10.2	40.0	8.3	2.9	41.4	48.8	4.8	29.8	2.3	11.2	11.2	Not available
40-49 ชั่วโมง	3,068.0	376.3	10.6	997.8	9.7	5.2	70.3	563.7	61.3	311.4	16.4	72.6	72.6	40-49 hours
มี	5.8	1.4	-	2.4	-	-	0.8	0.8	-	0.1	-	-	-	Available
ไม่มี	3,062.2	375.0	10.6	995.4	9.7	5.2	70.3	562.9	61.3	311.2	16.4	72.6	72.6	Not available
50 ชั่วโมงขึ้นไป	1,350.8	93.3	0.2	551.9	-	0.2	14.8	361.3	9.8	195.4	1.6	3.8	3.8	50 hours and over
มี	1.5	-	-	1.3	-	-	-	0.1	-	-	-	-	-	Available
ไม่มี	1,349.3	93.3	0.2	550.5	-	0.2	14.8	361.2	9.8	195.4	1.6	3.8	3.8	Not available

ตารางที่ 10 จำนวนผู้จ้างทั่ว จำนวนคนอุตสาหกรรม จำนวนชั่วโมงทำงานต่อสัปดาห์ การมีเวลาพักผ่อนและกิจกรรมทำงานเพิ่มขึ้น และเพศ ภาคกลาง (ต่อ)
 TABLE 10 EMPLOYED PERSONS BY INDUSTRY, HOURS WORKED PER WEEK, AVAILABILITY FOR ADDITIONAL WORK AND SEX, CENTRAL REGION (Contd.)

จำนวนผู้จ้างงาน เพศ และ การมีเวลาพักผ่อน และสิ่งการทำงานเพิ่มขึ้น	อุตสาหกรรม (ต่อ) Industry (Contd.)										กิจกรรมอด งินทาง territorial	ไม่ทราบ Unknown	HOURS WORKED, SEX AND AVAILABILITY FOR ADDITIONAL WORK
	กิจกรรม อสังหาริมทรัพย์ Real estate activities	กิจกรรมทางวิชาชีพ Professional/scientific technical activities	การบริหารสนับสนุน และให้บริการ Administrative and support service activities	การบริการราชการ Public admini- stration defence	การศึกษา Education	กิจกรรมด้านสุขภาพ Health and social work	ศิลปะ ความบันเทิง และนันทนาการ Art, entertainment	บริการด้านอื่นๆ Other service	งานในครัวเรือน Activities of household	กิจกรรมอด งินทาง territorial			
ชาย	35.6	54.3	131.0	278.0	82.8	47.6	51.9	118.2	11.2	20.8	MALE	Available	
ไม่มี	0.1	0.1	0.3	0.3	0.2	-	0.4	3.2	-	-	Available		
มีงานประจำแต่ไม่ได้ทำงาน	35.6	54.2	130.7	277.7	82.5	47.6	51.6	115.1	11.2	20.8	Not available		
1-9 ชั่วโมง	-	-	-	1.0	1.9	-	0.2	1.3	-	-	With job not work		
ไม่มี	-	-	-	1.0	1.9	-	0.2	1.1	-	-	Available		
มี	0.3	-	-	-	-	0.4	-	0.3	-	-	Not available		
ไม่มี	0.3	-	-	-	-	0.4	-	0.2	-	-	1-9 hours		
มี	0.2	0.1	0.8	0.9	1.9	-	1.1	1.1	-	-	Available		
ไม่มี	0.1	0.1	0.3	-	-	0.4	-	0.1	-	-	Not available		
มี	0.2	0.1	0.5	0.9	1.9	-	0.1	1.1	-	-	10-19 hours		
ไม่มี	2.5	0.9	0.8	1.4	3.6	-	3.3	4.2	0.3	-	Available		
มี	-	-	-	-	-	-	-	1.4	-	-	Not available		
ไม่มี	2.5	0.9	0.8	1.4	3.6	-	3.3	2.9	0.3	-	Not available		
มี	1.1	2.5	1.1	1.9	0.0	2.3	2.8	4.3	-	0.5	30-34 hours		
ไม่มี	5.9	4.1	4.6	114.4	29.1	9.7	7.0	6.4	-	0.5	Available		
มี	1.1	2.5	1.1	1.9	0.0	2.3	2.8	3.5	-	0.5	Not available		
ไม่มี	5.9	4.1	4.6	114.1	29.1	9.7	7.0	6.4	0.9	0.8	Available		
มี	20.3	42.9	59.6	138.7	42.2	30.4	20.3	72.0	7.0	17.8	Not available		
ไม่มี	20.3	42.9	59.6	138.7	42.2	30.4	20.3	72.0	7.0	17.8	Available		
มี	5.4	3.8	64.0	19.7	3.9	4.9	17.2	28.6	3.0	1.8	Not available		
ไม่มี	5.4	3.8	64.0	19.7	3.9	4.9	16.9	28.6	3.0	1.8	Available		
หญิง	54.1	54.7	71.2	195.0	208.4	164.3	41.1	167.7	36.7	19.3	FEMALE	Available	
ไม่มี	-	-	0.2	0.2	0.9	0.4	-	1.6	1.1	-	Available		
มี	54.1	54.7	71.1	194.8	207.4	163.9	41.1	166.1	35.5	19.3	Not available		
มีงานประจำแต่ไม่ได้ทำงาน	0.1	-	-	1.0	7.0	-	-	0.7	0.2	-	With job not work		
มี	-	-	-	-	0.2	-	-	-	0.2	-	Available		
ไม่มี	0.1	-	-	1.0	6.9	-	-	0.7	-	-	Not available		
มี	0.1	-	-	-	1.3	-	-	0.5	0.4	-	1-9 hours		
ไม่มี	0.1	-	-	-	1.3	-	-	0.5	0.1	-	Available		
มี	0.1	-	-	-	1.3	-	-	0.5	0.3	-	Not available		
ไม่มี	0.6	-	0.1	0.8	3.1	1.3	-	1.0	1.1	-	10-19 hours		
มี	0.6	-	0.1	0.8	3.1	1.3	-	1.0	1.0	-	Available		
ไม่มี	5.9	-	0.9	1.0	4.8	0.5	2.1	4.5	4.4	-	Not available		
มี	5.9	-	0.9	1.0	4.8	0.5	2.1	3.4	4.2	-	Available		
ไม่มี	1.9	0.1	0.1	0.2	2.7	1.7	1.1	5.4	3.0	-	Not available		
มี	-	-	-	-	-	-	-	-	0.4	-	Available		
ไม่มี	1.9	0.1	0.1	0.2	2.7	1.7	1.1	5.4	2.6	-	Not available		
มี	2.3	2.0	1.0	109.7	87.7	41.6	3.4	13.4	1.2	-	35-39 hours		
ไม่มี	2.3	2.0	1.0	109.5	87.5	41.2	3.4	13.1	1.2	-	Available		
มี	38.4	49.0	58.9	78.6	99.9	98.8	24.0	88.8	16.8	0.2	Not available		
ไม่มี	38.4	49.0	58.8	78.6	99.3	98.8	24.0	88.6	16.7	0.2	Available		
มี	4.9	3.7	10.2	3.9	1.9	20.5	10.5	53.4	9.6	-	Not available		
ไม่มี	4.9	3.7	10.2	3.9	1.9	20.5	10.5	53.4	9.6	-	Available		

ตารางที่ 10 จำนวนผู้จ้างงานทำ งานตามอุตสาหกรรม จำนวนชั่วโมงทำงานต่อสัปดาห์ การมีเวลาเหลือและต้องการทำงานเพิ่มขึ้น เขต และเขตภาคกลาง ภาคกลาง (ต่อ)

TABLE 10 EMPLOYED PERSONS BY INDUSTRY, HOURS WORKED PER WEEK, AVAILABILITY FOR ADDITIONAL WORK, SEX AND AREA, CENTRAL REGION (Contd.)

จำนวนชั่วโมงทำงาน เพศ และ การมีเวลาเหลือ และต้องการทำงานเพิ่มขึ้น	เขตภาคกลาง MUNICIPAL AREA														รวม Total	อุตสาหกรรม การป่าไม้ และการประมง Agriculture	การทำ เหมืองแร่ และเหมืองหิน Mining	การผลิต การแปรรูป อาหาร Manufacturing	ไฟฟ้า ก๊าซ ไอน้ำระบบรับ อากาศ Electricity	การจัดหาน้ำ บ้านครัว และขยะ Water supply sewerage, waste	การก่อสร้าง Construction	อุตสาหกรรม Industry				ข้อมูลข่าวสาร และการสื่อสาร Information and communication	บริการด้านอาหาร Accommodation and food service	การบริการเงินและ การประกันภัย Financial Intermediation	HOURS WORKED, SEX AND AVAILABILITY FOR ADDITIONAL WORK
	กรุงเทพมหานคร MUNICIPAL AREA																												
	การขนส่ง การขายนิตยภัณฑ์ Transportation and storage	การขนส่ง การขนถ่าย Transportation and storage	ที่พักแรมและ บริการด้านอาหาร Accommodation and food service	การขนส่ง และ สถานที่เก็บสินค้า Transportation and storage	การขนส่ง และ สถานที่เก็บสินค้า Transportation and storage	ที่พักแรมและ บริการด้านอาหาร Accommodation and food service	การขนส่ง และ สถานที่เก็บสินค้า Transportation and storage	การขนส่ง และ สถานที่เก็บสินค้า Transportation and storage	การขนส่ง และ สถานที่เก็บสินค้า Transportation and storage	การขนส่ง และ สถานที่เก็บสินค้า Transportation and storage	การขนส่ง และ สถานที่เก็บสินค้า Transportation and storage	การขนส่ง และ สถานที่เก็บสินค้า Transportation and storage	การขนส่ง และ สถานที่เก็บสินค้า Transportation and storage	การขนส่ง และ สถานที่เก็บสินค้า Transportation and storage															
ยอดรวม (ชาย)	2,858.7	2,559.9	5.9	901.5	19.1	11.3	220.7	539.2	225.7	199.2	14.5	35.5	35.5	14.5	0.1	-	Available												
มี	8.4	3.8	-	1.1	-	0.2	1.7	0.3	-	-	-	-	-	0.1	-	-	Available												
ไม่มี	2,850.4	2,556.1	5.9	900.5	19.1	11.1	219.0	538.9	225.7	199.2	14.5	35.5	35.5	14.5	-	-	Not available												
มีงานประจำไม่ได้ทำงาน	9.7	3.0	-	0.4	-	-	2.6	0.2	0.8	0.7	-	-	-	-	-	-	With job not work												
มี	0.7	0.4	-	0.2	-	-	0.2	0.1	-	-	-	-	-	-	-	-	Available												
ไม่มี	9.0	2.6	-	0.2	-	-	2.6	0.1	0.8	0.7	-	-	-	-	-	-	Not available												
1-9 ชั่วโมง	2.5	0.7	-	0.0	-	-	0.9	-	0.9	-	-	-	-	-	-	-	1-9 hours												
มี	0.2	-	-	-	-	-	-	-	-	-	-	-	-	-	-	-	Available												
ไม่มี	2.3	0.7	-	0.0	-	-	0.9	-	0.9	-	-	-	-	-	-	-	Not available												
10-19 ชั่วโมง	8.7	3.7	-	0.4	-	-	0.7	1.5	0.0	0.0	-	-	-	-	-	-	10-19 hours												
มี	1.0	0.6	-	-	-	-	0.1	-	-	-	-	-	-	-	-	-	Available												
ไม่มี	7.8	3.2	-	0.4	-	-	0.6	1.5	0.0	0.0	-	-	-	-	-	-	Not available												
20-29 ชั่วโมง	52.5	21.5	-	3.6	-	0.4	3.0	8.3	3.6	3.4	-	-	-	-	-	-	20-29 hours												
มี	3.0	1.5	-	-	-	0.2	0.5	0.2	-	-	-	-	-	-	-	-	Available												
ไม่มี	49.5	20.0	-	3.6	-	0.2	2.6	8.1	3.6	3.4	-	-	-	-	-	-	Not available												
30-34 ชั่วโมง	46.8	16.2	-	2.7	0.0	-	3.9	11.3	0.7	1.4	-	-	-	-	-	-	30-34 hours												
มี	0.8	0.7	-	-	-	-	0.1	-	-	-	-	-	-	-	-	-	Available												
ไม่มี	46.0	15.5	-	2.7	0.0	-	3.9	11.3	0.7	1.4	-	-	-	-	-	-	Not available												
35-39 ชั่วโมง	201.8	41.5	0.1	12.9	8.8	1.6	3.5	20.2	11.1	8.0	2.0	4.9	4.9	2.0	-	-	35-39 hours												
มี	0.3	0.1	-	-	-	-	0.2	-	-	-	-	-	-	-	-	-	Available												
ไม่มี	201.6	41.4	0.1	12.9	8.8	1.6	3.3	20.2	11.1	8.0	2.0	4.9	4.9	2.0	-	-	Not available												
40-49 ชั่วโมง	1,739.2	129.1	4.0	560.5	9.5	8.8	168.5	336.3	130.1	117.3	12.2	28.4	28.4	12.2	-	-	40-49 hours												
มี	2.4	0.6	-	0.9	-	-	0.9	-	-	-	-	-	-	0.1	-	-	Available												
ไม่มี	1,736.9	128.5	4.0	559.7	9.5	8.8	167.6	336.3	130.1	117.3	12.2	28.4	28.4	12.2	-	-	Not available												
50 ชั่วโมงขึ้นไป	797.4	44.3	1.8	321.0	0.8	0.5	38.6	161.4	78.6	68.4	0.3	2.0	2.0	0.3	-	-	50 hours and over												
มี	-	-	-	-	-	-	-	-	-	-	-	-	-	-	-	-	Available												
ไม่มี	797.4	44.3	1.8	321.0	0.8	0.5	38.6	161.4	78.6	68.4	0.3	2.0	2.0	0.3	-	-	Not available												

ไตรมาสที่ 2/2560 : Quarter 2/2017

หน่วยเป็นพัน : In Thousands

ตารางที่ 10 จำนวนผู้จ้างงานทำ งานตามอุตสาหกรรม จำนวนชั่วโมงทำงานต่อสัปดาห์ การมีเวลาเหลือและต้องการทำงานเพิ่มขึ้น เขต และเขตการปกครอง ภาคกลาง (ต่อ)

TABLE 10 EMPLOYED PERSONS BY INDUSTRY, HOURS WORKED PER WEEK, AVAILABILITY FOR ADDITIONAL WORK, SEX AND AREA, CENTRAL REGION (Contd.)

หน่วยนับพัน : in Thousands

จำนวนชั่วโมงทำงาน เพศ และ การมีเวลาเหลือ และต้องการทำงานเพิ่มขึ้น	รวม	เกษตรกรรม การป่าไม้ และการประมง	การทำ เหมืองแร่ และเหมืองหิน	การผลิต	ไฟฟ้า ก๊าซ ไอน้ำระบบปรับอากาศ	การซ่อมบำรุง น้ำประปา และประปา	การตัดหน้า บ้าน น้ำประปา และประปา	การก่อสร้าง	อุตสาหกรรม				ข้อมูลข่าวสาร และการสื่อสาร	กิจกรรมการเงินและ การประกันภัย	HOURS WORKED, SEX AND AVAILABILITY FOR ADDITIONAL WORK
									การขนส่ง และการขนส่ง	การขนส่ง และการขนส่ง	ที่พักแรมและ บริการด้านอาหาร	การขนส่งและ การขนส่ง			
และต้องการทำงานเพิ่มขึ้น	Total	Agriculture	Mining	Manufacturing	Electricity	Water supply	Construction	Transport, storage	Transportation	Accommodation	Information and communication	Financial intermediation	TOTAL (FEMALE)		
ไม่มี	2,517.4	165.6	3.0	766.0	9.1	4.7	36.3	529.9	41.5	350.0	11.5	54.2	54.2		
ไม่มี	11.0	2.7	-	3.8	-	-	-	2.7	-	0.1	-	-	Available		
มีงานประจำไม่ได้ทำงาน	2,506.4	162.9	3.0	762.2	9.1	4.7	36.3	527.3	41.5	349.9	11.5	54.2	54.2		
มี	7.0	0.7	-	0.2	-	-	-	0.3	-	2.5	-	-	With job not work		
ไม่มี	0.2	-	-	-	-	-	-	-	-	-	-	-	Available		
ไม่มี	6.8	0.7	-	0.2	-	-	-	0.3	-	2.5	-	-	Not available		
1-9 ชั่วโมง	1.6	0.6	-	-	-	-	-	-	-	0.1	-	-	1-9 hours		
มี	-	-	-	-	-	-	-	-	-	-	-	-	Available		
ไม่มี	1.6	0.6	-	-	-	-	-	-	-	0.1	-	-	Not available		
10-19 ชั่วโมง	12.4	3.7	-	1.6	-	-	-	1.9	0.2	1.0	-	-	10-19 hours		
มี	0.8	0.2	-	0.4	-	-	-	0.1	-	-	-	-	Available		
ไม่มี	11.6	3.5	-	1.2	-	-	-	1.8	0.2	1.0	-	-	Not available		
20-29 ชั่วโมง	50.3	23.8	-	4.7	0.4	-	0.2	5.1	0.2	3.7	-	0.1	20-29 hours		
มี	3.2	1.5	-	0.3	-	-	-	0.4	-	0.1	-	-	Available		
ไม่มี	47.1	22.2	-	4.4	0.4	-	0.2	4.7	0.2	3.6	-	0.1	Not available		
30-34 ชั่วโมง	50.4	15.1	-	5.8	-	-	2.5	10.3	0.5	7.0	-	0.1	30-34 hours		
มี	1.0	1.0	-	-	-	-	-	-	-	-	-	-	Available		
ไม่มี	49.5	14.1	-	5.8	-	-	2.5	10.3	0.5	7.0	-	0.1	Not available		
35-39 ชั่วโมง	232.9	35.5	-	16.2	5.3	1.6	0.2	20.4	4.0	15.2	0.9	5.6	35-39 hours		
มี	1.5	-	-	0.1	-	-	-	1.2	-	-	-	-	Available		
ไม่มี	231.3	35.5	-	16.0	5.3	1.6	0.2	19.2	4.0	15.2	0.9	5.6	Not available		
40-49 ชั่วโมง	1,465.9	68.7	2.8	462.5	3.4	2.9	27.3	301.8	33.0	196.5	9.1	47.0	40-49 hours		
มี	3.2	-	-	2.0	-	-	-	0.8	-	-	-	-	Available		
ไม่มี	1,462.7	68.7	2.8	460.6	3.4	2.9	27.3	301.0	33.0	196.5	9.1	47.0	Not available		
50 ชั่วโมงขึ้นไป	697.0	17.6	0.2	274.9	-	0.2	6.2	190.1	3.6	123.9	1.6	1.6	50 hours and over		
มี	1.2	-	-	1.0	-	-	-	0.1	-	-	-	-	Available		
ไม่มี	695.8	17.6	0.2	273.9	-	0.2	6.2	190.0	3.6	123.9	1.6	1.6	Not available		

ตารางที่ 10 จำนวนผู้จ้างงานที่จ้างตามอุตสาหกรรม จำนวนชั่วโมงทำงานต่อสัปดาห์ การมีเวลาเหลือพอและต้องการทำงานเพิ่มขึ้น เขต และเขตการปกครอง ภาคกลาง (ต่อ)
TABLE 10 EMPLOYED PERSONS BY INDUSTRY, HOURS WORKED PER WEEK, AVAILABILITY FOR ADDITIONAL WORK, SEX AND AREA, CENTRAL REGION (Contd.)

กิจกรรมการเงินและการประกันภัย Financial intermediation	กรุงเทพมหานคร MUNICIPAL AREA											HOURS WORKED, SEX AND AVAILABILITY FOR ADDITIONAL WORK TOTAL (MALE)
	อุตสาหกรรม (ต่อ) Industry (Contd.)											
	กิจกรรมอสังหาริมทรัพย์ Real estate activities	กิจกรรมทางวิชาชีพ วิทยาศาสตร์ และเทคนิค Professional/scientific technical activities	การบริหารสนับสนุน และป้องกันประเทศ Administrative and support service activities	การบริหารราชการป้องกันประเทศ Public administration defence	การศึกษา Education	กิจกรรมด้านสุขภาพ งานสังคมสงเคราะห์ Health and social work	ศิลปะ ความบันเทิง และนันทนาการ Art, entertainment	บริการด้านอื่นๆ Other service	งานในครัวเรือน Activities of household	กิจกรรมขององค์กร Extra-territorial	ไม่ทราบ Unknown	
ยอดรวม (ชาย)	19.0	33.4	72.4	132.1	40.5	23.8	24.6	56.4	5.8	-	18.4	18.4
มี	-	0.1	0.1	-	-	-	0.1	1.0	-	-	-	Available
ไม่มี	19.0	33.3	72.4	132.1	40.5	23.8	24.5	55.4	5.8	-	18.4	Not available
มีงานประจำแต่ไม่ได้ทำงาน	-	-	-	0.5	1.3	-	0.2	-	-	-	-	With job not work
มี	-	-	-	-	-	-	-	-	-	-	-	Available
ไม่มี	-	-	-	0.5	1.3	-	0.2	-	-	-	-	Not available
1-9 ชั่วโมง	0.3	-	-	-	-	0.4	-	0.3	-	-	-	1-9 hours
มี	-	-	-	-	-	-	-	0.2	-	-	-	Available
ไม่มี	0.3	-	-	-	-	0.4	-	0.1	-	-	-	Not available
10-19 ชั่วโมง	0.2	0.1	0.4	0.5	0.7	-	0.1	0.4	-	-	-	10-19 hours
มี	-	0.1	0.1	-	-	-	0.1	0.1	-	-	-	Available
ไม่มี	0.2	-	0.3	0.5	0.7	-	-	0.4	-	-	-	Not available
20-29 ชั่วโมง	1.9	0.7	0.4	0.4	2.5	-	1.3	1.4	0.1	-	-	20-29 hours
มี	-	-	-	-	-	-	-	0.7	-	-	-	Available
ไม่มี	1.9	0.7	0.4	0.4	2.5	-	1.3	0.8	0.1	-	-	Not available
30-34 ชั่วโมง	0.3	2.4	1.1	0.4	0.0	2.3	1.8	1.6	-	-	0.5	30-34 hours
มี	-	-	-	-	-	-	-	-	-	-	-	Available
ไม่มี	0.3	2.4	1.1	0.4	0.0	2.3	1.8	1.6	-	-	0.5	Not available
35-39 ชั่วโมง	2.1	1.9	2.8	55.7	13.2	6.6	2.6	1.8	0.1	-	0.8	35-39 hours
มี	-	-	-	-	-	-	-	-	-	-	-	Available
ไม่มี	2.1	1.9	2.8	55.7	13.2	6.6	2.6	1.8	0.1	-	0.8	Not available
40-49 ชั่วโมง	10.7	26.4	32.4	64.9	21.0	12.4	9.7	37.2	4.0	-	15.9	40-49 hours
มี	-	-	-	-	-	-	-	-	-	-	-	Available
ไม่มี	10.7	26.4	32.4	64.9	21.0	12.4	9.7	37.2	4.0	-	15.9	Not available
50 ชั่วโมงขึ้นไป	3.5	1.9	35.3	9.8	1.8	2.2	8.9	13.7	1.7	-	1.2	50 hours and over
มี	-	-	-	-	-	-	-	-	-	-	-	Available
ไม่มี	3.5	1.9	35.3	9.8	1.8	2.2	8.9	13.7	1.7	-	1.2	Not available

ไตรมาสที่ 2/2560 : Quarter 2/2017

หน่วยนับพัน : In Thousands

ตารางที่ 10 จำนวนผู้จ้างงานที่ จ้างตามอุตสาหกรรม จำนวนชั่วโมงทำงานต่อสัปดาห์ การมีเวลาเหลือของเครื่องทำงานเพิ่มขึ้น เขต และเขตภาคกลาง ภาคกลาง (ต่อ)
 TABLE 10 EMPLOYED PERSONS BY INDUSTRY, HOURS WORKED PER WEEK, AVAILABILITY FOR ADDITIONAL WORK, SEX AND AREA, CENTRAL REGION (Contd.)

ไตรมาสที่ 2/2560 : Quarter 2/2017	ในเขตเทศบาล MUNICIPAL AREA													รวมทั้งหมด : In Thousands
	อุตสาหกรรม (ต่อ) Industry (Contd.)													
	จำนวนชั่วโมงทำงาน เพศ และ การเลิกจ้าง และเลิกทำงานเพิ่มขึ้น	กิจกรรม อสังหาริมทรัพย์ Real estate activities	กิจกรรมทางวิชาชีพ วิทย์และเทคโนโลยี Professional/scientific technical activities	การบริหารสนับสนุน และป้องกันประเทศ Administrative and support service activities	การบริหารราชการ ป้องกันประเทศ Public admin- istration, defence	การศึกษา Education	กิจกรรมด้านสุขภาพ งานสังคมสงเคราะห์ Health and social work	ศิลปะ ความบันเทิง และนันทนาการ Art, entertainment	บริการด้านอื่นๆ Other service	งานในครัวเรือน สัปดาห์ Activities of household	กิจกรรมของ องค์กร Extra- territorial	ไม่ทราบ Unknown	HOURS WORKED, SEX AND AVAILABILITY FOR ADDITIONAL WORK	
อุตสาหกรรม (หญิง)	39.1	33.3	42.8	92.0	97.5	86.3	17.5	101.0	24.3	-	11.8	TOTAL (FEMALE)		
มี	-	0.2	-	-	-	-	-	1.1	0.5	-	-	Available		
ไม่มี	39.1	33.3	42.7	92.0	97.5	86.3	17.5	99.9	23.8	-	11.8	Not available		
มีงานประจำงานเต็มได้ทำงาน	0.1	-	-	0.6	2.3	-	-	0.0	0.2	-	-	With job not work		
มี	-	-	-	-	-	-	-	-	0.2	-	-	Available		
ไม่มี	0.1	-	-	0.6	2.3	-	-	0.0	-	-	-	Not available		
1-9 ชั่วโมง	0.1	-	-	-	0.5	-	-	-	0.3	-	-	1-9 hours		
มี	-	-	-	-	-	-	-	-	-	-	-	Available		
ไม่มี	0.1	-	-	-	0.5	-	-	-	0.3	-	-	Not available		
10-19 ชั่วโมง	-	-	-	0.3	1.9	0.4	-	0.5	0.9	-	-	10-19 hours		
มี	-	-	-	-	-	-	-	-	0.1	-	-	Available		
ไม่มี	-	-	-	0.3	1.9	0.4	-	0.5	0.7	-	-	Not available		
20-29 ชั่วโมง	4.5	-	-	0.5	1.9	0.4	0.8	1.9	2.2	-	-	20-29 hours		
มี	-	-	-	-	-	-	-	-	0.2	-	-	Available		
ไม่มี	4.5	-	-	0.5	1.9	0.4	0.8	1.2	2.1	-	-	Not available		
30-34 ชั่วโมง	1.1	0.1	0.1	0.1	1.1	1.6	0.6	3.1	1.4	-	-	30-34 hours		
มี	-	-	-	-	-	-	-	-	-	-	-	Available		
ไม่มี	1.1	0.1	0.1	0.1	1.1	1.6	0.6	3.1	1.4	-	-	Not available		
35-39 ชั่วโมง	1.9	1.1	0.9	52.1	37.3	24.7	1.1	9.2	0.1	-	-	35-39 hours		
มี	-	-	-	-	-	-	-	0.2	-	-	-	Available		
ไม่มี	1.9	1.1	0.9	52.1	37.3	24.7	1.1	9.1	0.1	-	-	Not available		
40-49 ชั่วโมง	28.4	29.9	33.3	36.6	51.4	48.9	9.9	48.9	12.0	-	11.8	40-49 hours		
มี	-	-	0.2	-	-	-	-	0.3	-	-	-	Available		
ไม่มี	28.4	29.9	33.2	36.6	51.4	48.9	9.9	48.6	12.0	-	11.8	Not available		
50 ชั่วโมงขึ้นไป	3.2	2.3	8.5	1.8	1.2	10.3	5.2	37.4	7.2	-	-	50 hours and over		
มี	-	-	-	-	-	-	-	-	-	-	-	Available		
ไม่มี	3.2	2.3	8.5	1.8	1.2	10.3	5.2	37.4	7.2	-	-	Not available		

ตารางที่ 10 จำนวนผู้จ้างงาน จำนวนชั่วโมงทำงานต่อสัปดาห์ การมีเวลาเหลือพอและต้องการทำงานเพิ่มขึ้น พหุ และเขตการปกครอง ภาคกลาง (ต่อ)

TABLE 10 EMPLOYED PERSONS BY INDUSTRY, HOURS WORKED PER WEEK, AVAILABILITY FOR ADDITIONAL WORK, SEX AND AREA, CENTRAL REGION (Contd.)

หน่วยเป็นพัน : in Thousands

จำนวนชั่วโมงทำงาน เพศ และ การมีเวลาเหลือพอ และต้องการทำงานเพิ่มขึ้น	รวม	อุตสาหกรรม Industry												กิจการบริการเงินและ การประกันภัย Financial intermediation	ข้อมูลข่าวสาร และการสื่อสาร Information and communication	ที่พักแ่และ บริการด้านอาหาร Accommodation and food service	การขนส่ง และ สถานที่เก็บสินค้า Transportation and storage	การขายส่ง และการขายปลีก Transport, storage and retail trade	การก่อสร้าง Construction	ไฟฟ้า ก๊าซ ไอน้ำระบบปรับอากาศ Electricity and air conditioning	การจัดการน้ำบำบัดน้ำเสีย และประปา Water supply sewerage, waste and drainage	เกษตรกรรม Agriculture	การทำเหมืองแร่ และเหมืองหิน Mining	การผลิต Manufacturing	การก่อสร้าง Construction	การขนส่ง และการขนส่ง Transport, storage and communication	HOURS WORKED, SEX AND AVAILABILITY FOR ADDITIONAL WORK
		รวม	การปลูก และปศุสัตว์ Crop and livestock and forestry	การประมง และประมงน้ำจืด Aquaculture and inland fisheries	การขุดเจาะ และเหมืองแร่ Mining and quarrying	การก่อสร้าง Construction	ไฟฟ้า ก๊าซ ไอน้ำระบบปรับอากาศ Electricity and air conditioning	การจัดการน้ำบำบัดน้ำเสีย และประปา Water supply sewerage, waste and drainage	การขนส่ง และการขนส่ง Transport, storage and communication	ที่พักแ่และ บริการด้านอาหาร Accommodation and food service	ข้อมูลข่าวสาร และการสื่อสาร Information and communication	กิจการบริการเงินและ การประกันภัย Financial intermediation	TOTAL (MALE)														
3,416.7	992.4	9.7	882.2	23.7	12.2	299.7	469.1	178.1	111.9	14.8	17.8	17.8	Available														
มี	18.7	9.6	0.9	-	-	3.9	0.6	0.3	0.1	-	-	-	Available														
ไม่มี	3,398.0	982.8	881.3	23.7	12.2	295.7	468.5	177.8	111.8	14.8	17.8	17.8	Not available														
มีงานประจำไม่ได้ทำงาน	27.2	15.4	1.7	-	-	4.1	1.0	2.1	0.5	-	-	-	With job not work														
มี	2.4	0.7	0.4	-	-	1.1	-	-	-	-	-	-	Available														
ไม่มี	24.8	14.7	1.3	-	-	3.0	1.0	2.1	0.5	-	-	-	Not available														
1-9 ชั่วโมง	3.7	1.6	-	-	-	-	2.0	-	-	-	-	-	1-9 hours														
มี	0.1	0.1	-	-	-	-	-	-	-	-	-	-	Available														
ไม่มี	3.6	1.5	-	-	-	-	2.0	-	-	-	-	-	Not available														
10-19 ชั่วโมง	30.3	18.8	0.6	1.2	-	2.8	0.6	1.9	0.6	-	-	-	10-19 hours														
มี	1.0	0.3	-	-	-	0.4	-	-	-	-	-	-	Available														
ไม่มี	29.3	18.5	0.6	1.2	-	2.4	0.6	1.9	0.6	-	-	-	Not available														
20-29 ชั่วโมง	118.4	80.2	-	3.5	0.4	5.4	10.1	5.2	4.9	0.4	-	-	20-29 hours														
มี	4.6	2.6	-	0.1	-	0.9	0.4	-	-	-	-	-	Available														
ไม่มี	113.7	77.5	-	3.4	0.4	4.5	9.7	5.2	4.9	0.4	-	-	Not available														
30-34 ชั่วโมง	105.0	71.1	0.5	2.6	-	9.0	6.6	3.5	4.9	-	0.8	-	30-34 hours														
มี	2.0	0.9	-	-	-	0.3	-	-	-	-	-	-	Available														
ไม่มี	103.0	70.2	0.5	2.6	-	8.7	6.6	3.5	4.9	-	0.8	-	Not available														
35-39 ชั่วโมง	340.2	177.0	-	9.7	6.4	3.3	23.0	8.2	8.7	2.0	2.8	-	35-39 hours														
มี	2.2	1.8	-	-	-	-	-	-	0.1	-	-	-	Available														
ไม่มี	338.0	175.2	-	9.7	6.4	3.3	23.0	8.2	8.6	2.0	2.8	-	Not available														
40-49 ชั่วโมง	1,957.0	464.7	7.6	553.2	16.1	229.3	291.5	87.2	59.5	9.8	13.2	-	40-49 hours														
มี	4.5	2.4	-	0.5	-	0.4	0.2	0.3	-	-	-	-	Available														
ไม่มี	1,952.4	462.4	7.6	552.7	16.1	228.9	291.3	86.9	59.5	9.8	13.2	-	Not available														
50 ชั่วโมงขึ้นไป	835.1	163.6	1.1	310.3	0.7	45.8	134.3	70.0	32.8	2.7	1.1	-	50 hours and over														
มี	1.9	0.8	-	-	-	0.8	-	-	-	-	-	-	Available														
ไม่มี	833.2	162.8	1.1	310.3	0.7	45.0	134.3	70.0	32.8	2.7	1.1	-	Not available														

ตารางที่ 10 จำนวนผู้จ้างงาน จำนวนชั่วโมงทำงานต่อสัปดาห์ การมีเวลาเหลือพอและต้องการทำงานเพิ่มขึ้น พหุ และเขตการปกครอง ภาคกลาง (ต่อ)
TABLE 10 EMPLOYED PERSONS BY INDUSTRY, HOURS WORKED PER WEEK, AVAILABILITY FOR ADDITIONAL WORK, SEX AND AREA, CENTRAL REGION (Contd.)

ไตรมาสที่ 2/2560 : Quarter 2/2017

หน่วยเป็นพัน : in Thousands

จำนวนชั่วโมงทำงาน เพศ และ การมีเวลาเหลือพอ และต้องการทำงานเพิ่มขึ้น	รวม	อุตสาหกรรม Industry										กิจการบริการเงินและ การประกันภัย Financial intermediation	ข้อมูลข่าวสาร และการสื่อสาร Information and communication	ที่พักแ่และ บริการด้านอาหาร Accommodation and food service	การขนส่ง และ สถานที่เก็บสินค้า Transportation and storage	การขุดขุด การขุดสร้าง Construction	การขุดขุด การขุดขุด Transport, storage	HOURS WORKED, SEX AND AVAILABILITY FOR ADDITIONAL WORK
		เกษตรกรรม การป่าไม้ และประมง Agriculture	การทำ เหมืองแร่ และเหมืองหิน Mining	การผลิต Manufacturing	ไฟฟ้า ก๊าซ ไอน้ำระบบปรับอากาศ Electricity	การจัดการน้ำบำบัดน้ำเสีย และประปา Water supply sewerage, waste	การก่อสร้าง Construction	การขุดขุด การขุดขุด Transport, storage	การขนส่ง และ สถานที่เก็บสินค้า Transportation and storage	ที่พักแ่และ บริการด้านอาหาร Accommodation and food service	ข้อมูลข่าวสาร และการสื่อสาร Information and communication							
มี	2,892.5	668.3	8.2	850.9	10.2	3.7	55.6	482.0	38.4	224.4	9.5	34.3	Available	-	-	-	-	34.3
ไม่มี	11.4	5.6	-	1.1	-	-	0.4	0.6	-	1.1	-	-	Not available	-	-	-	-	34.3
มีงานประจำไม่ได้ทำงาน	2,841.1	662.7	8.2	849.8	10.2	3.7	55.2	481.4	38.4	223.3	9.5	34.3	Not available	-	-	-	-	34.3
มี	18.5	7.1	-	2.0	-	-	0.8	1.2	0.6	0.6	-	-	With job not work	-	-	-	-	0.5
ไม่มี	0.2	-	-	-	-	-	-	-	-	-	-	-	Available	-	-	-	-	-
ไม่มี	18.3	7.1	-	2.0	-	-	0.8	1.2	0.6	0.6	-	-	Not available	-	-	-	-	0.5
1-9 ชั่วโมง	2.4	1.0	-	-	-	-	-	-	-	-	-	-	1-9 hours	-	-	-	-	-
มี	0.1	-	-	-	-	-	-	-	-	-	-	-	Available	-	-	-	-	-
ไม่มี	2.3	1.0	-	-	-	-	-	-	-	-	-	-	Not available	-	-	-	-	-
10-19 ชั่วโมง	29.4	16.5	-	2.1	-	-	0.6	4.2	0.5	1.2	0.3	-	10-19 hours	-	-	-	-	-
มี	1.0	0.4	-	0.1	-	-	-	0.5	-	-	-	-	Available	-	-	-	-	-
ไม่มี	28.4	16.2	-	2.0	-	-	0.6	3.6	0.5	1.2	0.3	-	Not available	-	-	-	-	-
20-29 ชั่วโมง	119.2	74.0	0.5	6.2	0.9	-	-	11.0	1.8	13.2	-	-	20-29 hours	-	-	-	-	-
มี	3.0	1.7	-	0.3	-	-	-	-	-	0.7	-	-	Available	-	-	-	-	-
ไม่มี	116.2	72.3	0.5	5.9	0.9	-	-	11.0	1.8	12.6	-	-	Not available	-	-	-	-	-
30-34 ชั่วโมง	94.1	61.2	-	4.4	-	-	1.9	10.2	0.3	8.4	0.5	0.4	30-34 hours	-	-	-	-	-
มี	1.7	0.7	-	-	-	-	0.4	-	-	0.2	-	-	Available	-	-	-	-	-
ไม่มี	92.4	60.5	-	4.4	-	-	1.4	10.2	0.3	8.2	0.5	0.4	Not available	-	-	-	-	-
35-39 ชั่วโมง	333.2	125.1	-	24.0	3.0	1.3	0.7	22.3	0.9	14.7	1.4	5.6	35-39 hours	-	-	-	-	-
มี	2.6	1.4	-	-	-	-	-	0.1	-	0.1	-	-	Available	-	-	-	-	-
ไม่มี	330.6	123.7	-	24.0	3.0	1.3	0.7	22.2	0.9	14.6	1.4	5.6	Not available	-	-	-	-	-
40-49 ชั่วโมง	1,602.1	307.6	7.8	535.3	6.3	2.4	43.0	261.9	28.3	114.8	7.4	25.6	40-49 hours	-	-	-	-	-
มี	2.6	1.4	-	0.4	-	-	-	-	-	0.1	-	-	Available	-	-	-	-	-
ไม่มี	1,599.5	306.3	7.8	534.9	6.3	2.4	43.0	261.9	28.3	114.7	7.4	25.6	Not available	-	-	-	-	-
50 ชั่วโมงขึ้นไป	653.8	75.7	-	277.0	-	-	8.6	171.2	6.2	71.5	-	-	50 hours and over	-	-	-	-	-
มี	0.3	-	-	0.3	-	-	-	-	-	-	-	-	Available	-	-	-	-	-
ไม่มี	653.5	75.7	-	276.6	-	-	8.6	171.2	6.2	71.5	-	-	Not available	-	-	-	-	-

ตารางที่ 10 จำนวนผู้จ้างทำ งานตามอุตสาหกรรม จำนวนชั่วโมงทำงานต่อสัปดาห์ การมีเวลาเหลือพอและต้องการทำงานเพิ่มขึ้น เขต และเขตการปกครอง ภาคกลาง (ต่อ)
TABLE 10 EMPLOYED PERSONS BY INDUSTRY, HOURS WORKED PER WEEK, AVAILABILITY FOR ADDITIONAL WORK, SEX-AND AREA, CENTRAL REGION (Contd.)

ไตรมาสที่ 2/2560 : Quarter 2/2017

นอกรวมภาค NON-MUNICIPAL AREA

อุตสาหกรรม (ต่อ) Industry (Contd.)

หน่วยเป็นพัน : in Thousands

จำนวนชั่วโมงทำงาน เพศ และ การมีเวลาเหลือพอ และต้องการทำงานเพิ่มขึ้น	อุตสาหกรรม (ต่อ) Industry (Contd.)										กิจกรรมของ องค์กร Extra- territorial	ไม่ทราบ Unknown	HOURS WORKED, SEX AND AVAILABILITY FOR ADDITIONAL WORK TOTAL (FEMALE)
	กิจกรรม อสังหาริมทรัพย์ Real estate activities	กิจกรรมทางวิชาชีพ วิทย์และเทคโนโลยี Professional/scientific technical activities	การบริหารสนับสนุน และป้องกันประเทศ Administrative and support service activities	การบริหารราชการ ป้องกันประเทศ Public admin- istration defence	การศึกษา Education	กิจกรรมด้านสุขภาพ งานสังคมสงเคราะห์ Health and social work	ศิลปะ ความบันเทิง และนันทนาการ Art, entertainment	บริการด้านอื่นๆ Other service	งานในครัวเรือน ส่วนบุคคล Activities of household	กิจกรรมของ องค์กร Extra- territorial			
ยอดรวม (หญิง)	15.0	21.4	28.4	103.1	110.8	78.0	23.6	66.7	12.3	0.2	7.5	Available	
มี	-	-	-	0.2	0.9	0.4	-	0.5	0.6	-	-	Available	
ไม่มี	15.0	21.4	28.4	102.9	109.9	77.6	23.6	66.2	11.7	0.2	7.5	Not available	
มีงานประจำแต่ไม่ได้ทำงาน	-	-	-	0.3	4.7	-	-	0.6	-	-	-	With job not work	
มี	-	-	-	-	0.2	-	-	-	-	-	-	Available	
ไม่มี	-	-	-	0.3	4.6	-	-	0.6	-	-	-	Not available	
1-9 ชั่วโมง	-	-	-	-	0.8	-	-	0.5	0.1	-	-	1-9 hours	
มี	-	-	-	-	-	-	-	-	0.1	-	-	Available	
ไม่มี	-	-	-	-	0.8	-	-	0.5	-	-	-	Not available	
10-19 ชั่วโมง	0.6	-	0.1	0.5	1.2	0.8	-	0.5	0.2	-	-	10-19 hours	
มี	-	-	-	-	-	-	-	-	-	-	-	Available	
ไม่มี	0.6	-	0.1	0.5	1.2	0.8	-	0.5	0.2	-	-	Not available	
20-29 ชั่วโมง	1.3	-	0.9	0.5	2.9	0.1	1.3	2.6	2.2	-	-	20-29 hours	
มี	-	-	-	-	-	-	-	0.4	-	-	-	Available	
ไม่มี	1.3	-	0.9	0.5	2.9	0.1	1.3	2.2	2.2	-	-	Not available	
30-34 ชั่วโมง	0.9	-	-	0.1	1.6	0.1	0.5	2.2	1.5	-	-	30-34 hours	
มี	-	-	-	-	-	-	-	-	0.4	-	-	Available	
ไม่มี	0.9	-	-	0.1	1.6	0.1	0.5	2.2	1.5	-	-	Not available	
35-39 ชั่วโมง	0.5	0.9	0.2	57.6	50.4	16.9	2.4	4.2	1.1	-	-	35-39 hours	
มี	-	-	-	0.2	0.2	0.4	-	0.1	-	-	-	Available	
ไม่มี	0.5	0.9	0.2	57.4	50.2	16.5	2.4	4.1	1.1	-	-	Not available	
40-49 ชั่วโมง	10.0	19.0	25.6	42.0	48.5	49.9	14.1	39.9	4.8	0.2	7.5	40-49 hours	
มี	-	-	-	-	0.5	-	-	-	0.1	-	-	Available	
ไม่มี	10.0	19.0	25.6	42.0	47.9	49.9	14.1	39.9	4.7	0.2	7.5	Not available	
50 ชั่วโมงขึ้นไป	1.7	1.5	1.7	2.1	0.7	10.2	5.3	16.1	2.4	-	-	50 hours and over	
มี	-	-	-	-	-	-	-	-	-	-	-	Available	
ไม่มี	1.7	1.5	1.7	2.1	0.7	10.2	5.3	16.1	2.4	-	-	Not available	

ตารางที่ 11 จำนวนผู้มีงานทำ จำแนกตามสถานภาพการทำงาน จำนวนชั่วโมงทำงานต่อสัปดาห์ การมีเวลาเหลือต่อการทำงานเพิ่มขึ้น และเพศ ภาคกลาง
TABLE 11 EMPLOYED PERSONS BY WORK STATUS, HOURS WORKED PER WEEK, AVAILABILITY FOR ADDITIONAL WORK AND SEX, CENTRAL REGION

จำนวนชั่วโมงทำงาน เพศ และ การมีเวลาเหลือ และต้องการทำงานเพิ่มขึ้น	สถานภาพการทำงาน Work Status							รวม Total	ความช่วยเหลือ ครอบครัว Unpaid Family Worker	การรวมกลุ่ม Producers of Cooperatives	HOURS WORKED, SEX AND AVAILABILITY FOR ADDITIONAL WORK
	นายจ้าง Employer	ลูกจ้างรัฐบาล Government Employee	ลูกจ้างเอกชน Private Employee	ทำงานส่วนตัว Own Account Worker	ว่างงาน Unemployed	ว่างงาน Unemployed	ว่างงาน Unemployed				
ชาย	252.8	496.4	3,371.4	1,572.2	582.0	0.6	6,275.4	582.0	0.6	TOTAL (MALE)	
มี	0.5	0.6	17.9	6.4	1.7	-	27.1	1.7	-	Available	
ไม่มี	252.3	495.8	3,353.6	1,565.8	580.2	0.6	6,248.4	580.2	0.6	Not available	
มีงานประจำงานไม่ได้ทำงาน	1.5	2.8	11.4	21.2	-	-	36.9	-	-	With job not work	
มี	0.1	-	1.7	1.4	-	-	3.1	-	-	Available	
ไม่มี	1.4	2.8	9.8	19.8	-	-	33.8	-	-	Not available	
1-9 ชั่วโมง	-	-	1.1	4.3	-	-	6.2	0.8	-	1-9 hours	
มี	-	-	0.3	-	-	-	0.3	-	-	Available	
ไม่มี	-	-	0.8	-	-	-	0.8	-	-	Not available	
10-19 ชั่วโมง	2.1	2.6	11.6	14.9	7.9	-	39.0	7.9	-	10-19 hours	
มี	-	-	1.3	0.5	0.2	-	2.0	-	-	Available	
ไม่มี	2.1	2.6	10.3	14.4	7.7	-	37.1	7.7	-	Not available	
20-29 ชั่วโมง	10.3	5.4	43.2	77.5	34.5	-	170.9	34.5	-	20-29 hours	
มี	-	-	4.9	1.4	1.3	-	7.6	-	-	Available	
ไม่มี	10.3	5.4	38.2	76.2	33.2	-	163.2	33.2	-	Not available	
30-34 ชั่วโมง	2.9	2.4	45.6	65.1	35.8	-	151.8	35.8	-	30-34 hours	
มี	-	-	1.7	1.0	0.1	-	2.8	-	-	Available	
ไม่มี	2.9	2.4	43.8	64.1	35.7	-	149.0	35.7	-	Not available	
35-39 ชั่วโมง	13.5	193.8	59.6	185.7	89.4	-	542.0	89.4	-	35-39 hours	
มี	-	0.3	1.4	0.7	0.1	-	2.5	-	-	Available	
ไม่มี	13.5	193.5	58.3	185.0	89.3	-	539.5	89.3	-	Not available	
40-49 ชั่วโมง	162.9	258.9	2,306.0	708.7	259.1	0.6	3,696.2	259.1	0.6	40-49 hours	
มี	-	-	6.2	0.8	-	-	6.9	-	-	Available	
ไม่มี	162.9	258.9	2,299.8	708.0	259.1	0.6	3,689.3	259.1	0.6	Not available	
50 ชั่วโมงขึ้นไป	59.6	30.6	893.0	494.8	154.5	-	1,632.5	154.5	-	50 hours and over	
มี	0.4	0.3	0.4	0.8	-	-	1.9	-	-	Available	
ไม่มี	59.2	30.4	892.6	494.1	154.5	-	1,630.7	154.5	-	Not available	
หญิง	75.2	526.2	2,771.5	1,205.6	789.4	2.1	5,370.0	789.4	2.1	TOTAL (FEMALE)	
มี	-	1.2	15.7	4.7	0.8	-	22.4	0.8	-	Available	
ไม่มี	75.2	525.0	2,755.8	1,200.9	788.6	2.1	5,347.6	788.6	2.1	Not available	
มีงานประจำงานไม่ได้ทำงาน	0.6	7.7	6.2	10.9	-	-	25.4	-	-	With job not work	
มี	-	0.2	0.2	-	-	-	0.3	-	-	Available	
ไม่มี	-	7.5	6.1	10.9	-	-	25.1	-	-	Not available	
1-9 ชั่วโมง	0.1	1.3	0.5	1.5	0.5	-	3.9	0.5	-	1-9 hours	
มี	-	-	0.1	-	-	-	0.1	-	-	Available	
ไม่มี	0.1	1.3	0.5	1.5	0.5	-	3.8	-	-	Not available	
10-19 ชั่วโมง	0.5	3.4	9.6	16.2	12.0	-	41.8	12.0	-	10-19 hours	
มี	-	-	0.6	1.0	0.1	-	1.8	-	-	Available	
ไม่มี	0.5	3.4	9.0	15.2	11.9	-	40.0	11.9	-	Not available	
20-29 ชั่วโมง	4.3	8.0	34.1	66.6	56.6	-	169.5	56.6	-	20-29 hours	
มี	-	-	4.6	1.1	0.5	-	6.2	-	-	Available	
ไม่มี	4.3	8.0	29.5	65.5	56.1	-	163.3	56.1	-	Not available	
30-34 ชั่วโมง	3.1	3.6	35.4	52.1	50.4	-	144.5	50.4	-	30-34 hours	
มี	-	-	2.7	-	-	-	2.7	-	-	Available	
ไม่มี	3.1	3.6	32.7	52.1	50.4	-	141.9	50.4	-	Not available	
35-39 ชั่วโมง	5.3	248.5	68.6	132.6	110.0	1.1	566.0	110.0	1.1	35-39 hours	
มี	-	0.8	1.7	1.6	-	-	4.1	-	-	Available	
ไม่มี	5.3	247.7	66.8	131.0	110.0	1.1	561.9	110.0	1.1	Not available	
40-49 ชั่วโมง	42.4	234.5	1,954.6	496.6	339.1	0.8	3,068.0	339.1	0.8	40-49 hours	
มี	-	0.2	4.6	0.9	0.1	-	5.8	-	-	Available	
ไม่มี	42.4	234.3	1,950.0	495.8	339.0	0.8	3,062.2	339.0	0.8	Not available	
50 ชั่วโมงขึ้นไป	18.9	19.2	662.6	429.1	220.8	0.2	1,350.8	220.8	0.2	50 hours and over	
มี	-	-	1.3	0.1	-	-	1.5	-	-	Available	
ไม่มี	18.9	19.2	661.2	428.9	220.8	0.2	1,349.3	220.8	0.2	Not available	

ไตรมาสที่ 2/2560 : Quarter 2/2017

หน่วยนับพัน : in Thousands

ตารางที่ 11 จำนวนผู้มีงานทำ จำแนกตามสถานภาพการทำงาน จำนวนชั่วโมงทำงานต่อสัปดาห์ การมีเวลาเหลือพอและต้องการทำงานเพิ่มขึ้น เขต และเขตการปกครอง ภาคกลาง (ต่อ)
TABLE 11 EMPLOYED PERSONS BY WORK STATUS, HOURS WORKED PER WEEK, AVAILABILITY FOR ADDITIONAL WORK, SEX AND AREA, CENTRAL REGION (Contd.)

หน่วยเป็นพัน : In Thousands

จำนวนชั่วโมงทำงาน เพศ และ การมีเวลาเหลือพอ และต้องการทำงานเพิ่มขึ้น	ในเขตเทศบาล MUNICIPAL AREA										รวม Total	นายจ้าง Employer	สถานภาพการทำงาน Work Status				ช่วยธุรกิจ ครอบครัว Unpaid Family Worker	การรวมกลุ่ม Members of Producers' Cooperatives	HOURS WORKED, SEX AND AVAILABILITY FOR ADDITIONAL WORK
	ลูกจ้างรัฐบาล Government Employee		ลูกจ้างเอกชน Private Employee		ทำงานส่วนตัว Own Account Worker		รวม												
	Government Employee	Private Employee	Own Account Worker	Members of Producers' Cooperatives	Government Employee	Private Employee	Own Account Worker	Members of Producers' Cooperatives											
ยอดรวม (หญิง)	2,517.4	255.2	1,364.1	542.7	319.5	0.2	2,517.4	255.2	1,364.1	542.7	319.5	0.2	TOTAL (FEMALE)						
มี	11.0	-	7.9	2.7	0.4	-	11.0	-	7.9	2.7	0.4	-	Available						
ไม่มี	2,506.4	255.2	1,356.2	540.0	319.1	0.2	2,506.4	255.2	1,356.2	540.0	319.1	0.2	Not available						
มีงานประจำแต่ไม่ได้ทำงาน	7.0	2.7	1.2	2.7	-	-	7.0	2.7	1.2	2.7	-	-	With job not work						
1-9 ชั่วโมง	0.2	-	0.2	-	-	-	0.2	-	0.2	-	-	-	Available						
มี	6.8	2.7	1.0	2.7	-	-	6.8	2.7	1.0	2.7	-	-	Not available						
ไม่มี	1.6	0.5	0.5	0.5	0.1	-	1.6	0.5	0.5	0.5	0.1	-	1-9 hours						
มี	-	-	-	-	-	-	-	-	-	-	-	-	Available						
ไม่มี	1.6	0.5	0.5	0.5	0.1	-	1.6	0.5	0.5	0.5	0.1	-	Not available						
10-19 ชั่วโมง	12.4	2.1	4.1	3.6	2.5	-	12.4	2.1	4.1	3.6	2.5	-	10-19 hours						
มี	0.8	-	0.5	0.2	0.1	-	0.8	-	0.5	0.2	0.1	-	Available						
ไม่มี	11.6	2.1	3.6	3.4	2.4	-	11.6	2.1	3.6	3.4	2.4	-	Not available						
20-29 ชั่วโมง	50.3	2.8	11.6	20.7	15.0	-	50.3	2.8	11.6	20.7	15.0	-	20-29 hours						
มี	3.2	-	2.3	0.6	0.3	-	3.2	-	2.3	0.6	0.3	-	Available						
ไม่มี	47.1	2.8	9.2	20.2	14.7	-	47.1	2.8	9.2	20.2	14.7	-	Not available						
30-34 ชั่วโมง	50.4	1.9	12.7	22.2	12.2	-	50.4	1.9	12.7	22.2	12.2	-	30-34 hours						
มี	1.0	-	1.0	-	-	-	1.0	-	1.0	-	-	-	Available						
ไม่มี	49.5	1.9	11.7	22.2	12.2	-	49.5	1.9	11.7	22.2	12.2	-	Not available						
35-39 ชั่วโมง	232.9	121.9	24.8	51.8	32.6	-	232.9	121.9	24.8	51.8	32.6	-	35-39 hours						
มี	1.5	-	0.3	1.2	-	-	1.5	-	0.3	1.2	-	-	Available						
ไม่มี	231.3	121.9	24.5	50.5	32.6	-	231.3	121.9	24.5	50.5	32.6	-	Not available						
40-49 ชั่วโมง	1,465.9	113.8	970.3	224.4	136.1	0.2	1,465.9	113.8	970.3	224.4	136.1	0.2	40-49 hours						
มี	3.2	-	2.7	0.6	-	-	3.2	-	2.7	0.6	-	-	Available						
ไม่มี	1,462.7	113.8	967.7	223.8	136.1	0.2	1,462.7	113.8	967.7	223.8	136.1	0.2	Not available						
50 ชั่วโมงขึ้นไป	697.0	9.6	339.0	216.9	121.0	-	697.0	9.6	339.0	216.9	121.0	-	50 hours and over						
มี	1.2	-	1.0	0.1	-	-	1.2	-	1.0	0.1	-	-	Available						
ไม่มี	695.8	9.6	338.0	216.8	121.0	-	695.8	9.6	338.0	216.8	121.0	-	Not available						

ตารางที่ 11 จำนวนผู้มีงานทำ จำแนกตามสถานภาพการทำงาน จำนวนชั่วโมงทำงานต่อสัปดาห์ การมีเวลาเหลือพอและต้องการทำงานเพิ่มขึ้น เขต และเขตการปกครอง ภาคกลาง (ต่อ)

TABLE 11 EMPLOYED PERSONS BY WORK STATUS, HOURS WORKED PER WEEK, AVAILABILITY FOR ADDITIONAL WORK, SEX AND AREA, CENTRAL REGION (Contd.)

ไตรมาสที่ 2/2560 : Quarter 2/2017 นอกระบบเทศบาล NON-MUNICIPAL AREA หน่วยเป็นพัน : In Thousands

จำนวนชั่วโมงทำงาน เพศ และ การมีเวลาเหลือพอ และต้องการทำงานเพิ่มขึ้น	รวม Total	สถานภาพการทำงาน Work Status					การรวมกลุ่ม Members of Producers' Cooperatives	HOURS WORKED, SEX AND AVAILABILITY FOR ADDITIONAL WORK
		นายจ้าง Employer	ลูกจ้างรัฐบาล Government Employee	ลูกจ้างเอกชน Private Employee	ทำงานส่วนตัว Own Account Worker	ช่วยธุรกิจ ครอบครัว Unpaid Family Worker		
ยอดรวม (ชาย)	3,416.7	138.7	250.9	1,759.5	912.8	354.2	0.6	TOTAL (MALE)
มี	18.7	0.4	0.6	12.4	4.4	0.9	-	Available
ไม่มี	3,398.0	138.3	250.3	1,747.2	908.4	353.2	0.6	Not available
มีงานประจำแต่ไม่ได้ทำงาน	27.2	0.8	1.0	9.7	15.8	-	-	With job not work
มี	2.4	-	-	1.5	0.9	-	-	Available
ไม่มี	24.8	0.8	1.0	8.2	14.8	-	-	Not available
1-9 ชั่วโมง	3.7	-	-	0.3	2.5	0.8	-	1-9 hours
มี	0.1	-	-	0.1	-	-	-	Available
ไม่มี	3.6	-	-	0.3	2.5	0.8	-	Not available
10-19 ชั่วโมง	30.3	1.8	1.5	8.9	11.3	6.9	-	10-19 hours
มี	1.0	-	-	0.9	0.1	-	-	Available
ไม่มี	29.3	1.8	1.5	8.1	11.2	6.9	-	Not available
20-29 ชั่วโมง	118.4	5.1	3.1	32.2	54.6	23.4	-	20-29 hours
มี	4.6	-	-	3.5	0.4	0.7	-	Available
ไม่มี	113.7	5.1	3.1	28.6	54.2	22.7	-	Not available
30-34 ชั่วโมง	105.0	2.6	2.0	30.4	45.2	24.9	-	30-34 hours
มี	2.0	-	-	1.1	0.8	0.1	-	Available
ไม่มี	103.0	2.6	2.0	29.3	44.4	24.8	-	Not available
35-39 ชั่วโมง	340.2	10.2	9.5	40.2	131.1	63.2	-	35-39 hours
มี	2.2	-	0.3	1.1	0.7	0.1	-	Available
ไม่มี	338.0	10.2	9.5	39.1	130.4	63.1	-	Not available
40-49 ชั่วโมง	1,957.0	85.3	131.8	1,197.7	390.4	151.2	0.6	40-49 hours
มี	4.5	-	-	3.8	0.8	-	-	Available
ไม่มี	1,952.4	85.3	131.8	1,193.9	389.6	151.2	0.6	Not available
50 ชั่วโมงขึ้นไป	835.1	33.0	16.0	440.2	262.1	83.8	-	50 hours and over
มี	1.9	0.4	0.3	0.4	0.8	-	-	Available
ไม่มี	833.2	32.6	15.7	439.8	261.4	83.8	-	Not available

ตารางที่ 11 จำนวนผู้มีงานทำ จำแนกตามสถานภาพการทำงาน จำนวนชั่วโมงทำงานต่อสัปดาห์ การมีเวลาเหลือพอและต้องการทำงานเพิ่มขึ้น เพศ และเขตการปกครอง ภาคกลาง (ต่อ)

TABLE 11 EMPLOYED PERSONS BY WORK STATUS, HOURS WORKED PER WEEK, AVAILABILITY FOR ADDITIONAL WORK, SEX AND AREA, CENTRAL REGION (Contd.)

ไตรมาสที่ 2/2560 : Quarter 2/2017

นอกเขตเทศบาล NON-MUNICIPAL AREA

หน่วยเป็นพัน : In Thousands

จำนวนชั่วโมงทำงาน เพศ และ การมีเวลาเหลือพอ และต้องการทำงานเพิ่มขึ้น	รวม Total	สถานภาพการทำงาน Work Status						การรวมกลุ่ม Members of Producers' Cooperatives	HOURS WORKED, SEX AND AVAILABILITY FOR ADDITIONAL WORK TOTAL (FEMALE)
		นายจ้าง Employer	ลูกจ้างรัฐบาล Government Employee	ลูกจ้างเอกชน Private Employee	Own Account Worker	ครอบครัว Unpaid Family Worker	เกษตรกร Unpaid Family Worker		
ยอดรวม (หญิง)	2,852.5	39.4	271.0	1,407.5	663.0	469.8	1.9	1.9	Available
มี	11.4	-	1.2	7.8	2.0	0.3	-	-	Not available
ไม่มี	2,841.1	39.4	269.8	1,399.6	660.9	469.5	1.9	1.9	With job not work
มีงานประจำแต่ไม่ได้ทำงาน	18.5	0.1	5.0	5.1	8.3	-	-	-	Available
มี	0.2	-	0.2	-	-	-	-	-	Not available
ไม่มี	18.3	0.1	4.9	5.1	8.3	-	-	-	1-9 hours
1-9 ชั่วโมง	2.4	0.1	0.8	0.1	1.0	0.3	-	-	Available
มี	0.1	-	-	0.1	-	-	-	-	Not available
ไม่มี	2.3	0.1	0.8	-	1.0	0.3	-	-	10-19 hours
10-19 ชั่วโมง	29.4	0.4	1.3	5.5	12.6	9.5	-	-	Available
มี	1.0	-	-	0.2	0.8	-	-	-	Not available
ไม่มี	28.4	0.4	1.3	5.4	11.8	9.5	-	-	20-29 hours
20-29 ชั่วโมง	119.2	4.1	5.2	22.5	45.9	41.6	-	-	Available
มี	3.0	-	-	2.3	0.5	0.2	-	-	Not available
ไม่มี	116.2	4.1	5.2	20.2	45.3	41.4	-	-	30-34 hours
30-34 ชั่วโมง	94.1	1.6	1.7	22.7	29.9	38.2	-	-	Available
มี	1.7	-	-	1.7	-	-	-	-	Not available
ไม่มี	92.4	1.6	1.7	21.0	29.9	38.2	-	-	35-39 hours
35-39 ชั่วโมง	333.2	3.4	126.6	43.8	80.8	77.4	1.1	1.1	Available
มี	2.6	-	0.8	1.4	0.4	-	-	-	Not available
ไม่มี	330.6	3.4	125.8	42.4	80.5	77.4	1.1	1.1	40-49 hours
40-49 ชั่วโมง	1,602.1	21.3	120.8	984.3	272.3	203.0	0.6	0.6	Available
มี	2.6	-	0.2	1.9	0.3	0.1	-	-	Not available
ไม่มี	1,599.5	21.3	120.5	982.4	271.9	202.8	0.6	0.6	50 hours and over
50 ชั่วโมงขึ้นไป	653.8	8.5	9.6	323.6	212.2	99.8	0.2	0.2	Available
มี	0.3	-	-	0.3	-	-	-	-	Not available
ไม่มี	653.5	8.5	9.6	323.2	212.2	99.8	0.2	0.2	Not available

ตารางที่ 12 จำนวนผู้มีงานทำ จำแนกตามกลุ่มอายุ จำนวนชั่วโมงทำงานต่อสัปดาห์ การมีเวลาเหลือพอและต้องการทำงานเพิ่มขึ้น ภาคกลาง

TABLE 12 EMPLOYED PERSONS BY AGE GROUP, HOURS WORKED PER WEEK, AVAILABILITY FOR ADDITIONAL WORK, CENTRAL REGION

ไตรมาสที่ 2/2560 : Quarter 2/2017

หน่วยเป็นพัน : In Thousands

จำนวนชั่วโมงทำงาน และ การมีเวลาเหลือพอ และต้องการทำงานเพิ่มขึ้น	รวม						กลุ่มอายุ Age Group						HOURS WORKED, AND AVAILABILITY FOR ADDITIONAL WORK
	Total	15-19	20-24	25-29	30-34	35-39	40-49	50-59	>= 60	TOTAL	Available	Not available	
ยอดรวม	11,645.4	210.6	911.5	1,439.6	1,484.5	1,595.7	2,922.7	2,113.2	967.7	967.7	Available	Not available	With job not work
มี	49.5	1.1	4.1	6.6	2.9	5.2	12.4	11.2	6.1	6.1	Available	Not available	With job not work
ไม่มี	11,595.9	209.5	907.5	1,433.0	1,481.6	1,590.5	2,910.3	2,102.0	961.5	961.5	Available	Not available	With job not work
มีงานประจำแต่ไม่ได้ทำงาน	62.3	1.3	3.4	4.3	3.8	2.7	15.7	20.4	10.8	10.8	Available	Not available	With job not work
มี	3.5	-	-	0.4	-	0.1	0.7	1.5	0.8	0.8	Available	Not available	With job not work
ไม่มี	58.9	1.3	3.4	3.9	3.8	2.6	15.0	18.9	10.0	10.0	Available	Not available	With job not work
1-9 ชั่วโมง	10.1	0.5	0.9	-	1.2	0.8	3.3	2.0	1.4	1.4	Available	Not available	With job not work
มี	0.4	0.1	0.1	-	-	0.2	-	-	-	-	Available	Not available	With job not work
ไม่มี	9.7	0.4	0.9	-	1.2	0.6	3.3	2.0	1.4	1.4	Available	Not available	With job not work
10-19 ชั่วโมง	80.8	4.1	5.5	2.6	6.1	9.5	14.5	17.1	21.4	21.4	Available	Not available	With job not work
มี	3.7	0.3	0.6	-	0.3	0.2	0.7	0.6	1.1	1.1	Available	Not available	With job not work
ไม่มี	77.1	3.8	4.9	2.6	5.8	9.3	13.8	16.5	20.4	20.4	Available	Not available	With job not work
20-29 ชั่วโมง	340.4	8.9	21.1	15.7	21.5	26.9	78.4	88.5	79.4	79.4	Available	Not available	With job not work
มี	13.8	0.6	1.4	1.9	0.8	0.7	2.7	3.1	2.7	2.7	Available	Not available	With job not work
ไม่มี	326.6	8.3	19.7	13.7	20.7	26.3	75.7	85.4	76.8	76.8	Available	Not available	With job not work
30-34 ชั่วโมง	296.3	5.3	17.3	22.5	22.3	30.2	61.9	79.0	57.7	57.7	Available	Not available	With job not work
มี	5.5	-	1.2	1.2	0.3	0.2	1.4	0.7	0.5	0.5	Available	Not available	With job not work
ไม่มี	290.8	5.3	16.1	21.3	22.0	30.0	60.5	78.3	57.2	57.2	Available	Not available	With job not work
35-39 ชั่วโมง	1,108.0	19.0	57.1	108.3	105.8	119.7	276.8	275.5	145.8	145.8	Available	Not available	With job not work
มี	6.6	-	-	1.5	0.5	0.6	1.9	1.3	0.9	0.9	Available	Not available	With job not work
ไม่มี	1,101.4	19.0	57.1	106.8	105.3	119.1	275.0	274.2	144.9	144.9	Available	Not available	With job not work
40-49 ชั่วโมง	6,764.2	133.0	549.4	884.2	900.4	979.1	1,733.0	1,157.0	428.0	428.0	Available	Not available	With job not work
มี	12.7	0.1	0.8	1.6	1.0	2.0	4.0	3.0	0.3	0.3	Available	Not available	With job not work
ไม่มี	6,751.5	132.9	548.7	882.7	899.4	977.1	1,729.0	1,154.1	427.7	427.7	Available	Not available	With job not work
50 ชั่วโมงขึ้นไป	2,983.3	38.5	256.8	402.0	423.5	426.8	739.1	473.7	223.1	223.1	Available	Not available	With job not work
มี	3.3	-	-	-	-	1.3	1.0	1.1	-	-	Available	Not available	With job not work
ไม่มี	2,980.0	38.5	256.8	402.0	423.5	425.5	738.1	472.6	223.1	223.1	Available	Not available	With job not work

ตารางที่ 12 จำนวนผู้มีงานทำ จำนวนตามกลุ่มอายุ จำนวนชั่วโมงทำงานต่อสัปดาห์ การมีเวลาเหลือพอและต้องการทำงานเพิ่มขึ้น และเพศ ภาคกลาง
TABLE 12 EMPLOYED PERSONS BY AGE GROUP, HOURS WORKED PER WEEK, AVAILABILITY FOR ADDITIONAL WORK AND SEX, CENTRAL REGION

ไตรมาสที่ 2/2560 : Quarter 2/2017

หน่วยเป็นพัน : In Thousands

จำนวนชั่วโมงทำงาน เพศ และ การมีเวลาเหลือพอ และต้องการทำงานเพิ่มขึ้น	รวม Total	กลุ่มอายุ Age Group								HOURS WORKED, SEX AND AVAILABILITY FOR ADDITIONAL WORK
		15-19	20-24	25-29	30-34	35-39	40-49	50-59	>= 60	
ชาย	6,275.4	130.4	512.5	784.8	797.7	836.7	1,539.1	1,141.0	533.3	TOTAL(MALE)
มี	27.1	1.0	3.0	4.4	2.1	2.3	5.7	6.0	2.7	Available
ไม่มี	6,248.4	129.4	509.5	780.3	795.6	834.4	1,533.4	1,135.0	530.7	Not available
มีงานประจำแต่ไม่ได้ทำงาน	36.9	-	1.6	1.6	1.9	1.4	9.9	13.0	7.5	With job not work
มี	3.1	-	-	0.4	-	0.1	0.6	1.3	0.8	Available
ไม่มี	33.8	-	1.6	1.2	1.9	1.3	9.3	11.7	6.7	Not available
1-9 ชั่วโมง	6.2	0.1	0.5	-	0.6	0.2	2.6	1.5	0.7	1-9 hours
มี	0.3	0.1	-	-	-	0.2	-	-	-	Available
ไม่มี	5.9	-	0.5	-	0.6	-	2.6	1.5	0.7	Not available
10-19 ชั่วโมง	39.0	3.4	4.7	1.9	4.2	5.0	5.9	6.9	7.1	10-19 hours
มี	2.0	0.3	0.6	-	0.3	-	0.2	0.4	0.2	Available
ไม่มี	37.1	3.0	4.1	1.9	3.9	5.0	5.7	6.6	6.9	Not available
20-29 ชั่วโมง	170.9	5.5	13.8	9.9	11.5	11.2	42.5	38.9	37.6	20-29 hours
มี	7.6	0.5	1.3	1.9	0.4	0.1	0.8	1.7	0.9	Available
ไม่มี	163.2	5.0	12.5	8.0	11.1	11.0	41.7	37.2	36.7	Not available
30-34 ชั่วโมง	151.8	3.2	11.4	17.3	11.6	14.9	29.8	35.0	28.5	30-34 hours
มี	2.8	-	0.4	1.2	0.3	-	0.6	0.4	-	Available
ไม่มี	149.0	3.2	11.0	16.0	11.3	14.9	29.3	34.6	28.5	Not available
35-39 ชั่วโมง	542.0	12.8	29.0	46.1	52.7	55.7	127.4	132.5	85.9	35-39 hours
มี	2.5	-	-	-	0.2	0.1	0.7	0.8	0.7	Available
ไม่มี	539.5	12.8	29.0	46.1	52.4	55.6	126.7	131.6	85.2	Not available
40-49 ชั่วโมง	3,696.2	81.1	317.5	481.6	484.0	512.5	932.5	643.0	244.1	40-49 hours
มี	6.9	0.1	0.8	0.9	0.9	1.5	2.0	0.6	0.1	Available
ไม่มี	3,689.3	81.0	316.7	480.7	483.1	511.0	930.5	642.4	243.9	Not available
50 ชั่วโมงขึ้นไป	1,632.5	24.3	134.1	226.4	231.4	235.8	388.4	270.2	122.0	50 hours and over
มี	1.9	-	-	-	-	0.3	0.8	0.8	-	Available
ไม่มี	1,630.7	24.3	134.1	226.4	231.4	235.6	387.6	269.5	122.0	Not available
หญิง	5,370.0	80.2	399.0	654.8	686.8	759.0	1,383.6	972.2	434.3	TOTAL(FEMALE)
มี	22.4	0.1	1.0	2.2	0.8	3.0	6.7	5.3	3.4	Available
ไม่มี	5,347.6	80.1	398.0	652.7	686.0	756.1	1,376.9	967.0	430.9	Not available
มีงานประจำแต่ไม่ได้ทำงาน	25.4	1.3	1.9	2.6	1.9	1.3	5.8	7.3	3.3	With job not work
มี	0.3	-	-	-	-	-	0.2	0.2	-	Available
ไม่มี	25.1	1.3	1.9	2.6	1.9	1.3	5.7	7.1	3.3	Not available
1-9 ชั่วโมง	3.9	0.4	0.4	-	0.6	0.6	0.6	0.5	0.7	1-9 hours
มี	0.1	-	0.1	-	-	-	-	-	-	Available
ไม่มี	3.8	0.4	0.4	-	0.6	0.6	0.6	0.5	0.7	Not available
10-19 ชั่วโมง	41.8	0.8	0.7	0.7	1.9	4.5	8.6	10.1	14.4	10-19 hours
มี	1.8	-	-	-	-	0.2	0.6	0.2	0.8	Available
ไม่มี	40.0	0.8	0.7	0.7	1.9	4.3	8.1	9.9	13.5	Not available
20-29 ชั่วโมง	169.5	3.4	7.3	5.8	10.1	15.7	35.9	49.6	41.8	20-29 hours
มี	6.2	0.1	0.1	-	0.4	0.5	1.9	1.4	1.8	Available
ไม่มี	163.3	3.3	7.2	5.8	9.7	15.2	34.0	48.2	40.0	Not available
30-34 ชั่วโมง	144.5	2.0	5.9	5.2	10.7	15.3	32.1	44.1	29.2	30-34 hours
มี	2.7	-	0.8	-	-	0.2	0.8	0.3	0.5	Available
ไม่มี	141.9	2.0	5.1	5.2	10.7	15.1	31.3	43.7	28.7	Not available
35-39 ชั่วโมง	566.0	6.2	28.1	62.2	53.1	64.0	149.4	143.1	59.9	35-39 hours
มี	4.1	-	-	1.5	0.3	0.5	1.1	0.5	0.2	Available
ไม่มี	561.9	6.2	28.1	60.8	52.8	63.5	148.3	142.6	59.7	Not available
40-49 ชั่วโมง	3,068.0	51.9	232.0	402.6	416.4	466.7	800.5	514.0	183.9	40-49 hours
มี	5.8	-	-	0.7	0.1	0.5	2.0	2.3	0.2	Available
ไม่มี	3,062.2	51.9	232.0	401.9	416.3	466.2	798.5	511.7	183.8	Not available
50 ชั่วโมงขึ้นไป	1,350.8	14.2	122.7	175.6	192.1	190.9	350.6	203.5	101.1	50 hours and over
มี	1.5	-	-	-	-	1.0	0.1	0.3	-	Available
ไม่มี	1,349.3	14.2	122.7	175.6	192.1	189.9	350.5	203.2	101.1	Not available

ตารางที่ 12 จำนวนผู้มีงานทำ จำแนกตามกลุ่มอายุ จำนวนชั่วโมงทำงานต่อสัปดาห์ การมีเวลาเหลือพอและต้องการทำงานเพิ่มขึ้น เขต และเขตการปกครอง ภาคกลาง (ต่อ)

TABLE 12 EMPLOYED PERSONS BY AGE GROUP, HOURS WORKED PER WEEK, AVAILABILITY FOR ADDITIONAL WORK, SEX AND AREA, CENTRAL REGION (Contd.)

หน่วยเป็นพัน : in Thousands

จำนวนชั่วโมงทำงาน เพศ และ การมีเวลาเหลือพอ และต้องการทำงานเพิ่มขึ้น	รวม	กลุ่มอายุ Age Group							HOURS WORKED, SEX AND AVAILABILITY FOR ADDITIONAL WORK	
		15-19	20-24	25-29	30-34	35-39	40-49	50-59		>= 60
ยอดรวม(ชาย)	2,858.7	53.0	227.1	370.6	379.9	399.3	717.9	503.8	207.1	TOTAL (MALE)
มี	8.4	0.4	1.6	0.6	0.8	1.2	1.5	1.0	1.2	Available
ไม่มี	2,850.4	52.6	225.6	369.9	379.1	398.1	716.3	502.8	205.9	Not available
มีงานประจำแต่ไม่ได้ทำงาน	9.7	-	-	0.7	1.3	0.7	2.0	3.1	1.9	With job not work
มี	0.7	-	-	-	-	0.1	0.2	0.1	0.3	Available
ไม่มี	9.0	-	-	0.7	1.3	0.6	1.8	3.0	1.6	Not available
1-9 ชั่วโมง	2.5	-	0.5	-	-	0.2	0.3	1.0	0.5	1-9 hours
มี	0.2	-	-	-	-	0.2	-	-	-	Available
ไม่มี	2.3	-	0.5	-	-	-	0.3	1.0	0.5	Not available
10-19 ชั่วโมง	8.7	0.1	0.8	-	0.9	1.2	1.3	1.8	2.8	10-19 hours
มี	1.0	0.1	0.2	-	0.3	-	-	0.2	0.2	Available
ไม่มี	7.8	-	0.6	-	0.6	1.2	1.3	1.5	2.5	Not available
20-29 ชั่วโมง	52.5	2.2	3.2	4.3	3.4	2.8	13.3	11.9	11.5	20-29 hours
มี	3.0	0.3	0.6	0.6	0.2	-	0.5	0.3	0.5	Available
ไม่มี	49.5	1.9	2.5	3.6	3.2	2.8	12.8	11.7	11.0	Not available
30-34 ชั่วโมง	46.8	0.3	4.4	9.3	4.3	4.3	9.1	8.8	6.4	30-34 hours
มี	0.8	-	-	-	0.2	-	0.3	0.4	-	Available
ไม่มี	46.0	0.3	4.4	9.3	4.2	4.3	8.9	8.4	6.4	Not available
35-39 ชั่วโมง	201.8	4.6	7.6	17.1	23.5	22.1	49.8	52.4	24.8	35-39 hours
มี	0.3	-	-	-	0.2	0.1	-	-	-	Available
ไม่มี	201.6	4.6	7.6	17.1	23.2	22.1	49.8	52.4	24.8	Not available
40-49 ชั่วโมง	1,739.2	34.0	154.5	229.3	231.9	251.5	444.6	295.6	97.8	40-49 hours
มี	2.4	-	0.8	-	-	0.9	0.6	-	0.1	Available
ไม่มี	1,736.9	34.0	153.7	229.3	231.9	250.6	444.0	295.6	97.7	Not available
50 ชั่วโมงขึ้นไป	797.4	11.9	56.3	110.0	114.6	116.6	197.5	129.3	61.4	50 hours and over
มี	-	-	-	-	-	-	-	-	-	Available
ไม่มี	797.4	11.9	56.3	110.0	114.6	116.6	197.5	129.3	61.4	Not available

ไตรมาสที่ 2/2560 : Quarter 2/2017

ในเขตเทศบาล MUNICIPAL AREA

ตารางที่ 12 จำนวนผู้มีงานทำ จำแนกตามกลุ่มอายุ จำนวนชั่วโมงทำงานต่อสัปดาห์ การมีเวลาเหลือพอและต้องการทำงานเพิ่มขึ้น เพศ และเขตการปกครอง ภาคกลาง (ต่อ)

TABLE 12 EMPLOYED PERSONS BY AGE GROUP, HOURS WORKED PER WEEK, AVAILABILITY FOR ADDITIONAL WORK, SEX AND AREA, CENTRAL REGION (Contd.)

ไตรมาสที่ 2/2560 : Quarter 2/2017

หน่วยเป็นพัน : in Thousands
ในเขตเทศบาล MUNICIPAL AREA

จำนวนชั่วโมงทำงาน เพศ และ การมีเวลาเหลือพอ และต้องการทำงานเพิ่มขึ้น	รวม	กลุ่มอายุ Age Group							HOURS WORKED, SEX AND AVAILABILITY FOR ADDITIONAL WORK	
		15-19	20-24	25-29	30-34	35-39	40-49	50-59		>= 60
ยอดรวม(หญิง)	2,517.4	34.9	189.6	328.0	343.7	362.4	644.4	428.0	186.4	TOTAL(FEMALE)
มี	11.0	0.1	0.4	1.8	0.3	1.9	2.3	2.6	1.8	Available
ไม่มี	2,506.4	34.8	189.2	326.2	343.4	360.6	642.2	425.4	184.6	Not available
มีงานประจำแต่ไม่ได้ทำงาน	7.0	1.3	0.6	0.9	0.2	0.3	0.8	2.1	0.8	With job not work
มี	0.2	-	-	-	-	-	-	0.2	-	Available
ไม่มี	6.8	1.3	0.6	0.9	0.2	0.3	0.8	1.9	0.8	Not available
1-9 ชั่วโมง	1.6	0.3	0.4	-	-	0.1	0.2	0.1	0.6	1-9 hours
มี	-	-	-	-	-	-	-	-	-	Available
ไม่มี	1.6	0.3	0.4	-	-	0.1	0.2	0.1	0.6	Not available
10-19 ชั่วโมง	12.4	-	0.5	0.4	0.5	0.7	2.0	4.2	4.3	10-19 hours
มี	0.8	-	-	-	-	-	0.1	0.2	0.4	Available
ไม่มี	11.6	-	0.5	0.4	0.5	0.7	1.9	4.0	3.9	Not available
20-29 ชั่วโมง	50.3	0.7	1.9	1.4	3.4	3.9	12.5	11.5	14.9	20-29 hours
มี	3.2	0.1	-	-	0.1	0.5	0.7	0.7	1.0	Available
ไม่มี	47.1	0.6	1.9	1.4	3.3	3.4	11.8	10.8	13.9	Not available
30-34 ชั่วโมง	50.4	1.5	2.6	2.7	4.2	6.3	11.3	12.9	9.0	30-34 hours
มี	1.0	-	0.4	-	-	-	0.3	0.1	0.2	Available
ไม่มี	49.5	1.5	2.1	2.7	4.2	6.3	11.0	12.8	8.8	Not available
35-39 ชั่วโมง	232.9	2.9	13.2	26.7	19.9	25.5	69.4	54.7	20.5	35-39 hours
มี	1.5	-	-	1.2	0.1	0.2	-	-	-	Available
ไม่มี	231.3	2.9	13.2	25.5	19.8	25.4	69.4	54.7	20.5	Not available
40-49 ชั่วโมง	1,465.9	21.6	103.5	195.9	218.3	231.9	372.2	239.0	83.5	40-49 hours
มี	3.2	-	-	0.5	-	0.2	1.0	1.4	0.2	Available
ไม่มี	1,462.7	21.6	103.5	195.4	218.3	231.7	371.2	237.7	83.4	Not available
50 ชั่วโมงขึ้นไป	697.0	6.5	66.9	100.1	97.2	93.8	176.1	103.4	52.8	50 hours and over
มี	1.2	-	-	-	-	1.0	0.1	-	-	Available
ไม่มี	695.8	6.5	66.9	100.1	97.2	92.8	176.0	103.4	52.8	Not available

ตารางที่ 12 จำนวนผู้มีงานทำ จำแนกตามกลุ่มอายุ จำนวนชั่วโมงทำงานต่อสัปดาห์ การมีเวลาเหลือพอและต้องการทำงานเพิ่มขึ้น เขต และเขตการปกครอง ภาคกลาง (ต่อ)

TABLE 12 EMPLOYED PERSONS BY AGE GROUP, HOURS WORKED PER WEEK, AVAILABILITY FOR ADDITIONAL WORK, SEX AND AREA, CENTRAL REGION (Contd.)

หน่วยเป็นพัน : In Thousands

จำนวนชั่วโมงทำงาน เพศ และ การมีเวลาเหลือพอ และต้องการทำงานเพิ่มขึ้น	รวม	นอกเขตเทศบาล NON-MUNICIPAL AREA							HOURS WORKED, SEX AND AVAILABILITY FOR ADDITIONAL WORK		
		15-19	20-24	25-29	30-34	35-39	40-49	50-59		>= 60	
ยอดรวม(ชาย)	3,416.7	77.4	285.3	414.2	417.8	437.4	821.3	637.2	326.3	326.3	TOTAL(MALE)
มี	18.7	0.6	1.5	3.8	1.3	1.0	4.2	5.0	1.5	1.5	Available
ไม่มี	3,398.0	76.8	283.9	410.4	416.5	436.3	817.1	632.2	324.7	324.7	Not available
มีงานประจำแต่ไม่ได้ทำงาน	27.2	-	1.6	1.0	0.5	0.7	7.9	9.9	5.6	5.6	With job not work
มี	2.4	-	-	0.4	-	-	0.4	1.2	0.4	0.4	Available
ไม่มี	24.8	-	1.6	0.6	0.5	0.7	7.5	8.8	5.2	5.2	Not available
1-9 ชั่วโมง	3.7	0.1	-	-	0.6	-	2.3	0.4	0.3	0.3	1-9 hours
มี	0.1	0.1	-	-	-	-	-	-	-	-	Available
ไม่มี	3.6	-	-	-	0.6	-	2.3	0.4	0.3	0.3	Not available
10-19 ชั่วโมง	30.3	3.3	3.9	1.9	3.2	3.8	4.7	5.2	4.3	4.3	10-19 hours
มี	1.0	0.2	0.4	-	-	-	0.2	0.1	-	-	Available
ไม่มี	29.3	3.0	3.5	1.9	3.2	3.8	4.5	5.1	4.3	4.3	Not available
20-29 ชั่วโมง	118.4	3.3	10.6	5.7	8.1	8.4	29.2	27.0	26.2	26.2	20-29 hours
มี	4.6	0.1	0.6	1.3	0.3	0.1	0.3	1.5	0.4	0.4	Available
ไม่มี	113.7	3.2	10.0	4.4	7.8	8.3	28.9	25.6	25.7	25.7	Not available
30-34 ชั่วโมง	105.0	3.0	7.1	8.0	7.3	10.7	20.7	26.2	22.2	22.2	30-34 hours
มี	2.0	-	0.4	1.2	0.1	-	0.3	-	-	-	Available
ไม่มี	103.0	3.0	6.7	6.7	7.2	10.7	20.4	26.2	22.2	22.2	Not available
35-39 ชั่วโมง	340.2	8.3	21.4	29.0	29.2	33.5	77.6	80.1	61.1	61.1	35-39 hours
มี	2.2	-	-	-	-	-	0.7	0.8	0.7	0.7	Available
ไม่มี	338.0	8.3	21.4	29.0	29.2	33.5	76.9	79.2	60.4	60.4	Not available
40-49 ชั่วโมง	1,957.0	47.1	163.0	252.3	252.1	261.0	488.0	347.4	146.2	146.2	40-49 hours
มี	4.5	0.1	-	0.9	0.9	0.6	1.4	0.6	-	-	Available
ไม่มี	1,952.4	47.0	163.0	251.4	251.2	260.3	486.6	346.8	146.2	146.2	Not available
50 ชั่วโมงขึ้นไป	835.1	12.4	77.8	116.4	116.8	119.3	191.0	141.0	60.5	60.5	50 hours and over
มี	1.9	-	-	-	-	0.3	0.8	0.8	-	-	Available
ไม่มี	833.2	12.4	77.8	116.4	116.8	119.0	190.1	140.2	60.5	60.5	Not available

ตารางที่ 12 จำนวนผู้มีงานทำ จำแนกตามกลุ่มอายุ จำนวนชั่วโมงทำงานต่อสัปดาห์ การมีเวลาเหลือพอและต้องการทำงานเพิ่มขึ้น เพศ และเขตการปกครอง ภาคกลาง (ต่อ)

TABLE 12 EMPLOYED PERSONS BY AGE GROUP, HOURS WORKED PER WEEK, AVAILABILITY FOR ADDITIONAL WORK, SEX AND AREA, CENTRAL REGION (Contd.)

ไตรมาสที่ 2/2560 : Quarter 2/2017

นอกระบบเทศบาล NON-MUNICIPAL AREA

หน่วยเป็นพัน : In Thousands

จำนวนชั่วโมงทำงาน เพศ และ การมีเวลาเหลือพอ และต้องการทำงานเพิ่มขึ้น	รวม	กลุ่มอายุ Age Group							HOURS WORKED, SEX AND AVAILABILITY FOR ADDITIONAL WORK		
		15-19	20-24	25-29	30-34	35-39	40-49	50-59	>= 60	TOTAL(FEMALE)	
ยอดรวม(หญิง)	2,852.5	45.4	209.4	326.8	343.1	396.6	739.2	544.2	247.9	247.9	Available
มี	11.4	-	0.6	0.4	0.5	1.1	4.4	2.7	1.7	1.7	Not available
ไม่มี	2,841.1	45.4	208.8	326.4	342.5	395.5	734.8	541.5	246.2	246.2	With job not work
มีงานประจำแต่ไม่ได้ทำงาน	18.5	-	1.2	1.8	1.7	1.0	5.0	5.2	2.5	2.5	Available
มี	0.2	-	-	-	-	-	0.2	-	-	-	Not available
ไม่มี	18.3	-	1.2	1.8	1.7	1.0	4.9	5.2	2.5	2.5	1-9 hours
1-9 ชั่วโมง	2.4	0.2	0.1	-	0.6	0.5	0.5	0.4	0.2	0.2	Available
มี	0.1	-	0.1	-	-	-	-	-	-	-	Not available
ไม่มี	2.3	0.2	-	-	0.6	0.5	0.5	0.4	0.2	0.2	10-19 hours
10-19 ชั่วโมง	29.4	0.8	0.3	0.4	1.5	3.8	6.6	5.9	10.1	10.1	Available
มี	1.0	-	-	-	-	0.2	0.4	-	0.4	0.4	Not available
ไม่มี	28.4	0.8	0.3	0.4	1.5	3.7	6.2	5.9	9.7	9.7	20-29 hours
20-29 ชั่วโมง	119.2	2.7	5.4	4.4	6.7	11.9	23.4	38.1	26.9	26.9	Available
มี	3.0	-	0.1	-	0.3	-	1.2	0.7	0.8	0.8	Not available
ไม่มี	116.2	2.7	5.2	4.4	6.4	11.9	22.2	37.4	26.1	26.1	30-34 hours
30-34 ชั่วโมง	94.1	0.5	3.4	2.6	6.5	9.0	20.8	31.2	20.2	20.2	Available
มี	1.7	-	0.4	-	-	0.2	0.6	0.2	0.3	0.3	Not available
ไม่มี	92.4	0.5	3.0	2.6	6.5	8.8	20.3	31.0	19.9	19.9	35-39 hours
35-39 ชั่วโมง	333.2	3.3	14.9	35.5	33.2	38.5	80.1	88.4	39.4	39.4	Available
มี	2.6	-	-	0.2	0.1	0.4	1.1	0.5	0.2	0.2	Not available
ไม่มี	330.6	3.3	14.9	35.3	33.1	38.1	78.9	87.9	39.2	39.2	40-49 hours
40-49 ชั่วโมง	1,602.1	30.3	128.4	206.7	198.1	234.8	428.3	275.0	100.4	100.4	Available
มี	2.6	-	-	0.2	0.1	0.4	1.0	1.0	-	-	Not available
ไม่มี	1,599.5	30.3	128.4	206.6	198.0	234.5	427.3	274.0	100.4	100.4	50 hours and over
50 ชั่วโมงขึ้นไป	653.8	7.7	55.8	75.5	94.8	97.1	174.5	100.1	48.3	48.3	Available
มี	0.3	-	-	-	-	-	-	0.3	-	-	Not available
ไม่มี	653.5	7.7	55.8	75.5	94.8	97.1	174.5	99.7	48.3	48.3	Not available

ตารางที่ 13 จำนวนผู้ว่างงาน ที่หางานทำ จำแนกตามระยะเวลาที่หางานทำ ระดับการศึกษาที่สำเร็จ ภาคกลาง

TABLE 13 UNEMPLOYED PERSONS, SEEKING JOB BY DURATION OF SEEKING JOB, LEVEL OF EDUCATIONAL ATTAINMENT , CENTRAL REGION

ไตรมาสที่ 2/2560 : Quarter 2/2017

หน่วยเป็นคน : Person

ระดับการศึกษาที่สำเร็จ	รวม	ระยะเวลาที่หางานทำ						LEVEL OF EDUCATIONAL ATTAINMENT
		< 1 เดือน	1 - 2.9 เดือน	3 - 5.9 เดือน	6 - 8.9 เดือน	9 - 11.9 เดือน	>=12 เดือน	
Total	Month	Months	Months	Months	Months	Months	Unknown	
ยอดรวม	30,413	16,354	6,354	2,852	819	-	4,035	TOTAL
1. ไม่มีการศึกษา	519	233	286	-	-	-	-	No education
2. ต่ำกว่าประถมศึกษา	1,360	1,360	-	-	-	-	-	Less than Elementary
3. ประถมศึกษา	3,991	2,025	230	1,669	66	-	-	Elementary
4. มัธยมศึกษาตอนต้น	8,568	3,920	1,067	-	-	-	3,581	Lower Secondary
5. มัธยมศึกษาตอนปลาย	6,725	2,916	2,609	447	752	-	-	Upper Secondary Level
สายสามัญ	3,164	940	1,472	-	752	-	-	General/Academic
สายอาชีพศึกษา	3,561	1,977	1,137	447	-	-	-	Vocational
สายวิชาการศึกษา	-	-	-	-	-	-	-	Teacher Training
6. อุดมศึกษา	9,251	5,899	2,163	735	-	-	454	Higher Level
สายวิชาการ	4,764	2,929	1,100	735	-	-	-	Academic
สายวิชาชีพ	3,652	2,205	993	-	-	-	454	Higher Technical Education
สายวิชาการศึกษา	835	765	70	-	-	-	-	Teacher Training
7. อื่นๆ ^{1/}	-	-	-	-	-	-	-	1/ Others
8. ไม่ทราบ	-	-	-	-	-	-	-	Unknown

1/ รวมอาชีพระยะสั้น Including Short Course Vocational

ตารางที่ 13 จำนวนผู้ว่างงาน ที่ทำงานทำ จำแนกตามระยะเวลาที่ทำงานทำ ระดับการศึกษาที่สำเร็จ และเพศ ภาคกลาง

TABLE 13 UNEMPLOYED PERSONS, SEEKING JOB BY DURATION OF SEEKING JOB, LEVEL OF EDUCATIONAL ATTAINMENT AND SEX, CENTRAL REGION

ไตรมาสที่ 2/2560 : Quarter 2/2017

ระดับการศึกษาที่สำเร็จ	รวม	ระยะเวลาที่ทำงานทำ						LEVEL OF EDUCATIONAL ATTAINMENT
		< 1 เดือน	1 - 2.9 เดือน	3 - 5.9 เดือน	6 - 8.9 เดือน	9 - 11.9 เดือน	>=12 เดือน	
Total	Month	Months	Months	Months	Months	Months	Unknown	
ชาย	15,733	9,108	3,758	1,595	819	-	454	MALE
ไม่มีการศึกษา	-	-	-	-	-	-	-	No education
ต่ำกว่าประถมศึกษา	434	434	-	-	-	-	-	Less than Elementary
ประถมศึกษา	2,346	1,638	230	412	66	-	-	Elementary
มัธยมศึกษาตอนต้น	3,065	2,425	640	-	-	-	-	Lower Secondary
มัธยมศึกษาตอนปลาย	4,678	1,583	1,895	447	752	-	-	Upper Secondary Level
สายสามัญ	2,075	-	1,323	-	752	-	-	General/Academic
สายอาชีวศึกษา	2,603	1,583	573	447	-	-	-	Vocational
สายวิชาการศึกษา	-	-	-	-	-	-	-	Teacher Training
อุดมศึกษา	5,210	3,028	993	735	-	-	454	Higher Level
สายวิชาการ	2,061	1,326	-	735	-	-	-	Academic
สายวิชาชีพ	3,149	1,702	993	-	-	-	-	Higher Technical Education
สายวิชาการศึกษา	-	-	-	-	-	-	-	Teacher Training
อื่นๆ 1/	-	-	-	-	-	-	-	Others
ไม่ทราบ	-	-	-	-	-	-	-	Unknown
หญิง	14,680	7,246	2,596	1,257	-	-	3,581	FEMALE
ไม่มีการศึกษา	519	233	286	-	-	-	-	No education
ต่ำกว่าประถมศึกษา	927	927	-	-	-	-	-	Less than Elementary
ประถมศึกษา	1,644	387	-	1,257	-	-	-	Elementary
มัธยมศึกษาตอนต้น	5,503	1,495	427	-	-	-	-	Lower Secondary
มัธยมศึกษาตอนปลาย	2,047	1,334	713	-	-	-	-	Upper Secondary Level
สายสามัญ	1,089	940	149	-	-	-	-	General/Academic
สายอาชีวศึกษา	958	394	564	-	-	-	-	Vocational
สายวิชาการศึกษา	-	-	-	-	-	-	-	Teacher Training
อุดมศึกษา	4,040	2,871	1,170	-	-	-	-	Higher Level
สายวิชาการ	2,703	1,603	1,100	-	-	-	-	Academic
สายวิชาชีพ	503	503	-	-	-	-	-	Higher Technical Education
สายวิชาการศึกษา	835	765	70	-	-	-	-	Teacher Training
อื่นๆ 1/	-	-	-	-	-	-	-	Others
ไม่ทราบ	-	-	-	-	-	-	-	Unknown

1/ รวมอาชีพะระยะสั้น 1/ Including Short Course Vocational

ตารางที่ 13 จำนวนผู้ว่างงาน ที่ทำงานทำ จำนวนตามระยะเวลาที่ทำงานทำ ระดับการศึกษาที่สำเร็จ เพศ และเขตการปกครอง ภาคกลาง (ต่อ)

TABLE 13 UNEMPLOYED PERSONS, SEEKING JOB BY DURATION OF SEEKING JOB, LEVEL OF EDUCATIONAL ATTAINMENT, SEX AND AREA, CENTRAL REGION (Contd.)

ไตรมาสที่ 2/2560 : Quarter 2/2017

ในเขตเทศบาล MUNICIPAL AREA

ระดับการศึกษาที่สำเร็จ	รวม	ระยะเวลาที่ทำงานทำ Duration of seeking job						LEVEL OF EDUCATIONAL ATTAINMENT
		< 1 เดือน Month	1 - 2.9 เดือน Months	3 - 5.9 เดือน Months	6 - 8.9 เดือน Months	9 - 11.9 เดือน Months	>=12 เดือน Months	
ยอดรวม	12,832	6,747	2,349	88	66	-	3,581	TOTAL
ชาย	4,339	2,788	1,396	88	66	-	-	MALE
ไม่มีการศึกษา	-	-	-	-	-	-	-	No education
ต่ำกว่าประถมศึกษา	-	-	-	-	-	-	-	Less than Elementary
ประถมศึกษา	518	222	230	-	66	-	-	Elementary
มัธยมศึกษาตอนต้น	1,821	1,181	640	-	-	-	-	Lower Secondary
มัธยมศึกษาตอนปลาย	1,689	1,161	527	-	-	-	-	Upper Secondary Level
สายสามัญ	527	-	527	-	-	-	-	General/Academic
สายอาชีพศึกษา	1,161	1,161	-	-	-	-	-	Vocational
สายวิชาการศึกษา	-	-	-	-	-	-	-	Teacher Training
อุดมศึกษา	311	223	-	88	-	-	-	Higher Level
สายวิชาการ	311	223	-	88	-	-	-	Academic
สายวิชาชีพ	-	-	-	-	-	-	-	Higher Technical Education
สายวิชาการศึกษา	-	-	-	-	-	-	-	Teacher Training
อื่นๆ I/	-	-	-	-	-	-	-	Others
ไม่ทราบ	-	-	-	-	-	-	-	Unknown
หญิง	8,494	3,959	953	-	-	-	3,581	FEMALE
ไม่มีการศึกษา	150	150	-	-	-	-	-	No education
ต่ำกว่าประถมศึกษา	307	307	-	-	-	-	-	Less than Elementary
ประถมศึกษา	-	-	-	-	-	-	-	Elementary
มัธยมศึกษาตอนต้น	3,777	196	-	-	-	-	-	Lower Secondary
มัธยมศึกษาตอนปลาย	1,089	940	149	-	-	-	-	Upper Secondary Level
สายสามัญ	1,089	940	149	-	-	-	-	General/Academic
สายอาชีพศึกษา	-	-	-	-	-	-	-	Vocational
สายวิชาการศึกษา	-	-	-	-	-	-	-	Teacher Training
อุดมศึกษา	3,171	2,367	804	-	-	-	-	Higher Level
สายวิชาการ	2,337	1,603	734	-	-	-	-	Academic
สายวิชาชีพ	-	-	-	-	-	-	-	Higher Technical Education
สายวิชาการศึกษา	835	765	70	-	-	-	-	Teacher Training
อื่นๆ I/	-	-	-	-	-	-	-	Others
ไม่ทราบ	-	-	-	-	-	-	-	Unknown

1/ รวมอาชีพระยะสั้น 1/ Including Short Course Vocational

ตารางที่ 13 จำนวนผู้ว่างงาน ที่ทำงานทำ จำนวนตามระยะเวลาที่ทำงานทำ ระดับการศึกษาที่สำเร็จ เพศ และเขตการปกครอง ภาคกลาง (ต่อ)

TABLE 13 UNEMPLOYED PERSONS, SEEKING JOB BY DURATION OF SEEKING JOB, LEVEL OF EDUCATIONAL ATTAINMENT, SEX AND AREA, CENTRAL REGION (Contd.)

ไตรมาสที่ 2/2560 : Quarter 2/2017

นอกเขตเทศบาล NON-MUNICIPAL AREA

ระดับการศึกษาที่สำเร็จ	ระยะเวลาที่ทำงานทำ Duration of seeking job										LEVEL OF EDUCATIONAL ATTAINMENT	
	< 1 เดือน	1 - 2.9 เดือน	3 - 5.9 เดือน	6 - 8.9 เดือน	9 - 11.9 เดือน	>=12 เดือน	ไม่ทราบ					
Total	Month	Months	Months	Months	Months	Months	Unknown					
ยอดรวม	17,581	4,005	2,763	752	454	-	-	TOTAL				
ชาย	11,394	2,361	1,507	752	454	-	-	MALE				
ไม่มีการศึกษา	-	-	-	-	-	-	-	No education				
ต่ำกว่าประถมศึกษา	434	434	-	-	-	-	-	Less than Elementary				
ประถมศึกษา	1,828	1,416	412	-	-	-	-	Elementary				
มัธยมศึกษาตอนต้น	1,244	1,244	-	-	-	-	-	Lower Secondary				
มัธยมศึกษาตอนปลาย	2,989	421	447	752	-	-	-	Upper Secondary Level				
สายสามัญ	1,548	796	-	752	-	-	-	General/Academic				
สายอาชีพศึกษา	1,441	573	447	-	-	-	-	Vocational				
สายวิชาการศึกษา	-	-	-	-	-	-	-	Teacher Training				
อุดมศึกษา	4,899	2,805	647	-	454	-	-	Higher Level				
สายวิชาการ	1,750	1,104	647	-	-	-	-	Academic				
สายวิชาชีพ	3,149	1,702	993	-	454	-	-	Higher Technical Education				
สายวิชาการศึกษา	-	-	-	-	-	-	-	Teacher Training				
อื่นๆ	-	-	-	-	-	-	-	Others				
ไม่ทราบ	-	-	-	-	-	-	-	Unknown				
หญิง	6,187	1,643	1,257	-	-	-	-	FEMALE				
ไม่มีการศึกษา	369	286	-	-	-	-	-	No education				
ต่ำกว่าประถมศึกษา	620	-	-	-	-	-	-	Less than Elementary				
ประถมศึกษา	1,644	387	1,257	-	-	-	-	Elementary				
มัธยมศึกษาตอนต้น	1,726	427	-	-	-	-	-	Lower Secondary				
มัธยมศึกษาตอนปลาย	958	394	564	-	-	-	-	Upper Secondary Level				
สายสามัญ	-	-	-	-	-	-	-	General/Academic				
สายอาชีพศึกษา	958	394	564	-	-	-	-	Vocational				
สายวิชาการศึกษา	-	-	-	-	-	-	-	Teacher Training				
อุดมศึกษา	869	366	-	-	-	-	-	Higher Level				
สายวิชาการ	366	366	-	-	-	-	-	Academic				
สายวิชาชีพ	503	-	-	-	-	-	-	Higher Technical Education				
สายวิชาการศึกษา	-	-	-	-	-	-	-	Teacher Training				
อื่นๆ	-	-	-	-	-	-	-	Others				
ไม่ทราบ	-	-	-	-	-	-	-	Unknown				

1/ รวมอาชีพระยะสั้น 1/ Including Short Course Vocational

ตารางที่ 14 จำนวนผู้จ้างงาน ที่เคยทำงานก่อน จำแนกตามอาชีพที่ทำงานครั้งสุดท้าย อุตสาหกรรมที่ทำงานครั้งสุดท้าย ภาคกลาง
TABLE 14 UNEMPLOYED PERSONS, EVER WORKED BY LAST OCCUPATION, LAST INDUSTRY, CENTRAL REGION

หน่วยนับ : Person

อาชีพที่ทำงานครั้งสุดท้าย	อุตสาหกรรมที่ทำงานครั้งสุดท้าย										รวม	LAST OCCUPATION
	เกษตรกรรม และการประมง Agriculture and fishing	เหมืองแร่ และเหมืองหิน Mining	การทอผ้า Textile manufacturing	การผลิต Manufac- turing	ไฟฟ้า ก๊าซ ไอน้ำระบบรับ Electricity	การจำหน่าย น้ำประปา น้ำเสีย Water supply sewerage, waste	การก่อสร้าง Construction	การขนส่ง การขนถ่ายสินค้า Transport, storage and storage	ที่พักแรมและ บริการด้านอาหาร Accommodation and food service	ข้อมูลข่าวสาร และการสื่อสาร Information and communication		
ยอดรวม	59,010	5,307	314	24,622	-	5,604	8,444	2,492	5,072	42	677	TOTAL
1. ผู้จัดการ ข้าราชการระดับอาวุโส และผู้บังคับบัญชา	970	-	-	209	-	308	-	-	-	-	454	1. managers, senior officials and Legislators
2. ผู้ประกอบวิชาชีพชั้นต่างๆ	1,388	-	-	392	-	-	-	34	-	-	-	2. Professionals
3. เจ้าหน้าที่เทคนิคและผู้ประกอบวิชาชีพ ที่เกี่ยวข้องกับด้านต่างๆ	2,120	324	-	514	-	-	-	-	91	42	223	3. Technicians and associate professionals
4. เสมียน	2,462	-	-	1,448	-	-	-	-	182	-	-	4. Clerks
5. พนักงานบริการและผู้จำหน่ายสินค้า	11,839	-	-	1,293	-	-	4,657	396	4,377	-	-	5. Service workers and sell goods workers
6. ผู้ปฏิบัติงานที่มีฝีมือในด้านการเกษตร ป่าน้ำ และประมง	880	-	-	-	-	-	-	-	-	-	-	6. Skilled agricultural forest and fishery workers
7. ช่างฝีมือ และผู้ปฏิบัติงานที่เกี่ยวข้อง	10,967	-	-	5,509	-	3,242	2,051	92	-	-	-	7. Craft and associate professionals
8. ผู้ควบคุมเครื่องจักรโรงงานและเครื่องจักร และผู้ปฏิบัติงานด้านการประกอบ	14,263	-	314	12,258	-	-	462	1,230	-	-	-	8. Plant and machine controllers and assemblers
9. ผู้ประกอบอาชีพงานพื้นฐาน	14,120	4,103	-	2,999	-	2,054	1,275	740	422	-	-	9. Elementary occupations
10. คนงานซึ่งมีตำแหน่งที่ระบุไม่ได้	-	-	-	-	-	-	-	-	-	-	-	10. Workers not classifiable by occupation

ตารางที่ 14 จำนวนผู้ว่างงาน ที่เคยทำงานก่อน จำแนกตามอาชีพที่ทำงานสุดท้าย อุตสาหกรรมที่ทำงานสุดท้าย ภาคกลาง (ต่อ)

TABLE 14 UNEMPLOYED PERSONS, EVER WORKED BY LAST OCCUPATION, LAST INDUSTRY, CENTRAL REGION (Contd.)

ไตรมาสที่ 2/2560 : Quarter 2/2017

หน่วยเป็นหมื่น : Person

อาชีพที่ทำงานสุดท้าย	อุตสาหกรรมที่ทำงานสุดท้าย (ต่อ) Last Industry (Contd.)										รวม
	กิจกรรม อสังหาริมทรัพย์ Real estate activities	กิจกรรมทางวิชาชีพ วิทย์และเทคโนโลยี Professional/scientific technical activities	การบริหารสนับสนุน และต่อเนื่องประเภท Administrative support service activities	การบริหารราชการ ป้องกันประเทศ Public admin- istration defence	การศึกษา Education	กิจกรรมด้านสุขภาพ งานสังคมสงเคราะห์ Health and social work	ศิลปะ ความบันเทิง และนันทนาการ Art, entertainment	บริการ ด้านอื่นๆ Other service	งานในครัวเรือน ส่วนบุคคล Activities of household	กิจกรรมของ องค์กร Extra- territorial	
ยอดรวม	186	939	1,573	843	119	274	1,735	769	-	-	TOTAL
1. ผู้จัดการ ข้าราชการระดับอาวุโส และผู้บังคับบัญชาระดับสูง	-	-	-	-	-	-	-	-	-	-	1. managers, senior officials and Legislators
2. ผู้ประกอบวิชาชีพชั้นต่างๆ	-	-	-	843	119	-	-	-	-	-	2. Professionals
3. เจ้าหน้าที่เทคนิคและผู้ประกอบวิชาชีพ ที่เกี่ยวข้องกับด้านต่างๆ	-	-	926	-	-	-	-	-	-	-	3. Technicians and associate professionals
4. เสมียน	186	-	647	-	-	-	-	-	-	-	4. Clerks
5. พนักงานบริการและผู้จำหน่ายสินค้า	-	381	-	-	-	274	-	462	-	-	5. Service workers and sell goods
6. ผู้ปฏิบัติงานที่มีฝีมือในด้านการเกษตร ป่าน้ำ และประมง	-	-	-	-	-	-	-	-	-	-	6. Skilled agricultural forest and fishery workers
7. ช่างฝีมือ และผู้ปฏิบัติงานที่เกี่ยวข้อง	-	73	-	-	-	-	-	-	-	-	7. Craft and associate professionals
8. ผู้ควบคุมเครื่องจักรโรงงานและเครื่องจักร และผู้ปฏิบัติงานด้านการประกอบ	-	-	-	-	-	-	-	-	-	-	8. Plant and machine controllers and assemblers
9. ผู้ประกอบอาชีพงานพื้นฐาน	-	486	-	-	-	-	1,735	307	-	-	9. Elementary occupations
10. คนงานซึ่งมีตำแหน่งที่ไม่สามารถ ระบุได้	-	-	-	-	-	-	-	-	-	-	10. Workers not classifiable by occupation

ตารางที่ 14 จำนวนผู้ว่างงาน ที่โดยทำงานมาก่อน จำแนกตามอาชีพที่ทำงานครั้งสุดท้าย อุตสาหกรรมที่ทำงานครั้งสุดท้าย และเพศ ภาคกลาง (ต่อ)
 TABLE 14 UNEMPLOYED PERSONS, EVER WORKED BY LAST OCCUPATION, LAST INDUSTRY AND SEX, CENTRAL REGION (Contd.)

อาชีพที่ทำงานครั้งสุดท้าย	อุตสาหกรรมที่ทำงานครั้งสุดท้าย (ต่อ) Last Industry (Contd.)										กิจกรรมขององค์กร Extra-territorial	ไม่ทราบ Unknown	LAST OCCUPATION
	กิจกรรมอสังหาริมทรัพย์ Real estate activities	กิจกรรมทางวิชาชีพ วิทยาศาสตร์และเทคโนโลยี Professional/scientific technical activities	การบริหารสนับสนุน และเชิงบริการ Administrative and support service activities	การบริหารราชการ ป้องกันประเทศ Public administration defence	การศึกษา Education	กิจกรรมด้านสุขภาพ งานสังคมสงเคราะห์ Health and social work	ศิลปะ ความบันเทิง และนันทนาการ Art, entertainment	บริการด้านอื่นๆ Other service	งานในครัวเรือน Activities of household				
ชาย			1,424	87	-	209	-	-	-	-	-	-	MALE
1. ผู้จัดการ ข้าราชการระดับอาวุโส และผู้บังคับบัญชามุขมายนาย	-	-	-	87	-	-	-	-	-	-	-	-	1. managers, senior officials and Legislators
2. ผู้ประกอบวิชาชีพด้านต่างๆ	-	-	-	-	-	-	-	-	-	-	-	-	2. Professionals
3. เจ้าหน้าที่เทคนิคและผู้ประกอบวิชาชีพ ที่เกี่ยวข้องกับด้านต่างๆ	-	-	-	-	-	-	-	-	-	-	-	-	3. Technicians and associate professionals
4. เสมียน	-	-	-	-	-	-	-	-	-	-	-	-	4. Clerks
5. พนักงานบริการและผู้จำหน่ายสินค้า	-	-	1,424	-	-	209	-	-	-	-	-	-	5. Service workers and sell goods
6. ผู้ปฏิบัติงานที่มีฝีมือในด้านเกษตร ป่านไม้ และประมง	-	-	-	-	-	-	-	-	-	-	-	-	6. Skilled agricultural forest and fishery workers
7. ช่างฝีมือ และผู้ปฏิบัติงานที่เกี่ยวข้อง	-	-	-	-	-	-	-	-	-	-	-	-	7. Craft and associate professionals
8. ผู้ควบคุมเครื่องจักรโรงงานและเครื่องจักร และผู้ปฏิบัติงานด้านการประกอบ	-	-	-	-	-	-	-	-	-	-	-	-	8. Plant and machine controllers and assemblers
9. ผู้ประกอบอาชีพงานพื้นฐาน	-	-	-	-	-	-	-	-	-	-	-	-	9. Elementary occupations
10. คนงานที่มีฝีมือได้แก่ในหมวดอื่น	-	-	-	-	-	-	-	-	-	-	-	-	10. Workers not classifiable by occupation
หญิง													FEMALE
1. ผู้จัดการ ข้าราชการระดับอาวุโส และผู้บังคับบัญชามุขมายนาย	-	-	-	-	-	-	-	-	-	-	-	-	1. managers, senior officials and Legislators
2. ผู้ประกอบวิชาชีพด้านต่างๆ	-	-	-	-	-	-	-	-	-	-	-	-	2. Professionals
3. เจ้าหน้าที่เทคนิคและผู้ประกอบวิชาชีพ ที่เกี่ยวข้องกับด้านต่างๆ	-	-	-	-	-	274	-	-	-	-	-	-	3. Technicians and associate professionals
4. เสมียน	-	-	-	-	-	-	-	-	-	-	-	-	4. Clerks
5. พนักงานบริการและผู้จำหน่ายสินค้า	-	-	-	-	-	-	-	-	-	-	-	-	5. Service workers and sell goods
6. ผู้ปฏิบัติงานที่มีฝีมือในด้านเกษตร ป่านไม้ และประมง	-	-	-	-	-	-	-	-	-	-	-	-	6. Skilled agricultural forest and fishery workers
7. ช่างฝีมือ และผู้ปฏิบัติงานที่เกี่ยวข้อง	-	-	-	-	-	-	-	-	-	-	-	-	7. Craft and associate professionals
8. ผู้ควบคุมเครื่องจักรโรงงานและเครื่องจักร และผู้ปฏิบัติงานด้านการประกอบ	-	-	-	-	-	-	-	-	-	-	-	-	8. Plant and machine controllers and assemblers
9. ผู้ประกอบอาชีพงานพื้นฐาน	-	-	-	-	-	-	-	-	-	-	-	-	9. Elementary occupations
10. คนงานที่มีฝีมือได้แก่ในหมวดอื่น	-	-	-	-	-	-	-	-	-	-	-	-	10. Workers not classifiable by occupation

ตารางที่ 14 จำนวนผู้ว่างงาน ที่เคยทำงานก่อน จำแนกตามอาชีพที่ทำงานครั้งสุดท้าย อุตสาหกรรมที่ทำงานครั้งสุดท้าย เพศ และเขตการปกครอง ภาคกลาง (ต่อ)
TABLE 14 UNEMPLOYED PERSONS, EVER WORKED BY LAST OCCUPATION, LAST INDUSTRY, SEX AND AREA, CENTRAL REGION (Contd.)

อาชีพที่ทำงานครั้งสุดท้าย	อุตสาหกรรมที่ทำงานครั้งสุดท้าย											รวม	LAST OCCUPATION
	เกษตรกรรม การปศุสัตว์ และการประมง Agriculture	เหมืองแร่ และเหมืองหิน Mining	การทำ เหมืองแร่ และเหมืองหิน Manufacturing	การผลิต ไฟฟ้า ก๊าซ ไอน้ำระบบปรับอากาศ Electricity	การจัดหาน้ำ บ้านน้ำเสีย และประปา Water supply sewerage, waste	การก่อสร้าง Construction	การขนส่ง และ สถานที่เก็บสินค้า Transportation and storage	ที่พักแรมและ บริการด้านอาหาร Accommodation and food service	ข้อมูลข่าวสาร และการสื่อสาร Information and communication	กิจกรรมการเงินและ การประกันภัย Financial intermediation	การค้าขายปลีก การขนส่ง และอาหาร Retail trade Transport, storage and food service		
ยอดรวม	814	-	10,497	-	-	1,565	291	2,908	42	223	223	TOTAL	
ชาย	694	-	8,455	-	-	1,565	291	1,200	-	223	223	MALE	
1. ผู้จัดการ ข้าราชการระดับอาวุโส และผู้บัญชาการพิเศษ	-	-	209	-	-	308	-	-	-	-	-	1. managers, senior officials and Legislators	
2. ผู้ประกอบอาชีพด้านต่างๆ	-	-	392	-	-	-	34	-	-	-	-	2. Professionals	
3. เจ้าหน้าที่เทคนิคและผู้ประกอบวิชาชีพ ที่เกี่ยวข้องกับด้านต่างๆ	-	-	231	-	-	-	-	91	-	-	-	223 3. Technicians and associate professionals	
4. เสมียน	-	-	-	-	-	-	-	-	-	-	-	4. Clerks	
5. พนักงานบริการและผู้จำหน่ายสินค้า	-	-	-	-	-	-	-	1,532	-	-	-	5. Service workers and sell goods	
6. ผู้ปฏิบัติงานที่มีมือในด้านการเกษตร ป่าไม้ และประมง	305	-	-	-	-	-	-	-	-	-	-	6. Skilled agricultural forest and fishery workers	
7. ช่างฝีมือ และผู้ปฏิบัติงานที่เกี่ยวข้อง	-	-	1,348	-	-	1,257	92	1,677	-	-	-	7. Craft- and associate professionals	
8. ผู้ควบคุมเครื่องจักรโรงงานและเครื่องจักร และผู้ปฏิบัติงานด้านการประกอบ	-	-	5,669	-	-	-	165	-	-	-	-	8. Plant and machine controllers and assemblers	
9. ผู้ประกอบอาชีพงานพื้นฐาน	388	-	605	-	-	-	-	1,078	-	-	-	9. Elementary occupations	
10. คนงานซึ่งมิได้จำแนกไว้ในหมวดอื่น	-	-	-	-	-	-	-	-	-	-	-	10. Workers not classifiable by occupator	

ตารางที่ 14 จำนวนผู้ว่างงาน ที่เคยทำงานก่อน จำแนกตามอาชีพที่ทำงานครั้งสุดท้าย อุตสาหกรรมที่ทำงานครั้งสุดท้าย เพศ และเขตการปกครอง ภาคกลาง (ต่อ)

TABLE 14 UNEMPLOYED PERSONS, EVER WORKED BY LAST OCCUPATION, LAST INDUSTRY, SEX AND AREA, CENTRAL REGION (Contd.)

ไตรมาสที่ 2/2560 : Quarter 2/2017

อาชีพที่ทำงานครั้งสุดท้าย	อุตสาหกรรมที่ทำงานครั้งสุดท้าย										รวม	เพศ
	เกษตรกรรม การปศุสัตว์ และการประมง Agriculture	เหมืองแร่ และเหมืองหิน Mining	การทำ เหมืองแร่ และเหมืองหิน Manufacturing	การผลิต ไฟฟ้า ก๊าซ ไอน้ำระบบปรับอากาศ Electricity	การจัดการน้ำ บ้านน้ำเสีย และประปา Water supply sewerage, waste	การก่อสร้าง Construction	การขนส่ง การขนถ่ายสินค้า การซ่อมยานยนต์ Transport, storage	การขนส่ง และ สถานที่เก็บสินค้า Accommodation and storage	ที่พักแรมและ บริการด้านอาหาร Accommodation and food service	ข้อมูลข่าวสาร และการสื่อสาร Information and communication		
หญิง	120	-	2,043	-	-	-	1,541	-	1,708	42	-	FEMALE
1. ผู้จัดการ ข้าราชการระดับอาวุโส และผู้บัญชาการกองพล	-	-	-	-	-	-	-	-	-	-	-	1. managers, senior officials and Legislators
2. ผู้ประกอบวิชาชีพด้านต่างๆ	-	-	-	-	-	-	-	-	-	-	-	2. Professionals
3. เจ้าหน้าที่เทคนิคและผู้ประกอบวิชาชีพ ที่เกี่ยวข้องกันด้านต่างๆ	-	-	-	-	-	-	-	-	-	42	-	3. Technicians and associate professionals
4. เสมียน	-	-	774	-	-	-	-	-	-	-	-	4. Clerks
5. พนักงานบริการและผู้จำหน่ายสินค้า	-	-	-	-	-	1,344	-	-	1,366	-	-	5. Service workers and sell goods
6. ผู้ปฏิบัติงานที่มีมือในด้านการเกษตร ป่าไม้ และประมง	120	-	-	-	-	-	-	-	-	-	-	6. Skilled agricultural forest and fishery workers
7. ช่างฝีมือ และผู้ปฏิบัติงานเกี่ยวกับเครื่อง จักร	-	-	64	-	-	-	-	-	-	-	-	7. Craft and associate professionals
8. ผู้ควบคุมเครื่องจักรโรงงานและเครื่องจักร และผู้ปฏิบัติงานด้านการประกอบ	-	-	169	-	-	-	-	-	-	-	-	8. Plant and machine controllers and assemblers
9. ผู้ประกอบอาชีพงานพื้นฐาน	-	-	1,035	-	-	-	196	-	342	-	-	9. Elementary occupations
10. คนงานซึ่งมีทั้งจำแนกไว้ในหมวดอื่น	-	-	-	-	-	-	-	-	-	-	-	10. Workers not classifiable by occupation

ตารางที่ 14 จำนวนผู้ว่างงาน ที่เคยทำงานมาก่อน จำแนกตามอาชีพที่ทำงานครั้งสุดท้าย อุตสาหกรรมที่ทำงานครั้งสุดท้าย เพศ และเขตการปกครอง ภาคกลาง (ต่อ)
 TABLE 14 UNEMPLOYED PERSONS, EVER WORKED BY LAST OCCUPATION, LAST INDUSTRY, SEX AND AREA, CENTRAL REGION (Contd.)

อาชีพที่ทำงานครั้งสุดท้าย	อุตสาหกรรมที่ทำงานครั้งสุดท้าย (ต่อ) Last Industry (Contd.)										
	กิจกรรมอสังหาริมทรัพย์	กิจกรรมทางวิชาชีพ	การบริหารสนับสนุน	การบริหารราชการ	การศึกษา	กิจกรรมด้านสุขภาพ	ศิลปะ ความบันเทิง	บริการด้านอื่นๆ	งานในครัวเรือน	กิจกรรมของ	ไม่ทราบ
	Real estate activities	Professional, scientific and technical activities	Administrative and support service activities	Public administration	Education	Health and social work	Art, entertainment	Other service	Activities of household	Extra-territorial	Unknown
ยอดรวม	-	-	453	926	126	119	-	490	769	-	-
ชาย	-	-	453	192	-	-	-	107	462	-	-
1. ผู้จัดการ ข้าราชการระดับอาวุโสและผู้ปฏิบัติงานกฎหมาย	-	-	-	-	-	-	-	-	-	-	1. managers, senior officials and Legislators
2. ผู้ประกอบวิชาชีพด้านต่างๆ	-	-	-	-	-	-	-	-	-	-	2. Professionals
3. เจ้าหน้าที่เทคนิคและผู้ประกอบวิชาชีพที่เกี่ยวข้องกันต่างๆ	-	-	-	192	-	-	-	-	-	-	3. Technicians and associate professionals
4. เสมียน	-	-	-	-	-	-	-	-	-	-	4. Clerks
5. พนักงานบริการและผู้จำหน่ายสินค้า	-	-	381	-	-	-	-	-	462	-	5. Service workers and sell goods
6. ผู้ปฏิบัติงานที่มีมือในด้านเกษตร ป่าไม้ และประมง	-	-	-	-	-	-	-	-	-	-	6. Skilled agricultural forest and fishery workers
7. ช่างฝีมือ และผู้ปฏิบัติงานที่เกี่ยวข้อง	-	-	73	-	-	-	-	-	-	-	7. Craft and associate professionals
8. ผู้ควบคุมเครื่องจักรโรงงานและเครื่องจักรและผู้ปฏิบัติงานด้านการประกอบ	-	-	-	-	-	-	-	-	-	-	8. Plant and machine controllers and assemblers
9. ผู้ประกอบอาชีพงานพื้นฐาน	-	-	-	-	-	-	-	107	-	-	9. Elementary occupations
10. คนงานซึ่งมีได้จำแนกไว้ในหมวดอื่น	-	-	-	-	-	-	-	-	-	-	10. Workers not classifiable by occupation

ตารางที่ 14 จำนวนผู้ว่างงาน ที่เคยทำงานมาก่อน จำแนกตามอาชีพที่ทำงานครั้งสุดท้าย อุตสาหกรรมที่ทำงานครั้งสุดท้าย พหุ และเขตการปกครอง ภาคกลาง (ต่อ)
TABLE 14 UNEMPLOYED PERSONS, EVER WORKED BY LAST OCCUPATION, LAST INDUSTRY, SEX AND AREA, CENTRAL REGION (Contd.)

อาชีพที่ทำงานครั้งสุดท้าย	อุตสาหกรรมที่ทำงานครั้งสุดท้าย (ต่อ) Last Industry (Contd.)										ไม่ทราบ	LAST OCCUPATION
	กิจกรรมอสังหาริมทรัพย์	กิจกรรมทางวิชาชีพ วิทยาศาสตร์และเทคโนโลยี	การบริหารราชการ และป้องกันประเทศ	การบริหารราชการ และป้องกันประเทศ	การศึกษา	กิจกรรมด้านสุขภาพ และสังคมศาสตร์	ศิลปะ ความบันเทิง และนันทนาการ	บริการด้านอื่นๆ	งานในครัวเรือน	กิจกรรมขององค์กร		
	Real estate activities	Professional, scientific and technical activities	Administrative and support service activities	Public administration and defence	Education	Health and social work	Art, entertainment	Other service	Activities of household	Extra-territorial	Unknown	
หญิง	-	-	734	119	126	119	-	383	307	-	-	FEMALE
1. ผู้จัดการ ข้าราชการระดับอาวุโส และผู้บัญชาการ	-	-	-	-	-	-	-	-	-	-	-	1. managers, senior officials and Legislators
2. ผู้ประกอบวิชาชีพด้านต่างๆ	-	-	-	119	126	-	-	-	-	-	-	2. Professionals
3. เจ้าหน้าที่เทคนิคและผู้ประกอบวิชาชีพที่เกี่ยวข้องกันด้านต่างๆ	-	-	734	-	-	-	-	-	-	-	-	3. Technicians and associate professionals
4. เสมียน	-	-	-	-	-	-	-	-	-	-	-	4. Clerks
5. พนักงานบริการและผู้จำหน่ายสินค้า	-	-	-	-	-	-	-	-	-	-	-	5. Service workers and sell goods
6. ผู้ปฏิบัติงานที่มีมือในด้านเกษตร ป่าไม้ และประมง	-	-	-	-	-	-	-	-	-	-	-	6. Skilled agricultural forest and fishery workers
7. ช่างฝีมือ และผู้ปฏิบัติงานที่เกี่ยวข้อง	-	-	-	-	-	-	-	-	-	-	-	7. Craft and associate professionals
8. ผู้ควบคุมเครื่องจักรโรงงานและเครื่องจักร และผู้ปฏิบัติงานด้านการประกอบ	-	-	-	-	-	-	-	-	-	-	-	8. Plant and machine controllers and assemblers
9. ผู้ประกอบอาชีพงานพื้นฐาน	-	-	-	-	-	-	-	383	307	-	-	9. Elementary occupations
10. คนงานซึ่งมีตำแหน่งแก้ไขไม่พบ	-	-	-	-	-	-	-	-	-	-	-	10. Workers not classifiable by occupation

ตารางที่ 14 จำนวนผู้ว่างงาน ที่เคยทำงานมาก่อน จำแนกตามอาชีพที่ทำงานครั้งสุดท้าย อุตสาหกรรมที่ทำงานครั้งสุดท้าย เพศ และเขตการปกครอง ภาคกลาง (ต่อ)

TABLE 14 UNEMPLOYED PERSONS, EVER WORKED BY LAST OCCUPATION, LAST INDUSTRY, SEX AND AREA, CENTRAL REGION (Contd.)

นอกเขตเทศบาล NON-MUNICIPAL AREA

อาชีพที่ทำงานครั้งสุดท้าย	อุตสาหกรรมที่ทำงานครั้งสุดท้าย Last Industry										LAST OCCUPATION		
	รวม	เกษตรกรรม การป้อนไม้ และการประมง Agriculture	การทำเหมืองแร่ และเหมืองหิน Mining	การผลิต Manufacturing	ไฟฟ้า ก๊าซ ไฮโดรเจนและ แก๊ส Electricity	การจัดหาน้ำ บำบัดน้ำเสีย และประปา Water supply	ก่อสร้าง Construction	การขนส่ง และการขนส่งสินค้า Transportation	การขนส่ง และการขนส่งสินค้า Transport, storage and communication	ที่พักแรมและ บริการด้านอาหาร Accommodation and food service		ข้อมูลข่าวสาร และการสื่อสาร Information	
หญิง	12,469	2,222	-	6,171	-	-	-	1,257	396	750	-	-	FEMALE
1. ผู้จัดการ ข้าราชการระดับอาวุโส และผู้ปฏิบัติงานรวม	-	-	-	-	-	-	-	-	-	-	-	-	1. managers, senior officials and Legislators
2. ผู้ประกอบวิชาชีพด้านต่างๆ	717	-	-	-	-	-	-	-	-	-	-	-	2. Professionals
3. เจ้าหน้าที่เทคนิคและผู้ประกอบวิชาชีพ ที่เกี่ยวข้องกับด้านต่างๆ	324	324	-	-	-	-	-	-	-	-	-	-	3. Technicians and associate professionals
4. เสมียน	456	-	-	270	-	-	-	-	-	-	-	-	4. Clerks
5. พนักงานบริการและผู้จำหน่ายสินค้า	3,616	-	-	1,293	-	-	-	1,257	396	671	-	-	5. Service workers and sell goods
6. ผู้ปฏิบัติงานที่มีฝีมือในด้านการเกษตร ป้อนไม้ และประมง	-	-	-	-	-	-	-	-	-	-	-	-	6. Skilled agricultural forest and fishery workers
7. ช่างฝีมือ และผู้ปฏิบัติงานที่เกี่ยวข้อง	571	-	-	571	-	-	-	-	-	-	-	-	7. Craft and associate professionals
8. ผู้ควบคุมเครื่องจักรโรงงานและเครื่องจักร และผู้ปฏิบัติงานด้านการประกอบ	2,679	-	-	2,679	-	-	-	-	-	-	-	-	8. Plant and machine controllers and assemblers
9. ผู้ประกอบอาชีพงานขั้นพื้นฐาน	4,107	1,898	-	1,359	-	-	-	-	-	80	-	-	9. Elementary occupations
10. คนงานซึ่งไม่ได้จำแนกไว้ในหมวดอื่น	-	-	-	-	-	-	-	-	-	-	-	-	10. Workers not classifiable by occupation

ไตรมาสที่ 2/2560 : Quarter 2/2017

ตารางที่ 14 จำนวนผู้ว่างงาน ที่เคยทำงานมาก่อน จำนวนตามอาชีพที่ครั้งสุดท้าย อุตสาหกรรมที่ครั้งสุดท้าย เพศ และเขตการปกครอง ภาคกลาง (ต่อ)

TABLE 14 UNEMPLOYED PERSONS, EVER WORKED BY LAST OCCUPATION, LAST INDUSTRY, SEX AND AREA, CENTRAL REGION (Contd.)

ไตรมาสที่ 2/2560 : Quarter 2/2017

อาชีพที่ครั้งสุดท้าย	อุตสาหกรรมที่ครั้งสุดท้าย (ต่อ) Last Industry (Contd.)										LAST OCCUPATION
	กิจกรรมอสังหาริมทรัพย์ Real estate activities	กิจกรรมทางวิชาชีพ วิทยาศาสตร์และเทคนิค Professional, scientific and technical activities	การบริหารสนับสนุน และเชิงปฏิบัติการ Administrative and support service activities	การบริการราชการ Public administration	การศึกษา Education	กิจกรรมด้านสุขภาพ งานสังคมสงเคราะห์ Health and social work	ศิลปะ ความบันเทิง และนันทนาการ Art, entertainment and recreation	บริการด้านอื่นๆ Other service	งานในครัวเรือน ส่วนบุคคล Activities of household	กิจกรรมนอก territorial	
ยอดรวม	186	486	647	717	274	1,245	-	-	-	-	TOTAL
ชาย	-	136	647	-	274	824	-	-	-	-	MALE
1. ผู้จัดการ ข้าราชการระดับอาวุโส และผู้บริหารระดับสูง	-	-	-	-	-	-	-	-	-	-	1. managers, senior officials and Legislators
2. ผู้ประกอบวิชาชีพด้านต่างๆ	-	-	-	-	-	-	-	-	-	-	2. Professionals
3. เจ้าหน้าที่เทคนิคและผู้ประกอบวิชาชีพที่เกี่ยวข้องกับด้านต่างๆ	-	-	-	-	-	-	-	-	-	-	3. Technicians and associate professionals
4. เสมียน	-	-	647	-	-	-	-	-	-	-	4. Clerks
5. พนักงานบริการและผู้จำหน่ายสินค้า	-	-	-	-	-	274	-	-	-	-	5. Service workers and sell goods
6. ผู้ปฏิบัติงานที่มีฝีมือในด้านการเกษตร ป่าไม้ และประมง	-	-	-	-	-	-	-	-	-	-	6. Skilled agricultural forest and fishery workers
7. ช่างฝีมือ และผู้ปฏิบัติงานที่เกี่ยวข้อง	-	-	-	-	-	-	-	-	-	-	7. Craft and associate professionals
8. ผู้ควบคุมเครื่องจักรโรงงานและเครื่องจักร และผู้ปฏิบัติงานด้านการประกอบ	-	-	-	-	-	-	-	-	-	-	8. Plant and machine controllers and assemblers
9. ผู้ประกอบอาชีพงานพื้นฐาน	-	136	-	-	-	824	-	-	-	-	9. Elementary occupations
10. คนงานซึ่งมีระดับงานที่ระบุไม่ได้	-	-	-	-	-	-	-	-	-	-	10. Workers not classifiable by occupation

ตารางที่ 14 จำนวนผู้ว่างงาน ที่เคยทำงานมาก่อน จำนวนตามอาชีพที่ทำงานครั้งสุดท้าย อุตสาหกรรมที่ทำงานครั้งสุดท้าย เพศ และเขตการปกครอง ภาคกลาง (ต่อ)

TABLE 14 UNEMPLOYED PERSONS, EVER WORKED BY LAST OCCUPATION, LAST INDUSTRY, SEX AND AREA, CENTRAL REGION (Contd.)

ไตรมาสที่ 2/2560 : Quarter 2/2017

อาชีพที่ทำงานครั้งสุดท้าย	อุตสาหกรรมที่ทำงานครั้งสุดท้าย (ต่อ) Last Industry (Contd.)										ไม่ทราบ Unknown	LAST OCCUPATION	
	กิจกรรม อสังหาริมทรัพย์ Real estate activities	กิจกรรมทางวิชาชีพ วิชาชีพและเทคนิค Professional, scientific and technical activities	การบริหารธุรกิจ และเชิงบริหาร Administrative and support service activities	การบริการราชการ และบริหาร Public administration	การศึกษา Education	กิจกรรมด้านสุขภาพ งานสังคมสงเคราะห์ Health and social work	ศิลปะ ความบันเทิง และนันทนาการ Art, entertainment and recreation	บริการด้านอื่นๆ Other service	งานในครัวเรือน ส่วนบุคคล Activities of household	กิจกรรมนอก อาณาเขต Extraterritorial			
หญิง		186	349		717			421					FEMALE
1. ผู้จัดการ ข้าราชการระดับอาวุโส และผู้ปฏิบัติการบริหาร	-	-	-	-	-	-	-	-	-	-	-	-	1. managers, senior officials and Legislators
2. ผู้ประกอบวิชาชีพด้านต่างๆ	-	-	-	-	717	-	-	-	-	-	-	-	2. Professionals
3. เจ้าหน้าที่เทคนิคและผู้ประกอบวิชาชีพ ที่เกี่ยวข้องกับด้านต่างๆ	-	-	-	-	-	-	-	-	-	-	-	-	3. Technicians and associate professionals
4. เสมียน	-	186	-	-	-	-	-	-	-	-	-	-	4. Clerks
5. พนักงานบริการและผู้จำหน่ายสินค้า	-	-	-	-	-	-	-	-	-	-	-	-	5. Service workers and sell goods
6. ผู้ปฏิบัติงานที่มีฝีมือในด้านการเกษตร ป่านไม้ และประมง	-	-	-	-	-	-	-	-	-	-	-	-	6. Skilled agricultural forest and fishery workers
7. ช่างฝีมือ และผู้ปฏิบัติงานที่เกี่ยวข้อง	-	-	-	-	-	-	-	-	-	-	-	-	7. Craft and associate professionals
8. ผู้ควบคุมเครื่องจักรโรงงานและเครื่องจักร และผู้ปฏิบัติงานด้านการประกอบ	-	-	-	-	-	-	-	-	-	-	-	-	8. Plant and machine controllers and assemblers
9. ผู้ประกอบอาชีพงานพื้นฐาน	-	-	349	-	-	-	-	421	-	-	-	-	9. Elementary occupations
10. คนงานซึ่งมิได้จำแนกไว้ในหมวดอื่น	-	-	-	-	-	-	-	-	-	-	-	-	10. Workers not classifiable by occupation

ตารางที่ 15 จำนวนลูกจ้าง จำแนกตามค่าจ้างเฉลี่ย ผลประโยชน์อื่นๆ ที่ได้รับ อุตสาหกรรม ภาคกลาง
TABLE 15 EMPLOYEE BY AVERAGE WAGE, FRINGE BENEFIT, INDUSTRY, CENTRAL REGION

หน่วยเป็นพัน : in Thousands

อุตสาหกรรม	จำนวนลูกจ้าง Total Employee	ค่าจ้างเฉลี่ย Average Wage	ลูกจ้างที่ได้รับผลประโยชน์อื่นๆ Employee Receive Fringe Benefit				INDUSTRY			
			ได้รับเป็นเงิน In Cash	ได้รับเป็นสิ่งของ In Kind	ที่อยู่ที่อาศัย Housing	อื่นๆ Others				
			โบนัส Bonus	ค่าล่วงเวลา Overtime	เงินอื่นๆ Other Income	อาหาร Food	เครื่องแต่งกาย Clothes			
ยอดรวม	7,097.3	13,215.4	11.1	1,231.8	1,324.7	647.8	18.0	204.2	406.0	TOTAL
1. เกษตรกรรม การป่าไม้ และการประมง	493.6	6,712.1	-	1.5	5.6	13.6	-	31.5	3.7	1. Agriculture, forestry and fishing
2. การทำเหมืองแร่ และเหมืองหิน	26.0	14,249.1	0.4	1.7	0.7	0.1	-	0.2	-	2. Mining and quarrying
3. การผลิต	3,049.5	12,345.4	6.1	1,065.3	866.6	463.3	9.0	53.9	347.3	3. Manufacturing
4. ไฟฟ้า ก๊าซ ไอน้ำและระบบปรับอากาศ	59.5	28,819.0	-	1.0	3.4	-	0.4	1.0	2.8	4. Electricity, gas, steam and air conditioning supply
5. การจัดหา การจัดการและการบำบัดน้ำเสีย ของเสีย และสิ่งปฏิกูล	27.2	13,908.3	-	-	-	-	-	1.1	-	5. Water supply; sewerage, waste management and remediation activities
6. การก่อสร้าง	459.1	10,629.5	0.8	15.9	14.7	6.9	-	12.0	22.0	6. Construction
7. การขนส่ง และการขายปลีก การซ่อมยานยนต์	752.5	11,958.1	1.7	43.3	105.9	22.2	3.6	24.8	12.4	7. Wholesale and retail trade; repair of motor vehicles and motorcycles
8. การขนส่ง และสถานที่เก็บสินค้า	273.8	17,606.6	0.4	36.3	60.4	11.7	-	5.5	3.2	8. Transportation and storage
9. ที่พักแรมและบริการด้านอาหาร	279.6	10,070.6	0.1	6.7	57.7	98.9	3.4	11.1	3.5	9. Accommodation and food service activities
10. ข้อมูลข่าวสารและการสื่อสาร	45.2	24,371.5	-	2.1	4.9	0.3	-	-	0.3	10. Information and communication
11. กิจกรรมทางการเงินและการประกันภัย	128.2	21,306.8	0.8	2.4	20.8	-	-	0.9	1.7	11. Financial and insurance activities
12. กิจกรรมอสังหาริมทรัพย์	54.8	13,976.1	-	1.2	4.3	1.4	-	2.6	0.4	12. Real estate activities
13. กิจกรรมทางวิชาชีพ วิทยาศาสตร์ และเทคนิค	80.3	20,722.5	-	0.8	4.3	1.0	-	0.9	-	13. Professional, scientific and technical activities
14. กิจกรรมการบริหารและการบริการสนับสนุน	177.1	11,533.3	-	15.8	11.3	2.0	1.6	0.7	1.2	14. Administrative and support service activities
15. การบริหารราชการ การป้องกันประเทศ การประกันสังคม	467.9	17,810.0	0.2	3.4	60.4	0.3	-	25.5	1.1	15. Public administration and defence; compulsory social security
16. การศึกษา	281.0	22,287.1	-	3.2	57.0	2.3	-	12.0	2.5	16. Education
17. กิจกรรมด้านสุขภาพและงานสังคมสงเคราะห์	195.3	18,579.2	0.3	23.6	24.0	3.1	-	6.9	1.6	17. Human health and social work activities
18. ศิลปะ ความบันเทิง และนันทนาการ	51.9	10,216.4	-	4.2	7.5	3.9	-	1.5	0.3	18. Arts, entertainment and recreation
19. กิจกรรมบริการด้านอื่น ๆ	122.3	8,243.0	0.2	3.4	13.6	5.9	-	4.3	1.0	19. Other service activities
20. กิจกรรมการจ้างงานในครัวเรือนส่วนบุคคล การผลิตสินค้าและบริการที่ตนเองเพื่อใช้ครัวเรือน	47.9	7,961.9	-	-	1.6	10.8	-	7.7	0.7	20. Activities of households as employers; undifferentiated goods and services-producing activities of households for own use
21. กิจกรรมขององค์กรระหว่างประเทศ	0.2	15,000.0	-	-	-	-	-	-	-	21. Activities of extraterritorial organizations and bodies
22. ไม่ทราบ	24.6	16,446.2	-	-	-	-	-	-	0.6	22. Unknown

ตารางที่ 15 จำนวนลูกจ้าง จำนวนตามค่าจ้างเฉลี่ย ผลประโยชน์ที่ได้รับ อุตสาหกรรม และเพศ ภาคกลาง
TABLE 15 EMPLOYEE BY AVERAGE WAGE, FRINGE BENEFIT, INDUSTRY AND SEX, CENTRAL REGION

อุตสาหกรรม Industry	จำนวนลูกจ้าง Total Employee	ค่าจ้างเฉลี่ย Average Wage				ได้รับเป็นเงิน In Cash				ลูกจ้างที่ได้รับผลประโยชน์อื่น Employee Receive Fringe Benefit				INDUSTRY
		ค่าจ้างเฉลี่ย Average Wage	โบนัส Bonus	ค่าล่วงเวลา Overtime	เงินอื่นๆ Other Income	อาหาร Food	เครื่องแต่งกาย Clothes	ที่อยู่อาศัย Housing	อื่นๆ Others					
ชาย	3,834.4	13,480.2	6.3	668.5	677.7	300.4	7.9	129.7	183.0	MALE				
1. เกษตรกรรม การป่าไม้ และการประมง	303.0	7,157.5	-	1.0	3.5	11.7	-	22.2	2.7	1. Agriculture, forestry and fishing				
2. การทำเหมืองแร่ และเหมืองหิน	15.0	17,689.9	-	1.6	0.4	0.1	-	0.1	-	2. Mining and quarrying				
3. การผลิต	1,613.7	13,451.4	3.2	567.3	439.6	214.2	3.3	38.0	145.0	3. Manufacturing				
4. ไฟฟ้า ก๊าซ ไอน้ำ และระบบปรับอากาศ	41.0	29,358.8	-	1.0	3.4	-	0.4	0.4	2.0	4. Electricity, gas, steam and air conditioning supply				
5. การจัดหา การจัดการและการบำบัดน้ำเสียของเสีย และสิ่งปฏิกูล	19.8	14,947.4	-	-	-	-	-	0.7	-	5. Water supply; sewerage, waste management and remediation activities				
6. การก่อสร้าง	386.8	10,852.1	0.8	14.3	12.9	5.8	-	8.7	16.4	6. Construction				
7. การขนส่ง และการขายนสินค้า การเช่ายานยนต์	393.0	11,999.0	1.0	21.9	43.5	15.4	1.2	17.2	10.2	7. Wholesale and retail trade; repair of motor vehicles and motorcycles				
8. การขนส่ง และสถานที่เก็บสินค้า	209.2	16,365.1	0.4	30.2	52.9	7.2	-	4.7	1.9	8. Transportation and storage				
9. ที่พักแรมและบริการด้านอาหาร	100.3	10,964.0	-	3.1	22.1	40.2	1.5	6.4	0.3	9. Accommodation and food service activities				
10. ข้อมูลข่าวสารและการสื่อสาร	25.2	23,205.5	-	0.7	3.6	-	-	-	0.3	10. Information and communication				
11. กิจกรรมทางการเงินและการประกันภัย	46.2	22,334.8	0.3	2.0	9.5	-	-	0.5	0.1	11. Financial and insurance activities				
12. กิจกรรมอสังหาริมทรัพย์	20.0	14,961.7	-	1.2	0.9	-	-	0.8	-	12. Real estate activities				
13. กิจกรรมทางวิชาชีพ วิทยาศาสตร์ และเทคนิค	37.9	20,318.4	-	0.8	2.5	0.2	-	0.7	-	13. Professional, scientific and technical activities				
14. กิจกรรมบริการและการบริการสนับสนุน	116.4	11,844.5	-	13.7	7.4	1.6	1.6	0.6	0.4	14. Administrative and support service activities				
15. การบริหารราชการ การป้องกันประเทศ การประกันสังคม	274.5	17,297.0	0.2	3.1	52.5	0.2	-	20.8	0.7	15. Public administration and defence; compulsory social security				
16. การศึกษา	79.4	24,561.9	-	2.4	17.0	-	-	4.6	2.0	16. Education				
17. กิจกรรมด้านสุขภาพและงานสังคมสงเคราะห์	44.1	18,220.7	0.2	2.9	1.8	0.2	-	0.9	-	17. Human health and social work activities				
18. ศิลปะ ความบันเทิง และนันทนาการ	23.7	9,797.9	-	1.0	1.6	1.7	-	1.1	0.1	18. Arts, entertainment and recreation				
19. กิจกรรมบริการด้านอื่น ๆ	60.7	7,749.7	0.2	0.4	2.5	1.3	-	-	1.0	19. Other service activities				
20. กิจกรรมการจ้างงานในครัวเรือนส่วนบุคคล การผลิตสินค้าและบริการที่ขึ้นเองเพื่อใช้ในครัวเรือน	11.2	9,391.7	-	-	0.5	0.8	-	1.3	0.1	20. Activities of households as employers; undifferentiated goods and services-producing activities of households for own use				
21. กิจกรรมขององค์กรระหว่างประเทศ	-	-	-	-	-	-	-	-	-	21. Activities of extraterritorial organizations and bodies				
22. ไม่ทราบ	13.3	17,899.1	-	-	-	-	-	-	-	22. Unknown				
หญิง	3,263.0	12,904.1	4.9	563.3	646.9	347.4	10.1	74.5	223.0	FEMALE				
1. เกษตรกรรม การป่าไม้ และการประมง	190.6	6,004.1	-	0.5	2.1	1.9	-	9.3	1.0	1. Agriculture, forestry and fishing				
2. การทำเหมืองแร่ และเหมืองหิน	11.0	9,538.5	0.4	0.1	0.2	-	-	0.1	-	2. Mining and quarrying				
3. การผลิต	1,435.8	11,102.5	3.0	498.0	427.0	249.1	5.8	15.9	202.3	3. Manufacturing				
4. ไฟฟ้า ก๊าซ ไอน้ำ และระบบปรับอากาศ	18.5	27,622.0	-	-	-	-	-	0.6	0.9	4. Electricity, gas, steam and air conditioning supply				
5. การจัดหา การจัดการและการบำบัดน้ำเสียของเสีย และสิ่งปฏิกูล	7.4	11,139.5	-	-	-	-	-	0.4	-	5. Water supply; sewerage, waste management and remediation activities				
6. การก่อสร้าง	72.3	9,438.5	-	1.6	1.8	1.1	-	3.4	5.6	6. Construction				
7. การขนส่ง และการขายนสินค้า การเช่ายานยนต์	359.6	11,913.3	0.7	21.4	62.5	6.8	2.4	7.6	2.3	7. Wholesale and retail trade; repair of motor vehicles and motorcycles				
8. การขนส่ง และสถานที่เก็บสินค้า	64.5	21,631.3	-	6.1	7.5	4.5	-	0.8	1.3	8. Transportation and storage				
9. ที่พักแรมและบริการด้านอาหาร	179.3	9,570.9	0.1	3.7	35.6	58.8	1.9	4.7	3.2	9. Accommodation and food service activities				
10. ข้อมูลข่าวสารและการสื่อสาร	20.0	25,840.4	-	1.4	1.4	0.3	-	-	-	10. Information and communication				
11. กิจกรรมทางการเงินและการประกันภัย	82.0	20,727.4	0.6	0.4	11.4	-	-	0.3	1.6	11. Financial and insurance activities				
12. กิจกรรมอสังหาริมทรัพย์	34.8	13,408.9	-	-	3.4	1.4	-	1.8	0.4	12. Real estate activities				
13. กิจกรรมทางวิชาชีพ วิทยาศาสตร์ และเทคนิค	42.4	21,084.3	-	-	1.7	0.8	-	0.2	-	13. Professional, scientific and technical activities				
14. กิจกรรมการบริการและการบริการสนับสนุน	60.7	10,936.3	-	2.1	4.0	0.4	-	0.1	0.9	14. Administrative and support service activities				
15. การบริหารราชการ การป้องกันประเทศ การประกันสังคม	193.3	18,538.4	-	0.4	7.9	0.1	-	4.7	0.4	15. Public administration and defence; compulsory social security				
16. การศึกษา	201.7	21,392.0	-	0.8	40.0	2.3	-	7.4	0.5	16. Education				
17. กิจกรรมด้านสุขภาพและงานสังคมสงเคราะห์	151.2	18,683.8	0.2	20.7	22.3	2.9	-	6.0	1.6	17. Human health and social work activities				
18. ศิลปะ ความบันเทิง และนันทนาการ	28.2	10,567.3	-	3.2	6.0	2.3	-	0.4	0.1	18. Arts, entertainment and recreation				
19. กิจกรรมบริการด้านอื่น ๆ	61.6	8,729.6	-	2.9	11.1	4.7	-	4.3	0.0	19. Other service activities				
20. กิจกรรมการจ้างงานในครัวเรือนส่วนบุคคล การผลิตสินค้าและบริการที่ขึ้นเองเพื่อใช้ในครัวเรือน	36.7	7,526.0	-	-	1.0	10.0	-	6.4	0.6	20. Activities of households as employers; undifferentiated goods and services-producing activities of households for own use				
21. กิจกรรมขององค์กรระหว่างประเทศ	0.2	15,000.0	-	-	-	-	-	-	-	21. Activities of extraterritorial organizations and bodies				
22. ไม่ทราบ	11.3	14,801.7	-	-	-	-	-	-	0.6	22. Unknown				

ตารางที่ 15 จำนวนลูกจ้าง จำนวนตามค่าจ้างเฉลี่ย ผลประโยชน์อื่นๆ ที่ได้รับ อุตสาหกรรม เขต และเขตการปกครอง ภาคกลาง (ต่อ)

TABLE 15 EMPLOYEE BY AVERAGE WAGE, FRINGE BENEFIT, INDUSTRY, SEX AND AREA, CENTRAL REGION (Contd.)

หน่วยเป็นพัน : in Thousands

อุตสาหกรรม	จำนวนลูกจ้าง	ค่าจ้างเฉลี่ย	ลูกจ้างที่ได้รับผลประโยชน์อื่นๆ Employee Receive Fringe Benefit										INDUSTRY	
			ได้รับเป็นเงิน in Cash					ได้รับเป็นสิ่งของ In Kind						TOTAL
			โบนัส	ค่าล่วงเวลา	เงินอื่นๆ	อาหาร	เครื่องแต่งกาย	ที่อยู่อาศัย	อื่นๆ					
Bonus	Overtime	Other income	Food	Clothes	Housing	Others								
อุตสาหกรรม	3,427.6	14,267.1	633.7	682.3	321.8	10.0	108.6	175.2					TOTAL	
ชาย	1,833.1	14,713.9	347.1	347.1	157.4	3.8	71.0	80.5					MALE	
1 เกษตรกรรม การป่าไม้ และการประมง	75.1	7,706.1	-	1.3	4.6	-	5.3	0.5					1. Agriculture, forestry and fishing	
2. การทำเหมืองแร่ และเหมืองหิน	5.9	28,151.9	-	0.4	0.1	-	-	-					2. Mining and quarrying	
3. การผลิต	806.4	14,000.2	0.9	286.6	203.2	106.5	0.5	26.0	68.2			3. Manufacturing		
4. ไฟฟ้า ก๊าซ ไอน้ำและระบบปรับอากาศ	17.4	34,026.8	-	0.4	1.8	-	-	-	0.4			4. Electricity, gas, steam and air conditioning supply		
5. การจัดหา น้ำ การจัดการและการบำบัดน้ำเสีย	10.2	16,510.6	-	-	-	-	-	0.7			5. Water supply; sewerage, waste management and remediation activities			
6. การก่อสร้าง	157.5	12,138.6	0.8	10.8	7.4	-	-	3.9	5.2			6. Construction		
7. การขายส่ง และการขายปลีก การซ่อมยานยนต์	198.5	12,416.6	0.5	13.8	20.7	7.3	0.3	9.8	1.9			7. Wholesale and retail trade; repair of motor vehicles and motorcycles		
8. การขนส่ง และสถานที่เก็บสินค้า	122.3	17,290.4	-	16.1	30.1	3.6	-	3.7	1.6			8. Transportation and storage		
9. ที่พักแรมและบริการด้านอาหาร	66.3	11,501.2	-	1.8	19.7	31.0	1.5	3.0	-			9. Accommodation and food service activities		
10. ข้อมูลข่าวสารและการสื่อสาร	12.0	28,247.6	-	0.1	0.8	-	-	-	0.3			10. Information and communication		
11. กิจกรรมทางการเงินและการประกันภัย	30.6	22,990.8	-	1.2	7.8	-	-	0.5	-			11. Financial and insurance activities		
12. กิจกรรมอสังหาริมทรัพย์	11.9	17,617.8	-	1.2	-	-	-	0.3	-			12. Real estate activities		
13. กิจกรรมทางวิชาชีพ วิทยาศาสตร์ และเทคนิค	22.1	22,774.4	-	0.8	1.8	0.2	-	0.7	-			13. Professional, scientific and technical activities		
14. กิจกรรมการบริหารและการบริการสนับสนุน	61.9	11,604.4	-	8.2	3.9	0.8	1.6	-	0.4			14. Administrative and support service activities		
15. การบริหารราชการ การป้องกันประเทศ	129.4	19,391.1	0.2	2.0	37.9	0.2	-	14.4	-			15. Public administration and defence; compulsory social security		
16. การศึกษา	38.6	24,793.6	-	1.3	7.9	-	-	1.8	2.0			16. Education		
17. กิจกรรมด้านสุขภาพและงานสังคมสงเคราะห์	20.8	21,836.1	-	1.6	0.9	0.2	-	0.3	-			17. Human health and social work activities		
18. ศิลปะ ความบันเทิง และนันทนาการ	8.4	9,906.9	-	-	0.3	0.3	-	-	-			18. Arts, entertainment and recreation		
19. กิจกรรมบริการด้านอื่น ๆ	21.5	8,621.5	0.2	0.1	0.6	0.4	-	-	-			19. Other service activities		
20. กิจกรรมการจ้างงานในครัวเรือนส่วนบุคคล	5.8	9,845.0	-	-	0.5	0.4	-	0.6	-			20. Activities of households as employers; undifferentiated goods and services-producing activities of households for own use		
การตัดสินใจและกิจการที่ตนเองเพื่อใช้ในครัวเรือน	-	-	-	-	-	-	-	-	-			21. Activities of extraterritorial organizations and bodies		
21. กิจกรรมขององค์กรระหว่างประเทศ	-	-	-	-	-	-	-	-	-			22. Unknown		
22. ไม่ทราบ	10.9	19,306.2	-	-	-	-	-	-	-					

ตารางที่ 15 จำนวนลูกจ้าง จำนวนตามค่าจ้างเฉลี่ย ผลประโยชน์อื่นๆ ที่ได้รับ อุตสาหกรรม เขต และเขตการปกครอง ภาคกลาง (ต่อ)

TABLE 15 EMPLOYEE BY AVERAGE WAGE, FRINGE BENEFIT, INDUSTRY, SEX AND AREA, CENTRAL REGION (Contd.)

หน่วยเป็นพัน : in Thousands

อุตสาหกรรม	จำนวนลูกจ้าง	ลูกจ้างที่ได้รับผลประโยชน์อื่นๆ ในเขตเทศบาล MUNICIPAL AREA										INDUSTRY
		ได้รับเป็นเงิน in Cash					ได้รับเป็นสิ่งของ In Kind					
		ค่าจ้างเฉลี่ย	โบนัส	ค่าล่วงเวลา	เงินอื่นๆ	อาหาร	เครื่องแต่งกาย	ที่อยู่อาศัย	อื่นๆ			
Average Wage	Bonus	Overtime	Other income	Food	Clothes	Housing	Others					
หญิง	1,594.5	1.4	286.6	335.2	164.4	6.2	37.6	94.8	FEMALE			
1.เกษตรกรรม การป่าไม้ และการประมง	39.1	-	-	0.3	0.6	-	1.3	0.6	1. Agriculture, forestry and fishing			
2.การค้าหน้หรือแร่ และเหมืองหิน	3.0	-	0.1	0.2	-	-	0.1	-	2. Mining and quarrying			
3. การผลิต	677.9	-	249.6	196.1	108.9	2.7	7.0	86.7	3. Manufacturing			
4. ไฟฟ้า ก๊าซ ไอน้ำและระบบปรับอากาศ	8.3	-	-	-	-	-	0.6	0.4	4. Electricity, gas, steam and air conditioning supply			
5. การจัดหา น้ำ การจัดการและการบำบัดน้ำเสีย ของเสีย และสิ่งปฏิกูล	4.0	-	-	-	-	-	0.4	-	5. Water supply; sewerage, waste management and remediation activities			
6. การก่อสร้าง	27.6	-	1.1	0.7	0.3	-	0.9	0.9	6. Construction			
7. การขนส่ง และการขยปลีก ก๊าซรถยนต์	192.5	0.7	11.6	43.6	3.1	1.5	3.3	0.8	7. Wholesale and retail trade; repair of motor vehicles and motorcycles			
8. การขนส่ง และสถานที่เก็บสินค้า	33.5	-	1.6	2.6	0.8	-	0.6	0.2	8. Transportation and storage			
9. ที่พักแรมและบริการด้านอาหาร	118.6	-	2.4	30.7	36.0	1.9	2.8	2.0	9. Accommodation and food service activities			
10. ข้อมูลข่าวสารและการสื่อสาร	11.2	-	1.4	0.3	-	-	-	-	10. Information and communication			
11.กิจกรรมทางการเงินและการประกันภัย	49.0	0.6	0.4	6.4	-	-	0.3	1.6	11. Financial and insurance activities			
12. กิจกรรมอสังหาริมทรัพย์	29.4	-	-	1.6	0.9	-	1.1	-	12. Real estate activities			
13. กิจกรรมทางวิชาชีพ วิทยาศาสตร์ และเทคนิค	26.3	-	-	0.8	-	-	0.2	-	13. Professional, scientific and technical activities			
14. กิจกรรมการบริหารและการบริการสนับสนุน	35.7	-	1.5	1.8	0.3	-	0.1	0.1	14. Administrative and support service activities			
15. การบริหารราชการ การป้องกันประเทศ การประกันสังคม	90.8	-	0.4	3.3	0.1	-	2.4	0.1	15. Public administration and defence; compulsory social security			
16. การศึกษา	93.8	-	0.3	19.6	1.4	-	4.9	0.3	16. Education			
17. กิจกรรมด้านสุขภาพและงานสังคมสงเคราะห์	78.7	0.2	11.0	13.9	1.9	-	3.6	0.4	17. Human health and social work activities			
18. ศิลปะ ความบันเทิง และนันทนาการ	11.4	-	2.5	2.6	1.9	-	-	-	18. Arts, entertainment and recreation			
19. กิจกรรมบริการด้านอื่น ๆ	35.1	-	2.9	9.6	1.1	-	3.8	0.0	19. Other service activities			
20. กิจกรรมการจ้างงานในครัวเรือนส่วนบุคคล การผลิตสินค้าและบริการที่ขึ้นเองเพื่อใช้ในครัวเรือน	24.3	-	-	1.0	7.1	-	4.3	0.6	20. Activities of households as employers; undifferentiated goods and services-producing activities of households for own use			
21. กิจกรรมขององค์การระหว่างประเทศ	-	-	-	-	-	-	-	-	21. Activities of extraterritorial organizations and bodies			
22. ไม่ทราบ	4.5	-	-	-	-	-	-	-	22. Unknown			

ตารางที่ 15 จำนวนลูกจ้าง จำแนกตามค่าจ้างเฉลี่ย ผลประโยชน์อื่นๆ ที่ได้รับ อุตสาหกรรม เพศ และเขตการปกครอง ภาคกลาง (ต่อ)

TABLE 15 EMPLOYEE BY AVERAGE WAGE, FRINGE BENEFIT, INDUSTRY, SEX AND AREA, CENTRAL REGION (Contd.)

ไตรมาสที่ 2/2560 : Quarter 2/2017

นอกเขตเทศบาล NON-MUNICIPAL AREA

หน่วยเป็นพัน : in Thousands

อุตสาหกรรม	จำนวนลูกจ้าง Total Employee	ค่าจ้างเฉลี่ย Average Wage	ลูกจ้างที่ได้รับผลประโยชน์อื่นๆ					Employee Receive Fringe Benefit					INDUSTRY
			โบนัส Bonus	ค่าล่วงเวลา Overtime	เงินอื่นๆ Other Income	อาหาร Food	เครื่องแต่งกาย Clothes	ที่อยู่อาศัย Housing	อื่นๆ Others				
หญิง	1,668.4	12,092.3	3.5	276.7	311.7	183.0	3.9	36.9	128.3	FEMALE			
1.เกษตรกรรม การป่าไม้ และการประมง	151.5	5,985.1	-	0.5	1.8	1.4	-	8.0	0.4	1. Agriculture, forestry and fishing			
2.การทำเหมืองแร่ และเหมืองหิน	8.0	9,023.4	0.4	-	-	-	-	-	-	2. Mining and quarrying			
3. การผลิต	757.9	10,895.5	3.0	248.4	230.9	140.2	3.0	8.8	115.6	3. Manufacturing			
4. ไฟฟ้า ก๊าซ ไอน้ำและระบบปรับอากาศ	10.2	25,832.3	-	-	-	-	-	-	0.5	4. Electricity, gas, steam and air conditioning supply			
5. การจัดหา น้ำ การจัดการและการบำบัดน้ำเสีย ของเสีย และสิ่งปฏิกูล	3.5	12,464.9	-	-	-	-	-	-	-	5. Water supply; sewerage, waste management and remediation activities			
6. การก่อสร้าง	44.7	9,349.9	-	0.5	1.1	0.8	-	2.5	4.7	6. Construction			
7. การขนส่ง และการขยปลีก ก๊าซรถยนต์	167.1	11,287.7	-	9.9	18.9	3.7	0.9	4.3	1.4	7. Wholesale and retail trade; repair of motor vehicles and motorcycles			
8. การขนส่ง และสถานที่เก็บสินค้า	31.1	16,336.4	-	4.5	4.9	3.7	-	0.2	1.1	8. Transportation and storage			
9. ที่พักแรมและบริการด้านอาหาร	60.7	8,469.4	0.1	1.2	4.9	22.8	-	2.0	1.2	9. Accommodation and food service activities			
10. ข้อมูลข่าวสารและการสื่อสาร	8.8	18,434.1	-	-	1.1	0.3	-	-	-	10. Information and communication			
11.กิจกรรมทางการเงินและการประกันภัย	33.0	20,761.1	-	-	5.0	-	-	-	-	11. Financial and insurance activities			
12. กิจกรรมอสังหาริมทรัพย์	5.3	11,759.9	-	-	1.8	0.4	-	0.7	0.4	12. Real estate activities			
13. กิจกรรมทางวิชาชีพ วิทยาศาสตร์ และเทคนิค	16.1	14,287.7	-	-	0.9	0.8	-	0.1	-	13. Professional, scientific and technical activities			
14. กิจกรรมการบริหารและการบริการสนับสนุน	25.0	10,804.4	-	0.6	2.2	0.1	-	-	0.7	14. Administrative and support service activities			
15. การบริหารราชการ การป้องกันประเทศ การประกันสังคม	102.6	17,213.1	-	-	4.6	-	-	2.3	0.3	15. Public administration and defence; compulsory social security			
16. การศึกษา	107.9	21,034.5	-	0.5	20.4	1.0	-	2.5	0.1	16. Education			
17. กิจกรรมด้านสุขภาพและงานสังคมสงเคราะห์	72.6	17,806.6	-	9.8	8.3	1.0	-	2.4	1.2	17. Human health and social work activities			
18. ศิลปะ ความบันเทิง และนันทนาการ	16.8	9,136.0	-	0.8	3.4	0.4	-	0.4	0.1	18. Arts, entertainment and recreation			
19. กิจกรรมบริการด้านอื่น ๆ	26.4	8,406.6	-	-	1.5	3.5	-	0.6	-	19. Other service activities			
20. กิจกรรมการจ้างงานในครัวเรือนส่วนบุคคล การผลิตสินค้าและบริการที่ขึ้นเองเพื่อใช้ในครัวเรือน	12.3	6,732.6	-	-	-	2.9	-	2.2	-	20. Activities of households as employers; undifferentiated goods and services-producing activities of households for own use			
21. กิจกรรมขององค์กรระหว่างประเทศ	0.2	15,000.0	-	-	-	-	-	-	-	21. Activities of extraterritorial organizations and bodies			
22. ไม่ทราบ	6.8	15,779.5	-	-	-	-	-	-	0.6	22. Unknown			

ตารางที่ 16 จำนวนลูกจ้างเอกชน จำแนกตามค่าจ้างเฉลี่ย ผลประโยชน์อื่นที่ได้รับ อุตสาหกรรม ภาคกลาง
TABLE 16 PRIVATE EMPLOYEE BY AVERAGE WAGE, FRINGE BENEFIT, INDUSTRY, CENTRAL REGION

หน่วยเป็นพัน : in Thousands

อุตสาหกรรม	จำนวน ลูกจ้างเอกชน Total Private Employee	ลูกจ้างเอกชนที่ได้รับผลประโยชน์อื่น ๆ Private Employee Receive Fringe Benefit										INDUSTRY	
		ค่าจ้างเฉลี่ย		ได้รับเป็นเงิน In Cash		ได้รับเป็นสิ่งของ In Kind		เครื่องแต่งกาย		ที่อยู่อาศัย			อื่นๆ Others
		Average Wage	โบนัส Bonus	ค่าล่วงเวลา Overtime	เงินอื่นๆ Other Income	อาหาร Food	เสื้อผ้า Clothes	Housing	Housing				
ยอดรวม	6,095.6	11,992.6	10.5	1,204.0	1,182.3	18.0	153.7	401.9	TOTAL				
1. เกษตรกรรม การป่าไม้ และการประมง	490.8	6,684.4	-	1.5	5.2	-	31.5	3.7	1. Agriculture, forestry and fishing				
2. การทำเหมืองแร่ และเหมืองหิน	26.0	14,249.1	0.4	1.7	0.7	-	0.2	-	2. Mining and quarrying				
3. การผลิต	3,045.1	12,336.0	6.1	1,065.3	865.8	9.0	53.9	347.3	3. Manufacturing				
4. ไฟฟ้า ก๊าซ ไอน้ำและระบบปรับอากาศ	4.9	25,236.9	-	0.9	1.9	0.4	-	0.9	4. Electricity, gas, steam and air conditioning supply				
5. การจัดหา น้ำ การจัดการและการบำบัดน้ำเสีย ของเสีย และสิ่งปฏิกูล	8.7	8,892.0	-	-	-	-	-	-	5. Water supply, sewerage, waste management and remediation activities				
6. การก่อสร้าง	458.9	10,629.3	0.8	15.8	14.7	-	12.0	22.0	6. Construction				
7. การขายส่ง และการขายปลีก การซ่อมยานยนต์	752.5	11,958.1	1.7	43.3	105.9	3.6	24.8	12.4	7. Wholesale and retail trade; repair of motor vehicles and motorcycles				
8. การขนส่ง และสถานที่เก็บสินค้า	228.0	15,825.2	0.4	36.1	56.9	-	3.3	3.2	8. Transportation and storage				
9. ที่พักแรมและบริการด้านอาหาร	279.4	10,071.0	0.1	6.7	57.7	3.4	11.1	3.5	9. Accommodation and food service activities				
10. ข้อมูลข่าวสารและการสื่อสาร	34.8	23,171.4	-	2.0	3.7	-	-	0.3	10. Information and communication				
11. กิจกรรมทางการเงินและการประกันภัย	102.7	19,959.1	0.6	1.9	19.7	-	0.3	1.6	11. Financial and insurance activities				
12. กิจกรรมอสังหาริมทรัพย์	54.8	13,976.1	-	1.2	4.3	-	2.6	0.4	12. Real estate activities				
13. กิจกรรมทางวิชาชีพ วิทยาศาสตร์ และเทคนิค	64.4	19,990.4	-	0.8	4.1	-	0.2	-	13. Professional, scientific and technical activities				
14. กิจกรรมการบริหารและการสนับสนุน	176.2	11,504.5	-	15.8	11.3	2.0	0.6	1.2	14. Administrative and support service activities				
15. การบริหารราชการ การป้องกันประเทศ การประกันสังคม	-	-	-	-	-	-	-	-	15. Public administration and defence; compulsory social security				
16. การศึกษา	67.5	16,734.4	-	1.6	6.0	-	-	1.9	16. Education				
17. กิจกรรมด้านสุขภาพและงานสังคมสงเคราะห์	61.7	17,602.7	0.2	2.0	1.9	-	1.2	1.0	17. Human health and social work activities				
18. ศิลปะ ความบันเทิง และนันทนาการ	46.6	10,198.5	-	4.2	7.5	-	-	0.3	18. Arts, entertainment and recreation				
19. กิจกรรมบริการด้านอื่น ๆ	121.9	8,243.9	0.2	3.3	13.6	-	4.3	1.0	19. Other service activities				
20. กิจกรรมการจ้างงานในครัวเรือนส่วนบุคคล การผลิตสินค้าและบริการที่ตนเองเพื่อใช้ในครัวเรือน	47.9	7,961.9	-	-	1.6	-	7.7	0.7	20. Activities of households as employers; undifferentiated goods and services-producing activities of households for own use				
21. กิจกรรมขององค์กรระหว่างประเทศ	0.2	15,000.0	-	-	-	-	-	-	21. Activities of extraterritorial organizations and bodies				
22. ไม่ทราบ	22.7	16,423.0	-	-	-	-	-	0.6	22. Unknown				

ตารางที่ 16 จำนวนลูกจ้างเอกชน จำแนกตามค่าจ้างเฉลี่ย ผลประโยชน์ที่ได้รับ อุตสาหกรรม และเพศ ภาคกลาง
TABLE 16 PRIVATE EMPLOYEE BY AVERAGE WAGE, FRINGE BENEFIT, INDUSTRY AND SEX, CENTRAL REGION

อุตสาหกรรม Industry	จำนวนลูกจ้าง เอกชน Total Private Employee	ลูกจ้างเอกชนที่ได้รับผลประโยชน์ Private Employee Receive Fringe Benefit										ค่าจ้างเฉลี่ย Average Wage	อุตสาหกรรม INDUSTRY
		ได้รับเป็นเงิน in Cash					ได้รับเป็นสิ่งของ In Kind						
		โบนัส Bonus	ค่าล่วงเวลา Overtime	เงินอื่นๆ Other Income	อาหาร Food	เครื่องแต่งกาย Clothes	ที่อยู่อาศัย Housing	อื่นๆ Others					
ชาย													MALE
1.เกษตรกรรม การป้อนไม้ และการประมง	3,349.2	12,487.3	660.6	600.5	300.1	7.9	98.6	181.1	2.7	1. Agriculture, forestry and fishing			
2.การทำเหมืองแร่ และเหมืองหิน	301.5	7,144.1	1.0	3.1	11.7	-	22.2	0.1	2.7	2. Mining and quarrying			
3.การผลิต	1,611.7	13,451.6	567.3	438.8	214.2	3.3	38.0	145.0	3.2	3. Manufacturing			
4.ไฟฟ้า ก๊าซ ไอน้ำและระบบปรับอากาศ	4.2	24,581.6	0.9	1.9	-	0.4	-	0.9	4.2	4. Electricity, gas, steam and air conditioning supply			
5. การจัดหา การจัดการและยกของหนัก	6.9	9,310.9	-	-	-	-	-	-	0.9	5. Water supply; sewerage, waste management and remediation activities			
6. การก่อสร้าง	386.6	10,852.0	14.2	12.9	5.8	-	8.7	16.4	6.2	6. Construction			
7. การขนส่ง และการขายปลีก การซ่อมยานยนต์	393.0	11,999.0	21.9	43.5	15.4	1.2	17.2	10.2	7.2	7. Wholesale and retail trade; repair of motor vehicles and motorcycles			
8. การขนส่ง และสถานีบริการ	177.4	14,365.6	30.0	49.3	7.2	-	2.9	1.9	8.2	8. Transportation and storage			
9. ที่พักแรมและบริการด้านอาหาร	100.1	10,966.6	3.1	22.1	40.2	1.5	6.4	0.3	9.2	9. Accommodation and food service activities			
10. ซ่อมบำรุงยานและการสื่อสาร	17.8	21,279.1	0.6	2.8	-	-	-	0.3	10.2	10. Information and communication			
11.กิจกรรมทางการเงินและการประกันภัย	36.3	20,939.0	1.6	9.1	-	-	0.3	0.1	11.2	11. Financial and insurance activities			
12. กิจกรรมอสังหาริมทรัพย์	20.0	14,961.7	1.2	0.9	-	-	0.8	-	12.2	12. Real estate activities			
13. กิจกรรมทางวิชาชีพ วิทยาศาสตร์ และเทคนิค	26.2	19,708.5	0.8	2.5	0.2	-	0.2	-	13.2	13. Professional, scientific and technical activities			
14. กิจกรรมการบริหารและการบริการสนับสนุน	115.8	11,801.1	13.7	7.4	1.6	1.6	0.6	0.4	14.2	14. Administrative and support service activities			
15. การบริหารราชการ การป้องกันประเทศ การประมง	-	-	-	-	-	-	-	-	15.2	15. Public administration and defence; compulsory social security			
16. การศึกษา	16.2	19,965.9	1.5	1.4	-	-	-	1.9	16.2	16. Education			
17. กิจกรรมด้านสุขภาพและงานสังคมสงเคราะห์	16.4	22,755.8	0.2	-	0.2	-	-	-	17.2	17. Human health and social work activities			
18. ศิลปะ ความบันเทิง และนันทนาการ	20.1	9,738.5	1.0	1.6	1.7	-	-	0.1	18.2	18. Arts, entertainment and recreation			
19. กิจกรรมบริการด้านอื่น ๆ	60.4	7,742.7	0.4	2.5	1.2	-	-	1.0	19.2	19. Other service activities			
20. กิจกรรมการจ้างงานในครัวเรือนส่วนบุคคล	11.2	9,391.7	-	0.5	0.8	-	1.3	0.1	20.2	20. Activities of households as employers; undifferentiated goods and services-producing activities of households for own use			
21. กิจกรรมขององค์กรระหว่างประเทศ	-	-	-	-	-	-	-	-	21.2	21. Activities of extraterritorial organizations and bodies			
22. ไม่ทราบ	12.6	17,115.5	-	-	-	-	-	-	22.2	22. Unknown			
หญิง										FEMALE			
1.เกษตรกรรม การป้อนไม้ และการประมง	2,746.4	11,389.2	543.4	581.9	344.2	10.1	55.2	220.8	1.0	1. Agriculture, forestry and fishing			
2.การทำเหมืองแร่ และเหมืองหิน	189.3	5,952.4	0.5	2.1	1.9	-	9.3	0.1	2.0	2. Mining and quarrying			
3.การผลิต	1,433.5	11,081.8	498.0	427.0	249.1	5.8	15.9	202.3	3.2	3. Manufacturing			
4.ไฟฟ้า ก๊าซ ไอน้ำและระบบปรับอากาศ	0.7	29,505.3	-	-	-	-	-	-	4.2	4. Electricity, gas, steam and air conditioning supply			
5. การจัดหา การจัดการและยกของหนัก	1.8	7,314.2	-	-	-	-	-	-	5.2	5. Water supply; sewerage, waste management and remediation activities			
6. การก่อสร้าง	72.3	9,438.5	1.6	1.8	1.1	-	3.4	5.6	6.2	6. Construction			
7. การขนส่ง และการขายปลีก การซ่อมยานยนต์	359.6	11,913.3	21.4	62.5	6.8	2.4	7.6	2.3	7.2	7. Wholesale and retail trade; repair of motor vehicles and motorcycles			
8. การขนส่ง และสถานีบริการ	50.6	20,940.5	6.1	7.5	4.5	-	0.4	1.3	8.2	8. Transportation and storage			
9. ที่พักแรมและบริการด้านอาหาร	179.3	9,570.9	3.7	35.6	58.8	1.9	4.7	3.2	9.2	9. Accommodation and food service activities			
10. ซ่อมบำรุงยานและการสื่อสาร	17.0	25,151.5	1.4	0.9	0.3	-	-	-	10.2	10. Information and communication			
11.กิจกรรมทางการเงินและการประกันภัย	66.4	19,423.9	0.3	10.6	-	-	0.1	1.5	11.2	11. Financial and insurance activities			
12. กิจกรรมอสังหาริมทรัพย์	34.8	13,408.9	-	3.4	1.4	-	1.8	0.4	12.2	12. Real estate activities			
13. กิจกรรมทางวิชาชีพ วิทยาศาสตร์ และเทคนิค	38.2	20,183.5	-	1.7	0.8	-	-	-	13.2	13. Professional, scientific and technical activities			
14. กิจกรรมการบริหารและการบริการสนับสนุน	60.5	10,937.2	2.1	4.0	0.4	-	0.1	0.9	14.2	14. Administrative and support service activities			
15. การบริหารราชการ การป้องกันประเทศ การประมง	-	-	-	-	-	-	-	-	15.2	15. Public administration and defence; compulsory social security			
16. การศึกษา	51.3	15,717.2	0.1	4.6	0.6	-	-	-	16.2	16. Education			
17. กิจกรรมด้านสุขภาพและงานสังคมสงเคราะห์	45.3	15,733.6	2.0	1.9	1.6	-	1.2	1.0	17.2	17. Human health and social work activities			
18. ศิลปะ ความบันเทิง และนันทนาการ	26.5	10,547.3	3.2	6.0	2.3	-	-	0.1	18.2	18. Arts, entertainment and recreation			
19. กิจกรรมบริการด้านอื่น ๆ	61.5	8,736.4	2.9	11.1	4.7	-	4.3	0.0	19.2	19. Other service activities			
20. กิจกรรมการจ้างงานในครัวเรือนส่วนบุคคล	36.7	7,526.0	-	1.0	10.0	-	6.4	0.6	20.2	20. Activities of households as employers; undifferentiated goods and services-producing activities of households for own use			
21. กิจกรรมขององค์กรระหว่างประเทศ	0.2	15,000.0	-	-	-	-	-	-	21.2	21. Activities of extraterritorial organizations and bodies			
22. ไม่ทราบ	10.2	15,564.9	-	-	-	-	-	-	0.6	22. Unknown			

ตารางที่ 16 จำนวนลูกจ้างเอกชน จำแนกตามค่าจ้างเฉลี่ย ผลประโยชน์ที่ได้รับ อุตสาหกรรม เพศ และเขตการปกครอง ภาคกลาง (ต่อ)

TABLE 16 PRIVATE EMPLOYEE BY AVERAGE WAGE, FRINGE BENEFIT, INDUSTRY, SEX AND AREA, CENTRAL REGION (Contd.)

หน่วยเป็นพัน : in Thousands

อุตสาหกรรม	จำนวนลูกจ้าง เอกชน	ค่าจ้างเฉลี่ย Average	ในเขตเทศบาล MUNICIPAL AREA										INDUSTRY
			ลูกจ้างเอกชนที่ได้รับผลประโยชน์อื่น ๆ					Private Employee Receive Fringe Benefit					
			โบนัส Bonus	ค่าล่วงเวลา Overtime	เงินอื่นๆ Other Income	อาหาร Food	เครื่องแต่งกาย Clothes	ที่อยู่อาศัย Housing	อื่นๆ Others				
ยอดรวม	2,943.3	12,879.7	618.1	600.7	319.9	10.0	77.5	173.7	TOTAL				
ชาย	1,596.3	13,504.5	342.6	297.7	157.1	3.8	51.6	80.2	MALE				
1.เกษตรกรรม การป่าไม้ และการประมง	74.6	7,704.2	-	1.3	4.6	-	5.3	0.5	1. Agriculture, forestry and fishing				
2.การกึ่งเหมืองแร่ และเหมืองหิน	5.9	28,151.9	1.2	0.4	0.1	-	-	-	2. Mining and quarrying				
3. การผลิต	805.6	13,996.2	286.6	202.4	106.5	0.5	26.0	68.2	3. Manufacturing				
4. ไฟฟ้า ก๊าซ ไอน้ำ และระบบปรับอากาศ	2.3	32,138.9	0.3	1.5	-	-	-	0.3	4. Electricity, gas, steam and air conditioning supply				
5. การจัดการน้ำ การจัดการและการบำบัดน้ำเสีย ของเสีย และสิ่งปฏิกูล	3.7	7,933.2	-	-	-	-	-	-	5. Water supply; sewerage, waste management and remediation activities				
6. การก่อสร้าง	157.3	12,140.5	10.7	7.3	1.9	-	3.9	5.2	6. Construction				
7. การขนส่ง และการขายปลีก การซ่อมยานยนต์	198.5	12,416.6	13.8	20.7	7.3	0.3	9.8	1.9	7. Wholesale and retail trade; repair of motor vehicles and motorcycles				
8. การขนส่ง และสถานที่เก็บสินค้า	100.8	14,024.7	16.1	28.2	3.6	-	2.2	1.6	8. Transportation and storage				
9. ที่พักแรมและบริการด้านอาหาร	66.1	11,506.6	1.8	19.7	31.0	1.5	3.0	-	9. Accommodation and food service activities				
10. ข้อมูลข่าวสารและการสื่อสาร	8.1	24,539.7	-	-	-	-	-	0.3	10. Information and communication				
11.กิจกรรมทางการเงินและการประกันภัย	23.9	20,883.8	1.2	7.7	-	-	0.3	-	11. Financial and insurance activities				
12. กิจกรรมอสังหาริมทรัพย์	11.9	17,617.8	1.2	-	-	-	0.3	-	12. Real estate activities				
13. กิจกรรมทางวิชาชีพ วิทยาศาสตร์ และเทคนิค	13.6	21,551.9	0.8	1.8	0.2	-	0.2	-	13. Professional, scientific and technical activities				
14. กิจกรรมการบริหารและการบริการสนับสนุน	61.9	11,604.4	8.2	3.9	0.8	1.6	-	0.4	14. Administrative and support service activities				
15. การบริหารราชการ การป้องกันประเทศ การประกันสังคม	-	-	-	-	-	-	-	-	15. Public administration and defence; compulsory social security				
16. การศึกษา	10.5	21,749.5	1.0	1.4	-	-	-	1.9	16. Education				
17. กิจกรรมด้านสุขภาพและงานสังคมสงเคราะห์	8.0	30,952.6	-	-	0.2	-	-	-	17. Human health and social work activities				
18. ศิลปะ ความบันเทิง และนันทนาการ	6.6	10,621.5	-	0.3	0.3	-	-	-	18. Arts, entertainment and recreation				
19. กิจกรรมบริการด้านอื่น ๆ	21.3	8,611.1	0.2	0.6	0.3	-	-	-	19. Other service activities				
20. กิจกรรมการจ้างงานในครัวเรือนส่วนบุคคล การผลิตสินค้าและบริการที่ตนเองเพื่อใช้ในครัวเรือน	5.8	9,845.0	-	0.5	0.4	-	0.6	-	20. Activities of households as employers; undifferentiated goods and services-producing activities of households for own use				
21. กิจกรรมขององค์กรระหว่างประเทศ	-	-	-	-	-	-	-	-	21. Activities of extraterritorial organizations and bodies				
22. ไม่ทราบ	10.1	18,513.9	-	-	-	-	-	-	22. Unknown				

ตารางที่ 16 จำนวนลูกจ้างเอกชน จำแนกตามค่าจ้างเฉลี่ย ผลประโยชน์ที่ได้รับ อุตสาหกรรม เพศ และเขตการปกครอง ภาคกลาง (ต่อ)

TABLE 16 PRIVATE EMPLOYEE BY AVERAGE WAGE, FRINGE BENEFIT, INDUSTRY, SEX AND AREA, CENTRAL REGION (Contd.)

หน่วยเป็นพัน : in Thousands

อุตสาหกรรม	จำนวนลูกจ้าง เอกชน Total Private Employee	นอกเขตเทศบาล NON-MUNICIPAL AREA										INDUSTRY
		ลูกจ้างเอกชนที่ได้รับผลประโยชน์อื่น ๆ Private Employee Receive Fringe Benefit					ได้รับเป็นเงิน In Cash					
		ค่าจ้างเฉลี่ย Average Wage	โบนัส Bonus	ค่าล่วงเวลา Overtime	เงินอื่น ๆ Other Income	อาหาร เครื่องแต่งกาย Food Clothes	ที่อยู่อาศัย Housing	อื่นๆ Others				
ยอดรวม	3,152.3	11,164.2	6.7	585.9	581.7	324.4	8.1	76.3	228.2		TOTAL	
ชาย	1,752.9	11,561.0	3.2	318.0	302.8	143.0	4.1	47.0	100.9		MALE	
1. เกษตรกรรม การป่าไม้ และกบประมาณ	226.9	6,959.9	-	1.0	1.7	7.2	-	16.9	2.2		1. Agriculture, forestry and fishing	
2. การทำเหมืองแร่ และเหมืองหิน	9.2	11,014.7	-	0.4	-	-	-	0.1	-		2. Mining and quarrying	
3. การผลิต	806.1	12,907.3	2.2	280.8	236.4	107.7	2.8	12.1	76.8		3. Manufacturing	
4. ไฟฟ้า ก๊าซ ไอน้ำและระบบปรับอากาศ	1.9	15,192.3	-	0.6	0.4	-	0.4	-	0.6		4. Electricity, gas, steam and air conditioning supply	
5. การจัดหา การจัดการและการบำบัดน้ำเสีย ของเสีย และสิ่งปฏิกูล	3.2	10,933.9	-	-	-	-	-	-	-		5. Water supply; sewerage, waste management and remediation activities	
6. การก่อสร้าง	229.3	9,968.5	-	3.5	5.5	3.9	-	4.7	11.2		6. Construction	
7. การขนส่ง และการขอยืม การซ่อมยานยนต์	194.5	11,572.9	0.4	8.1	22.8	8.2	0.9	7.4	8.3		7. Wholesale and retail trade; repair of motor vehicles and motorcycles	
8. การขนส่ง และสถานที่เก็บสินค้า	76.6	14,814.3	0.4	13.8	21.2	3.5	-	0.7	0.3		8. Transportation and storage	
9. ที่พักแรมและบริการด้านอาหาร	34.0	9,917.2	-	1.3	2.3	9.2	-	3.4	0.3		9. Accommodation and food service activities	
10. ข้อมูลข่าวสารและการสื่อสาร	9.7	18,533.8	-	0.6	2.8	-	-	-	-		10. Information and communication	
11. กิจกรรมทางการเงินและการประกันภัย	12.4	21,045.1	-	0.5	1.4	-	-	-	0.1		11. Financial and insurance activities	
12. กิจกรรมอสังหาริมทรัพย์	8.1	11,086.1	-	-	0.9	-	-	0.6	-		12. Real estate activities	
13. กิจกรรมทางวิชาชีพ วิทยาศาสตร์ และเทคนิค	12.6	17,709.5	-	-	0.7	0.1	-	-	-		13. Professional, scientific and technical activities	
14. กิจกรรมการบริหารและการบริการสนับสนุน	53.9	12,026.9	-	5.6	3.5	0.8	-	0.6	-		14. Administrative and support service activities	
15. การบริหารราชการ การป้องกันประเทศ การประกันสังคม	-	-	-	-	-	-	-	-	-		15. Public administration and defence; compulsory social security	
16. การศึกษา	5.7	16,674.7	-	0.6	-	-	-	-	-		16. Education	
17. กิจกรรมด้านสุขภาพและงานสังคมสงเคราะห์	8.4	15,010.4	0.2	-	-	-	-	-	-		17. Human health and social work activities	
18. ศิลปะ ความบันเทิง และนันทนาการ	13.5	9,303.4	-	1.0	1.2	1.3	-	-	0.1		18. Arts, entertainment and recreation	
19. กิจกรรมบริการด้านอื่น ๆ	39.1	7,269.6	-	0.4	1.9	0.9	-	-	1.0		19. Other service activities	
20. กิจกรรมการจ้างงานในครัวเรือนส่วนบุคคล การผลิตสินค้าและบริการที่ตนเองเพื่อใช้ในครัวเรือน	5.4	8,910.5	-	-	-	0.4	-	0.7	0.1		20. Activities of households as employers; undifferentiated goods and services-producing activities of households for own use	
21. กิจกรรมขององค์กรระหว่างประเทศ	-	-	-	-	-	-	-	-	-		21. Activities of extraterritorial organizations and bodies	
22. ไม่ทราบ	2.5	11,413.5	-	-	-	-	-	-	-		22. Unknown	

ตารางที่ 16 จำนวนลูกจ้างเอกชน จำแนกตามค่าจ้างเฉลี่ย ผลประโยชน์ที่ได้รับ อุตสาหกรรม เพศ และเขตการปกครอง ภาคกลาง (ต่อ)

TABLE 16 PRIVATE EMPLOYEE BY AVERAGE WAGE, FRINGE BENEFIT, INDUSTRY, SEX AND AREA, CENTRAL REGION (Contd.)

หน่วยเป็นพัน : in Thousands

อุตสาหกรรม	จำนวนลูกจ้าง เอกชน Total Private Employee	นอกเขตเทศบาล NON-MUNICIPAL AREA										INDUSTRY
		ลูกจ้างเอกชนที่ได้รับผลประโยชน์อื่น ๆ Private Employee Receive Fringe Benefit					ได้รับเป็นเงิน In Cash					
		ค่าจ้างเฉลี่ย Average Wage	โบนัส Bonus	ค่าล่วงเวลา Overtime	เงินอื่น ๆ Other Income	อาหาร เครื่องแต่งกาย Food Clothes	ที่อยู่อาศัย Housing	อื่นๆ Others	ได้รับเป็นเงินของ In Kind	ที่อยู่อาศัย Housing	อื่นๆ Others	
หญิง	1,399.4	10,667.2	3.5	267.9	278.9	181.4	3.9	29.2	127.2	FEMALE		
1. เกษตรกรรม การป่าไม้ และกประมง	150.9	5,966.8	-	0.5	1.8	1.4	-	8.0	0.4	1. Agriculture, forestry and fishing		
2. การทำเหมืองแร่ และเหมืองหิน	8.0	9,023.4	0.4	-	-	-	-	-	-	2. Mining and quarrying		
3. การผลิต	757.0	10,882.0	3.0	248.4	230.9	140.2	3.0	8.8	115.6	3. Manufacturing		
4. ไฟฟ้า ก๊าซ ไอน้ำ และระบบปรับอากาศ	-	-	-	-	-	-	-	-	-	4. Electricity, gas, steam and air conditioning supply		
5. การจัดหา น้ำ การจัดการและการบำบัดน้ำเสีย ของเสีย และสิ่งปฏิกูล	1.2	7,136.4	-	-	-	-	-	-	-	5. Water supply; sewerage, waste management and remediation activities		
6. การก่อสร้าง	44.7	9,349.9	-	0.5	1.1	0.8	-	2.5	4.7	6. Construction		
7. การขนส่ง และการขอยืมรถ การซ่อมยานยนต์	167.1	11,287.7	-	9.9	18.9	3.7	0.9	4.3	1.4	7. Wholesale and retail trade; repair of motor vehicles and motorcycles		
8. การขนส่ง และสถานที่เก็บสินค้า	26.8	16,723.1	-	4.5	4.9	3.7	-	0.2	1.1	8. Transportation and storage		
9. ที่พักแรมและบริการด้านอาหาร	60.7	8,469.4	0.1	1.2	4.9	22.8	-	2.0	1.2	9. Accommodation and food service activities		
10. ข้อมูลข่าวสารและการสื่อสาร	6.8	17,052.7	-	-	0.6	0.3	-	-	-	10. Information and communication		
11. กิจกรรมทางการเงินและการประกันภัย	25.1	19,709.6	-	-	4.3	-	-	-	-	11. Financial and insurance activities		
12. กิจกรรมอสังหาริมทรัพย์	5.3	11,759.9	-	-	1.8	0.4	-	0.7	0.4	12. Real estate activities		
13. กิจกรรมทางวิชาชีพ วิทยาศาสตร์ และเทคนิค	15.1	14,290.4	-	-	0.8	0.8	-	-	-	13. Professional, scientific and technical activities		
14. กิจกรรมการบริหารและการบริการสนับสนุน	25.0	10,804.4	-	0.6	2.2	0.1	-	-	0.7	14. Administrative and support service activities		
15. การบริหารราชการ การป้องกันประเทศ การประกันสังคม	-	-	-	-	-	-	-	-	-	15. Public administration and defence; compulsory social security		
16. การศึกษา	22.1	16,355.5	-	-	1.3	-	-	-	-	16. Education		
17. กิจกรรมด้านสุขภาพและงานสังคมสงเคราะห์	22.7	16,381.7	-	1.4	0.6	0.5	-	-	1.0	17. Human health and social work activities		
18. ศิลปะ ความบันเทิง และนันทนาการ	15.3	8,902.4	-	0.8	3.4	0.4	-	-	0.1	18. Arts, entertainment and recreation		
19. กิจกรรมบริการด้านอื่น ๆ	26.3	8,421.1	-	-	1.5	3.5	-	0.6	-	19. Other service activities		
20. กิจกรรมการจ้างงานในครัวเรือนส่วนบุคคล การผลิตสินค้าและบริการที่ขึ้นเองเพื่อใช้ในครัวเรือน	12.3	6,732.6	-	-	-	2.9	-	2.2	-	20. Activities of households as employers; undifferentiated goods and services-producing activities of households for own use		
21. กิจกรรมขององค์กรระหว่างประเทศ	0.2	15,000.0	-	-	-	-	-	-	-	21. Activities of extraterritorial organizations and bodies		
22. ไม่ทราบ	6.8	15,779.5	-	-	-	-	-	-	0.6	22. Unknown		

ตารางที่ 17 จำนวนลูกจ้างรัฐบาล จำนวนตามค่าจ้างเฉลี่ย แต่ประโยชน์ที่ได้รับ อุตสาหกรรม ภาคกลาง
TABLE 17 GOVERNMENT EMPLOYEE BY AVERAGE WAGE, FRINGE BENEFIT, INDUSTRY, CENTRAL REGION

หน่วยเป็นพัน : in Thousands

อุตสาหกรรม	จำนวน ลูกจ้างรัฐบาล Total Government Employee	ค่าจ้างเฉลี่ย Average Wage	ลูกจ้างรัฐบาลที่ได้รับผลประโยชน์อื่น ๆ Government Employee Receive Fringe Benefit					INDUSTRY	
			ได้รับเป็นเงิน In Cash	ได้รับเป็นสิ่งของ In Kind	ได้รับเป็นเงิน In Cash	ได้รับเป็นสิ่งของ In Kind	ได้รับเป็นเงิน In Cash		ได้รับเป็นสิ่งของ In Kind
			โบนัส Bonus	ค่าล่วงเวลา Overtime	เงินอื่น ๆ Other Income	อาหาร Food	เครื่องแต่งกาย Clothes	ที่อยู่อาศัย Housing	อื่นๆ Others
ยอดรวม	1,001.8	20,655.7	0.7	27.9	142.3	3.5	-	50.4	4.2
1.เกษตรกรรม การป่าไม้ และการประมง	2.8	11,657.9	-	-	0.5	-	-	-	-
2.การทำเหมืองแร่ และเหมืองหิน	-	-	-	-	-	-	-	-	-
3. การผลิต	4.4	18,917.2	-	-	0.8	-	-	-	-
4. ไฟฟ้า ก๊าซ ไอน้ำและระบบปรับอากาศ	54.6	29,136.8	-	0.1	1.4	-	-	1.0	1.9
5. การจัดหา น้ำ การจัดการและการบำบัดน้ำเสีย ของเสีย และสิ่งปฏิกูล	18.5	16,270.0	-	-	-	-	-	1.1	-
6. การก่อสร้าง	0.3	10,981.4	-	0.2	0.1	-	-	-	-
7. การขายส่ง และการขายปลีก การซ่อมยานยนต์	-	-	-	-	-	-	-	-	-
8. การขนส่ง และสถานที่เก็บสินค้า	45.8	26,484.7	-	0.2	3.5	-	-	2.2	-
9. ที่พักแรมและบริการด้านอาหาร	0.2	9,500.0	-	-	-	-	-	-	-
10. ข้อมูลข่าวสารและการสื่อสาร	10.4	28,375.0	-	0.1	1.3	-	-	-	-
11.กิจกรรมทางการเงินและการประกันภัย	25.5	26,744.5	0.3	0.5	1.2	-	-	0.5	0.0
12. กิจกรรมอสังหาริมทรัพย์	-	-	-	-	-	-	-	-	-
13. กิจกรรมทางวิชาชีพ วิทยาศาสตร์ และเทคนิค	15.9	23,685.2	-	-	0.2	-	-	0.8	-
14. กิจกรรมการบริหารและการบริการสนับสนุน	0.8	17,603.5	-	-	-	-	-	0.1	-
15. การบริหารราชการ การป้องกันประเทศ การประกันสังคม	467.9	17,810.0	0.2	3.4	60.4	0.3	-	25.5	1.1
16. การศึกษา	213.6	24,041.3	-	1.6	50.9	1.7	-	12.0	0.6
17. กิจกรรมด้านสุขภาพและงานสังคมสงเคราะห์	133.7	19,029.7	0.2	21.6	22.2	1.3	-	5.7	0.5
18. ศิลปะ ความบันเทิง และนันทนาการ	5.3	10,373.9	-	-	-	-	-	1.5	-
19. กิจกรรมบริการด้านอื่น ๆ	0.4	8,010.1	-	0.1	-	0.1	-	-	-
20. กิจกรรมการจ้างงานไม่ตรีภาคีส่วนบุคคล การผลิตสินค้าและบริการที่ตนเองเพื่อใช้ในครัวเรือน	-	-	-	-	-	-	-	-	-
21. กิจกรรมขององค์กรระหว่างประเทศ	-	-	-	-	-	-	-	-	-
22. ไม่ทราบ	1.9	16,724.5	-	-	-	-	-	-	-

ตารางที่ 17 จำนวนลูกจ้างรัฐบาล จำนวนตามค่าจ้างเฉลี่ย ผลประโยชน์ที่ได้รับ อุตสาหกรรม เพศ และเขตภาคของ ภาคกลาง (ต่อ)
TABLE 17 GOVERNMENT EMPLOYEE BY AVERAGE WAGE, FRINGE BENEFIT, INDUSTRY, SEX AND AREA, CENTRAL REGION (Contd.)

หน่วยเป็นพัน : In Thousands

อุตสาหกรรม Industry	จำนวน ลูกจ้างรัฐบาล Total Government Employee	ลูกจ้างรัฐบาลที่ได้รับผลประโยชน์อื่น ๆ Government Employee Receive Fringe Benefit										INDUSTRY	
		ค่าจ้างเฉลี่ย Average Wage		ได้รับเป็นเงิน In Cash		ได้รับเป็นสิ่งของ In Kind		ได้รับเป็นเงิน In Cash		ได้รับเป็นสิ่งของ In Kind			INDUSTRY
		โบนัส Bonus	ค่าล่วงเวลา Overtime	เงินอื่นๆ Other Income	อาหาร Food	เสื้อผ้า Clothes	ที่อยู่อาศัย Housing	อื่นๆ Others	เสื้อผ้า Clothes	ที่อยู่อาศัย Housing	อื่นๆ Others		
ยอดรวม ชาย	484.3	22,698.7	0.4	15.6	81.7	1.9	-	31.1	-	1.5	TOTAL		
1.เกษตรกรรม การป่าไม้ และการประมง	236.8	22,867.5	0.2	4.4	49.4	0.3	-	19.5	-	0.3	MALE		
2.การทำเหมืองแร่ และเหมืองหิน	0.5	8,000.0	-	-	-	-	-	-	-	-	1. Agriculture, forestry and fishing		
3. การผลิต	0.8	18,000.0	-	-	-	-	-	-	-	-	2. Mining and quarrying		
4. ไฟฟ้า ก๊าซ ไอน้ำ และระบบปรับอากาศ	15.0	34,319.4	-	0.1	0.3	-	-	-	-	0.2	3. Manufacturing		
5. การจัดหา การจัดการและการบำบัดน้ำเสีย ของเสีย และสิ่งปฏิกูล	6.5	21,455.6	-	-	-	-	-	0.7	-	-	4. Electricity, gas, steam and air conditioning supply		
6. การก่อสร้าง	0.3	10,981.4	-	0.2	0.1	-	-	-	-	-	5. Water supply; sewerage, waste management and remediation activities		
7. การขนส่ง และการขนถ่าย การซ่อมยานยนต์	-	-	-	-	-	-	-	-	-	-	6. Construction		
8. การขนส่ง และสถานที่เก็บสินค้า	21.4	32,650.4	-	-	1.9	-	-	1.5	-	-	7. Wholesale and retail trade; repair of motor vehicles and motorcycles		
9. ที่พักแรมและบริการด้านอาหาร	0.2	9,500.0	-	-	-	-	-	-	-	-	8. Transportation and storage		
10. ข้อมูลข่าวสารและการสื่อสาร	3.9	36,076.7	-	0.1	0.8	-	-	-	-	-	9. Accommodation and food service activities		
11. กิจกรรมทางการเงินและการประกันภัย	6.8	30,434.8	-	-	0.2	-	-	0.3	-	-	10. Information and communication		
12. กิจกรรมอสังหาริมทรัพย์	-	-	-	-	-	-	-	-	-	-	11. Financial and insurance activities		
13. กิจกรรมทางวิชาชีพ วิทยาศาสตร์ และเทคนิค	8.4	24,746.0	-	-	0.1	-	-	0.6	-	-	12. Real estate activities		
14. กิจกรรมการบริหารและการบริการสนับสนุน	-	-	-	-	-	-	-	-	-	-	13. Professional, scientific and technical activities		
15. การบริหารราชการ การป้องกันประเทศ การประกันสังคม	129.4	19,391.1	0.2	2.0	37.9	0.2	-	14.4	-	-	14. Administrative and support service activities		
16. การศึกษา	28.2	25,925.7	-	0.3	6.5	-	-	1.8	-	0.2	15. Public administration and defence; compulsory social security		
17. กิจกรรมด้านสุขภาพและงานสังคมสงเคราะห์	12.8	16,165.2	-	1.6	0.9	-	-	0.3	-	-	16. Education		
18. ศิลปะ ความบันเทิง และนันทนาการ	1.7	7,178.7	-	-	-	-	-	-	-	-	17. Human health and social work activities		
19. กิจกรรมบริการด้านอื่น ๆ	0.2	9,773.1	-	0.1	-	0.1	-	-	-	-	18. Arts, entertainment and recreation		
20. กิจกรรมการจ้างงานในครัวเรือนส่วนบุคคล การผลิตสินค้าและบริการที่ตนเองเพื่อใช้ในครัวเรือน	-	-	-	-	-	-	-	-	-	-	19. Other service activities		
21. กิจกรรมขององค์การระหว่างประเทศ	-	-	-	-	-	-	-	-	-	-	20. Activities of households as employers; undifferentiated goods and services-producing activities of households for own use		
22. ไม่ทราบ	0.8	30,000.0	-	-	-	-	-	-	-	-	21. Activities of extraterritorial organizations and bodies		
											22. Unknown		

ตารางที่ 17 จำนวนลูกจ้างรัฐบาล จำนวนตามค่าจ้างเฉลี่ย ผลประโยชน์อื่นที่ได้รับ อุตสาหกรรม เพศ และเขตภาคปกครอง ภาคกลาง (ต่อ)
TABLE 17 GOVERNMENT EMPLOYEE BY AVERAGE WAGE, FRINGE BENEFIT, INDUSTRY, SEX AND AREA, CENTRAL REGION (Contd.)

ไตรมาสที่ 2/2560 : Quarter 2/2017

ในเขตเทศบาล MUNICIPAL AREA

ลูกจ้างรัฐบาลที่ได้รับผลประโยชน์อื่น ๆ Government Employee Receive Fringe Benefit

อุตสาหกรรม	จำนวน ลูกจ้างรัฐบาล Total Government Employee	ค่าจ้างเฉลี่ย Average Wage	ได้รับเป็นเงิน In Cash				ได้รับเป็นสิ่งของ In Kind				INDUSTRY
			โบนัส Bonus	ค่าล่วงเวลา Overtime	เงินอื่นๆ Other Income	อาหาร Food	เครื่องแต่งกาย Clothes	ที่อยู่อาศัย Housing	อื่นๆ Others		
หญิง	247.6	22,537.2	0.2	11.2	32.3	1.6	-	11.7	1.2	FEMALE	
1.เกษตรกรรม การป่าไม้ และการประมง	0.7	16,000.0	-	-	-	-	-	-	-	1. Agriculture, forestry and fishing	
2.การทำเหมืองแร่ และเหมืองหิน	-	-	-	-	-	-	-	-	-	2. Mining and quarrying	
3. การผลิต	1.5	24,526.8	-	-	-	-	-	-	-	3. Manufacturing	
4. ไฟฟ้า ก๊าซ ไอน้ำ และระบบปรับอากาศ	7.6	29,869.1	-	-	-	-	0.6	0.4	0.4	4. Electricity, gas, steam and air conditioning supply	
5. การจัดหา น้ำ การจัดการและการบำบัดน้ำเสีย ของเสีย และสิ่งสกปรก	3.3	10,384.1	-	-	-	-	0.4	-	-	5. Water supply; sewerage, waste management and remediation activities	
6. การก่อสร้าง	-	-	-	-	-	-	-	-	-	6. Construction	
7. การขนส่ง และการขอยืมรถ การซ่อมยานยนต์	-	-	-	-	-	-	-	-	-	7. Wholesale and retail trade; repair of motor vehicles and motorcycles	
8. การขนส่ง และสถานที่เก็บสินค้า	9.7	28,593.8	-	-	-	-	0.4	-	-	8. Transportation and storage	
9. ที่พักแรมและบริการด้านอาหาร	-	-	-	-	-	-	-	-	-	9. Accommodation and food service activities	
10. ข้อมูลข่าวสารและการสื่อสาร	1.0	42,312.1	-	-	-	-	-	-	-	10. Information and communication	
11. กิจกรรมทางการเงินและการประกันภัย	7.7	28,564.3	-	0.1	0.1	-	0.3	0.0	0.0	11. Financial and insurance activities	
12. กิจกรรมอสังหาริมทรัพย์	-	-	-	-	-	-	-	-	-	12. Real estate activities	
13. กิจกรรมทางวิชาชีพ วิทยาศาสตร์ และเทคนิค	3.2	33,906.7	-	-	-	-	0.2	-	-	13. Professional, scientific and technical activities	
14. กิจกรรมการบริหารและการบริหารสนับสนุน	0.2	10,647.0	-	-	-	-	-	0.1	-	14. Administrative and support service activities	
15. การบริหารราชการ การป้องกันประเทศ การประกันสังคม	90.8	20,036.1	-	0.4	3.3	0.1	2.4	0.1	0.1	15. Public administration and defence; compulsory social security	
16. การศึกษา	64.5	24,783.2	-	0.3	16.3	0.7	4.9	0.3	0.3	16. Education	
17. กิจกรรมด้านสุขภาพและงานสังคมสงเคราะห์	56.1	21,270.0	0.2	10.4	12.6	0.7	2.5	0.4	0.4	17. Human health and social work activities	
18. ศิลปะ ความบันเทิง และนันทนาการ	0.2	6,236.3	-	-	-	-	-	-	-	18. Arts, entertainment and recreation	
19. กิจกรรมบริการด้านอื่น ๆ	-	-	-	-	-	-	-	-	-	19. Other service activities	
20. กิจกรรมการจ้างงานในครัวเรือนส่วนบุคคล การผลิตสินค้าและบริการที่ขึ้นเองเพื่อใช้ในครัวเรือน	-	-	-	-	-	-	-	-	-	20. Activities of households as employers; undifferentiated goods and services-producing activities of households for own use	
21. กิจกรรมขององค์การระหว่างประเทศ	-	-	-	-	-	-	-	-	-	21. Activities of extraterritorial organizations and bodies	
22. ไม่ทราบ	1.1	8,000.0	-	-	-	-	-	-	-	22. Unknown	

ตารางที่ 17 จำนวนลูกจ้างรัฐบาล จำแนกตามค่าจ้างเฉลี่ย ผลประโยชน์ที่ได้รับ อุตสาหกรรม เพศ และเขตการปกครอง ภาคกลาง (ต่อ)
TABLE 17 GOVERNMENT EMPLOYEE BY AVERAGE WAGE, FRINGE BENEFIT, INDUSTRY, SEX AND AREA, CENTRAL REGION (Contd.)

อุตสาหกรรม	จำนวน ลูกจ้างรัฐบาล Total Government Employee	ลูกจ้างรัฐบาลที่ได้รับผลประโยชน์อื่น ๆ Government Employee Receive Fringe Benefit										INDUSTRY
		ค่าจ้างเฉลี่ย		ได้รับเป็นเงิน In Cash		ได้รับเป็นสิ่งของ In Kind		ได้รับเป็นค่าเช่า		อื่น ๆ		
		Average Wage	Bonus	Overtime	Other Income	Food	Clothes	Housing	Others	Housing	Others	
ยอดรวม	517.5	18,743.6	0.3	12.3	60.7	1.6	-	19.3	-	-	2.6	TOTAL
ชาย	248.4	17,918.4	0.3	3.5	27.9	-	-	11.7	-	-	1.6	MALE
1.เกษตรกรรม การป่าไม้ และการประมง	1.0	10,943.2	-	-	0.5	-	-	-	-	-	-	1. Agriculture, forestry and fishing
2.การทำเหมืองแร่ และเหมืองหิน	-	-	-	-	-	-	-	-	-	-	-	2. Mining and quarrying
3. การผลิต	1.2	10,084.2	-	-	-	-	-	-	-	-	-	3. Manufacturing
4. ไฟฟ้า ก๊าซ ไอน้ำและระบบปรับอากาศ	21.8	26,858.4	-	-	1.1	-	-	0.4	-	-	0.9	4. Electricity, gas, steam and air conditioning supply
5. การจัดหา การจัดการและการบำบัดน้ำเสีย ของเสีย และสิ่งปฏิกูล	6.5	14,446.0	-	-	-	-	-	-	-	-	-	5. Water supply; sewerage, waste management and remediation activities
6. การก่อสร้าง	-	-	-	-	-	-	-	-	-	-	-	6. Construction
7. การขนส่ง และการขายปลีก ก๊าซรถยนต์	-	-	-	-	-	-	-	-	-	-	-	7. Wholesale and retail trade; repair of motor vehicles and motorcycles
8. การขนส่ง และสถานที่เก็บสินค้า	10.4	16,908.6	-	0.2	1.6	-	-	0.3	-	-	-	8. Transportation and storage
9. ที่พักแรมและบริการด้านอาหาร	-	-	-	-	-	-	-	-	-	-	-	9. Accommodation and food service activities
10. ข้อมูลข่าวสารและการสื่อสาร	3.6	18,918.0	-	-	-	-	-	-	-	-	-	10. Information and communication
11.กิจกรรมทางการเงินและการประกันภัย	3.2	21,041.4	0.3	0.4	0.2	-	-	-	-	-	-	11. Financial and insurance activities
12. กิจกรรมอสังหาริมทรัพย์	-	-	-	-	-	-	-	-	-	-	-	12. Real estate activities
13. กิจกรรมทางวิชาชีพ วิทยาศาสตร์ และเทคนิค	3.3	13,857.5	-	-	-	-	-	-	-	-	-	13. Professional, scientific and technical activities
14. กิจกรรมการบริหารและการสนับสนุน	0.7	19,500.0	-	-	-	-	-	-	-	-	-	14. Administrative and support service activities
15. การบริหารราชการ การป้องกันประเทศ การประกันสังคม	145.1	15,429.0	-	1.1	14.6	-	-	6.4	-	-	0.7	15. Public administration and defence; compulsory social security
16. การศึกษา	35.0	25,584.5	-	0.5	9.1	-	-	2.8	-	-	-	16. Education
17. กิจกรรมด้านสุขภาพและงานสังคมสงเคราะห์	14.9	14,987.2	-	1.3	0.9	-	-	0.6	-	-	-	17. Human health and social work activities
18. ศิลปะ ความบันเทิง และนันทนาการ	1.8	12,930.1	-	-	-	-	-	1.1	-	-	-	18. Arts, entertainment and recreation
19. กิจกรรมบริการด้านอื่น ๆ	0.1	8,000.0	-	-	-	-	-	-	-	-	-	19. Other service activities
20. กิจกรรมการจ้างงานในครัวเรือนส่วนบุคคล การผลิตสินค้าและบริการที่ตนเองเพื่อใช้ในครัวเรือน	-	-	-	-	-	-	-	-	-	-	-	20. Activities of households as employers; undifferentiated goods and services-producing activities of households for own use
21. กิจกรรมขององค์การระหว่างประเทศ	-	-	-	-	-	-	-	-	-	-	-	21. Activities of extraterritorial organizations and bodies
22. ไม่ทราบ	-	-	-	-	-	-	-	-	-	-	-	22. Unknown

ตารางที่ 17 จำนวนลูกจ้างรัฐบาล จำแนกตามค่าจ้างเฉลี่ย ผลประโยชน์ที่ได้รับ อุตสาหกรรม เพศ และเขตการปกครอง ภาคกลาง (ต่อ)
TABLE 17 GOVERNMENT EMPLOYEE BY AVERAGE WAGE, FRINGE BENEFIT, INDUSTRY, SEX AND AREA, CENTRAL REGION (Contd.)

อุตสาหกรรม	จำนวน ลูกจ้างรัฐบาล Total Government Employee	อุตสาหกรรมที่ไม่ใช่รัฐบาลที่ได้รับผลประโยชน์อื่น ๆ Government Employee Receive Fringe Benefit										INDUSTRY
		ค่าจ้างเฉลี่ย		ได้รับเป็นเงิน In Cash		ได้รับเป็นสิ่งของ		In Kind		อื่น ๆ		
		Average Wage	Bonus	Over time	Other Income	Food	Clothes	Housing	Others			
หญิง	269.0	19,505.6	-	8.8	32.8	1.6	-	7.6	1.0			FEMALE
1.เกษตรกรรม การป่าไม้ และการประมง	0.6	10,560.2	-	-	-	-	-	-	-	-	-	1. Agriculture, forestry and fishing
2.การค้าปลีกและซ่อมแซม และเหมืองหิน	-	-	-	-	-	-	-	-	-	-	-	2. Mining and quarrying
3. การผลิต	0.9	22,136.9	-	-	-	-	-	-	-	-	-	3. Manufacturing
4. ไฟฟ้า ก๊าซ ไอน้ำและระบบปรับอากาศ	10.2	25,832.3	-	-	-	-	-	-	0.5	-	-	4. Electricity, gas, steam and air conditioning supply
5. การจัดหา การจัดการและการบำบัดน้ำเสีย ของเสีย และสิ่งปฏิกูล	2.3	15,346.1	-	-	-	-	-	-	-	-	-	5. Water supply; sewerage, waste management and remediation activities
6. การก่อสร้าง	-	-	-	-	-	-	-	-	-	-	-	6. Construction
7. การขนส่ง และการขายปลีก การซ่อมยานยนต์	-	-	-	-	-	-	-	-	-	-	-	7. Wholesale and retail trade; repair of motor vehicles and motorcycles
8. การขนส่ง และสถานที่เก็บสินค้า	4.2	13,869.5	-	-	-	-	-	-	-	-	-	8. Transportation and storage
9. ที่พักแรมและบริการด้านอาหาร	-	-	-	-	-	-	-	-	-	-	-	9. Accommodation and food service activities
10. ข้อมูลข่าวสารและการสื่อสาร	2.0	23,196.9	-	-	0.5	-	-	-	-	-	-	10. Information and communication
11.กิจกรรมทางการเงินและการประกันภัย	7.9	24,104.4	-	-	0.8	-	-	-	-	-	-	11. Financial and insurance activities
12. กิจกรรมอสังหาริมทรัพย์	-	-	-	-	-	-	-	-	-	-	-	12. Real estate activities
13. กิจกรรมทางวิชาชีพ วิทยาศาสตร์ และเทคนิค	1.0	14,244.7	-	-	0.1	-	-	0.1	-	-	-	13. Professional, scientific and technical activities
14. กิจกรรมการบริหารและการสนับสนุน	-	-	-	-	-	-	-	-	-	-	-	14. Administrative and support service activities
15. การบริหารราชการ การป้องกันประเทศ การประกันสังคม	102.6	17,213.1	-	-	4.6	-	-	2.3	0.3	-	-	15. Public administration and defence; compulsory social security
16. การศึกษา	85.9	22,236.0	-	0.5	19.1	1.0	-	2.5	0.1	-	-	16. Education
17. กิจกรรมด้านสุขภาพและงานสังคมสงเคราะห์	49.9	18,453.7	-	8.3	7.7	0.6	-	2.4	0.2	-	-	17. Human health and social work activities
18. ศิลปะ ความบันเทิง และนันทนาการ	1.5	11,470.7	-	-	-	-	-	0.4	-	-	-	18. Arts, entertainment and recreation
19. กิจกรรมบริการด้านอื่น ๆ	0.1	5,000.0	-	-	-	-	-	-	-	-	-	19. Other service activities
20. กิจกรรมการทำงานในครัวเรือนส่วนบุคคล การผลิตสินค้าและบริการที่ขึ้นเองเพื่อใช้ในครัวเรือน	-	-	-	-	-	-	-	-	-	-	-	20. Activities of households as employers; undifferentiated goods and services-producing activities of households for own use
21. กิจกรรมขององค์การระหว่างประเทศ	-	-	-	-	-	-	-	-	-	-	-	21. Activities of extraterritorial organizations and bodies
22. ไม่ทราบ	-	-	-	-	-	-	-	-	-	-	-	22. Unknown

ตารางที่ 18 จำนวนลูกจ้าง จำแนกตามอาชีพ ระดับของรายได้ ภาคกลาง
TABLE 18 EMPLOYEE BY OCCUPATION, INCOME CLASS, CENTRAL REGION

ไตรมาสที่ 2/2560 : Quarter 2/2017

หน่วยเป็นพัน : in Thousands

ระดับของรายได้	รวม	อาชีพ Occupation										ผู้ประกอบอาชีพ งานพื้นฐาน Elementary occupations	คนงานซึ่งมี ได้จำแนกไว้ ในหมวดอื่น Not classifiable	INCOME CLASS
		ผู้จัดการ Legislators & Managers	ผู้ประกอบวิชาชีพ ด้านต่างๆ Professional	เจ้าหน้าที่เทคนิค และผู้ประกอบ วิชาชีพ Technicians	เสมียน Clerks	พนักงานบริการ ผู้จำหน่ายสินค้า Service Workers	ด้านเกษตร ป่าไม้และประมง & Fishery	ช่างฝีมือและผู้ปฏิบัติงาน งานที่เกี่ยวข้อง Craft & associat	ผู้ควบคุมเครื่องจักร งานด้านการประกอบ Plant & Machine controls	ผู้ประกอบอาชีพ	คนงานซึ่งมี ได้จำแนกไว้ ในหมวดอื่น Not classifiable			
ยอดรวม	7,165.6	274.7	558.5	623.0	601.2	812.0	157.7	1,140.6	1,667.2	1,309.4	21.3	TOTAL		
ต่ำกว่า 1,501 บาท	15.9	-	-	-	-	1.0	0.4	6.0	0.1	8.4	-	Less than 1,501 Baht		
1,501 - 2,500 บาท	36.4	-	0.5	-	-	1.0	2.9	7.4	3.1	21.5	-	1,501 - 2,500 Baht		
2,501 - 3,500 บาท	73.3	-	1.3	0.4	0.5	3.0	5.2	6.3	11.7	45.0	-	2,501 - 3,500 Baht		
3,501 - 4,500 บาท	106.7	-	0.5	1.1	-	6.4	10.5	11.2	7.7	69.4	-	3,501 - 4,500 Baht		
4,501 - 5,500 บาท	149.4	14.6	0.9	0.1	0.8	14.9	12.7	11.7	14.5	79.2	-	4,501 - 5,500 Baht		
5,501 - 6,500 บาท	269.2	1.3	4.6	1.5	4.6	23.3	21.2	30.8	22.3	159.7	-	5,501 - 6,500 Baht		
6,501 - 7,500 บาท	318.5	6.1	1.0	7.1	9.9	39.9	21.7	46.0	51.2	135.6	-	6,501 - 7,500 Baht		
7,501 - 10,000 บาท	2,835.5	21.1	29.2	46.0	156.0	396.9	56.8	509.1	926.1	690.3	4.1	7,501 - 10,000 Baht		
10,001 - 15,000 บาท	1,800.8	32.0	92.8	185.0	253.5	240.4	20.8	392.1	496.6	84.4	3.1	10,001 - 15,000 Baht		
15,001 - 20,000 บาท	630.4	37.1	109.3	161.7	110.4	34.5	2.4	75.3	87.2	9.4	3.1	15,001 - 20,000 Baht		
20,001 - 30,000 บาท	529.2	66.2	161.8	151.3	47.2	34.2	0.9	32.3	32.7	0.9	1.6	20,001 - 30,000 Baht		
มากกว่า 30,000 บาท	332.2	93.6	149.4	57.8	9.8	8.3	0.3	6.0	6.1	0.6	0.3	More than 30,000 Baht		
ไม่ทราบ	68.2	2.6	7.2	10.9	8.6	8.3	2.0	6.3	8.1	5.2	9.1	Unknown		

ตารางที่ 18 จำนวนลูกจ้าง จำแนกตามอาชีพ ระดับของรายได้ และเพศ ภาคกลาง
TABLE 18 EMPLOYEE BY OCCUPATION, INCOME CLASS AND SEX, CENTRAL REGION

ไตรมาสที่ 2/2560 : Quarter 2/2017

หน่วยเป็นพัน : In Thousands

ระดับของรายได้	อาชีพ Occupation													คนงานซึ่งมิได้จำแนกไว้ในหมวดอื่น	INCOME CLASS
	รวม	ผู้บัญชาการ Legislators & Managers	ผู้ประกอบวิชาชีพ ด้านต่างๆ	เจ้าหน้าที่เทคนิค และผู้ประกอบ วิชาชีพ	เสมียน	พนักงานบริการ ผู้จำหน่ายสินค้า	Service Workers	ด้านการเกษตร ป่าไม้และประมง & Fishery	ช่างฝีมือและผู้ปฏิบัติ งานที่เกี่ยวข้อง	Craft & associat	ผู้ควบคุมเครื่องจักร งานด้านการประกอบ	Plant & Machine controls	ผู้ประกอบอาชีพ งานพื้นฐาน		
ชาย	3,867.8	165.6	213.6	290.6	171.6	364.7	109.6	861.5	1,006.6	668.0	16.1	MALE			
ต่ำกว่า 1,501 บาท	7.1	-	-	-	-	0.6	0.2	1.7	-	4.6	-	Less than 1,501 Baht			
1,501 - 2,500 บาท	14.5	-	-	-	-	-	1.6	2.9	1.9	8.2	-	1,501 - 2,500 Baht			
2,501 - 3,500 บาท	37.0	-	0.3	0.4	0.2	1.2	3.0	2.2	7.9	21.8	-	2,501 - 3,500 Baht			
3,501 - 4,500 บาท	44.9	-	0.4	1.1	-	0.4	5.8	5.5	3.0	28.7	-	3,501 - 4,500 Baht			
4,501 - 5,500 บาท	78.5	11.0	-	0.1	0.2	4.9	8.4	8.3	7.8	38.0	-	4,501 - 5,500 Baht			
5,501 - 6,500 บาท	148.1	1.2	1.3	0.6	0.9	7.4	14.8	21.9	12.7	87.6	-	5,501 - 6,500 Baht			
6,501 - 7,500 บาท	172.8	3.6	0.4	3.8	1.2	14.9	13.0	31.9	29.6	74.4	-	6,501 - 7,500 Baht			
7,501 - 10,000 บาท	1,457.3	16.9	8.2	14.8	48.3	144.9	41.5	342.3	486.4	352.5	1.6	7,501 - 10,000 Baht			
10,001 - 15,000 บาท	1,077.9	20.6	23.4	79.1	68.6	134.6	17.3	341.8	345.2	44.2	3.1	10,001 - 15,000 Baht			
15,001 - 20,000 บาท	312.3	14.2	36.7	67.8	32.5	18.8	2.0	63.1	70.6	3.5	3.1	15,001 - 20,000 Baht			
20,001 - 30,000 บาท	295.2	35.6	76.8	76.8	14.7	27.9	0.6	29.4	30.8	0.9	1.6	20,001 - 30,000 Baht			
มากกว่า 30,000 บาท	188.9	62.0	63.2	43.2	3.9	3.6	0.3	6.0	6.1	0.6	-	More than 30,000 Baht			
ไม่ทราบ	33.4	0.5	2.9	3.0	1.1	5.5	1.3	4.7	4.6	3.3	6.6	Unknown			
หญิง	3,297.8	109.1	344.9	332.4	429.6	447.4	48.1	279.1	660.6	641.4	5.3	FEMALE			
ต่ำกว่า 1,501 บาท	8.8	-	-	-	-	0.4	0.2	4.3	0.1	3.8	-	Less than 1,501 Baht			
1,501 - 2,500 บาท	21.9	-	0.5	-	-	1.0	1.3	4.5	1.3	13.4	-	1,501 - 2,500 Baht			
2,501 - 3,500 บาท	36.3	-	1.0	-	0.3	1.9	2.2	4.1	3.7	23.1	-	2,501 - 3,500 Baht			
3,501 - 4,500 บาท	61.8	-	0.1	-	-	6.0	4.7	5.7	4.6	40.6	-	3,501 - 4,500 Baht			
4,501 - 5,500 บาท	70.9	3.7	0.9	0.1	0.7	10.0	4.3	3.4	6.7	41.2	-	4,501 - 5,500 Baht			
5,501 - 6,500 บาท	121.1	0.2	3.3	1.0	3.7	15.9	6.4	8.9	9.6	72.1	-	5,501 - 6,500 Baht			
6,501 - 7,500 บาท	145.7	2.5	0.7	3.3	8.7	25.0	8.7	14.2	21.5	61.2	-	6,501 - 7,500 Baht			
7,501 - 10,000 บาท	1,378.2	4.2	21.0	31.2	107.7	252.0	15.3	166.9	439.7	337.9	2.5	7,501 - 10,000 Baht			
10,001 - 15,000 บาท	722.9	11.4	69.4	105.9	184.9	105.8	3.5	50.4	151.4	40.3	-	10,001 - 15,000 Baht			
15,001 - 20,000 บาท	318.0	22.9	72.5	93.9	77.8	15.7	0.4	12.3	16.5	6.0	-	15,001 - 20,000 Baht			
20,001 - 30,000 บาท	294.1	30.6	85.0	74.5	32.5	6.3	0.3	3.0	1.9	-	-	20,001 - 30,000 Baht			
มากกว่า 30,000 บาท	143.3	31.6	86.2	14.6	5.9	4.7	-	-	-	-	0.3	More than 30,000 Baht			
ไม่ทราบ	34.8	2.1	4.3	7.9	7.5	2.8	0.7	1.6	3.5	1.9	2.5	Unknown			

ตารางที่ 18 จำนวนลูกจ้าง จำแนกตามอาชีพ ระดับของรายได้ เพศ และเขตการปกครอง ภาคกลาง (ต่อ)
TABLE 18 EMPLOYEE BY OCCUPATION, INCOME CLASS, SEX AND AREA, CENTRAL REGION(Contd.)

ไตรมาสที่ 2/2560 : Quarter 2/2017

ในเขตเทศบาล MUNICIPAL AREA

หน่วยเป็นพัน : in Thousands

ระดับของรายได้	รวม	อาชีพ Occupation										ผู้ประกอบอาชีพ งานพื้นฐาน Elementary occupations	คนงานซึ่งมี ได้จำแนกไว้ ในหมวดอื่น Not classifiable	INCOME CLASS
		ผู้บัญญัติกฎหมาย Legislators & Managers	ผู้ประกอบวิชาชีพ ด้านต่างๆ Professional	เจ้าหน้าที่เทคนิค และผู้ประกอบ วิชาชีพ Technicians	เสมียน Clerks	ผู้จำหน่ายสินค้า Service Workers	ด้านการเกษตร ป่าไม้และประมง & Fishery	ช่างฝีมือและผู้ปฏิบัติ งานที่เกี่ยวข้อง Craft & associat	ผู้ควบคุมเครื่องจักร งานด้านการประกอบ controlors	ผู้ประกอบอาชีพ งานพื้นฐาน Elementary occupations	คนงานซึ่งมี ได้จำแนกไว้ ในหมวดอื่น Not classifiable			
ยอดรวม	3,476.7	136.8	304.0	340.6	310.3	480.4	43.7	525.3	805.7	513.7	16.1	TOTAL		
ชาย	1,857.4	76.3	131.2	159.6	96.1	207.6	33.7	394.2	479.2	267.5	12.1	MALE		
ต่ำกว่า 1,501 บาท	2.6	-	-	-	-	-	-	0.6	-	2.0	-	Less than 1,501 Baht		
1,501 - 2,500 บาท	2.6	-	-	-	-	-	-	0.9	0.2	1.5	-	1,501 - 2,500 Baht		
2,501 - 3,500 บาท	8.0	-	0.3	-	0.2	0.4	0.6	0.7	0.1	5.7	-	2,501 - 3,500 Baht		
3,501 - 4,500 บาท	14.2	-	0.3	0.7	-	0.4	0.8	2.2	0.6	9.3	-	3,501 - 4,500 Baht		
4,501 - 5,500 บาท	20.9	2.0	-	0.1	0.2	2.3	1.5	2.2	1.8	10.8	-	4,501 - 5,500 Baht		
5,501 - 6,500 บาท	47.3	0.2	0.3	0.6	0.9	4.2	5.1	6.0	5.5	24.7	-	5,501 - 6,500 Baht		
6,501 - 7,500 บาท	56.4	0.0	0.4	3.2	0.6	8.6	1.7	8.4	10.5	23.2	-	6,501 - 7,500 Baht		
7,501 - 10,000 บาท	672.9	3.6	2.3	6.8	24.3	79.1	11.8	146.2	235.3	163.3	0.2	7,501 - 10,000 Baht		
10,001 - 15,000 บาท	560.0	11.9	15.6	41.6	36.2	78.4	11.5	169.7	172.9	21.8	0.5	10,001 - 15,000 Baht		
15,001 - 20,000 บาท	171.2	7.3	22.9	34.1	21.3	11.7	0.2	34.2	33.9	2.6	3.1	15,001 - 20,000 Baht		
20,001 - 30,000 บาท	166.4	18.4	48.6	43.3	8.9	16.1	0.3	16.7	11.9	0.6	1.6	20,001 - 30,000 Baht		
มากกว่า 30,000 บาท	110.6	32.6	38.3	26.8	2.8	2.1	-	3.3	4.0	0.6	-	More than 30,000 Baht		
ไม่ทราบ	24.3	0.3	2.2	2.4	0.6	4.5	0.2	3.2	2.6	1.7	6.6	Unknown		
หญิง	1,619.3	60.5	172.8	181.0	214.2	272.8	10.0	131.2	326.6	246.1	4.1	FEMALE		
ต่ำกว่า 1,501 บาท	3.7	-	-	-	-	-	-	2.1	-	1.6	-	Less than 1,501 Baht		
1,501 - 2,500 บาท	5.8	-	-	-	-	0.7	0.3	0.5	-	4.3	-	1,501 - 2,500 Baht		
2,501 - 3,500 บาท	10.3	-	0.3	-	-	1.5	0.6	2.2	0.6	5.3	-	2,501 - 3,500 Baht		
3,501 - 4,500 บาท	20.8	-	-	-	-	2.9	0.8	3.0	3.7	10.5	-	3,501 - 4,500 Baht		
4,501 - 5,500 บาท	21.6	0.8	0.3	0.1	0.2	3.6	0.4	2.3	2.0	12.1	-	4,501 - 5,500 Baht		
5,501 - 6,500 บาท	41.9	-	1.8	0.6	1.8	8.6	1.2	3.8	3.9	20.4	-	5,501 - 6,500 Baht		
6,501 - 7,500 บาท	51.9	0.1	0.4	1.4	4.8	15.8	0.5	4.9	9.5	14.6	-	6,501 - 7,500 Baht		
7,501 - 10,000 บาท	689.1	2.9	9.2	17.2	47.1	149.3	4.1	84.6	223.0	149.8	2.0	7,501 - 10,000 Baht		
10,001 - 15,000 บาท	367.8	6.4	28.8	50.6	92.9	67.9	1.5	21.1	77.7	20.9	-	10,001 - 15,000 Baht		
15,001 - 20,000 บาท	167.2	9.8	37.5	53.8	38.9	12.1	0.2	3.4	5.7	5.6	-	15,001 - 20,000 Baht		
20,001 - 30,000 บาท	132.5	17.9	46.0	42.6	19.1	4.1	0.3	1.8	0.7	-	-	20,001 - 30,000 Baht		
มากกว่า 30,000 บาท	81.9	20.7	46.2	7.2	2.9	4.7	-	-	-	-	0.3	More than 30,000 Baht		
ไม่ทราบ	24.7	2.1	2.3	7.5	6.6	1.6	0.2	1.6	-	1.0	1.8	Unknown		

ตารางที่ 18 จำนวนลูกจ้าง จำแนกตามอาชีพ ระดับของรายได้ เพศ และเขตการปกครอง ภาคกลาง (ต่อ)
TABLE 18 EMPLOYEE BY OCCUPATION, INCOME CLASS, SEX AND AREA, CENTRAL REGION (Contd.)

ระดับของรายได้	เขตเทศบาล NON-MUNICIPAL AREA														รวม	รวม	Income Class
	อาชีพ Occupation																
	ผู้บัญญัติกฎหมาย & Managers	ผู้ประกอบวิชาชีพ ด้านต่างๆ	เจ้าหน้าที่เทคนิค และผู้ประกอบ วิชาชีพ	เสมียน	พนักงานบริการ ผู้จำหน่ายสินค้า	Service Workers	ด้านการเกษตร ป่าไม้และประมง & Fishery	ช่างฝีมือและผู้ปฏิบัติ งานที่เกี่ยวข้อง	Craft & associat	ผู้ควบคุมเครื่องจักร งานด้านการประกอบ	Plant & Machine controlors	ผู้ประกอบการอาชีพ งานพื้นฐาน	Elementary occupations	Not classifiable			
ยอดรวม	137.9	254.5	282.4	290.9	331.6	114.0	615.2	861.5	795.7	5.2	TOTAL						
ชาย	89.3	82.4	131.0	75.5	157.0	76.0	467.3	527.5	400.4	4.0	MALE						
ต่ำกว่า 1,501 บาท	-	-	-	-	0.6	0.2	1.1	-	2.6	-	Less than 1,501 Baht						
1,501 - 2,500 บาท	-	-	-	-	-	1.6	2.0	1.7	6.6	-	1,501 - 2,500 Baht						
2,501 - 3,500 บาท	-	-	0.4	-	0.8	2.4	1.5	7.8	16.2	-	2,501 - 3,500 Baht						
3,501 - 4,500 บาท	-	0.1	0.4	-	-	5.0	3.3	2.5	19.4	-	3,501 - 4,500 Baht						
4,501 - 5,500 บาท	9.0	-	-	-	2.6	6.9	6.0	6.0	27.2	-	4,501 - 5,500 Baht						
5,501 - 6,500 บาท	1.0	1.0	-	-	3.2	9.7	15.9	7.2	62.9	-	5,501 - 6,500 Baht						
6,501 - 7,500 บาท	3.6	-	0.6	0.6	6.4	11.3	23.5	19.2	51.2	-	6,501 - 7,500 Baht						
7,501 - 10,000 บาท	13.3	5.9	8.0	24.0	65.9	29.6	196.0	251.1	189.2	1.4	7,501 - 10,000 Baht						
10,001 - 15,000 บาท	8.7	7.9	37.5	32.5	56.2	5.8	172.1	172.3	22.4	2.6	10,001 - 15,000 Baht						
15,001 - 20,000 บาท	6.9	13.8	33.7	11.2	7.1	1.8	28.9	36.8	0.9	-	15,001 - 20,000 Baht						
20,001 - 30,000 บาท	17.2	28.2	33.5	5.7	11.8	0.4	12.7	18.9	0.4	-	20,001 - 30,000 Baht						
มากกว่า 30,000 บาท	29.4	24.9	16.4	1.1	1.5	0.3	2.7	2.1	-	-	More than 30,000 Baht						
ไม่ทราบ	0.2	0.7	0.6	0.5	0.9	1.1	1.6	2.0	1.5	-	Unknown						
หญิง	48.6	172.1	151.4	215.4	174.6	38.1	147.9	334.0	395.3	1.2	FEMALE						
ต่ำกว่า 1,501 บาท	-	-	-	-	0.4	0.2	2.3	0.1	2.2	-	Less than 1,501 Baht						
1,501 - 2,500 บาท	-	0.5	-	-	0.3	1.0	4.0	1.3	9.1	-	1,501 - 2,500 Baht						
2,501 - 3,500 บาท	-	0.7	-	0.3	0.4	1.6	2.0	3.2	17.9	-	2,501 - 3,500 Baht						
3,501 - 4,500 บาท	-	0.1	-	-	3.1	3.9	2.8	1.0	30.1	-	3,501 - 4,500 Baht						
4,501 - 5,500 บาท	2.9	0.6	-	0.5	6.5	3.9	1.2	4.7	29.1	-	4,501 - 5,500 Baht						
5,501 - 6,500 บาท	0.2	1.5	0.4	1.9	7.3	5.3	5.2	5.7	51.8	-	5,501 - 6,500 Baht						
6,501 - 7,500 บาท	2.4	0.2	1.9	3.9	9.2	8.3	9.2	12.1	46.7	-	6,501 - 7,500 Baht						
7,501 - 10,000 บาท	1.3	11.8	13.9	60.6	102.7	11.2	82.3	216.8	188.1	0.5	7,501 - 10,000 Baht						
10,001 - 15,000 บาท	5.1	40.6	55.3	92.0	37.9	2.0	29.2	73.7	19.3	-	10,001 - 15,000 Baht						
15,001 - 20,000 บาท	13.1	35.0	40.1	38.9	3.6	0.2	8.8	10.9	0.3	-	15,001 - 20,000 Baht						
20,001 - 30,000 บาท	12.7	39.0	31.9	13.4	2.2	-	1.1	1.2	-	-	20,001 - 30,000 Baht						
มากกว่า 30,000 บาท	10.9	40.0	7.5	3.0	-	-	-	-	-	-	More than 30,000 Baht						
ไม่ทราบ	-	1.9	0.4	0.9	1.2	0.6	-	3.5	0.9	0.7	Unknown						

ตารางที่ 19 จำนวนลูกจ้าง จำนวนสถานอุตสาหกรรม ระดับของรายได้ ภาคกลาง
TABLE 19 EMPLOYEE BY INDUSTRY, INCOME CLASS , CENTRAL REGION

ไตรมาสที่ 2/2560 : Quarter 2/2017

หน่วยเป็นพัน : in Thousands

ระดับของรายได้	อุตสาหกรรม Industry											TOTAL	INCOME CLASS
	รวม	เกษตรกรรม และการประมง และป่าไม้	การทำเหมืองแร่ และเหมืองหิน	การผลิต	ไฟฟ้า ก๊าซ ไฮโดรเจนและไอน้ำ	ไอพ่น ก๊าซ และประปา	จัดหน้า บำบัดน้ำเสีย และประปา	การก่อสร้าง	การก่อสร้าง การขนถ่ายสินค้า	การขนส่ง และ สถานที่เก็บสินค้า	ที่พักแรมและ บริการด้านอาหาร		
Total	Agriculture	Mining	Manufacturing	Electricity	Water supply	sewage,waste	Construction	Transport, storage	Transportation	and food service	and communication	intermediation	
ยอดรวม	7,165.6	496.3	26.2	3,062.8	62.1	28.1	463.7	758.7	275.2	283.3	45.3	133.5	
ต่ำกว่า 1,501 บาท	15.9	3.8	-	6.1	-	-	0.3	2.9	-	-	-	-	Less than 1,501 Baht
1,501 - 2,500 บาท	36.4	15.2	-	9.8	-	-	1.9	1.3	0.7	1.0	-	-	1,501 - 2,500 Baht
2,501 - 3,500 บาท	73.3	34.3	0.9	11.4	-	-	5.1	8.7	2.4	1.3	-	-	2,501 - 3,500 Baht
3,501 - 4,500 บาท	106.7	60.2	1.0	15.3	-	0.3	6.7	7.3	1.2	3.9	0.4	-	3,501 - 4,500 Baht
4,501 - 5,500 บาท	149.4	62.1	2.5	16.2	-	0.4	13.5	11.0	2.4	7.7	-	0.1	4,501 - 5,500 Baht
5,501 - 6,500 บาท	269.2	106.5	0.9	44.4	0.2	1.5	33.3	21.5	2.5	19.0	-	0.5	5,501 - 6,500 Baht
6,501 - 7,500 บาท	318.5	68.2	1.3	84.3	1.9	5.7	43.6	31.4	2.8	22.7	0.3	3.8	6,501 - 7,500 Baht
7,501 - 10,000 บาท	2,855.5	108.1	8.0	1,499.6	9.0	7.9	206.5	395.1	66.9	148.4	5.6	14.4	7,501 - 10,000 Baht
10,001 - 15,000 บาท	1,800.8	27.4	7.9	850.8	10.5	2.8	103.7	221.5	100.4	52.8	11.6	40.7	10,001 - 15,000 Baht
15,001 - 20,000 บาท	630.4	5.0	1.2	269.3	6.3	3.1	17.3	69.0	35.2	14.8	6.2	23.4	15,001 - 20,000 Baht
20,001 - 30,000 บาท	529.2	1.8	-	159.0	9.0	3.9	18.8	28.3	34.2	6.1	9.6	28.1	20,001 - 30,000 Baht
มากกว่า 30,000 บาท	332.2	1.0	2.4	83.2	22.6	1.7	8.4	14.8	25.1	1.9	11.6	17.2	More than 30,000 Baht
ไม่ทราบ	68.2	2.7	0.2	13.3	2.6	0.9	4.6	6.1	1.4	3.7	0.1	5.3	Unknown

ตารางที่ 19 จำนวนลูกจ้างจำแนกตามอุตสาหกรรม ระดับของรายได้ ภาคกลาง (ต่อ)

TABLE 19 EMPLOYEE BY INDUSTRY, INCOME CLASS , CENTRAL REGION (Contd.)

ไตรมาสที่ 2/2560 : Quarter 2/2017

หน่วยเป็นพัน : in Thousands

ระดับของรายได้	อุตสาหกรรม (ต่อ) Industry (Contd.)											TOTAL	INCOME CLASS
	กิจกรรม อสังหาริมทรัพย์ Real estate activities	กิจกรรมทางวิชาชีพ วิทย์และเทคโนโลยี Professional/scientific technical activities	การบริหารสนับสนุน และป้องกันประเทศ Administrative support service activities	การบริหารราชการ ป้องกันประเทศ Public admini- stration defence	การศึกษา Education	กิจกรรมด้านสุขภาพ งานสังคมสงเคราะห์ Health and social work	ศิลปะ ความบันเทิง และนันทนาการ Art, entertainment	บริการด้านอื่นๆ Other service	งานในครัวเรือน ส่วนบุคคล Activities of household	กิจกรรมของ องค์กร Extra- territorial	ไม่ทราบ		
ยอดรวม	54.8	82.0	177.9	473.1	285.6	198.4	52.2	123.6	47.9	0.2	35.0		
ต่ำกว่า 1,501 บาท	-	-	0.1	-	-	0.5	0.4	1.2	0.7	-	-	Less than 1,501 Baht	
1,501 - 2,500 บาท	-	-	0.4	0.0	0.5	0.4	0.1	3.7	1.3	-	-	1,501 - 2,500 Baht	
2,501 - 3,500 บาท	-	0.4	0.8	0.2	-	0.6	1.8	3.9	1.6	-	-	2,501 - 3,500 Baht	
3,501 - 4,500 บาท	0.3	-	0.7	0.5	1.1	0.8	1.4	2.6	2.2	-	1.2	3,501 - 4,500 Baht	
4,501 - 5,500 บาท	0.4	0.4	2.3	15.1	1.5	0.9	1.6	8.1	3.4	-	-	4,501 - 5,500 Baht	
5,501 - 6,500 บาท	-	0.6	2.0	7.3	5.9	1.4	4.9	11.9	5.1	-	-	5,501 - 6,500 Baht	
6,501 - 7,500 บาท	1.2	1.9	6.8	17.6	6.0	3.0	3.4	9.2	3.5	-	-	6,501 - 7,500 Baht	
7,501 - 10,000 บาท	26.2	14.0	63.6	121.9	34.0	50.2	21.2	66.3	22.4	-	6.2	7,501 - 10,000 Baht	
10,001 - 15,000 บาท	12.7	21.2	87.1	100.8	57.7	48.8	13.0	12.8	7.6	0.2	8.8	10,001 - 15,000 Baht	
15,001 - 20,000 บาท	5.3	9.8	7.5	60.3	57.9	30.3	1.7	1.3	0.2	-	5.3	15,001 - 20,000 Baht	
20,001 - 30,000 บาท	7.6	22.7	5.2	95.1	57.6	37.1	2.4	1.0	-	-	1.6	20,001 - 30,000 Baht	
มากกว่า 30,000 บาท	1.0	9.4	0.7	49.0	58.8	21.5	-	0.5	-	-	1.4	More than 30,000 Baht	
ไม่ทราบ	-	1.7	0.9	5.2	4.5	3.1	0.3	1.3	-	-	10.4	Unknown	

ตารางที่ 19 จำนวนลูกจ้าง จำนวนตามอุตสาหกรรม ระดับของรายได้ ภาคกลาง
TABLE 19 EMPLOYEE BY INDUSTRY, INCOME CLASS , CENTRAL REGION

ไตรมาสที่ 2/2560 : Quarter 2/2017

หน่วยนับพัน : in Thousands

ระดับของรายได้	อุตสาหกรรม Industry											กิจกรรมการเงินและการประกันภัย Financial Intermediation	INCOME CLASS	
	รวม	เกษตรกรรม และการประมง Agriculture	การทำเหมืองแร่ และเหมืองหิน Mining	การผลิต ไฟฟ้า Manufacturing	ไฟฟ้า และก๊าซ และไอน้ำ Electricity	การจัดการน้ำ บำบัดน้ำเสีย และประปา Water supply sewage waste	การก่อสร้าง Construction	การขนส่ง การขุดเจาะ การขนถ่าย Transport, storage and communication	การขนส่ง สถานที่เก็บสินค้า Transportation and storage	ที่พักแรมและ บริการด้านอาหาร Accommodation and food service	ข้อมูลข่าวสาร และการสื่อสาร Information and communication			
ชาย	3,867.8	304.7	15.2	1,618.3	42.7	20.7	391.0	396.6	210.0	101.3	25.3	47.9	47.9	MALE
ต่ำกว่า 1,501 บาท	7.1	2.0	-	1.6	-	-	0.3	1.8	-	-	-	-	-	Less than 1,501 Baht
1,501 - 2,500 บาท	14.5	6.7	-	2.0	-	-	1.6	0.9	0.7	-	-	-	-	1,501 - 2,500 Baht
2,501 - 3,500 บาท	37.0	19.2	-	2.4	-	-	3.9	5.9	2.2	0.3	-	-	-	2,501 - 3,500 Baht
3,501 - 4,500 บาท	44.9	27.3	-	2.7	-	0.3	5.4	3.2	0.6	0.3	0.4	-	-	3,501 - 4,500 Baht
4,501 - 5,500 บาท	78.5	34.8	1.4	4.4	-	0.4	10.1	5.5	2.4	1.1	-	-	-	4,501 - 5,500 Baht
5,501 - 6,500 บาท	148.1	64.9	0.9	18.5	-	0.6	24.6	13.0	1.3	4.6	-	-	0.1	5,501 - 6,500 Baht
6,501 - 7,500 บาท	172.8	44.0	1.1	38.4	1.4	4.1	32.3	17.4	2.1	9.7	0.3	0.1	0.1	6,501 - 7,500 Baht
7,501 - 10,000 บาท	1,457.3	75.3	4.8	698.4	5.8	4.8	175.8	171.3	58.6	50.0	5.0	6.0	6.0	7,501 - 10,000 Baht
10,001 - 15,000 บาท	1,077.9	23.4	3.4	526.0	7.3	2.3	93.9	112.8	78.9	23.8	5.3	16.8	16.8	10,001 - 15,000 Baht
15,001 - 20,000 บาท	312.3	3.1	1.0	147.0	3.6	2.5	15.0	36.4	26.7	6.0	3.1	5.3	5.3	15,001 - 20,000 Baht
20,001 - 30,000 บาท	295.2	1.5	-	111.1	6.4	3.8	16.5	16.0	20.3	3.0	5.9	10.0	10.0	20,001 - 30,000 Baht
มากกว่า 30,000 บาท	188.9	0.9	2.4	61.1	16.6	1.1	7.6	8.8	15.4	1.6	5.3	7.9	7.9	More than 30,000 Baht
ไม่ทราบ	33.4	1.7	0.2	4.6	1.8	0.9	4.2	3.7	0.7	1.0	0.1	1.7	1.7	Unknown
หญิง	3,297.8	191.7	11.0	1,444.6	19.3	7.4	72.7	362.0	65.2	182.0	20.0	85.6	85.6	FEMALE
ต่ำกว่า 1,501 บาท	8.8	1.8	-	4.5	-	-	-	1.0	-	-	-	-	-	Less than 1,501 Baht
1,501 - 2,500 บาท	21.9	8.6	-	7.4	-	-	0.3	0.5	-	1.0	-	-	-	1,501 - 2,500 Baht
2,501 - 3,500 บาท	36.3	15.1	0.9	9.4	-	-	1.1	2.7	0.2	1.0	-	-	-	2,501 - 3,500 Baht
3,501 - 4,500 บาท	61.8	32.9	1.0	12.7	-	-	1.3	4.0	0.6	3.6	-	-	-	3,501 - 4,500 Baht
4,501 - 5,500 บาท	70.9	27.3	1.1	11.8	-	0.1	3.4	5.5	-	6.6	-	-	0.1	4,501 - 5,500 Baht
5,501 - 6,500 บาท	121.1	41.6	-	25.8	0.2	0.9	8.7	8.5	1.2	14.5	-	-	0.4	5,501 - 6,500 Baht
6,501 - 7,500 บาท	145.7	24.1	0.2	45.9	0.5	1.6	11.4	14.0	0.7	13.0	-	-	3.7	6,501 - 7,500 Baht
7,501 - 10,000 บาท	1,378.2	32.8	3.2	801.2	3.2	3.1	30.7	163.8	8.3	98.4	0.6	8.4	8.4	7,501 - 10,000 Baht
10,001 - 15,000 บาท	722.9	4.0	4.5	324.8	3.2	0.5	9.9	108.7	21.4	29.0	6.4	23.9	23.9	10,001 - 15,000 Baht
15,001 - 20,000 บาท	318.0	1.9	0.2	122.3	2.8	0.6	2.3	32.6	8.5	8.8	3.1	18.1	18.1	15,001 - 20,000 Baht
20,001 - 30,000 บาท	234.1	0.3	-	47.9	2.6	0.1	2.3	12.3	14.0	3.1	3.7	18.1	18.1	20,001 - 30,000 Baht
มากกว่า 30,000 บาท	143.3	0.2	-	22.1	6.1	0.6	0.9	6.0	9.7	0.3	6.3	9.3	9.3	More than 30,000 Baht
ไม่ทราบ	34.8	1.0	-	8.7	0.8	-	0.4	2.5	0.7	2.7	-	3.6	3.6	Unknown

ตารางที่ 19 จำนวนลูกจ้าง จำแนกตามอุตสาหกรรม ระดับของรายได้ และเพศ ภาคกลาง (ต่อ)

TABLE 19 EMPLOYEE BY INDUSTRY, INCOME CLASS AND SEX, CENTRAL REGION (Contd.)

หน่วยนับพัน : in Thousands

ระดับของรายได้	อุตสาหกรรม (ต่อ) Industry (Contd.)											ไม่ทราบ	INCOME CLASS
	กิจกรรมอสังหาริมทรัพย์ Real estate activities	กิจกรรมทางวิชาชีพ วิทยาศาสตร์ Professional/scientific activities	การบริหารสนับสนุน และบริการสนับสนุน Administrative and support service activities	การบริหารราชการ ปกป้องประเทศ Public administration and defence	การศึกษา Education	กิจกรรมด้านสุขภาพ งานสังคมสงเคราะห์ Health and social work	ศิลปะ ความบันเทิง และนันทนาการ Art, entertainment	บริการด้านอื่นๆ Other service	งานในครัวเรือน ส่วนบุคคล Activities of household	กิจกรรมขององค์กร Extra-territorial	ไม่ทราบ Unknown		
ชาย	20.0	38.8	116.6	278.0	80.3	45.3	23.9	61.7	11.2	-	18.4		MALE
ต่ำกว่า 1,501 บาท	-	-	0.1	-	-	-	0.4	0.7	0.2	-	-	-	Less than 1,501 Baht
1,501 - 2,500 บาท	-	-	0.3	-	-	-	0.1	1.9	-	-	-	-	1,501 - 2,500 Baht
2,501 - 3,500 บาท	-	-	0.8	0.2	-	-	0.3	2.0	0.2	-	-	-	2,501 - 3,500 Baht
3,501 - 4,500 บาท	-	-	0.7	0.3	0.5	-	1.2	0.9	-	-	1.2	-	3,501 - 4,500 Baht
4,501 - 5,500 บาท	0.4	0.2	1.4	11.0	-	-	0.9	4.3	0.3	-	-	-	4,501 - 5,500 Baht
5,501 - 6,500 บาท	-	0.3	1.0	5.0	0.5	0.8	2.6	7.9	1.5	-	-	-	5,501 - 6,500 Baht
6,501 - 7,500 บาท	-	0.6	4.0	8.1	0.4	1.3	2.7	4.2	0.6	-	-	-	6,501 - 7,500 Baht
7,501 - 10,000 บาท	8.3	8.6	28.5	85.0	8.5	11.9	6.9	35.4	4.9	-	3.3	-	7,501 - 10,000 Baht
10,001 - 15,000 บาท	7.0	9.0	72.2	51.1	15.7	12.2	6.8	2.3	3.4	-	4.4	-	10,001 - 15,000 Baht
15,001 - 20,000 บาท	1.0	3.5	4.9	29.0	14.4	6.6	1.3	0.3	0.1	-	1.7	-	15,001 - 20,000 Baht
20,001 - 30,000 บาท	2.3	11.4	2.6	54.5	20.1	7.0	0.5	0.7	-	-	1.6	-	20,001 - 30,000 Baht
มากกว่า 30,000 บาท	1.0	4.3	-	30.3	19.1	4.4	-	-	-	-	1.1	-	More than 30,000 Baht
ไม่ทราบ	-	0.9	0.2	3.5	1.0	1.2	0.2	1.0	-	-	5.1	-	Unknown
หญิง	34.8	43.1	61.4	195.0	205.2	153.2	28.3	61.9	36.7	0.2	16.5		FEMALE
ต่ำกว่า 1,501 บาท	-	-	-	-	-	0.5	-	0.5	0.5	-	-	-	Less than 1,501 Baht
1,501 - 2,500 บาท	-	-	0.1	0.0	0.5	0.4	-	1.8	1.3	-	-	-	1,501 - 2,500 Baht
2,501 - 3,500 บาท	-	0.4	-	-	-	0.6	1.4	1.9	1.4	-	-	-	2,501 - 3,500 Baht
3,501 - 4,500 บาท	0.3	-	-	0.2	0.6	0.8	0.1	1.7	2.2	-	-	-	3,501 - 4,500 Baht
4,501 - 5,500 บาท	-	0.2	0.9	4.1	1.5	0.9	0.7	3.8	3.0	-	-	-	4,501 - 5,500 Baht
5,501 - 6,500 บาท	-	0.3	1.0	2.3	5.3	0.6	2.3	4.0	3.6	-	-	-	5,501 - 6,500 Baht
6,501 - 7,500 บาท	1.2	1.3	2.8	9.5	5.6	1.8	0.7	5.0	2.9	-	-	-	6,501 - 7,500 Baht
7,501 - 10,000 บาท	17.9	5.4	35.1	36.8	25.5	38.2	14.4	30.8	17.5	-	2.9	-	7,501 - 10,000 Baht
10,001 - 15,000 บาท	5.7	12.2	14.9	49.7	42.0	36.6	6.2	10.5	4.1	0.2	4.4	-	10,001 - 15,000 Baht
15,001 - 20,000 บาท	4.3	6.3	2.6	31.3	43.5	23.7	0.5	0.9	0.1	-	3.7	-	15,001 - 20,000 Baht
20,001 - 30,000 บาท	5.3	11.3	2.7	40.7	37.5	30.1	1.9	0.3	-	-	0.3	-	20,001 - 30,000 Baht
มากกว่า 30,000 บาท	-	5.1	0.7	18.7	39.7	17.1	-	0.5	-	-	0.3	-	More than 30,000 Baht
ไม่ทราบ	-	0.8	0.7	1.7	3.6	1.9	0.1	0.3	-	-	5.3	-	Unknown

ตารางที่ 19 จำนวนลูกจ้าง จำแนกตามอุตสาหกรรม ระดับของรายได้ เพศ และเขตการปกครอง ภาคกลาง (ต่อ)

TABLE 19 EMPLOYEE BY INDUSTRY, INCOME CLASS, SEX AND AREA, CENTRAL REGION (Contd.)

ไตรมาสที่ 2/2560 : Quarter 2/2017

ในเขตเทศบาล MUNICIPAL AREA

หน่วยเป็นพัน : In Thousands

ระดับของรายได้	อุตสาหกรรม Industry											TOTAL	INCOME CLASS
	รวม	เกษตรกรรม การปศุสัตว์ และการประมง Agriculture	การป่าไม้ และเหมืองแร่ และเหมืองหิน Mining	การทำ เหมืองแร่ และเหมืองหิน Mining	การผลิต Manufacturing	ไฟฟ้า ก๊าซ ไอน้ำระบบปรับอากาศ และประปา Electricity	การจัดหาน้ำ ป่าไม้ และประปา Water supply sewerage, waste	การก่อสร้าง Construction	การขนส่ง การขนถ่าย การขนส่ง Transport, storage	การขนส่ง และ สถานที่เก็บสินค้า Transportation and storage	ที่พักแรมและ บริการด้านอาหาร Accommodation and food service		
ยอดรวม	3,476.7	115.2	8.8	1,492.3	28.2	14.1	186.7	396.2	157.1	187.8	23.3	84.5	84.5
ชาย	1,857.4	75.7	5.9	809.6	19.1	10.2	159.1	202.1	123.0	66.9	12.1	32.4	32.4
ต่ำกว่า 1,501 บาท	2.6	0.8	-	0.5	-	-	-	1.0	-	-	-	-	-
1,501 - 2,500 บาท	2.6	0.4	-	0.9	-	-	0.3	0.1	-	-	-	-	-
2,501 - 3,500 บาท	8.0	3.4	-	0.6	-	-	1.5	0.1	0.4	0.3	-	-	-
3,501 - 4,500 บาท	14.2	6.6	-	0.9	-	0.3	2.3	0.2	0.2	0.2	-	-	-
4,501 - 5,500 บาท	20.9	8.0	-	2.2	-	-	2.1	2.7	1.1	0.2	-	-	-
5,501 - 6,500 บาท	47.3	17.7	-	4.5	-	0.2	8.2	5.5	0.8	1.9	-	-	-
6,501 - 7,500 บาท	56.4	8.2	0.1	13.8	0.1	2.8	8.8	8.9	1.4	5.4	0.3	0.1	0.1
7,501 - 10,000 บาท	672.9	18.3	1.6	345.9	1.8	1.3	65.4	83.6	38.3	31.5	1.2	4.6	4.6
10,001 - 15,000 บาท	560.0	9.8	1.7	271.0	1.3	0.9	42.4	63.1	42.6	19.1	2.9	10.9	10.9
15,001 - 20,000 บาท	171.2	1.2	0.4	73.5	2.2	1.8	8.4	24.3	14.1	3.8	0.3	3.5	3.5
20,001 - 30,000 บาท	166.4	0.5	-	59.1	2.9	1.8	13.4	4.9	12.8	3.0	2.8	6.0	6.0
มากกว่า 30,000 บาท	110.6	0.2	2.1	33.4	9.0	1.1	4.7	4.4	10.7	0.9	4.6	5.4	5.4
ไม่ทราบ	24.3	0.6	-	3.2	1.8	-	1.6	3.6	0.7	0.6	0.1	1.7	1.7
หญิง	1,619.3	39.6	3.0	682.7	9.1	4.0	27.6	194.1	34.2	120.9	11.2	52.2	52.2
ต่ำกว่า 1,501 บาท	3.7	0.7	-	2.3	-	-	-	-	-	-	-	-	-
1,501 - 2,500 บาท	5.8	1.7	-	1.3	-	-	-	-	-	0.6	-	-	-
2,501 - 3,500 บาท	10.3	3.5	-	3.5	-	-	0.1	0.5	0.2	0.7	-	-	-
3,501 - 4,500 บาท	20.8	7.1	-	7.6	-	-	0.2	0.8	0.2	1.6	-	-	-
4,501 - 5,500 บาท	21.6	5.5	-	5.7	-	-	1.1	2.6	-	2.6	-	-	-
5,501 - 6,500 บาท	41.9	9.1	-	7.8	-	0.3	2.6	3.2	-	9.9	-	0.3	0.3
6,501 - 7,500 บาท	51.9	3.7	0.1	17.0	-	0.4	4.0	4.7	0.1	8.4	-	2.7	2.7
7,501 - 10,000 บาท	689.1	5.5	0.8	383.5	0.4	2.4	12.5	90.4	3.6	62.3	0.1	3.4	3.4
10,001 - 15,000 บาท	367.8	0.8	2.1	158.3	2.4	0.1	5.5	59.8	7.0	21.2	2.2	15.8	15.8
15,001 - 20,000 บาท	167.2	1.1	-	52.6	1.8	0.6	1.2	20.2	4.0	8.1	1.7	11.5	11.5
20,001 - 30,000 บาท	132.5	0.3	-	26.9	1.2	0.1	-	6.2	10.2	3.1	1.4	9.1	9.1
มากกว่า 30,000 บาท	81.9	-	-	11.5	2.5	-	0.4	4.2	8.3	0.3	5.8	6.1	6.1
ไม่ทราบ	24.7	0.5	-	4.8	0.8	-	-	1.6	0.7	2.3	-	3.2	3.2

ตารางที่ 19 จำนวนลูกจ้าง จำแนกตามอุตสาหกรรม ระดับของรายได้ เพศ และเขตภาคกลาง (ต่อ)

TABLE 19 EMPLOYEE BY INDUSTRY, INCOME CLASS, SEX AND AREA, CENTRAL REGION (Contd.)

ระดับของรายได้	ในเขตเทศบาล MUNICIPAL AREA												รวมทั้งหมด	ทั้งหมด : in Thousands
	อุตสาหกรรม (ต่อ) Industry (Contd.)													
	กิจกรรม อสังหาริมทรัพย์ Real estate activities	กิจกรรมทางวิชาชีพ วิชาชีพและเทคโนโลยี Professional, scientific technical activities	การบริหารสนับสนุน และป้องกันประเทศ Administrative and support service activities	การบริหารราชการ ป้องกันประเทศ Public admin- istration defence	การศึกษา Education	กิจกรรมด้านสุขภาพ งานสังคมสงเคราะห์ Health and social work	ศิลปะ ความบันเทิง และนันทนาการ Art, entertainment	บริการด้านอื่นๆ Other service	งานในครัวเรือน ส่วนบุคคล Activities of household	กิจกรรมของ องค์กร Extra- territorial	ไม่ทราบ Unknown	INCOME CLASS		
ยอดรวม	41.3	49.7	98.5	224.0	135.0	102.2	20.1	56.6	30.1	-	25.0	TOTAL		
ชาย	11.9	22.9	62.0	132.1	39.0	22.0	8.6	21.5	5.8	-	15.9	MALE		
ต่ำกว่า 1,501 บาท	-	-	0.1	-	-	-	-	0.2	-	-	-	Less than 1,501 Baht		
1,501 - 2,500 บาท	-	-	0.3	-	-	-	-	0.7	-	-	-	1,501 - 2,500 Baht		
2,501 - 3,500 บาท	-	-	0.6	0.2	-	-	0.3	0.6	0.1	-	-	2,501 - 3,500 Baht		
3,501 - 4,500 บาท	-	-	0.4	0.3	-	-	1.1	0.5	-	-	1.2	3,501 - 4,500 Baht		
4,501 - 5,500 บาท	0.0	0.2	1.0	2.0	-	-	0.3	1.0	0.1	-	-	4,501 - 5,500 Baht		
5,501 - 6,500 บาท	-	-	0.6	2.2	0.3	0.5	1.5	3.6	-	-	-	5,501 - 6,500 Baht		
6,501 - 7,500 บาท	-	0.2	1.2	1.5	0.2	0.9	0.4	1.7	0.4	-	-	6,501 - 7,500 Baht		
7,501 - 10,000 บาท	3.6	1.3	17.7	33.2	2.2	5.1	1.1	10.5	3.1	-	1.9	7,501 - 10,000 Baht		
10,001 - 15,000 บาท	4.9	6.3	35.7	25.3	7.3	5.1	2.6	1.8	2.1	-	3.3	10,001 - 15,000 Baht		
15,001 - 20,000 บาท	0.1	2.6	3.5	16.0	9.7	2.6	1.0	0.3	0.1	-	1.7	15,001 - 20,000 Baht		
20,001 - 30,000 บาท	2.3	9.6	0.9	30.9	10.1	3.0	0.0	0.7	-	-	1.6	20,001 - 30,000 Baht		
มากกว่า 30,000 บาท	0.8	1.9	-	17.8	8.9	3.6	-	-	-	-	1.1	More than 30,000 Baht		
ไม่ทราบ	-	0.9	0.2	2.6	0.3	1.2	0.2	-	-	-	5.1	Unknown		
หญิง	29.4	26.8	36.4	92.0	96.1	80.2	11.5	35.1	24.3	-	9.1	FEMALE		
ต่ำกว่า 1,501 บาท	-	-	-	-	-	0.1	-	0.5	0.1	-	-	Less than 1,501 Baht		
1,501 - 2,500 บาท	-	-	0.1	0.0	-	0.1	-	1.1	0.9	-	-	1,501 - 2,500 Baht		
2,501 - 3,500 บาท	-	-	-	-	-	0.1	0.5	0.7	0.7	-	-	2,501 - 3,500 Baht		
3,501 - 4,500 บาท	0.3	-	-	0.2	0.3	0.6	-	1.0	1.2	-	-	3,501 - 4,500 Baht		
4,501 - 5,500 บาท	-	0.2	0.2	1.0	0.1	0.2	-	0.7	1.7	-	-	4,501 - 5,500 Baht		
5,501 - 6,500 บาท	-	0.1	0.4	0.6	3.8	0.1	0.6	1.3	1.7	-	-	5,501 - 6,500 Baht		
6,501 - 7,500 บาท	0.7	0.2	0.2	2.7	1.5	0.5	0.1	3.1	1.7	-	-	6,501 - 7,500 Baht		
7,501 - 10,000 บาท	14.5	1.6	22.0	14.7	13.3	20.7	5.0	17.2	13.4	-	2.0	7,501 - 10,000 Baht		
10,001 - 15,000 บาท	5.0	4.9	8.9	26.5	15.2	15.5	3.2	8.4	2.9	-	2.2	10,001 - 15,000 Baht		
15,001 - 20,000 บาท	4.0	4.7	2.2	15.9	23.6	13.0	0.1	0.9	0.1	-	-	15,001 - 20,000 Baht		
20,001 - 30,000 บาท	4.9	10.3	1.8	19.6	16.2	19.0	1.9	0.3	-	-	-	20,001 - 30,000 Baht		
มากกว่า 30,000 บาท	-	4.3	-	9.5	20.0	8.8	-	-	-	-	0.3	More than 30,000 Baht		
ไม่ทราบ	-	0.5	0.7	1.2	2.3	1.6	0.1	-	-	-	4.5	Unknown		

ตารางที่ 19 จำนวนลูกจ้าง จำนวนสถานอุตสาหกรรม ระดับของรายได้ เพศ และเขตการปกครอง ภาคกลาง (ต่อ)

TABLE 19 EMPLOYEE BY INDUSTRY, INCOME CLASS, SEX AND AREA, CENTRAL REGION (Contd.)

หน่วยนับพัน : In Thousands

ระดับของรายได้	อุตสาหกรรม (ไร่) Industry (Contd.)											INCOME CLASS
	กิจกรรมอสังหาริมทรัพย์ Real estate activities	กิจกรรมทางวิชาชีพ วิทยาศาสตร์ และเทคนิค Professional/scientific technical activities	การบริหารสนับสนุน และป้องกันประเทศ Administrative and support service activities	การบริหารราชการป้องกันประเทศ Public administration defence	การศึกษา Education	กิจกรรมด้านสุขภาพ งานสังคมสงเคราะห์ Health and social work	ศิลปะ ความบันเทิง และนันทนาการ Art, entertainment and recreation	บริการอื่น ๆ Other service	งานในครัวเรือน ส่วนบุคคล Activities of household	กิจกรรมนอกเขต territorial	ไม่ทราบ Unknown	
ยอดรวม ชาย	13.5	32.2	79.5	249.1	150.6	96.3	32.1	66.9	17.8	0.2	10.0	TOTAL
ต่ำกว่า 1,501 บาท	8.1	15.9	54.5	146.0	41.4	23.3	15.3	40.2	5.4	-	2.5	MALE
1,501 - 2,500 บาท	-	-	-	-	-	-	0.4	0.5	0.2	-	-	Less than 1,501 Baht
2,501 - 3,500 บาท	-	-	-	-	-	-	0.1	1.2	-	-	-	1,501 - 2,500 Baht
3,501 - 4,500 บาท	-	-	0.2	-	-	-	-	1.3	0.1	-	-	2,501 - 3,500 Baht
4,501 - 5,500 บาท	0.4	-	0.2	9.0	-	-	0.1	0.5	-	-	-	3,501 - 4,500 Baht
5,501 - 6,500 บาท	-	0.3	0.4	2.8	0.3	0.3	1.1	4.3	1.5	-	-	4,501 - 5,500 Baht
6,501 - 7,500 บาท	-	0.4	2.8	6.6	0.2	0.3	2.3	2.5	0.2	-	-	5,501 - 6,500 Baht
7,501 - 10,000 บาท	4.7	7.3	10.8	51.8	6.3	6.9	5.8	25.0	1.8	-	1.4	6,501 - 7,500 Baht
10,001 - 15,000 บาท	2.0	2.7	36.5	25.8	8.4	7.1	4.1	0.6	1.4	-	1.1	7,501 - 10,000 Baht
15,001 - 20,000 บาท	0.9	0.9	1.4	13.0	4.8	4.0	0.3	-	-	-	-	10,001 - 15,000 Baht
20,001 - 30,000 บาท	-	1.9	1.7	23.5	10.0	4.0	0.5	-	-	-	-	15,001 - 20,000 Baht
มากกว่า 30,000 บาท	0.2	2.4	-	12.6	10.2	0.8	-	-	-	-	-	20,001 - 30,000 Baht
ไม่ทราบ	-	-	-	0.9	0.7	-	-	1.0	-	-	-	More than 30,000 Baht
หญิง	5.3	16.4	25.0	103.1	109.2	73.0	16.8	26.7	12.3	0.2	7.5	FEMALE
ต่ำกว่า 1,501 บาท	-	-	-	-	-	0.4	-	-	0.4	-	-	Less than 1,501 Baht
1,501 - 2,500 บาท	-	-	-	-	0.5	0.3	-	0.8	0.3	-	-	1,501 - 2,500 Baht
2,501 - 3,500 บาท	-	0.4	-	-	-	0.5	0.9	1.3	0.8	-	-	2,501 - 3,500 Baht
3,501 - 4,500 บาท	-	-	-	-	0.4	0.2	0.1	0.7	1.0	-	-	3,501 - 4,500 Baht
4,501 - 5,500 บาท	-	-	0.7	3.1	1.4	0.6	0.7	3.1	1.3	-	-	4,501 - 5,500 Baht
5,501 - 6,500 บาท	-	0.2	0.5	1.7	1.6	0.5	1.7	2.6	1.9	-	-	5,501 - 6,500 Baht
6,501 - 7,500 บาท	0.5	1.1	2.6	6.8	4.2	1.3	0.6	1.8	1.2	-	-	6,501 - 7,500 Baht
7,501 - 10,000 บาท	3.4	3.8	13.1	22.1	12.2	17.6	9.4	13.6	4.1	-	0.9	7,501 - 10,000 Baht
10,001 - 15,000 บาท	0.8	7.4	6.1	23.2	26.7	21.1	3.0	2.1	1.3	0.2	2.2	10,001 - 15,000 Baht
15,001 - 20,000 บาท	0.3	1.6	0.5	15.4	19.9	10.7	0.4	-	-	-	3.7	15,001 - 20,000 Baht
20,001 - 30,000 บาท	0.4	1.0	0.8	21.1	21.3	11.1	-	-	-	-	-	20,001 - 30,000 Baht
มากกว่า 30,000 บาท	-	0.8	0.7	9.2	19.7	8.3	-	0.5	-	-	-	More than 30,000 Baht
ไม่ทราบ	-	0.3	-	0.5	1.3	0.4	-	0.3	-	-	0.7	Unknown

ภาคเหนือ
NORTHERN REGION

สารบัญตารางสถิติ ภาคเหนือ

LIST OF STATISTICAL TABLES, NORTHERN REGION

ตารางที่	1	จำนวนประชากร จำแนกตามกลุ่มอายุ สถานภาพแรงงาน
TABLE	1	NUMBER OF POPULATION BY LABOR FORCE STATUS, AGE GROUP
ตารางที่	2	จำนวนประชากรอายุ 15 ปี ขึ้นไป จำแนกตามสถานภาพสมรส สถานภาพแรงงาน
TABLE	2	POPULATION 15 YEARS AND OVER BY MARITAL STATUS, LABOR FORCE STATUS
ตารางที่	3	จำนวนประชากรอายุ 15 ปีขึ้นไป จำแนกตามระดับการศึกษาที่สำเร็จ สถานภาพแรงงาน
TABLE	3	POPULATION 15 YEARS AND OVER BY LEVEL OF EDUCATIONAL ATTAINMENT, LABOR FORCE STATUS
ตารางที่	4	ผู้มีงานทำ จำแนกตามระดับการศึกษาที่สำเร็จ อาชีพ
TABLE	4	EMPLOYED PERSONS BY LEVEL OF EDUCATIONAL ATTAINMENT, OCCUPATION
ตารางที่	5	ผู้มีงานทำ จำแนกตามระดับการศึกษาที่สำเร็จ อุตสาหกรรม
TABLE	5	EMPLOYED PERSONS BY LEVEL OF EDUCATIONAL ATTAINMENT, INDUSTRY
ตารางที่	6	ผู้มีงานทำ จำแนกตามสถานภาพการทำงาน อาชีพ
TABLE	6	EMPLOYED PERSONS BY WORK STATUS, OCCUPATION
ตารางที่	7	ผู้มีงานทำ จำแนกตามสถานภาพการทำงาน อุตสาหกรรม
TABLE	7	EMPLOYED PERSONS BY WORK STATUS, INDUSTRY
ตารางที่	8	จำนวนผู้มีงานทำ จำแนกตามอาชีพ และอุตสาหกรรม
TABLE	8	EMPLOYED PERSONS BY OCCUPATION AND INDUSTRY
ตารางที่	9	ผู้มีงานทำ จำแนกตามอาชีพ จำนวนชั่วโมงทำงานต่อสัปดาห์ การมีเวลาเหลือพอที่จะทำงานเพิ่มขึ้น
TABLE	9	EMPLOYED PERSONS BY OCCUPATION, HOURS WORKED PER WEEK, AVAILABILITY FOR ADDITIONAL WORK
ตารางที่	10	ผู้มีงานทำ จำแนกตามอุตสาหกรรม จำนวนชั่วโมงทำงานต่อสัปดาห์ การมีเวลาเหลือพอที่จะทำงานเพิ่มขึ้น
TABLE	10	EMPLOYED PERSONS BY INDUSTRY, HOURS WORKED PER WEEK, AVAILABILITY FOR ADDITIONAL WORK

สารบัญตารางสถิติ ภาคเหนือ (ต่อ)

LIST OF STATISTICAL TABLES, NORTHERN REGION (Cont.)

ตารางที่	11	ผู้มีงานทำ จำแนกตามสถานภาพการทำงาน จำนวนชั่วโมงทำงานต่อสัปดาห์ การมีเวลาเหลือพอที่จะทำงานเพิ่มขึ้น
TABLE	11	EMPLOYED PERSONS BY WORK STATUS, HOURS WORKED PER WEEK, AVAILABILITY FOR ADDITIONAL WORK
ตารางที่	12	ผู้มีงานทำ จำแนกตามกลุ่มอายุ ชั่วโมงการทำงานต่อสัปดาห์ การมีเวลาเหลือพอที่จะทำงานเพิ่มขึ้น
TABLE	12	EMPLOYED PERSONS BY AGE GROUP, HOURS WORKED PER WEEK, AVAILABILITY FOR ADDITIONAL WORK
ตารางที่	13	จำนวนผู้ว่างงาน ที่หางานทำ จำแนกตามระยะเวลาที่หางานทำ ระดับการศึกษาที่สำเร็จ
TABLE	13	UNEMPLOYED PERSONS, SEEKING JOB BY DURATION OF SEEKING JOB, LEVEL OF EDUCATIONAL ATTAINMENT
ตารางที่	14	จำนวนผู้ว่างงาน ที่เคยทำงานมาก่อน จำแนกตามอาชีพที่ทำครั้งสุดท้าย อุตสาหกรรมที่ทำครั้งสุดท้าย
TABLE	14	UNEMPLOYED PERSONS, EVER WORKED BY LAST OCCUPATION, LAST INDUSTRY
ตารางที่	15	ลูกจ้าง จำแนกตามค่าจ้างเฉลี่ย ผลประโยชน์อื่นๆ ที่ได้รับ อุตสาหกรรม
TABLE	15	EMPLOYEE BY AVERAGE WAGE, FRINGE BENEFIT, INDUSTRY
ตารางที่	16	ลูกจ้างเอกชน จำแนกตามค่าจ้างเฉลี่ย ผลประโยชน์อื่นๆ ที่ได้รับ อุตสาหกรรม
TABLE	16	PRIVATE EMPLOYEE BY AVERAGE WAGE, FRINGE BENEFIT, INDUSTRY
ตารางที่	17	ลูกจ้างรัฐบาล จำแนกตามค่าจ้างเฉลี่ย ผลประโยชน์อื่นๆ ที่ได้รับ อุตสาหกรรม
TABLE	17	GOVERNMENT EMPLOYEE BY AVERAGE WAGE, FRINGE BENEFIT, INDUSTRY
ตารางที่	18	ลูกจ้าง จำแนกตาม อาชีพ ระดับของรายได้
TABLE	18	EMPLOYEE BY OCCUPATION, INCOME CLASS
ตารางที่	19	ลูกจ้าง จำแนกตาม อุตสาหกรรม ระดับของรายได้
TABLE	19	EMPLOYEE BY INDUSTRY, INCOME CLASS

ตารางที่ 1 จำนวนประชากรอายุ 15 ปีขึ้นไป จำแนกตามกลุ่มอายุ สถานภาพแรงงาน ภาคเหนือ

TABLE 1 POPULATION 15 YEARS AND OVER BY AGE GROUP, LABOR FORCE STATUS, NORTHERN REGION

ไตรมาสที่ 2/2560 : Quarter 2/2017

หน่วยเป็นพัน : in Thousands

สถานภาพแรงงาน	กลุ่มอายุ Age Group						LABOR FORCE STATUS			
	รวม Total	15-19	20-24	25-29	30-34	35-39		40-49	50-59	>= 60
ประชากรอายุ 15 ปีขึ้นไป	9,492.2	786.2	814.4	668.4	616.7	671.0	1,620.8	1,928.2	2,386.5	POPULATION 15 YEARS AND OVER
กำลังแรงงานรวม	6,352.4	157.4	521.9	566.1	544.0	590.0	1,441.7	1,580.9	950.4	Total Labor Force
1. กำลังแรงงานปัจจุบัน	6,281.6	154.9	516.8	563.0	541.0	585.4	1,426.2	1,560.6	933.8	1. Current labor force
1.1 ผู้มีงานทำ	6,209.0	146.8	482.9	548.6	537.4	584.1	1,422.1	1,556.5	930.6	1.1 Employed
- ทำงาน	6,092.6	146.0	479.5	543.1	526.6	576.4	1,396.2	1,522.1	902.8	- At work
- ไม่ทำงานแต่มีงานประจำ	116.5	0.9	3.4	5.5	10.9	7.7	25.9	34.4	27.8	- With job but not at work
1.2 ผู้ว่างงาน	72.6	8.0	33.9	14.4	3.6	1.3	4.1	4.2	3.1	1.2 Unemployed
- หางานทำ	15.7	0.9	6.5	4.0	0.7	1.0	1.1	0.5	0.9	- Looking for work
- ไม่หางานทำ/พร้อมที่จะทำงาน	56.9	7.1	27.4	10.4	2.9	0.3	2.9	3.7	2.3	- Not looking/available for work
2. กำลังแรงงานที่รอฤดูกาล	70.8	2.5	5.1	3.1	3.0	4.6	15.6	20.3	16.7	2. Seasonally inactive labor force
ผู้ไม่อยู่ในกำลังแรงงาน	3,139.8	628.8	292.5	102.3	72.7	81.0	179.1	347.3	1,436.1	Persons not in Labor Force
1. ทำงานบ้าน	944.3	36.4	89.0	70.4	47.6	55.2	127.3	238.4	280.0	1. Household work
2. เรียนหนังสือ	721.1	562.2	150.8	7.4	0.7	-	-	-	-	2. Studies
3. ยังเด็ก ขรา/ไม่สามารถทำงานได้	1,229.8	8.5	13.9	10.9	14.8	19.3	41.5	77.2	1,043.7	3. Too young/old/incapable of work
4. อื่น ๆ	244.6	21.8	38.9	13.6	9.6	6.5	10.2	31.7	112.4	4. Others

ตารางที่ 1 จำนวนประชากรอายุ 15 ปีขึ้นไป จำแนกตามกลุ่มอายุ สถานภาพแรงงาน และเพศ ภาคเหนือ

Table 1 POPULATION 15 YEARS AND OVER BY AGE GROUP, LABOR FORCE STATUS AND SEX, NORTHERN REGION

ไตรมาสที่ 2/2560 : Quarter 2/2017

หน่วยเป็นพัน : in Thousands

สถานภาพแรงงาน	กลุ่มอายุ Age Group							LABOR FORCE STATUS	
	รวม Total	15-19	20-24	25-29	30-34	35-39	40-49		50-59
ชาย									MALE
กำลังแรงงานรวม	4,575.2	399.8	410.4	339.6	314.7	331.5	775.0	907.1	1,097.1
1. กำลังแรงงานปัจจุบัน	3,483.5	105.9	306.1	314.7	298.8	312.9	739.4	838.5	567.3
1.1 ผู้มีงานทำ	3,438.8	103.4	301.0	311.7	295.9	310.0	732.2	828.4	556.1
- ทำงาน	3,402.8	99.4	286.8	303.7	293.3	309.4	730.0	826.0	554.3
- ไม่ทำงานแต่มีงานประจำ	3,334.6	98.7	285.5	302.8	288.2	306.2	716.7	806.3	530.3
1.2 ผู้ว่างงาน	68.2	0.7	1.3	0.9	5.2	3.2	13.3	19.7	24.0
- ท างานทำ	35.9	4.0	14.2	8.0	2.6	0.6	2.2	2.4	1.8
- ไม่ท างานทำ/พร้อมที่จะท างาน	7.3	0.9	2.9	0.8	0.7	0.5	0.2	0.5	0.9
2. กำลังแรงงานที่รอฤดูกาล	28.6	3.1	11.4	7.2	1.9	0.2	2.1	1.9	1.0
ผู้ไม่อยู่ในกำลังแรงงาน	44.8	2.5	5.1	3.0	2.8	2.9	7.2	10.2	11.1
1. ที่งานบ้าน	1,091.6	293.8	104.3	24.9	16.0	18.6	35.6	68.6	529.8
2. เรือนท นังสี่	59.2	8.0	5.8	4.0	3.4	3.2	6.6	9.9	18.3
3. ยิงเด็ก ขรฯ/ไม่สามารถท างานได้	339.5	264.6	68.6	6.2	0.1	-	-	-	-
4. อื่น ๆ	534.5	5.9	7.4	7.6	8.5	11.4	21.3	38.2	434.3
	158.5	15.4	22.5	7.2	3.9	4.1	7.7	20.5	77.2
หญิง									FEMALE
กำลังแรงงานรวม	4,917.0	386.4	404.0	328.8	301.9	339.5	845.9	1,021.1	1,289.5
1. กำลังแรงงานปัจจุบัน	2,868.9	51.4	215.8	251.4	245.3	277.2	702.3	742.4	383.2
1.1 ผู้มีงานทำ	2,842.9	51.4	215.8	251.3	245.1	275.4	694.0	732.3	377.6
- ทำงาน	2,806.2	47.5	196.1	244.9	244.1	274.7	692.1	730.5	376.3
- ไม่ทำงานแต่มีงานประจำ	2,757.9	47.3	194.0	240.3	238.4	270.2	679.5	715.8	372.5
1.2 ผู้ว่างงาน	48.3	0.2	2.1	4.6	5.7	4.6	12.6	14.7	3.8
- ท างานทำ	36.7	4.0	19.6	6.4	1.0	0.7	1.9	1.8	1.3
- ไม่ท างานทำ/พร้อมที่จะท างาน	8.4	-	3.7	3.2	-	0.6	1.0	-	-
2. กำลังแรงงานที่รอฤดูกาล	28.3	4.0	16.0	3.2	1.0	0.1	0.9	1.8	1.3
ผู้ไม่อยู่ในกำลังแรงงาน	26.0	-	-	0.1	0.2	1.8	8.3	10.1	5.6
1. ที่งานบ้าน	2,048.1	335.0	188.2	77.3	56.7	62.4	143.5	278.7	906.3
2. เรือนท นังสี่	885.0	28.3	83.2	66.4	44.1	52.1	120.7	228.5	261.7
3. ยิงเด็ก ขรฯ/ไม่สามารถท างานได้	381.7	297.6	82.2	1.2	0.6	-	-	-	-
4. อื่น ๆ	695.3	2.6	6.5	3.3	6.2	8.0	20.3	39.1	609.4
	86.1	6.4	16.4	6.4	5.7	2.4	2.5	11.1	35.2

ตารางที่ 1 จำนวนประชากรอายุ 15 ปีขึ้นไป จำแนกตามกลุ่มอายุ สถานภาพแรงงาน เพศ และเขตการปกครอง ภาคเหนือ (ต่อ)
 TABLE 1 POPULATION 15 YEARS AND OVER BY AGE GROUP, LABOR FORCE STATUS, SEX AND AREA, NORTHERN REGION (Contd.)
 ในเขตเทศบาล MUNICIPAL AREA

หน่วยเป็นพัน : In Thousands

สถานภาพแรงงาน	กลุ่มอายุ Age Group							LABOR FORCE STATUS		
	รวม Total	15-19	20-24	25-29	30-34	35-39	40-49	50-59	> = 60	POPULATION 15 YEARS AND OVER
ประชากรอายุ 15 ปีขึ้นไป	3,329.3	274.5	295.6	241.0	216.6	230.6	565.3	683.9	821.9	Total Labor Force
กำลังแรงงานรวม	2,211.3	52.2	180.6	207.9	195.6	207.7	499.5	557.4	310.5	1. Current labor force
1. กำลังแรงงานปัจจุบัน	2,199.4	52.0	180.2	207.4	195.3	206.8	496.4	554.5	306.8	1.1 Employed
1.1 ผู้มีงานทำ	2,167.3	48.4	162.7	201.3	192.8	206.3	495.9	553.6	306.4	- At work
- ทำงาน	2,141.1	48.3	161.3	200.5	191.0	203.6	490.9	544.7	300.9	- With job but not at work
- ไม่ทำงานแต่มีงานประจำ	26.3	0.2	1.5	0.8	1.8	2.7	5.0	8.9	5.5	1.2 Unemployed
1.2 ผู้ว่างงาน	32.1	3.6	17.4	6.1	2.5	0.5	0.5	1.0	0.4	- Looking for work
- หางานทำ	6.9	0.6	3.5	1.5	0.6	0.5	0.2	0.1	-	- Not looking/available for work
- ไม่หางานทำ/พร้อมที่จะทำงาน	25.2	3.0	13.9	4.6	1.9	0.1	0.3	0.9	0.4	2. Seasonally inactive labor force
2. กำลังแรงงานที่รอดูภาค	11.9	0.1	0.4	0.5	0.3	0.9	3.2	2.9	3.7	Persons not in Labor Force
ผู้ไม่อยู่ในกำลังแรงงาน	1,118.0	222.3	115.0	33.1	21.0	22.9	65.7	126.6	511.4	1. Household work
1. ทำงานบ้าน	295.3	7.3	19.4	20.4	12.5	16.3	42.2	84.9	92.3	2. Studies
2. เรียนหนังสือ	292.0	207.4	79.5	4.4	0.7	-	-	-	-	3. Too young/old/incapable of work
3. ยังเด็ก ขรา/ไม่สามารถทำงานได้	413.0	3.3	3.2	2.0	5.3	4.7	18.3	23.2	353.1	4. Others
4. อื่น ๆ	117.8	4.3	12.9	6.3	2.6	1.9	5.3	18.5	66.0	

ตารางที่ 1 จำนวนประชากรอายุ 15 ปีขึ้นไป จำแนกตามกลุ่มอายุ สถานภาพแรงงาน เพศ และเขตการปกครอง ภาคเหนือ (ต่อ)

TABLE 1 POPULATION 15 YEARS AND OVER BY AGE GROUP, LABOR FORCE STATUS, SEX AND AREA, NORTHERN REGION (Contd.)

ไตรมาสที่ 2/2560 : Quarter 2/2017	สถานที่ 2/2560 : Quarter 2/2017	ในเขตเทศบาล MUNICIPAL AREA							รวม			LABOR FORCE STATUS				
		15-19	20-24	25-29	30-34	35-39	40-49	50-59	>= 60	Total	POPULATION 15 YEARS AND OVER	MALE				
	สถานภาพแรงงาน	กลุ่มอายุ Age Group														
	ประชากรอายุ 15 ปีขึ้นไป	274.5	295.6	241.0	216.6	230.6	565.3	683.9	821.9	3,329.3	3,329.3	Total			POPULATION 15 YEARS AND OVER	
	ชาย	136.6	145.1	120.0	108.6	111.6	264.0	315.3	372.0	1,573.2	1,573.2				MALE	
	กำลังแรงงานรวม	26.8	93.2	110.9	102.7	105.5	248.5	284.5	175.9	1,148.1	1,148.1				Total Labor Force	
	1. กำลังแรงงานปัจจุบัน	26.7	92.8	110.5	102.6	105.0	247.1	283.1	173.3	1,141.1	1,141.1				1. Current labor force	
	1.1 ผู้มีงานทำ	25.4	85.5	107.1	100.6	104.6	246.8	282.5	173.3	1,125.9	1,125.9				1.1 Employed	
	- ทำงาน	25.4	85.2	106.9	100.1	103.3	244.6	278.9	168.7	1,113.0	1,113.0				- At work	
	- ไม่ทำงานแต่มีงานประจำ	-	0.4	0.2	0.5	1.3	2.2	3.7	4.6	12.9	12.9				- With job but not at work	
	1.2 ผู้ว่างงาน	1.3	7.3	3.4	2.0	0.5	0.3	0.6	-	15.3	15.3				1.2 Unemployed	
	- หางานทำ	0.6	1.7	0.2	0.6	0.5	0.2	0.1	-	3.8	3.8				- Looking for work	
	- ไม่หางานทำ/พร้อมที่จะทำงาน	0.7	5.6	3.1	1.4	-	0.1	0.5	-	11.5	11.5				- Not looking/available for work	
	2. กำลังแรงงานที่รอฤดูกาล	0.1	0.4	0.4	0.1	0.5	1.6	1.3	2.6	7.0	7.0				2. Seasonally inactive labor force	
	ผู้ไม่อยู่ในกำลังแรงงาน	109.8	51.9	9.1	5.9	6.1	15.4	30.9	196.1	425.1	425.1				Persons not in Labor Force	
	1. ทำงานบ้าน	1.2	1.2	1.0	0.8	1.3	1.5	4.5	9.4	20.8	20.8				1. Household work	
	2. เรียนหนังสือ	103.1	41.6	3.9	0.1	-	-	-	-	148.6	148.6				2. Studies	
	3. ยังกัก ขร/ไม่สามารถทำงานได้	2.2	1.8	1.4	3.4	3.2	9.8	14.5	143.5	179.8	179.8				3. Too young/old/incapable of work	
	4. อื่น ๆ	3.3	7.4	2.9	1.6	1.6	4.2	11.9	43.2	75.9	75.9				4. Others	
	หญิง	137.9	150.5	121.0	108.0	119.0	301.2	368.6	449.8	1,756.1	1,756.1				FEMALE	
	กำลังแรงงานรวม	25.4	87.4	97.0	92.9	102.2	250.9	272.9	134.6	1,063.1	1,063.1				Total Labor Force	
	1. กำลังแรงงานปัจจุบัน	25.4	87.4	96.9	92.7	101.8	249.3	271.4	133.5	1,058.3	1,058.3				1. Current labor force	
	1.1 ผู้มีงานทำ	23.0	77.2	94.2	92.2	101.7	249.1	271.0	133.0	1,041.5	1,041.5				1.1 Employed	
	- ทำงาน	22.9	76.1	93.6	90.9	100.3	246.4	265.8	132.2	1,028.1	1,028.1				- At work	
	- ไม่ทำงานแต่มีงานประจำ	0.2	1.1	0.5	1.3	1.4	2.7	5.3	0.9	13.4	13.4				- With job but not at work	
	1.2 ผู้ว่างงาน	2.3	10.2	2.7	0.5	0.1	0.2	0.4	0.4	16.8	16.8				1.2 Unemployed	
	- หางานทำ	-	1.9	1.3	-	-	-	-	-	3.1	3.1				- Looking for work	
	- ไม่หางานทำ/พร้อมที่จะทำงาน	2.3	8.3	1.4	0.5	0.1	0.2	0.4	0.4	13.7	13.7				- Not looking/available for work	
	2. กำลังแรงงานที่รอฤดูกาล	-	-	0.1	0.2	0.4	1.6	1.5	1.1	4.9	4.9				2. Seasonally inactive labor force	
	ผู้ไม่อยู่ในกำลังแรงงาน	112.5	63.1	24.0	15.2	16.8	50.4	95.7	315.3	692.9	692.9				Persons not in Labor Force	
	1. ทำงานบ้าน	6.1	18.2	19.4	11.7	15.0	40.8	80.4	82.9	274.5	274.5				1. Household work	
	2. เรียนหนังสือ	104.4	38.0	0.5	0.6	-	-	-	-	143.5	143.5				2. Studies	
	3. ยังกัก ขร/ไม่สามารถทำงานได้	1.1	1.4	0.6	1.8	1.5	8.5	8.7	209.6	233.2	233.2				3. Too young/old/incapable of work	
	4. อื่น ๆ	1.0	5.6	3.5	1.0	0.3	1.1	6.6	22.8	41.8	41.8				4. Others	

หน่วยเป็นพัน : In Thousands

ตารางที่ 1 จำนวนประชากรอายุ 15 ปีขึ้นไป จำแนกตามกลุ่มอายุ สถานภาพแรงงาน เพศ และเขตการปกครอง ภาคเหนือ (ต่อ)
TABLE 1 POPULATION 15 YEARS AND OVER BY AGE GROUP, LABOR FORCE STATUS, SEX AND AREA, NORTHERN REGION (Contd.)
นอกระบบเทศบาล NON-MUNICIPAL AREA

หน่วยเป็นพัน : In Thousands

สถานภาพแรงงาน	กลุ่มอายุ Age Group						LABOR FORCE STATUS		
	รวม Total	15-19	20-24	25-29	30-34	35-39	40-49	50-59	> = 60
ประชากรอายุ 15 ปีขึ้นไป	6,162.9	511.7	518.8	427.4	400.1	440.4	1,055.5	1,244.3	1,564.7
กำลังแรงงานรวม	4,141.1	105.2	341.3	358.2	348.4	382.4	942.2	1,023.5	640.0
1. กำลังแรงงานปัจจุบัน	4,082.2	102.8	336.6	355.6	345.7	378.6	929.8	1,006.1	626.9
1.1 ผู้จ้างทำ	4,041.7	98.4	320.2	347.3	344.6	377.8	926.2	1,002.9	624.3
- ทำงาน	3,951.5	97.7	318.3	342.6	335.6	372.8	905.2	977.4	601.9
- ไม่ทำงานแต่มีงานประจำ	90.2	0.7	1.9	4.7	9.1	5.0	21.0	25.5	22.4
1.2 ผู้ว่างงาน	40.5	4.4	16.5	8.3	1.1	0.8	3.6	3.2	2.7
- หางานทำ	8.8	0.3	3.0	2.5	0.1	0.6	1.0	0.4	0.9
- ไม่หางานทำ/พร้อมที่จะทำงาน	31.7	4.1	13.5	5.8	1.0	0.2	2.6	2.8	1.8
2. กำลังแรงงานที่รอดูภาค	58.9	2.4	4.7	2.6	2.7	3.8	12.4	17.4	13.0
ผู้ไม่อยู่ในกำลังแรงงาน	2,021.7	406.5	177.5	69.2	51.6	58.1	113.3	220.8	924.7
1. ทำงานบ้าน	649.0	29.1	69.6	49.9	35.1	39.0	85.1	153.6	187.7
2. เรียนหนังสือ	429.1	354.8	71.3	3.0	-	-	-	-	-
3. ยังเด็ก ขรา/ไม่สามารถทำงานได้	816.8	5.2	10.7	8.9	9.5	14.6	23.3	54.1	690.6
4. อื่น ๆ	126.8	17.5	26.0	7.3	7.0	4.5	5.0	13.2	46.4

ตารางที่ 1 จำนวนประชากรอายุ 15 ปีขึ้นไป จำนวนตามกลุ่มอายุ สถานภาพแรงงาน เพศ และเขตการปกครอง ภาคเหนือ (ต่อ)
TABLE 1 POPULATION 15 YEARS AND OVER BY AGE GROUP, LABOR FORCE STATUS, SEX AND AREA, NORTHERN REGION (Contd.)

ไตรมาสที่ 2/2560 : Quarter 2/2017	นคาเขตเทศบาล NON-MUNICIPAL AREA							รวม		LABOR FORCE STATUS
	กลุ่มอายุ Age Group									
สถานภาพแรงงาน	15-19	20-24	25-29	30-34	35-39	40-49	50-59	>= 60	POPULATION 15 YEARS AND OVER	
ประชากรอายุ 15 ปีขึ้นไป	511.7	518.8	427.4	400.1	440.4	1,055.5	1,244.3	1,564.7	MALE	
ชาย	263.2	265.3	219.6	206.2	219.9	510.9	591.8	725.0	Total Labor Force	
กำลังแรงงานรวม	79.1	212.9	203.8	196.1	207.4	490.7	554.1	391.3	1. Current labor force	
1. กำลังแรงงานปัจจุบัน	76.7	208.3	201.2	193.4	205.0	485.1	545.2	382.8	1.1 Employed	
1.1 ผู้จ้างทำ	74.0	201.3	196.6	192.8	204.8	483.2	543.5	381.0	- At work	
- ทำงาน	73.3	200.3	195.9	188.1	202.9	472.1	527.4	361.6	- With job but not at work	
- ไม่ทำงานแต่มีงานประจำ	0.7	0.9	0.6	4.7	1.9	11.1	16.1	19.4	1.2 Unemployed	
1.2 ผู้ว่างงาน	2.7	7.0	4.7	0.6	0.2	1.9	1.8	1.8	- Looking for work	
- หางานทำ	3.5	1.2	0.6	0.1	-	-	0.4	0.9	- Not looking/available for work	
- ไม่หางานทำ/พร้อมที่จะทำงาน	2.4	5.8	4.1	0.4	0.2	1.9	1.4	1.0	2. Seasonally inactive labor force	
2. กำลังแรงงานที่รอฤดูกาล	2.4	4.7	2.6	2.7	2.4	5.7	8.8	8.6	Persons not in Labor Force	
ผู้ไม่อยู่ในกำลังแรงงาน	184.1	52.4	15.8	10.1	12.5	20.2	37.7	333.7	1. Household work	
1. ทำงานบ้าน	6.8	4.6	3.0	2.7	1.9	5.2	5.4	8.9	2. Studies	
1.1 ผู้มีงานทำ	161.5	27.0	2.3	-	-	-	-	-	3. Too young/old/incapable of work	
- ทำงาน	3.7	5.6	6.2	5.1	8.1	11.5	23.7	290.8	4. Others	
- ไม่ทำงานแต่มีงานประจำ	12.1	15.2	4.4	2.3	2.5	3.5	8.7	34.0	Total Labor Force	
1.2 ผู้ว่างงาน	248.5	253.5	207.8	193.9	220.5	544.6	652.5	839.7	1. Current labor force	
2. กำลังแรงงานรวม	26.1	128.4	154.4	152.4	175.0	451.5	469.5	248.6	1.1 Employed	
1. กำลังแรงงานปัจจุบัน	26.1	128.4	154.4	152.4	173.6	444.7	460.9	244.2	- At work	
1.1 ผู้มีงานทำ	24.4	118.9	150.8	151.8	173.0	443.1	459.5	243.3	- With job but not at work	
- ทำงาน	24.4	117.9	146.7	147.4	169.9	433.1	450.0	240.3	1.2 Unemployed	
- ไม่ทำงานแต่มีงานประจำ	-	1.0	4.1	4.4	3.1	9.9	9.4	3.0	- Looking for work	
1.2 ผู้ว่างงาน	1.7	9.5	3.7	0.5	0.6	1.7	1.4	0.9	- Not looking/available for work	
- หางานทำ	-	1.8	1.9	-	0.6	1.0	-	-	2. Seasonally inactive labor force	
- ไม่หางานทำ/พร้อมที่จะทำงาน	1.7	7.7	1.8	0.5	-	0.7	1.4	0.9	Persons not in Labor Force	
2. กำลังแรงงานที่รอฤดูกาล	-	-	-	-	1.4	6.8	8.6	4.5	1. Household work	
ผู้ไม่อยู่ในกำลังแรงงาน	222.4	125.1	53.3	41.5	45.6	93.2	183.0	591.0	2. Studies	
1. ทำงานบ้าน	22.2	65.0	47.0	32.4	37.0	80.0	148.2	178.8	3. Too young/old/incapable of work	
1.1 ผู้มีงานทำ	193.3	44.3	0.7	-	-	-	-	-	4. Others	
2. เรียนหนังสือ	1.5	5.1	2.7	4.4	6.5	11.8	30.4	399.8		
3. ยังกวด ขร/ไม่สามารถทำงานได้	5.5	10.8	2.9	4.7	2.1	1.4	4.5	12.4		
4. อื่น ๆ										

หน่วยเป็นพัน : in Thousands

ตารางที่ 2 จำนวนประชากรอายุ 15 ปีขึ้นไป จำแนกตามสถานภาพสมรส สถานภาพแรงงาน ภาคเหนือ

TABLE 2 POPULATION 15 YEARS AND OVER BY MARITAL STATUS, LABOR FORCE STATUS, NORTHERN REGION

ไตรมาสที่ 2/2560 : Quarter 2/2017

หน่วยเป็นพัน : In Thousands

สถานภาพแรงงาน	รวม Total	เคยสมรส Ever-Married				ไม่ทราบ Unknown	LABOR FORCE STATUS	
		โสด Single	สมรส Married	หม้าย Widowed	หย่า Divorced			แยกกันอยู่ Separated
ยอดรวม	9,492.2	2,160.5	5,980.2	916.8	211.9	222.2	0.5	TOTAL
กำลังแรงงานรวม	6,352.4	1,179.6	4,563.9	274.5	163.8	170.4	0.3	Total Labor Force
1. กำลังแรงงานปัจจุบัน	6,281.6	1,165.0	4,511.5	272.8	163.5	168.7	0.3	1. Current labor force
1.1 ผู้มีงานทำ	6,209.0	1,120.3	4,489.8	270.9	161.6	166.1	0.3	1.1 Employed
- ทำงาน	6,092.6	1,107.2	4,401.2	266.2	157.3	160.4	0.3	- At work
- ไม่ทำงานแต่มีงานประจำ	116.5	13.1	88.6	4.7	4.3	5.8	-	- With job but not at work
1.2 ผู้ว่างงาน	72.6	44.7	21.7	1.9	1.8	2.6	-	1.2 Unemployed
- หางานทำ	15.7	8.3	5.6	-	0.9	0.9	-	- Looking for work
- ไม่หางานทำ/พร้อมที่จะทำงาน	56.9	36.3	16.1	1.9	0.9	1.7	-	- Not looking/available for work
2. กำลังแรงงานที่รอดูกาล	70.8	14.7	52.4	1.7	0.3	1.7	-	2. Seasonally inactive labor force
ผู้ไม่อยู่ในกำลังแรงงาน	3,139.8	980.9	1,416.4	642.3	48.2	51.8	0.2	Persons not in Labor Force
1. ทำงานบ้าน	944.3	70.4	722.5	105.9	21.7	23.8	-	1. Household work
2. เรียนหนังสือ	721.1	701.3	17.5	-	-	2.3	-	2. Studies
3. ยังเด็ก ขรา/ไม่สามารถทำงานได้	1,229.8	137.8	536.9	516.2	17.0	22.0	-	3. Too young/old/incapable of work
4. อื่น ๆ	244.6	71.4	139.5	20.2	9.5	3.8	0.2	4. Others

ตารางที่ 2 จำนวนประชากรอายุ 15 ปีขึ้นไป จำแนกตามสถานภาพสมรส สถานภาพแรงงาน และเพศ ภาคเหนือ

TABLE 2 POPULATION 15 YEARS AND OVER BY MARITAL STATUS, LABOR FORCE STATUS AND SEX, NORTHERN REGION

ไตรมาสที่ 2/2560 : Quarter 2/2017

หน่วยเป็นพัน : In Thousands

สถานภาพแรงงาน	รวม					เคยสมรส Ever-Married				LABOR FORCE STATUS	
	Total	โสด Single	สมรส Married	หม้าย Widowed	หย่า Divorced	แยกกันอยู่ Separated	ไม่ทราบ Unknown	LABOR FORCE STATUS			
ชาย											MALE
กำลังแรงงานรวม	4,575.2	1,239.1	2,934.3	209.8	90.5	101.1	0.3				Total Labor Force
1. กำลังแรงงานปัจจุบัน	3,483.5	758.9	2,496.5	68.8	75.5	83.5	0.3				1. Current labor force
1.1 ผู้มีงานทำ	3,438.8	746.1	2,466.5	68.1	75.3	82.5	0.3				1.1 Employed
- ทำงาน	3,402.8	722.8	2,456.5	66.8	75.2	81.2	0.3				- At work
- ไม่ทำงานแต่มีงานประจำ	3,334.6	716.2	2,398.3	65.0	74.9	79.9	0.3				- With job but not at work
1.2 ผู้ว่างงาน	68.2	6.6	58.3	1.8	0.3	1.3	-				1.2 Unemployed
- หางานทำ	35.9	23.3	10.0	1.2	0.1	1.3	-				- Looking for work
- ไม่หางานทำ/พร้อมที่จะทำงาน	7.3	4.2	2.6	-	-	0.5	-				- Not looking/available for work
2. กำลังแรงงานที่รอฤดูกาล	28.6	19.1	7.4	1.2	0.1	0.8	-				2. Seasonally inactive labor force
ผู้ไม่อยู่ในกำลังแรงงาน	44.8	12.8	30.0	0.7	0.2	1.0	-				Persons not in Labor Force
1. ทำงานบ้าน	1,091.6	480.2	437.8	141.0	15.1	17.6	-				1. Household work
2. เรียนหนังสือ	59.2	21.6	25.0	6.9	2.9	2.9	-				2. Studies
3. ยังก่อนหรือ/ไม่สามารถทำงานได้	339.5	335.9	3.6	-	-	-	-				3. Too young/old/incapable of work
4. อื่น ๆ	534.5	74.4	315.0	125.9	7.0	12.2	-				4. Others
หญิง											FEMALE
กำลังแรงงานรวม	4,917.0	921.4	3,046.0	707.0	121.4	121.1	0.2				Total Labor Force
1. กำลังแรงงานปัจจุบัน	2,868.9	420.7	2,067.3	205.7	88.3	86.9	-				1. Current labor force
1.1 ผู้มีงานทำ	2,842.9	418.9	2,045.0	204.7	88.2	86.2	-				1.1 Employed
- ทำงาน	2,806.2	397.6	2,033.3	204.1	86.4	84.9	-				- At work
- ไม่ทำงานแต่มีงานประจำ	2,757.9	391.0	2,002.9	201.2	82.4	80.5	-				- With job but not at work
1.2 ผู้ว่างงาน	48.3	6.6	30.3	2.9	4.0	4.4	-				1.2 Unemployed
- หางานทำ	36.7	21.4	11.7	0.6	1.7	1.3	-				- Looking for work
- ไม่หางานทำ/พร้อมที่จะทำงาน	8.4	4.2	3.0	-	0.9	0.4	-				- Not looking/available for work
2. กำลังแรงงานที่รอฤดูกาล	28.3	17.2	8.7	0.6	0.8	0.9	-				2. Seasonally inactive labor force
ผู้ไม่อยู่ในกำลังแรงงาน	26.0	1.8	22.4	1.0	0.1	0.7	-				Persons not in Labor Force
1. ทำงานบ้าน	2,048.1	500.7	978.6	501.3	33.1	34.2	0.2				1. Household work
2. เรียนหนังสือ	885.0	48.8	697.5	99.1	18.8	20.9	-				2. Studies
3. ยังก่อนหรือ/ไม่สามารถทำงานได้	381.7	365.4	13.9	-	-	2.3	-				3. Too young/old/incapable of work
4. อื่น ๆ	695.3	63.4	221.8	390.3	10.0	9.8	-				4. Others
	86.1	23.1	45.4	12.0	4.3	1.2	0.2				

ตารางที่ 2 จำนวนประชากรอายุ 15 ปีขึ้นไป จำแนกตามสถานภาพสมรส สถานภาพแรงงาน เพศ และเขตการปกครอง ภาคเหนือ (ต่อ)

TABLE 2. POPULATION 15 YEARS AND OVER BY MARITAL STATUS, LABOR FORCE STATUS, SEX AND AREA, NORTHERN REGION (Contd.)

ไตรมาสที่ 2/2560 : Quarter 2/2017

หน่วยเป็นพัน : in Thousands

สถานภาพแรงงาน	เคยสมรส Ever-Married						LABOR FORCE STATUS
	โสด Single	สมรส Married	หม้าย Widowed	หย่า Divorced	แยกกันอยู่ Separated	ไม่ทราบ Unknown	
รวม	Total	877.1	1,962.1	323.9	95.1	70.9	0.2
ยอดรวม ชาย	Total MALE	471.7	958.4	73.2	38.5	31.4	-
กำลังแรงงานรวม	Total Labor Force	273.2	792.9	24.6	31.2	26.4	-
1. กำลังแรงงานปัจจุบัน	1. Current labor force	271.3	788.3	24.5	31.2	25.9	-
1.1 ผู้มีงานทำ	1.1 Employed	259.4	785.9	24.4	31.1	25.1	-
- ทำงาน	- At work	258.1	776.0	24.2	31.0	23.7	-
- ไม่ทำงานแต่มีงานประจำ	- With job but not at work	1.3	10.0	0.2	0.1	1.3	-
1.2 ผู้ว่างงาน	1.2 Unemployed	11.9	2.3	0.1	0.1	0.8	-
- หางานทำ	- Looking for work	2.6	0.8	-	-	0.5	-
- ไม่หางานทำ/พร้อมที่จะทำงาน	- Not Looking/available for work	9.4	1.6	0.1	0.1	0.3	-
2. กำลังแรงงานที่รอฤดูกาล	2. Seasonally inactive labor force	1.8	4.6	0.1	-	0.5	-
ผู้ไม่อยู่ในกำลังแรงงาน	Persons not in Labor Force	198.6	1,65.5	48.6	7.3	5.1	-
1. ทำงานบ้าน	1. Household work	5.0	11.2	2.6	1.7	0.3	-
2. เรียนหนังสือ	2. Studies	146.7	1.9	-	-	-	-
3. ยังก่อนหรือไม่สามารถทำงานได้	3. Too young/old/incapable of work	26.6	103.5	42.3	3.2	4.2	-
4. อื่น ๆ	4. Others	20.4	48.9	3.7	2.4	0.6	-
หญิง	FEMALE	405.4	1,003.7	250.7	56.6	39.5	0.2
กำลังแรงงานรวม	Total Labor Force	213.9	695.4	83.5	40.9	29.4	-
1. กำลังแรงงานปัจจุบัน	1. Current labor force	213.4	691.5	83.4	40.9	29.2	-
1.1 ผู้มีงานทำ	1.1 Employed	202.2	687.6	83.3	39.7	28.7	-
- ทำงาน	- At work	198.6	680.7	82.7	38.3	27.9	-
- ไม่ทำงานแต่มีงานประจำ	- With job but not at work	3.6	6.9	0.7	1.4	0.8	-
1.2 ผู้ว่างงาน	1.2 Unemployed	11.2	3.9	0.1	1.2	0.5	-
- หางานทำ	- Looking for work	1.9	0.3	-	0.9	-	-
- ไม่หางานทำ/พร้อมที่จะทำงาน	- Not Looking/available for work	9.3	3.6	0.1	0.3	0.5	-
2. กำลังแรงงานที่รอฤดูกาล	2. Seasonally inactive labor force	0.5	3.9	0.1	-	0.3	-
ผู้ไม่อยู่ในกำลังแรงงาน	Persons not in Labor Force	191.5	308.3	167.2	15.7	10.0	0.2
1. ทำงานบ้าน	1. Household work	16.4	213.4	29.5	10.3	5.0	-
2. เรียนหนังสือ	2. Studies	138.9	4.0	-	-	0.6	-
3. ยังก่อนหรือไม่สามารถทำงานได้	3. Too young/old/incapable of work	23.1	71.9	130.9	3.6	3.7	-
4. อื่น ๆ	4. Others	13.1	19.1	6.8	1.9	0.8	0.2

ตารางที่ 2 จำนวนประชากรอายุ 15 ปีขึ้นไป จำแนกตามสถานภาพสมรส สถานภาพแรงงาน เพศ และเขตการปกครอง ภาคเหนือ (ต่อ)

TABLE 2 POPULATION 15 YEARS AND OVER BY MARITAL STATUS, LABOR FORCE STATUS, SEX AND AREA, NORTHERN REGION (Contd.)

หน่วยเป็นพัน : In Thousands

สถานภาพแรงงาน	รวม						เคยสมรส Ever-Married				LABOR FORCE STATUS	
	Total	โสด Single	สมรส Married	หม้าย Widowed	หย่า Divorced	แยกกันอยู่ Separated	ไม่ทราบ Unknown	TOTAL	MALE	1. Current labor force	2. Seasonally inactive labor force	Persons not in Labor Force
ยอดรวม ชาย	6,162.9	1,283.4	4,018.1	592.9	116.8	151.3	0.3					
กำลังแรงงานรวม	3,001.9	767.4	1,975.9	136.7	52.1	69.7	0.3					
1. กำลังแรงงานปัจจุบัน	2,335.4	485.7	1,703.6	44.3	44.3	57.1	0.3					Total Labor Force
1.1 ผู้มีงานทำ	2,297.6	474.7	1,678.3	43.6	44.1	56.6	0.3					1. Current labor force
- ทำงาน	2,277.0	463.4	1,670.6	42.4	44.1	56.2	0.3					1.1 Employed
- ไม่ทำงานแต่มีงานประจำ	2,221.7	458.1	1,622.3	40.9	43.9	56.2	0.3					- At work
1.2 ผู้ว่างงาน	55.3	5.2	48.3	1.6	0.2	-	-					- With job but not at work
- หางานทำ	20.7	11.4	7.7	1.2	-	0.4	-					1.2 Unemployed
- ไม่ทำงานทำ/พร้อมที่จะทำงาน	3.5	1.6	1.9	-	-	-	-					- Looking for work
2. กำลังแรงงานที่รอฤดูกาล	17.2	9.7	5.8	1.2	-	0.4	-					- Not looking/available for work
ผู้ไม่อยู่ในกำลังแรงงาน	37.8	11.0	25.4	0.7	0.2	0.5	-					2. Seasonally inactive labor force
1. ทำงานบ้าน	666.6	281.7	272.2	92.4	7.8	12.6	-					Persons not in Labor Force
2. เรียนหนังสือ	38.5	16.7	13.8	4.2	1.2	2.6	-					1. Household work
3. ยังเด็ก ขรา/ไม่สามารถทำงานได้	190.9	189.2	1.7	-	-	-	-					2. Studies
4. อื่น ๆ	354.6	47.8	211.5	83.6	3.8	8.0	-					3. Too young/old/incapable of work
	82.6	28.0	45.3	4.6	2.8	2.0	-					4. Others
หญิง	3,160.9	516.0	2,042.3	456.3	64.8	81.6	-					FEMALE
กำลังแรงงานรวม	1,805.8	206.8	1,371.9	122.1	47.4	57.5	-					Total Labor Force
1. กำลังแรงงานปัจจุบัน	1,784.6	205.5	1,353.5	121.3	47.3	57.0	-					1. Current labor force
1.1 ผู้มีงานทำ	1,764.7	195.4	1,345.7	120.7	46.7	56.2	-					1.1 Employed
- ทำงาน	1,729.8	192.3	1,322.3	118.5	44.2	52.6	-					- At work
- ไม่ทำงานแต่มีงานประจำ	34.9	3.0	23.4	2.2	2.6	3.7	-					- With job but not at work
1.2 ผู้ว่างงาน	19.9	10.2	7.8	0.5	0.5	0.8	-					1.2 Unemployed
- หางานทำ	5.3	2.3	2.6	-	-	0.4	-					- Looking for work
- ไม่ทำงานทำ/พร้อมที่จะทำงาน	14.6	7.9	5.2	0.5	0.5	0.4	-					- Not looking/available for work
2. กำลังแรงงานที่รอฤดูกาล	21.1	1.3	18.5	0.9	0.1	0.4	-					2. Seasonally inactive labor force
ผู้ไม่อยู่ในกำลังแรงงาน	1,355.2	309.2	670.3	334.1	17.4	24.2	-					Persons not in Labor Force
1. ทำงานบ้าน	610.5	32.3	484.1	69.6	8.6	15.9	-					1. Household work
2. เรียนหนังสือ	238.2	226.6	9.9	-	-	1.8	-					2. Studies
3. ยังเด็ก ขรา/ไม่สามารถทำงานได้	462.2	40.3	150.0	259.4	6.4	6.1	-					3. Too young/old/incapable of work
4. อื่น ๆ	44.3	10.0	26.3	5.1	2.4	0.4	-					4. Others

ตารางที่ 3 จำนวนประชากรอายุ 15 ปีขึ้นไป จำนวนคนรับการศึกษาที่สำเร็จ สถานภาพแรงงาน ภาคเหนือ
TABLE 3 POPULATION 15 YEARS AND OVER BY LEVEL OF EDUCATIONAL ATTAINMENT, LABOR FORCE STATUS, NORTHERN REGION

ไตรมาสที่ 2/2560 : Quarter 2/2017

หน่วยนับพัน : In Thousands

สถานภาพแรงงาน	รวม										LABOR FORCE STATUS		
	ไม่มี การศึกษา No schooling	ต่ำกว่า ประถมศึกษา Incomplete primary	ประถมศึกษา Primary	มัธยมศึกษา ตอนต้น Lower Secondary	มัธยมศึกษาตอนปลาย Upper Secondary Level				อุดมศึกษา Higher Level			อื่นๆ Others	ไม่ทราบ Unknown
					สถานศึกษา General/ Academic	สถานศึกษา Vocational	สถานศึกษา Teacher Training	สถานศึกษา Academic	สถานศึกษา Higher Technical Education	สถานศึกษา Teacher Training			
Total	811.4	2,986.6	1,507.0	1,501.4	1,107.2	263.0	1.8	746.5	347.8	187.7	22.7	9.1	TOTAL
ทั้งหมดรวม	9,492.2	2,986.6	1,507.0	1,501.4	1,107.2	263.0	1.8	746.5	347.8	187.7	22.7	9.1	TOTAL
กำลังแรงงานรวม	6,324.4	1,793.6	1,200.2	902.3	747.1	186.6	0.8	649.5	289.2	140.6	19.1	5.8	Total Labor Force
1. กำลังแรงงานปัจจุบัน	6,281.6	1,761.2	1,185.1	892.1	743.6	184.5	0.8	648.6	287.8	140.6	19.1	5.8	1. Current labor force
1.1 ผู้จ้างทำ	6,209.0	1,754.2	1,178.4	876.0	734.0	183.5	0.8	630.5	278.7	136.3	18.9	5.8	1.1 Employed
- ทำงาน	6,092.6	1,710.8	1,156.2	859.0	727.9	182.7	0.8	621.2	273.3	128.5	18.7	5.4	- At work
- ไม่ทำงานแต่มีงานประจำ	116.5	43.4	22.2	17.0	6.1	0.8	-	9.2	5.4	7.7	0.1	0.5	- With job but not at work
1.2 ผู้ว่างงาน	72.6	7.0	6.8	16.1	9.6	1.0	-	18.1	9.1	4.4	0.2	-	1.2 Unemployed
- พยายามทำ	15.7	1.4	2.7	4.7	0.5	0.4	-	3.3	1.6	1.0	-	-	- Looking for work
- ไม่พยายามทำ/พร้อมที่จะทำงาน	56.9	5.7	4.0	11.5	9.1	0.6	-	14.8	7.6	3.4	0.2	-	- Not looking/available for work
2. กำลังแรงงานที่รอฤดูกาล	70.8	32.4	15.1	10.2	3.6	2.0	-	0.9	1.4	-	-	-	2. Seasonally inactive labor force
ผู้ไม่อยู่ในกำลังแรงงาน	3,139.8	1,193.1	306.8	599.1	360.0	76.5	1.0	97.1	58.6	47.0	3.6	3.3	Persons not in Labor Force
1. ทำงานบ้าน	944.3	369.4	139.5	126.0	104.4	15.3	-	42.0	24.6	8.5	2.5	1.4	1. Household work
2. เรียนหนังสือ	721.1	1.3	74.5	399.6	189.1	43.8	-	3.1	8.8	-	0.8	-	2. Studies
3. ผู้ที่ต่ำกว่าเกณฑ์การทำงานได้	1,229.8	801.0	71.1	34.8	24.9	7.3	0.1	3.9	4.0	3.6	0.3	0.6	3. Too young/old/incapable of work
4. อื่น ๆ	244.6	21.5	21.8	38.8	41.7	10.1	0.9	48.1	21.2	35.0	-	1.3	4. Others

√ รวมอาชีพระยะสั้น √ Including Short Course Vocational

ตารางที่ 3 จำนวนประชากรอายุ 15 ปีขึ้นไป จำแนกตามระดับการศึกษาสำหรับ สถานภาพแรงงาน เขต ภาคเหนือ

TABLE 3 POPULATION 15 YEARS AND OVER BY LEVEL OF EDUCATIONAL ATTAINMENT, LABOR FORCE STATUS, SEX, NORTHERN REGION

สถานภาพแรงงาน	ระดับการศึกษา										ไม่ทราบ	รวม	ไม่มีการศึกษา	ไม่สมบูรณ์	ด้อยกว่า	ประถมศึกษา	มัธยมศึกษาตอนต้น	ระดับมัธยมศึกษาตอนปลาย				มัธยมศึกษา	อื่นๆ ^{1/}	ไม่ทราบ	LABOR FORCE STATUS
	Upper/Secondary Level																								
	Primary	Lower Secondary	General/Academic	Vocational	Teacher Training	Academic	Higher Technical Education	Teacher Training	Others ^{2/}	Unknown															
ชาย	4,573.2	298.4	1,359.5	781.8	830.1	559.6	1,551.1	0.9	320.5	187.7	63.9	12.6	5.1	MALE											
ทั้งหมดรวม	3,483.5	198.5	982.0	680.5	569.1	428.3	1,167.7	0.7	281.9	1,646	45.6	12.3	3.3	Total Labor Force											
1. กำลังแรงงานปัจจุบัน	3,438.8	196.3	962.5	672.3	561.7	425.0	1,149.3	0.7	281.1	1,631	45.6	12.3	3.3	1. Current labor force											
1.1 ผู้เรียนภาค	3,402.8	196.1	958.0	669.4	551.6	420.6	1,143.3	0.7	275.2	1,563	45.1	12.3	3.3	1.1 Employed											
- ทำงาน	3,334.6	193.3	928.2	655.0	540.5	418.8	1,134.4	0.7	271.9	1,546	43.2	12.2	2.8	- At work											
- ไม่ทำงานแต่มีงานประจำ	68.2	2.7	29.7	14.4	11.1	1.8	0.8	-	3.3	1.7	2.0	0.1	0.5	- With job but not at work											
1.2 ผู้ว่างงาน	35.9	0.2	4.5	2.9	10.0	4.5	2.9	-	5.9	6.8	0.5	-	-	1.2 Unemployed											
- พยายามทำ	7.3	0.2	1.4	0.4	3.1	0.4	0.4	-	0.2	1.2	0.0	-	-	- Looking for work											
- ไม่ทำงานแต่พร้อมที่จะทำงาน	28.6	-	3.2	2.4	6.9	4.1	0.2	-	5.7	5.7	0.5	-	-	- Not looking/available for work											
2. กำลังแรงงานที่ว่างงาน	44.8	2.2	19.5	8.3	7.5	3.3	1.8	-	0.8	1.4	-	-	-	2. Seasonally inactive labor force											
ผู้ว่างงานทั้งหมดรวม	1,091.6	100.0	377.5	101.2	261.0	131.3	38.4	0.2	38.6	23.1	18.2	0.3	1.9	Persons not in Labor Force											
1. ทำงานบ้าน	59.2	3.3	17.9	7.4	16.4	7.9	0.8	-	1.8	3.0	0.8	-	-	1. Household work											
2. เรียนหนังสือ	339.5	-	0.9	35.1	192.5	77.1	26.4	-	2.0	5.4	-	0.1	-	2. Studies											
3. ย้ายถิ่นจาก/ไม่สามารถทำงานได้	534.5	94.3	344.6	42.9	25.2	16.3	3.8	-	2.9	2.9	1.0	0.2	0.6	3. Too young/old/incapable of work											
4. อื่น ๆ	158.5	2.4	14.1	15.9	26.9	30.1	7.4	0.2	31.9	11.8	16.4	-	1.3	4. Others											
หญิง	4,917.0	512.9	1,627.2	725.3	671.3	547.5	1,079.9	0.9	426.1	1,602	123.8	10.0	4.0	FEMALE											
กำลังแรงงานรวม	2,868.9	219.2	811.6	519.7	333.2	318.8	699.9	0.1	367.6	1,246	95.0	6.7	2.6	Total Labor Force											
1. กำลังแรงงานปัจจุบัน	2,842.9	216.2	798.7	512.9	330.5	318.5	697.7	0.1	367.5	1,246	95.0	6.7	2.6	1. Current labor force											
1.1 ผู้เรียนภาค	2,806.2	216.1	796.2	509.0	324.4	313.4	693.3	0.1	355.3	1,223	91.1	6.5	2.6	1.1 Employed											
- ทำงาน	2,759.9	214.6	782.5	501.2	318.6	309.1	693.3	0.1	349.3	1,187	85.4	6.5	2.6	- At work											
- ไม่ทำงานแต่มีงานประจำ	48.3	1.4	13.7	7.8	5.8	4.3	-	-	5.9	3.7	5.7	-	-	- With job but not at work											
1.2 ผู้ว่างงาน	36.7	0.1	2.5	3.9	6.1	5.1	0.4	-	12.2	2.3	3.9	0.2	-	1.2 Unemployed											
- พยายามทำ	8.4	-	-	2.3	1.6	0.1	1.0	-	3.1	0.4	1.0	-	-	- Looking for work											
- ไม่ทำงานแต่พร้อมที่จะทำงาน	28.3	0.1	2.5	1.6	4.5	5.0	0.4	-	9.1	1.9	2.9	0.2	-	- Not looking/available for work											
2. กำลังแรงงานที่ว่างงาน	26.0	3.1	12.9	6.8	2.7	0.3	0.2	-	0.1	-	-	-	-	2. Seasonally inactive labor force											
ผู้ว่างงานทั้งหมดรวม	2,048.1	293.7	815.6	205.6	338.1	228.7	38.0	0.8	58.5	35.5	28.8	3.3	1.4	Persons not in Labor Force											
1. ทำงานบ้าน	885.0	107.5	351.5	132.1	109.6	96.5	14.5	-	40.2	21.6	7.7	2.5	1.4	1. Household work											
2. เรียนหนังสือ	381.7	-	0.4	39.4	207.2	112.1	17.4	-	1.1	3.5	-	0.7	-	2. Studies											
3. ย้ายถิ่นจาก/ไม่สามารถทำงานได้	695.3	184.2	456.4	28.2	9.6	8.6	3.5	0.1	1.0	1.1	2.6	0.1	-	3. Too young/old/incapable of work											
4. อื่น ๆ	86.1	2.1	7.3	5.9	11.8	11.6	2.6	0.7	16.2	9.4	18.5	-	-	4. Others											

^{1/} รวมอาชีพระยะสั้น ^{2/} Including Short Course/Vocational

ตารางที่ 3 จำนวนประชากรอายุ 15 ปีขึ้นไป จำแนกตามระดับการศึกษาที่สำเร็จ สถานภาพแรงงาน เพศ และเขตภาคกลาง ภาคเหนือ (ต่อ)
TABLE 3 POPULATION 15 YEARS AND OVER BY LEVEL OF EDUCATIONAL ATTAINMENT, LABOR FORCE STATUS, SEX AND AREA, NORTHERN REGION (Contd)

สถานภาพแรงงาน	ในเขตเทศบาล MUNICIPAL AREA												รวม	ไม่ การศึกษา No schooling	ไม่มี ประถมศึกษา Incomplete primary	ต่ำกว่า ประถมศึกษา Below primary	ประถม ศึกษา Primary	มัธยมศึกษา ตอนต้น Lower Secondary	มัธยมศึกษาตอนต้น Upper Secondary Level				อุดมศึกษา Higher Level				อื่นๆ ^{1/}	ไม่ทราบ Unknown	LABOR FORCE STATUS
	General/Academic		Vocational		Teacher Training		Academic		Technical Education		Higher Technical Education								Teacher Training										
	General/Academic	Vocational	Teacher Training	Academic	Technical Education	Higher Technical Education	Teacher Training	Academic	Technical Education	Higher Technical Education	Teacher Training	Others ^{2/}																	
ยอดรวม	3,329.3	208.1	929.8	425.5	504.9	445.3	115.7	0.8	415.5	174.9	94.0	12.0	3.0	TOTAL															
กำลังแรงงานรวม	2,211.3	109.9	525.8	343.6	290.3	285.1	77.8	0.1	359.9	139.7	67.2	10.2	1.6	Total Labor Force															
1. กำลังแรงงานปัจจุบัน	2,199.4	109.2	521.2	340.0	289.1	284.4	77.6	0.1	359.6	139.2	67.2	10.2	1.6	1. Current labor force															
1.1 ผู้จ้างทำ	2,167.3	108.9	519.9	337.4	283.4	279.5	76.8	0.1	350.5	134.4	64.9	10.0	1.6	1.1 Employed															
- ทำงาน	2,141.1	108.1	512.8	333.0	280.9	276.8	76.7	0.1	346.2	133.1	61.9	9.9	1.6	- At work															
- ไม่ทำงานแต่มีงานประจำ	26.3	0.8	7.2	4.4	2.4	2.6	0.1	-	4.3	1.3	3.0	0.1	-	- With job but not at work															
1.2 ผู้ว่างงาน	32.1	0.3	1.3	2.6	5.8	5.0	0.8	-	9.1	4.8	2.3	0.2	-	1.2 Unemployed															
- หางานทำ	6.9	0.2	0.1	1.5	1.2	0.5	0.4	-	1.1	1.0	1.0	-	-	- Looking for work															
- ไม่หางานทำพร้อมที่จะทำงาน	25.2	0.1	1.2	1.1	4.6	4.5	0.3	-	8.1	3.8	1.3	0.2	-	- Not looking/available for work															
2. กำลังแรงงานที่หยุดพัก	11.9	0.8	4.5	3.6	1.2	0.7	0.3	-	0.4	0.5	-	-	-	2. Seasonally inactive labor force															
ผู้ไม่อยู่ในกำลังแรงงาน	1,118.0	98.2	404.1	81.8	214.6	160.2	37.8	0.7	55.5	35.3	26.8	1.8	1.4	Persons not in Labor Force															
1. ทำงานบ้าน	295.3	26.9	118.1	35.7	33.2	36.2	7.9	-	19.8	12.8	3.1	1.3	0.4	1. Household work															
2. เรียนหนังสือ	292.0	-	0.4	16.5	152.3	93.8	21.8	-	2.2	4.7	-	0.2	-	2. Studies															
3. ถึงวัยที่ควร/ไม่สามารถทำงานได้	413.0	69.7	276.0	23.1	18.0	13.9	3.9	-	2.1	3.6	1.8	0.3	0.6	3. Too young/old/incapable of work															
4. อื่น ๆ	117.8	1.5	9.5	6.6	11.1	16.2	4.3	0.7	31.4	14.1	21.9	-	0.4	4. Others															

^{1/} รวมอาชีพระยะสั้น ^{2/} Including Short Course Vocational

ตารางที่ 3 จำนวนประชากรอายุ 15 ปีขึ้นไป จำแนกตามระดับการศึกษาที่สำเร็จ สถานภาพแรงงาน เพศ และเขตภาคกลาง ภาคเหนือ (ต่อ)
TABLE 3 POPULATION 15 YEARS AND OVER BY LEVEL OF EDUCATIONAL ATTAINMENT, LABOR FORCE STATUS, SEX AND AREA, NORTHERN REGION (Contd)

หน่วยนับพัน : In Thousands

สถานภาพแรงงาน	รวม	ไม่ การศึกษา No schooling	ต่ำกว่า ประถมศึกษา Incomplete primary	ประถม ศึกษา Primary	มัธยมศึกษาตอนต้น Upper-Secondary Level			อุดมศึกษา Higher Level			อื่นๆ ^{1/} Others ^{1/}	ไม่ทราบ Unknown	LABOR FORCE STATUS	
					ต่ำกว่า มัธยมศึกษา Lower Secondary	สามัญ- ศึกษา Vocational	สามัญ- ศึกษา Academic	สามัญ- ศึกษา Academic	สามัญ- ศึกษา Technical	สามัญ- ศึกษา Teacher Training				
														General/ Academic
ชาย	3,329.3	208.1	929.8	425.5	504.9	1,157.7	445.3	1,157.7	415.5	1,749.9	94.0	12.0	3.0	TOTAL
หญิง	1,573.2	79.2	401.2	211.4	2,702.2	73.2	225.9	31.2	1,797.7	93.0	31.2	6.1	1.9	MALE
กำลังแรงงาน	1,148.1	54.7	275.7	183.4	1,711.6	49.3	153.4	21.2	1,545.5	77.5	21.2	5.8	1.0	Total Labor Force
1. กำลังแรงงานปัจจุบัน	1,141.1	54.5	273.0	181.1	1,711.2	49.3	152.8	21.2	1,543.3	77.0	21.2	5.8	1.0	1. Current labor force
1.1 ผู้ไม่ทำงาน	1,125.9	54.3	272.3	180.0	1,684.4	48.6	150.7	20.7	1,510.0	73.2	20.7	5.8	1.0	1.1 Employed
- ทำงาน	1,113.0	53.9	267.1	177.1	1,668.8	48.5	149.5	20.4	1,495.5	73.2	20.4	5.7	1.0	- At work
- ไม่ทำงานแต่มีงานประจำ	12.9	0.4	5.2	1.7	1.7	0.9	0.1	-	3.3	3.9	0.5	-	-	- With job but not at work
1.2 ผู้ว่างงาน	15.3	0.2	0.7	1.2	2.8	2.1	0.6	-	3.3	3.9	0.5	-	-	1.2 Unemployed
- พยายามหาคำ	3.8	0.2	0.1	0.4	1.0	0.4	0.4	-	0.2	1.0	0.0	-	-	- Looking for work
- ไม่ทำงานชั่วคราว/พร้อมที่จะทำงาน	11.5	-	0.6	0.7	1.8	1.8	0.2	-	3.1	2.8	0.5	-	-	- Not looking/available for work
2. กำลังแรงงานที่ว่างงาน	7.0	0.3	2.7	2.3	0.4	0.6	0.1	-	0.2	0.5	-	-	-	2. Seasonally inactive labor force
ผู้ว่างงานในกำลังแรงงาน	425.1	24.5	125.5	28.0	98.6	72.5	23.9	0.2	25.2	15.5	10.0	0.3	1.0	Persons not in Labor Force
1. ทำงานบ้าน	20.8	0.8	6.7	2.2	3.0	3.8	0.8	-	1.4	1.5	0.5	-	-	1. Household work
2. เรียนหนังสือ	148.6	-	0.3	8.5	73.5	44.6	16.8	-	1.4	3.5	-	0.1	-	2. Studies
3. ยึดกิจการ/ไม่สามารถทำงานได้	179.8	22.9	111.2	13.4	13.2	10.4	2.8	-	1.8	2.7	0.8	0.2	0.6	3. Too young/old/incapable of work
4. อื่น ๆ	75.9	0.8	7.4	3.9	8.9	13.8	3.6	0.2	20.6	7.7	8.7	-	0.4	4. Others
หญิง	1,736.1	128.9	528.6	214.1	2,947.7	219.4	81.9	62.8	235.8	81.9	62.8	5.9	1.1	FEMALE
กำลังแรงงาน	1,063.1	55.2	250.0	160.2	1,187.7	131.7	285.5	0.1	205.4	62.2	46.0	4.4	0.7	Total Labor Force
1. กำลังแรงงานปัจจุบัน	1,058.3	54.7	248.2	158.9	1,179.9	131.6	283.3	0.1	203.3	62.2	46.0	4.4	0.7	1. Current labor force
1.1 ผู้ไม่ทำงาน	1,041.5	54.6	247.6	157.5	1,150.0	128.8	282.2	0.1	199.5	61.2	44.2	4.2	0.7	1.1 Employed
- ทำงาน	1,028.1	54.2	245.6	155.9	1,144.2	127.0	282.2	0.1	196.7	59.9	41.5	4.2	0.7	- At work
- ไม่ทำงานแต่มีงานประจำ	13.4	0.4	2.0	1.6	0.8	1.8	-	-	2.8	1.3	2.7	-	-	- With job but not at work
1.2 ผู้ว่างงาน	16.8	0.1	0.6	1.4	3.0	2.9	0.2	-	5.8	0.9	1.8	0.2	-	1.2 Unemployed
- พยายามหาคำ	3.1	-	-	1.1	0.2	0.1	-	-	0.9	1.0	-	-	-	- Looking for work
- ไม่ทำงานชั่วคราว/พร้อมที่จะทำงาน	13.7	0.1	0.6	0.4	2.8	2.8	0.2	-	5.0	0.9	0.9	0.2	-	- Not looking/available for work
2. กำลังแรงงานที่ว่างงาน	4.9	0.5	1.8	1.4	0.8	0.1	0.2	-	0.1	-	-	-	-	2. Seasonally inactive labor force
ผู้ว่างงานในกำลังแรงงาน	692.9	73.7	278.6	53.8	1,160.0	87.7	13.9	0.5	30.3	19.8	16.8	1.5	0.4	Persons not in Labor Force
1. ทำงานบ้าน	274.5	26.1	111.4	33.5	30.2	32.4	7.1	-	18.3	11.2	2.6	1.3	0.4	1. Household work
2. เรียนหนังสือ	143.5	-	0.2	7.9	78.9	49.3	5.1	-	0.8	1.2	-	0.1	-	2. Studies
3. ยึดกิจการ/ไม่สามารถทำงานได้	233.2	46.8	164.9	9.7	4.8	3.6	1.1	-	0.4	0.9	1.0	0.1	-	3. Too young/old/incapable of work
4. อื่น ๆ	41.8	0.8	2.1	2.7	2.2	2.5	0.7	0.5	10.8	6.4	13.2	-	-	4. Others

^{1/} รวมอาชีพระยะสั้น ^{1/} Including Short Course Vocational

ตารางที่ 3 จำนวนประชากรอายุ 15 ปีขึ้นไป จำนวนคนจบการศึกษาที่สำคัญ สถานภาพแรงงาน เพศ และเขตภาคกลาง ภาคเหนือ (ต่อ)

TABLE 3 POPULATION 15 YEARS AND OVER BY LEVEL OF EDUCATIONAL ATTAINMENT, LABOR FORCE STATUS, SEX AND AREA, NORTHERN REGION (Contd)

สถานภาพแรงงาน	เขตเทศบาล NON-MUNICIPAL AREA											รวม	ไม่ การศึกษา No schooling	ไม่ ศึกษา Incomplete primary	ประถม ศึกษา Primary	มัธยมศึกษา ตอนต้น Lower Secondary	มัธยมศึกษาตอนปลาย Upper Secondary Level					อุดมศึกษา Higher Level			อื่นๆ Others	ไม่ทราบ Unknown	LABOR FORCE STATUS
	General/ Academic	Vocational	Teacher Training	Academic	Teacher Training	Higher Technical Education	Academic	Teacher Training	Higher Technical Education	Academic	Teacher Training																
																	General/ Academic	Vocational	Teacher Training	Academic	Teacher Training	Higher Technical Education					
ยอดรวม	6,162.9	603.3	2,056.8	1,081.6	996.5	661.9	147.3	1.1	331.1	172.9	93.7	10.6	6.1	TOTAL													
กำลังแรงงานรวม	4,141.1	307.8	1,267.8	856.6	612.0	462.0	108.7	0.7	289.5	149.6	73.4	8.8	4.2	Total Labor Force													
1. กำลังแรงงานปัจจุบัน	4,082.2	303.3	1,240.0	845.1	603.0	459.1	107.0	0.7	289.0	148.6	73.4	8.8	4.2	1. Current labor force													
1.1 ผู้จ้างทำ	4,041.7	303.3	1,234.3	840.9	592.6	454.5	106.7	0.7	280.0	144.2	71.4	8.8	4.2	1.1 Employed													
- ทำงาน	3,951.5	299.9	1,198.0	823.2	578.1	451.1	106.0	0.7	275.0	140.2	66.7	8.8	3.8	- At work													
- ไม่ทำงานแต่มีงานประจำ	90.2	3.4	36.2	17.8	14.5	3.5	0.7	-	5.0	4.1	4.7	-	0.5	- With job but not at work													
1.2 ผู้ว่างงาน	40.5	-	5.7	4.2	10.4	4.6	0.3	-	9.0	4.4	2.1	-	-	1.2 Unemployed													
- หางานทำ	8.8	-	1.3	1.2	3.5	-	-	2.3	0.6	-	-	-	-	- Looking for work													
- ไม่หางานทำพร้อมที่จะทำงาน	31.7	-	4.4	2.9	6.9	4.6	0.3	-	6.8	3.8	2.1	-	-	- Not looking/available for work													
2. กำลังแรงงานที่หยุดพัก	58.9	4.5	27.8	11.4	9.0	2.9	1.8	-	0.5	1.0	-	-	-	2. Seasonally inactive labor force													
ผู้ไม่อยู่ในกำลังแรงงาน	2,021.7	295.5	789.0	225.0	384.5	199.9	38.6	0.3	41.5	23.4	20.3	1.8	1.9	Persons not in Labor Force													
1. ทำงานบ้าน	649.0	83.9	251.3	103.8	92.8	68.2	7.4	-	22.2	11.9	5.4	1.2	1.0	1. Household work													
2. เรียนหนังสือ	429.1	-	0.8	58.0	247.3	95.3	22.0	-	0.9	4.1	-	0.6	-	2. Studies													
3. ถึงแก่กรรม/ไม่สามารถทำงานได้	816.8	208.7	524.9	48.0	16.8	10.9	3.5	0.1	1.7	0.4	1.8	-	-	3. Too young/old/incapable of work													
4. อื่น ๆ	126.8	2.9	12.0	15.2	27.7	25.5	5.8	0.2	16.7	7.0	13.1	-	0.9	4. Others													

รวมอาชีพระยะสั้น Including Short Course Vocational

ตารางที่ 3 จำนวนประชากรอายุ 15 ปีขึ้นไป จำแนกตามระดับการศึกษาที่สำเร็จ สถานภาพแรงงาน เพศ และเขตการปกครอง ภาคเหนือ (ต่อ)

TABLE 3 POPULATION 15 YEARS AND OVER BY LEVEL OF EDUCATIONAL ATTAINMENT, LABOR FORCE STATUS, SEX AND AREA, NORTHERN REGION (Contd)

สถานภาพแรงงาน	รวม	ไม่ การศึกษา	ค่า การศึกษา ไม่ สมบูรณ์	ค่า การศึกษา ไม่ สมบูรณ์	ระดับการศึกษา										LABOR FORCE STATUS
					Upper-Secondary Level					Higher Level					
					ประถมศึกษา Primary	มัธยมศึกษา ตอนต้น Lower Secondary	มัธยมศึกษา ตอนปลาย General/ Academic	สายอาชีพ- ศึกษา Vocational	สายอาชีพ- การศึกษา Teacher Training	อาชีวศึกษา Academic	อาชีวศึกษา Technical Education	อาชีวศึกษา Higher	สายอาชีพ การศึกษา Teacher Training	อื่นๆ ^{1/}	
ยอดรวม	6,102.9	603.3	2,056.8	1,081.6	996.5	661.9	1,473	1.1	331.1	172.9	93.7	10.6	6.1	TOTAL	
ชาย	3,001.9	219.2	958.3	570.3	559.9	333.8	81.9	0.7	140.8	94.7	32.7	6.5	3.2	MALE	
2,335.4	143.7	706.3	497.1	397.5	274.9	67.4	6.5	0.7	127.4	86.1	24.4	6.5	2.3	Total Labor Force	
2,297.6	141.8	689.5	491.1	390.5	272.2	65.6	6.5	0.7	126.9	86.1	24.4	6.5	2.3	1. Current labor force	
2,277.0	141.8	685.7	489.4	383.2	269.9	65.6	6.5	0.7	124.3	83.2	24.4	6.5	2.3	1.1 Employed	
2,221.7	139.4	661.1	477.8	373.7	268.9	64.9	6.5	0.7	122.4	81.5	22.8	6.5	1.8	- At work	
55.3	2.4	24.5	11.6	9.5	0.9	0.7	1.9	-	2.6	1.7	1.6	-	0.5	- With job but not at work	
20.7	-	3.8	1.7	7.3	2.3	-	2.6	-	2.6	3.0	-	-	-	1.2 Unemployed	
3.5	-	1.3	-	2.1	-	-	-	-	-	0.1	-	-	-	- Looking for work	
17.2	-	2.5	1.7	5.2	2.3	-	2.6	-	2.6	2.8	-	-	-	- Not looking/available for work	
37.8	2.0	16.8	6.0	7.0	2.7	1.8	-	-	0.5	1.0	-	-	-	2. Seasonally inactive labor force	
666.6	75.5	252.0	73.2	162.4	58.9	14.5	13.4	-	13.4	7.6	8.2	-	0.9	Persons not in Labor Force	
38.5	2.5	11.2	5.2	13.3	4.1	-	0.4	-	0.4	1.5	0.3	-	-	1. Household work	
190.9	-	0.7	26.6	119.0	32.5	9.7	-	-	0.7	1.9	-	-	-	2. Studies	
394.6	71.4	233.4	120	180	5.9	1.0	-	-	1.1	0.2	0.2	-	-	3. Too young/old/incapable of work	
82.6	1.6	6.8	120	11.3	16.3	3.8	-	-	1.1	4.1	7.7	-	-	4. Others	
3,160.9	384.1	1,098.5	511.2	436.6	328.1	65.5	0.3	190.3	78.2	61.0	4.1	4.1	3.0	FEMALE	
1,805.8	164.0	561.5	359.4	214.5	187.1	41.3	-	162.1	62.5	49.0	2.3	2.3	1.9	Total Labor Force	
1,794.6	161.5	550.5	354.0	212.6	186.9	41.3	-	162.1	62.5	49.0	2.3	2.3	1.9	1. Current labor force	
1,764.7	161.5	548.6	351.5	209.4	184.6	41.1	-	155.7	61.1	46.9	2.3	2.3	1.9	1.1 Employed	
1,729.8	160.5	536.9	345.3	204.4	182.1	41.1	-	152.7	58.7	43.9	2.3	2.3	1.9	- At work	
34.9	1.0	11.7	6.2	5.0	2.5	-	3.1	-	3.1	2.4	-	-	-	- With job but not at work	
19.9	-	1.9	2.5	3.1	2.3	0.3	-	6.4	1.4	2.1	-	-	-	1.2 Unemployed	
5.3	-	-	1.2	1.4	-	-	-	2.3	0.4	0.4	-	-	-	- Looking for work	
14.6	-	1.9	1.2	1.8	2.3	0.3	-	4.2	1.0	2.1	-	-	-	- Not looking/available for work	
2.1	2.6	11.0	5.5	1.9	0.2	-	-	-	-	-	-	-	-	2. Seasonally inactive labor force	
1,352.2	220.0	537.0	151.8	222.1	141.0	24.1	0.3	28.2	15.8	12.0	1.8	1.8	1.0	Persons not in Labor Force	
610.5	81.4	240.1	98.6	79.4	64.1	7.4	-	21.9	10.4	5.2	1.2	1.2	1.0	1. Household work	
238.2	-	0.2	31.5	128.3	62.8	12.3	-	0.2	2.2	2.2	-	0.6	-	2. Studies	
462.2	137.4	291.5	18.5	4.7	5.0	2.5	0.1	0.7	0.2	1.5	-	-	-	3. Too young/old/incapable of work	
44.3	1.3	5.2	3.2	9.6	9.1	2.0	0.2	5.4	3.0	5.3	-	-	-	4. Others	

^{1/} รวมอาชีพระยะสั้น / Including Short Course Vocational

ตารางที่ 4 จำนวนผู้จ้างทำ จำนวนคนระดับการศึกษาที่สำเร็จ สาขา ภาคเหนือ

TABLE 4 EMPLOYED PERSONS BY LEVEL OF EDUCATIONAL ATTAINMENT, OCCUPATION, NORTHERN REGION

อาชีพ Occupation	รวม Total	ไม่มี การศึกษา No schooling	ต่ำกว่า ประถมศึกษา Incomplete primary	ประถมศึกษา Primary	มัธยมศึกษาตอนต้น Upper Secondary Level				อุดมศึกษา Higher Level			อื่นๆ Others	ไม่ทราบ Unknown	OCCUPATION
					ประถมศึกษา ตอนต้น Lower Secondary	สามัญ General/ Academic	สายอาชีพ ศึกษา Vocational	สายอาชีพ- การศึกษา Teacher Training	สายอาชีพ การศึกษา Academic	สายอาชีพ การศึกษา Higher Technical Education	สายอาชีพ- การศึกษา Teacher Training			
					876.0	794.0	183.5	0.8	630.5	278.7	136.3			
เกษตรกร	6,209.0	412.1	1,754.2	1,178.4	876.0	794.0	183.5	0.8	630.5	278.7	136.3	18.9	5.8	TOTAL
1. ผู้จัดการ วิศวกรระดับอาวุโส และผู้จัดการอาวุโส	153.3	0.9	15.9	18.5	16.1	24.8	4.0	-	57.4	7.4	7.8	0.4	0.1	1. managers, senior officials and legislators
2. ผู้ประกอบการระดับต่างๆ	289.5	-	2.9	2.2	3.3	10.6	1.2	-	132.7	27.3	88.4	0.6	0.3	2. Professionals
3. เจ้าหน้าที่เทคนิคและผู้ประกอบอาชีพ ที่เกี่ยวข้องกันต่างๆ	154.8	0.2	4.1	3.5	5.0	15.3	11.6	-	87.9	23.2	3.3	0.6	0.2	3. Technicians and associate professionals
4. เสมียน	185.2	-	1.0	3.2	11.5	26.7	11.7	-	98.9	27.8	4.3	-	-	4. Clerks
5. พนักงานบริการและผู้จำหน่ายสินค้า	1,128.5	28.6	235.7	173.7	182.8	214.8	60.3	-	139.2	71.1	18.9	3.4	0.2	5. Service workers and sell goods
6. ผู้ปฏิบัติงานที่มีฝีมือในด้านการเกษตร ที่ไม่ใช่และประมง	2,294.1	220.0	957.1	505.9	285.7	209.6	31.3	0.1	39.7	31.8	9.9	0.3	2.8	6. Skilled agricultural forest and fishery workers
7. ช่างฝีมือ และผู้ปฏิบัติงานที่เกี่ยวข้อง	801.8	47.9	227.5	159.4	146.5	96.0	31.4	0.6	34.1	51.8	2.3	3.8	0.5	7. Craft and associate professionals
8. ผู้ควบคุมเครื่องจักรโรงงานและเครื่องจักร และผู้ปฏิบัติงานด้านการประกอบ	332.6	5.3	58.4	74.6	78.4	61.6	17.7	-	11.7	20.6	0.9	3.3	0.3	8. Plant and machine controllers and assemblers
9. ผู้ประกอบอาชีพด้านอื่นๆ	869.1	109.2	251.6	237.4	146.6	74.6	14.4	0.1	9.0	17.7	0.6	6.7	1.5	9. Elementary occupations
10. คนงานที่มีใจงานที่รับขอคืน	-	-	-	-	-	-	-	-	-	-	-	-	-	10. Workers not classifiable by occupation

รวมอาชีพประมง 1/ Including Short Course Vocational

ไตรมาสที่ 2/2560 : Quarter 2/2017

หน่วยนับ : In Thousands

ตารางที่ 4 จำนวนผู้จ้างทำ งานตามระดับการศึกษาที่สำเร็จ อาชีพ และเพศ ภาคเหนือ
TABLE 4. EMPLOYED PERSONS BY LEVEL OF EDUCATIONAL ATTAINMENT, OCCUPATION AND SEX, NORTHERN REGION

อาชีพ Occupation	รวม Total	ไม่ การศึกษา No schooling	ต่ำกว่า ประถมศึกษา Incomplete primary	ประถมศึกษา Primary	มัธยมศึกษา ตอนต้น Lower Secondary	มัธยมศึกษาตอนปลาย Upper Secondary Level				อุดมศึกษา Higher Level				อื่นๆ Others ^{1/}	ไม่ทราบ Unknown	อาชีพ OCCUPATION
						ตาม สามัญ General/ Academic	อาชีว- ศึกษา Vocational	สอน การ ศึกษา Teacher Training	การ ศึกษา Academic	อาชีว ศึกษา Technical Education	การ ศึกษา Teacher Training	อื่นๆ Others ^{2/}				
													420.6			
ชาย Male	3,402.8	196.1	958.0	669.4	551.6	420.6	114.3	0.7	275.2	156.3	45.1	12.3	3.3	MALE		
1. ผู้จัดการ ข้าราชการระดับอาวุโส และหัวหน้าฝ่ายขาย 2. ผู้ประกอบวิชาชีพด้านต่างๆ 3. เจ้าหน้าที่เทคนิคและผู้ประกอบวิชาชีพ ที่เกี่ยวข้องกับด้านต่างๆ 4. เสมียน 5. พนักงานบริการและผู้จำหน่ายสินค้า 6. ผู้ปฏิบัติงานที่มีชื่อในด้านเกษตร ป่าไม้ และประมง 7. ข้าราชการและผู้ปฏิบัติงานที่เกี่ยวข้อง และสัมพันธ์กับด้านเกษตร 8. ผู้ควบคุมเครื่องจักรโรงงานและเครื่องจักร และสัมพันธ์กับด้านเกษตร 9. ผู้ประกอบอาชีพงานที่เกี่ยว กัน 10. คนงานซึ่งมิได้จำแนกไว้ในหมวดอื่น	111.4	0.9	14.0	15.4	13.1	17.7	2.7	-	37.8	5.5	4.1	0.2	0.1	1. managers, senior officials and Legislators 2. Professionals 3. Technicians and associate professionals 4. Clerks 5. Service workers and sell goods workers 6. Skilled agricultural forest and fishery workers 7. Craft and associate professionals 8. Plant and machine controllers and assemblers 9. Elementary occupations 10. Workers not classifiable by occupation		
หญิง Female	2,806.2	216.1	796.2	509.0	324.4	313.4	69.3	0.1	355.3	122.3	91.1	6.5	2.6	FEMALE		
1. ผู้จัดการ ข้าราชการระดับอาวุโส และหัวหน้าฝ่ายขาย 2. ผู้ประกอบวิชาชีพด้านต่างๆ 3. เจ้าหน้าที่เทคนิคและผู้ประกอบวิชาชีพ ที่เกี่ยวข้องกับด้านต่างๆ 4. เสมียน 5. พนักงานบริการและผู้จำหน่ายสินค้า 6. ผู้ปฏิบัติงานที่มีชื่อในด้านเกษตร ป่าไม้ และประมง 7. ข้าราชการและผู้ปฏิบัติงานที่เกี่ยวข้อง และสัมพันธ์กับด้านเกษตร 8. ผู้ควบคุมเครื่องจักรโรงงานและเครื่องจักร และสัมพันธ์กับด้านเกษตร 9. ผู้ประกอบอาชีพงานที่เกี่ยว กัน 10. คนงานซึ่งมิได้จำแนกไว้ในหมวดอื่น	41.9	-	1.9	3.1	3.1	7.2	1.4	-	19.7	1.9	3.7	0.1	-	1. managers, senior officials and Legislators 2. Professionals 3. Technicians and associate professionals 4. Clerks 5. Service workers and sell goods workers 6. Skilled agricultural forest and fishery workers 7. Craft and associate professionals 8. Plant and machine controllers and assemblers 9. Elementary occupations 10. Workers not classifiable by occupation		
รวม Total	6,209.0	412.2	1,754.2	1,178.4	876.0	733.8	183.6	0.8	630.5	278.6	136.2	18.8	5.9			

^{1/} รวมอาชีพอื่นด้วย ^{2/} Including Short Course Vocational

ตารางที่ 4 จำนวนผู้จ้างทำ งานตามระดับการศึกษาที่สำเร็จ อาชีพ เพศ และเขตการปกครอง ภาคเหนือ (ต่อ)
 TABLE 4 EMPLOYED PERSONS BY LEVEL OF EDUCATIONAL ATTAINMENT, OCCUPATION, SEX AND AREA, NORTHERN REGION (Contd.)
 ในเขตเทศบาล MUNICIPAL AREA

ไตรมาสที่ 2/2561 : Quarter 2/2017

หน่วยนับพัน : in Thousands

อาชีพ Occupation	รวม Total	ไม่มี การศึกษา No schooling	ต่ำกว่า ประถมศึกษา Incomplete primary	ประถมศึกษา Primary	ระดับมัธยมศึกษาตอนต้น Upper Secondary Level			ระดับมัธยมศึกษาตอนปลาย Higher Level			อื่นๆ ^{1/} Others ^{2/}	ไม่ทราบ Unknown	OCCUPATION	
					มัธยมศึกษา ตอนต้น Lower Secondary	สามัญ General/ Academic	อาชีวศึกษา Vocational	อาชีวศึกษา Academic	อาชีวศึกษา Technical Education	อาชีวศึกษา Teacher Training				
ยอดรวม	2,167.3	108.9	519.9	337.4	283.4	279.5	76.8	0.1	350.5	134.4	64.9	10.0	1.6	TOTAL
ชาย	1,125.9	54.3	272.3	180.0	168.4	150.7	48.6	-	151.0	73.2	20.7	5.8	1.0	MALE
1. ผู้จัดการ ข้าราชการท้องถิ่น และผู้บริหารเอกชน	50.8	-	3.9	5.3	4.5	7.3	2.1	-	21.8	3.6	2.1	-	0.1	1. managers, senior officials and Legislators
2. ผู้ประกอบวิชาชีพต่างๆ	54.9	-	0.8	0.1	1.3	3.0	0.5	-	35.2	4.1	9.2	0.5	0.2	2. Professionals
3. เจ้าหน้าที่เทคนิคและผู้ประกอบวิชาชีพ ที่เกี่ยวข้องกันต่างๆ	40.6	-	0.7	1.5	1.3	5.4	2.7	-	21.6	6.1	1.1	0.3	-	3. Technicians and associate professionals
4. เสมียน	25.7	-	0.5	1.0	2.3	5.7	2.1	-	9.5	3.8	0.9	-	-	4. Clerks
5. พนักงานบริการและผู้จำหน่ายสินค้า	220.9	3.1	33.7	27.6	37.2	45.2	15.7	-	37.2	15.3	4.6	1.2	0.1	5. Service workers and sell goods
6. ผู้ปฏิบัติงานที่มีผลในด้านเกษตร ปศุสัตว์ และประมง	269.0	14.1	130.3	49.1	36.0	23.9	3.6	-	4.4	6.1	1.1	0.3	0.2	6. Skilled agricultural forest and fishery workers
7.ช่างฝีมือ และผู้ปฏิบัติงานที่เกี่ยวข้อง	230.1	12.6	55.1	43.1	39.0	27.5	11.7	-	15.5	22.6	1.4	1.7	-	7. Craft and associate professionals
8. ผู้ควบคุมเครื่องจักรโรงงานและผู้เกี่ยวข้อง และผู้ปฏิบัติงานด้านการประกอบ	103.5	1.9	19.4	21.8	19.4	21.4	7.1	-	4.2	7.4	0.4	0.4	0.3	8. Plant and machine controls and assemblers
9. ผู้ประกอบอาชีพงานพื้นฐาน	130.4	22.7	28.0	30.5	27.4	11.5	3.2	-	1.6	4.3	-	1.3	0.1	9. Elementary occupations
10. คนงานที่มีใจงานที่ไม่พบตัวอื่น	-	-	-	-	-	-	-	-	-	-	-	-	-	10. Workers not classifiable by occupation

^{1/} รวมอาชีพประมง ^{2/} Including Short Course Vocational

ตารางที่ 4 จำนวนผู้จ้างทำ งานตามระดับการศึกษาที่สำเร็จ อาชีพ เพศ และเขตการปกครอง ภาคเหนือ (ต่อ)
 TABLE 4 EMPLOYED PERSONS BY LEVEL OF EDUCATIONAL ATTAINMENT, OCCUPATION, SEX AND AREA, NORTHERN REGION (Contd.)

ไตรมาสที่ 2/2560 : Quarter 2/2017

เขตเทศบาล MUNICIPAL AREA

หน่วยนับพัน : in Thousands

อาชีพ Occupation	รวม Total	ไม่มี การศึกษา No schooling	ต่ำกว่า ประถมศึกษา Incomplete primary	ประถมศึกษา Primary	ระดับมัธยมศึกษาตอนต้น Upper Secondary Level			อุดมศึกษา Higher Level			อื่นๆ Others	ไม่ทราบ Unknown	OCCUPATION	
					ต่ำกว่า มัธยมศึกษา Lower Secondary	สามัญ General/ Academic	อาชีว- ศึกษา Vocational	อาชีว- การศึกษา Teacher Training	อาชีว- ศึกษา Higher Technical Education	อาชีว- การศึกษา Teacher Training				
หญิง	1041.5	54.6	247.6	157.5	115.0	128.8	28.2	0.1	199.5	61.2	44.2	4.2	0.7	FEMALE
1. ผู้จัดการ ข้าราชการท้องถิ่น และผู้บริหารสถานศึกษา และผู้บริหารสถานศึกษา	23.0	-	1.2	1.2	1.5	3.1	0.6	-	12.9	1.3	1.2	0.1	-	1. managers, senior officials and Legislators
2. ผู้ประกอบการวิสาหกิจขนาดกลาง	104.4	-	0.6	0.3	0.3	2.7	-	-	54.8	13.9	31.7	0.1	0.1	2. Professionals
3. เจ้าหน้าที่เทคนิคและผู้ประกอบวิชาชีพ ที่เกี่ยวข้องกับด้านต่างๆ	40.6	0.2	0.8	0.5	0.8	3.2	2.4	-	27.7	3.6	1.0	0.3	0.2	3. Technicians and associate professionals
4. เสมียน	65.8	-	0.6	1.9	2.4	6.5	2.7	-	39.1	11.1	1.5	-	-	4. Clerks
5. พนักงานบริการและผู้จำหน่ายสินค้า	332.2	6.3	74.8	50.1	47.8	62.1	12.8	-	51.1	19.9	5.6	1.6	0.1	5. Service workers and sell goods
6. ผู้ปฏิบัติงานที่มีผลสัมฤทธิ์ทางเกษตร ป่าไม้ และประมง	184.0	17.0	89.1	39.1	16.0	13.4	2.4	-	4.3	1.1	1.4	-	0.1	6. Skilled agricultural forest and fishery workers
7. ข้าราชการ และผู้บริหารงานที่เกี่ยวข้อง	101.2	5.6	31.8	16.7	20.5	14.2	2.9	-	4.9	2.8	0.7	1.1	-	7. Craft and associate professionals
8. ผู้ประกอบการจ้างแรงงานและเครื่องจักร และผู้ปฏิบัติงานด้านประกอบ	37.8	0.5	6.6	9.1	7.6	6.9	1.6	-	1.9	2.9	0.5	0.3	-	8. Plant and machine controllers and assemblers
9. ผู้ประกอบอาชีพงานพื้นฐาน	152.6	25.1	42.2	38.5	18.2	16.8	2.9	0.1	2.9	4.7	0.4	0.7	0.2	9. Elementary occupations
10. คนงานซึ่งมิได้จำแนกไว้ในหมวดอื่น	-	-	-	-	-	-	-	-	-	-	-	-	-	10. Workers not classifiable by occupation

รวมอาชีพประมงอื่น ๆ Including Short Course Vocational

ตารางที่ 4 จำนวนผู้จ้างทำ งานตามระดับการศึกษาที่สำเร็จ อาชีพ เพศ และเขตการปกครอง ภาคเหนือ (ต่อ)
TABLE 4 EMPLOYED PERSONS BY LEVEL OF EDUCATIONAL ATTAINMENT, OCCUPATION, SEX AND AREA, NORTHERN REGION (Contd.)

ไตรมาสที่ 2/2560 : Quarter 2/2017

หน่วยนับพัน : in Thousands

อาชีพ Occupation	รวม Total	ไม่มี การศึกษา No schooling	ต่ำกว่า ประถมศึกษา Incomplete primary	ประถมศึกษา Primary	มัธยมศึกษาตอนต้น Upper Secondary Level			อุดมศึกษา Higher Level			อื่นๆ Others ^{1/}	ไม่ทราบ Unknown	OCCUPATION
					มัธยมศึกษา ตอนต้น Lower Secondary	สามัญ General/ Academic	สายอาชีพ- ศึกษา Vocational	สายอาชีพ- การศึกษา Teacher Training	สายอาชีพ Higher Technical Education	สายอาชีพ- การศึกษา Teacher Training			
ยอดรวม	4,041.7	303.3	1,234.3	840.9	454.5	106.7	0.7	280.0	144.2	71.4	8.8	4.2	TOTAL
ชาย	2,277.0	141.8	685.7	489.4	269.9	65.6	0.7	124.3	83.2	24.4	6.5	2.3	MALE
1. ผู้จัดการ ข้าราชการท้องถิ่น และผู้ปฏิบัติงานราย และผู้ประกอบการวิชาชีพ	60.6	0.9	10.1	10.1	10.4	0.5	-	15.9	1.9	2.0	0.2	-	1. managers, senior officials and Legislators
2. ผู้ประกอบอาชีพด้านต่างๆ	46.2	-	1.5	1.6	1.7	-	-	24.3	2.8	13.0	-	-	2. Professionals
3. เจ้าหน้าที่เทคนิคและผู้ประกอบอาชีพ ที่เกี่ยวข้องกันต่างๆ	36.0	-	1.2	0.7	2.8	2.1	-	19.1	8.1	0.8	-	-	3. Technicians and associate professionals
4. เสมียน	26.3	-	-	-	4.6	3.1	-	11.7	-	0.2	-	-	4. Clerks
5. พนักงานบริการและผู้จำหน่ายสินค้า	222.6	5.9	40.3	33.1	48.5	16.4	-	16.2	12.0	2.9	0.5	-	5. Service workers and sell goods
6. ผู้ปฏิบัติงานที่มีอันด้านเกษตร ปศุสัตว์ และประมง	1,089.0	91.4	432.0	246.1	105.9	18.8	0.1	18.9	17.2	5.6	-	1.8	6. Skilled agricultural forest and fishery workers
7. ช่างฝีมือ และผู้ปฏิบัติงานที่เกี่ยวข้อง	335.4	13.9	89.6	71.7	42.1	13.3	0.6	11.5	24.2	-	0.3	0.5	7. Craft and associate professionals
8. ผู้ควบคุมเครื่องจักรโรงงานและผู้เกี่ยวข้อง และผู้ปฏิบัติงานด้านการประกอบ	149.7	1.4	23.7	34.2	26.8	7.3	-	4.2	7.8	-	1.3	-	8. Plant and machine controls and assemblers
9. ผู้ประกอบอาชีพงานพื้นฐาน	311.2	28.3	87.3	91.8	27.0	4.0	-	2.4	6.7	-	4.1	-	9. Elementary occupations
10. คนงานที่มีอันด้านงานที่ไม่ทราบชื่อ	-	-	-	-	-	-	-	-	-	-	-	-	10. Workers not classifiable by occupation

^{1/} รวมอาชีพระยะสั้น^{1/} Including Short Course Vocational

ตารางที่ 4 จำนวนผู้จ้างทำ งานตามระดับการศึกษาที่สำเร็จ อาชีพ เพศ และเขตการปกครอง ภาคเหนือ (ต่อ)
TABLE 4 EMPLOYED PERSONS BY LEVEL OF EDUCATIONAL ATTAINMENT, OCCUPATION, SEX AND AREA, NORTHERN REGION (Contd.)

ไตรมาสที่ 2/2560 : Quarter 2/2017

หน่วยนับพัน : in Thousands

อาชีพ Occupation	รวม Total	ไม่มี การศึกษา No schooling	ต่ำกว่า ประถมศึกษา Incomplete primary	ประถมศึกษา Primary	มัธยมศึกษาตอนต้น Upper Secondary Level				อุดมศึกษา Higher Level			อื่นๆ ^{1/} Others ^{1/}	ไม่ทราบ Unknown	OCCUPATION
					มัธยมศึกษา ตอนต้น Lower Secondary	สามัญ General/ Academic	อาชีว- ศึกษา Vocational	อาชีว- การศึกษา Teacher Training	อาชีวการ ศึกษา Academic	อาชีวการ ศึกษา Technical Education	อาชีว- การศึกษา Teacher Training			
1. ผู้จัดการ และผู้บริหารอาวุโส และผู้บริหารอาวุโส และผู้บริหารอาวุโส	1,746.7	161.5	548.6	351.5	209.4	184.6	41.1	-	155.7	61.1	46.9	2.3	1.9	FEMALE
2. ผู้ประกอบการ อิสระ และผู้บริหารอิสระ และผู้บริหารอิสระ	18.9	-	0.7	2.0	1.6	4.1	0.8	-	6.8	0.6	2.4	-	-	1. managers, senior officials and Legislators
3. เจ้าหน้าที่เทคนิค และผู้บริหารเทคนิค และผู้บริหารเทคนิค	84.1	-	-	0.2	0.4	3.3	0.7	-	38.5	6.6	34.4	-	-	2. Professionals
4. เสมียน	37.6	-	1.5	0.8	1.6	3.8	4.4	-	19.5	5.5	0.5	-	-	3. Technicians and associate professionals
5. พนักงานบริการ และผู้จำหน่ายสินค้า	67.5	-	-	0.3	2.6	10.0	3.8	-	38.7	10.4	1.8	-	-	4. Clerks
6. ผู้ปฏิบัติงานที่มี ฝีมือในด้านเกษตร ปศุสัตว์ และประมง	352.8	13.4	86.9	62.9	51.1	59.0	15.3	-	34.6	23.9	5.7	-	-	5. Service workers and sell goods
7.ช่างฝีมือ และผู้ปฏิบัติงานที่มี ฝีมือ	752.1	97.5	305.7	171.5	82.6	66.3	6.5	-	12.1	7.4	1.8	-	0.7	6. Skilled agricultural forest and fishery workers
8. ผู้ควบคุมเครื่องจักร และช่างผู้ปฏิบัติงาน ด้านประกอบ	135.2	15.9	51.1	27.9	19.4	12.2	3.5	-	2.2	2.2	0.2	0.6	-	7. Craft and associate professionals
9. ผู้ประกอบอาชีพ งานพื้นฐาน	41.7	1.5	8.7	9.5	8.6	6.6	1.7	-	1.4	2.5	-	1.2	-	8. Plant and machine controllers and assemblers
10. คนงานซึ่ง มิได้จำแนกเป็นหมวดอื่น	274.9	33.1	94.0	76.5	41.6	19.3	4.3	-	2.1	2.0	0.2	0.5	1.2	9. Elementary occupations
	-	-	-	-	-	-	-	-	-	-	-	-	-	10. Workers not classifiable by occupation

^{1/} รวมอาชีพระยะสั้น ^{1/} Including Short Course Vocational

ตารางที่ 5 จำนวนผู้รับจ้าง สถานประกอบการที่มีระดับการศึกษาขั้นต่ำสูง อาสาสมัคร ภาคเหนือ

TABLE 5 EMPLOYED PERSONS BY LEVEL OF EDUCATIONAL ATTAINMENT, INDUSTRY, NORTHERN REGION

อุตสาหกรรม Industry	รวม Total	ไม่มี การศึกษา No schooling	ต่ำกว่า ประถมศึกษา Incomplete primary	ประถมศึกษา Primary	ระดับมัธยมศึกษา Upper Secondary Level			อุดมศึกษา Higher Level			อื่นๆ Others	ไม่ทราบ Unknown	INDUSTRY	
					ต่ำกว่า มัธยมศึกษา Lower Secondary	มัธยมศึกษา General/ Academic	สายอาชีพ- ศึกษา Vocational	สายอาชีพ- การศึกษา Teacher Training	สายวิชาการ Academic	สายอาชีพ Higher Technical Education				สายวิชา- การศึกษา Teacher Training
เกษตรกรรม	6,209.0	412.1	1,754.2	1,178.4	876.0	794.0	183.5	0.8	690.5	278.7	136.3	18.9	5.8	TOTAL
1. เกษตรกรรม ทั่วทั้งปี และกึ่งปี	2,596.4	263.9	1,062.0	595.7	329.3	220.8	34.4	0.1	42.8	31.7	9.8	3.0	2.9	1. Agriculture, forestry and fishing
2. การทำเหมืองแร่ และเหมืองหิน	11.4	-	2.6	3.3	1.5	1.1	-	-	0.6	2.3	-	-	-	2. Mining and quarrying
3. การผลิต	633.0	34.0	172.8	100.4	119.8	94.5	25.2	0.6	39.3	38.8	2.3	5.0	0.4	3. Manufacturing
4. ไฟฟ้า ก๊าซ ไอน้ำ และระบบปรับอากาศ	25.1	-	0.8	2.0	2.5	2.4	0.5	-	7.1	9.3	0.6	-	-	4. Electricity, gas, steam and air conditioning supply
5. การจัดการน้ำ การจัดการและกำจัดน้ำเสีย ของเสีย และสิ่งปฏิกูล	22.0	1.0	3.6	4.6	2.6	4.4	0.5	-	3.0	2.5	-	-	-	5. Water supply; sewerage, waste management and remediation activities
6. การก่อสร้าง	500.4	49.0	131.4	145.6	93.6	41.0	7.0	-	12.2	16.5	0.7	3.1	0.5	6. Construction
7. การขนส่ง และการพาณิชย์ การซ่อมยานยนต์	930.2	34.4	188.9	154.8	149.8	153.3	45.3	-	118.7	67.4	12.1	4.1	1.4	7. Wholesale and retail trade; repair of motor vehicles and motorcycles
8. การขนส่ง และสถานที่เก็บสินค้า	89.9	2.2	15.6	18.3	16.0	12.5	6.1	-	11.2	7.7	0.2	0.1	-	8. Transportation and storage
9. ที่พักแรมและบริการด้านอาหาร	384.0	13.4	84.0	63.3	65.1	69.7	17.6	-	43.4	23.7	2.8	0.8	0.2	9. Accommodation and food service activities
10. ซ่อมแซมยานยนต์ และการสื่อสาร	9.7	-	0.2	0.0	2.4	1.2	0.2	-	4.6	1.1	-	-	-	10. Information and communication
11. กิจกรรมทางการเงินและการประกันภัย	58.3	-	0.7	1.4	4.4	7.8	3.6	-	33.4	4.2	2.7	-	-	11. Financial and insurance activities
12. กิจกรรมก่อสร้างขั้นต้น	10.9	-	2.0	2.4	0.5	1.2	1.1	-	3.6	-	0.3	-	-	12. Real estate activities
13. กิจกรรมการค้าปลีก ขายปลีก และเทศาภิบาล	31.0	0.4	0.1	1.2	4.7	3.4	1.8	-	18.2	1.0	0.4	-	-	13. Professional, scientific and technical activities
14. กิจกรรมบริการสุขภาพและการบริการสนับสนุน	45.1	1.9	8.6	7.0	7.3	7.0	4.0	-	6.0	2.6	0.7	0.1	-	14. Administrative and support service activities
15. การบริหารราชการ การป้องกันประเทศ การประมงและป่าไม้	313.6	1.0	14.0	22.1	27.4	50.1	20.2	-	143.1	24.6	11.2	-	-	15. Public administration and defence; compulsory social security
16. การศึกษา	203.5	-	5.6	4.3	5.2	10.1	2.2	-	86.4	3.2	86.0	0.5	-	16. Education
17. กิจกรรมด้านสุขภาพและงานสังคมสงเคราะห์	127.7	0.5	4.4	4.6	7.6	21.5	6.0	0.1	45.1	31.2	5.7	0.8	0.2	17. Human health and social work activities
18. ศิลปะ วัฒนธรรม และนันทนาการ	49.5	0.6	9.6	13.0	6.4	10.1	1.8	-	3.6	4.1	0.3	-	-	18. Arts, entertainment and recreation
19. กิจกรรมบริการที่อื่น ๆ	125.6	4.9	36.0	22.7	27.0	15.7	5.3	-	7.7	5.6	0.5	0.2	0.1	19. Other service activities
20. กิจกรรมการจ้างงานในครัวเรือนส่วนบุคคล การผลิตสินค้าและบริการที่ทำขึ้นเองเพื่อใช้ในครัวเรือน	406.6	5.1	11.5	11.9	3.1	6.3	1.0	-	0.4	1.2	-	0.3	-	20. Activities of households as employers; undifferentiated goods and services-producing activities of households for own use
21. กิจกรรมขององค์การระหว่างประเทศ	1.2	-	-	-	-	-	-	-	0.1	0.1	0.1	0.7	0.3	21. Activities of extraterritorial organizations and bodies
22. ไม่ทราบ	-	-	-	-	-	-	-	-	-	-	-	-	-	22. Unknown

รวมอาชีพอื่น ๆ Including Short Course Vocational

หน่วยนับพัน : in Thousands

ตารางที่ 5 จำนวนผู้รับงานทำ จานวนตามระดับการศึกษาซึ่งตั้งอุตสาหกรรม แยกเพศ ภาคเหนือ
TABLE 5 EMPLOYED PERSONS BY LEVEL OF EDUCATIONAL ATTAINMENT, INDUSTRY AND SEX, NORTHERN REGION

อุตสาหกรรม Industry	รวม Total	ไม่มี การศึกษา No schooling	ไม่ ครบ การศึกษา Incomplete primary	จำนวน ศึกษา Primary	ระดับการศึกษาตอนต้น Upper Secondary Level				อุดมศึกษา Higher Level				อื่นๆ Others	ไม่รู้ Unknown	INDUSTRY
					จำนวน ศึกษา Lower Secondary	จำนวน ศึกษา General/ Academic	จำนวน ศึกษา Vocational	จำนวน ศึกษา Teacher Training	จำนวน ศึกษา Higher Technical Education	จำนวน ศึกษา Academic	จำนวน ศึกษา Teacher Training	จำนวน ศึกษา Higher Education			
ชาย MALE	3,402.8	196.1	938.0	669.4	551.6	420.6	114.3	0.7	156.3	275.2	45.1	12.3	3.3		
1. เกษตรกรรม ปลูกข้าว และทำประมง 2. การทำเหมืองแร่ และเหมืองหิน	1,530.5	125.7	619.7	348.0	219.0	134.5	25.5	0.1	23.6	6.6	2.5	2.1	2.1	1. Agriculture, forestry and fishing 2. Mining and quarrying	
3. การผลิต	288.3	9.7	67.9	41.9	61.7	46.6	13.9	0.6	19.2	0.4	1.8	0.4	0.4	3. Manufacturing	
4. ไฟฟ้า ก๊าซ ไอน้ำและระบบปรับอากาศ	19.4	-	0.6	1.7	1.7	2.4	0.4	-	4.1	7.8	0.6	-	-	4. Electricity, gas, steam and air conditioning supply	
5. การก่อสร้าง การจัดการและกรอภัณฑ์อื่น ของไม้ และสิ่งปลูก	15.6	1.0	2.6	2.7	2.4	4.2	0.3	-	0.4	2.1	-	-	-	5. Water supply; sewerage, waste management and remediation activities	
6. การก่อสร้าง	419.9	34.7	110.8	115.4	82.1	38.9	6.8	-	11.2	0.4	3.0	0.5	0.5	6. Construction	
7. การขนส่ง และการขายปลีก การซ่อมยานยนต์	451.2	13.0	76.0	82.5	89.9	78.3	23.8	-	48.6	30.1	6.0	2.9	0.1	7. Wholesale and retail trade; repair of motor vehicles and motorcycles	
8. การขนส่ง และการส่งไปรษณีย์	77.6	2.2	14.5	16.2	14.2	10.4	5.9	-	7.3	0.2	-	-	-	8. Transportation and storage	
9. พลังงานและกิจการสาธารณูปโภค	117.0	4.0	20.7	13.8	21.7	23.5	8.0	-	12.5	10.4	1.9	0.4	0.0	9. Accommodation and food service activities	
10. ซ้ำข้อมูลตามสาขาอาชีพ	6.7	-	0.0	0.3	3.3	3.0	0.8	-	13.7	2.2	0.9	-	-	10. Information and communication	
11. กิจกรรมบริการส่วนบุคคลและการบริการ	24.7	-	0.5	0.3	0.3	0.8	0.8	-	0.7	-	-	-	-	11. Financial and insurance activities	
12. กิจกรรมอสังหาริมทรัพย์	3.4	-	0.6	1.0	0.3	-	-	-	0.7	-	-	-	-	12. Real estate activities	
13. กิจกรรมทอผ้า ยานพาหนะ และเทคนิค	20.3	-	0.1	1.0	2.4	3.0	1.2	-	12.1	0.6	-	-	-	13. Professional, scientific and technical activities	
14. กิจกรรมบริการและการบริการที่ระบุ	25.0	-	4.0	3.5	4.5	5.5	1.8	-	3.0	2.1	0.6	0.1	-	14. Administrative and support service activities	
15. การบริการอาหาร การบริการสุขภาพ การบริการอื่น	200.4	1.0	12.5	15.6	23.0	39.5	17.1	-	74.1	14.0	3.6	-	-	15. Public administration and defence; compulsory social security	
16. การศึกษา	64.6	-	1.3	1.3	2.2	5.8	1.2	-	27.9	1.4	23.2	0.4	-	16. Education	
17. กิจกรรมค้าปลีกและการค้าปลีก	30.5	0.2	1.0	0.4	2.7	6.3	3.1	-	10.2	5.9	0.2	0.5	-	17. Human health and social work activities	
18. ศิลปะ ความบันเทิง และนันทนาการ	28.7	0.4	4.1	8.3	4.6	7.0	1.3	-	0.5	2.3	0.3	-	-	18. Arts, entertainment and recreation	
19. กิจกรรมบริการอื่น ๆ	56.1	2.7	15.5	9.4	11.8	6.2	1.8	-	3.9	4.0	0.5	0.2	0.1	19. Other service activities	
20. กิจกรรมการจ้างงานครัวเรือนส่วนบุคคล การเคลื่อนย้ายและกิจการที่เชื่อมโยงถึงกันครัวเรือน	12.8	1.6	3.3	3.3	0.4	3.5	0.7	-	-	-	-	-	-	20. Activities of households as employers; undifferentiated goods and services-producing activities of households for own use	
21. กิจกรรมขององค์กรระหว่างประเทศ	0.6	-	-	-	-	-	-	-	-	-	-	-	0.5	21. Activities of extraterritorial organizations and bodies	
22. ไม่ทราบ	2,806.2	216.1	796.2	509.0	324.4	313.4	69.3	0.1	355.3	122.3	91.1	6.5	2.6	22. Unknown	
หญิง FEMALE	1,065.9	138.2	442.3	247.7	110.3	86.3	8.9	-	19.3	8.4	3.2	0.5	0.8	1. Agriculture, forestry and fishing	
1. เกษตรกรรม ปลูกข้าว และทำประมง	1,065.9	138.2	442.3	247.7	110.3	86.3	8.9	-	19.3	8.4	3.2	0.5	0.8	1. Agriculture, forestry and fishing	
2. การทำเหมืองแร่ และเหมืองหิน	1.6	-	0.2	0.2	0.3	0.1	-	-	0.4	0.4	-	-	-	2. Mining and quarrying	
3. การผลิต	344.8	24.3	104.9	58.5	58.1	47.9	11.3	-	20.1	14.6	2.0	3.2	-	3. Manufacturing	
4. ไฟฟ้า ก๊าซ ไอน้ำและระบบปรับอากาศ	5.7	-	0.1	0.3	0.8	-	0.1	-	3.0	1.5	-	-	-	4. Electricity, gas, steam and air conditioning supply	
5. การก่อสร้าง การจัดการและกรอภัณฑ์อื่น ของไม้ และสิ่งปลูก	6.4	-	1.0	1.8	0.2	0.2	0.2	-	2.6	0.4	-	-	-	5. Water supply; sewerage, waste management and remediation activities	
6. การก่อสร้าง	80.6	14.3	20.6	30.2	11.5	2.1	0.2	-	1.0	0.3	0.3	0.1	-	6. Construction	
7. การขนส่ง และการขายปลีก การซ่อมยานยนต์	479.0	21.4	112.8	72.3	59.9	75.0	21.6	-	70.1	37.3	6.1	1.3	1.3	7. Wholesale and retail trade; repair of motor vehicles and motorcycles	
8. การขนส่ง และการส่งไปรษณีย์	12.4	-	1.1	2.0	1.8	2.2	0.2	-	3.9	1.1	-	0.1	-	8. Transportation and storage	
9. พลังงานและกิจการสาธารณูปโภค	267.1	9.4	63.3	49.5	43.4	46.2	9.6	-	30.9	13.2	1.0	0.4	0.2	9. Accommodation and food service activities	
10. ซ้ำข้อมูลตามสาขาอาชีพ	2.9	-	0.2	0.2	0.2	-	-	-	2.6	0.1	-	-	-	10. Information and communication	
11. กิจกรรมบริการส่วนบุคคลและการบริการ	33.5	-	0.2	1.0	1.0	4.8	2.9	-	19.7	2.0	1.9	-	-	11. Financial and insurance activities	
12. กิจกรรมอสังหาริมทรัพย์	7.5	-	1.4	1.5	0.2	1.2	0.2	-	2.9	-	0.3	-	-	12. Real estate activities	
13. กิจกรรมทอผ้า ยานพาหนะ และเทคนิค	10.7	0.4	0.3	0.3	2.2	0.5	0.6	-	6.1	0.3	0.4	-	-	13. Professional, scientific and technical activities	
14. กิจกรรมบริการและการบริการที่ระบุ	20.1	1.9	4.6	3.5	2.8	1.5	2.1	-	3.0	0.5	0.2	-	-	14. Administrative and support service activities	
15. การบริการอาหาร การบริการสุขภาพ การบริการอื่น	113.2	-	1.5	6.5	4.3	10.6	3.1	-	69.0	10.6	7.6	-	-	15. Public administration and defence; compulsory social security	
16. การศึกษา	138.9	-	4.3	3.0	4.3	4.3	1.0	-	58.6	1.8	62.7	0.1	-	16. Education	
17. กิจกรรมค้าปลีกและการค้าปลีก	97.2	0.3	3.4	4.2	4.9	15.3	2.9	0.1	34.9	25.3	5.4	0.3	0.2	17. Human health and social work activities	
18. ศิลปะ ความบันเทิง และนันทนาการ	20.8	0.2	5.5	4.7	1.8	3.1	0.5	-	3.1	1.8	-	-	-	18. Arts, entertainment and recreation	
19. กิจกรรมบริการอื่น ๆ	69.5	2.2	20.5	13.3	15.2	9.5	3.5	-	3.8	1.6	-	-	-	19. Other service activities	
20. กิจกรรมการจ้างงานครัวเรือนส่วนบุคคล การเคลื่อนย้ายและกิจการที่เชื่อมโยงถึงกันครัวเรือน	27.8	3.5	8.3	8.7	2.6	2.8	0.3	-	0.4	1.0	-	0.3	-	20. Activities of households as employers; undifferentiated goods and services-producing activities of households for own use	
21. กิจกรรมขององค์กรระหว่างประเทศ	0.6	-	-	-	-	-	-	-	0.1	0.1	0.1	0.2	0.1	21. Activities of extraterritorial organizations and bodies	
22. ไม่ทราบ	22	-	-	-	-	-	-	-	-	-	-	-	-	22. Unknown	

รวมอาชีพอื่น ๆ Including Short Course Vocational

ตารางที่ 5 จำนวนผู้มีงานทำ จำแนกตามการศึกษาที่สำเร็จ อุตสาหกรรม เพศ และเขตการปกครอง ภาคเหนือ (ต่อ)
TABLE 5 EMPLOYED PERSONS BY LEVEL OF EDUCATIONAL ATTAINMENT, INDUSTRY, SEX AND AREA, NORTHERN REGION (Contd.)

อุตสาหกรรม Industry	รวม Total	ไม่ การศึกษา No schooling	ไม่มี ประถมศึกษา Incomplete primary	ต่ำกว่า ประถมศึกษา Below primary	ระดับประถมศึกษา Upper Secondary Level				อุดมศึกษา Higher Level				อื่นๆ Others ^{1/}	ไม่ทราบ Unknown	INDUSTRY
					ปฐม ศึกษา Primary	มัธยมศึกษา ระดับ Lower Secondary	มัธยมศึกษา ระดับ Upper Secondary		สามัญ ศึกษา General Academic	สามัญ ศึกษา Technical Education	สามัญ ศึกษา Academic	สามัญ ศึกษา Technical Education			
							สามัญ ศึกษา General Academic	วิชาชีพ Vocational							
รวมทั้งรวม รวม	2,167.3	108.9	519.9	337.4	283.4	279.5	76.8	0.1	350.5	134.4	64.9	10.0	1.6		TOTAL
ชาย Male	1,125.9	54.3	272.3	180.0	168.4	150.7	48.6	-	151.0	73.2	20.7	5.8	1.0		MALE
1. เกษตรกรรม การป่าไม้ และการประมง 1. Agriculture, forestry and fishing	296.7	19.4	139.5	57.7	40.5	23.5	4.5	-	4.5	5.7	1.0	0.3	0.3		1. Agriculture, forestry and fishing
2. การเหมืองแร่ และเหมืองหิน 2. Mining and quarrying	3.3	-	0.9	0.9	0.2	0.7	-	-	0.3	0.4	-	-	-		2. Mining and quarrying
3. การผลิต 3. Manufacturing	132.6	5.3	28.1	21.6	27.2	18.3	5.3	-	14.5	10.9	0.4	0.6	0.4		3. Manufacturing
4. ไฟฟ้า ก๊าซ ไอน้ำและระบบปรับอากาศ 4. Electricity, gas, steam and air conditioning supply	8.5	-	0.5	0.4	0.5	0.7	0.4	-	1.7	4.1	0.3	-	-		4. Electricity, gas, steam and air conditioning supply
5. การจัดการขยะมูลฝอยบำบัดน้ำเสีย ของเสีย และสิ่งมีค่า 5. Water supply; sewerage; waste management and remediation activities	1.8	-	0.6	-	-	0.5	0.3	-	0.1	0.3	-	-	-		5. Water supply; sewerage; waste management and remediation activities
6. การก่อสร้าง 6. Construction	145.8	17.2	36.3	34.8	23.5	12.4	5.2	-	6.6	8.0	0.4	1.4	-		6. Construction
7. การขนส่ง และการขนส่งสินค้า การซ่อมยานยนต์ 7. Wholesale and retail trade; repair of motor vehicles and motorcycles	213.1	5.9	33.2	35.3	36.6	36.8	11.7	-	31.6	17.0	3.3	1.6	0.1		7. Wholesale and retail trade; repair of motor vehicles and motorcycles
8. การขนส่ง และสถานีบริการน้ำมัน 8. Transportation and storage	37.3	1.5	8.0	7.7	6.7	4.9	2.9	-	2.3	3.1	0.2	-	-		8. Transportation and storage
9. ที่พักแรมและบริการด้านอาหาร 9. Accommodation and food service activities	68.0	2.7	11.3	8.4	11.3	14.7	5.1	-	8.4	3.8	1.9	0.4	0.0		9. Accommodation and food service activities
10. ข้อมูลข่าวสารและการสื่อสาร 10. Information and communication	4.6	-	-	0.0	0.9	1.1	0.2	-	1.6	0.8	-	-	-		10. Information and communication
11. กิจกรรมทางการเงินและการประกันภัย 11. Financial and insurance activities	1.25	-	-	0.3	0.6	1.8	0.4	-	7.9	1.2	0.3	-	-		11. Financial and insurance activities
12. กิจกรรมอสังหาริมทรัพย์ 12. Real estate activities	2.9	-	0.3	1.0	0.1	-	0.8	-	0.7	-	-	-	-		12. Real estate activities
13. กิจกรรมการวิจัยและพัฒนา 13. Professional, scientific and technical activities	1.29	-	0.1	1.0	1.2	2.0	0.3	-	8.0	0.4	-	-	-		13. Professional, scientific and technical activities
14. กิจกรรมการบริหารและการบริการสนับสนุน 14. Administrative and support service activities	15.0	-	2.4	1.4	3.5	2.1	1.6	-	2.1	1.3	0.6	0.1	-		14. Administrative and support service activities
15. การบริหารราชการ ราชการส่วนกลาง ราชการส่วนจังหวัด 15. Public administration and defence; compulsory social security	88.7	0.1	3.6	5.4	7.1	17.2	7.5	-	38.3	7.6	2.0	-	-		15. Public administration and defence; compulsory social security
16. การศึกษา 16. Education	32.3	-	0.8	0.7	0.9	3.6	0.9	-	15.0	0.4	9.6	0.4	-		16. Education
17. กิจกรรมด้านสุขภาพและงานสังคมสงเคราะห์ 17. Human health and social work activities	15.9	0.2	0.4	0.1	1.0	4.2	0.9	-	4.9	3.6	0.2	0.5	-		17. Human health and social work activities
18. ศิลปะ ความบันเทิง และนันทนาการ 18. Arts, entertainment and recreation	5.5	-	0.3	1.1	1.1	1.2	0.2	-	0.5	1.0	0.2	-	-		18. Arts, entertainment and recreation
19. กิจกรรมบริการอื่น ๆ 19. Other service activities	25.1	1.3	5.8	1.3	5.5	4.6	0.5	-	2.1	3.6	0.5	-	0.1		19. Other service activities
20. กิจกรรมการจ้างงานในครัวเรือนส่วนบุคคล การผลิตสินค้าและบริการที่ขึ้นเองเพื่อใช้ในชีวิตประจำวัน 20. Activities of households as employers; undifferentiated goods and services-producing activities of households for own use	2.8	0.9	0.3	0.9	-	0.6	-	-	-	0.2	-	-	-		20. Activities of households as employers; undifferentiated goods and services-producing activities of households for own use
21. กิจกรรมขององค์การระหว่างประเทศ 21. Activities of extraterritorial organizations and bodies	0.6	-	-	-	-	-	-	-	-	-	-	-	0.5	0.2	21. Activities of extraterritorial organizations and bodies
22. ไม่ทราบ 22. Unknown	-	-	-	-	-	-	-	-	-	-	-	-	-	-	22. Unknown

^{1/} รวมวิชาชีพสั้นๆ Including Short Course Vocational

หน่วยนับพัน : In Thousands

ตารางที่ 5 จำนวนผู้มีงานทำ จำแนกตามชั้นการศึกษา ระดับอุตสาหกรรม เพศ และเขตการปกครอง ภาคเหนือ (ต่อ)
 TABLE 5 EMPLOYED PERSONS BY LEVEL OF EDUCATIONAL ATTAINMENT, INDUSTRY, SEX AND AREA, NORTHERN REGION (Contd.)

อุตสาหกรรม Industry	รวม Total	ไม่ การศึกษา No schooling	บางส่วน การศึกษา Incomplete primary	จำนวน การศึกษา Primary	ระดับมัธยมศึกษาตอนต้น Upper Secondary Level				ระดับมัธยมศึกษา Higher Level				อื่นๆ Others ^{1/}	ไม่ทราบ Unknown	INDUSTRY	
					จำนวน การศึกษา Lower Secondary	สามัญ General/ Academic	สายอาชีพ- ศึกษา Vocational	สายวิชา- การศึกษา Teacher Training	สายวิชาทาง การศึกษาศึกษา Technical Education	สายวิชา การศึกษาศึกษา Teacher Training	สายวิชา การศึกษาศึกษา Higher Education					
												1041.5				115.0
หญิง Female																
1. เกษตรกรรม ปลูกไม้ และกรรมกร 2. การทำเหมืองแร่ และเหมืองหิน 3. การผลิต 4. ไฟฟ้า ก๊าซ ไม้ และระบบปรับอากาศ 5. การซ่อมแซมยานยนต์และรถจักรยานยนต์ 6. การก่อสร้าง 7. การขนส่ง และการขนส่งทางอากาศ 8. การขนส่ง และสถานที่เก็บสินค้า 9. ที่พักแรมและบริการอาหาร 10. ซ้ำเติมความรู้และการศึกษา 11. กิจกรรมทางเดินและการประกอบอาชีพ 12. กิจกรรมบริการที่พัก 13. กิจกรรมทางวิชาชีพ วิทยาศาสตร์ และเทคนิค 14. กิจกรรมบริการและการบริการส่วนบุคคล 15. การบริการอาหาร การบริการส่วนบุคคล 16. การศึกษา 17. กิจกรรมด้านสุขภาพและงานสังคมสงเคราะห์ 18. ศิลปะ วัฒนธรรม และนันทนาการ 19. กิจกรรมบริการอื่น ๆ 20. กิจกรรมการจ้างงานในครัวเรือนส่วนบุคคล 21. กิจกรรมของกิจการรวมทั้งประเภท 22. ไม่ทราบ	1041.5	54.6	247.6	157.5	128.8	28.2	0.1	199.5	61.2	44.2	4.2	0.7	FEMALE			
1. เกษตรกรรม ปลูกไม้ และกรรมกร 2. การทำเหมืองแร่ และเหมืองหิน 3. การผลิต 4. ไฟฟ้า ก๊าซ ไม้ และระบบปรับอากาศ 5. การซ่อมแซมยานยนต์และรถจักรยานยนต์ 6. การก่อสร้าง 7. การขนส่ง และการขนส่งทางอากาศ 8. การขนส่ง และสถานที่เก็บสินค้า 9. ที่พักแรมและบริการอาหาร 10. ซ้ำเติมความรู้และการศึกษา 11. กิจกรรมทางเดินและการประกอบอาชีพ 12. กิจกรรมบริการที่พัก 13. กิจกรรมทางวิชาชีพ วิทยาศาสตร์ และเทคนิค 14. กิจกรรมบริการและการบริการส่วนบุคคล 15. การบริการอาหาร การบริการส่วนบุคคล 16. การศึกษา 17. กิจกรรมด้านสุขภาพและงานสังคมสงเคราะห์ 18. ศิลปะ วัฒนธรรม และนันทนาการ 19. กิจกรรมบริการอื่น ๆ 20. กิจกรรมการจ้างงานในครัวเรือนส่วนบุคคล 21. กิจกรรมของกิจการรวมทั้งประเภท 22. ไม่ทราบ	209.4	21.2	97.6	46.5	15.2	2.4	-	-	5.4	1.2	1.4	-	0.1	0.1	1. Agriculture, forestry and fishing 2. Mining and quarrying 3. Manufacturing 4. Electricity, gas, steam and air conditioning supply 5. Water supply; sewerage, waste management and remediation activities 6. Construction 7. Wholesale and retail trade; repair of motor vehicles and motorcycles 8. Transportation and storage 9. Accommodation and food service activities 10. Information and communication 11. Financial and insurance activities 12. Real estate activities 13. Professional, scientific and technical activities 14. Administrative and support service activities 15. Public administration and defence; compulsory social security 16. Education 17. Human health and social work activities 18. Arts, entertainment and recreation 19. Other service activities 20. Activities of households as employers; undifferentiated goods and services-producing activities of households; for own use 21. Activities of extraterritorial organizations and bodies 22. Unknown	
ชาย Male																
1. เกษตรกรรม ปลูกไม้ และกรรมกร 2. การทำเหมืองแร่ และเหมืองหิน 3. การผลิต 4. ไฟฟ้า ก๊าซ ไม้ และระบบปรับอากาศ 5. การซ่อมแซมยานยนต์และรถจักรยานยนต์ 6. การก่อสร้าง 7. การขนส่ง และการขนส่งทางอากาศ 8. การขนส่ง และสถานที่เก็บสินค้า 9. ที่พักแรมและบริการอาหาร 10. ซ้ำเติมความรู้และการศึกษา 11. กิจกรรมทางเดินและการประกอบอาชีพ 12. กิจกรรมบริการที่พัก 13. กิจกรรมทางวิชาชีพ วิทยาศาสตร์ และเทคนิค 14. กิจกรรมบริการและการบริการส่วนบุคคล 15. การบริการอาหาร การบริการส่วนบุคคล 16. การศึกษา 17. กิจกรรมด้านสุขภาพและงานสังคมสงเคราะห์ 18. ศิลปะ วัฒนธรรม และนันทนาการ 19. กิจกรรมบริการอื่น ๆ 20. กิจกรรมการจ้างงานในครัวเรือนส่วนบุคคล 21. กิจกรรมของกิจการรวมทั้งประเภท 22. ไม่ทราบ	151.2	7.2	39.2	26.8	24.8	5.3	-	-	11.6	7.3	1.2	1.4	-	-	0.1	1. Agriculture, forestry and fishing 2. Mining and quarrying 3. Manufacturing 4. Electricity, gas, steam and air conditioning supply 5. Water supply; sewerage, waste management and remediation activities 6. Construction 7. Wholesale and retail trade; repair of motor vehicles and motorcycles 8. Transportation and storage 9. Accommodation and food service activities 10. Information and communication 11. Financial and insurance activities 12. Real estate activities 13. Professional, scientific and technical activities 14. Administrative and support service activities 15. Public administration and defence; compulsory social security 16. Education 17. Human health and social work activities 18. Arts, entertainment and recreation 19. Other service activities 20. Activities of households as employers; undifferentiated goods and services-producing activities of households; for own use 21. Activities of extraterritorial organizations and bodies 22. Unknown
รวม Total	209.4	0.4	-	0.2	0.1	-	-	0.1	0.1	0.1	0.1	0.1	0.1	0.1	0.1	0.1
ชาย Male	151.2	7.2	39.2	26.8	24.8	5.3	-	-	11.6	7.3	1.2	1.4	-	-	-	-
หญิง Female	2.2	-	-	-	-	0.1	-	-	1.6	0.5	-	-	-	-	-	-
รวม Total	2.1	-	0.5	-	0.2	0.2	-	-	1.0	0.2	-	-	-	-	-	-
ชาย Male	26.0	7.9	5.1	6.3	0.8	0.1	-	-	0.6	0.3	0.3	0.1	-	-	-	-
หญิง Female	218.2	8.9	45.6	29.2	34.8	8.1	-	-	45.3	17.6	3.5	1.3	0.1	0.1	0.1	0.1
รวม Total	5.6	-	0.6	1.1	1.4	0.2	-	-	1.2	0.5	-	0.1	-	-	-	-
ชาย Male	137.2	3.0	32.7	21.5	23.8	5.3	-	-	18.0	7.6	1.0	0.4	0.2	0.2	0.2	0.2
หญิง Female	2.5	-	0.2	0.2	-	-	-	-	2.1	0.1	-	-	-	-	-	-
รวม Total	1.5	-	0.2	0.2	1.2	-	-	-	10.2	1.7	1.1	-	-	-	-	-
ชาย Male	6.9	-	0.8	1.5	1.2	0.2	-	-	2.9	0.3	0.3	-	-	-	-	-
หญิง Female	7.3	0.4	-	1.6	0.5	0.6	-	-	3.9	0.2	0.2	-	-	-	-	-
รวม Total	10.2	1.9	0.9	1.1	1.3	0.9	-	-	2.7	0.1	-	-	-	-	-	-
ชาย Male	53.9	-	1.0	2.9	4.7	1.1	-	-	33.4	5.5	3.0	-	-	-	-	-
หญิง Female	75.4	-	2.3	2.2	1.9	1.0	-	-	36.5	0.7	3.0	0.1	-	-	-	-
รวม Total	47.2	0.2	1.7	1.8	7.6	0.8	-	-	17.0	14.4	2.0	0.3	0.2	0.2	0.2	0.2
ชาย Male	10.3	0.2	2.4	1.8	1.2	-	-	-	3.1	1.4	-	-	-	-	-	-
หญิง Female	43.4	1.1	12.8	9.0	6.5	1.5	-	-	2.9	1.6	-	-	-	-	-	-
รวม Total	16.0	2.6	4.2	5.6	1.6	0.3	-	-	0.1	0.1	-	0.3	-	-	-	-
ชาย Male	0.6	-	-	-	-	-	-	-	0.1	0.1	0.1	0.1	0.1	0.1	0.1	0.1
หญิง Female	-	-	-	-	-	-	-	-	-	-	-	-	-	-	-	-

^{1/} รวมสายวิชาชีพ Including Short Course Vocational

ตารางที่ 5 จำนวนผู้รับงานทำ จานวนคนชั้นการศึกษาที่สำเร็จ อุตสาหกรรม เขต และเขตการปกครอง ภาคเหนือ (ต่อ)
 TABLE 5 EMPLOYED PERSONS BY LEVEL OF EDUCATIONAL ATTAINMENT, INDUSTRY, SEX AND AREA, NORTHERN REGION (Contd.)

อุตสาหกรรม	ระดับการศึกษา										อุตสาหกรรม		
	Upper Secondary Level					Higher Level							
	รวม	ไม่มีการศึกษา	ประถมศึกษา	มัธยมศึกษาตอนต้น	มัธยมศึกษาตอนปลาย	ประถมศึกษา	มัธยมศึกษา	อาชีวศึกษา	อาชีวศึกษา	อาชีวศึกษา		อื่นๆ ^{1/}	ไม่ทราบ
Total	No schooling	Primary	Lower Secondary	General/Academic	Vocational	Teacher Training	Academic	Technical Education	Higher Education	Others ^{2/}	Unknown	INDUSTRY	
รวมทั้งสิ้น	4,041.7	1,234.3	840.9	592.6	454.5	106.7	0.7	280.0	144.2	71.4	8.8	4.2	TOTAL
ชาย	2,277.0	141.8	489.4	383.2	269.9	65.6	0.7	124.3	83.2	24.4	6.5	2.3	MALE
หญิง	1,233.7	480.3	290.3	178.5	111.0	21.0	0.1	19.1	17.6	5.6	2.2	1.8	1. Agriculture, forestry and fishing
1. เกษตรกรรม การป่าไม้ และการประมง	6.5	1.5	2.3	1.1	0.3	-	-	-	1.5	-	-	-	2. Mining and quarrying
2. การขุดแร่ และเหมืองแร่	155.7	39.8	20.2	34.5	28.3	8.5	0.6	4.7	13.3	-	1.2	-	3. Manufacturing
3. การผลิต	10.8	0.1	1.3	1.2	1.7	-	-	2.5	3.8	0.2	-	-	4. Electricity, gas, steam and air conditioning supply
4. ไฟฟ้า ก๊าซ ไอน้ำและระบบปรับอากาศ	13.9	1.9	2.7	2.4	3.7	-	-	0.3	1.8	-	-	-	5. Water supply; sewerage, waste management and remediation activities
5. การจัดหา น้ำ การจัดการและระบายน้ำเสีย ขยะ และสิ่งปฏิกูล	274.1	74.4	80.6	58.6	26.5	1.6	-	4.6	8.2	-	1.6	0.5	6. Construction
6. การก่อสร้าง	238.0	42.8	47.2	53.3	41.5	12.0	-	16.9	13.2	2.7	1.2	-	7. Wholesale and retail trade; repair of motor vehicles and motorcycles
7. การขายส่ง และการขายปลีก การซ่อมยานยนต์	40.2	6.5	8.5	7.5	5.5	3.0	-	5.0	3.5	-	-	-	8. Transportation and storage
8. การขนส่ง และการพาณิชย์ปลีก	49.0	1.3	5.5	10.4	8.8	3.0	-	4.1	6.7	-	-	-	9. Accommodation and food service activities
9. ที่พักแรมและการบริการอาหาร	2.1	-	-	1.4	0.1	-	-	0.4	0.2	-	-	-	10. Information and communication
10. ข้อมูลข่าวสารและการสื่อสาร	12.2	0.5	-	2.7	1.2	0.4	-	5.9	1.1	0.6	-	-	11. Financial and insurance activities
11. กิจกรรมทางการเงินและการประกันภัย	0.5	0.3	-	0.2	-	-	-	-	0.2	-	-	-	12. Real estate activities
12. กิจกรรมอสังหาริมทรัพย์	7.4	-	-	1.2	1.0	0.9	-	4.1	0.2	-	-	-	13. Professional, scientific and technical activities
13. กิจกรรมทางวิชาชีพ วิทยาศาสตร์ และเทคนิค	10.0	1.6	2.1	1.0	3.4	0.3	-	0.9	0.8	-	-	-	14. Administrative and support service activities
14. กิจกรรมการบริการและการสนับสนุน	111.6	8.9	10.2	16.0	22.3	9.6	-	35.9	6.4	1.6	-	-	15. Public administration and defence; compulsory social security
15. การบริหารราชการ การป้องกันประเทศ การประมง/สัตว์	32.3	0.5	0.6	1.3	2.2	0.3	-	12.9	1.0	13.6	-	-	16. Education
16. การศึกษา	14.6	0.7	0.3	1.8	2.1	2.2	-	5.3	2.3	-	-	-	17. Human health and social work activities
17. กิจกรรมสุขภาพและงานสังคมศาสตร์	23.2	3.8	7.2	3.5	5.8	1.1	-	1.1	1.3	0.2	-	-	18. Arts, entertainment and recreation
18. ศิลปะ ความบันเทิง และนันทนาการ	31.0	1.5	8.1	6.3	1.6	1.3	-	1.8	0.4	-	0.2	-	19. Other service activities
19. กิจกรรมการบริการอื่น ๆ	10.1	0.7	2.4	0.4	2.9	0.7	-	-	-	-	-	-	20. Activities of households as employers; undifferentiated goods and services-producing activities of households for own use
20. กิจกรรมการจ้างงานในครัวเรือน/บุคคล การผลิตสินค้าและบริการที่ส่งถึงผู้ใช้ครัวเรือน	-	-	-	-	-	-	-	-	-	-	-	-	21. Activities of extraterritorial organizations and bodies
21. กิจกรรมขององค์กรระหว่างประเทศ	-	-	-	-	-	-	-	-	-	-	-	-	22. Unknown
22. ไม่ทราบ	-	-	-	-	-	-	-	-	-	-	-	-	-

^{1/} รวมอาชีพระยะสั้น ^{2/} Including Short-Course Vocational

ตารางที่ 5 จำนวนผู้จ้างงาน จำแนกตามขั้นการศึกษา ระดับอุตสาหกรรม เขต และเขตการปกครอง ภาคเหนือ (ต่อ)
 TABLE 5 EMPLOYED PERSONS BY LEVEL OF EDUCATIONAL ATTAINMENT, INDUSTRY, SEX AND AREA, NORTHERN REGION (Contd.)

อุตสาหกรรม Industry	ระดับมัธยมศึกษาตอนปลาย Upper Secondary Level										อุตสาหกรรม Higher Level		อื่นๆ ^{2/} Others ^{2/}	ไม่ทราบ Unknown	INDUSTRY
	รวม Total	ไม่มีการศึกษา No schooling	ต่ำกว่า ไม่สมบูรณ์ Incomplete primary	ประถมศึกษา Primary	ระดับศึกษา ต่ำกว่า Lower Secondary	สามัญ General/Academic	อาชีวศึกษา Vocational	อาชีวศึกษา Teacher Training	อาชีวศึกษา Academic		อาชีวศึกษา Technical Education	อาชีวศึกษา Teacher Training			
									184.6	155.7					
หญิง Female	1,764.7	161.5	548.6	351.5	209.4	184.6	41.1	-	155.7	61.1	46.9	2.3	1.9		
1. เกษตรกรรม ปลูกไม้ และ การประมง 1. Agriculture, forestry and fishing	856.5	117.0	344.7	201.2	91.9	71.1	6.5	-	13.9	7.2	1.8	0.5	0.7	1. Agriculture, forestry and fishing	
2. การขุดเหมืองแร่ และขุดหิน 2. Mining and quarrying	1.2	-	0.2	-	0.3	-	-	-	0.2	0.4	-	-	-	2. Mining and quarrying	
3. การผลิต 3. Manufacturing	193.6	17.1	65.7	31.8	31.6	23.1	6.0	-	8.6	7.2	0.8	1.8	-	3. Manufacturing	
4. ไฟฟ้า ก๊าซ ไอน้ำ และระบบปรับอากาศ 4. Electricity, gas, steam and air conditioning supply	3.5	-	0.1	0.3	0.8	-	-	-	1.4	0.9	-	-	-	4. Electricity, gas, steam and air conditioning supply	
5. การจัดการน้ำ การจัดการและการบำบัดน้ำเสีย ของเสีย และสิ่งปฏิกูล 5. Water supply, sewage, waste management and remediation activities	4.3	-	0.5	1.8	0.2	-	-	-	1.6	0.2	-	-	-	5. Water supply, sewage, waste management and remediation activities	
6. การก่อสร้าง 6. Construction	54.6	6.4	15.5	23.8	7.0	1.3	0.2	-	0.4	-	-	-	-	6. Construction	
7. การขนส่ง และ การขายปลีก การซ่อมยานยนต์ 7. Wholesale and retail trade, repair of motor vehicles and motorcycles	260.8	12.5	67.2	43.1	35.9	40.1	13.5	-	24.9	19.7	2.7	-	1.2	7. Wholesale and retail trade, repair of motor vehicles and motorcycles	
8. การขนส่ง และ การที่ไปรษณีย์ 8. Transportation and storage	6.7	-	0.5	1.0	1.2	0.8	-	-	2.7	0.6	-	-	-	8. Transportation and storage	
9. ที่พักแรมและบริการด้านอาหาร 9. Accommodation and food service activities	129.9	6.4	30.7	27.9	19.7	22.4	4.3	-	13.0	5.6	-	-	-	9. Accommodation and food service activities	
10. ข้อมูลข่าวสารและการสื่อสาร 10. Information and communication	0.5	-	-	-	-	-	-	-	0.5	-	-	-	-	10. Information and communication	
11. กิจกรรมทางการเงินและการประกันภัย 11. Financial and insurance activities	18.0	-	-	0.9	0.1	3.6	2.9	-	9.5	0.3	0.8	-	-	11. Financial and insurance activities	
12. กิจกรรมอสังหาริมทรัพย์ 12. Real estate activities	0.6	-	0.6	-	-	-	-	-	-	-	-	-	-	12. Real estate activities	
13. กิจกรรมทางวิทยาศาสตร์ เทคโนโลยี และเทคโนโลยี 13. Professional, scientific and technical activities	3.4	-	-	0.3	0.7	-	-	-	2.1	0.1	0.2	-	-	13. Professional, scientific and technical activities	
14. กิจกรรมการบริการและการบริการส่วนบุคคล 14. Administrative and support service activities	9.9	-	3.7	2.5	1.4	0.3	1.2	-	0.3	0.4	0.2	-	-	14. Administrative and support service activities	
15. การบริหารราชการ การป้องกันประเทศ การป้องกันสังคม 15. Public administration and defence; compulsory social security	59.4	-	0.5	3.6	2.0	5.9	2.0	-	35.6	5.1	4.6	-	-	15. Public administration and defence; compulsory social security	
16. การศึกษา 16. Education	63.5	-	2.1	0.8	2.5	2.4	-	-	22.1	1.2	32.5	-	-	16. Education	
17. กิจกรรมด้านสุขภาพและงานสังคมสงเคราะห์ 17. Human health and social work activities	50.0	0.1	1.8	2.4	3.7	7.6	2.1	-	17.9	10.9	3.4	-	-	17. Human health and social work activities	
18. ศิลปะ ความบันเทิง และนันทนาการ 18. Arts, entertainment and recreation	10.5	-	3.1	2.9	1.7	1.9	0.5	-	0.4	-	-	-	-	18. Arts, entertainment and recreation	
19. กิจกรรมบริการอื่น ๆ 19. Other service activities	26.1	1.1	7.6	4.3	7.4	2.9	2.0	-	0.8	-	-	-	-	19. Other service activities	
20. กิจกรรมการจ้างงานในครัวเรือนส่วนบุคคล การผลิตภัณฑ์และบริการที่ทำงานของเจ้าของผู้ครัวเรือน 20. Activities of households as employers; undifferentiated goods and services-producing activities of households for own use	11.8	0.9	4.1	3.0	1.5	1.2	-	-	0.3	0.9	-	-	-	20. Activities of households as employers; undifferentiated goods and services-producing activities of households for own use	
21. กิจกรรมขององค์กรระหว่างประเทศ 21. Activities of extraterritorial organizations and bodies	-	-	-	-	-	-	-	-	-	-	-	-	-	21. Activities of extraterritorial organizations and bodies	
22. ไม่ทราบ 22. Unknown	-	-	-	-	-	-	-	-	-	-	-	-	-	22. Unknown	

1/ รวมอาชีพระยะสั้น 1/ Including Short Course Vocational

ตารางที่ 6 จำนวนผู้มีงานทำ จำแนกตามสถานภาพทำงาน อาชีพ ภาคเหนือ

TABLE 6 EMPLOYED PERSONS BY WORK STATUS, OCCUPATION, NORTHERN REGION

ไตรมาสที่ 2/2560 : Quarter 2/2017

หน่วยเป็นพัน : In Thousands

อาชีพ	สถานภาพการทำงาน Work Status						TOTAL	OCCUPATION
	รวม	นายจ้าง	ลูกจ้างรัฐบาล	ลูกจ้างเอกชน	ทำงานส่วนตัว	ช่วยธุรกิจครอบครัว		
Total	Employer	Government Employee	Private Employee	Own Account Worker	Unpaid Family Worker	Members of Producers' Cooperatives		
ยอดรวม	6,209.0	1,23.3	682.5	1,820.0	2,264.7	2.8	2.8	
1. ผู้จัดการ ข้าราชการระดับอาวุโส และผู้บัญชาการ	153.3	50.5	71.2	23.4	7.1	-	-	1. managers, senior officials and Legislators
2. ผู้ประกอบวิชาชีพด้านต่างๆ	289.5	2.8	220.2	54.2	9.6	-	-	2. Professionals
3. เจ้าของที่เทคนิคและผู้ประกอบวิชาชีพที่เกี่ยวข้องกับด้านต่างๆ	154.8	1.5	77.7	55.9	13.2	-	-	3. Technicians and associate professionals
4. เสมียน	185.2	0.7	101.3	73.4	2.6	6.7	0.5	4. Clerks
5. พนักงานบริการและผู้จำหน่ายสินค้า	1,128.5	22.8	90.5	250.3	526.8	238.1	0.1	5. Service workers and sell goods workers
6. ผู้ปฏิบัติงานที่มีฝีมือในด้านการเกษตร ป่าไม้ และประมง	2,294.1	15.4	15.2	45.4	1,303.4	914.4	0.4	6. Skilled agricultural forest and fishery workers
7. ช่างฝีมือ และผู้ปฏิบัติงานที่เกี่ยวข้อง	801.8	25.7	23.8	411.1	247.9	92.2	1.2	7. Craft and associate professionals
8. ผู้ควบคุมเครื่องจักรโรงงานและเครื่องจักรและผู้ปฏิบัติงานด้านการประกอบ	332.6	3.3	30.7	208.2	79.8	10.0	0.6	8. Plant and machine controlors and assemblers
9. ผู้ประกอบอาชีพงานพื้นฐาน	869.1	0.6	52.1	698.2	74.3	44.0	-	9. Elementary occupations
10. คนงานซึ่งมิได้จำแนกไว้ในหมวดอื่น	-	-	-	-	-	-	-	10. Workers not classifiable by occupation

ตารางที่ 6 จำนวนผู้จ้างงานที่จำแนกตามสถานภาพทำงาน อาชีพ และเพศ ภาคเหนือ

TABLE 6 EMPLOYED PERSONS BY WORK STATUS, OCCUPATION AND SEX, NORTHERN REGION

ไตรมาสที่ 2/2560 : Quarter 2/2017

หน่วยเป็นพัน : In Thousands

อาชีพ	สถานภาพการทำงาน Work Status						การรวมกลุ่ม Members of Producers' Cooperatives	OCCUPATION
	นายจ้าง Employer	ลูกจ้างรัฐบาล Government Employee	ลูกจ้างเอกชน Private Employee	ทำงานส่วนตัว Own Account Worker	ช่วยธุรกิจ ครอบครัว Unpaid Family Worker			
ชาย								MALE
1. ผู้จัดการ ข้าราชการระดับอาวุโส และผู้บัญชาการหน่วย และผู้บริหารภูมิภาค	95.3	342.1	1,067.2	1,435.7	461.9	0.7	1. managers, senior officials and Legislators	
2. ผู้ประกอบวิชาชีพด้านต่างๆ	40.8	52.8	13.8	3.6	0.4	-	2. Professionals	
3. เจ้าหน้าที่เทคนิคและผู้ประกอบวิชาชีพ ที่เกี่ยวข้องกับด้านต่างๆ	2.4	68.0	21.3	7.8	1.6	-	3. Technicians and associate professionals	
4. เสมียน	0.9	43.7	22.5	8.2	1.4	-	4. Clerks	
5. พนักงานบริการและผู้จำหน่ายสินค้า	0.2	28.3	20.2	0.8	2.5	-	5. Service workers and sell goods	
6. ผู้ปฏิบัติงานที่มีฝีมือในด้านการเกษตร ป่าไม้ และประมง	13.0	60.5	98.8	166.0	105.2	0.1	6. Skilled agricultural forest and fishery workers	
7. ช่างฝีมือ และผู้ปฏิบัติงานที่เกี่ยวข้อง	11.5	11.7	30.2	1,016.5	287.8	0.4	7. Craft and associate professionals	
8. ผู้ควบคุมเครื่องจักรโรงงานและเครื่องจักร และผู้ปฏิบัติงานด้านการประกอบ	23.2	23.2	336.7	141.9	40.2	0.2	8. Plant and machine controllers and assemblers	
9. ผู้ประกอบอาชีพพื้นฐาน	2.9	27.8	156.2	58.7	7.5	-	9. Elementary occupations	
10. คนงานซึ่งมีฝีมือในหมวดอื่น	0.5	26.0	367.4	32.3	15.4	-	10. Workers not classifiable by occupation	
หญิง							TOTAL	
1. ผู้จัดการ ข้าราชการระดับอาวุโส และผู้บัญชาการหน่วย	28.0	340.5	752.8	829.0	853.9	2.1	1. managers, senior officials and Legislators	
2. ผู้ประกอบวิชาชีพด้านต่างๆ	9.7	18.4	9.6	3.5	0.8	-	2. Professionals	
3. เจ้าหน้าที่เทคนิคและผู้ประกอบวิชาชีพ ที่เกี่ยวข้องกับด้านต่างๆ	0.5	152.2	32.8	1.8	1.2	-	3. Technicians and associate professionals	
4. เสมียน	0.6	34.0	33.5	5.1	5.1	-	4. Clerks	
5. พนักงานบริการและผู้จำหน่ายสินค้า	0.5	73.0	53.1	1.8	4.2	0.5	5. Service workers and sell goods	
6. ผู้ปฏิบัติงานที่มีฝีมือในด้านการเกษตร ป่าไม้ และประมง	9.8	30.0	151.5	360.8	132.9	0.0	6. Skilled agricultural forest and fishery workers	
7. ช่างฝีมือ และผู้ปฏิบัติงานที่เกี่ยวข้อง	3.9	3.5	15.3	286.9	626.6	-	7. Craft and associate professionals	
8. ผู้ควบคุมเครื่องจักรโรงงานและเครื่องจักร และผู้ปฏิบัติงานด้านการประกอบ	2.5	0.6	74.3	106.0	51.9	1.0	8. Plant and machine controllers and assemblers	
9. ผู้ประกอบอาชีพพื้นฐาน	0.4	2.8	52.0	21.1	2.5	0.6	9. Elementary occupations	
10. คนงานซึ่งมีฝีมือในหมวดอื่น	0.1	26.1	330.8	42.0	28.6	-	10. Workers not classifiable by occupation	
	-	-	-	-	-	-		

ตารางที่ 6 จำนวนผู้มีงานทำ จำแนกตามสถานภาพทำงาน อาชีพ เพศ และเขตการปกครอง ภาคเหนือ (ต่อ)
TABLE 6 EMPLOYED PERSONS BY WORK STATUS, OCCUPATION, SEX AND AREA, NORTHERN REGION (Contd.)

ไตรมาสที่ 2/2560 : Quarter 2/2017 หน่วยเป็นพัน : in Thousands

อาชีพ	สถานภาพการทำงาน Work Status							การรวมกลุ่ม Members of Producers' Cooperatives	OCCUPATION	
	รวม	นายจ้าง Employer	ลูกจ้างรัฐบาล Government Employee	ลูกจ้างเอกชน		ทำงานส่วนตัว				ช่วยธุรกิจ ครอบครัว Unpaid Family Worker
				Private Employee	Own Account Worker					
ยอดรวม	2,167.3	62.4	319.2	711.7	710.1	363.3	0.7	TOTAL		
ชาย	1,125.9	44.8	153.0	391.6	412.4	123.9	0.1	MALE		
1. ผู้จัดการ ข้าราชการระดับอาวุโส และผู้บัญชาการกองพล	50.8	21.9	18.6	8.4	1.6	0.4	-	1. managers, senior officials and Legislators		
2. ผู้ประกอบวิชาชีพด้านต่างๆ	54.9	0.8	34.3	14.4	3.8	1.6	-	2. Professionals		
3. เจ้าหน้าที่เทคนิคและผู้ประกอบวิชาชีพ ที่เกี่ยวข้องกับด้านต่างๆ	40.6	0.2	20.9	12.9	5.1	1.4	-	3. Technicians and associate professionals		
4. เสมียน	25.7	0.2	12.8	11.0	0.8	0.9	-	4. Clerks		
5. พนักงานบริการและผู้จำหน่ายสินค้า	220.9	8.6	26.3	55.5	83.1	47.4	0.1	5. Service workers and sell goods		
6. ผู้ปฏิบัติงานที่มีฝีมือในด้านการเกษตร ป่าไม้ และประมง	269.0	1.3	4.3	7.4	216.2	39.8	-	6. Skilled agricultural forest and fishery workers		
7. ช่างฝีมือ และผู้ปฏิบัติงานที่เกี่ยวข้อง	230.1	9.3	11.3	123.1	64.6	21.9	-	7. Craft and associate professionals		
8. ผู้ควบคุมเครื่องจักรโรงงานและเครื่องจักร และผู้ปฏิบัติงานด้านการประกอบ	103.5	2.0	14.6	55.4	27.1	4.4	-	8. Plant and machine controllers and assemblers		
9. ผู้ประกอบอาชีพงานพื้นฐาน	130.4	0.5	10.0	103.6	10.2	6.2	-	9. Elementary occupations		
10. คนงานซึ่งไม่ได้จำแนกไว้ในหมวดอื่น	-	-	-	-	-	-	-	10. Workers not classifiable by occupation		

ตารางที่ 6 จำนวนผู้มีงานทำ จำแนกตามสถานภาพทำงาน อาชีพ เพศ และเขตการปกครอง ภาคเหนือ (ต่อ)
TABLE 6 EMPLOYED PERSONS BY WORK STATUS, OCCUPATION, SEX AND AREA, NORTHERN REGION (Contd.)

ไตรมาสที่ 2/2560 : Quarter 2/2017 มิถุนายนเป็นพัน : in Thousands

อาชีพ	สถานภาพการทำงาน Work Status						การรวมกลุ่ม Members of Producers' Cooperatives	OCCUPATION
	นายจ้าง Employer	ลูกจ้างรัฐบาล Government Employee	ลูกจ้างเอกชน Private Employee	ทำงานส่วนตัว Own Account Worker	ช่วยธุรกิจ ครอบครัว Unpaid Family Worker			
รวม								
Total								
4,041.7	60.9	363.4	1,108.3	1,554.6	952.5	2.1	TOTAL	
ชาย	50.5	189.1	675.5	1,023.3	338.0	0.6	MALE	
1. ผู้จัดการ ข้าราชการระดับอาวุโส และผู้บัญชาการหน่วย	18.9	34.3	5.4	2.1	-	-	1. managers, senior officials and Legislators	
2. ผู้ประกอบวิชาชีพด้านต่างๆ	1.5	33.7	7.0	4.0	-	-	2. Professionals	
3. เจ้าหน้าที่เทคนิคและผู้ประกอบวิชาชีพ ที่เกี่ยวข้องกับด้านต่างๆ	0.6	22.8	9.6	3.0	-	-	3. Technicians and associate professionals	
4. เสริม	-	15.5	9.2	-	1.6	-	4. Clerks	
5. พนักงานบริการและผู้จำหน่ายสินค้า	4.5	34.3	43.3	83.0	57.7	-	5. Service workers and sell goods	
6. ผู้ปฏิบัติงานที่มีฝีมือในด้านการเกษตร ป่าไม้ และประมง	10.2	7.4	22.8	800.3	248.0	0.4	6. Skilled agricultural forest and fishery workers	
7. ช่างฝีมือ และผู้ปฏิบัติงานที่เกี่ยวข้อง	13.9	11.9	213.7	77.3	18.3	0.2	7. Craft and associate professionals	
8. ผู้ควบคุมเครื่องจักรโรงงานและเครื่องจักร และผู้ปฏิบัติงานด้านการประกอบ	0.9	13.3	100.8	31.6	3.0	-	8. Plant and machine controllers and assemblers	
9. ผู้ประกอบอาชีพงานพื้นฐาน	-	16.0	263.9	22.1	9.3	-	9. Elementary occupations	
10. คนงานซึ่งมิได้จำแนกไว้ในหมวดอื่น	-	-	-	-	-	-	10. Workers not classifiable by occupation	

ตารางที่ 7 จำนวนผู้จ้างทำ งานตามสถานภาพทำงาน อุตสาหกรรม ภาคเหนือ

TABLE 7 EMPLOYED PERSONS BY WORK STATUS, INDUSTRY, NORTHERN REGION

ไตรมาสที่ 2/2560 : Quarter 2/2017

หน่วยเป็นพัน : in Thousands

อุตสาหกรรม	สถานภาพทำงาน Work Status							INDUSTRY
	นายจ้าง Employer	ลูกจ้างรัฐบาล Government Employee	ลูกจ้างเอกชน Private Employee	ทำงานส่วนตัว Own Account Worker	ช่วยธุรกิจ ครอบครัว Unpaid Family Worker	การรวมกลุ่ม Members of Producers' Cooperatives	TOTAL	
อุตสาหกรรม	Total	123.3	682.5	1,820.0	2,264.7	1,315.8	2.8	TOTAL
1.เกษตรกรรม การปศุสัตว์ และกบฏประมง	6,209.0		682.5	1,820.0	2,264.7	1,315.8	2.8	1. Agriculture, forestry and fishing
2.การทำเหมืองแร่ และเหมืองหิน	2,596.4		0.7	351.8	1,312.0	915.2	0.4	2. Mining and quarrying
3. การผลิต	11.4	0.1	0.9	10.4	-	-	-	3. Manufacturing
4. ไฟฟ้า ก๊าซ ไอน้ำและระบบปรับอากาศ	633.0	17.9	2.4	325.5	200.8	84.7	1.8	4. Electricity, gas, steam and air conditioning supply
5. การจัดหา การจัดการและการบำบัดน้ำเสีย ของเสีย และสิ่งไม่พึง	25.1	-	22.8	2.3	-	-	-	5. Water supply, sewerage, waste management and remediation activities
6. การก่อสร้าง	22.0	-	13.7	3.6	3.5	1.2	-	6. Construction
7. การขายส่ง และการขายปลีก การซ่อมยานยนต์	500.4	37.6	0.8	417.8	30.2	14.1	-	7. Wholesale and retail trade; repair of motor vehicles and motorcycles
8. การขนส่ง และสถานที่ให้บริการ	930.2	30.6	0.2	332.3	367.9	199.1	-	8. Transportation and storage
9. ที่พักแรมและภัตตาคารอาหาร	89.9	1.0	14.3	32.8	38.9	2.9	-	9. Accommodation and food service activities
10. ข้อมูลข่าวสารและการสื่อสาร	384.0	12.3	-	102.9	190.9	78.0	-	10. Information and communication
11. กิจกรรมทางการเงินและการประกันภัย	9.7	0.2	1.4	7.5	0.6	-	-	11. Financial and insurance activities
12. กิจกรรมอสังหาริมทรัพย์	58.3	-	14.5	41.3	1.6	0.3	0.6	12. Real estate activities
13. กิจกรรมทางวิชาชีพ วิทยาศาสตร์ และเทคนิค	10.9	1.3	0.1	4.3	4.2	1.0	-	13. Professional, scientific and technical activities
14. กิจกรรมการบริหารและการบริการสนับสนุน	31.0	0.9	8.6	8.5	8.9	4.1	-	14. Administrative and support service activities
15. การบริหารราชการ การป้องกันประเทศ การป้องกันสังคม	45.1	1.2	0.4	35.5	5.4	2.6	-	15. Public administration and defence; compulsory social security
16. การศึกษา	313.6	-	313.6	-	-	-	-	16. Education
17. กิจกรรมด้านสุขภาพและงานสังคมสงเคราะห์	203.5	0.8	172.7	29.3	0.8	-	-	17. Human health and social work activities
18. ศิลปะ ความบันเทิง และนันทนาการ	127.7	0.4	103.8	18.2	4.4	1.0	-	18. Arts, entertainment and recreation
19. กิจกรรมบริการด้านอื่น ๆ	49.5	2.1	11.3	11.9	19.6	4.6	-	19. Other service activities
20. กิจกรรมการจ้างงานในครัวเรือนส่วนบุคคล	125.6	0.6	0.4	42.4	75.1	7.2	0.0	20. Activities of households as employers; undifferentiated goods and services-producing activities of households for own use
21. กิจกรรมขององค์การระหว่างประเทศ	40.6	-	-	40.6	-	-	-	21. Activities of extraterritorial organizations and bodies
22. ไม่ทราบ	1.2	-	-	1.2	-	-	-	22. Unknown

ตารางที่ 7 จำนวนผู้จ้างทำ งานอุตสาหกรรม เขต และเขตภาคกลาง ภาคเหนือ (ต่อ)
TABLE 7 EMPLOYED PERSONS BY WORK STATUS, INDUSTRY, SEX AND AREA, NORTHERN REGION (Contd.)

หน่วยนับพัน : In Thousands

อุตสาหกรรม	รวม	สถานภาพการทำงาน Work Status							การรวมกลุ่ม Members of Producers' Cooperatives	INDUSTRY
		นายจ้าง Employer	ลูกจ้างรัฐบาล Government Employee	ลูกจ้างเอกชน Private Employee			Own Account Worker	ช่วยธุรกิจ ครอบครัว Unpaid Family Worker		
				710.1	363.3	0.7				
Total	2,167.3	62.4	319.2	711.7	710.1	363.3	0.7	TOTAL		
ชาย	1,125.9	44.8	153.0	391.6	412.4	123.9	0.1	MALE		
1 เกษตรกรรม การป่าไม้ และการประมง	296.7	1.8	0.1	35.9	218.6	40.3	-	1. Agriculture, forestry and fishing		
2 การทำเหมืองแร่ และเหมืองหิน	3.3	0.1	-	3.2	-	-	-	2. Mining and quarrying		
3. การผลิต	132.6	7.2	0.8	67.3	38.5	18.7	-	3. Manufacturing		
4. ไฟฟ้า ก๊าซ ไอน้ำ และของบ่งชี้อากาศ	8.5	-	8.3	0.2	-	-	-	4. Electricity, gas, steam and air conditioning supply		
5. การจัดหา น้ำ การจัดการและการบำบัดน้ำเสีย ของเสีย และสิ่งปฏิกูล	1.8	-	1.4	0.4	-	-	-	5. Water supply; sewerage, waste management and remediation activities		
6. การก่อสร้าง	145.8	15.2	0.4	116.6	11.3	2.2	-	6. Construction		
7. การขนส่ง และการขายปลีก การซ่อมยานยนต์	213.1	14.0	0.2	87.8	73.7	37.5	-	7. Wholesale and retail trade; repair of motor vehicles and motorcycles		
8. การขนส่ง และสถานีเก็บสินค้า	37.3	0.1	5.3	11.3	19.5	1.2	-	8. Transportation and storage		
9. ที่พักแรมและภัตตาคารอาหาร	68.0	3.0	-	23.3	23.8	17.9	-	9. Accommodation and food service activities		
10. ข้อมูลข่าวสารและการสื่อสาร	4.6	-	0.5	3.7	0.4	-	-	10. Information and communication		
11. กิจกรรมทางการเงินและการประกันภัย	12.5	-	3.5	8.2	0.6	0.2	0.1	11. Financial and insurance activities		
12. กิจกรรมอสังหาริมทรัพย์	2.9	1.1	-	0.3	1.6	-	-	12. Real estate activities		
13. กิจกรรมทางวิชาชีพ วิทยาศาสตร์ และเทคนิค	12.9	0.4	2.3	1.9	6.4	1.8	-	13. Professional, scientific and technical activities		
14. กิจกรรมการบริหารและการบริการสนับสนุน	15.0	1.1	0.2	11.1	1.5	1.1	-	14. Administrative and support service activities		
15. การบริหารราชการ การป้องกันประเทศ การประกันสังคม	86.7	-	88.7	-	-	-	-	15. Public administration and defence; compulsory social security		
16. การศึกษา	32.3	0.1	25.9	6.2	0.2	-	-	16. Education		
17. กิจกรรมด้านสุขภาพและงานสังคมสงเคราะห์	15.9	0.1	13.8	1.5	0.4	0.1	-	17. Human health and social work activities		
18. ศิลปะ ความบันเทิง และนันทนาการ	5.5	0.3	1.4	0.9	2.8	0.0	-	18. Arts, entertainment and recreation		
19. กิจกรรมบริการด้านอื่น ๆ	25.1	0.2	0.3	8.5	13.2	2.9	-	19. Other service activities		
20. กิจกรรมการจ้างงานในครัวเรือนส่วนบุคคล การผลิตสินค้าและบริการที่ซื้อเองเพื่อใช้ในครัวเรือน	2.8	-	-	2.8	-	-	-	20. Activities of households as employers; undifferentiated goods and services-producing activities of households for own use		
21. กิจกรรมขององค์การระหว่างประเทศ	0.6	-	-	0.6	-	-	-	21. Activities of extraterritorial organizations and bodies		
22. ไม่ทราบ	-	-	-	-	-	-	-	22. Unknown		

ไตรมาสที่ 2/2560 : Quarter 2/2017

ตารางที่ 7 จำนวนผู้จ้างทำ งานอุตสาหกรรม เขต และเขตภาคของ ภาคเหนือ (ต่อ)
TABLE 7 EMPLOYED PERSONS BY WORK STATUS, INDUSTRY, SEX AND AREA, NORTHERN REGION (Contd.)

อุตสาหกรรม	รวม	ในเขตเทศบาล MUNICIPAL AREA							INDUSTRY
		สถานภาพการทำงาน Work Status							
		นายจ้าง Employer	ลูกจ้างรัฐบาล Government Employee	ลูกจ้างเอกชน Private Employee	Own Account Worker	ช่วยธุรกิจ ครอบครัว Unpaid Family Worker	การรวมกลุ่ม Members of Producers' Cooperatives		
หญิง	1,041.5	166.2	320.0	297.7	239.4	0.6		FEMALE	
1. เกษตรกรรม การป่าไม้ และการประมง	2094	0.2	28.5	61.2	118.5	-	1. Agriculture, forestry and fishing		
2. การทำเหมืองแร่ และเหมืองหิน	0.4	-	0.4	-	-	-	2. Mining and quarrying		
3. การผลิต	151.2	0.4	73.4	46.7	27.8	0.1	3. Manufacturing		
4. ไฟฟ้า ก๊าซ ไอน้ำและระบบปรับอากาศ	2.2	2.2	-	-	-	-	4. Electricity, gas, steam and air conditioning supply		
5. การจัดหา น้ำ การจัดการและการบำบัดน้ำเสีย ของเสีย และสิ่งมีพิษ	2.1	2.0	0.1	-	-	-	5. Water supply; sewerage, waste management and remediation activities		
6. การก่อสร้าง	26.0	0.1	21.8	0.2	3.4	-	6. Construction		
7. การขนส่ง และการขายปลีก การซ่อมยานยนต์	218.2	-	78.3	78.0	54.7	-	7. Wholesale and retail trade; repair of motor vehicles and motorcycles		
8. การขนส่ง และสถานีเก็บสินค้า	5.6	0.7	2.4	2.0	0.3	-	8. Transportation and storage		
9. ที่พักแรมและยิวการค้าอาหาร	137.2	-	41.0	67.6	25.0	-	9. Accommodation and food service activities		
10. ข้อมูลข่าวสารและการสื่อสาร	2.5	0.4	1.8	0.1	-	-	10. Information and communication		
11. กิจกรรมทางการเงินและการประกันภัย	15.5	3.6	10.6	0.7	0.1	0.5	11. Financial and insurance activities		
12. กิจกรรมอสังหาริมทรัพย์	6.9	-	3.9	1.9	1.0	-	12. Real estate activities		
13. กิจกรรมทางวิชาชีพ วิทยาศาสตร์ และเทคนิค	7.3	2.3	2.0	0.3	2.3	-	13. Professional, scientific and technical activities		
14. กิจกรรมการบริหารและการบริการสนับสนุน	10.2	0.2	6.7	1.7	1.6	-	14. Administrative and support service activities		
15. การบริหารราชการ การป้องกันประเทศ การประมงสิ่งจมน	53.9	53.9	-	-	-	-	15. Public administration and defence; compulsory social security		
16. การศึกษา	75.4	61.8	12.5	0.5	-	-	16. Education		
17. กิจกรรมด้านสุขภาพและงานสังคมสงเคราะห์	47.2	36.5	8.7	1.6	0.4	-	17. Human health and social work activities		
18. ศิลปะ ความบันเทิง และนันทนาการ	10.3	2.0	2.9	3.6	1.8	-	18. Arts, entertainment and recreation		
19. กิจกรรมบริการด้านอื่น ๆ	43.4	0.1	8.6	31.7	2.7	0.0	19. Other service activities		
20. กิจกรรมการจ้างแรงงานในครัวเรือนส่วนบุคคล การผลิตสินค้าและบริการที่ขึ้นเองเพื่อใช้ส่วนตัวหรือ การผลิตขององค์กรระหว่างประเทศ	16.0	-	16.0	-	-	-	20. Activities of households as employers; undifferentiated goods and services-producing activities of households for own use		
21. กิจกรรมขององค์กรระหว่างประเทศ	0.6	-	0.6	-	-	-	21. Activities of extraterritorial organizations and bodies		
22. ไม่ทราบ	-	-	-	-	-	-	22. Unknown		

ตารางที่ 7 จำนวนผู้จ้างงาน จำแนกตามสถานภาพทำงาน อุตสาหกรรม เพศ และเขตการปกครอง ภาคเหนือ (ต่อ)
TABLE 7 EMPLOYED PERSONS BY WORK STATUS, INDUSTRY, SEX AND AREA, NORTHERN REGION (Contd.)

หน่วยนับพัน : in Thousands

อุตสาหกรรม	รวม	สถานภาพการทำงาน Work Status						INDUSTRY
		นายจ้าง	ลูกจ้างรัฐบาล	ลูกจ้างเอกชน	ทำงานส่วนตัว	ช่วยธุรกิจ ครอบครัว	การรวมกลุ่ม Members of Producers' Cooperatives	
	Total	Employer	Government Employee	Private Employee	Own Account Worker	Unpaid Family Worker		TOTAL
อุตสาหกรรม	4,041.7	60.9	363.4	1,108.3	1,554.6	932.5	2.1	MALE
ชาย	2,277.0	50.5	189.1	675.5	1,023.3	338.0	0.6	1. Agriculture, forestry and fishing
1 เกษตรกรรม การป่าไม้ และการประมง	1,233.7	10.5	0.3	167.2	806.7	248.6	0.4	2. Mining and quarrying
2 การทำเหมืองแร่ และเหมืองหิน	6.5	-	0.7	5.9	-	-	-	3. Manufacturing
3 การผลิต	155.7	5.5	1.3	90.4	43.9	14.5	0.2	4. Electricity, gas, steam and air conditioning supply
4 ไฟฟ้า ก๊าซ ไอน้ำและระบบปรับอากาศ	10.8	-	8.8	2.0	-	-	-	5. Water supply, sewerage, waste management and remediation activities
5 การจัดหาไฟฟ้า การจัดการและกรบนำไฟฟ้าเสียของเสีย และสิ่งปฏิกูล	13.9	-	6.7	2.9	3.5	0.7	-	6. Construction
6 การก่อสร้าง	274.1	21.9	0.3	231.1	18.1	2.8	-	7. Wholesale and retail trade; repair of motor vehicles and motorcycles
7 การขายส่ง และการขายปลีก การซ่อมยานยนต์	238.0	7.3	-	94.4	85.9	50.4	-	8. Transportation and storage
8 การขนส่ง และสถานที่เก็บสินค้า	40.2	0.5	7.0	15.3	16.0	1.4	-	9. Accommodation and food service activities
9 ที่พักแรมและภัตตาคารอาหาร	49.0	3.0	-	6.4	21.0	18.6	-	10. Information and communication
10 ข้อมูลข่าวสารและการสื่อสาร	2.1	-	0.3	1.8	-	-	-	11. Financial and insurance activities
11 กิจกรรมทางการเงินและการประกันภัย	12.2	-	1.5	10.7	-	-	-	12. Real estate activities
12 กิจกรรมอสังหาริมทรัพย์	0.5	-	-	0.2	0.3	-	-	13. Professional, scientific and technical activities
13 กิจกรรมทางวิชาชีพ วิทยาศาสตร์ และเทคนิค	7.4	-	2.0	3.3	2.2	-	-	14. Administrative and support service activities
14 กิจกรรมการบริหารและการบริการสนับสนุน	10.0	-	-	8.7	1.3	-	-	15. Public administration and defence; compulsory social security
15 การบริหารราชการ การป้องกันประเทศ การประกันสังคม	111.6	-	111.6	-	-	-	-	16. Education
16 การศึกษา	32.3	-	30.7	1.6	-	-	-	17. Human health and social work activities
17 กิจกรรมด้านสุขภาพและงานสังคมสงเคราะห์	14.6	-	11.7	2.1	0.8	-	-	18. Arts, entertainment and recreation
18 ศิลปะ ความบันเทิง และนันทนาการ	23.2	1.8	6.3	4.9	9.2	1.0	-	19. Other service activities
19 กิจกรรมบริการด้านอื่น ๆ	31.0	-	-	16.5	14.4	-	-	20. Activities of households as employers; undifferentiated goods and services-producing activities of households for own use
20 กิจกรรมการจ้างงานในครัวเรือนส่วนบุคคล การผลิตสินค้าและบริการที่ซื้อเองเพื่อใช้ในครัวเรือน	10.1	-	-	10.1	-	-	-	21. Activities of extraterritorial organizations and bodies
21 กิจกรรมขององค์การระหว่างประเทศ	-	-	-	-	-	-	-	22. Unknown
22 ไม่ทราบ	-	-	-	-	-	-	-	

ตารางที่ 7 จำนวนผู้จ้างทำ งานตามสถานภาพทำงาน อุตสาหกรรม เขต และเขตการปกครอง ภาคเหนือ (ต่อ)
TABLE 7 EMPLOYED PERSONS BY WORK STATUS, INDUSTRY, SEX AND AREA, NORTHERN REGION (Contd.)

หน่วยนับพัน : in Thousands

อุตสาหกรรม	รวม	สถานภาพการทำงาน Work Status						รวมกลุ่ม Members of Producers' Cooperatives	INDUSTRY
		นายจ้าง Employer	ลูกจ้างรัฐบาล Government Employee	ลูกจ้างเอกชน Private Employee	Own Account Worker	ช่วยธุรกิจ ครอบครัว Unpaid Family Worker	ทำงานส่วนตัว Worker		
	1,764.7	10.4	174.3	482.8	531.3	614.6	1.5	FEMALE	
หญิง	856.5	3.0	0.1	120.1	225.6	507.8	-	1. Agriculture, forestry and fishing	
1. เกษตรกรรม การปศุสัตว์ และการประมง	1.2	-	0.2	0.9	-	-	-	2. Mining and quarrying	
2. การทำเหมืองแร่ และหินอ่อน	193.6	2.3	-	94.5	71.6	23.7	1.5	3. Manufacturing	
3. การผลิต	3.5	-	3.5	-	-	-	-	4. Electricity, gas, steam and air conditioning supply	
4. ไฟฟ้า ก๊าซ ไอน้ำและระบบปรับอากาศ	4.3	-	3.6	0.2	-	0.5	-	5. Water supply; sewerage, waste management and remediation activities	
5. การจัดหา น้ำ การจัดการและการบำบัดน้ำเสีย ของเสีย และสิ่งมีค่า	54.6	-	-	48.4	0.6	5.7	-	6. Construction	
6. การก่อสร้าง	260.8	2.0	-	71.9	130.4	56.6	-	7. Wholesale and retail trade; repair of motor vehicles and motorcycles	
7. การขายส่ง และการขายปลีก การซ่อมยานยนต์	6.7	0.1	1.3	3.9	1.4	-	-	8. Transportation and storage	
8. การขนส่ง และสถานที่เก็บสินค้า	129.9	2.6	-	32.3	78.5	16.5	-	9. Accommodation and food service activities	
9. ที่พักแรมและร้านอาหาร	0.5	-	0.3	0.2	-	-	-	10. Information and communication	
10. ข้อมูลข่าวสารและการสื่อสาร	18.0	-	5.9	11.8	0.4	-	-	11. Financial and insurance activities	
11. กิจกรรมทางการเงินและการประกันภัย	0.6	-	0.1	-	0.5	-	-	12. Real estate activities	
12. กิจกรรมอสังหาริมทรัพย์	3.4	-	2.1	1.3	-	-	-	13. Professional, scientific and technical activities	
13. กิจกรรมทางวิชาชีพ วิทยาศาสตร์ และเทคนิค	9.9	-	0.1	8.9	0.9	-	-	14. Administrative and support service activities	
14. กิจกรรมการบริหารและการบริการสนับสนุน	59.4	-	59.4	-	-	-	-	15. Public administration and defence; compulsory social security	
15. การบริหารราชการ การป้องกันประเทศ การประกันสังคม	63.5	-	54.3	9.0	0.1	-	-	16. Education	
16. การศึกษา	50.0	0.3	41.8	5.8	1.6	0.5	-	17. Human health and social work activities	
17. กิจกรรมด้านสุขภาพและงานสังคมสงเคราะห์	10.5	-	1.6	3.2	3.9	1.8	-	18. Arts, entertainment and recreation	
18. ศิลปะ ความบันเทิง และนันทนาการ	26.1	-	2.6	8.7	15.8	1.6	-	19. Other service activities	
19. กิจกรรมบริการด้านอื่น ๆ	11.8	-	-	11.8	-	-	-	20. Activities of households as employers; undifferentiated goods and services-producing activities of households for own use	
20. กิจกรรมการจ้างงานในครัวเรือนส่วนบุคคล การผลิตสินค้าและบริการที่ขึ้นเองเพื่อใช้ครัวเรือน	-	-	-	-	-	-	-	21. Activities of extraterritorial organizations and bodies	
21. กิจกรรมขององค์กรระหว่างประเทศ	-	-	-	-	-	-	-	22. Unknown	
22. ไม่ทราบ									

ตารางที่ 8 จำนวนผู้จ้างงาน จำแนกตามอาชีพ และอุตสาหกรรม ภาคเหนือ

TABLE 8 EMPLOYED PERSONS BY OCCUPATION AND INDUSTRY , NORTHERN REGION

หน่วยนับเป็น : in Thousands

ไตรมาสที่ 2:266 : Quarter 2:2017

อาชีพ	อุตสาหกรรม Industry										TOTAL	OCCUPATION	
	เกษตรกรรม การปศุสัตว์	การขุดเจาะ เหมืองแร่	ไฟฟ้า ก๊าซ ไฮโดรเจน	น้ำดื่มและของเสีย Water supply sewage, waste	การก่อสร้าง Construction	การขนส่ง การขนส่ง	การขนส่ง และ สถานที่เก็บสินค้า Transportation and storage	ที่พักแคะ บริการด้านอาหาร Accommodation and food service	ข้อมูลข่าวสาร และการสื่อสาร Information communication	การเงินและ การประกันภัย Financial intermediation			
รวม	6,209.0	2,596.4	11.4	633.0	25.1	22.0	500.4	930.2	89.9	394.0	9.7	58.3	8.5
1. ผู้จัดการ ข้าราชการระดับอาวุโส และผู้บริหารระดับสูง	153.3	0.2	0.1	10.6	0.8	0.3	25.4	22.2	1.5	10.2	0.4	0.4	1.1
2. ผู้ประกอบการวิชาชีพต่างๆ	289.5	1.8	-	7.6	1.0	-	3.3	4.5	0.7	2.1	2.5	2.6	2.6
3. เจ้าหน้าที่เทคนิคและผู้ประกอบวิชาชีพ ที่ संबัองกันต่างๆ	154.8	1.4	0.7	14.2	3.7	1.5	4.3	14.5	0.8	3.6	1.5	19.0	19.0
4. เสมียน	185.2	1.7	0.2	13.3	3.6	2.9	0.8	24.7	15.2	5.7	1.0	18.2	18.2
5. พนักงานบริการและผู้จ้างงานอื่นๆ	1,128.5	0.5	0.3	14.4	1.8	2.2	0.5	607.5	3.3	318.4	1.3	4.0	4.0
6. ผู้ปฏิบัติงานที่มีผลในด้านการเกษตร ป่าไม้ และประมง	2,294.1	2,265.8	0.3	1.6	0.7	0.8	-	2.9	-	3.0	-	-	-
7. ข้าราชการ และผู้ปฏิบัติงานที่เกี่ยวข้อง	801.8	1.6	2.1	390.7	8.3	1.9	257.3	92.4	1.5	1.7	1.5	1.1	1.1
8. ผู้ประกอบการทั้งในระดับและเชิงองค์กร และผู้ปฏิบัติงานด้านการประกอบ	332.6	26.6	6.9	126.3	2.5	6.5	18.5	43.9	58.2	0.9	0.7	2.0	2.0
9. ผู้ประกอบการทั้งหมด	869.1	296.9	0.9	54.3	2.9	5.9	190.3	117.5	8.8	38.3	0.7	2.9	2.9
10. คนงานซึ่งมิได้จำแนกไว้ก่อนหน้านี้	-	-	-	-	-	-	-	-	-	-	-	-	-

- 10. Workers not classifiable by occupation

ตารางที่ 8 จำนวนผู้จ้างทำ งานภาคอาชีพ และอุตสาหกรรม ภาคเหนือ (ต่อ)

TABLE 8 EMPLOYED PERSONS BY OCCUPATION AND INDUSTRY , NORTHERN REGION (Contd.)

อาชีพ	อุตสาหกรรม (ต่อ) Industry (Contd.)										รวม	OCCUPATION	
	กิจกรรม อสังหาริมทรัพย์ Real estate activities	กิจกรรมทางวิชาชีพ วิชาชีพและเทคนิค Professional/scientific technical activities	การบริหารงาน สนับสนุน และสิ่งสนับสนุน Administrative support service activities	การบริหารราชการ ปกครองส่วนท้องถิ่น Public administration defence	การศึกษา Education	กิจกรรมด้านสุขภาพ งานสังคมสงเคราะห์ Health and social work	ศิลปะ-ความบันเทิง และนันทนาการ Art entertainment	บริการอื่นๆ Other service	งานครัวเรือน ส่วนบุคคล Activities of household	กิจกรรมของ องค์กร Extra- territorial			ไม่ทราบ Unknown
อุตสาหกรรม													TOTAL
1. ผู้จัดการ ข้าราชการท้องถิ่น และผู้บริหารหน่วยงาน	10.9	31.0	45.1	313.6	203.5	127.7	49.5	125.6	40.6	1.2	-	-	
2. ผู้ประกอบอาชีพต่างๆ	3.1	1.0	1.0	56.5	9.3	0.9	-	1.1	-	0.1	-	-	
3. เจ้าหน้าที่เทคนิคและผู้ประกอบอาชีพ ที่ประกอบกันต่างๆ	0.3	9.6	0.3	50.6	148.8	43.4	8.1	1.9	-	0.5	-	-	
4. เสมียน	0.8	6.8	0.9	42.4	3.6	27.3	3.9	3.8	-	0.2	-	-	
5. พนักงานบริการและผู้จำหน่ายสินค้า	1.2	3.5	5.3	56.9	15.3	10.9	2.2	2.5	0.1	0.1	-	-	
6. ผู้ปฏิบัติงานที่มีส่วนในการเกษตร จำไม่ได้ และประมง	4.2	1.4	15.3	47.1	15.9	28.5	12.4	43.9	5.5	0.2	-	-	
7. ช่างฝีมือ และผู้ปฏิบัติงานที่เกี่ยวข้อง	-	0.8	1.7	6.7	0.5	1.3	4.4	1.7	2.0	-	-	-	
8. ผู้ควบคุมเครื่องจักรและเครื่องจักร และผู้ปฏิบัติงานด้านการประกอบ	0.2	3.0	1.5	9.1	1.6	2.2	0.2	24.1	-	-	-	-	
9. ผู้ประกอบอาชีพตามขั้นพื้นฐาน	0.2	0.3	6.2	16.6	1.1	5.9	1.1	2.7	5.4	0.2	-	-	
10. คนงานซึ่งมีลักษณะไม่แน่นอน	1.0	4.6	12.9	27.7	7.5	7.3	17.2	44.0	27.6	-	-	-	
	-	-	-	-	-	-	-	-	-	-	-	-	

10. Workers not classifiable by occupation

ตารางที่ 8 จำนวนผู้จ้างทำ งานในอาชีพ อุตสาหกรรม และ เขต ภาคเหนือ
TABLE 8 EMPLOYED PERSONS BY OCCUPATION INDUSTRY AND SEX - NORTHERN REGION

อาชีพ Occupation	อุตสาหกรรม Industry										รวม Total	อาชีพ Occupation
	เกษตรกรรม Agriculture	เหมืองแร่ และหิน Mining	การผลิต Manufacturing	ไฟฟ้า และ พลังงาน Electricity	น้ำประปา และ ของเสีย Water supply sewage, waste	การก่อสร้าง Construction	การขาย ส่ง Wholesale Retail	การขนส่ง และ การเก็บ Transportation and storage	ที่พักแรม และ บริการ Accommodation and food service	ข้อมูลข่าวสาร และ การสื่อสาร Information and communication		
ชาย	1,530.5	9.8	288.3	19.4	15.6	419.9	451.2	77.6	117.0	6.7	24.7	MALE
1. ผู้จัดการ ข้าราชการระดับอาวุโส และผู้ปฏิบัติงานอื่นๆ	-	0.1	6.2	0.4	0.3	24.9	13.7	1.4	6.1	0.4	5.1	1. managers, senior officials and Legislators
2. ผู้ประกอบวิชาชีพด้านต่างๆ	0.3	-	3.2	0.6	-	2.8	2.3	0.3	1.5	1.9	0.6	2. Professionals
3. เจ้าหน้าที่เทคนิคและผู้ประกอบวิชาชีพ ที่เกี่ยวข้องกันต่างๆ	0.4	0.3	6.1	2.5	0.5	4.3	2.9	0.6	1.1	1.0	8.3	3. Technicians and associate professionals
4. เสมียน	0.8	-	3.8	0.9	0.4	0.1	8.5	10.8	1.2	-	3.7	4. Clerks
5. พนักงานบริการและผู้จำหน่ายสินค้า	0.4	0.3	5.9	1.8	1.8	0.5	238.3	1.1	96.0	0.5	3.7	5. Service workers and sell goods
6. ผู้ปฏิบัติงานที่มีฝีมือในด้านการเกษตร ป่าไม้ และประมง	1,336.6	0.3	1.6	-	0.4	-	1.3	-	2.6	-	-	6. Skilled agricultural forest and fishery workers
7. ช่างฝีมือ และผู้ปฏิบัติงานที่เกี่ยวข้อง	0.3	2.1	187.4	8.3	1.9	248.0	80.6	1.5	0.6	1.5	1.1	7. Craft- and associate professionals
8. ผู้ควบคุมเครื่องจักรโรงงานและเครื่องจักร และผู้ปฏิบัติงานด้านการประกอบ	25.2	6.6	56.1	2.5	5.8	18.5	43.2	54.8	0.9	0.7	2.0	8. Plant and machine controllers and assemblers
9. ผู้ประกอบอาชีพงานพื้นฐาน	166.6	0.2	18.0	2.3	4.5	120.7	60.3	7.2	7.0	0.7	0.3	9. Elementary occupations
10. คนงานที่ไม่มีจำแนกเป็นหมวดอื่น	-	-	-	-	-	-	-	-	-	-	-	10. Workers not classifiable by occupation
หญิง	1,065.9	1.6	344.8	5.7	6.4	80.6	479.0	12.4	267.1	2.9	33.5	FEMALE
1. ผู้จัดการ ข้าราชการระดับอาวุโส และผู้ปฏิบัติงานอื่นๆ	0.2	-	4.4	0.4	-	0.5	8.6	0.1	4.2	-	3.4	1. managers, senior officials and Legislators
2. ผู้ประกอบวิชาชีพด้านต่างๆ	1.5	-	4.4	0.3	-	0.5	2.1	0.4	0.6	0.7	2.0	2. Professionals
3. เจ้าหน้าที่เทคนิคและผู้ประกอบวิชาชีพ ที่เกี่ยวข้องกันต่างๆ	0.9	0.4	8.2	1.1	1.0	-	11.6	0.2	2.7	0.5	10.7	3. Technicians and associate professionals
4. เสมียน	0.9	0.2	9.4	2.7	2.5	0.7	16.2	4.4	4.5	1.0	14.5	4. Clerks
5. พนักงานบริการและผู้จำหน่ายสินค้า	0.1	-	8.5	-	0.4	-	369.2	2.2	222.4	0.8	0.3	5. Service workers and sell goods
6. ผู้ปฏิบัติงานที่มีฝีมือในด้านการเกษตร ป่าไม้ และประมง	929.2	-	-	0.7	0.4	-	1.6	-	0.4	-	-	6. Skilled agricultural forest and fishery workers
7. ช่างฝีมือ และผู้ปฏิบัติงานที่เกี่ยวข้อง	1.3	-	203.3	-	-	9.2	11.8	-	1.1	-	-	7. Craft- and associate professionals
8. ผู้ควบคุมเครื่องจักรโรงงานและเครื่องจักร และผู้ปฏิบัติงานด้านการประกอบ	1.4	0.2	70.2	-	0.8	-	0.7	3.4	-	-	-	8. Plant and machine controllers and assemblers
9. ผู้ประกอบอาชีพงานพื้นฐาน	130.3	0.7	36.4	0.6	1.4	69.6	57.2	1.6	31.3	-	2.6	9. Elementary occupations
10. คนงานที่ไม่มีจำแนกเป็นหมวดอื่น	-	-	-	-	-	-	-	-	-	-	-	10. Workers not classifiable by occupation

ตารางที่ 8 จำนวนผู้จ้างงานทำ งานตามอาชีพ อุตสาหกรรม และ เพศ ภาคเหนือ (ต่อ)
TABLE 8 EMPLOYED PERSONS OCCUPATION, INDUSTRY AND SEX, NORTHERN REGION (Contd.)

ไตรมาสที่ 2/2560 - Quarter 2/2017

หน่วยนับ: in thousands

อาชีพ Occupation	อุตสาหกรรม (ต่อ) Industry (Contd.)										รวม Total	การจ้างงาน ไม่ทราบ Unknown	อาชีพ Occupation
	กิจกรรม อสังหาริมทรัพย์ Real estate activities	กิจกรรมอาชีพ วิทยาศาสตร์ Professional/scientific technical activities	งานบริการสนับสนุน และสนับสนุน Administrative support service activities	การบริหารราชการ ส่วนกลาง Public administration	การศึกษา Education	สุขภาพและ งานสังคม Health and social work	ศิลปะ การแสดง Arts and entertainment	บริการอื่น Other service	กิจกรรม ครัวเรือน Activities of household	การจ้างงาน นอก territorial			
ชาย	3.4	20.3	25.0	200.4	64.6	30.5	28.7	56.1	12.8	0.6	-	MALE	
1. ผู้จัดการ ข้าราชการระดับอาวุโส และผู้บัญชาการทหารบก	1.1	1.0	1.0	41.8	6.8	0.5	-	0.6	-	-	-	1. managers, senior officials and legislators	
2. ผู้ประกอบการวิสาหกิจขนาดกลาง และขนาดย่อม	-	6.9	-	25.4	43.4	5.1	5.8	0.9	-	0.3	-	2. Professionals	
3. เจ้าหน้าที่เทคนิคและผู้ประกอบการวิสาหกิจ ที่เกี่ยวกับด้านต่างๆ	-	4.5	0.1	30.3	0.8	8.0	3.0	1.7	-	0.2	-	3. Technicians and associate professionals	
4. เสมียน	-	0.7	1.6	13.6	2.0	1.8	0.4	1.7	-	-	-	4. Clerks	
5. พนักงานบริการและผู้จำหน่ายสินค้า	1.9	-	12.2	40.8	8.6	7.7	7.8	13.9	0.4	-	-	5. Service workers and sell goods	
6. ผู้ปฏิบัติงานที่มีฝีมือในด้านเกษตร ป่าน้ำ และประมง	-	0.7	0.6	5.8	0.4	0.8	3.3	1.7	2.0	-	-	6. Skilled agricultural (forest and fishery workers	
7. ช่างฝีมือ และผู้ปฏิบัติงานที่เกี่ยวข้อง และผู้ปฏิบัติงานด้านการประกอบ	-	2.4	1.3	8.7	1.6	2.2	0.2	15.7	-	-	-	7. Craft and associate professionals	
8. ผู้ควบคุมเครื่องจักรโรงงานและเครื่องจักร และผู้ปฏิบัติงานช่างพื้นฐาน	0.2	0.3	6.0	16.2	1.1	4.0	1.1	2.5	5.3	0.2	-	8. Plant and machine controllers and assemblers	
9. ผู้ประกอบการช่างพื้นฐาน	0.2	4.0	2.2	17.7	-	0.4	6.9	17.4	5.1	-	-	9. Elementary occupations	
10. คนงานที่มีงานทำในหมวดอื่น	-	-	-	-	-	-	-	-	-	-	-	10. Workers not classifiable by occupation	
หญิง	7.5	10.7	20.1	113.2	138.9	97.2	20.8	69.5	27.8	0.6	-	FEMALE	
1. ผู้จัดการ ข้าราชการระดับอาวุโส และผู้บัญชาการทหารบก	2.1	-	-	14.7	2.5	0.4	-	0.5	-	0.1	-	1. managers, senior officials and legislators	
2. ผู้ประกอบการวิสาหกิจขนาดกลาง และขนาดย่อม	0.3	2.7	0.3	25.3	105.4	38.4	2.2	1.0	-	0.2	-	2. Professionals	
3. เจ้าหน้าที่เทคนิคและผู้ประกอบการวิสาหกิจ ที่เกี่ยวกับด้านต่างๆ	0.8	2.3	0.8	12.1	2.8	19.3	0.9	2.1	-	-	-	3. Technicians and associate professionals	
4. เสมียน	1.2	2.9	3.7	43.2	13.3	9.1	1.8	0.8	0.1	0.1	-	4. Clerks	
5. พนักงานบริการและผู้จำหน่ายสินค้า	2.3	1.4	3.1	6.3	7.3	20.8	4.6	30.0	5.1	0.2	-	5. Service workers and sell goods	
6. ผู้ปฏิบัติงานที่มีฝีมือในด้านเกษตร ป่าน้ำ และประมง	-	0.2	1.1	0.9	0.1	0.5	1.0	-	-	-	-	6. Skilled agricultural (forest and fishery workers	
7. ช่างฝีมือ และผู้ปฏิบัติงานที่เกี่ยวข้อง และผู้ปฏิบัติงานด้านการประกอบ	-	0.6	0.2	0.4	-	-	-	8.4	-	-	-	7. Craft and associate professionals	
8. ผู้ควบคุมเครื่องจักรโรงงานและเครื่องจักร และผู้ปฏิบัติงานช่างพื้นฐาน	-	-	0.2	0.4	-	1.9	-	0.2	0.1	-	-	8. Plant and machine controllers and assemblers	
9. ผู้ประกอบการช่างพื้นฐาน	0.8	0.6	10.7	9.9	7.5	6.9	10.3	26.5	22.6	-	-	9. Elementary occupations	
10. คนงานที่มีงานทำในหมวดอื่น	-	-	-	-	-	-	-	-	-	-	-	10. Workers not classifiable by occupation	

ตารางที่ 8 จำนวนผู้มีงานทำ จำนวนตามอาชีพ อุตสาหกรรม เพศ และเขตภาคกลาง ภาคเหนือ

TABLE 8 EMPLOYED PERSONS BY OCCUPATION INDUSTRY SEX AND AREA , NORTHERN REGION

อาชีพ Occupation	อุตสาหกรรม Industry										รวม Total	จำนวน Total	เพศชาย Male	เพศหญิง Female	รวม TOTAL	อาชีพ OCCUPATION	
	การเกษตร และการประมง Agriculture and fishing	การทำเหมืองแร่ และเหมืองหิน Mining	การผลิต Manufacturing	ไฟฟ้า และก๊าซ Electricity and gas	น้ำประปา และบำบัด น้ำเสีย Water supply sewerage, waste	การก่อสร้าง Construction	การขายปลีก และร้านอาหาร Whole sale/retail	การขนส่ง และ การเก็บ สินค้า Transportation and storage	ที่พักแรม และ บริการ Accommodation and food service	ข้อมูลข่าวสาร และการสื่อสาร Information communication							การ บริการ Financial Intermediation
รวม Total	506.1	3.7	203.7	10.7	3.9	171.7	431.4	42.9	205.1	7.1	28.0	2,167.3	1,125.9	50.8	2,167.3	28.0	1,125.9
ชาย Male	296.7	3.3	132.6	8.5	1.8	145.8	213.1	37.3	68.0	4.6	12.5	1,125.9	50.8	2,167.3	1,125.9	12.5	50.8
หญิง Female	-	0.1	3.3	0.2	-	11.1	7.9	0.5	4.6	0.4	3.2	50.8	54.9	40.6	54.9	3.2	40.6
1. ผู้จัดการ ข้าราชการ และผู้บริหาร ระดับสูง Managers, senior officials and legislators	0.3	-	2.5	0.6	-	2.0	1.5	-	1.2	1.5	0.6	54.9	54.9	40.6	54.9	0.6	40.6
2. ผู้ประกอบ วิชาชีพ ด้านต่าง ๆ Professionals	-	0.3	4.6	1.2	0.5	2.0	2.3	0.6	1.0	1.0	3.5	40.6	40.6	29.3	40.6	3.5	29.3
3. เจ้าหน้าที่ เทคนิค และ ผู้ประกอบ อาชีพ Technicians and associate professionals	-	-	1.5	0.7	0.4	0.1	4.7	4.5	0.3	-	1.8	29.3	29.3	21.8	29.3	1.8	21.8
4. เสมียน Clerks	-	-	3.2	0.1	-	0.1	117.7	0.8	54.9	0.5	1.5	21.8	21.8	16.3	21.8	1.5	16.3
5. พนักงาน บริการ และผู้ขาย ปลีก Service workers and sell goods	0.4	-	0.7	-	0.4	-	0.4	-	0.7	-	-	16.3	16.3	12.8	16.3	-	12.8
6. ผู้ปฏิบัติงาน ที่มีฝีมือ ด้าน การเกษตร Agricultural forestry and fishery workers	261.8	-	0.7	-	0.4	-	0.4	-	0.7	-	-	16.3	16.3	12.8	16.3	-	12.8
7. ข้าราชการ และ ผู้ปฏิบัติงาน ที่มี ความรู้ สูง Craft and associate professionals	0.2	0.1	88.4	4.2	0.2	83.0	33.1	0.6	0.6	1.2	0.6	12.8	12.8	9.3	12.8	0.6	9.3
8. ผู้ควบคุม เครื่องจักร โรงงาน และเครื่อง จักร Plant and machine controls and assemblers	4.8	2.6	19.3	1.4	0.2	6.5	22.6	26.6	0.5	-	1.1	12.8	12.8	9.3	12.8	1.1	9.3
9. ผู้ประกอบ อาชีพ พื้นฐาน Elementary occupations	29.3	0.2	9.1	0.2	0.1	41.1	23.0	3.8	4.2	-	0.3	12.8	12.8	9.3	12.8	0.3	9.3
10. คนงาน ที่มีฝีมือ ไม่ สามารถ จำแนก ตาม อาชีพ Workers not classifiable by occupation	-	-	-	-	-	-	-	-	-	-	-	12.8	12.8	9.3	12.8	-	9.3

ตารางที่ 8 จำนวนผู้จ้างงาน จำแนกตามอาชีพ อุตสาหกรรม เพศ และเขตภาคกลาง ภาคเหนือ

TABLE 8 EMPLOYED PERSONS BY OCCUPATION INDUSTRY SEX AND AREA - NORTHERN REGION

อาชีพ Occupation	อุตสาหกรรม MUNICIPAL AREA										รวม Total	หญิง FEMALE
	การเกษตร และการประมง Agriculture and fishing	การทำเหมืองแร่ และเหมืองหิน Mining	การผลิต Manufacturing	ไฟฟ้า และก๊าซ Electricity and gas	น้ำประปา และบำบัดน้ำเสีย Water supply and sewerage	ก่อสร้าง Construction	การขาย ส่ง Wholesale and retail trade	การขนส่ง และ การเก็บสินค้า Transportation and storage	ที่พักแรม และ บริการด้านอาหาร Accommodation and food service	ข้อมูลข่าวสาร และการสื่อสาร Information communication		
1. ผู้จัดการ อุตสาหกรรม เกษตรกรรม และผู้ปฏิบัติงานในสาขาที่เกี่ยวข้อง	209.4	0.4	151.2	2.2	2.1	26.0	218.2	5.6	137.2	2.5	15.5	
2. ผู้ประกอบการวิชาชีพ นักศึกษา และผู้ปฏิบัติงานในสาขาที่เกี่ยวข้อง	0.2	-	1.9	-	-	0.5	4.2	-	2.4	-	2.4	
3. ผู้ประกอบการวิชาชีพ นักศึกษา และผู้ปฏิบัติงานในสาขาที่เกี่ยวข้อง	0.9	-	1.2	-	-	0.5	2.1	-	0.4	0.4	2.0	
4. ผู้ปฏิบัติงานในสาขาที่เกี่ยวข้อง	0.1	0.2	3.5	0.9	0.5	-	6.5	0.2	0.8	0.5	4.6	
5. ผู้ปฏิบัติงานในสาขาที่เกี่ยวข้อง	0.9	-	4.9	1.3	1.0	0.3	8.8	2.4	4.0	0.9	4.7	
6. ผู้ปฏิบัติงานในสาขาที่เกี่ยวข้อง	0.1	-	5.8	-	-	-	168.0	0.1	112.8	0.8	0.1	
7. ผู้ปฏิบัติงานในสาขาที่เกี่ยวข้อง	182.1	-	-	-	0.4	-	0.5	-	0.1	-	-	
8. ผู้ปฏิบัติงานในสาขาที่เกี่ยวข้อง	0.4	-	86.1	-	-	3.4	4.1	-	0.2	-	-	
9. ผู้ประกอบการวิชาชีพ นักศึกษา และผู้ปฏิบัติงานในสาขาที่เกี่ยวข้อง	-	-	33.9	-	-	-	0.6	1.8	-	-	-	
10. ผู้ประกอบการวิชาชีพ นักศึกษา และผู้ปฏิบัติงานในสาขาที่เกี่ยวข้อง	24.7	0.2	13.9	-	0.3	21.2	23.4	1.1	16.4	-	1.6	
11. ผู้ปฏิบัติงานในสาขาที่เกี่ยวข้อง	-	-	-	-	-	-	-	-	-	-	-	

10. Workers not classifiable by occupation

ตารางที่ 8 จำนวนผู้จ้างทำ งานตามอาชีพ อุตสาหกรรม พืช และเขตการปกครอง ภาคเหนือ (ต่อ)

TABLE 8 EMPLOYED PERSONS BY OCCUPATION INDUSTRY SEX AND AREA , NORTHERN REGION (Contd.)

หน่วยนับเป็น : In Thousands

อาชีพ Occupation	อุตสาหกรรม (หมู่) Industry (Contd.)										รวม Total	ไม่ทราบ Unknown	อาชีพ Occupation
	กิจกรรม อาชีพ Real estate activities	กิจกรรมทางอาชีพ วิชาชีพและเทคนิค Professional/scientific technical activities	การบริหารงาน และสนับสนุน Administrative and support service activities	การบริหารราชการ และบริหาร Public admin- istration-defence	การศึกษา Education	กิจกรรมด้านสุขภาพ งานที่เกี่ยวกับสุขภาพ Health and social work	ศิลปะ ความบันเทิง และนันทนาการ Art,entertainment	บริการด้านอื่นๆ Other service	งานในครัวเรือน Activities of household	กิจกรรมนอก เขต Extra- territorial			
ชาย Male	9.8	20.3	25.2	142.6	107.7	63.1	15.8	68.5	18.7	1.2	-	-	TOTAL
รวม Total	2.9	12.9	15.0	88.7	32.3	15.9	5.5	25.1	2.8	0.6	-	-	MALE
1. ผู้จัดการ การเกษตร ปศุสัตว์ และผู้ปฏิบัติงานเกษตร และผู้ปฏิบัติงานเกษตร และผู้ปฏิบัติงานเกษตร	1.1	1.0	1.0	11.9	3.7	0.5	-	0.4	-	-	-	-	1. managers, senior officials and Legislators
2. ผู้ประกอบวิชาชีพด้านต่างๆ	-	4.7	-	13.8	21.9	3.1	0.9	0.1	-	0.3	-	-	2. Professionals
3. เจ้าหน้าที่เทคนิคและผู้ประกอบวิชาชีพ ที่เกี่ยวข้องกันต่างๆ	-	3.2	0.1	13.8	0.3	4.0	1.3	0.7	-	0.2	-	-	3. Technicians and associate professionals
4. เสมียน	-	0.7	1.3	6.1	0.4	1.3	0.4	1.7	-	-	-	-	4. Clerks
5. พนักงานบริการและผู้จำหน่ายสินค้า	1.7	-	7.3	18.9	3.5	3.7	1.3	5.5	-	-	-	-	5. Service workers and sell goods
6. ผู้ปฏิบัติงานที่มีฝีมือในด้านการเกษตร ป่าไม้ และประมง	-	0.7	0.3	2.1	0.3	0.1	0.6	0.1	0.9	-	-	-	6. Skilled agricultural forest and fishery workers
7. ข้าราชการ และผู้ปฏิบัติงานที่เกี่ยวข้อง	-	1.8	0.8	4.8	1.3	0.5	0.1	8.6	-	-	-	-	7. Craft and associate professionals
8. ผู้ควบคุมเครื่องจักรโรงงานและเครื่องจักร และผู้ปฏิบัติงานด้านการประกอบ	0.2	0.3	2.9	8.6	1.1	2.3	0.1	2.0	0.5	0.2	-	-	8. Plant and machine controllers and assemblers
9. ผู้ประกอบอาชีพทางพื้นฐาน	-	0.6	1.3	8.8	-	0.4	0.8	6.2	1.3	-	-	-	9. Elementary occupations
10. คนงานที่มีลักษณะไม่ระบุอาชีพ	-	-	-	-	-	-	-	-	-	-	-	-	10. Workers not classifiable by occupation

ตารางที่ 8 จำนวนผู้จ้างทำ งานตามอาชีพ อุตสาหกรรม เขต และเขตการปกครอง ภาคเหนือ (ต่อ)

TABLE 8 EMPLOYED PERSONS BY OCCUPATION INDUSTRY SEX AND AREA , NORTHERN REGION (Contd.)

อาชีพ Occupation	อุตสาหกรรม (ต่อ) Industry (Contd.)										รวม Total	ไม่ทราบ Unknown	อาชีพ Occupation
	กิจกรรม อสังหาริมทรัพย์ Real estate activities	กิจกรรมทางวิชาชีพ วิชาชีพและเทคนิค Professional/scientific activities	การบริการสนับสนุน และสนับสนุน Administrative support service activities	การบริหารราชการ รัฐบริการ Public administration	การศึกษา Education	กิจกรรมสังคม งานสังคมและสุขภาพ Health and social work	ศิลปะ ความบันเทิง และนันทนาการ Art and entertainment	บริการด้านอื่นๆ Other service	งานในครัวเรือน Activities of household	กิจกรรม นอกพื้นที่ Extra-territorial			
หญิง Female	6.9	7.3	10.2	55.9	75.4	47.2	10.3	43.4	16.0	0.6	-	-	FEMALE
1. ผู้จัดการ การขายปลีกค้าปลีก และผู้ปฏิบัติงานขาย และผู้ปฏิบัติงานค้าปลีก	2.1	-	-	6.7	1.9	0.1	-	0.5	-	0.1	-	-	1. managers, senior officials and Legislators
2. ผู้ประกอบการค้าปลีกค้าส่ง	0.3	2.1	0.3	12.4	56.6	23.2	0.8	1.0	-	0.2	-	-	2. Professionals
3. เจ้าหน้าที่เทคนิคและผู้ประกอบการวิชาชีพ ที่เกี่ยวข้องกันต่างๆ	0.8	2.3	0.8	6.6	2.4	8.2	0.1	1.5	-	-	-	-	3. Technicians and associate professionals
4. เติมน้ำมัน	1.2	0.6	2.8	19.2	6.6	4.0	1.3	0.8	0.1	0.1	-	-	4. Clerks
5. พนักงานบริการและผู้จำหน่ายค้า	1.7	1.4	2.0	2.7	3.7	8.1	3.2	19.1	2.5	0.2	-	-	5. Service workers and sell goods
6. ผู้ปฏิบัติงานที่มีฝีมือในด้านการเกษตร ป่าไม้ และประมง	-	-	-	0.4	0.1	0.2	0.2	-	-	-	-	-	6. Skilled agricultural forest and fishery workers
7. ช่างฝีมือ และผู้ปฏิบัติงานที่เกี่ยวข้อง	-	0.6	0.2	0.4	-	-	-	5.8	-	-	-	-	7. Craft and associate professionals
8. ผู้ควบคุมเครื่องจักรโรงงานและเครื่องจักร และผู้ปฏิบัติงานด้านการประกอบ	-	-	-	0.2	-	0.9	-	0.2	0.1	-	-	-	8. Plant and machine controllers and assemblers
9. ผู้ประกอบการช่างงานพื้นฐาน	0.8	0.4	4.1	5.3	4.3	2.4	4.7	14.6	13.3	-	-	-	9. Elementary occupations
10. คนงานซึ่งมีลักษณะไม่แน่นอน	-	-	-	-	-	-	-	-	-	-	-	-	10. Workers not classifiable by occupation

ตารางที่ 8 จำนวนผู้จ้างงาน จำแนกตามอาชีพ อุตสาหกรรม เพศ และเขตการปกครอง ภาคเหนือ

TABLE 8 EMPLOYED PERSONS BY OCCUPATION INDUSTRY SEX AND AREA, NORTHERN REGION

หน่วยนับพัน ใน Thousands

ไตรมาสที่ 2/2560 Quarter 2/2017

อาชีพ Occupation	อุตสาหกรรม Industry										การเงินและ การประกันภัย Financial Intermediation	TOTAL	OCCUPATION	
	รวม Total	เกษตรกรรม การป่าไม้ และการประมง Agriculture	การทำ เหมืองแร่ และเหมืองหิน Mining	การผลิต Manufacturing	ไฟฟ้า ก๊าซ ไฮโดรเจน และพลังงาน ความร้อน Electricity	น้ำประปา และน้ำเสีย Water supply sewage, waste	การก่อสร้าง Construction	การขายส่ง การขายปลีก ค้าส่งค้าปลีก Wholesale and retail trade	การขนส่ง และ สถานที่เก็บสินค้า Transportation and storage	ที่พักแและ บริการด้านอาหาร Accommodation and food service				ข้อมูลข่าวสาร และการสื่อสาร Information and communication
1. ผู้จัดการ ช่างเทคนิคอาวุโส และผู้ปฏิบัติงาน	4,041.7	2,090.2	7.7	349.3	14.4	18.2	328.7	498.8	47.0	178.9	2.6	30.3		
2. ผู้ประกอบวิชาชีพด้านต่างๆ	2,277.0	1,233.7	6.5	155.7	10.8	13.9	274.1	238.0	40.2	49.0	2.1	12.2		
3. เจ้าหน้าที่เทคนิคและผู้ประกอบวิชาชีพ ที่เกี่ยวข้องกันต่างๆ	60.6	-	-	3.0	0.2	0.3	13.7	5.8	0.8	1.5	-	1.9		1. managers, senior officials and Legislators
4. เสมียน	46.2	-	-	0.7	-	-	0.8	0.8	0.3	0.3	0.4	-		2. Professionals
5. พนักงานบริการและผู้จำหน่ายสินค้า	36.0	0.4	-	1.4	1.3	-	2.3	0.6	-	0.2	-	4.8		3. Technicians and associate professionals
6. ผู้ปฏิบัติงานที่มีส่วนในการเกษตร ป่าไม้ และประมง	26.3	0.8	-	2.4	0.2	-	-	3.9	6.4	0.9	-	1.9		4. Clerks
7. ช่างฝีมือ และผู้ปฏิบัติงานที่เกี่ยวข้อง	222.6	-	0.3	2.6	1.7	1.8	0.5	120.6	0.3	41.1	-	2.1		5. Service workers and sell goods workers
8. ผู้ควบคุมเครื่องจักรโรงงานและเครื่องจักร และผู้ปฏิบัติงานด้านการประกอบ	1,089.0	1,074.8	0.3	0.9	-	-	-	0.9	-	1.9	-	-		6. Skilled agricultural, forest and fishery workers
9. ผู้ประกอบอาชีพขั้นพื้นฐาน	335.4	0.1	2.0	99.0	4.2	1.7	165.0	47.5	0.9	-	0.3	0.5		7. Craft and associate professionals
10. คนงานซึ่งมีลักษณะไม่แน่นอน	149.7	20.4	4.0	36.9	1.1	5.6	12.0	20.6	28.2	0.5	0.7	1.0		8. Plant and machine controllers and assemblers
	311.2	137.3	-	8.9	2.1	4.4	79.7	37.3	3.4	2.8	0.7	-		9. Elementary occupations
	-	-	-	-	-	-	-	-	-	-	-	-		10. Workers not classifiable by occupation

ตารางที่ 8 จำนวนผู้จ้างงาน จำแนกตามอาชีพ และอุตสาหกรรม ภาคเหนือ

TABLE 8 EMPLOYED PERSONS OCCUPATION INDUSTRY AND AREA , NORTHERN REGION

อาชีพ Occupation	อุตสาหกรรม NON-MUNICIPAL AREA										รวม Total	หมายเหตุ Remarks	
	เกษตรกรรม การปลูกพืช และปศุสัตว์ Agriculture	เหมืองแร่ และเหมืองหิน Mining	การผลิต Manufacturing	ไฟฟ้า ก๊าซ ไฮโดรเจน Electricity	น้ำประปา และบำบัดน้ำเสีย Water supply sewage, waste	การก่อสร้าง Construction	การขายส่ง การขายปลีก ค้าส่ง whole sale/retail	การขนส่ง และ สถานที่เก็บสินค้า Transportation and storage	ที่พักแและ บริการด้านอาหาร Accommodation and food service	ข้อมูลข่าวสาร และการสื่อสาร Information communication			กิจกรรมการเงินและ การประกันภัย Financial Intermediation
หญิง Female	856.5	1.2	193.6	3.5	4.3	54.6	260.8	6.7	129.9	0.5	18.0	18.0	
1. ผู้จัดการ, ข้าราชการ, วิศวกร, นักวิทยาศาสตร์ และผู้เชี่ยวชาญ Managers, government officials, engineers, scientists and experts	-	-	2.5	0.4	-	-	4.4	0.1	1.8	-	1.0	1.0	1. managers, senior officials and legislators
2. ผู้ประกอบการวิชาชีพต่าง ๆ Professionals	0.6	-	3.3	0.3	-	-	-	0.4	0.3	0.3	-	-	2. Professionals
3. เจ้าหน้าที่เทคนิคและผู้ประกอบอาชีพที่มีระดับต่ำกว่า Technicians and associate professionals	0.8	0.2	4.6	0.2	0.5	-	5.1	-	1.8	-	6.1	6.1	3. Technicians and associate professionals
4. เติมน้ำมัน Clerks	-	0.2	4.6	1.4	1.5	0.4	7.4	2.0	0.5	0.2	9.8	9.8	4. Clerks
5. พนักงานบริการและผู้จำหน่ายสินค้า Service workers and sell goods	-	-	2.7	-	0.4	-	201.2	2.1	109.6	-	0.2	0.2	5. Service workers and sell goods
6. ผู้ปฏิบัติงานที่มีระดับต่ำกว่าเกษตร งานไร่ และไร่ผสม Agricultural workers	747.1	-	-	0.7	-	-	1.1	-	0.3	-	-	-	6. Skilled agricultural forest and fishery workers
7. ช่างฝีมือ และผู้ปฏิบัติงานที่เกี่ยวข้อง Craft and associate professionals	1.0	-	117.2	-	-	5.8	7.7	-	0.8	-	-	-	7. Craft and associate professionals
8. ผู้ควบคุมเครื่องจักรโรงงานและเครื่องจักร และผู้ปฏิบัติงานด้านการประกอบ Plant and machine controllers and assemblers	1.4	0.2	36.3	-	0.8	-	0.1	1.6	-	-	-	-	8. Plant and machine controllers and assemblers
9. ผู้ประกอบอาชีพพื้นฐาน Elementary occupations	105.6	0.5	22.5	0.6	1.1	48.4	33.8	0.5	14.9	-	1.0	1.0	9. Elementary occupations
10. คนงานซึ่งมิได้จำแนกไว้ในหมวดอื่น Workers not classifiable by occupation	-	-	-	-	-	-	-	-	-	-	-	-	10. Workers not classifiable by occupation

ตารางที่ 8 จำนวนผู้จ้างทำ งานตามอาชีพ อุตสาหกรรม เขตและ เขตการปกครอง ภาคเหนือ (ต่อ)
 TABLE 8 EMPLOYED PERSONS BY OCCUPATION INDUSTRY SEX AND AREA , NORTHERN REGION (Contd.)

อาชีพ Occupation	อุตสาหกรรม (ต่อ) Industry (Contd.)										รวม TOTAL	เพศ SEX	จำนวน จำนวน Number				
	กิจกรรม เชิงพาณิชย์ Real estate activities	กิจกรรมทางวิชาชีพ วิทย์และเทคโนโลยี Professional/technical activities	การบริหารสนับสนุน และซัพพอร์ต Administrative and support/service activities	การบริหารราชการ ท้องถิ่น Public admin- istration defence	การศึกษา Education	บริการสุขภาพ และสังคม Health and social work	ศิลปะ ความบันเทิง และนันทนาการ Art, entertainment	บริการอื่น ๆ Other service	งานในครัวเรือน Activities of household	กิจกรรมของ องค์กร Extra- territorial				ไม่ทราบ Unknown			
1. ผู้จัดการ การขายปลีกอาหาร และเครื่องดื่ม	1.1	10.8	19.9	171.0	95.8	64.6	33.7	57.1	21.9	-	-	-	-	-	-	-	-
2. ผู้ประกอบวิชาชีพด้านต่าง ๆ	0.5	7.4	10.0	111.6	32.3	14.6	23.2	31.0	10.1	-	-	-	-	-	-	-	-
3. เจ้าหน้าที่เทคนิคและผู้ประกอบอาชีพ ที่มีข้อบกพร่องด้านต่างๆ	-	-	-	29.9	3.2	-	-	0.2	-	-	-	-	-	-	-	-	-
4. เติบโต	-	-	0.3	7.6	1.6	0.5	-	-	-	-	-	-	-	-	-	-	-
5. พนักงานบริการและผู้จำหน่ายสินค้า	0.3	-	4.9	21.9	5.1	4.0	6.6	8.5	0.4	-	-	-	-	-	-	-	-
6. ผู้ปฏิบัติงานที่มีผลสัมฤทธิ์ ต่ำ และประหลาด	-	-	0.4	3.7	0.2	0.6	2.7	1.6	1.1	-	-	-	-	-	-	-	-
7. ช่างฝีมือ และผู้ปฏิบัติงานที่เกี่ยวข้อง	-	0.6	0.5	3.9	0.3	1.7	0.1	7.1	-	-	-	-	-	-	-	-	-
8. ผู้ควบคุมเครื่องจักรโรงงานและเครื่องจักร และผู้ปฏิบัติงานด้านการประกอบ	-	-	3.1	7.6	-	1.8	1.0	0.5	4.8	-	-	-	-	-	-	-	-
9. ผู้ประกอบอาชีพขั้นพื้นฐาน	0.2	3.4	0.9	8.9	-	-	6.2	11.3	3.7	-	-	-	-	-	-	-	-
10. คนงานที่มีลักษณะไม่แน่นอน	-	-	-	-	-	-	-	-	-	-	-	-	-	-	-	-	-

ไตรมาสที่ 2/2560 : Quarter 2/2017

หน่วยนับ: In Thousands

1. managers, senior officials
and Legislators

2. Professionals

3. Technicians and associate
professionals

4. Clerks

5. Service workers and sell goods

6. Skilled agricultural forest and fishery
workers

7. Craft and associate professionals

8. Plant and machine controllers
and assemblers

9. Elementary occupations

10. Workers not-classifiable by occupation

ตารางที่ 8 จำนวนผู้จ้างทำ งานในภาคอาชีพ และอุตสาหกรรม ภาคเหนือ (ต่อ)

TABLE 8 EMPLOYED PERSONS OCCUPATION INDUSTRY AND AREA , NORTHERN REGION (Contd.)

หน่วยนับ: In Thousands

อาชีพ Occupation	อุตสาหกรรม (ต่อ) Industry (Contd.)										ไม่ทราบ Unknown	กิจกรรมนอกพื้นที่ อาชีพและเทคนิค Professional and technical activities	การบริการชุมชน และกิจการสาธารณะ Public administration and other community services	การศึกษาศึกษา Education	กิจกรรมด้านสุขภาพ และสังคมศาสตร์ Health and social work	ศิลปะ วรรณศิลป์ และบันเทิงการ Art and entertainment	บริการด้านอื่นๆ Other service	งานในครัวเรือน ครัวเรือน Activities of household	กิจกรรมของ องค์กร Extra-territorial	อาชีพ OCCUPATION
	กิจกรรม อสังหาริมทรัพย์ Real estate activities	กิจกรรมทางวิชาชีพ วิทย์และเทคนิค Professional and technical activities	การบริหารสนับสนุน และกิจการสาธารณะ Administrative and support service activities	บริการสาธารณะ และกิจการสาธารณะ Public administration and other community services	การศึกษาศึกษา Education	กิจกรรมด้านสุขภาพ และสังคมศาสตร์ Health and social work	ศิลปะ วรรณศิลป์ และบันเทิงการ Art and entertainment	บริการด้านอื่นๆ Other service	งานในครัวเรือน ครัวเรือน Activities of household	กิจกรรมของ องค์กร Extra-territorial										
หญิง Female	0.6	3.4	9.9	59.4	63.5	50.0	10.5	26.1	11.8	-	-	-	-	-	-	-	-	-	-	FEMALE
1. ผู้จัดการ การขายปลีกหรือค้าปลีก และผู้ปฏิบัติงานขาย และผู้ปฏิบัติงานขาย	-	-	-	8.0	0.6	0.3	-	-	-	-	-	-	-	-	-	-	-	-	-	1. managers, senior officials and Legislators
2. ผู้ประกอบวิชาชีพด้านต่างๆ	-	0.6	-	12.9	48.9	15.1	1.5	-	-	-	-	-	-	-	-	-	-	-	-	2. Professionals
3. เจ้าหน้าที่เทคนิคและผู้ประกอบอาชีพ ที่เกี่ยวข้องกันต่างๆ	-	-	-	5.5	0.4	11.0	0.8	0.6	-	-	-	-	-	-	-	-	-	-	-	3. Technicians and associate professionals
4. เฉลี่ย	-	2.3	0.9	24.1	6.7	5.1	0.5	-	-	-	-	-	-	-	-	-	-	-	-	4. Clerks
5. พนักงานบริการและผู้จำหน่ายสินค้า	0.6	-	1.1	3.7	3.6	12.8	1.4	10.8	2.6	-	-	-	-	-	-	-	-	-	-	5. Service workers and sell goods
6. ผู้ปฏิบัติงานที่มีงานทำนอกเขต จำไม่ได้ และประกอบ	-	0.2	1.1	0.5	-	0.3	0.9	-	-	-	-	-	-	-	-	-	-	-	-	6. Skilled agricultural forest and fishery workers
7. ข้าราชการ และผู้มีถิ่นงานที่เกี่ยวข้อง	-	-	-	-	-	-	-	2.7	-	-	-	-	-	-	-	-	-	-	-	7. Craft and associate professionals
8. ผู้ควบคุมเครื่องจักรโรงงานและเครื่องจักร และผู้ปฏิบัติงานด้านการประกอบ	-	-	0.2	0.2	-	0.9	-	-	-	-	-	-	-	-	-	-	-	-	-	8. Plant and machine controllers and assemblers
9. ผู้ประกอบอาชีพพื้นฐาน	-	0.3	6.6	4.7	3.2	4.5	5.5	12.0	9.3	-	-	-	-	-	-	-	-	-	-	9. Elementary occupations
10. คนงานที่มีถิ่นงานที่ไม่ชัดเจน	-	-	-	-	-	-	-	-	-	-	-	-	-	-	-	-	-	-	-	10. Workers not classifiable by occupation

ตารางที่ 9 จำนวนผู้จ้างงาน ชั่วโมงทำงานต่อสัปดาห์ การมีงานอดิเรกและว่างจากการทำงานเพิ่มขึ้น ภาคเหนือ

TABLE 9 EMPLOYED PERSONS BY OCCUPATION, HOURS WORKED PER WEEK, AVAILABILITY FOR ADDITIONAL WORK, NORTHERN REGION

หน่วยนับเป็น : in Thousands

จำนวนชั่วโมงทำงาน และ การมีงานอดิเรก และว่างจากการทำงานเพิ่มขึ้น	รวม	อาชีพ Occupation										จำนวนชั่วโมงทำงานที่ไม่สามารถจำแนกประเภทได้	HOURS WORKED, AND AVAILABILITY FOR ADDITIONAL WORK
		ผู้จัดการ ผู้บัญญัติกฎหมาย และผู้บริหาร Legislators & Managers	ผู้ประกอบวิชาชีพด้านต่างๆ Professional	เจ้าหน้าที่เทคนิค และผู้ประกอบวิชาชีพ Technicians	เสมียน Clerks	พนักงานบริการ ผู้จำหน่ายสินค้า และช่างซ่อม Service Workers	ผู้ประกอบอาชีพการเกษตร ป่าไม้และประมง และประมง Aquicultural & Fishery	ช่างฝีมือและผู้ปฏิบัติงานที่เฉพาะเจาะจง Craft & associat	ผู้ควบคุมเครื่องจักร งานด้านกลไกและเครื่องจักร Plant & Machine	ผู้ประกอบอาชีพงานที่พื้นฐาน Elementary occupations	งานที่ไม่สามารถจำแนกประเภทได้		
ยอดรวม	6,209.0	153.3	289.5	154.8	185.2	1,128.5	2,294.1	801.8	332.6	869.1	-	TOTAL	
มี	100.1	0.4	1.8	0.6	0.5	3.8	31.2	8.8	46.1	-	Available		
ไม่มี	6,108.9	153.0	287.7	154.2	184.8	1,124.7	2,262.9	793.0	823.0	-	Not available		
มีงานประจำแต่ไม่ได้ทำงาน	116.5	1.1	14.1	0.5	1.7	11.5	71.3	6.2	5.6	4.4	With job not work		
มี	9.9	-	-	-	-	0.1	7.8	0.3	1.1	0.6	Available		
ไม่มี	106.6	1.1	14.1	0.5	1.7	11.4	63.5	5.9	4.5	3.8	Not available		
1-9 ชั่วโมง	24.0	-	3.5	-	-	1.8	8.8	2.1	1.9	5.8	1-9 hours		
มี	3.6	-	-	-	-	0.2	1.2	-	2.3	-	Available		
ไม่มี	20.3	-	3.5	-	-	1.7	7.6	2.1	1.9	3.6	Not available		
10-19 ชั่วโมง	149.1	0.5	9.0	1.5	1.9	12.9	83.6	12.9	2.9	24.0	10-19 hours		
มี	10.9	-	0.4	-	0.4	0.7	2.7	0.3	0.8	5.7	Available		
ไม่มี	138.2	0.5	8.6	1.5	1.5	12.2	81.0	12.7	2.0	18.2	Not available		
20-29 ชั่วโมง	489.4	5.1	23.2	2.0	1.5	31.6	298.4	41.1	13.5	73.1	20-29 hours		
มี	26.7	-	0.6	0.2	-	0.4	5.8	2.0	15.2	-	Available		
ไม่มี	462.7	5.1	22.6	1.8	1.5	31.1	292.6	39.1	11.0	58.0	Not available		
30-34 ชั่วโมง	420.8	3.4	6.2	1.5	1.7	33.2	240.4	41.9	15.5	77.1	30-34 hours		
มี	19.4	-	-	-	-	0.7	4.3	2.1	12.3	-	Available		
ไม่มี	401.4	3.4	6.2	1.5	1.7	32.5	236.1	39.8	15.4	64.8	Not available		
35-39 ชั่วโมง	789.3	47.4	125.6	47.9	68.6	89.7	266.2	53.6	30.0	60.3	35-39 hours		
มี	10.6	0.2	0.2	-	0.1	0.5	3.1	2.2	0.4	3.9	Available		
ไม่มี	778.7	47.3	125.4	47.9	68.5	89.2	263.1	51.4	29.6	56.4	Not available		
40-49 ชั่วโมง	2,809.4	63.0	87.7	78.3	90.9	478.0	900.0	468.7	169.4	473.5	40-49 hours		
มี	16.4	0.2	0.7	0.4	-	1.1	5.7	1.7	2.0	4.6	Available		
ไม่มี	2,793.0	62.8	87.0	77.9	90.9	476.9	894.3	467.0	167.4	468.9	Not available		
50 ชั่วโมงขึ้นไป	1,410.6	32.7	20.3	23.1	19.0	469.9	425.4	175.3	94.0	150.9	50 hours and over		
มี	2.7	-	-	-	-	0.2	0.7	0.1	0.1	1.6	Available		
ไม่มี	1,407.9	32.7	20.3	23.1	19.0	469.7	424.7	175.2	93.9	149.3	Not available		

ตารางที่ 9 จำนวนผู้มีงานทำ จำนวนชั่วโมงทำงานต่อสัปดาห์ การมีสถานลือพอและต้องการทำงานเพิ่มขึ้น และเพศ ภาคเหนือ
TABLE 9 EMPLOYED PERSONS BY OCCUPATION, HOURS WORKED PER WEEK, AVAILABILITY FOR ADDITIONAL WORK AND SEX, NORTHERN REGION

จำนวนชั่วโมงทำงาน เพศ และ การมีสถานลือพอ และต้องการทำงานเพิ่มขึ้น	รวม Total	ผู้จัดการ Legislators & Managers	ผู้ประกอบอาชีพ ด้านต่างๆ Profes- sional	เจ้าหน้าที่เทคนิค และผู้ประกอบ วิชาชีพ Technicians & Crafts	เสมียน Clerks	อาชีพ Occupation				ผู้ควบคุมเครื่องจักร งานที่ควบคุมเครื่อง Plant & Machine controls	ผู้ประกอบอาชีพ งานพื้นฐาน Elementary occupations	คนงานที่ไม่ ได้จำแนกไว้ ในหมวดอื่น Not Classifiable	HOURS WORKED, SEX AND AVAILABILITY FOR ADDITIONAL WORK
						พนักงานบริการ ผู้จำหน่ายสินค้า Service Workers	ด้านเกษตร ป่าไม้และประมง Agricultural & Fishery	ช่างฝีมือและผู้ปฏิบัติ งานที่มือช่าง Craft & associat	ช่างฝีมือและผู้ปฏิบัติ งานที่มือช่าง Craft & associat				
ชาย	3,402.8	111.4	101.1	76.6	52.0	443.6	1,358.0	565.5	253.1	441.6	-	TOTAL(MALE)	-
มี	63.4	-	1.0	0.4	-	2.1	17.5	8.0	7.0	27.5	-	Available	Available
ไม่มี	3,339.5	111.4	100.1	76.2	52.0	441.5	1,340.5	557.5	246.2	414.1	-	Not available	Not available
มีงานประจำแต่ไม่ได้ทำงาน	68.2	0.7	4.7	-	-	2.7	49.2	5.5	3.6	1.7	-	With job not work	With job not work
มี	7.6	-	-	-	-	-	5.6	0.3	1.1	0.5	-	Available	Available
ไม่มี	60.7	0.7	4.7	-	-	2.7	43.6	5.2	2.5	1.3	-	Not available	Not available
1-9 ชั่วโมง	11.9	-	0.6	-	-	0.6	4.7	1.9	1.9	2.3	-	1-9 hours	1-9 hours
มี	1.6	-	-	-	-	-	0.8	-	-	0.8	-	Available	Available
ไม่มี	10.3	-	0.6	-	-	0.6	3.8	1.9	1.9	1.5	-	Not available	Not available
10-19 ชั่วโมง	64.3	0.5	3.4	0.9	-	4.3	36.3	5.8	2.9	10.2	-	10-19 hours	10-19 hours
มี	6.9	-	0.4	-	-	0.4	1.5	0.3	0.8	3.5	-	Available	Available
ไม่มี	57.5	0.5	3.0	0.9	-	3.9	34.9	5.6	2.0	6.7	-	Not available	Not available
20-29 ชั่วโมง	241.1	4.4	10.3	1.4	0.5	11.3	150.4	20.2	10.6	32.1	-	20-29 hours	20-29 hours
มี	17.3	-	0.6	0.2	-	0.1	3.5	1.9	2.5	8.6	-	Available	Available
ไม่มี	223.8	4.4	9.7	1.2	0.5	11.2	146.9	18.3	8.2	23.5	-	Not available	Not available
30-34 ชั่วโมง	227.2	2.8	3.0	0.3	0.6	10.4	129.2	29.9	10.9	40.0	-	30-34 hours	30-34 hours
มี	11.4	-	-	-	-	0.5	1.6	2.1	0.1	7.1	-	Available	Available
ไม่มี	215.8	2.8	3.0	0.3	0.6	9.9	127.6	27.8	10.9	32.9	-	Not available	Not available
35-39 ชั่วโมง	413.8	34.9	44.2	26.3	14.4	47.0	158.4	30.2	25.3	33.1	-	35-39 hours	35-39 hours
มี	5.8	-	-	-	-	0.4	1.0	1.5	0.4	2.5	-	Available	Available
ไม่มี	408.1	34.9	44.2	26.3	14.4	46.6	157.4	28.7	24.9	30.7	-	Not available	Not available
40-49 ชั่วโมง	1,591.2	45.8	28.1	36.5	29.0	200.1	542.7	343.6	127.8	237.8	-	40-49 hours	40-49 hours
มี	10.5	-	-	-	-	0.7	2.8	1.7	2.0	3.1	-	Available	Available
ไม่มี	1,580.8	45.8	28.1	36.3	29.0	199.4	539.9	341.9	125.8	234.7	-	Not available	Not available
50 ชั่วโมงขึ้นไป	785.1	22.2	6.8	11.2	7.5	167.4	287.2	128.4	70.2	84.3	-	50 hours and over	50 hours and over
มี	2.4	-	-	-	-	0.1	0.7	0.1	0.1	1.4	-	Available	Available
ไม่มี	782.6	22.2	6.8	11.2	7.5	167.3	286.5	128.2	70.1	82.9	-	Not available	Not available
หญิง	2,806.2	41.9	188.5	78.2	133.2	685.0	936.1	236.3	79.5	427.5	-	TOTAL(FEMALE)	-
มี	36.8	0.4	0.9	0.2	0.5	1.7	13.7	0.8	-	18.6	-	Available	Available
ไม่มี	2,769.4	41.6	187.6	78.0	132.8	683.2	922.4	235.5	79.5	408.9	-	Not available	Not available
มีงานประจำแต่ไม่ได้ทำงาน	48.3	0.4	9.4	0.5	1.7	8.8	22.1	0.7	2.0	2.7	-	With job not work	With job not work
มี	2.4	-	-	-	-	0.1	2.1	0.1	-	0.1	-	Available	Available
ไม่มี	45.9	0.4	9.4	0.5	1.7	8.7	20.0	0.7	2.0	2.5	-	Not available	Not available
1-9 ชั่วโมง	12.1	-	3.0	-	-	1.3	4.2	0.2	-	3.5	-	1-9 hours	1-9 hours
มี	2.0	-	-	-	-	0.2	0.4	-	-	1.5	-	Available	Available
ไม่มี	10.1	-	3.0	-	-	1.1	3.8	0.2	-	2.1	-	Not available	Not available
10-19 ชั่วโมง	84.8	-	5.6	0.6	1.9	8.6	47.3	7.1	-	13.7	-	10-19 hours	10-19 hours
มี	4.1	-	-	-	-	0.3	1.2	-	-	2.2	-	Available	Available
ไม่มี	80.8	-	5.6	0.6	1.5	8.2	46.1	7.1	-	11.5	-	Not available	Not available
20-29 ชั่วโมง	248.3	0.7	12.9	0.7	1.0	20.3	148.0	20.9	2.8	41.0	-	20-29 hours	20-29 hours
มี	9.3	-	-	-	-	0.4	2.3	0.1	-	6.6	-	Available	Available
ไม่มี	238.9	0.7	12.9	0.7	1.0	19.9	145.7	20.8	2.8	34.5	-	Not available	Not available
30-34 ชั่วโมง	193.6	0.7	3.2	1.2	1.0	22.8	111.2	12.0	4.5	37.1	-	30-34 hours	30-34 hours
มี	8.0	-	-	-	-	0.2	2.7	-	-	5.1	-	Available	Available
ไม่มี	185.6	0.7	3.2	1.2	1.0	22.6	108.6	12.0	4.5	31.9	-	Not available	Not available
35-39 ชั่วโมง	375.5	12.5	81.3	21.6	54.2	42.7	107.8	23.4	4.7	27.2	-	35-39 hours	35-39 hours
มี	4.8	0.2	0.2	-	0.1	0.1	2.2	0.7	-	1.4	-	Available	Available
ไม่มี	370.7	12.4	81.2	21.6	54.1	42.7	105.6	22.7	4.7	25.8	-	Not available	Not available
40-49 ชั่วโมง	1,218.2	17.2	59.6	41.8	61.9	278.0	357.3	125.1	41.6	235.7	-	40-49 hours	40-49 hours
มี	6.0	0.2	0.7	-	-	0.5	2.9	-	-	1.5	-	Available	Available
ไม่มี	1,212.2	17.0	58.9	41.6	61.9	277.5	354.4	125.1	41.6	234.2	-	Not available	Not available
50 ชั่วโมงขึ้นไป	625.5	10.5	13.5	11.9	11.5	302.5	138.2	47.0	23.9	66.6	-	50 hours and over	50 hours and over
มี	0.2	-	-	-	-	0.1	-	-	-	0.2	-	Available	Available
ไม่มี	625.3	10.5	13.5	11.9	11.5	302.4	138.2	47.0	23.9	66.4	-	Not available	Not available

ตารางที่ 9 จำนวนผู้จ้างทำ งานตามอาชีพ จำนวนชั่วโมงทำงานต่อสัปดาห์ การมีเวลาพักผ่อนและต้องทำงานเพิ่มขึ้น เขต และเขตการปกครอง ภาคเหนือ (ต่อ)

ไตรมาสที่ 2/2560 - Quarter 2/2017

เทศบาลเมือง MUNICIPAL AREA

หน่วยนับ: In Thousands

จำนวนชั่วโมงทำงาน เพศ และ การมีเวลาพักผ่อน และต้องทำงานเพิ่มขึ้น	อาชีพ Occupation											รวม	ผู้จัดการ ผู้บริหาร Legislators & Managers	ผู้ประกอบอาชีพ ต่างๆ Profes- sional	เจ้าหน้าที่เทคนิค และช่างเทคนิค Technicians & Technicians	เสมียน Clerks	พนักงานบริการ ผู้จำหน่ายสินค้า Service Workers	ด้านการเกษตร ป่าไม้และประมง Agricultural & Fishery	ช่างฝีมือและผู้ปฏิบัติ งานที่เกี่ยวข้อง Craft & associat	ผู้ควบคุมเครื่องจักร งานด้านกรบระบบ Plant & Machine controls	ผู้ประกอบอาชีพ งานพื้นฐาน Elementary occupations	คนงานซึ่งมี ได้แก่ Not classifiable	HOURS WORKED, SEX AND AVAILABILITY FOR ADDITIONAL WORK
	Total	1,041.5	23.0	104.4	40.6	65.8	332.2	184.0	101.2	37.8	152.6												
ขดรวมหญิง	1,041.5	23.0	104.4	40.6	65.8	332.2	184.0	101.2	37.8	152.6	-	TOTAL(FEMALE)											
มี	9.2	-	0.2	0.2	0.1	1.7	2.4	0.3	-	4.3	-	Available											
ไม่มี	1,032.3	23.0	104.3	40.4	65.6	330.4	181.6	100.9	37.8	148.3	-	Not available											
มีงานประจำแต่ไม่ได้ทำงาน	13.4	0.2	4.9	0.2	0.3	2.4	3.6	0.2	0.7	0.9	-	With job not work											
มี	1.1	-	-	-	-	0.1	1.0	-	-	-	-	Available											
ไม่มี	12.3	0.2	4.9	0.2	0.3	2.3	2.6	0.2	0.7	0.9	-	Not available											
1-9 ชั่วโมง	4.3	-	1.5	-	-	1.3	1.0	0.2	-	0.4	-	1-9 hours											
มี	0.3	-	-	-	-	0.2	-	-	-	0.1	-	Available											
ไม่มี	4.0	-	1.5	-	-	1.1	1.0	0.2	-	0.3	-	Not available											
10-19 ชั่วโมง	23.9	-	3.1	0.6	0.6	3.3	9.8	2.0	-	4.5	-	10-19 hours											
มี	1.5	-	-	-	-	0.3	0.4	-	-	0.8	-	Available											
ไม่มี	22.4	-	3.1	0.6	0.6	3.0	9.4	2.0	-	3.7	-	Not available											
20-29 ชั่วโมง	64.7	0.7	6.6	0.7	0.4	11.0	26.0	10.1	1.3	8.0	-	20-29 hours											
มี	1.6	-	-	-	-	0.4	0.2	0.1	-	0.9	-	Available											
ไม่มี	63.1	0.7	6.6	0.7	0.4	10.6	25.8	10.0	1.3	7.1	-	Not available											
30-34 ชั่วโมง	56.8	0.4	0.9	0.6	0.8	11.8	24.5	4.4	2.7	10.8	-	30-34 hours											
มี	2.7	-	-	-	-	0.2	0.6	-	-	1.8	-	Available											
ไม่มี	54.2	0.4	0.9	0.6	0.8	11.6	23.9	4.4	2.7	9.0	-	Not available											
35-39 ชั่วโมง	148.5	6.1	41.2	11.2	24.3	22.2	20.5	8.7	1.1	13.2	-	35-39 hours											
มี	1.0	-	0.2	-	0.1	0.1	-	0.2	-	0.4	-	Available											
ไม่มี	147.5	6.1	41.0	11.2	24.2	22.1	20.5	8.5	1.1	12.8	-	Not available											
40-49 ชั่วโมง	468.9	9.0	38.0	22.9	31.8	141.5	67.6	53.3	18.5	86.3	-	40-49 hours											
มี	0.9	-	-	0.2	-	0.5	0.2	-	-	-	-	Available											
ไม่มี	468.0	9.0	38.0	22.6	31.8	141.1	67.4	53.3	18.5	86.3	-	Not available											
50 ชั่วโมงขึ้นไป	261.0	6.7	8.1	4.6	7.5	138.8	31.1	22.4	13.5	28.5	-	50 hours and over											
มี	0.2	-	-	-	-	0.1	-	-	-	0.2	-	Available											
ไม่มี	260.8	6.7	8.1	4.6	7.5	138.7	31.1	22.4	13.5	28.3	-	Not available											

ตารางที่ 9 จำนวนผู้จ้างทำ งานตามอาชีพ จำนวนชั่วโมงทำงานต่อสัปดาห์ การมีเวลาพักผ่อนและการทำงานเกินขั้น เพศ และเขตภาคของ ภาคเหนือ (ต่อ)

จำนวนชั่วโมงทำงาน เพศ และ การมีเวลาพักผ่อน	อาชีพ Occupation											รวม	ผู้จ้าง Legislators & Managers	ผู้ประกอบอาชีพ ต่างต่าง Profes- sional	เจ้าหน้าที่เทคนิค และผู้ประกอบ วิชาชีพ Technicians	เสมียน Clerks	พนักงานบริการ ผู้จำหน่ายสินค้า Service Workers	ด้านการเกษตร ป่าไม้และประมง Agricultural & Fishery	ช่างฝีมือและผู้ปฏิบัติ งานที่เกี่ยวกับ Craft & associat	ผู้ควบคุมเครื่องจักร งานด้านการประกอบ Plant & Machine controllers	ผู้ประกอบอาชีพ งานพื้นฐาน Elementary occupations	คนงานซึ่งมี ได้แก่ ในหมวดอื่น Not classifiable	HOURS WORKED, SEX AND AVAILABILITY FOR ADDITIONAL WORK
	และตั้งการทำงานเกินขั้น	Total	2,277.0	46.2	36.0	26.3	222.6	1,089.0	335.4	149.7	311.2												
มากกว่า 50 ชั่วโมง	มี	51.3	1.0	-	6.1	15.4	5.7	6.1	5.7	21.9	-	21.9	-	21.9	-	-	-	-	-	-	Available		
40-49 ชั่วโมง	ไม่มี	2,225.6	45.3	36.0	26.3	221.3	221.3	1,073.6	329.3	144.0	289.3	-	289.3	-	-	-	-	-	-	-	Not available		
30-34 ชั่วโมง	มีจำนวนประจำสัปดาห์ที่ทำงาน	55.3	3.6	-	-	1.7	1.7	41.6	4.8	2.5	1.1	-	1.1	-	-	-	-	-	-	-	With job not work		
20-29 ชั่วโมง	มี	49.7	-	-	-	-	-	4.4	-	1.1	-	-	1.1	-	-	-	-	-	-	-	Available		
10-19 ชั่วโมง	ไม่มี	9.3	3.6	-	-	1.7	1.7	37.1	4.8	1.4	1.1	-	1.1	-	-	-	-	-	-	-	Not available		
น้อยกว่า 10 ชั่วโมง	มี	1.3	-	-	-	-	-	4.3	1.8	1.5	-	-	1.5	-	-	-	-	-	-	-	1-9 hours		
ไม่มี	ไม่มี	7.9	-	-	-	-	-	0.8	-	0.5	-	-	0.5	-	-	-	-	-	-	-	Available		
ไม่มี	ไม่มี	46.2	-	-	-	-	-	3.5	1.8	1.5	-	-	1.5	-	-	-	-	-	-	-	Not available		
ไม่มี	ไม่มี	5.5	2.1	-	-	2.3	2.3	28.4	2.6	2.3	-	-	2.3	-	-	-	-	-	-	-	10-19 hours		
ไม่มี	ไม่มี	40.8	0.4	-	-	-	-	1.1	-	0.7	-	-	0.7	-	-	-	-	-	-	-	Available		
ไม่มี	ไม่มี	180.1	3.9	0.6	0.4	6.1	6.1	122.4	10.0	8.7	-	-	8.7	-	-	-	-	-	-	-	Not available		
ไม่มี	ไม่มี	14.9	0.6	-	-	-	-	3.4	1.4	2.3	-	-	2.3	-	-	-	-	-	-	-	20-29 hours		
ไม่มี	ไม่มี	165.2	3.3	0.6	0.4	6.1	6.1	119.0	8.7	6.3	-	-	6.3	-	-	-	-	-	-	-	Available		
ไม่มี	ไม่มี	174.1	1.4	0.1	-	6.4	6.4	104.8	18.7	8.1	-	-	8.1	-	-	-	-	-	-	-	Not available		
ไม่มี	ไม่มี	9.5	-	-	-	0.5	0.5	1.6	1.9	-	-	-	-	-	-	-	-	-	-	-	Available		
ไม่มี	ไม่มี	164.6	0.8	0.1	-	5.9	5.9	103.2	16.8	8.1	-	-	8.1	-	-	-	-	-	-	-	Not available		
ไม่มี	ไม่มี	270.4	22.7	13.7	7.2	25.9	25.9	126.5	17.5	14.0	-	-	14.0	-	-	-	-	-	-	-	30-34 hours		
ไม่มี	ไม่มี	4.2	-	-	-	0.3	0.3	0.9	1.5	-	-	-	-	-	-	-	-	-	-	-	Available		
ไม่มี	ไม่มี	266.2	22.7	13.7	7.2	25.6	25.6	125.6	15.9	14.0	-	-	14.0	-	-	-	-	-	-	-	Not available		
ไม่มี	ไม่มี	1,025.6	10.0	17.6	14.7	95.6	95.6	437.0	196.9	70.8	-	-	70.8	-	-	-	-	-	-	-	40-49 hours		
ไม่มี	ไม่มี	8.4	-	-	-	0.6	0.6	2.5	1.3	1.5	-	-	1.5	-	-	-	-	-	-	-	Available		
ไม่มี	ไม่มี	1,018.2	10.0	17.6	14.7	95.0	95.0	434.5	195.6	69.3	-	-	69.3	-	-	-	-	-	-	-	Not available		
ไม่มี	ไม่มี	515.0	2.5	4.1	4.0	84.7	84.7	224.0	83.2	41.9	-	-	41.9	-	-	-	-	-	-	-	50 hours and over		
ไม่มี	ไม่มี	2.0	-	-	-	-	-	0.7	-	-	-	-	-	-	-	-	-	-	-	-	Available		
ไม่มี	ไม่มี	513.0	12.2	4.1	4.0	84.7	84.7	223.4	83.2	41.9	-	-	41.9	-	-	-	-	-	-	-	Not available		

ตารางที่ 10 จำนวนผู้จ้างงาน จำนวนชั่วโมงทำงานต่อสัปดาห์ การมีเวลาเหลือและต้องการทำงานเพิ่มขึ้น ภาคเหนือ

TABLE 10 EMPLOYED PERSONS BY INDUSTRY, HOURS WORKED PER WEEK, AVAILABILITY FOR ADDITIONAL WORK, NORTHERN REGION

หน่วยนับพัน : In Thousands

จำนวนชั่วโมงทำงาน และ การมีเวลาเหลือและต้องการทำงานเพิ่มขึ้น	อุตสาหกรรม Industry											รวม	HOURS WORKED, AND AVAILABILITY FOR ADDITIONAL WORK
	เกษตรกรรม และปศุสัตว์ Agriculture	การทำเหมืองแร่และหิน Mining	การผลิต Manu-facturing	ไฟฟ้า ก๊าซ ไนโตรเจน ออแกนิค Electricity	น้ำประปา ขยะ น้ำเสีย Water supply sewerage, waste	ก่อสร้าง Construction	การขนส่ง การพาณิชย์ การซ่อมแซม Transport, storage and repair	การขนส่งและสถานที่เก็บรักษา Transport and storage	ที่พักแรมและบริการด้านอาหาร Accommodation and food service	ข้อมูลข่าวสาร และสื่อสาร Information and communication	การเงินและการประกันภัย Financial Intermediation		
ยอดรวม	6,209.0	2,596.4	11.4	633.0	25.1	22.0	500.4	930.2	89.9	384.0	9.7	58.3	TOTAL
มี	100.1	65.7	-	2.6	-	-	13.1	2.5	2.5	2.1	0.2	-	Available
ไม่มี	6,108.9	2,530.6	11.4	630.5	25.1	22.0	487.3	927.7	87.4	381.9	9.5	58.3	Not available
มีงานประจำแต่ไม่มีทำงาน	116.5	75.3	-	1.9	-	-	4.6	5.0	3.3	5.0	-	0.5	With job not work
มี	9.9	8.4	-	-	-	-	0.3	0.1	1.1	-	-	-	Available
ไม่มี	106.6	67.0	-	1.9	-	-	4.2	4.9	2.2	5.0	-	0.5	Not available
1-9 ชั่วโมง	24.0	12.7	-	2.5	-	0.1	0.2	3.1	0.4	0.8	-	-	1-9 hours
มี	3.6	3.1	-	-	-	-	-	0.2	-	0.2	-	-	Available
ไม่มี	20.3	9.7	-	2.5	-	0.1	0.2	2.9	0.4	0.7	-	-	Not available
10-19 ชั่วโมง	149.1	98.7	0.4	9.9	0.1	-	3.6	7.4	0.4	8.0	1.4	-	10-19 hours
มี	10.9	5.5	-	0.1	-	-	0.3	0.1	0.3	0.6	-	-	Available
ไม่มี	138.2	93.3	0.4	9.8	0.1	-	3.4	7.3	0.1	7.4	1.4	-	Not available
20-29 ชั่วโมง	489.4	343.3	-	37.6	-	0.3	14.0	27.6	1.9	13.0	-	0.4	20-29 hours
มี	26.7	18.7	-	0.8	-	-	3.7	0.4	0.1	0.5	-	-	Available
ไม่มี	462.7	324.6	-	36.8	-	0.3	10.3	27.2	1.8	12.5	-	0.4	Not available
30-34 ชั่วโมง	420.8	286.1	0.3	32.9	0.2	2.4	27.7	23.0	6.3	17.3	0.9	0.4	30-34 hours
มี	19.4	13.8	-	0.4	-	-	2.8	-	-	0.7	-	-	Available
ไม่มี	401.4	272.3	0.3	32.5	0.2	2.4	24.9	23.0	6.3	16.6	0.9	0.4	Not available
35-39 ชั่วโมง	789.3	281.2	0.1	44.7	13.7	10.3	9.6	38.7	7.8	17.2	1.2	11.5	35-39 hours
มี	10.6	6.8	-	0.7	-	-	1.7	0.6	-	0.1	0.2	-	Available
ไม่มี	778.7	274.4	0.1	43.9	13.7	10.3	7.9	38.1	7.8	17.2	1.1	11.5	Not available
40-49 ชั่วโมง	2,809.4	1,036.5	8.0	371.6	6.7	6.3	314.1	463.0	48.6	176.3	5.5	37.9	40-49 hours
มี	16.4	8.8	-	0.3	-	-	2.9	1.1	0.9	-	-	-	Available
ไม่มี	2,793.0	1,027.7	8.0	371.3	6.7	6.3	311.2	461.9	47.7	176.3	5.5	37.9	Not available
50 ชั่วโมงขึ้นไป	1,410.6	462.5	2.6	132.0	4.4	2.6	126.7	362.4	21.1	146.4	0.7	7.6	50 hours and over
มี	2.7	0.8	-	0.2	-	-	1.4	-	-	0.2	-	-	Available
ไม่มี	1,407.9	461.7	2.6	131.8	4.4	2.6	125.2	362.4	21.1	146.2	0.7	7.6	Not available

ตารางที่ 10 จำนวนผู้จ้างงานที่จ้างตามอุตสาหกรรม จำนวนชั่วโมงทำงานต่อสัปดาห์ การมีเวลาเหลือและต้องการทำงานเพิ่มขึ้น ภาคเหนือ (ต่อ)

TABLE 10 EMPLOYED PERSONS BY INDUSTRY, HOURS WORKED PER WEEK, AVAILABILITY FOR ADDITIONAL WORK, NORTHERN REGION (Contd.)

ไตรมาสที่ 2/2560 : Quarter 2/2017

นับเป็นพัน : in Thousands

จำนวนชั่วโมงทำงาน และ การมีเวลาเหลือ และต้องการทำงานเพิ่มขึ้น	อุตสาหกรรม (ต่อ) Industry (Contd.)											กิจกรรมงานนอกอาณาเขต Extra-territorial	ไม่ทราบ Unknown	HOURS WORKED, AND AVAILABILITY FOR ADDITIONAL WORK
	กิจกรรมอสังหาริมทรัพย์ Real estate activities	กิจกรรมทางวิชาชีพ วิทยาศาสตร์ เทคโนโลยี และเทคนิค Professional, scientific, technical activities	การบริหารงานสนับสนุน และบริการสนับสนุน Administrative support service activities	การบริหารราชการ ข้าราชการ Public administration	การศึกษา Education	กิจกรรมสุขภาพสังคมและสุขภาพสังคม Health and social work	ศิลปะ ดนตรี และบันเทิง Art, entertainment	บริการอื่นๆ Other service	งานในครัวเรือน ส่วนบุคคล Activities of household	กิจกรรมของกิจการ territorial	TOTAL			
ยอดรวม	10.9	31.0	313.6	203.5	127.7	49.5	125.6	40.6	1.2	-	-	-	-	-
มี	-	1.3	0.4	0.2	0.3	2.2	3.9	2.9	-	-	-	-	-	Available
ไม่มี	10.9	29.8	313.2	203.3	127.4	47.3	121.8	37.7	1.2	-	-	-	-	Not available
มีงานประจำไม่ได้ทำงาน	0.1	0.3	-	2.7	1.0	1.6	0.6	0.1	-	-	-	-	-	With job not work
มี	-	-	-	-	-	-	-	-	-	-	-	-	-	Available
ไม่มี	0.1	0.3	-	2.7	1.0	1.6	0.6	0.1	-	-	-	-	-	Not available
1-9 ชั่วโมง	-	-	-	2.9	0.7	0.1	0.4	-	-	-	-	-	-	1-9 hours
มี	-	-	-	-	-	-	0.2	-	-	-	-	-	-	Available
ไม่มี	-	-	-	2.9	0.7	0.1	0.2	-	-	-	-	-	-	Not available
10-19 ชั่วโมง	0.2	-	1.7	8.7	0.2	2.5	3.2	2.3	-	-	-	-	-	10-19 hours
มี	-	-	-	-	-	-	0.4	2.1	-	-	-	-	-	Available
ไม่มี	0.2	-	1.7	8.7	0.2	2.0	1.1	1.1	-	-	-	-	-	Not available
20-29 ชั่วโมง	1.4	4.4	5.5	20.2	1.3	3.8	12.1	2.4	-	-	-	-	-	20-29 hours
มี	-	1.1	0.1	-	-	0.7	0.7	0.1	-	-	-	-	-	Available
ไม่มี	1.4	3.3	5.5	20.2	1.3	3.1	11.4	2.4	-	-	-	-	-	Not available
30-34 ชั่วโมง	0.5	0.8	1.1	3.8	2.1	0.7	6.9	6.2	-	-	-	-	-	30-34 hours
มี	-	-	-	-	-	-	-	1.7	-	-	-	-	-	Available
ไม่มี	0.5	0.8	1.1	3.8	2.1	0.7	6.9	4.5	-	-	-	-	-	Not available
35-39 ชั่วโมง	1.6	8.7	184.9	98.9	44.5	4.6	4.9	3.5	-	-	-	-	-	35-39 hours
มี	-	-	0.3	-	0.3	-	-	-	-	-	-	-	-	Available
ไม่มี	1.6	8.7	184.7	98.9	44.2	4.6	4.9	3.5	-	-	-	-	-	Not available
40-49 ชั่วโมง	4.8	14.4	20.5	51.2	50.8	22.4	55.1	17.5	-	-	-	-	-	40-49 hours
มี	-	0.2	-	0.2	-	1.1	0.9	-	-	-	-	-	-	Available
ไม่มี	4.8	14.1	20.5	51.0	50.8	21.4	54.2	17.5	-	-	-	-	-	Not available
50 ชั่วโมงขึ้นไป	2.2	2.6	20.2	3.5	27.1	13.8	42.5	8.6	-	-	-	-	-	50 hours and over
มี	-	-	0.1	-	-	-	-	-	-	-	-	-	-	Available
ไม่มี	2.2	2.6	20.1	3.5	27.1	13.8	42.5	8.6	-	-	-	-	-	Not available

ตารางที่ 10 จำนวนผู้จ้างงาน ชั่วโมงอุตสาหกรรม จำนวนชั่วโมงทำงานต่อสัปดาห์ ความสามารถและสิ่งอำนวยความสะดวกทางงานพื้นฐาน และเพศ ภาคเหนือ

TABLE 10. EMPLOYED PERSONS BY INDUSTRY, HOURS WORKED PER WEEK, AVAILABILITY FOR ADDITIONAL WORK AND SEX, NORTHERN REGION

จำนวนชั่วโมงทำงาน เพศและ อายุ	รวม	เกษตรกรรม		เหมืองแร่ และหิน	การทำ เหมือง	การผลิต	ไฟฟ้า ก๊าซ น้ำร้อน	การส่งน้ำ, แก๊ส, น้ำเสีย		การก่อสร้าง	อุตสาหกรรม		บริการและ ที่พักแรม	การขนส่ง และ การสื่อสาร	ข้อมูลข่าวสาร และการสื่อสาร	บริการทางการเงิน และ ประกันภัย	HOURS WORKED, SEX AND AVAILABILITY FOR ADDITIONAL WORK
		การปลูก และ การเลี้ยง	การประมง					การขนส่ง และ การสื่อสาร	การขนส่ง และ การสื่อสาร		การขนส่ง และ การสื่อสาร	การขนส่ง และ การสื่อสาร					
ทั้งหมด	3,402.8	1,530.5	9.8	288.3	19.4	419.9	451.2	77.6	117.0	6.7	24.7	TOTAL (MALE)	Available				
ชาย	63.4	37.4	1.2	11.7	1.6	1.1	2.5	1.1	1.1	1.1	2.5	2.5	Not available				
หญิง	3,339.5	1,493.1	9.8	287.0	19.4	408.2	449.5	75.0	115.9	6.7	24.7	24.7	With job not work				
5-9 ชั่วโมง	68.2	51.5	-	-	-	4.0	2.3	2.3	0.6	-	-	-	Available				
10-19 ชั่วโมง	60.7	45.5	-	-	-	3.7	2.3	1.1	0.6	-	-	-	Not available				
20-29 ชั่วโมง	11.9	6.7	-	-	-	0.1	1.6	0.4	-	-	-	-	Available				
30-34 ชั่วโมง	1.6	1.3	-	-	-	-	-	-	-	-	-	-	Not available				
35-39 ชั่วโมง	10.3	5.4	-	-	-	-	1.4	0.4	-	-	-	-	Available				
40-49 ชั่วโมง	64.3	43.2	0.2	2.9	-	3.2	2.9	0.4	1.6	1.4	-	-	Not available				
50 ชั่วโมงขึ้นไป	6.9	3.0	-	0.1	-	0.3	-	0.3	0.3	1.4	-	-	Available				
รวม	57.5	40.2	0.2	2.8	-	11.4	11.2	1.6	4.5	-	-	-	Not available				
ชาย	241.1	174.6	-	14.4	-	0.1	0.1	0.1	0.2	-	-	-	Available				
หญิง	17.3	10.6	-	0.7	-	3.2	0.3	0.1	4.3	-	-	-	Not available				
รวม	223.8	164.0	-	13.7	-	8.2	10.9	1.5	4.3	-	-	-	Available				
ชาย	227.2	155.9	-	16.3	0.1	2.2	8.9	5.3	0.9	-	-	-	Not available				
หญิง	11.4	7.9	-	0.3	-	2.0	-	-	0.5	-	-	-	Available				
รวม	215.8	147.9	-	16.1	0.1	2.2	8.9	5.3	4.0	0.9	0.1	-	Not available				
ชาย	413.8	169.2	0.1	15.9	9.5	6.1	18.6	6.8	5.5	0.7	3.6	-	Available				
หญิง	5.8	3.3	-	-	-	1.7	0.6	-	-	-	-	-	Not available				
รวม	408.1	166.0	0.1	15.9	9.5	6.1	18.1	6.8	5.5	0.7	3.6	-	Available				
ชาย	1,591.2	615.3	7.0	173.1	5.7	4.6	245.0	41.9	59.3	3.2	17.7	-	Not available				
หญิง	10.5	4.5	-	0.1	-	2.9	0.7	0.9	-	-	-	-	Available				
รวม	1,580.8	610.9	7.0	172.9	5.7	4.6	244.3	40.9	59.3	3.2	17.7	-	Not available				
ชาย	785.1	314.0	2.5	63.5	4.1	2.5	160.8	18.9	41.0	0.6	2.9	-	Available				
หญิง	2.4	0.8	-	0.1	-	1.4	-	-	0.1	-	-	-	Not available				
รวม	782.6	313.3	2.5	63.4	4.1	2.5	160.8	18.9	40.9	0.6	2.9	-	Available				
ชาย	2,806.2	1,065.9	1.6	344.8	5.7	6.4	479.0	12.4	267.1	2.9	33.5	-	Not available				
หญิง	36.8	28.3	-	1.3	-	1.4	0.9	-	1.1	0.2	-	-	Available				
รวม	2,769.4	1,037.6	1.6	343.5	5.7	6.4	478.1	12.4	266.0	2.8	33.5	-	Not available				
ชาย	48.3	23.8	-	1.9	-	0.6	2.8	1.0	4.5	-	0.5	-	With job not work				
หญิง	2.4	2.3	-	-	-	-	0.1	-	-	-	-	-	Available				
รวม	45.9	21.5	-	1.9	-	0.6	2.7	1.0	4.5	-	0.5	-	Not available				
ชาย	12.1	6.0	-	0.4	-	0.2	1.6	-	0.8	-	-	-	Available				
หญิง	2.0	1.7	-	-	-	-	0.1	-	0.2	-	-	-	Not available				
รวม	10.1	4.3	-	0.4	-	0.2	1.5	-	0.7	-	-	-	Available				
ชาย	84.8	55.5	0.2	7.0	0.1	0.5	4.5	-	6.4	-	-	-	Not available				
หญิง	4.1	2.5	-	-	-	-	-	-	0.2	-	-	-	Available				
รวม	80.8	53.1	0.2	7.0	0.1	0.5	4.4	-	6.1	-	-	-	Not available				
ชาย	248.3	168.7	-	23.2	-	2.6	16.4	0.3	8.5	-	-	-	Available				
หญิง	9.3	8.1	-	0.1	-	0.5	-	0.3	-	-	-	-	Not available				
รวม	238.9	160.6	-	23.1	-	2.1	16.3	0.3	8.2	-	-	-	Available				
ชาย	193.6	130.2	0.3	16.6	0.1	0.2	14.1	1.0	12.8	-	-	-	Not available				
หญิง	8.0	5.8	-	0.2	-	0.9	-	-	0.2	-	-	-	Available				
รวม	185.6	124.4	0.3	16.4	0.1	0.2	14.1	1.0	12.6	-	-	-	Not available				
ชาย	375.5	112.0	-	28.7	4.2	0.2	20.1	1.0	11.7	0.5	7.9	-	Available				
หญิง	4.8	3.6	-	0.7	-	-	-	-	0.1	0.2	-	-	Not available				
รวม	370.7	108.4	-	28.0	4.2	0.2	20.1	1.0	11.7	0.4	7.9	-	Available				
ชาย	1,218.2	421.1	1.0	198.6	1.0	1.7	53.1	6.8	117.0	2.3	20.2	-	Not available				
หญิง	6.0	4.4	-	0.2	-	-	0.5	-	-	-	-	-	Available				
รวม	1,212.2	416.8	1.0	198.4	1.0	1.7	53.1	6.8	117.0	2.3	20.2	-	Not available				
ชาย	625.5	148.5	0.1	68.5	0.3	0.1	18.6	2.2	105.4	0.1	4.7	-	Available				
หญิง	0.2	-	-	0.1	-	-	-	-	0.1	-	-	-	Not available				
รวม	625.3	148.5	0.1	68.3	0.3	0.1	18.6	2.2	105.3	0.1	4.7	-	Available				

หน่วยนับ : In Thousands

ตารางที่ 10 จำนวนผู้มีงานทำ จำนวนตามอุตสาหกรรม จำนวนชั่วโมงทำงานต่อสัปดาห์ การมีเวลาเหลือต่อสัปดาห์ตามพื้นที่ เขต และเขตการปกครอง ภาคเหนือ (ต่อ)

TABLE 10 EMPLOYED PERSONS BY INDUSTRY, HOURS WORKED PER WEEK, AVAILABILITY FOR ADDITIONAL WORK, SEX AND AREA, NORTHERN REGION (Contd.)

จำนวนชั่วโมงทำงาน เพศ และ การมีเวลาเหลือ ต่อสัปดาห์ตามพื้นที่	อุตสาหกรรม Industry										รวม	Hours worked, sex and availability for additional work
	เกษตรกรรม Agriculture	การทำ เหมืองแร่ และขุดหิน Mining	การผลิต Manufacturing	ไฟฟ้า ก๊าซ และไอน้ำ Electricity	การจำหน่าย น้ำดื่ม และเศษ sewage waste	การก่อสร้าง Construction	การขนส่ง การขนส่ง Transport storage	การขนส่ง และ สถานที่เก็บ Transportation and storage	ที่พักและ บริการอาหาร Accommodation and food service	ข้อมูลข่าวสาร และสื่อสาร Information and communication		
ทั้งหมด (Total)	2094	0.4	151.2	2.2	2.1	26.0	218.2	5.6	137.2	2.5	15.5	155
ชาย (Male)	2094	0.4	151.2	2.2	2.1	26.0	218.2	5.6	137.2	2.5	15.5	155
หญิง (Female)	50	-	0.4	-	-	0.5	0.9	-	1.1	0.2	-	Available
ไม่มี	204.4	0.4	150.8	2.2	2.1	25.5	217.4	5.6	136.1	2.3	15.5	Not available
ยังไม่พร้อมทำงาน	4.0	-	0.2	-	-	-	0.9	0.7	1.4	-	0.2	With job not work
1-9 ชั่วโมง	1.0	-	-	-	-	-	0.1	-	-	-	-	Available
10-19 ชั่วโมง	12.3	-	0.2	-	-	-	0.8	0.7	1.4	-	0.2	Not available
20-29 ชั่วโมง	4.3	-	0.1	-	-	-	0.6	-	0.8	-	-	1-9 hours
30-34 ชั่วโมง	0.3	-	-	-	-	-	0.1	-	0.2	-	-	Available
35-39 ชั่วโมง	12	-	0.1	-	-	-	0.5	-	0.7	-	-	Not available
40-49 ชั่วโมง	11.2	-	1.2	-	-	0.5	2.5	-	2.2	-	-	10-19 hours
50 ชั่วโมงขึ้นไป	0.7	-	-	-	-	-	0.1	-	0.2	-	-	Available
รวม	224	-	1.2	-	-	0.5	2.4	-	2.0	-	-	Not available
ชาย	224	-	1.2	-	-	0.5	2.4	-	2.0	-	-	Not available
หญิง	29.3	-	10.7	-	0.2	1.3	6.8	0.3	3.9	-	-	20-29 hours
ไม่มี	0.8	-	0.1	-	-	-	0.1	-	0.3	-	-	Available
ยังไม่พร้อมทำงาน	28.4	-	10.7	-	0.2	1.3	6.7	0.3	3.6	-	-	Not available
1-9 ชั่วโมง	28.3	-	6.9	0.1	-	1.3	6.5	0.2	8.1	-	0.3	30-34 hours
10-19 ชั่วโมง	1.9	-	-	-	-	0.4	-	-	0.2	-	-	Available
20-29 ชั่วโมง	54.2	-	6.9	0.1	-	0.9	6.5	0.2	7.9	-	0.3	Not available
30-34 ชั่วโมง	21.6	-	9.4	1.6	1.4	0.1	11.4	0.5	7.0	0.5	4.4	35-39 hours
35-39 ชั่วโมง	0.4	-	0.2	-	-	-	-	-	0.1	-	-	Available
40-49 ชั่วโมง	21.2	-	9.1	1.6	1.4	0.1	11.4	0.5	6.9	0.4	4.4	Not available
50 ชั่วโมงขึ้นไป	79.8	0.3	85.6	0.4	0.4	17.8	106.4	2.4	60.0	1.8	8.2	40-49 hours
รวม	0.2	-	-	-	-	-	0.5	-	-	-	-	Available
ชาย	0.2	-	-	-	-	-	0.5	-	-	-	-	Available
หญิง	79.6	0.3	85.6	0.4	0.4	17.8	106.0	2.4	60.0	1.8	8.2	Not available
ไม่มี	34.1	0.1	37.0	-	0.1	5.0	83.1	1.5	53.8	0.1	2.5	50 hours and over
ยังไม่พร้อมทำงาน	-	-	0.1	-	-	0.1	-	-	0.1	-	-	Available
1-9 ชั่วโมง	34.1	0.1	36.9	-	0.1	5.0	83.1	1.5	53.7	0.1	2.5	Not available

ไตรมาสที่ 2/2560 : Quarter 2/2017

หน่วยนับพัน : in Thousands

ตารางที่ 10 จำนวนผู้จ้างงานที่จ้างตามอุตสาหกรรม จำนวนชั่วโมงทำงานต่อสัปดาห์ การมีเวลาเหลือและต้องการทำงานเพิ่มขึ้น เขต และเขตการปกครอง ภาคเหนือ (ต่อ)
TABLE 10 EMPLOYED PERSONS BY INDUSTRY, HOURS WORKED PER WEEK, AVAILABILITY FOR ADDITIONAL WORK, SEX AND AREA, NORTHERN REGION (Contd.)

เขตเทศบาล MUNICIPAL AREA

จำนวนชั่วโมงทำงาน เพศ และ การมีเวลาเหลือ และต้องการทำงานเพิ่มขึ้น	อุตสาหกรรม (ต่อ) Industry (Contd.)														กิจกรรม อสังหาริมทรัพย์ Real estate activities	กิจกรรมทางวิชาชีพ วิทยาศาสตร์ Professional/scientific technical activities	การบริหารงาน และปฏิบัติงาน Administrative and support service activities	การบริหารราชการ ป้องกันประเทศ Public admini- stration defence	การศึกษา Education	กิจกรรมด้านสุขภาพ งานสังคมศาสตร์ Health and social work	ศิลปะ ความบันเทิง และนันทนาการ Art, entertainment	บริการด้านอื่นๆ Other service	งานในครัวเรือน ต่างๆ Activities of household	กิจกรรมของ ภูมิภาค Extra- territorial	ไม่ทราบ Unknown	HOURS WORKED, SEX AND AVAILABILITY FOR ADDITIONAL WORK
	ชาย Male	หญิง Female	ทั้งหมด Total	ชาย Male	หญิง Female	ทั้งหมด Total	ชาย Male	หญิง Female	ทั้งหมด Total	ชาย Male	หญิง Female	ทั้งหมด Total	ชาย Male	หญิง Female												
2.9	2.9	2.9	0.1	0.1	0.1	12.9	15.0	88.7	32.3	15.9	5.5	25.1	2.8	0.6	0.6	2.8	0.6	-	-	-	-	TOTAL (MALE)				
มี	มี	มี	ไม่มี	ไม่มี	ไม่มี	0.6	-	0.1	-	0.3	0.2	0.5	-	-	-	-	-	-	-	-	-	Available				
ไม่มี	ไม่มี	ไม่มี	ไม่มี	ไม่มี	ไม่มี	12.3	15.0	88.6	32.3	15.7	5.3	24.6	2.8	0.6	0.6	2.8	0.6	-	-	-	-	Not available				
มีงานประจำแต่ไม่ทำงาน	มีงานประจำแต่ไม่ทำงาน	มีงานประจำแต่ไม่ทำงาน	มีงานประจำแต่ไม่ทำงาน	มีงานประจำแต่ไม่ทำงาน	มีงานประจำแต่ไม่ทำงาน	-	-	0.1	1.6	-	-	-	-	-	-	-	-	-	-	-	-	With job not work				
มี	มี	มี	ไม่มี	ไม่มี	ไม่มี	-	-	0.1	1.6	-	-	-	-	-	-	-	-	-	-	-	-	Available				
ไม่มี	ไม่มี	ไม่มี	ไม่มี	ไม่มี	ไม่มี	-	-	-	0.6	0.2	-	-	-	-	-	-	-	-	-	-	-	Not available				
1-9 ชั่วโมง	1-9 ชั่วโมง	1-9 ชั่วโมง	ไม่มี	ไม่มี	ไม่มี	-	-	-	0.6	0.2	-	0.2	-	-	-	-	-	-	-	-	-	1-9 hours				
มี	มี	มี	ไม่มี	ไม่มี	ไม่มี	-	-	-	0.6	0.2	-	-	-	-	-	-	-	-	-	-	-	Available				
ไม่มี	ไม่มี	ไม่มี	ไม่มี	ไม่มี	ไม่มี	-	-	-	0.6	0.2	-	-	-	-	-	-	-	-	-	-	-	Not available				
10-19 ชั่วโมง	10-19 ชั่วโมง	10-19 ชั่วโมง	ไม่มี	ไม่มี	ไม่มี	-	-	1.1	1.0	-	0.4	0.3	-	-	-	-	-	-	-	-	-	10-19 hours				
มี	มี	มี	ไม่มี	ไม่มี	ไม่มี	-	-	-	-	-	0.1	0.1	-	-	-	-	-	-	-	-	-	Available				
ไม่มี	ไม่มี	ไม่มี	ไม่มี	ไม่มี	ไม่มี	-	-	-	-	-	0.1	0.3	-	-	-	-	-	-	-	-	-	Not available				
20-29 ชั่วโมง	20-29 ชั่วโมง	20-29 ชั่วโมง	ไม่มี	ไม่มี	ไม่มี	3.4	0.2	0.9	3.8	0.1	0.5	2.1	-	-	-	-	-	-	-	-	-	20-29 hours				
มี	มี	มี	ไม่มี	ไม่มี	ไม่มี	0.4	-	0.1	-	-	0.1	0.2	-	-	-	-	-	-	-	-	-	Available				
ไม่มี	ไม่มี	ไม่มี	ไม่มี	ไม่มี	ไม่มี	3.0	0.2	0.8	3.8	0.1	0.4	1.9	-	-	-	-	-	-	-	-	-	Not available				
30-34 ชั่วโมง	30-34 ชั่วโมง	30-34 ชั่วโมง	ไม่มี	ไม่มี	ไม่มี	-	-	0.7	0.8	-	0.1	0.5	-	-	-	-	-	-	-	-	-	30-34 hours				
มี	มี	มี	ไม่มี	ไม่มี	ไม่มี	-	-	-	-	-	-	-	-	-	-	-	-	-	-	-	-	Available				
ไม่มี	ไม่มี	ไม่มี	ไม่มี	ไม่มี	ไม่มี	-	-	0.7	0.8	-	0.1	0.5	-	-	-	-	-	-	-	-	-	Not available				
35-39 ชั่วโมง	35-39 ชั่วโมง	35-39 ชั่วโมง	ไม่มี	ไม่มี	ไม่มี	2.5	0.5	49.6	14.9	5.4	1.6	0.8	-	-	-	-	-	-	-	-	-	35-39 hours				
มี	มี	มี	ไม่มี	ไม่มี	ไม่มี	-	-	-	-	0.3	-	-	-	-	-	-	-	-	-	-	-	Available				
ไม่มี	ไม่มี	ไม่มี	ไม่มี	ไม่มี	ไม่มี	2.5	0.5	49.6	14.9	5.2	1.6	0.8	-	-	-	-	-	-	-	-	-	Not available				
40-49 ชั่วโมง	40-49 ชั่วโมง	40-49 ชั่วโมง	ไม่มี	ไม่มี	ไม่มี	5.1	6.2	30.3	9.2	6.8	1.5	13.3	1.2	0.6	0.6	1.2	0.6	-	-	-	-	40-49 hours				
มี	มี	มี	ไม่มี	ไม่มี	ไม่มี	0.2	-	-	-	-	-	-	-	-	-	-	-	-	-	-	-	Available				
ไม่มี	ไม่มี	ไม่มี	ไม่มี	ไม่มี	ไม่มี	4.9	6.2	30.3	9.2	6.8	1.5	13.3	1.2	0.6	0.6	1.2	0.6	-	-	-	-	Not available				
50 ชั่วโมงขึ้นไป	50 ชั่วโมงขึ้นไป	50 ชั่วโมงขึ้นไป	ไม่มี	ไม่มี	ไม่มี	2.0	8.1	6.0	0.6	3.4	1.5	7.9	1.2	-	-	-	-	-	-	-	-	50 hours and over				
มี	มี	มี	ไม่มี	ไม่มี	ไม่มี	-	-	0.1	-	-	-	-	-	-	-	-	-	-	-	-	-	Available				
ไม่มี	ไม่มี	ไม่มี	ไม่มี	ไม่มี	ไม่มี	2.0	8.1	6.0	0.6	3.4	1.5	7.9	1.2	-	-	-	-	-	-	-	-	Not available				

ตารางที่ 10 จำนวนผู้จ้างทำ งานตามอุตสาหกรรม จำนวนชั่วโมงทำงานต่อสัปดาห์ การมีเวลาเหลือและต้องการทำงานเพิ่มขึ้น เขต และเขตการปกครอง ภาคเหนือ (ต่อ)

TABLE 10 EMPLOYED PERSONS BY INDUSTRY, HOURS WORKED PER WEEK, AVAILABILITY FOR ADDITIONAL WORK, SEX AND AREA, NORTHERN REGION (Contd.)

หน่วยนับเป็นพัน : in Thousands

จำนวนชั่วโมงทำงาน เพศ และ การมีเวลาเหลือ และต้องการทำงานเพิ่มขึ้น	เขตเทศบาล NON-MUNICIPAL AREA										รวม	อุตสาหกรรม การทำไม้ และการประมง Agriculture	การทำ เหมืองแร่ และเหมืองหิน Mining	การผลิต Manufacturing	ไฟฟ้า ก๊าซ ไม่ประสมกับ อื่นๆ Electricity	การจัดหาน้ำ บ้านพัก และประปา Water supply sewage, waste	อุตสาหกรรม การก่อสร้าง Construction	การขนส่ง การพาณิชย์ การซ่อมแซม Transport, storage	การขนส่ง และ สถานที่เก็บตัว Transportation and storage	ที่พักแและ บริการด้านอาหาร Accommodation and food service	ข้อมูลข่าวสาร และการสื่อสาร Information and communication	กิจกรรมการเงินและ การประกันภัย Financial intermediation	HOURS WORKED, SEX AND AVAILABILITY FOR ADDITIONAL WORK
	รวม	การปลูก และประมง Agriculture	การทำ เหมืองแร่ และเหมืองหิน Mining	การผลิต Manufacturing	ไฟฟ้า ก๊าซ ไม่ประสมกับ อื่นๆ Electricity	การจัดหาน้ำ บ้านพัก และประปา Water supply sewage, waste	อุตสาหกรรม การก่อสร้าง Construction	การขนส่ง การพาณิชย์ การซ่อมแซม Transport, storage	การขนส่ง และ สถานที่เก็บตัว Transportation and storage	ที่พักแและ บริการด้านอาหาร Accommodation and food service													
ทั้งหมด (ชาย)	2,277.0	1,233.7	6.5	155.7	10.8	13.9	274.1	238.0	40.2	49.0	2.1	12.2	Available										
มี	51.3	31.5	-	0.9	-	8.9	2.4	0.9	2.4	0.5	-	-	Available										
ไม่มี	2,225.6	1,202.2	6.5	154.8	10.8	13.9	265.2	237.1	37.8	48.5	2.1	12.2	Net available										
มีงานประจำแต่ไม่ได้ทำงาน	55.3	43.3	-	-	-	3.3	-	1.2	1.1	0.6	-	-	With job not work										
มี	5.6	4.4	-	-	-	-	-	-	1.1	-	-	-	Available										
ไม่มี	49.7	38.9	-	2.0	-	3.3	-	1.2	-	0.6	-	-	Net available										
1-9 ชั่วโมง	9.3	6.3	-	2.0	-	0.1	-	0.8	-	-	-	-	1-9 hours										
มี	1.3	1.3	-	-	-	-	-	-	-	-	-	-	Available										
ไม่มี	7.9	4.9	-	2.0	-	0.1	-	0.8	-	-	-	-	Net available										
10-19 ชั่วโมง	46.2	34.0	-	1.0	-	1.4	-	1.6	0.3	0.8	1.4	-	10-19 hours										
มี	5.5	2.5	-	-	-	-	-	-	0.3	-	-	-	Available										
ไม่มี	40.8	31.5	-	1.0	-	1.4	-	1.6	-	0.8	1.4	-	Net available										
20-29 ชั่วโมง	180.1	142.7	-	8.9	-	5.6	-	7.0	1.2	3.0	-	0.4	20-29 hours										
มี	14.9	10.2	-	0.7	-	2.4	-	-	-	-	-	-	Available										
ไม่มี	165.2	132.5	-	8.2	-	3.1	-	7.0	1.2	3.0	-	0.4	Net available										
30-34 ชั่วโมง	174.1	127.6	-	10.9	-	2.0	-	5.3	2.7	2.3	-	-	30-34 hours										
มี	9.5	6.4	-	0.3	-	1.6	-	-	-	0.5	-	-	Available										
ไม่มี	164.6	121.2	-	10.6	-	2.0	-	5.3	2.7	1.8	-	-	Net available										
35-39 ชั่วโมง	270.4	136.0	-	10.4	-	6.2	-	9.7	2.8	2.2	0.1	0.9	35-39 hours										
มี	4.2	2.3	-	-	-	1.7	-	0.3	-	-	-	-	Available										
ไม่มี	266.2	133.7	-	10.4	-	4.5	-	9.4	2.8	2.2	0.1	0.9	Net available										
40-49 ชั่วโมง	1,026.6	498.4	4.5	87.7	3.2	4.1	164.3	125.0	23.3	23.5	0.6	9.3	40-49 hours										
มี	8.4	3.8	-	-	-	1.9	-	0.6	0.9	-	-	-	Available										
ไม่มี	1,018.2	494.6	4.5	87.7	3.2	4.1	162.5	124.4	22.3	23.5	0.6	9.3	Net available										
50 ชั่วโมงขึ้นไป	515.0	245.5	2.0	34.8	3.5	2.4	77.9	87.4	8.8	16.7	-	1.7	50 hours and over										
มี	2.0	0.7	-	-	-	1.3	-	-	-	-	-	-	Available										
ไม่มี	513.0	244.9	2.0	34.8	3.5	2.4	76.6	87.4	8.8	16.7	-	1.7	Net available										

ตารางที่ 10 จำนวนผู้จ้างทำ งานตามอุตสาหกรรม จำนวนชั่วโมงทำงานต่อสัปดาห์ การมีเวลาพักผ่อนและต้องทำงานเพิ่มขึ้น เขต และภาคกลาง ภาคเหนือ (ต่อ)
TABLE 10 EMPLOYED PERSONS BY INDUSTRY, HOURS WORKED PER WEEK, AVAILABILITY FOR ADDITIONAL WORK, SEX AND AREA, NORTHERN REGION (Contd.)

ไตรมาสที่ 2/2560 : Quarter 2/2017

หน่วยนับเป็นพัน : in Thousands

จำนวนชั่วโมงทำงาน เพศ และ การมีเวลาพักผ่อน และต้องทำงานเพิ่มขึ้น	7วัน รวม การไม่ ทำงาน และการป่วย	เกษตรกรรม Agriculture	เหมืองแร่ และเหมืองหิน Mining	การผลิต Manufacturing	ไฟฟ้า ก๊าซ และระบบ ประปา Electricity	การจัดทำน้ำดื่ม น้ำเสีย และประปา Water supply sewage, waste	อุตสาหกรรม - Industry			บริการ และ ที่พัก Accommodation and food service	ข้อมูลข่าวสาร และการสื่อสาร Information and communication	บริการทางการเงิน Financial intermediation	HOURS WORKED, SEX AND AVAILABILITY FOR ADDITIONAL WORK
							การก่อสร้าง Construction	การขนส่ง การพาณิชย์ Transport, storage and transport	การขนส่งและ สถานที่เก็บ Transportation and storage				
ทั้งหมด (รวม)	1,764.7	856.5	1.2	193.6	3.5	4.3	54.6	260.8	6.7	129.9	0.5	18.0	TOTAL (FEMALE)
มี	27.6	23.3	-	0.9	-	-	0.9	-	-	-	-	-	Available
ไม่มี	1,737.2	833.2	1.2	192.7	3.5	4.3	53.7	260.8	6.7	129.9	0.5	18.0	Not available
ถึงกับรุนแรงจนไม่ทำงาน	34.9	19.8	-	1.7	-	-	0.6	1.9	0.4	3.1	-	0.4	With job not work Available
มี	1.3	1.3	-	-	-	-	-	-	-	-	-	-	Available
ไม่มี	33.6	18.5	-	1.7	-	-	0.6	1.9	0.4	3.1	-	0.4	Not available
1-9 ชั่วโมง	1.7	4.8	-	0.3	-	-	0.2	1.0	-	-	-	-	1-9 hours
มี	1.7	1.7	-	-	-	-	-	-	-	-	-	-	Available
ไม่มี	6.0	3.1	-	0.3	-	-	0.2	1.0	-	-	-	-	Not available
10-19 ชั่วโมง	60.9	44.4	0.2	5.8	0.1	-	-	1.9	-	4.1	-	-	10-19 hours
มี	2.6	1.8	-	-	-	-	-	-	-	-	-	-	Available
ไม่มี	58.3	42.6	0.2	5.8	0.1	-	-	1.9	-	4.1	-	-	Not available
20-29 ชั่วโมง	183.5	139.4	-	12.5	-	-	1.3	9.6	-	4.7	-	-	20-29 hours
มี	7.7	7.2	-	-	-	-	0.5	-	-	-	-	-	Available
ไม่มี	175.8	132.2	-	12.5	-	-	0.8	9.6	-	4.7	-	-	Not available
30-34 ชั่วโมง	136.8	101.9	0.3	9.6	-	0.2	3.5	7.6	0.8	4.7	-	-	30-34 hours
มี	5.3	4.0	-	0.2	-	-	0.4	-	-	-	-	-	Available
ไม่มี	131.5	98.0	0.3	9.5	-	0.2	3.1	7.6	0.8	4.7	-	-	Not available
35-39 ชั่วโมง	227.0	90.4	-	19.4	2.6	2.8	0.1	8.7	0.5	4.8	-	-	35-39 hours
มี	3.8	3.2	-	0.5	-	-	-	-	-	-	-	-	Available
ไม่มี	223.2	87.2	-	18.9	2.6	2.8	0.1	8.7	0.5	4.8	-	-	Not available
40-49 ชั่วโมง	749.3	341.4	0.7	113.0	0.6	1.3	35.4	111.6	4.3	57.0	0.5	-	40-49 hours
มี	5.1	4.1	-	0.2	-	-	-	-	-	-	-	-	Available
ไม่มี	744.2	337.2	0.7	112.8	0.6	1.3	35.4	111.6	4.3	57.0	0.5	-	Not available
50 ชั่วโมงขึ้นไป	364.6	114.4	-	31.4	0.3	-	13.6	118.5	0.7	51.6	-	-	50 hours and over
มี	-	-	-	-	-	-	-	-	-	-	-	-	Available
ไม่มี	364.6	114.4	-	31.4	0.3	-	13.6	118.5	0.7	51.6	-	-	Not available

ตารางที่ 11 จำนวนผู้มีงานทำ จำนวนตามสถานภาพการทำงาน จำนวนชั่วโมงทำงานต่อสัปดาห์ การมีเวลาเหลือพอและต้องการทำงานเพิ่มขึ้น ภาคเหนือ
TABLE 11 EMPLOYED PERSONS BY WORK STATUS, HOURS WORKED PER WEEK, AVAILABILITY FOR ADDITIONAL WORK , NORTHERN REGION

ไตรมาสที่ 2/2560 : Quarter 2/2017

หน่วยเป็นพัน : in Thousands

จำนวนชั่วโมงทำงาน และ การมีเวลาเหลือพอ และต้องการทำงานเพิ่มขึ้น	รวม Total	สถานภาพการทำงาน Work Status						ช่วยเหลือ ครอบครัว Unpaid Family Worker	การรวมกลุ่ม Members of Producers' Cooperatives	HOURS WORKED, AND AVAILABILITY FOR ADDITIONAL WORK
		นายจ้าง Employer	ลูกจ้างรัฐบาล Government Employee	ลูกจ้างเอกชน Private Employee	ทำงานส่วนตัว Own Account Worker	ช่วยเหลือ ครอบครัว Unpaid Family Worker	Members of Producers' Cooperatives			
ยอดรวม	6,209.0	123.3	682.5	1,820.0	2,264.7	1,315.8	2.8	2.8	TOTAL	
มี	100.1	0.8	1.2	62.2	26.8	9.2	-	-	Available	
ไม่มี	6,108.9	122.5	681.3	1,757.8	2,237.9	1,306.6	2.8	2.8	Not available	
มีงานประจำแต่ไม่ได้ทำงาน	116.5	4.4	15.4	17.5	78.9	0.4	-	-	With job not work	
มี	9.9	-	-	0.9	9.1	-	-	-	Available	
ไม่มี	106.6	4.4	15.4	16.6	69.9	0.4	-	-	Not available	
1-9 ชั่วโมง	24.0	0.6	3.5	4.4	9.4	6.1	-	-	1-9 hours	
มี	3.6	-	-	2.3	1.0	0.4	-	-	Available	
ไม่มี	20.3	0.6	3.5	2.1	8.4	5.7	-	-	Not available	
10-19 ชั่วโมง	149.1	0.1	10.2	30.8	53.7	54.4	-	-	10-19 hours	
มี	10.9	-	-	7.6	2.4	0.9	-	-	Available	
ไม่มี	138.2	0.1	10.2	23.2	51.3	53.5	-	-	Not available	
20-29 ชั่วโมง	489.4	2.6	23.8	91.6	210.8	160.6	-	-	20-29 hours	
มี	26.7	-	0.1	20.0	5.6	1.0	-	-	Available	
ไม่มี	462.7	2.6	23.7	71.6	205.3	159.6	-	-	Not available	
30-34 ชั่วโมง	420.8	3.2	7.1	100.7	178.5	130.8	0.6	0.6	30-34 hours	
มี	19.4	-	-	14.4	2.4	2.6	-	-	Available	
ไม่มี	401.4	3.2	7.1	86.2	176.1	128.2	0.6	0.6	Not available	
35-39 ชั่วโมง	789.3	6.5	363.9	58.9	228.5	130.4	1.1	1.1	35-39 hours	
มี	10.6	-	0.5	6.6	1.5	2.0	-	-	Available	
ไม่มี	778.7	6.5	363.4	52.3	227.1	128.4	1.1	1.1	Not available	
40-49 ชั่วโมง	2,809.4	62.3	209.4	1,138.2	846.5	552.0	1.0	1.0	40-49 hours	
มี	16.4	0.8	0.6	8.9	4.0	2.2	-	-	Available	
ไม่มี	2,793.0	61.5	208.9	1,129.3	842.5	549.8	1.0	1.0	Not available	
50 ชั่วโมงขึ้นไป	1,410.6	43.7	49.2	378.1	658.4	281.2	-	-	50 hours and over	
มี	2.7	-	0.1	1.5	1.0	0.1	-	-	Available	
ไม่มี	1,407.9	43.7	49.2	376.5	657.4	281.1	-	-	Not available	

ตารางที่ 11 จำนวนผู้จ้างทำ งานตามสถานภาพทำงาน จำนวนชั่วโมงทำงานต่อปี การมีงานหรือว่างงานทั้งรายสัปดาห์ และราย ภาคเหนือ
 TABLE 11. EMPLOYED PERSONS BY WORK STATUS, HOURS WORKED PER WEEK, AVAILABILITY FOR ADDITIONAL WORK AND SEX, NORTHERN REGION

จำนวนผู้จ้างทำ งาน และ การมีงานหรือ ว่างงานทั้งรายสัปดาห์	สถานภาพทำงาน Work Status						จำนวนผู้ จ้างทำ งาน Unpaid Family Worker	การรวมกัน Members of Producers' Cooperatives	HOURS WORKED, SEX AND AVAILABILITY FOR ADDITIONAL WORK
	รวม Total	นายจ้าง Employer	รัฐวิสาหกิจ Government Employee	ผู้จ้างเอกชน Private Employee	ทำงานส่วนตัว Own Account Worker	ผู้จ้างในครอบครัว Unpaid Family Worker			
ชาย	3,402.8	95.3	342.1	1,067.2	1,435.7	461.9	0.7	MALE	
มี	63.4	0.6	1.0	39.8	18.7	3.3	-	Available	
ไม่มี	3,339.5	94.7	341.1	1,027.4	1,417.0	458.6	0.7	Not available	
มีงานประจำเต็มเวลาทำงาน	68.2	2.4	4.2	8.8	52.9	-	-	With job not work Available	
มี	7.6	-	-	0.6	6.9	-	-	Available	
ไม่มี	60.7	2.4	4.2	8.1	45.9	-	-	Not available	
1-9 ชั่วโมง	11.9	0.1	0.8	2.1	0.4	2.3	-	1-9 hours	
มี	1.6	-	-	0.8	0.4	-	-	Available	
ไม่มี	10.3	0.1	0.8	1.3	6.2	1.9	-	Not available	
10-19 ชั่วโมง	64.3	-	3.7	15.7	30.3	14.6	-	10-19 hours	
มี	6.9	-	-	5.2	1.4	0.3	-	Available	
ไม่มี	57.5	-	3.7	10.5	29.0	14.3	-	Not available	
20-29 ชั่วโมง	241.1	2.0	8.2	47.7	134.4	48.8	-	Not available	
มี	17.3	-	0.1	13.0	4.3	-	-	Available	
ไม่มี	223.8	2.0	8.2	34.7	130.1	48.8	-	Not available	
30-34 ชั่วโมง	227.2	2.4	2.3	58.2	122.0	41.8	0.4	30-34 hours	
มี	11.4	-	-	8.6	1.3	1.6	-	Available	
ไม่มี	215.8	2.4	2.3	49.7	120.8	40.3	0.4	Not available	
35-39 ชั่วโมง	413.8	6.1	181.8	30.4	156.5	39.0	-	35-39 hours	
มี	5.8	-	0.3	4.3	0.8	0.4	-	Available	
ไม่มี	408.1	6.1	181.5	26.1	155.7	38.6	-	Not available	
40-49 ชั่วโมง	1,591.2	51.1	111.5	671.9	546.8	209.8	0.3	40-49 hours	
มี	10.5	0.6	0.6	6.0	2.8	0.6	-	Available	
ไม่มี	1,580.8	50.5	110.9	665.9	544.0	209.2	0.3	Not available	
50 ชั่วโมงขึ้นไป	785.1	31.2	29.7	232.4	386.2	105.6	-	50 hours and over	
มี	2.4	-	0.1	1.4	0.9	-	-	Available	
ไม่มี	782.6	31.2	29.6	231.0	385.2	105.6	-	Not available	
หญิง	2,806.2	28.0	340.5	732.8	829.0	833.9	2.1	FEMALE	
มี	36.8	0.2	0.3	22.4	8.1	5.9	-	Available	
ไม่มี	2,769.4	27.8	340.2	730.4	820.9	848.1	2.1	Not available	
มีงานประจำเต็มเวลาทำงาน	48.3	1.9	11.2	8.7	26.1	0.4	-	With job not work Available	
มี	2.4	-	-	0.2	2.1	-	-	Available	
ไม่มี	45.9	1.9	11.2	8.5	23.9	0.4	-	Not available	
1-9 ชั่วโมง	12.1	0.5	2.8	2.3	2.7	3.8	-	1-9 hours	
มี	2.0	-	-	1.5	0.5	-	-	Available	
ไม่มี	10.1	0.5	2.8	0.8	2.2	3.8	-	Not available	
10-19 ชั่วโมง	84.8	0.1	6.5	15.1	23.3	39.8	-	10-19 hours	
มี	4.1	-	-	2.4	1.1	0.6	-	Available	
ไม่มี	80.8	0.1	6.5	12.7	22.3	39.2	-	Not available	
20-29 ชั่วโมง	248.3	0.6	15.5	43.9	76.5	111.8	-	Not available	
มี	9.3	-	-	7.0	1.3	1.0	-	Available	
ไม่มี	238.9	0.6	15.5	36.9	75.2	110.8	-	Not available	
30-34 ชั่วโมง	193.6	0.8	4.8	42.4	56.5	88.9	0.3	30-34 hours	
มี	8.0	-	-	5.9	1.2	1.0	-	Available	
ไม่มี	185.6	0.8	4.8	36.6	55.3	88.0	0.3	Not available	
35-39 ชั่วโมง	375.5	0.3	182.2	28.5	72.0	91.4	1.1	35-39 hours	
มี	4.8	-	0.3	2.3	0.6	1.6	-	Available	
ไม่มี	370.7	0.3	181.9	26.2	71.4	89.8	1.1	Not available	
40-49 ชั่วโมง	1,218.2	11.2	98.0	466.3	299.7	342.3	0.7	40-49 hours	
มี	6.0	0.2	-	3.0	1.2	1.6	-	Available	
ไม่มี	1,212.2	11.0	98.0	463.4	298.5	340.7	0.7	Not available	
50 ชั่วโมงขึ้นไป	625.5	12.5	19.5	145.6	272.3	175.6	-	50 hours and over	
มี	0.2	-	-	0.1	0.1	0.1	-	Available	
ไม่มี	625.3	12.5	19.5	145.5	272.2	175.5	-	Not available	

หน่วยนับเป็น : in Thousands

ตารางที่ 11 จำนวนผู้จ้างทำ จำนวนชั่วโมงทำงานต่อสัปดาห์ การมีเวลาเหลือพอและต้องการทำงานเพิ่มขึ้น เขต และเขตภาคกลาง ภาคเหนือ (ต่อ)
 TABLE 11 EMPLOYED PERSONS BY WORK STATUS, HOURS WORKED PER WEEK, AVAILABILITY FOR ADDITIONAL WORK, SEX AND AREA, NORTHERN REGION (Contd.)

ไตรมาสที่ 2/2560 : Quarter 2/2017

หน่วยเป็นพัน : In Thousands

จำนวนชั่วโมงทำงาน เพศ และ การมีเวลาเหลือพอ และต้องการทำงานเพิ่มขึ้น	รวม	สถานภาพการทำงาน Work Status						ชั่วโมง ครอบครัว Unpaid Family Worker	การรวมกลุ่ม Producers' Cooperatives	HOURS WORKED, SEX AND AVAILABILITY FOR ADDITIONAL WORK
		นายจ้าง Employer	ลูกจ้างรัฐบาล Government Employee	ลูกจ้างเอกชน Private Employee	ทำงานส่วนตัว Own Account Worker	สมาชิก ครอบครัว Unpaid Family Worker	Members of Producers' Cooperatives			
ยอดรวม (ชาย)	1,125.9	44.8	153.0	391.6	412.4	123.9	0.1	TOTAL (MALE)		
มี	12.0	-	0.4	8.1	2.7	0.8	-	Available		
ไม่มี	1,113.9	44.8	152.6	383.5	409.7	123.1	0.1	Not available		
มีงานประจำแต่ไม่ได้ทำงาน	12.9	0.5	1.5	1.4	9.5	-	-	With job not work		
มี	2.0	-	-	0.6	1.3	-	-	Available		
ไม่มี	10.9	0.5	1.5	0.8	8.2	-	-	Not available		
1-9 ชั่วโมง	2.7	0.1	0.8	0.8	0.9	0.1	-	1-9 hours		
มี	0.3	-	-	0.3	-	-	-	Available		
ไม่มี	2.4	0.1	0.8	0.5	0.9	0.1	-	Not available		
10-19 ชั่วโมง	18.1	-	2.0	3.4	9.0	3.7	-	10-19 hours		
มี	1.4	-	-	0.8	0.2	0.3	-	Available		
ไม่มี	16.7	-	2.0	2.6	8.8	3.4	-	Not available		
20-29 ชั่วโมง	61.1	1.4	3.0	13.1	32.0	11.5	-	20-29 hours		
มี	2.5	-	0.1	2.0	0.4	-	-	Available		
ไม่มี	58.6	1.4	2.9	11.1	31.6	11.5	-	Not available		
30-34 ชั่วโมง	53.0	2.3	2.1	11.6	26.6	10.5	-	30-34 hours		
มี	1.9	-	-	1.8	0.1	-	-	Available		
ไม่มี	51.2	2.3	2.1	9.8	26.6	10.5	-	Not available		
35-39 ชั่วโมง	143.5	1.9	8.1	10.5	40.6	9.4	-	35-39 hours		
มี	1.6	-	0.3	0.9	0.3	0.1	-	Available		
ไม่มี	141.9	1.9	8.0	9.6	40.3	9.2	-	Not available		
40-49 ชั่วโมง	564.6	23.9	51.7	275.3	164.7	48.9	0.1	40-49 hours		
มี	2.1	-	-	1.6	0.2	0.4	-	Available		
ไม่มี	562.5	23.9	51.7	273.7	164.5	48.6	0.1	Not available		
50 ชั่วโมงขึ้นไป	270.1	14.6	11.0	75.5	129.2	39.8	-	50 hours and over		
มี	0.4	-	0.1	0.1	0.3	-	-	Available		
ไม่มี	269.6	14.6	10.9	75.4	128.9	39.8	-	Not available		

ตารางที่ 11 จำนวนผู้จ้างทำ จำนวนชั่วโมงทำงานต่อสัปดาห์ การมีเวลาเหลือพอและต้องการทำงานเพิ่มขึ้น เขต และเขตภาคกลาง ภาคเหนือ (ต่อ)
 TABLE 11 EMPLOYED PERSONS BY WORK STATUS, HOURS WORKED PER WEEK, AVAILABILITY FOR ADDITIONAL WORK, SEX AND AREA, NORTHERN REGION (Contd.)

ไตรมาสที่ 2/2560 : Quarter 2/2017

หน่วยเป็นพัน : In Thousands

จำนวนชั่วโมงทำงาน เพศ และ การมีเวลาเหลือพอ และต้องการทำงานเพิ่มขึ้น	สถานภาพการทำงาน Work Status							รวม	สมาชิก ครอบครัว Unpaid Family Worker	การรวมกลุ่ม Producers' Cooperatives	HOURS WORKED, SEX AND AVAILABILITY FOR ADDITIONAL WORK
	นายจ้าง Employer	ลูกจ้างรัฐบาล Government Employee	ลูกจ้างเอกชน Private Employee	ทำงานส่วนตัว Own Account Worker	ว่างงาน Unemployed	ไม่ทราบ Not stated	รวม Total				
ยอดรวม (หญิง)	17.6	166.2	320.0	297.7	0.6	239.4	0.6	239.4	0.6	TOTAL (FEMALE)	
มี	-	0.1	5.7	2.9	-	0.5	-	0.5	-	Available	
ไม่มี	17.6	166.1	314.3	294.8	0.6	238.9	0.6	238.9	0.6	Not available	
มีงานประจำงานแต่ไม่ได้ทำงาน	1.1	5.4	1.4	5.5	-	-	-	-	-	With job not work	
มี	-	-	0.1	1.0	-	-	-	-	-	Available	
ไม่มี	1.1	5.4	1.3	4.5	-	-	-	-	-	Not available	
1-9 ชั่วโมง	-	1.3	0.5	1.3	-	1.2	-	1.2	-	1-9 hours	
มี	-	-	0.1	0.2	-	-	-	-	-	Available	
ไม่มี	-	1.3	0.3	1.2	-	1.2	-	1.2	-	Not available	
10-19 ชั่วโมง	0.1	3.7	4.3	6.1	-	9.8	-	9.8	-	10-19 hours	
มี	-	-	1.0	0.3	-	0.2	-	0.2	-	Available	
ไม่มี	0.1	3.7	3.2	5.8	-	9.6	-	9.6	-	Not available	
20-29 ชั่วโมง	0.1	7.5	11.5	22.6	-	23.1	-	23.1	-	20-29 hours	
มี	-	-	1.0	0.4	-	0.2	-	0.2	-	Available	
ไม่มี	0.1	7.5	10.5	22.2	-	22.9	-	22.9	-	Not available	
30-34 ชั่วโมง	0.0	1.2	12.6	21.9	-	21.1	-	21.1	-	30-34 hours	
มี	-	-	2.2	0.5	-	-	-	-	-	Available	
ไม่มี	0.0	1.2	10.4	21.4	-	21.1	-	21.1	-	Not available	
35-39 ชั่วโมง	0.1	86.7	12.8	24.5	-	23.9	-	23.9	0.5	35-39 hours	
มี	-	0.1	0.8	0.1	-	-	-	-	-	Available	
ไม่มี	0.1	86.6	12.0	24.4	-	23.9	-	23.9	0.5	Not available	
40-49 ชั่วโมง	7.7	50.2	209.9	106.7	-	94.4	-	94.4	0.1	40-49 hours	
มี	-	-	0.5	0.4	-	-	-	-	-	Available	
ไม่มี	7.7	50.2	209.4	106.2	-	94.4	-	94.4	0.1	Not available	
50 ชั่วโมงขึ้นไป	8.5	10.3	67.1	109.2	-	65.9	-	65.9	-	50 hours and over	
มี	-	-	0.1	0.1	-	0.1	-	0.1	-	Available	
ไม่มี	8.5	10.3	67.0	109.1	-	65.8	-	65.8	-	Not available	

ตารางที่ 11 จำนวนผู้จ้างทำ จำนวนชั่วโมงทำงานต่อสัปดาห์ การมีเวลาเหลือพอและต้องการทำงานเพิ่มขึ้น เขต และเขตภาคกลาง ภาคเหนือ (ต่อ)
TABLE 11 EMPLOYED PERSONS BY WORK STATUS, HOURS WORKED PER WEEK, AVAILABILITY FOR ADDITIONAL WORK, SEX AND AREA, NORTHERN REGION (Contd.)

ไตรมาสที่ 2/2560 : Quarter 2/2017

นอกระบบเทศบาล NON-MUNICIPAL AREA

หน่วยเป็นพัน : In Thousands

จำนวนชั่วโมงทำงาน เพศ และ การมีเวลาเหลือพอ และต้องการทำงานเพิ่มขึ้น	รวม	สถานภาพการทำงาน Work Status					ชั่วโมง ครอบครัว Unpaid Family Worker	การรวมกลุ่ม Members of Producers' Cooperatives	HOURS WORKED, SEX AND AVAILABILITY FOR ADDITIONAL WORK
		นายจ้าง Employer	ลูกจ้างรัฐบาล Government Employee	ลูกจ้างเอกชน Private Employee	ทำงานส่วนตัว Own Account Worker	สมาชิก ครอบครัว Unpaid Family Worker			
ยอดรวม (ชาย)	2,277.0	189.1	675.5	1,023.3	338.0	0.6	TOTAL (MALE)		
มี	51.3	0.6	31.7	16.0	2.5	-	Available		
ไม่มี	2,225.6	188.5	643.8	1,007.3	335.5	0.6	Not available		
มีงานประจำแต่ไม่ได้ทำงาน	55.3	2.7	7.3	43.4	-	-	With job not work		
มี	5.6	-	-	5.6	-	-	Available		
ไม่มี	49.7	2.7	7.3	37.8	-	-	Not available		
1-9 ชั่วโมง	9.3	-	1.3	5.8	2.2	-	1-9 hours		
มี	1.3	-	0.5	0.4	0.4	-	Available		
ไม่มี	7.9	-	0.8	5.3	1.8	-	Not available		
10-19 ชั่วโมง	46.2	1.7	12.3	21.3	10.9	-	10-19 hours		
มี	5.5	-	4.3	1.1	-	-	Available		
ไม่มี	40.8	1.7	8.0	20.2	10.9	-	Not available		
20-29 ชั่วโมง	180.1	5.3	34.6	102.4	37.3	-	20-29 hours		
มี	14.9	-	11.0	3.9	-	-	Available		
ไม่มี	165.2	5.3	23.6	98.5	37.3	-	Not available		
30-34 ชั่วโมง	174.1	0.2	46.6	95.4	31.3	0.4	30-34 hours		
มี	9.5	-	6.8	1.2	1.6	-	Available		
ไม่มี	164.6	0.2	39.9	94.2	29.8	0.4	Not available		
35-39 ชั่วโมง	270.4	4.2	19.9	116.0	29.7	-	35-39 hours		
มี	4.2	-	3.4	0.5	0.3	-	Available		
ไม่มี	266.2	4.2	16.5	115.5	29.4	-	Not available		
40-49 ชั่วโมง	1,026.6	59.8	396.6	382.1	160.8	0.2	40-49 hours		
มี	8.4	0.6	4.4	2.6	0.3	-	Available		
ไม่มี	1,018.2	59.2	392.2	379.5	160.6	0.2	Not available		
50 ชั่วโมงขึ้นไป	515.0	18.7	156.9	257.0	65.8	-	50 hours and over		
มี	2.0	-	1.3	0.7	-	-	Available		
ไม่มี	513.0	18.7	155.6	256.3	65.8	-	Not available		

ตารางที่ 11 จำนวนผู้จ้างทำ จำนวนชั่วโมงทำงานต่อสัปดาห์ การมีเวลาเหลือพอและต้องการทำงานเพิ่มขึ้น เขต และเขตภาคกลาง ภาคเหนือ (ต่อ)
TABLE 11 EMPLOYED PERSONS BY WORK STATUS, HOURS WORKED PER WEEK, AVAILABILITY FOR ADDITIONAL WORK, SEX AND AREA, NORTHERN REGION (Contd.)

จำนวนชั่วโมงทำงาน เพศ และ การมีเวลาเหลือพอ และต้องการทำงานเพิ่มขึ้น	นอกเขตเทศบาล NON-MUNICIPAL AREA										รวม	HOURS WORKED, SEX AND AVAILABILITY FOR ADDITIONAL WORK TOTAL (FEMALE)
	สถานภาพการทำงาน Work Status											
	นายจ้าง Employer	ลูกจ้างรัฐบาล Government Employee	ลูกจ้างเอกชน Private Employee	ทำงานส่วนตัว Own Account Worker	ช่วยธุรกิจ ครอบครัว Unpaid Family Worker	การรวมกลุ่ม Producers' Cooperatives						
ยอดรวม (หญิง)	1,764.7	174.3	432.8	531.3	614.6	1.5						
มี	27.6	0.2	16.7	5.1	5.4	-						Available
ไม่มี	1,737.2	174.1	416.1	526.1	609.1	1.5						Not available
มีงานประจำงานแต่ไม่ได้ทำงาน	34.9	5.8	7.3	20.6	0.4	-						With job not work
มี	1.3	-	0.1	1.2	-	-						Available
ไม่มี	33.6	5.8	7.1	19.4	0.4	-						Not available
1-9 ชั่วโมง	7.8	1.5	1.8	1.4	2.5	-						1-9 hours
มี	1.7	-	1.4	0.4	-	-						Available
ไม่มี	6.0	1.5	0.5	1.0	2.5	-						Not available
10-19 ชั่วโมง	60.9	2.8	10.8	17.3	30.0	-						10-19 hours
มี	2.6	-	1.4	0.7	0.4	-						Available
ไม่มี	58.3	2.8	9.4	16.5	29.6	-						Not available
20-29 ชั่วโมง	183.5	8.1	32.4	53.9	88.7	-						20-29 hours
มี	7.7	-	6.0	0.9	0.8	-						Available
ไม่มี	175.8	8.1	26.4	53.0	87.9	-						Not available
30-34 ชั่วโมง	136.8	3.6	29.8	34.5	67.8	0.3						30-34 hours
มี	5.3	-	3.7	0.6	1.0	-						Available
ไม่มี	131.5	3.6	26.1	33.9	66.8	0.3						Not available
35-39 ชั่วโมง	227.0	9.5	15.7	47.5	67.5	0.6						35-39 hours
มี	3.8	0.2	1.5	0.6	1.6	-						Available
ไม่มี	223.2	9.3	14.2	46.9	65.9	0.6						Not available
40-49 ชั่วโมง	749.3	47.8	256.5	193.0	247.9	0.6						40-49 hours
มี	5.1	-	2.5	0.8	1.6	-						Available
ไม่มี	744.2	47.8	253.9	192.3	246.3	0.6						Not available
50 ชั่วโมงขึ้นไป	364.6	9.3	78.5	163.1	109.7	-						50 hours and over
มี	-	-	-	-	-	-						Available
ไม่มี	364.6	9.3	78.5	163.1	109.7	-						Not available

ตารางที่ 12 จำนวนผู้มีงานทำ จำนวนชั่วโมงทำงานต่อสัปดาห์ การมีเวลาเหลือและต้องการทำงานเพิ่มขึ้น ภาคเหนือ
TABLE 12 EMPLOYED PERSONS BY AGE GROUP, HOURS WORKED PER WEEK, AVAILABILITY FOR ADDITIONAL WORK, NORTHERN REGION

ไตรมาสที่ 2/2560 : Quarter 2/2017

หน่วยเป็นพัน : in Thousands

จำนวนชั่วโมงทำงาน และ การมีเวลาเหลือ และต้องการทำงานเพิ่มขึ้น	รวม Total	กลุ่มอายุ Age Group							HOURS WORKED, AND AVAILABILITY FOR ADDITIONAL WORK	
		15-19	20-24	25-29	30-34	35-39	40-49	50-59		>= 60
ยอดรวม	6,209.0	146.8	482.9	548.6	537.4	584.1	1,422.1	1,556.5	930.6	TOTAL
มี	100.1	1.5	7.5	6.3	8.3	7.1	28.1	27.1	14.3	Available
ไม่มี	6,108.9	145.4	475.4	542.3	529.2	577.0	1,394.0	1,529.3	916.4	Not available
มีงานประจำแต่ไม่ได้ทำงาน	116.5	0.9	3.4	5.5	10.9	7.7	25.9	34.4	27.8	With job not work
มี	9.9	-	0.2	0.2	0.1	-	2.4	3.6	3.5	Available
ไม่มี	106.6	0.9	3.2	5.3	10.8	7.7	23.5	30.8	24.3	Not available
1-9 ชั่วโมง	24.0	1.6	2.6	1.5	2.0	1.8	6.7	4.1	3.7	1-9 hours
มี	3.6	0.1	-	-	-	0.6	1.2	1.4	0.4	Available
ไม่มี	20.3	1.5	2.6	1.5	2.0	1.2	5.5	2.7	3.3	Not available
10-19 ชั่วโมง	149.1	7.3	13.9	6.7	8.9	10.1	25.0	43.9	33.4	10-19 hours
มี	10.9	0.6	0.2	0.8	0.3	1.3	2.3	4.0	1.6	Available
ไม่มี	138.2	6.7	13.7	5.9	8.6	8.8	22.7	39.9	31.9	Not available
20-29 ชั่วโมง	489.4	21.6	30.3	24.1	23.2	37.0	93.7	132.4	127.2	20-29 hours
มี	26.7	0.3	4.2	0.6	1.5	1.1	7.0	4.8	7.2	Available
ไม่มี	462.7	21.4	26.1	23.5	21.7	35.9	86.8	127.6	120.0	Not available
30-34 ชั่วโมง	420.8	16.0	29.8	26.5	34.3	27.9	87.3	112.2	87.0	30-34 hours
มี	19.4	0.6	-	1.3	4.9	2.4	3.8	6.3	0.1	Available
ไม่มี	401.4	15.4	29.8	25.2	29.4	25.5	83.5	105.9	86.8	Not available
35-39 ชั่วโมง	789.3	7.8	48.1	71.4	69.1	83.5	185.1	222.1	102.2	35-39 hours
มี	10.6	-	1.7	0.2	1.2	0.4	3.3	2.9	0.9	Available
ไม่มี	778.7	7.8	46.4	71.2	67.9	83.0	181.8	219.2	101.3	Not available
40-49 ชั่วโมง	2,809.4	73.2	245.5	303.9	266.8	277.3	647.2	651.5	344.0	40-49 hours
มี	16.4	-	0.3	2.8	0.4	1.0	7.4	4.0	0.5	Available
ไม่มี	2,793.0	73.2	245.2	301.1	266.4	276.3	639.7	647.5	343.5	Not available
50 ชั่วโมงขึ้นไป	1,410.6	18.4	109.4	109.1	122.4	138.8	351.2	355.9	205.3	50 hours and over
มี	2.7	-	0.9	0.5	-	0.3	0.7	0.1	0.1	Available
ไม่มี	1,407.9	18.4	108.5	108.7	122.4	138.6	350.5	355.7	205.2	Not available

ตารางที่ 12 จำนวนผู้มีงานทำ จำแนกตามกลุ่มอายุ จำนวนชั่วโมงทำงานต่อสัปดาห์ การมีเวลาเหลือพอและต้องการทำงานเพิ่มขึ้น และเพศ ภาคเหนือ
TABLE 12 EMPLOYED PERSONS BY AGE GROUP, HOURS WORKED PER WEEK, AVAILABILITY FOR ADDITIONAL WORK AND SEX, NORTHERN REGION

ไตรมาสที่ 2/2560 : Quarter 2/2017

หน่วยเป็นพัน : In Thousands

จำนวนชั่วโมงทำงาน เพศ และ การมีเวลาเหลือพอ และต้องการทำงานเพิ่มขึ้น	รวม Total	กลุ่มอายุ Age Group								HOURS WORKED, SEX AND AVAILABILITY FOR ADDITIONAL WORK
		15-19	20-24	25-29	30-34	35-39	40-49	50-59	>= 60	
ชาย	3,402.8	99.4	286.8	303.7	293.3	309.4	730.0	826.0	554.3	MALE
มี	63.4	1.2	6.1	4.7	4.4	5.8	16.2	15.2	9.7	Available
ไม่มี	3,339.5	98.2	280.7	299.0	288.9	303.5	713.8	810.7	544.6	Not available
มีงานประจำแต่ไม่ได้ทำงาน	68.2	0.7	1.3	0.9	5.2	3.2	13.3	19.7	24.0	With job not work
มี	7.6	-	0.2	0.2	-	-	1.4	2.9	3.0	Available
ไม่มี	60.7	0.7	1.1	0.7	5.2	3.2	12.0	16.9	21.0	Not available
1-9 ชั่วโมง	11.9	0.4	1.8	1.5	0.6	1.5	2.4	1.8	2.0	1-9 hours
มี	1.6	0.1	-	-	-	0.6	0.5	0.5	-	Available
ไม่มี	10.3	0.3	1.8	1.5	0.6	1.0	1.9	1.3	2.0	Not available
10-19 ชั่วโมง	64.3	4.6	4.2	4.1	5.3	3.5	8.3	18.0	16.3	10-19 hours
มี	6.9	0.3	0.2	0.8	0.3	0.7	0.9	2.5	1.2	Available
ไม่มี	57.5	4.3	4.0	3.3	5.0	2.8	7.4	15.5	15.1	Not available
20-29 ชั่วโมง	241.1	13.7	16.6	13.2	10.2	16.4	39.2	60.4	71.3	20-29 hours
มี	17.3	0.3	2.8	0.6	0.7	1.1	5.0	2.4	4.5	Available
ไม่มี	223.8	13.5	13.9	12.6	9.5	15.3	34.3	58.0	66.7	Not available
30-34 ชั่วโมง	227.2	11.4	17.9	14.2	16.8	19.8	43.1	56.5	47.6	30-34 hours
มี	11.4	0.6	-	0.8	2.4	2.1	2.2	3.3	0.1	Available
ไม่มี	215.8	10.8	17.9	13.4	14.4	17.7	40.9	53.2	47.5	Not available
35-39 ชั่วโมง	413.8	5.9	24.4	30.7	29.2	39.4	101.5	120.7	62.0	35-39 hours
มี	5.8	-	1.7	0.2	0.8	0.4	1.4	0.8	0.5	Available
ไม่มี	408.1	5.9	22.7	30.5	28.5	38.9	100.1	119.9	61.5	Not available
40-49 ชั่วโมง	1,591.2	49.2	153.9	172.4	156.6	150.7	343.8	356.8	207.7	40-49 hours
มี	10.5	-	0.3	1.9	0.2	0.8	4.2	2.8	0.3	Available
ไม่มี	1,580.8	49.2	153.6	170.5	156.4	149.9	339.6	354.1	207.5	Not available
50 ชั่วโมงขึ้นไป	785.1	13.4	66.6	66.9	69.5	74.8	178.3	192.0	123.5	50 hours and over
มี	2.4	-	0.9	0.5	-	0.1	0.7	0.1	0.1	Available
ไม่มี	782.6	13.4	65.7	66.4	69.5	74.7	177.7	191.9	123.4	Not available
หญิง	2,806.2	47.5	196.1	244.9	244.1	274.7	692.1	730.5	376.3	FEMALE
มี	36.8	0.2	1.5	1.5	3.9	1.2	11.9	11.9	4.6	Available
ไม่มี	2,769.4	47.2	194.6	243.4	240.2	273.5	680.2	718.6	371.7	Not available
มีงานประจำแต่ไม่ได้ทำงาน	48.3	0.2	2.1	4.6	5.7	4.6	12.6	14.7	3.8	With job not work
มี	2.4	-	-	-	0.1	-	1.1	0.7	0.5	Available
ไม่มี	45.9	0.2	2.1	4.6	5.6	4.6	11.6	13.9	3.4	Not available
1-9 ชั่วโมง	12.1	1.3	0.8	-	1.5	0.2	4.3	2.3	1.7	1-9 hours
มี	2.0	-	-	-	-	-	0.7	0.9	0.4	Available
ไม่มี	10.1	1.3	0.8	-	1.5	0.2	3.6	1.4	1.4	Not available
10-19 ชั่วโมง	84.8	2.7	9.7	2.6	3.6	6.6	16.7	25.9	17.1	10-19 hours
มี	4.1	0.2	-	-	-	0.6	1.4	1.4	0.4	Available
ไม่มี	80.8	2.4	9.7	2.6	3.6	6.0	15.3	24.4	16.8	Not available
20-29 ชั่วโมง	248.3	7.9	13.6	10.9	12.9	20.5	54.5	72.0	55.9	20-29 hours
มี	9.3	-	1.5	-	0.8	-	2.0	2.4	2.7	Available
ไม่มี	238.9	7.9	12.2	10.9	12.2	20.5	52.5	69.6	53.2	Not available
30-34 ชั่วโมง	193.6	4.6	11.9	12.4	17.5	8.2	44.2	55.7	39.3	30-34 hours
มี	8.0	-	-	0.5	2.5	0.3	1.6	3.0	-	Available
ไม่มี	185.6	4.6	11.9	11.8	15.0	7.8	42.6	52.7	39.3	Not available
35-39 ชั่วโมง	375.5	1.9	23.7	40.7	39.8	44.1	83.6	101.4	40.2	35-39 hours
มี	4.8	-	-	-	0.4	-	1.9	2.1	0.4	Available
ไม่มี	370.7	1.9	23.7	40.7	39.5	44.1	81.7	99.3	39.8	Not available
40-49 ชั่วโมง	1,218.2	24.0	91.6	131.5	110.2	126.6	303.4	294.7	136.3	40-49 hours
มี	6.0	-	-	1.0	0.2	0.1	3.2	1.3	0.2	Available
ไม่มี	1,212.2	24.0	91.6	130.5	110.1	126.5	300.1	293.4	136.1	Not available
50 ชั่วโมงขึ้นไป	625.5	5.0	42.8	42.3	52.9	64.0	172.9	163.9	81.8	50 hours and over
มี	0.2	-	-	-	-	0.2	0.1	-	-	Available
ไม่มี	625.3	5.0	42.8	42.3	52.9	63.8	172.8	163.9	81.8	Not available

ตารางที่ 12 จำนวนผู้มีงานทำ จำนวนชั่วโมงทำงานต่อสัปดาห์ การมีเวลาเหลือพอและต้องการทำงานเพิ่มขึ้น เพศ และเขตการปกครอง ภาคเหนือ (ต่อ)

TABLE 12 EMPLOYED PERSONS BY AGE GROUP, HOURS WORKED PER WEEK, AVAILABILITY FOR ADDITIONAL WORK, SEX AND AREA, NORTHERN REGION (Contd.)

ไตรมาสที่ 2/2560 : Quarter 2/2017

ในเขตเทศบาล MUNICIPAL AREA

หน่วยเป็นพัน : In Thousands

จำนวนชั่วโมงทำงาน เพศ และ การมีเวลาเหลือพอ และต้องการทำงานเพิ่มขึ้น	รวม								HOURS WORKED, SEX AND AVAILABILITY FOR ADDITIONAL WORK
	15-19	20-24	25-29	30-34	35-39	40-49	50-59	>= 60	
ยอดรวม(ชาย)	25.4	85.5	107.1	100.6	104.6	246.8	282.5	173.3	TOTAL(MALE)
มี	1.2	1.3	0.5	0.5	2.2	2.9	2.4	1.1	Available
ไม่มี	24.2	84.2	106.7	100.1	102.4	243.9	280.2	172.3	Not available
มีงานประจำแต่ไม่ได้ทำงาน	-	0.4	0.2	0.5	1.3	2.2	3.7	4.6	With job not work
มี	-	0.2	0.2	-	-	0.8	0.7	0.1	Available
ไม่มี	-	0.2	0.1	0.5	1.3	1.4	3.0	4.5	Not available
1-9 ชั่วโมง	0.4	-	-	-	1.1	0.2	0.7	0.3	1-9 hours
มี	0.1	-	-	-	0.1	-	0.1	-	Available
ไม่มี	0.3	-	-	-	1.0	0.2	0.6	0.3	Not available
10-19 ชั่วโมง	1.3	1.0	1.0	1.4	1.1	1.7	4.0	6.5	10-19 hours
มี	0.3	0.2	0.1	0.3	0.2	0.2	0.1	-	Available
ไม่มี	1.0	0.9	0.9	1.2	0.9	1.5	3.8	6.5	Not available
20-29 ชั่วโมง	1.5	4.3	3.5	3.7	4.1	9.6	15.3	19.1	20-29 hours
มี	0.3	0.4	-	-	0.4	0.6	0.5	0.3	Available
ไม่มี	1.2	3.8	3.5	3.7	3.7	9.0	14.9	18.8	Not available
30-34 ชั่วโมง	2.5	4.0	2.4	3.7	4.1	9.0	15.0	12.5	30-34 hours
มี	0.6	-	-	-	0.4	0.2	0.5	0.1	Available
ไม่มี	1.9	4.0	2.4	3.7	3.6	8.8	14.5	12.3	Not available
35-39 ชั่วโมง	1.1	5.8	11.1	11.4	14.5	36.4	43.9	19.3	35-39 hours
มี	-	0.2	0.2	-	0.4	0.5	0.1	0.2	Available
ไม่มี	1.1	5.6	11.0	11.4	14.1	35.9	43.8	19.1	Not available
40-49 ชั่วโมง	17.1	49.4	65.3	56.2	55.3	125.5	131.0	64.7	40-49 hours
มี	-	0.3	-	0.2	0.5	0.5	0.2	0.3	Available
ไม่มี	17.1	49.0	65.3	56.0	54.8	125.0	130.8	64.5	Not available
50 ชั่วโมงขึ้นไป	1.6	20.8	23.5	23.6	23.1	62.1	69.0	46.4	50 hours and over
มี	-	-	0.1	-	0.1	-	0.1	0.1	Available
ไม่มี	1.6	20.8	23.4	23.6	23.0	62.1	68.9	46.3	Not available

ตารางที่ 12 จำนวนผู้จ้างทำ จำนวนชั่วโมงทำงานต่อสัปดาห์ การมีเวลาเหลือพอและต้องการทำงานเพิ่มขึ้น เพศ และเขตการปกครอง ภาคเหนือ (ต่อ)

TABLE 12 EMPLOYED PERSONS BY AGE GROUP, HOURS WORKED PER WEEK, AVAILABILITY FOR ADDITIONAL WORK, SEX AND AREA, NORTHERN REGION (Contd.)

ไตรมาสที่ 2/2560 : Quarter 2/2017	จำนวนชั่วโมงทำงาน เพศ และ การมีเวลาเหลือพอ และต้องการทำงานเพิ่มขึ้น	ในเขตเทศบาล MUNICIPAL AREA										รวม	HOURS WORKED, SEX AND AVAILABILITY FOR ADDITIONAL WORK	
		15-19	20-24	25-29	30-34	35-39	40-49	50-59	>= 60	TOTAL(FEMALE)				
	ยอดรวม(หญิง)	23.0	77.2	94.2	92.2	101.7	249.1	271.0	133.0					
	มี	0.2	-	0.4	1.4	0.4	3.3	2.8	0.7					Available
	ไม่มี	22.8	77.2	93.8	90.8	101.4	245.8	268.2	132.3					Not available
	มีงานประจำแต่ไม่ได้ทำงาน	0.2	1.1	0.5	1.3	1.4	2.7	5.3	0.9					With job not work
	มี	-	-	-	0.1	-	0.5	0.1	0.3					Available
	ไม่มี	0.2	1.1	0.5	1.2	1.4	2.2	5.2	0.5					Not available
	1-9 ชั่วโมง	1.0	-	-	0.8	0.2	0.9	1.0	0.4					1-9 hours
	มี	-	-	-	-	-	0.3	-	-					Available
	ไม่มี	1.0	-	-	0.8	0.2	0.6	1.0	0.4					Not available
	10-19 ชั่วโมง	0.9	1.4	0.5	0.9	1.2	5.1	7.8	6.2					10-19 hours
	มี	0.2	-	-	-	0.1	0.2	0.6	0.4					Available
	ไม่มี	0.6	1.4	0.5	0.9	1.2	4.9	7.2	5.8					Not available
	20-29 ชั่วโมง	2.6	2.2	4.9	4.8	3.6	13.3	19.8	13.5					20-29 hours
	มี	-	-	-	0.3	-	0.8	0.5	-					Available
	ไม่มี	2.6	2.2	4.9	4.5	3.6	12.5	19.3	13.5					Not available
	30-34 ชั่วโมง	3.2	3.0	3.1	3.9	1.5	10.3	18.5	13.3					30-34 hours
	มี	-	-	0.2	0.6	-	0.9	1.0	-					Available
	ไม่มี	3.2	3.0	2.9	3.2	1.5	9.5	17.6	13.3					Not available
	35-39 ชั่วโมง	0.6	8.0	13.8	16.4	18.3	32.9	43.1	15.4					35-39 hours
	มี	-	-	-	0.3	-	0.3	0.4	-					Available
	ไม่มี	0.6	8.0	13.8	16.2	18.3	32.5	42.7	15.4					Not available
	40-49 ชั่วโมง	12.6	36.1	53.6	44.7	50.5	117.8	107.2	46.4					40-49 hours
	มี	-	-	0.2	0.2	0.1	0.2	0.2	-					Available
	ไม่มี	12.6	36.1	53.4	44.6	50.4	117.5	107.0	46.4					Not available
	50 ชั่วโมงขึ้นไป	1.9	25.4	17.8	19.5	24.9	66.2	68.3	37.0					50 hours and over
	มี	-	-	-	-	0.2	0.1	-	-					Available
	ไม่มี	1.9	25.4	17.8	19.5	24.7	66.1	68.3	37.0					Not available

หน่วยเป็นพัน : In Thousands

ตารางที่ 12 จำนวนผู้จ้างทำ จำนวนชั่วโมงทำงานต่อสัปดาห์ การมีเวลาเหลือพอและต้องการทำงานเพิ่มขึ้น เพศ และเขตการปกครอง ภาคเหนือ (ต่อ)

TABLE 12 EMPLOYED PERSONS BY AGE GROUP, HOURS WORKED PER WEEK, AVAILABILITY FOR ADDITIONAL WORK, SEX AND AREA, NORTHERN REGION (Contd.)

ไตรมาสที่ 2/2560 : Quarter 2/2017

นอกเขตเทศบาล NON-MUNICIPAL AREA

หน่วยเป็นพัน : In Thousands

จำนวนชั่วโมงทำงาน เพศ และ การมีเวลาเหลือพอ และต้องการทำงานเพิ่มขึ้น	กลุ่มอายุ Age Group										รวม	HOURS WORKED, SEX AND AVAILABILITY FOR ADDITIONAL WORK
	15-19	20-24	25-29	30-34	35-39	40-49	50-59	>= 60	TOTAL(MALE)			
ยอดรวม(ชาย)	74.0	201.3	196.6	192.8	204.8	483.2	543.5	381.0			381.0	Available
มี	-	4.7	4.3	3.9	3.7	13.3	12.9	8.6			8.6	Not available
ไม่มี	74.0	196.5	192.3	188.9	201.1	469.9	530.6	372.3			372.3	With job not work
มีงานประจำงานไม่ได้ทำงาน	0.7	0.9	0.6	4.7	1.9	11.1	16.1	19.4			19.4	Available
มี	-	-	-	-	-	0.5	2.2	2.9			2.9	Not available
ไม่มี	0.7	0.9	0.6	4.7	1.9	10.6	13.9	16.5			16.5	1-9 hours
1-9 ชั่วโมง	-	1.8	1.5	0.6	0.4	2.2	1.1	1.7			1.7	Available
มี	-	-	-	-	0.4	0.5	0.4	-			-	Not available
ไม่มี	7.9	1.8	1.5	0.6	-	1.7	0.7	1.7			1.7	10-19 hours
10-19 ชั่วโมง	3.3	3.2	3.0	3.8	2.4	6.6	14.1	9.8			9.8	Available
มี	-	-	0.7	-	0.5	0.7	2.4	1.2			1.2	Not available
ไม่มี	3.3	3.2	2.4	3.8	1.9	5.9	11.7	8.6			8.6	20-29 hours
20-29 ชั่วโมง	12.3	12.4	9.7	6.6	12.3	29.6	45.1	52.2			52.2	Available
มี	-	2.3	0.6	0.7	0.7	4.3	1.9	4.3			4.3	Not available
ไม่มี	12.3	10.1	9.1	5.8	11.6	25.3	43.1	47.9			47.9	30-34 hours
30-34 ชั่วโมง	8.9	14.0	11.7	13.1	15.7	34.1	41.5	35.2			35.2	Available
มี	-	-	0.8	2.4	1.7	1.9	2.8	-			-	Not available
ไม่มี	8.9	14.0	11.0	10.7	14.0	32.1	38.8	35.2			35.2	35-39 hours
35-39 ชั่วโมง	4.8	18.7	19.5	17.8	24.9	65.2	76.8	42.7			42.7	Available
มี	4.2	1.5	-	0.8	-	1.0	0.7	0.3			0.3	Not available
ไม่มี	266.2	17.1	19.5	17.1	24.9	64.2	76.1	42.4			42.4	40-49 hours
40-49 ชั่วโมง	1,026.6	104.6	107.1	100.4	95.4	218.3	225.9	143.0			143.0	Available
มี	8.4	-	1.9	-	0.3	3.7	2.5	-			-	Not available
ไม่มี	1,018.2	104.6	105.2	100.4	95.1	214.6	223.3	143.0			143.0	50 hours and over
50 ชั่วโมงขึ้นไป	515.0	45.8	43.4	45.9	51.8	116.2	123.0	77.1			77.1	Available
มี	2.0	0.9	0.4	-	-	0.7	-	-			-	Not available
ไม่มี	513.0	44.9	43.0	45.9	51.8	115.5	123.0	77.1			77.1	Not available

ตารางที่ 12 จำนวนผู้จ้างทำ จำนวนชั่วโมงทำงานต่อสัปดาห์ การมีเวลาเหลือพอและต้องการทำงานเพิ่มขึ้น เพศ และเขตการปกครอง ภาคเหนือ (ต่อ)
 TABLE 12 EMPLOYED PERSONS BY AGE GROUP, HOURS WORKED PER WEEK, AVAILABILITY FOR ADDITIONAL WORK, SEX AND AREA, NORTHERN REGION (Contd.)

ไตรมาสที่ 2/2560 : Quarter 2/2017	จำนวนชั่วโมงทำงาน เพศ และ การมีเวลาเหลือพอ และต้องการทำงานเพิ่มขึ้น	นอกเขตเทศบาล NON-MUNICIPAL AREA							รวม	กลุ่มอายุ Age Group				HOURS WORKED, SEX AND AVAILABILITY FOR ADDITIONAL WORK
		25-29	30-34	35-39	40-49	50-59	>= 60	25-29		30-34	35-39	40-49	50-59	
	ยอดรวม(หญิง)	1,764.7	150.8	151.8	173.0	443.1	459.5	243.3	TOTAL(FEMALE)					
	มี	27.6	1.1	2.4	0.9	8.7	9.1	3.9	Available					
	ไม่มี	1,737.2	149.6	149.4	172.2	434.4	450.4	239.4	Not available					
	มีงานประจำแต่ไม่ได้ทำงาน	34.9	4.1	4.4	3.1	9.9	9.4	3.0	With job not work					
	มี	1.3	-	-	-	0.5	0.6	0.1	Available					
	ไม่มี	33.6	4.1	4.4	3.1	9.4	8.8	2.8	Not available					
	1-9 ชั่วโมง	7.8	0.3	0.7	-	3.5	1.3	1.4	1-9 hours					
	มี	1.7	-	-	-	0.4	0.9	0.4	Available					
	ไม่มี	6.0	0.3	0.7	-	3.0	0.3	1.0	Not available					
	10-19 ชั่วโมง	60.9	2.1	2.7	5.4	11.6	18.1	11.0	10-19 hours					
	มี	2.6	-	-	0.5	1.2	0.8	-	Available					
	ไม่มี	58.3	2.1	2.7	4.9	10.4	17.3	11.0	Not available					
	20-29 ชั่วโมง	183.5	5.9	8.2	16.9	41.2	52.2	42.4	20-29 hours					
	มี	7.7	-	0.5	-	1.2	1.9	2.7	Available					
	ไม่มี	175.8	5.9	7.7	16.9	40.0	50.4	39.7	Not available					
	30-34 ชั่วโมง	136.8	9.3	13.6	6.6	33.9	37.2	26.0	30-34 hours					
	มี	5.3	0.3	1.8	0.3	0.8	2.1	-	Available					
	ไม่มี	131.5	9.0	11.7	6.3	33.1	35.1	26.0	Not available					
	35-39 ชั่วโมง	227.0	27.0	23.4	25.8	50.7	58.3	24.8	35-39 hours					
	มี	3.8	-	0.1	-	1.6	1.7	0.4	Available					
	ไม่มี	223.2	27.0	23.3	25.8	49.2	56.6	24.4	Not available					
	40-49 ชั่วโมง	749.3	77.9	65.5	76.1	185.6	187.5	89.9	40-49 hours					
	มี	5.1	0.8	-	-	3.0	1.1	0.2	Available					
	ไม่มี	744.2	77.1	65.5	76.1	182.6	186.4	89.7	Not available					
	50 ชั่วโมงขึ้นไป	364.6	24.5	33.4	39.1	106.7	95.5	44.8	50 hours and over					
	มี	-	-	-	-	-	-	-	Available					
	ไม่มี	364.6	24.5	33.4	39.1	106.7	95.5	44.8	Not available					

หน่วยเป็นพัน : In Thousands

ตารางที่ 13 จำนวนผู้ว่างงาน ที่ทำงานทำ จำนวนตามระยะเวลาที่ทำงานทำ ระดับการศึกษาที่สำเร็จ ภาคเหนือ

TABLE 13 UNEMPLOYED PERSONS, SEEKING JOB BY DURATION OF SEEKING JOB, LEVEL OF EDUCATIONAL ATTAINMENT, NORTHERN REGION

ไตรมาสที่ 2/2560 : Quarter 2/2017

หน่วยเป็น千人 : Person

ระดับการศึกษาที่สำเร็จ	รวม						ระยะเวลาที่ทำงานทำ				Duration of seeking job		LEVEL OF EDUCATIONAL ATTAINMENT
	Total	< 1 เดือน	1 - 2.9 เดือน	3 - 5.9 เดือน	6 - 8.9 เดือน	9 - 11.9 เดือน	>=12 เดือน	ไม่ทราบ	Months	Months	Months	Months	
ยอดรวม	15,717	8,559	4,028	2,520	575	-	35	-	-	-	-	-	TOTAL
ไม่มีการศึกษา	180	180	-	-	-	-	-	-	-	-	-	-	No education
ต่ำกว่าประถมศึกษา	1,347	1,347	-	-	-	-	-	-	-	-	-	-	Less than Elementary
ประถมศึกษา	2,732	2,185	-	547	-	-	-	-	-	-	-	-	Elementary
มัธยมศึกษาตอนต้น	4,685	1,680	1,186	1,818	-	-	-	-	-	-	-	-	Lower Secondary
มัธยมศึกษาตอนปลาย	895	686	209	-	-	-	-	-	-	-	-	-	Upper Secondary Level
สายสามัญ	456	247	209	-	-	-	-	-	-	-	-	-	General/Academic
สายอาชีพศึกษา	439	439	-	-	-	-	-	-	-	-	-	-	Vocational
สายวิชาการศึกษา	-	-	-	-	-	-	-	-	-	-	-	-	Teacher Training
อุดมศึกษา	5,878	2,481	2,632	155	575	-	35	-	-	-	-	-	Higher Level
สายวิชาการ	3,302	1,831	1,205	100	165	-	-	-	-	-	-	-	Academic
สายวิชาชีพ	1,578	142	1,027	-	410	-	-	-	-	-	-	-	Higher Technical Education
สายวิชาการศึกษา	998	508	400	54	-	-	35	-	-	-	-	-	Teacher Training
อื่นๆ ^{1/}	-	-	-	-	-	-	-	-	-	-	-	-	Others ^{1/}
ไม่ทราบ	-	-	-	-	-	-	-	-	-	-	-	-	Unknown

^{1/} รวมอาชีพระยะสั้น ^{1/} Including Short Course Vocational

ตารางที่ 13 จำนวนผู้ว่างงาน ที่หางานทำ จำแนกตามระยะเวลาที่หางานทำ ระดับการศึกษาที่สำเร็จ และเพศ ภาคเหนือ

TABLE 13 UNEMPLOYED PERSONS, SEEKING JOB BY DURATION OF SEEKING JOB, LEVEL OF EDUCATIONAL ATTAINMENT AND SEX, NORTHERN REGION

ไตรมาสที่ 2/2560 : Quarter 2/2017

หน่วยเป็นคน : Person

ระดับการศึกษาที่สำเร็จ	รวม	ระยะเวลาที่หางานทำ					LEVEL OF EDUCATIONAL ATTAINMENT	
		< 1 เดือน	1 - 2.9 เดือน	3 - 5.9 เดือน	6 - 8.9 เดือน	9 - 11.9 เดือน		>=12 เดือน
Total	Total	Month	Months	Months	Months	Months	Months	Unknown
ชาย	7,292	4,196	2,624	437	-	35	-	MALE
ไม่มีการศึกษา	180	180	-	-	-	-	-	No education
ต่ำกว่าประถมศึกษา	1,347	1,347	-	-	-	-	-	Less than Elementary
ประถมศึกษา	439	439	-	-	-	-	-	Elementary
มัธยมศึกษาตอนต้น	3,109	1,485	1,186	437	-	-	-	Lower Secondary
มัธยมศึกษาตอนปลาย	812	603	209	-	-	-	-	Upper Secondary Level
สายสามัญ	373	163	209	-	-	-	-	General/Academic
สายอาชีพศึกษา	439	439	-	-	-	-	-	Vocational
สายวิชาการศึกษา	-	-	-	-	-	-	-	Teacher Training
อุดมศึกษา	1,405	142	1,228	-	-	35	-	Higher Level
สาขาวิชาการ	201	-	201	-	-	-	-	Academic
สาขาวิชาชีพ	1,168	142	1,027	-	-	-	-	Higher Technical Education
สาขาวิชาการศึกษา	35	-	-	-	-	-	-	Teacher Training
อื่นๆ 1/	-	-	-	-	-	-	-	Others 1/
ไม่ทราบ	-	-	-	-	-	-	-	Unknown
หญิง	8,425	4,363	1,404	2,083	575	-	-	FEMALE
ไม่มีการศึกษา	-	-	-	-	-	-	-	No education
ต่ำกว่าประถมศึกษา	-	-	-	-	-	-	-	Less than Elementary
ประถมศึกษา	2,293	1,746	-	547	-	-	-	Elementary
มัธยมศึกษาตอนต้น	1,576	195	-	1,381	-	-	-	Lower Secondary
มัธยมศึกษาตอนปลาย	83	83	-	-	-	-	-	Upper Secondary Level
สายสามัญ	83	83	-	-	-	-	-	General/Academic
สายอาชีพศึกษา	-	-	-	-	-	-	-	Vocational
สาขาวิชาการศึกษา	-	-	-	-	-	-	-	Teacher Training
อุดมศึกษา	4,473	2,340	1,404	155	575	-	-	Higher Level
สาขาวิชาการ	3,100	1,831	1,004	100	165	-	-	Academic
สาขาวิชาชีพ	410	-	-	-	410	-	-	Higher Technical Education
สาขาวิชาการศึกษา	963	508	400	54	-	-	-	Teacher Training
อื่นๆ 1/	-	-	-	-	-	-	-	Others 1/
ไม่ทราบ	-	-	-	-	-	-	-	Unknown

1/ รวมอาชีพระยะสั้น 1/ Including Short Course Vocational

ตารางที่ 13 จำนวนผู้ว่างงาน ที่ทำงานทำ จำแนกตามระยะเวลาที่ทำงานทำ ระดับการศึกษาที่สำเร็จ เพศ และเขตการปกครอง ภาคเหนือ (ต่อ)

TABLE 13 UNEMPLOYED PERSONS, SEEKING JOB BY DURATION OF SEEKING JOB, LEVEL OF EDUCATIONAL ATTAINMENT, SEX AND AREA, NORTHERN REGION (Contd.)

ไตรมาสที่ 2/2560 : Quarter 2/2017

ในเขตเทศบาล MUNICIPAL AREA

ระดับการศึกษาที่สำเร็จ	ระยะเวลาที่ทำงานทำ Duration of seeking job							LEVEL OF EDUCATIONAL ATTAINMENT
	< 1 เดือน	1 - 2.9 เดือน	3 - 5.9 เดือน	6 - 8.9 เดือน	9 - 11.9 เดือน	>=12 เดือน	ไม่ทราบ	
Total	Month	Months	Months	Months	Months	Months	Unknown	
ยอดรวม	4,302	1,838	592	165	-	35	-	TOTAL
ชาย	1,884	1,437	437	-	-	35	-	MALE
ไม่มีการศึกษา	180	-	-	-	-	-	-	No education
ต่ำกว่าประถมศึกษา	89	-	-	-	-	-	-	Less than Elementary
ประถมศึกษา	439	-	-	-	-	-	-	Elementary
มัธยมศึกษาตอนต้น	1,010	-	437	-	-	-	-	Lower Secondary
มัธยมศึกษาตอนปลาย	812	209	-	-	-	-	-	Upper Secondary Level
สายสามัญ	373	209	-	-	-	-	-	General/Academic
สายอาชีพศึกษา	439	-	-	-	-	-	-	Vocational
สาขาวิชาการศึกษา	-	-	-	-	-	-	-	Teacher Training
อุดมศึกษา	1,263	1,228	-	-	-	35	-	Higher Level
สาขาวิชาการ	201	201	-	-	-	-	-	Academic
สาขาวิชาชีพ	1,027	1,027	-	-	-	-	-	Higher Technical Education
สาขาวิชาการศึกษา	35	-	-	-	-	35	-	Teacher Training
อื่นๆ 1/	-	-	-	-	-	-	-	Others 1/
ไม่ทราบ	-	-	-	-	-	-	-	Unknown
หญิง	2,418	400	155	165	-	-	-	FEMALE
ไม่มีการศึกษา	-	-	-	-	-	-	-	No education
ต่ำกว่าประถมศึกษา	-	-	-	-	-	-	-	Less than Elementary
ประถมศึกษา	1,050	-	-	-	-	-	-	Elementary
มัธยมศึกษาตอนต้น	195	-	-	-	-	-	-	Lower Secondary
มัธยมศึกษาตอนปลาย	83	-	-	-	-	-	-	Upper Secondary Level
สายสามัญ	83	-	-	-	-	-	-	General/Academic
สายอาชีพศึกษา	-	-	-	-	-	-	-	Vocational
สาขาวิชาการศึกษา	-	-	-	-	-	-	-	Teacher Training
อุดมศึกษา	1,089	400	155	165	-	-	-	Higher Level
สาขาวิชาการ	847	581	100	165	-	-	-	Academic
สาขาวิชาชีพ	-	-	-	-	-	-	-	Higher Technical Education
สาขาวิชาการศึกษา	963	508	54	-	-	-	-	Teacher Training
อื่นๆ 1/	-	-	-	-	-	-	-	Others 1/
ไม่ทราบ	-	-	-	-	-	-	-	Unknown

1/ รวมอาชีพระยะสั้น 1/ Including Short Course Vocational

ตารางที่ 13 จำนวนผู้ว่างงาน ที่ทำงานทำ จำแนกตามระยะเวลาที่ทำงานทำ ระดับการศึกษาที่สำเร็จ เพศ และเขตการปกครอง ภาคเหนือ (ต่อ)

TABLE 13 UNEMPLOYED PERSONS, SEEKING JOB BY DURATION OF SEEKING JOB, LEVEL OF EDUCATIONAL ATTAINMENT, SEX AND AREA, NORTHERN REGION (Contd.)

ไตรมาสที่ 2/2560 : Quarter 2/2017

ระดับการศึกษาที่สำเร็จ	รวม	ระยะเวลาที่ทำงานทำ						LEVEL OF EDUCATIONAL ATTAINMENT
		Duration of seeking job						
		< 1 เดือน	1 - 2.9 เดือน	3 - 5.9 เดือน	6 - 8.9 เดือน	9 - 11.9 เดือน	>=12 เดือน	
Total	Month	Months	Months	Months	Months	Months	Unknown	
ยอดรวม	8,785	4,257	2,190	1,928	410	-	-	TOTAL
ชาย	3,498	2,312	1,186	-	-	-	-	MALE
ไม่มีการศึกษา	-	-	-	-	-	-	-	No education
ต่ำกว่าประถมศึกษา	1,257	1,257	-	-	-	-	-	Less than Elementary
ประถมศึกษา	-	-	-	-	-	-	-	Elementary
มัธยมศึกษาตอนต้น	2,099	913	1,186	-	-	-	-	Lower Secondary
มัธยมศึกษาตอนปลาย	-	-	-	-	-	-	-	Upper Secondary Level
สามชั้น	-	-	-	-	-	-	-	General/Academic
สายอาชีพศึกษา	-	-	-	-	-	-	-	Vocational
สาขาวิชาการศึกษา	-	-	-	-	-	-	-	Teacher Training
อุดมศึกษา	142	142	-	-	-	-	-	Higher Level
สาขาวิชาการ	-	-	-	-	-	-	-	Academic
สาขาวิชาชีพ	142	142	-	-	-	-	-	Higher Technical Education
สาขาวิชาการศึกษา	-	-	-	-	-	-	-	Teacher Training
อื่นๆ 1/	-	-	-	-	-	-	-	Others 1/
ไม่ทราบ	-	-	-	-	-	-	-	Unknown
หญิง	5,287	1,946	1,004	1,928	410	-	-	FEMALE
ไม่มีการศึกษา	-	-	-	-	-	-	-	No education
ต่ำกว่าประถมศึกษา	-	-	-	-	-	-	-	Less than Elementary
ประถมศึกษา	1,242	695	-	547	-	-	-	Elementary
มัธยมศึกษาตอนต้น	1,381	-	-	1,381	-	-	-	Lower Secondary
มัธยมศึกษาตอนปลาย	-	-	-	-	-	-	-	Upper Secondary Level
สามชั้น	-	-	-	-	-	-	-	General/Academic
สายอาชีพศึกษา	-	-	-	-	-	-	-	Vocational
สาขาวิชาการศึกษา	-	-	-	-	-	-	-	Teacher Training
อุดมศึกษา	2,664	1,250	1,004	-	410	-	-	Higher Level
สาขาวิชาการ	2,254	1,250	1,004	-	-	-	-	Academic
สาขาวิชาชีพ	410	-	-	-	410	-	-	Higher Technical Education
สาขาวิชาการศึกษา	-	-	-	-	-	-	-	Teacher Training
อื่นๆ 1/	-	-	-	-	-	-	-	Others 1/
ไม่ทราบ	-	-	-	-	-	-	-	Unknown

1/ รวมอาชีพระยะสั้น 1/ Including Short Course Vocational

ตารางที่ 14 จำนวนผู้ว่างงาน ที่แยกตามก่อน จำนวนคนอาชีพที่ทำงานอุตสาหกรรมที่ครั้งสุดท้าย ภาคเหนือ
 TABLE 14 UNEMPLOYED PERSONS, EVER WORKED BY LAST OCCUPATION, LAST INDUSTRY, NORTHERN REGION

หน่วยนับเป็น : Person

อาชีพที่ครั้งสุดท้าย	อุตสาหกรรมที่ทำงานครั้งสุดท้าย										รวม	LAST OCCUPATION
	เกษตรกรรม การปลูก และการประมง Agriculture	การทำ เหมืองแร่ และการขุดหิน Mining	การผลิต Manu- facturing	ไฟฟ้า ก๊าซ ไอน้ำระบบปรับอากาศ Electricity	ซัพพลายน้ำ และของเสีย Water supply sewage, waste	การก่อสร้าง Construction	การขนส่ง การขนถ่าย การส่งไปรษณีย์ Transport, storage	การขนส่งและ การเก็บรักษา Transportation and storage	ที่พักแรมและ บริการด้านอาหาร Accommodation and food service	ข้อมูลข่าวสาร และการสื่อสาร Information and communication		
ยอดรวม	7,015	288	9,766	-	-	6,321	4,773	388	3,510	-	1,171	TOTAL
1. ผู้จัดการ ข้าราชการท้องถิ่น และผู้ปฏิบัติงานราย วัน	-	-	-	-	-	-	-	-	-	-	-	1. managers, senior officials and Legislators
2. ผู้ประกอบการ อิสระ	-	-	422	-	-	-	-	-	-	-	-	2. Professionals
3. เจ้าหน้าที่เทคนิคและผู้ประกอบอาชีพ ที่เกี่ยวข้องกับด้านต่าง ๆ	-	-	-	-	-	-	-	-	-	-	513	3. Technicians and associate professionals
4. เสมียน	-	-	-	-	-	-	477	-	42	-	658	4. Clerks
5. พนักงานบริการและผู้จำหน่ายสินค้า	-	-	1,186	-	-	-	3,387	-	2,368	-	-	5. Service workers and sell goods
6. ผู้ปฏิบัติงานที่มีชื่อในด้านการเกษตร ที่ไม่ใช่ของป่า	743	-	-	-	-	-	-	-	-	-	-	6. Skilled agricultural forest and fishery workers
7. ช่างฝีมือ และผู้ปฏิบัติงานที่เกี่ยวข้อง	-	-	4,750	-	-	2,513	233	-	-	-	-	7. Craft- and associate professionals
8. ผู้ควบคุมเครื่องจักรโรงงานและผู้เกี่ยวข้อง และผู้ปฏิบัติงานด้านการประกอบ	122	288	2,864	-	-	814	677	-	-	-	-	8. Plant and machine controllers and assemblers
9. ผู้ประกอบอาชีพงานพื้นฐาน	6,150	-	544	-	-	2,994	-	388	1,100	-	-	9. Elementary occupations
10. คนงานซึ่งมิได้จำแนกไว้ในหมวดอื่น	-	-	-	-	-	-	-	-	-	-	-	10. Workers not classifiable by occupation

ตารางที่ 14 จำนวนผู้ว่างงาน ที่เคยทำงานมาก่อน จำแนกตามอาชีพที่ทำงานครั้งสุดท้าย อุตสาหกรรมที่ทำงานครั้งสุดท้าย ภาคเหนือ (ต่อ)
 TABLE 14 UNEMPLOYED PERSONS, EVER WORKED BY LAST OCCUPATION, LAST INDUSTRY, NORTHERN REGION (Contd.)

ไตรมาสที่ 2/2561 : Quarter 2/2017

อาชีพที่ทำงานครั้งสุดท้าย	อุตสาหกรรมที่ทำงานครั้งสุดท้าย (ต่อ) Last Industry (Contd.)										รวม
	กิจกรรม อสังหาริมทรัพย์ Real estate activities	กิจกรรมทางวิชาชีพ วิชาชีพเฉพาะ Professional/scientific technical activities	การบริหารสนับสนุน และสิ่งสนับสนุน Administrative support service activities	การบริหารราชการ ป้องกันประเทศ Public admin- istration, defence	การศึกษา Education	กิจกรรมด้านสุขภาพ งานสังคมสงเคราะห์ Health and social work	ศิลปะ ความบันเทิง และนันทนาการ Art, entertainment	บริการ อื่น ๆ Other service	งานในครัวเรือน Activities of household	กิจกรรมของ องค์กร Extra- territorial	
ยอดรวม	370	311	-	-	-	592	190	449	-	-	TOTAL
1. ผู้จัดการ ข้าราชการระดับอาวุโส และผู้บังคับบัญชา	-	-	-	-	-	-	-	-	-	-	1. managers, senior officials and Legislators
2. ผู้ประกอบวิชาชีพต่าง ๆ	-	-	-	-	-	70	-	-	-	-	2. Professionals
3. เจ้าหน้าที่เทคนิคและผู้ประกอบวิชาชีพ ที่เกี่ยวข้องกันต่าง ๆ	-	-	-	-	-	-	-	-	-	-	3. Technicians and associate professionals
4. เสมียน	-	-	-	74	-	-	-	-	-	-	4. Clerks
5. พนักงานบริการและผู้จำหน่ายสินค้า	-	-	-	-	-	-	-	-	-	-	5. Service workers and sell goods
6. ผู้ปฏิบัติงานที่มีชื่อในด้านเกษตร ป่าไม้ และประมง	-	-	-	-	-	-	-	-	-	-	6. Skilled agricultural forest and fishery workers
7. ช่างฝีมือ และผู้ปฏิบัติงานที่เกี่ยวข้อง	-	-	-	-	-	-	-	-	-	-	7. Craft and associate professionals
8. ผู้ควบคุมเครื่องจักรโรงงานและเครื่องจักร และผู้ปฏิบัติงานด้านการประกอบ	-	-	-	163	-	-	-	-	-	-	8. Plant and machine controllers and assemblers
9. ผู้ประกอบอาชีพงานพื้นฐาน	-	-	370	74	-	-	-	449	-	-	9. Elementary occupations
10. คนงานซึ่งมิได้จำแนกไว้ในหมวดอื่น	-	-	-	-	-	-	-	-	-	-	10. Workers not classifiable by occupation

หน่วยนับคน : Person

ตารางที่ 14 จำนวนผู้ว่างงาน ที่เคยทำงานมาก่อน จำนวนตามอาชีพที่ครั้งสุดท้าย อุตสาหกรรมที่ทำงานครั้งสุดท้าย และเพศ ภาคเหนือ
TABLE 14 UNEMPLOYED PERSONS, EVER WORKED BY LAST OCCUPATION, LAST INDUSTRY AND SEX, NORTHERN REGION

หน่วยนับ: Person

อาชีพที่ครั้งสุดท้าย	รวม		อุตสาหกรรมที่ทำงานครั้งสุดท้าย										กิจการค้าปลีกและค้าส่ง	ข้อมูลสารสนเทศและการสื่อสาร	บริการทางการเงินและประกันภัย	LAST OCCUPATION
	เกษตรกรรมและป่าไม้	อื่นๆ	การเกษตร	เหมืองแร่และหิน	การผลิต	ไฟฟ้า ก๊าซ ไนโตรเจน อากาศ	น้ำประปา	การบำบัดน้ำเสีย	การก่อสร้าง	การขนส่ง	การขนส่ง	การขนส่ง				
	Agriculture	Others	Manufacturing	Electricity	Water supply	Construction	Transport, storage	Information and communication	Accommodation and food service	Retail and Wholesale trade	Information and communication	Financial Intermediation	Other	Male	Female	
1. ผู้จัดการ ข้าราชการอาวุโส และผู้ปฏิบัติงาน	3,235	288	7,252	-	5,843	-	2,660	-	388	846	-	658	MALE	1. managers, senior officials and Legislators		
2. ผู้ประกอบวิชาชีพต่างๆ	-	-	422	-	-	-	-	-	-	-	-	-	FEMALE	2. Professionals		
3. เจ้าหน้าที่เทคนิคและผู้ประกอบวิชาชีพที่เกี่ยวข้องในด้านต่างๆ	-	-	-	-	-	-	-	-	-	-	-	-		3. Technicians and associate professionals		
4. เสมียน	658	-	-	-	-	-	-	-	-	-	-	658		4. Clerks		
5. พนักงานบริการและผู้จำหน่ายสินค้า	3,783	-	1,186	-	-	-	1,751	-	-	846	-	-		5. Service workers and sell goods		
6. ผู้ปฏิบัติงานที่มีชื่อในด้านเกษตร ป่าไม้ และประมง	503	-	-	-	-	-	-	-	-	-	-	-		6. Skilled agricultural forest and fishery workers		
7. ช่างฝีมือ และผู้ปฏิบัติงานที่เกี่ยวข้อง	7,168	-	4,422	-	2,513	-	233	-	-	-	-	-		7. Craft and associate professionals		
8. ผู้ควบคุมเครื่องจักรโรงงานและเครื่องจักร และผู้ปฏิบัติงานด้านการประกอบ	3,294	122	1,041	-	814	-	677	-	-	-	-	-		8. Plant and machine controllers and assemblers		
9. ผู้ประกอบอาชีพงานที่เบา	6,585	2,609	180	-	2,515	-	-	388	-	-	-	-		9. Elementary occupations		
10. คนงานที่ไม่มีสำเนาใบขอต่อขึ้น	-	-	-	-	-	-	-	-	-	-	-	-		10. Workers not classifiable by occupation		
หญิง	3,781	-	2,514	-	478	-	2,113	-	-	2,664	-	513	FEMALE			
1. ผู้จัดการ ข้าราชการอาวุโส และผู้ปฏิบัติงาน	-	-	-	-	-	-	-	-	-	-	-	-		1. managers, senior officials and Legislators		
2. ผู้ประกอบวิชาชีพต่างๆ	-	-	-	-	-	-	-	-	-	-	-	-		2. Professionals		
3. เจ้าหน้าที่เทคนิคและผู้ประกอบวิชาชีพที่เกี่ยวข้องในด้านต่างๆ	513	-	-	-	-	-	-	-	-	-	-	-		3. Technicians and associate professionals		
4. เสมียน	593	-	-	-	-	-	477	-	-	42	-	-		4. Clerks		
5. พนักงานบริการและผู้จำหน่ายสินค้า	3,158	-	-	-	-	-	1,636	-	-	1,522	-	-		5. Service workers and sell goods		
6. ผู้ปฏิบัติงานที่มีชื่อในด้านเกษตร ป่าไม้ และประมง	240	-	-	-	-	-	-	-	-	-	-	-		6. Skilled agricultural forest and fishery workers		
7. ช่างฝีมือ และผู้ปฏิบัติงานที่เกี่ยวข้อง	328	-	328	-	-	-	-	-	-	-	-	-		7. Craft and associate professionals		
8. ผู้ควบคุมเครื่องจักรโรงงานและเครื่องจักร และผู้ปฏิบัติงานด้านการประกอบ	1,822	-	1,822	-	-	-	-	-	-	-	-	-		8. Plant and machine controllers and assemblers		
9. ผู้ประกอบอาชีพงานที่เบา	6,006	3,541	364	-	478	-	-	-	-	1,100	-	-		9. Elementary occupations		
10. คนงานที่ไม่มีสำเนาใบขอต่อขึ้น	-	-	-	-	-	-	-	-	-	-	-	-		10. Workers not classifiable by occupation		

ตารางที่ 14 จำนวนผู้ว่างงาน ที่เคยทำงานก่อน จัดตามอาชีพที่ครั้งสุดท้าย อุตสาหกรรมที่ครั้งสุดท้าย และเพศ ภาคเหนือ (ต่อ)
 TABLE 14 UNEMPLOYED PERSONS, EVER WORKED BY LAST OCCUPATION, LAST INDUSTRY AND SEX , NORTHERN REGION (Contd.)

อาชีพที่ครั้งสุดท้าย	อุตสาหกรรมที่ครั้งสุดท้าย (ต่อ) Last Industry (Contd.)										กิจกรรมของ องค์กร Extra- territorial	งานครัวเรือน ส่วนบุคคล Activities of household	ไม่ทราบ Unknown	LAST OCCUPATION	
	กิจกรรม อสังหาริมทรัพย์ Real estate activities	กิจกรรมทางวิชาชีพ วิทย์และเทคโนโลยี Professional/scientific technical activities	การบริหาร และสนับสนุน Administrative and support service activities	การบริหารราชการ ป้องกันประเทศ Public admin- istration defence	การศึกษา Education	กิจกรรมด้านสุขภาพ งานสังคมสงเคราะห์ Health and social work	ศิลปะ ความบันเทิง และนันทนาการ Art, entertainment	บริการด้านอื่นๆ Other service	190	592					70
ชาย	370	163	370	163	-	-	-	-	-	-	-	-	-	-	MALE
1. ผู้จัดการ ข้าราชการท้องถิ่น และผู้บริหารชุมชน และผู้บริหารชุมชน	-	-	-	-	-	-	-	-	-	-	-	-	-	-	1. managers, senior officials and Legislators
2. ผู้ประกอบวิชาชีพด้านต่างๆ	-	-	-	-	-	-	-	-	-	-	-	-	-	-	2. Professionals
3. เจ้าหน้าที่เทคนิคและผู้ประกอบวิชาชีพ ที่เกี่ยวข้องกับด้านต่างๆ	-	-	-	-	-	-	-	-	-	-	-	-	-	-	3. Technicians and associate professionals
4. เสมียน	-	-	-	-	-	-	-	-	-	-	-	-	-	-	4. Clerks
5. พนักงานบริการและผู้จำหน่ายสินค้า	-	-	-	-	-	-	-	-	-	-	-	-	-	-	5. Service workers and sell goods workers
6. ผู้ปฏิบัติงานที่มีฝีมือในด้านเกษตร ปศุสัตว์ และประมง	-	-	-	-	-	-	-	-	-	-	-	-	-	-	6. Skilled agricultural forest and fishery workers
7. ช่างฝีมือ และผู้ปฏิบัติงานที่เกี่ยวข้อง	-	-	-	-	-	-	-	-	-	-	-	-	-	-	7. Craft and associate professionals
8. ผู้ควบคุมเครื่องจักรโรงงานและเครื่องจักร และผู้ใช้ปฏิบัติงานด้านการประกอบ	-	-	-	-	-	-	-	-	-	-	-	-	-	-	8. Plant and machine controls and assemblers
9. ผู้ประกอบอาชีพงานพื้นฐาน	370	163	370	163	-	-	-	-	-	-	-	-	-	-	9. Elementary occupations
10. คนงานซึ่งมิได้จำแนกไว้ในหมวดอื่น	-	-	-	-	-	-	-	-	-	-	-	-	-	-	10. Workers not classifiable by occupation
หญิง	449	148	449	148	-	-	-	-	-	-	-	-	-	-	FEMALE
1. ผู้จัดการ ข้าราชการท้องถิ่น และผู้บริหารชุมชน	-	-	-	-	-	-	-	-	-	-	-	-	-	-	1. managers, senior officials and Legislators
2. ผู้ประกอบวิชาชีพด้านต่างๆ	-	-	-	-	-	-	-	-	-	-	-	-	-	-	2. Professionals
3. เจ้าหน้าที่เทคนิคและผู้ประกอบวิชาชีพ ที่เกี่ยวข้องกับด้านต่างๆ	-	-	-	-	-	-	-	-	-	-	-	-	-	-	3. Technicians and associate professionals
4. เสมียน	-	-	-	-	-	-	-	-	-	-	-	-	-	-	4. Clerks
5. พนักงานบริการและผู้จำหน่ายสินค้า	-	-	-	-	-	-	-	-	-	-	-	-	-	-	5. Service workers and sell goods workers
6. ผู้ปฏิบัติงานที่มีฝีมือในด้านเกษตร ปศุสัตว์ และประมง	-	-	-	-	-	-	-	-	-	-	-	-	-	-	6. Skilled agricultural forest and fishery workers
7. ช่างฝีมือ และผู้ปฏิบัติงานที่เกี่ยวข้อง	-	-	-	-	-	-	-	-	-	-	-	-	-	-	7. Craft and associate professionals
8. ผู้ควบคุมเครื่องจักรโรงงานและเครื่องจักร และผู้ใช้ปฏิบัติงานด้านการประกอบ	-	-	-	-	-	-	-	-	-	-	-	-	-	-	8. Plant and machine controls and assemblers
9. ผู้ประกอบอาชีพงานพื้นฐาน	449	148	449	148	-	-	-	-	-	-	-	-	-	-	9. Elementary occupations
10. คนงานซึ่งมิได้จำแนกไว้ในหมวดอื่น	-	-	-	-	-	-	-	-	-	-	-	-	-	-	10. Workers not classifiable by occupation

ตารางที่ 14 จำนวนผู้ว่างงานที่ยังทำงานก่อน จำนวนตามอาชีพที่ทำงานสุดท้าย อาชีพกรรมที่ทำงานสุดท้าย NTH และเขตการปกครอง ภาคเหนือ (ต่อ)

TABLE 14 UNEMPLOYED PERSONS, EVER WORKED BY LAST OCCUPATION, LAST INDUSTRY, SEX AND AREA, NORTHERN REGION (Contd.)

อาชีพที่ทำงานสุดท้าย	อุตสาหกรรมที่ทำงานสุดท้าย Last Industry										กิจการบริการและการเงินและการประกันภัย Financial Intermediation	LAST OCCUPATION	
	รวม	เกษตรกรรม การทำเหมืองแร่ และการประมง Agriculture	การขุดเจาะเหมืองแร่และหิน Mining	การผลิต Manufacturing	ไฟฟ้า ก๊าซ ไนโตรเจน ปุ๋ย และปุ๋ยอินทรีย์ Electricity	การส่งน้ำ น้ำดื่ม น้ำแข็ง และของเสีย Water supply sewerage, waste	การก่อสร้าง Construction	การขนส่ง การค้าปลีก การขายปลีก การซ่อมยานยนต์ Transport, storage	การขนส่ง และ สอนที่เก็บสินค้า Transportation and storage	ที่พักแคะ บริการด้านอาหาร Accommodation and food service			ข้อมูลข่าวสาร และการสื่อสาร Information and communication
ยอดรวม	11,679	1,044	-	3,022	-	-	1,350	1,589	388	2,830	-	741	TOTAL
ชาย	7,058	729	-	2,136	-	-	1,263	972	388	345	-	658	MALE
1. ผู้จัดการ ข้าราชการระดับอาวุโส และผู้บังคับบัญชา	-	-	-	-	-	-	-	-	-	-	-	-	1. managers, senior officials and Legislators
2. ผู้ประกอบการอิสระ	70	-	-	-	-	-	-	-	-	-	-	-	2. Professionals
3. เจ้าหน้าที่เทคนิคและผู้ประกอบวิชาชีพที่เกี่ยวข้องกันต่างๆ	-	-	-	-	-	-	-	-	-	-	-	-	3. Technicians and associate professionals
4. เสมียน	658	-	-	-	-	-	-	-	-	-	-	658	4. Clerks
5. พนักงานบริการและผู้จำหน่ายสินค้า	1,140	-	-	-	-	-	-	795	-	345	-	-	5. Service workers and sell goods
6. ผู้ปฏิบัติงานที่มีชื่อในด้านการเกษตร ป่าไม้ และประมง	317	317	-	-	-	-	-	-	-	-	-	-	6. Skilled agricultural forest and fishery workers
7. ช่างฝีมือ และผู้ปฏิบัติงานที่มีชื่ออื่น	2,138	-	-	1,690	-	-	448	-	-	-	-	-	7. Craft and associate professionals
8. ผู้ควบคุมเครื่องจักรโรงงานและเครื่องจักร และผู้ปฏิบัติงานด้านการประกอบ	1,732	122	-	266	-	-	814	177	-	-	-	-	8. Plant and machine controllers and assemblers
9. ผู้ประกอบอาชีพงานพื้นฐาน	1,002	290	-	180	-	-	-	-	388	-	-	-	9. Elementary occupations
10. คนงานซึ่งมิได้ระบุไว้ในหมวดอื่น	-	-	-	-	-	-	-	-	-	-	-	-	10. Workers not classifiable by occupation

ตารางที่ 14 จำนวนผู้ว่างงานที่ยังทำงานก่อน จำนวนตามอาชีพที่ทำงานอยู่ อาชีพกรรมที่ทำงานอยู่ และเขตการปกครอง ภาคเหนือ (ต่อ)

TABLE 14 UNEMPLOYED PERSONS, EVER WORKED BY LAST OCCUPATION, LAST INDUSTRY, SEX AND AREA, NORTHERN REGION (Contd.)

ไตรมาสที่ 2/2561 : Quarter 2/2017

อาชีพที่ทำงานอยู่	อุตสาหกรรมที่ทำงานอยู่ Last Industry										กิจกรรมการเงินและการเงิน Financial Intermediation	ข้อมูลข่าวสารและการสื่อสาร Information and communication	ที่พักแคะ บริการด้านอาหาร Accommodation and food service	การขนส่งและ ยานยนต์ Transportation and storage	การขุดเจาะ การขุดเจาะ Construction	การขนส่ง การขนส่ง Transport, storage	การขนส่งและ ยานยนต์ Transportation and storage	LAST OCCUPATION	
	รวม	เกษตรกรรม การปศุสัตว์ และการประมง Agriculture	การทำ เหมืองแร่ และเหมืองหิน Mining	การผลิต Manufacturing	ไฟฟ้า ก๊าซ ไอน้ำระบบอื่น Electricity	การจัดหาน้ำ บำบัดน้ำเสีย และของเสีย Water supply sewage, waste	การก่อสร้าง Construction	การขนส่ง การขนส่ง Transport, storage	การขนส่งและ ยานยนต์ Transportation and storage	ที่พักแคะ บริการด้านอาหาร Accommodation and food service									ข้อมูลข่าวสาร และการสื่อสาร Information and communication
หญิง	4,622	314	-	886	-	-	87	617	-	2,485	-	83	-	-	-	-	-	-	FEMALE
1. ผู้จัดการ ข้าราชการอาวุโส และผู้ปฏิบัติงาน	-	-	-	-	-	-	-	-	-	-	-	-	-	-	-	-	-	-	1. managers, senior officials and Legislators
2. ผู้ประกอบวิชาชีพชั้นสูง	-	-	-	-	-	-	-	-	-	-	-	-	-	-	-	-	-	-	2. Professionals
3. เจ้าหน้าที่เทคนิคและผู้ประกอบวิชาชีพ ที่เกี่ยวข้องกันต่างๆ	83	-	-	-	-	-	-	-	-	-	-	83	-	-	-	-	-	-	3. Technicians and associate professionals
4. เสมียน	593	-	-	-	-	-	-	477	-	-	-	-	-	-	-	-	-	-	4. Clerks
5. พนักงานบริการและผู้ขายสินค้า	1,662	-	-	-	-	-	-	141	-	-	-	-	-	-	-	-	-	-	5. Service workers and sell goods
6. ผู้ปฏิบัติงานที่มีอยู่ในด้านเกษตร ป่าไม้ และประมง	240	240	-	-	-	-	-	-	-	-	-	-	-	-	-	-	-	-	6. Skilled agricultural forest and fishery workers
7. ช่างฝีมือ และผู้ปฏิบัติงานที่เกี่ยวข้อง	328	-	-	328	-	-	-	-	-	-	-	-	-	-	-	-	-	-	7. Craft and associate professionals
8. ผู้ควบคุมเครื่องจักรโรงงานและผู้เกี่ยวข้อง และผู้ปฏิบัติงานด้านการประกอบ	195	-	-	195	-	-	-	-	-	-	-	-	-	-	-	-	-	-	8. Plant and machine controllers and assemblers
9. ผู้ประกอบอาชีพงานพื้นฐาน	1,521	75	-	364	-	-	87	-	-	-	-	-	-	-	-	-	-	-	9. Elementary occupations
10. คนงานซึ่งมิได้จำแนกไว้ในหมวดอื่น	-	-	-	-	-	-	-	-	-	-	-	-	-	-	-	-	-	-	10. Workers not classifiable by occupation

ตารางที่ 14 จำนวนผู้จ้างงาน ที่เคยทำงานก่อน จำนวนตามอาชีพที่ทำงานครั้งสุดท้าย อุตสาหกรรมที่ทำงานครั้งสุดท้าย เพศ และเขตการปกครอง ภาคเหนือ (ต่อ)

TABLE 14 UNEMPLOYED PERSONS, EVER WORKED BY LAST OCCUPATION, LAST INDUSTRY, SEX AND AREA, NORTHERN REGION (Contd.)

อาชีพที่ทำงานครั้งสุดท้าย	อุตสาหกรรมที่ทำงานครั้งสุดท้าย (ต่อ) Last Industry (Contd.)										ไม่ทราบ	กิจกรรมของ องค์กร Extra- territorial	ไม่ทราบ	LAST OCCUPATION
	กิจกรรม อสังหาริมทรัพย์ Real estate activities	กิจกรรมทางวิชาชีพ วิทย์และเทคโนโลยี Professional/Scientific technical activities	การบริหารสนับสนุน และป้องกันประเทศ Administrative and support service activities	การบริหารราชการ โยธาป้องกันประเทศ Public admini- stration defence	การศึกษา Education	กิจกรรมด้านสุขภาพ งานสังคมสงเคราะห์ Health and social work	ศิลปะ วัฒนธรรม และนันทนาการ Art, entertainment	บริการด้านอื่นๆ Other service	งานในครัวเรือน ส่วนตัว Activities of household	กิจกรรมของ องค์กร Extra- territorial				
ยอดรวม	-	-	144	311	-	-	70	190	-	-	-	-	-	TOTAL
ชาย	-	-	144	163	-	-	70	190	-	-	-	-	-	MALE
1. ผู้จัดการ ข้าราชการระดับอาวุโส และผู้บังคับบัญชา	-	-	-	-	-	-	-	-	-	-	-	-	-	1. managers, senior officials and Legislators
2. ผู้ประกอบวิชาชีพด้านต่างๆ	-	-	-	-	-	-	70	-	-	-	-	-	-	2. Professionals
3. เจ้าหน้าที่เทคนิคและผู้ประกอบวิชาชีพ ที่เกี่ยวข้องกับด้านต่างๆ	-	-	-	-	-	-	-	-	-	-	-	-	-	3. Technicians and associate professionals
4. เสมียน	-	-	-	-	-	-	-	-	-	-	-	-	-	4. Clerks
5. พนักงานบริการและผู้จำหน่ายสินค้า	-	-	-	-	-	-	-	-	-	-	-	-	-	5. Service workers and sell goods
6. ผู้ปฏิบัติงานที่มีชื่อในด้านการเกษตร ปศุสัตว์ และประมง	-	-	-	-	-	-	-	-	-	-	-	-	-	6. Skilled agricultural forest and fishery workers
7. ช่างฝีมือ และผู้ปฏิบัติงานที่มีชื่อของ	-	-	-	-	-	-	-	-	-	-	-	-	-	7. Craft and associate professionals
8. ผู้ควบคุมเครื่องจักรโรงงานและเครื่องจักร และผู้ปฏิบัติงานด้านการประกอบ	-	-	-	163	-	-	-	190	-	-	-	-	-	8. Plant and machine controllers and assemblers
9. ผู้ประกอบอาชีพงานพื้นฐาน	-	-	144	-	-	-	-	-	-	-	-	-	-	9. Elementary occupations
10. คนงานซึ่งมิได้ระบุและที่ไม่พบชื่ออื่น	-	-	-	-	-	-	-	-	-	-	-	-	-	10. Workers not classifiable by occupation

ตารางที่ 14 จำนวนผู้จ้างงาน ที่เคยทำงานก่อน จำนวนตามอาชีพที่ทำงานครั้งสุดท้าย อุตสาหกรรมที่ทำงานครั้งสุดท้าย เขต และเขตการปกครอง ภาคเหนือ (ต่อ)

TABLE 14 UNEMPLOYED PERSONS, EVER WORKED BY LAST OCCUPATION, LAST INDUSTRY, SEX AND AREA, NORTHERN REGION (Contd.)

ไตรมาสที่ 2/2561 : Quarter 2/2017

กรุงเทพมหานคร MUNICIPAL AREA

อาชีพที่ทำงานครั้งสุดท้าย	อุตสาหกรรมที่ทำงานครั้งสุดท้าย (ต่อ) Last Industry (Contd.)										ไม่ทราบ	LAST OCCUPATION	
	กิจกรรมอสังหาริมทรัพย์ Real estate activities	กิจกรรมทางวิชาชีพ วิชาชีพและเทคนิค Professional/Scientific technical activities	การบริหารสนับสนุน และป้องกันประเทศ Administrative and support service activities	การบริหารราชการ ป้องกันประเทศ Public admin- istration defence	การศึกษา Education	กิจกรรมด้านสุขภาพ งานสังคมและครอบครัว Health and social work	ศิลปะ วัฒนธรรม และนันทนาการ Art, entertainment	บริการด้านอื่นๆ Other service	งานในครัวเรือน ส่วนตัว Activities of household	กิจกรรมของ องค์กร Extra- territorial			Unknown
หญิง	-	-	-	148	-	-	-	-	-	-	-	-	FEMALE
1. ผู้จัดการ ข้าราชการระดับอาวุโส และผู้ปฏิบัติงานขาย	-	-	-	-	-	-	-	-	-	-	-	-	1. managers, senior officials and Legislators
2. ผู้ประกอบวิชาชีพด้านต่างๆ	-	-	-	-	-	-	-	-	-	-	-	-	2. Professionals
3. เจ้าหน้าที่เทคนิคและผู้ประกอบวิชาชีพ ที่เกี่ยวข้องกับด้านต่างๆ	-	-	-	-	-	-	-	-	-	-	-	-	3. Technicians and associate professionals
4. เสมียน	-	-	-	74	-	-	-	-	-	-	-	-	4. Clerks
5. พนักงานบริการและผู้ค้าปลีกสินค้า	-	-	-	-	-	-	-	-	-	-	-	-	5. Service workers and sell goods
6. ผู้ปฏิบัติงานที่มีชื่อในสำนักงานเกษตร ป่าไม้ และประมง	-	-	-	-	-	-	-	-	-	-	-	-	6. Skilled agricultural forest and fishery workers
7.ช่างฝีมือ และผู้ปฏิบัติงานที่เกี่ยวข้อง	-	-	-	-	-	-	-	-	-	-	-	-	7. Craft and associate professionals
8. ผู้ควบคุมเครื่องจักรโรงงานและผู้เกี่ยวข้อง และผู้ปฏิบัติงานด้านการประกอบ	-	-	-	-	-	-	-	-	-	-	-	-	8. Plant and machine controllers and assemblers
9. ผู้ประกอบอาชีพงานพื้นฐาน	-	-	-	74	-	-	-	-	-	-	-	-	9. Elementary occupations
10. คนงานซึ่งมิได้จำแนกไว้ในหมวดอื่น	-	-	-	-	-	-	-	-	-	-	-	-	10. Workers not classifiable by occupation

ตารางที่ 14 จำนวนผู้ว่างงาน ที่เคยทำงานมาก่อน จำนวนตามอาชีพที่ครั้งสุดท้าย อุตสาหกรรมที่ครั้งสุดท้าย เพศ และเขตภาคของ ภาคเหนือ (ต่อ)

TABLE 14 UNEMPLOYED PERSONS, EVER WORKED BY LAST OCCUPATION, LAST INDUSTRY, SEX AND AREA, NORTHERN REGION (Contd.)

อาชีพที่ครั้งสุดท้าย	เขตเทศบาล NON-MUNICIPAL AREA										รวม	Last Industry	LAST OCCUPATION
	อุตสาหกรรม					อุตสาหกรรมที่ครั้งสุดท้าย							
	การปลูก และทำไร่ และสวน	การทำ เหมืองแร่ และถลุง	การผลิต และประกอบ เครื่องใช้ ไฟฟ้า	ไฟฟ้า และ เครื่องใช้ ไฟฟ้า	การจำหน่าย น้ำประปา และน้ำเสีย	การก่อสร้าง	การขนส่ง ทางบก ทางน้ำ ทางอากาศ	การขนส่ง ทางบก ทางน้ำ ทางอากาศ	ที่พักแรมและ บริการอาหาร	ข้อมูลข่าวสาร และการสื่อสาร			
เกษตรกรรม และปศุสัตว์	5,972	288	6,744	-	4,971	3,184	-	680	-	-	-	430	TOTAL
ชาย	2,905	288	5,116	-	4,580	1,688	-	501	-	-	-	-	MALE
หญิง	-	-	-	-	-	-	-	-	-	-	-	-	1. managers, senior officials and Legislators
ผู้จัดการ และผู้บริหาร ระดับสูง	-	-	422	-	-	-	-	-	-	-	-	-	2. Professionals
ผู้ประกอบวิชาชีพ ต่างๆ	-	-	-	-	-	-	-	-	-	-	-	-	3. Technicians and associate professionals
เจ้าหน้าที่เทคนิค และผู้ประกอบอาชีพ อื่นๆ	-	-	-	-	-	-	-	-	-	-	-	-	4. Clerks
พนักงานบริการ และผู้จำหน่าย สินค้า	-	-	1,186	-	-	956	-	501	-	-	-	-	5. Service workers and sell goods
ผู้ปฏิบัติงานที่มี ฝีมือในด้านเกษตร ปศุสัตว์ และประมง	186	-	-	-	-	-	-	-	-	-	-	-	6. Skilled agricultural forest and fishery workers
ช่างฝีมือ และ ช่างเทคนิค	-	-	2,732	-	2,065	233	-	-	-	-	-	-	7. Craft and associate professionals
ผู้ควบคุมเครื่อง จักรกลและเครื่องจักร และช่างเทคนิค ด้านเครื่องจักร	-	288	775	-	-	500	-	-	-	-	-	-	8. Plant and machine controllers and assemblers
ผู้ประกอบอาชีพ พื้นฐาน	2,319	-	-	-	2,515	-	-	-	-	-	-	-	9. Elementary occupations
คนงานที่มี ฝีมือในด้าน การก่อสร้าง	-	-	-	-	-	-	-	-	-	-	-	-	10. Workers not classifiable by occupation

ตารางที่ 14 จำนวนผู้ว่างงาน ที่เคยทำงานมาก่อน จำนวนตามอาชีพที่ครั้งสุดท้าย อาสาสมัครที่ครั้งสุดท้าย เพศ และเขตภาคของ ภาคเหนือ (ต่อ)

TABLE 14 UNEMPLOYED PERSONS, EVER WORKED BY LAST OCCUPATION, LAST INDUSTRY, SEX AND AREA, NORTHERN REGION (Contd.)

ไม่รวม 2/2560 : Source 2/2017

อาชีพที่ครั้งสุดท้าย	อุตสาหกรรมที่ครั้งสุดท้าย										รวม	อาชีพที่ว่างและ การว่างกับ Financial Intermediation	LAST OCCUPATION	
	เกษตรกรรม การป่าไม้ และกสิกรรม Agriculture	การทำ เหมืองแร่ และเหมืองหิน Mining	การผลิต Manufacturing	ไฟฟ้า โทรคมนาคม และ การสื่อสาร Electricity and communications	น้ำประปา และ น้ำเสีย Water supply and sewage, waste	ก่อสร้าง Construction	การขนส่ง การพาณิชย์ การขนส่ง Transport, storage and information communication	ที่พักแรมและ บริการที่พัก Accommodation and food service	การขนส่ง และ การเก็บ Transportation and storage	การขนส่ง การพาณิชย์ การขนส่ง Transport, storage and information communication				การว่างและ การว่างกับ Financial Intermediation
หญิง	3,466	-	1,628	-	-	391	1,496	-	-	179	-	-	430	FEMALE
1. ผู้จัดการข้าราชการ และผู้บริหาร และผู้บริหาร และผู้บริหาร	-	-	-	-	-	-	-	-	-	-	-	-	-	1. managers, senior officials and Legislators
2. ผู้ประกอบการ และผู้บริหาร และผู้บริหาร	-	-	-	-	-	-	-	-	-	-	-	-	-	2. Professionals
3. เจ้าหน้าที่เทคนิค และผู้บริหาร และผู้บริหาร	-	-	-	-	-	-	-	-	-	-	-	-	430	3. Technicians and associate professionals
4. เติมน้ำ	-	-	-	-	-	-	-	-	-	-	-	-	-	4. Clerks
5. พนักงานบริการ และผู้บริหาร และผู้บริหาร	-	-	-	-	-	-	1,496	-	-	-	-	-	-	5. Service workers and sell goods workers
6. ผู้ปฏิบัติงาน และผู้บริหาร และผู้บริหาร	-	-	-	-	-	-	-	-	-	-	-	-	-	6. Skilled agricultural, forest and fishery workers
7. อาชีพอื่น และผู้บริหาร และผู้บริหาร	-	-	-	-	-	-	-	-	-	-	-	-	-	7. Craft and associate professionals
8. ผู้ควบคุมเครื่องจักร และผู้บริหาร และผู้บริหาร	-	-	1,628	-	-	-	-	-	-	-	-	-	-	8. Plant and machine controllers and assemblers
9. ผู้ประกอบการ และผู้บริหาร และผู้บริหาร	3,466	-	-	-	-	391	-	-	-	-	-	179	-	9. Elementary occupations
10. คนงาน และผู้บริหาร และผู้บริหาร	-	-	-	-	-	-	-	-	-	-	-	-	-	10. Workers not classifiable by occupation

ตารางที่ 14 จำนวนผู้ว่างงาน ที่เคยทำงานมาก่อน จำแนกตามอาชีพที่ครั้งสุดท้าย อุตสาหกรรมที่ครั้งสุดท้าย เขต และเขตภาคกลาง ภาคเหนือ (ต่อ)

TABLE 14 UNEMPLOYED PERSONS, EVER WORKED BY LAST OCCUPATION, LAST INDUSTRY, SEX AND AREA, NORTHERN REGION (Contd.)

อาชีพที่ครั้งสุดท้าย	อุตสาหกรรมที่ครั้งสุดท้าย (ต่อ) Last Industry (Contd.)										รวม	ไม่ทราบ	LAST OCCUPATION	
	กิจกรรม อสังหาริมทรัพย์ Real estate activities	กิจกรรมทางวิชาชีพ วิทยาศาสตร์ Professional/scientific technical activities	การบริการสนับสนุน และปฏิบัติงานบริหาร Administrative and support service activities	การบริหารราชการ ป้องกันประเทศ Public admin- istration defence	การศึกษา Education	กิจกรรมด้านสุขภาพ งานสังคมสงเคราะห์ Health and social work	ศิลปะ ความบันเทิง และนันทนาการ Art, entertainment	บริการอื่น ๆ Other service	งานในครัวเรือน Activities of household	กิจกรรมของ ต่างชาติ Extra- territorial				ไม่ทราบ Unknown
000000	-	-	226	-	-	-	522	-	-	-	449	-	-	TOTAL
ชาย	-	-	226	-	-	-	522	-	-	-	-	-	-	MALE
1. ผู้จัดการ วิศวกร การเกษตร แพทย์ วิศวกร และผู้ปฏิบัติงานอื่น ๆ	-	-	-	-	-	-	-	-	-	-	-	-	-	1. managers, senior officials and Legislators
2. ผู้ประกอบการ วิศวกร นักวิทยาศาสตร์ และผู้ปฏิบัติงานอื่น ๆ	-	-	-	-	-	-	-	-	-	-	-	-	-	2. Professionals
3. เจ้าหน้าที่เทคนิคและผู้ปฏิบัติงานอื่น ๆ	-	-	-	-	-	-	-	-	-	-	-	-	-	3. Technicians and associate professionals
4. เสมียน	-	-	-	-	-	-	-	-	-	-	-	-	-	4. Clerks
5. พนักงานบริการและผู้จำหน่ายสินค้า	-	-	-	-	-	-	-	-	-	-	-	-	-	5. Service workers and sell goods
6. ผู้ปฏิบัติงานที่มีฝีมือในด้านการเกษตร ป่าไม้ และประมง	-	-	-	-	-	-	-	-	-	-	-	-	-	6. Skilled agricultural, forest and fishery workers
7. ช่างฝีมือ และผู้ปฏิบัติงานที่เกี่ยวข้อง	-	-	-	-	-	-	-	-	-	-	-	-	-	7. Craft and associate professionals
8. ผู้ควบคุมเครื่องจักรโรงงานและเครื่องจักร และผู้ปฏิบัติงานด้านการประกอบ	-	-	-	-	-	-	-	-	-	-	-	-	-	8. Plant and machine controllers and assemblers
9. ผู้ประกอบอาชีพช่างไม้ ช่างปูน	-	-	226	-	-	-	522	-	-	-	-	-	-	9. Elementary occupations
10. คนงานที่มีฝีมือที่ไม่สามารถจำแนกได้	-	-	-	-	-	-	-	-	-	-	-	-	-	10. Workers not classifiable by occupation

ตารางที่ 14 จำนวนผู้ว่างงาน ที่เคยทำงานมาก่อน จำแนกตามอาชีพที่ทำงานครั้งสุดท้าย อุตสาหกรรมที่ทำงานครั้งสุดท้าย เขต และเขตภาคกลาง ภาคเหนือ (ต่อ)

TABLE 14 UNEMPLOYED PERSONS, EVER WORKED BY LAST OCCUPATION, LAST INDUSTRY, SEX AND AREA, NORTHERN REGION (Contd.)

ไตรมาสที่ 2/2560 - Source: 2/2017

อาชีพที่ทำงานครั้งสุดท้าย	อุตสาหกรรมที่ทำงานครั้งสุดท้าย (ต่อ) Last Industry (Contd.)										รวม	LAST OCCUPATION	
	กิจกรรม อสังหาริมทรัพย์ Real estate activities	กิจกรรมทางวิชาชีพ วิทยาศาสตร์ Professional/scientific activities	การบริการสนับสนุน และปฏิบัติงานบริหาร Administrative and support service activities	การบริหารราชการ บ้านเมือง Public admin- istration	การศึกษา Education	กิจกรรมด้านสุขภาพ งานด้านสาธารณสุข Health and social work	ศิลปะ ความบันเทิง และนันทนาการ Art, entertainment	บริการอื่น ๆ Other service	งานไม่เกี่ยวข้อง กับบุคคล Activities of household	กิจกรรมของ องค์กร Extra- territorial			ไม่ทราบ Unknown
หญิง	-	-	-	-	-	-	-	-	-	-	449	-	EMALE
1. ผู้จัดการ วิศวกรระดับอาวุโส และผู้ปฏิบัติงานเฉพาะ	-	-	-	-	-	-	-	-	-	-	-	-	1. managers, senior officials and Legislators
2. ผู้ประกอบการวิชาชีพต่างๆ	-	-	-	-	-	-	-	-	-	-	-	-	2. Professionals
3. เจ้าหน้าที่เทคนิคและผู้ประกอบการวิชาชีพ ที่เกี่ยวข้องกันต่างๆ	-	-	-	-	-	-	-	-	-	-	-	-	3. Technicians and associate professionals
4. เติมน้ำมัน	-	-	-	-	-	-	-	-	-	-	-	-	4. Clerks
5. พนักงานบริการและผู้จำหน่ายสินค้า	-	-	-	-	-	-	-	-	-	-	-	-	5. Service workers and sell goods
6. ผู้ปฏิบัติงานที่มีฝีมือในด้านการเกษตร ป่าไม้ และประมง	-	-	-	-	-	-	-	-	-	-	-	-	6. Skilled agricultural forest and fishery workers
7. ช่างฝีมือ และผู้ปฏิบัติงานที่เกี่ยวข้อง	-	-	-	-	-	-	-	-	-	-	-	-	7. Craft and associate professionals
8. ผู้ควบคุมเครื่องจักรโรงงานและเครื่องจักร และผู้ปฏิบัติงานด้านการประกอบ	-	-	-	-	-	-	-	-	-	-	-	-	8. Plant and machine controllers and assemblers
9. ผู้ประกอบการเชิงงานพื้นฐาน	-	-	-	-	-	-	-	-	-	-	449	-	9. Elementary occupations
10. คนงานซึ่งมีลักษณะไม่แน่นอน	-	-	-	-	-	-	-	-	-	-	-	-	10. Workers not classifiable by occupation

ตารางที่ 15 จำนวนลูกจ้าง จำนวนค่าจ้างเฉลี่ย ผลประโยชน์ที่ได้รับ อุตสาหกรรม และเพศ ภาคเหนือ
TABLE 15 EMPLOYEE BY AVERAGE WAGE, FRINGE BENEFIT, INDUSTRY AND SEX , NORTHERN REGION

อุตสาหกรรม Industry	ได้รับเป็นเงิน In Cash					ได้รับเป็นสิ่งของ In Kind					INDUSTRY
	จำนวนลูกจ้าง Total Employee	ค่าจ้างเฉลี่ย Average Wage	โบนัส Bonus	ค่าล่วงเวลา Overtime	เงินอื่นๆ Other Income	อาหาร Food	เครื่องแต่งกาย Clothes	ที่อยู่อาศัย Housing	อื่นๆ Others	MALE	
รวมทั้งหมด Total	1,408.5	11,202.9	2.7	44.1	143.9	43.7	0.5	31.6	13.2	13.2	
ชาย Male	203.1	5,644.5	-	0.3	1.1	6.0	-	3.0	0.9	0.9	
1. เกษตรกรรม การป่าไม้ และการประมง 2. การทำเหมืองแร่ และเหมืองหิน	9.7	10,054.2	-	1.3	0.8	-	-	-	-	1. Agriculture, forestry and fishing 2. Mining and quarrying	
3. การผลิต	159.7	9,734.3	1.3	17.9	12.1	4.1	0.2	0.8	0.6	3. Manufacturing	
4. ไฟฟ้า ก๊าซ ไอน้ำ และระบบปรับอากาศ	19.4	26,715.1	0.5	3.0	4.6	0.1	-	1.5	-	4. Electricity, gas, steam and air conditioning supply	
5. การจัดหาสินค้า การจัดการและการบำบัดน้ำเสีย ของเสีย และสิ่งมีพิษ	11.4	12,716.9	-	-	0.1	-	-	1.3	-	5. Water supply; sewerage, waste management and remediation activities	
6. การก่อสร้าง	348.3	7,616.1	0.3	1.7	0.7	2.8	0.3	0.7	8.5	6. Construction	
7. การขนส่ง และการขนส่ง การซ่อมยานยนต์	182.3	9,790.0	-	2.3	21.3	8.6	-	1.6	0.3	7. Wholesale and retail trade; repair of motor vehicles and motorcycles	
8. การขนส่ง และสถานที่เก็บสินค้า	38.8	14,090.4	-	2.0	5.9	0.8	0.0	1.4	0.4	8. Transportation and storage	
9. ที่พักแรมและบริการด้านอาหาร	29.7	9,550.3	-	1.1	9.0	13.7	-	0.3	-	9. Accommodation and food service activities	
10. ข้อมูลข่าวสารและการสื่อสาร	6.3	13,621.4	-	0.2	1.7	-	-	0.2	-	10. Information and communication	
11. กิจกรรมทางการเงินและการประกันภัย	23.9	21,347.4	-	0.7	4.3	0.3	-	0.6	0.2	11. Financial and insurance activities	
12. กิจกรรมสิ่งพิมพ์หรือสื่อ	0.4	10,416.9	-	-	-	-	-	-	-	12. Real estate activities	
13. กิจกรรมวิชาชีพ วิทยาศาสตร์ และเทคนิค	9.5	14,272.2	-	1.3	0.5	1.2	-	0.9	-	13. Professional, scientific and technical activities	
14. กิจกรรมการบริการและการบริการสนับสนุน	20.1	11,193.2	-	-	5.0	2.2	-	-	0.8	14. Administrative and support service activities	
15. การบริหารราชการ การป้องกันประเทศ การปกครองในท้องถิ่น	200.2	17,571.4	0.3	2.5	49.9	0.1	-	14.0	0.7	15. Public administration and defence; compulsory social security	
16. การศึกษา	64.4	27,181.9	0.4	0.8	22.6	0.2	-	2.8	-	16. Education	
17. กิจกรรมด้านสุขภาพและการเงินและการธนาคาร	29.1	15,468.4	-	8.9	3.9	-	-	1.2	-	17. Human health and social work activities	
18. ศิลปะ ความบันเทิง และนันทนาการ	13.5	9,100.3	-	-	-	0.8	-	0.1	0.7	18. Arts, entertainment and recreation	
19. กิจกรรมบริการด้านอื่น ๆ	25.4	6,406.9	-	-	0.5	1.2	-	0.0	-	19. Other service activities	
20. กิจกรรมจ้างงานในครัวเรือนส่วนบุคคล การตัดสินใจและบริการที่ขึ้นอยู่กับการตัดสินใจในครัวเรือน	12.8	6,294.8	-	-	-	1.6	-	1.3	-	20. Activities of households as employers; undifferentiated goods and services-producing activities of households for own use	
21. กิจกรรมขององค์กรระหว่างประเทศ	0.6	11,537.4	-	-	-	-	-	-	-	21. Activities of extraterritorial organizations and bodies	
22. ไม่ทราบ	-	-	-	-	-	-	-	-	-	22. Unknown	
รวมทั้งหมด Total	1,093.1	11,639.0	1.9	57.0	116.3	57.7	1.5	26.5	14.6	14.6	
หญิง Female	148.9	4,769.6	-	0.3	-	2.1	-	3.3	1.5	1.5	
1. เกษตรกรรม การป่าไม้ และการประมง	1.6	8,590.4	-	-	-	-	-	-	-	2. Mining and quarrying	
2. การทำเหมืองแร่ และเหมืองหิน	168.2	7,648.6	0.3	17.2	19.0	7.1	-	0.6	3.8	3. Manufacturing	
3. การผลิต	5.7	26,993.5	-	0.3	0.4	-	-	1.6	-	4. Electricity, gas, steam and air conditioning supply	
4. ไฟฟ้า ก๊าซ ไอน้ำ และระบบปรับอากาศ	5.9	9,881.4	-	-	-	-	-	0.2	-	5. Water supply; sewerage, waste management and remediation activities	
5. การจัดหาสินค้า การจัดการและการบำบัดน้ำเสีย ของเสีย และสิ่งมีพิษ	70.2	6,571.3	-	-	0.1	0.2	-	0.3	5.7	6. Construction	
6. การก่อสร้าง	150.1	9,141.9	0.1	5.1	9.0	5.2	0.8	3.7	0.6	7. Wholesale and retail trade; repair of motor vehicles and motorcycles	
7. การขนส่ง และการขนส่ง การซ่อมยานยนต์	8.3	12,305.1	-	1.3	0.1	-	-	0.2	-	8. Transportation and storage	
8. การขนส่ง และสถานที่เก็บสินค้า	73.2	7,980.7	-	1.7	9.0	29.9	0.3	0.5	1.2	9. Accommodation and food service activities	
9. ที่พักแรมและบริการด้านอาหาร	2.6	23,425.2	-	0.3	0.5	-	-	-	-	10. Information and communication	
10. ข้อมูลข่าวสารและการสื่อสาร	31.9	17,916.9	0.5	0.2	4.6	-	-	0.1	0.3	11. Financial and insurance activities	
11. กิจกรรมทางการเงินและการประกันภัย	3.9	16,592.6	-	-	0.7	0.2	-	0.1	-	12. Real estate activities	
12. กิจกรรมสิ่งพิมพ์หรือสื่อ	7.7	12,997.4	-	-	-	-	-	1.0	-	13. Professional, scientific and technical activities	
13. กิจกรรมวิชาชีพ วิทยาศาสตร์ และเทคนิค	15.9	7,857.6	-	0.3	0.4	0.3	-	-	-	14. Administrative and support service activities	
14. กิจกรรมการบริการและการบริการสนับสนุน	113.2	16,907.2	0.2	0.3	8.7	0.2	-	2.7	0.2	15. Public administration and defence; compulsory social security	
15. การบริหารราชการ การป้องกันประเทศ การปกครองในท้องถิ่น	137.5	22,737.2	0.7	0.1	46.3	3.3	-	5.4	0.1	16. Education	
16. การศึกษา	92.9	17,723.3	-	29.8	15.8	1.8	-	4.6	0.0	17. Human health and social work activities	
17. กิจกรรมด้านสุขภาพและการเงินและการธนาคาร	9.6	8,896.2	-	-	1.1	0.6	-	-	1.0	18. Arts, entertainment and recreation	
18. ศิลปะ ความบันเทิง และนันทนาการ	17.4	6,023.5	-	-	0.3	1.5	-	-	-	19. Other service activities	
19. กิจกรรมบริการด้านอื่น ๆ	27.8	6,087.5	-	0.1	0.3	5.4	0.4	2.3	-	20. Activities of households as employers; undifferentiated goods and services-producing activities of households for own use	
20. กิจกรรมจ้างงานในครัวเรือนส่วนบุคคล การตัดสินใจและบริการที่ขึ้นอยู่กับการตัดสินใจในครัวเรือน	0.6	18,051.5	-	-	-	-	-	-	-	21. Activities of extraterritorial organizations and bodies	
21. กิจกรรมขององค์กรระหว่างประเทศ	-	-	-	-	-	-	-	-	-	22. Unknown	
22. ไม่ทราบ	-	-	-	-	-	-	-	-	-	-	

ตารางที่ 15 จำนวนลูกจ้าง จำนวนตามค่าจ้างเฉลี่ย ผลประโยชน์อื่นๆ ที่ได้รับ อุตสาหกรรม เขต และเขตภาคเหนือ ภาคเหนือ (ต่อ)
TABLE 15 EMPLOYEE BY AVERAGE WAGE, FRINGE BENEFIT, INDUSTRY, SEX AND AREA, NORTHERN REGION (Contd.)

อุตสาหกรรม Industry	จำนวนลูกจ้าง Total Employee	ลูกจ้างที่ได้รับเงินสด (ใน Cash)					ลูกจ้างที่ได้รับผลประโยชน์อื่น ๆ (ใน Kind)					INDUSTRY
		ค่าจ้างเฉลี่ย Average Wage	โบนัส Bonus	ได้รับเงิน In Cash		เงินอื่นๆ Other Income	ได้รับสิ่งของ In Kind					
				ค่าล่วงเวลา Overtime	เงินอื่นๆ Other Income		อาหาร Food	เครื่องแต่งกาย Clothes	ที่อยู่อาศัย Housing	อื่นๆ Others		
อุตสาหกรรม Industry	1,471.2	0.0	0.0	0.0	0.0	0.0	0.0	0.0	0.0	0.0	0.0	TOTAL
ชาย Male	864.1	15,676.2	-	19.2	7.1	1.3	-	1.1	-	-	-	MALE
1. เกษตรกรรม การป่าไม้ และการประมง 1. Agriculture, forestry and fishing	167.1	8,290.5	-	-	0.3	1.2	-	-	-	-	1.6	1. Agriculture, forestry and fishing
2. การทำเหมืองแร่ และเหมืองหิน 2. Mining and quarrying	6.5	5,514.2	-	-	0.3	2.5	-	-	-	-	-	2. Mining and quarrying
3. การผลิต 3. Manufacturing	91.7	5,961.4	-	-	-	1.7	-	1.3	-	-	-	3. Manufacturing
4. ไฟฟ้า ก๊าซ ไอน้ำ และระบบปรับอากาศ 4. Electricity, gas, steam and air conditioning supply	10.8	-	-	-	-	-	-	-	-	-	-	4. Electricity, gas, steam and air conditioning supply
5. การจัดการและกำจัดน้ำเสีย ของเสีย และสิ่งปฏิกูล 5. Water supply; sewerage, waste management and remediation activities	9.6	-	-	-	-	-	-	-	-	-	-	5. Water supply; sewerage, waste management and remediation activities
6. การก่อสร้าง 6. Construction	231.3	9,937.7	1.6	25.3	62.0	21.9	0.5	12.7	10.1	10.1	0.9	6. Construction
7. การขนส่ง และการขุดลอก การซ่อมยานยนต์ 7. Wholesale and retail trade; repair of motor vehicles and motorcycles	94.4	5,411.2	-	-	1.1	5.4	-	2.6	0.9	0.9	-	7. Wholesale and retail trade; repair of motor vehicles and motorcycles
8. การขนส่ง และสถานที่เก็บสินค้า 8. Transportation and storage	22.3	9,669.6	-	0.5	-	-	-	-	-	-	-	8. Transportation and storage
9. ที่พักรวมและบริการด้านอาหาร 9. Accommodation and food service activities	6.4	9,040.1	0.7	10.1	3.7	3.2	0.2	0.2	0.2	0.2	-	9. Accommodation and food service activities
10. ข้อมูลข่าวสารและการสื่อสาร 10. Information and communication	2.1	21,395.5	0.3	2.5	1.9	-	-	1.4	-	-	-	10. Information and communication
11. กิจกรรมทางการเงินและการประกันภัย 11. Financial and insurance activities	12.2	12,765.9	-	-	0.1	-	-	1.3	-	-	-	11. Financial and insurance activities
12. กิจกรรมอสังหาริมทรัพย์ 12. Real estate activities	0.2	7,394.5	0.3	0.9	0.1	1.9	0.3	0.4	7.9	12. Real estate activities	-	12. Real estate activities
13. กิจกรรมทางวิชาชีพ วิทยาศาสตร์ และเทคโนโลยี 13. Professional, scientific and technical activities	5.3	9,542.5	-	1.6	10.3	4.6	-	1.1	-	-	-	13. Professional, scientific and technical activities
14. กิจกรรมการบริการและการสนับสนุน 14. Administrative and support service activities	8.7	13,422.6	-	0.9	3.9	0.4	-	0.6	0.4	0.4	-	14. Administrative and support service activities
15. การบริหารราชการ การป้องกันประเทศ การประกันสังคม 15. Public administration and defence; compulsory social security	111.6	8,589.7	-	0.2	0.8	2.0	-	-	-	-	-	15. Public administration and defence; compulsory social security
16. การศึกษา 16. Education	32.3	9,582.2	-	-	0.7	-	-	-	-	-	-	16. Education
17. กิจกรรมด้านสุขภาพและงานสังคมสงเคราะห์ 17. Human health and social work activities	13.8	20,246.0	-	0.7	1.9	-	-	-	-	-	-	17. Human health and social work activities
18. ศิลปะ ความบันเทิง และนันทนาการ 18. Arts, entertainment and recreation	11.2	9,000.0	-	-	-	-	-	-	-	-	-	18. Arts, entertainment and recreation
19. กิจกรรมบริการด้านอื่น ๆ 19. Other service activities	16.5	9,604.6	-	1.3	-	1.0	-	-	-	-	-	19. Other service activities
20. กิจกรรมการจ้างงานในครัวเรือนส่วนบุคคล การเช่าสินค้าและบริการที่เช่าเองเพื่อใช้ในครัวเรือน 20. Activities of households as employers; undifferentiated goods and services-producing activities of households for own use	10.1	10,990.2	-	-	0.5	0.8	-	-	-	-	-	20. Activities of households as employers; undifferentiated goods and services-producing activities of households for own use
21. กิจกรรมขององค์กรระหว่างประเทศ 21. Activities of extraterritorial organizations and bodies	-	15,626.5	-	2.1	25.2	0.1	-	3.9	0.1	0.1	0.1	21. Activities of extraterritorial organizations and bodies
22. ไม่ทราบ 22. Unknown	-	27,161.0	0.3	0.5	10.8	0.2	-	0.6	-	-	-	22. Unknown

ตารางที่ 1.5 จำนวนลูกจ้าง จำนวนตามค่าจ้างเฉลี่ย ผลประโยชน์อื่นๆ ที่ได้รับ อุตสาหกรรม เขต และเขตการปกครอง ภาคเหนือ (ต่อ)
TABLE 1.5 EMPLOYEE BY AVERAGE WAGE, FRINGE BENEFIT, INDUSTRY, SEX AND AREA, NORTHERN REGION (Contd.)

อุตสาหกรรม Industry	จำนวนลูกจ้าง Total Employee	ค่าจ้างเฉลี่ย Average Wage	ลูกจ้างที่ได้รับเงินสด In Cash				ลูกจ้างที่ได้รับผลประโยชน์อื่น ๆ In Kind				อุตสาหกรรม Industry
			โบนัส Bonus	ค่าล่วงเวลา Overtime	เงินอื่นๆ Other Income	อาหาร Food	เครื่องแต่งกาย Clothes	ที่อยู่อาศัย Housing	อื่นๆ Others		
หญิง	607.1	10,290.4	0.6	24.4	46.5	27.5	0.8	12.5	12.5	12.5	FEMALE
1.เกษตรกรรม การขุดเจาะ และการประมง	120.2	4,568.6	-	0.1	-	2.1	-	3.2	1.3	1.3	1. Agriculture, forestry and fishing
2.การค้าปลีกและซ่อมแซมยานยนต์	1.2	8,240.8	-	-	-	-	-	-	-	-	2. Mining and quarrying
3. การผลิต	94.5	7,237.2	-	4.9	5.0	5.0	-	0.4	3.3	3.3	3. Manufacturing
4. ไฟฟ้า ก๊าซ ไอน้ำและระบบปรับอากาศ	3.5	28,284.7	-	0.3	0.1	-	-	1.6	-	-	4. Electricity, gas, steam and air conditioning supply
5. การจัดการน้ำ การจัดการและบำบัดน้ำเสีย ของเสีย และสิ่งปฏิกูล	3.8	8,474.4	-	-	-	-	-	-	-	-	5. Water supply; sewerage, waste management and remediation activities
6. การก่อสร้าง	48.4	6,507.3	-	-	-	0.2	-	0.3	5.7	5.7	6. Construction
7. การขนส่ง และการขนส่ง การซ่อมยานยนต์	71.9	8,853.2	-	2.7	5.4	3.1	0.5	3.4	0.5	0.5	7. Wholesale and retail trade; repair of motor vehicles and motorcycles
8. การขนส่ง และสถานที่เก็บสินค้า	5.2	12,847.6	-	0.7	0.1	-	-	-	-	-	8. Transportation and storage
9. ที่พักแรมและบริการด้านอาหาร	32.3	7,914.5	-	0.5	2.4	11.5	0.3	0.3	0.6	0.6	9. Accommodation and food service activities
10. ข้อมูลข่าวสารและการสื่อสาร	0.5	49,927.8	-	-	-	-	-	-	-	-	10. Information and communication
11.กิจกรรมทางการเงินและการประกันภัย	17.7	17,246.2	-	-	2.8	-	-	-	-	-	11. Financial and insurance activities
12. กิจกรรมอสังหาริมทรัพย์	0.1	6,000.0	-	-	-	0.1	-	-	-	-	12. Real estate activities
13. กิจกรรมทางวิชาชีพ วิทยาศาสตร์ และเทคนิค	3.4	10,860.2	-	-	-	-	-	-	-	-	13. Professional, scientific and technical activities
14. กิจกรรมการบริหารและการบริการสนับสนุน	9.0	7,483.4	-	-	-	-	-	-	-	-	14. Administrative and support service activities
15. การบริหารราชการ การป้องกันประเทศ การประมงสัตว์	59.4	14,824.0	-	0.2	2.7	0.2	-	0.1	-	-	15. Public administration and defence; compulsory social security
16. การศึกษา	63.4	21,398.6	0.6	-	21.3	0.9	-	1.5	-	-	16. Education
17. กิจกรรมด้านสุขภาพและงานสังคมสงเคราะห์	47.6	16,412.4	-	15.0	6.4	1.3	-	1.0	-	-	17. Human health and social work activities
18. ศิลปะ ความบันเทิง และนันทนาการ	4.7	7,907.5	-	-	0.3	0.5	-	-	1.0	1.0	18. Arts, entertainment and recreation
19. กิจกรรมบริการด้านอื่น ๆ	8.7	4,727.2	-	-	-	1.5	-	-	-	-	19. Other service activities
20. กิจกรรมการจ้างงานในครัวเรือนส่วนบุคคล การผลิตสินค้าและบริการที่ใช้เองเพื่อใช้ในครัวเรือน	11.8	5,927.3	-	-	-	1.2	-	0.9	-	-	20. Activities of households as employers; undifferentiated goods and services-producing activities of households for own use
21. กิจกรรมขององค์การระหว่างประเทศ	-	-	-	-	-	-	-	-	-	-	21. Activities of extraterritorial organizations and bodies
22. ไม่ทราบ	-	-	-	-	-	-	-	-	-	-	22. Unknown

ตารางที่ 16 จำนวนลูกจ้างเอกชน จำนวนตามค่าจ้างเฉลี่ย และประโยชน์ที่ได้รับ อุตสาหกรรม ภาคเหนือ
TABLE 16 PRIVATE EMPLOYEE BY AVERAGE WAGE, FRINGE BENEFIT, INDUSTRY, NORTHERN REGION

ไตรมาสที่ 2/2560 : Quarter 2/2017

หน่วยนับพัน : In Thousands

อุตสาหกรรม Industry	จำนวน ลูกจ้างเอกชน Private Employee	ค่าจ้างเฉลี่ย Average Wage	ลูกจ้างเอกชนที่ได้รับผลประโยชน์อื่น ๆ Private Employee Receive Fringe Benefit										INDUSTRY
			ได้รับเป็นเงิน In Cash					ได้รับเป็นสิ่งของ In Kind					
			โบนัส Bonus	ค่าล่วงเวลา Overtime	เงินอื่นๆ Other Income	อาหาร Food	เครื่องแต่งกาย Clothes	ที่อยู่อาศัย Housing	อื่นๆ Others				
ยอดรวม	1,819.3	8,188.9	58.8	107.4	98.0	1.8	19.1	26.4	TOTAL				
1.เกษตรกรรม การป่าไม้ และการประมง	351.3	5,261.2	-	0.4	1.1	8.1	-	6.3	2.4	1. Agriculture, forestry and fishing			
2.การเหมืองแร่ และหิน	10.4	9,656.7	-	1.3	0.8	-	-	-	-	2. Mining and quarrying			
3. การผลิต	325.5	8,576.8	1.6	35.1	31.1	11.3	0.2	1.4	4.5	3. Manufacturing			
4. ไฟฟ้า ก๊าซ ไอน้ำ และระบบปรับอากาศ	2.3	10,446.7	-	0.6	0.4	-	-	-	-	4. Electricity, gas, steam and air conditioning supply			
5. การจัดการน้ำ การจัดการและกากบำบัดน้ำเสีย ของเสีย และสิ่งปฏิกูล	3.6	6,538.7	-	-	-	-	-	-	-	5. Water supply; sewerage, waste management and remediation activities			
6. การก่อสร้าง	417.8	7,439.6	0.3	1.7	0.8	3.0	-	1.0	14.3	6. Construction			
7. การขายส่ง และการขายปลีก การซ่อมยานยนต์	332.1	9,493.0	0.1	7.4	30.3	13.8	0.8	5.3	0.9	7. Wholesale and retail trade; repair of motor vehicles and motorcycles			
8. การขนส่ง และสถานที่เก็บสินค้า	32.8	10,702.4	-	1.7	4.9	0.8	0.0	-	-	8. Transportation and storage			
9. ที่พักแรมและบริการด้านอาหาร	102.9	8,433.8	-	2.8	18.0	43.6	0.3	0.8	1.2	9. Accommodation and food service activities			
10. ข้อมูลข่าวสารและการสื่อสาร	7.5	13,519.1	-	0.5	2.0	-	-	-	-	10. Information and communication			
11. กิจกรรมทางการเงินและการประกันภัย	41.3	17,916.6	0.5	0.9	8.1	0.3	-	0.3	0.4	11. Financial and insurance activities			
12. กิจกรรมก่อสร้างที่ทรัพย์สิน	4.3	16,152.2	-	-	0.7	0.1	-	0.1	-	12. Real estate activities			
13. กิจกรรมทางวิชาชีพ วิทยาศาสตร์ และเทคนิค	8.5	8,365.6	-	1.3	0.5	1.2	-	-	-	13. Professional, scientific and technical activities			
14. กิจกรรมการบริการและการสนับสนุน	35.5	9,579.5	-	0.3	5.4	2.5	-	-	0.8	14. Administrative and support service activities			
15. การบริหารราชการ การป้องกันประเทศ การประกันสังคม	-	-	-	-	-	-	-	-	-	15. Public administration and defence; compulsory social security			
16. การศึกษา	29.3	14,560.1	0.6	-	0.8	2.1	-	0.3	0.1	16. Education			
17. กิจกรรมด้านสุขภาพและงานสังคมสงเคราะห์	18.2	13,824.1	-	4.7	0.4	0.4	-	-	-	17. Human health and social work activities			
18. ศิลปะ วัฒนธรรม นันทนาการ และนันทนาการ	11.9	8,613.9	-	-	1.1	1.3	-	-	1.7	18. Arts, entertainment and recreation			
19. กิจกรรมบริการด้านอื่น ๆ	42.4	6,171.7	-	-	0.7	2.5	-	0.0	-	19. Other service activities			
20. กิจกรรมการจ้างงานในครัวเรือนส่วนบุคคล การผลิตสินค้าและบริการที่จำหน่ายเพื่อใช้ส่วนตัว	40.6	6,152.9	-	0.1	0.3	7.0	0.4	3.6	-	20. Activities of households as employers; undifferentiated goods and services-producing activities of households for own use			
21. กิจกรรมขององค์กรระหว่างประเทศ	1.2	14,734.3	-	-	-	-	-	-	-	21. Activities of extraterritorial organizations and bodies			
22. ไม่ทราบ	-	-	-	-	-	-	-	-	-	22. Unknown			

ตารางที่ 16 จำนวนลูกจ้างเอกชน จำนวนตามค่าจ้างเฉลี่ย ผลประโยชน์ที่ได้รับ อุตสาหกรรม และเพศ ภาคเหนือ
TABLE 16 PRIVATE EMPLOYEE BY AVERAGE WAGE, FRINGE BENEFIT, INDUSTRY AND SEX , NORTHERN REGION

อุตสาหกรรม Industry	จำนวนลูกจ้าง เอกชน Total Private Employee	ได้รับเป็นเงินใน Cash ได้รับเป็นเงินใน Kind Private Employee Receive Fringe Benefit					ค่าจ้างเฉลี่ย Average Wage	อุตสาหกรรมที่ได้รับผลประโยชน์ Industry									
		โบนัส Bonus	ค่าจ้างเวลา Overtime	เงินอื่นๆ Other Income	อาหาร Food	เสื้อผ้า Clothes		ที่อยู่อาศัย Housing	อื่นๆ Others	MALE							
ชาย	1,066.6	1.9	28.2	61.9	43.1	8.1	12.1										
1.เกษตรกรรม ปลูกไม้ และการประมง	202.7	-	0.3	1.1	6.0	3.0	0.9	1. Agriculture, forestry and fishing									
2.การกึ่งเหมืองแร่ และเหมืองหิน	9.1	-	1.3	0.8	-	-	-	2. Mining and quarrying									
3. การผลิต	157.7	1.3	17.9	12.1	4.1	0.8	0.6	3. Manufacturing									
4. ไฟฟ้า ก๊าซ ไอน้ำ และระบบปรับอากาศ	2.3	-	0.6	0.4	-	-	-	4. Electricity, gas, steam and air conditioning supply									
5. การจัดหาที่พัก การจัดการและการบำบัดน้ำเสีย ของเสีย และสิ่งไม่ถูกต้อง	3.2	-	-	-	-	-	-	5. Water supply; sewerage, waste management and remediation activities									
6. การก่อสร้าง	347.7	0.3	1.7	0.7	2.8	0.7	8.5	6. Construction									
7. การขนส่ง และการขุดลอก การซ่อมยานยนต์	182.1	-	2.3	21.3	8.6	1.6	0.3	7. Wholesale and retail trade; repair of motor vehicles and motorcycles									
8. การขนส่ง และยานยนต์เดินเท้า	26.6	-	0.5	4.7	0.8	-	-	8. Transportation and storage									
9. ที่พักแรมและภัตตาคาร	9,550.3	-	1.1	9.0	13.7	0.3	-	9. Accommodation and food service activities									
10. ข้อมูลข่าวสารและการสื่อสาร	5.5	-	0.1	1.6	-	-	-	10. Information and communication									
11. กิจกรรมทางการเงินและการประกันภัย	18.9	-	0.7	4.1	0.3	0.3	0.2	11. Financial and insurance activities									
12. กิจกรรมอสังหาริมทรัพย์	0.4	-	-	-	-	-	-	12. Real estate activities									
13. กิจกรรมทางวิชาชีพ วิทยาศาสตร์ และเทคโนโลยี	5.2	-	1.3	0.5	1.2	-	-	13. Professional, scientific and technical activities									
14. กิจกรรมการบริการและการบริการสนับสนุน	19.9	-	-	5.0	2.2	-	0.8	14. Administrative and support service activities									
15. การบริหารราชการ การป้องกันประเทศ การระงับสิ่งผิด	-	-	-	-	-	-	-	15. Public administration and defence; compulsory social security									
16. การศึกษา	7.8	0.3	-	-	-	0.1	-	16. Education									
17. กิจกรรมด้านสุขภาพและงานสังคมสงเคราะห์	3.6	-	0.4	0.2	-	-	-	17. Human health and social work activities									
18. ศิลปะ ความบันเทิง และนันทนาการ	8,398.0	-	-	-	0.7	-	0.7	18. Arts, entertainment and recreation									
19. กิจกรรมบริการด้านอื่น ๆ	25.1	-	-	0.4	1.1	-	-	19. Other service activities									
20. กิจกรรมการจ้างงานในครัวเรือนส่วนบุคคล การดูแลสินค้าและบริการที่จ้างแรงงานซึ่งใช้เครื่องมืออื่น	12.8	-	-	-	1.6	-	-	20. Activities of households as employers; undifferentiated goods and services-producing activities of households for own use									
21. กิจกรรมขององค์กรระหว่างประเทศ	0.6	-	-	-	-	-	-	21. Activities of extraterritorial organizations and bodies									
22. ไม่ทราบ	-	-	-	-	-	-	-	22. Unknown									
หญิง	752.7	1.3	30.6	45.5	54.9	11.1	14.3										
1.เกษตรกรรม ปลูกไม้ และการประมง	148.6	-	0.2	-	2.1	3.3	1.5	1. Agriculture, forestry and fishing									
2.การกึ่งเหมืองแร่ และเหมืองหิน	1.4	-	-	-	-	-	-	2. Mining and quarrying									
3. การผลิต	167.8	0.3	17.2	19.0	7.1	0.6	3.8	3. Manufacturing									
4. ไฟฟ้า ก๊าซ ไอน้ำ และระบบปรับอากาศ	-	-	-	-	-	-	-	4. Electricity, gas, steam and air conditioning supply									
5. การจัดหาที่พัก การจัดการและการบำบัดน้ำเสีย ของเสีย และสิ่งไม่ถูกต้อง	0.3	-	-	-	-	-	-	5. Water supply; sewerage, waste management and remediation activities									
6. การก่อสร้าง	70.1	-	-	0.1	0.2	0.3	5.7	6. Construction									
7. การขนส่ง และการขุดลอก การซ่อมยานยนต์	150.1	0.1	5.1	9.0	5.2	3.7	0.6	7. Wholesale and retail trade; repair of motor vehicles and motorcycles									
8. การขนส่ง และยานยนต์เดินเท้า	6.3	-	1.2	0.1	-	-	-	8. Transportation and storage									
9. ที่พักแรมและภัตตาคาร	73.2	-	1.7	9.0	29.9	0.5	1.2	9. Accommodation and food service activities									
10. ข้อมูลข่าวสารและการสื่อสาร	2.0	-	0.3	-	-	-	-	10. Information and communication									
11. กิจกรรมทางการเงินและการประกันภัย	22.4	0.5	0.2	4.0	-	-	0.3	11. Financial and insurance activities									
12. กิจกรรมอสังหาริมทรัพย์	3.9	-	-	0.7	0.1	0.1	-	12. Real estate activities									
13. กิจกรรมทางวิชาชีพ วิทยาศาสตร์ และเทคโนโลยี	3.3	-	-	-	-	-	-	13. Professional, scientific and technical activities									
14. กิจกรรมการบริการและการบริการสนับสนุน	15.6	-	0.3	0.4	0.3	-	-	14. Administrative and support service activities									
15. การบริหารราชการ การป้องกันประเทศ การระงับสิ่งผิด	-	-	-	-	-	-	-	15. Public administration and defence; compulsory social security									
16. การศึกษา	21.5	0.3	-	0.8	2.1	0.2	0.1	16. Education									
17. กิจกรรมด้านสุขภาพและงานสังคมสงเคราะห์	14.5	-	4.3	0.2	0.4	-	-	17. Human health and social work activities									
18. ศิลปะ ความบันเทิง และนันทนาการ	6.1	-	-	1.1	0.6	-	1.0	18. Arts, entertainment and recreation									
19. กิจกรรมบริการด้านอื่น ๆ	17.4	-	-	0.3	1.5	-	-	19. Other service activities									
20. กิจกรรมการจ้างงานในครัวเรือนส่วนบุคคล การดูแลสินค้าและบริการที่จ้างแรงงานซึ่งใช้เครื่องมืออื่น	27.8	-	0.1	0.3	5.4	2.3	-	20. Activities of households as employers; undifferentiated goods and services-producing activities of households for own use									
21. กิจกรรมขององค์กรระหว่างประเทศ	0.6	-	-	-	-	-	-	21. Activities of extraterritorial organizations and bodies									
22. ไม่ทราบ	-	-	-	-	-	-	-	22. Unknown									

ตารางที่ 16 จำนวนลูกจ้างเอกชน จำนวนตามค่าจ้างเฉลี่ย ผลประโยชน์ที่ได้รับ อุตสาหกรรม เขต และเขตการปกครอง ภาคเหนือ (ต่อ)
TABLE 16 PRIVATE EMPLOYEE BY AVERAGE WAGE, FRINGE BENEFIT, INDUSTRY, SEX AND AREA, NORTHERN REGION (Contd.)

หน่วยเป็นพัน : In Thousands

อุตสาหกรรม	จำนวนลูกจ้าง เอกชน Total Private Employee	ลูกจ้างเอกชนที่ได้รับผลประโยชน์อื่น ๆ Private Employee Receive Fringe Benefit										INDUSTRY	
		ได้รับเป็นเงิน In Cash					ได้รับเป็นสิ่งของ In Kind						
		ค่าจ้างเฉลี่ย Average Wage	โบนัส Bonus	ค่าล่วงเวลา Overtime	เงินอื่น ๆ Other Income	อาหาร Food	เสื้อผ้า Clothes	ที่อยู่อาศัย Housing	อื่นๆ Others	TOTAL	MALE		
อุตสาหกรรม ชาย	711.5	9,282.1	1.6	31.8	68.2	50.6	0.8	6.0	4.3				
1. เกษตรกรรม การป่าไม้ และการประมง	391.6	9,562.0	0.6	12.0	38.6	21.5	0.0	3.3	2.5				1. Agriculture, forestry and fishing
2. การทำเหมืองแร่ และเหมืองหิน	35.9	6,722.5	-	0.3	-	0.6	-	0.4	-				2. Mining and quarrying
3. การผลิต	3.2	10,843.6	-	0.8	0.8	-	-	-	-				3. Manufacturing
4. ไฟฟ้า ก๊าซ ไอน้ำและระบบปรับอากาศ	67.3	10,634.5	0.6	7.8	8.4	0.9	-	0.6	0.5				4. Electricity, gas, steam and air conditioning supply
5. การจัดที่พัก การจัดการและการบำบัดน้ำเสีย ของเสีย และสิ่งปฏิกูล	0.2	6,039.1	-	0.0	-	-	-	-	-				5. Water supply, sewerage, waste management and remediation activities
6. การก่อสร้าง	0.4	3,968.8	-	-	-	-	-	-	-				6. Construction
7. การขายส่ง และการขายปลีก การซ่อมยานยนต์	116.6	8,052.0	-	0.8	0.7	0.9	-	0.4	0.6				7. Wholesale and retail trade; repair of motor vehicles and motorcycles
8. การขนส่ง และสถานที่เก็บสินค้า	87.7	10,040.7	-	0.8	11.0	4.0	-	0.4	0.3				8. Transportation and storage
9. ที่ตั้งแรมและบริการด้านอาหาร	11.3	10,760.2	-	0.5	1.2	0.3	0.0	-	-				9. Accommodation and food service activities
10. ข้อมูลข่าวสารและการสื่อสาร	23.3	9,812.8	-	0.9	8.2	11.8	-	0.3	-				10. Information and communication
11. กิจกรรมทางการเงินและการประกันภัย	3.7	14,220.9	-	0.1	0.8	-	-	-	-				11. Financial and insurance activities
12. กิจกรรมก่อสร้างที่ทรัพย์สิน	8.2	18,858.5	-	-	2.2	0.3	-	0.3	0.2				12. Real estate activities
13. กิจกรรมทางวิชาชีพ วิทยาศาสตร์ และเทคนิค	0.3	11,475.9	-	-	-	-	-	-	-				13. Professional, scientific and technical activities
14. กิจกรรมการบริการและการสนับสนุน	1.9	9,744.7	-	-	0.5	0.2	-	-	-				14. Administrative and support service activities
15. การบริหารราชการ การป้องกันประเทศ การประมงที่เลี้ยง	11.1	11,161.9	-	-	4.5	1.3	-	-	0.8				15. Public administration and defence; compulsory social security
16. การศึกษา	-	-	-	-	-	-	-	-	-				16. Education
17. กิจกรรมด้านสุขภาพและงานสังคมสงเคราะห์	6.2	18,658.0	-	-	-	-	-	-	0.1				17. Human health and social work activities
18. ศิลปะ ความบันเทิง และนันทนาการ	1.5	12,078.0	-	-	0.2	-	-	-	-				18. Arts, entertainment and recreation
19. กิจกรรมบริการด้านอื่น ๆ	0.9	7,220.9	-	-	-	-	-	-	-				19. Other service activities
20. กิจกรรมการจ้างงานในครัวเรือนส่วนบุคคล การผลิตสินค้าและบริการที่ทำขึ้นเองเพื่อใช้ในครัวเรือน	8.5	6,990.9	-	-	0.1	0.0	-	0.0	-				20. Activities of households as employers; undifferentiated goods and services-producing activities of households for own use
21. กิจกรรมขององค์กรระหว่างประเทศ	2.8	7,368.7	-	-	-	1.1	-	0.9	-				21. Activities of extraterritorial organizations and bodies
22. ไม่ทราบ	0.6	11,537.4	-	-	-	-	-	-	-				22. Unknown

ตารางที่ 16 จำนวนลูกจ้างเอกชน จำนวนตามค่าจ้างเฉลี่ย ผลประโยชน์ที่ได้รับ อุตสาหกรรม เพศ และเขตการปกครอง ภาคเหนือ (ต่อ)
TABLE 16 PRIVATE EMPLOYEE BY AVERAGE WAGE, FRINGE BENEFIT, INDUSTRY, SEX AND AREA, NORTHERN REGION (Contd.)

หน่วยเป็นพัน : In Thousands

อุตสาหกรรม	จำนวนลูกจ้าง เอกชน Total Private Employee	ค่าจ้างเฉลี่ย Average Wage	ลูกจ้างเอกชนที่ได้รับผลประโยชน์อื่น ๆ Private Employee Receive Fringe Benefit				ได้รับเป็นเงิน In Kind		อุตสาหกรรม Industry	
			โบนัส Bonus	ค่าล่วงเวลา Overtime	เงินอื่นๆ Other Income	อาหาร Food	เสื้อผ้า Clothes	ที่อยู่อาศัย Housing		อื่นๆ Others
ยอดรวม	1,107.8	7,486.9	1.6	27.0	39.3	47.4	1.0	13.1	22.1	TOTAL
ชาย	675.0	7,743.9	1.3	16.2	23.3	21.6	0.2	4.8	9.6	MALE
1. เกษตรกรรม การป่าไม้ และการประมง	166.8	5,403.3	-	-	1.1	5.4	-	2.6	0.9	1. Agriculture, forestry and fishing
2. การทำเหมืองแร่ และหิน	5.9	9,520.0	-	0.5	-	-	-	-	-	2. Mining and quarrying
3. การผลิต	90.4	8,812.6	0.7	10.1	3.7	3.2	0.2	0.2	0.2	3. Manufacturing
4. ไฟฟ้า ก๊าซ ไอน้ำและระบบปรับอากาศ	2.0	10,939.4	-	0.6	0.4	-	-	-	-	4. Electricity, gas, steam and air conditioning supply
5. การจัดการและการบำบัดน้ำเสีย ของเสีย และสิ่งปฏิกูล	2.9	7,299.8	-	-	-	-	-	-	-	5. Water supply, sewerage, waste management and remediation activities
6. การก่อสร้าง	231.1	7,395.0	0.3	0.9	0.1	1.9	-	0.4	7.9	6. Construction
7. การขนส่ง และการขอยกเลิก การขอยกเลิก	94.4	9,542.5	-	1.6	10.3	4.6	-	1.1	-	7. Wholesale and retail trade; repair of motor vehicles and motorcycles
8. การขนส่ง และสถานที่เก็บสินค้า	15.3	10,482.2	-	-	3.6	0.4	-	-	-	8. Transportation and storage
9. ที่จัดแรมและบริการด้านอาหาร	6.4	8,589.7	-	0.2	0.8	2.0	-	-	-	9. Accommodation and food service activities
10. ข้อมูลข่าวสารและการสื่อสาร	1.8	9,681.8	-	-	0.7	-	-	-	-	10. Information and communication
11. กิจกรรมทางการเงินและการประกันภัย	10.7	19,950.4	-	0.7	1.9	-	-	-	-	11. Financial and insurance activities
12. กิจกรรมอสังหาริมทรัพย์	0.2	9,000.0	-	-	-	-	-	-	-	12. Real estate activities
13. กิจกรรมทางวิชาชีพ วิทยาศาสตร์ และเทคนิค	3.3	7,902.0	-	1.3	-	1.0	-	-	-	13. Professional, scientific and technical activities
14. กิจกรรมการบริการและการสนับสนุน	8.7	10,990.2	-	-	0.5	0.8	-	-	-	14. Administrative and support service activities
15. การบริหารราชการ การป้องกันประเทศ การป้องกันสังคม	-	-	-	-	-	-	-	-	-	15. Public administration and defence; compulsory social security
16. การศึกษา	1.6	16,956.0	0.3	-	-	-	-	-	-	16. Education
17. กิจกรรมด้านสุขภาพและงานสังคมสงเคราะห์	2.1	10,950.4	-	0.4	-	-	-	-	-	17. Human health and social work activities
18. ศิลปะ ความบันเทิง และนันทนาการ	4.9	8,616.9	-	-	-	0.7	-	-	0.6	18. Arts, entertainment and recreation
19. กิจกรรมบริการด้านอื่น ๆ	16.5	5,929.8	-	-	0.3	1.1	-	-	-	19. Other service activities
20. กิจกรรมการจ้างงานในครัวเรือนส่วนบุคคล การผลิตสินค้าและบริการที่ทำขึ้นเองเพื่อใช้ในครัวเรือน	10.1	6,001.5	-	-	-	0.5	-	0.4	-	20. Activities of households as employers; undifferentiated goods and services-producing activities of households for own use
21. กิจกรรมขององค์กรระหว่างประเทศ	-	-	-	-	-	-	-	-	-	21. Activities of extraterritorial organizations and bodies
22. ไม่ทราบ	-	-	-	-	-	-	-	-	-	22. Unknown

ตารางที่ 16 จำนวนลูกจ้างเอกชน จำนวนตามค่าจ้างเฉลี่ย ผลประโยชน์อื่นที่ได้รับ อุตสาหกรรม เขต และเขตการปกครอง ภาคเหนือ (ต่อ)
TABLE 16 PRIVATE EMPLOYEE BY AVERAGE WAGE, FRINGE BENEFIT, INDUSTRY, SEX AND AREA, NORTHERN REGION (Contd.)

อุตสาหกรรม INDUSTRY	จำนวนลูกจ้าง เอกชน Total Private Employee	ลูกจ้างเอกชนที่ได้รับผลประโยชน์อื่น ๆ Private Employee Receive Fringe Benefit										INDUSTRY						
		ได้รับเป็นเงิน In Cash					ได้รับเป็นสิ่งของ In Kind											
		โบนัส Bonus	ค่าล่วงเวลา Overtime	เงินอื่นๆ Other Income	อาหาร Food	เสื้อผ้า Clothes	ที่อยู่อาศัย Housing	อื่นๆ Others	โบนัส Bonus	ค่าล่วงเวลา Overtime	เงินอื่นๆ Other Income		อาหาร Food	เสื้อผ้า Clothes	ที่อยู่อาศัย Housing	อื่นๆ Others		
ค่าจ้างเฉลี่ย Average Wage		0.3	10.7	16.0	25.7	0.8	8.4	12.5										
หญิง																		
1.เกษตรกรรม การป่าไม้ และการประมง	432.8	7,086.0	-	-	-	-	-	-	2.1	-	3.2	1.3	1. Agriculture, forestry and fishing					
2.การทำเหมืองแร่ และหิน	120.1	4,567.2	-	-	-	-	-	-	-	-	-	-	2. Mining and quarrying					
3. การผลิต	0.9	6,497.9	-	-	-	-	-	-	-	-	-	-	3. Manufacturing					
4. ไฟฟ้า ก๊าซ ไอน้ำ และระบบปรับอากาศ	94.5	7,237.2	-	4.9	5.0	-	0.4	-	-	-	-	-	4. Electricity, gas, steam and air conditioning supply					
5. การจัดหา การจัดการและการบำบัดน้ำเสีย ของเสีย และสิ่งปฏิกูล	0.2	1,500.0	-	-	-	-	-	-	-	-	-	-	5. Water supply, sewerage, waste management and remediation activities					
6. การก่อสร้าง	48.4	6,507.3	-	-	-	-	0.2	-	0.2	-	0.3	5.7	6. Construction					
7. การขนส่ง และการขายปลีก การซ่อมยานยนต์	71.9	8,853.2	-	2.7	5.4	-	3.1	0.5	3.4	0.5	3.4	0.5	7. Wholesale and retail trade; repair of motor vehicles and motorcycles					
8. การขนส่ง และสถานที่เก็บสินค้า	3.9	11,871.8	-	0.7	0.1	-	-	-	-	-	-	-	8. Transportation and storage					
9. ที่พักแรมและบริการด้านอาหาร	32.3	7,914.5	-	0.5	2.4	-	11.5	0.3	0.3	0.3	0.3	0.6	9. Accommodation and food service activities					
10. ข้อมูลข่าวสารและการสื่อสาร	0.2	10,000.0	-	-	-	-	-	-	-	-	-	-	10. Information and communication					
11. กิจกรรมทางการเงินและการประกันภัย	11.8	15,877.9	-	-	2.4	-	-	-	-	-	-	-	11. Financial and insurance activities					
12. กิจกรรมอสังหาริมทรัพย์	-	-	-	-	-	-	-	-	-	-	-	-	12. Real estate activities					
13. กิจกรรมทางวิชาชีพ วิทยาศาสตร์ และเทคนิค	1.3	5,000.0	-	-	-	-	-	-	-	-	-	-	13. Professional, scientific and technical activities					
14. กิจกรรมการบริหารและการบริหารสนับสนุน	8.9	7,439.6	-	-	-	-	-	-	-	-	-	-	14. Administrative and support service activities					
15. การบริหารราชการ การป้องกันประเทศ การประกันสังคม	-	-	-	-	-	-	-	-	-	-	-	-	15. Public administration and defence; compulsory social security					
16. การศึกษา	9.0	11,680.0	0.3	-	0.4	-	0.4	-	-	-	-	-	16. Education					
17. กิจกรรมด้านสุขภาพและงานสังคมและคราห์	5.8	12,556.2	-	1.9	-	-	0.3	-	-	-	-	-	17. Human health and social work activities					
18. ศิลปะ ความบันเทิง และนันทนาการ	3.2	7,795.8	-	-	0.3	-	0.5	-	-	-	-	1.0	18. Arts, entertainment and recreation					
19. กิจกรรมบริการด้านอื่น ๆ	8.7	4,727.2	-	-	-	-	1.5	-	-	-	-	-	19. Other service activities					
20. กิจกรรมการจ้างงานในครัวเรือนส่วนบุคคล การผลิตสินค้าและบริการที่ทำขึ้นเองเพื่อใช้ในครัวเรือน	11.8	5,927.3	-	-	-	-	1.2	-	-	0.9	-	-	20. Activities of households as employers; undifferentiated goods and services-producing activities of households for own use					
21. กิจกรรมขององค์กรระหว่างประเทศ	-	-	-	-	-	-	-	-	-	-	-	-	21. Activities of extraterritorial organizations and bodies					
22. ไม่ทราบ	-	-	-	-	-	-	-	-	-	-	-	-	22. Unknown					

ตารางที่ 17 จำนวนลูกจ้างรัฐบาล จำแนกตามค่าจ้างเฉลี่ย ผลประโยชน์ที่ได้รับ อุตสาหกรรม เพศ และเขตการปกครอง ภาคเหนือ (ต่อ)

TABLE 17 GOVERNMENT EMPLOYEE BY AVERAGE WAGE, FRINGE BENEFIT, INDUSTRY, SEX AND AREA, NORTHERN REGION (Contd.)

อุตสาหกรรม Industry	จำนวน ลูกจ้างรัฐบาล Total Government Employee	ลูกจ้างรัฐบาลที่ได้รับผลประโยชน์อื่น ๆ Government Employee Receive Fringe Benefit										INDUSTRY
		ได้รับเป็นเงิน In Cash					ได้รับเป็นสิ่งของ In Kind					
		ค่าจ้างเฉลี่ย Average Wage	โบนัส Bonus	ค่าล่วงเวลา Overtime	เงินอื่น ๆ Other Income	อาหาร Food	เสื้อผ้า Clothes	ที่อยู่อาศัย Housing	อื่นๆ Others			
ยอดรวม	319.0	22,145.6	0.8	19.5	83.7	1.4	-	26.9	0.8			TOTAL
ชาย	152.9	22,553.3	0.5	6.8	43.3	0.3	-	15.6	0.6			MALE
1. เกษตรกรรม การป่าไม้ และการประมง	0.1	9,000.0	-	-	-	-	-	-	-	-	-	1. Agriculture, forestry and fishing
2. การทำเหมืองแร่ และขุดหิน	-	-	-	-	-	-	-	-	-	-	-	2. Mining and quarrying
3. การผลิต	0.8	13,656.6	-	-	-	-	-	-	-	-	-	3. Manufacturing
4. ไฟฟ้า ก๊าซ ไอน้ำ และระบบปรับอากาศ	8.3	34,227.3	0.2	0.5	2.7	0.1	-	0.1	-	-	-	4. Electricity, gas, steam and air conditioning supply
5. การจัดหา น้ำ การจัดการและบำบัดน้ำเสีย ของเสีย และสิ่งมีพิษ	1.4	14,494.5	-	-	-	-	-	0.0	-	-	-	5. Water supply; sewerage, waste management and remediation activities
6. การก่อสร้าง	0.4	8,641.3	-	-	-	-	-	-	-	-	-	6. Construction
7. การขนส่ง และการขายปลีก การซ่อมยานยนต์	0.2	18,000.0	-	-	-	-	-	-	-	-	-	7. Wholesale and retail trade; repair of motor vehicles and motorcycles
8. การขนส่ง และสถานที่เก็บสินค้า	5.3	24,009.6	-	0.6	0.8	-	-	0.7	-	-	-	8. Transportation and storage
9. ที่พักแรมและภัตตาคาร	-	-	-	-	-	-	-	-	-	-	-	9. Accommodation and food service activities
10. ข้อมูลข่าวสารและการสื่อสาร	0.5	26,504.5	-	0.1	0.1	-	-	0.2	-	-	-	10. Information and communication
11. กิจกรรมทางการเงินและการประกันภัย	3.5	31,116.9	-	-	0.2	-	-	0.3	-	-	-	11. Financial and insurance activities
12. กิจกรรมอสังหาริมทรัพย์	-	-	-	-	-	-	-	-	-	-	-	12. Real estate activities
13. กิจกรรมทางวิชาชีพ วิทยาศาสตร์ และเทคนิค	2.3	28,643.1	-	-	-	-	-	0.9	-	-	-	13. Professional, scientific and technical activities
14. กิจกรรมการบริหารและการบริการสนับสนุน	0.2	21,786.8	-	-	-	-	-	-	-	-	-	14. Administrative and support service activities
15. การบริหารราชการ การป้องกันประเทศ การประกันสังคม	88.6	20,020.7	0.3	0.5	24.7	-	-	10.1	0.6	-	-	15. Public administration and defence; compulsory social security
16. การศึกษา	25.9	29,251.1	0.1	0.4	11.8	-	-	2.1	-	-	-	16. Education
17. กิจกรรมด้านสุขภาพและงานสังคมสงเคราะห์	13.8	18,184.4	-	4.8	3.0	-	-	1.0	-	-	-	17. Human health and social work activities
18. ศิลปะ ความบันเทิง และนันทนาการ	1.4	15,481.4	-	-	-	0.1	-	0.1	-	-	-	18. Arts, entertainment and recreation
19. กิจกรรมบริการด้านอื่น ๆ	0.3	15,335.3	-	-	0.1	-	-	-	-	-	-	19. Other service activities
20. กิจกรรมการจ้างงานในครัวเรือนส่วนบุคคล การผลิตสินค้าและบริการที่ขึ้นเองเพื่อใช้ในครัวเรือน	-	-	-	-	-	-	-	-	-	-	-	20. Activities of households as employers, undifferentiated goods and services-producing activities of households for own use
21. กิจกรรมขององค์การระหว่างประเทศ	-	-	-	-	-	-	-	-	-	-	-	21. Activities of extraterritorial organizations and bodies
22. ไม่ทราบ	-	-	-	-	-	-	-	-	-	-	-	22. Unknown

ตารางที่ 17 จำนวนลูกจ้างรัฐบาล จำนวนตามค่าจ้างเฉลี่ย ผลประโยชน์ที่ได้รับ อุตสาหกรรม เพศ และเขตการปกครอง ภาคเหนือ (ต่อ)

TABLE 17 GOVERNMENT EMPLOYEE BY AVERAGE WAGE, FRINGE BENEFIT, INDUSTRY, SEX AND AREA, NORTHERN REGION (Contd.)

อุตสาหกรรม	จำนวน ลูกจ้างรัฐบาล Total Government Employee	ลูกจ้างรัฐบาลที่ได้รับเงินใน Cash				ได้รับเป็นสิ่งของ			INDUSTRY
		ค่าจ้างเฉลี่ย Average Wage	โบนัส Bonus	ค่าล่วงเวลา Overtime	เงินอื่นๆ Other Income	In Kind			
						เสื้อผ้า Clothes	อาหาร Food	ที่อยู่อาศัย Housing	
หญิง	166.1	21,768.5	0.2	12.7	40.3	1.1	11.3	0.3	FEMALE
1. เกษตรกรรม การป่าไม้ และการประมง	0.2	21,113.9	-	-	-	-	-	-	1. Agriculture, forestry and fishing
2. การทำเหมืองแร่ และเหมืองหิน	-	-	-	-	-	-	-	-	2. Mining and quarrying
3. การผลิต	0.4	18,050.3	-	-	-	-	-	-	3. Manufacturing
4. ไฟฟ้า ก๊าซ ไอน้ำ และของเบป้ออกภาค	2.2	24,917.1	-	-	0.3	-	-	-	4. Electricity, gas, steam and air conditioning supply
5. การจัดการน้ำ การจัดการและกรบบำบัดน้ำเสีย ของเสีย และสิ่งมีค่า	2.0	12,896.4	-	-	-	-	0.2	-	5. Water supply; sewerage, waste management and remediation activities
6. การก่อสร้าง	0.1	8,294.0	-	-	-	-	-	-	6. Construction
7. การขนส่ง และการขายปลีก การซ่อมยานยนต์	-	-	-	-	-	-	-	-	7. Wholesale and retail trade; repair of motor vehicles and motorcycles
8. การขนส่ง และสถานที่เก็บสินค้า	0.7	16,322.5	-	0.1	-	-	-	0.2	8. Transportation and storage
9. ที่พักแรมและอสังหาริมทรัพย์	-	-	-	-	-	-	-	-	9. Accommodation and food service activities
10. ข้อมูลข่าวสารและการสื่อสาร	0.4	24,222.0	-	-	-	-	-	-	10. Information and communication
11. กิจกรรมทางการเงินและการประกันภัย	3.6	22,720.7	-	-	0.1	-	-	0.1	11. Financial and insurance activities
12. กิจกรรมอสังหาริมทรัพย์	-	-	-	-	-	-	-	-	12. Real estate activities
13. กิจกรรมการวิจัยและพัฒนา และเทคนิค	2.3	18,754.9	-	-	-	-	-	1.0	13. Professional, scientific and technical activities
14. กิจกรรมการบริหารและการบริการสนับสนุน	0.2	23,490.0	-	-	-	-	-	-	14. Administrative and support service activities
15. การบริหารราชการ การป้องกันประเทศ การประกันสังคม	53.9	19,204.9	0.2	0.1	6.0	0.0	2.6	0.2	15. Public administration and defence; compulsory social security
16. การศึกษา	61.7	25,815.7	0.1	0.1	24.7	0.7	3.7	-	16. Education
17. กิจกรรมด้านสุขภาพและงานสังคมสงเคราะห์	36.5	19,928.3	-	12.4	9.2	0.4	3.7	0.0	17. Human health and social work activities
18. ศิลปะ ความบันเทิง และนันทนาการ	2.0	9,727.2	-	-	-	-	-	-	18. Arts, entertainment and recreation
19. กิจกรรมบริการด้านอื่น ๆ	0.1	11,000.0	-	-	-	-	-	-	19. Other service activities
20. กิจกรรมการจ้างงานในครัวเรือนส่วนบุคคล การผลิตสินค้าและบริการที่ขึ้นเองเพื่อใช้ส่วนตัวเรือน	-	-	-	-	-	-	-	-	20. Activities of households as employers; undifferentiated goods and services-producing activities of households for own use
21. กิจกรรมของกิจการระหว่างประเทศ	-	-	-	-	-	-	-	-	21. Activities of extraterritorial organizations and bodies
22. ไม่ทราบ	-	-	-	-	-	-	-	-	22. Unknown

ไตรมาสที่ 2/2560 - Quarter 2/2017

หน่วยนับพัน: In Thousands

ตารางที่ 17 จำนวนลูกจ้างรัฐบาล จำแนกตามค่าจ้างเฉลี่ย สเปิร์สโยชน์อื่นที่ได้รับ อุตสาหกรรม เพศ และเขตการปกครอง ภาคเหนือ (ต่อ)
TABLE 17 GOVERNMENT EMPLOYEE BY AVERAGE WAGE, FRINGE BENEFIT, INDUSTRY, SEX AND AREA, NORTHERN REGION (Contd.)

หน่วยเป็นพัน : In Thousands

อุตสาหกรรม	จำนวน ลูกจ้างรัฐบาล Total Government Employee	ลูกจ้างรัฐบาลที่ได้รับเงินใน Cash				ได้รับเป็นสิ่งของ				INDUSTRY
		ได้รับเป็นเงิน in Cash		ได้รับเป็นสิ่งของ		ใน Kind		อื่นๆ Others		
		โบนัส Bonus	ค่าล่วงเวลา Overtime	เงินอื่นๆ Other Income	อาหาร Food	เสื้อผ้า Clothes	ที่อยู่อาศัย Housing			
ค่าจ้างเฉลี่ย Average Wage	18,247.4	0.3	13.7	30.5	1.7	4.2		FEMALE		
หญิง										
1. เกษตรกรรม การป่าไม้ และการประมง	0.1	6,600.0	-	0.1	-	-	-	-	-	1. Agriculture, forestry and fishing
2. การทำเหมืองแร่ และเหมืองหิน	0.2	15,000.0	-	-	-	-	-	-	-	2. Mining and quarrying
3. การผลิต	-	-	-	-	-	-	-	-	-	3. Manufacturing
4. ไฟฟ้า ก๊าซ ไอน้ำ และระบบปรับอากาศ	3.5	28,284.7	-	0.3	0.1	-	-	-	1.6	4. Electricity, gas, steam and air conditioning supply
5. การจัดการน้ำ การจัดการและบำบัดน้ำเสีย ของเสีย และสิ่งมีค่า	3.6	8,893.0	-	-	-	-	-	-	-	5. Water supply; sewerage, waste management and remediation activities
6. การก่อสร้าง	-	-	-	-	-	-	-	-	-	6. Construction
7. การขนส่ง และการขายปลีก การซ่อมยานยนต์	-	-	-	-	-	-	-	-	-	7. Wholesale and retail trade; repair of motor vehicles and motorcycles
8. การขนส่ง และสถานที่เก็บสินค้า	1.3	15,777.9	-	-	-	-	-	-	-	8. Transportation and storage
9. ที่พักแรมและอาหารการบริการ	-	-	-	-	-	-	-	-	-	9. Accommodation and food service activities
10. ข้อมูลข่าวสารและการสื่อสาร	0.3	74,000.0	-	-	-	-	-	-	-	10. Information and communication
11. กิจกรรมทางการเงินและการประกันภัย	5.9	19,984.0	-	-	0.4	-	-	-	-	11. Financial and insurance activities
12. กิจกรรมอสังหาริมทรัพย์	0.1	6,000.0	-	-	-	0.1	-	-	-	12. Real estate activities
13. กิจกรรมทางวิชาชีพ วิทยาศาสตร์ และเทคนิค	2.1	14,637.8	-	-	-	-	-	-	-	13. Professional, scientific and technical activities
14. กิจกรรมการบริหารและการบริการสนับสนุน	0.1	13,000.0	-	-	-	-	-	-	-	14. Administrative and support service activities
15. การบริหารราชการ การป้องกันประเทศ การประกันสังคม	59.4	14,824.0	-	0.2	2.7	0.2	-	0.1	-	15. Public administration and defence; compulsory social security
16. การศึกษา	54.3	23,010.0	0.3	-	20.8	0.5	-	1.5	-	16. Education
17. กิจกรรมด้านสุขภาพและงานสังคมสงเคราะห์	41.8	16,947.6	-	13.2	6.4	1.0	-	1.0	-	17. Human health and social work activities
18. ศิลปะ ความบันเทิง และนันทนาการ	1.6	8,130.7	-	-	-	-	-	-	-	18. Arts, entertainment and recreation
19. กิจกรรมบริการด้านอื่น ๆ	-	-	-	-	-	-	-	-	-	19. Other service activities
20. กิจกรรมการจ้างงานในครัวเรือนส่วนบุคคล การผลิตสินค้าและบริการที่จ้างเองเพื่อใช้ส่วนตัวเรือน	-	-	-	-	-	-	-	-	-	20. Activities of households as employers; undifferentiated goods and services-producing activities of households for own use
21. กิจกรรมขององค์กรระหว่างประเทศ	-	-	-	-	-	-	-	-	-	21. Activities of extraterritorial organizations and bodies
22. ไม่ทราบ	-	-	-	-	-	-	-	-	-	22. Unknown

ตารางที่ 18 จำนวนผู้จ้าง จำนวนตามอาชีพ ระดับของรายได้ ภาคเหนือ

TABLE 18 EMPLOYEE BY OCCUPATION, INCOME CLASS, NORTHERN REGION

หน่วยนับใน Thousands

ระดับของรายได้	อาชีพ Occupation											รวม	Income Class
	ผู้จัดการ Legislators & Managers	ผู้ประกอบอาชีพ ด้านต่างๆ Profes- sional	เจ้าหน้าที่เทคนิค และผู้ประกอบ วิชาชีพ Technicians	เสมียน Clerks	พนักงานบริการ ผู้จำหน่ายสินค้า Service Workers	ด้านการเกษตร ป่าไม้และประมง & Fishery	ช่างฝีมือและผู้ปฏิบัติ งานที่เกี่ยวข้อง Craft & associat	ผู้ควบคุมเครื่องจักร งานด้านการประกอบ Plant & Machine controls	ผู้ประกอบอาชีพ งานพื้นฐาน Elementary occupations	จนงานซึ่งมี ไม่จำแนกไว้ ในหมวดอื่น Not classifiable	TOTAL		
ทั้งหมด	94.6	274.4	133.7	174.6	340.8	60.6	434.9	238.9	750.3	-	-	2,502.5	TOTAL
ต่ำกว่า 1,501 บาท	-	-	-	0.8	0.6	-	7.5	0.1	14.2	-	-	23.2	Less than 1,501 Baht
1,501 - 2,500 บาท	-	0.5	-	-	1.4	0.4	6.3	0.6	47.0	-	-	56.2	1,501 - 2,500 Baht
2,501 - 3,500 บาท	0.6	1.4	-	0.1	3.7	2.6	10.8	7.6	67.1	-	-	93.8	2,501 - 3,500 Baht
3,501 - 4,500 บาท	-	0.4	0.5	0.2	8.4	8.6	17.9	10.2	103.4	-	-	149.5	3,501 - 4,500 Baht
4,501 - 5,500 บาท	13.7	3.5	0.5	1.4	13.5	4.7	25.6	11.4	88.7	-	-	163.0	4,501 - 5,500 Baht
5,501 - 6,500 บาท	0.3	4.0	1.8	8.4	28.8	8.1	64.8	19.4	132.6	-	-	268.1	5,501 - 6,500 Baht
6,501 - 7,500 บาท	6.2	3.3	1.1	11.2	41.1	9.1	63.9	23.4	129.3	-	-	288.6	6,501 - 7,500 Baht
7,501 - 10,000 บาท	17.4	23.9	21.0	56.1	137.2	17.4	161.0	104.1	148.6	-	-	686.6	7,501 - 10,000 Baht
10,001 - 15,000 บาท	12.8	43.1	41.5	59.4	66.9	8.3	63.3	45.2	17.3	-	-	357.8	10,001 - 15,000 Baht
15,001 - 20,000 บาท	4.8	43.8	22.4	16.5	14.8	-	6.6	9.4	1.7	-	-	119.9	15,001 - 20,000 Baht
20,001 - 30,000 บาท	12.4	66.0	26.6	16.1	22.2	1.4	3.7	5.0	-	-	-	153.4	20,001 - 30,000 Baht
มากกว่า 30,000 บาท	26.6	84.6	18.3	4.4	2.1	-	3.4	2.5	-	-	-	141.8	More than 30,000 Baht
ไม่ทราบ	-	-	0.1	0.1	0.1	-	0.1	-	0.5	-	-	0.9	Unknown

ตารางที่ 18 จำนวนจ้าง จำนวนอาชีพ ระดับอายุได้ และเพศ ภาคเหนือ

TABLE 18 EMPLOYEE BY OCCUPATION, INCOME CLASS AND SEX, NORTHERN REGION

หน่วยนับ : in Thousands

ระดับอายุได้	รวม	ผู้จัดการ Legislators & Managers	ผู้ประกอบอาชีพ Professional	เจ้าหน้าที่เทคนิค Technicians	เสมียน Clerks	พนักงานบริการ Service Workers	อาชีพ Occupation			ผู้ควบคุมเครื่องจักร Plant & Machine controls	ผู้ประกอบอาชีพ Elementary occupations	คนงานที่ไม่ สามารถ จำแนกได้ Not classifiable	INCOME CLASS
							ช่างไม้และช่าง งานฝีมือ Craf & associat	งานเกษตร Agricultural & Fishery	ช่างไม้และช่าง งานฝีมือ Craf & associat				
ชาย	1,409.2	66.6	89.4	66.2	48.5	159.3	41.9	359.9	184.0	393.4	-	MALE	
ต่ำกว่า 1,501 บาท	6.5	-	-	-	-	3.4	-	3.4	-	3.1	-	Less than 1,501 Baht	
1,501 - 2,500 บาท	17.8	-	-	-	-	1.0	0.4	1.0	0.2	16.1	-	1,501 - 2,500 Baht	
2,501 - 3,500 บาท	44.0	-	1.1	-	-	1.7	2.0	6.3	3.4	29.5	-	2,501 - 3,500 Baht	
3,501 - 4,500 บาท	78.2	-	0.1	0.5	-	1.4	4.9	9.4	8.8	53.0	-	3,501 - 4,500 Baht	
4,501 - 5,500 บาท	87.2	9.4	0.4	0.3	-	2.4	2.1	18.7	6.5	47.3	-	4,501 - 5,500 Baht	
5,501 - 6,500 บาท	166.4	0.3	1.4	1.0	3.7	12.5	4.2	49.9	14.7	78.8	-	5,501 - 6,500 Baht	
6,501 - 7,500 บาท	180.6	4.6	1.1	0.6	1.8	18.2	7.4	57.3	17.6	72.1	-	6,501 - 7,500 Baht	
7,501 - 10,000 บาท	421.9	15.7	7.6	4.6	12.7	60.6	13.5	143.4	83.9	80.0	-	7,501 - 10,000 Baht	
10,001 - 15,000 บาท	197.0	8.5	14.5	17.0	16.1	32.7	5.9	57.0	33.6	11.7	-	10,001 - 15,000 Baht	
15,001 - 20,000 บาท	59.0	1.9	14.8	10.6	6.6	9.4	-	6.4	8.0	1.4	-	15,001 - 20,000 Baht	
20,001 - 30,000 บาท	79.0	8.4	18.9	18.3	5.1	18.3	1.4	3.7	4.8	-	-	20,001 - 30,000 Baht	
มากกว่า 30,000 บาท	71.0	17.9	29.4	13.2	2.7	2.0	-	3.4	2.5	-	-	More than 30,000 Baht	
ไม่ทราบ	0.7	-	-	0.1	-	-	-	0.1	-	0.5	-	Unknow	
หญิง	1,093.3	27.9	185.0	67.5	126.1	181.5	18.7	74.9	54.8	356.8	-	FEMALE	
ต่ำกว่า 1,501 บาท	16.6	-	-	-	0.8	0.6	-	4.1	0.1	11.1	-	Less than 1,501 Baht	
1,501 - 2,500 บาท	38.3	-	0.5	-	-	1.2	-	5.3	0.4	31.0	-	1,501 - 2,500 Baht	
2,501 - 3,500 บาท	49.8	0.6	0.3	-	0.1	2.0	0.6	4.5	4.2	37.6	-	2,501 - 3,500 Baht	
3,501 - 4,500 บาท	71.3	-	0.2	-	0.2	7.0	3.7	8.5	1.3	50.4	-	3,501 - 4,500 Baht	
4,501 - 5,500 บาท	75.8	4.2	3.1	0.2	1.4	11.1	2.6	6.9	4.9	41.4	-	4,501 - 5,500 Baht	
5,501 - 6,500 บาท	101.7	-	2.6	0.8	4.7	16.3	3.9	14.9	4.8	53.8	-	5,501 - 6,500 Baht	
6,501 - 7,500 บาท	108.0	1.6	2.2	0.5	9.4	23.0	1.7	6.7	5.8	57.3	-	6,501 - 7,500 Baht	
7,501 - 10,000 บาท	264.6	1.7	16.3	16.4	43.5	76.6	3.8	17.6	20.2	68.6	-	7,501 - 10,000 Baht	
10,001 - 15,000 บาท	160.8	4.3	28.6	24.5	43.3	34.2	2.4	6.4	11.6	5.6	-	10,001 - 15,000 Baht	
15,001 - 20,000 บาท	60.9	2.9	29.0	11.7	9.9	5.4	-	0.2	1.4	0.3	-	15,001 - 20,000 Baht	
20,001 - 30,000 บาท	74.4	4.0	47.0	8.3	11.0	3.9	-	-	0.2	-	-	20,001 - 30,000 Baht	
มากกว่า 30,000 บาท	70.8	8.6	55.2	5.1	1.7	0.1	-	-	-	-	-	More than 30,000 Baht	
ไม่ทราบ	0.2	-	-	-	0.1	0.1	-	-	-	-	-	Unknow	

ตารางที่ 18 จำนวนผู้จ้างงานตามอาชีพ ระดับของรายได้ เพศ และเขตการปกครอง ภาคเหนือ (ต่อ)
TABLE 18 EMPLOYEE BY OCCUPATION, INCOME CLASS, SEX AND AREA, NORTHERN REGION (Contd.)

กรุงเทพมหานคร MUNICIPAL AREA

กรุงเทพมหานคร MUNICIPAL AREA

หน่วยนับพัน, in Thousands

ระดับของรายได้	รวม	อาชีพ Occupation										รวมที่ไม่สามารถ จัดจำแนกได้ Not classifiable	INCOME CLASS
		ผู้จัดการ ผู้บริหารงาน Legislators & Managers	ผู้ประกอบวิชาชีพ ด้านต่างๆ Professional	เจ้าพนักงานเทคนิค และช่างเทคนิค Technicians	เสมียน Clerks	พนักงานบริการ ผู้จำหน่ายสินค้า Service Workers	การเกษตร ป่าไม้และการประมง Agricultural & Fishery	ช่างฝีมือและช่าง งานฝีมือต่างๆ Craft & associat	ผู้ควบคุมเครื่องจักร งานควบคุมการควบคุม Plant & Machine controls	ผู้ประกอบอาชีพ งานพื้นฐาน Elementary occupations	รวมที่ไม่สามารถ จัดจำแนกได้ Not classifiable		
ชาย	1,030.8	41.4	150.6	67.2	86.2	174.9	15.0	164.4	96.4	236.8	-	TOTAL	
ต่ำกว่า 1,501 บาท	544.6	27.0	48.7	33.9	23.8	81.8	11.7	134.4	70.0	113.6	-	MALE	
1,501 - 2,500 บาท	1.7	-	-	-	-	-	-	0.5	-	1.2	-	Less than 1,501 Baht	
2,501 - 3,500 บาท	5.5	-	-	-	-	0.2	0.1	0.5	0.2	4.5	-	1,501 - 2,500 Baht	
3,501 - 4,500 บาท	11.5	-	0.5	-	-	0.5	0.2	2.6	0.4	7.3	-	2,501 - 3,500 Baht	
4,501 - 5,500 บาท	15.0	-	0.1	-	-	1.4	0.3	3.3	1.3	8.5	-	3,501 - 4,500 Baht	
5,501 - 6,500 บาท	23.0	2.5	0.1	0.3	-	1.8	0.4	6.8	0.9	10.1	-	4,501 - 5,500 Baht	
6,501 - 7,500 บาท	47.1	0.3	0.3	0.3	1.7	7.5	0.9	11.4	5.0	19.9	-	5,501 - 6,500 Baht	
7,501 - 10,000 บาท	63.0	0.2	0.9	0.6	5.7	8.4	2.1	22.7	6.4	20.8	-	6,501 - 7,500 Baht	
10,001 - 15,000 บาท	169.5	3.9	2.4	3.0	5.7	28.9	3.6	53.9	32.0	36.1	-	7,501 - 10,000 Baht	
15,001 - 20,000 บาท	98.6	4.6	7.5	9.9	9.8	17.2	4.5	25.9	16.4	4.5	-	10,001 - 15,000 Baht	
20,001 - 30,000 บาท	26.6	1.0	7.9	4.1	2.5	5.4	-	2.2	3.1	0.6	-	15,001 - 20,000 Baht	
30,001 - 40,000 บาท	40.5	3.5	11.0	8.8	2.2	9.1	1.3	1.8	2.9	-	-	20,001 - 30,000 Baht	
40,001 - 50,000 บาท	42.5	11.1	17.8	6.8	1.1	1.4	-	2.8	1.4	-	-	30,001 - 40,000 Baht	
50,001 - 60,000 บาท	0.2	-	-	0.1	-	-	-	0.1	-	-	-	40,001 - 50,000 Baht	
60,001 - 70,000 บาท	486.2	14.5	102.0	33.3	60.4	93.1	3.4	30.0	26.5	123.2	-	50,001 - 60,000 Baht	
70,001 - 80,000 บาท	4.6	-	-	-	0.6	0.2	-	2.5	0.1	1.3	-	60,001 - 70,000 Baht	
80,001 - 90,000 บาท	11.8	-	-	-	-	0.3	-	2.2	0.2	8.6	-	70,001 - 80,000 Baht	
90,001 - 100,000 บาท	18.2	0.1	0.3	-	0.1	1.4	0.1	2.7	3.1	11.0	-	80,001 - 90,000 Baht	
100,001 - 150,000 บาท	18.7	-	0.2	-	0.2	3.8	0.1	1.4	0.6	12.3	-	90,001 - 100,000 Baht	
150,001 - 200,000 บาท	24.1	0.8	1.6	-	0.1	5.7	0.3	1.4	1.9	12.2	-	100,001 - 150,000 Baht	
200,001 - 300,000 บาท	42.8	-	1.3	0.3	1.2	9.0	1.5	4.7	1.4	23.4	-	150,001 - 200,000 Baht	
300,001 - 400,000 บาท	39.3	-	1.2	0.4	3.5	10.4	-	3.4	1.5	19.1	-	200,001 - 300,000 Baht	
400,001 - 500,000 บาท	122.6	1.6	4.8	6.5	21.7	36.7	0.6	8.6	10.7	31.4	-	300,001 - 400,000 Baht	
500,001 - 600,000 บาท	86.6	1.8	17.2	14.5	19.1	20.3	0.9	2.9	6.3	3.7	-	400,001 - 500,000 Baht	
600,001 - 700,000 บาท	33.0	2.3	16.9	4.6	5.5	2.8	-	0.2	0.4	0.3	-	500,001 - 600,000 Baht	
700,001 - 800,000 บาท	43.8	2.3	27.6	4.3	7.0	2.3	-	-	0.2	-	-	600,001 - 700,000 Baht	
800,001 - 900,000 บาท	40.5	5.5	30.7	2.7	1.4	0.1	-	-	-	-	-	700,001 - 800,000 Baht	
900,001 - 1,000,000 บาท	0.2	-	-	-	0.1	0.1	-	-	-	-	-	800,001 - 900,000 Baht	
ไม่ทราบ	-	-	-	-	-	-	-	-	-	-	-	Unknown	
หญิง	486.2	14.5	102.0	33.3	60.4	93.1	3.4	30.0	26.5	123.2	-	FEMALE	
ต่ำกว่า 1,501 บาท	4.6	-	-	-	0.6	0.2	-	2.5	0.1	1.3	-	Less than 1,501 Baht	
1,501 - 2,500 บาท	11.8	-	-	-	-	0.3	-	2.2	0.2	8.6	-	1,501 - 2,500 Baht	
2,501 - 3,500 บาท	18.2	0.1	0.3	-	0.1	1.4	0.1	2.7	3.1	11.0	-	2,501 - 3,500 Baht	
3,501 - 4,500 บาท	18.7	-	0.2	-	0.2	3.8	0.1	1.4	0.6	12.3	-	3,501 - 4,500 Baht	
4,501 - 5,500 บาท	24.1	0.8	1.6	-	0.1	5.7	0.3	1.4	1.9	12.2	-	4,501 - 5,500 Baht	
5,501 - 6,500 บาท	42.8	-	1.3	0.3	1.2	9.0	1.5	4.7	1.4	23.4	-	5,501 - 6,500 Baht	
6,501 - 7,500 บาท	39.3	-	1.2	0.4	3.5	10.4	-	3.4	1.5	19.1	-	6,501 - 7,500 Baht	
7,501 - 10,000 บาท	122.6	1.6	4.8	6.5	21.7	36.7	0.6	8.6	10.7	31.4	-	7,501 - 10,000 Baht	
10,001 - 15,000 บาท	86.6	1.8	17.2	14.5	19.1	20.3	0.9	2.9	6.3	3.7	-	10,001 - 15,000 Baht	
15,001 - 20,000 บาท	33.0	2.3	16.9	4.6	5.5	2.8	-	0.2	0.4	0.3	-	15,001 - 20,000 Baht	
20,001 - 30,000 บาท	43.8	2.3	27.6	4.3	7.0	2.3	-	-	0.2	-	-	20,001 - 30,000 Baht	
30,001 - 40,000 บาท	40.5	5.5	30.7	2.7	1.4	0.1	-	-	-	-	-	30,001 - 40,000 Baht	
40,001 - 50,000 บาท	0.2	-	-	-	0.1	0.1	-	-	-	-	-	40,001 - 50,000 Baht	
50,001 - 60,000 บาท	486.2	14.5	102.0	33.3	60.4	93.1	3.4	30.0	26.5	123.2	-	50,001 - 60,000 Baht	
60,001 - 70,000 บาท	4.6	-	-	-	0.6	0.2	-	2.5	0.1	1.3	-	60,001 - 70,000 Baht	
70,001 - 80,000 บาท	11.8	-	-	-	-	0.3	-	2.2	0.2	8.6	-	70,001 - 80,000 Baht	
80,001 - 90,000 บาท	18.2	0.1	0.3	-	0.1	1.4	0.1	2.7	3.1	11.0	-	80,001 - 90,000 Baht	
90,001 - 100,000 บาท	18.7	-	0.2	-	0.2	3.8	0.1	1.4	0.6	12.3	-	90,001 - 100,000 Baht	
100,001 - 150,000 บาท	24.1	0.8	1.6	-	0.1	5.7	0.3	1.4	1.9	12.2	-	100,001 - 150,000 Baht	
150,001 - 200,000 บาท	42.8	-	1.3	0.3	1.2	9.0	1.5	4.7	1.4	23.4	-	150,001 - 200,000 Baht	
200,001 - 300,000 บาท	39.3	-	1.2	0.4	3.5	10.4	-	3.4	1.5	19.1	-	200,001 - 300,000 Baht	
300,001 - 400,000 บาท	122.6	1.6	4.8	6.5	21.7	36.7	0.6	8.6	10.7	31.4	-	300,001 - 400,000 Baht	
400,001 - 500,000 บาท	86.6	1.8	17.2	14.5	19.1	20.3	0.9	2.9	6.3	3.7	-	400,001 - 500,000 Baht	
500,001 - 600,000 บาท	33.0	2.3	16.9	4.6	5.5	2.8	-	0.2	0.4	0.3	-	500,001 - 600,000 Baht	
600,001 - 700,000 บาท	43.8	2.3	27.6	4.3	7.0	2.3	-	-	0.2	-	-	600,001 - 700,000 Baht	
700,001 - 800,000 บาท	40.5	5.5	30.7	2.7	1.4	0.1	-	-	-	-	-	700,001 - 800,000 Baht	
800,001 - 900,000 บาท	0.2	-	-	-	0.1	0.1	-	-	-	-	-	800,001 - 900,000 Baht	
900,001 - 1,000,000 บาท	486.2	14.5	102.0	33.3	60.4	93.1	3.4	30.0	26.5	123.2	-	900,001 - 1,000,000 Baht	
ไม่ทราบ	-	-	-	-	-	-	-	-	-	-	-	Unknown	

ตารางที่ 19 จำนวนผู้จ้างงานตามอุตสาหกรรม ระดับของรายได้ ภาคเหนือ

TABLE 19 EMPLOYEE BY INDUSTRY, INCOME CLASS, NORTHERN REGION

ไตรมาสที่ 2/2560 : Quarter 2/2017

ระดับของรายได้	อุตสาหกรรม Industry											รวม	รวมทั้งหมด	INCOME CLASS				
	เกษตรกรรม การปลูก และปศุสัตว์ Agriculture	การทำ เหมืองแร่ และตัดหิน Mining	การผลิต Manu- facturing	ไฟฟ้า ก๊าซ ไฮโดรเจน และไฮดรอกซิดีน Electricity	จำหน่ายน้ำดื่ม และน้ำแข็ง Water supply and ice	ก่อสร้าง Construction	การขนส่ง การขนส่ง ทางบก Transport and storage	การขนส่ง และ สถานที่เก็บ Transportation and storage	ที่พักและ บริการด้านอาหาร Accommodation and food service	ข้อมูลข่าวสาร และสื่อสาร Information communication	บริการทางการเงินและ การประกันภัย Financial intermediation							
ทั้งหมด	352.4	11.3	327.9	25.1	17.3	418.6	332.5	47.1	102.9	8.9	55.7	2,502.5	47.1	102.9	8.9	55.7	TOTAL	
ต่ำกว่า 1,501 บาท	8.0	-	8.1	-	0.4	2.4	1.3	-	0.8	-	-	23.2	-	0.8	-	-	-	Less than 1,501 Baht
1,501 - 2,500 บาท	32.0	-	8.6	-	-	4.0	6.0	-	1.2	-	-	56.2	-	1.2	-	-	-	1,501 - 2,500 Baht
2,501 - 3,500 บาท	46.5	-	11.7	0.1	0.1	11.3	8.4	0.3	2.0	-	-	93.8	0.3	2.0	-	-	-	2,501 - 3,500 Baht
3,501 - 4,500 บาท	74.0	-	17.7	0.1	0.4	27.4	7.9	1.7	6.4	-	-	149.5	1.7	6.4	-	0.1	-	3,501 - 4,500 Baht
4,501 - 5,500 บาท	55.5	0.5	21.4	-	0.1	30.7	13.5	1.6	5.6	0.2	-	163.0	1.6	5.6	0.2	-	-	4,501 - 5,500 Baht
5,501 - 6,500 บาท	57.0	0.1	33.1	1.2	4.1	89.9	21.9	0.5	19.5	-	-	268.1	0.5	19.5	-	2.5	-	5,501 - 6,500 Baht
6,501 - 7,500 บาท	34.0	1.6	43.4	0.6	1.2	82.2	40.6	1.1	17.5	-	-	288.6	1.1	17.5	-	2.3	-	6,501 - 7,500 Baht
7,501 - 10,000 บาท	30.4	5.9	115.0	4.8	4.4	133.7	143.7	17.2	33.0	3.6	-	686.6	17.2	33.0	3.6	13.8	-	7,501 - 10,000 Baht
10,001 - 15,000 บาท	11.9	3.0	53.1	6.8	3.3	31.2	70.3	15.4	12.7	2.8	-	357.8	15.4	12.7	2.8	14.5	-	10,001 - 15,000 Baht
15,001 - 20,000 บาท	1.6	-	7.4	2.4	1.8	4.5	10.4	3.4	3.0	0.4	-	119.9	3.4	3.0	0.4	6.9	-	15,001 - 20,000 Baht
20,001 - 30,000 บาท	1.1	0.2	4.7	1.6	1.2	0.4	7.1	3.3	0.4	0.9	-	153.4	3.3	0.4	0.9	8.5	-	20,001 - 30,000 Baht
มากกว่า 30,000 บาท	-	-	3.8	7.4	0.3	1.0	1.2	2.7	0.8	1.0	-	141.8	2.7	0.8	1.0	7.2	-	More than 30,000 Baht
ไม่ทราบ	0.5	-	-	-	-	-	0.2	-	-	-	-	0.9	-	-	-	-	-	Unknown

หน่วยเป็นพัน : In Thousands

ตารางที่ 19 จำนวนผู้จ้างงานภาคอุตสาหกรรม ระดับของรายได้ ภาคเหนือ (ต่อ)

TABLE 19 EMPLOYEE BY INDUSTRY, INCOME CLASS, NORTHERN REGION (Contd.)

หน่วยนับเป็น : in Thousands

ระดับของรายได้	อุตสาหกรรม (ทศ)											รวม	Income Class
	กิจกรรมอสังหาริมทรัพย์ Real estate activities	กิจกรรมทางวิชาชีพ Professional/scientific technical activities	การบริหารสนับสนุนและสนับสนุน Administrative support service activities	การบริการราชการ Public administration	การศึกษา Education	กิจกรรมสังคมและสุขภาพ Health and social work	ศิลปะ วัฒนธรรม และนันทนาการ Art, entertainment	บริการอื่น ๆ Other service	งานในครัวเรือน Activities of household	กิจกรรมนอกพื้นที่ Extra-territorial	ไม่ทราบ Unknown		
ยอดรวม	4.4	17.2	35.9	313.6	202.0	121.9	23.2	42.8	40.6	1.2	-	TOTAL	
ต่ำกว่า 1,501 บาท	-	-	-	-	-	0.2	0.1	2.0	-	-	-	Less than 1,501 Baht	
1,501 - 2,500 บาท	-	-	1.2	-	-	0.5	0.5	0.3	1.9	-	-	1,501 - 2,500 Baht	
2,501 - 3,500 บาท	0.2	-	1.2	0.5	0.5	-	0.7	3.9	6.2	-	-	2,501 - 3,500 Baht	
3,501 - 4,500 บาท	-	0.2	0.4	0.6	1.1	0.3	0.8	6.6	4.0	-	-	3,501 - 4,500 Baht	
4,501 - 5,500 บาท	-	2.2	0.1	15.7	3.6	1.2	1.5	5.5	4.1	-	-	4,501 - 5,500 Baht	
5,501 - 6,500 บาท	0.6	1.0	2.4	6.1	4.7	3.9	2.1	10.0	7.5	0.2	-	5,501 - 6,500 Baht	
6,501 - 7,500 บาท	0.1	3.6	4.4	25.1	7.9	8.4	3.7	4.0	7.0	-	-	6,501 - 7,500 Baht	
7,501 - 10,000 บาท	0.7	1.8	13.9	76.7	31.2	31.8	8.9	7.7	8.6	0.2	-	7,501 - 10,000 Baht	
10,001 - 15,000 บาท	1.1	3.8	9.2	55.2	34.9	21.8	3.1	1.8	1.2	0.5	-	10,001 - 15,000 Baht	
15,001 - 20,000 บาท	1.3	0.5	2.8	31.6	21.7	18.1	1.3	0.6	0.2	0.1	-	15,001 - 20,000 Baht	
20,001 - 30,000 บาท	0.2	3.0	0.4	63.7	34.3	21.4	0.4	0.3	-	0.1	-	20,001 - 30,000 Baht	
มากกว่า 30,000 บาท	0.3	1.0	-	38.5	62.0	14.4	0.1	0.1	-	0.1	-	More than 30,000 Baht	
ไม่ทราบ	-	-	-	0.1	0.1	-	-	-	-	-	-	Unknown	

ตารางที่ 19 จำนวนผู้จ้างงานตามอุตสาหกรรม ระดับของรายได้ และเพศ ภาคเหนือ
TABLE 19 EMPLOYEE BY INDUSTRY, INCOME CLASS AND SEX, NORTHERN REGION

หน่วยนับ : in Thousands

ระดับของรายได้	อุตสาหกรรม Industry										การขนส่งและ การเก็บสินค้า Transportation and storage	ที่พักและ บริการด้านอาหาร Accommodation and food service	ข้อมูลข่าวสาร และการสื่อสาร Information and communication	บริการการเงินและ การประกันภัย Financial Intermediation	INCOME CLASS
	เกษตรกรรม และป่าไม้ Agriculture and Forestry	การทำเหมืองแร่ และพลังงาน Mining	การผลิต Manufacturing	ไฟฟ้า ก๊าซ และไอน้ำร้อน Electricity and Heat	การจัดเก็บ ขยะ น้ำเสีย และน้ำ sewage, waste and water supply	การก่อสร้าง Construction	การขนส่ง การขนส่ง การขนส่ง Transport, storage	การขนส่ง และ การเก็บสินค้า Transportation and storage	ที่พักและ บริการด้านอาหาร Accommodation and food service	ข้อมูลข่าวสาร และการสื่อสาร Information and communication					
รวม	203.6	9.7	199.7	19.4	11.4	348.3	182.3	38.8	29.7	6.3	23.9			MALE	
ชาย	1,409.2	6.5	1,402.7	1.7	1.4	1,402.7	1.7	1.4	1.4	1.4	1.4	1.4	1.4	1.4	
ต่ำกว่า 1,501 บาท	178	11.1	166.9	1.1	0.1	178	1.1	0.1	0.1	0.1	0.1	0.1	0.1	Less than 1,501 Baht	
1,501 - 2,500 บาท	242	0.1	241.9	0.1	0.1	242	0.1	0.1	0.1	0.1	0.1	0.1	0.1	1,501 - 2,500 Baht	
2,501 - 3,500 บาท	41.3	-	41.3	-	-	41.3	-	-	-	-	-	-	-	2,501 - 3,500 Baht	
3,501 - 4,500 บาท	33.1	-	33.1	-	-	33.1	-	-	-	-	-	-	-	3,501 - 4,500 Baht	
4,501 - 5,500 บาท	37.6	-	37.6	-	-	37.6	-	-	-	-	-	-	-	4,501 - 5,500 Baht	
5,501 - 6,500 บาท	23.2	1.6	21.6	0.6	0.4	23.2	1.6	0.6	0.6	0.6	0.6	0.6	0.6	5,501 - 6,500 Baht	
6,501 - 7,500 บาท	22.8	5.2	17.6	4.4	3.2	22.8	5.2	3.2	3.2	3.2	3.2	3.2	3.2	6,501 - 7,500 Baht	
7,501 - 10,000 บาท	7.3	2.7	4.6	4.2	2.2	7.3	2.7	2.2	2.2	2.2	2.2	2.2	2.2	7,501 - 10,000 Baht	
10,001 - 15,000 บาท	-	-	-	-	-	-	-	-	-	-	-	-	-	10,001 - 15,000 Baht	
15,001 - 20,000 บาท	1.1	0.2	0.9	1.2	1.1	1.1	0.2	1.1	1.1	1.1	1.1	1.1	1.1	15,001 - 20,000 Baht	
20,001 - 30,000 บาท	-	-	-	-	0.3	1.0	1.0	0.3	0.3	0.3	0.3	0.3	0.3	20,001 - 30,000 Baht	
มากกว่า 30,000 บาท ไม่ทราบ	0.7	-	-	-	-	-	0.1	-	-	-	-	-	-	More than 30,000 Baht Unknown	
รวม	1,093.3	1.6	1,091.7	5.7	5.9	1,093.3	1.6	5.9	5.9	5.9	5.9	5.9	5.9	FEMALE	
ต่ำกว่า 1,501 บาท	6.6	-	6.6	-	0.2	6.6	0.2	0.2	0.2	0.2	0.2	0.2	0.2	Less than 1,501 Baht	
1,501 - 2,500 บาท	20.9	-	20.9	-	-	20.9	-	-	-	-	-	-	-	1,501 - 2,500 Baht	
2,501 - 3,500 บาท	22.3	-	22.3	-	-	22.3	-	-	-	-	-	-	-	2,501 - 3,500 Baht	
3,501 - 4,500 บาท	32.6	-	32.6	-	0.3	32.6	-	0.3	0.3	0.3	0.3	0.3	0.3	3,501 - 4,500 Baht	
4,501 - 5,500 บาท	22.3	0.5	21.8	0.1	0.3	22.3	0.5	0.3	0.3	0.3	0.3	0.3	0.3	4,501 - 5,500 Baht	
5,501 - 6,500 บาท	19.4	0.1	19.3	0.7	1.5	19.4	0.1	1.5	1.5	1.5	1.5	1.5	1.5	5,501 - 6,500 Baht	
6,501 - 7,500 บาท	10.8	-	10.8	-	0.8	10.8	-	0.8	0.8	0.8	0.8	0.8	0.8	6,501 - 7,500 Baht	
7,501 - 10,000 บาท	7.6	0.7	6.9	0.4	1.2	7.6	0.7	1.2	1.2	1.2	1.2	1.2	1.2	7,501 - 10,000 Baht	
10,001 - 15,000 บาท	4.7	0.4	4.3	2.6	0.6	4.7	0.4	0.6	0.6	0.6	0.6	0.6	0.6	10,001 - 15,000 Baht	
15,001 - 20,000 บาท	1.6	-	1.6	-	0.6	1.6	-	0.6	0.6	0.6	0.6	0.6	0.6	15,001 - 20,000 Baht	
20,001 - 30,000 บาท	0.1	-	0.1	0.4	0.1	0.1	-	0.1	0.1	0.1	0.1	0.1	0.1	20,001 - 30,000 Baht	
มากกว่า 30,000 บาท ไม่ทราบ	70.8	-	70.8	1.5	-	70.8	-	1.5	-	-	-	-	-	More than 30,000 Baht Unknown	
รวม	0.2	-	-	-	-	-	0.1	-	-	-	-	-	-		

ตารางที่ 19 จำนวนผู้จ้างงานโดยอุตสาหกรรม ระดับจังหวัด และเพศ ภาคเหนือ (ต่อ)

TABLE 19 EMPLOYEE BY INDUSTRY, INCOME CLASS AND SEX - NORTHERN REGION

ระดับของรายได้	อุตสาหกรรม (ต่อ) Industry (Contd.)										กิจกรรมของจังหวัด Extra-territorial	จำนวนครัวเรือนในครอบครัว Activities of household	กิจกรรมของจังหวัด Extra-territorial	ไม่ทราบ Unknown	INCOME CLASS	
	กิจกรรมอสังหาริมทรัพย์ Real estate activities	กิจกรรมทางวิชาชีพ/ วิทยาศาสตร์/ วิชาชีพ Professional/scientific/technical activities	การบริหารสนับสนุนและสนับสนุน Administrative and support service activities	การบริหารราชการส่วนกลาง Public administration	การศึกษา Education	สุขภาพและงานสังคม Health and social work	ศิลปะ ความบันเทิง และนันทนาการ Art, entertainment	บริการอื่น ๆ Other service	งานในครัวเรือนในครอบครัว Activities of household	ไม่ทราบ Unknown						
ชาย												12.8	0.6			MALE
ต่ำกว่า 1,501 บาท	0.4	9.5	20.1	200.4	64.4	29.1	13.5	25.4	0.4	0.1	0.2	-	-	-	-	Less than 1,501 Baht
1,501 - 2,500 บาท	-	-	0.0	-	-	-	0.1	0.1	0.1	-	0.5	-	-	-	-	1,501 - 2,500 Baht
2,501 - 3,500 บาท	-	-	0.6	-	0.4	-	0.7	2.3	0.5	0.5	-	1.6	-	-	-	2,501 - 3,500 Baht
3,501 - 4,500 บาท	-	0.2	0.2	0.1	-	0.2	0.5	3.0	0.2	0.5	0.2	0.8	-	-	-	3,501 - 4,500 Baht
4,501 - 5,500 บาท	-	0.9	0.1	9.8	0.3	-	1.1	2.9	0.3	1.1	-	1.4	-	-	-	4,501 - 5,500 Baht
5,501 - 6,500 บาท	-	0.4	1.5	4.2	1.1	0.5	0.5	8.2	1.1	0.5	0.5	2.9	-	-	-	5,501 - 6,500 Baht
6,501 - 7,500 บาท	0.1	2.3	0.9	17.0	1.2	1.0	2.8	1.9	0.5	2.8	1.0	2.8	-	-	-	6,501 - 7,500 Baht
7,501 - 10,000 บาท	0.2	1.7	5.8	52.4	9.0	11.4	5.0	6.0	7.7	1.5	11.4	2.6	0.2	-	-	7,501 - 10,000 Baht
10,001 - 15,000 บาท	0.2	1.8	8.1	30.2	9.5	7.7	1.5	-	9.5	0.8	7.7	0.0	0.4	-	-	10,001 - 15,000 Baht
15,001 - 20,000 บาท	-	0.3	2.7	20.1	7.7	2.3	0.8	0.2	7.7	0.2	2.3	0.2	-	-	-	15,001 - 20,000 Baht
20,001 - 30,000 บาท	-	1.0	0.2	40.6	12.2	3.8	0.4	0.2	12.2	0.4	3.8	-	-	-	-	20,001 - 30,000 Baht
มากกว่า 30,000 บาท ไม่ทราบ	-	1.0	-	26.0	23.0	2.1	0.1	0.1	23.0	0.1	2.1	-	-	-	-	More than 30,000 Baht Unknown
	3.9	7.7	15.9	113.2	137.6	92.9	9.6	17.4	137.6	9.6	92.9	27.8	0.6	-	-	FEMALE
ต่ำกว่า 1,501 บาท	-	-	-	-	-	-	-	1.6	-	-	-	-	-	-	-	Less than 1,501 Baht
1,501 - 2,500 บาท	-	-	1.1	-	-	-	0.5	0.2	-	0.5	0.5	1.4	-	-	-	1,501 - 2,500 Baht
2,501 - 3,500 บาท	0.2	-	0.6	0.5	0.1	-	-	1.7	0.1	-	-	4.6	-	-	-	2,501 - 3,500 Baht
3,501 - 4,500 บาท	-	-	0.2	0.5	1.1	-	0.3	3.6	0.1	0.3	0.1	3.1	-	-	-	3,501 - 4,500 Baht
4,501 - 5,500 บาท	-	1.3	-	5.9	3.4	1.2	0.4	2.6	1.1	0.4	1.2	2.7	-	-	-	4,501 - 5,500 Baht
5,501 - 6,500 บาท	0.6	0.6	0.9	1.9	3.6	3.4	1.6	1.8	3.6	1.6	3.4	4.6	0.2	-	-	5,501 - 6,500 Baht
6,501 - 7,500 บาท	-	1.3	3.6	8.1	6.7	7.5	0.9	2.1	6.7	0.9	7.5	4.2	-	-	-	6,501 - 7,500 Baht
7,501 - 10,000 บาท	0.5	0.1	8.1	24.3	22.3	20.4	3.9	1.8	22.3	3.9	20.4	6.0	-	-	-	7,501 - 10,000 Baht
10,001 - 15,000 บาท	1.0	2.0	1.1	25.0	25.3	14.1	1.5	1.8	25.3	1.5	14.1	1.2	-	-	-	10,001 - 15,000 Baht
15,001 - 20,000 บาท	1.3	0.2	0.1	11.5	14.0	15.8	0.5	0.3	14.0	0.5	15.8	-	0.1	-	-	15,001 - 20,000 Baht
20,001 - 30,000 บาท	0.2	2.1	0.2	23.1	22.1	17.7	0.1	0.1	22.1	0.1	17.7	-	0.1	-	-	20,001 - 30,000 Baht
มากกว่า 30,000 บาท ไม่ทราบ	0.3	-	-	12.5	39.0	12.3	-	-	39.0	-	12.3	-	0.1	-	-	More than 30,000 Baht Unknown

ตารางที่ 19 จำนวนกำลังจ้างแยกตามอุตสาหกรรม ระดับของรายได้ และเขตการปกครอง ภาคเหนือ (ต่อ)
TABLE 19 EMPLOYEE BY INDUSTRY, INCOME CLASS, SEX AND AREA, NORTHERN REGION (Contd.)

หน่วยนับ: In Thousands

ระดับของรายได้	เขตเทศบาล MUNICIPAL AREA											รวม	INCOME CLASS
	เกษตรกรรม และการประมง	การทำเหมืองแร่ และพลังงาน	การผลิต	ไฟฟ้า ก๊าซ ไอน้ำระบบปรับอากาศ	น้ำประปา น้ำเสีย	การก่อสร้าง	อุตสาหกรรม การขนส่ง	การขนส่งและ การเก็บสินค้า	ที่พักและ บริการด้านอาหาร	ข้อมูลข่าวสาร และสื่อสาร	กิจกรรมการเงิน และการประกันภัย		
	Agriculture and fishing	Mining and energy	Manufacturing	Electricity and air conditioning	Water supply sewerage, waste	Construction	Transport, storage and communication	Transportation and storage	Accommodation and food service	Information and communication	Financial intermediation	TOTAL	
เพศชาย	64.7	3.6	141.8	10.7	3.9	138.9	166.2	19.6	64.3	6.3	25.9	TOTAL	
1,030.8	36.0	3.2	68.1	8.5	1.8	117.0	87.9	16.5	23.3	4.2	11.6	MALE	
ต่ำกว่า 1,501 บาท	1.7	-	0.2	-	-	0.4	0.1	-	-	-	-	Less than 1,501 Baht	
1,501 - 2,500 บาท	5.5	-	0.1	-	-	0.8	1.7	-	0.2	-	-	1,501 - 2,500 Baht	
2,501 - 3,500 บาท	11.5	-	1.2	0.1	-	2.6	1.1	-	0.3	-	-	2,501 - 3,500 Baht	
3,501 - 4,500 บาท	15.0	-	1.0	-	0.1	4.5	1.8	0.2	1.1	-	-	3,501 - 4,500 Baht	
4,501 - 5,500 บาท	23.0	-	2.4	-	0.1	7.7	1.8	0.5	1.3	-	-	4,501 - 5,500 Baht	
5,501 - 6,500 บาท	47.1	-	3.3	-	0.4	19.2	6.2	0.2	6.0	-	0.4	5,501 - 6,500 Baht	
6,501 - 7,500 บาท	65.0	0.1	10.7	0.1	0.3	26.9	11.6	0.3	2.9	-	-	6,501 - 7,500 Baht	
7,501 - 10,000 บาท	169.5	2.0	29.1	0.7	0.1	41.6	35.1	5.9	5.6	1.4	2.4	7,501 - 10,000 Baht	
10,001 - 15,000 บาท	98.6	3.3	13.7	1.5	0.4	10.7	22.2	6.1	4.9	1.9	2.6	10,001 - 15,000 Baht	
15,001 - 20,000 บาท	26.6	-	3.0	1.1	0.2	1.3	3.2	0.8	0.1	0.3	1.4	15,001 - 20,000 Baht	
20,001 - 30,000 บาท	40.5	0.2	1.9	0.7	0.3	0.3	2.1	1.0	0.3	0.2	2.7	20,001 - 30,000 Baht	
มากกว่า 30,000 บาท	42.5	-	1.6	4.3	-	1.0	0.8	1.4	0.8	0.5	2.2	More than 30,000 Baht	
ไม่ทราบ	0.2	-	-	-	-	-	0.1	-	-	-	-	Unknown	
เพศหญิง	28.7	0.4	73.7	2.2	2.1	21.9	78.3	3.0	41.0	2.1	14.2	FEMALE	
ต่ำกว่า 1,501 บาท	4.6	-	2.8	-	-	0.1	0.7	-	0.3	-	-	Less than 1,501 Baht	
1,501 - 2,500 บาท	11.8	-	3.4	-	-	0.2	3.7	-	0.5	-	-	1,501 - 2,500 Baht	
2,501 - 3,500 บาท	18.2	-	5.3	-	-	0.6	2.8	-	0.8	-	-	2,501 - 3,500 Baht	
3,501 - 4,500 บาท	18.7	-	2.6	-	0.3	2.1	1.9	-	2.6	-	0.1	3,501 - 4,500 Baht	
4,501 - 5,500 บาท	26.1	-	4.0	-	-	3.4	3.7	-	2.8	-	-	4,501 - 5,500 Baht	
5,501 - 6,500 บาท	42.8	0.1	6.5	-	0.4	7.0	2.2	0.2	9.3	-	0.2	5,501 - 6,500 Baht	
6,501 - 7,500 บาท	39.3	1.4	8.4	-	0.1	2.6	8.1	1.5	5.1	-	0.8	6,501 - 7,500 Baht	
7,501 - 10,000 บาท	122.6	0.2	25.3	-	0.2	3.7	32.0	1.5	13.5	0.1	3.3	7,501 - 10,000 Baht	
10,001 - 15,000 บาท	86.6	1.9	13.9	1.5	0.4	1.8	18.5	1.0	4.8	1.0	3.6	10,001 - 15,000 Baht	
15,001 - 20,000 บาท	33.0	1.0	0.7	-	0.6	0.4	3.4	-	1.0	0.2	1.8	15,001 - 20,000 Baht	
20,001 - 30,000 บาท	43.8	-	0.3	0.1	0.1	-	0.9	0.3	0.2	0.5	3.0	20,001 - 30,000 Baht	
มากกว่า 30,000 บาท	40.5	-	0.7	0.6	-	-	0.3	-	0.2	0.2	1.5	More than 30,000 Baht	
ไม่ทราบ	0.2	-	-	-	-	-	0.1	-	-	-	-	Unknown	

ตารางที่ 19 จำนวนผู้จ้างงานตามอุตสาหกรรม ระดับรายได้ เพศ และเขตปกครอง ภาคเหนือ (ต่อ)

TABLE 19 EMPLOYEE BY INDUSTRY, INCOME CLASS, SEX AND AREA, NORTHERN REGION (Contd.)

ระดับของรายได้	อุตสาหกรรม (ต่อ) Industry (Contd.)											รวม	INCOME CLASS
	กิจกรรม อสังหาริมทรัพย์ Real estate activities	กิจกรรมทางวิชาชีพ และเทคนิค Professional, scientific technical activities	การบริหารสนับสนุน และให้บริการ Administrative and support service activities	การบริหารราชการ ส่วนท้องถิ่น Public admin- istration defene	การศึกษา Education	กิจกรรมด้านสุขภาพ และสังคม Health and social work	ศิลปะ ความบันเทิง และนันทนาการ Art, entertainment	บริการด้านอื่นๆ Other service	จำนวนครัวเรือน จำนวนครัวเรือน Activities of household	กิจกรรมนอก อาณาเขต Extra- territorial	ไม่ทราบ Unknown		
เพศชาย	4.1	8.5	18.2	142.6	106.3	60.5	7.2	17.6	18.7	1.2	-	TOTAL	
ต่ำกว่า 1,501 บาท	0.3	4.2	11.3	88.7	32.1	15.3	2.3	8.9	28	0.6	-	MALE	
1,501 - 2,500 บาท	-	-	0.0	-	-	0.2	0.1	0.4	-	-	-	Less than 1,501 Baht	
2,501 - 3,500 บาท	-	-	0.2	-	-	-	-	0.1	-	-	-	1,501 - 2,500 Baht	
3,501 - 4,500 บาท	-	0.2	0.2	0.1	0.4	-	0.2	0.2	0.1	-	-	2,501 - 3,500 Baht	
4,501 - 5,500 บาท	-	0.2	0.2	2.6	-	0.2	0.4	0.6	0.2	-	-	3,501 - 4,500 Baht	
5,501 - 6,500 บาท	-	-	1.3	1.0	0.4	0.5	0.1	0.3	0.9	-	-	4,501 - 5,500 Baht	
6,501 - 7,500 บาท	0.1	0.4	0.5	4.2	1.2	0.7	0.0	0.3	0.1	-	-	5,501 - 6,500 Baht	
7,501 - 10,000 บาท	-	0.7	2.8	23.0	3.1	4.8	0.1	4.3	0.6	0.2	-	6,501 - 7,500 Baht	
10,001 - 15,000 บาท	0.2	1.1	4.8	14.8	4.3	4.1	0.8	0.0	0.2	0.4	-	7,501 - 10,000 Baht	
15,001 - 20,000 บาท	-	0.3	1.3	7.6	5.1	0.6	0.1	-	0.2	-	-	10,001 - 15,000 Baht	
20,001 - 30,000 บาท	-	0.3	0.2	19.3	6.7	2.8	0.4	0.1	-	-	-	15,001 - 20,000 Baht	
มากกว่า 30,000 บาท	-	1.0	-	16.2	11.0	1.6	0.1	0.1	-	-	-	20,001 - 30,000 Baht	
ไม่ทราบ	-	-	-	0.1	-	-	-	-	-	-	-	More than 30,000 Baht	
เพศหญิง	3.9	4.3	6.9	53.9	74.3	45.2	4.9	8.7	16.0	0.6	-	Unknown	
ต่ำกว่า 1,501 บาท	-	-	-	-	-	-	-	-	-	-	-	FEMALE	
1,501 - 2,500 บาท	-	-	0.3	-	-	0.2	-	0.2	0.7	-	-	Less than 1,501 Baht	
2,501 - 3,500 บาท	0.2	-	0.2	0.1	0.1	-	-	1.2	2.0	-	-	1,501 - 2,500 Baht	
3,501 - 4,500 บาท	-	-	0.2	0.0	0.1	0.1	0.1	1.7	1.3	-	-	2,501 - 3,500 Baht	
4,501 - 5,500 บาท	-	-	-	1.2	1.6	0.5	0.2	0.5	2.3	-	-	3,501 - 4,500 Baht	
5,501 - 6,500 บาท	0.5	0.4	0.5	1.3	2.3	1.4	1.6	1.3	2.9	0.2	-	4,501 - 5,500 Baht	
6,501 - 7,500 บาท	-	1.2	1.5	2.7	2.5	1.4	0.1	0.6	3.0	-	-	5,501 - 6,500 Baht	
7,501 - 10,000 บาท	0.5	0.1	4.1	12.1	8.2	10.2	1.2	1.3	3.4	-	-	6,501 - 7,500 Baht	
10,001 - 15,000 บาท	1.0	1.1	0.1	9.7	15.6	7.2	1.2	1.8	0.5	0.1	-	7,501 - 10,000 Baht	
15,001 - 20,000 บาท	1.3	-	-	5.6	9.2	6.9	0.5	0.3	-	0.1	-	10,001 - 15,000 Baht	
20,001 - 30,000 บาท	0.2	1.5	0.2	12.7	13.6	10.2	0.1	-	-	0.1	-	15,001 - 20,000 Baht	
มากกว่า 30,000 บาท	0.3	-	-	8.6	21.1	7.1	-	-	-	0.1	-	20,001 - 30,000 Baht	
ไม่ทราบ	-	-	-	-	0.1	-	-	-	-	-	-	More than 30,000 Baht	
	-	-	-	-	-	-	-	-	-	-	-	Unknown	

ไตรมาสที่ 2/2561 : Quarter 2/2017

จำนวนในพัน : in Thousands

ตารางที่ 19 จำนวนจ้างงานตามอุตสาหกรรม ระดับของรายได้ เพศ และเขตการปกครอง ภาคเหนือ (ต่อ)
TABLE 19 EMPLOYEE BY INDUSTRY, INCOME CLASS, SEX, AND AREA, NORTHERN REGION (Contd.)

หน่วยนับพัน : in Thousands

ระดับของรายได้	อุตสาหกรรม Industry														รวม	INCOME CLASS
	เกษตรกรรม และปศุสัตว์ Agriculture	การทำเหมืองแร่และพลังงาน Mining	การทำเหมืองแร่ Mining	การผลิต Manufacturing	ไฟฟ้า ก๊าซ ไนโตรเจน ก๊าซธรรมชาติ Electricity	การจัดทำน้ำ-บำบัดน้ำเสีย และรีไซเคิล Water supply sewerage, waste	การก่อสร้าง Construction	การขนส่ง การขุดเจาะ และการขนถ่าย Transport, storage	การขนส่ง และ สถานีที่เก็บสินค้า Transportation and storage	ที่พักแคะและ บริการด้านอาหาร Accommodation and food service	ข้อมูลข่าวสาร และ การสื่อสาร Information and communication	กิจกรรมการเงินและการประกันภัย Financial Intermediation	การค้าปลีก Retail	TOTAL		
ผู้ชาย Men	1,471.7	287.7	7.7	186.1	14.4	134	279.7	166.3	27.5	38.6	2.6	29.9	29.9	TOTAL		
ต่ำกว่า 1,501 บาท	864.6	167.6	6.5	91.7	10.8	9.6	231.3	94.4	22.3	6.4	2.1	122	122	MALE		
1,501 - 2,500 บาท	49	1.1	-	1.6	-	0.1	2.0	-	-	-	-	-	-	Less than 1,501 Baht		
2,501 - 3,500 บาท	12.3	8.6	-	1.0	-	-	1.9	0.3	-	-	-	-	-	1,501 - 2,500 Baht		
3,501 - 4,500 บาท	32.6	19.2	-	0.5	-	-	6.2	1.7	0.3	-	-	-	-	2,501 - 3,500 Baht		
4,501 - 5,500 บาท	65.2	36.7	-	4.9	-	-	14.4	2.3	1.5	0.1	-	-	-	3,501 - 4,500 Baht		
5,501 - 6,500 บาท	64.2	28.1	-	4.5	-	-	14.8	2.4	1.0	1.0	-	-	-	4,501 - 5,500 Baht		
6,501 - 7,500 บาท	119.3	32.0	-	8.3	0.5	2.2	53.4	8.6	0.1	0.7	-	-	0.2	5,501 - 6,500 Baht		
7,501 - 10,000 บาท	117.5	20.5	1.5	14.2	0.5	0.4	40.4	15.6	0.7	1.8	-	-	-	6,501 - 7,500 Baht		
10,001 - 15,000 บาท	98.4	4.0	1.9	13.5	2.7	3.1	77.2	40.7	7.6	1.3	1.9	3.6	3.6	7,501 - 10,000 Baht		
15,001 - 20,000 บาท	32.3	-	-	1.6	1.2	1.8	18.2	17.0	5.7	1.3	-	3.4	3.4	10,001 - 15,000 Baht		
20,001 - 30,000 บาท	38.4	-	-	1.2	0.5	0.8	0.1	3.6	2.0	0.2	0.2	2.3	2.3	15,001 - 20,000 Baht		
มากกว่า 30,000 บาท	28.5	-	-	1.6	1.6	0.3	-	0.1	1.2	-	-	1.6	1.6	20,001 - 30,000 Baht		
ไม่ทราบ	0.5	-	-	-	-	-	-	-	-	-	-	-	-	More than 30,000 Baht		
ผู้หญิง Women	607.1	120.2	1.2	94.5	3.5	3.8	48.4	71.9	5.2	32.3	0.5	17.7	17.7	UNKNOWN		
ต่ำกว่า 1,501 บาท	12.0	6.0	-	3.4	-	0.2	-	0.5	-	0.4	-	-	-	Less than 1,501 Baht		
1,501 - 2,500 บาท	26.6	18.2	-	4.1	-	-	1.1	0.3	-	0.5	-	-	-	1,501 - 2,500 Baht		
2,501 - 3,500 บาท	31.6	17.1	-	4.8	-	-	2.0	2.7	-	1.0	-	-	-	2,501 - 3,500 Baht		
3,501 - 4,500 บาท	52.5	27.1	-	9.2	0.1	-	6.4	1.9	-	2.6	-	-	-	3,501 - 4,500 Baht		
4,501 - 5,500 บาท	51.8	18.6	0.5	10.5	-	-	4.8	5.6	-	0.5	-	-	-	4,501 - 5,500 Baht		
5,501 - 6,500 บาท	58.9	14.5	-	15.0	0.7	1.1	10.3	4.9	-	3.6	-	1.8	1.8	5,501 - 6,500 Baht		
6,501 - 7,500 บาท	68.7	9.4	-	10.2	-	0.7	12.3	5.4	-	7.7	-	1.5	1.5	6,501 - 7,500 Baht		
7,501 - 10,000 บาท	142.0	6.0	0.4	21.7	0.4	1.0	11.2	35.9	2.1	12.5	0.2	4.5	4.5	7,501 - 10,000 Baht		
10,001 - 15,000 บาท	74.1	2.8	0.2	12.1	1.1	0.8	0.4	12.6	2.6	1.7	-	4.9	4.9	10,001 - 15,000 Baht		
15,001 - 20,000 บาท	28.0	0.6	-	2.1	-	-	-	1.6	0.5	1.7	-	1.4	1.4	15,001 - 20,000 Baht		
20,001 - 30,000 บาท	30.6	-	-	1.3	0.3	-	-	0.6	-	-	-	1.3	1.3	20,001 - 30,000 Baht		
มากกว่า 30,000 บาท	30.4	-	-	-	0.9	-	-	-	-	-	0.3	2.3	2.3	More than 30,000 Baht		
ไม่ทราบ	-	-	-	-	-	-	-	-	-	-	-	-	-	Unknown		

ภาคตะวันออกเฉียงเหนือ

NORTHEASTERN REGION

สารบัญตารางสถิติ ภาคตะวันออกเฉียงเหนือ

LIST OF STATISTICAL TABLES, NORTHEASTERN REGION

ตารางที่ 1	จำนวนประชากร จำแนกตามกลุ่มอายุ สถานภาพแรงงาน
TABLE 1	NUMBER OF POPULATION BY LABOR FORCE STATUS, AGE GROUP
ตารางที่ 2	จำนวนประชากรอายุ 15 ปี ขึ้นไป จำแนกตามสถานภาพสมรส สถานภาพแรงงาน
TABLE 2	POPULATION 15 YEARS AND OVER BY MARITAL STATUS, LABOR FORCE STATUS
ตารางที่ 3	จำนวนประชากรอายุ 15 ปีขึ้นไป จำแนกตามระดับการศึกษาที่สำเร็จ สถานภาพแรงงาน
TABLE 3	POPULATION 15 YEARS AND OVER BY LEVEL OF EDUCATIONAL ATTAINMENT, LABOR FORCE STATUS
ตารางที่ 4	ผู้มีงานทำ จำแนกตามระดับการศึกษาที่สำเร็จ อาชีพ
TABLE 4	EMPLOYED PERSONS BY LEVEL OF EDUCATIONAL ATTAINMENT, OCCUPATION
ตารางที่ 5	ผู้มีงานทำ จำแนกตามระดับการศึกษาที่สำเร็จ อุตสาหกรรม
TABLE 5	EMPLOYED PERSONS BY LEVEL OF EDUCATIONAL ATTAINMENT, INDUSTRY
ตารางที่ 6	ผู้มีงานทำ จำแนกตามสถานภาพการทำงาน อาชีพ
TABLE 6	EMPLOYED PERSONS BY WORK STATUS, OCCUPATION
ตารางที่ 7	ผู้มีงานทำ จำแนกตามสถานภาพการทำงาน อุตสาหกรรม
TABLE 7	EMPLOYED PERSONS BY WORK STATUS, INDUSTRY
ตารางที่ 8	จำนวนผู้มีงานทำ จำแนกตามอาชีพ และอุตสาหกรรม
TABLE 8	EMPLOYED PERSONS BY OCCUPATION AND INDUSTRY
ตารางที่ 9	ผู้มีงานทำ จำแนกตามอาชีพ จำนวนชั่วโมงทำงานต่อสัปดาห์ การมีเวลาเหลือพอที่จะทำงานเพิ่มขึ้น
TABLE 9	EMPLOYED PERSONS BY OCCUPATION, HOURS WORKED PER WEEK, AVAILABILITY FOR ADDITIONAL WORK
ตารางที่ 10	ผู้มีงานทำ จำแนกตามอุตสาหกรรม จำนวนชั่วโมงทำงานต่อสัปดาห์ การมีเวลาเหลือพอที่จะทำงานเพิ่มขึ้น
TABLE 10	EMPLOYED PERSONS BY INDUSTRY, HOURS WORKED PER WEEK, AVAILABILITY FOR ADDITIONAL WORK

สารบัญตารางสถิติ ภาคตะวันออกเฉียงเหนือ (ต่อ)

LIST OF STATISTICAL TABLES, NORTHEASTERN REGION (Cont.)

ตารางที่	11	ผู้มีงานทำ จำแนกตามสถานภาพการทำงาน จำนวนชั่วโมงทำงานต่อสัปดาห์ การมีเวลาเหลือพอที่จะทำงานเพิ่มขึ้น
TABLE	11	EMPLOYED PERSONS BY WORK STATUS, HOURS WORKED PER WEEK, AVAILABILITY FOR ADDITIONAL WORK
ตารางที่	12	ผู้มีงานทำ จำแนกตามกลุ่มอายุ ชั่วโมงการทำงานต่อสัปดาห์ การมีเวลาเหลือพอที่จะทำงานเพิ่มขึ้น
TABLE	12	EMPLOYED PERSONS BY AGE GROUP, HOURS WORKED PER WEEK, AVAILABILITY FOR ADDITIONAL WORK
ตารางที่	13	จำนวนผู้ว่างงาน ที่หางานทำ จำแนกตามระยะเวลาที่หางานทำ ระดับการศึกษาที่สำเร็จ และ เพศ
TABLE	13	UNEMPLOYED PERSONS, SEEKING JOB BY DURATION OF SEEKING JOB, LEVEL OF EDUCATIONAL ATTAINMENT
ตารางที่	14	จำนวนผู้ว่างงาน ที่เคยทำงานมาก่อน จำแนกตามอาชีพที่ทำครั้งสุดท้าย อุตสาหกรรมที่ทำครั้งสุดท้าย
TABLE	14	UNEMPLOYED PERSONS, EVER WORKED BY LAST OCCUPATION, LAST INDUSTRY
ตารางที่	15	ลูกจ้าง จำแนกตามค่าจ้างเฉลี่ย ผลประโยชน์อื่นๆ ที่ได้รับ อุตสาหกรรม
TABLE	15	EMPLOYEE BY AVERAGE WAGE, FRINGE BENEFIT, INDUSTRY
ตารางที่	16	ลูกจ้างเอกชน จำแนกตามค่าจ้างเฉลี่ย ผลประโยชน์อื่นๆ ที่ได้รับ อุตสาหกรรม
TABLE	16	PRIVATE EMPLOYEE BY AVERAGE WAGE, FRINGE BENEFIT, INDUSTRY
ตารางที่	17	ลูกจ้างรัฐบาล จำแนกตามค่าจ้างเฉลี่ย ผลประโยชน์อื่นๆ ที่ได้รับ อุตสาหกรรม
TABLE	17	GOVERNMENT EMPLOYEE BY AVERAGE WAGE, FRINGE BENEFIT, INDUSTRY
ตารางที่	18	ลูกจ้าง จำแนกตาม อาชีพ ระดับของรายได้
TABLE	18	EMPLOYEE BY OCCUPATION, INCOME CLASS
ตารางที่	19	ลูกจ้าง จำแนกตาม อุตสาหกรรม ระดับของรายได้
TABLE	19	EMPLOYEE BY INDUSTRY, INCOME CLASS

ตารางที่ 1 จำนวนประชากรอายุ 15 ปีขึ้นไป จำแนกตามกลุ่มอายุ สถานภาพแรงงาน ภาคตะวันออกเฉียงเหนือ

TABLE 1 POPULATION 15 YEARS AND OVER BY AGE GROUP, LABOR FORCE STATUS, NORTHEASTERN REGION

ไตรมาสที่ 2/2560 : Quarter 2/2017

หน่วยเป็นพัน : In Thousands

สถานภาพแรงงาน	รวม						LABOR FORCE STATUS		
	กลุ่มอายุ Age Group								
	15-19	20-24	25-29	30-34	35-39	40-49	50-59	>= 60	
ประชากรอายุ 15 ปีขึ้นไป	1,542.9	1,411.7	916.6	834.8	1,037.0	2,857.7	2,790.4	3,549.4	POPULATION 15 YEARS AND OVER
กำลังแรงงานรวม	276.2	855.9	754.3	704.1	899.9	2,514.3	2,276.8	1,378.9	Total Labor Force
1. กำลังแรงงานปัจจุบัน	271.6	844.5	747.9	699.9	891.9	2,476.7	2,223.0	1,340.5	1. Current labor force
1.1 ผู้มีงานทำ	250.2	795.8	727.1	696.2	883.8	2,472.6	2,220.9	1,338.6	1.1 Employed
- ทำงาน	249.0	784.1	718.1	682.7	868.3	2,426.3	2,138.7	1,272.3	- At work
- ไม่ทำงานแต่มีงานประจำ	1.3	11.7	9.0	13.5	15.5	46.3	82.2	66.4	- With job but not at work
1.2 ผู้ว่างงาน	21.4	48.7	20.8	3.7	8.1	4.2	2.1	1.9	1.2 Unemployed
- ท างานทำ	2.0	14.1	3.7	0.6	1.9	0.2	0.3	0.9	- Looking for work
- ไม่ท างานทำ/พร้อมที่จะท างาน	19.4	34.6	17.1	3.2	6.2	3.9	1.8	0.9	- Not looking/available for work
2. กำลังแรงงานที่รอฤดูกาล	4.6	11.4	6.4	4.2	7.9	37.6	53.9	38.4	2. Seasonally inactive labor force
ผู้ไม่อยู่ในกำลังแรงงาน	1,266.7	555.8	162.2	130.7	137.1	343.4	513.6	2,170.5	Persons not in Labor Force
1. ท างานบ้าน	53.6	189.6	89.6	71.5	82.9	229.4	347.0	298.1	1. Household work
2. เรียนหนังสือ	1,083.3	244.2	3.7	0.9	1.0	0.6	-	-	2. Studies
3. ย ังเด็ก ขรา/ไม่สามารถท างานได้	38.3	43.3	31.8	30.3	34.9	80.4	104.3	1,714.7	3. Too young/old/incapable of work
4. อื่น ๆ	91.4	78.7	37.1	28.0	18.4	33.0	62.4	157.8	4. Others

ตารางที่ 1 จำนวนประชากรอายุ 15 ปีขึ้นไป จำแนกตามกลุ่มอายุ สถานภาพแรงงาน และเพศ ภาคตะวันออกเฉียงเหนือ

Table 1 POPULATION 15 YEARS AND OVER BY AGE GROUP, LABOR FORCE STATUS AND SEX , NORTHEASTERN REGION

ไตรมาสที่ 2/2560 : Quarter 2/2017

หน่วยเป็นพัน : In Thousands

สถานภาพแรงงาน	รวม							LABOR FORCE STATUS					
	Total	15-19	20-24	25-29	30-34	35-39	40-49	50-59	>=60				
ชาย										MALE			
กำลังแรงงานรวม	7,179.5	785.0	700.0	460.1	422.3	503.1	1,359.1	1,333.6	1,616.4	Total Labor Force			
1. กำลังแรงงานปัจจุบัน	5,288.1	174.1	513.8	411.4	382.0	461.3	1,286.0	1,227.7	831.9	1. Current labor force			
1.1 ผู้มีงานทำ	5,198.1	170.2	504.5	408.3	379.4	456.2	1,267.4	1,204.8	807.4	1.1 Employed			
- ทำงาน	5,143.0	161.5	485.2	394.8	375.7	451.9	1,264.5	1,203.2	806.3	- At work			
- ไม่ทำงานแต่มีงานประจำ	5,016.4	160.2	480.7	391.2	369.7	444.6	1,245.6	1,163.0	761.4	- With job but not at work			
1.2 ผู้ว่างงาน	126.6	1.3	4.5	3.6	6.0	7.3	18.8	40.2	44.9	1.2 Unemployed			
- ทำงานทำ	55.2	8.7	19.3	13.5	3.7	4.3	2.9	1.6	1.2	- Looking for work			
- ไม่ทำงานทำ/พร้อมที่จะทำงาน	8.0	1.2	2.0	2.5	0.5	0.4	0.2	0.3	0.9	- Not looking/available for work			
2. กำลังแรงงานที่รอฤดูกาล	47.1	7.5	17.2	11.0	3.2	3.9	2.7	1.3	0.3	2. Seasonally inactive labor force			
ผู้ไม่อยู่ในกำลังแรงงาน	90.0	4.0	9.3	3.1	2.7	5.1	18.6	22.9	24.4	Persons not in Labor Force			
1. ทำงานบ้าน	1,891.3	610.9	186.1	48.7	40.3	41.8	73.1	106.0	784.6	1. Household work			
2. เรียนหนังสือ	38.9	5.6	4.4	2.5	4.8	1.7	5.1	5.8	8.9	2. Studies			
3. ยังเด็ก หรือไม่สามารถทำงานได้	640.9	530.0	106.7	3.3	0.9	-	0.1	-	-	3. Too young/old/incapable of work			
4. อื่น ๆ	901.7	24.1	28.2	25.3	21.3	26.1	48.4	60.0	668.3	4. Others			
	309.8	51.2	46.8	17.7	13.2	14.0	19.5	40.1	107.4				
หญิง										FEMALE			
กำลังแรงงานรวม	7,760.8	757.8	711.7	456.5	412.5	533.9	1,498.6	1,456.8	1,932.9	Total Labor Force			
1. กำลังแรงงานปัจจุบัน	4,372.2	102.1	342.0	343.0	322.1	438.6	1,228.3	1,049.2	547.0	1. Current labor force			
1.1 ผู้มีงานทำ	4,297.8	101.4	340.0	339.6	320.5	435.7	1,209.4	1,018.2	533.0	1.1 Employed			
- ทำงาน	4,242.2	88.8	310.6	332.3	320.5	431.9	1,208.1	1,017.7	532.4	- At work			
- ไม่ทำงานแต่มีงานประจำ	4,122.9	88.8	303.4	326.8	313.0	423.8	1,180.7	975.7	510.9	- With job but not at work			
1.2 ผู้ว่างงาน	119.3	-	7.2	5.5	7.5	8.2	27.5	42.0	21.5	1.2 Unemployed			
- ทำงานทำ	55.6	12.7	29.4	7.3	0.0	3.8	1.2	0.5	0.7	- Looking for work			
- ไม่ทำงานทำ/พร้อมที่จะทำงาน	15.6	0.8	12.0	1.2	0.0	1.5	0.0	-	-	- Not looking/available for work			
2. กำลังแรงงานที่รอฤดูกาล	40.0	11.9	17.4	6.1	-	2.3	1.2	0.5	0.7	2. Seasonally inactive labor force			
ผู้ไม่อยู่ในกำลังแรงงาน	74.4	0.7	2.1	3.4	1.6	2.8	19.0	31.0	14.0	Persons not in Labor Force			
1. ทำงานบ้าน	3,388.5	655.8	369.7	113.5	90.4	95.4	270.3	407.6	1,386.0	1. Household work			
2. เรียนหนังสือ	1,322.6	47.9	185.2	87.1	66.7	81.2	224.2	341.1	289.1	2. Studies			
3. ยังเด็ก หรือไม่สามารถทำงานได้	692.8	553.3	137.5	0.4	-	1.0	0.5	-	-	3. Too young/old/incapable of work			
4. อื่น ๆ	1,176.2	14.3	15.0	6.5	8.9	8.8	32.0	44.3	1,046.4	4. Others			
	197.0	40.2	31.9	19.4	14.8	4.4	13.6	22.2	50.4				

ตารางที่ 1 จำนวนประชากรอายุ 15 ปีขึ้นไป จำแนกตามกลุ่มอายุ สถานภาพแรงงาน เพศ และเขตการปกครอง ภาคตะวันออกเฉียงเหนือ (ต่อ)

TABLE 1 POPULATION 15 YEARS AND OVER BY AGE GROUP, LABOR FORCE STATUS, SEX AND AREA, NORTHEASTERN REGION (Contd.)

ไตรมาสที่ 2/2560 : Quarter 2/2017

หน่วยเป็นพัน : In Thousands

สถานภาพแรงงาน	รวม							LABOR FORCE STATUS				
	ในเขตเทศบาล MUNICIPAL AREA							POPULATION 15 YEARS AND OVER				
	15-19	20-24	25-29	30-34	35-39	40-49	50-59	>= 60				
ประชากรอายุ 15 ปีขึ้นไป	4,379.3	417.6	270.8	245.9	305.6	842.4	818.6	1,026.9				Total Labor Force
กำลังแรงงานรวม	2,757.9	216.2	230.4	211.3	274.1	736.4	670.9	356.5				1. Current labor force
1. กำลังแรงงานปัจจุบัน	2,723.2	61.6	229.4	209.8	272.5	728.2	661.9	346.8				1.1 Employed
1.1 ผู้มีงานทำ	2,697.8	56.3	203.5	207.6	270.9	725.8	661.2	346.5				- At work
- ทำงาน	2,634.9	55.9	200.5	205.2	266.2	712.6	640.0	330.6				- With job but not at work
- ไม่ทำงานแต่มีงานประจำ	62.9	0.4	3.0	2.5	4.6	13.2	21.2	15.9				1.2 Unemployed
1.2 ผู้ว่างงาน	25.4	5.3	3.3	2.2	1.7	2.4	0.7	0.3				- Looking for work
- ท างานทำ	3.5	0.8	1.6	0.6	-	0.2	0.3	-				- Not looking/available for work
- ไม่ท างานทำ/พร้อมที่จะท างาน	21.9	4.5	7.8	1.7	1.7	2.2	0.5	0.3				2. Seasonally inactive labor force
2. กำลังแรงงานที่รอฤดูกาล	34.8	0.6	3.2	1.5	1.6	8.2	9.0	9.7				Persons not in Labor Force
ผู้ไม่อยู่ในกำลังแรงงาน	1,621.4	389.3	201.4	34.5	31.5	106.0	147.6	670.5				1. Household work
1. ท างานบ้าน	386.4	16.5	38.9	22.3	19.3	74.7	97.7	95.7				2. Studies
2. เรียนหนังสือ	469.0	337.0	130.1	-	0.1	0.1	-	-				3. Too young/old/incapable of work
3. ยังเด็ก ขรา/ไม่สามารถท างานได้	583.7	10.3	10.3	6.3	8.1	23.3	28.3	491.8				4. Others
4. อื่น ๆ	182.3	25.5	22.2	5.9	3.9	8.0	21.7	83.0				

ตารางที่ 1 จำนวนประชากรอายุ 15 ปีขึ้นไป จำนวนตามกลุ่มอายุ สถานภาพแรงงาน เพศ และเขตการปกครอง ภาคตะวันออกเฉียงเหนือ (ต่อ)
TABLE 1 POPULATION 15 YEARS AND OVER BY AGE GROUP, LABOR FORCE STATUS, SEX AND AREA, NORTHEASTERN REGION (Contd.)

ไตรมาสที่ 2/2560 : Quarter 2/2017

หน่วยเป็นพัน : In Thousands

สถานภาพแรงงาน	ในเขตเทศบาล MUNICIPAL AREA										LABOR FORCE STATUS	
	รวม	กลุ่มอายุ Age Group					POPULATION 15 YEARS AND OVER					
Total	15-19	20-24	25-29	30-34	35-39	40-49	50-59	>= 60	MALE		FEMALE	
ประชากรอายุ 15 ปีขึ้นไป	4,379.3	417.6	270.8	245.9	305.6	842.4	818.6	1,026.9	Total Labor Force		1. Current labor force	
ชาย	2,083.0	227.5	204.4	134.4	146.6	396.5	387.3	463.2	1.1 Employed		- At work	
1. กำลังแรงงานปัจจุบัน	1,477.7	38.4	125.7	120.1	114.1	374.8	354.4	212.8	- With job but not at work		1.2 Unemployed	
1.1 ผู้มีงานทำ	1,460.8	38.0	124.6	119.4	113.3	371.9	350.8	206.9	- Looking for work		- Not looking/available for work	
- ทำงาน	1,444.8	35.9	118.7	116.9	111.1	370.1	350.2	206.6	2. Seasonally inactive labor force		Persons not in Labor Force	
- ไม่ทำงานแต่มีงานประจำ	1,414.4	35.5	118.7	116.7	109.6	364.7	339.5	196.2	1. Household work		2. Studies	
1.2 ผู้ว่างงาน	30.5	0.4	-	0.2	1.5	5.4	10.7	10.4	3. Too young/old/incapable of work		4. Others	
- หางานทำ	16.0	2.1	5.9	2.4	2.2	1.8	0.6	0.3	Total Labor Force		1. Current labor force	
- ไม่หางานทำ/พร้อมที่จะทำงาน	2.0	-	1.0	-	0.5	0.2	0.3	-	1.1 Employed		- At work	
2. กำลังแรงงานที่รอฤดูกาล	13.9	2.1	4.9	2.4	1.7	1.6	0.4	0.3	1.1 Employed		- With job but not at work	
ผู้ไม่อยู่ในกำลังแรงงาน	16.9	0.4	1.2	0.7	0.8	2.9	3.6	5.9	1.2 Unemployed		- Looking for work	
1. ที่ทำงานบ้าน	605.3	189.1	78.7	14.3	9.0	21.8	32.9	250.4	2. Seasonally inactive labor force		Persons not in Labor Force	
2. เรียนหนังสือ	11.6	2.3	0.9	1.6	1.1	1.6	1.7	2.4	1. Household work		2. Studies	
3. ยังเด็ก ขรา/ไม่สามารถทำงานได้	230.0	168.2	60.5	1.3	-	0.1	-	-	3. Too young/old/incapable of work		4. Others	
4. อื่น ๆ	247.9	5.1	5.0	4.4	4.6	14.5	16.8	191.1	Total Labor Force		1. Current labor force	
หญิง	115.9	13.5	12.3	7.1	3.4	5.6	14.5	57.0	1.1 Employed		- At work	
กำลังแรงงานรวม	2,296.3	224.1	213.2	136.5	122.8	445.9	431.2	563.8	- With job but not at work		1.2 Unemployed	
1. กำลังแรงงานปัจจุบัน	1,280.2	238	90.4	110.3	97.3	361.6	316.5	143.7	- Looking for work		- Not looking/available for work	
1.1 ผู้มีงานทำ	1,262.4	236	88.3	110.0	96.6	356.3	311.1	139.9	2. Seasonally inactive labor force		Persons not in Labor Force	
- ทำงาน	1,252.9	204	84.8	109.2	96.5	355.7	311.0	139.9	1. Household work		2. Studies	
- ไม่ทำงานแต่มีงานประจำ	1,220.5	204	81.8	107.2	95.6	347.9	300.5	134.4	3. Too young/old/incapable of work		4. Others	
1.2 ผู้ว่างงาน	32.4	-	3.0	1.9	1.0	7.8	10.5	5.5	Total Labor Force		1. Current labor force	
- หางานทำ	9.4	3.2	3.6	0.9	0.0	0.7	0.1	-	1.1 Employed		- At work	
- ไม่หางานทำ/พร้อมที่จะทำงาน	1.5	0.8	0.6	-	0.0	0.0	-	-	1.2 Unemployed		- Looking for work	
2. กำลังแรงงานที่รอฤดูกาล	8.0	2.4	3.0	0.9	-	0.6	0.1	-	- With job but not at work		- Looking for work	
ผู้ไม่อยู่ในกำลังแรงงาน	17.8	0.2	2.1	0.3	0.7	5.3	5.4	3.8	- Not looking/available for work		2. Seasonally inactive labor force	
1. ที่ทำงานบ้าน	1,016.1	200.3	122.8	26.2	25.5	84.2	114.7	420.1	Total Labor Force		1. Current labor force	
2. เรียนหนังสือ	374.8	14.3	38.0	19.7	21.3	73.0	96.1	93.4	Persons not in Labor Force		1. Household work	
3. ยังเด็ก ขรา/ไม่สามารถทำงานได้	239.0	168.8	69.6	0.4	-	-	-	-	1. Household work		2. Studies	
4. อื่น ๆ	335.8	5.2	5.3	1.0	1.7	8.8	11.5	300.7	2. Too young/old/incapable of work		3. Too young/old/incapable of work	
	66.5	12.1	9.8	5.0	2.5	2.4	7.2	26.0	4. Others		4. Others	

ตารางที่ 1 จำนวนประชากรอายุ 15 ปีขึ้นไป จำแนกตามกลุ่มอายุ สถานภาพแรงงาน เพศ และเขตการปกครอง ภาคตะวันออกเฉียงเหนือ (ต่อ)

TABLE 1 POPULATION 15 YEARS AND OVER BY AGE GROUP, LABOR FORCE STATUS, SEX AND AREA, NORTHEASTERN REGION (Contd.)

ไตรมาสที่ 2/2560 : Quarter 2/2017

หน่วยเป็นพัน : In Thousands

สถานภาพแรงงาน	นอกระบบเทศบาล NON-MUNICIPAL AREA							LABOR FORCE STATUS		
	รวม Total	15-19	20-24	25-29	30-34	35-39	40-49		50-59	>= 60
ประชากรอายุ 15 ปีขึ้นไป	10,560.9	1,091.3	994.1	645.7	588.9	731.4	2,015.3	1,971.9	2,522.4	POPULATION 15 YEARS AND OVER
กำลังแรงงานรวม	6,902.4	214.0	639.7	524.0	492.8	625.8	1,777.9	1,605.9	1,022.4	Total Labor Force
1. กำลังแรงงานปัจจุบัน	6,772.8	210.0	631.6	518.5	490.1	619.4	1,748.6	1,561.1	993.7	1. Current labor force
1.1 ผู้มีงานทำ	6,687.4	193.9	592.4	501.0	488.5	613.0	1,746.8	1,559.7	992.1	1.1 Employed
- ทำงาน	6,504.4	193.1	583.6	494.1	477.5	602.1	1,713.7	1,498.7	941.7	- At work
- ไม่ทำงานแต่มีงานประจำ	183.0	0.9	8.8	6.9	11.0	10.9	33.1	61.0	50.4	- With job but not at work
1.2 ผู้ว่างงาน	85.4	16.1	39.2	17.5	1.5	6.4	1.7	1.4	1.6	1.2 Unemployed
- ท างานทำ	20.2	1.2	12.4	3.7	-	1.9	-	-	0.9	- Looking for work
- ไม่ทำงานทำ/พร้อมที่จะทำงาน	65.2	14.9	26.8	13.7	1.5	4.5	1.7	1.4	0.7	- Not looking/available for work
2. กำลังแรงงานที่รอฤดูกาล	129.6	4.0	8.2	5.5	2.8	6.3	29.3	44.9	28.7	2. Seasonally inactive labor force
ผู้ไม่อยู่ในกำลังแรงงาน	3,658.5	877.3	354.4	121.8	96.1	105.6	237.4	365.9	1,500.0	Persons not in Labor Force
1. ทำงานบ้าน	975.1	37.1	150.7	68.3	49.1	63.6	154.7	249.2	202.3	1. Household work
2. เรียนหนังสือ	864.8	746.4	114.1	2.0	0.9	0.9	0.5	-	-	2. Studies
3. ยังเด็ก/ชร/ไม่สามารถทำงานได้	1,494.2	28.0	33.0	26.4	24.0	26.7	57.1	76.0	1,222.9	3. Too young/old/incapable of work
4. อื่น ๆ	324.5	65.9	56.6	25.0	22.1	14.5	25.1	40.7	74.8	4. Others

ตารางที่ 1 จำนวนประชากรอายุ 15 ปีขึ้นไป จำแนกตามกลุ่มอายุ สถานภาพแรงงาน เพศ และเขตการปกครอง ภาคตะวันออกเฉียงเหนือ (ต่อ)

TABLE 1 POPULATION 15 YEARS AND OVER BY AGE GROUP, LABOR FORCE STATUS, SEX AND AREA, NORTHEASTERN REGION (Contd.)

สถานภาพแรงงาน	กลุ่มอายุ Age Group						LABOR FORCE STATUS			
	รวม Total	15-19	20-24	25-29	30-34	35-39	40-49	50-59	>= 60	POPULATION 15 YEARS AND OVER
ประชากรอายุ 15 ปีขึ้นไป	10,560.9	1,091.3	994.1	645.7	588.9	731.4	2,015.3	1,971.9	2,522.4	MALE
ชาย	5,096.5	557.5	495.6	325.7	299.2	356.4	962.5	946.3	1,153.3	Total Labor Force
กำลังแรงงานรวม	3,810.4	135.7	388.1	291.3	268.0	323.8	911.2	873.2	619.1	1. Current labor force
1. กำลังแรงงานปัจจุบัน	3,737.3	132.1	379.9	288.9	266.1	320.2	895.5	853.9	600.6	1.1 Employed
1.1 ผู้มีงานทำ	3,698.1	125.6	366.5	277.9	264.6	316.5	894.4	853.0	599.7	- At work
- ทำงาน	3,602.0	124.7	362.0	274.5	260.1	311.1	880.9	823.5	565.2	- With job but not at work
- ไม่ทำงานแต่มีงานประจำ	96.1	0.9	4.5	3.4	4.5	5.4	13.5	29.6	34.5	1.2 Unemployed
1.2 ผู้ว่างงาน	39.2	6.6	13.4	11.1	1.5	3.7	1.2	0.9	0.9	- Looking for work
- หางานทำ	6.0	1.2	1.0	2.5	-	0.4	-	-	0.9	- Not looking/available for work
- ไม่หางานทำ/พร้อมที่จะทำงาน	33.2	5.4	12.4	8.5	1.5	3.3	1.2	0.9	-	2. Seasonally inactive labor force
2. กำลังแรงงานที่รอดูดกลาง	73.1	3.5	8.2	2.4	1.9	3.6	15.7	19.3	18.5	Persons not in Labor Force
ผู้ไม่อยู่ในกำลังแรงงาน	1,286.1	421.9	107.5	34.4	31.3	32.6	51.4	73.1	594.2	1. Household work
1. ทำงานบ้าน	27.3	3.4	3.5	0.9	3.7	1.5	3.5	4.2	6.6	2. Studies
2. เรียนหนังสือ	410.9	361.8	46.2	2.0	0.9	-	-	-	477.2	3. Too young/old/incapable of work
3. ยังเด็ก ขรา/ไม่สามารถทำงานได้	653.9	19.0	23.3	20.9	16.8	19.5	33.9	43.2	50.4	4. Others
4. อื่น ๆ	194.0	37.7	34.5	10.6	9.8	11.5	13.9	25.6	50.4	
หญิง	5,464.4	533.8	498.5	320.0	289.7	375.0	1,052.7	1,025.6	1,369.2	
กำลังแรงงานรวม	3,092.0	78.3	251.6	232.7	224.9	301.9	866.7	732.7	403.3	Total Labor Force
1. กำลังแรงงานปัจจุบัน	3,035.5	77.9	251.6	229.6	224.0	299.2	853.0	707.1	393.1	1. Current labor force
1.1 ผู้มีงานทำ	2,989.3	68.4	225.8	223.1	224.0	296.5	852.4	706.7	392.4	1.1 Employed
- ทำงาน	2,902.4	68.4	221.6	219.6	217.4	291.0	832.8	675.2	376.5	- At work
- ไม่ทำงานแต่มีงานประจำ	86.9	-	4.2	3.6	6.5	5.5	19.7	31.5	16.0	- With job but not at work
1.2 ผู้ว่างงาน	46.2	9.5	25.8	6.4	-	2.8	0.6	0.4	0.7	1.2 Unemployed
- หางานทำ	14.1	-	11.4	1.2	-	1.5	-	-	-	- Looking for work
- ไม่หางานทำ/พร้อมที่จะทำงาน	32.0	9.5	14.4	5.2	-	1.2	0.6	0.4	0.7	- Not looking/available for work
2. กำลังแรงงานที่รอดูดกลาง	56.6	0.5	-	3.1	0.9	2.7	13.7	25.6	10.2	2. Seasonally inactive labor force
ผู้ไม่อยู่ในกำลังแรงงาน	2,372.4	455.5	246.9	87.4	64.9	73.0	186.1	292.9	965.9	Persons not in Labor Force
1. ทำงานบ้าน	947.8	33.7	147.2	67.5	45.4	62.0	151.2	245.1	195.8	1. Household work
2. เรียนหนังสือ	453.8	384.6	67.9	-	-	0.9	0.5	-	-	2. Studies
3. ยังเด็ก ขรา/ไม่สามารถทำงานได้	840.3	9.0	9.7	5.5	7.2	7.2	23.2	32.8	745.7	3. Too young/old/incapable of work
4. อื่น ๆ	130.5	28.2	22.1	14.4	12.3	3.0	11.2	15.1	24.4	4. Others

ไตรมาสที่ 2/2560 : Quarter 2/2017

นอกเขตเทศบาล NON-MUNICIPAL AREA

หน่วยเป็นพัน : In Thousands

ตารางที่ 2 จำนวนประชากรอายุ 15 ปีขึ้นไป จำแนกตามสถานภาพสมรส สถานภาพแรงงาน ภาคตะวันออกเฉียงเหนือ

TABLE 2 POPULATION 15 YEARS AND OVER BY MARITAL STATUS, LABOR FORCE STATUS, NORTHEASTERN REGION

ไตรมาสที่ 2/2560 : Quarter 2/2017

หน่วยเป็นพัน : In Thousands

สถานภาพแรงงาน	เคยสมรส Ever-Married					LABOR FORCE STATUS		
	รวม Total	โสด Single	สมรส Married	หม้าย Widowed	หย่า Divorced	แยกกันอยู่ Separated	ไม่ทราบ Unknown	
ยอดรวม	14,940.2	3,511.0	9,525.1	1,339.8	311.0	253.1	0.2	TOTAL
กำลังแรงงานรวม	9,660.4	1,661.0	7,191.9	381.7	236.0	189.5	0.2	Total Labor Force
1. กำลังแรงงานปัจจุบัน	9,496.0	1,635.9	7,068.5	372.6	232.5	186.3	0.2	1. Current labor force
1.1 ผู้มีงานทำ	9,385.2	1,562.6	7,044.3	371.5	221.5	185.1	0.2	1.1 Employed
- ทำงาน	9,139.3	1,537.2	6,861.7	347.7	213.0	179.4	0.2	- At work
- ไม่ทำงานแต่มีงานประจำ	245.9	25.4	182.6	23.8	8.5	5.7	-	- With job but not at work
1.2 ผู้ว่างงาน	110.7	73.3	24.2	1.1	11.0	1.2	-	1.2 Unemployed
- หางานทำ	23.7	10.8	8.7	0.9	3.3	-	-	- Looking for work
- ไม่หางานทำ/พร้อมที่จะทำงาน	87.1	62.5	15.5	0.2	7.7	1.2	-	- Not looking/available for work
2. กำลังแรงงานที่รอฤดูกาล	164.4	25.0	123.5	9.1	3.6	3.2	-	2. Seasonally inactive labor force
ผู้ไม่อยู่ในกำลังแรงงาน	5,279.9	1,850.1	2,333.2	958.1	74.9	63.6	-	Persons not in Labor Force
1. ทำงานบ้าน	1,361.5	87.8	1,097.2	118.1	32.3	26.2	-	1. Household work
2. เรียนหนังสือ	1,333.7	1,312.3	20.5	-	-	0.9	-	2. Studies
3. ยังเด็ก ซรา/ไม่สามารถทำงานได้	2,077.9	261.2	948.3	810.9	32.0	25.5	-	3. Too young/old/incapable of work
4. อื่น ๆ	506.8	188.8	267.2	29.1	10.7	11.0	-	4. Others

ตารางที่ 2 จำนวนประชากรอายุ 15 ปีขึ้นไป จำแนกตามสถานภาพสมรส สถานภาพแรงงาน และเพศ ภาคตะวันออกเฉียงเหนือ

TABLE 2 POPULATION 15 YEARS AND OVER BY MARITAL STATUS, LABOR FORCE STATUS AND SEX, NORTHEASTERN REGION

ไตรมาสที่ 2/2560 : Quarter 2/2017

หน่วยเป็นพัน : In Thousands

สถานภาพแรงงาน	รวม					เคยสมรส Ever-Married				LABOR FORCE STATUS	
	Total	โสด Single	สมรส Married	หม้าย Widowed	หย่า Divorced	แยกกันอยู่ Separated	ไม่ทราบ Unknown	Total Labor Force	1. Current labor force	2. Seasonally inactive labor force	Persons not in Labor Force
ชาย	7,179.5	2,097.7	4,532.0	288.8	138.7	122.0	0.2	MALE			
กำลังแรงงานรวม	5,288.1	1,147.6	3,835.1	99.3	108.1	97.8	0.2	Total Labor Force			
1. กำลังแรงงานปัจจุบัน	5,198.1	1,128.8	3,770.2	96.5	106.5	95.9	0.2	1. Current labor force			
1.1 ผู้มีงานทำ	5,143.0	1,089.4	3,758.5	95.6	104.5	94.7	0.2	1.1 Employed			
- ทำงาน	5,016.4	1,074.7	3,659.2	89.0	101.3	92.0	0.2	- At work			
- ไม่ทำงานแต่มีงานประจำ	126.6	14.7	99.4	6.6	3.2	2.7	-	- With job but not at work			
1.2 ผู้ว่างงาน	55.2	39.4	11.7	0.9	2.1	1.2	-	1.2 Unemployed			
- หางานทำ	8.0	4.4	2.7	0.9	0.1	-	-	- Looking for work			
- ไม่หางานทำ/พร้อมที่จะทำงาน	47.1	35.0	9.0	-	2.0	1.2	-	- Not looking/available for work			
2. กำลังแรงงานที่รอดูกาล	90.0	18.8	64.9	2.8	1.6	2.0	-	2. Seasonally inactive labor force			
ผู้ไม่อยู่ในกำลังแรงงาน	1,891.3	950.1	696.9	189.5	30.6	24.2	-	Persons not in Labor Force			
1. ที่งานบ้าน	38.9	17.9	13.8	1.4	2.9	2.8	-	1. Household work			
2. เรียนหนังสือ	640.9	632.9	8.0	-	-	-	-	2. Studies			
3. ยังเด็ก ขรา/ไม่สามารถทำงานได้	901.7	167.6	522.5	176.8	20.8	14.0	-	3. Too young/old/incapable of work			
4. อื่น ๆ	309.8	131.7	152.5	11.3	6.9	7.4	-	4. Others			
หญิง	7,760.8	1,413.3	4,993.1	1,051.0	172.3	131.1	-	FEMALE			
กำลังแรงงานรวม	4,372.2	513.4	3,356.8	282.4	127.9	91.7	-	Total Labor Force			
1. กำลังแรงงานปัจจุบัน	4,297.8	507.2	3,298.3	276.0	126.0	90.4	-	1. Current labor force			
1.1 ผู้มีงานทำ	4,242.2	473.2	3,285.7	275.9	117.0	90.4	-	1.1 Employed			
- ทำงาน	4,122.9	462.5	3,202.5	258.7	111.8	87.4	-	- At work			
- ไม่ทำงานแต่มีงานประจำ	119.3	10.7	83.2	17.2	5.3	3.0	-	- With job but not at work			
1.2 ผู้ว่างงาน	55.6	34.0	12.5	0.2	8.9	-	-	1.2 Unemployed			
- หางานทำ	15.6	6.5	6.0	-	3.2	-	-	- Looking for work			
- ไม่หางานทำ/พร้อมที่จะทำงาน	40.0	27.5	6.6	0.2	5.7	-	-	- Not looking/available for work			
2. กำลังแรงงานที่รอดูกาล	74.4	6.2	58.6	6.4	2.0	1.3	-	2. Seasonally inactive labor force			
ผู้ไม่อยู่ในกำลังแรงงาน	3,388.5	899.9	1,636.3	768.6	44.3	39.4	-	Persons not in Labor Force			
1. ที่งานบ้าน	1,322.6	69.9	1,083.3	116.6	29.4	23.4	-	1. Household work			
2. เรียนหนังสือ	692.8	679.4	12.5	-	-	0.9	-	2. Studies			
3. ยังเด็ก ขรา/ไม่สามารถทำงานได้	1,176.2	93.6	425.8	634.1	11.2	11.5	-	3. Too young/old/incapable of work			
4. อื่น ๆ	197.0	57.1	114.7	17.8	3.8	3.7	-	4. Others			

ตารางที่ 2 จำนวนประชากรอายุ 15 ปีขึ้นไป จำแนกตามสถานภาพสมรส สถานภาพแรงงาน เพศ และเขตการปกครอง ภาคตะวันออกเฉียงเหนือ (ต่อ)
TABLE 2 POPULATION 15 YEARS AND OVER BY MARITAL STATUS, LABOR FORCE STATUS, SEX AND AREA, NORTHEASTERN REGION (Contd.)

สถานภาพแรงงาน	รวม				เคยสมรส				LABOR FORCE STATUS
	Total	โสด	สมรส	หม้าย	เคยสมรส	Ever-Married	หย่า	แยกกันอยู่	
		Single	Married	Widowed	Divorced	Separated	Unknown		
ยอดรวม	4,379.3	1,148.0	2,667.6	389.0	97.3	77.2	0.2	TOTAL	
ชาย	2,083.0	639.0	1,289.1	76.5	41.6	36.5	0.2	MALE	
กำลังแรงงานรวม	1,477.7	327.9	1,061.0	24.6	32.0	32.0	0.2	Total Labor Force	
1. กำลังแรงงานปัจจุบัน	1,460.8	324.5	1,048.3	23.8	31.9	32.0	0.2	1. Current labor force	
1.1 ผู้มีงานทำ	1,444.8	314.0	1,044.0	23.8	31.4	31.4	0.2	1.1 Employed	
- ทำงาน	1,414.4	310.8	1,019.8	22.2	31.0	30.4	0.2	- At work	
- ไม่ทำงานแต่มีงานประจำ	30.5	3.2	24.2	1.6	0.5	0.9	-	- With job but not at work	
1.2 ผู้ว่างงาน	16.0	10.5	4.4	-	0.5	0.7	-	1.2 Unemployed	
- หางานทำ	2.0	1.6	0.4	-	0.1	-	-	- Looking for work	
- ไม่หางานทำพร้อมที่จะทำงาน	13.9	8.9	4.0	-	0.4	0.7	-	- Not looking/available for work	
2. กำลังแรงงานที่รอดูกาล	16.9	3.4	12.6	0.8	0.1	-	-	2. Seasonally inactive labor force	
ผู้ไม่อยู่ในกำลังแรงงาน	605.3	311.1	228.1	51.9	9.7	4.5	-	Persons not in Labor Force	
1. ทำงานบ้าน	11.6	6.1	3.9	0.3	0.9	0.4	-	1. Household work	
2. เรียนหนังสือ	230.0	228.8	1.2	-	-	-	-	2. Studies	
3. ยังเด็ก ขรา/ไม่สามารถทำงานได้	247.9	38.1	154.7	45.6	6.3	3.2	-	3. Too young/old/incapable of work	
4. อื่น ๆ	115.9	38.1	68.4	5.9	2.5	1.0	-	4. Others	
หญิง	2,296.3	509.0	1,378.5	312.6	55.6	40.7	-	FEMALE	
กำลังแรงงานรวม	1,280.2	203.7	922.8	83.9	39.9	30.0	-	Total Labor Force	
1. กำลังแรงงานปัจจุบัน	1,262.4	201.6	910.1	82.6	39.5	28.7	-	1. Current labor force	
1.1 ผู้มีงานทำ	1,252.9	194.8	907.9	82.6	38.9	28.7	-	1.1 Employed	
- ทำงาน	1,220.5	191.6	885.6	77.4	38.1	27.8	-	- At work	
- ไม่ทำงานแต่มีงานประจำ	32.4	3.2	22.4	5.2	0.8	0.9	-	- With job but not at work	
1.2 ผู้ว่างงาน	9.4	6.7	2.1	-	0.6	-	-	1.2 Unemployed	
- หางานทำ	1.5	1.0	0.4	-	-	-	-	- Looking for work	
- ไม่หางานทำพร้อมที่จะทำงาน	8.0	5.7	1.7	-	0.6	-	-	- Not looking/available for work	
2. กำลังแรงงานที่รอดูกาล	17.8	2.1	12.8	1.3	0.4	1.3	-	2. Seasonally inactive labor force	
ผู้ไม่อยู่ในกำลังแรงงาน	1,016.1	305.3	455.6	228.7	15.8	10.8	-	Persons not in Labor Force	
1. ทำงานบ้าน	374.8	23.0	295.9	39.3	10.1	6.4	-	1. Household work	
2. เรียนหนังสือ	239.0	235.4	3.5	-	-	0.1	-	2. Studies	
3. ยังเด็ก ขรา/ไม่สามารถทำงานได้	335.8	27.5	118.8	181.7	4.6	3.3	-	3. Too young/old/incapable of work	
4. อื่น ๆ	66.5	19.4	37.4	7.6	1.1	0.9	-	4. Others	

ไตรมาสที่ 2/2560 : Quarter 2/2017

ในเขตเทศบาล MUNICIPAL AREA

หน่วยเป็นพัน : in Thousands

ตารางที่ 2 จำนวนประชากรอายุ 15 ปีขึ้นไป จำแนกตามสถานภาพสมรส สถานภาพแรงงาน เพศ และเขตการปกครอง ภาคตะวันออกเฉียงเหนือ (ต่อ)
TABLE 2 POPULATION 15 YEARS AND OVER BY MARITAL STATUS, LABOR FORCE STATUS, SEX AND AREA, NORTHEASTERN REGION (Contd.)

หน่วยเป็นพัน : In Thousands

นครเขตเทศบาล NON-MUNICIPAL AREA

ไตรมาสที่ 2/2560 : Quarter 2/2017

สถานภาพแรงงาน	รวม				เคยสมรส Ever-Married			LABOR FORCE STATUS	
	Total	โสด Single	สมรส Married	หม้าย Widowed	หย่า Divorced	แยกกันอยู่ Separated	ไม่ทราบ Unknown		
ยอดรวม	10,560.9	2,363.0	6,857.6	950.7	213.7	175.9	-	TOTAL	
ชาย	5,096.5	1,458.7	3,242.9	212.3	97.1	85.5	-	MALE	
กำลังแรงงานรวม	3,810.4	819.7	2,774.1	74.7	76.2	65.8	-	Total Labor Force	
1. กำลังแรงงานปัจจุบัน	3,737.3	804.3	2,721.9	72.7	74.6	63.8	-	1. Current labor force	
1.1 ผู้มีงานทำ	3,698.1	775.4	2,714.6	71.8	73.1	63.3	-	1.1 Employed	
- ทำงาน	3,602.0	763.9	2,639.4	66.8	70.3	61.6	-	- At work	
- ไม่ทำงานแต่มีงานประจำ	96.1	11.5	75.2	5.0	2.7	1.7	-	- With job but not at work	
1.2 ผู้ว่างงาน	39.2	28.9	7.3	0.9	1.6	0.5	-	1.2 Unemployed	
- หางานทำ	6.0	2.7	2.4	0.9	-	-	-	- Looking for work	
- ไม่หางานทำพร้อมที่จะทำงาน	33.2	26.1	5.0	-	1.6	0.5	-	- Not looking/available for work	
2. กำลังแรงงานที่รอดูกาล	73.1	15.4	52.3	2.0	1.5	2.0	-	2. Seasonally inactive labor force	
ผู้ไม่อยู่ในกำลังแรงงาน	1,286.1	639.0	468.8	137.7	20.9	19.7	-	Persons not in Labor Force	
1. ทำงานบ้าน	27.3	11.8	9.9	1.1	2.1	2.5	-	1. Household work	
2. เรียนหนังสือ	410.9	404.1	6.8	-	-	-	-	2. Studies	
3. ยังเด็ก ขรา/ไม่สามารถทำงานได้	653.9	129.5	367.8	131.2	14.5	10.8	-	3. Too young/old/incapable of work	
4. อื่น ๆ	194.0	93.7	84.2	5.3	4.4	6.4	-	4. Others	
หญิง	5,464.4	904.4	3,614.7	738.4	116.6	90.4	-	FEMALE	
กำลังแรงงานรวม	3,092.0	309.7	2,434.0	198.5	88.1	61.7	-	Total Labor Force	
1. กำลังแรงงานปัจจุบัน	3,035.5	305.6	2,388.2	193.4	86.5	61.7	-	1. Current labor force	
1.1 ผู้มีงานทำ	2,989.3	278.4	2,377.8	193.3	78.1	61.7	-	1.1 Employed	
- ทำงาน	2,902.4	270.9	2,317.0	181.3	73.6	59.6	-	- At work	
- ไม่ทำงานแต่มีงานประจำ	86.9	7.5	60.9	12.0	4.5	2.1	-	- With job but not at work	
1.2 ผู้ว่างงาน	46.2	27.3	10.4	0.2	8.4	-	-	1.2 Unemployed	
- หางานทำ	14.1	5.4	5.5	-	3.2	-	-	- Looking for work	
- ไม่หางานทำพร้อมที่จะทำงาน	32.0	21.8	4.9	0.2	5.2	-	-	- Not looking/available for work	
2. กำลังแรงงานที่รอดูกาล	56.6	4.1	45.8	5.1	1.6	-	-	2. Seasonally inactive labor force	
ผู้ไม่อยู่ในกำลังแรงงาน	2,372.4	594.6	1,180.7	539.9	28.6	28.7	-	Persons not in Labor Force	
1. ทำงานบ้าน	947.8	46.9	787.4	77.3	19.2	16.9	-	1. Household work	
2. เรียนหนังสือ	453.8	444.0	9.0	-	-	0.8	-	2. Studies	
3. ยังเด็ก ขรา/ไม่สามารถทำงานได้	840.3	66.1	307.0	452.4	6.7	8.2	-	3. Too young/old/incapable of work	
	130.5	37.6	77.3	10.2	2.7	2.8	-	4. Others	

ตารางที่ 3 จำนวนประชากรอายุ 15 ปีขึ้นไป จำแนกตามระดับการศึกษาที่สำเร็จ สถานภาพแรงงาน ภาคตะวันออกเฉียงเหนือ

TABLE 3 POPULATION 15 YEARS AND OVER BY LEVEL OF EDUCATIONAL ATTAINMENT, LABOR FORCE STATUS, NORTHEASTERN REGION

ไตรมาสที่ 2/2560 - Quarter 2/2017

หน่วยนับพัน : In Thousands

สถานภาพแรงงาน	มัธยมศึกษาตอนปลาย							อุดมศึกษา				LABOR FORCE STATUS		
	รวม	ไม่มีการศึกษา	ต่ำกว่า ประถมศึกษา Incomplete primary	ประถมศึกษา Primary	Upper Secondary Level		Higher Level				อื่นๆ Others			
					มัธยมศึกษา Lower Secondary	สามัญ General/ Academic	สายวิชาชีพ Vocational	สายวิชาการ Academic	สายวิชาชีพ Higher Technical Education	สายวิชา- การศึกษา Teacher Training				
ยอดรวม	14,940.2	289.8	4,861.5	3,500.5	2,645.5	1,865.2	319.4	2.1	701.4	444.7	305.0	-	5.2	TOTAL
กำลังแรงงานรวม	9,660.4	78.2	2,721.9	2,713.9	1,473.9	1,251.8	203.3	1.1	610.7	369.7	232.5	-	3.5	Total Labor Force
1. กำลังแรงงานปัจจุบัน	9,496.0	76.4	2,643.3	2,671.6	1,454.0	1,235.7	201.6	1.1	610.0	367.5	232.3	-	2.5	1. Current labor force
1.1 ผู้รับงานทำ	9,385.2	76.4	2,640.3	2,655.9	1,428.1	1,212.1	192.3	0.7	595.0	355.4	226.7	-	2.5	1.1 Employed
- ทำงาน	9,139.3	75.7	2,534.0	2,599.1	1,404.4	1,186.1	190.8	0.7	581.3	354.5	210.3	-	2.5	- At work
- ไม่ทำงานแต่มีงานประจำ	245.9	0.7	106.3	56.7	23.8	26.1	1.5	-	13.6	0.9	16.4	-	-	- With job but not at work
1.2 ผู้ว่างงาน	110.7	0.1	3.0	15.7	25.9	23.6	9.3	0.5	15.0	12.2	5.6	-	-	1.2 Unemployed
- หางานทำ	23.7	-	0.9	1.9	1.4	9.8	2.5	-	3.9	2.3	1.0	-	-	- Looking for work
- ไม่หางานทำพร้อมที่จะทำงาน	87.1	0.1	2.1	13.9	24.5	13.8	6.8	0.5	11.0	9.9	4.6	-	-	- Not looking/available for work
2. กำลังแรงงานที่รอฤดูกาล	164.4	1.8	78.6	42.3	19.9	16.0	1.7	-	0.7	2.1	0.2	-	1.0	2. Seasonally inactive labor force
ผู้ไม่อยู่ในกำลังแรงงาน	5,279.9	211.6	2,139.7	786.7	1,171.6	613.5	116.1	0.9	90.7	75.1	72.5	-	1.7	Persons not in Labor Force
1. ทำงานบ้าน	1,361.5	25.4	519.2	322.5	213.7	179.7	26.6	-	30.9	33.1	9.9	-	0.6	1. Household work
2. เรียนหนังสือ	1,333.7	-	1.4	196.6	783.7	275.0	61.5	0.9	0.7	14.0	-	-	-	2. Studies
3. ถึงแก่กรรม/ไม่สามารถทำงานได้	2,077.9	184.4	1,551.8	190.5	73.6	54.6	5.8	-	7.6	4.7	4.2	-	0.7	3. Too young/old/incapable of work
4. อื่นๆ	506.8	1.8	67.3	77.1	100.6	104.2	22.1	0.1	51.5	23.3	58.4	-	0.4	4. Others

/ รวมอาชีพระยะสั้น / Including Short Course Vocational

ตารางที่ 3 จำนวนประชากรอายุ 15 ปีขึ้นไป จำนวนตามระดับการศึกษาที่สำเร็จ สถานภาพแรงงาน และเพศ ภาคตะวันออกเฉียงเหนือ
TABLE 3 POPULATION 15 YEARS AND OVER BY LEVEL OF EDUCATIONAL ATTAINMENT, LABOR FORCE STATUS AND SEX, NORTHEASTERN REGION

สถานภาพแรงงาน	รวม	ไม่ การศึกษา No schooling	ไม่ สมบูรณ์ Incomplete primary	ต่ำกว่า ระดับ Primary	มัธยมศึกษาตอนต้น				อุดมศึกษา				อื่นๆ Others	ไม่ทราบ Unknown	LABOR FORCE STATUS	
					Upper Secondary Level		Higher Level		Academic		Technical Education					Others
					มัธยมศึกษา Lower Secondary	สามัญ General/ Academic	อาชีวศึกษา Vocational	ครู Teacher Training	อาชีวศึกษา Academic	อาชีวศึกษา Technical Education	ครู Teacher Training					
ชาย	7,179.5	93.4	2,140.3	1,809.4	856.8	1,940.0	0.9	318.7	221.7	117.4	-	2.5	MALE			
กำลังแรงงาน	5,288.1	28.7	1,469.7	1,537.4	640.0	1,345.5	0.9	276.4	194.3	81.8	-	1.5	Total Labor Force			
1. กำลังแรงงานปัจจุบัน	5,198.1	27.3	1,430.5	1,515.7	630.9	1,330.0	0.9	276.1	192.8	81.6	-	1.5	1. Current labor force			
1.1 ผู้จ้างทำ	5,143.0	27.3	1,428.8	1,505.0	625.1	1,263.0	0.5	272.7	186.5	77.6	-	1.5	1.1 Employed			
- ทำงาน	5,016.4	27.0	1,366.8	1,477.9	616.5	1,251.0	0.5	267.2	186.2	72.7	-	1.5	- At work			
- ไม่ทำงานแต่มีงานประจำ	126.6	0.3	62.0	27.1	16.7	8.6	1.2	5.5	0.3	0.3	-	-	- With job but not at work			
1.2 ผู้ว่างงาน	55.2	-	1.7	10.7	16.1	5.8	6.7	0.5	3.4	3.9	-	-	1.2 Unemployed			
- พยายามทำ	8.0	-	0.9	1.8	0.7	0.8	2.1	-	0.5	0.4	0.7	-	- Looking for work			
- ไม่ทำงาน/พร้อมที่จะทำงาน	47.1	-	0.8	8.9	15.4	5.0	4.6	0.5	2.9	3.9	-	-	- Not looking/available for work			
2. กำลังแรงงานที่ออกนอกภาค	90.0	1.4	39.2	21.7	14.9	9.2	1.5	0.3	1.5	0.2	-	-	2. Seasonally inactive labor force			
ผู้ไม่อยู่ในกำลังแรงงาน	1,891.3	64.7	670.6	272.0	501.6	216.7	59.5	42.3	27.4	35.6	-	0.9	Persons not in Labor Force			
1. ทำงานบ้าน	38.9	0.5	10.1	8.3	11.2	5.0	1.0	2.0	0.8	-	-	-	1. Household work			
2. เรียนหนังสือ	640.9	-	1.4	102.9	370.9	118.6	39.0	0.6	7.6	-	-	-	2. Studies			
3. ยังก่อน/ยังไม่มาทำงานได้	901.7	63.5	620.2	109.6	58.4	34.7	4.9	3.6	3.7	2.6	-	0.5	3. Too young/old/incapable of work			
4. อื่น ๆ	309.8	0.7	39.0	51.3	61.2	58.4	14.5	36.1	15.3	33.1	-	0.4	4. Others			
หญิง	7,760.8	196.4	2,721.2	1,691.1	1,008.5	1,254.0	1.2	382.6	223.1	187.6	-	2.7	FEMALE			
กำลังแรงงานรวม	4,372.2	49.5	1,252.2	1,176.5	611.8	68.8	0.2	334.2	175.4	150.7	-	1.9	Total Labor Force			
1. กำลังแรงงานปัจจุบัน	4,297.8	49.2	1,212.8	1,155.9	604.9	68.6	0.2	333.9	174.8	150.7	-	0.9	1. Current labor force			
1.1 ผู้จ้างทำ	4,242.2	49.1	1,211.5	1,150.9	587.1	65.9	0.2	322.3	168.9	149.1	-	0.9	1.1 Employed			
- ทำงาน	4,122.9	48.7	1,167.2	1,121.3	589.2	65.7	0.2	314.1	168.3	137.7	-	0.9	- At work			
- ไม่ทำงานแต่มีงานประจำ	119.3	0.4	44.3	29.7	7.1	17.5	0.3	8.2	0.6	11.4	-	-	- With job but not at work			
1.2 ผู้ว่างงาน	55.6	0.1	1.3	5.0	9.8	17.8	2.6	11.6	5.8	1.6	-	-	1.2 Unemployed			
- พยายามทำ	15.6	-	0.6	0.0	0.6	9.0	0.4	3.4	1.8	0.3	-	-	- Looking for work			
- ไม่ทำงาน/พร้อมที่จะทำงาน	40.0	0.1	1.3	5.0	9.1	8.8	2.2	8.1	4.0	1.3	-	-	- Not looking/available for work			
2. กำลังแรงงานที่ออกนอกภาค	74.4	0.3	39.4	20.6	5.0	6.9	0.3	0.4	0.6	-	-	1.0	2. Seasonally inactive labor force			
ผู้ไม่อยู่ในกำลังแรงงาน	3,388.5	146.9	1,469.1	514.6	670.0	396.7	56.6	48.4	47.7	36.9	-	0.8	Persons not in Labor Force			
1. ทำงานบ้าน	1,322.6	25.0	509.1	314.1	202.5	174.6	25.6	29.0	32.3	9.9	-	0.6	1. Household work			
2. เรียนหนังสือ	692.8	-	93.7	93.7	412.8	156.4	22.4	0.1	6.4	-	-	-	2. Studies			
3. ยังก่อน/ยังไม่มาทำงานได้	1,176.2	120.8	931.6	81.0	15.2	19.9	0.9	4.0	1.0	1.6	-	0.2	3. Too young/old/incapable of work			
4. อื่น ๆ	197.0	1.1	28.3	25.8	39.5	45.8	7.6	15.4	8.1	25.4	-	-	4. Others			

✓ รวมผู้เรียนสั้น ✓ Including Short Course Vocational

ตารางที่ 3 จำนวนประชากรอายุ 15 ปีขึ้นไป จำแนกตามระดับการศึกษาที่สำเร็จ สถานภาพแรงงาน เพศ และเขตการปกครอง ภาคตะวันออกเฉียงเหนือ (ต่อ)

TABLE 3 POPULATION 15 YEARS AND OVER BY LEVEL OF EDUCATIONAL ATTAINMENT, LABOR FORCE STATUS, SEX AND AREA, NORTHEASTERN REGION (Contd)

สถานภาพแรงงาน	จังหวัดขอนแก่น MUNICIPAL AREA											LABOR FORCE STATUS		
	รวม Total	ไม่ การศึกษา No schooling	ต่ำกว่า ประถมศึกษา Incomplete primary	ประถม ศึกษา Primary	มัธยมศึกษา Secondary			อุดมศึกษา Higher Level			อื่นๆ Others ^{1/}		ไม่ทราบ Unknown	
					มัธยมศึกษา ตอนต้น Lower Secondary	สามัญ/ Academic	สายอาชีพ/ Vocational	สายวิชา- การศึกษ Teacher Training	สายวิชาการ Academic	สายวิชาชีพ Higher Technical Education				สายวิชา- การศึกษ Teacher Training
ยอดรวม	4,379.3	69.8	1,220.3	888.8	734.9	654.8	119.5	0.3	350.8	200.4	137.4	-	2.5	TOTAL
กำลังแรงงานรวม	2,757.9	22.9	631.1	668.5	386.5	401.6	76.2	0.2	302.9	165.2	101.2	-	1.6	Total Labor Force
1. กำลังแรงงานปัจจุบัน	2,723.2	22.4	614.0	658.3	384.1	399.2	76.1	0.2	302.2	164.8	101.2	-	0.6	1. Current labor force
1.1 ผู้จ้างทำ	2,697.8	22.4	613.5	653.4	378.1	395.4	73.5	0.2	298.4	162.1	100.1	-	0.6	1.1 Employed
- ทำงาน	2,634.9	21.9	590.3	640.4	374.1	387.4	73.3	0.2	292.8	161.8	92.1	-	0.6	- At work
- ไม่ทำงานแต่มีงานประจำ	62.9	0.5	23.2	13.0	4.0	8.0	0.3	-	5.7	0.3	8.0	-	-	- With job but not at work
1.2 ผู้ว่างงาน	25.4	0.1	0.5	4.8	6.0	3.8	2.6	-	3.8	2.7	1.2	-	-	1.2 Unemployed
- หางานทำ	3.5	-	-	0.8	0.6	0.7	0.7	-	-	0.5	0.1	-	-	- Looking for work
- ไม่หางานทำพร้อมที่จะทำงาน	21.9	0.1	0.5	4.0	5.4	3.1	1.9	-	3.8	2.2	1.1	-	-	- Not looking/available for work
2. กำลังแรงงานที่หยุดพัก	34.8	0.5	17.1	10.2	2.4	2.4	0.1	-	0.7	0.4	-	-	1.0	2. Seasonally inactive labor force
ผู้ไม่อยู่ในกำลังแรงงาน	1,621.4	46.9	589.2	220.4	348.4	253.2	43.2	0.1	47.9	35.2	36.1	-	0.9	Persons not in Labor Force
1. ทำงานบ้าน	386.4	4.5	146.3	88.5	52.3	50.6	8.9	-	14.9	15.7	4.7	-	-	1. Household work
2. ศึกษาหนังสือ	469.0	-	-	53.4	243.1	143.0	20.6	-	0.7	8.1	-	-	-	2. Studies
3. ถึงแก่กรรม/ไม่สามารถทำงานได้	583.7	41.9	424.5	59.3	19.6	24.8	3.0	-	4.8	3.2	1.9	-	0.7	3. Too young/old/incapable of work
4. อื่นๆ	182.3	0.4	18.3	19.2	33.3	34.8	10.7	0.1	27.6	8.2	29.6	-	0.2	4. Others

^{1/} รวมอาชีพระยะสั้น Including Short Course Vocational

ตารางที่ 3 จำนวนประชากรอายุ 15 ปีขึ้นไป จำแนกตามระดับการศึกษาที่สำเร็จ สถานภาพแรงงาน เพศ และเขตการปกครอง ภาคตะวันออกเฉียงเหนือ (ต่อ)

TABLE 3 POPULATION 15 YEARS AND OVER BY LEVEL OF EDUCATIONAL ATTAINMENT, LABOR FORCE STATUS, SEX AND AREA, NORTHEASTERN REGION (Contd)

สถานภาพแรงงาน	รวม	ไม่มี การศึกษา	ไม่ สมบูรณ์ การศึกษา	ต่ำกว่า ประถมศึกษา	ประถมศึกษา ไม่ สมบูรณ์	ระดับมัธยมศึกษาตอนต้น					ระดับมัธยมศึกษาตอนปลาย					อื่นๆ อื่น ๆ	ไม่ทราบ Unknown	LABOR FORCE STATUS	
						Primary	Lower Secondary	General/ Academic	Vocational	Teacher Training	Upper Secondary	Teacher Training	Academic	Higher Technical Education	Higher Technical Education				Teacher Training
ชาย	4,379.3	69.8	1,220.3	518.8	888.8	734.9	654.8	1,195.5	0.3	350.8	200.4	137.4	-	2.5	TOTAL				
หญิง	2,083.0	22.9	518.8	444.8	444.8	391.3	314.8	71.6	-	166.7	99.6	51.5	-	1.0	MALE				
กำลังแรงงาน	1,477.7	8.8	339.2	371.7	371.7	236.7	212.4	45.4	-	140.6	85.8	37.1	-	0.3	Total Labor Force				
กำลังแรงงานที่ว่าง	1,460.8	8.7	329.8	367.4	367.4	235.5	211.1	45.4	-	140.3	85.4	37.1	-	0.3	1. Current labor force				
1.1 ผู้ว่างงาน	1,444.8	8.7	329.6	363.7	363.7	231.1	209.7	43.9	-	138.7	82.7	36.7	-	0.3	1.1 Employed				
- พักงาน	1,414.4	8.4	316.4	357.8	357.8	228.5	206.6	43.9	-	136.1	82.4	34.2	-	0.3	- At work				
- ไม่ทำงานแต่มีงานประจำ	30.5	0.3	13.1	5.9	5.9	2.6	3.1	-	-	2.6	0.3	2.5	-	-	- With job but not at work				
1.2 ผู้ว่างงาน	16.0	-	0.3	3.7	3.7	4.4	1.4	1.5	-	1.7	2.7	0.4	-	-	1.2 Unemployed				
- พักงาน	2.0	-	-	0.8	0.8	-	0.5	0.3	-	-	0.4	-	-	-	- Looking for work				
- ไม่ทำงานทั้ง/พร้อมที่จะทำงาน	13.9	-	0.3	2.9	2.9	4.4	0.9	1.2	-	1.7	2.2	0.4	-	-	- Not looking/available for work				
2. กำลังแรงงานที่ว่าง	16.9	0.2	9.3	4.3	4.3	1.2	1.3	-	-	0.3	0.4	-	-	-	2. Seasonally inactive labor force				
ผู้ว่างงานที่ว่าง	605.3	14.1	179.7	73.2	73.2	154.6	102.5	26.3	-	26.1	13.9	14.4	-	0.7	Persons not in Labor Force				
1. พักงาน	11.6	0.1	2.7	2.1	2.1	2.2	64.7	15.0	-	1.3	0.6	-	-	-	1. Household work				
2. เรียนหนังสือ	230.0	-	-	28.6	28.6	116.1	64.7	15.0	-	0.6	5.0	-	-	-	2. Studies				
3. ยึดกิจการ/ไม่ทราบที่จะทำได้	247.9	13.8	166.3	29.6	29.6	14.4	15.2	2.4	-	2.9	2.3	0.5	-	0.5	3. Too young/old/incapable of work				
4. อื่น ๆ	115.9	0.2	10.6	12.8	12.8	21.9	20.5	8.5	-	21.3	5.9	13.9	-	0.2	4. Others				
หญิง	2,296.3	46.9	701.5	444.0	444.0	343.5	340.0	47.8	0.3	184.1	100.8	85.9	-	1.5	FEMALE				
กำลังแรงงาน	1,280.2	14.1	291.9	296.8	296.8	149.8	189.2	30.9	0.2	162.3	79.4	64.2	-	1.3	Total Labor Force				
กำลังแรงงานที่ว่าง	1,262.4	13.8	284.2	290.9	290.9	148.6	188.1	30.8	0.2	161.9	79.4	64.2	-	0.3	1. Current labor force				
1.1 ผู้ว่างงาน	1,252.9	13.7	283.9	289.8	289.8	147.0	185.7	29.7	0.2	159.8	79.4	63.4	-	0.3	1.1 Employed				
- พักงาน	1,220.5	13.6	273.9	282.7	282.7	145.6	180.8	29.4	0.2	156.7	79.4	57.9	-	0.3	- At work				
- ไม่ทำงานแต่มีงานประจำ	32.4	0.2	10.1	7.1	7.1	1.4	4.9	0.3	-	3.1	-	5.5	-	-	- With job but not at work				
1.2 ผู้ว่างงาน	9.4	0.1	0.2	1.1	1.1	1.6	2.4	1.1	-	2.1	0.0	0.8	-	-	1.2 Unemployed				
- พักงาน	1.5	-	-	0.0	0.0	0.6	0.3	0.4	-	-	0.0	0.1	-	-	- Looking for work				
- ไม่ทำงานทั้ง/พร้อมที่จะทำงาน	8.0	0.1	0.2	1.1	1.1	1.0	2.1	0.7	-	2.1	-	0.7	-	-	- Not looking/available for work				
2. กำลังแรงงานที่ว่าง	17.8	0.3	7.8	5.9	5.9	1.3	1.1	0.1	-	0.4	-	-	-	1.0	2. Seasonally inactive labor force				
ผู้ว่างงานที่ว่าง	1,016.1	32.8	409.5	147.2	147.2	193.7	150.7	17.0	0.1	21.8	21.3	21.8	-	0.2	Persons not in Labor Force				
1. พักงาน	374.8	4.4	143.6	86.4	86.4	50.1	48.4	8.6	-	13.6	15.1	4.7	-	-	1. Household work				
2. เรียนหนังสือ	239.0	-	-	24.7	24.7	127.0	78.4	5.7	-	0.1	3.1	-	-	-	2. Studies				
3. ยึดกิจการ/ไม่ทราบที่จะทำได้	395.8	28.2	258.2	29.7	29.7	5.3	9.6	0.5	-	1.9	0.9	1.4	-	0.2	3. Too young/old/incapable of work				
4. อื่น ๆ	66.5	0.2	7.7	6.4	6.4	11.4	14.3	2.2	0.1	6.2	2.3	15.7	-	-	4. Others				

./ รวมอาชีพระยะสั้น ./ Including Short Course Vocational

ตารางที่ 3 จำนวนประชากรอายุ 15 ปีขึ้นไป จำนวนคนระดับการศึกษาที่สำเร็จ สถานภาพแรงงาน เพศ และเขตปกครอง ภาคตะวันออกเฉียงเหนือ (ต่อ)

TABLE 3 POPULATION 15 YEARS AND OVER BY LEVEL OF EDUCATIONAL ATTAINMENT, LABOR FORCE STATUS, SEX AND AREA, NORTHEASTERN REGION (Contd)

สถานภาพแรงงาน	เขตเทศบาลเมือง NON-MUNICIPAL AREA													รวม	ไม่มีการศึกษา No schooling	ต่ำกว่า Incomplete primary	ประถมศึกษา Primary	มัธยมศึกษา ตอนต้น Lower Secondary	ระดับมัธยมศึกษาตอนต้น Upper Secondary Level				อุดมศึกษา Higher Level				อื่นๆ Others	ไม่ทราบ Unknown	LABOR FORCE STATUS
	ชาย Male	หญิง Female	รวม Total	สามัญ General/Academic	อาชีวศึกษา Vocational	ครู Teacher Training	สามัญ General/Academic	อาชีวศึกษา Vocational	ครู Teacher Training	สูง Higher	อาชีวศึกษา Technical Education	ครู Teacher Training	อื่นๆ Others																
																			ชาย Male	หญิง Female	รวม Total	สามัญ General/Academic	อาชีวศึกษา Vocational	ครู Teacher Training	สูง Higher	อาชีวศึกษา Technical Education			
ยอดรวม	10,560.9	2,611.7	2,611.7	1,910.6	1,210.5	199.9	1.8	350.6	244.4	167.6	-	2.6	TOTAL																
กำลังแรงงานรวม	6,902.4	2,045.4	2,045.4	1,087.4	850.2	127.1	0.9	307.7	204.5	131.3	-	1.9	Total Labor Force																
1. กำลังแรงงานปัจจุบัน	6,772.8	2,013.3	2,013.3	1,069.9	836.5	125.5	0.9	307.7	202.8	131.0	-	1.9	1. Current labor force																
1.1 ผู้จ้างทำ	6,687.4	2,002.4	2,002.4	1,050.0	816.7	118.7	0.5	296.6	193.3	126.6	-	1.9	1.1 Employed																
- ทำงาน	6,504.4	1,958.7	1,958.7	1,030.3	798.6	117.5	0.5	288.6	192.7	118.2	-	1.9	- At work																
- ไม่ทำงานแต่มีงานประจำ	183.0	43.7	43.7	19.7	18.1	1.2	-	8.0	0.6	8.4	-	-	- With job but not at work																
1.2 ผู้ว่างงาน	85.4	10.9	10.9	19.9	19.8	6.7	0.5	11.2	9.5	4.4	-	-	1.2 Unemployed																
- หางานทำ	20.2	1.0	1.0	0.7	9.1	1.8	-	3.9	1.8	0.9	-	-	- Looking for work																
- ไม่หางานทำพร้อมที่จะทำงาน	65.2	9.9	9.9	19.2	10.7	4.9	0.5	7.2	7.7	3.5	-	-	- Not looking/available for work																
2. กำลังแรงงานที่หยุดพัก	129.6	32.1	32.1	17.5	13.7	1.6	-	-	1.7	0.2	-	-	2. Seasonally inactive labor force																
ผู้ไม่อยู่ในกำลังแรงงาน	3,658.5	566.3	566.3	823.2	360.3	72.8	0.9	42.8	39.9	36.3	-	0.8	Persons not in Labor Force																
1. ทำงานบ้าน	975.1	234.0	234.0	161.4	129.1	17.7	-	16.1	17.4	5.2	-	0.6	1. Household work																
2. ศึกษาหนังสือ	864.8	143.2	143.2	540.6	132.0	40.8	0.9	-	5.9	-	-	-	2. Studies																
3. ถึงแก่กรรม/ไม่สามารถทำงานได้	1,494.2	131.2	131.2	53.9	29.9	2.9	-	2.8	1.5	2.3	-	-	3. Too young/old/incapable of work																
4. อื่น ๆ	324.5	57.9	57.9	67.3	69.3	11.4	-	23.9	15.2	28.9	-	0.2	4. Others																

∕ รวมอาชีวศึกษาสั้น ∕ Including Short Course Vocational

ตารางที่ 3 จำนวนประชากรอายุ 15 ปีขึ้นไป จำแนกตามระดับการศึกษาที่สำเร็จ สถานภาพแรงงาน เพศ และเขตภาคกลาง ภาคตะวันออกเฉียงเหนือ (ต่อ)

TABLE 3 POPULATION 15 YEARS AND OVER BY LEVEL OF EDUCATIONAL ATTAINMENT, LABOR FORCE STATUS, SEX AND AREA, NORTHEASTERN REGION (Contd)

สถานภาพแรงงาน	รวม	ไม่มี การศึกษา No schooling	ต่ำกว่า ประถมศึกษา Incomplete primary	ประถมศึกษา Primary	มัธยมศึกษาตอนต้น Upper Secondary Level				อุดมศึกษา Higher Level				อื่นๆ Others	ไม่ทราบ Unknown	LABOR FORCE STATUS
					มัธยมศึกษา ตอนต้น Lower Secondary	สามัญ ทั่วไป General/ Academic	สายอาชีพ- ศึกษา Vocational	สายวิชา- การศึกษา Teacher Training	สามัญ ศึกษา Higher Technical Education	สายวิชา การศึกษา Teacher Training	สายอาชีพ การศึกษา Higher Technical Education	สายวิชา- การศึกษา Teacher Training			
ยอดรวม	10,560.9	220.0	3,641.3	2,611.7	1,910.6	1,210.5	199.9	1.8	350.6	244.4	167.6	-	2.6	TOTAL	
ชาย	5,096.5	70.5	1,621.5	1,364.7	1,033.1	541.9	122.4	0.9	152.1	122.0	66.0	-	1.5	MALE	
กำลังแรงงาน	3,810.4	19.9	1,190.5	1,165.8	686.2	427.7	89.1	0.9	135.8	108.5	44.7	-	1.3	Total Labor Force	
1. กำลังแรงงานปัจจุบัน	3,737.3	18.6	1,100.6	1,148.3	672.4	419.8	87.7	0.9	135.8	107.4	44.5	-	1.3	1. Current labor force	
1.1 ผู้ทำงาน	3,698.1	18.6	1,099.2	1,141.3	660.7	415.4	82.5	0.5	134.1	103.8	41.0	-	1.3	1.1 Employed	
- ทำงาน	3,602.0	18.6	1,050.3	1,120.1	646.7	409.9	81.3	0.5	131.2	103.8	38.5	-	1.3	- At work	
- ไม่ทำงานแต่มีงานประจำ	96.1	-	48.9	21.2	14.1	5.5	1.2	-	2.9	-	2.5	-	-	- With job but not at work	
1.2 ผู้ว่างงาน	39.2	-	1.4	7.1	11.7	4.4	5.2	0.5	1.8	3.7	3.5	-	-	1.2 Unemployed	
- พวกรักษา	6.0	-	0.9	1.0	0.7	0.4	1.8	-	0.5	-	0.7	-	-	- Looking for work	
- ไม่ทำงานทั้ง/พร้อมที่จะทำงาน	33.2	-	0.5	6.0	11.0	4.1	3.4	0.5	1.2	3.7	2.9	-	-	- Not looking/available for work	
2. กำลังแรงงานที่หยุดพัก	73.1	1.3	29.9	17.4	13.8	7.9	1.5	-	-	1.1	0.2	-	-	2. Seasonally inactive labor force	
ผู้ไม่อยู่ในกำลังแรงงาน	1,286.1	50.6	491.0	198.9	346.9	114.3	33.3	-	16.3	13.5	21.2	-	0.2	Persons not in Labor Force	
1. ทำงานบ้าน	27.3	0.4	7.3	6.2	8.9	2.9	0.7	-	0.7	0.2	-	-	-	1. Household work	
2. เรียนหนังสือ	410.9	-	1.4	74.2	254.7	54.0	24.1	-	2.6	-	-	-	-	2. Studies	
3. ยังศึกษา/ไม่ทราบกำลังงาน	653.9	49.8	453.9	80.0	39.2	19.6	2.5	-	0.7	1.3	2.1	-	-	3. Too young/old/incapable of work	
4. อื่น ๆ	194.0	0.5	28.4	38.4	39.2	37.9	6.0	-	14.8	9.4	19.2	-	0.2	4. Others	
หญิง	5,464.4	149.5	2,019.8	1,247.1	877.5	688.5	77.6	0.9	198.5	122.3	101.7	-	1.2	FEMALE	
กำลังแรงงานรวม	3,092.0	35.4	960.2	879.7	401.2	422.5	38.0	-	171.9	96.0	86.6	-	0.6	Total Labor Force	
1. กำลังแรงงานปัจจุบัน	3,035.5	35.4	928.6	865.0	397.5	416.7	37.8	-	171.9	95.3	86.6	-	0.6	1. Current labor force	
1.1 ผู้ทำงาน	2,989.3	35.4	927.6	861.2	389.3	401.3	36.3	-	162.5	89.5	85.7	-	0.6	1.1 Employed	
- ทำงาน	2,902.4	35.1	893.3	838.6	383.7	388.8	36.3	-	157.4	88.9	79.7	-	0.6	- At work	
- ไม่ทำงานแต่มีงานประจำ	86.9	0.2	34.2	22.6	5.7	12.6	-	-	5.1	0.6	5.9	-	-	- With job but not at work	
1.2 ผู้ว่างงาน	46.2	-	1.1	3.9	8.2	15.4	1.5	-	9.4	5.8	0.9	-	-	1.2 Unemployed	
- พวกรักษา	14.1	-	-	-	-	8.7	-	-	3.4	1.8	0.2	-	-	- Looking for work	
- ไม่ทำงานทั้ง/พร้อมที่จะทำงาน	32.0	-	1.1	3.9	8.2	6.7	1.5	-	6.0	4.0	0.7	-	-	- Not looking/available for work	
2. กำลังแรงงานที่หยุดพัก	56.6	-	31.6	14.7	3.7	5.8	0.2	-	-	0.6	-	-	-	2. Seasonally inactive labor force	
ผู้ไม่อยู่ในกำลังแรงงาน	2,372.4	114.2	1,059.5	367.4	476.3	246.0	39.6	0.9	26.6	26.4	15.1	-	0.6	Persons not in Labor Force	
1. ทำงานบ้าน	947.8	20.5	365.5	227.8	152.5	126.2	17.0	-	15.4	17.2	5.2	-	0.6	1. Household work	
2. เรียนหนังสือ	453.8	-	-	69.0	285.9	78.0	16.8	0.9	-	3.3	-	-	-	2. Studies	
3. ยังศึกษา/ไม่ทราบกำลังงาน	840.3	92.7	673.4	51.2	9.9	10.3	0.4	-	2.1	0.1	0.2	-	-	3. Too young/old/incapable of work	
4. อื่น ๆ	130.5	0.9	20.6	19.5	28.0	31.5	5.4	-	9.1	5.8	9.7	-	-	4. Others	

√ รวมอาชีพระยะสั้น √ Including Short Course Vocational

ตารางที่ 4 จำนวนผู้จ้างทำ งานตามระดับการศึกษาจังหวัด อลิสว ภาคตะวันออกเฉียงเหนือ

TABLE 4 EMPLOYED PERSONS BY LEVEL OF EDUCATIONAL ATTAINMENT, OCCUPATION , NORTHEASTERN REGION

อาชีพ Occupation	รวม Total	ระดับมัธยมศึกษาตอนปลาย Upper Secondary Level						อุดมศึกษา Higher Level				ไม่ทราบ Unknown	รวม TOTAL	
		ไม่มี การศึกษา No schooling	ศึกษา ไม่ สมบูรณ์ Incomplete primary	ศึกษา ขั้น ต้น Lower Secondary	ศึกษา ขั้น สูง Upper Secondary		ศึกษา วิชาชีพ Teacher Training	ศึกษา วิชาชีพ Higher Technical Education		อื่น ๆ Others				
					ศึกษา ทั่วไป General/ Academic	ศึกษา วิชาชีพ Vocational		ศึกษา วิชาชีพ Academic	ศึกษา วิชาชีพ Technical Education					
1. ผู้จัดการข้าราชการระดับอาวุโส และผู้บริหารอาวุโส	9,385.2	76.4	2,640.3	1,428.1	192.3	1,212.1	0.7	595.0	355.4	226.7	-	2.5	-	1. managers, senior officials and Legislators
2. ผู้ประกอบการระดับต้นถึงกลาง และผู้ประกอบการขนาดเล็ก	2,884.4	0.3	43.1	31.8	10.5	74.6	-	54.4	18.2	7.7	-	-	-	2. Professionals
3. เจ้าหน้าที่เทคนิคและผู้ประกอบการวิชาชีพ ที่เกี่ยวข้องกันทั้งหมด	4,004.4	-	1.9	2.9	4.6	7.8	0.5	191.4	33.9	152.0	-	-	-	3. Technicians and associate professionals
4. เสมียน	1,852.2	-	3.6	6.1	11.5	25.3	-	83.1	36.9	8.6	-	0.3	-	4. Clerks
5. พนักงานบริการและผู้จำหน่ายสินค้า	1,760.0	-	1.5	14.8	9.1	24.5	0.2	80.3	32.5	9.4	-	-	-	5. Service workers and sell goods
6. ผู้ปฏิบัติงานที่มีฝีมือในด้านการเกษตร ป่าไม้ และประมง	1,495.0	9.0	275.9	266.7	62.3	366.9	-	119.0	90.2	30.3	-	0.3	-	6. Skilled agricultural forest and fishery workers
7. ข้าราชการและผู้ปฏิบัติงานที่เกี่ยวข้อง	4,223.9	37.2	1,832.7	597.5	39.3	988.2	-	37.4	51.5	12.6	-	1.1	-	7. Craft and associate professionals
8. ผู้ควบคุมเครื่องจักรโรงงานและเครื่องจักร และผู้ปฏิบัติงานด้านประกอบ	9,383.3	6.4	222.4	193.3	29.0	120.6	-	18.1	59.6	3.8	-	0.2	-	8. Plant and machine controllers and assemblers
9. ผู้ประกอบอาชีพช่างพื้นฐาน	4,547.7	0.3	51.4	119.5	16.8	94.1	-	6.3	18.6	1.4	-	-	-	9. Elementary occupations
10. คนงานผู้มีฝีมือในโรงงานเครื่องจักร	9,232.2	23.1	207.6	195.7	9.2	100.0	-	4.9	14.0	1.0	-	0.6	-	10. Workers not classifiable by occupation

1/ รวมอาชีพเสมียน 1/ Including Short Course Vocational

ตารางที่ 4 จำนวนผู้จ้างงาน จำแนกตามระดับการศึกษาที่สำเร็จ สาขา และเพศ ภาคตะวันออกเฉียงเหนือ
TABLE 4 EMPLOYED PERSONS BY LEVEL OF EDUCATIONAL ATTAINMENT, OCCUPATION AND SEX, NORTHEASTERN REGION

อาชีพ Occupation	รวม Total	ไม่มี การศึกษา No schooling	ค่า ประมาณ ไม่ สมบูรณ์ Incomplete primary	ประถมศึกษา Primary	ระดับมัธยมศึกษา Upper Secondary Level				ปริญญาตรี Higher Level				อื่นๆ Others	ไม่ ทราบ Unknown	อาชีพ Occupation
					ระดับ ต้น Lower Secondary	ทั่วไป/ Academic	วิชา ศึกษา Vocational	ครู ฝึก สอน Teacher Training	ทั่วไป/ Academic	วิชา ศึกษา Vocational	ครู ฝึก สอน Teacher Training	ปริญญา ตรี Technical Education			
					891.9	625.1	126.3	0.5	272.7	106.5	77.6	-			
ชาย Male	5,143.0	273.3	1,428.8	1,505.0	891.9	625.1	126.3	0.5	272.7	106.5	77.6	-	1.5	MALE	
1. ผู้ศึกษาชั้นประถมศึกษา และมัธยมศึกษา ผู้ประกอบอาชีพต่างๆ 2. ผู้ประกอบอาชีพต่างๆ 3. เจ้าหน้าที่เทคนิคและผู้ประกอบอาชีพ ที่เกี่ยวข้องกันต่างๆ 4. เสาปูน 5. พนักงานบริการและผู้ขายสินค้า 6. ผู้ปฏิบัติงานที่มีชื่อในด้านการเกษตร ป่าไม้ และประมง 7. ข้าราชการและผู้ปฏิบัติงานที่เกี่ยวข้อง 8. ผู้ควบคุมเครื่องจักรและเครื่องจักร และนักปฏิบัติงานการประกอบ 9. ผู้ประกอบช่างงานพื้นฐาน 10. คนงานซึ่งมีชื่อในใบรวมอาชีพ	218.9	-	39.4	36.8	25.9	9.5	9.5	-	38.9	10.0	5.6	-	-	1. managers, senior officials and legislators 2. Professionals 3. Technicians and associate professionals 4. Clerks 5. Service workers and sell goods workers 6. Skilled agricultural forest and fishery workers 7. Craft and associate professionals 8. Plant and machine controllers and assemblers 9. Elementary occupations 10. Workers not classifiable by occupation	
หญิง Female	4,262.2	49.1	1,211.5	1,150.9	536.3	587.1	65.9	0.2	322.3	168.9	149.1	-	0.9	FEMALE	
1. ผู้ศึกษาชั้นประถมศึกษา และมัธยมศึกษา ผู้ประกอบอาชีพต่างๆ 2. ผู้ประกอบอาชีพต่างๆ 3. เจ้าหน้าที่เทคนิคและผู้ประกอบอาชีพ ที่เกี่ยวข้องกันต่างๆ 4. เสาปูน 5. พนักงานบริการและผู้ขายสินค้า 6. ผู้ปฏิบัติงานที่มีชื่อในด้านการเกษตร ป่าไม้ และประมง 7. ข้าราชการและผู้ปฏิบัติงานที่เกี่ยวข้อง 8. ผู้ควบคุมเครื่องจักรและเครื่องจักร และนักปฏิบัติงานการประกอบ 9. ผู้ประกอบช่างงานพื้นฐาน 10. คนงานซึ่งมีชื่อในใบรวมอาชีพ	69.5	0.3	3.7	11.1	5.9	21.8	1.0	-	15.5	8.2	2.1	-	-	1. managers, senior officials and legislators 2. Professionals 3. Technicians and associate professionals 4. Clerks 5. Service workers and sell goods workers 6. Skilled agricultural forest and fishery workers 7. Craft and associate professionals 8. Plant and machine controllers and assemblers 9. Elementary occupations 10. Workers not classifiable by occupation	
รวม Total	9,405.2	322.4	2,640.3	2,655.9	1,428.2	1,212.2	192.2	0.7	604.2	275.4	226.7	-	2.4		

1/ รวมอาชีพอื่น ๆ / Including Short Course Vocational

ตารางที่ 4. จำนวนผู้จ้างงาน จำแนกตามระดับการศึกษาที่สำเร็จ อาชีพ เพศ และเขตภาคเหนือ ภาคตะวันออกเฉียงเหนือ (ต่อ)
 TABLE 4. EMPLOYED PERSONS BY LEVEL OF EDUCATIONAL ATTAINMENT, OCCUPATION, SEX AND AREA, NORTHEASTERN REGION (Contd.)

อาชีพ Occupation	ระดับการศึกษาขั้นต้น Upper Secondary Level										อุดมศึกษา Higher Level			ไม่ทราบ Unknown	รวม Total	เพศ Sex	รวม Total			
	ไม่จบการศึกษา Incomplete primary		ประถมศึกษา Primary		มัธยมศึกษาตอนต้น Lower Secondary		มัธยมศึกษาตอนต้น General/Academic		มัธยมศึกษาตอนต้น Vocational		มัธยมศึกษาตอนต้น Teacher Training		มัธยมศึกษาตอนต้น Academic					มัธยมศึกษาตอนต้น Higher Technical Education		
	ไม่ ศึกษา No schooling	ต่ำกว่า ไม่ ศึกษา Incomplete primary	ประถมศึกษา Primary	มัธยมศึกษา ตอนต้น Lower Secondary	มัธยมศึกษา ตอนต้น General/ Academic	มัธยมศึกษา ตอนต้น Vocational	มัธยมศึกษา ตอนต้น Teacher Training	มัธยมศึกษา ตอนต้น Academic	มัธยมศึกษา ตอนต้น Higher Technical Education	มัธยมศึกษา ตอนต้น Teacher Training	Others ^{1/}	ไม่ทราบ Unknown	รวม Total							
บุคลากร Personnel	22.4	613.5	653.4	378.1	395.4	75.5	0.2	298.4	162.1	100.1	-	0.6	-	-	-	-	-			
ช่าง Craft	8.7	329.6	363.7	231.1	209.7	43.9	-	138.7	82.7	36.7	-	0.3	-	-	-	-	-			
1. ผู้จัดการ ข้าราชการระดับอาวุโส และผู้บังคับบัญชา Manager and superior officials	-	8.4	8.6	7.5	11.3	4.1	-	19.4	5.2	2.2	-	-	-	-	-	-	-			
2. ผู้ประกอบวิชาชีพต่าง ๆ Professionals	-	0.5	0.8	0.2	1.6	0.4	-	35.2	4.1	22.1	-	-	-	-	-	-	-			
3. เจ้าหน้าที่เทคนิคและผู้ประกอบวิชาชีพ ที่เกี่ยวข้องกันต่างๆ Technicians and associate professionals	-	0.5	2.1	1.9	6.3	2.1	-	22.8	8.3	1.9	-	0.2	-	-	-	-	-			
4. เสมียน Clerks	-	0.7	0.9	1.7	5.8	2.1	-	11.7	3.3	1.7	-	-	-	-	-	-	-			
5. พนักงานบริการและผู้จมนักค้า Service workers and sell goods	0.9	33.2	47.3	49.6	69.0	15.1	-	33.5	19.4	5.7	-	-	-	-	-	-	-			
6. ผู้ปฏิบัติงานฝีมือในด้านการเกษตร ป่าไม้ และประมง Skilled agricultural forest and fishery workers	2.5	208.3	167.8	69.5	47.4	4.6	-	4.3	10.1	2.4	-	-	-	-	-	-	-			
7. ข้าราชการ และผู้ปฏิบัติงานที่เกี่ยวข้อง Craft and associate professionals	0.7	35.2	52.2	43.8	25.3	8.9	-	8.8	23.2	0.6	-	0.1	-	-	-	-	-			
8. ผู้ประกอบเครื่องจักรโรงงานและช่างจักร และผู้ปฏิบัติงานด้านภาคประกอบ Elementary occupations and assemblers	0.2	11.5	27.4	22.4	23.8	4.7	-	1.8	6.2	0.1	-	-	-	-	-	-	-			
9. ผู้ประกอบเชิงช่างที่สูญเสีย Occupations not classifiable by occupation	4.4	31.4	56.6	34.6	19.2	1.9	-	1.2	2.9	-	-	-	-	-	-	-	-			
10. คนงานที่มีลักษณะใกล้เคียง กับอาชีพอื่น Workers not classifiable by occupation	-	-	-	-	-	-	-	-	-	-	-	-	-	-	-	-	-			

^{1/}รวมอาชีพอิสระอื่น ๆ / Including Short Course Vocational

ตารางที่ 4. จำนวนผู้จ้างงาน จำแนกตามระดับการศึกษาที่สำเร็จ อาชีพ เพศ และเขตกรุงเทพมหานคร ภาคตะวันออกเฉียงเหนือ (ต่อ)
TABLE 4. EMPLOYED PERSONS BY LEVEL OF EDUCATIONAL ATTAINMENT, OCCUPATION, SEX AND AREA, NORTHEASTERN REGION (Contd.)

อาชีพ Occupation	ระดับมัธยมศึกษาตอนต้น Upper Secondary Level						อุดมศึกษา Higher Level				ไม่ทราบ Unknown	อาชีพ Occupation		
	รวม Total	ไม่มี การศึกษา No schooling	ต่ำกว่า ประถมศึกษา Incomplete primary	ประถมศึกษา Primary	มัธยมศึกษา ตอนต้น Lower Secondary	สามัญ General/ Academic	สายวิชาชีพ Vocational	สายวิชาชีพ Teacher Training	สายวิชาการ Academic	สายวิชาชีพ Higher Technical Education			อื่นๆ Others	
หญิง Female	1,292.9	13.7	283.9	289.8	147.0	185.7	29.7	0.2	159.8	79.4	63.4	-	0.3	FEMALE
1. ผู้ศึกษา การอาชีวศึกษา และอยู่ปฏิบัติงาน และอยู่ปฏิบัติงาน	27.1	0.3	1.5	2.2	1.4	5.7	1.0	-	10.8	2.6	1.7	-	-	1. managers, senior officials and Legislators
2. ผู้ประกอบอาชีพอื่นต่างๆ	118.0	-	-	0.5	0.6	2.7	-	-	50.1	18.1	46.1	-	-	2. Professionals
3. เจ้าหน้าที่เทคนิคและผู้ประกอบวิชาชีพ ที่เกี่ยวข้องกันต่างๆ	51.7	-	0.7	1.4	1.5	4.6	2.0	-	25.7	13.5	2.2	-	0.1	3. Technicians and associate professionals
4. เติมน	56.2	-	0.1	1.0	1.8	6.6	3.0	0.2	26.9	12.7	3.8	-	-	4. Clerks
5. พนักงานบริการและผู้จำหน่ายค้า	391.5	4.3	68.3	68.6	66.3	98.2	14.9	-	39.2	25.1	6.7	-	0.1	5. Service workers and sell goods workers
6. ผู้ปฏิบัติงานฝีมือในด้านการเกษตร ป่าไม้ และประมง	391.9	3.2	159.4	146.9	39.1	34.8	2.0	-	2.1	3.2	1.4	-	-	6. Skilled agricultural forest and fishery workers
7. ช่างฝีมือ และผู้ปฏิบัติงานที่เกี่ยวข้อง	72.9	1.1	24.4	20.4	10.9	9.5	2.3	-	2.2	1.6	0.5	-	0.1	7. Craft and associate professionals
8. ผู้ควบคุมเครื่องจักรและเครื่องจักร และอยู่ปฏิบัติงานตามโรงงาน	36.1	0.1	3.4	8.7	8.5	9.9	3.5	-	1.2	1.0	-	-	-	8. Plant and machine controls and assemblers
9. ผู้ประกอบอาชีพงานพื้นฐาน	107.4	4.8	26.3	40.2	17.0	13.8	1.0	-	1.8	1.6	1.0	-	-	9. Elementary occupations
10. คนงานที่ไม่ได้จัดจำแนกไว้โดยละเอียด	-	-	-	-	-	-	-	-	-	-	-	-	-	10. Workers not classifiable by occupation

✓ รวมอาชีพประมง ✓ Including Short Course Vocational

ตารางที่ 4 จำนวนผู้จ้างทำ งานตามระดับการศึกษาที่ระดับ อาชีพ เพศ และเขตภาคของ ภาคตะวันออกเฉียงเหนือ (ต่อ)

TABLE 4 EMPLOYED PERSONS BY LEVEL OF EDUCATIONAL ATTAINMENT, OCCUPATION, SEX AND AREA, NORTHEASTERN REGION (Contd.)

อาชีพ Occupation	รวม Total	ไม่ การศึกษา No schooling	ต่ำกว่า ประถมศึกษา Incomplete primary	ประถมศึกษา Primary	มัธยมศึกษา ตอนต้น Lower Secondary	ระดับการศึกษา Upper Secondary Level				อื่นๆ Others	ไม่ทราบ Unknown	อาชีพ Occupation
						มัธยมศึกษาตอนต้น Upper Secondary Level						
						สามัญ General/Academic	อาชีพ Vocational	อาชีพ- ศึกษา Teacher Training	อาชีพ- ศึกษา Higher Technical Education			
รวมทั้ง ชายและ หญิง	6,487.4	54.0	2,026.8	2,002.4	1,050.0	816.7	118.7	193.3	126.6	1.9	TOTAL	
ชาย	3,498.1	18.6	1,099.2	1,141.3	660.7	415.4	82.5	103.8	41.0	1.3	MALE	
1. ผู้จัดการ ข้าราชการระดับอาวุโส และผู้บริหารอาวุโส	152.2	-	31.1	28.2	18.3	41.6	5.4	4.8	3.3	-	1. managers, senior officials and Legislators	
2. ผู้ประกอบการระดับต่างๆ	71.8	-	1.0	2.6	0.2	1.1	2.8	3.5	22.2	-	2. Professionals	
3. เจ้าหน้าที่เทคนิคและผู้ประกอบอาชีพ ที่เกี่ยวข้องกันต่างๆ	39.1	-	1.2	3.6	1.7	3.6	5.1	7.1	1.2	-	3. Technicians and associate professionals	
4. เสมียน	27.3	-	0.4	1.7	6.7	3.7	1.2	8.6	3.9	-	4. Clerks	
5. พนักงานบริการและผู้ขายสินค้า	295.1	0.2	63.7	51.0	64.1	60.6	14.6	20.1	17.3	0.2	5. Service workers and sell goods	
6. ผู้ปฏิบัติงานฝีมือในด้านการเกษตร ป่าไม้ และประมง	2,009.7	10.3	805.2	641.2	303.6	171.0	23.6	22.0	25.9	1.1	6. Skilled agricultural forest and fishery workers	
7. ข้าราชการ และผู้บริหารที่เกี่ยวข้อง	471.1	1.2	92.2	161.1	105.5	55.1	17.2	5.7	30.6	-	7. Craft and associate professionals	
8. ผู้ควบคุมเครื่องจักรโรงงานและช่างจักร และผู้ปฏิบัติงานด้านภาคประกอบ	232.5	-	28.4	80.8	59.6	44.1	8.6	3.2	6.6	-	8. Plant and machine controllers and assemblers	
9. ผู้ประกอบอาชีพงานที่สูญเสีย	399.3	7.0	76.1	171.2	101.0	34.8	4.1	1.2	4.0	-	9. Elementary occupations	
10. คนงานที่ไม่สามารถจำแนกได้โดยอาชีพ	-	-	-	-	-	-	-	-	-	-	10. Workers not classifiable by occupation	

↙ รวมอาชีพอิสระ ↘ Including Short Course Vocational

ตารางที่ 4 จำนวนผู้จ้างทำ งานตามระดับการศึกษาที่ต่ำถึง อาชีพ เพศ และเขตภาคของ ภาคตะวันออกเฉียงเหนือ (ต่อ)

อาชีพ	รวม	ไม่ การศึกษา No schooling	ต่ำกว่า ประถมศึกษา Incomplete primary	ประถมศึกษา Primary	ระดับประถมศึกษาตอนต้น Upper Secondary Level				ระดับสูง Higher Level				อื่นๆ Others ^{1/2}	ไม่ทราบ Unknown	OCCUPATION
					มัธยมศึกษา ตอนต้น Lower Secondary	มัธยมศึกษา ทั่วไป General/ Academic	อาชีวศึกษา Vocational	อาชีวศึกษา Teacher Training	อาชีวศึกษา Academic	อาชีวศึกษา Technical Education	อาชีวศึกษา Teacher Training				
												อื่นๆ Others ^{1/2}			
หญิง	2,989.3	35.4	927.6	861.2	401.3	36.3	-	89.5	86.7	-	0.6	-	1. managers, senior officials and Legislators		
1. ผู้จัดการ วิชาการระดับต้นไป และผู้ปฏิบัติงาน	42.4	-	2.3	8.9	16.0	-	-	5.6	0.4	-	-	-	2. Professionals		
2. ผู้ประกอบการระดับต่างๆ	145.8	-	0.5	1.5	2.5	1.5	-	8.1	61.6	-	-	-	3. Technicians and associate professionals		
3. เจ้าหน้าที่เทคนิคและผู้ประกอบการวิชาชีพ ที่เกี่ยวข้องกันต่างๆ	48.5	-	1.3	2.7	10.8	2.4	-	8.1	3.3	-	-	-	4. Clerks		
4. เสมียน	64.5	-	0.3	-	8.4	2.7	-	12.6	2.8	-	-	-	5. Service workers and sell goods workers		
5. พนักงานบริการและผู้จำหน่ายสินค้า	534.8	3.7	110.8	107.7	139.1	17.7	-	28.4	14.6	-	-	-	6. Skilled agricultural, forest and fishery workers		
6. ผู้ปฏิบัติงานที่มีฝีมือในด้านการเกษตร ป่าไม้ และประมง	1,605.5	21.3	659.9	560.4	145.1	9.2	-	12.3	3.0	-	-	-	7. Craft and associate professionals		
7. ช่างฝีมือ และผู้ปฏิบัติงานที่เกี่ยวข้อง	195.6	3.4	70.7	51.4	30.8	0.7	-	4.2	-	-	-	-	8. Plant and machine controllers and assemblers		
8. ผู้ควบคุมเครื่องจักรและเครื่องจักร และผู้ปฏิบัติงานด้านอุปกรณ์	88.0	-	8.1	29.4	16.4	-	-	4.8	-	-	-	-	9. Elementary occupations		
9. ผู้ประกอบอาชีพงานพื้นฐาน	264.3	7.0	73.8	99.1	32.2	2.2	-	5.6	-	-	0.6	-	10. Workers not classifiable by occupation		
10. คนงานที่ไม่สามารถจำแนกได้โดยอาชีพ	-	-	-	-	-	-	-	-	-	-	-	-			

^{1/2} รวมอาชีพระยะสั้น ^{1/2} Including Short Course Vocational

ตารางที่ 5 จำนวนผู้จ้างงาน จำแนกตามระดับการศึกษาที่สำเร็จ สาขาอาชีพ ภาคตะวันออกเฉียงเหนือ

TABLE 5 EMPLOYED PERSONS BY LEVEL OF EDUCATIONAL ATTAINMENT, INDUSTRY, NORTHEASTERN REGION

อุตสาหกรรม Industry	รวม Total	ไม่ การศึกษา No schooling	ต่ำกว่า ประถมศึกษา Incomplete primary	ประถมศึกษา Primary	มัธยมศึกษาตอนต้น Upper Secondary Level				อุดมศึกษา Higher Level				อื่นๆ Others	ไม่ทราบ Unknown	INDUSTRY
					มัธยมศึกษา ตอนต้น Lower Secondary	มัธยมศึกษา ทั่วไป General/ Academic	สาขาวิชา- ศึกษา Vocational	สาขาวิชา- การ ศึกษา Teacher Training	สาขาวิชา การ ศึกษา Higher Technical Education	สาขาวิชา การ ศึกษา Teacher Training					
											1/	2/			
รวมทั้งสิ้น	9,385.2	76.4	2,603.3	2,655.9	1,428.1	1,212.1	192.3	0.7	355.4	226.7	-	2.5	TOTAL		
1. เกษตรกรรม การประมง และการประมง Agriculture, forestry and fishing	4,797.4	44.7	1,893.3	1,636.6	655.7	414.0	42.2	-	38.2	13.9	-	-	1.1. 1.1. Agriculture, forestry and fishing		
2. การทำเหมืองแร่ และเหมืองหิน Mining and quarrying	8.1	-	1.6	3.9	1.9	0.1	0.4	-	0.1	-	-	-	2. 2. Mining and quarrying		
3. การผลิต Manufacturing	7,187.7	7.8	1,724.4	2,042.2	1,682.2	1,283.3	26.5	-	25.5	43.2	-	-	0.2 3. 3. Manufacturing		
4. ไฟฟ้า ก๊าซ ไอน้ำ และระบบปรับอากาศ Electricity, gas, steam and air conditioning supply	20.5	-	0.4	-	6.0	4.0	0.4	-	5.3	4.1	-	-	4. 4. Electricity, gas, steam and air conditioning supply		
5. การก่อสร้าง การจัดการและกำจัดน้ำเสีย ขยะมูลฝอย และสิ่งปฏิกูล Construction and remediation activities	279.9	0.5	0.8	4.3	4.7	6.0	1.4	-	7.0	2.7	-	-	5. 5. Water supply, sewerage, waste management and remediation activities		
6. การก่อสร้าง Construction	604.0	6.6	126.9	266.3	116.5	55.2	9.6	-	5.6	16.3	-	-	6. 6. Construction		
7. การขนส่ง และการขนส่งสินค้า การซ่อมยานยนต์ Transport and storage	1,318.9	9.5	236.9	260.6	258.3	275.5	52.3	-	104.7	18.4	-	-	7. 7. Wholesale and retail trade; repair of motor vehicles and motorcycles		
8. การขนส่ง และสถานที่พักรับ Accommodation and food service activities	96.6	0.1	21.2	29.2	20.8	15.4	3.7	-	1.7	4.0	-	-	8. 8. Transportation and storage		
9. ที่พักแรมและบริการด้านอาหาร Information and communication	426.5	5.1	81.4	106.6	79.0	92.4	15.5	-	22.0	21.5	-	-	9. 9. Accommodation and food service activities		
10. ซักผ้า ก่อสร้าง และการก่อสร้าง Financial and insurance activities	10.5	-	0.1	0.2	1.2	2.7	0.2	-	4.7	1.5	-	-	10. 10. Information and communication		
11. กิจกรรมทางการเงินและการประกันภัย Real estate activities	51.8	-	1.8	5.2	2.9	5.4	3.2	-	25.6	5.9	-	-	0.1 11. 11. Financial and insurance activities		
12. กิจกรรมอสังหาริมทรัพย์ Professional, scientific and technical activities	14.4	-	0.8	1.1	4.3	3.4	0.9	-	2.1	1.6	-	-	12. 12. Real estate activities		
13. กิจกรรมการวิจัยและพัฒนา Professional, scientific and technical activities	19.1	-	-	0.5	0.7	3.3	0.8	-	9.9	3.5	-	-	13. 13. Professional, scientific and technical activities		
14. กิจกรรมบริการและการบริการส่วนบุคคล Administrative and support service activities	34.2	0.4	2.4	4.6	5.6	12.5	0.6	-	5.0	2.3	-	-	14. 14. Administrative and support service activities		
15. การบริหารราชการ การป้องกันประเทศ การบังคับใช้กฎหมาย Compulsory social security	456.9	-	40.8	41.1	37.0	93.8	22.4	-	161.8	36.7	-	-	15. 15. Public administration and defence; compulsory social security		
16. การศึกษา Education	327.3	-	7.5	7.9	6.6	10.6	3.2	-	135.5	7.5	-	-	16. 16. Education		
17. กิจกรรมด้านสุขภาพและการดูแลสุขภาพ Human health and social work activities	156.1	-	1.3	8.2	11.5	45.1	3.5	-	32.7	16.3	-	-	0.3 17. 17. Human health and social work activities		
18. ศิลปะ วัฒนธรรม กีฬา และนันทนาการ Arts, entertainment and recreation	43.5	0.3	6.9	11.6	12.2	7.3	1.4	-	1.8	1.8	-	-	0.2 18. 18. Arts, entertainment and recreation		
19. กิจกรรมการจ้างงานในครัวเรือนส่วนบุคคล การตัดสินใจและเลือกงานที่ตนเองพึงพอใจในครัวเรือน Other service activities	172.3	1.5	32.4	54.4	30.9	34.9	3.9	-	6.0	6.9	-	-	0.6 19. 19. Other service activities		
20. กิจกรรมการจ้างงานในครัวเรือนส่วนบุคคล การตัดสินใจและเลือกงานที่ตนเองพึงพอใจในครัวเรือน Activities of households as employers, undifferentiated gross	26.3	-	9.4	9.6	4.2	2.3	0.5	-	-	0.2	-	-	20. 20. Activities of households as employers, undifferentiated gross		
21. กิจกรรมขององค์การระหว่างประเทศ Activities of extraterritorial organizations and bodies	-	-	-	-	-	-	-	-	-	-	-	-	21. 21. Activities of extraterritorial organizations and bodies		
22. ไม่ทราบ Unknown	-	-	-	-	-	-	-	-	-	-	-	-	22. 22. Unknown		

1/ รวมสาขาวิชาชีพ 2/ Including Short Course Vocational

ตารางที่ 5 จำนวนผู้จ้างงาน จำแนกตามระดับการศึกษาที่สำเร็จ อุตสาหกรรม และเพศ ภาคตะวันออกเฉียงเหนือ

หน่วยนับพัน : In Thousands

อุตสาหกรรม Industry	รวม Total	ไม่ การศึกษา No schooling	ต่ำกว่า ประถมศึกษา Incomplete primary	ประถมศึกษา Primary	ระดับมัธยมศึกษา Upper Secondary Level			ระดับสูง Higher Level			อื่นๆ Others	ไม่ทราบ Unknown	INDUSTRY
					ระดับ Lower Secondary	สามัญ General/ Academic	อาชีพ Vocational	สามัญ General/ Academic	อาชีพ Academic	อาชีพ Technical			
ทั้งหมด	5,143.0	27.3	1,428.8	1,505.0	625.1	126.3	272.7	186.5	77.6	-	1.5	MALE	
1. เกษตรกรรม การปศุสัตว์ และการประมง	2,710.4	15.8	1,044.2	889.5	230.8	30.6	27.6	39.9	9.5	-	1.1	1.1. Agriculture, forestry and fishing	
2. การทำเหมืองแร่ และหินอ่อน	6.5	-	1.5	3.3	0.1	0.4	0.1	-	-	-	-	2. Mining and quarrying	
3. การผลิต	361.6	3.4	63.8	99.5	54.8	17.2	11.1	27.6	1.2	-	0.1	3. Manufacturing	
4. ไฟฟ้า ก๊าซ ไอน้ำ และระบบปรับอากาศ	17.2	-	0.2	-	3.5	0.4	3.4	3.8	-	-	-	4. Electricity, gas, steam and air conditioning supply	
5. การก่อสร้าง การขุดเจาะเหมืองแร่ และเหมืองแร่	19.4	0.3	0.6	2.9	5.6	1.2	5.0	1.7	0.6	-	-	5. Water supply; sewerage, waste management and remediation activities	
6. การค้าปลีก	524.3	4.0	111.4	227.9	47.5	9.4	4.5	14.8	1.0	-	-	6. Construction	
7. การขนส่ง และการประกอบยานยนต์ การซ่อมยานยนต์	643.7	1.7	103.0	142.9	116.5	28.9	44.0	46.5	9.5	-	-	7. Wholesale and retail trade; repair of motor vehicles and motorcycles	
8. การขนส่ง และสถานีขนส่งผู้โดยสาร	91.0	0.1	20.8	28.1	14.0	3.6	1.2	3.6	0.6	-	-	8. Transportation and storage	
9. โรงแรม และบริการที่พักแรม	129.6	0.6	20.7	28.9	28.4	5.9	7.5	7.3	0.9	-	-	9. Accommodation and food service activities	
10. ขี่จักรยาน และมอเตอร์ไซด์	6.1	-	0.1	0.2	0.8	0.1	0.2	0.1	0.1	-	-	10. Information and communication	
11. กิจกรรมการบันเทิงและการพักผ่อน	20.7	-	0.3	0.4	1.6	2.4	9.1	3.6	1.0	-	-	11. Financial and insurance activities	
12. กิจกรรมอสังหาริมทรัพย์	8.3	-	0.3	1.1	0.9	0.9	1.1	0.5	-	-	-	12. Real estate activities	
13. กิจกรรมวิชาชีพ วิชาการ และเทคโนโลยี	10.6	-	0.2	0.2	0.5	0.8	6.5	1.9	0.2	-	-	13. Professional, scientific and technical activities	
14. กิจกรรมการบริการและการซ่อมแซมยานยนต์	19.7	0.3	1.3	0.8	4.5	0.1	7.8	1.6	0.6	-	-	14. Administrative and support service activities	
15. การบริหารราชการ การป้องกันประเทศ การดูแลสุขภาพ	297.1	-	35.5	32.7	70.8	19.4	82.0	18.2	6.3	-	-	15. Public administration and defence; compulsory social security	
16. การศึกษา	124.2	-	5.0	5.2	5.9	1.7	52.5	3.5	44.4	-	-	16. Education	
17. กิจกรรมด้านสุขภาพและการบริการสุขภาพ	35.7	-	0.1	3.3	15.4	0.6	7.3	4.3	1.0	-	-	17. Human health and social work activities	
18. ศิลปะ การบันเทิง และนันทนาการ	21.7	0.3	4.0	3.4	3.6	0.5	1.1	1.0	0.3	-	-	18. Arts, entertainment and recreation	
19. กิจกรรมบริการอื่น ๆ	92.6	0.8	14.5	31.4	16.2	2.2	3.2	5.3	0.3	-	-	19. Other service activities	
20. กิจกรรมการค้าขายปลีก และร้านอาหาร การผลิตสินค้าและบริการที่เชื่อมโยงกัน	2.6	-	1.5	0.8	-	-	-	-	-	-	-	20. Activities of households as employers; undifferentiated goods and services-producing activities of households for own use	
21. กิจกรรมขององค์กรระหว่างประเทศ	-	-	-	-	-	-	-	-	-	-	-	21. Activities of extraterritorial organizations and bodies	
22. ไม่ทราบ	-	-	-	-	-	-	-	-	-	-	-	22. Unknown	
รวม	4,242.2	49.1	1,211.5	1,150.9	587.1	65.9	322.3	168.9	149.1	-	0.9	FEMALE	
1. เกษตรกรรม การปศุสัตว์ และการประมง	2,087.0	28.9	851.1	747.1	183.2	11.6	10.6	15.9	4.4	-	-	1. Agriculture, forestry and fishing	
2. การทำเหมืองแร่ และหินอ่อน	1.5	-	0.1	0.6	-	-	0.1	0.1	-	-	-	2. Mining and quarrying	
3. การผลิต	417.1	4.3	108.6	106.7	73.5	9.3	14.4	15.7	1.3	-	-	3. Manufacturing	
4. ไฟฟ้า ก๊าซ ไอน้ำ และระบบปรับอากาศ	3.3	-	0.2	-	0.6	-	1.9	0.4	-	-	-	4. Electricity, gas, steam and air conditioning supply	
5. การก่อสร้าง การขุดเจาะเหมืองแร่ และเหมืองแร่	8.5	0.2	0.2	2.7	0.5	0.2	2.0	1.0	-	-	-	5. Water supply; sewerage, waste management and remediation activities	
6. การค้าปลีก	79.7	2.5	15.5	38.5	7.7	0.2	1.0	1.6	-	-	-	6. Construction	
7. การขนส่ง และการประกอบยานยนต์ การซ่อมยานยนต์	675.3	7.9	134.0	117.7	158.9	23.4	60.7	56.2	8.9	-	-	7. Wholesale and retail trade; repair of motor vehicles and motorcycles	
8. การขนส่ง และสถานีขนส่งผู้โดยสาร	5.7	-	0.4	1.1	1.4	0.1	0.5	0.4	-	-	-	8. Transportation and storage	
9. โรงแรม และบริการที่พักแรม	296.9	4.5	60.8	77.8	64.0	9.6	14.5	14.2	2.1	-	-	9. Accommodation and food service activities	
10. ขี่จักรยาน และมอเตอร์ไซด์	4.5	-	-	-	0.5	0.1	2.1	-	-	-	-	10. Information and communication	
11. กิจกรรมการบันเทิงและการพักผ่อน	31.1	-	1.5	2.7	3.8	0.7	16.5	2.3	1.0	-	-	11. Financial and insurance activities	
12. กิจกรรมอสังหาริมทรัพย์	6.1	-	0.5	0.5	2.0	0.1	1.0	1.1	0.2	-	-	12. Real estate activities	
13. กิจกรรมวิชาชีพ วิชาการ และเทคโนโลยี	8.5	-	0.3	0.3	2.8	-	3.4	1.6	0.3	-	-	13. Professional, scientific and technical activities	
14. กิจกรรมการบริการและการซ่อมแซมยานยนต์	14.5	0.1	1.1	3.8	4.8	0.6	2.2	0.7	0.2	-	-	14. Administrative and support service activities	
15. การบริหารราชการ การป้องกันประเทศ การดูแลสุขภาพ	153.8	-	5.2	8.4	23.0	3.0	79.8	18.5	10.9	-	-	15. Public administration and defence; compulsory social security	
16. การศึกษา	203.2	-	2.5	2.7	4.7	1.6	82.9	4.1	103.8	-	-	16. Education	
17. กิจกรรมด้านสุขภาพและการบริการสุขภาพ	120.4	-	1.3	4.9	29.8	2.8	25.4	33.1	15.3	-	-	17. Human health and social work activities	
18. ศิลปะ การบันเทิง และนันทนาการ	21.8	-	2.8	6.2	3.7	0.8	0.7	0.7	-	-	-	18. Arts, entertainment and recreation	
19. กิจกรรมบริการอื่น ๆ	79.7	0.7	17.9	23.0	18.7	1.6	2.8	1.6	0.6	-	-	19. Other service activities	
20. กิจกรรมการค้าขายปลีก และร้านอาหาร การผลิตสินค้าและบริการที่เชื่อมโยงกัน	23.8	-	7.9	8.8	4.0	0.5	-	-	0.2	-	-	20. Activities of households as employers; undifferentiated goods and services-producing activities of households for own use	
21. กิจกรรมขององค์กรระหว่างประเทศ	-	-	-	-	-	-	-	-	-	-	-	21. Activities of extraterritorial organizations and bodies	
22. ไม่ทราบ	-	-	-	-	-	-	-	-	-	-	-	22. Unknown	

รวม/ Including Short Course Vocational

ตารางที่ 5 จำนวนผู้จ้างงาน จำแนกตามระดับการศึกษาที่สำเร็จ ประเภทงาน เพศ และเขตภาคกลาง ภาคตะวันออกเฉียงเหนือ (ต่อ)

TABLE 5 EMPLOYED PERSONS BY LEVEL OF EDUCATIONAL ATTAINMENT, INDUSTRY, SEX AND AREA, NORTHEASTERN REGION (Contd.)

อุตสาหกรรม Industry	รวม Total	ไม่มี การศึกษา No schooling	ยังไม่ จบการศึกษา Incomplete primary	ต่ำกว่า ประถมศึกษา primary	ประถมศึกษา Primary	มัธยมศึกษา ระดับ Lower Secondary	มัธยมศึกษาตอนปลาย Upper Secondary Level				อุดมศึกษา Higher Level				อื่นๆ Others	ไม่ทราบ Unknown	INDUSTRY
							สามัญ General/Academic	อาชีวศึกษา Vocational	ครู Teacher Training	อื่นๆ Others	อาชีวศึกษา Technical Education	ครู Teacher Training	อื่นๆ Others	ไม่ทราบ Unknown			
ภาครวม	2,697.8	22.4	613.5	378.1	653.4	395.4	73.5	0.2	298.4	162.1	100.1	0.6	0.6	0.6	0.6	TOTAL	
ชาย	1,444.8	8.7	329.6	231.1	365.7	209.7	43.9	-	138.7	82.7	36.7	-	-	0.3	0.3	MALE	
1. เกษตรกรรม การปศุสัตว์ และการประมง	549.3	2.4	214.8	183.8	183.8	48.7	4.6	-	4.9	10.2	2.4	-	-	-	-	- 1. Agriculture, forestry and fishing	
2. การทำเหมืองแร่ และหินอ่อน	1.6	-	0.1	0.1	1.2	0.1	-	-	0.1	-	-	-	-	-	-	- 2. Mining and quarrying	
3. การผลิต	109.4	2.3	20.4	24.2	23.3	18.6	4.4	-	4.9	11.1	0.2	-	-	-	-	0.1 3. Manufacturing	
4. ไฟฟ้า ก๊าซ ไอน้ำ และระบบปรับอากาศ	7.6	-	0.8	0.8	1.6	1.6	0.4	-	2.6	2.3	-	-	-	-	-	- 4. Electricity, gas, steam and air conditioning supply	
5. การก่อสร้าง การขุดเจาะและการขุดเจาะปิโตรเลียม และสิ่งปลูกสร้าง	12.9	-	0.3	1.8	0.9	2.7	0.8	-	5.0	1.5	-	-	-	-	-	- 5. Water supply; sewerage; waste management and remediation activities	
6. การขนส่ง	138.0	1.2	29.4	28.7	52.2	14.1	3.2	-	2.8	5.7	0.6	-	-	-	-	- 6. Construction	
7. การขายปลีก และการขายส่ง การซ่อมยานยนต์	256.4	1.5	33.7	50.5	48.5	56.9	13.4	-	25.9	21.8	4.3	-	-	-	-	- 7. Wholesale and retail trade; repair of motor vehicles and motorcycles	
8. การขนส่ง และสถานีผู้โดยสาร	30.7	0.1	5.9	7.0	6.2	7.3	0.8	-	1.2	1.7	0.6	-	-	-	-	- 8. Transportation and storage	
9. ที่พักแรมและบริการอาหาร	72.0	0.6	5.8	14.9	16.5	17.1	5.0	-	4.8	6.6	0.8	-	-	-	-	- 9. Accommodation and food service activities	
10. ข้อมูลข่าวสารและการสื่อสาร	4.1	-	0.1	0.2	0.2	0.3	0.1	-	2.2	1.2	0.1	-	-	-	-	- 10. Information and communication	
11. กิจกรรมทางการเงินและการประกันภัย	11.1	-	-	0.1	2.0	0.4	0.8	-	5.6	2.0	0.3	-	-	-	-	- 11. Financial and insurance activities	
12. กิจกรรมอสังหาริมทรัพย์	5.4	-	0.3	0.4	0.7	1.5	0.9	-	1.1	0.5	-	-	-	-	-	- 12. Real estate activities	
13. กิจกรรมทางวิชาชีพ วิทยาศาสตร์ และเทคโนโลยี	7.6	-	-	0.6	0.2	0.1	0.1	-	5.8	0.5	0.2	-	-	-	-	- 13. Professional, scientific and technical activities	
14. กิจกรรมบริการและการบริการส่วนบุคคล	8.3	0.3	0.6	0.7	0.8	1.4	0.1	-	2.8	1.6	-	-	-	-	-	- 14. Administrative and support service activities	
15. การบริหารราชการ การป้องกันประเทศ การบำนาญ	112.9	-	7.5	10.5	7.6	23.7	7.7	-	42.6	8.9	4.3	-	-	-	-	- 15. Public administration and defence; compulsory social security	
16. การศึกษา	50.0	-	1.7	0.9	2.7	1.7	0.4	-	19.5	1.0	22.1	-	-	-	-	- 16. Education	
17. กิจกรรมด้านสุขภาพและการบริการสุขภาพ	15.1	-	0.1	1.5	1.6	5.4	0.6	-	2.7	2.9	0.3	-	-	-	-	- 17. Human health and social work activities	
18. ศิลปะ การบันเทิง และนันทนาการ	7.2	-	1.0	1.4	1.3	1.8	0.2	-	1.0	0.2	0.3	-	-	-	-	0.2 18. Arts, entertainment and recreation	
19. กิจกรรมบริการอื่น ๆ	44.5	0.2	7.6	9.1	13.9	6.5	0.5	-	3.2	3.1	0.3	-	-	-	-	- 19. Other service activities	
20. กิจกรรมการจ้างงานในครัวเรือนส่วนบุคคล การผลิตสินค้าและบริการที่เชื่อมโยงถึงกัน	1.0	-	0.5	0.3	0.2	-	-	-	-	-	-	-	-	-	-	- 20. Activities of households as employers, undifferentiated goods and services-producing activities of households for own use	
21. กิจกรรมขององค์กรระหว่างประเทศ	-	-	-	-	-	-	-	-	-	-	-	-	-	-	-	- 21. Activities of extraterritorial organizations and bodies	
22. ไม่ทราบ	-	-	-	-	-	-	-	-	-	-	-	-	-	-	-	- 22. Unknown	

รวมค่าเฉลี่ยอื่น ๆ Including Short Course Vocational

ตารางที่ 5 จำนวนผู้จ้างงาน จำแนกตามชั้นการศึกษาที่สำคัญ อุตสาหกรรม เพศ และเขตปกครอง ภาคตะวันออกเฉียงเหนือ (ต่อ)

TABLE 5 EMPLOYED PERSONS BY LEVEL OF EDUCATIONAL ATTAINMENT, INDUSTRY, SEX AND AREA, NORTHEASTERN REGION (Contd.)

หน่วยนับ: ใน Thousands

ไตรมาสที่ 2/2560 - Quarter 2/2017

อุตสาหกรรม Industry	ระดับมัธยมศึกษาตอนต้น Upper Secondary Level						อุดมศึกษา Higher Level				อื่นๆ Others	ไม่ทราบ Unknown	อุตสาหกรรม INDUSTRY	
	รวม Total	ไม่ ไป การศึกษา No schooling	ต่ำกว่า ประถมศึกษา Incomplete primary	ประถมศึกษา Primary	มัธยมศึกษา ส่วน ต้น Lower Secondary	สามัญ General/ Academic	ระดับมัธยมศึกษาตอนต้น Upper Secondary Level		อุดมศึกษา Higher Level					อื่นๆ Others
							สามัญ General/ Academic	อาชีวศึกษา Vocational	อาชีวศึกษา Higher Technical Education	อาชีวศึกษา Teacher Training				
หญิง Female	1,252.9	13.7	283.9	289.8	147.0	185.7	29.7	0.2	159.8	79.4	63.4	-	0.3	EMALE
1. เกษตรกรรม การทำไม้ และการประมง 1. Agriculture, forestry and fishing	405.9	3.8	164.8	152.9	40.3	35.5	2.4	-	1.6	3.2	1.4	-	-	- 1. Agriculture, forestry and fishing
2. การขุดเหมืองแร่ และถลุงแร่ 2. Mining and quarrying	1.4	-	0.1	0.4	0.7	-	-	-	0.1	0.1	-	-	-	- 2. Mining and quarrying
3. การผลิต 3. Manufacturing	112.9	1.4	28.0	25.2	18.6	19.1	6.8	-	7.4	5.0	1.3	-	-	0.1 3. Manufacturing
4. ไฟฟ้า ก๊าซ ไอน้ำและระบบปรับอากาศ 4. Electricity, gas, steam and air conditioning supply	1.4	-	0.2	-	-	-	0.2	0.2	0.6	0.4	-	-	-	- 4. Electricity, gas, steam and air conditioning supply
5. การจัดการน้ำ การจัดการและการบำบัดน้ำเสีย ของเสีย และสิ่งปฏิกูล 5. Water supply, sewerage, waste management and remediation activities	4.4	-	0.2	0.6	1.2	0.5	0.2	-	1.0	0.7	-	-	-	- 5. Water supply, sewerage, waste management and remediation activities
6. การก่อสร้าง 6. Construction	21.1	-	4.1	11.0	3.2	0.5	0.2	-	1.0	1.2	-	-	-	- 6. Construction
7. การขนส่ง และการขนส่งสินค้า การซ่อมยานยนต์ 7. Wholesale and retail trade; repair of motor vehicles and motorcycles	267.4	4.2	44.5	44.4	40.0	58.1	10.7	-	37.5	25.2	3.0	-	-	- 7. Wholesale and retail trade; repair of motor vehicles and motorcycles
8. การขนส่ง และสถานที่พำนัก 8. Transportation and storage	2.4	-	0.4	0.1	0.2	0.8	0.1	-	0.5	0.4	-	-	-	- 8. Transportation and storage
9. ที่พักแรมและบริการด้านอาหาร 9. Accommodation and food service activities	137.4	3.7	23.7	30.7	25.8	30.1	4.6	-	10.0	6.8	2.1	-	-	- 9. Accommodation and food service activities
10. ข้อมูลข่าวสารและการสื่อสาร 10. Information and communication	2.9	-	-	0.2	0.2	1.2	0.1	-	1.4	-	-	-	-	- 10. Information and communication
11. กิจกรรมทางการเงินและการประกันภัย 11. Financial and insurance activities	12.5	-	0.3	0.2	0.7	1.5	0.3	-	7.4	1.8	0.3	-	-	0.1 11. Financial and insurance activities
12. กิจกรรมอสังหาริมทรัพย์ 12. Real estate activities	6.1	-	0.5	-	1.4	2.0	-	-	1.0	1.1	0.2	-	-	- 12. Real estate activities
13. กิจกรรมทางวิชาชีพ วิทยาศาสตร์ และเทคโนโลยี 13. Professional, scientific and technical activities	4.2	-	-	0.3	0.1	0.9	-	-	1.7	1.0	0.3	-	-	- 13. Professional, scientific and technical activities
14. กิจกรรมการบริหารและการบริการสนับสนุน 14. Administrative and support service activities	9.3	0.1	1.0	2.2	0.4	2.4	0.6	-	1.9	0.6	0.2	-	-	- 14. Administrative and support service activities
15. การบริหารราชการ การป้องกันประเทศ การบังคับใช้กฎหมาย 15. Public administration and defence; compulsory social security	61.8	-	1.6	1.8	1.2	5.3	1.3	-	37.9	7.6	5.1	-	-	- 15. Public administration and defence; compulsory social security
16. การศึกษา 16. Education	82.7	-	1.7	1.3	0.6	1.9	0.1	-	31.6	1.8	43.8	-	-	- 16. Education
17. กิจกรรมด้านสุขภาพและงานสังคมสงเคราะห์ 17. Human health and social work activities	56.5	-	0.8	1.8	2.1	11.2	1.8	-	14.9	20.8	5.0	-	-	0.1 17. Human health and social work activities
18. ศิลปะ การบันเทิง และนันทนาการ 18. Arts, entertainment and recreation	4.8	-	0.5	1.5	0.9	0.6	0.1	-	0.7	0.4	-	-	-	- 18. Arts, entertainment and recreation
19. กิจกรรมบริการอื่น ๆ 19. Other service activities	42.2	0.5	7.4	10.8	6.7	12.6	0.4	-	1.9	1.4	0.6	-	-	- 19. Other service activities
20. กิจกรรมการจ้างงานในครัวเรือนส่วนบุคคล การเลี้ยงดูและเด็กที่ขึ้นอยู่กับผู้เลี้ยงดูในครัวเรือน 20. Activities of households as employers, undifferentiated goods and services-producing activities of households for own use	13.6	-	4.6	4.5	2.8	1.4	0.1	-	-	-	0.2	-	-	- 20. Activities of households as employers, undifferentiated goods and services-producing activities of households for own use
21. กิจกรรมขององค์กรระหว่างประเทศ 21. Activities of extraterritorial organizations and bodies	-	-	-	-	-	-	-	-	-	-	-	-	-	- 21. Activities of extraterritorial organizations and bodies
22. ไม่ทราบ 22. Unknown	-	-	-	-	-	-	-	-	-	-	-	-	-	- 22. Unknown

✓ รวมอาชีพประมง ✓ Including Short Course Vocational

ตารางที่ 5 จำนวนผู้จ้างทำ งานตามระดับการศึกษา ผู้ชายรวม ทั้ง และตามภาคของ ภาคตะวันออกเฉียงเหนือ (ก)

TABLE 5 EMPLOYED PERSONS BY LEVEL OF EDUCATIONAL ATTAINMENT, INDUSTRY, SEX AND AREA, NORTHEASTERN REGION (Contd.)

อุตสาหกรรม Industry	รวม Total	ไม่ การศึกษา No schooling	จำ กึ่ง การศึกษา Incomplete primary	ประถม ศึกษา Primary	มัธยมศึกษาตอนต้น Upper Secondary Level				อุดมศึกษา Higher Level				อื่นๆ Others	ไม่ ทราบ Unknown	INDUSTRY
					จำนวน คน Lower Secondary	สามัญ ศึกษา General/ Academic	อาชีว ศึกษา Vocational	ครู ฝึก สอน Teacher Training	อาชีว ศึกษา Technical Education	ครู ฝึก สอน Teacher Training					
											จำนวน คน Lower Secondary	สามัญ ศึกษา General/ Academic			
รวมทั้ง	6,687.4	54.0	2,026.8	2,002.4	1,050.0	816.7	118.7	0.5	193.3	126.6	1.9	TOTAL			
ชาย	3,693.1	18.6	1,099.2	1,141.3	660.7	415.4	82.5	0.5	103.8	41.0	1.3	MALE			
1.เกษตรกรรม การทำไม้ และการประมง	2,161.1	13.4	829.4	705.7	343.8	182.1	26.0	-	29.8	7.2	1.1	1. Agriculture, forestry and fishing			
2. การเหมืองแร่ และเหมืองหิน	5.0	-	1.4	2.1	1.1	-	0.4	-	-	-	-	2. Mining and quarrying			
3. การผลิต	252.2	1.2	43.4	76.3	58.7	36.2	12.8	-	16.5	1.1	-	3. Manufacturing			
4. ไฟฟ้า ก๊าซ ไอน้ำและระบบปรับอากาศ	9.6	-	0.2	-	5.3	1.9	-	-	1.5	-	-	4. Electricity, gas, steam and air conditioning supply			
5. การขุดเจาะ การขุดดินและการกำจัดขยะ ของเสีย และสิ่งปฏิกูล	6.5	0.3	0.4	0.7	1.1	2.9	0.4	-	0.2	0.6	-	5. Water supply; sewerage, waste management and remediation activities			
6. การก่อสร้าง	366.3	2.8	81.9	175.6	75.2	33.4	6.2	-	9.0	0.4	-	6. Construction			
7. การขนส่ง และการขายปลีก การซ่อมยานยนต์	387.3	0.2	69.3	94.4	100.2	59.6	15.6	-	24.7	5.2	-	7. Wholesale and retail trade; repair of motor vehicles and motorcycles			
8. การขนส่ง และสถานที่พักรแ่	60.3	-	15.0	21.9	11.9	6.8	2.9	-	1.9	-	-	8. Transportation and storage			
9. ที่พักแรมและบริการอาหาร	57.6	-	14.9	12.4	14.4	11.3	0.9	-	0.8	0.1	-	9. Accommodation and food service activities			
10. ข้อมูลข่าวสารและการสื่อสาร	2.0	-	-	-	0.7	0.5	-	-	0.4	-	-	10. Information and communication			
11. กิจกรรมทางการเงินและการประกันภัย	9.6	-	0.3	0.5	0.3	1.2	1.7	-	1.6	0.6	-	11. Financial and insurance activities			
12. กิจกรรมสิ่งทอสิ่งนึ่ง	2.9	-	-	0.4	2.6	-	-	-	-	-	-	12. Real estate activities			
13. กิจกรรมทางวิชาชีพ วิทยาศาสตร์ และเทคโนโลยี	3.1	-	-	-	-	0.4	0.7	-	1.3	-	-	13. Professional, scientific and technical activities			
14. กิจกรรมการบริการและการบริการส่วนบุคคล	11.5	-	0.7	-	3.8	6.4	-	-	0.6	-	-	14. Administrative and support service activities			
15. การบริหารราชการ การป้องกันประเทศ การบังคับใช้กฎหมาย	184.2	-	28.0	25.1	21.4	47.1	11.7	-	9.3	2.2	-	15. Public administration and defence; compulsory social security			
16. การศึกษา	74.2	-	3.3	2.5	4.7	4.2	1.3	0.5	33.0	22.3	-	16. Education			
17. กิจกรรมด้านสุขภาพและการสงเคราะห์	20.6	-	-	1.8	2.1	10.0	-	-	4.6	1.4	-	17. Human health and social work activities			
18. ศิลปะ การบันเทิง และนันทนาการ	14.5	0.3	3.1	4.0	4.0	1.8	0.3	-	0.1	0.9	-	18. Arts, entertainment and recreation			
19. กิจกรรมบริการอื่น ๆ	48.2	0.6	6.9	17.5	9.6	9.7	1.7	-	2.2	-	-	19. Other service activities			
20. กิจกรรมการจ้างงานในครัวเรือนส่วนบุคคล การผลิตสินค้าและกิจการที่เชื่อมโยงกันซึ่งมีขึ้นในครัวเรือน	1.6	-	1.0	0.6	-	-	-	-	-	-	-	20. Activities of households as employers; undifferentiated goods and services-producing activities of households for own use			
21. กิจกรรมขององค์การระหว่างประเทศ	-	-	-	-	-	-	-	-	-	-	-	21. Activities of extraterritorial organizations and bodies			
22. ไม่ทราบ	-	-	-	-	-	-	-	-	-	-	-	22. Unknown			

รวมครูฝึกสอน / Including Short Course Vocational

ตารางที่ 5 จำนวนผู้จ้างงานที่จำแนกตามชั้นการศึกษาที่สำเร็จ อุตสาหกรรม เขต และเขตการปกครอง ภาคตะวันออกเฉียงเหนือ (ต่อ)
TABLE 5 EMPLOYED PERSONS BY LEVEL OF EDUCATIONAL ATTAINMENT, INDUSTRY, SEX AND AREA, NORTHEASTERN REGION (Contd.)
หน่วยนับพัน : in Thousands

อุตสาหกรรม Industry	รวม Total	ไม่มี การศึกษา No schooling	ต่ำกว่า ประถมศึกษา Incomplete primary	ประถมศึกษา Primary	ระดับมัธยมศึกษา Upper Secondary Level				อุดมศึกษา Higher Level				อื่นๆ Others	ไม่ทราบ Unknown	INDUSTRY
					มัธยมศึกษา ส่วน ล่าง Lower Secondary	สามัญ ศึกษา General/ Academic	สายอาชีพ ศึกษา Vocational	สายอาชีพ การศึกษา Teacher Training	สายอาชีพ การศึกษา Higher Technical Education	สายอาชีพ การศึกษา Academic Teacher Training					
											389.3	401.3			
หญิง Female	2,989.3	35.4	927.6	861.2	401.3	36.3	89.5	85.7	0.6						
1. เกษตรกรรม การปศุสัตว์ และการประมง 1. Agriculture, forestry and fishing	1,681.2	25.1	686.3	594.2	147.7	9.2	9.1	3.0	-	-	-	-	-	-	-
2. การทำเหมืองแร่ และถลุงหิน 2. Mining and quarrying	0.2	-	-	0.2	-	-	-	-	-	-	-	-	-	-	-
3. การผลิต 3. Manufacturing	3,042.2	2.9	80.6	79.5	54.3	2.5	7.0	10.7	-	-	-	-	-	-	-
4. ไฟฟ้า ก๊าซ ไอน้ำ และระบบปรับอากาศ 4. Electricity, gas, steam and air conditioning supply	1.9	-	-	-	0.6	-	1.3	-	-	-	-	-	-	-	-
5. การจัดหาน้ำ การจัดการและกำจัดน้ำเสีย ของเสีย และสิ่งปฏิกูล 5. Water supply; sewerage, waste management and remediation activities	4.1	0.2	-	2.0	-	-	1.0	0.2	-	-	-	-	-	-	-
6. การก่อสร้าง 6. Construction	58.5	2.5	11.5	27.4	7.2	-	-	0.4	-	-	-	-	-	-	-
7. การขนส่ง และการขนส่งสินค้า การซ่อมยานยนต์ 7. Wholesale and retail trade; repair of motor vehicles and motorcycles	4,078.8	3.7	89.5	73.3	100.8	12.7	23.2	31.0	6.0	-	-	-	-	-	-
8. การค้าปลีก และสถานที่พักผ่อน 8. Accommodation and food service activities	3.3	-	-	0.9	0.6	-	-	-	-	-	-	-	-	-	-
9. ที่พักแรมและบริการด้านการ ท่องเที่ยว การบริการ และการสื่อสาร 9. Information and communication	1,950.5	0.8	37.1	47.1	33.9	5.0	4.5	7.3	-	-	-	-	-	-	-
10. ซ้ำอุตสาหกรรมและการสื่อสาร 10. Financial and insurance activities	1.6	-	-	-	0.2	-	0.7	-	-	-	-	-	-	-	-
11. กิจกรรมการเงินและการประกันภัย 11. Real estate activities	18.6	-	1.3	2.5	2.3	0.4	9.1	0.5	0.7	-	-	-	-	-	-
12. กิจกรรมคลังสินค้า 12. Professional, scientific and technical activities	-	-	-	-	-	-	-	-	-	-	-	-	-	-	-
13. กิจกรรมทางวิชาชีพ วิทยาศาสตร์ และเทคโนโลยี 13. Administrative and support service activities	4.3	-	-	-	1.9	-	1.7	0.6	-	-	-	-	-	-	-
14. กิจกรรมการบริหารและการบริการสนับสนุน 14. Public administration and defence; compulsory social security	5.2	-	0.1	1.6	2.4	-	0.3	0.2	-	-	-	-	-	-	-
15. การบริหารราชการ การบังคับใช้กฎหมาย การขนส่งมวลชน 15. Education	91.9	-	3.6	6.6	17.6	1.7	41.9	10.9	5.8	-	-	-	-	-	-
16. การศึกษา 16. Human health and social work activities	1,205.5	-	0.9	1.4	2.8	1.5	51.3	2.3	60.0	-	-	-	-	-	-
17. กิจกรรมด้านสุขภาพและการสังคมสงเคราะห์ 17. Arts, entertainment and recreation	61.9	-	0.4	3.1	18.5	1.0	10.5	12.3	10.3	-	-	-	-	-	-
18. ศิลปะ การบันเทิง และนันทนาการ 18. Other service activities	17.0	-	2.4	4.7	3.1	0.7	-	0.3	-	-	-	-	-	-	-
19. กิจกรรมบริการอื่น ๆ 19. Activities of households as employers; undifferentiated goods and services-producing activities of households for own use	37.5	0.2	10.5	12.3	6.1	1.2	0.9	0.3	-	-	-	-	-	-	-
20. กิจกรรมการจ้างงานในครัวเรือนส่วนบุคคล การตัดสินใจและเลือกที่ซื้อของเพื่อใช้ในครัวเรือน 20. Activities of households as employers; undifferentiated goods and services-producing activities of households for own use	10.1	-	3.4	4.3	0.9	0.4	-	-	-	-	-	-	-	-	-
21. กิจกรรมขององค์กรระหว่างประเทศ 21. Activities of extraterritorial organizations and bodies	-	-	-	-	-	-	-	-	-	-	-	-	-	-	-
22. ไม่ทราบ 22. Unknown	-	-	-	-	-	-	-	-	-	-	-	-	-	-	-

✓/ รวมอาชีพระยะสั้น ✓/ Including Short Course Vocational

ตารางที่ 6 จำนวนผู้มีงานทำ จำแนกตามสถานภาพทำงาน อาชีพ ภาคตะวันออกเฉียงเหนือ
TABLE 6 EMPLOYED PERSONS BY WORK STATUS, OCCUPATION, NORTHEASTERN REGION

ไตรมาสที่ 2/2560 : Quarter 2/2017

หน่วยเป็นพัน : In Thousands

อาชีพ	สถานภาพการทำงาน Work Status						OCCUPATION	
	รวม	นายจ้าง	ลูกจ้างรัฐบาล	ลูกจ้างเอกชน	ทำงานส่วนตัว	ช่วยธุรกิจครอบครัว		การรวมกลุ่ม Members of Producers' Cooperatives
	Total	Employer	Government Employee	Private Employee	Own Account Worker	Unpaid Family Worker		
ยอดรวม	9,385.2	136.3	960.2	2,120.1	3,897.4	2,232.0	39.3	TOTAL
1. ผู้จัดการ ข้าราชการระดับอาวุโส และผู้ช่วยผู้จัดการ	288.4	52.9	177.4	24.4	28.4	3.9	1.6	1. managers, senior officials and Legislators
2. ผู้ประกอบวิชาชีพด้านต่างๆ	400.4	1.1	342.7	44.5	10.8	1.4	-	2. Professionals
3. เจ้าหน้าที่เทคนิคและผู้ประกอบวิชาชีพ ที่เกี่ยวข้องกับด้านต่างๆ	185.2	0.9	99.3	63.8	16.0	5.3	-	3. Technicians and associate professionals
4. เสมียน	176.0	0.1	104.3	65.2	1.7	4.3	0.5	4. Clerks
5. พนักงานบริการและผู้จำหน่ายสินค้า	1,495.0	25.2	128.0	327.1	688.1	344.1	2.6	5. Service workers and sell goods
6. ผู้ปฏิบัติงานที่มีฝีมือในด้านการเกษตร ป่าไม้ และประมง	4,523.9	24.4	13.9	116.6	2,657.4	1,709.8	1.9	6. Skilled agricultural forest and fishery workers
7. ช่างฝีมือ และผู้ปฏิบัติงานที่เกี่ยวข้อง	938.3	24.4	23.7	469.6	299.4	96.4	24.9	7. Craft and associate professionals
8. ผู้ควบคุมเครื่องจักรโรงงานและเครื่องจักร และผู้ปฏิบัติงานด้านการประกอบ	454.7	5.4	31.6	292.9	113.8	10.3	0.8	8. Plant and machine controllers and assemblers
9. ผู้ประกอบอาชีพงานพื้นฐาน	923.2	2.1	39.4	716.0	102.1	56.7	7.0	9. Elementary occupations
10. คนงานซึ่งมิได้จำแนกไว้ในหมวดอื่น	-	-	-	-	-	-	-	10. Workers not classifiable by occupation

ตารางที่ 6 จำนวนผู้จ้างทำ จำแนกตามสถานภาพทำงาน อาชีพ และเพศ ภาคตะวันออกเฉียงเหนือ
 TABLE 6 EMPLOYED PERSONS BY WORK STATUS, OCCUPATION AND SEX, NORTHEASTERN REGION

หน่วยนับพัน : In Thousands

อาชีพ	สถานภาพการทำงาน Work Status						OCCUPATION
	นายจ้าง Employer	ลูกจ้างรัฐบาล Government Employee	ลูกจ้างเอกชน Private Employee	ทำงานส่วนตัว Own Account Worker	ช่วยธุรกิจ ครอบครัว Unpaid Family Worker	การรวมกลุ่ม Members of Producers' Cooperatives	
Total							MALE
ชาย	5,143.0	496.2	1,291.6	2,442.9	782.5	30.7	
1. ผู้จัดการ ข้าราชการระดับอาวุโส และผู้บังคับบัญชาระดับสูง	43.1	142.5	11.3	19.6	0.8	1.6	1. managers, senior officials and Legislators
2. ผู้ประกอบวิชาชีพด้านต่างๆ	1.1	110.9	16.2	8.3	0.2	-	2. Professionals
3. เจ้าหน้าที่เทคนิคและผู้ประกอบวิชาชีพที่เกี่ยวข้องกับด้านต่างๆ	0.6	51.3	23.4	9.1	0.6	-	3. Technicians and associate professionals
4. เสมียน	-	26.6	27.0	0.6	1.1	-	4. Clerks
5. พนักงานบริการและผู้จำหน่ายสินค้า	12.3	81.0	119.2	233.8	122.5	-	5. Service workers and sell goods
6. ผู้ปฏิบัติงานที่มีฝีมือในด้านเกษตร ป่าไม้ และประมง	13.7	10.0	68.2	1,847.7	585.9	1.0	6. Skilled agricultural forest and fishery workers
7. ช่างฝีมือ และผู้ปฏิบัติงานที่เกี่ยวข้อง	21.4	23.3	385.4	172.0	44.9	23.0	7. Craft and associate professionals
8. ผู้ควบคุมเครื่องจักรโรงงานและเครื่องจักร และผู้ปฏิบัติงานด้านการประกอบ	4.9	30.1	198.6	89.7	6.3	0.8	8. Plant and machine controllers and assemblers
9. ผู้ประกอบอาชีพทางพื้นฐาน	2.0	20.4	442.4	62.1	20.3	4.3	9. Elementary occupations
10. คนงานซึ่งมิได้จำแนกไว้ในหมวดอื่น	-	-	-	-	-	-	10. Workers not classifiable by occupation
หญิง	4,242.2	464.0	828.5	1,454.5	1,449.5	8.6	TOTAL
1. ผู้จัดการ ข้าราชการระดับอาวุโส และผู้บังคับบัญชาระดับสูง	9.8	34.8	13.0	8.8	3.1	0.1	1. managers, senior officials and Legislators
2. ผู้ประกอบวิชาชีพด้านต่างๆ	-	231.8	28.3	2.5	1.2	-	2. Professionals
3. เจ้าหน้าที่เทคนิคและผู้ประกอบวิชาชีพที่เกี่ยวข้องกับด้านต่างๆ	0.2	48.0	40.4	6.9	4.7	-	3. Technicians and associate professionals
4. เสมียน	0.1	77.7	38.2	1.0	3.2	0.5	4. Clerks
5. พนักงานบริการและผู้จำหน่ายสินค้า	12.9	47.0	208.0	434.3	221.6	2.6	5. Service workers and sell goods
6. ผู้ปฏิบัติงานที่มีฝีมือในด้านเกษตร ป่าไม้ และประมง	10.6	3.9	48.4	809.7	1,123.9	0.9	6. Skilled agricultural forest and fishery workers
7. ช่างฝีมือ และผู้ปฏิบัติงานที่เกี่ยวข้อง	3.0	0.4	84.3	127.4	51.5	1.9	7. Craft and associate professionals
8. ผู้ควบคุมเครื่องจักรโรงงานและเครื่องจักร และผู้ปฏิบัติงานด้านการประกอบ	0.5	1.4	94.3	24.0	4.0	-	8. Plant and machine controllers and assemblers
9. ผู้ประกอบอาชีพทางพื้นฐาน	0.2	19.0	273.6	40.0	36.4	2.6	9. Elementary occupations
10. คนงานซึ่งมิได้จำแนกไว้ในหมวดอื่น	-	-	-	-	-	-	10. Workers not classifiable by occupation

ตารางที่ 6 จำนวนผู้จ้างงาน จำแนกตามสถานภาพทำงาน อาชีพ เพศ และเขตการปกครอง ภาคตะวันออกเฉียงเหนือ (ต่อ)
 TABLE 6 EMPLOYED PERSONS BY WORK STATUS, OCCUPATION, SEX AND AREA, NORTHEASTERN REGION (Contd.)

ไตรมาสที่ 2/2560 : Quarter 2/2017

หน่วยนับพัน : in Thousands

อาชีพ	สถานภาพการทำงาน Work Status						OCCUPATION
	นายจ้าง Employer	ลูกจ้างรัฐบาล Government Employee	ลูกจ้างเอกชน Private Employee	ทำงานส่วนตัว Own Account Worker	ช่วยธุรกิจ ครอบครัว Unpaid Family Worker	การรวมกลุ่ม Members of Producers' Cooperatives	
รวม	Total						TOTAL
ยอดรวม	2,697.8	396.8	649.9	1,021.4	568.2	6.9	
ชาย	1,444.8	200.4	379.1	625.7	192.8	5.6	MALE
1. ผู้จัดการ ข้าราชการระดับอาวุโส และผู้มีผู้ติดตามหลาย	66.7	36.6	4.1	7.1	0.6	1.0	1. managers, senior officials and Legislators
2. ผู้ประกอบวิชาชีพด้านต่างๆ	64.8	48.3	8.7	6.5	0.2	-	2. Professionals
3. เจ้าหน้าที่เทคนิคและผู้ประกอบวิชาชีพ ที่เกี่ยวข้องกับด้านต่างๆ	45.9	28.4	12.0	4.2	0.6	-	3. Technicians and associate professionals
4. เสมียน	28.0	-	12.5	0.6	1.1	-	4. Clerks
5. พนักงานบริการและผู้จำหน่ายสินค้า	273.7	37.8	53.7	113.2	59.5	-	5. Service workers and sell goods
6. ผู้ปฏิบัติงานที่มีชื่อในด้านเกษตร ป่าไม้ และประมง	516.7	2.5	13.4	389.5	108.5	0.2	6. Skilled agricultural forest and fishery workers
7. ช่างฝีมือ และผู้ปฏิบัติงานที่เกี่ยวข้อง	198.8	10.7	100.0	60.0	16.6	3.4	7. Craft and associate professionals
8. ผู้ควบคุมเครื่องจักรโรงงานและเครื่องจักร และผู้ปฏิบัติงานด้านการประกอบ	98.1	11.7	57.8	25.6	1.3	0.4	8. Plant and machine controllers and assemblers
9. ผู้ประกอบอาชีพงานพื้นฐาน	152.2	10.7	116.9	19.0	4.4	0.6	9. Elementary occupations
10. คนงานซึ่งมิได้จำแนกไว้ในหมวดอื่น	-	-	-	-	-	-	10. Workers not classifiable by occupation

ตารางที่ 6 จำนวนผู้จ้างงาน จำแนกตามสถานภาพทำงาน อาชีพ เพศ และเขตการปกครอง ภาคตะวันออกเฉียงเหนือ (ต่อ)
 TABLE 6 EMPLOYED PERSONS BY WORK STATUS, OCCUPATION, SEX AND AREA, NORTHEASTERN REGION (Contd.)

ไตรมาสที่ 2/2560 : Quarter 2/2017

หน่วยนับพัน : in Thousands

อาชีพ	สถานภาพการทำงาน Work Status						OCCUPATION
	นายจ้าง Employer	ลูกจ้างรัฐบาล Government Employee	ลูกจ้างเอกชน Private Employee	ทำงานส่วนตัว Own Account Worker	ช่วยธุรกิจ ครอบครัว Unpaid Family Worker	การรวมกลุ่ม Members of Producers' Cooperatives	
หญิง	1,252.9	196.4	270.8	395.7	375.4	1.3	TOTAL
1. ผู้จัดการ ข้าราชการระดับอาวุโส และผู้บัญชาการพิเศษ	27.1	10.4	5.2	4.2	1.4	0.1	1. managers, senior officials and Legislators
2. ผู้ประกอบวิชาชีพด้านต่างๆ	118.0	104.6	11.0	1.7	0.7	-	2. Professionals
3. เจ้าหน้าที่เทคนิคและผู้ประกอบวิชาชีพ ที่เกี่ยวข้องกับด้านต่างๆ	51.7	24.4	20.2	3.6	3.3	-	3. Technicians and associate professionals
4. เสมียน	56.2	34.7	18.6	1.0	1.9	-	4. Clerks
5. พนักงานบริการและผู้จำหน่ายสินค้า	391.5	14.2	90.8	175.9	105.3	0.3	5. Service workers and sell goods
6. ผู้ปฏิบัติงานที่มีฝีมือในด้านการเกษตร ป่าไม้ และประมง	391.9	0.5	9.2	151.3	229.7	0.3	6. Skilled agricultural forest and fishery workers
7. ช่างฝีมือ และผู้ปฏิบัติงานที่เกี่ยวข้อง	72.9	0.4	13.5	37.2	20.8	0.3	7. Craft and associate professionals
8. ผู้ควบคุมเครื่องจักรโรงงานและเครื่องจักร และผู้ปฏิบัติงานด้านการประกอบ	36.1	0.7	27.7	6.5	0.9	-	8. Plant and machine controllers and assemblers
9. ผู้ประกอบอาชีพงานพื้นฐาน	107.4	6.6	74.7	14.2	11.5	0.4	9. Elementary occupations
10. คนงานซึ่งมีได้จำแนกไว้ในหมวดอื่น	-	-	-	-	-	-	10. Workers not classifiable by occupation

ตารางที่ 6 จำนวนผู้จ้างทำ จำแนกตามสถานภาพทำงาน อาชีพ เพศ และเขตการปกครอง ภาคตะวันออกเฉียงเหนือ (ต่อ)
TABLE 6 EMPLOYED PERSONS BY WORK STATUS, OCCUPATION, SEX AND AREA, NORTHEASTERN REGION (Contd.)

ไตรมาสที่ 2/2560 : Quarter 2/2017

หน่วยนับพัน : in Thousands

อาชีพ	สถานภาพการทำงาน Work Status							OCCUPATION
	รวม	นายจ้าง	ลูกจ้างรัฐบาล	ลูกจ้างเอกชน	ทำงานส่วนตัว	ช่วยธุรกิจครอบครัว	การรวมกลุ่ม	
	Total	Employer	Government Employee	Private Employee	Own Account Worker	Unpaid Family Worker	Members of Producers' Cooperatives	
ยอดรวม	6,687.4	81.7	563.4	1,470.2	2,876.0	1,663.7	32.4	TOTAL
ชาย	3,698.1	57.9	295.8	912.5	1,817.2	589.7	25.1	MALE
1. ผู้จัดการ ชาวเกษตรระดับอาวุโส และผู้มีผู้ติดกฎหมาย	152.2	25.8	106.0	7.2	12.6	0.2	0.6	1. managers, senior officials and Legislators
2. ผู้ประกอบวิชาชีพที่หลากหลาย	71.8	-	62.5	7.5	1.8	-	-	2. Professionals
3. เจ้าหน้าที่เทคนิคและผู้ประกอบวิชาชีพที่เกี่ยวข้องกับด้านต่างๆ	39.1	-	22.9	11.4	4.9	-	-	3. Technicians and associate professionals
4. เสมียน	27.3	-	12.8	14.5	-	-	-	4. Clerks
5. พนักงานบริการและผู้จำหน่ายสินค้า	295.1	2.7	43.2	65.5	120.6	63.0	-	5. Service workers and sell goods
6. ผู้ปฏิบัติงานที่มีชื่อในด้านเกษตร ป่าไม้ และประมง	2,009.7	11.1	7.6	54.8	1,458.2	477.4	0.7	6. Skilled agricultural forest and fishery workers
7. ช่างฝีมือ และผู้ปฏิบัติงานที่เกี่ยวข้อง	471.1	13.3	12.6	285.4	112.0	28.2	19.6	7. Craft and associate professionals
8. ผู้ควบคุมเครื่องจักรโรงงานและเครื่องจักร และผู้ปฏิบัติงานด้านการประกอบ	232.5	3.7	18.5	140.8	64.1	5.0	0.5	8. Plant and machine controllers and assemblers
9. ผู้ประกอบอาชีพงานพื้นฐาน	399.3	1.4	9.8	325.4	43.1	15.9	3.8	9. Elementary occupations
10. คนงานซึ่งมีได้จำแนกไว้ในหมวดอื่น	-	-	-	-	-	-	-	10. Workers not classifiable by occupation

ตารางที่ 6 จำนวนผู้จ้างงาน จำแนกตามสถานภาพทำงาน อาชีพ เพศ และเขตการปกครอง ภาคตะวันออกเฉียงเหนือ (ต่อ)
 TABLE 6 EMPLOYED PERSONS BY WORK STATUS, OCCUPATION, SEX AND AREA, NORTHEASTERN REGION (Contd.)

ไตรมาสที่ 2/2560 : Quarter 2/2017

หน่วยนับพัน : in Thousands

อาชีพ	สถานภาพการทำงาน Work Status						OCCUPATION	
	รวม	นายจ้าง	ลูกจ้างรัฐบาล	ลูกจ้างเอกชน	ทำงานส่วนตัว	ช่วยธุรกิจครอบครัว		การรวมกลุ่ม
	Total	Employer	Government Employee	Private Employee	Own Account Worker	Unpaid Family Worker	Members of Producers' Cooperatives	
หญิง	2,989.3	23.8	267.7	557.7	1,058.8	1,074.1	7.3	TOTAL
1. ผู้จัดการ ข้าราชการระดับอาวุโส และผู้บริหารวิสาหกิจ	42.4	4.0	24.4	7.9	4.5	1.6	-	1. managers, senior officials and Legislators
2. ผู้ประกอบวิชาชีพด้านต่างๆ	145.8	-	127.3	17.2	0.8	0.5	-	2. Professionals
3. เจ้าหน้าที่เทคนิคและผู้ประกอบวิชาชีพที่เกี่ยวข้องกับด้านต่างๆ	48.5	-	23.7	20.2	3.3	1.4	-	3. Technicians and associate professionals
4. เสมียน	64.5	-	43.0	19.7	-	1.3	0.5	4. Clerks
5. พนักงานบริการและผู้จำหน่ายสินค้า	534.8	7.9	32.7	117.1	258.3	116.3	2.3	5. Service workers and sell goods
6. ผู้ปฏิบัติงานที่มีฝีมือในด้านการเกษตร ป่าไม้ และประมง	1,605.5	9.7	3.4	39.3	658.4	894.2	0.6	6. Skilled agricultural forest and fishery workers
7. ช่างฝีมือ และผู้ปฏิบัติงานที่เกี่ยวข้อง	195.6	2.2	-	70.8	90.2	30.8	1.6	7. Craft and associate professionals
8. ผู้ควบคุมเครื่องจักรโรงงานและเครื่องจักร และผู้ปฏิบัติงานด้านการประกอบ	88.0	-	0.8	66.6	17.5	3.1	-	8. Plant and machine controllers and assemblers
9. ผู้ประกอบอาชีพงานพื้นฐาน	264.3	-	12.4	198.9	25.8	24.9	2.2	9. Elementary occupations
10. คนงานซึ่งมีได้จำแนกไว้ในหมวดอื่น	-	-	-	-	-	-	-	10. Workers not classifiable by occupation

ตารางที่ 7 จำนวนผู้จ้างงาน จำแนกตามสถานภาพทำงาน อุตสาหกรรม และเพศ ภาคตะวันออกเฉียงเหนือ
TABLE 7 EMPLOYED PERSONS BY WORK STATUS, INDUSTRY AND SEX, NORTHEASTERN REGION

อุตสาหกรรม Industry	สถานภาพการทำงาน Work Status							รวม Total	INDUSTRY
	นายจ้าง Employer	ลูกจ้างรัฐบาล Government Employee	ลูกจ้างเอกชน Private Employee	Own Account Worker	unpaid Family Worker	การรวมกลุ่ม Members of Producers' Cooperatives			
	99.1	496.2	1,291.6	2,442.9	782.5	30.7			
ชาย								MALE	
1. เกษตรกรรม การทำไม้ และการประมง	13.8	1.2	223.4	1,878.1	592.9	1.0	1,878.1	1. Agriculture, forestry and fishing	
2. การทำเหมืองแร่ และเหมืองหิน	-	-	5.6	0.9	0.1	-	6.5	2. Mining and quarrying	
3. การผลิต	9.8	1.4	219.7	102.6	27.1	1.1	361.6	3. Manufacturing	
4. ไฟฟ้า ก๊าซ ไอน้ำ และระบบปรับอากาศ	-	15.1	2.2	-	-	-	17.2	4. Electricity, gas, steam and air conditioning supply	
5. การจัดหาสินค้า การจัดการและการบำบัดน้ำเสีย ของเสีย และสิ่งปฏิกูล	-	16.2	2.0	1.2	-	-	19.4	5. Water supply; sewerage, waste management and remediation activities	
6. การก่อสร้าง	43.2	0.8	395.8	43.3	12.9	28.3	524.3	6. Construction	
7. การขายส่ง และการขายปลีก การซ่อมยานยนต์	22.8	0.5	256.5	260.9	102.9	-	643.7	7. Wholesale and retail trade; repair of motor vehicles and motorcycles	
8. การขนส่ง และสถานที่เก็บสินค้า	0.4	3.9	43.8	41.1	1.5	0.4	91.0	8. Transportation and storage	
9. ที่พักแรมและร้านอาหาร	4.9	0.2	29.0	57.8	37.8	-	129.6	9. Accommodation and food service activities	
10. ซ้ำเติมข่าวสารและการสื่อสาร	0.1	1.4	2.4	2.1	-	-	6.1	10. Information and communication	
11. กิจกรรมทางการเงินและการประกันภัย	-	6.9	12.8	0.8	0.2	-	20.7	11. Financial and insurance activities	
12. กิจกรรมอสังหาริมทรัพย์	0.6	-	3.0	4.0	0.6	-	8.3	12. Real estate activities	
13. กิจกรรมทางวิชาชีพ วิทยาศาสตร์ และเทคโนโลยี	0.7	2.5	2.9	4.6	-	-	10.6	13. Professional, scientific and technical activities	
14. กิจกรรมการบริหารและการจัดการขนส่ง	1.8	0.9	13.8	3.1	0.1	-	19.7	14. Administrative and support service activities	
15. การบริหารราชการ การป้องกันประเทศ การประมงในฝั่งทะเล	-	297.1	-	-	-	-	297.1	15. Public administration and defence; compulsory social security	
16. การศึกษา	0.3	113.5	9.2	1.1	-	-	124.2	16. Education	
17. กิจกรรมด้านสุขภาพและงานสังคมสงเคราะห์	0.2	33.7	1.8	-	-	-	35.7	17. Human health and social work activities	
18. ศิลปะ ความบันเทิง และนันทนาการ	0.1	1.0	4.0	12.8	3.9	-	21.7	18. Arts, entertainment and recreation	
19. กิจกรรมการจ้างงานในครัวเรือนส่วนบุคคล	0.4	-	61.3	28.4	2.5	-	92.6	19. Other service activities	
20. กิจกรรมการจ้างงานในครัวเรือนส่วนบุคคล การผลิตสินค้าและบริการที่จำหน่ายปลีกในครัวเรือน	2.6	-	2.6	-	-	-	5.2	20. Activities of households as employers; undifferentiated goods and services-producing activities of households for own use	
21. กิจกรรมขององค์กรระหว่างประเทศ	-	-	-	-	-	-	-	21. Activities of extraterritorial organizations and bodies	
22. ไม่ทราบ	-	-	-	-	-	-	-	22. Unknown	
หญิง								FEMALE	
1. เกษตรกรรม การทำไม้ และการประมง	10.6	1.4	139.8	808.5	1,125.1	1.6	2,087.0	1. Agriculture, forestry and fishing	
2. การทำเหมืองแร่ และเหมืองหิน	0.1	-	0.5	0.0	0.9	-	1.5	2. Mining and quarrying	
3. การผลิต	4.3	1.3	208.8	147.4	54.2	1.2	417.1	3. Manufacturing	
4. ไฟฟ้า ก๊าซ ไอน้ำ และระบบปรับอากาศ	-	1.8	1.5	-	-	-	3.3	4. Electricity, gas, steam and air conditioning supply	
5. การจัดหาสินค้า การจัดการและการบำบัดน้ำเสีย ของเสีย และสิ่งปฏิกูล	-	5.4	2.2	0.4	0.4	-	8.5	5. Water supply; sewerage, waste management and remediation activities	
6. การก่อสร้าง	0.6	-	69.7	-	7.4	1.9	79.7	6. Construction	
7. การขายส่ง และการขายปลีก การซ่อมยานยนต์	9.7	2.3	194.9	273.3	192.5	2.6	675.3	7. Wholesale and retail trade; repair of motor vehicles and motorcycles	
8. การขนส่ง และสถานที่เก็บสินค้า	-	1.6	2.8	1.3	0.1	-	5.7	8. Transportation and storage	
9. ที่พักแรมและร้านอาหาร	9.6	2.0	71.2	152.4	61.7	-	296.9	9. Accommodation and food service activities	
10. ซ้ำเติมข่าวสารและการสื่อสาร	4.5	0.1	2.5	1.7	0.1	-	8.9	10. Information and communication	
11. กิจกรรมทางการเงินและการประกันภัย	0.1	9.2	19.8	1.5	-	0.6	31.1	11. Financial and insurance activities	
12. กิจกรรมอสังหาริมทรัพย์	0.1	-	3.8	1.8	0.4	-	6.1	12. Real estate activities	
13. กิจกรรมทางวิชาชีพ วิทยาศาสตร์ และเทคโนโลยี	0.1	2.5	3.5	2.2	0.1	-	8.5	13. Professional, scientific and technical activities	
14. กิจกรรมการบริหารและการจัดการขนส่ง	0.4	0.5	9.0	2.1	2.5	-	14.5	14. Administrative and support service activities	
15. การบริหารราชการ การป้องกันประเทศ การประมงในฝั่งทะเล	-	153.8	-	-	-	-	153.8	15. Public administration and defence; compulsory social security	
16. การศึกษา	0.1	176.9	25.7	0.2	0.3	-	203.2	16. Education	
17. กิจกรรมด้านสุขภาพและงานสังคมสงเคราะห์	-	105.2	13.0	2.2	0.1	-	126.5	17. Human health and social work activities	
18. ศิลปะ ความบันเทิง และนันทนาการ	0.1	0.1	6.9	13.5	1.1	-	21.8	18. Arts, entertainment and recreation	
19. กิจกรรมการจ้างงานในครัวเรือนส่วนบุคคล	1.5	-	28.8	46.1	2.7	0.7	79.7	19. Other service activities	
20. กิจกรรมการจ้างงานในครัวเรือนส่วนบุคคล การผลิตสินค้าและบริการที่จำหน่ายปลีกในครัวเรือน	-	-	23.8	-	-	-	23.8	20. Activities of households as employers; undifferentiated goods and services-producing activities of households for own use	
21. กิจกรรมขององค์กรระหว่างประเทศ	-	-	-	-	-	-	-	21. Activities of extraterritorial organizations and bodies	
22. ไม่ทราบ	-	-	-	-	-	-	-	22. Unknown	

ตารางที่ 8 จำนวนผู้มีงานทำ จานมภาคอีสาน และอุตสาหกรรมภาคตะวันออกเฉียงเหนือ
 TABLE 8 EMPLOYED PERSONS BY OCCUPATION AND INDUSTRY, NORTHEASTERN REGION

อาชีพ	อุตสาหกรรม Industry											การจ้างและ การขยับยื้อ Financial intermediation	OCCUPATION
	รวม	เกษตรกรรม การปลูกไม้ และการประมง Agriculture	การทำ เหมืองแร่ และพลังงาน Mining	การผลิต Manufacturing	ไฟฟ้า ก๊าซ ไอน้ำระบบ Electricity	จัดหา น้ำ น้ำเสียและ น้ำประปา Water supply sewerage, waste	การก่อสร้าง Construction	การขายส่ง การขายปลีก whole sale/retail	การขนส่ง และ สถานีเก็บ Transportation and storage	ที่พักแรมและ บริการด้านอาหาร Accommodation and food service	ข้อมูลข่าวสาร และการสื่อสาร Information communication		
ยอดรวม	9,385.2	4,797.4	8.1	778.7	20.5	27.9	604.0	1,318.9	96.6	426.5	10.5	51.8	TOTAL
1. ผู้จัดการ ข้าราชการระดับอาวุโส และผู้ปฏิบัติงาน	288.4	2.3	0.1	10.4	0.8	0.5	45.7	29.0	0.6	13.9	0.4	4.1	1. managers, senior officials and Legislators
2. ผู้ประกอบการวิชาชีพต่างๆ	400.4	-	-	6.7	1.0	2.1	0.7	6.5	-	1.7	2.0	1.7	2. Professionals
3. เจ้าหน้าที่เทคนิคและผู้ประกอบวิชาชีพ ที่เกี่ยวข้องกับด้านต่างๆ	185.2	0.4	0.4	15.6	3.4	4.2	5.8	23.5	0.5	1.3	3.8	21.7	3. Technicians and associate professionals
4. เสิร์ฟ	176.0	-	0.4	14.1	2.0	3.7	1.0	27.8	8.1	4.0	0.3	13.5	4. Clerks
5. พนักงานบริการและผู้ขายสินค้า	1,495.0	0.3	0.2	23.3	0.6	1.1	1.0	862.9	3.0	367.7	3.2	4.9	5. Service workers and sell goods
6. ผู้ปฏิบัติงานที่มีผลผลิตด้านการเกษตร ป่าไม้ และประมง	4,523.9	4,492.5	-	4.9	-	1.3	-	5.7	-	1.9	-	0.2	6. Skilled agricultural forest and fishery workers
7. ช่างฝีมือ และผู้ปฏิบัติงานที่เกี่ยวข้อง	988.3	1.7	3.6	446.2	11.7	5.0	293.0	137.3	0.1	8.0	0.9	0.7	7. Craft and associate professionals
8. ผู้ควบคุมเครื่องจักรโรงงานและเครื่องจักร และผู้ปฏิบัติงานด้านการประกอบ	454.7	55.1	1.8	202.3	0.1	2.9	27.0	57.7	72.6	1.3	-	2.1	8. Plant and machine controllers and assemblers
9. ผู้ประกอบอาชีพด้านอื่นๆ	923.2	245.1	1.7	55.4	1.0	7.3	230.0	168.6	11.8	26.9	0.1	3.0	9. Elementary occupations
10. คนงานซึ่งมิได้จำแนกไว้ในหมวดอื่น	-	-	-	-	-	-	-	-	-	-	-	-	10. Workers not classifiable by occupation

ตารางที่ 8 จำนวนผู้จ้างงาน จำแนกตามอาชีพ และอุตสาหกรรม ภาคตะวันออกเฉียงเหนือ (ต่อ)

TABLE 8 EMPLOYED PERSONS BY OCCUPATION AND INDUSTRY - NORTHEASTERN REGION (Contd.)

อาชีพ	อุตสาหกรรม (ต่อ) Industry (Contd.)										รวม	OCCUPATION
	กิจกรรม สิ่งอสังหาริมทรัพย์ Real estate activities	กิจกรรมทางวิชาชีพ วิทยาศาสตร์ เทคนิค Professional/scientific technical activities	การบริหารงาน และสิ่งสนับสนุน Administrative support services activities	การบริหารราชการ และป้องกันประเทศ Public administration and defence	การศึกษา Education	กิจกรรมด้านสุขภาพ งานสังคมและ สุขภาพ Health and social work	ศิลปะ ความบันเทิง และนันทนาการ Art entertainment	บริการด้านอื่นๆ Other service	งานในครัวเรือน Activities of household	กิจกรรมของ องค์กร Extra- territorial		
ยอดรวม	14.4	19.1	34.2	450.9	327.3	156.1	43.5	172.3	26.3	-	-	TOTAL
1. ผู้จัดการ ข้าราชการระดับอาวุโส และผู้ช่วยผู้จัดการ	1.6	1.0	1.3	161.3	10.3	2.7	1.1	1.5	-	-	-	1. managers, senior officials and Legiators
2. ผู้ประกอบการวิสาหกิจต่างๆ	0.3	7.9	0.2	54.8	261.3	49.1	3.7	0.8	-	-	-	2. Professionals
3. เจ้าหน้าที่เทคนิคและผู้ประกอบวิชาชีพ ที่เกี่ยวข้องกันต่างๆ	0.4	5.6	0.8	59.0	2.0	32.6	3.0	1.3	-	-	-	3. Technicians and associate professionals
4. เติมน	1.0	0.7	5.9	66.6	16.7	10.4	-	0.1	-	-	-	4. Clerks
5. พนักงานบริการและผู้จำหน่ายสินค้า	7.5	-	11.8	50.9	29.5	50.2	12.7	53.8	10.8	-	-	5. Service workers and sell goods
6. ผู้ปฏิบัติงานที่มีงานด้านการเกษตร ปศุสัตว์ และประมง	-	0.6	3.1	7.7	2.0	0.6	0.2	-	3.4	-	-	6. Skilled agricultural forest and fishery workers
7. ช่างฝีมือ และผู้ปฏิบัติงานที่เกี่ยวข้อง	-	2.2	1.6	4.9	0.3	2.7	0.2	18.5	-	-	-	7. Craft and associate professionals
8. ผู้ควบคุมเครื่องจักรโรงงานและเครื่องจักร และผู้ปฏิบัติงานด้านการประกอบ	-	-	3.8	20.9	1.2	3.4	1.1	1.4	0.3	-	-	8. Plant and machine controllers and assemblers
9. ผู้ประกอบอาชีพด้านอื่นๆ	3.6	1.2	5.8	24.8	4.2	4.6	21.5	94.9	11.8	-	-	9. Elementary occupations
10. คนงานซึ่งได้จำแนกไว้ในหมวดอื่น	-	-	-	-	-	-	-	-	-	-	-	10. Workers not classifiable by occupation

ตารางที่ 8 จำนวนผู้จ้างทำ งานภาคอาชีพ อุตสาหกรรม พาณิชยกรรม และบริการของภาคตะวันออกฝั่งเหนือ
TABLE 8 EMPLOYED PERSONS OCCUPATION INDUSTRY SEX AND AREA, NORTHEASTERN REGION

ไตรมาสที่ 2/2560 - Quarter 2/2017

หน่วยนับ : person

อาชีพ	อุตสาหกรรม MUNICIPAL AREA										รวม	การจ้างงาน และที่ว่าง Occupation Intermediation	การจ้างงาน การบริการ Financial Intermediation	OCCUPATION
	เกษตรกรรม Agriculture	การทำเหมืองแร่ และหิน Mining	การผลิต Manufacturing	ไฟฟ้า ก๊าซ และร้อนอื่นๆ Electricity	จัดหา น้ำประปา และของเสีย Water supply sewerage/waste	การก่อสร้าง Construction	การขาย การนำเข้า และส่งออก whole sale/retail	การขนส่ง และ การเก็บ Transportation and storage	ที่พักแและ บริการ Accommodation and food service	ข้อมูลข่าวสาร และการสื่อสาร Information communication				
หญิง	405.9	1.4	112.9	1.4	4.4	2.11	267.4	2.4	137.4	2.9	12.5			FEMALE
1. ผู้ศึกษา การจัดการศึกษา และผู้บริหารสถานศึกษา	0.1	0.1	1.3	0.2	-	1.0	6.0	-	5.4	0.1	1.2	1.2	1.2	1. managers, senior officials and Legislators
2. ผู้ประกอบวิชาชีพต่างๆ	-	-	1.6	-	0.7	-	1.4	-	0.8	-	0.5	0.5	0.5	2. Professionals
3. เจ้าหน้าที่เทคนิคและผู้ประกอบอาชีพ ที่เกี่ยวข้องกันต่างๆ	-	-	2.7	0.5	0.3	1.8	10.4	0.1	0.5	1.0	5.4	5.4	5.4	3. Technicians and associate professionals
4. เสมียน	-	0.1	4.5	0.3	1.0	0.2	7.1	1.4	2.1	0.3	4.1	4.1	4.1	4. Clerks
5. พนักงานบริการและผู้จำหน่ายสินค้า	-	-	5.8	0.2	-	-	216.4	-	115.9	1.5	0.2	0.2	0.2	5. Service workers and sell goods
6. ผู้ปฏิบัติงานที่มีหน้าที่บนเกษตร ป่าไม้ และประมง	388.0	-	-	-	-	-	1.1	-	0.5	-	-	-	-	6. Skilled agricultural forest and fishery workers
7. ช่างฝีมือ และผู้ปฏิบัติงานที่เกี่ยวข้อง	-	0.9	57.4	-	0.8	4.5	4.6	-	2.1	-	-	-	-	7. Craft and associate professionals
8. ผู้ควบคุมเครื่องจักรโรงงานและเครื่องจักร และผู้ปฏิบัติงานด้านการประกอบ	0.2	0.0	33.9	-	-	-	0.7	0.6	-	-	-	-	-	8. Plant and machine controllers and assemblers
9. ผู้ประกอบอาชีพงานพื้นฐาน	17.6	0.3	5.7	0.2	1.6	13.7	19.8	0.4	10.1	0.1	1.1	1.1	1.1	9. Elementary occupations
10. คนงานซึ่งมีตำแหน่งไม่ระบุอาชีพ	-	-	-	-	-	-	-	-	-	-	-	-	-	10. Workers not classifiable by occupation

ตารางที่ 8 จำนวนผู้จ้างงาน จำแนกตามอาชีพ อุตสาหกรรม เพศ และเขตการปกครอง ภาคตะวันออกเฉียงเหนือ (ต่อ)
 TABLE 8 EMPLOYED PERSONS BY OCCUPATION INDUSTRY SEX AND AREA, NORTHEASTERN REGION (Contd.)

หน่วยนับเป็น : in Thousands

อาชีพ Occupation	อุตสาหกรรม (ต่อ) INDUSTRY (Contd.)										รวม TOTAL
	กิจกรรม อสังหาริมทรัพย์ Real estate activities	กิจกรรมทางอาชีพ วิชาชีพและเทคนิค Professional/technical activities	การบริหารสนับสนุน และสนับสนุน Administrative and support service activities	การบริหารราชการ ส่วนกลาง Public administration difference	การศึกษา Education	กิจกรรมด้านสุขภาพ และสังคมศาสตร์ Health and social work	ศิลปะ ความบันเทิง และนันทนาการ Art, entertainment	บริการอื่น ๆ Other service	งานครัวเรือน Activities of household	กิจกรรมนอก สถานที่ Extra-territorial	
รวม รวม	11.5	11.8	17.6	174.7	132.7	73.6	12.0	86.6	14.6	-	-
ชาย Male	5.4	7.6	8.3	112.9	50.0	15.1	7.2	44.5	1.0	-	-
หญิง Female	1.2	0.1	0.2	30.7	3.9	0.1	-	0.1	-	-	-
1. ผู้จัดการ การขายปลีกอาหาร และเครื่องดื่ม และผู้ให้บริการรายย่อย	-	5.0	0.2	11.1	36.1	2.9	1.0	0.3	-	-	1. managers, senior officials and Legislators
2. ผู้ประกอบวิชาชีพด้านต่าง ๆ	0.2	1.1	0.3	18.2	0.2	3.9	1.1	0.3	-	-	2. Professionals
3. เจ้าหน้าที่เทคนิคและผู้ประกอบอาชีพ ที่เกี่ยวเนื่องกันต่าง ๆ	-	-	-	-	-	-	-	-	-	-	3. Technicians and associate professionals
4. เสมียน	0.3	0.2	1.6	9.7	1.3	0.7	-	-	-	-	4. Clerks
5. พนักงานบริการและผู้จำหน่ายสินค้า	2.6	-	2.8	24.5	6.4	5.2	2.8	9.3	0.3	-	5. Service workers and sell goods
6. ผู้ปฏิบัติงานที่มีฝีมือในด้านการเกษตร ป่าไม้ และประมง	-	-	0.4	1.1	0.9	-	0.2	-	-	-	6. Skilled agricultural forest and fishery workers
7. ช่างฝีมือ และผู้ปฏิบัติงานที่เกี่ยวข้อง	-	0.8	1.6	2.8	0.3	0.8	0.1	7.5	-	-	7. Craft and associate professionals
8. ผู้ควบคุมเครื่องจักรโรงงานและเครื่องจักร และผู้ปฏิบัติงานด้านการประกอบ และผู้ปฏิบัติงานด้านการประกอบ	-	-	0.8	7.1	1.0	1.5	-	0.5	0.3	-	8. Plant and machine controllers and assemblers
9. ผู้ประกอบอาชีพแม่บ้าน	1.0	0.4	0.4	7.8	-	0.1	1.9	26.4	0.4	-	9. Elementary occupations
10. คนงานซึ่งมีลักษณะงานที่ไม่สามารถ จำแนกตามอาชีพได้	-	-	-	-	-	-	-	-	-	-	10. Workers not classifiable by occupation

ตารางที่ 8 จำนวนผู้จ้างงานทำ งานภาคอาชีพ อุตสาหกรรม เหม และเขตภาคปทธรณ ภาคตะวันออกเฉียงเหนือ (ต่อ)
TABLE 8 EMPLOYED PERSONS BY OCCUPATION INDUSTRY SEX AND AREA , NORTHEASTERN REGION (Contd.)

ในเขตเทศบาล MUNICIPAL AREA

หมู่บ้านชนบท person

อาชีพ Occupation	อุตสาหกรรม (ต่อ) Industry (Contd.)											ไม่ทราบ Unknown	OCCUPATION
	กิจกรรม อสังหาริมทรัพย์ Real estate activities	กิจกรรมทางอาชีพ วิทย์และเทคนิค Professional/technical activities	การบริหารสนับสนุน และสนับสนุน Administrative support service activities	การบริหารราชการ ท้องถิ่น Public administration	การศึกษา Education	กิจกรรมด้านสุขภาพ และสังคม Health and social work	ศิลปะ ความบันเทิง และนันทนาการ Art and entertainment	บริการอื่น ๆ Other service	งานครัวเรือน Activities of household	กิจกรรมนอก อาณาเขต Extra-territorial	ไม่ทราบ Unknown		
หญิง Female	6.1	4.2	9.3	61.8	82.7	58.5	4.8	42.2	13.6	-	-	-	FEMALE
1. ผู้จัดการ ราชการระดับอาวุโส และผู้บริหารอาวุโส Senior government officials and senior executives	0.4	-	0.5	7.7	1.2	1.1	0.3	0.7	-	-	-	-	1. managers, senior officials and executives
2. ผู้ประกอบการวิชาชีพต่างๆ Professional occupations	0.3	1.2	-	14.8	69.1	27.2	0.4	-	-	-	-	-	2. Professionals
3. เจ้าหน้าที่เทคนิคและผู้ประกอบการอาชีพ ที่มีระดับขั้นต้นๆ Technicians and associate professionals	0.2	1.5	0.5	11.4	1.3	12.1	1.4	0.7	-	-	-	-	3. Technicians and associate professionals
4. เสมียน Clerks	0.7	0.5	2.5	22.7	4.4	4.1	-	0.1	-	-	-	-	4. Clerks
5. พนักงานบริการและผู้จำหน่ายสินค้า Service workers and sales workers	2.3	-	2.7	2.1	4.3	11.2	1.0	20.9	7.1	-	-	-	5. Service workers and sales workers
6. ผู้ปฏิบัติงานที่มีฝีมือด้านเกษตร ปศุสัตว์ และประมง Skilled agricultural, fishery and forestry workers	-	-	0.5	-	0.5	-	-	-	1.5	-	-	-	6. Skilled agricultural, fishery and forestry workers
7. ช่างฝีมือ และผู้ปฏิบัติงานที่กึ่งช่าง Craft workers and associate professionals	-	0.2	-	-	-	-	0.1	2.3	-	-	-	-	7. Craft workers and associate professionals
8. ผู้ควบคุมเครื่องจักรโรงงานและเครื่องจักร และผู้ปฏิบัติงานด้านการประกอบ เครื่องจักร Plant and machine controllers and assemblers	-	-	-	-	-	0.5	0.1	0.1	-	-	-	-	8. Plant and machine controllers and assemblers
9. ผู้ประกอบการจ้างงานขั้นพื้นฐาน Elementary occupations	2.2	0.8	2.7	3.2	1.9	2.2	1.5	17.4	5.1	-	-	-	9. Elementary occupations
10. คนงานซึ่งมิได้จำแนกไว้โดยอาชีพ Workers not classifiable by occupation	-	-	-	-	-	-	-	-	-	-	-	-	10. Workers not classifiable by occupation

ตารางที่ 8 จำนวนผู้จ้างทำ งานภาคอาชีพ อุตสาหกรรม พหุ และเขตการปกครอง ภาคตะวันออกเฉียงเหนือ
TABLE 8 EMPLOYED PERSONS BY OCCUPATION, INDUSTRY, SEX AND AREA, NORTHEASTERN REGION

อาชีพ	อุตสาหกรรม Industry										รวม	การจ้าง เพื่อผลิต และส่งออก Mining	การผลิต Manufacturing	ไฟฟ้า พลัง ความร้อน อากาศ Electricity	จ่ายน้ำประปา และน้ำ เสีย Water supply sewerage, waste	การก่อสร้าง Construction	การขนส่ง ทางบก ทางเรือ ทางอากาศ และรถจักรยานยนต์ Motor vehicles and aircraft	การขนส่งและ โทรคมนาคม Transportation and storage	ที่พักแคะ บริการด้านพา รงและอาหาร Accommodation and food service	ข้อมูลข่าวสาร และการสื่อสาร Information and communication	การรับและ การส่งเงิน Financial intermediation	OCCUPATION			
	เกษตรกรรม การปศุสัตว์ และการประมง Agriculture	เหมืองแร่ และอุตสาหกรรม โลหะ และเครื่องจักร Metals and engineering	ไฟฟ้า พลัง ความร้อน และเครื่องจักร Electricity and machinery	การก่อสร้าง Construction	การขนส่ง ทางบก ทางเรือ ทางอากาศ และรถจักรยานยนต์ Motor vehicles and aircraft	การขนส่งและ โทรคมนาคม Transportation and storage	ที่พักแคะ บริการด้านพา รงและอาหาร Accommodation and food service	ข้อมูลข่าวสาร และการสื่อสาร Information and communication	การรับและ การส่งเงิน Financial intermediation																
รวมทั้ง	6,687.4	3,842.3	556.4	11.6	10.6	444.8	795.1	63.5	217.1	3.5	28.2	TOTAL													
ชาย	3,698.1	2,161.1	252.2	9.6	6.5	386.3	387.3	60.3	57.6	2.0	9.6	MALE													
1. ผู้จัดการ การบริหารระดับสูง และผู้บริหารเฉพาะ	152.2	1.4	-	-	-	29.8	6.2	-	2.9	-	-	0.5	1. managers, senior officials and legislators												
2. ผู้ประกอบการระดับกลาง และผู้บริหารระดับกลาง	71.8	-	1.7	0.9	-	0.2	1.0	-	0.7	-	-	0.2	2. Professionals												
3. เจ้าหน้าที่เทคนิคและผู้ประกอบอาชีพ ที่เกี่ยวข้องกันต่างๆ	39.1	-	3.8	1.8	1.1	2.2	3.1	-	0.2	1.2	-	3.2	3. Technicians and associate professionals												
4. พนักงาน	27.3	-	3.1	-	0.2	-	6.8	3.4	0.2	-	-	1.4	4. Clerks												
5. พนักงานบริการและผู้ขายสินค้า	295.1	-	9.8	-	0.6	0.7	167.4	1.5	50.0	0.7	-	2.7	5. Service workers and sell goods workers												
6. ผู้ปฏิบัติงานฝีมือในด้านการเกษตร ปศุสัตว์ และประมง	2,009.7	1,993.2	-	-	0.4	-	3.7	-	-	-	-	-	6. Skilled agricultural, forest and fishery workers												
7. พนักงานและผู้ปฏิบัติงานที่ไม่ใช่ เกษตรกร	471.1	0.7	151.7	7.0	2.4	207.7	86.8	-	1.0	-	-	-	7. Craft and associate professionals												
8. ผู้ควบคุมเครื่องจักรกรรมและช่างเครื่อง และผู้ปฏิบัติงานด้านควบคุม	232.5	44.8	54.8	-	1.1	20.1	39.8	48.2	0.6	-	-	1.6	8. Plant and machine controllers and assemblers												
9. ผู้ประกอบอาชีพงานพื้นฐาน	399.3	121.0	18.7	-	0.7	124.6	72.7	7.1	2.1	-	-	-	9. Elementary occupations												
10. พนักงานที่ไม่สามารถ จัดประเภทได้ในหมวดอื่น	-	-	-	-	-	-	-	-	-	-	-	-	10. Workers not classifiable by occupation												

ตารางที่ 8 จำนวนผู้จ้างงาน จำแนกตามอาชีพ อุตสาหกรรม เพศ และ เขตการปกครอง ภาคตะวันออกเฉียงเหนือ (ต่อ)
TABLE 8 EMPLOYED PERSONS BY OCCUPATION INDUSTRY SEX AND AREA, NORTHEASTERN REGION (Contd.)

อาชีพ Occupation	อุตสาหกรรม (IB) Industry (Contd.)										รวม TOTAL	
	กิจกรรม เชิงพาณิชย์ Real estate activities	กิจกรรมวิชาชีพ วิทยาศาสตร์ Professional/scientific activities	การบริหารจัดการ และสนับสนุน Administrative and support service activities	การบริหารราชการ Public admin- istration defence	การศึกษา Education	สุขภาพ และสวัสดิการ Health and social work	ศิลปะ วัฒนธรรม และนันทนาการ Arts, entertainment	บริการอื่น Other service	ครัวเรือน Activities of household	กิจกรรม นอกเขต Extra- territorial		ไม่ทราบ Unknown
ทั้งหมด Total	2.9	0.0	0.0	0.0	0.0	0.0	0.0	0.0	0.0	0.0	0.0	0.0
ชาย Male	2.9	-	6.3	24.4	18.8	33.8	8.9	23.5	3.4	-	-	-
หญิง Female	-	0.6	2.2	6.7	0.7	0.6	-	-	2.0	-	-	-
1. ผู้จัดการ การขายปลีกปลีก และผู้ค้าปลีก Retail trade and wholesale and retail trade	-	1.2	-	2.0	-	1.9	-	8.7	-	-	-	-
2. ผู้ประกอบวิชาชีพด้านต่าง ๆ Other professional occupations	-	-	3.0	13.8	0.2	1.4	1.0	0.8	-	-	-	-
3. เจ้าหน้าที่เทคนิคและผู้ประกอบวิชาชีพ อื่น ๆ Technicians and associate professionals	-	-	2.7	13.8	2.2	2.3	18.0	51.2	64	-	-	-
4. เสมียน Clerks	2.6	-	-	-	-	-	-	-	-	-	-	-
5. พนักงานขายและผู้ขายปลีก Retail and wholesale traders	-	3.1	11.5	184.2	74.2	20.6	14.5	48.2	1.6	-	-	-
6. ผู้ปฏิบัติงานฝีมือในด้านการเกษตร ไม่ใช้เครื่องจักรกล Agriculture excluding operating tractors	-	-	0.6	99.6	4.6	1.3	0.2	-	-	-	-	-
7. ช่างฝีมือ และผู้ปฏิบัติงานฝีมือ อื่น ๆ Skilled craft and other occupations	-	1.1	-	11.4	50.8	2.5	0.9	0.5	-	-	-	-
8. ผู้ประกอบอาชีพด้านบริการ และผู้ปฏิบัติงานบริการ อื่น ๆ Elementary occupations and other occupations	0.4	0.8	-	19.0	0.5	1.3	0.6	-	-	-	-	-
9. พนักงานฝีมือด้าน การเกษตร Agriculture excluding operating tractors	-	-	-	5.8	4.0	2.4	-	-	-	-	-	-
10. พนักงานฝีมือด้าน การเกษตร ใช้เครื่องจักรกล Agriculture including operating tractors	-	-	-	-	-	-	-	-	-	-	-	-

ไตรมาสที่ 2/2560 : Quarter 2/2017

กรุงเทพมหานคร
BANGKOK

หน่วยนับเป็น... in Thousands

ตารางที่ 8 จำนวนผู้จ้างงาน จำแนกตามอาชีพ และอุตสาหกรรม ภาคตะวันออกเฉียงเหนือ
 TABLE 8 EMPLOYED PERSONS OCCUPATION INDUSTRY AND AREA , NORTHEASTERN REGION

อาชีพ Occupation	อุตสาหกรรม (10) Industry (Cont'd)										รวม Total	
	กิจกรรม อสังหาริมทรัพย์ Real estate activities	กิจกรรมวิชาชีพ วิทยาศาสตร์ Professional/scientific activities	การบริการสนับสนุน และเชิงบริหาร Administrative support service activities	การบริหาร ราชการ Public administration	การศึกษา Education	สุขภาพและ งานสังคม Health and social work	ศิลปะ การแสดง Arts and entertainment	บริการ อื่น ๆ Other service	งานในครัวเรือน Activities of household	กิจกรรม นอก อาณาเขต Extra-territorial		ไม่ทราบ Unknown
หญิง Female	4.3	0.9	5.2	91.9	120.5	61.9	17.0	37.5	10.1	-	-	FEMALE
1. ผู้จัดการ ฝ่ายขาย และผู้จัดการ สาขา Sales and marketing managers	-	-	-	23.3	0.6	0.2	0.6	0.7	-	-	-	1. Managers, senior officials and legislators
2. ผู้ประกอบการ ค้าปลีก Retail trade managers	-	0.6	-	17.5	105.3	16.6	1.4	-	-	-	-	2. Professionals
3. เจ้าหน้าที่ เทคนิคและผู้ ประกอบการ เทคนิค Technical professionals and technicians	-	2.2	-	10.4	-	15.3	-	0.2	-	-	-	3. Technicians and associate professionals
4. แอดมินิ strator Administrators	-	-	1.8	28.4	7.0	3.2	-	-	-	-	-	4. Clerks
5. พนักงาน บริการและผู้ ประกอบการ บริการ Service workers and sales persons	-	-	1.3	5.1	5.4	25.1	3.4	16.4	3.4	-	-	5. Service workers and sell goods workers
6. ผู้ปฏิบัติงาน ฝีมือสูง ในภาคการ เกษตร Highly skilled agricultural workers	-	0.6	1.2	0.9	-	-	-	-	1.0	-	-	6. Skilled agricultural, forest and fishery workers
7. ช่าง ฝีมือ Craft workers and assemblers	-	-	-	-	-	-	-	1.6	-	-	-	7. Craft and associate professionals
8. ผู้ประกอบการ ด้าน การบริการ และ ผู้ปฏิบัติงาน บริการ Service workers and sales persons	-	-	-	0.2	-	-	0.2	-	-	-	-	8. Plant and machine controllers and assemblers
9. ผู้ประกอบการ ด้าน การบริการ และ ผู้ปฏิบัติงาน บริการ Service workers and sales persons	-	-	1.0	6.2	2.2	1.6	11.5	18.6	5.8	-	-	9. Elementary occupations
10. คนงาน ที่ไม่สามารถ จำแนก ตามอาชีพ Unskilled workers not classified by occupation	-	-	-	-	-	-	-	-	-	-	-	10. Workers not classifiable by occupation

ตารางที่ 9 จำนวนผู้จ้างทำ งานตามอาชีพ จำนวนชั่วโมงทำงานต่อสัปดาห์ การมีเวลาเหลือและต้องการทำงานเพิ่มขึ้น ภาคตะวันออกเฉียงเหนือ

TABLE 9 EMPLOYED PERSONS BY OCCUPATION, HOURS WORKED PER WEEK, AVAILABILITY FOR ADDITIONAL WORK, NORTHEASTERN REGION

ไตรมาสที่ 2/2560 : Quarter 2/2017

หน่วยนับ : in Thousands

จำนวนชั่วโมงทำงาน และ การมีเวลาเหลือ และต้องการทำงานเพิ่มขึ้น	รวม	อาชีพ Occupation										ผู้ประกอบอาชีพ งานพื้นฐาน Elementary occupations	คนงานซึ่งมิได้จำแนกไว้ในหมวดอื่น Not-classifiable	HOURS WORKED, AND AVAILABILITY FOR ADDITIONAL WORK
		ผู้บังคับบัญชา และผู้จัดการ Legislators & Managers	ผู้ประกอบวิชาชีพด้านต่างๆ Professional	เจ้าพนักงานเทคนิค และผู้ประกอบวิชาชีพ Technicians	เสมียน Clerks	ผู้จำหน่ายสินค้า Service Workers	ผู้ทำงานเกษตร ป่าไม้และประมง Agricultural & Fishery	ช่างฝีมือและผู้ปฏิบัติงานฝีมือ Craft & associat	ผู้ควบคุมเครื่องจักร งานด้านกลไก Plant & Machine	ผู้ประกอบอาชีพ งานพื้นฐาน Elementary occupations	คนงานซึ่งมิได้จำแนกไว้ในหมวดอื่น Not-classifiable			
800700	9,385.2	288.4	400.4	185.2	176.0	1,495.0	4,523.9	938.3	454.7	923.2	-	TOTAL	-	-
มี	229.3	3.0	1.3	1.5	1.5	22.0	135.7	15.3	8.6	40.3	-	Available	-	Available
ไม่มี	9,155.9	285.4	399.1	183.8	174.5	1,473.0	4,388.1	923.0	446.1	882.9	-	Not available	-	Not available
มีงานประจำแต่ไม่ทำงาน	245.9	5.9	27.6	1.2	0.6	13.7	182.4	3.3	4.1	7.2	-	With job not work	-	With job not work
มี	23.2	-	0.1	-	-	2.9	18.6	-	0.5	1.1	-	Available	-	Available
ไม่มี	222.7	5.9	27.5	1.2	0.6	10.8	163.8	3.3	3.6	6.1	-	Not available	-	Not available
1-9 ชั่วโมง	40.4	0.2	1.9	-	0.1	0.6	31.2	4.3	0.3	2.0	-	1-9 hours	-	1-9 hours
มี	2.7	-	-	-	-	-	2.4	-	0.3	0.1	-	Available	-	Available
ไม่มี	37.7	0.2	1.9	-	0.1	0.6	28.8	4.3	-	1.9	-	Not available	-	Not available
10-19 ชั่วโมง	212.9	2.5	12.2	-	0.1	7.5	133.4	11.2	3.7	22.3	-	10-19 hours	-	10-19 hours
มี	25.9	-	0.1	-	0.1	1.6	13.3	1.7	1.5	7.5	-	Available	-	Available
ไม่มี	187.1	2.5	12.1	-	-	5.9	140.1	9.5	2.1	14.8	-	Not available	-	Not available
20-29 ชั่วโมง	891.8	5.2	13.1	1.8	2.0	42.2	727.1	33.4	13.8	53.4	-	20-29 hours	-	20-29 hours
มี	67.7	0.7	-	0.7	-	1.0	47.9	2.9	1.9	12.7	-	Available	-	Available
ไม่มี	824.1	4.5	13.1	1.1	2.0	41.3	679.2	30.5	11.9	40.6	-	Not available	-	Not available
30-34 ชั่วโมง	564.9	4.6	6.4	1.3	0.5	35.3	413.3	34.1	11.6	57.9	-	30-34 hours	-	30-34 hours
มี	16.8	-	-	-	-	2.9	8.6	1.7	1.0	2.6	-	Available	-	Available
ไม่มี	548.2	4.6	6.4	1.3	0.5	32.4	404.6	32.4	10.6	55.3	-	Not available	-	Not available
35-39 ชั่วโมง	1,446.8	97.0	200.0	61.7	76.2	199.7	686.4	78.4	38.7	48.7	-	35-39 hours	-	35-39 hours
มี	33.5	0.4	0.1	-	-	6.1	23.5	1.8	0.1	1.5	-	Available	-	Available
ไม่มี	1,413.4	96.7	199.9	61.7	76.2	193.6	662.9	76.7	38.6	47.2	-	Not available	-	Not available
40-49 ชั่วโมง	4,138.7	106.7	111.7	94.4	86.2	685.6	1,655.9	540.2	287.4	570.7	-	40-49 hours	-	40-49 hours
มี	48.8	2.0	0.7	1.4	1.4	5.1	16.3	5.1	3.1	14.3	-	Available	-	Available
ไม่มี	4,090.0	104.7	111.0	93.6	84.8	680.5	1,639.6	535.1	284.3	556.4	-	Not available	-	Not available
50 ชั่วโมงขึ้นไป	1,843.7	66.3	27.5	25.0	10.4	550.4	674.2	233.4	95.4	161.2	-	50 hours and over	-	50 hours and over
มี	10.8	-	0.3	-	-	2.4	5.1	2.1	0.3	0.6	-	Available	-	Available
ไม่มี	1,832.9	66.3	27.2	25.0	10.4	548.0	669.1	231.4	95.0	160.6	-	Not available	-	Not available

ตารางที่ 9 จำนวนผู้จ้างงาน ชั่วโมงการทำงานต่อสัปดาห์ การมีเวลาพักผ่อนและถือการงานเพิ่มขึ้น และเพศ ภาคตะวันออกเฉียงเหนือ
TABLE 9 EMPLOYED PERSONS BY OCCUPATION, HOURS WORKED PER WEEK, AVAILABILITY FOR ADDITIONAL WORK AND SEX, NORTHEASTERN REGION

จำนวนชั่วโมงทำงาน เพศ และ การมีเวลาพักผ่อน และถือการงานเพิ่มขึ้น	รวม	อาชีพ										ผู้ประกอบอาชีพ งานพื้นฐาน Elementary occupations	คนงานซึ่งมี ใจจำแนกไว้ ไม่รวม Not classified	HOURS WORKED, SEX AND AVAILABILITY FOR ADDITIONAL WORK
		ผู้จัดการ Legislators & Managers	ผู้ประกอบอาชีพ ด้านต่างๆ Professional	เจ้าหน้าที่เทคนิค และปฏิบัติการ Technicians	เสมียน Clerks	พนักงานบริการ ผู้จำหน่ายสินค้า Service Workers	อาชีพ Agricultural & Fishery	ช่างฝีมือและผู้ปฏิบัติ งานที่เกี่ยวข้อง Craft & associat	ผู้ควบคุมเครื่องจักร งานด้านการประกอบ Plant & Machine controls	ผู้ประกอบอาชีพ งานพื้นฐาน Elementary occupations	คนงานซึ่งมี ใจจำแนกไว้ ไม่รวม Not classified			
ชาย	5,143.0	218.9	136.6	85.0	55.3	568.7	2,526.4	669.9	330.6	551.5	-	TOTAL(MALE)	-	Available
มี	125.4	1.6	0.3	0.1	-	7.3	73.7	12.1	8.6	21.7	-	Available	-	Available
ไม่มี	5,017.6	217.3	136.4	84.9	55.3	561.5	2,452.8	657.8	322.0	529.8	-	Not available	-	Not available
มีงานประจำแต่ไม่ได้ทำงาน	126.6	2.4	8.9	-	0.1	5.8	102.8	2.7	1.6	2.4	-	With job not work	-	With job not work
มี	10.1	-	-	-	-	0.3	9.4	-	0.5	-	-	Available	-	Available
ไม่มี	116.5	2.4	8.9	-	0.1	5.5	93.4	2.7	1.1	2.4	-	Not available	-	Not available
1-9 ชั่วโมง	19.5	0.2	1.0	-	-	0.1	15.2	1.4	0.3	1.4	-	1-9 hours	-	1-9 hours
มี	1.6	-	-	-	-	-	1.3	-	0.3	-	-	Available	-	Available
ไม่มี	17.9	0.2	1.0	-	-	0.1	13.9	1.4	-	1.4	-	Not available	-	Not available
10-19 ชั่วโมง	97.2	2.0	3.2	-	-	2.7	69.6	5.0	3.6	11.0	-	10-19 hours	-	10-19 hours
มี	9.4	-	0.1	-	-	0.9	3.4	1.4	1.5	2.1	-	Available	-	Available
ไม่มี	87.8	2.0	3.1	-	-	1.8	66.2	3.6	2.1	8.9	-	Not available	-	Not available
20-29 ชั่วโมง	432.6	4.1	5.8	0.7	0.5	15.0	350.2	16.1	8.8	31.5	-	20-29 hours	-	20-29 hours
มี	37.2	-	-	-	-	0.2	26.1	1.7	1.9	7.2	-	Available	-	Available
ไม่มี	395.4	4.1	5.8	0.7	0.5	14.7	324.2	14.4	6.9	24.3	-	Not available	-	Not available
30-34 ชั่วโมง	306.0	4.4	2.6	0.4	0.1	14.4	220.3	19.7	9.8	34.4	-	30-34 hours	-	30-34 hours
มี	9.8	-	-	-	-	-	5.5	1.5	1.0	1.9	-	Available	-	Available
ไม่มี	296.2	4.4	2.6	0.4	0.1	14.4	214.9	18.1	8.8	32.5	-	Not available	-	Not available
35-39 ชั่วโมง	737.7	76.7	71.2	34.5	18.8	71.4	359.9	45.0	33.5	26.8	-	35-39 hours	-	35-39 hours
มี	19.9	0.4	0.1	-	-	3.2	13.3	1.4	0.1	1.4	-	Available	-	Available
ไม่มี	717.8	76.3	71.1	34.5	18.8	68.2	346.6	43.6	33.4	25.4	-	Not available	-	Not available
40-49 ชั่วโมง	2,359.2	79.3	35.7	38.9	33.4	263.7	956.3	403.8	202.6	345.5	-	40-49 hours	-	40-49 hours
มี	31.1	1.2	0.1	0.1	-	2.5	11.2	4.3	3.1	8.7	-	Available	-	Available
ไม่มี	2,328.1	78.1	35.6	38.8	33.4	261.2	945.1	399.6	199.5	336.8	-	Not available	-	Not available
50 ชั่วโมงขึ้นไป	1,064.2	49.8	8.4	10.5	2.4	195.7	452.2	176.2	70.5	98.5	-	50 hours and over	-	50 hours and over
มี	6.4	-	-	-	-	0.2	3.7	1.7	0.3	0.4	-	Available	-	Available
ไม่มี	1,057.8	49.8	8.4	10.5	2.4	195.4	448.5	174.5	70.2	98.1	-	Not available	-	Not available
หญิง	4,242.2	69.5	263.8	100.2	120.7	926.3	1,997.4	268.4	124.1	371.7	-	TOTAL(FEMALE)	-	Available
มี	103.9	1.4	1.1	1.4	1.5	14.7	62.1	3.2	-	18.6	-	Available	-	Available
ไม่มี	4,138.3	68.1	262.7	98.8	119.3	911.6	1,935.4	265.3	124.1	353.1	-	Not available	-	Not available
มีงานประจำแต่ไม่ได้ทำงาน	119.3	3.5	18.7	1.2	0.5	7.9	79.7	0.6	2.5	4.7	-	With job not work	-	With job not work
มี	13.1	-	0.1	-	-	2.7	9.3	-	1.1	1.1	-	Available	-	Available
ไม่มี	106.2	3.5	18.6	1.2	0.5	5.3	70.4	0.6	2.5	3.7	-	Not available	-	Not available
1-9 ชั่วโมง	20.9	-	0.9	-	0.1	0.5	16.0	2.9	-	0.6	-	1-9 hours	-	1-9 hours
มี	1.2	-	-	-	-	-	1.2	-	-	-	-	Available	-	Available
ไม่มี	19.8	-	0.9	-	0.1	0.5	14.9	2.9	-	0.6	-	Not available	-	Not available
10-19 ชั่วโมง	115.8	0.5	9.0	-	0.1	4.8	83.8	6.2	0.1	11.3	-	10-19 hours	-	10-19 hours
มี	16.5	-	-	-	0.1	0.7	9.9	0.3	-	5.5	-	Available	-	Available
ไม่มี	99.3	0.5	9.0	-	0.1	4.1	73.9	6.0	0.1	5.8	-	Not available	-	Not available
20-29 ชั่วโมง	459.2	1.1	7.3	1.1	1.4	27.3	376.9	17.2	5.0	21.9	-	20-29 hours	-	20-29 hours
มี	30.6	0.7	-	0.7	-	0.7	21.8	1.2	1.2	5.5	-	Available	-	Available
ไม่มี	428.6	0.4	7.3	0.4	1.4	26.6	355.1	16.0	5.0	16.4	-	Not available	-	Not available
30-34 ชั่วโมง	258.9	0.2	3.9	0.9	0.4	20.9	192.9	14.5	1.8	23.5	-	30-34 hours	-	30-34 hours
มี	6.9	-	-	-	-	2.9	3.2	0.2	0.2	0.7	-	Available	-	Available
ไม่มี	252.0	0.2	3.9	0.9	0.4	18.0	189.8	14.3	1.8	22.8	-	Not available	-	Not available
35-39 ชั่วโมง	709.1	20.4	128.9	27.2	57.4	88.2	326.5	33.5	5.2	21.9	-	35-39 hours	-	35-39 hours
มี	13.6	-	-	-	-	2.9	10.2	0.4	-	0.1	-	Available	-	Available
ไม่มี	695.5	20.4	128.9	27.2	57.4	85.3	316.3	33.1	5.2	21.8	-	Not available	-	Not available
40-49 ชั่วโมง	1,779.5	27.4	76.0	55.5	52.9	421.9	699.6	136.4	84.8	225.2	-	40-49 hours	-	40-49 hours
มี	17.7	0.7	0.7	0.7	1.4	2.7	5.1	0.8	-	5.6	-	Available	-	Available
ไม่มี	1,761.8	26.6	75.4	54.7	51.5	419.2	694.5	135.6	84.8	219.6	-	Not available	-	Not available
50 ชั่วโมงขึ้นไป	779.5	16.4	19.1	14.5	8.0	354.8	222.0	57.2	24.9	62.7	-	50 hours and over	-	50 hours and over
มี	4.4	-	0.3	-	-	2.2	1.4	0.3	-	0.2	-	Available	-	Available
ไม่มี	775.1	16.4	18.8	14.5	8.0	352.6	220.6	56.9	24.9	62.5	-	Not available	-	Not available

ตารางที่ 9 จำนวนผู้มีงานทำ จำนวนตามอาชีพ จำนวนชั่วโมงทำงานต่อสัปดาห์ การมีเวลาเหลือและตั้งมีการทำงานเพิ่มขึ้น เขต และเขตภาคกลาง ภาคตะวันออกเฉียงเหนือ (ต่อ)

TABLE 9 EMPLOYED PERSONS BY OCCUPATION, HOURS WORKED PER WEEK, AVAILABILITY FOR ADDITIONAL WORK, SEX AND AREA, NORTHEASTERN REGION (Contd.)

ในเขตเทศบาล MUNICIPAL AREA

อาชีพ Occupation

พันคนทั้งชาย - In Thousands

จำนวนชั่วโมงทำงาน เพศ และ การมีเวลาเหลือ และตั้งมีการทำงานเพิ่มขึ้น	รวม	ผู้จัดการ Legislators & Managers	ผู้ประกอบวิชาชีพ ด้านต่างๆ Professional	เจ้าพนักงานเทคนิค และช่างเทคนิค Technicians	เสมียน Clerks	พนักงานบริการ ผู้จำหน่ายสินค้า Service Workers	ด้านการเกษตร		ช่างฝีมือและผู้ปฏิบัติ งานที่เกี่ยวข้อง Craft & associat	ผู้ควบคุมเครื่องจักร งานด้านเครื่องจักร Plant & Machine controllers	ผู้ประกอบอาชีพ งานพื้นฐาน Elementary occupations	คนงานซึ่ง ไม่เข้า ในหมวดอื่น Not classifiable	HOURS WORKED, SEX AND AVAILABILITY FOR ADDITIONAL WORK
							ป่าไม้และประมง Agricultural & Fishery	การเกษตร Agriculture					
ตลอดวัน(ชาย)	1,444.8	66.7	64.8	45.9	28.0	273.7	51.7	198.8	98.1	152.2	-	TOTAL(MALE)	
มี	26.5	0.4	0.3	0.1	-	1.1	15.9	2.9	1.6	4.2	-	Available	
ไม่มี	1,418.4	66.3	64.6	45.8	28.0	272.5	500.8	195.9	96.5	148.0	-	Not available	
มีงานประจำแต่ไม่ได้ทำงาน	30.5	0.8	4.2	-	0.1	0.6	23.1	0.4	1.0	0.5	-	With job not work	
มี	3.6	-	-	-	-	0.3	2.9	-	0.5	-	-	Available	
ไม่มี	26.8	0.8	4.2	-	0.1	0.3	20.2	0.4	0.5	0.5	-	Not available	
1-9 ชั่วโมง	2.9	-	0.4	-	-	0.1	1.8	-	0.3	0.4	-	1-9 hours	
มี	0.8	-	-	-	-	-	0.5	-	0.3	0.1	-	Available	
ไม่มี	2.1	-	0.4	-	-	0.1	1.3	-	-	0.3	-	Not available	
10-19 ชั่วโมง	21.6	0.4	1.0	-	-	1.4	14.1	1.5	1.1	2.0	-	10-19 hours	
มี	2.1	-	0.1	-	-	-	1.5	0.3	0.2	-	-	Available	
ไม่มี	19.5	0.4	0.9	-	-	1.4	12.6	1.3	0.9	2.0	-	Not available	
20-29 ชั่วโมง	90.2	1.3	3.9	0.7	0.3	7.8	63.8	3.7	1.2	7.6	-	20-29 hours	
มี	5.6	-	-	-	-	0.2	4.7	0.5	0.2	-	-	Available	
ไม่มี	84.6	1.3	3.9	0.7	0.3	7.6	59.1	3.2	1.0	7.6	-	Not available	
30-34 ชั่วโมง	68.5	1.3	1.1	0.4	0.1	8.6	43.6	4.2	2.4	6.7	-	30-34 hours	
มี	1.9	-	-	-	-	-	1.7	0.2	-	0.0	-	Available	
ไม่มี	66.5	1.3	1.1	0.4	0.1	8.6	41.9	4.1	2.4	6.7	-	Not available	
35-39 ชั่วโมง	230.9	24.1	29.8	18.7	9.7	36.7	71.5	15.9	13.3	11.2	-	35-39 hours	
มี	4.3	0.4	0.1	-	-	0.1	2.8	0.1	0.1	0.8	-	Available	
ไม่มี	226.5	23.8	29.7	18.7	9.7	36.6	68.7	15.8	13.2	10.4	-	Not available	
40-49 ชั่วโมง	703.1	23.5	20.5	20.7	16.5	131.3	208.3	126.5	56.1	99.6	-	40-49 hours	
มี	4.9	-	0.1	0.1	-	0.3	1.3	0.2	-	2.9	-	Available	
ไม่มี	698.2	23.5	20.5	20.6	16.5	131.0	207.0	126.4	56.1	96.7	-	Not available	
50 ชั่วโมงขึ้นไป	297.3	15.4	4.0	5.4	1.4	87.2	90.5	46.5	22.8	24.3	-	50 hours and over	
มี	3.2	-	-	-	-	0.2	0.5	1.7	0.3	0.4	-	Available	
ไม่มี	294.1	15.4	4.0	5.4	1.4	86.9	90.0	44.8	22.4	23.9	-	Not available	

ตารางที่ 9 จำนวนผู้จ้างทำ งานตามอาชีพ จำนวนชั่วโมงทำงานต่อสัปดาห์ การมีเวลาถือพอสและต้องการทำงานเพิ่มขึ้น เพศ และเขตภาคของ ภาคตะวันออกเฉียงเหนือ (ต่อ)

TABLE 9 EMPLOYED PERSONS BY OCCUPATION, HOURS WORKED PER WEEK, AVAILABILITY FOR ADDITIONAL WORK, SEX AND AREA, NORTHEASTERN REGION (Contd.)

หน่วยนับพัน : In Thousands

จำนวนชั่วโมงทำงาน เพศ และ การมีเวลาถือพอส และต้องการทำงานเพิ่มขึ้น	อาชีพ Occupation											ผู้ประกอบอาชีพ งานพื้นฐาน Elementary occupations	คนงานซึ่ง ได้งานทำ ไม่ทราบ Not Classifiable	HOURS WORKED, SEX AND AVAILABILITY FOR ADDITIONAL WORK TOTAL(MALE)		
	รวม Total	ผู้จัดการ Legislators & Managers	ผู้ประกอบอาชีพ ด้านต่างๆ Professional	เจ้าหน้าที่เทคนิค และผู้ประกอบ อาชีพ Technicians	เสมียน Clerks	พนักงานบริการ ผู้จำหน่ายสินค้า Service Workers	อาชีพ Agricultural & Fishery	ช่างฝีมือและผู้ปฏิบัติ งานที่เอื้อต่อ Craft & associat	ผู้ควบคุมเครื่องจักร งานด้านการประกอบ Plant & Machine controls	ผู้ประกอบอาชีพ งานพื้นฐาน Elementary occupations	คนงานซึ่ง ได้งานทำ ไม่ทราบ Not Classifiable					
ยอดรวม(ชาย)	3,698.1	152.2	71.8	39.1	27.3	295.1	2,097.7	471.1	222.5	399.3	-	-	-	-	-	-
มี	98.9	1.2	-	-	-	6.1	57.7	9.2	7.1	17.5	-	-	-	-	-	-
ไม่มี	3,599.3	151.0	71.8	39.1	27.3	288.9	1,920.0	461.9	225.4	381.8	-	-	-	-	-	-
มีงานประจำแต่ไม่ทำงาน	96.1	1.7	4.7	-	-	5.2	79.7	2.3	0.6	1.9	-	-	-	-	-	-
มี	6.5	-	-	-	-	-	6.5	-	-	-	-	-	-	-	-	-
ไม่มี	89.7	1.7	4.7	-	-	5.2	73.2	2.3	0.6	1.9	-	-	-	-	-	-
1-9 ชั่วโมง	16.6	0.2	0.5	-	-	-	13.4	1.4	-	1.1	-	-	-	-	-	-
มี	0.8	-	-	-	-	-	0.8	-	-	-	-	-	-	-	-	-
ไม่มี	15.8	0.2	0.5	-	-	-	12.7	1.4	-	1.1	-	-	-	-	-	-
10-19 ชั่วโมง	75.6	1.7	2.2	-	-	1.3	55.6	3.5	2.5	9.0	-	-	-	-	-	-
มี	7.3	-	-	-	-	0.9	1.9	1.2	1.3	2.1	-	-	-	-	-	-
ไม่มี	68.3	1.7	2.2	-	-	0.4	53.7	2.3	1.1	6.9	-	-	-	-	-	-
20-29 ชั่วโมง	342.4	2.7	1.9	-	0.3	7.1	286.4	12.4	7.6	23.9	-	-	-	-	-	-
มี	31.5	-	-	-	-	-	21.3	1.2	1.7	7.2	-	-	-	-	-	-
ไม่มี	310.9	2.7	1.9	-	0.3	7.1	265.1	11.2	5.9	16.7	-	-	-	-	-	-
30-34 ชั่วโมง	237.6	3.1	1.5	-	-	5.8	176.7	15.4	7.4	27.7	-	-	-	-	-	-
มี	7.9	-	-	-	-	-	3.8	1.4	1.0	1.8	-	-	-	-	-	-
ไม่มี	229.7	3.1	1.5	-	-	5.8	172.9	14.1	6.4	25.9	-	-	-	-	-	-
35-39 ชั่วโมง	506.8	52.5	41.3	15.9	9.1	34.8	288.3	29.1	20.2	15.6	-	-	-	-	-	-
มี	15.5	-	-	-	-	3.1	10.5	1.3	-	0.6	-	-	-	-	-	-
ไม่มี	491.3	52.5	41.3	15.9	9.1	31.6	277.9	27.8	20.2	15.0	-	-	-	-	-	-
40-49 ชั่วโมง	1,656.1	55.9	15.2	18.2	16.9	132.4	748.0	277.3	146.4	245.9	-	-	-	-	-	-
มี	26.2	1.2	-	-	-	2.1	9.8	4.1	3.1	5.8	-	-	-	-	-	-
ไม่มี	1,630.0	54.6	15.2	18.2	16.9	130.3	738.1	273.2	143.4	240.1	-	-	-	-	-	-
50 ชั่วโมงขึ้นไป	766.9	34.5	4.5	5.1	1.0	108.5	361.7	129.7	47.8	74.3	-	-	-	-	-	-
มี	3.2	-	-	-	-	-	3.2	-	-	-	-	-	-	-	-	-
ไม่มี	763.7	34.5	4.5	5.1	1.0	108.5	358.5	129.7	47.8	74.3	-	-	-	-	-	-

ตารางที่ 9 จำนวนผู้จ้างทำ งานตามอาชีพ จำนวนชั่วโมงทำงานต่อสัปดาห์ การมีเวลาเหลือและต้องการทำงานเพิ่มขึ้น เพศ และเขตภาคกลาง ภาคตะวันออกเฉียงเหนือ (ต่อ)

TABLE 9 EMPLOYED PERSONS BY OCCUPATION, HOURS WORKED PER WEEK, AVAILABILITY FOR ADDITIONAL WORK, SEX AND AREA, NORTHEASTERN REGION (Contd.)

เขตภาคกลาง NON-MUNICIPAL AREA

หน่วยเป็นพัน : In Thousands

จำนวนชั่วโมงทำงาน เพศ และ การมีเวลาเหลือ และต้องการทำงานเพิ่มขึ้น	รวม	อาชีพ Occupation											ผู้ประกอบอาชีพ งานพื้นฐาน Elementary occupations	จำนวนผู้มี งานประจำ ไม่ชัดเจน Not-classifiable	HOURS WORKED, SEX AND AVAILABILITY FOR ADDITIONAL WORK
		ผู้จัดการ ผู้บริหาร Legislators & Managers	ผู้ประกอบอาชีพ ต่าง ๆ Professional	เจ้าหน้าที่เทคนิค และปฏิบัติการ Technicians & Related	เสมียน Clerks	พนักงานบริการ ผู้จำหน่าย Service Workers	การเกษตร ป่าไม้และประมง Agricultural & Fishery	ช่างฝีมือและผู้ปฏิบัติ งานที่อาศัย Craft & associate	ผู้ควบคุมเครื่องจักร งานด้านการประกอบ Plant & Machine controllers	264.3	-	TOTAL (FEMALE)			
ยอดรวม(หญิง)	2,993.3	42.4	145.8	48.5	64.5	534.8	1,605.5	195.6	88.0	264.3	-	-	-	-	Available
มี	86.6	1.4	1.3	1.3	1.4	0.8	50.3	1.9	-	16.8	-	-	-	-	Available
ไม่มี	2,902.7	41.0	145.0	47.2	63.1	522.2	1,555.2	193.6	88.0	247.5	-	-	-	-	Not available
มีงานประจำแต่ไม่ได้ทำงาน	86.9	3.5	10.3	-	0.5	4.6	61.2	0.5	1.9	4.2	-	-	-	-	With job not work
มี	9.9	-	0.1	-	-	1.8	7.0	-	-	1.1	-	-	-	-	Available
ไม่มี	77.0	3.5	10.2	-	0.5	2.9	54.2	0.5	1.9	3.2	-	-	-	-	Not available
1-9 ชั่วโมง	14.9	-	0.4	-	-	-	11.0	2.9	-	0.6	-	-	-	-	1-9 hours
มี	-	-	-	-	-	-	-	-	-	-	-	-	-	-	Available
ไม่มี	14.9	-	0.4	-	-	-	11.0	2.9	-	0.6	-	-	-	-	Not available
10-19 ชั่วโมง	87.6	0.5	5.8	-	-	3.4	64.5	5.0	-	8.5	-	-	-	-	10-19 hours
มี	12.9	-	-	-	-	0.5	7.3	-	-	5.1	-	-	-	-	Available
ไม่มี	74.8	0.5	5.8	-	-	2.9	57.3	5.0	-	3.4	-	-	-	-	Not available
20-29 ชั่วโมง	370.7	0.9	4.5	1.0	0.2	19.2	312.3	13.5	4.7	14.4	-	-	-	-	20-29 hours
มี	26.9	0.7	-	0.7	-	0.7	18.5	1.2	-	5.1	-	-	-	-	Available
ไม่มี	343.8	0.2	4.5	0.3	0.2	18.5	293.8	12.4	4.7	9.3	-	-	-	-	Not available
30-34 ชั่วโมง	203.4	-	2.2	0.3	-	12.9	155.8	10.8	1.5	19.8	-	-	-	-	30-34 hours
มี	5.9	-	-	-	-	2.5	2.7	-	-	0.7	-	-	-	-	Available
ไม่มี	197.4	-	2.2	0.3	-	10.4	153.1	10.8	1.5	19.1	-	-	-	-	Not available
35-39 ชั่วโมง	489.5	13.1	72.2	11.9	31.9	54.6	284.4	26.0	3.9	11.6	-	-	-	-	35-39 hours
มี	12.4	-	-	-	-	2.9	9.2	0.3	-	-	-	-	-	-	Available
ไม่มี	477.1	13.1	72.2	11.9	31.9	51.7	255.3	25.7	3.9	11.6	-	-	-	-	Not available
40-49 ชั่วโมง	1,213.4	15.5	40.3	26.7	27.1	225.8	588.8	97.7	62.9	158.7	-	-	-	-	40-49 hours
มี	15.5	0.7	0.7	0.7	1.4	2.1	4.7	0.5	-	4.8	-	-	-	-	Available
ไม่มี	1,197.9	14.8	39.6	26.0	25.7	223.7	584.1	97.2	62.9	153.9	-	-	-	-	Not available
50 ชั่วโมงขึ้นไป	523.0	8.9	10.1	8.8	4.8	214.3	177.5	39.2	13.1	46.4	-	-	-	-	50 hours and over
มี	3.2	-	-	-	-	2.1	1.0	-	-	-	-	-	-	-	Available
ไม่มี	519.9	8.9	10.1	8.8	4.8	212.1	176.5	39.2	13.1	46.4	-	-	-	-	Not available

ตารางที่ 10 จำนวนผู้จ้างทำ งานตามอุตสาหกรรม จำนวนชั่วโมงทำงานต่อสัปดาห์ การมีงานเพียงพอและว่างจากงานเพิ่มขึ้น ภาคตะวันออกเฉียงเหนือ
 TABLE 10 EMPLOYED PERSONS BY INDUSTRY, HOURS WORKED PER WEEK, AVAILABILITY FOR ADDITIONAL WORK, NORTHEASTERN REGION

ไตรมาสที่ 2/2560 : Quarter 2/2017	จำนวนชั่วโมงทำงาน และ การมีงานเพียงพอ และว่างจากงานเพิ่มขึ้น	รวม	เกษตรกรรม และปศุสัตว์	เหมืองแร่	การตัด	การผลิต	ไฟฟ้า ก๊าซ และน้ำประปา	น้ำประปา	น้ำเสีย	อุตสาหกรรม				บริการ และที่พักแรม	ข้อมูลการสื่อสาร	การมีงานเพียงพอ	รวม
										การเกษตร	การก่อสร้าง	การขนส่ง	การค้าปลีก				
		Total	Agriculture	Mining	Manufacturing	Electricity	Water supply	Sewage waste	Construction	Transport, storage	Transportation	Accommodation and food service	Information communication	Intermediation	Financial	Additional work	TOTAL
ไตรมาสแรก		9,385.2	4,797.4	8.1	778.7	20.5	27.9	604.0	1,318.9	96.6	426.5	10.5	51.8	51.8	51.8	51.8	51.8
มี		229.3	155.0	1.4	8.1	0.4	-	22.4	10.1	2.6	12.2	-	-	-	-	-	1.6
ไม่มี		9,155.9	4,642.4	6.7	770.7	20.1	27.9	581.6	1,308.8	94.0	414.3	10.5	50.2	50.2	50.2	50.2	50.2
มีงานเพียงพอและว่างจากงานเพิ่มขึ้น		245.9	185.9	-	4.7	-	-	3.1	9.1	1.3	6.3	-	-	-	-	-	1.6
มี		23.2	19.7	-	-	-	-	-	1.8	0.5	0.5	-	-	-	-	-	0.5
ไม่มี		222.7	166.2	-	4.7	-	-	3.1	7.4	0.8	5.9	-	-	-	-	-	1.1
1-9 ชั่วโมง		40.4	33.4	-	4.3	-	-	-	0.4	-	0.2	-	-	-	-	-	0.2
มี		2.7	2.7	-	-	-	-	-	-	-	-	-	-	-	-	-	-
ไม่มี		37.7	30.7	-	4.3	-	-	-	0.4	-	0.2	-	-	-	-	-	0.2
10-19 ชั่วโมง		212.9	163.4	0.5	8.8	-	-	9.6	10.1	0.4	3.3	0.1	0.1	0.1	0.1	0.1	10.1
มี		25.9	18.2	-	0.3	-	-	3.9	1.5	0.2	3.9	-	-	-	-	-	1.5
ไม่มี		187.1	145.2	0.5	8.6	-	-	5.7	8.6	0.2	3.1	0.1	0.1	0.1	0.1	0.1	8.6
20-29 ชั่วโมง		891.8	760.9	1.4	34.5	-	-	13.6	29.0	5.6	12.1	0.1	0.1	0.1	0.1	0.1	29.0
มี		67.7	54.2	1.4	2.6	-	-	1.5	0.7	1.8	0.7	-	-	-	-	-	0.7
ไม่มี		824.1	706.8	-	32.0	-	-	12.1	28.4	3.8	11.4	0.1	0.1	0.1	0.1	0.1	28.3
30-34 ชั่วโมง		564.9	447.0	-	32.1	0.1	-	16.7	28.6	4.5	13.0	0.1	0.1	0.1	0.1	0.1	28.6
มี		16.8	9.9	-	0.2	-	-	2.5	0.7	-	2.9	-	-	-	-	-	0.7
ไม่มี		548.2	437.2	-	31.9	0.1	-	14.2	27.9	4.5	10.1	0.1	0.1	0.1	0.1	0.1	27.9
35-39 ชั่วโมง		1,446.8	693.6	-	61.3	6.3	16.1	18.4	63.9	6.2	43.4	1.2	11.9	11.9	11.9	11.9	63.9
มี		33.5	23.6	-	1.7	-	-	1.4	0.7	0.1	5.4	-	-	-	-	-	0.7
ไม่มี		1,413.4	670.0	-	59.6	6.3	16.1	17.0	63.2	6.1	38.0	1.2	11.9	11.9	11.9	11.9	63.2
40-49 ชั่วโมง		4,138.7	1,797.6	4.7	468.5	11.1	10.0	394.9	701.3	61.1	216.1	4.2	34.8	34.8	34.8	34.8	701.3
มี		48.8	21.7	-	2.6	-	-	11.6	3.3	-	1.9	-	-	-	-	-	3.3
ไม่มี		4,090.0	1,775.9	4.7	465.9	11.1	10.0	383.3	698.1	61.1	214.2	4.2	33.9	33.9	33.9	33.9	698.1
50 ชั่วโมงขึ้นไป		1,843.7	715.5	1.5	164.6	3.0	1.8	147.8	476.6	17.4	132.1	4.8	3.5	3.5	3.5	3.5	476.6
มี		10.8	5.1	-	0.7	0.4	-	1.6	1.5	-	0.7	-	-	-	-	-	1.5
ไม่มี		1,832.9	710.5	1.5	163.8	2.7	1.8	146.2	475.1	17.4	131.4	4.8	3.5	3.5	3.5	3.5	475.1

หน่วยนับ : In Thousands

ตารางที่ 10. จำนวนผู้จ้างงาน, จำนวนคนอุตสาหกรรม, จำนวนชั่วโมงทำงานต่อสัปดาห์, การมีสถานประกอบการและกิจการตามพื้นที่, ภาคตะวันออกเฉียงเหนือ (ต่อ)

TABLE 10. EMPLOYED PERSONS BY INDUSTRY, HOURS WORKED PER WEEK, AVAILABILITY FOR ADDITIONAL WORK, NORTHEASTERN REGION (Contd.)

ไตรมาสที่ 2/2560 : Quarter 2/2017

หน่วยนับเป็น : In Thousands

จำนวนชั่วโมงทำงาน และ การมีสถานประกอบการ และกิจการตามพื้นที่	อุตสาหกรรม (ต่อ)											รวม	HOURS WORKED, AND AVAILABILITY FOR ADDITIONAL WORK
	กิจกรรม สังกัดพื้นที่ Real estate activities	กิจกรรมทางวิชาชีพ Professional/Scientific activities	การบริการสนับสนุน และบริการสาธารณะ Administrative support services/activities	การบริหารราชการ รัฐบาลและสาธารณะ Public administration	การศึกษา Education	อุตสาหกรรมสุขภาพ และสังคม Health and social work	สันทนาการ และนันทนาการ Art, entertainment	บริการ อื่นๆ Other service	งานในครัวเรือน Activities of household	กิจกรรมนอก ขนส่ง Extra-territorial	ไม่ทราบ Unknown		
ทั้งหมด	14.4	19.1	34.2	450.9	327.3	156.1	43.5	172.3	26.3	-	-	-	TOTAL
มี	-	-	0.1	3.1	0.6	3.9	2.0	5.2	0.6	-	-	-	Available
ไม่มี	14.4	19.1	34.2	447.8	326.7	152.2	41.5	167.1	25.7	-	-	-	Not available
มีภาวะจ้างงานไม่เต็มงาน	2.6	-	-	1.1	29.2	1.9	0.4	0.2	0.2	-	-	-	With job not work
มี	-	-	-	0.1	0.4	-	0.3	-	-	-	-	-	Available
ไม่มี	2.6	-	-	1.0	28.7	1.9	0.1	0.2	0.2	-	-	-	Not available
1-9 ชั่วโมง	-	0.3	0.1	0.2	1.5	-	-	-	-	-	-	-	1-9 hours
มี	-	-	0.1	-	-	-	-	-	-	-	-	-	Available
ไม่มี	-	0.3	-	0.2	1.5	-	-	-	-	-	-	-	Not available
10-19 ชั่วโมง	-	-	0.5	1.7	11.9	-	1.7	0.5	0.4	-	-	-	10-19 hours
มี	-	-	-	-	-	-	1.5	-	0.1	-	-	-	Available
ไม่มี	-	-	0.5	1.7	11.9	-	0.2	0.5	0.3	-	-	-	Not available
20-29 ชั่วโมง	2.4	1.4	0.3	6.5	11.7	1.9	0.7	7.7	0.7	-	-	-	20-29 hours
มี	-	-	-	0.7	-	-	-	3.5	-	-	-	-	Available
ไม่มี	2.4	1.4	0.3	5.8	11.7	1.9	0.7	4.3	0.7	-	-	-	Not available
30-34 ชั่วโมง	0.2	-	0.8	4.4	5.2	1.1	0.7	9.1	1.2	-	-	-	30-34 hours
มี	-	-	-	-	-	-	-	0.0	0.6	-	-	-	Available
ไม่มี	0.2	-	0.8	4.4	5.2	1.1	0.7	9.1	0.7	-	-	-	Not available
35-39 ชั่วโมง	0.7	4.6	2.0	266.8	173.0	54.9	3.7	15.0	3.9	-	-	-	35-39 hours
มี	-	-	-	0.5	0.1	-	-	0.1	-	-	-	-	Available
ไม่มี	0.7	4.6	2.0	266.4	172.9	54.9	3.7	14.9	3.9	-	-	-	Not available
40-49 ชั่วโมง	7.2	10.7	21.3	126.6	83.9	56.4	20.0	94.5	13.7	-	-	-	40-49 hours
มี	-	-	-	1.8	0.1	3.7	-	1.3	-	-	-	-	Available
ไม่มี	7.2	10.7	21.3	124.8	83.8	52.7	20.0	93.2	13.7	-	-	-	Not available
50 ชั่วโมงขึ้นไป	1.4	2.1	9.2	43.5	11.0	39.9	16.3	45.3	6.3	-	-	-	50 hours and over
มี	-	-	-	-	-	0.3	0.2	0.4	-	-	-	-	Available
ไม่มี	1.4	2.1	9.2	43.5	11.0	39.6	16.1	44.9	6.3	-	-	-	Not available

ตารางที่ 10 จำนวนผู้จ้างทำ งานตามอุตสาหกรรม จำนวนชั่วโมงทำงานต่อสัปดาห์ การมีเวลาพักผ่อนต่อสัปดาห์ และเพศ ภาคตะวันออกเฉียงเหนือ
TABLE 10 EMPLOYED PERSONS BY INDUSTRY, HOURS WORKED PER WEEK, AVAILABILITY FOR ADDITIONAL WORK AND SEX, NORTHEASTERN REGION

จำนวนชั่วโมงทำงาน เพศ และ การมีเวลาพักผ่อน ต่อสัปดาห์	รวม	อุตสาหกรรม Industry										กิจกรรมการจ้างและ การระงับ Financial intermediation	กิจกรรมการจ้างและ การระงับ Financial intermediation	HOURS WORKED, SEX AND AVAILABILITY FOR ADDITIONAL WORK
		เกษตรกรรม Agriculture	การทำ เหมืองแร่ และหิน Mining	การผลิต Manufacturing	ไฟฟ้า ก๊าซ ไอน้ำระบบ อื่นๆ Electricity	การจัดทำ น้ำดื่ม และของ เสีย Water supply sewage, waste	ก่อสร้าง Construction	การขนส่ง การเก็บ ขยะ Transport, storage	การขนส่ง และ สถานที่เก็บ Transportation and storage	ที่พักและ บริการด้าน บริการ Accommodation and food service	ข้อมูลข่าวสาร และสื่อสาร Information and communication			
ชาย	5,143.0	2,710.4	6.5	361.6	17.2	19.4	524.3	643.7	91.0	129.6	6.1	20.7	20.7	TOTAL (MALE)
หญิง	1,254.4	833.3	1.4	3.5	0.4	-	19.5	3.3	2.6	2.7	-	0.1	0.1	Available
ทั้งหมด	5,017.6	2,627.1	5.1	398.1	16.9	19.4	504.8	640.4	88.3	127.0	6.1	20.6	20.6	Not available
จำนวนผู้จ้างทำ งานต่อสัปดาห์	1,266.6	1,028.8	-	1.6	3.2	-	3.1	-	0.8	2.1	-	-	-	With job not work
1-9 ชั่วโมง	116.5	93.4	-	1.6	-	-	3.1	-	0.5	2.1	-	-	-	Available
10-19 ชั่วโมง	19.5	16.8	-	1.4	-	-	-	0.1	0.3	-	-	-	-	Not available
20-29 ชั่วโมง	1.6	1.5	-	-	-	-	-	-	-	-	-	-	-	19 hours
30-34 ชั่วโมง	17.9	15.3	-	1.4	-	-	-	0.1	-	-	-	-	-	Available
35-39 ชั่วโมง	9.4	7.45	0.3	2.1	-	-	8.4	3.4	0.4	1.7	-	-	-	Not available
40-49 ชั่วโมง	70.5	40	-	0.3	-	-	3.9	0.3	0.2	0.2	-	-	-	10-19 hours
50 ชั่วโมงขึ้นไป	432.6	372.6	1.4	10.0	-	-	12.4	8.7	5.6	5.1	-	-	-	Available
ทั้งหมด	37.2	29.6	1.4	9.0	-	-	1.3	0.2	1.8	-	-	-	-	Not available
30-34 ชั่วโมง	395.4	343.1	-	15.2	0.1	-	11.0	8.5	3.8	5.1	-	-	-	Available
35-39 ชั่วโมง	306.0	239.7	-	9.8	-	-	16.4	14.1	4.5	2.6	-	-	-	Not available
40-49 ชั่วโมง	296.2	6.7	-	15.2	-	-	2.5	-	3.8	-	-	-	-	30-34 hours
50 ชั่วโมงขึ้นไป	737.7	233.0	-	15.2	0.1	-	13.9	14.1	4.5	2.6	-	-	-	Available
ทั้งหมด	717.8	366.8	-	21.0	5.4	12.9	17.7	29.0	5.8	14.2	-	-	-	Not available
40-49 ชั่วโมง	2,359.2	1,052.9	3.8	227.8	8.7	5.0	338.4	374.1	56.7	64.5	-	-	-	35-39 hours
50 ชั่วโมงขึ้นไป	1,064.2	484.3	1.1	82.5	3.0	1.5	128.0	211.1	17.2	39.3	-	-	-	Available
ทั้งหมด	1,057.8	480.6	1.1	82.1	2.7	1.5	126.6	211.1	17.2	39.3	-	-	-	Not available
หญิง	4,242.2	2,087.0	1.5	417.1	3.3	8.5	79.7	675.3	5.7	296.9	4.5	31.1	31.1	TOTAL (FEMALE)
ชาย	1,039.9	718.8	-	4.6	-	-	3.0	6.8	-	9.5	-	-	-	Available
ทั้งหมด	4,138.3	2,015.3	1.5	412.5	3.3	8.5	76.7	688.5	5.7	287.4	4.5	29.7	29.7	Not available
จำนวนผู้จ้างทำ งานต่อสัปดาห์	119.3	83.1	-	3.1	-	-	-	6.0	0.6	4.2	-	-	-	With job not work
1-9 ชั่วโมง	13.1	10.5	-	1.8	-	-	-	1.8	0.6	0.5	-	-	-	Available
10-19 ชั่วโมง	106.2	72.8	-	3.1	-	-	-	4.2	0.6	3.7	-	-	-	Not available
20-29 ชั่วโมง	20.9	16.6	-	2.9	-	-	-	0.2	-	0.2	-	-	-	1-9 hours
30-34 ชั่วโมง	1.2	1.2	-	-	-	-	-	-	-	-	-	-	-	Available
35-39 ชั่วโมง	19.8	15.4	-	2.9	-	-	-	0.2	-	0.2	-	-	-	Not available
40-49 ชั่วโมง	115.8	88.9	0.3	6.8	-	-	1.1	6.6	-	1.6	-	-	-	10-19 hours
50 ชั่วโมงขึ้นไป	16.5	14.2	-	0.3	-	-	-	1.2	-	0.2	-	-	-	Available
ทั้งหมด	99.3	74.7	0.3	6.5	-	-	1.1	5.4	-	1.4	-	-	-	Not available
30-34 ชั่วโมง	492.2	388.3	-	24.5	-	-	1.2	20.4	-	7.0	-	-	-	20-29 hours
35-39 ชั่วโมง	30.6	24.6	-	1.6	-	-	0.2	0.5	-	0.7	-	-	-	Available
40-49 ชั่วโมง	428.6	363.7	-	23.0	-	-	1.0	19.9	-	6.3	-	-	-	Not available
50 ชั่วโมงขึ้นไป	258.9	207.4	-	16.9	-	-	0.3	14.4	-	10.4	-	-	-	30-34 hours
ทั้งหมด	6.9	3.2	-	0.2	-	-	-	0.7	-	2.9	-	-	-	Available
30-34 ชั่วโมง	252.0	204.2	-	16.7	-	-	0.3	13.7	-	7.5	-	-	-	Not available
35-39 ชั่วโมง	709.1	326.8	-	40.2	0.9	3.2	0.7	34.9	0.3	29.2	0.3	7.2	7.2	35-39 hours
40-49 ชั่วโมง	13.6	10.2	-	0.4	-	-	-	-	-	2.9	-	-	-	Available
50 ชั่วโมงขึ้นไป	695.5	316.6	-	39.8	0.9	3.2	0.7	34.9	0.3	26.2	0.3	7.2	7.2	Not available
ทั้งหมด	1,779.5	764.8	0.9	240.7	2.4	5.0	56.5	327.3	4.5	151.6	1.5	21.3	21.3	40-49 hours
30-34 ชั่วโมง	1,761.8	738.0	0.9	238.9	2.4	5.0	54.0	326.1	-	1.7	-	-	-	Available
35-39 ชั่วโมง	779.5	231.2	0.4	82.1	-	0.2	19.8	265.5	0.3	92.8	2.6	1.7	1.7	Not available
40-49 ชั่วโมง	4.4	1.4	-	0.3	-	-	0.2	1.5	-	0.7	-	-	-	50 hours and over
50 ชั่วโมงขึ้นไป	775.1	229.8	0.4	81.7	-	0.2	19.6	264.0	0.3	92.1	2.6	1.7	1.7	Available
ทั้งหมด	-	-	-	-	-	-	-	-	-	-	-	-	-	Not available

ตารางที่ 10 จำนวนผู้จ้างทำ งานภาคอุตสาหกรรม จำนวนชั่วโมงทำงานต่อสัปดาห์ การมีเวลาพักผ่อนและกิจกรรมทางสังคม และเพศ ภาคตะวันออกเฉียงเหนือ (ต่อ)

TABLE 10 EMPLOYED PERSONS BY INDUSTRY, HOURS WORKED PER WEEK, AVAILABILITY FOR ADDITIONAL WORK AND SEX, NORTHEASTERN REGION (Contd.)

จำนวนชั่วโมงงาน วัน และ การมีเวลาพักผ่อน และสัปดาห์งานขึ้น	กิจกรรม อสังหาริมทรัพย์ Real estate activities	กิจกรรมทางวิชาชีพ วิทยาศาสตร์ Professional/scientific technical activities	การบริหารจัดการ และสนับสนุน Administrative and support service activities	การบริหารราชการ และป้องกัน Public admin- istration defence	การศึกษา Education	อุตสาหกรรมสุขภาพ และสังคมศาสตร์ Health and social work	ศิลปะ ความบันเทิง และนันทนาการ Art, entertainment	บริการด้านอื่นๆ Other service	งานในครัวเรือน Activities of household	กิจกรรมเขต นอก Extra- territorial	ไม่ทราบ Unknown	รวม (ต่อ)	
												Industry (Contd.)	รวม (Male)
ชาย	8.3	10.6	19.7	297.1	124.2	35.7	21.7	92.6	2.6	-	-	TOTAL (MALE)	Available
หญิง	-	-	0.1	1.4	0.1	2.3	1.5	2.7	0.6	-	-	Available	Available
ไม่ทราบ	8.3	10.6	19.7	295.7	124.1	33.4	20.3	89.9	2.0	-	-	Not available	Not available
มีงานประจำแต่ไม่ทำงาน	2.6	-	-	0.2	9.9	0.1	0.4	0.1	-	-	-	With job not work	With job not work
หญิง	-	-	-	-	-	-	0.3	-	-	-	-	Available	Available
1-9 ชั่วโมง	2.6	-	0.1	0.2	9.9	0.1	0.1	0.1	-	-	-	Not available	Not available
หญิง	-	0.3	0.1	0.1	0.5	-	-	-	-	-	-	1-9 hours	1-9 hours
หญิง	-	-	0.1	-	-	-	-	-	-	-	-	Available	Available
10-19 ชั่วโมง	-	0.3	0.1	0.2	0.5	-	-	-	-	-	-	Not available	Not available
หญิง	-	-	0.1	-	0.5	-	-	-	-	-	-	10-19 hours	10-19 hours
หญิง	-	-	0.4	1.7	3.0	-	1.2	-	-	-	-	Available	Available
10-19 ชั่วโมง	-	-	0.4	1.7	3.0	-	1.0	-	-	-	-	Not available	Not available
หญิง	-	-	0.4	1.7	3.0	-	0.7	-	-	-	-	Available	Available
20-29 ชั่วโมง	1.7	1.3	0.1	4.4	4.3	0.2	0.7	3.7	-	-	-	Not available	Not available
หญิง	-	-	-	-	-	-	-	1.9	-	-	-	Available	Available
หญิง	1.7	1.3	0.1	4.4	4.3	0.2	0.7	1.8	-	-	-	Not available	Not available
30-34 ชั่วโมง	-	-	0.1	3.4	2.6	-	0.3	5.7	0.6	-	-	Not available	Not available
หญิง	-	-	0.7	3.4	2.6	-	0.3	0.0	0.6	-	-	Available	Available
หญิง	-	-	0.7	3.4	2.6	-	0.3	5.7	-	-	-	Not available	Not available
35-39 ชั่วโมง	0.3	3.0	1.4	167.4	67.0	11.3	1.2	6.5	1.2	-	-	Not available	Not available
หญิง	-	-	0.4	0.4	0.1	-	-	0.1	-	-	-	Available	Available
หญิง	0.3	3.0	1.4	167.0	66.9	11.3	1.2	6.4	1.2	-	-	Not available	Not available
2.6	5.4	5.4	9.9	86.4	30.0	16.3	8.8	53.2	0.7	-	-	Not available	Not available
40-49 ชั่วโมง	-	-	1.1	1.1	-	2.3	-	0.4	-	-	-	Available	Available
หญิง	-	-	9.9	83.3	30.0	14.0	8.8	52.9	0.7	-	-	Not available	Not available
50 ชั่วโมงขึ้นไป	1.1	0.7	7.2	35.5	6.9	7.8	9.2	23.5	0.1	-	-	Not available	Not available
หญิง	-	-	-	-	-	-	0.2	0.4	-	-	-	Available	Available
หญิง	1.1	0.7	7.2	35.5	6.9	7.8	8.9	23.1	0.1	-	-	Not available	Not available
หญิง	6.1	8.5	14.5	153.8	203.2	120.4	21.8	79.7	23.8	-	-	TOTAL (FEMALE)	Available
หญิง	-	-	-	1.6	0.5	1.6	0.5	2.5	0.1	-	-	Available	Available
ไม่ทราบ	6.1	8.5	14.5	152.2	202.7	118.8	21.2	77.2	23.7	-	-	Not available	Not available
มีงานประจำแต่ไม่ทำงาน	-	-	0.9	0.9	19.3	1.8	-	0.2	0.2	-	-	With job not work	With job not work
หญิง	-	-	0.1	0.1	0.4	-	-	-	-	-	-	Available	Available
หญิง	-	-	0.7	0.7	18.8	1.8	-	0.2	0.2	-	-	Not available	Not available
1-9 ชั่วโมง	-	-	-	-	1.0	-	-	-	-	-	-	1-9 hours	1-9 hours
หญิง	-	-	-	-	-	-	-	-	-	-	-	Available	Available
10-19 ชั่วโมง	-	-	-	-	1.0	-	-	-	-	-	-	Not available	Not available
หญิง	-	-	0.1	0.1	8.9	-	0.5	0.5	0.4	-	-	Available	Available
หญิง	-	-	0.1	0.1	8.9	-	0.5	0.5	0.3	-	-	Not available	Not available
20-29 ชั่วโมง	0.7	0.2	2.1	2.1	7.4	1.7	-	4.1	0.7	-	-	Not available	Not available
หญิง	-	-	0.2	0.7	-	-	-	1.6	-	-	-	Available	Available
หญิง	0.7	0.2	2.1	2.1	7.4	1.7	-	2.5	0.7	-	-	Not available	Not available
30-34 ชั่วโมง	0.2	0.1	1.0	1.0	2.6	1.1	0.4	3.4	0.7	-	-	Not available	Not available
หญิง	-	-	-	-	-	-	-	-	-	-	-	Available	Available
หญิง	0.2	0.1	1.0	1.0	2.6	1.1	0.4	3.4	0.7	-	-	Not available	Not available
35-39 ชั่วโมง	0.4	1.6	0.7	99.5	106.0	43.6	2.6	8.5	2.7	-	-	Not available	Not available
หญิง	-	-	0.1	0.1	-	-	2.6	8.5	2.7	-	-	Available	Available
หญิง	0.4	1.6	0.7	99.4	106.0	43.6	2.6	8.5	2.7	-	-	Not available	Not available
40-49 ชั่วโมง	4.6	5.3	11.5	42.3	53.9	40.1	11.2	41.3	13.0	-	-	Not available	Not available
หญิง	-	-	0.7	0.7	0.1	1.4	-	0.9	-	-	-	Available	Available
หญิง	4.6	5.3	11.5	41.6	53.9	38.7	11.2	40.4	13.0	-	-	Not available	Not available
50 ชั่วโมงขึ้นไป	0.3	1.4	2.0	8.0	4.1	32.1	7.1	21.8	6.2	-	-	Not available	Not available
หญิง	-	-	-	-	-	0.3	-	-	-	-	-	Available	Available
หญิง	0.3	1.4	2.0	8.0	4.1	31.9	7.1	21.8	6.2	-	-	Not available	Not available

ตารางที่ 10 จำนวนผู้จ้างงาน จำนวนชั่วโมงทำงานต่อสัปดาห์ การมีเวลาเพื่อแปรรูปของการทำงานเพิ่มขึ้น หด และเขตภาคกลาง ภาคตะวันออกเฉียงเหนือ

TABLE 10 EMPLOYED PERSONS BY INDUSTRY, HOURS WORKED PER WEEK, AVAILABILITY FOR ADDITIONAL WORK, SEX AND AREA, NORTHEASTERN REGION

ไตรมาสที่ 2/2560 : Quarter 2/2017

หน่วยนับพัน : In Thousands

จำนวนผู้จ้างงาน เพศ และ การมีงานเพื่อ แปรรูปการทำงานเพิ่มขึ้น	อุตสาหกรรม Industry										รวม Total	จำนวนชั่วโมง ทำงานต่อสัปดาห์ Total (Male)	HOURS WORKED, SEX AND AVAILABILITY FOR ADDITIONAL WORK
	เกษตรกรรม และป่าไม้ Agriculture	การทำ เหมืองแร่ และหิน Mining	การผลิต Manufacturing	ไฟฟ้า ก๊าซ และน้ำประปา Electricity and water supply	การส่งน้ำ-บำบัดน้ำเสีย และขยะ Water supply sewage, waste	การก่อสร้าง Construction	การขนส่ง การขนส่ง Transport, storage	การขนส่งและ การเก็บ Transportation and storage	ที่พักแและ บริการอาหาร Accommodation and food service	ข้อมูลข่าวสาร และการสื่อสาร Information and communication			
ชาย (M)	549.3	1.6	109.4	7.6	12.9	138.0	256.4	30.7	72.0	4.1	11.1	11.1	Available
หญิง (F)	18.4	-	0.8	0.4	-	3.4	0.2	0.9	0.2	-	0.1	0.1	Available
ไม่มี	530.8	1.6	108.7	7.2	12.9	134.7	256.2	29.8	71.8	4.1	11.0	11.0	Not available
มีงานประจำเต็มเวลาทำงาน	30.5	-	0.2	-	-	0.3	0.3	0.8	0.1	-	-	-	With job not work
มี	2.9	-	-	-	-	-	-	0.5	-	-	-	-	Available
ไม่มี	26.8	-	0.2	-	-	0.3	0.3	0.3	0.1	-	-	-	Not available
1-9 ชั่วโมง	2.9	-	-	-	-	-	0.1	-	-	0.1	-	-	1-9 hours
มี	0.8	-	-	-	-	-	-	-	-	-	-	-	Available
ไม่มี	1.6	-	-	-	-	-	0.1	-	-	0.1	-	-	Not available
10-19 ชั่วโมง	21.6	0.3	0.4	-	-	1.3	1.7	0.4	1.0	0.1	-	-	10-19 hours
มี	1.5	-	-	-	-	0.3	-	0.2	-	-	-	-	Available
ไม่มี	19.5	0.3	0.4	-	-	1.0	1.7	0.2	1.0	0.1	-	-	Not available
20-29 ชั่วโมง	69.1	-	2.7	-	-	2.5	4.9	0.7	2.4	-	0.3	-	20-29 hours
มี	5.6	-	0.2	-	-	0.4	0.2	0.1	0.1	-	-	-	Available
ไม่มี	64.4	-	2.5	-	-	2.1	4.7	0.6	2.4	-	0.3	-	Not available
30-34 ชั่วโมง	68.5	-	3.1	0.1	-	3.7	7.5	1.3	1.7	0.1	0.1	-	30-34 hours
มี	1.7	-	-	-	-	0.2	-	-	-	-	-	-	Available
ไม่มี	66.5	-	3.1	0.1	-	3.5	7.5	1.3	1.7	0.1	0.1	-	Not available
35-39 ชั่วโมง	71.4	-	6.8	4.4	11.0	4.3	10.7	3.9	6.0	0.9	1.6	-	35-39 hours
มี	4.3	-	-	-	-	0.8	-	0.1	-	-	-	-	Available
ไม่มี	68.5	-	6.8	4.4	11.0	3.5	10.7	3.8	6.0	0.9	1.6	-	Not available
40-49 ชั่วโมง	703.1	0.9	72.0	2.7	1.1	91.1	151.1	18.9	38.6	1.9	8.2	-	40-49 hours
มี	3.5	-	0.2	-	-	0.4	-	-	0.2	-	0.1	-	Available
ไม่มี	698.2	0.9	71.9	2.7	1.1	90.7	151.1	18.9	38.4	1.9	8.1	-	Not available
50 ชั่วโมงขึ้นไป	297.3	0.4	24.2	0.4	0.8	35.0	80.2	4.7	22.1	1.1	0.9	-	50 hours and over
มี	3.2	-	0.4	0.4	-	1.3	-	-	-	-	-	-	Available
ไม่มี	294.1	0.4	23.8	0.1	0.8	33.6	80.2	4.7	22.1	1.1	0.9	-	Not available

ตารางที่ 10 จำนวนผู้จ้างงานที่ จำแนกตามอุตสาหกรรม จำนวนชั่วโมงทำงานต่อสัปดาห์ การมีเวลาพักผ่อนและการทำงานเพิ่มขึ้น เขต และเขตภาคกลาง ภาคตะวันออกเฉียงเหนือ (ต่อ)

TABLE 10 EMPLOYED PERSONS BY INDUSTRY, HOURS WORKED PER WEEK, AVAILABILITY FOR ADDITIONAL WORK, SEX AND AREA, NORTHEASTERN REGION (Contd.)

จำนวนชั่วโมงทำงาน เพศ และ การมีเวลาพักผ่อน และการทำงานเพิ่มขึ้น	เขตเทศบาล MUNICIPAL AREA											รวม	อุตสาหกรรม และภาคป่า เกษตรกรรม Agriculture	การทำ เหมืองแร่ และเหมืองหิน Mining	การทำ เหมืองแร่ และเหมืองหิน Mining	การผลิต Manufacturing	ไฟฟ้า ก๊าซ และไอน้ำ Electricity and steam	การจำหน่าย น้ำดื่ม น้ำเย็น และของเสีย Water supply sewage, waste	การก่อสร้าง Construction	การขนส่ง Transport, storage	การขนส่งและ การจัดเก็บ Transportation and storage	บริการที่พัก และอาหาร Accommodation and food service	ข้อมูลข่าวสาร และการสื่อสาร Information and communication	บริการทางการเงิน Financial Intermediation	HOURS WORKED, SEX AND AVAILABILITY FOR ADDITIONAL WORK TOTAL (FEMALE)				
	Total	อุตสาหกรรม และภาคป่า เกษตรกรรม Agriculture	การทำ เหมืองแร่ และเหมืองหิน Mining	การผลิต Manufacturing	ไฟฟ้า ก๊าซ และไอน้ำ Electricity and steam	การจำหน่าย น้ำดื่ม น้ำเย็น และของเสีย Water supply sewage, waste	การก่อสร้าง Construction	การขนส่ง Transport, storage	การขนส่งและ การจัดเก็บ Transportation and storage	บริการที่พัก และอาหาร Accommodation and food service	ข้อมูลข่าวสาร และการสื่อสาร Information and communication															บริการทางการเงิน Financial Intermediation			
1,252.9	405.9	1.4	112.9	1.4	4.4	21.1	267.4	2.4	137.4	2.9	12.5																		
มี	17.3	-	1.0	-	-	0.4	0.2	-	1.7	-	0.1																		
ไม่มี	1,235.6	1.4	111.9	1.4	4.4	20.7	267.2	2.4	135.8	2.9	12.4																		
มีงานประจำเต็มสัปดาห์	32.4	18.5	0.6	-	-	-	0.5	-	2.7	-	-																		
มี	3.2	-	-	-	-	-	-	-	0.5	-	-																		
ไม่มี	29.2	16.2	0.6	-	-	-	0.5	-	2.2	-	-																		
1-9 ชั่วโมง	6.0	5.0	-	-	-	-	0.2	-	0.2	-	-																		
มี	1.2	1.2	-	-	-	-	-	-	-	-	-																		
ไม่มี	4.9	3.9	-	-	-	-	0.2	-	0.2	-	-																		
10-19 ชั่วโมง	28.1	20.1	0.3	1.1	-	-	1.9	-	0.7	-	0.1																		
มี	3.6	3.0	0.3	0.3	-	-	-	-	0.2	-	-																		
ไม่มี	24.5	17.1	0.3	0.9	-	-	1.9	-	0.5	-	0.1																		
20-29 ชั่วโมง	88.5	68.7	-	3.6	-	0.7	5.5	-	3.7	-	0.1																		
มี	3.7	3.5	-	-	-	0.2	-	-	0.2	-	-																		
ไม่มี	84.8	65.2	-	3.6	-	0.5	5.5	-	3.7	-	0.1																		
30-34 ชั่วโมง	55.5	38.9	-	3.5	-	0.3	4.1	-	4.0	-	0.2																		
มี	1.0	0.4	-	0.2	-	-	-	-	0.4	-	-																		
ไม่มี	54.5	38.5	-	3.3	-	0.3	4.1	-	3.7	-	0.2																		
35-39 ชั่วโมง	219.6	61.7	-	9.3	0.9	0.1	16.6	0.3	11.3	0.1	2.4																		
มี	1.2	1.0	-	0.1	-	-	-	-	-	-	-																		
ไม่มี	218.5	60.6	-	9.2	0.9	0.1	16.6	0.3	11.3	0.1	2.4																		
40-49 ชั่วโมง	566.2	147.6	0.7	65.6	0.5	16.0	144.1	1.8	73.9	1.5	9.2																		
มี	2.2	1.0	-	0.2	-	-	0.1	-	0.6	-	-																		
ไม่มี	565.9	146.6	0.7	65.4	0.5	16.0	144.0	1.8	73.3	1.5	9.2																		
50 ชั่วโมงขึ้นไป	256.5	45.4	0.4	29.2	-	4.1	94.7	0.3	41.0	1.2	0.6																		
มี	1.3	0.4	-	0.3	-	0.2	0.1	-	-	-	-																		
ไม่มี	255.2	45.0	0.4	28.9	-	3.9	94.6	0.3	41.0	1.2	0.6																		

ไตรมาสที่ 2/2560 : Quarter 2/2017

หน่วยนับ : In Thousands

ตารางที่ 10 จำนวนผู้จ้างงานที่จ้างตามอุตสาหกรรม จำนวนชั่วโมงทำงานต่อสัปดาห์ การมีเวลาเพื่อแลดกิจกรรมทางสังคมในเขตภาคกลาง ภาคตะวันออกเฉียงเหนือ (ต่อ)

TABLE 10 EMPLOYED PERSONS BY INDUSTRY, HOURS WORKED PER WEEK, AVAILABILITY FOR ADDITIONAL WORK, SEX AND AREA, NORTHEASTERN REGION (Contd.)

เขตเทศบาลเมือง MUNICIPAL AREA

หน่วยนับพัน : in Thousands

จำนวนชั่วโมงทำงาน เพศ และ การมีเวลาเพื่อ แลดกิจกรรมทางสังคม	อุตสาหกรรม (ต่อ) Industry (Contd.)										กิจกรรมนอก เขตพื้นที่ Extra- territorial	TOTAL (FEMALE)	
	กิจกรรม อสังหาริมทรัพย์ Real estate activities	กิจกรรมทางวิชาชีพ วิเทศเทคนิค Professional/technical activities	การบริหารสนับสนุน และซัพพอร์ต Administrative and support service activities	การบริหารราชการ ป้องกันประเทศ Public admini- stration/defence	การศึกษา Education	กิจกรรมด้านสุขภาพ งานสังคมศาสตร์ Health and social work	ศิลปะ ความบันเทิง และนันทนาการ Art, entertainment	บริการด้านอื่นๆ Other service	งานในครัวเรือน Activities of household	กิจกรรมนอก เขตพื้นที่ Extra- territorial			ไม่ทราบ Unknown
สตรี	6.1	4.2	9.3	61.8	82.7	38.5	4.8	42.2	13.6	-	-	-	-
ชาย	-	-	-	0.1	0.5	0.3	-	0.2	0.1	-	-	-	-
ไม่ระบุ	6.1	4.2	9.3	61.7	82.2	38.2	4.8	42.0	13.6	-	-	-	-
มีงานประจำไม่ได้ทำงาน	-	-	-	-	8.9	1.0	-	0.2	0.2	-	-	-	-
มี	-	-	-	-	0.4	-	-	-	-	-	-	-	-
ไม่ระบุ	-	-	-	-	8.5	1.0	-	0.2	0.2	-	-	-	-
1-9 ชั่วโมง	-	-	-	-	0.6	-	-	-	-	-	-	-	-
มี	-	-	-	-	0.6	-	-	-	-	-	-	-	-
ไม่ระบุ	-	-	-	-	0.6	-	-	-	-	-	-	-	-
10-19 ชั่วโมง	-	-	0.1	0.1	3.2	-	-	0.5	0.2	-	-	-	-
มี	-	-	-	-	-	-	-	-	-	-	-	-	-
ไม่ระบุ	-	-	0.1	0.1	3.2	-	-	0.5	0.1	-	-	-	-
20-29 ชั่วโมง	0.7	0.2	0.2	0.9	2.7	0.3	-	1.1	0.2	-	-	-	-
มี	-	-	-	-	-	-	-	-	-	-	-	-	-
ไม่ระบุ	0.7	0.2	0.2	0.9	2.7	0.3	-	1.1	0.2	-	-	-	-
30-34 ชั่วโมง	0.2	-	0.1	0.8	1.5	0.5	-	1.5	0.1	-	-	-	-
มี	-	-	-	-	-	-	-	-	-	-	-	-	-
ไม่ระบุ	0.2	-	0.1	0.8	1.5	0.5	-	1.5	0.1	-	-	-	-
35-39 ชั่วโมง	0.4	0.5	0.3	44.3	42.5	21.0	0.4	4.9	0.4	-	-	-	-
มี	-	-	-	0.1	-	-	-	-	-	-	-	-	-
ไม่ระบุ	0.4	0.5	0.3	44.3	42.5	21.0	0.4	4.9	0.4	-	-	-	-
40-49 ชั่วโมง	4.6	2.8	7.2	14.2	22.2	20.4	2.5	20.4	9.0	-	-	-	-
มี	-	-	-	0.1	0.1	-	-	0.2	-	-	-	-	-
ไม่ระบุ	4.6	2.8	7.2	14.2	22.1	20.4	2.5	20.2	9.0	-	-	-	-
50 ชั่วโมงขึ้นไป	0.3	0.8	1.4	1.5	1.2	1.53	1.8	13.7	3.7	-	-	-	-
มี	-	-	-	-	-	0.3	-	-	-	-	-	-	-
ไม่ระบุ	0.3	0.8	1.4	1.5	1.2	1.51	1.8	13.7	3.7	-	-	-	-

ตารางที่ 10 จำนวนผู้จ้างงานที่ จำแนกตามอุตสาหกรรม จำนวนชั่วโมงทำงานต่อสัปดาห์ การมีเวลาพักผ่อนและกิจกรรมทางสังคม พืช และเขตภาคกลาง ภาคตะวันออกเฉียงเหนือ (ต่อ)

TABLE 10 EMPLOYED PERSONS BY INDUSTRY, HOURS WORKED PER WEEK, AVAILABILITY FOR ADDITIONAL WORK, SEX AND AREA, NORTHEASTERN REGION (Contd.)

ไตรมาสที่ 2/2560 : Quarter 2/2017

หน่วยเป็นพัน : In Thousands

ลักษณะเพศและช่วงอายุ	เขตเทศบาล NON-MUNICIPAL AREA													
	รวม	เกษตรกรรม และปศุสัตว์	เหมืองแร่และหิน	การทำเหมืองแร่	การผลิต	ไฟฟ้า ก๊าซ และประปา	การส่งน้ำ, กำจัดมูลฝอย และของเสีย	การก่อสร้าง	อุตสาหกรรม	การขนส่ง และเก็บของ	การขนส่ง และสถานที่เก็บที่	ที่พักแรมและบริการอาหาร	ข้อมูลข่าวสาร และสื่อสาร	บริการทางการเงินและประกันภัย
อายุรวม (ชาย)	Total	Agriculture	Mining	Manufacturing	Electricity, gas and water supply	Construction	Industry	Transport, storage	Transportation and storage	Accommodation and food service	Information and communication	Financial intermediation	TOTAL (MALE)	
50 ปีขึ้นไป	3,695.1	2,161.1	5.0	232.2	9.6	6.5	386.3	387.3	60.3	57.6	2.0	9.6	9.6	
40-49 ปี	98.9	64.8	1.4	2.8	-	-	16.1	3.1	1.7	2.4	-	-	-	Available
30-39 ปี	3,599.3	2,096.3	3.6	249.4	9.6	6.5	370.2	384.2	58.5	55.2	2.0	9.6	9.6	Not available
20-29 ปี	96.1	79.7	-	1.4	-	-	2.8	2.8	-	2.0	-	-	-	With job not work
10-19 ปี	6.5	6.5	-	-	-	-	-	-	-	-	-	-	-	Available
50 ปีขึ้นไป	89.7	73.2	-	1.4	-	-	2.8	2.8	-	2.0	-	-	-	Not available
40-49 ปี	16.6	14.5	-	1.4	-	-	-	-	-	-	-	-	-	1-9 hours
30-39 ปี	0.8	0.8	-	-	-	-	-	-	-	-	-	-	-	Available
20-29 ปี	15.8	13.7	-	1.4	-	-	-	-	-	-	-	-	-	Not available
10-19 ปี	75.6	59.6	-	1.7	-	-	7.2	1.8	-	0.7	-	-	-	10-19 hours
50 ปีขึ้นไป	7.3	2.5	-	-	-	-	3.6	0.3	-	-	-	-	-	Available
40-49 ปี	68.3	57.1	-	1.7	-	-	3.5	1.5	-	0.7	-	-	-	Not available
30-39 ปี	342.4	303.5	1.4	7.3	-	-	9.9	3.8	4.9	2.7	-	0.3	0.3	20-29 hours
20-29 ปี	31.5	24.8	1.4	0.8	-	-	0.9	-	1.7	0.9	-	-	-	Available
10-19 ปี	310.9	278.6	-	6.6	-	-	9.0	3.8	3.2	2.7	-	-	-	Not available
50 ปีขึ้นไป	237.6	192.8	-	12.1	-	-	12.7	6.7	3.2	0.9	-	-	-	Not available
40-49 ปี	7.9	5.0	-	-	-	-	2.3	-	-	-	-	-	-	Available
30-39 ปี	229.7	187.8	-	12.1	-	-	10.4	6.7	3.2	0.9	-	-	-	Not available
20-29 ปี	506.8	295.4	-	14.2	1.1	1.9	13.4	18.3	1.9	8.2	-	3.1	3.1	35-39 hours
10-19 ปี	15.5	10.5	-	1.3	-	-	0.6	0.7	-	2.4	-	-	-	Available
50 ปีขึ้นไป	491.3	285.0	-	12.9	1.1	1.9	12.8	17.6	1.9	5.8	-	3.1	3.1	Not available
40-49 ปี	1,656.1	827.6	2.9	155.8	6.0	3.9	247.3	223.0	37.7	25.9	0.8	5.3	5.3	40-49 hours
30-39 ปี	26.2	11.5	-	0.7	-	-	8.6	2.1	-	-	-	-	-	Available
20-29 ปี	1,630.0	816.1	2.9	155.1	6.0	3.9	238.7	220.9	37.7	25.9	0.8	5.3	5.3	Not available
10-19 ปี	766.9	388.1	0.7	58.3	2.6	0.8	93.0	131.0	12.4	17.2	1.1	0.9	0.9	50 hours and over
50 ปีขึ้นไป	3.2	3.2	-	-	-	-	-	-	-	-	-	-	-	Available
40-49 ปี	763.7	384.9	0.7	58.3	2.6	0.8	93.0	131.0	12.4	17.2	1.1	0.9	0.9	Not available

ตารางที่ 10 จำนวนผู้จ้างงานที่จ้างตามอุตสาหกรรม จำนวนชั่วโมงทำงานต่อสัปดาห์ การมีเวลาพักผ่อนและกิจกรรมทางนันทนาการ ภาคตะวันออกเฉียงเหนือ (ต่อ)

TABLE 10 EMPLOYED PERSONS BY INDUSTRY, HOURS WORKED PER WEEK, AVAILABILITY FOR ADDITIONAL WORK, SEX AND AREA, NORTHEASTERN REGION (Contd.)

หน่วยนับพัน : In Thousands

จำนวนชั่วโมงทำงาน เพศ และ การมีเวลาพักผ่อน และกิจกรรมทางนันทนาการ	เขตเทศบาล NON-MUNICIPAL AREA										รวม	อุตสาหกรรม และกรุปเกษตร Agriculture	การทำ เหมืองแร่ Mining	การทำ ผลิต Manufacturing	ไฟฟ้า และก๊าซ Electricity	การจำหน่าย น้ำประปา และของเสีย Water supply sewage, waste	อุตสาหกรรม การก่อสร้าง Construction	การขนส่ง และการขนส่ง Transport storage	การขนส่ง และ สถานที่เก็บ Transportation and storage	ที่พักแรม และบริการ Accommodation and food service	ข้อมูลข่าวสาร และการสื่อสาร Information and communication	บริการทางการเงิน และการเงิน Financial Intermediation	HOURS WORKED, SEX AND AVAILABILITY FOR ADDITIONAL WORK
	Total	การปลูก พืชและ ปศุสัตว์ Crop and livestock	การขุด เหมืองแร่ Mining	การก่อสร้าง Construction	การขนส่ง และการขนส่ง Transport storage	ไฟฟ้า และก๊าซ Electricity	การจำหน่าย น้ำประปา และของเสีย Water supply sewage, waste	อุตสาหกรรม การก่อสร้าง Construction	การขนส่ง และการขนส่ง Transport storage	การขนส่ง และ สถานที่เก็บ Transportation and storage													
ทั้งหมด (หญิง)	2,989.3	1,681.2	0.2	304.2	1.9	4.1	58.5	407.8	3.3	159.5	1.6	18.6	Available										
มี	86.6	59.0	-	3.5	-	-	2.6	6.6	-	7.9	-	1.4	Available										
ไม่มี	2,902.7	1,622.2	0.2	300.7	1.9	4.1	56.0	401.2	3.3	151.6	1.6	17.2	Not available										
จำนวนประชากรที่มีอายุ ตั้งแต่ 15 ปีขึ้นไป	86.9	64.7	-	2.5	-	-	-	5.5	0.6	1.5	-	-	With job not work										
มี	9.9	8.0	-	-	-	-	-	1.8	-	-	-	-	Available										
ไม่มี	77.0	56.7	-	2.5	-	-	-	3.8	0.6	1.5	-	-	Not available										
1-9 ชั่วโมง	14.9	11.6	-	2.9	-	-	-	-	-	-	-	-	1-9 hours										
มี	-	-	-	-	-	-	-	-	-	-	-	-	Available										
ไม่มี	14.9	11.6	-	2.9	-	-	-	-	-	-	-	-	Not available										
10-19 ชั่วโมง	87.6	68.8	-	5.6	-	-	1.1	4.7	-	0.9	-	-	10-19 hours										
มี	12.9	11.2	-	-	-	-	-	1.2	-	-	-	-	Available										
ไม่มี	74.8	57.6	-	5.6	-	-	1.1	3.6	-	0.9	-	-	Not available										
20-29 ชั่วโมง	370.7	319.6	-	20.9	-	-	0.5	14.9	-	3.3	-	0.7	20-29 hours										
มี	26.9	21.1	-	1.6	-	-	-	0.5	-	0.7	-	-	Available										
ไม่มี	343.8	298.5	-	19.4	-	-	0.5	14.4	-	2.6	-	-	Not available										
30-34 ชั่วโมง	203.4	168.5	-	13.4	-	-	-	10.4	-	6.3	-	-	30-34 hours										
มี	5.9	2.7	-	-	-	-	-	0.7	-	2.5	-	-	Available										
ไม่มี	197.4	165.7	-	13.4	-	-	-	9.7	-	3.8	-	-	Not available										
35-39 ชั่วโมง	489.5	265.1	-	30.9	-	0.9	0.7	18.3	-	17.9	0.2	4.8	35-39 hours										
มี	12.4	9.2	-	0.3	-	-	-	-	-	2.9	-	-	Available										
ไม่มี	477.1	255.9	-	30.6	-	0.9	0.7	18.3	-	15.0	0.2	4.8	Not available										
40-49 ชั่วโมง	1,213.4	597.2	0.2	175.1	1.9	3.0	40.6	183.2	2.7	77.7	-	12.1	40-49 hours										
มี	15.5	5.7	-	1.6	-	-	2.6	1.1	-	1.0	-	0.7	Available										
ไม่มี	1,197.9	591.4	0.2	173.5	1.9	3.0	38.0	182.1	2.7	76.7	-	11.4	Not available										
50 ชั่วโมงขึ้นไป	523.0	185.8	-	52.9	-	0.2	15.7	170.8	-	51.8	1.4	1.1	50 hours and over										
มี	3.2	1.0	-	-	-	-	-	1.4	-	0.7	-	-	Available										
ไม่มี	519.9	184.8	-	52.9	-	0.2	15.7	169.4	-	51.1	1.4	1.1	Not available										

ตารางที่ 10 จำนวนผู้จ้างงาน จำนวนชั่วโมงทำงานต่อสัปดาห์ การมีเวลาพักผ่อนและกิจกรรมยามว่างเพิ่มเติม เพศ และเขตภาคกลาง ภาคตะวันออกเฉียงเหนือ (ต่อ)

ไตรมาสที่ 2/2560 : Quarter 2/2017

เขตภาคกลาง (ต่อ) Industry (Contd.)

หน่วยนับพัน : In Thousands

จำนวนชั่วโมงทำงาน เพศ และ การมีเวลาพักผ่อน และสัปดาห์การทำงาน	กิจกรรม (ต่อ)			อุตสาหกรรม (ต่อ)		บริการด้านอื่นๆ Other service	งานในครัวเรือน Activities of household	กิจกรรมของ องค์กร Extra- territorial	ไม่ทราบ Unknown	HOURS WORKED, SEX AND AVAILABILITY FOR ADDITIONAL WORK
	กิจกรรม อสังหาริมทรัพย์ Real estate activities	กิจกรรมทางวิชาชีพ วิทยาศาสตร์ Professional/scientific technical activities	การบริหารราชการ และงานบริการ Public admin- istration/defence	การศึกษา Education	สุขภาพ Health and social work					
โดยรวม (หญิง)	-	4.3	5.2	120.5	61.9	17.0	37.5	10.1	-	TOTAL (FEMALE)
มี	-	-	-	-	1.4	0.5	2.3	-	-	Available
ไม่มี	-	4.3	5.2	120.5	60.6	16.5	35.2	10.1	-	Not available
มีงานอดิเรก/งานอดิเรก	-	-	-	10.4	0.8	-	-	-	-	With job not work
มี	-	-	-	-	0.1	-	-	-	-	Available
ไม่มี	-	-	-	10.4	0.8	-	-	-	-	Not available
1-9 ชั่วโมง	-	-	-	0.4	-	-	-	-	-	1-9 hours
มี	-	-	-	-	-	-	-	-	-	Available
ไม่มี	-	-	-	0.4	-	-	-	-	-	Not available
10-19 ชั่วโมง	-	-	-	5.8	-	0.5	-	0.2	-	10-19 hours
มี	-	-	-	-	-	0.5	-	-	-	Available
ไม่มี	-	-	-	5.8	-	-	-	0.2	-	Not available
20-29 ชั่วโมง	-	-	-	4.7	1.3	-	3.0	0.5	-	20-29 hours
มี	-	-	-	-	-	-	1.6	-	-	Available
ไม่มี	-	-	-	4.7	1.3	-	1.4	0.5	-	Not available
30-34 ชั่วโมง	-	-	-	1.2	0.6	0.4	1.9	0.6	-	30-34 hours
มี	-	-	-	-	-	-	-	-	-	Available
ไม่มี	-	-	-	1.2	0.6	0.4	1.9	0.6	-	Not available
35-39 ชั่วโมง	-	1.1	0.3	63.4	22.6	2.2	3.5	2.3	-	35-39 hours
มี	-	-	-	-	-	-	-	-	-	Available
ไม่มี	-	1.1	0.3	63.4	22.6	2.2	3.5	2.3	-	Not available
40-49 ชั่วโมง	-	2.5	4.3	31.8	19.7	8.7	20.9	4.0	-	40-49 hours
มี	-	-	-	-	1.4	-	0.7	-	-	Available
ไม่มี	-	2.5	4.3	31.8	18.3	8.7	20.2	4.0	-	Not available
50 ชั่วโมงขึ้นไป	-	0.6	0.6	2.9	16.8	5.3	8.2	2.5	-	50 hours and over
มี	-	-	-	-	-	-	-	-	-	Available
ไม่มี	-	0.6	0.6	2.9	16.8	5.3	8.2	2.5	-	Not available

ตารางที่ 11 จำนวนผู้มีงานทำ จำแนกตามสถานภาพการทำงาน จำนวนชั่วโมงทำงานต่อสัปดาห์ การมีเวลาเหลือและต้องการทำงานเพิ่มขึ้น ภาคตะวันออกเฉียงเหนือ

TABLE 11 EMPLOYED PERSONS BY WORK STATUS, HOURS WORKED PER WEEK, AVAILABILITY FOR ADDITIONAL WORK, NORTHEASTERN REGION

ไตรมาสที่ 2/2560 : Quarter 2/2017

หน่วยเป็นพัน : In Thousands

จำนวนชั่วโมงทำงาน และ การมีเวลาเหลือพอ และต้องการทำงานเพิ่มขึ้น	รวม Total	สถานภาพการทำงาน Work Status					ช่วยธุรกิจ ครอบครัว Unpaid Family Worker	การรวมกลุ่ม Producers' Cooperatives	HOURS WORKED, AND AVAILABILITY FOR ADDITIONAL WORK
		นายจ้าง Employer	ลูกจ้างรัฐบาล Government Employee	ลูกจ้างเอกชน Private Employee	Own Account Worker	ทำงานส่วนตัว Worker			
ยอดรวม	9,385.2	136.3	960.2	2,120.1	3,897.4	2,232.0	39.3	TOTAL	
มี	229.3	1.4	6.6	62.0	107.3	51.9	-	Available	
ไม่มี	9,155.9	134.9	953.6	2,058.1	3,790.1	2,180.1	39.3	Not available	
มีงานประจำแต่ไม่ได้ทำงาน	245.9	5.3	31.6	19.1	189.8	-	-	With job not work	
มี	23.2	-	0.6	1.8	20.8	-	-	Available	
ไม่มี	222.7	5.3	31.1	17.3	169.0	-	-	Not available	
1-9 ชั่วโมง	40.4	-	1.6	3.4	26.3	9.1	-	1-9 hours	
มี	2.7	-	-	-	2.5	0.3	-	Available	
ไม่มี	37.7	-	1.6	3.4	23.8	8.8	-	Not available	
10-19 ชั่วโมง	212.9	1.2	11.7	28.2	92.5	79.4	-	10-19 hours	
มี	25.9	-	-	8.5	11.4	6.0	-	Available	
ไม่มี	187.1	1.2	11.7	19.7	81.1	73.4	-	Not available	
20-29 ชั่วโมง	891.8	4.6	19.8	73.3	427.7	365.1	1.4	20-29 hours	
มี	67.7	-	0.7	16.0	34.4	16.6	-	Available	
ไม่มี	824.1	4.6	19.1	57.3	393.3	348.5	1.4	Not available	
30-34 ชั่วโมง	564.9	2.7	9.9	79.2	272.8	199.3	1.1	30-34 hours	
มี	16.8	-	-	8.4	5.6	2.7	-	Available	
ไม่มี	548.2	2.7	9.9	70.8	267.1	196.6	1.1	Not available	
35-39 ชั่วโมง	1,446.8	11.6	520.2	81.1	496.1	336.3	1.6	35-39 hours	
มี	33.5	-	0.6	2.9	15.1	14.9	-	Available	
ไม่มี	1,413.4	11.6	519.6	78.2	481.1	321.4	1.6	Not available	
40-49 ชั่วโมง	4,138.7	66.5	276.7	1,453.2	1,419.3	902.1	21.0	40-49 hours	
มี	48.8	1.4	4.1	22.5	10.6	10.1	-	Available	
ไม่มี	4,090.0	65.0	272.5	1,430.7	1,408.7	892.0	21.0	Not available	
50 ชั่วโมงขึ้นไป	1,843.7	44.4	88.8	382.7	972.9	340.7	14.3	50 hours and over	
มี	10.8	-	0.6	1.9	6.9	1.4	-	Available	
ไม่มี	1,832.9	44.4	88.1	380.8	966.0	339.3	14.3	Not available	

ตารางที่ 11 จำนวนผู้จ้างงาน จำนวนคนตามสภาพการทำงาน จำนวนชั่วโมงทำงานต่อสัปดาห์ การมีงานเพิ่มเติมและการทำงานเต็มขั้น และเพศ ภาคตะวันออกเฉียงเหนือ
 TABLE 11 EMPLOYED PERSONS BY WORK STATUS, HOURS WORKED PER WEEK, AVAILABILITY FOR ADDITIONAL WORK AND SEX, NORTHEASTERN REGION

ปีฐานปีหนึ่ง: In thousands

จำนวนผู้จ้างงาน เพศ และ การมีงานเพิ่มเติม และการทำงานเต็มขั้น	สถานะการทำงาน Work Status							HOURS WORKED, SEX AND AVAILABILITY FOR ADDITIONAL WORK
	รวม Total	นายจ้าง Employer	รัฐวิสาหกิจ Government Employee	เอกชน Private Employee	Om Account Worker	ผู้จ้างงาน Unpaid Family Worker	การรวมกลุ่ม Members of Producers' Cooperatives	
ชาย	5,143.0	99.1	496.2	1,291.6	2,442.9	782.5	30.7	MALE
มี	125.4	0.7	4.3	35.5	62.4	22.5	-	Available
ไม่มี	5,017.6	98.4	491.9	1,256.1	2,380.6	760.0	30.7	Not available
มีงานประจำไม่เต็มงาน	126.6	3.6	9.6	5.5	107.8	-	-	With job not work
1-9 ชั่วโมง	10.1	-	-	0.8	9.4	-	-	Available
มี	116.5	3.6	9.6	4.8	98.5	-	-	Not available
ไม่มี	19.5	-	0.7	1.8	12.1	4.9	-	1-9 hours
มี	1.6	-	-	-	1.6	-	-	Available
ไม่มี	17.9	-	0.7	1.8	10.5	4.9	-	Not available
10-19 ชั่วโมง	97.2	0.2	4.5	15.5	46.5	30.5	-	10-19 hours
มี	9.4	-	-	3.5	4.7	1.2	-	Available
ไม่มี	87.8	0.2	4.5	12.0	41.8	29.4	-	Not available
20-29 ชั่วโมง	432.6	1.7	9.1	45.1	258.4	117.5	0.7	20-29 hours
มี	37.2	-	-	9.5	20.8	6.9	-	Available
ไม่มี	395.4	1.7	9.1	35.6	237.6	110.6	0.7	Not available
30-34 ชั่วโมง	306.0	1.2	6.1	48.1	182.9	67.2	0.6	30-34 hours
มี	9.8	-	-	4.3	4.3	1.3	-	Available
ไม่มี	296.2	1.2	6.1	43.8	178.6	65.9	0.6	Not available
35-39 ชั่วโมง	737.7	7.5	268.5	44.8	313.2	102.2	1.6	35-39 hours
มี	19.9	-	0.5	2.2	11.1	6.1	-	Available
ไม่มี	717.8	7.5	268.0	42.6	302.1	96.1	1.6	Not available
40-49 ชั่วโมง	2,359.2	53.6	145.2	890.9	922.3	329.6	17.5	40-49 hours
มี	31.1	0.7	3.4	13.8	6.5	6.7	-	Available
ไม่มี	2,328.1	52.9	141.8	877.2	915.8	323.0	17.5	Not available
50 ชั่วโมงขึ้นไป	1,064.2	31.4	52.4	239.9	599.8	130.5	10.3	50 hours and over
มี	6.4	-	0.4	1.6	4.0	0.4	-	Available
ไม่มี	1,057.8	31.4	52.0	238.3	595.8	130.1	10.3	Not available
หญิง	4,242.2	37.2	464.0	828.5	1,454.5	1,409.5	8.6	FEMALE
มี	103.9	0.7	2.3	26.5	45.0	29.4	-	Available
ไม่มี	4,138.3	36.4	461.7	802.0	1,409.5	1,420.0	8.6	Not available
มีงานประจำไม่เต็มงาน	119.3	1.7	22.0	13.6	82.0	-	-	With job not work
1-9 ชั่วโมง	13.1	-	0.6	1.1	11.5	-	-	Available
มี	106.2	1.7	21.5	12.5	70.5	-	-	Not available
ไม่มี	20.9	-	0.9	1.5	14.3	4.2	-	1-9 hours
มี	1.2	-	-	-	0.9	0.3	-	Available
ไม่มี	19.8	-	0.9	1.5	13.4	3.9	-	Not available
10-19 ชั่วโมง	115.8	1.1	7.2	12.7	45.9	48.9	-	10-19 hours
มี	16.5	-	-	5.0	6.6	4.9	-	Available
ไม่มี	99.3	1.1	7.2	7.7	39.3	44.1	-	Not available
20-29 ชั่วโมง	459.2	2.8	10.6	28.2	169.4	247.6	0.6	20-29 hours
มี	30.6	-	0.7	6.5	13.7	9.7	-	Available
ไม่มี	428.6	2.8	9.9	21.7	155.7	237.9	0.6	Not available
30-34 ชั่วโมง	258.9	1.5	3.9	31.1	89.9	132.1	0.5	30-34 hours
มี	6.9	-	-	4.2	1.4	1.4	-	Available
ไม่มี	252.0	1.5	3.9	27.0	88.5	130.7	0.5	Not available
35-39 ชั่วโมง	709.1	4.1	251.7	36.3	182.9	294.1	-	35-39 hours
มี	13.6	-	0.1	0.7	3.9	8.9	-	Available
ไม่มี	695.5	4.1	251.6	35.6	179.0	225.3	-	Not available
40-49 ชั่วโมง	1,779.5	12.9	131.4	562.3	497.0	572.4	3.5	40-49 hours
มี	17.7	0.7	0.7	8.8	4.1	3.4	-	Available
ไม่มี	1,761.8	12.2	130.7	553.5	492.9	569.1	3.5	Not available
50 ชั่วโมงขึ้นไป	779.5	13.1	36.4	142.8	373.1	210.1	4.0	50 hours and over
มี	4.4	-	0.3	0.3	2.9	1.0	-	Available
ไม่มี	775.1	13.1	36.1	142.5	370.3	209.2	4.0	Not available

ตารางที่ 11 จำนวนผู้ปฏิบัติงาน จำแนกตามสถานภาพการทำงาน จำนวนชั่วโมงทำงานต่อสัปดาห์ การมีเวลาเหลือพอและต้องการพักครอง ภาคตะวันออกเฉียงเหนือ (ต่อ)

TABLE 11 EMPLOYED PERSONS BY WORK STATUS, HOURS WORKED PER WEEK, AVAILABILITY FOR ADDITIONAL WORK, SEX AND AREA, NORTHEASTERN REGION (Contd.)

ไตรมาสที่ 2/2560 : Quarter 2/2017

ในเขตเทศบาล MUNICIPAL AREA

หน่วยเป็นพัน : In Thousands

จำนวนชั่วโมงทำงาน เพศ และ การมีเวลาเหลือพอ และต้องการทำงานเพิ่มขึ้น	รวม	สถานภาพการทำงาน Work Status					ช่วยธุรกิจ ครอบครัว Unpaid Family Worker	การรวมกลุ่ม Members of Producers' Cooperatives	HOURS WORKED, SEX AND AVAILABILITY FOR ADDITIONAL WORK
		นายจ้าง Employer	ลูกจ้างรัฐบาล Government Employee	ลูกจ้างเอกชน Private Employee	ทำงานส่วนตัว Own Account Worker	ว่างงาน Unemployed			
ยอดรวม (ชาย)	1,444.8	41.2	200.4	379.1	625.7	192.8	5.6	TOTAL (MALE)	
มี	26.5	-	1.0	7.7	13.9	3.9	-	Available	
ไม่มี	1,418.4	41.2	199.4	371.4	611.8	189.0	5.6	Not available	
มีงานประจำแต่ไม่ได้ทำงาน	30.5	0.3	4.9	2.3	23.0	-	-	With job not work	
มี	3.6	-	-	0.8	2.9	-	-	Available	
ไม่มี	26.8	0.3	4.9	1.5	20.2	-	-	Not available	
1-9 ชั่วโมง	2.9	-	-	0.4	2.0	0.6	-	1-9 hours	
มี	0.8	-	-	-	0.8	-	-	Available	
ไม่มี	2.1	-	-	0.4	1.2	0.6	-	Not available	
10-19 ชั่วโมง	21.6	0.2	0.9	2.8	13.5	4.2	-	10-19 hours	
มี	2.1	-	-	0.3	1.6	0.3	-	Available	
ไม่มี	19.5	0.2	0.9	2.5	12.0	3.9	-	Not available	
20-29 ชั่วโมง	90.2	0.9	4.7	9.7	50.0	24.8	0.2	20-29 hours	
มี	5.6	-	-	0.9	3.8	0.9	-	Available	
ไม่มี	84.6	0.9	4.7	8.8	46.2	23.9	0.2	Not available	
30-34 ชั่วโมง	68.5	1.2	2.2	10.2	39.7	15.2	-	30-34 hours	
มี	1.9	-	-	0.1	1.5	0.3	-	Available	
ไม่มี	66.5	1.2	2.2	10.1	38.1	14.9	-	Not available	
35-39 ชั่วโมง	230.9	1.9	120.7	11.4	71.5	25.0	0.4	35-39 hours	
มี	4.3	-	0.5	0.9	1.6	1.4	-	Available	
ไม่มี	226.5	1.9	120.2	10.5	69.9	23.7	0.4	Not available	
40-49 ชั่วโมง	703.1	20.9	53.4	282.5	253.0	90.4	2.9	40-49 hours	
มี	4.9	-	0.2	3.2	0.8	0.8	-	Available	
ไม่มี	698.2	20.9	53.3	279.3	252.2	89.6	2.9	Not available	
50 ชั่วโมงขึ้นไป	297.3	15.8	13.7	59.9	173.0	32.8	2.1	50 hours and over	
มี	3.2	-	0.4	1.6	1.0	0.2	-	Available	
ไม่มี	294.1	15.8	13.3	58.3	172.1	32.5	2.1	Not available	

ตารางที่ 11 จำนวนผู้ปฏิบัติงาน จำแนกตามสถานภาพการทำงาน จำนวนชั่วโมงทำงานต่อสัปดาห์ การมีเวลาเหลือพอและต้องการทำงานเพิ่มขึ้น เขต และเขตการปกครอง ภาคตะวันออกเฉียงเหนือ (ต่อ)

TABLE 11 EMPLOYED PERSONS BY WORK STATUS, HOURS WORKED PER WEEK, AVAILABILITY FOR ADDITIONAL WORK, SEX AND AREA, NORTHEASTERN REGION (Contd.)

ไตรมาสที่ 2/2560 : Quarter 2/2017

ในเขตเทศบาล MUNICIPAL AREA

หน่วยเป็นพัน : In Thousands

จำนวนชั่วโมงทำงาน เพศ และ การมีเวลาเหลือพอ และต้องการทำงานเพิ่มขึ้น	รวม	สถานภาพการทำงาน Work Status					ช่วยธุรกิจ ครอบครัว Unpaid Family Worker	การรวมกลุ่ม Members of Producers' Cooperatives	HOURS WORKED, SEX AND AVAILABILITY FOR ADDITIONAL WORK
		นายจ้าง Employer	ลูกจ้างรัฐบาล Government Employee	ลูกจ้างเอกชน Private Employee	ทำงานส่วนตัว Own Account Worker	ว่าง			
ยอดรวม (หญิง)	1,252.9	13.4	196.4	270.8	395.7	375.4	1.3	TOTAL (FEMALE)	
มี	17.3	-	0.8	2.4	8.7	5.4	-	Available	
ไม่มี	1,235.6	13.4	195.6	268.4	387.0	370.0	1.3	Not available	
มีงานประจำแต่ไม่ได้ทำงาน	32.4	0.2	9.9	2.9	19.5	-	-	With job not work	
มี	3.2	-	0.4	-	2.8	-	-	Available	
ไม่มี	29.2	0.2	9.5	2.9	16.7	-	-	Not available	
1-9 ชั่วโมง	6.0	-	0.5	0.1	4.5	0.9	-	1-9 hours	
มี	1.2	-	-	-	0.9	0.3	-	Available	
ไม่มี	4.9	-	0.5	0.1	3.6	0.7	-	Not available	
10-19 ชั่วโมง	28.1	0.1	2.7	3.2	9.9	12.3	-	10-19 hours	
มี	3.6	-	-	0.5	1.5	1.6	-	Available	
ไม่มี	24.5	0.1	2.7	2.7	8.4	10.7	-	Not available	
20-29 ชั่วโมง	88.5	0.5	3.8	6.8	31.6	45.8	-	20-29 hours	
มี	3.7	-	-	0.8	1.3	1.7	-	Available	
ไม่มี	84.8	0.5	3.8	6.1	30.4	44.1	-	Not available	
30-34 ชั่วโมง	55.5	0.2	2.1	5.0	20.1	28.2	-	30-34 hours	
มี	1.0	-	-	-	0.3	0.7	-	Available	
ไม่มี	54.5	0.2	2.1	5.0	19.9	27.5	-	Not available	
35-39 ชั่วโมง	219.6	0.2	108.8	10.9	41.4	58.4	-	35-39 hours	
มี	1.2	-	0.1	-	0.9	0.3	-	Available	
ไม่มี	218.5	0.2	108.8	10.9	40.5	58.1	-	Not available	
40-49 ชั่วโมง	566.2	8.1	53.0	190.8	153.4	160.4	0.6	40-49 hours	
มี	2.2	-	0.1	0.8	0.9	0.4	-	Available	
ไม่มี	563.9	8.1	52.9	190.0	152.5	160.0	0.6	Not available	
50 ชั่วโมงขึ้นไป	256.5	4.3	15.7	51.0	115.3	69.5	0.7	50 hours and over	
มี	1.3	-	0.3	0.3	0.2	0.5	-	Available	
ไม่มี	255.2	4.3	15.4	50.7	115.2	69.0	0.7	Not available	

ตารางที่ 11 จำนวนผู้มีงานทำ จำแนกตามสถานภาพการทำงาน จำนวนชั่วโมงทำงานต่อสัปดาห์ การมีเวลาเหลือพอและต้องการทำงานเพิ่มขึ้น เขต และเขตการปกครอง ภาคตะวันออกเฉียงเหนือ (ต่อ)
TABLE 11 EMPLOYED PERSONS BY WORK STATUS, HOURS WORKED PER WEEK, AVAILABILITY FOR ADDITIONAL WORK, SEX AND AREA, NORTHEASTERN REGION (Contd.)

ไตรมาสที่ 2/2560 : Quarter 2/2017

นอกเขตเทศบาล NON-MUNICIPAL AREA

หน่วยเป็นพัน : In Thousands

จำนวนชั่วโมงทำงาน เพศ และ การมีเวลาเหลือพอ และต้องการทำงานเพิ่มขึ้น	สถานภาพการทำงาน Work Status										HOURS WORKED, SEX AND AVAILABILITY FOR ADDITIONAL WORK
	รวม Total	นายจ้าง Employer	ลูกจ้างรัฐบาล Government Employee	ลูกจ้างเอกชน Private Employee	ทำงานส่วนตัว Own Account Worker		ช่วยธุรกิจ ครอบครัว Unpaid Family Worker	การรวมกลุ่ม Members of Producers' Cooperatives	TOTAL (FEMALE)		
					Employer	Employee			Available	Not available	
ยอดรวม (หญิง)	2,989.3	23.8	267.7	557.7	1,058.8	1,074.1	7.3	7.3	Available	Not available	
มี	86.6	0.7	1.5	24.1	36.3	24.0	-	-	Available	Not available	
ไม่มี	2,902.7	23.0	266.2	533.6	1,022.5	1,050.1	7.3	7.3	With job not work	Available	
มีงานประจำแต่ไม่ได้ทำงาน	86.9	1.6	12.1	10.7	62.6	-	-	-	Available	Not available	
มี	9.9	-	0.1	1.1	8.7	-	-	-	Available	Not available	
ไม่มี	77.0	1.6	12.0	9.6	53.9	-	-	-	Available	Not available	
1-9 ชั่วโมง	14.9	-	0.4	1.4	9.8	3.2	-	-	1-9 hours	Available	
มี	-	-	-	-	-	-	-	-	Available	Not available	
ไม่มี	14.9	-	0.4	1.4	9.8	3.2	-	-	Available	Not available	
10-19 ชั่วโมง	87.6	1.0	4.5	9.5	36.0	36.6	-	-	10-19 hours	Available	
มี	12.9	-	-	4.5	5.1	3.3	-	-	Available	Not available	
ไม่มี	74.8	1.0	4.5	5.0	30.9	33.4	-	-	Available	Not available	
20-29 ชั่วโมง	370.7	2.4	6.8	21.3	137.7	201.9	0.6	0.6	20-29 hours	Available	
มี	26.9	-	0.7	5.8	12.4	8.0	-	-	Available	Not available	
ไม่มี	343.8	2.4	6.1	15.6	125.4	193.8	0.6	0.6	Available	Not available	
30-34 ชั่วโมง	203.4	1.3	1.8	26.1	69.7	103.9	0.5	0.5	30-34 hours	Available	
มี	5.9	-	-	4.2	1.1	0.7	-	-	Available	Not available	
ไม่มี	197.4	1.3	1.8	22.0	68.6	103.2	0.5	0.5	Available	Not available	
35-39 ชั่วโมง	489.5	4.0	142.8	25.4	141.5	175.8	-	-	35-39 hours	Available	
มี	12.4	-	-	0.7	3.1	8.6	-	-	Available	Not available	
ไม่มี	477.1	4.0	142.8	24.7	138.4	167.1	-	-	Available	Not available	
40-49 ชั่วโมง	1,213.4	4.8	78.5	371.5	343.7	412.0	2.9	2.9	40-49 hours	Available	
มี	15.5	0.7	0.7	7.9	3.2	3.0	-	-	Available	Not available	
ไม่มี	1,197.9	4.1	77.8	363.5	340.4	409.1	2.9	2.9	Available	Not available	
50 ชั่วโมงขึ้นไป	523.0	8.8	20.7	91.8	257.8	140.6	3.3	3.3	50 hours and over	Available	
มี	3.2	-	-	-	2.7	0.4	-	-	Available	Not available	
ไม่มี	519.9	8.8	20.7	91.8	255.1	140.2	3.3	3.3	Available	Not available	

ตารางที่ 12 จำนวนผู้มีงานทำ จำนวนตามกลุ่มอายุ จำนวนชั่วโมงทำงานต่อสัปดาห์ การมีเวลาเหลือพอและต้องการทำงานเพิ่มขึ้น ภาคตะวันออกเฉียงเหนือ

TABLE 12 EMPLOYED PERSONS BY AGE GROUP, HOURS WORKED PER WEEK, AVAILABILITY FOR ADDITIONAL WORK, NORTHEASTERN REGION

ไตรมาสที่ 2/2560 : Quarter 2/2017

หน่วยเป็นพัน : in Thousands

จำนวนชั่วโมงทำงาน และ การมีเวลาเหลือพอ และต้องการทำงานเพิ่มขึ้น	รวม	กลุ่มอายุ Age Group							HOURS WORKED, AND AVAILABILITY FOR ADDITIONAL WORK	
		15-19	20-24	25-29	30-34	35-39	40-49	50-59		>= 60
ยอดรวม	9,385.2	250.2	795.8	727.1	696.2	883.8	2,472.6	2,220.9	1,338.6	Total
มี	229.3	6.4	24.5	27.4	19.9	18.3	56.3	45.6	31.0	Available
ไม่มี	9,155.9	243.9	771.3	699.7	676.3	865.6	2,416.3	2,175.3	1,307.6	Not available
มีงานประจำแต่ไม่ได้ทำงาน	245.9	1.3	11.7	9.0	13.5	15.5	46.3	82.2	66.4	With job not work
มี	23.2	0.3	-	2.3	2.2	1.0	5.5	7.5	4.4	Available
ไม่มี	222.7	1.0	11.7	6.7	11.3	14.5	40.8	74.7	62.0	Not available
1-9 ชั่วโมง	40.4	0.5	3.5	3.0	-	0.9	6.1	12.0	14.5	1-9 hours
มี	2.7	-	-	0.2	-	0.3	0.5	1.4	0.4	Available
ไม่มี	37.7	0.5	3.5	2.8	-	0.6	5.7	10.6	14.0	Not available
10-19 ชั่วโมง	212.9	13.5	16.1	14.6	9.3	14.5	48.8	51.9	44.3	10-19 hours
มี	25.9	0.5	2.9	3.0	1.7	1.2	8.2	4.2	4.2	Available
ไม่มี	187.1	13.0	13.2	11.6	7.6	13.3	40.6	47.7	40.1	Not available
20-29 ชั่วโมง	891.8	34.8	73.9	47.9	51.6	56.2	212.4	227.8	187.3	20-29 hours
มี	67.7	2.0	3.1	8.5	5.7	3.3	18.0	15.0	12.0	Available
ไม่มี	824.1	32.7	70.8	39.4	45.9	52.8	194.4	212.8	175.2	Not available
30-34 ชั่วโมง	564.9	17.5	38.0	30.0	29.7	43.0	141.2	139.5	126.1	30-34 hours
มี	16.8	0.5	3.4	1.8	1.2	2.2	3.5	3.4	0.8	Available
ไม่มี	548.2	17.0	34.6	28.1	28.5	40.9	137.7	136.1	125.3	Not available
35-39 ชั่วโมง	1,446.8	27.9	81.6	106.1	109.6	146.9	382.0	394.8	197.9	35-39 hours
มี	33.5	1.3	6.1	3.8	2.0	1.4	8.2	5.2	5.5	Available
ไม่มี	1,413.4	26.7	75.5	102.3	107.6	145.5	373.8	389.6	192.4	Not available
40-49 ชั่วโมง	4,138.7	127.7	436.0	395.9	355.0	406.0	1,102.1	858.6	457.5	40-49 hours
มี	48.8	1.8	8.4	6.3	5.5	6.4	11.7	5.9	2.9	Available
ไม่มี	4,090.0	126.0	427.6	389.6	349.5	399.6	1,090.4	852.7	454.6	Not available
50 ชั่วโมงขึ้นไป	1,843.7	27.0	135.0	120.6	127.5	200.9	533.8	454.0	244.8	50 hours and over
มี	10.8	-	0.6	1.4	1.6	2.5	0.9	3.1	0.8	Available
ไม่มี	1,832.9	27.0	134.5	119.2	125.9	198.4	532.9	451.0	244.1	Not available

ตารางที่ 12 จำนวนผู้จ้างทำ งานนอกตามกลุ่มอายุ จำนวนชั่วโมงทำงานต่อสัปดาห์ การว่างงานต่อสัปดาห์ และเพศ ภาคตะวันออกเฉียงเหนือ

TABLE 12 EMPLOYED PERSONS BY AGE GROUP, HOURS WORKED PER WEEK, AVAILABILITY FOR ADDITIONAL WORK AND SEX, NORTHEASTERN REGION

ประเภท Sex	รวม Total	กลุ่มอายุ Age Group										SEX AND AVAILABILITY FOR ADDITIONAL WORK	
		จำนวนชั่วโมงทำงาน Hours worked										MALE	
		15-19	20-24	25-29	30-34	35-39	40-49	50-59	>= 60	Available	Not available		
ชาย Male	5,143.0	161.5	485.2	394.8	375.7	451.9	1,264.5	1,203.2	806.3	158	Available	Not available	
หญิง Female	1,254	4.7	14.7	14.7	9.7	8.3	33.5	25.5	158	Available	Not available		
ไม่ระบุเพศ Not stated	5,017.6	156.7	472.1	380.1	366.0	443.6	1,231.0	1,177.7	790.5	Not available	With job not work		
จำนวนผู้จ้างทำ งานนอกตามกลุ่มอายุ Employed persons by age group	126.6	1.3	4.5	3.6	6.0	7.3	18.8	40.2	44.9	Available	Not available		
จำนวนชั่วโมงทำงานต่อสัปดาห์ Hours worked per week	10.1	0.3	-	1.1	0.7	0.7	2.5	1.6	3.1	Available	Not available		
1-9 ชั่วโมง 1-9 hours	116.5	1.0	4.5	2.4	5.3	6.6	16.3	38.6	41.8	Available	Not available		
10-19 ชั่วโมง 10-19 hours	19.5	0.5	3.4	2.2	-	0.7	1.5	5.9	5.4	Available	Not available		
20-29 ชั่วโมง 20-29 hours	1.6	-	-	-	-	0.3	-	1.2	0.1	Available	Not available		
30-34 ชั่วโมง 30-34 hours	17.9	0.5	3.4	2.2	-	0.4	2.2	4.7	5.3	Available	Not available		
35-39 ชั่วโมง 35-39 hours	97.2	6.2	8.5	8.8	3.4	6.4	23.0	23.5	17.5	Available	Not available		
40-49 ชั่วโมง 40-49 hours	9.4	-	0.4	0.9	-	0.3	5.2	1.4	1.3	Available	Not available		
50-59 ชั่วโมง 50-59 hours	87.8	6.2	8.1	7.9	3.4	6.1	17.8	22.1	16.3	Available	Not available		
60 ชั่วโมงขึ้นไป 60 hours and over	432.6	21.4	45.1	27.9	23.5	21.1	88.7	105.4	99.4	Available	Not available		
ว่างงาน Unemployed	37.2	1.4	2.1	5.6	1.5	0.4	10.0	10.4	5.7	Available	Not available		
1-9 ชั่วโมง 1-9 hours	395.4	20.0	43.0	22.3	22.0	20.7	78.7	95.0	93.7	Available	Not available		
10-19 ชั่วโมง 10-19 hours	306.0	14.1	25.5	19.6	16.4	21.0	68.9	72.3	68.3	Available	Not available		
20-29 ชั่วโมง 20-29 hours	9.8	0.5	1.4	0.9	1.2	0.8	2.7	2.2	0.1	Available	Not available		
30-34 ชั่วโมง 30-34 hours	296.2	13.5	24.2	18.8	15.2	20.1	66.2	70.0	68.2	Available	Not available		
35-39 ชั่วโมง 35-39 hours	737.7	17.5	42.3	41.6	54.6	64.6	183.2	216.5	117.5	Available	Not available		
40-49 ชั่วโมง 40-49 hours	19.9	0.8	2.9	2.2	1.1	0.9	5.4	4.0	2.5	Available	Not available		
50-59 ชั่วโมง 50-59 hours	717.8	16.7	39.5	39.4	53.4	63.7	177.8	212.5	115.0	Available	Not available		
60 ชั่วโมงขึ้นไป 60 hours and over	2,359.2	85.9	274.7	225.6	201.8	218.1	582.0	478.6	292.5	Available	Not available		
ว่างงาน Unemployed	31.1	1.8	6.1	2.8	3.9	3.9	6.6	3.1	2.9	Available	Not available		
1-9 ชั่วโมง 1-9 hours	2,328.1	84.1	268.6	222.8	198.0	214.2	575.4	475.5	289.6	Available	Not available		
10-19 ชั่วโมง 10-19 hours	1,064.2	14.8	81.1	65.6	70.1	112.8	298.3	260.8	160.7	Available	Not available		
20-29 ชั่วโมง 20-29 hours	6.4	-	0.3	1.2	1.2	1.1	0.9	1.6	0.1	Available	Not available		
30-34 ชั่วโมง 30-34 hours	10,578	14.8	80.9	64.4	68.8	111.7	297.4	259.3	160.6	Available	Not available		
35-39 ชั่วโมง 35-39 hours	4,282.2	88.8	310.6	332.3	320.5	431.9	1,208.1	1,017.7	532.4	Available	Not available		
40-49 ชั่วโมง 40-49 hours	103.9	1.6	11.3	12.7	10.2	9.9	22.8	20.1	15.2	Available	Not available		
50 ชั่วโมงขึ้นไป 50 hours and over	4,138.3	87.1	299.3	319.6	310.3	422.0	1,185.3	997.6	517.1	Available	Not available		
ว่างงาน Unemployed	119.3	-	7.2	5.5	7.5	8.2	27.5	42.0	21.5	Available	Not available		
1-9 ชั่วโมง 1-9 hours	13.1	-	1.2	1.2	1.5	0.3	2.9	5.9	1.3	Available	Not available		
10-19 ชั่วโมง 10-19 hours	106.2	-	7.2	4.3	6.0	7.9	24.5	36.1	20.2	Available	Not available		
20-29 ชั่วโมง 20-29 hours	20.9	-	0.1	0.8	-	0.2	4.7	6.1	9.1	Available	Not available		
30-34 ชั่วโมง 30-34 hours	1.2	-	-	0.2	-	-	0.5	0.2	0.3	Available	Not available		
35-39 ชั่วโมง 35-39 hours	198	-	0.1	0.6	-	0.2	4.2	5.9	8.8	Available	Not available		
40-49 ชั่วโมง 40-49 hours	1,158	7.4	7.6	5.8	5.9	8.1	25.8	28.5	26.7	Available	Not available		
50 ชั่วโมงขึ้นไป 50 hours and over	16.5	0.5	2.5	2.1	1.7	1.0	3.0	2.8	3.0	Available	Not available		
ว่างงาน Unemployed	99.3	6.9	5.1	3.6	4.3	7.1	22.8	25.7	23.8	Available	Not available		
1-9 ชั่วโมง 1-9 hours	459.2	13.3	28.7	20.1	28.1	35.1	123.7	122.4	87.8	Available	Not available		
10-19 ชั่วโมง 10-19 hours	30.6	0.6	1.0	2.9	4.2	3.0	7.9	4.6	6.4	Available	Not available		
20-29 ชั่วโมง 20-29 hours	428.6	12.7	27.7	17.1	23.9	32.1	115.7	117.8	81.5	Available	Not available		
30-34 ชั่วโมง 30-34 hours	288.9	3.4	12.5	10.3	13.3	22.0	72.3	67.2	57.8	Available	Not available		
35-39 ชั่วโมง 35-39 hours	6.9	-	2.1	1.0	-	1.3	0.8	1.2	0.7	Available	Not available		
40-49 ชั่วโมง 40-49 hours	252.0	3.4	10.4	9.4	13.3	20.7	71.5	66.1	57.1	Available	Not available		
50 ชั่วโมงขึ้นไป 50 hours and over	709.1	10.5	39.3	64.5	55.0	82.3	198.8	178.3	80.4	Available	Not available		
ว่างงาน Unemployed	13.6	0.5	3.2	1.6	0.8	0.5	2.7	1.2	3.0	Available	Not available		
1-9 ชั่วโมง 1-9 hours	695.5	10.0	36.1	62.9	54.2	81.8	196.1	177.1	77.4	Available	Not available		
10-19 ชั่วโมง 10-19 hours	1,779.5	41.9	161.3	170.4	153.1	187.9	520.1	380.0	165.0	Available	Not available		
20-29 ชั่วโมง 20-29 hours	17.7	-	2.3	3.5	1.6	2.5	5.0	2.8	-	Available	Not available		
30-34 ชั่วโมง 30-34 hours	1,761.8	41.9	159.0	166.9	151.5	185.4	515.0	377.2	165.0	Available	Not available		
35-39 ชั่วโมง 35-39 hours	779.5	12.3	54.0	55.0	57.5	88.1	235.5	193.2	84.1	Available	Not available		
40-49 ชั่วโมง 40-49 hours	4.4	-	0.3	0.2	0.3	1.4	-	1.5	0.7	Available	Not available		
50 ชั่วโมงขึ้นไป 50 hours and over	775.1	12.3	53.6	54.8	57.1	86.8	235.5	191.7	83.4	Available	Not available		

ไตรมาสที่ 2/2560 : Quarter 2/2017

นับพันคน : in Thousands

ตารางที่ 12 จำนวนผู้มีงานทำ จำแนกตามกลุ่มอายุ จำนวนชั่วโมงทำงานต่อสัปดาห์ การมีเวลาเหลือพอและต้องการทำงานเพิ่มขึ้น เพศ และเขตภาคกลาง ภาคตะวันออกเฉียงเหนือ (ต่อ)

TABLE 12 EMPLOYED PERSONS BY AGE GROUP, HOURS WORKED PER WEEK, AVAILABILITY FOR ADDITIONAL WORK, SEX AND AREA, NORTHEASTERN REGION (Contd.)

จำนวนชั่วโมงทำงาน เพศ และ การมีเวลาเหลือพอ และต้องการทำงานเพิ่มขึ้น	ในเขตเทศบาล MUNICIPAL AREA										รวม Total	กลุ่มอายุ Age Group		HOURS WORKED, SEX AND AVAILABILITY FOR ADDITIONAL WORK		
	20-24	25-29	30-34	35-39	40-49	50-59	>= 60	20-24	25-29	30-34		35-39	40-49		50-59	>= 60
ยอดรวม(ชาย)	118.7	116.9	111.1	135.4	370.1	350.2	206.6	1,444.8	35.9	116.9	111.1	135.4	370.1	350.2	206.6	MALE
มี	1.4	4.6	1.5	2.9	6.2	5.7	3.7	26.5	0.4	4.6	1.5	2.9	6.2	5.7	3.7	Available
ไม่มี	117.2	112.3	109.6	132.5	363.9	344.5	202.9	1,418.4	35.5	112.3	109.6	132.5	363.9	344.5	202.9	Not available
มีงานประจำแต่ไม่ได้ทำงาน	-	0.2	1.5	1.9	5.4	10.7	10.4	30.5	0.4	0.2	1.5	1.9	5.4	10.7	10.4	With job not work
มี	-	-	-	0.7	0.7	0.6	1.3	3.6	0.3	-	-	0.7	0.7	0.6	1.3	Available
ไม่มี	-	0.2	1.5	1.2	4.6	10.1	9.1	26.8	0.1	0.2	1.5	1.2	4.6	10.1	9.1	Not available
1-9 ชั่วโมง	-	0.2	-	0.3	0.1	1.5	0.8	2.9	-	0.2	-	0.3	0.1	1.5	0.8	1-9 hours
มี	-	-	-	0.3	-	-	0.1	0.8	-	-	-	0.3	-	0.4	0.1	Available
ไม่มี	-	0.2	-	-	0.1	-	2.1	2.1	-	0.2	-	-	0.1	1.1	0.7	Not available
10-19 ชั่วโมง	0.9	0.5	0.5	1.6	6.4	5.9	4.8	21.6	0.8	0.5	0.5	1.6	6.4	5.9	4.8	10-19 hours
มี	0.1	-	-	0.3	0.4	0.7	0.7	2.1	-	-	-	0.3	0.4	0.7	0.7	Available
ไม่มี	0.8	0.5	0.5	1.4	6.0	5.2	4.2	19.5	0.8	0.5	0.5	1.4	6.0	5.2	4.2	Not available
20-29 ชั่วโมง	8.2	6.3	5.1	6.5	20.6	21.3	19.0	90.2	3.3	6.3	5.1	6.5	20.6	21.3	19.0	20-29 hours
มี	-	1.0	0.3	0.4	1.8	1.4	0.6	5.6	0.2	1.0	0.3	0.4	1.8	1.4	0.6	Available
ไม่มี	8.2	5.2	4.8	6.1	18.9	20.0	18.4	84.6	3.1	5.2	4.8	6.1	18.9	20.0	18.4	Not available
30-34 ชั่วโมง	4.7	5.7	4.1	5.4	14.2	19.1	12.5	68.5	2.8	5.7	4.1	5.4	14.2	19.1	12.5	30-34 hours
มี	-	0.4	-	0.3	0.5	0.7	0.1	1.9	-	0.4	-	0.3	0.5	0.7	0.1	Available
ไม่มี	4.7	5.3	4.1	5.2	13.7	18.4	12.4	66.5	2.8	5.3	4.1	5.2	13.7	18.4	12.4	Not available
35-39 ชั่วโมง	15.1	13.5	17.9	22.1	58.4	70.2	31.1	230.9	2.6	13.5	17.9	22.1	58.4	70.2	31.1	35-39 hours
มี	0.9	0.4	0.4	0.1	0.9	0.9	0.7	4.3	-	0.4	0.4	0.1	0.9	0.9	0.7	Available
ไม่มี	14.2	13.1	17.5	22.0	57.5	69.3	30.4	226.5	2.6	13.1	17.5	22.0	57.5	69.3	30.4	Not available
40-49 ชั่วโมง	69.3	68.4	64.3	64.7	179.9	147.9	85.5	703.1	23.1	68.4	64.3	64.7	179.9	147.9	85.5	40-49 hours
มี	0.2	1.6	0.5	0.3	1.4	0.8	0.1	4.9	-	1.6	0.5	0.3	1.4	0.8	0.1	Available
ไม่มี	69.2	66.8	63.8	64.5	178.5	147.1	85.4	698.2	23.1	66.8	63.8	64.5	178.5	147.1	85.4	Not available
50 ชั่วโมงขึ้นไป	20.4	22.1	17.7	32.9	85.1	73.7	42.4	297.3	2.9	22.1	17.7	32.9	85.1	73.7	42.4	50 hours and over
มี	0.3	1.2	0.3	0.6	0.5	0.2	0.1	3.2	-	1.2	0.3	0.6	0.5	0.2	0.1	Available
ไม่มี	20.2	20.9	17.4	32.2	84.6	73.5	42.3	294.1	2.9	20.9	17.4	32.2	84.6	73.5	42.3	Not available

ไตรมาสที่ 2/2560 : Quarter 2/2017

หน่วยเป็นพัน : In Thousands

ตารางที่ 12 จำนวนผู้มีงานทำ จำแนกตามกลุ่มอายุ จำนวนชั่วโมงทำงานต่อสัปดาห์ การมีสถานหือขอและต้องการทำงานเพิ่มขึ้น เพศ และเขตภาคตรง ภาคตะวันออกเฉียงเหนือ (ต่อ)

TABLE 12 EMPLOYED PERSONS BY AGE GROUP, HOURS WORKED PER WEEK, AVAILABILITY FOR ADDITIONAL WORK, SEX AND AREA, NORTHEASTERN REGION (Contd.)

ไตรมาสที่ 2/2560 : Quarter 2/2017	จำนวนชั่วโมงทำงาน เพศ และ การมีสถานหือขอ และต้องการทำงานเพิ่มขึ้น	ไม่เขตเทศบาล MUNICIPAL AREA										รวม	HOURS WORKED, SEX AND AVAILABILITY FOR ADDITIONAL WORK				
		กลุ่มอายุ		Age Group		Age Group		Age Group		Age Group				Age Group			
ไตรมาสที่ 2/2560 : Quarter 2/2017		15-19	20-24	25-29	30-34	35-39	40-49	50-59	>= 60								
	ยอดรวม(หญิง)	20.4	84.8	109.2	96.5	135.5	355.7	311.0	139.9								
	มี	0.7	1.2	0.9	1.6	2.3	3.5	4.3	2.9								
	ไม่มี	19.7	83.6	108.2	94.9	133.2	352.2	306.7	137.1								
	มีงานประจำแต่ไม่ได้ทำงาน	-	3.0	1.9	1.0	2.7	7.8	10.5	5.5								
	มี	-	-	-	0.3	0.3	0.5	1.8	0.4								
	ไม่มี	-	3.0	1.9	0.7	2.4	7.3	8.8	5.1								
	1-9 ชั่วโมง	-	0.1	0.4	-	0.2	1.8	1.5	2.0								
	มี	-	-	0.2	-	-	0.5	0.2	0.3								
	ไม่มี	-	0.1	0.2	-	0.2	1.4	1.3	1.7								
	10-19 ชั่วโมง	1.3	1.7	0.3	1.1	1.9	7.9	8.1	5.8								
	มี	0.5	0.2	-	0.3	0.3	0.8	0.9	0.7								
	ไม่มี	0.8	1.5	0.3	0.8	1.6	7.2	7.2	5.1								
	20-29 ชั่วโมง	2.0	4.5	4.5	3.5	5.0	25.2	27.8	16.0								
	มี	0.2	0.2	0.3	0.3	0.5	0.5	0.9	1.0								
	ไม่มี	1.9	4.3	4.2	3.2	4.5	24.7	27.0	15.1								
	30-34 ชั่วโมง	0.6	1.3	2.1	1.9	5.6	16.8	15.7	11.7								
	มี	-	-	-	-	0.9	0.1	-	0.1								
	ไม่มี	0.6	1.3	2.1	1.9	4.7	16.7	15.7	11.6								
	35-39 ชั่วโมง	1.5	10.3	19.1	20.3	30.3	59.4	58.8	20.1								
	มี	-	0.3	-	0.1	0.1	0.2	0.1	0.5								
	ไม่มี	1.5	10.0	19.1	20.2	30.2	59.3	58.7	19.6								
	40-49 ชั่วโมง	9.6	46.5	61.4	49.8	61.1	162.4	123.4	52.0								
	มี	-	0.2	0.2	0.3	0.1	1.1	0.4	-								
	ไม่มี	9.6	46.3	61.2	49.6	61.0	161.3	123.0	52.0								
	50 ชั่วโมงขึ้นไป	5.3	17.6	19.5	19.0	28.7	74.3	65.2	26.9								
	มี	-	0.3	0.2	0.3	0.2	-	0.2	-								
	ไม่มี	5.3	17.3	19.3	18.7	28.5	74.3	65.0	26.9								

หน่วยเป็นพัน : In Thousands

ตารางที่ 12 จำนวนผู้มีงานทำ จำแนกตามกลุ่มอายุ จำนวนชั่วโมงทำงานต่อสัปดาห์ การมีเวลาเหลือพอและต้องการทำงานเพิ่มขึ้น เขต และเขตการปกครอง ภาคตะวันออกเฉียงเหนือ (ต่อ)
 TABLE 12 EMPLOYED PERSONS BY AGE GROUP, HOURS WORKED PER WEEK, AVAILABILITY FOR ADDITIONAL WORK, SEX AND AREA, NORTHEASTERN REGION (Contd.)

จำนวนชั่วโมงทำงาน เพศ และ การมีเวลาเหลือพอ และต้องการทำงานเพิ่มขึ้น	รวม	นอกเทศบาล NON-MUNICIPAL AREA							HOURS WORKED, SEX AND AVAILABILITY FOR ADDITIONAL WORK	
		กลุ่มอายุ Age Group								
		15-19	20-24	25-29	30-34	35-39	40-49	50-59	>= 60	
ยอดรวม(ชาย)	3,698.1	125.6	366.5	277.9	264.6	316.5	894.4	853.0	599.7	MALE
มี	98.9	4.3	11.7	10.1	8.1	5.4	27.3	19.9	12.1	Available
ไม่มี	3,599.3	121.3	354.8	267.8	256.5	311.1	867.1	833.2	587.6	Not available
มีงานประจำแต่ไม่ได้ทำงาน	96.1	0.9	4.5	3.4	4.5	5.4	13.5	29.6	34.5	With job not work
มี	6.5	-	-	1.1	0.7	-	1.8	1.1	1.8	Available
ไม่มี	89.7	0.9	4.5	2.2	3.8	5.4	11.7	28.5	32.7	Not available
1-9 ชั่วโมง	16.6	0.5	3.4	1.9	-	0.4	1.4	4.4	4.6	1-9 hours
มี	0.8	-	-	-	-	-	-	0.8	-	Available
ไม่มี	15.8	0.5	3.4	1.9	-	0.4	1.4	3.7	4.6	Not available
10-19 ชั่วโมง	75.6	5.4	7.6	8.3	2.8	4.8	16.6	17.6	12.7	10-19 hours
มี	7.3	-	0.3	0.9	-	-	4.9	0.7	0.6	Available
ไม่มี	68.3	5.4	7.2	7.4	2.8	4.8	11.7	16.9	12.1	Not available
20-29 ชั่วโมง	342.4	18.1	37.0	21.6	18.4	14.6	68.1	84.1	80.4	20-29 hours
มี	31.5	1.2	2.1	4.6	1.2	-	8.3	9.1	5.1	Available
ไม่มี	310.9	16.9	34.9	17.0	17.2	14.6	59.8	75.1	75.4	Not available
30-34 ชั่วโมง	237.6	11.3	20.8	13.9	12.3	15.5	54.7	53.2	55.8	30-34 hours
มี	7.9	0.5	1.4	0.5	1.2	0.6	2.2	1.5	-	Available
ไม่มี	229.7	10.7	19.5	13.4	11.1	15.0	52.5	51.7	55.8	Not available
35-39 ชั่วโมง	506.8	14.9	27.2	28.0	36.7	42.5	124.8	146.3	86.4	35-39 hours
มี	15.5	0.8	2.0	1.8	0.7	0.8	4.5	3.1	1.8	Available
ไม่มี	491.3	14.1	25.3	26.2	36.0	41.7	120.3	143.2	84.6	Not available
40-49 ชั่วโมง	1,656.1	62.8	205.4	157.2	137.5	153.4	402.1	330.7	207.1	40-49 hours
มี	26.2	1.8	6.0	1.2	3.3	3.6	5.2	2.3	2.8	Available
ไม่มี	1,630.0	61.0	199.4	156.0	134.2	149.8	396.9	328.4	204.2	Not available
50 ชั่วโมงขึ้นไป	766.9	11.8	60.7	43.6	52.3	79.9	213.2	187.1	118.3	50 hours and over
มี	3.2	-	-	-	0.9	0.5	0.5	1.4	-	Available
ไม่มี	763.7	11.8	60.7	43.6	51.4	79.5	212.8	185.8	118.3	Not available

ไตรมาสที่ 2/2560 : Quarter 2/2017

หน่วยเป็นพัน : In Thousands

ตารางที่ 12 จำนวนผู้มีงานทำ จำนวนชั่วโมงทำงานต่อสัปดาห์ การมีเวลาเหลือพอและต้องการทำงานเพิ่มขึ้น เพศ และเขตการปกครอง ภาคตะวันออกเฉียงเหนือ (ต่อ)

TABLE 12 EMPLOYED PERSONS BY AGE GROUP, HOURS WORKED PER WEEK, AVAILABILITY FOR ADDITIONAL WORK, SEX AND AREA, NORTHEASTERN REGION (Contd.)

ไตรมาสที่ 2/2560 : Quarter 2/2017	จำนวนชั่วโมงทำงาน เพศ และ การมีเวลาเหลือพอ และต้องการทำงานเพิ่มขึ้น	นอกเขตเทศบาล NON-MUNICIPAL AREA										รวม	HOURS WORKED, SEX AND AVAILABILITY FOR ADDITIONAL WORK
		กลุ่มอายุ Age Group											
		20-24	25-29	30-34	35-39	40-49	50-59	>= 60					
	Total	15-19	20-24	25-29	30-34	35-39	40-49	50-59	>= 60				
	2,989.3	68.4	225.8	223.1	224.0	296.5	852.4	706.7	392.4			TOTAL(FEMALE)	
มี	86.6	0.9	10.2	11.8	8.6	7.6	19.3	15.8	12.4			Available	
ไม่มี	2,902.7	67.4	215.6	211.4	215.4	288.8	833.1	690.9	380.1			Not available	
มีงานประจำแต่ไม่ได้ทำงาน	86.9	-	4.2	3.6	6.5	5.5	19.7	31.5	16.0			With job not work	
มี	9.9	-	-	1.2	1.2	-	2.5	4.1	0.9			Available	
ไม่มี	77.0	-	4.2	2.4	5.3	5.5	17.2	27.4	15.1			Not available	
1-9 ชั่วโมง	14.9	-	-	0.4	-	-	2.8	4.6	7.1			1-9 hours	
มี	-	-	-	-	-	-	-	-	-			Available	
ไม่มี	14.9	-	-	0.4	-	-	2.8	4.6	7.1			Not available	
10-19 ชั่วโมง	87.6	6.1	5.9	5.5	4.8	6.2	17.9	20.4	20.9			10-19 hours	
มี	12.9	-	2.2	2.1	1.4	0.7	2.2	2.0	2.2			Available	
ไม่มี	74.8	6.1	3.7	3.3	3.4	5.5	15.6	18.4	18.7			Not available	
20-29 ชั่วโมง	370.7	11.3	24.3	15.6	24.6	30.1	98.5	94.6	71.8			20-29 hours	
มี	26.9	0.5	0.8	2.6	3.9	2.5	7.5	3.7	5.4			Available	
ไม่มี	343.8	10.9	23.5	12.9	20.7	27.6	91.0	90.8	66.4			Not available	
30-34 ชั่วโมง	203.4	2.8	11.3	8.2	11.5	16.5	55.5	51.6	46.1			30-34 hours	
มี	5.9	-	2.1	1.0	-	0.5	0.7	1.2	0.6			Available	
ไม่มี	197.4	2.8	9.2	7.3	11.5	16.0	54.8	50.4	45.5			Not available	
35-39 ชั่วโมง	489.5	9.0	29.0	45.5	34.8	52.1	139.3	119.5	60.4			35-39 hours	
มี	12.4	0.5	3.0	1.6	0.7	0.4	2.6	1.1	2.6			Available	
ไม่มี	477.1	8.5	26.0	43.9	34.0	51.7	136.8	118.4	57.8			Not available	
40-49 ชั่วโมง	1,213.4	32.3	114.8	109.0	103.3	126.7	357.7	256.6	113.0			40-49 hours	
มี	15.5	-	2.1	3.3	1.4	2.4	4.0	2.4	-			Available	
ไม่มี	1,197.9	32.3	112.7	105.7	101.9	124.3	353.7	254.2	113.0			Not available	
50 ชั่วโมงขึ้นไป	523.0	6.9	36.4	35.5	38.5	59.4	161.2	128.0	57.2			50 hours and over	
มี	3.2	-	-	-	-	1.2	-	1.3	0.7			Available	
ไม่มี	519.9	6.9	36.4	35.5	38.5	58.2	161.2	126.7	56.5			Not available	

หน่วยเป็นพัน : In Thousands

ตารางที่ 13 จำนวนผู้ว่างงาน ที่ทำงานทำ จำแนกตามระยะเวลาที่ทำงานทำ ระดับการศึกษาที่สำเร็จ ภาคตะวันออกเฉียงเหนือ

TABLE 13 UNEMPLOYED PERSONS, SEEKING JOB BY DURATION OF SEEKING JOB, LEVEL OF EDUCATIONAL ATTAINMENT, NORTHEASTERN REGION

ไตรมาสที่ 2/2560 : Quarter 2/2017

หน่วยเป็นคน : Person

ระดับการศึกษาที่สำเร็จ	รวม	ระยะเวลาที่ทำงานทำ						Duration of seeking job		LEVEL OF EDUCATIONAL ATTAINMENT
		< 1 เดือน	1 - 2.9 เดือน	3 - 5.9 เดือน	6 - 8.9 เดือน	9 - 11.9 เดือน	>=12 เดือน	ไม่ทราบ	Unknown	
Total	Month	Months	Months	Months	Months	Months	Months	Months	Unknown	ATTAINMENT
ยอดรวม	23,651	9,995	4,219	9,349	-	-	88	-	-	TOTAL
ไม่มีการศึกษา	-	-	-	-	-	-	-	-	-	No education
ต่ำกว่าประถมศึกษา	918	-	-	918	-	-	-	-	-	Less than Elementary
ประถมศึกษา	1,855	1,624	231	-	-	-	-	-	-	Elementary
มัธยมศึกษาตอนต้น	1,351	372	-	980	-	-	-	-	-	Lower Secondary
มัธยมศึกษาตอนปลาย	12,336	4,869	533	6,934	-	-	-	-	-	Upper Secondary Level
สายสามัญ	9,810	3,682	533	5,594	-	-	-	-	-	General/Academic
สายวิชาชีพศึกษา	2,527	1,187	-	1,340	-	-	-	-	-	Vocational
สายวิชาการศึกษา	-	-	-	-	-	-	-	-	-	Teacher Training
อุดมศึกษา	7,191	3,131	3,455	517	-	-	88	-	-	Higher Level
สายวิชาการ	3,940	-	3,422	517	-	-	-	-	-	Academic
สายวิชาชีพ	2,275	2,155	32	-	-	-	88	-	-	Higher Technical Education
สายวิชาการศึกษา	976	976	-	-	-	-	-	-	-	Teacher Training
อื่นๆ ^{1/}	-	-	-	-	-	-	-	-	-	^{1/} Others
ไม่ทราบ	-	-	-	-	-	-	-	-	-	Unknown

^{1/} รวมอาชีพระยะสั้น ^{1/} Including Short Course Vocational

ตารางที่ 13 จำนวนผู้ว่างงาน ที่หางานทำ จำแนกตามระยะเวลาที่หางานทำ ระดับการศึกษาที่สำเร็จ และเพศ ภาคตะวันออกเฉียงเหนือ
 TABLE 13 UNEMPLOYED PERSONS, SEEKING JOB BY DURATION OF SEEKING JOB, LEVEL OF EDUCATIONAL ATTAINMENT AND SEX, NORTHEASTERN REGION

ไตรมาสที่ 2/2560 : Quarter 2/2017

หน่วยเป็นคน : Person

ระดับการศึกษาที่สำเร็จ	รวม	ระยะเวลาที่หางานทำ						Duration of seeking job		LEVEL OF EDUCATIONAL ATTAINMENT
		< 1 เดือน	1 - 2.9 เดือน	3 - 5.9 เดือน	6 - 8.9 เดือน	9 - 11.9 เดือน	>=12 เดือน	ไม่ทราบ		
Total	Month	Months	Months	Months	Months	Months	Months	Unknown		
ชาย	8,034	3,605	764	3,577	-	-	88	-	MALE	
ไม่มีการศึกษา	-	-	-	-	-	-	-	-	No education	
ต่ำกว่าประถมศึกษา	918	-	-	918	-	-	-	-	Less than Elementary	
ประถมศึกษา	1,822	1,591	231	-	-	-	-	-	Elementary	
มัธยมศึกษาตอนต้น	714	-	-	714	-	-	-	-	Lower Secondary	
มัธยมศึกษาตอนปลาย	2,957	996	533	1,428	-	-	-	-	Upper Secondary Level	
สายสามัญ	826	204	533	88	-	-	-	-	General/Academic	
สายอาชีพศึกษา	2,132	792	-	1,340	-	-	-	-	Vocational	
สายวิชาการศึกษา	-	-	-	-	-	-	-	-	Teacher Training	
อุดมศึกษา	1,623	1,018	-	517	-	-	88	-	Higher Level	
สายวิชาการ	517	-	-	517	-	-	-	-	Academic	
สายวิชาชีพ	436	349	-	-	-	-	88	-	Higher Technical Education	
สายวิชาการศึกษา	670	670	-	-	-	-	-	-	Teacher Training	
อื่นๆ 1/	-	-	-	-	-	-	-	-	Others 1/	
ไม่ทราบ	-	-	-	-	-	-	-	-	Unknown	
หญิง	15,617	6,390	3,455	5,772	-	-	-	-	FEMALE	
ไม่มีการศึกษา	-	-	-	-	-	-	-	-	No education	
ต่ำกว่าประถมศึกษา	-	-	-	-	-	-	-	-	Less than Elementary	
ประถมศึกษา	33	33	-	-	-	-	-	-	Elementary	
มัธยมศึกษาตอนต้น	638	372	-	266	-	-	-	-	Lower Secondary	
มัธยมศึกษาตอนปลาย	9,379	3,873	-	5,506	-	-	-	-	Upper Secondary Level	
สายสามัญ	8,984	3,478	-	5,506	-	-	-	-	General/Academic	
สายอาชีพศึกษา	395	395	-	-	-	-	-	-	Vocational	
สายวิชาการศึกษา	-	-	-	-	-	-	-	-	Teacher Training	
อุดมศึกษา	5,568	2,113	3,455	-	-	-	-	-	Higher Level	
สายวิชาการ	3,422	-	3,422	-	-	-	-	-	Academic	
สายวิชาชีพ	1,839	1,806	32	-	-	-	-	-	Higher Technical Education	
สายวิชาการศึกษา	307	307	-	-	-	-	-	-	Teacher Training	
อื่นๆ 1/	-	-	-	-	-	-	-	-	Others 1/	
ไม่ทราบ	-	-	-	-	-	-	-	-	Unknown	

1/ รวมอาชีพระยะสั้น 1/ Including Short Course Vocational

ตารางที่ 13 จำนวนผู้ว่างงาน ที่ทำงานทำ จำนวนตามระยะเวลาที่ทำงานทำ ระดับการศึกษาที่สำเร็จ เพศ และเขตการปกครอง ภาคตะวันออกเฉียงเหนือ (ต่อ)

TABLE 13 UNEMPLOYED PERSONS, SEEKING JOB BY DURATION OF SEEKING JOB, LEVEL OF EDUCATIONAL ATTAINMENT, SEX AND AREA, NORTHEASTERN REGION (Contd.)

ไตรมาสที่ 2/2560 : Quarter 2/2017

ในเขตเทศบาล MUNICIPAL AREA

หน่วยเป็นคน : Person

ระดับการศึกษาที่สำเร็จ	รวม	ระยะเวลาที่ทำงานทำ Duration of seeking job						LEVEL OF EDUCATIONAL ATTAINMENT	
		< 1 เดือน	1 - 2.9 เดือน	3 - 5.9 เดือน	6 - 8.9 เดือน	9 - 11.9 เดือน	>=12 เดือน	ไม่ทราบ	Unknown
Total	Month	Months	Months	Months	Months	Months	Months	Months	Months
ยอดรวม ชาย	3,501	2,633	426	354	-	-	88	-	TOTAL MALE
ไม่มีการศึกษา	2,024	1,454	394	88	-	-	88	-	No education
ต่ำกว่าประถมศึกษา	-	-	-	-	-	-	-	-	Less than Elementary
ประถมศึกษาตอนต้น	811	580	231	-	-	-	-	-	Elementary
มัธยมศึกษาตอนต้น	-	-	-	-	-	-	-	-	Lower Secondary
มัธยมศึกษาตอนปลาย	777	525	163	88	-	-	-	-	Upper Secondary Level
สายสามัญ	455	204	163	88	-	-	-	-	General/Academic
สายวิชาชีพ	322	322	-	-	-	-	-	-	Vocational
สายวิชาการศึกษา	-	-	-	-	-	-	-	-	Teacher Training
อุดมศึกษา	436	349	-	-	-	-	88	-	Higher Level
สายวิชาการ	-	-	-	-	-	-	-	-	Academic
สายวิชาชีพ	436	349	-	-	-	-	88	-	Higher Technical Education
สายวิชาการศึกษา	-	-	-	-	-	-	-	-	Teacher Training
อื่นๆ 1/	-	-	-	-	-	-	-	-	Others 1/
ไม่ทราบ	-	-	-	-	-	-	-	-	Unknown
หญิง	1,478	1,179	32	266	-	-	-	-	FEMALE
ไม่มีการศึกษา	-	-	-	-	-	-	-	-	No education
ต่ำกว่าประถมศึกษา	-	-	-	-	-	-	-	-	Less than Elementary
ประถมศึกษา	33	33	-	-	-	-	-	-	Elementary
มัธยมศึกษาตอนต้น	638	372	-	266	-	-	-	-	Lower Secondary
มัธยมศึกษาตอนปลาย	665	665	-	-	-	-	-	-	Upper Secondary Level
สายสามัญ	270	270	-	-	-	-	-	-	General/Academic
สายอาชีพศึกษา	395	395	-	-	-	-	-	-	Vocational
สายวิชาการศึกษา	-	-	-	-	-	-	-	-	Teacher Training
อุดมศึกษา	142	110	32	-	-	-	-	-	Higher Level
สายวิชาการ	-	-	-	-	-	-	-	-	Academic
สายวิชาชีพ	32	-	32	-	-	-	-	-	Higher Technical Education
สายวิชาการศึกษา	110	110	-	-	-	-	-	-	Teacher Training
อื่นๆ 1/	-	-	-	-	-	-	-	-	Others 1/
ไม่ทราบ	-	-	-	-	-	-	-	-	Unknown

1/ รวมอาชีพระยะสั้น 1/ Including Short Course Vocational

ตารางที่ 13 จำนวนผู้ว่างงาน ที่ทำงานทำ จำแนกตามระยะเวลาที่หางานทำ ระดับการศึกษาที่สำเร็จ เพศ และเขตการปกครอง ภาคตะวันออกเฉียงเหนือ (ต่อ)

TABLE 13 UNEMPLOYED PERSONS, SEEKING JOB BY DURATION OF SEEKING JOB, LEVEL OF EDUCATIONAL ATTAINMENT, SEX AND AREA, NORTHEASTERN REGION (Contd.)

ระดับการศึกษาที่สำเร็จ	รวม	นอกเขตเทศบาล NON-MUNICIPAL AREA										LEVEL OF EDUCATIONAL ATTAINMENT		
		ระยะเวลาที่หางานทำ Duration of seeking job												
		< 1 เดือน	1 - 2.9 เดือน	3 - 5.9 เดือน	6 - 8.9 เดือน	9 - 11.9 เดือน	>=12 เดือน	ไม่ทราบ	TOTAL					
Month	Months	Months	Months	Months	Months	Months	Months	Months	Months	Months	Months	MALE	FEMALE	
ยอดรวม	20,149	7,362	3,793	8,994	-	-	-	-	-	-	-	-	-	-
ชาย	6,010	2,151	370	3,488	-	-	-	-	-	-	-	-	-	-
ไม่มีการศึกษา	-	-	-	-	-	-	-	-	-	-	-	-	No education	-
ต่ำกว่าประถมศึกษา	918	-	-	918	-	-	-	-	-	-	-	-	Less than Elementary	-
ประถมศึกษา	1,011	1,011	-	-	-	-	-	-	-	-	-	-	Elementary	-
มัธยมศึกษาตอนต้น	714	-	-	714	-	-	-	-	-	-	-	-	Lower Secondary	-
มัธยมศึกษาตอนปลาย	2,181	470	370	1,340	-	-	-	-	-	-	-	-	Upper Secondary Level	-
สายสามัญ	370	-	370	-	-	-	-	-	-	-	-	-	General/Academic	-
สายอาชีวศึกษา	1,810	470	-	1,340	-	-	-	-	-	-	-	-	Vocational	-
สายวิชาการศึกษา	-	-	-	-	-	-	-	-	-	-	-	-	Teacher Training	-
อุดมศึกษา	1,187	670	-	517	-	-	-	-	-	-	-	-	Higher Level	-
สายวิชาการ	517	-	-	517	-	-	-	-	-	-	-	-	Academic	-
สายวิชาชีพ	-	-	-	-	-	-	-	-	-	-	-	-	Higher Technical Education	-
สายวิชาการศึกษา	670	670	-	-	-	-	-	-	-	-	-	-	Teacher Training	-
อื่นๆ ^{1/}	-	-	-	-	-	-	-	-	-	-	-	-	Others ^{1/}	-
ไม่ทราบ	-	-	-	-	-	-	-	-	-	-	-	-	Unknown	-
หญิง	14,139	5,211	3,422	5,506	-	-	-	-	-	-	-	-	FEMALE	-
ไม่มีการศึกษา	-	-	-	-	-	-	-	-	-	-	-	-	No education	-
ต่ำกว่าประถมศึกษา	-	-	-	-	-	-	-	-	-	-	-	-	Less than Elementary	-
ประถมศึกษา	-	-	-	-	-	-	-	-	-	-	-	-	Elementary	-
มัธยมศึกษาตอนต้น	-	-	-	-	-	-	-	-	-	-	-	-	Lower Secondary	-
มัธยมศึกษาตอนปลาย	8,714	3,208	-	5,506	-	-	-	-	-	-	-	-	Upper Secondary Level	-
สายสามัญ	8,714	3,208	-	5,506	-	-	-	-	-	-	-	-	General/Academic	-
สายอาชีวศึกษา	-	-	-	-	-	-	-	-	-	-	-	-	Vocational	-
สายวิชาการศึกษา	-	-	-	-	-	-	-	-	-	-	-	-	Teacher Training	-
อุดมศึกษา	5,425	2,003	3,422	-	-	-	-	-	-	-	-	-	Higher Level	-
สายวิชาการ	3,422	-	3,422	-	-	-	-	-	-	-	-	-	Academic	-
สายวิชาชีพ	1,806	1,806	-	-	-	-	-	-	-	-	-	-	Higher Technical Education	-
สายวิชาการศึกษา	197	197	-	-	-	-	-	-	-	-	-	-	Teacher Training	-
อื่นๆ ^{1/}	-	-	-	-	-	-	-	-	-	-	-	-	Others ^{1/}	-
ไม่ทราบ	-	-	-	-	-	-	-	-	-	-	-	-	Unknown	-

1/ รวมอาชีพระยะสั้น Including Short Course Vocational

ตารางที่ 14 จำนวนผู้ว่างงาน ที่เคยทำงานมาก่อน จำนวนตามอาชีพที่ทำงานครั้งสุดท้าย อุตสาหกรรมที่ทำงานครั้งสุดท้าย ภาคตะวันออกเฉียงเหนือ

TABLE 14 UNEMPLOYED PERSONS, EVER WORKED BY LAST OCCUPATION, LAST INDUSTRY, NORTHEASTERN REGION

อาชีพที่ทำงานครั้งสุดท้าย	อุตสาหกรรมที่ทำงานครั้งสุดท้าย										รวม	อุตสาหกรรม	อาชีพที่ทำงานครั้งสุดท้าย	LAST OCCUPATION
	การถลุง	การขุดเจาะ	การสกัดน้ำ	น้ำดื่มและของเสีย	ไฟฟ้า	โทรคมนาคม	การผลิต	การก่อสร้าง	การขนส่ง	การขนส่งและ				
	Manufacturing	Mining and quarrying	Water supply and sewerage	Electricity and gas	Manufacturing	Construction	Transport, storage and information communication	Transport, storage and information communication	Accommodation and food service activities	Information and communication	Financial and real estate activities	Professional, scientific and technical activities	Administrative and support activities	Other services
รวม	18,633	803	309	803	18,633	803	309	803	2,221	2,551	683	41	41	TOTAL
1. ผู้ถือการจ้างการเกษตร	-	-	-	-	-	-	-	-	-	-	-	-	-	1. managers, senior officials and legislators
2. ผู้ประกอบอาชีพด้านต่างๆ	-	-	-	-	-	-	-	-	-	-	-	-	-	2. Professionals
3. เจ้าหน้าที่เทคนิคและผู้ประกอบวิชาชีพที่เกี่ยวข้องกันต่างๆ	82	-	-	-	-	349	-	-	-	-	683	-	-	3. Technicians and associate professionals
4. เสมียน	1,538	-	309	-	-	-	-	-	-	199	-	-	-	4. Clerks
5. พนักงานบริการและผู้จำหน่ายสินค้า	-	-	-	-	-	-	-	-	1,530	1,742	-	-	-	5. Service workers and sell goods workers
6. ผู้ปฏิบัติงานที่มีฝีมือในด้านการเกษตร	-	-	-	-	-	-	-	-	-	-	-	-	-	6. Skilled agricultural, forest and fishery workers
7. ช่างฝีมือ และผู้ปฏิบัติงานที่เกี่ยวข้อง	9,030	803	-	-	-	2,543	-	-	-	-	-	-	-	7. Craft and associate professionals
8. ผู้ควบคุมเครื่องจักรโรงงานและเครื่องจักรและผู้ปฏิบัติงานด้านการประกอบ	7,404	-	-	-	-	-	-	-	691	-	-	-	-	8. Plant and machine controllers and assemblers
9. ผู้ประกอบอาชีพงานพื้นฐาน	580	-	-	-	-	5,624	-	-	-	650	-	-	-	9. Elementary occupations
10. คนงานที่ไม่มีชื่อระบุในแบบฟอร์ม	-	-	-	-	-	-	-	-	-	-	-	-	-	10. Workers not classifiable by occupation

ตารางที่ 14 จำนวนผู้ว่างงาน ที่อย่งานมาก่อน จำนวนตามอาชีพที่ทำงานครั้งสุดท้าย อุตสาหกรรมที่ทำงานครั้งสุดท้าย ภาคตะวันออกเฉียงเหนือ (ต่อ)

TABLE 14. UNEMPLOYED PERSONS, EVER WORKED BY LAST OCCUPATION, LAST INDUSTRY, NORTHEASTERN REGION (Contd.)

หน่วยนับ : Person

อาชีพที่ทำงานครั้งสุดท้าย	อุตสาหกรรมที่ทำงานครั้งสุดท้าย (ต่อ) Last Industry (Contd.)										รวม
	กิจกรรมอสังหาริมทรัพย์ Real estate activities	กิจกรรมทางวิชาชีพ Professional/scientific activities	การบริหารงานและสนับสนุน Administrative support service activities	การบริหารราชการป้องกันประเทศ Public administration defence	การศึกษา Education	สุขภาพและงานสังคม Health and social work	ศิลปะ ความบันเทิง และนันทนาการ Art, entertainment	บริการอื่น ๆ Other service	งานครัวเรือน Activities of household	กิจกรรมนอกพื้นที่	
รวม	-	-	129	2,151	674	635	540	496	1,028	-	TOTAL
1. ผู้จัดการ อสังหาริมทรัพย์และผู้ดูแลและผู้ดูแลอสังหาริมทรัพย์	-	-	-	-	-	-	-	-	-	-	1. managers, senior officials and legislators
2. ผู้ประกอบการวิชาชีพด้านต่างๆ	-	-	-	-	121	-	171	-	-	-	2. Professionals
3. เจ้าหน้าที่เทคนิคและผู้ประกอบการวิชาชีพที่เกี่ยวข้องกันต่างๆ	-	-	-	275	-	-	-	-	-	-	3. Technicians and associate professionals
4. เสมียน	-	-	-	1,713	552	635	-	-	-	-	4. Clerks
5. พนักงานบริการและผู้จำหน่ายสินค้า	-	-	129	-	-	-	-	204	945	-	5. Service workers and sell goods workers
6. ผู้ปฏิบัติงานที่มีฝีมือในด้านการเกษตร ป่าไม้ และประมง	-	-	-	-	-	-	-	-	-	-	6. Skilled agricultural forest and fishery workers
7. ช่างฝีมือ และผู้ปฏิบัติงานที่เกี่ยวข้อง	-	-	-	-	-	-	-	-	-	-	7. Craft and associate professionals
8. ผู้ควบคุมเครื่องจักรโรงงานและเครื่องจักรและผู้ปฏิบัติงานด้านการประกอบ	-	-	-	163	-	-	-	-	-	-	8. Plant and machine controllers and assemblers
9. ผู้ประกอบการขายส่งและค้าปลีก	-	-	-	-	-	-	369	292	83	-	9. Elementary occupations
10. คนงานที่ไม่มีทักษะไปนอกรับ	-	-	-	-	-	-	-	-	-	-	10. Workers not classifiable by occupation

ตารางที่ 14 จำนวนผู้ว่างงาน ที่เคยทำงานก่อน จำนวนตามอาชีพที่ครั้งสุดท้าย อุตสาหกรรมที่ครั้งสุดท้าย และเพศ ภาคตะวันออกเฉียงเหนือ
 TABLE 14 UNEMPLOYED PERSONS, EVER WORKED BY LAST OCCUPATION, LAST INDUSTRY AND SEX, NORTHEASTERN REGION

อาชีพที่ครั้งสุดท้าย	อุตสาหกรรมที่ครั้งสุดท้าย										กิจกรรมการจ้างและการเงิน Financial Intermediation	LAST OCCUPATION
	รวม	เกษตรกรรม การป่าไม้ และการประมง	การทำเหมืองแร่ และถ่านหิน	การผลิต	ไฟฟ้า ก๊าซ ไอน้ำระบบปรับอากาศ	การจำหน่าย น้ำประปา และของเสีย	การก่อสร้าง	การขนส่ง และการขนส่ง	การขนส่ง และ การจัดเก็บสินค้า	ที่พักแและ บริการด้านอาหาร		
Total	Agriculture and mining	Manufacturing	Electricity and gas	Water supply and waste	Construction	Transport, storage and information	Accommodation and food service	Information and communication	683	853	MALE	
1. ผู้จัดการ ข้าราชการอาวุโส และผู้ปฏิบัติงานรวม	3,3145	4,565	6,096	803	309	8,218	5,374	2,221	853	683	1. managers, senior officials and Legislators	
2. ผู้ประกอบวิชาชีพต่างๆ	171	-	-	-	-	-	-	-	-	-	2. Professionals	
3. เจ้าหน้าที่เทคนิคและผู้ประกอบวิชาชีพ ที่เกี่ยวข้องกับด้านต่างๆ	1,183	-	82	-	-	349	-	-	-	683	3. Technicians and associate professionals	
4. เสมียน	3,130	-	-	-	309	-	520	-	159	-	4. Clerks	
5. พนักงานบริการและผู้ทอถนสินค้า	4,358	-	-	-	-	-	1,802	1,530	693	-	5. Service workers and sell goods	
6. ผู้ปฏิบัติงานที่มีฝีมือในด้านเกษตร ป่าไม้ และประมง	137	137	-	-	-	-	-	-	-	-	6. Skilled agricultural forest and fishery workers	
7. ข้าราชการ และผู้ปฏิบัติงานที่เกี่ยวข้อง	7,155	-	2,552	803	-	2,543	1,257	-	-	-	7. Craft and associate professionals	
8. ผู้ควบคุมเครื่องจักรโรงงานและเครื่องจักร และผู้ปฏิบัติงานด้านกรประกอบ	6,096	-	3,724	-	-	-	1,218	691	-	-	8. Plant and machine controllers and assemblers	
9. ผู้ประกอบอาชีพช่างเขียน	10,916	4,428	139	-	-	5,327	277	-	-	-	9. Elementary occupations	
10. คนงานฝีมือได้งานเป็นหมวดอื่น	-	-	-	-	-	-	-	-	-	-	10. Workers not classifiable by occupation	
รวม	24,243	4,400	12,137	297	-	3,641	-	1,698	-	41	FEMALE	
1. ผู้จัดการ ข้าราชการอาวุโส และผู้ปฏิบัติงานรวม	-	-	-	-	-	-	-	-	-	-	1. managers, senior officials and Legislators	
2. ผู้ประกอบวิชาชีพต่างๆ	162	-	-	-	-	-	-	-	-	-	2. Professionals	
3. เจ้าหน้าที่เทคนิคและผู้ประกอบวิชาชีพ ที่เกี่ยวข้องกับด้านต่างๆ	205	-	-	-	-	-	-	-	-	-	3. Technicians and associate professionals	
4. เสมียน	2,949	-	1,538	-	-	-	653	-	-	-	4. Clerks	
5. พนักงานบริการและผู้ทอถนสินค้า	4,810	-	-	-	-	2,817	-	1,049	-	-	5. Service workers and sell goods	
6. ผู้ปฏิบัติงานที่มีฝีมือในด้านเกษตร ป่าไม้ และประมง	3,932	3,932	-	-	-	-	-	-	-	-	6. Skilled agricultural forest and fishery workers	
7. ข้าราชการ และผู้ปฏิบัติงานที่เกี่ยวข้อง	6,478	-	6,478	-	-	-	-	-	-	-	7. Craft and associate professionals	
8. ผู้ควบคุมเครื่องจักรโรงงานและเครื่องจักร และผู้ปฏิบัติงานด้านกรประกอบ	3,680	-	3,680	-	-	-	-	-	-	-	8. Plant and machine controllers and assemblers	
9. ผู้ประกอบอาชีพช่างเขียน	2,027	468	442	-	297	171	-	650	-	-	9. Elementary occupations	
10. คนงานฝีมือได้งานเป็นหมวดอื่น	-	-	-	-	-	-	-	-	-	-	10. Workers not classifiable by occupation	

ตารางที่ 14 จำนวนผู้ว่างงาน ที่เคยทำงานมาก่อน จำแนกตามอาชีพที่ครั้งสุดท้าย อุตสาหกรรมที่ครั้งสุดท้ายทำงาน (ต่อ) ภาคตะวันออกเฉียงเหนือ (ต่อ)
TABLE 14 UNEMPLOYED PERSONS, EVER WORKED BY LAST OCCUPATION, LAST INDUSTRY, SEX, NORTH-EASTERN REGION (Contd.)

อาชีพที่ครั้งสุดท้าย	อุตสาหกรรมที่ครั้งสุดท้ายทำงาน (ต่อ) Last Industry (Contd.)										กิจกรรมของ องค์กร Extra- territorial	งานในครัวเรือน Activities of household	ไม่ทราบ Unknown	LAST OCCUPATION				
	กิจกรรม อสังหาริมทรัพย์ Real estate activities	กิจกรรมทางวิชาชีพ วิทยาศาสตร์ Professional/scientific	การบริหารสนับสนุน และเชิงบริหาร Administrative and support service activities	การบริหารราชการ ป้องกันประเทศ Public admini- stration/defence	การศึกษา Education	กิจกรรมด้านสุขภาพ งานสังคมสงเคราะห์ Health and social work	ศิลปะ ความบันเทิง และนันทนาการ Art, entertainment	บริการอื่น ๆ Other service	1. managers, senior officials and legislators	2. Professionals					3. Technicians and associate professionals	4. Clerks	5. Service workers and sell goods	6. Skilled agricultural forest and fishery workers
ชาย	-	-	129	1,822	552	-	540	496	83	-	-	-	-	-	-	-	-	MALE
1. ผู้จัดการ ราชการระดับอาวุโส และผู้บริหารบริหารงาน	-	-	-	-	-	-	-	-	-	-	-	-	-	-	-	-	-	1. managers, senior officials and legislators
2. ผู้ประกอบวิชาชีพเทคนิคต่าง ๆ	-	-	-	-	-	-	171	-	-	-	-	-	-	-	-	-	-	2. Professionals
3. เจ้าหน้าที่เทคนิคและผู้ประกอบวิชาชีพ ที่เกี่ยวข้องกับด้านต่างๆ	-	-	-	70	-	-	-	-	-	-	-	-	-	-	-	-	-	3. Technicians and associate professionals
4. เสมียน	-	-	-	1,590	552	-	-	-	-	-	-	-	-	-	-	-	-	4. Clerks
5. พนักงานบริการและผู้จำหน่ายสินค้า	-	-	129	-	-	-	-	204	-	-	-	-	-	-	-	-	-	5. Service workers and sell goods
6. ผู้ปฏิบัติงานที่มีฝีมือในด้านเกษตร ปศุสัตว์ และประมง	-	-	-	-	-	-	-	-	-	-	-	-	-	-	-	-	-	6. Skilled agricultural forest and fishery workers
7. ช่างฝีมือ และผู้ปฏิบัติงานที่เกี่ยวข้อง	-	-	-	-	-	-	-	-	-	-	-	-	-	-	-	-	-	7. Craft and associate professionals
8. ผู้ควบคุมเครื่องจักรโรงงานและเครื่องจักร และผู้ปฏิบัติงานด้านการประกอบ	-	-	-	163	-	-	-	-	-	-	-	-	-	-	-	-	-	8. Plant and machine controllers and assemblers
9. ผู้ประกอบอาชีพงานพื้นฐาน	-	-	-	-	-	-	-	369	83	-	-	-	-	-	-	-	-	9. Elementary occupations
10. คนงานซึ่งไม่ได้จำแนกไว้ตามอาชีพ	-	-	-	329	121	635	-	-	945	-	-	-	-	-	-	-	-	10. Workers not classifiable by occupation
หญิง	-	-	-	-	-	-	-	-	-	-	-	-	-	-	-	-	-	FEMALE
1. ผู้จัดการ ราชการระดับอาวุโส และผู้บริหารบริหารงาน	-	-	-	-	-	-	-	-	-	-	-	-	-	-	-	-	-	1. managers, senior officials and legislators
2. ผู้ประกอบวิชาชีพเทคนิคต่าง ๆ	-	-	-	-	121	-	-	-	-	-	-	-	-	-	-	-	-	2. Professionals
3. เจ้าหน้าที่เทคนิคและผู้ประกอบวิชาชีพ ที่เกี่ยวข้องกับด้านต่างๆ	-	-	-	205	-	-	-	-	-	-	-	-	-	-	-	-	-	3. Technicians and associate professionals
4. เสมียน	-	-	-	124	-	635	-	-	-	-	-	-	-	-	-	-	-	4. Clerks
5. พนักงานบริการและผู้จำหน่ายสินค้า	-	-	-	-	-	-	-	-	945	-	-	-	-	-	-	-	-	5. Service workers and sell goods
6. ผู้ปฏิบัติงานที่มีฝีมือในด้านเกษตร ปศุสัตว์ และประมง	-	-	-	-	-	-	-	-	-	-	-	-	-	-	-	-	-	6. Skilled agricultural forest and fishery workers
7. ช่างฝีมือ และผู้ปฏิบัติงานที่เกี่ยวข้อง	-	-	-	-	-	-	-	-	-	-	-	-	-	-	-	-	-	7. Craft and associate professionals
8. ผู้ควบคุมเครื่องจักรโรงงานและเครื่องจักร และผู้ปฏิบัติงานด้านการประกอบ	-	-	-	-	-	-	-	-	-	-	-	-	-	-	-	-	-	8. Plant and machine controllers and assemblers
9. ผู้ประกอบอาชีพงานพื้นฐาน	-	-	-	-	-	-	-	-	-	-	-	-	-	-	-	-	-	9. Elementary occupations
10. คนงานซึ่งไม่ได้จำแนกไว้ตามอาชีพ	-	-	-	-	-	-	-	-	-	-	-	-	-	-	-	-	-	10. Workers not classifiable by occupation

ตารางที่ 14. จำนวนผู้ว่างงาน ที่เคยทำงานมาก่อน จำนวนตามอาชีพที่ครั้งสุดท้าย ผู้ที่ทำงานโดย LAST OCCUPATION, LAST INDUSTRY, SEX AND AREA, NORTHEASTERN REGION (Contd.)

TABLE 14. UNEMPLOYED PERSONS, EVER WORKED BY LAST OCCUPATION, LAST INDUSTRY, SEX AND AREA, NORTHEASTERN REGION (Contd.)

อาชีพที่ครั้งสุดท้าย	อุตสาหกรรมที่ครั้งสุดท้าย										รวม	LAST OCCUPATION
	เกษตรกรรม การปลูก และการประมง	เหมืองแร่ และพลังงาน	การทำ เหมือง	การผลิต Manufacturing	ไฟฟ้า ก๊าซ และระบบ ประปา	การบำบัดน้ำ เสียและ น้ำเสีย	การอุปโภค และบริโภค	การขนส่ง และ การสื่อสาร	การขนส่ง และ การสื่อสาร	การขนส่ง และ การสื่อสาร		
	Agriculture	Mining	Manufacturing	Electricity and water supply	Construction	Transport, storage and communication	Accommodation and food service	Information and communication	Financial and intermediation	TOTAL		
ทั้งหมด	712	-	819	370	309	4,652	2,498	691	778	41	MALE	
ชาย	117	-	712	370	309	4,355	1,028	691	159	-	1. managers, senior officials and Legislators	
1. ผู้จัดการข้าราชการระดับอาวุโส และผู้ปฏิบัติงานอื่นๆ	-	-	-	-	-	-	-	-	-	-	2. Professionals	
2. ผู้ประกอบการอิสระต่างๆ	-	-	-	-	-	-	-	-	-	-	3. Technicians and associate professionals	
3. เจ้าหน้าที่เทคนิคและผู้ประกอบการอิสระ ที่เกี่ยวข้องในด้านต่างๆ	-	-	82	-	-	349	-	-	-	-	4. Clerks	
4. เติมน	-	-	-	-	-	-	-	-	-	-	5. Service workers and sell goods	
5. พนักงานบริการและผู้จำหน่ายสินค้า	-	-	-	-	-	-	-	-	-	-	6. Skilled agricultural forest and fishery workers	
6. ผู้ปฏิบัติงานที่มีฝีมือในด้านการเกษตร ป่าไม้ และประมง	-	-	-	-	-	-	-	-	-	-	7. Craft and associate professionals	
7. ช่างฝีมือ และผู้ปฏิบัติงานที่เกี่ยวข้อง	-	-	262	370	-	1,797	222	-	-	-	8. Plant and machine controllers and assemblers	
8. ผู้ควบคุมเครื่องจักรกลและเครื่องจักร และผู้ปฏิบัติงานด้านการประกอบ	-	-	230	-	-	-	238	691	-	-	9. Elementary occupations	
9. ผู้ประกอบอาชีพงานพื้นฐาน	117	-	139	-	-	2,209	277	-	-	-	10. Workers not classifiable by occupation	
10. คนงานซึ่งมีตำแหน่งไม่ระบุอาชีพ	-	-	-	-	-	-	-	-	-	-		

ตารางที่ 14. จำนวนผู้ว่างงาน ที่เคยทำงานมาก่อน จำนวนตามอาชีพที่ครั้งสุดท้าย อุตสาหกรรมที่ครั้งสุดท้าย เพศ และเขตการปกครอง ภาคตะวันออกเฉียงเหนือ (ต่อ)

TABLE 14 UNEMPLOYED PERSONS, EVER WORKED BY LAST OCCUPATION, LAST INDUSTRY, SEX AND AREA, NORTHEASTERN REGION (Contd.)

ไตรมาสที่ 2/2560 - Source: 2/2017

อาชีพที่ครั้งสุดท้าย	อุตสาหกรรมที่ครั้งสุดท้าย										รวม	จำนวนการว่างงาน	LAST OCCUPATION			
	การเกษตรและประมง	เหมืองแร่และหิน	การทำเหมืองแร่	การผลิต	ไฟฟ้า ก๊าซ ไนโตรเจน อากาศ	น้ำประปา	การส่งน้ำ บำบัดน้ำเสีย และขยะ	การก่อสร้าง	การขนส่ง การค้าปลีก การค้าส่ง	การขนส่งและยานพาหนะ				ที่พักแรม และการบริการ	ข้อมูลข่าวสาร และสื่อสาร	กิจกรรมทางการเงิน
Total	595	106	-	-	-	-	297	1,470	-	619	-	41	41	41	41	
หญิง	595	106	-	-	-	-	297	1,470	-	619	-	41	41	41	41	
1. ผู้จัดการข้าราชการอาวุโส และผู้บริหารเอกชน	-	-	-	-	-	-	-	-	-	-	-	-	-	-	-	1. managers, senior officials and Legislators
2. ผู้ประกอบการอิสระ	-	-	-	-	-	-	-	-	-	-	-	-	-	-	-	2. Professionals
3. เจ้าหน้าที่เทคนิคและผู้ประกอบการวิชาชีพที่เกี่ยวข้องกันต่างๆ	-	-	-	-	-	-	-	-	-	-	-	-	-	-	-	3. Technicians and associate professionals
4. เติมน้ำมัน	-	-	-	-	-	-	-	-	-	-	-	-	-	-	-	4. Clerks
5. พนักงานบริการและผู้จำหน่ายสินค้า	-	-	-	-	-	-	-	1,299	-	-	-	-	-	-	-	5. Service workers and sell goods
6. ผู้ปฏิบัติงานที่มีฝีมือในด้านการเกษตร ปลูกไม้ และประมง	443	-	-	-	-	-	-	-	-	-	-	-	-	-	-	6. Skilled agricultural forest and fishery workers
7. ช่างฝีมือ และผู้ปฏิบัติงานที่เกี่ยวข้อง	-	-	-	-	-	-	-	-	-	-	-	-	-	-	-	7. Craft and associate professionals
8. ผู้ควบคุมเครื่องจักรโรงงานและเครื่องจักร และผู้ปฏิบัติงานด้านการประกอบ	-	-	-	-	-	-	-	-	-	-	-	-	-	-	-	8. Plant and machine controllers and assemblers
9. ผู้ประกอบการเชิงงานพื้นฐาน	152	-	-	-	-	-	297	171	-	-	-	-	-	-	-	9. Elementary occupations
10. คนงานซึ่งมีลักษณะไม่แน่นอน	-	-	-	-	-	-	-	-	-	-	-	-	-	-	-	10. Workers not classifiable by occupation

ตารางที่ 14. จำนวนผู้ทำงาน ที่เคยทำงานมาก่อน จำนวนตามอาชีพที่ครั้งสุดท้าย อุตสาหกรรมที่ครั้งสุดท้าย เพศ และเขตการปกครอง ภาคตะวันออกเฉียงเหนือ (ต่อ)

TABLE 14. UNEMPLOYED PERSONS, EVER WORKED BY LAST OCCUPATION, LAST INDUSTRY, SEX AND AREA, NORTHEASTERN REGION (Contd.)

อาชีพที่ครั้งสุดท้าย	อุตสาหกรรมที่ครั้งสุดท้าย (ต่อ)										ไม่ทราบ	LAST OCCUPATION
	กิจกรรมอสังหาริมทรัพย์ Real estate activities	กิจกรรมทางวิชาชีพ Professional/scientific activities	การบริหารงานและสนับสนุนบริการ และบริการสนับสนุน	การบริหารราชการ	การจ้างงานในอุตสาหกรรมสุขภาพ Health and social work	ศิลปะ ความบันเทิง และนันทนาการ Art, entertainment	บริการด้านอื่นๆ	งานบริการในครัวเรือน	กิจกรรมนอกอาณาเขต	ไม่ทราบ		
ทั้งหมด	-	-	-	561	-	121	-	171	496	374	-	TOTAL
ชาย	-	-	-	233	-	-	-	171	496	83	-	MALE
1. ผู้จัดการข้าราชการระดับอาวุโส และผู้ปฏิบัติงาน	-	-	-	-	-	-	-	-	-	-	-	1. managers, senior officials and Legislators
2. ผู้ประกอบการวิชาชีพต่างๆ	-	-	-	-	-	-	-	171	-	-	-	2. Professionals
3. เจ้าหน้าที่เทคนิคและผู้ประกอบการวิชาชีพที่เกี่ยวข้องในด้านต่างๆ	-	-	-	70	-	-	-	-	-	-	-	3. Technicians and associate professionals
4. เติมน้ำมัน	-	-	-	-	-	-	-	-	-	-	-	4. Clerks
5. พนักงานบริการและผู้จำหน่ายสินค้า	-	-	-	-	-	-	-	-	204	-	-	5. Service workers and sell goods
6. ผู้ปฏิบัติงานที่มีฝีมือในด้านการเกษตร ไร่ ไม้ และประมง	-	-	-	-	-	-	-	-	-	-	-	6. Skilled agricultural forest and fishery workers
7. ช่างฝีมือ และผู้ปฏิบัติงานที่เกี่ยวข้อง	-	-	-	-	-	-	-	-	-	-	-	7. Craft and associate professionals
8. ผู้ควบคุมเครื่องจักรกลและเครื่องจักร และผู้ปฏิบัติงานด้านการประกอบ	-	-	-	163	-	-	-	-	-	-	-	8. Plant and machine controllers and assemblers
9. ผู้ประกอบการช่างพิมพ์งาน	-	-	-	-	-	-	-	-	292	83	-	9. Elementary occupations
10. คนงานฝีมือที่ไม่สามารถจำแนกได้	-	-	-	-	-	-	-	-	-	-	-	10. Workers not classifiable by occupation

ตารางที่ 14 จำนวนผู้ว่างงาน ที่เคยทำงานมาก่อน จำนวนตามอาชีพที่ครั้งสุดท้าย อุตสาหกรรมที่ครั้งสุดท้าย เพศ และเขตการปกครอง ภาคตะวันออกเฉียงเหนือ (ต่อ)

TABLE 14 UNEMPLOYED PERSONS, EVER WORKED BY LAST OCCUPATION, LAST INDUSTRY, SEX AND AREA, NORTHEASTERN REGION (Contd.)

ในเขตเทศบาล MUNICIPAL AREA

อาชีพที่ครั้งสุดท้าย Last Occupation	อุตสาหกรรมที่ครั้งสุดท้าย (ต่อ) Last Industry (Contd.)										กิจกรรม นอก อาณาเขต Extrateritorial	ไม่ทราบ Unknown	LAST OCCUPATION
	กิจกรรม ทางวิชาชีพ Professional/scientific activities	การบริหารงาน และสิ่งอื่นประเภท Administrative and support service activities	การบริหารราชการ และสิ่งอื่นประเภท Public admin- istration defence	การศึกษา Education	กิจกรรมด้านสุขภาพ และสิ่งอื่นประเภท Health and social work	ศิลปะ ความบันเทิง และนันทนาการ Art, entertainment	บริการด้านอื่นๆ Other service	งานในครัวเรือน และสิ่งอื่นประเภท Activities of household	กิจกรรมของ องค์กร Extrateritorial				
หญิง	-	-	329	121	-	-	-	291	-	-	-	-	FEMALE
1. ผู้จัดการ วิศวกรระดับอาวุโส และผู้ปฏิบัติงานอุตสาหกรรม	-	-	-	-	-	-	-	-	-	-	-	-	1. managers, senior officials and Legislators
2. ผู้ประกอบการวิชาชีพด้านต่างๆ	-	-	-	121	-	-	-	-	-	-	-	-	2. Professionals
3. เจ้าหน้าที่เทคนิคและผู้ประกอบการวิชาชีพ ที่เกี่ยวข้องกันต่างๆ	-	-	205	-	-	-	-	-	-	-	-	-	3. Technicians and associate professionals
4. เติมน้ำมัน	-	-	124	-	-	-	-	-	-	-	-	-	4. Clerks
5. พนักงานบริการและผู้จำหน่ายสินค้า	-	-	-	-	-	-	-	291	-	-	-	-	5. Service workers and sell goods
6. ผู้ปฏิบัติงานที่มีฝีมือในด้านเกษตร ปศุสัตว์ และประมง	-	-	-	-	-	-	-	-	-	-	-	-	6. Skilled agricultural forest and flakey workers
7. ช่างฝีมือ และผู้ปฏิบัติงานที่เกี่ยวข้อง	-	-	-	-	-	-	-	-	-	-	-	-	7. Craft and associate professionals
8. ผู้ควบคุมเครื่องจักรโรงงานและเครื่องจักร และผู้ปฏิบัติงานด้านกระบวนการประกอบ	-	-	-	-	-	-	-	-	-	-	-	-	8. Plant and machine controls and assemblers
9. ผู้ประกอบการเชิงพาณิชย์ขั้นพื้นฐาน	-	-	-	-	-	-	-	-	-	-	-	-	9. Elementary occupations
10. คนงานซึ่งมีลักษณะไม่แน่นอน	-	-	-	-	-	-	-	-	-	-	-	-	10. Workers not classifiable by occupation

ตารางที่ 14. จำนวนผู้ว่างงาน ที่เคยทำงานมาก่อน จำนวนตามอาชีพที่ครั้งสุดท้าย ผู้ที่ทำงานในอาชีพ และเขตการปกครอง ภาคตะวันออกเฉียงเหนือ (ต่อ)

TABLE 14. UNEMPLOYED PERSONS, EVER WORKED BY LAST OCCUPATION, LAST INDUSTRY, SEX AND AREA, NORTHEASTERN REGION (Contd.)

อาชีพที่ครั้งสุดท้าย	อุตสาหกรรมที่ครั้งสุดท้าย										LAST OCCUPATION	
	Non-Municipal Area											
	วนเกษตรกรรม การปลูก และการประมง	การทำ เหมืองแร่ และพลังงาน	การผลิต Manufacturing	ไฟฟ้า ก๊าซ และประปา	การส่งน้ำ บำบัดน้ำเสีย และประปา	Construction	การขนส่ง การขุด การขุด การขุด	การขนส่งและ การขนส่ง	การขนส่งและ การขนส่ง	ข้อมูลข่าวสาร และการสื่อสาร		ที่พักแและ บริการที่พัก
Total	Agriculture	Mining	Manufacturing	Electricity	Water supply	Construction	Transport, storage	Transportation	Information and communication	Accommodation and food service	Financial Intermediation	TOTAL
ทั้งหมด	8,253	-	17,815	433	-	3,863	6,517	1,550	683	1,773	-	TOTAL
ชาย	4,468	-	5,784	433	-	3,863	4,346	1,550	683	693	-	MALE
1. ผู้จัดการ ข้าราชการระดับอาวุโส และผู้บริหารผู้เชี่ยวชาญ	-	-	-	-	-	-	-	-	-	-	-	1. managers, senior officials and Legislators
2. ผู้ประกอบการวิชาชีพต่างๆ	-	-	-	-	-	-	-	-	-	-	-	2. Professionals
3. เจ้าหน้าที่เทคนิคและผู้ประกอบการวิชาชีพ ที่ปฏิบัติงานร่วมกันต่างๆ	683	-	-	-	-	-	-	-	683	-	-	3. Technicians and associate professionals
4. เติมน้ำมัน	2,580	-	-	-	-	-	438	-	-	-	-	4. Clerks
5. พนักงานบริการและผู้จำหน่ายสินค้า	3,837	-	-	-	-	-	1,614	1,550	693	-	-	5. Service workers and sell goods
6. ผู้ปฏิบัติงานที่มีฝีมือในด้านการเกษตร ป่าไม้ และประมง	137	-	-	-	-	-	-	-	-	-	-	6. Skilled agricultural forest and fishery workers
7. ข้าราชการ และผู้ปฏิบัติงานที่เกี่ยวข้อง	4,504	-	2,290	433	-	746	1,035	-	-	-	-	7. Craft and associate professionals
8. ผู้ควบคุมเครื่องจักรโรงงานและเครื่องจักร และผู้ปฏิบัติงานด้านการประกอบ	4,754	-	3,494	-	-	-	1,259	-	-	-	-	8. Plant and machine controllers and assemblers
9. ผู้ประกอบอาชีพทางพื้นฐาน	7,798	4,311	-	-	-	3,118	-	-	-	-	-	9. Elementary occupations
10. คนงานที่มีฝีมือที่ไม่สามารถระบุ	-	-	-	-	-	-	-	-	-	-	-	10. Workers not classifiable by occupation

ตารางที่ 14 จำนวนผู้ว่างงาน ที่เคยทำงานมาก่อน จำนวนตามอาชีพที่ครั้งสุดท้าย อุตสาหกรรมที่ครั้งสุดท้าย เพศ และเขตการปกครอง ภาคตะวันออกเฉียงเหนือ (ต่อ)

TABLE 14 UNEMPLOYED PERSONS, EVER WORKED BY LAST OCCUPATION, LAST INDUSTRY, SEX AND AREA, NORTHEASTERN REGION (Contd.)

หน่วยเป็นหมื่น : Person

อาชีพที่ครั้งสุดท้าย	อุตสาหกรรมที่ครั้งสุดท้าย (ต่อ) Last Industry (Contd.)										รวม
	กิจกรรมอสังหาริมทรัพย์	กิจกรรมทางวิชาชีพ	การบริหารสนับสนุนและบริการ	การบริการสาธารณะ	การศึกษา	กิจกรรมด้านสุขภาพ	ศิลปะ ความบันเทิง และนันทนาการ	บริการอื่น ๆ	งานในครัวเรือน	กิจกรรมนอกเขต	
Real estate activities	Professional, scientific and technical activities	Administrative and support service activities	Public administration	Education	Health and social work	Art, entertainment and other service	Activities of household	Extra-territorial	Unknown	LAST OCCUPATION	
1. ผู้จัดการ ข้าราชการระดับอาวุโส และผู้บริหารผู้ดูแลขาย	-	-	-	1,590	552	635	369	-	654	-	TOTAL
2. ผู้ประกอบวิชาชีพด้านต่างๆ	-	-	-	1,590	552	-	369	-	-	-	MALE
3. เจ้าหน้าที่เทคนิคและผู้ประกอบวิชาชีพที่มีกำลังขั้นสูง	-	-	-	-	-	-	-	-	-	-	1. managers, senior officials and Legislators
4. เภสัชกร	-	-	-	1,590	552	-	-	-	-	-	2. Professionals
5. พนักงานบริการและผู้จำหน่ายสินค้า	-	-	-	-	-	-	-	-	-	-	3. Technicians and associate professionals
6. ผู้ปฏิบัติงานที่มีฝีมือในด้านการเกษตร ป่าไม้ และประมง	-	-	-	-	-	-	-	-	-	-	4. Clerks
7. ข้าราชการ และผู้ปฏิบัติงานที่เกี่ยวข้อง	-	-	-	-	-	-	-	-	-	-	5. Service workers and sell goods
8. ผู้ควบคุมเครื่องจักรโรงงานและเครื่องจักร และผู้ปฏิบัติงานด้านการประกอบ	-	-	-	-	-	-	-	-	-	-	6. Skilled agricultural forest and fishery workers
9. ผู้ประกอบอาชีพช่างไม้ ช่างปูน และผู้ปฏิบัติงานที่เกี่ยวเนื่อง	-	-	-	-	-	-	-	-	-	-	7. Craft and associate professionals
10. คนงานที่มีฝีมือในโรงงานเหล็ก	-	-	-	-	-	-	369	-	-	-	8. Plant and machine controllers and assemblers
	-	-	-	-	-	-	-	-	-	-	9. Elementary occupations
	-	-	-	-	-	-	-	-	-	-	10. Workers not classifiable by occupation

ตารางที่ 14 จำนวนผู้ว่างงาน ที่เคยทำงานมาก่อน จำนวนตามอาชีพที่ครั้งสุดท้าย เคย และสถานที่ทำงาน ภาคตะวันออกเฉียงเหนือ (ต่อ)

TABLE 14 UNEMPLOYED PERSONS, EVER WORKED BY LAST OCCUPATION, LAST INDUSTRY, SEX AND AREA, NORTHEASTERN REGION (Contd.)

ไตรมาสที่ 2/2560 - Source 2/2017

อาชีพที่ครั้งสุดท้าย	อุตสาหกรรมที่ครั้งสุดท้าย (ต่อ) Last Industry (Contd.)										ไม่ทราบ Unknown	LAST OCCUPATION	
	กิจกรรม อสังหาริมทรัพย์ Real estate activities	กิจกรรมทางวิชาชีพ เทคนิคและวิทยาศาสตร์ Professional, scientific technical activities	การบริหารงาน และเชิงบริหาร Administrative and support service activities	การบริหารราชการ และบริหาร Public admin- istration defence	การศึกษา Education	กิจกรรมด้านสุขภาพ และสังคม Health and social work	ศิลปะ ความบันเทิง และนันทนาการ Art, entertainment	บริการอื่น Other service	งานในครัวเรือน Activities of household	กิจกรรม นอก Extra- territorial			
หญิง											654		EMALE
1. ผู้จัดการ วิศวกรระดับอาวุโส และผู้ปฏิบัติงานเฉพาะ	-	-	-	-	-	635	-	-	-	-	-	-	1. managers, senior officials and Legislators
2. ผู้ประกอบการวิชาชีพต่างๆ	-	-	-	-	-	-	-	-	-	-	-	-	2. Professionals
3. เจ้าหน้าที่เทคนิคและผู้ประกอบการวิชาชีพ ที่เกี่ยวข้องกันต่างๆ	-	-	-	-	-	-	-	-	-	-	-	-	3. Technicians and associate professionals
4. เฉลี่ย	-	-	-	-	-	635	-	-	-	-	-	-	4. Clerks
5. พนักงานบริการและผู้จำหน่ายสินค้า	-	-	-	-	-	-	-	-	-	-	654	-	5. Service workers and sell goods
6. ผู้ปฏิบัติงานที่มีฝีมือในด้านการเกษตร ป่าไม้ และประมง	-	-	-	-	-	-	-	-	-	-	-	-	6. Skilled agricultural forest and fishery workers
7. ช่างฝีมือ และผู้ปฏิบัติงานที่เกี่ยวข้อง	-	-	-	-	-	-	-	-	-	-	-	-	7. Craft and associate professionals
8. ผู้ควบคุมเครื่องจักรโรงงานและเครื่องจักร และผู้ปฏิบัติงานด้านการประกอบ	-	-	-	-	-	-	-	-	-	-	-	-	8. Plant and machine controllers and assemblers
9. ผู้ประกอบการเชิงงานพื้นฐาน	-	-	-	-	-	-	-	-	-	-	-	-	9. Elementary occupations
10. คนงานซึ่งมีลักษณะไม่แน่นอน	-	-	-	-	-	-	-	-	-	-	-	-	10. Workers not classifiable by occupation

ตารางที่ 15 จำนวนลูกจ้าง จำนวนตามค่าจ้างเฉลี่ย สเปประโยชน์อื่นๆ ที่ได้รับ อุตสาหกรรม เขต และเขตการปกครอง ภาคตะวันออกเฉียงเหนือ (ต่อ)

TABLE 15 EMPLOYEE BY AVERAGE WAGE, FRINGE BENEFIT, INDUSTRY, SEX AND AREA, NORTHEASTERN REGION (Contd.)

อุตสาหกรรม	จำนวนลูกจ้าง Total Employee	อุตสาหกรรม MUNICIPAL AREA										INDUSTRY
		ลูกจ้างที่ได้รับประโยชน์อื่นๆ					Employee Receive Fringe Benefit					
		ค่าจ้างเฉลี่ย Average Wage	โบนัส Bonus	ค่าล่วงเวลา Overtime	เงินอื่นๆ Other Income	อาหาร Food	เครื่องแต่งกาย Clothes	ที่อยู่อาศัย Housing	อื่นๆ Others	ได้รับเป็นเงิน In Kind	In Kind	
หญิง	466.7	15,367.3	0.5	35.6	77.7	30.8	0.1	22.7	7.4			FEMALE
1. เกษตรกรรม การปศุสัตว์ และการประมง	24.1	4,833.4	-	-	-	2.1	-	-	-	0.5	0.5	1. Agriculture, forestry and fishing
2. การทำเหมืองแร่ และเหมืองหิน	0.4	6,298.3	-	-	-	-	-	-	-	-	-	2. Mining and quarrying
3. การผลิต	50.8	8,817.4	-	11.3	2.7	5.4	-	0.3	4.5	-	-	3. Manufacturing
4. ไฟฟ้า ก๊าซ ไอน้ำและระบบปรับอากาศ	1.4	31,847.2	-	-	-	-	-	-	-	-	-	4. Electricity, gas, steam and air conditioning supply
5. การจัดหาสินค้า การจัดการและการบำบัดน้ำเสีย ของเสีย และสิ่งปฏิกูล	3.8	12,057.4	-	-	-	-	-	-	-	1.2	-	5. Water supply, sewerage, waste management and remediation activities
6. การก่อสร้าง	15.9	7,889.2	-	-	-	-	-	-	-	-	0.2	6. Construction
7. การขายส่ง และการขายปลีก การซ่อมยานยนต์	78.3	10,430.7	0.2	3.8	7.8	0.9	-	0.3	0.3	-	-	7. Wholesale and retail trade; repair of motor vehicles and motorcycles
8. การขนส่ง และสถานที่เก็บสินค้า	2.0	9,598.3	-	-	0.2	0.2	-	0.1	-	-	-	8. Transportation and storage
9. ที่พักแรมและภัตตาคารอาหาร	35.4	8,812.3	-	0.5	4.8	14.5	-	0.6	1.5	-	-	9. Accommodation and food service activities
10. ข้อมูลข่าวสารและการสื่อสาร	2.6	10,584.4	-	0.7	0.3	-	-	0.3	-	-	-	10. Information and communication
11. กิจกรรมทางการเงินและการประกันภัย	12.2	18,852.7	-	0.1	1.9	-	-	0.1	-	-	-	11. Financial and insurance activities
12. กิจกรรมอสังหาริมทรัพย์	3.8	11,045.1	-	-	0.3	-	-	0.9	-	-	-	12. Real estate activities
13. กิจกรรมภาควิชาชีพ วิทยาศาสตร์ และเทคนิค	2.4	12,031.2	-	-	-	-	-	0.3	-	-	-	13. Professional, scientific and technical activities
14. กิจกรรมการบริหารและการบริการสนับสนุน	5.7	9,209.6	-	-	0.2	0.4	-	1.0	-	-	-	14. Administrative and support service activities
15. การบริหารราชการ การนอกรัฐประเท การประท้วงและ การประท้วง	61.8	18,543.7	-	0.5	5.8	0.2	-	3.2	0.1	-	-	15. Public administration and defence; compulsory social security
16. การศึกษา	81.7	29,422.0	0.3	0.2	40.3	0.4	-	2.8	-	-	-	16. Education
17. กิจกรรมด้านสุขภาพและงานสังคมสงเคราะห์	57.9	19,276.0	-	18.4	13.1	0.9	0.1	8.9	-	-	-	17. Human health and social work activities
18. ศิลปะ ความบันเทิง และนันทนาการ	1.4	10,269.1	-	-	-	0.1	-	0.1	-	-	-	18. Arts, entertainment and recreation
19. กิจกรรมบริการด้านอื่น ๆ	11.4	6,523.0	-	-	0.2	0.6	-	0.6	0.3	-	-	19. Other service activities
20. กิจกรรมการจ้างงานในครัวเรือนส่วนบุคคล การผลิตสินค้าและบริการที่ขึ้นเองเพื่อใช้ครัวเรือน	13.6	7,649.6	-	0.2	-	5.2	-	1.5	-	-	-	20. Activities of households as employers; undifferentiated goods and services-producing activities of households for own use
21. กิจกรรมขององค์กรระหว่างประเทศ	-	-	-	-	-	-	-	-	-	-	-	21. Activities of extraterritorial organizations and bodies
22. ไม่ทราบ	-	-	-	-	-	-	-	-	-	-	-	22. Unknown

ตารางที่ 15 จำนวนลูกจ้าง จำนวนตามค่าจ้างเฉลี่ย ผลประโยชน์อื่นๆ ที่ได้รับ อุตสาหกรรม เขต และเขตการปกครอง ภาคตะวันออกเฉียงเหนือ (ต่อ)

TABLE 15 EMPLOYEE BY AVERAGE WAGE, FRINGE BENEFIT, INDUSTRY, SEX AND AREA, NORTHEASTERN REGION (Contd.)

นบชเขตเทศบาล NON-MUNICIPAL AREA

อุตสาหกรรม	จำนวนลูกจ้าง Total Employee	ค่าจ้างเฉลี่ย Average Wage	ได้รับเป็นเงิน In Cash				ได้รับเป็นสิ่งของ In Kind				INDUSTRY	
			โบนัส Bonus	ค่าล่วงเวลา Overtime	เงินอื่นๆ Other Income	อาหาร Food	เครื่องแต่งกาย Clothes	ที่อยู่อาศัย Housing	อื่นๆ Others			
อุตสาหกรรม												
ยอดรวม	2,032.8	10,225.7	1.5	78.4	178.9	93.2	2.3	20.4	26.9	TOTAL		
ชาย	1,207.9	9,769.4	1.5	37.2	95.3	50.4	0.9	15.9	17.5	MALE		
1. เกษตรกรรม การป่าไม้ และการประมง	183.7	5,751.6	-	1.0	5.6	18.1	-	5.1	2.5	1. Agriculture, forestry and fishing		
2. การทำเหมืองแร่ และเหมืองหิน	5.0	7,446.4	-	-	0.6	-	-	-	-	2. Mining and quarrying		
3. การผลิต	157.5	8,892.4	0.7	17.7	5.2	8.4	-	0.5	6.4	3. Manufacturing		
4. ไฟฟ้า ก๊าซ ไอน้ำและระบบปรับอากาศ	9.6	12,686.3	-	2.0	0.6	-	-	-	-	4. Electricity, gas, steam and air conditioning supply		
5. การจัดหาสินค้า การจัดการและการบำบัดน้ำเสีย ของเสีย และสิ่งปฏิกูล	6.3	11,567.1	-	-	-	-	-	-	-	5. Water supply, sewerage, waste management and remediation activities		
6. การก่อสร้าง	297.1	7,353.5	-	2.1	1.4	8.1	-	1.5	8.0	6. Construction		
7. การขนส่ง และการขายปลีก การซ่อมยานยนต์	166.1	8,749.5	-	7.2	12.6	7.6	0.9	5.4	0.6	7. Wholesale and retail trade; repair of motor vehicles and motorcycles		
8. การขนส่ง และสถานีที่เก็บสินค้า	33.4	8,454.3	-	-	8.0	4.4	-	-	-	8. Transportation and storage		
9. ที่พักแรมและบริการด้านอาหาร	10.0	8,006.9	-	1.9	-	3.2	-	-	-	9. Accommodation and food service activities		
10. ข้อมูลข่าวสารและการสื่อสาร	0.7	18,000.0	-	-	-	-	-	-	-	10. Information and communication		
11. กิจกรรมทางการเงินและการประกันภัย	9.6	15,282.2	-	-	3.4	-	-	-	-	11. Financial and insurance activities		
12. กิจกรรมอสังหาริมทรัพย์	0.4	4,500.0	-	-	-	-	-	-	-	12. Real estate activities		
13. กิจกรรมทางวิชาชีพ วิทยาศาสตร์ และเทคนิค	2.7	14,948.9	-	-	-	-	-	-	-	13. Professional, scientific and technical activities		
14. กิจกรรมการบริหารและการบริการสนับสนุน	8.8	10,819.3	-	-	-	-	-	-	-	14. Administrative and support service activities		
15. การบริหารราชการ การป้องกันประเทศ การประกันสังคม	184.2	12,141.3	-	-	21.5	0.4	-	3.5	-	15. Public administration and defence; compulsory social security		
16. การศึกษา	73.1	28,314.1	0.8	1.2	34.9	-	-	-	-	16. Education		
17. กิจกรรมด้านสุขภาพและการสงเคราะห์	20.6	13,481.2	-	4.1	1.3	-	-	-	-	17. Human health and social work activities		
18. ศิลปะ ความบันเทิง และนันทนาการ	2.3	8,185.3	-	-	-	-	-	-	-	18. Arts, entertainment and recreation		
19. กิจกรรมบริการด้านอื่น ๆ	35.3	5,805.3	-	-	0.5	0.2	-	-	-	19. Other service activities		
20. กิจกรรมการจ้างงานในครัวเรือนส่วนบุคคล การสืบทอดและการบริการที่ขึ้นเองเพื่อใช้ส่วนตัว	1.6	4,503.2	-	-	-	-	-	-	-	20. Activities of households as employers; undifferentiated goods and services-producing activities of households for own use		
21. กิจกรรมขององค์กรระหว่างประเทศ	-	-	-	-	-	-	-	-	-	21. Activities of extraterritorial organizations and bodies		
22. ไม่ทราบ	-	-	-	-	-	-	-	-	-	22. Unknown		

ตารางที่ 15 จำนวนลูกจ้าง จำนวนตามค่าจ้างเฉลี่ย ผลประโยชน์อื่นๆ ที่ได้รับ อุตสาหกรรม เขต และเขตการปกครอง ภาคตะวันออกเฉียงเหนือ (ต่อ)
TABLE 15 EMPLOYEE BY AVERAGE WAGE, FRINGE BENEFIT, INDUSTRY, SEX AND AREA, NORTHEASTERN REGION (Contd.)

หน่วยเป็นพัน : in Thousands

อุตสาหกรรม	จำนวนลูกจ้าง Total Employee	ค่าจ้างเฉลี่ย Average Wage	ลูกจ้างที่ได้รับผลประโยชน์อื่นๆ Employee Receive Fringe Benefit										INDUSTRY	
			ได้รับเป็นเงิน In Cash	ได้รับเป็นสิ่งของ In Kind	โบนัส Bonus	ค่าล่วงเวลา Overtime	เงินอื่นๆ Other Income	อาหาร Food	เครื่องแต่งกาย Clothes	ที่อยู่อาศัย Housing	อื่นๆ Others			
หญิง	825.0	10,893.8	-	41.2	83.6	42.8	1.4	4.5	9.5					FEMALE
1. เกษตรกรรม ไร่ และการประมง	117.1	4,592.8	-	-	0.4	5.4	-	1.3	1.1	1.1	1.1	1.1	1.1	1. Agriculture, forestry and fishing
2. การทำเหมืองแร่ และเหมืองหิน	0.2	9,000.0	-	-	-	-	-	-	-	-	-	-	-	2. Mining and quarrying
3. การผลิต	158.9	7,423.9	-	18.1	9.6	8.5	-	-	5.1	5.1	5.1	5.1	5.1	3. Manufacturing
4. ไฟฟ้า ก๊าซ ไอน้ำ และระบบปรับอากาศ	1.9	10,561.7	-	-	-	-	-	-	-	-	-	-	-	4. Electricity, gas, steam and air conditioning supply
5. การจัดการน้ำ การจัดการและกรบกำจัดเสียของเสีย และสิ่งปฏิกูล	3.9	12,066.9	-	-	-	-	-	-	-	-	-	-	-	5. Water supply; sewerage, waste management and remediation activities
6. การก่อสร้าง	53.8	6,481.0	-	2.4	-	1.8	0.3	-	1.8	0.3	-	-	1.8	6. Construction
7. การขนส่ง และการขนส่ง การซ่อมยานยนต์	118.9	8,782.1	-	4.6	9.0	2.8	-	0.2	-	-	0.2	-	-	7. Wholesale and retail trade; repair of motor vehicles and motorcycles
8. การขนส่ง และสถานที่เก็บสินค้า	2.3	10,921.0	-	-	-	-	-	-	-	-	-	-	-	8. Transportation and storage
9. ที่พักแรมและบริการด้านอาหาร	37.8	7,058.1	-	1.8	1.1	1.69	-	-	-	-	-	-	-	9. Accommodation and food service activities
10. ข้อมูลข่าวสารและการสื่อสาร	-	-	-	-	-	-	-	-	-	-	-	-	-	10. Information and communication
11. กิจกรรมทางการเงินและการประกันภัย	16.8	18,674.4	-	-	2.4	-	1.1	-	-	-	-	-	-	11. Financial and insurance activities
12. กิจกรรมทางวิชาชีพ วิทยาศาสตร์ และเทคนิค	3.7	18,115.5	-	-	-	-	-	-	-	-	-	-	-	12. Real estate activities
13. กิจกรรมการบริการและการบริการสนับสนุน	3.9	7,291.7	-	-	-	-	-	-	1.1	-	1.1	-	-	13. Professional, scientific and technical activities
14. การบริหารราชการ และการป้องกันประเทศ	91.9	13,436.0	-	-	3.0	-	-	-	-	-	-	-	0.9	14. Administrative and support service activities
การประกันสังคม	-	-	-	-	-	-	-	-	-	-	-	-	-	15. Public administration and defence; compulsory social security
16. การศึกษา	120.5	23,531.7	-	0.6	49.3	1.1	-	-	-	-	-	-	0.7	16. Education
17. กิจกรรมด้านสุขภาพและงานสังคมสงเคราะห์	60.3	13,636.1	-	13.8	6.1	0.7	-	0.9	-	-	-	-	-	17. Human health and social work activities
18. ศิลปะ ความบันเทิง และนันทนาการ	5.7	8,199.9	-	-	2.7	1.4	-	-	-	-	-	-	-	18. Arts, entertainment and recreation
19. กิจกรรมบริการด้านอื่น ๆ	17.3	6,213.3	-	-	-	-	-	-	-	-	-	-	-	19. Other service activities
20. กิจกรรมการทำงานในครัวเรือนส่วนบุคคล	10.1	6,029.7	-	-	-	3.2	-	-	0.5	-	-	-	-	20. Activities of households as employers; undifferentiated goods and services-producing activities of households for own use
การผลิตสินค้าและบริการที่หักเงินเองเพื่อใช้ในครัวเรือน	-	-	-	-	-	-	-	-	-	-	-	-	-	21. Activities of extraterritorial organizations and bodies
21. กิจกรรมของสหการระหว่างประเทศ	-	-	-	-	-	-	-	-	-	-	-	-	-	22. Unknown
22. ไม่ทราบ	-	-	-	-	-	-	-	-	-	-	-	-	-	

ตารางที่ 16 จำนวนลูกจ้างเอกชน จำแนกตามค่าจ้างเฉลี่ย ผลประโยชน์อื่นที่ได้รับ อุตสาหกรรม เพศ และเขตภาคโครง ภาคตะวันออกเฉียงเหนือ (ต่อ)

TABLE 16 PRIVATE EMPLOYEE BY AVERAGE WAGE, FRINGE BENEFIT, INDUSTRY, SEX AND AREA, NORTHEASTERN REGION (Contd.)

ไตรมาสที่ 2/2560 : Quarter 2/2017

หน่วยนับพัน : In Thousands

อุตสาหกรรม	จำนวนลูกจ้าง เอกชน Total Private Employee	อุตสาหกรรมที่ได้รับเงินค่าจ้างเฉลี่ยต่ำกว่าค่าจ้างเฉลี่ยของภาคตะวันออกเฉียงเหนือ										INDUSTRY
		ได้รับเป็นเงิน In Cash					ได้รับเป็นสิ่งของ In Kind					
		ค่าจ้างเฉลี่ย Average Wage	โบนัส Bonus	ค่าล่วงเวลา Overtime	เงินอื่นๆ Other Income	อาหาร Food	เครื่องแต่งกาย Clothes	ที่อยู่อาศัย Housing	อื่นๆ Others			
อุตสาหกรรม	649.8	9,091.4	0.8	28.3	39.7	50.2	0.5	12.7	14.3		TOTAL	
ชาย	379.0	8,940.4	0.6	11.0	20.2	20.4	0.5	6.6	7.3		MALE	
1.เกษตรกรรม การป่าไม้ และการประมง	40.6	5,816.2	-	-	0.1	1.6	-	0.7	0.6		1. Agriculture, forestry and fishing	
2.การขุดเหมืองแร่ และเหมืองหิน	0.6	8,488.8	-	-	-	-	-	-	-		2. Mining and quarrying	
3. การผลิต	63.2	9,608.1	-	6.9	3.9	3.8	-	1.5	1.6		3. Manufacturing	
4. ไฟฟ้า ก๊าซ ไอน้ำและระบบปรับอากาศ	0.3	9,663.5	-	-	-	-	-	-	-		4. Electricity, gas, steam and air conditioning supply	
5. การจัดหาน้ำ การจัดการและการบำบัดน้ำเสีย ของเสีย และสิ่งกีดขวาง	0.8	7,495.8	-	0.1	-	-	-	-	-		5. Water supply; sewerage, waste management and remediation activities	
6. การก่อสร้าง	99.3	7,553.2	-	0.2	0.6	3.4	-	0.8	3.9		6. Construction	
7. การขายส่ง และการขายปลีก การซ่อมยานยนต์	90.8	9,867.2	0.4	2.7	7.8	3.6	0.3	1.1	0.3		7. Wholesale and retail trade; repair of motor vehicles and motorcycles	
8. การขนส่ง และสถานที่เก็บสินค้า	12.4	10,167.4	-	0.1	3.1	0.1	-	0.4	-		8. Transportation and storage	
9. ที่พักแรมและบริการด้านอาหาร	19.0	10,438.0	-	0.2	2.7	6.4	-	0.4	0.9		9. Accommodation and food service activities	
10. ข้อมูลข่าวสารและการสื่อสาร	1.7	19,730.4	0.2	-	-	-	-	-	-		10. Information and communication	
11.กิจกรรมทางการเงินและการประกันภัย	6.8	15,607.1	-	-	0.8	-	-	-	-		11. Financial and insurance activities	
12. กิจกรรมอสังหาริมทรัพย์	2.7	9,012.9	-	0.6	-	-	-	1.2	-		12. Real estate activities	
13. กิจกรรมทางวิชาชีพ วิทยาศาสตร์ และเทคนิค	2.1	10,424.7	-	-	-	0.1	-	-	-		13. Professional, scientific and technical activities	
14. กิจกรรมการบริหารและการบริการสนับสนุน	5.0	9,662.5	-	0.3	1.1	0.3	-	0.3	-		14. Administrative and support service activities	
15. การบริหารราชการ การป้องกันประเทศ การรักษาสันติภาพ	-	-	-	-	-	-	-	-	-		15. Public administration and defence; compulsory social security	
16. การศึกษา	4.2	17,556.9	-	-	-	-	-	-	-		16. Education	
17. กิจกรรมด้านสุขภาพและงานสังคมสงเคราะห์	0.5	25,000.0	-	-	-	-	-	-	-		17. Human health and social work activities	
18. ศิลปะ ความบันเทิง และนันทนาการ	2.0	30,055.6	-	-	-	0.7	0.2	0.1	-		18. Arts, entertainment and recreation	
19. กิจกรรมบริการด้านอื่น ๆ	26.0	6,633.4	-	-	0.2	0.7	-	0.2	-		19. Other service activities	
20. กิจกรรมการจ้างงานในครัวเรือนส่วนบุคคล การผลิตสินค้าและบริการที่ทำขึ้นเองเพื่อใช้ในครัวเรือน	1.0	6,865.2	-	-	-	-	-	-	-		20. Activities of households as employers; undifferentiated goods and services-producing activities of households for own use	
21. กิจกรรมขององค์การระหว่างประเทศ	-	-	-	-	-	-	-	-	-		21. Activities of extraterritorial organizations and bodies	
22. ไม่ทราบ	-	-	-	-	-	-	-	-	-		22. Unknown	

ตารางที่ 16 จำนวนลูกจ้างเอกชน จำแนกตามค่าจ้างเฉลี่ย ผลประโยชน์อื่นที่ได้รับ อุตสาหกรรม เพศ และเขตภาคของ ภาคตะวันออกเฉียงเหนือ (ต่อ)

TABLE 16 PRIVATE EMPLOYEE BY AVERAGE WAGE, FRINGE BENEFIT, INDUSTRY, SEX AND AREA, NORTHEASTERN REGION (Contd.)

อุตสาหกรรม Industry	จำนวนลูกจ้าง เอกชน Total Private Employee	อุตสาหกรรมที่ได้รับประโยชน์อื่น Private Employee Receive Fringe Benefit										INDUSTRY
		ได้รับเป็นเงิน In Cash					ได้รับเป็นสิ่งของ In Kind					
		ค่าจ้างเฉลี่ย Average Wage	โบนัส Bonus	ค่าล่วงเวลา Overtime	เงินอื่นๆ Other Income	อาหาร Food	เครื่องแต่งกาย Clothes	ที่อยู่อาศัย Housing	อื่นๆ Others			
		9,302.8	0.2	17.3	19.4	29.8	-	6.1	7.0			FEMALE
หญิง												
1. เกษตรกรรม การป่าไม้ และการประมง	24.1	4,828.7	-	-	-	2.1	-	0.5	0.5	1. Agriculture, forestry and fishing		
2. การทำเหมืองแร่ และเหมืองหิน	0.4	6,298.3	-	-	-	-	-	-	-	2. Mining and quarrying		
3. การผลิต	50.7	8,800.5	-	11.3	2.7	5.4	-	0.3	4.5	3. Manufacturing		
4. ไฟฟ้า ก๊าซ ไอน้ำและระบบปรับอากาศ	0.2	9,000.0	-	-	-	-	-	-	-	4. Electricity, gas, steam and air conditioning supply		
5. การจัดที่พัก การจัดการและการบำบัดน้ำเสีย ของเสีย และสิ่งไม่พึงประสงค์	1.6	5,142.3	-	-	-	-	-	-	-	5. Water supply, sewerage, waste management and remediation activities		
6. การก่อสร้าง	15.9	7,889.2	-	-	-	-	-	-	0.2	6. Construction		
7. การขายส่ง และการขายปลีก การซ่อมยานยนต์	78.0	10,438.1	0.2	3.8	7.8	0.9	-	0.3	0.1	7. Wholesale and retail trade; repair of motor vehicles and motorcycles		
8. การขนส่ง และสถานที่ให้บริการ	1.0	10,469.0	-	-	0.2	0.2	-	-	-	8. Transportation and storage		
9. ที่พักแรมและบริการด้านอาหาร	35.1	8,851.4	-	0.5	4.8	14.3	-	0.6	1.5	9. Accommodation and food service activities		
10. ข้อมูลข่าวสารและการสื่อสาร	2.5	10,634.4	-	0.7	0.3	-	-	0.3	-	10. Information and communication		
11. กิจกรรมทางการเงินและการประกันภัย	8.7	18,912.4	-	-	1.9	-	-	-	-	11. Financial and insurance activities		
12. กิจกรรมอสังหาริมทรัพย์	3.8	11,045.1	-	-	0.3	-	-	0.9	-	12. Real estate activities		
13. กิจกรรมทางวิชาชีพ วิทยาศาสตร์ และเทคนิค	1.6	10,325.6	-	-	-	-	-	-	-	13. Professional, scientific and technical activities		
14. กิจกรรมการบริหารและการบริการสนับสนุน	5.5	8,702.8	-	-	0.2	0.4	-	1.0	-	14. Administrative and support service activities		
15. การบริหารราชการ การป้องกันประเทศ การประมงน้ำจืด	-	-	-	-	-	-	-	-	-	15. Public administration and defence; compulsory social security		
16. การศึกษา	9.9	13,982.4	-	0.1	0.3	0.2	-	-	-	16. Education		
17. กิจกรรมด้านสุขภาพและงานสังคมสงเคราะห์	5.5	10,102.5	-	0.8	0.7	0.6	-	-	-	17. Human health and social work activities		
18. ศิลปะ ความบันเทิง และนันทนาการ	1.3	10,393.4	-	-	-	0.1	-	0.1	-	18. Arts, entertainment and recreation		
19. กิจกรรมบริการด้านอื่น ๆ	11.4	6,523.0	-	-	0.2	0.6	-	0.6	0.3	19. Other service activities		
20. กิจกรรมการจ้างงานในครัวเรือนส่วนบุคคล การผลิตสินค้าและบริการที่ทำขึ้นเองเพื่อใช้ในครัวเรือน	13.6	7,649.6	-	0.2	-	5.2	-	1.5	-	20. Activities of households as employers; undifferentiated goods and services-producing activities of households for own use		
21. กิจกรรมขององค์กรระหว่างประเทศ	-	-	-	-	-	-	-	-	-	21. Activities of extraterritorial organizations and bodies		
22. ไม่ทราบ	-	-	-	-	-	-	-	-	-	22. Unknown		

ตารางที่ 16 จำนวนลูกจ้างเอกชน จำแนกตามค่าจ้างเฉลี่ย ผลประโยชน์ที่ได้รับ อุตสาหกรรม เพศ และเขตภาคกลาง ภาคตะวันออกเฉียงเหนือ (ต่อ)

TABLE 16 PRIVATE EMPLOYEE BY AVERAGE WAGE, FRINGE BENEFIT, INDUSTRY, SEX AND AREA, NORTHEASTERN REGION (Contd.)

ไตรมาสที่ 2/2560 : Quarter 2/2017

หน่วยเป็นพัน : In Thousands

อุตสาหกรรม	จำนวนลูกจ้าง เอกชน Total Private Employee	ได้รับเป็นเงิน In Cash					ลูกจ้างเอกชนที่ได้รับผลประโยชน์อื่น ๆ Private Employee Receive Fringe Benefit					INDUSTRY
		ค่าจ้างเฉลี่ย Average Wage	โบนัส Bonus	ค่าล่วงเวลา Overtime	เงินอื่น ๆ Other Income	อาหาร Food	ได้รับเป็นสิ่งของ In Kind					
							เสื้อผ้า Clothes	ที่อยู่อาศัย Housing	อื่นๆ Others	รวม		
ยอดรวม	1,469.8	7,524.3	0.7	58.6	62.6	91.5	2.3	14.5	26.2		TOTAL	
ชาย	912.5	7,622.9	0.7	30.5	36.8	49.6	0.9	12.5	17.5		MALE	
1.เกษตรกรรม การป่าไม้ และการประมง	182.9	5,745.5	-	1.0	5.6	18.1	-	5.1	2.5		1. Agriculture, forestry and fishing	
2.การค้าปลีก ห้าง และห้องเช่า	5.0	7,446.4	-	-	0.6	-	-	-	-		2. Mining and quarrying	
3. การผลิต	156.4	8,842.3	0.7	17.7	4.8	8.4	-	0.5	6.4		3. Manufacturing	
4. ไฟฟ้า ก๊าซ ไอน้ำและระบบปรับอากาศ	1.8	11,265.6	-	0.6	-	-	-	-	-		4. Electricity, gas, steam and air conditioning supply	
5. การจัดหา การจัดการและการบำรุงรักษา ของเสีย และสิ่งปฏิกูล	1.2	8,520.6	-	-	-	-	-	-	-		5. Water supply, sewerage, waste management and remediation activities	
6. การก่อสร้าง	296.5	7,352.5	-	2.1	1.4	8.1	-	1.5	8.0		6. Construction	
7. การขายส่ง และการขายปลีก การซ่อมยานยนต์	165.7	8,751.8	-	7.2	12.6	7.2	0.9	5.4	0.6		7. Wholesale and retail trade; repair of motor vehicles and motorcycles	
8. การขนส่ง และสถานที่เก็บสินค้า	31.3	8,235.2	-	-	8.0	4.4	-	-	-		8. Transportation and storage	
9. ที่พักแรมและบริการด้านอาหาร	10.0	8,006.9	-	1.9	-	3.2	-	-	-		9. Accommodation and food service activities	
10. ข้อมูลข่าวสารและการสื่อสาร	0.7	18,000.0	-	-	-	-	-	-	-		10. Information and communication	
11. กิจกรรมทางการเงินและการประกันภัย	6.0	11,397.2	-	-	3.4	-	-	-	-		11. Financial and insurance activities	
12. กิจกรรมอสังหาริมทรัพย์	0.4	4,500.0	-	-	-	-	-	-	-		12. Real estate activities	
13. กิจกรรมทางวิชาชีพ วิทยาศาสตร์ และเทคนิค	0.8	13,340.7	-	-	-	-	-	-	-		13. Professional, scientific and technical activities	
14. กิจกรรมการบริการและการบริการสนับสนุน	8.8	10,819.3	-	-	-	-	-	-	-		14. Administrative and support service activities	
15. การบริหารราชการ การป้องกันประเทศ การประกันสังคม	-	-	-	-	-	-	-	-	-		15. Public administration and defence; compulsory social security	
16. การศึกษา	5.1	12,199.1	-	-	-	-	-	-	-		16. Education	
17. กิจกรรมด้านสุขภาพและงานสังคมสงเคราะห์	1.3	9,000.0	-	-	-	-	-	-	-		17. Human health and social work activities	
18. ศิลปะ ความบันเทิง และนันทนาการ	2.0	6,937.7	-	-	-	-	-	-	-		18. Arts, entertainment and recreation	
19. กิจกรรมบริการด้านอื่น ๆ	35.3	5,805.3	-	-	0.5	0.2	-	-	-		19. Other service activities	
20. กิจกรรมการทำงานในครัวเรือนส่วนบุคคล การผลิตสินค้าและบริการที่ขึ้นเองเพื่อใช้ส่วนตัวหรือ การบริการของกิจการระหว่างประเทศ	1.6	4,503.2	-	-	-	-	-	-	-		20. Activities of households as employers; undifferentiated goods and services-producing activities of households for own use	
21. กิจกรรมขององค์การระหว่างประเทศ	-	-	-	-	-	-	-	-	-		21. Activities of extraterritorial organizations and bodies	
22. ไม่ทราบ	-	-	-	-	-	-	-	-	-		22. Unknown	

ตารางที่ 16 จำนวนลูกจ้างเอกชน จำนวนตามค่าจ้างเฉลี่ย ผลประโยชน์ที่ได้รับ อุตสาหกรรม เขต และเขตการปกครอง ภาคตะวันออกเฉียงเหนือ (ต่อ)
TABLE 16 PRIVATE EMPLOYEE BY AVERAGE WAGE, FRINGE BENEFIT, INDUSTRY, SEX AND AREA, NORTHEASTERN REGION (Contd.)

อุตสาหกรรม	จำนวนลูกจ้าง		ลูกจ้างเอกชนที่ได้รับผลประโยชน์อื่นๆ Private Employee Receive Fringe Benefit										INDUSTRY			
	เอกชน Private Employee	ค่าจ้างเฉลี่ย Average Wage	ได้รับเป็นเงิน In Cash					ได้รับเป็นสิ่งของ In Kind								
			โบนัส Bonus	ค่าล่วงเวลา Overtime	เงินอื่นๆ Other Income	อาหาร Food	เครื่องแต่งกาย Clothes	ที่อยู่อาศัย Housing	อื่นๆ Others							
หญิง																
1.เกษตรกรรม การป่าไม้ และการประมง	557.3	7,362.9	-	28.1	25.8	41.9	1.4	2.0	8.8							
2.การทำเหมืองแร่ และเหมืองหิน	115.7	4,564.4	-	-	0.4	5.4	-	1.3	1.1							
3. การผลิต	157.7	7,428.7	-	18.1	9.6	8.5	-	-	5.1							
4. ไฟฟ้า ก๊าซ ไอน้ำและระบบปรับอากาศ	1.3	11,263.4	-	-	-	-	-	-	-							
5. การจัดหาสินค้า การจัดการและการบำบัดน้ำเสีย	0.6	7,200.0	-	-	-	-	-	-	-							
ของเสีย และสิ่งปฏิกูล																
6. การก่อสร้าง	53.8	6,481.0	-	2.4	-	1.8	0.3	-	1.8							
7. การขนส่ง และกรขนถ่ายสินค้า ก๊าซอัดยานยนต์	116.9	8,770.9	-	4.6	9.0	2.8	-	0.2	-							
8. การขนส่ง และสถานที่เก็บสินค้า	1.8	11,870.8	-	-	-	-	-	-	-							
9. ที่พักแรมและบริการด้านอาหาร	36.2	7,078.2	-	1.8	1.1	16.6	-	-	-							
10. ข้อมูลข่าวสารและการสื่อสาร	-	-	-	-	-	-	-	-	-							
11. กิจกรรมทางกรเงินและการประกันภัย	11.1	18,488.3	-	-	2.4	-	1.1	-	-							
12. กิจกรรมอสังหาริมทรัพย์	-	-	-	-	-	-	-	-	-							
13. กิจกรรมทางวิชาชีพ วิทยาศาสตร์ และเทคโนโลยี	2.0	11,277.0	-	-	-	-	-	-	-							
14. กิจกรรมการบริการและการบริการสนับสนุน	3.6	6,391.9	-	-	-	1.0	-	-	0.9							
15. การบริหารราชการ การป้องกันประเทศ	-	-	-	-	-	-	-	-	-							
การประกันสังคม																
16. การศึกษา	15.8	11,534.8	-	-	0.6	0.7	-	-	-							
17. กิจกรรมด้านสุขภาพและงานสังคมสงเคราะห์	7.5	11,097.3	-	1.4	-	0.6	-	-	-							
18. ศิลปะ ความบันเทิง และนันทนาการ	5.7	8,199.9	-	-	2.7	1.4	-	-	-							
19. กิจกรรมบริการด้านอื่น ๆ	17.3	6,213.3	-	-	-	-	-	-	-							
20. กิจกรรมการจ้างงานในครัวเรือนส่วนบุคคล	10.1	6,029.7	-	-	-	3.2	-	0.5	-							
การสัณนิทานและบริการที่ตนเองเป็นเจ้าของใช้ส่วนตัวหรือ																
21. กิจกรรมขององค์กรระหว่างประเทศ	-	-	-	-	-	-	-	-	-							
22. ไม่ทราบ	-	-	-	-	-	-	-	-	-							

หน่วยเป็นพัน : In Thousands

นอกเขตเทศบาล NON-MUNICIPAL AREA

1. Agriculture, forestry and fishing
2. Mining and quarrying
3. Manufacturing
4. Electricity, gas, steam and air conditioning supply
5. Water supply, sewerage, waste management and remediation activities
6. Construction
7. Wholesale and retail trade; repair of motor vehicles and motorcycles
8. Transportation and storage
9. Accommodation and food service activities
10. Information and communication
11. Financial and insurance activities
12. Real estate activities
13. Professional, scientific and technical activities
14. Administrative and support service activities
15. Public administration and defence; compulsory social security
16. Education
17. Human health and social work activities
18. Arts, entertainment and recreation
19. Other service activities
20. Activities of households as employers; undifferentiated goods and services-producing activities of households for own use
21. Activities of extraterritorial organizations and bodies
22. Unknown

ตารางที่ 17 จำนวนลูกจ้างรัฐบาล จำนวนตามค่าจ้างเฉลี่ย ผลประโยชน์ที่ได้รับ อุตสาหกรรม และเพศ ภาคตะวันออกเฉียงเหนือ

TABLE 17 GOVERNMENT EMPLOYEE BY AVERAGE WAGE, FRINGE BENEFIT, INDUSTRY AND SEX, NORTHEASTERN REGION

อุตสาหกรรม Industry	จำนวน ลูกจ้างรัฐบาล Total Government Employee	ลูกจ้างรัฐบาลที่ได้รับผลประโยชน์ที่รัฐจ่าย Government Employee Receive Fringe Benefit					ค่าจ้างเฉลี่ย Average Wage	ได้รับเป็นเงิน In Cash					ค่าจ้างเฉลี่ย Average Wage	ได้รับเป็นสิ่งของ In Kind					อุตสาหกรรม INDUSTRY
		โบนัส Bonus	ค่าล่วงเวลา Overtime	เงินอื่นๆ Other Income	อาหาร Food	เครื่องแต่งกาย Clothes		ที่อยู่อาศัย Housing	อื่นๆ Others	โบนัส Bonus	ค่าล่วงเวลา Overtime	เงินอื่นๆ Other Income		อาหาร Food	เครื่องแต่งกาย Clothes	ที่อยู่อาศัย Housing	อื่นๆ Others		
ชาย	495.7	0.8	11.4	113.7	1.2	0.3	20.6	0.1											MALE
1. เกษตรกรรม การปศุสัตว์ และการประมง	1.2	-	-	-	-	-	-	-	-	-	-	-	-	-	-	-	1. Agriculture, forestry and fishing		
2. การทำเหมืองแร่ และเหมืองหิน	-	-	-	-	-	-	-	-	-	-	-	-	-	-	-	-	2. Mining and quarrying		
3. การผลิต	1.4	21,051.8	-	0.4	0.1	-	-	-	-	-	-	-	-	-	-	-	3. Manufacturing		
4. ไฟฟ้า ก๊าซ ไอน้ำ และระบบปรับอากาศ	15.1	18,309.9	-	2.2	-	-	-	-	-	-	-	-	-	-	-	-	4. Electricity, gas, steam and air conditioning supply		
5. การจัดการน้ำ การจัดการและการบำบัดน้ำเสีย ของเสีย และสิ่งมีค่า	16.2	17,313.3	-	0.8	0.2	-	-	-	-	-	-	-	-	-	-	-	5. Water supply, sewerage, waste management and remediation activities		
6. การก่อสร้าง	0.8	7,728.5	-	-	-	-	-	-	-	-	-	-	-	-	-	-	6. Construction		
7. การขนส่ง และการขายปลีก การซ่อมยานยนต์	0.5	7,490.0	-	-	0.4	-	-	-	-	-	-	-	-	-	-	-	7. Wholesale and retail trade; repair of motor vehicles and motorcycles		
8. การขนส่ง และสถานที่เก็บสินค้า	3.9	16,406.1	-	0.4	-	-	-	-	-	-	-	-	-	-	-	-	8. Transportation and storage		
9. ที่พักแรมและร้านอาหาร	0.2	8,600.0	-	-	-	-	-	-	-	-	-	-	-	-	-	-	9. Accommodation and food service activities		
10. ข้อมูลข่าวสารและการสื่อสาร	1.4	24,193.9	-	-	-	-	-	-	-	-	-	-	-	-	-	-	10. Information and communication		
11. กิจกรรมทางการเงินและการประกันภัย	6.9	26,681.9	-	0.1	0.1	-	-	-	-	-	-	-	-	-	-	-	11. Financial and insurance activities		
12. กิจกรรมอสังหาริมทรัพย์	-	-	-	-	-	-	-	-	-	-	-	-	-	-	-	-	12. Real estate activities		
13. กิจกรรมการศึกษา วิทยาศาสตร์ และเทคนิค	2.5	18,096.6	-	-	0.3	-	-	-	-	-	-	-	-	-	-	-	13. Professional, scientific and technical activities		
14. กิจกรรมการบริหารและการบริการสนับสนุน	0.9	31,891.2	-	-	-	-	-	-	-	-	-	-	-	-	-	-	14. Administrative and support service activities		
15. การบริการราชการ การป้องกันประเทศ การประมงและป่าไม้	297.1	14,475.5	-	0.4	49.0	-	-	-	-	-	-	-	-	-	-	-	15. Public administration and defence; compulsory social security		
16. การศึกษา	113.0	30,237.9	0.8	1.2	56.7	0.3	1.4	0.1	1.7	1.7	1.7	1.7	1.7	1.7	1.7	1.7	16. Education		
17. กิจกรรมด้านสุขภาพและการขนส่งสาธารณะ	33.7	14,772.7	-	8.3	3.9	-	-	-	-	-	-	-	-	-	-	-	-	17. Human health and social work activities	
18. ศิลปะ ความบันเทิง และนันทนาการ	1.0	12,291.4	-	-	-	-	-	-	-	-	-	-	-	-	-	-	-	18. Arts, entertainment and recreation	
19. กิจกรรมบริการด้านอื่น ๆ	-	-	-	-	-	-	-	-	-	-	-	-	-	-	-	-	-	19. Other service activities	
20. กิจกรรมการจ้างงานในครัวเรือนส่วนบุคคล การผลิตสินค้าและบริการที่ซื้อของเพื่อใช้ครัวเรือน	-	-	-	-	-	-	-	-	-	-	-	-	-	-	-	-	-	20. Activities of households as employers; undifferentiated goods and services-producing activities of households for own use	
21. กิจกรรมขององค์กรระหว่างประเทศ	-	-	-	-	-	-	-	-	-	-	-	-	-	-	-	-	-	21. Activities of extraterritorial organizations and bodies	
22. ไม่ทราบ	-	-	-	-	-	-	-	-	-	-	-	-	-	-	-	-	-	22. Unknown	
หญิง	463.6	20,570.0	0.3	31.4	116.0	0.1	19.0	1.0											FEMALE
1. เกษตรกรรม การปศุสัตว์ และการประมง	1.4	7,025.3	-	-	-	-	-	-	-	-	-	-	-	-	-	-	-	1. Agriculture, forestry and fishing	
2. การทำเหมืองแร่ และเหมืองหิน	-	-	-	-	-	-	-	-	-	-	-	-	-	-	-	-	-	2. Mining and quarrying	
3. การผลิต	1.3	7,547.6	-	-	-	-	-	-	-	-	-	-	-	-	-	-	-	3. Manufacturing	
4. ไฟฟ้า ก๊าซ ไอน้ำ และระบบปรับอากาศ	1.8	26,861.9	-	-	-	-	-	-	-	-	-	-	-	-	-	-	-	4. Electricity, gas, steam and air conditioning supply	
5. การจัดการน้ำ การจัดการและการบำบัดน้ำเสีย ของเสีย และสิ่งมีค่า	5.4	14,667.4	-	-	-	-	-	-	-	-	-	-	-	-	-	-	-	5. Water supply; sewerage, waste management and remediation activities	
6. การก่อสร้าง	-	-	-	-	-	-	-	-	-	-	-	-	-	-	-	-	-	6. Construction	
7. การขนส่ง และการขายปลีก การซ่อมยานยนต์	2.3	9,265.4	-	-	-	-	-	-	-	-	-	-	-	-	-	-	-	7. Wholesale and retail trade; repair of motor vehicles and motorcycles	
8. การขนส่ง และสถานที่เก็บสินค้า	1.6	8,359.3	-	-	-	-	-	-	-	-	-	-	-	-	-	-	-	8. Transportation and storage	
9. ที่พักแรมและร้านอาหาร	2.0	6,333.3	-	-	-	-	-	-	-	-	-	-	-	-	-	-	-	9. Accommodation and food service activities	
10. ข้อมูลข่าวสารและการสื่อสาร	0.1	9,000.0	-	-	-	-	-	-	-	-	-	-	-	-	-	-	-	10. Information and communication	
11. กิจกรรมทางการเงินและการประกันภัย	9.2	18,973.4	-	0.1	-	-	-	-	-	-	-	-	-	-	-	-	-	11. Financial and insurance activities	
12. กิจกรรมอสังหาริมทรัพย์	-	-	-	-	-	-	-	-	-	-	-	-	-	-	-	-	-	12. Real estate activities	
13. กิจกรรมการศึกษา วิทยาศาสตร์ และเทคนิค	2.5	22,516.5	-	-	-	-	-	-	-	-	-	-	-	-	-	-	-	13. Professional, scientific and technical activities	
14. กิจกรรมการบริหารและการบริการสนับสนุน	0.5	18,972.8	-	-	-	-	-	-	-	-	-	-	-	-	-	-	-	14. Administrative and support service activities	
15. การบริการราชการ การป้องกันประเทศ การประมงและป่าไม้	153.8	15,490.0	-	0.5	8.8	-	-	-	-	-	-	-	-	-	-	-	-	15. Public administration and defence; compulsory social security	
16. การศึกษา	176.5	27,869.1	0.3	0.7	88.7	0.1	2.8	0.7	9.7	9.7	9.7	9.7	9.7	9.7	9.7	9.7	9.7	16. Education	
17. กิจกรรมด้านสุขภาพและการขนส่งสาธารณะ	105.2	17,107.6	-	30.1	18.5	-	-	-	-	-	-	-	-	-	-	-	-	-	17. Human health and social work activities
18. ศิลปะ ความบันเทิง และนันทนาการ	0.1	9,000.0	-	-	-	-	-	-	-	-	-	-	-	-	-	-	-	-	18. Arts, entertainment and recreation
19. กิจกรรมบริการด้านอื่น ๆ	-	-	-	-	-	-	-	-	-	-	-	-	-	-	-	-	-	-	19. Other service activities
20. กิจกรรมการจ้างงานในครัวเรือนส่วนบุคคล การผลิตสินค้าและบริการที่ซื้อของเพื่อใช้ครัวเรือน	-	-	-	-	-	-	-	-	-	-	-	-	-	-	-	-	-	-	20. Activities of households as employers; undifferentiated goods and services-producing activities of households for own use
21. กิจกรรมขององค์กรระหว่างประเทศ	-	-	-	-	-	-	-	-	-	-	-	-	-	-	-	-	-	-	21. Activities of extraterritorial organizations and bodies
22. ไม่ทราบ	-	-	-	-	-	-	-	-	-	-	-	-	-	-	-	-	-	-	22. Unknown

หน่วยเป็นพัน : In Thousands

ตารางที่ 17 จำนวนลูกจ้างรัฐบาล จำนวนตามค่าจ้างเฉลี่ย ผลประโยชน์ที่ได้รับ อุตสาหกรรม เพศ และเขตการปกครอง ภาคตะวันออกเฉียงเหนือ (ต่อ)

TABLE 17 GOVERNMENT EMPLOYEE BY AVERAGE WAGE, FRINGE BENEFIT, INDUSTRY, SEX AND AREA, NORTHEASTERN REGION (Contd.)

หน่วยเป็นพัน : In Thousands

อุตสาหกรรม	จำนวน ลูกจ้างรัฐบาล Total Government Employee	ลูกจ้างรัฐบาลที่ได้รับผลประโยชน์จาก Government Employee Receive Fringe Benefit										INDUSTRY
		ได้รับเป็นเงิน In Cash					ได้รับเป็นสิ่งของ In Kind					
		ค่าจ้างเฉลี่ย Average Wage	โบนัส Bonus	ค่าล่วงเวลา Overtime	เงินอื่นๆ Other Income	อาหาร Food	เครื่องแต่งกาย Clothes	ที่อยู่อาศัย Housing	อื่นๆ Others			
โดยรวม	396.3	22,703.5	0.3	23.0	113.4	1.3	0.4	33.6	0.5			TOTAL
ชาย	200.3	21,684.4	-	4.7	55.2	0.3	0.3	17.1	0.1			MALE
1.เกษตรกรรม การป่าไม้ และการประมง	0.3	12,269.3	-	-	-	-	-	-	-	-	-	1. Agriculture, forestry and fishing
2.การทำเหมืองแร่ และหิน	-	-	-	-	-	-	-	-	-	-	-	2. Mining and quarrying
3. การผลิต	0.3	35,250.0	-	-	-	0.1	-	-	-	-	-	3. Manufacturing
4. ไฟฟ้า ก๊าซ ไอน้ำและระบบปรับอากาศ	7.3	24,020.2	-	-	1.7	-	-	-	-	-	-	4. Electricity, gas, steam and air conditioning supply
5. การจัดหาน้ำ การจัดการและการบำบัดน้ำเสีย ของเสีย และสิ่งไม่ถูก	11.2	19,598.2	-	-	0.8	0.2	-	3.3	-	-	-	5. Water supply, sewerage, waste management and remediation activities
6. การก่อสร้าง	0.2	7,500.0	-	-	-	-	-	-	-	-	-	6. Construction
7. การขนส่ง และการขายปลีก การซ่อมยานยนต์	0.1	6,000.0	-	-	-	-	-	-	-	-	-	7. Wholesale and retail trade; repair of motor vehicles and motorcycles
8. การขนส่ง และสถานที่พักผ่อน	1.8	21,556.0	-	-	0.4	-	-	0.2	-	-	-	8. Transportation and storage
9. ที่พักรวมและบริการด้านอาหาร	0.2	8,600.0	-	-	-	-	-	-	-	-	-	9. Accommodation and food service activities
10. ข้อมูลข่าวสารและการสื่อสาร	1.4	24,193.9	-	-	-	-	-	-	-	-	-	10. Information and communication
11. กิจกรรมทางการเงินและการประกันภัย	3.3	32,144.7	-	0.1	0.1	-	-	0.1	-	-	-	11. Financial and insurance activities
12. กิจกรรมอสังหาริมทรัพย์	-	-	-	-	-	-	-	-	-	-	-	12. Real estate activities
13. กิจกรรมทางวิชาชีพ วิทยาศาสตร์ และเทคนิค	0.6	26,267.5	-	-	0.3	-	-	-	-	-	-	13. Professional, scientific and technical activities
14. กิจกรรมการบริการและการสนับสนุน	0.9	31,891.2	-	-	-	-	-	-	-	-	-	14. Administrative and support service activities
15. การบริหารราชการ การป้องกันประเทศ การประกันสังคม	112.9	18,285.3	-	0.4	27.5	-	-	10.4	-	-	-	15. Public administration and defence; compulsory social security
16. การศึกษา	45.0	31,337.9	-	0.0	21.8	0.1	0.3	1.4	0.1	-	-	16. Education
17. กิจกรรมด้านสุขภาพและงานสังคมสงเคราะห์	14.4	16,105.7	-	4.1	2.6	-	-	1.7	0.1	-	-	17. Human health and social work activities
18. ศิลปะ ความบันเทิง และนันทนาการ	0.7	10,883.0	-	-	-	-	-	-	-	-	-	18. Arts, entertainment and recreation
19. กิจกรรมบริการด้านอื่น ๆ	-	-	-	-	-	-	-	-	-	-	-	19. Other service activities
20. กิจกรรมการทำงานในครัวเรือนส่วนบุคคล การผลิตสินค้าและบริการที่ทำขึ้นเองเพื่อใช้ครัวเรือน	-	-	-	-	-	-	-	-	-	-	-	20. Activities of households as employers; undifferentiated goods and services-producing activities of households for own use
21. กิจกรรมขององค์การระหว่างประเทศ	-	-	-	-	-	-	-	-	-	-	-	21. Activities of extraterritorial organizations and bodies
22. ไม่ทราบ	-	-	-	-	-	-	-	-	-	-	-	22. Unknown

ตารางที่ 17 จำนวนลูกจ้างรัฐบาล จำแนกตามค่าจ้างเฉลี่ย ผลประโยชน์ที่ได้รับ อุตสาหกรรม เขต และเขตการปกครอง ภาคตะวันออกเฉียงเหนือ (ต่อ)

TABLE 17 GOVERNMENT EMPLOYEE BY AVERAGE WAGE, FRINGE BENEFIT, INDUSTRY, SEX AND AREA, NORTHEASTERN REGION (Contd.)

อุตสาหกรรม	จำนวน ลูกจ้างรัฐบาล Total Government Employee	อุตสาหกรรมที่ได้รับประโยชน์อื่นๆ Government-Employee Receive Fringe Benefit										INDUSTRY
		ได้รับเป็นเงินสด In Cash					ได้รับเป็นสิ่งของ In Kind					
		ค่าจ้างเฉลี่ย Average Wage	โบนัส Bonus	ค่าล่วงเวลา Overtime	เงินอื่นๆ Other Income	อาหาร Food	เครื่องแต่งกาย Clothes	ที่อยู่อาศัย Housing	อื่นๆ Others			
		196.0	23,745.3	0.3	18.3	58.2	1.0	0.1	16.5	0.3		FEMALE
1 เกษตรกรรม การป่าไม้ และการประมง	0.0	8,000.0	-	-	-	-	-	-	-	-	-	1. Agriculture, forestry and fishing
2. การทำเหมืองแร่ และหิน	-	-	-	-	-	-	-	-	-	-	-	2. Mining and quarrying
3. การผลิต	0.1	25,000.0	-	-	-	-	-	-	-	-	-	3. Manufacturing
4. ไฟฟ้า ก๊าซ ไอน้ำและระบบปรับอากาศ	1.2	36,076.1	-	-	-	-	-	-	-	-	-	4. Electricity, gas, steam and air conditioning supply
5. การจัดหาน้ำ การจัดการและการบำบัดน้ำเสีย ของเสีย และสิ่งปฏิกูล	2.2	17,100.9	-	-	-	-	-	-	1.2	-	-	5. Water supply, sewerage, waste management and remediation activities
6. การก่อสร้าง	-	-	-	-	-	-	-	-	-	-	-	6. Construction
7. การขายส่ง และการขายปลีก การซ่อมยานยนต์	0.2	7,800.0	-	-	-	-	-	-	-	-	0.2	7. Wholesale and retail trade; repair of motor vehicles and motorcycles
8. การขนส่ง และสถานที่เก็บสินค้า	1.0	8,779.1	-	-	-	-	-	-	0.1	-	-	8. Transportation and storage
9. ที่พักแรมและบริการด้านอาหาร	0.4	5,063.8	-	-	-	0.2	-	-	-	-	-	9. Accommodation and food service activities
10. ข้อมูลข่าวสารและการสื่อสาร	0.1	9,000.0	-	-	-	-	-	-	-	-	-	10. Information and communication
11. กิจกรรมทางการเงินและการประกันภัย	3.6	18,707.5	-	0.1	-	-	-	-	0.1	-	-	11. Financial and insurance activities
12. กิจกรรมอสังหาริมทรัพย์	-	-	-	-	-	-	-	-	-	-	-	12. Real estate activities
13. กิจกรรมทางวิชาชีพ วิทยาศาสตร์ และเทคนิค	0.8	15,317.0	-	-	-	-	-	-	0.3	-	-	13. Professional, scientific and technical activities
14. กิจกรรมการบริการและการสนับสนุน	0.2	23,038.5	-	-	-	-	-	-	-	-	-	14. Administrative and support service activities
15. การบริหารราชการ การป้องกันประเทศ การประกันสังคม	61.8	18,543.7	-	0.5	5.8	0.2	-	-	3.2	-	0.1	15. Public administration and defence; compulsory social security
16. การศึกษา	71.8	31,551.7	0.3	0.1	40.0	0.2	-	-	2.8	-	-	16. Education
17. กิจกรรมด้านสุขภาพและงานสังคมสงเคราะห์	52.5	20,234.1	-	17.6	12.4	0.3	0.1	-	8.9	-	-	17. Human health and social work activities
18. ศิลปะ ความบันเทิง และนันทนาการ	0.1	9,000.0	-	-	-	-	-	-	-	-	-	18. Arts, entertainment and recreation
19. กิจกรรมบริการด้านอื่น ๆ	-	-	-	-	-	-	-	-	-	-	-	19. Other service activities
20. กิจกรรมการจ้างงานในครัวเรือนส่วนบุคคล การผลิตสินค้าและบริการที่จำหน่ายเพื่อใช้ในครัวเรือน	-	-	-	-	-	-	-	-	-	-	-	20. Activities of households as employers; undifferentiated goods and services-producing activities of households for own use
21. กิจกรรมขององค์กรระหว่างประเทศ	-	-	-	-	-	-	-	-	-	-	-	21. Activities of extraterritorial organizations and bodies
22. ไม่ทราบ	-	-	-	-	-	-	-	-	-	-	-	22. Unknown

ตารางที่ 17 จำนวนลูกจ้างรัฐบาล จำแนกตามค่าจ้างเฉลี่ย แยกประเภทโดยอาชีพที่ได้รับ อุตสาหกรรม เขต และเขตการปกครอง ภาคตะวันออกเฉียงเหนือ (ต่อ)

TABLE 17 GOVERNMENT EMPLOYEE BY AVERAGE WAGE, FRINGE BENEFIT, INDUSTRY, SEX AND AREA, NORTHEASTERN REGION (Contd.)

หน่วยนับพัน : In Thousands

อุตสาหกรรม	จำนวน ลูกจ้างรัฐบาล Total Government Employee	นอกเขตเทศบาล NON-MUNICIPAL AREA										INDUSTRY
		ลูกจ้างรัฐบาลที่ได้รับผลประโยชน์จาก Government Employee Receive Fringe Benefit										
		ค่าจ้างเฉลี่ย Average Wage	โบนัส Bonus	ได้รับเป็นเงิน In Cash	ค่าล่วงเวลา Overtime	เงินอื่นๆ Other Income	อาหาร Food	เครื่องแต่งกาย Clothes	ที่อยู่อาศัย Housing	อื่นๆ Others		
โดยรวม	563.0	17,277.9	0.8	19.8	116.3	1.8	-	6.0	0.7		TOTAL	
ชาย	295.3	16,401.2	0.8	6.8	58.6	0.8	-	3.5	-		MALE	
1.เกษตรกรรม การป่าไม้ และการประมง	0.9	7,000.0	-	-	-	-	-	-	-	-	1. Agriculture, forestry and fishing	
2.การทำเหมืองแร่ และหิน	-	-	-	-	-	-	-	-	-	-	2. Mining and quarrying	
3. การผลิต	1.1	16,361.3	-	-	0.4	-	-	-	-	-	3. Manufacturing	
4. ไฟฟ้า ก๊าซ ไอน้ำและระบบปรับอากาศ	7.8	13,014.7	-	1.5	0.6	-	-	-	-	-	4. Electricity, gas, steam and air conditioning supply	
5. การจัดหาน้ำ การจัดการและการบำบัดน้ำเสีย ของเสีย และสิ่งปฏิกูล	5.1	12,278.8	-	-	-	-	-	-	-	-	5. Water supply, sewerage, waste management and remediation activities	
6. การก่อสร้าง	0.6	7,800.0	-	-	-	-	-	-	-	-	6. Construction	
7. การขนส่ง และการขายปลีก การซ่อมยานยนต์	0.4	7,800.0	-	-	-	0.4	-	-	-	-	7. Wholesale and retail trade; repair of motor vehicles and motorcycles	
8. การขนส่ง และสถานที่เก็บสินค้า	2.0	11,825.6	-	-	-	-	-	-	-	-	8. Transportation and storage	
9. ที่พักรวมและบริการด้านอาหาร	-	-	-	-	-	-	-	-	-	-	9. Accommodation and food service activities	
10. ข้อมูลข่าวสารและการสื่อสาร	-	-	-	-	-	-	-	-	-	-	10. Information and communication	
11. กิจกรรมทางการเงินและการประกันภัย	3.6	21,749.1	-	-	-	-	-	-	-	-	11. Financial and insurance activities	
12. กิจกรรมอสังหาริมทรัพย์	-	-	-	-	-	-	-	-	-	-	12. Real estate activities	
13. กิจกรรมทางวิชาชีพ วิทยาศาสตร์ และเทคนิค	1.9	15,592.7	-	-	-	-	-	-	-	-	13. Professional, scientific and technical activities	
14. กิจกรรมการบริหารและการบริการสนับสนุน	-	-	-	-	-	-	-	-	-	-	14. Administrative and support service activities	
15. การบริหารราชการ การป้องกันประเทศ การประกันสังคม	184.2	12,141.3	-	-	21.5	0.4	-	3.5	-	-	15. Public administration and defence; compulsory social security	
16. การศึกษา	68.0	29,511.3	0.8	1.2	34.9	-	-	-	-	-	16. Education	
17. กิจกรรมด้านสุขภาพและงานสังคมสงเคราะห์	19.3	13,781.8	-	4.1	1.3	-	-	-	-	-	17. Human health and social work activities	
18. ศิลปะ ความบันเทิง และนันทนาการ	0.4	14,862.3	-	-	-	-	-	-	-	-	18. Arts, entertainment and recreation	
19. กิจกรรมบริการด้านอื่น ๆ	-	-	-	-	-	-	-	-	-	-	19. Other service activities	
20. กิจกรรมการทำงานในครัวเรือนส่วนบุคคล การผลิตสินค้าและบริการที่ทำขึ้นเพื่อใช้ในครัวเรือน	-	-	-	-	-	-	-	-	-	-	20. Activities of households as employers; undifferentiated goods and services-producing activities of households for own use	
21. กิจกรรมขององค์การระหว่างประเทศ	-	-	-	-	-	-	-	-	-	-	21. Activities of extraterritorial organizations and bodies	
22. ไม่ทราบ	-	-	-	-	-	-	-	-	-	-	22. Unknown	

ตารางที่ 17 จำนวนลูกจ้างรัฐบาล จำนวนตามค่าจ้างเฉลี่ย และประโยชน์ที่ได้รับ อุตสาหกรรม เขต และเขตการปกครอง ภาคตะวันออกเฉียงเหนือ (ต่อ)

TABLE 17 GOVERNMENT EMPLOYEE BY AVERAGE WAGE, FRINGE BENEFIT, INDUSTRY, SEX AND AREA, NORTHEASTERN REGION (Contd.)

หน่วยเป็นพัน : In Thousands

อุตสาหกรรม	จำนวน ลูกจ้างรัฐบาล Total Government Employee	อุตสาหกรรมที่ไม่ใช่ระดับรัฐบาล										INDUSTRY
		ได้รับเป็นเงินสด					ได้รับเป็นสิ่งของ					
		ค่าจ้างเฉลี่ย Average Wage	โบนัส Bonus	ค่าล่วงเวลา Overtime	เงินอื่นๆ Other Income	อาหาร Food	เครื่องแต่งกาย Clothes	ที่อยู่อาศัย Housing	อื่นๆ Others			
หญิง	267.7	18,245.2	-	13.0	57.7	0.9	-	2.5	0.7	FEMALE		
1 เกษตรกรรม การป่าไม้ และการประมง	1.4	7,000.0	-	-	-	-	-	-	-	-	1. Agriculture, forestry and fishing	
2. การทำเหมืองแร่ และหิน	-	-	-	-	-	-	-	-	-	-	2. Mining and quarrying	
3. การผลิต	1.2	6,800.0	-	-	-	-	-	-	-	-	3. Manufacturing	
4. ไฟฟ้า ก๊าซ ไอน้ำและระบบปรับอากาศ	0.6	9,000.0	-	-	-	-	-	-	-	-	4. Electricity, gas, steam and air conditioning supply	
5. การจัดหาน้ำ การจัดการและการบำบัดน้ำเสีย ของเสีย และสิ่งปฏิกูล	3.2	13,009.6	-	-	-	-	-	-	-	-	5. Water supply, sewerage, waste management and remediation activities	
6. การก่อสร้าง	-	-	-	-	-	-	-	-	-	-	6. Construction	
7. การขายส่ง และการขายปลีก การซ่อมยานยนต์	2.0	9,421.6	-	-	-	-	-	-	-	-	7. Wholesale and retail trade; repair of motor vehicles and motorcycles	
8. การขนส่ง และสถานที่เก็บสินค้า	0.5	7,500.0	-	-	-	-	-	-	-	-	8. Transportation and storage	
9. ที่พักแรมและบริการด้านอาหาร	1.6	6,615.6	-	-	-	0.3	-	-	-	-	9. Accommodation and food service activities	
10. ข้อมูลข่าวสารและการสื่อสาร	-	-	-	-	-	-	-	-	-	-	10. Information and communication	
11. กิจกรรมทางการเงินและการประกันภัย	5.6	19,141.9	-	-	-	-	-	-	-	-	11. Financial and insurance activities	
12. กิจกรรมอสังหาริมทรัพย์	-	-	-	-	-	-	-	-	-	-	12. Real estate activities	
13. กิจกรรมทางวิชาชีพ วิทยาศาสตร์ และเทคนิค	1.7	26,015.8	-	-	-	-	-	1.1	-	-	13. Professional, scientific and technical activities	
14. กิจกรรมการบริการและการสนับสนุน	0.3	16,601.3	-	-	-	-	-	-	-	-	14. Administrative and support service activities	
15. การบริหารราชการ การป้องกันประเทศ การประกันสังคม	91.9	13,436.0	-	-	3.0	-	-	0.5	-	-	15. Public administration and defence; compulsory social security	
16. การศึกษา	104.7	25,342.9	-	0.6	48.6	0.5	-	-	0.7	-	16. Education	
17. กิจกรรมด้านสุขภาพและงานสังคมสงเคราะห์	52.8	13,998.5	-	12.5	6.1	0.2	-	0.9	-	-	17. Human health and social work activities	
18. ศิลปะ ความบันเทิง และนันทนาการ	-	-	-	-	-	-	-	-	-	-	18. Arts, entertainment and recreation	
19. กิจกรรมบริการด้านอื่น ๆ	-	-	-	-	-	-	-	-	-	-	19. Other service activities	
20. กิจกรรมการจ้างงานในครัวเรือนส่วนบุคคล การผลิตสินค้าและบริการที่จำหน่ายเพื่อใช้ในครัวเรือน	-	-	-	-	-	-	-	-	-	-	20. Activities of households as employers; undifferentiated goods and services-producing activities of households for own use	
21. กิจกรรมขององค์กรระหว่างประเทศ	-	-	-	-	-	-	-	-	-	-	21. Activities of extraterritorial organizations and bodies	
22. ไม่ทราบ	-	-	-	-	-	-	-	-	-	-	22. Unknown	

ตารางที่ 18 จำนวนลูกจ้าง จำแนกตามอาชีพ ระดับของรายได้ ภาคตะวันออกเฉียงเหนือ

TABLE 18 EMPLOYEE BY OCCUPATION, INCOME CLASS, NORTHEASTERN REGION

ไตรมาสที่ 2/2560 : Quarter 2/2017

หน่วยนับเป็น : in Thousands

ระดับของรายได้	อาชีพ Occupation										รวม	Income Class		
	ผู้จัดการ Legislators & Managers	ผู้ประกอบวิชาชีพ ด้านต่างๆ Professional	เจ้าหน้าที่เทคนิค และผู้ประกอบ วิชาชีพ Technicians	เสมียน Clerks	พนักงานบริการ ผู้จำหน่ายสินค้า Service Workers	ด้านการเกษตร ป่าไม้และประมง & Fishery	ช่างฝีมือและผู้ปฏิบัติ งานที่เกี่ยวกับ Craft & asscibat	ผู้ควบคุมเครื่องจักร งานด้านการประกอบ Plant & Machine controllers	ผู้ประกอบอาชีพ งานพื้นฐาน Elementary occupations	คนงานซึ่ง ได้จำแนกไว้ ไม่ทราบชื่อ Not-classifiable			TOTAL	
ยอดรวม	201.7	387.2	163.1	169.5	455.1	130.5	493.3	324.4	755.4	-	-	-	-	
ต่ำกว่า 1,501 บาท	-	-	-	0.1	0.2	2.6	8.0	-	18.3	-	-	-	-	Less than 1,501 Baht
1,501 - 2,500 บาท	-	1.8	-	-	2.8	13.2	10.2	1.4	33.1	-	-	-	-	1,501 - 2,500 Baht
2,501 - 3,500 บาท	-	-	0.5	0.7	3.2	11.2	14.4	10.3	50.8	-	-	-	-	2,501 - 3,500 Baht
3,501 - 4,500 บาท	-	1.7	0.9	1.9	12.2	13.4	18.3	10.6	75.1	-	-	-	-	3,501 - 4,500 Baht
4,501 - 5,500 บาท	64.8	2.9	2.2	0.5	17.9	20.4	20.9	17.8	64.3	-	-	-	-	4,501 - 5,500 Baht
5,501 - 6,500 บาท	1.6	3.1	3.1	6.5	39.4	20.0	53.1	18.4	169.1	-	-	-	-	5,501 - 6,500 Baht
6,501 - 7,500 บาท	27.5	3.0	5.9	8.2	42.2	11.3	67.0	37.7	110.3	-	-	-	-	6,501 - 7,500 Baht
7,501 - 10,000 บาท	50.0	28.0	35.1	47.9	220.6	28.9	222.5	176.2	218.6	-	-	-	-	7,501 - 10,000 Baht
10,001 - 15,000 บาท	11.3	50.7	40.4	62.7	72.1	7.7	67.9	42.9	14.2	-	-	-	-	10,001 - 15,000 Baht
15,001 - 20,000 บาท	11.4	57.5	21.3	20.0	16.8	1.7	5.5	5.7	1.1	-	-	-	-	15,001 - 20,000 Baht
20,001 - 30,000 บาท	11.2	94.5	35.4	14.7	22.9	-	4.5	3.3	0.3	-	-	-	-	20,001 - 30,000 Baht
มากกว่า 30,000 บาท	23.9	143.2	18.5	5.9	4.8	-	1.2	0.3	0.1	-	-	-	-	More than 30,000 Baht
ไม่ทราบ	-	0.9	-	0.5	-	-	-	-	0.1	-	-	-	-	Unknown

ตารางที่ 18 จำนวนลูกจ้าง จำแนกตามอาชีพ ระดับของรายได้ และเพศ ภาคตะวันออกเฉียงเหนือ

TABLE 18 EMPLOYEE BY OCCUPATION, INCOME CLASS AND SEX, NORTHEASTERN REGION

ระดับของรายได้	อาชีพ										รวม	Income Class
	ผู้จัดทำกฎหมาย Legislators & Managers	ผู้ประกอบวิชาชีพ ด้านต่างๆ Professional	เจ้าพนักงานเทคนิค และช่างเทคนิค Technicians	เสมียน Clerks	พนักงานบริการ ผู้จำหน่ายสินค้า Service Workers	ด้านการเกษตร ป่าไม้และประมง Agricultural & Fishery	ช่างฝีมือและผู้ปฏิบัติงาน งานที่เกี่ยวกับช่าง Craft & associat	ผู้ควบคุมเครื่องจักร งานด้านควบคุมเครื่อง Plant & Machine controls	ผู้ประกอบอาชีพ งานพื้นฐาน Elementary occupations	คนงานซึ่ง ไม่จำแนกไว้ ในหมวดอื่น Not Classifiable		
ชาย	1,787.8	153.9	127.1	74.7	53.6	200.2	78.2	408.7	228.7	462.8	-	MALE
ต่ำกว่า 1,501 บาท	11.6	-	-	-	-	0.2	0.8	4.8	-	5.7	-	Less than 1,501 Baht
1,501 - 2,500 บาท	32.0	-	0.9	-	-	1.9	4.8	4.8	0.7	18.9	-	1,501 - 2,500 Baht
2,501 - 3,500 บาท	52.6	-	-	0.5	0.1	0.7	4.6	7.7	6.6	32.4	-	2,501 - 3,500 Baht
3,501 - 4,500 บาท	77.5	-	0.1	0.7	-	3.1	7.6	13.1	6.7	46.3	-	3,501 - 4,500 Baht
4,501 - 5,500 บาท	119.3	49.2	2.1	0.2	0.3	2.8	11.9	13.5	8.6	30.6	-	4,501 - 5,500 Baht
5,501 - 6,500 บาท	197.8	0.7	0.6	0.8	0.6	14.3	13.4	46.4	13.9	107.1	-	5,501 - 6,500 Baht
6,501 - 7,500 บาท	205.3	20.5	0.1	2.1	2.9	13.2	8.1	55.5	26.1	76.9	-	6,501 - 7,500 Baht
7,501 - 10,000 บาท	642.7	42.6	9.8	14.0	15.5	96.1	21.0	187.7	121.5	134.5	-	7,501 - 10,000 Baht
10,001 - 15,000 บาท	201.2	7.7	13.1	11.6	21.6	33.5	4.3	64.9	35.7	8.8	-	10,001 - 15,000 Baht
15,001 - 20,000 บาท	62.6	9.7	15.7	9.5	5.1	9.4	1.7	5.0	5.4	1.1	-	15,001 - 20,000 Baht
20,001 - 30,000 บาท	89.2	7.4	26.7	22.3	5.0	20.3	-	4.1	3.3	0.3	-	20,001 - 30,000 Baht
มากกว่า 30,000 บาท	95.7	16.1	57.5	13.0	2.6	4.8	-	1.2	0.3	0.1	-	More than 30,000 Baht
ไม่ทราบ	0.6	-	0.5	-	0.0	-	-	-	-	0.0	-	Unknown
หญิง	1,292.5	47.8	260.1	88.5	115.9	254.9	52.4	84.7	95.7	292.6	-	FEMALE
ต่ำกว่า 1,501 บาท	17.7	-	-	-	0.1	-	1.8	3.2	-	12.6	-	Less than 1,501 Baht
1,501 - 2,500 บาท	30.5	-	0.9	-	-	0.9	8.4	5.4	0.7	14.2	-	1,501 - 2,500 Baht
2,501 - 3,500 บาท	38.5	-	-	-	0.6	2.6	6.6	6.7	3.7	18.4	-	2,501 - 3,500 Baht
3,501 - 4,500 บาท	56.4	-	1.5	0.2	1.9	9.1	5.9	5.2	3.9	28.8	-	3,501 - 4,500 Baht
4,501 - 5,500 บาท	92.4	15.7	0.7	2.0	0.3	15.1	8.5	7.4	9.2	33.7	-	4,501 - 5,500 Baht
5,501 - 6,500 บาท	116.4	0.8	2.5	2.3	5.9	25.1	6.6	6.7	4.5	62.0	-	5,501 - 6,500 Baht
6,501 - 7,500 บาท	107.8	7.1	2.9	3.8	5.3	29.0	3.2	11.5	11.6	33.4	-	6,501 - 7,500 Baht
7,501 - 10,000 บาท	365.1	7.4	18.2	21.1	32.4	124.5	8.0	34.7	54.7	84.1	-	7,501 - 10,000 Baht
10,001 - 15,000 บาท	168.7	3.7	37.6	28.8	41.1	38.7	3.4	3.0	7.2	5.4	-	10,001 - 15,000 Baht
15,001 - 20,000 บาท	78.6	1.7	41.8	11.8	15.0	7.4	-	0.5	0.4	-	-	15,001 - 20,000 Baht
20,001 - 30,000 บาท	97.4	3.8	67.8	13.1	9.7	2.6	-	0.4	0.1	-	-	20,001 - 30,000 Baht
มากกว่า 30,000 บาท	102.1	7.7	85.7	5.5	3.3	-	-	-	-	-	-	More than 30,000 Baht
ไม่ทราบ	0.9	-	0.4	-	0.4	-	-	-	-	0.0	-	Unknown

ตารางที่ 18 จำนวนลูกจ้าง จำแนกตามอาชีพ ระดับของรายได้ เพศ และเขตการปกครอง ภาคตะวันออกเฉียงเหนือ (ต่อ)

TABLE 18 EMPLOYEE BY OCCUPATION, INCOME CLASS, SEX AND AREA, NORTHEASTERN REGION (Contd.)

ไตรมาสที่ 2/2560 : Quarter 2/2017

ในเขตเทศบาล MUNICIPAL AREA

หน่วยนับเป็น : in Thousands

ระดับของรายได้	รวม	ผู้จัดการ Legislators & Managers	ผู้ประกอบอาชีพ ด้านต่างๆ Professional	เจ้าหน้าที่เทคนิค และปฏิบัติการ Technicians	เสมียน Clerks	พนักงานบริการ ผู้จำหน่ายสินค้า Service Workers	อาชีพ Occupation			ผู้ควบคุมเครื่องจักร งานด้านกลั่นกรอง Plant & Machine controls	ผู้ประกอบอาชีพ งานพื้นฐาน Elementary occupations	คนงานเชิง ได้งานแล้ว		INCOME CLASS
							ช่างฝีมือและผู้ปฏิบัติ งานที่คล้ายคลึง Craft & assocbat	ด้านการเกษตร ป่าไม้และประมง Agricultural & Fishery	ช่างฝีมือและผู้ปฏิบัติ งานที่คล้ายคลึง Craft & assocbat			ไม่ทราบ Not-classifiable	ไม่ทราบ Not-classifiable	
ยอดรวม	1,046.7	56.3	172.6	85.0	79.6	196.5	25.5	124.5	97.8	208.8	-	-	TOTAL	
ชาย	579.5	40.7	57.0	40.4	26.3	91.5	15.9	110.7	69.5	127.6	-	-	MALE	
ต่ำกว่า 1,501 บาท	2.8	-	-	-	0.2	0.4	0.3	0.4	-	1.9	-	-	Less than 1,501 Baht	
1,501 - 2,500 บาท	7.3	-	0.3	-	-	0.6	0.1	1.6	0.1	4.8	-	-	1,501 - 2,500 Baht	
2,501 - 3,500 บาท	8.7	-	-	-	0.1	0.5	0.5	1.2	0.1	6.3	-	-	2,501 - 3,500 Baht	
3,501 - 4,500 บาท	16.0	-	-	-	-	2.4	1.4	3.9	0.5	7.8	-	-	3,501 - 4,500 Baht	
4,501 - 5,500 บาท	27.9	11.5	0.7	0.2	-	1.0	1.7	2.3	1.1	9.5	-	-	4,501 - 5,500 Baht	
5,501 - 6,500 บาท	57.0	-	-	0.2	0.3	4.7	1.9	12.6	4.8	32.4	-	-	5,501 - 6,500 Baht	
6,501 - 7,500 บาท	49.8	0.6	0.1	0.8	1.7	4.9	0.7	13.3	5.8	21.8	-	-	6,501 - 7,500 Baht	
7,501 - 10,000 บาท	197.7	9.6	3.1	5.0	8.5	42.2	8.1	45.5	37.5	38.2	-	-	7,501 - 10,000 Baht	
10,001 - 15,000 บาท	84.5	3.4	6.7	5.9	7.7	15.8	1.1	25.0	15.2	3.8	-	-	10,001 - 15,000 Baht	
15,001 - 20,000 บาท	32.8	3.7	8.5	6.5	3.1	5.0	0.1	2.3	2.9	0.7	-	-	15,001 - 20,000 Baht	
20,001 - 30,000 บาท	44.8	2.8	11.7	12.7	3.2	11.5	-	1.5	1.2	0.3	-	-	20,001 - 30,000 Baht	
มากกว่า 30,000 บาท	50.2	9.2	25.9	9.1	1.7	2.8	-	1.2	0.3	0.1	-	-	More than 30,000 Baht	
ไม่ทราบ	0.2	-	0.1	-	0.0	-	-	-	-	0.0	-	-	Unknown	
หญิง	467.1	15.6	115.6	44.6	53.3	105.0	9.7	13.9	28.3	81.2	-	-	FEMALE	
ต่ำกว่า 1,501 บาท	3.6	-	-	-	0.1	-	0.3	0.9	-	2.4	-	-	Less than 1,501 Baht	
1,501 - 2,500 บาท	6.4	-	-	-	-	0.1	0.5	0.2	0.2	5.5	-	-	1,501 - 2,500 Baht	
2,501 - 3,500 บาท	5.2	-	-	-	-	0.1	0.9	0.9	0.5	2.7	-	-	2,501 - 3,500 Baht	
3,501 - 4,500 บาท	10.9	-	-	0.2	-	2.5	0.5	0.3	0.3	7.2	-	-	3,501 - 4,500 Baht	
4,501 - 5,500 บาท	18.9	2.9	0.3	0.3	0.3	6.3	1.0	0.9	1.3	5.6	-	-	4,501 - 5,500 Baht	
5,501 - 6,500 บาท	33.1	0.8	0.3	0.9	1.7	8.8	0.8	3.0	1.0	15.8	-	-	5,501 - 6,500 Baht	
6,501 - 7,500 บาท	31.9	-	0.1	1.6	2.2	14.1	0.6	1.1	2.4	9.9	-	-	6,501 - 7,500 Baht	
7,501 - 10,000 บาท	137.9	1.6	4.4	9.3	15.1	47.2	4.6	4.9	20.5	30.3	-	-	7,501 - 10,000 Baht	
10,001 - 15,000 บาท	73.1	1.5	12.6	13.2	18.9	20.7	0.6	1.6	2.1	1.8	-	-	10,001 - 15,000 Baht	
15,001 - 20,000 บาท	37.9	0.7	19.3	7.3	7.2	3.3	-	-	-	-	-	-	15,001 - 20,000 Baht	
20,001 - 30,000 บาท	49.3	3.4	30.6	7.6	5.7	1.8	-	0.2	0.1	-	-	-	20,001 - 30,000 Baht	
มากกว่า 30,000 บาท	58.6	4.5	47.6	4.3	2.2	-	-	-	-	-	-	-	More than 30,000 Baht	
ไม่ทราบ	0.4	-	0.4	-	-	-	-	-	-	0.0	-	-	Unknown	

ตารางที่ 19 จำนวนผู้จ้างงานตามอุตสาหกรรม ชั้นชั้นของรายได้ ภาคตะวันออกเฉียงเหนือ

TABLE 19 EMPLOYEE BY INDUSTRY, INCOME CLASS, NORTHEASTERN REGION

หน่วยนับ: In Thousands

ระดับของรายได้	อุตสาหกรรม Industry											TOTAL	INCOME CLASS
	รวม	เกษตรกรรม การปลูก และการประมง	การทำ เหมืองแร่ และเหมืองหิน	การผลิต Manufac- turing	ไฟฟ้า ก๊าซ ไอระเหยร้อน อากาศ	การส่งน้ำ-บำบัดน้ำเสีย และของเสีย	การก่อสร้าง Construction	การขนส่ง การขนส่งทาง การขนส่งทางน้ำ	การขนส่ง และ สถานที่เก็บสินค้า	ที่พักและ บริการด้านอาหาร	ข้อมูลข่าวสาร และการสื่อสาร		
	Total	Agriculture	Mining	Manufac- turing	Electricity	Water supply sewerage, waste	Construction	Transport, storage	Transportation	Accommodation	Information communication	Financial Intermediation	
ยอดรวม	3,080.3	365.8	6.1	431.2	20.5	25.9	466.3	454.2	52.0	102.4	6.4	48.7	
ต่ำกว่า 1,501 บาท	29.3	1.67	-	4.7	-	-	4.4	1.4	-	0.8	-	0.1	Less than 1,501 Baht
1,501 - 2,500 บาท	62.5	38.8	-	9.6	-	-	6.3	1.6	-	0.9	-	-	1,501 - 2,500 Baht
2,501 - 3,500 บาท	91.1	36.8	1.4	13.2	-	0.5	14.5	3.2	4.6	0.8	-	-	2,501 - 3,500 Baht
3,501 - 4,500 บาท	134.0	52.8	0.3	13.2	0.4	0.8	27.9	7.5	3.2	8.2	-	0.2	3,501 - 4,500 Baht
4,501 - 5,500 บาท	211.6	56.1	-	23.0	-	-	26.1	11.5	0.5	7.1	-	0.3	4,501 - 5,500 Baht
5,501 - 6,500 บาท	314.2	77.6	0.1	34.0	1.5	4.3	93.8	29.2	3.8	13.9	0.2	1.1	5,501 - 6,500 Baht
6,501 - 7,500 บาท	313.1	29.2	-	53.3	1.1	2.9	87.3	48.4	6.6	9.9	0.1	3.4	6,501 - 7,500 Baht
7,501 - 10,000 บาท	1,027.7	46.8	3.5	216.1	7.3	4.7	174.5	256.7	18.2	42.6	2.3	13.1	7,501 - 10,000 Baht
10,001 - 15,000 บาท	369.9	8.9	0.8	43.9	3.5	4.3	28.0	81.0	11.8	15.2	0.8	15.1	10,001 - 15,000 Baht
15,001 - 20,000 บาท	141.1	1.7	-	12.4	2.4	1.9	3.1	9.3	2.3	1.2	2.0	5.8	15,001 - 20,000 Baht
20,001 - 30,000 บาท	186.6	-	-	6.0	1.6	3.1	0.2	3.4	0.4	1.4	0.1	3.8	20,001 - 30,000 Baht
มากกว่า 30,000 บาท	197.8	0.4	-	1.4	2.7	3.5	0.4	1.1	0.5	0.5	0.9	5.8	More than 30,000 Baht
ไม่ทราบ	1.4	-	-	0.5	-	-	-	-	-	-	-	-	Unknown

ตารางที่ 19 จำนวนผู้จ้าง จำนวนตามอุตสาหกรรม ระดับของรายได้ ภาคตะวันออกเฉียงเหนือ (ต่อ)

TABLE 19 EMPLOYEE BY INDUSTRY, INCOME CLASS, NORTHEASTERN REGION (Contd.)

พันล้านบาท, in Thousands

ระดับของรายได้	อุตสาหกรรม (ต่อ) Industry (Contd.)											รวม	INCOME CLASS
	กิจกรรมอสังหาริมทรัพย์ Real estate activities	กิจกรรมวิชาชีพ Professional/scientific technical activities	การบริหารสนับสนุนและบริการช่วยเหลือ Administrative support service activities	การบริหารราชการ pública Public administration	การศึกษา Education	กิจกรรมด้านสุขภาพ Health and social work	ศิลปะ ความบันเทิง และนันทนาการ Art, entertainment	บริการอื่น ๆ Other service	งานบ้านเรือน Household activities	กิจกรรมขององค์กร Ex-territorial	ไม่ทราบ Unknown		
รวมทั้งรวม	6.9	11.5	24.3	450.9	325.3	153.7	12.1	90.0	26.3	-	-	-	TOTAL
ต่ำกว่า 1,501 บาท	-	-	0.2	-	-	0.2	-	0.6	0.1	-	-	-	Less than 1,501 Baht
1,501 - 2,500 บาท	-	-	0.2	-	0.2	0.1	0.9	3.2	0.8	-	-	-	1,501 - 2,500 Baht
2,501 - 3,500 บาท	-	-	0.6	0.7	0.2	0.9	-	12.4	1.5	-	-	-	2,501 - 3,500 Baht
3,501 - 4,500 บาท	0.4	-	0.1	2.9	1.7	0.2	0.7	12.3	1.3	-	-	-	3,501 - 4,500 Baht
4,501 - 5,500 บาท	-	-	0.3	67.8	1.9	6.0	0.4	6.5	4.3	-	-	-	4,501 - 5,500 Baht
5,501 - 6,500 บาท	0.2	0.8	1.9	14.1	5.7	6.3	0.5	20.2	4.9	-	-	-	5,501 - 6,500 Baht
6,501 - 7,500 บาท	-	0.2	1.3	42.1	4.9	8.4	2.1	9.0	3.0	-	-	-	6,501 - 7,500 Baht
7,501 - 10,000 บาท	4.8	4.5	8.0	107.8	40.1	41.1	4.7	21.7	9.5	-	-	-	7,501 - 10,000 Baht
10,001 - 15,000 บาท	1.2	2.4	10.0	57.0	48.5	31.8	1.1	3.6	1.0	-	-	-	10,001 - 15,000 Baht
15,001 - 20,000 บาท	-	2.0	0.4	36.2	42.3	16.3	1.5	0.3	0.1	-	-	-	15,001 - 20,000 Baht
20,001 - 30,000 บาท	0.3	0.4	0.8	84.0	54.6	26.6	-	0.2	-	-	-	-	20,001 - 30,000 Baht
มากกว่า 30,000 บาท	-	1.3	0.4	38.4	124.6	15.6	0.3	0.1	-	-	-	-	More than 30,000 Baht
ไม่ทราบ	-	-	-	-	0.9	-	-	-	-	-	-	-	Unknown

ตารางที่ 19 จำนวนผู้จ้างงานตามอุตสาหกรรม, ชั้นอายุรายได้ และเขตภาคการปกครอง ภาคตะวันออกเฉียงเหนือ (ต่อ)

TABLE 19 EMPLOYEE BY INDUSTRY, INCOME CLASS, SEX AND AREA, NORTHEASTERN REGION (Contd.)

หน่วยนับ : in Thousands

ระดับชนชั้นรายได้	เขตเทศบาล MUNICIPAL AREA											รวม	INCOME CLASS
	เกษตรกรรม การปลูกพืช และปศุสัตว์ Agriculture	การทำเหมืองแร่ และพลังงาน Mining	การผลิต Manufacturing	ไฟฟ้า ก๊าซ และระบบ น้ำประปา Electricity	การจัดหาน้ำ, บำบัดน้ำเสีย และประปา Water supply sewerage, waste	การก่อสร้าง Construction	การขนส่ง การพาณิชย์ การส่งโทรคมนาคม Transport, storage	การขนส่งและ สถานที่เก็บ Transportation and storage	ที่พักและ บริการอาหาร Accommodation and food service	ข้อมูลข่าวสาร และการสื่อสาร Information and communication	บริการการเงินและ ประกันภัย Financial intermediation		
เพศชาย	650	1.0	114.4	9.0	15.8	115.4	169.2	16.3	54.6	5.7	22.3	TOTAL	
ต่ำกว่า 1,501 บาท	40.9	0.6	63.6	7.6	11.9	99.5	90.9	14.2	19.2	3.1	10.1	MALE	
1,501 - 2,500 บาท	1.1	-	0.1	-	-	0.4	0.4	-	-	-	-	Less than 1,501 Baht	
2,501 - 3,500 บาท	4.4	-	0.4	-	-	1.9	-	-	0.3	-	-	1,501 - 2,500 Baht	
3,501 - 4,500 บาท	2.9	-	0.1	-	-	2.5	0.4	0.1	0.6	-	-	2,501 - 3,500 Baht	
4,501 - 5,500 บาท	4.7	0.1	0.6	0.4	-	4.8	1.5	0.1	0.7	-	-	3,501 - 4,500 Baht	
5,501 - 6,500 บาท	6.0	-	0.8	1.1	-	4.6	1.1	0.5	-	-	-	4,501 - 5,500 Baht	
6,501 - 7,500 บาท	11.4	0.1	7.1	0.1	0.9	19.4	3.2	1.9	1.1	0.1	0.4	5,501 - 6,500 Baht	
7,501 - 10,000 บาท	2.3	-	5.9	0.3	0.4	20.3	8.1	1.8	1.1	-	-	6,501 - 7,500 Baht	
10,001 - 15,000 บาท	6.5	0.3	32.0	2.0	3.0	37.0	50.3	5.2	8.3	0.4	1.3	7,501 - 10,000 Baht	
15,001 - 20,000 บาท	1.2	0.1	12.9	0.8	2.6	7.1	22.5	2.5	5.7	0.8	3.4	10,001 - 15,000 Baht	
20,001 - 30,000 บาท	-	-	2.4	1.9	0.6	1.6	2.6	1.4	0.5	0.8	2.0	15,001 - 20,000 Baht	
มากกว่า 30,000 บาท	0.4	-	1.2	1.0	2.0	-	0.4	0.4	0.9	0.1	1.2	20,001 - 30,000 Baht	
ไม่ทราบ	0.2	-	0.1	-	2.3	-	0.6	0.5	-	0.9	1.4	More than 30,000 Baht	
หญิง	24.1	0.4	50.8	1.4	3.8	15.9	78.3	2.0	35.4	2.6	12.2	Unknown	
ต่ำกว่า 1,501 บาท	1.1	-	0.9	-	-	0.4	-	-	0.8	-	0.1	FEMALE	
1,501 - 2,500 บาท	5.0	-	0.4	-	-	0.5	-	-	0.1	-	-	Less than 1,501 Baht	
2,501 - 3,500 บาท	2.2	-	1.0	-	-	0.6	0.2	-	0.2	-	-	1,501 - 2,500 Baht	
3,501 - 4,500 บาท	3.2	0.3	0.8	-	0.8	0.7	0.4	0.8	2.1	-	0.2	2,501 - 3,500 Baht	
4,501 - 5,500 บาท	3.0	-	2.2	-	-	1.2	1.3	-	3.6	-	0.3	3,501 - 4,500 Baht	
5,501 - 6,500 บาท	4.1	-	4.1	-	1.0	2.9	3.9	0.2	4.2	0.1	0.3	4,501 - 5,500 Baht	
6,501 - 7,500 บาท	2.9	-	4.3	-	0.4	3.6	6.8	0.2	3.5	0.1	0.4	5,501 - 6,500 Baht	
7,501 - 10,000 บาท	2.6	-	28.1	0.2	0.1	4.1	39.0	1.2	14.6	1.9	3.1	6,501 - 7,500 Baht	
10,001 - 15,000 บาท	0.2	0.1	7.5	0.5	0.3	1.5	21.5	0.4	4.8	-	2.5	7,501 - 10,000 Baht	
15,001 - 20,000 บาท	-	-	1.1	-	0.2	-	3.4	-	0.7	0.5	1.5	10,001 - 15,000 Baht	
20,001 - 30,000 บาท	-	-	0.1	0.1	1.1	-	1.3	-	0.5	-	2.4	15,001 - 20,000 Baht	
มากกว่า 30,000 บาท	-	-	0.4	0.6	-	0.4	0.5	-	0.5	-	1.6	20,001 - 30,000 Baht	
ไม่ทราบ	-	-	0.0	-	-	-	-	-	-	-	-	More than 30,000 Baht	
	0.4	-	-	-	-	-	-	-	-	-	-	Unknown	

ตารางที่ 19 จำนวนผู้จ้างงานตามอุตสาหกรรม ระดับของรายได้ และเขตการปกครอง ภาคตะวันออกเฉียงเหนือ (ต่อ)

TABLE 19 EMPLOYEE BY INDUSTRY, INCOME CLASS, SEX AND AREA, NORTHEASTERN REGION (Contd.)

ระดับของรายได้ Income class	กิจกรรม อสังหาริมทรัพย์ Real estate activities	กิจกรรมทางวิชาชีพ และเทคนิค Professional/scientific technical activities	การบริหารสนับสนุน และให้บริการ Administrative and support service activities	การบริหารการ ป้องกันประเทศ Public admin- istration defence	อุตสาหกรรม (ต่อ) Industry (Contd.)			บริการที่อื่นๆ Other service	งานนอกบ้าน ต่างบุคคล Activities of household	กิจกรรมของ องค์กร Extra- territorial	ไม่ทราบ Unknown	INCOME CLASS
					การศึกษา Education	การบริการสุขภาพ และสังคม Health and social work	ศิลปะ วัฒนธรรม และนันทนาการ Ar, entertainment					
รวมทั้งรวม รวม	0.4	6.3	12.7	276.2	194.0	80.9	8.0	52.6	11.7	-	-	TOTAL
ชาย Male	0.4	2.7	8.8	184.2	73.5	20.6	2.3	35.3	1.6	-	-	MALE
ต่ำกว่า 1,501 บาท Less than 1,501 Baht	-	-	-	-	-	-	-	-	-	-	-	Less than 1,501 Baht
1,501 - 2,500 บาท 1,501 - 2,500 Baht	-	-	0.2	-	-	-	0.6	1.6	-	-	-	1,501 - 2,500 Baht
2,501 - 3,500 บาท 2,501 - 3,500 Baht	-	-	-	0.4	-	-	-	7.0	-	-	-	2,501 - 3,500 Baht
3,501 - 4,500 บาท 3,501 - 4,500 Baht	0.4	-	-	0.8	-	-	0.7	7.2	0.6	-	-	3,501 - 4,500 Baht
4,501 - 5,500 บาท 4,501 - 5,500 Baht	-	-	-	38.7	0.4	-	-	1.4	1.0	-	-	4,501 - 5,500 Baht
5,501 - 6,500 บาท 5,501 - 6,500 Baht	-	-	-	2.2	1.6	1.4	-	5.3	-	-	-	5,501 - 6,500 Baht
6,501 - 7,500 บาท 6,501 - 7,500 Baht	-	-	-	28.1	1.2	1.4	-	2.3	-	-	-	6,501 - 7,500 Baht
7,501 - 10,000 บาท 7,501 - 10,000 Baht	-	0.8	2.0	55.0	11.4	10.5	0.3	9.0	-	-	-	7,501 - 10,000 Baht
10,001 - 15,000 บาท 10,001 - 15,000 Baht	-	0.7	6.6	17.1	9.0	2.7	-	1.5	-	-	-	10,001 - 15,000 Baht
15,001 - 20,000 บาท 15,001 - 20,000 Baht	-	1.2	-	5.7	8.4	0.6	0.8	-	-	-	-	15,001 - 20,000 Baht
20,001 - 30,000 บาท 20,001 - 30,000 Baht	-	-	-	26.6	9.0	2.6	-	-	-	-	-	20,001 - 30,000 Baht
มากกว่า 30,000 บาท More than 30,000 Baht	-	-	-	9.6	32.1	1.4	-	-	-	-	-	More than 30,000 Baht
ไม่ทราบ Unknown	-	-	-	-	0.4	-	-	-	-	-	-	Unknown
รวมทั้งรวม รวม	-	3.7	3.9	91.9	120.5	60.3	5.7	17.3	10.1	-	-	FBMALE
ต่ำกว่า 1,501 บาท Less than 1,501 Baht	-	-	-	-	-	-	-	-	-	-	-	Less than 1,501 Baht
1,501 - 2,500 บาท 1,501 - 2,500 Baht	-	-	-	-	0.2	-	-	1.3	0.8	-	-	1,501 - 2,500 Baht
2,501 - 3,500 บาท 2,501 - 3,500 Baht	-	-	0.6	-	0.2	0.9	-	2.8	1.0	-	-	2,501 - 3,500 Baht
3,501 - 4,500 บาท 3,501 - 4,500 Baht	-	-	-	1.9	1.5	-	-	0.7	-	-	-	3,501 - 4,500 Baht
4,501 - 5,500 บาท 4,501 - 5,500 Baht	-	-	-	14.1	0.7	4.2	-	1.6	2.7	-	-	4,501 - 5,500 Baht
5,501 - 6,500 บาท 5,501 - 6,500 Baht	-	0.6	1.2	7.3	2.2	3.5	4.2	4.2	1.3	-	-	5,501 - 6,500 Baht
6,501 - 7,500 บาท 6,501 - 7,500 Baht	-	-	-	9.6	0.4	4.4	2.1	1.3	1.2	-	-	6,501 - 7,500 Baht
7,501 - 10,000 บาท 7,501 - 10,000 Baht	-	1.1	1.8	13.1	19.2	13.0	3.2	4.5	3.0	-	-	7,501 - 10,000 Baht
10,001 - 15,000 บาท 10,001 - 15,000 Baht	-	0.9	0.2	15.7	24.0	17.9	0.4	1.1	0.1	-	-	10,001 - 15,000 Baht
15,001 - 20,000 บาท 15,001 - 20,000 Baht	-	-	-	11.8	17.0	4.1	-	-	-	-	-	15,001 - 20,000 Baht
20,001 - 30,000 บาท 20,001 - 30,000 Baht	-	-	0.2	14.8	21.3	10.6	-	-	-	-	-	20,001 - 30,000 Baht
มากกว่า 30,000 บาท More than 30,000 Baht	-	1.1	-	3.7	33.7	1.7	-	-	-	-	-	More than 30,000 Baht
ไม่ทราบ Unknown	-	-	-	-	-	-	-	-	-	-	-	Unknown

ภาคใต้

SOUTHERN REGION

สารบัญตารางสถิติ ภาคใต้

LIST OF STATISTICAL TABLES, SOUTHERN REGION

ตารางที่ 1	จำนวนประชากร จำแนกตามกลุ่มอายุ สถานภาพแรงงาน
TABLE 1	NUMBER OF POPULATION BY LABOR FORCE STATUS, AGE GROUP
ตารางที่ 2	จำนวนประชากรอายุ 15 ปี ขึ้นไป จำแนกตามสถานภาพสมรส สถานภาพแรงงาน
TABLE 2	POPULATION 15 YEARS AND OVER BY MARITAL STATUS, LABOR FORCE STATUS
ตารางที่ 3	จำนวนประชากรอายุ 15 ปีขึ้นไป จำแนกตามระดับการศึกษาที่สำเร็จ สถานภาพแรงงาน
TABLE 3	POPULATION 15 YEARS AND OVER BY LEVEL OF EDUCATIONAL ATTAINMENT, LABOR FORCE STATUS
ตารางที่ 4	ผู้มีงานทำ จำแนกตามระดับการศึกษาที่สำเร็จ อาชีพ
TABLE 4	EMPLOYED PERSONS BY LEVEL OF EDUCATIONAL ATTAINMENT, OCCUPATION
ตารางที่ 5	ผู้มีงานทำ จำแนกตามระดับการศึกษาที่สำเร็จ อุตสาหกรรม
TABLE 5	EMPLOYED PERSONS BY LEVEL OF EDUCATIONAL ATTAINMENT, INDUSTRY
ตารางที่ 6	ผู้มีงานทำ จำแนกตามสถานภาพการทำงาน อาชีพ
TABLE 6	EMPLOYED PERSONS BY WORK STATUS, OCCUPATION
ตารางที่ 7	ผู้มีงานทำ จำแนกตามสถานภาพการทำงาน อุตสาหกรรม
TABLE 7	EMPLOYED PERSONS BY WORK STATUS, INDUSTRY
ตารางที่ 8	จำนวนผู้มีงานทำ จำแนกตามอาชีพ และอุตสาหกรรม
TABLE 8	EMPLOYED PERSONS BY OCCUPATION AND INDUSTRY
ตารางที่ 9	ผู้มีงานทำ จำแนกตามอาชีพ จำนวนชั่วโมงทำงานต่อสัปดาห์ การมีเวลาเหลือพอที่จะทำงานเพิ่มขึ้น
TABLE 9	EMPLOYED PERSONS BY OCCUPATION, HOURS WORKED PER WEEK, AVAILABILITY FOR ADDITIONAL WORK
ตารางที่ 10	ผู้มีงานทำ จำแนกตามอุตสาหกรรม จำนวนชั่วโมงทำงานต่อสัปดาห์ การมีเวลาเหลือพอที่จะทำงานเพิ่มขึ้น
TABLE 10	EMPLOYED PERSONS BY INDUSTRY, HOURS WORKED PER WEEK, AVAILABILITY FOR ADDITIONAL WORK

สารบัญตารางสถิติ ภาคใต้ (ต่อ)

LIST OF STATISTICAL TABLES, SOUTHERN REGION (Cont.)

ตารางที่	11	ผู้มีงานทำ จำแนกตามสถานภาพการทำงาน จำนวนชั่วโมงทำงานต่อสัปดาห์ การมีเวลาเหลือพอที่จะทำงานเพิ่มขึ้น
TABLE	11	EMPLOYED PERSONS BY WORK STATUS, HOURS WORKED PER WEEK, AVAILABILITY FOR ADDITIONAL WORK
ตารางที่	12	ผู้มีงานทำ จำแนกตามกลุ่มอายุ ชั่วโมงการทำงานต่อสัปดาห์ การมีเวลาเหลือพอที่จะทำงานเพิ่มขึ้น
TABLE	12	EMPLOYED PERSONS BY AGE GROUP, HOURS WORKED PER WEEK, AVAILABILITY FOR ADDITIONAL WORK
ตารางที่	13	จำนวนผู้ว่างงาน ที่หางานทำ จำแนกตามระยะเวลาที่หางานทำ ระดับการศึกษาที่สำเร็จ
TABLE	13	UNEMPLOYED PERSONS, SEEKING JOB BY DURATION OF SEEKING JOB, LEVEL OF EDUCATIONAL ATTAINMENT
ตารางที่	14	จำนวนผู้ว่างงาน ที่เคยทำงานมาก่อน จำแนกตามอาชีพที่ทำครั้งสุดท้าย อุตสาหกรรมที่ทำครั้งสุดท้าย
TABLE	14	UNEMPLOYED PERSONS, EVER WORKED BY LAST OCCUPATION, LAST INDUSTRY
ตารางที่	15	ลูกจ้าง จำแนกตามค่าจ้างเฉลี่ย ผลประโยชน์อื่นๆ ที่ได้รับ อุตสาหกรรม
TABLE	15	EMPLOYEE BY AVERAGE WAGE, FRINGE BENEFIT, INDUSTRY
ตารางที่	16	ลูกจ้างเอกชน จำแนกตามค่าจ้างเฉลี่ย ผลประโยชน์อื่นๆ ที่ได้รับ อุตสาหกรรม
TABLE	16	PRIVATE EMPLOYEE BY AVERAGE WAGE, FRINGE BENEFIT, INDUSTRY
ตารางที่	17	ลูกจ้างรัฐบาล จำแนกตามค่าจ้างเฉลี่ย ผลประโยชน์อื่นๆ ที่ได้รับ อุตสาหกรรม
TABLE	17	GOVERNMENT EMPLOYEE BY AVERAGE WAGE, FRINGE BENEFIT, INDUSTRY
ตารางที่	18	ลูกจ้าง จำแนกตาม อาชีพ ระดับของรายได้
TABLE	18	EMPLOYEE BY OCCUPATION, INCOME CLASS
ตารางที่	19	ลูกจ้าง จำแนกตาม อุตสาหกรรม ระดับของรายได้
TABLE	19	EMPLOYEE BY INDUSTRY, INCOME CLASS

ตารางที่ 1 จำนวนประชากรอายุ 15 ปีขึ้นไป จำแนกตามกลุ่มอายุ สถานภาพแรงงาน ภาคใต้
TABLE 1 POPULATION 15 YEARS AND OVER BY AGE GROUP, LABOR FORCE STATUS, SOUTHERN REGION

ไตรมาสที่ 2/2560 : Quarter 2/2017

หน่วยเป็นพัน : in Thousands

สถานภาพแรงงาน	รวม	กลุ่มอายุ						LABOR FORCE STATUS		
		15-19	20-24	25-29	30-34	35-39	40-49		50-59	>= 60
ประชากรอายุ 15 ปีขึ้นไป	7,317.2	692.1	704.3	673.9	675.6	690.8	1,393.6	1,159.9	1,327.1	POPULATION 15 YEARS AND OVER
กำลังแรงงานรวม	5,147.7	159.0	475.7	558.9	583.9	609.0	1,248.2	967.3	545.7	Total Labor Force
1. กำลังแรงงานปัจจุบัน	5,146.2	159.0	475.4	558.7	583.7	608.9	1,248.0	966.9	545.6	1. Current labor force
1.1 ผู้มีงานทำ	5,061.1	142.6	438.7	540.9	575.6	606.1	1,245.7	965.9	545.6	1.1 Employed
- ทำงาน	4,903.2	139.5	430.5	527.9	562.1	593.9	1,203.7	929.7	515.9	- At work
- ไม่ทำงานแต่มีงานประจำ	157.9	3.1	8.2	12.9	13.6	12.2	42.0	36.3	29.7	- With job but not at work
1.2 ผู้ว่างงาน	85.1	16.4	36.8	17.8	8.1	2.7	2.3	1.0	-	1.2 Unemployed
- หางานทำ	19.3	1.7	9.7	2.8	3.5	0.8	0.8	0.1	-	- Looking for work
- ไม่หางานทำ/พร้อมที่จะทำงาน	65.7	14.7	27.0	15.1	4.6	1.9	1.5	0.9	-	- Not looking/available for work
2. กำลังแรงงานที่รอฤดูกาล	1.6	-	0.3	0.2	0.2	0.2	0.2	0.4	0.1	2. Seasonally inactive labor force
ผู้ไม่อยู่ในกำลังแรงงาน	2,169.5	533.2	228.6	115.0	91.7	81.7	145.4	192.6	781.3	Persons not in Labor Force
1. ทำงานบ้าน	760.4	36.9	81.4	78.3	71.8	68.9	120.8	143.3	159.0	1. Household work
2. เรียนหนังสือ	563.4	451.4	104.9	6.4	0.5	-	-	-	0.1	2. Studies
3. ยังเด็ก ซรา/ไม่สามารถทำงานได้	674.3	10.3	9.2	8.5	12.6	9.5	20.7	35.2	568.3	3. Too young/old/incapable of work
4. อื่น ๆ	171.5	34.6	33.0	21.7	6.9	3.3	3.9	14.1	53.9	4. Others

ตารางที่ 1 จำนวนประชากรอายุ 15 ปีขึ้นไป จำแนกตามกลุ่มอายุ สถานภาพแรงงาน และเพศ ภาคใต้
Table 1 POPULATION 15 YEARS AND OVER BY AGE GROUP, LABOR FORCE STATUS AND SEX, SOUTHERN REGION

สถานภาพแรงงาน	กลุ่มอายุ Age Group						LABOR FORCE STATUS	
	15-19	20-24	25-29	30-34	35-39	40-49		50-59
รวม								
Total	3,565.7	356.9	340.6	345.7	342.5	677.1	558.2	592.3
ชาย								MALE
กำลังแรงงานรวม	2,875.5	288.2	316.4	332.5	331.1	660.6	525.0	314.8
1. กำลังแรงงานปัจจุบัน	2,874.2	287.9	316.2	332.3	330.9	660.4	524.8	314.8
1.1 ผู้มีงานทำ	2,828.5	267.4	307.9	329.0	329.4	658.7	524.0	314.8
- ทำงาน	2,735.6	260.8	300.9	318.8	323.8	636.0	507.4	293.5
- ไม่ทำงานแต่มีงานประจำ	92.9	6.6	7.1	10.1	5.6	22.7	16.6	21.3
1.2 ผู้ว่างงาน	45.7	9.5	8.2	3.4	1.6	1.7	0.8	-
- หางานทำ	6.8	0.2	0.9	0.9	0.6	0.6	0.1	-
- ไม่ทำงานที่พร้อมที่จะทำงาน	39.0	9.3	7.4	2.4	1.0	1.2	0.8	-
2. กำลังแรงงานที่รอฤดูกาล	1.3	-	0.3	0.2	0.2	0.2	0.2	-
ผู้ไม่อยู่ในกำลังแรงงาน	690.2	245.4	24.2	13.3	11.4	16.5	33.2	277.5
1. ทำงานบ้าน	21.2	7.9	2.3	0.6	1.5	1.1	2.7	2.7
2. เรียนหนังสือ	246.2	201.5	3.3	0.5	-	-	-	-
3. ยังเด็ก ขรา/ไม่สามารถทำงานได้	304.9	8.7	3.3	7.9	7.5	12.0	19.5	240.9
4. อื่น ๆ	117.9	27.3	15.3	4.3	2.4	3.3	11.0	33.9
หญิง								FEMALE
กำลังแรงงานรวม	2,272.2	187.5	242.6	251.4	277.9	587.6	442.3	230.9
1. กำลังแรงงานปัจจุบัน	2,271.9	187.5	242.6	251.4	277.9	587.6	442.1	230.8
1.1 ผู้มีงานทำ	2,232.6	171.3	232.9	246.7	276.8	587.0	442.0	230.8
- ทำงาน	2,167.5	169.7	227.1	243.3	270.2	567.7	422.3	222.4
- ไม่ทำงานแต่มีงานประจำ	65.1	1.6	5.9	3.4	6.6	19.3	19.7	8.4
1.2 ผู้ว่างงาน	39.3	6.9	9.6	4.7	1.2	0.6	0.2	-
- หางานทำ	12.5	1.4	1.9	2.5	0.2	0.3	-	-
- ไม่ทำงานที่พร้อมที่จะทำงาน	26.8	5.4	7.7	2.2	1.0	0.3	0.2	-
2. กำลังแรงงานที่รอฤดูกาล	0.3	-	-	-	-	-	0.2	0.1
ผู้ไม่อยู่ในกำลังแรงงาน	1,479.4	287.8	90.8	78.5	70.4	128.9	159.5	503.8
1. ทำงานบ้าน	739.2	29.0	76.0	71.2	67.4	119.8	140.6	156.3
2. เรียนหนังสือ	317.2	249.8	3.1	-	-	-	-	0.1
3. ยังเด็ก ขรา/ไม่สามารถทำงานได้	369.4	1.6	5.3	4.7	2.1	8.6	15.8	327.4
4. อื่น ๆ	53.6	7.3	6.4	2.5	1.0	0.5	3.1	20.0

ไตรมาสที่ 2/2560 : Quarter 2/2017

หน่วยเป็นพัน : In Thousands

ตารางที่ 1 จำนวนประชากรอายุ 15 ปีขึ้นไป จำแนกตามกลุ่มอายุ สถานภาพแรงงาน เพศ และเขตการปกครอง ภาคใต้ (ต่อ)

TABLE 1 POPULATION 15 YEARS AND OVER BY AGE GROUP, LABOR FORCE STATUS, SEX AND AREA, SOUTHERN REGION (Contd.)

ไตรมาสที่ 2/2560 : Quarter 2/2017

ในเขตเทศบาล MUNICIPAL AREA หน่วยเป็นพัน : In Thousands

สถานภาพแรงงาน	รวม							LABOR FORCE STATUS				
	Total	15-19	20-24	25-29	30-34	35-39	40-49	50-59	>= 60			
ประชากรอายุ 15 ปีขึ้นไป	2,474.7	229.5	244.4	235.0	236.1	237.6	470.3	387.0	434.9	POPULATION 15 YEARS AND OVER		
กำลังแรงงานรวม	1,713.8	43.4	161.6	199.1	208.0	212.6	419.8	316.4	153.0	Total Labor Force		
1. กำลังแรงงานปัจจุบัน	1,713.4	43.4	161.5	198.8	208.0	212.6	419.7	316.4	153.0	1. Current labor force		
1.1 ผู้มีงานทำ	1,682.6	40.7	148.2	191.0	204.1	210.8	418.6	316.3	153.0	1.1 Employed		
- ทำงาน	1,658.8	40.5	147.3	189.4	202.0	209.1	410.9	310.3	149.5	- At work		
- ไม่ทำงานแต่มีงานประจำ	23.8	0.3	0.9	1.7	2.1	1.7	7.7	6.0	3.5	- With job but not at work		
1.2 ผู้ว่างงาน	30.8	2.7	13.2	7.8	3.9	1.8	1.2	0.2	-	1.2 Unemployed		
- ท างานทำ	10.0	0.2	5.1	2.1	1.8	0.6	0.1	0.1	-	- Looking for work		
- ไม่ทำงานทำ/พร้อมที่จะทำงาน	20.8	2.4	8.1	5.7	2.1	1.3	1.1	0.1	-	- Not looking/available for work		
2. กำลังแรงงานที่รอฤดูกาล	0.4	-	0.1	0.2	-	-	0.1	-	-	2. Seasonally inactive labor force		
ผู้ไม่อยู่ในกำลังแรงงาน	760.9	186.1	82.8	35.9	28.1	24.9	50.5	70.6	281.9	Persons not in Labor Force		
1. ทำงานบ้าน	243.0	5.9	22.0	23.6	22.3	21.1	42.5	49.1	56.7	1. Household work		
2. เรียนหนังสือ	217.2	164.8	49.2	2.9	0.2	-	-	-	0.1	2. Studies		
3. ยังเด็ก ขรา/ไม่สามารถทำงานได้	219.6	3.9	2.1	1.6	1.7	2.4	6.1	12.1	189.8	3. Too young/old/incapable of work		
4. อื่น ๆ	81.1	11.5	9.6	7.8	3.9	1.5	1.9	9.5	35.3	4. Others		

ตารางที่ 1 จำนวนประชากรอายุ 15 ปีขึ้นไป จำแนกตามกลุ่มอายุ สถานภาพแรงงาน เพศ และเขตการปกครอง ภาคใต้ (ต่อ)

TABLE 1 POPULATION 15 YEARS AND OVER BY AGE GROUP, LABOR FORCE STATUS, SEX AND AREA, SOUTHERN REGION (Contd.)

หน่วยเป็นพัน : In Thousands

สถานภาพแรงงาน	ในเขตเทศบาล MUNICIPAL AREA							LABOR FORCE STATUS				
	รวม	กลุ่มอายุ Age Group							POPULATION 15 YEARS AND OVER			
	Total	15-19	20-24	25-29	30-34	35-39	40-49	50-59	>= 60	MALE		
ประชากรอายุ 15 ปีขึ้นไป	2,474.7	229.5	244.4	235.0	236.1	237.6	470.3	387.0	434.9	Total Labor Force		
ชาย	1,180.7	114.0	120.3	115.9	118.4	115.7	224.0	182.2	190.1	1. Current labor force		
กำลังแรงงานรวม	914.5	21.4	91.4	107.6	114.1	111.5	216.7	166.9	84.9	1.1 Employed		
1. กำลังแรงงานปัจจุบัน	914.2	21.4	91.3	107.4	114.1	110.5	215.8	166.8	84.9	- At work		
1.1 ผู้มีงานทำ	896.6	19.5	83.2	103.7	112.4	109.4	212.0	163.1	83.0	- With job but not at work		
- ทำงาน	883.4	19.3	83.1	102.6	110.9	109.4	212.0	163.1	83.0	1.2 Unemployed		
- ไม่ทำงานแต่มีงานประจำ	13.2	0.3	0.1	1.0	1.5	1.0	3.8	3.7	1.8	- Looking for work		
1.2 ผู้ว่างงาน	17.5	1.9	8.2	3.7	1.7	1.1	0.8	0.2	-	- Not looking/available for work		
- ทำงานทำ	4.6	0.2	2.0	0.7	0.9	0.5	0.1	0.1	-	2. Seasonally inactive labor force		
- ไม่ทำงานทำ/พร้อมที่จะทำงาน	13.0	1.6	6.1	3.0	0.8	0.6	0.8	0.1	-	Persons not in Labor Force		
2. กำลังแรงงานที่รอฤดูกาล	0.4	-	0.1	0.2	-	-	0.1	-	-	1. Household work		
ผู้ไม่อยู่ในกำลังแรงงาน	266.2	92.6	28.9	8.3	4.4	4.1	7.3	15.3	105.3	2. Studies		
1. ทำงานบ้าน	8.1	1.1	1.6	0.5	0.4	1.3	1.1	0.7	1.5	3. Too young/old/incapable of work		
2. เรียนหนังสือ	100.2	78.4	19.7	1.9	0.2	-	-	-	-	4. Others		
3. ยังเด็ก ขรา/ไม่สามารถทำงานได้	103.2	3.3	1.8	0.6	1.1	2.1	4.4	7.4	82.5	Total Labor Force		
4. อื่น ๆ	54.6	9.7	5.8	5.3	2.6	0.8	1.9	7.2	21.3	1. Current labor force		
หญิง	1,294.1	115.5	124.1	119.1	117.7	121.9	246.3	204.8	244.8	1.1 Employed		
กำลังแรงงานรวม	799.3	22.0	70.1	91.5	94.0	101.1	203.1	149.5	68.1	- At work		
1. กำลังแรงงานปัจจุบัน	799.3	22.0	70.1	91.5	94.0	101.1	203.1	149.5	68.1	- With job but not at work		
1.1 ผู้มีงานทำ	786.0	21.2	65.1	87.4	91.8	100.3	202.8	149.5	68.1	1.2 Unemployed		
- ทำงาน	775.4	21.2	64.3	86.7	91.1	99.6	198.9	147.2	66.5	- Looking for work		
- ไม่ทำงานแต่มีงานประจำ	10.6	-	0.8	0.6	0.7	0.7	3.9	2.3	1.7	- Not looking/available for work		
1.2 ผู้ว่างงาน	13.3	0.8	5.1	4.1	2.2	0.8	0.3	-	-	2. Seasonally inactive labor force		
- ทำงานทำ	5.4	-	3.1	1.4	0.8	0.1	0.1	-	-	Persons not in Labor Force		
- ไม่ทำงานทำ/พร้อมที่จะทำงาน	7.9	0.8	2.0	2.7	1.4	0.7	0.3	-	-	1. Household work		
2. กำลังแรงงานที่รอฤดูกาล	-	-	-	-	-	-	-	-	-	2. Studies		
ผู้ไม่อยู่ในกำลังแรงงาน	494.8	93.6	53.9	27.6	23.8	20.8	43.2	55.3	176.7	3. Too young/old/incapable of work		
1. ทำงานบ้าน	234.9	4.7	20.3	23.1	22.0	19.8	41.5	48.3	55.2	4. Others		
2. เรียนหนังสือ	117.0	86.4	29.5	1.0	-	-	-	-	0.1	Total Labor Force		
3. ยังเด็ก ขรา/ไม่สามารถทำงานได้	116.4	0.6	0.3	1.0	0.5	0.3	1.7	4.6	107.3	1. Current labor force		
4. อื่น ๆ	26.5	1.8	3.8	2.5	1.3	0.7	-	2.3	14.1	1.1 Employed		

ตารางที่ 1 จำนวนประชากรอายุ 15 ปีขึ้นไป จำแนกตามกลุ่มอายุ สถานภาพแรงงาน เพศ และเขตการปกครอง ภาคใต้ (ต่อ)

TABLE 1 POPULATION 15 YEARS AND OVER BY AGE GROUP, LABOR FORCE STATUS, SEX AND AREA, SOUTHERN REGION (Contd.)

สถานภาพแรงงาน	นอกเขตเทศบาล NON-MUNICIPAL AREA						LABOR FORCE STATUS				
	รวม	กลุ่มอายุ Age Group					POPULATION 15 YEARS AND OVER				
	Total	15-19	20-24	25-29	30-34	35-39	40-49	50-59	>= 60		
ประชากรอายุ 15 ปีขึ้นไป	4,842.5	462.6	459.9	438.9	439.5	453.2	923.3	772.9	892.2	Total Labor Force	
กำลังแรงงานรวม	3,433.9	115.5	314.2	359.9	375.9	396.4	828.5	650.9	392.8	1. Current labor force	
1. กำลังแรงงานปัจจุบัน	3,432.7	115.5	313.9	359.9	375.7	396.2	828.3	650.5	392.6	1.1 Employed	
1.1 ผู้มีงานทำ	3,378.5	101.8	290.4	349.9	371.5	395.4	827.2	649.7	392.6	- At work	
- ทำงาน	3,244.3	99.0	283.1	338.6	360.1	384.8	792.9	619.4	366.4	- With job but not at work	
- ไม่ทำงานแต่มีงานประจำ	134.1	2.8	7.3	11.3	11.4	10.5	34.3	30.3	26.2	1.2 Unemployed	
1.2 ผู้ว่างงาน	54.3	13.7	23.5	10.0	4.2	0.9	1.1	0.8	-	- Looking for work	
- ท างานทำ	9.4	1.4	4.6	0.7	1.7	0.2	0.7	-	-	- Not looking/available for work	
- ไม่ทำงานทำ/พร้อมที่จะทำงาน	44.9	12.3	18.9	9.3	2.5	0.7	0.4	0.8	-	2. Seasonally inactive labor force	
2. กำลังแรงงานที่รอฤดูกาล	1.2	-	0.2	-	0.2	0.2	0.2	0.4	0.1	Persons not in Labor Force	
ผู้ไม่อยู่ในกำลังแรงงาน	1,408.6	347.1	145.8	79.1	63.6	56.8	94.8	122.0	499.4	1. Household work	
1. ทำงานบ้าน	517.3	31.1	59.5	54.7	49.4	47.8	78.3	94.2	102.3	2. Studies	
2. เรียนหนังสือ	346.1	286.6	55.8	3.5	0.3	-	-	-	-	3. Too young/old/incapable of work	
3. ยังกเด็ก ขรา/ไม่สามารถทำงานได้	454.8	6.4	7.1	6.9	10.9	7.2	14.6	23.2	378.5	4. Others	
4. อื่น ๆ	90.4	23.0	23.4	13.9	2.9	1.9	1.9	4.7	18.6		

ไตรมาสที่ 2/2560 : Quarter 2/2017

หน่วยเป็นพัน : In Thousands

ตารางที่ 1 จำนวนประชากรอายุ 15 ปีขึ้นไป จำแนกตามกลุ่มอายุ สถานภาพแรงงาน เพศ และเขตการปกครอง ภาคใต้ (ต่อ)

TABLE 1 POPULATION 15 YEARS AND OVER BY AGE GROUP, LABOR FORCE STATUS, SEX AND AREA, SOUTHERN REGION (Contd.)

ไตรมาสที่ 2/2560 : Quarter 2/2017	นอกเขตเทศบาล NON-MUNICIPAL AREA							รวม				
	กลุ่มอายุ Age Group							LABOR FORCE STATUS				
สถานภาพแรงงาน	15-19	20-24	25-29	30-34	35-39	40-49	50-59	>= 60	POPULATION 15 YEARS AND OVER			
ประชากรอายุ 15 ปีขึ้นไป	462.6	459.9	438.9	439.5	453.2	923.3	772.9	892.2	MALE			
ชาย	238.4	236.6	224.7	227.3	226.8	453.1	375.9	402.2	Total Labor Force			
กำลังแรงงานรวม	85.5	196.7	208.8	218.4	219.6	444.0	358.1	230.0	1. Current labor force			
1. กำลังแรงงานปัจจุบัน	85.5	196.5	208.8	218.3	219.4	443.8	357.9	230.0	1.1 Employed			
1.1 ผู้มีงานทำ	77.9	184.2	204.3	216.6	218.9	442.9	357.2	230.0	- At work			
- ทำงาน	75.3	177.7	198.2	207.9	214.3	424.0	344.3	210.5	- With job but not at work			
- ไม่ทำงานแต่มีงานประจำ	2.6	6.5	6.1	8.7	4.6	18.9	12.9	19.5	1.2 Unemployed			
1.2 ผู้ว่างงาน	7.7	12.3	4.5	1.7	0.5	0.9	0.7	-	- Looking for work			
- หางานทำ	-	1.5	0.2	-	0.1	0.5	-	-	- Not looking/available for work			
- ไม่หางานทำ/พร้อมที่จะทำงาน	7.7	10.9	4.3	1.7	0.4	0.4	0.7	-	2. Seasonally inactive labor force			
2. กำลังแรงงานที่รอดูดกล	-	0.2	-	0.2	0.2	0.2	0.2	-	Persons not in Labor Force			
2.1 กำลังแรงงานที่รอดูดกล	0.9	39.9	15.9	8.9	7.3	9.1	17.8	172.2	1. Household work			
ผู้ไม่อยู่ในกำลังแรงงาน	13.1	1.0	1.8	0.2	0.3	-	1.9	1.2	2. Studies			
1. ที่งานบ้าน	145.9	123.1	1.5	0.3	-	-	-	158.4	3. Too young/old/incapable of work			
2. เรียนหนังสือ	201.7	5.4	2.7	6.7	5.4	7.7	12.0	12.7	4. Others			
3. ยังเด็ก ขรา/ไม่สามารถทำงานได้	63.3	17.6	10.0	1.7	1.6	1.4	3.9	12.7	FEMALE			
4. อื่น ๆ	2,457.5	224.2	214.2	212.2	226.4	470.2	397.0	490.0	Total Labor Force			
หญิง	1,472.9	30.0	151.1	157.5	176.9	384.5	292.8	162.8	1. Current labor force			
1. กำลังแรงงานปัจจุบัน	1,472.6	30.0	151.1	157.5	176.9	384.5	292.6	162.7	1.1 Employed			
1.1 ผู้มีงานทำ	1,446.6	24.0	145.6	154.9	176.4	384.3	292.4	162.7	- At work			
- ทำงาน	1,392.1	23.8	140.4	152.2	170.5	368.9	275.1	156.0	- With job but not at work			
- ไม่ทำงานแต่มีงานประจำ	54.5	0.2	5.2	2.8	5.9	15.4	17.4	6.7	1.2 Unemployed			
1.2 ผู้ว่างงาน	26.1	6.1	5.5	2.5	0.4	0.2	0.2	-	- Looking for work			
- หางานทำ	7.1	1.4	0.5	1.7	0.1	0.2	-	-	- Not looking/available for work			
- ไม่หางานทำ/พร้อมที่จะทำงาน	18.9	4.6	5.0	0.9	0.3	-	0.2	-	2. Seasonally inactive labor force			
2. กำลังแรงงานที่รอดูดกล	0.3	-	-	-	-	-	0.2	0.1	Persons not in Labor Force			
2.1 กำลังแรงงานที่รอดูดกล	984.6	194.2	63.2	54.7	49.6	85.7	104.2	327.2	1. Household work			
ผู้ไม่อยู่ในกำลังแรงงาน	504.2	24.3	52.9	49.2	47.5	78.3	92.3	101.1	2. Studies			
1. ที่งานบ้าน	200.2	163.5	2.0	-	-	-	-	-	3. Too young/old/incapable of work			
2. เรียนหนังสือ	253.1	1.0	4.2	4.2	1.7	6.9	11.1	220.1	4. Others			
3. ยังเด็ก ขรา/ไม่สามารถทำงานได้	27.1	5.4	4.0	1.2	0.3	0.5	0.8	5.9				
4. อื่น ๆ												

หน่วยเป็นพัน : In Thousands

ตารางที่ 2 จำนวนประชากรอายุ 15 ปีขึ้นไป จำแนกตามสถานภาพสมรส สถานภาพแรงงาน ภาคใต้

TABLE 2 POPULATION 15 YEARS AND OVER BY MARITAL STATUS, LABOR FORCE STATUS, SOUTHERN REGION

ไตรมาสที่ 2/2560 : Quarter 2/2017

หน่วยเป็นพัน : In Thousands

สถานภาพแรงงาน	รวม						LABOR FORCE STATUS
	โสด	สมรส	หม้าย	เคยสมรส	แยกกันอยู่	ไม่ทราบ	
	Single	Married	Widowed	Divorced	Separated	Unknown	
ยอดรวม	1,872.9	4,584.2	559.1	120.2	180.1	0.8	TOTAL
กำลังแรงงานรวม	1,088.6	3,608.2	200.5	103.3	146.4	0.8	Total Labor Force
1. กำลังแรงงานปัจจุบัน	1,088.0	3,607.2	200.5	103.3	146.4	0.8	1. Current labor force
1.1 ผู้มีงานทำ	1,026.0	3,588.5	200.1	102.3	143.4	0.8	1.1 Employed
- ทำงาน	1,001.2	3,478.5	187.7	99.8	135.2	0.8	- At work
- ไม่ทำงานแต่มีงานประจำ	24.8	110.0	12.4	2.5	8.3	-	- With job but not at work
1.2 ผู้ว่างงาน	62.0	18.7	0.4	1.1	3.0	-	1.2 Unemployed
- หางานทำ	11.7	5.1	0.2	0.4	1.9	-	- Looking for work
- ไม่หางานทำ/พร้อมที่จะทำงาน	50.4	13.6	0.1	0.6	1.1	-	- Not looking/available for work
2. กำลังแรงงานที่รอฤดูกาล	0.6	1.0	-	-	-	-	2. Seasonally inactive labor force
ผู้ไม่อยู่ในกำลังแรงงาน	784.3	976.1	358.6	16.9	33.7	-	Persons not in Labor Force
1. ทำงานบ้าน	65.2	601.5	68.7	8.0	16.8	-	1. Household work
2. เรียนหนังสือ	558.2	5.0	0.1	-	-	-	2. Studies
3. ยิงเด็ก ขร/ไม่สามารถทำงานได้	79.0	296.7	279.6	6.4	12.5	-	3. Too young/old/incapable of work
4. อื่น ๆ	81.8	72.8	10.2	2.4	4.3	-	4. Others

ตารางที่ 2 จำนวนประชากรอายุ 15 ปีขึ้นไป จำแนกตามสถานภาพสมรส สถานภาพแรงงาน และเพศ ภาคใต้
TABLE 2 POPULATION 15 YEARS AND OVER BY MARITAL STATUS, LABOR FORCE STATUS AND SEX, SOUTHERN REGION

ไตรมาสที่ 2/2560 : Quarter 2/2017

หน่วยเป็นพัน : in Thousands

สถานภาพแรงงาน	รวม					เคยสมรส Ever-Married				LABOR FORCE STATUS
	Total	โสด Single	สมรส Married	หม้าย Widowed	หย่า Divorced	แยกกันอยู่ Separated	ไม่ทราบ Unknown	Total Labor Force		
ชาย	3,565.7	1,073.9	2,276.2	95.7	41.0	78.3	0.6	MALE		
กำลังแรงงานรวม	2,875.5	706.8	2,023.7	39.9	37.2	67.4	0.6	Total Labor Force		
1. กำลังแรงงานปัจจุบัน	2,874.2	706.2	2,023.0	39.9	37.2	67.4	0.6	1. Current labor force		
1.1 ผู้มีงานทำ	2,828.5	670.7	2,015.1	39.9	36.7	65.5	0.6	1.1 Employed		
- ทำงาน	2,735.6	653.5	1,946.5	37.5	36.1	61.4	0.6	- At work		
- ไม่ทำงานแต่มีงานประจำ	92.9	17.2	68.6	2.4	0.6	4.0	-	- With job but not at work		
1.2 ผู้ว่างงาน	45.7	35.5	7.9	-	0.5	1.9	-	1.2 Unemployed		
- หางานทำ	6.8	3.4	2.5	-	-	0.9	-	- Looking for work		
- ไม่หางานทำ/พร้อมที่จะทำงาน	39.0	32.0	5.4	-	0.5	1.1	-	- Not looking/available for work		
2. กำลังแรงงานที่รอฤดูกาล	1.3	0.6	0.7	-	-	-	-	2. Seasonally inactive labor force		
ผู้ไม่อยู่ในกำลังแรงงาน	690.2	367.1	252.5	55.8	3.8	10.9	-	Persons not in Labor Force		
1. ทำงานบ้าน	21.2	12.7	7.8	0.1	0.3	0.3	-	1. Household work		
2. เรียนหนังสือ	246.2	245.8	0.4	-	-	-	-	2. Studies		
3. ยังเด็ก ขร/ไม่สามารถทำงานได้	304.9	45.5	199.4	51.3	1.7	7.1	-	3. Too young/old/incapable of work		
4. อื่น ๆ	117.9	63.1	45.0	4.4	1.9	3.5	-	4. Others		
หญิง	3,751.6	799.0	2,308.0	463.4	79.2	101.8	0.2	FEMALE		
กำลังแรงงานรวม	2,272.2	381.8	1,584.5	160.6	66.1	79.0	0.2	Total Labor Force		
1. กำลังแรงงานปัจจุบัน	2,271.9	381.8	1,584.2	160.6	66.1	79.0	0.2	1. Current labor force		
1.1 ผู้มีงานทำ	2,232.6	355.2	1,573.4	160.2	65.6	78.0	0.2	1.1 Employed		
- ทำงาน	2,167.5	347.7	1,532.0	150.2	63.7	73.7	0.2	- At work		
- ไม่ทำงานแต่มีงานประจำ	65.1	7.6	41.4	10.0	1.9	4.2	-	- With job but not at work		
1.2 ผู้ว่างงาน	39.3	26.6	10.8	0.4	0.5	1.0	-	1.2 Unemployed		
- หางานทำ	12.5	8.3	2.6	0.2	0.4	1.0	-	- Looking for work		
- ไม่หางานทำ/พร้อมที่จะทำงาน	26.8	18.3	8.2	0.1	0.1	-	-	- Not looking/available for work		
2. กำลังแรงงานที่รอฤดูกาล	0.3	-	0.3	-	-	-	-	2. Seasonally inactive labor force		
ผู้ไม่อยู่ในกำลังแรงงาน	1,479.4	417.2	723.5	302.8	13.0	22.8	-	Persons not in Labor Force		
1. ทำงานบ้าน	739.2	52.5	593.8	68.6	7.8	16.6	-	1. Household work		
2. เรียนหนังสือ	317.2	312.4	4.7	0.1	-	-	-	2. Studies		
3. ยังเด็ก ขร/ไม่สามารถทำงานได้	369.4	33.5	97.3	228.4	4.8	5.4	-	3. Too young/old/incapable of work		
4. อื่น ๆ	53.6	18.8	27.8	5.7	0.5	0.8	-	4. Others		

ตารางที่ 2 จำนวนประชากรอายุ 15 ปีขึ้นไป จำแนกตามสถานภาพสมรส สถานภาพแรงงาน เพศ และเขตการปกครอง ภาคใต้ (ต่อ)

TABLE 2 POPULATION 15 YEARS AND OVER BY MARITAL STATUS, LABOR FORCE STATUS, SEX AND AREA, SOUTHERN REGION (Contd.)

สถานภาพแรงงาน	รวม					เขตสมรส Ever-Married			LABOR FORCE STATUS	
	Total	โสด Single	สมรส Married	หม้าย Widowed	หย่า Divorced	แยกกันอยู่ Separated	ไม่ทราบ Unknown	TOTAL	MALE	
ยอดรวม	2,474.7	707.4	1,475.0	184.9	47.3	59.9	0.2			
ชาย	1,180.7	368.1	738.2	33.5	15.5	25.4	-			
กำลังแรงงานรวม	914.5	229.7	636.3	11.8	13.7	23.1	-	Total Labor Force		
1. กำลังแรงงานปัจจุบัน	914.2	229.5	636.1	11.8	13.7	23.1	-	1. Current labor force		
1.1 ผู้มีงานทำ	896.6	217.2	631.9	11.8	13.6	22.2	-	1.1 Employed		
- ทำงาน	883.4	215.4	621.6	11.7	13.2	21.6	-	- At work		
- ไม่ทำงานแต่มีงานประจำ	13.2	1.8	10.3	0.1	0.4	0.6	-	- With job but not at work		
1.2 ผู้ว่างงาน	17.5	12.3	4.3	-	0.1	0.9	-	1.2 Unemployed		
- หางานทำ	4.6	1.8	1.9	-	-	0.9	-	- Looking for work		
- ไม่หางานทำ/พร้อมที่จะทำงาน	13.0	10.5	2.3	-	0.1	0.1	-	- Not looking/available for work		
2. กำลังแรงงานที่รอดูกาล	0.4	0.2	0.2	-	-	-	-	2. Seasonally inactive labor force		
ผู้ไม่อยู่ในกำลังแรงงาน	266.2	138.4	101.9	21.7	1.8	2.3	-	Persons not in Labor Force		
1. ทำงานบ้าน	8.1	3.6	4.3	0.1	0.0	0.1	-	1. Household work		
2. เรียนหนังสือ	100.2	100.2	0.1	-	-	-	-	2. Studies		
3. ยังเด็ก ครร/ไม่สามารถทำงานได้	103.2	13.9	68.4	19.5	0.4	1.1	-	3. Too young/old/incapable of work		
4. อื่น ๆ	54.6	20.9	29.1	2.1	1.4	1.2	-	4. Others		
หญิง	1,294.1	339.3	736.8	151.4	31.8	34.5	0.2	FEMALE		
กำลังแรงงานรวม	799.3	187.4	505.5	51.3	26.6	28.3	0.2	Total Labor Force		
1. กำลังแรงงานปัจจุบัน	799.3	187.4	505.5	51.3	26.6	28.3	0.2	1. Current labor force		
1.1 ผู้มีงานทำ	786.0	179.4	500.7	51.0	26.5	28.3	0.2	1.1 Employed		
- ทำงาน	775.4	177.3	494.3	49.7	25.8	28.0	0.2	- At work		
- ไม่ทำงานแต่มีงานประจำ	10.6	2.0	6.4	1.2	0.7	0.3	-	- With job but not at work		
1.2 ผู้ว่างงาน	13.3	8.0	4.7	0.4	0.2	-	-	1.2 Unemployed		
- หางานทำ	5.4	3.1	1.9	0.2	0.1	-	-	- Looking for work		
- ไม่หางานทำ/พร้อมที่จะทำงาน	7.9	4.9	2.8	0.1	0.0	-	-	- Not looking/available for work		
2. กำลังแรงงานที่รอดูกาล	-	-	-	-	-	-	-	2. Seasonally inactive labor force		
ผู้ไม่อยู่ในกำลังแรงงาน	494.8	151.9	231.4	100.1	5.2	6.2	-	Persons not in Labor Force		
1. ทำงานบ้าน	234.9	16.2	188.2	23.3	3.2	4.1	-	1. Household work		
2. เรียนหนังสือ	117.0	115.9	1.0	0.1	-	-	-	2. Studies		
3. ยังเด็ก ครร/ไม่สามารถทำงานได้	116.4	9.1	30.3	74.0	1.4	1.5	-	3. Too young/old/incapable of work		
4. อื่น ๆ	26.5	10.8	11.9	2.7	0.5	0.6	-	4. Others		

ไตรมาสที่ 2/2560 : Quarter 2/2017

ไม่เขตเทศบาล MUNICIPAL AREA

หน่วยเป็นพัน : In Thousands

ตารางที่ 2 จำนวนประชากรอายุ 15 ปีขึ้นไป จำแนกตามสถานภาพสมรส สถานภาพแรงงาน เพศ และเขตการปกครอง ภาคใต้ (ต่อ)
TABLE 2 POPULATION 15 YEARS AND OVER BY MARITAL STATUS, LABOR FORCE STATUS, SEX AND AREA, SOUTHERN REGION (Contd.)

สถานภาพแรงงาน	นอกเขตเทศบาล NON-MUNICIPAL AREA						LABOR FORCE STATUS
	รวม	โสด	สมรส	หม้าย	เคยสมรส Ever-Married	แยกกันอยู่ Separated	
ยอดรวม	4,842.5	1,165.4	3,109.2	374.2	72.9	120.2	0.6
ชาย	2,385.0	705.7	1,538.0	62.2	25.5	52.9	0.6
กำลังแรงงานรวม	1,961.0	477.1	1,387.4	28.1	23.5	44.3	0.6
1. กำลังแรงงานปัจจุบัน	1,960.1	476.7	1,386.9	28.1	23.5	44.3	0.6
1.1 ผู้มีงานทำ	1,931.9	453.5	1,383.3	28.1	23.0	43.3	0.6
- ทำงาน	1,852.2	438.1	1,325.0	25.9	22.9	39.9	0.6
- ไม่ทำงานแต่มีงานประจำ	79.7	15.5	58.3	2.3	0.2	3.4	-
1.2 ผู้ว่างงาน	28.2	23.2	3.6	-	0.4	1.0	-
- หางานทำ	2.2	1.7	0.6	-	-	-	-
- ไม่หางานทำ/พร้อมที่จะทำงาน	26.0	21.5	3.0	-	0.4	1.0	-
2. กำลังแรงงานที่รอฤดูกาล	0.9	0.4	0.5	-	-	-	-
2. กำลังแรงงานที่รอฤดูกาล	424.0	228.7	150.6	34.1	2.0	8.6	-
ผู้ไม่อยู่ในกำลังแรงงาน	13.1	9.2	3.5	-	0.3	0.2	-
1. ทำงานบ้าน	145.9	145.6	0.3	-	-	-	-
2. เรียนหนังสือ	201.7	31.7	130.9	31.8	1.3	6.0	-
3. ยังเด็ก ขรา/ไม่สามารถทำงานได้	63.3	42.2	15.9	2.4	0.5	2.3	-
4. อื่น ๆ	2,457.5	459.7	1,571.2	311.9	47.4	67.3	-
หญิง	1,472.9	194.4	1,079.1	109.2	39.5	50.7	-
กำลังแรงงานรวม	1,472.6	194.4	1,078.8	109.2	39.5	50.7	-
1. กำลังแรงงานปัจจุบัน	1,446.6	175.9	1,072.7	109.2	39.1	49.7	-
1.1 ผู้มีงานทำ	1,392.1	170.3	1,037.6	100.5	37.9	45.7	-
- ทำงาน	54.5	5.5	35.0	8.7	1.2	4.0	-
- ไม่ทำงานแต่มีงานประจำ	26.1	18.5	6.1	-	0.4	1.0	-
1.2 ผู้ว่างงาน	7.1	5.1	0.7	-	0.3	1.0	-
- หางานทำ	18.9	13.4	5.4	-	0.1	-	-
- ไม่หางานทำ/พร้อมที่จะทำงาน	0.3	-	0.3	-	-	-	-
2. กำลังแรงงานที่รอฤดูกาล	984.6	265.3	492.2	202.7	7.9	16.6	-
ผู้ไม่อยู่ในกำลังแรงงาน	504.2	36.3	405.6	45.3	4.5	12.4	-
1. ทำงานบ้าน	200.2	196.6	3.6	-	-	-	-
2. เรียนหนังสือ	253.1	24.4	67.1	154.3	3.4	3.9	-
3. ยังเด็ก ขรา/ไม่สามารถทำงานได้	27.1	7.9	15.9	3.1	-	0.2	-
4. อื่น ๆ							

ไตรมาสที่ 2/2560 : Quarter 2/2017

หน่วยเป็นพัน : in Thousands

ตารางที่ 3 จำนวนประชากรอายุ 15 ปีขึ้นไป จำแนกตามระดับการศึกษาที่สำเร็จ สถานภาพแรงงาน ภาคใต้
 TABLE 3 POPULATION 15 YEARS AND OVER BY LEVEL OF EDUCATIONAL ATTAINMENT, LABOR FORCE STATUS, SOUTHERN REGION

ไตรมาสที่ 2/2560 : Quarter 2/2017

หน่วยนับพัน : in Thousands

สถานภาพแรงงาน	รวม	ไม่มี การศึกษา	ต่ำกว่า ประถมศึกษา Incomplete primary	ประถมศึกษา Primary	มัธยมศึกษาตอนต้น				อุดมศึกษา				อื่น ๆ ^{1/}	ไม่ทราบ	LABOR FORCE STATUS
					มัธยมศึกษา ตอนต้น Lower Secondary	ประถมศึกษา General/ Academic	สายอาชีพ- ศึกษา Vocational	สายวิชา- การศึกษา Teacher Training	สายวิชาการ Academic	Higher Level		สายวิชา- การศึกษา Teacher Training			
										สายอาชีพ- ศึกษา Vocational	สายวิชาการ Academic				
ยอดรวม	7,317.2	345.6	1,432.7	1,658.2	1,343.6	973.7	251.0	0.7	721.2	338.4	174.7	22.5	55.1	TOTAL	
กำลังแรงงานรวม	5,147.7	159.4	857.5	1,284.8	839.5	690.4	188.9	0.6	643.8	282.3	138.5	18.6	43.4	Total Labor Force	
1. กำลังแรงงานปัจจุบัน	5,146.2	159.4	857.3	1,284.1	839.2	690.0	188.9	0.6	643.8	282.3	138.5	18.6	43.4	1. Current Labor force	
1.1 ผู้จ้างทำ	5,061.1	159.1	855.3	1,265.4	824.9	677.8	183.5	0.6	624.0	273.2	136.2	18.6	42.7	1.1 Employed	
- ทำงาน	4,903.2	156.8	808.9	1,217.8	803.5	664.7	178.8	0.6	616.7	263.2	131.0	18.6	42.7	- At work	
- ไม่ทำงานแต่มีงานประจำ	157.9	2.3	46.4	47.6	21.4	13.1	4.6	-	7.3	10.0	5.3	-	-	- With job but not at work	
1.2 ผู้ว่างงาน	85.1	0.3	2.0	18.7	14.4	12.2	5.5	-	19.9	9.2	2.3	-	0.7	1.2 Unemployed	
- พยายามทำ	19.3	-	0.1	0.9	3.0	5.1	0.8	-	7.4	1.5	0.5	-	-	- Looking for work	
- ไม่พยายามทำ/พร้อมที่จะทำงาน	65.7	0.3	1.9	17.8	11.4	7.1	4.6	-	12.5	7.7	1.8	-	0.7	- Not looking/available for work	
2. กำลังแรงงานที่รอฤดูกาล	1.6	-	0.1	0.7	0.3	0.4	-	-	-	-	-	-	-	2. Seasonally inactive labor force	
ผู้อยู่ในกำลังแรงงาน	2,169.5	186.2	575.3	373.3	504.1	283.3	62.1	0.1	77.4	56.0	36.2	3.9	11.7	Persons not in Labor Force	
1. ทำงานบ้าน	760.4	31.5	192.4	185.4	132.2	100.6	23.7	-	47.5	28.6	11.7	1.7	5.2	1. Household work	
2. เรียนหนังสือ	563.4	-	0.7	85.1	310.7	123.9	29.9	-	1.3	11.6	0.2	-	-	2. Studies	
3. ผู้ที่ต่ำกว่า/ไม่เหมาะสมในการทำงาน	674.3	153.0	369.4	77.1	28.9	24.0	3.2	-	6.2	3.6	4.3	2.2	2.5	3. Too young/old/incapable of work	
4. อื่น ๆ	171.5	1.7	12.7	25.8	32.4	34.9	5.3	0.1	22.4	12.2	20.0	-	4.1	4. Others	

^{1/} รวมอาชีพระยะสั้น / Including Short Course Vocational

ตารางที่ 3 จำนวนประชากรอายุ 15 ปีขึ้นไป จำแนกตามระดับการศึกษาที่สำเร็จ สถานภาพแรงงาน และเพศ ภาคใต้
 TABLE 3 POPULATION 15 YEARS AND OVER BY LEVEL OF EDUCATIONAL ATTAINMENT, LABOR FORCE STATUS AND SEX, SOUTHERN REGION

สถานภาพแรงงาน	ระดับการศึกษาตอนต้น										ระดับการศึกษา			อื่นๆ Others	ไม่ทราบ Unknown	LABOR FORCE STATUS		
	Upper Secondary Level					Higher Level					1/ Others							
	ไม่ ไป ศึกษา No schooling	ต่ำกว่า ประถมศึกษา Incomplete primary	ประถมศึกษา Primary	มัธยมศึกษา ตอนต้น Lower Secondary	สามัญ General/ Academic	อาชีวศึกษา Vocational	อาชีวศึกษา Teacher Training	อาชีวศึกษา Higher Technical Education	อาชีวศึกษา Teacher Training	อาชีวศึกษา Higher Technical Education								
รวม Total	3,565.7	629.1	904.1	709.3	495.6	143.2	0.7	294.0	174.0	52.8	13.8	25.9	25.9	25.9	25.9	25.9	25.9	
ชาย Male	2,875.5	452.4	784.9	524.9	409.2	118.1	0.6	272.8	161.3	41.6	12.6	25.9	25.9	25.9	25.9	25.9	25.9	25.9
1. กำลังแรงงาน 1.1 ผู้ชาย - ทำงาน - ไม่ทำงาน/ผู้ว่างงาน 1.2 ผู้ว่างงาน - พานาน - ไม่ทำงาน/พร้อมที่จะทำงาน	2,874.2	452.4	784.3	524.7	408.8	118.1	0.6	272.8	161.3	41.6	12.6	25.9	25.9	25.9	25.9	25.9	25.9	25.9
2. กำลังแรงงานที่ตกค้าง ผู้ว่างงานกำลังแรงงาน	2,898.5	450.6	772.2	513.6	403.7	115.2	0.6	266.2	155.6	41.2	12.6	25.9	25.9	25.9	25.9	25.9	25.9	25.9
1. ทำงาน	2,735.6	424.8	743.2	496.4	396.2	112.1	0.6	264.7	148.9	39.8	12.6	25.9	25.9	25.9	25.9	25.9	25.9	25.9
2. ไม่ทำงาน/ผู้ว่างงานประจำ	92.9	25.7	29.1	17.3	7.5	3.1	-	1.5	6.7	1.5	-	-	-	-	-	-	-	-
1.2 ผู้ว่างงาน	45.7	1.8	12.1	11.1	5.1	0.4	-	6.6	5.8	0.4	-	-	-	-	-	-	-	-
- พานาน	6.8	0.1	0.3	1.9	0.9	0.8	-	1.3	1.3	0.1	-	-	-	-	-	-	-	-
- ไม่ทำงาน/พร้อมที่จะทำงาน	39.0	1.7	11.8	9.2	4.2	2.1	-	5.4	4.5	0.3	-	-	-	-	-	-	-	-
2. กำลังแรงงานที่ตกค้าง ผู้ว่างงานกำลังแรงงาน	1.3	-	0.6	0.3	0.4	-	-	-	-	-	-	-	-	-	-	-	-	-
1. ทำงาน	690.2	48.0	119.2	184.4	86.3	25.2	0.1	21.2	12.7	11.2	1.3	3.9	3.9	3.9	3.9	3.9	3.9	3.9
2. ไม่ทำงาน/ผู้ว่างงาน	21.2	1.7	4.8	5.0	4.7	0.4	-	2.1	1.5	-	-	-	-	-	-	-	-	-
2.1 ผู้ว่างงาน	246.2	0.1	44.5	134.2	46.9	16.0	-	0.3	2.2	-	-	-	-	-	-	-	-	-
2.2 ผู้ว่างงาน	304.9	45.6	45.5	20.1	14.1	2.8	-	4.0	2.9	1.5	1.3	1.3	1.3	1.3	1.3	1.3	1.3	1.3
3. ผู้ว่างงาน/ไม่ทราบกำลังงาน 4. อื่น ๆ	117.9	1.4	24.4	25.1	20.6	4.0	0.1	14.7	6.1	9.7	-	2.6	2.6	2.6	2.6	2.6	2.6	2.6
หญิง Female	3,751.6	226.4	754.0	634.3	478.2	107.7	-	427.3	164.3	121.9	8.6	25.3	25.3	25.3	25.3	25.3	25.3	25.3
กำลังแรงงานรวม	2,272.2	88.2	499.9	314.5	281.2	70.8	-	371.0	121.0	96.9	6.0	17.5	17.5	17.5	17.5	17.5	17.5	17.5
1. กำลังแรงงานปัจจุบัน	2,271.9	88.2	499.8	314.5	281.2	70.8	-	371.0	121.0	96.9	6.0	17.5	17.5	17.5	17.5	17.5	17.5	17.5
1.1 ผู้ชาย	2,232.6	87.9	493.2	311.2	274.1	68.3	-	357.8	117.6	95.0	6.0	16.8	16.8	16.8	16.8	16.8	16.8	16.8
- ทำงาน	2,167.5	86.2	474.6	307.1	268.5	66.8	-	352.0	114.3	91.2	6.0	16.8	16.8	16.8	16.8	16.8	16.8	16.8
- ไม่ทำงาน/ผู้ว่างงานประจำ	65.1	1.7	20.6	4.1	5.6	1.5	-	5.8	3.3	3.8	-	-	-	-	-	-	-	-
1.2 ผู้ว่างงาน	39.3	0.3	6.6	3.3	7.1	2.6	-	13.2	3.4	1.9	-	0.7	0.7	0.7	0.7	0.7	0.7	0.7
- พานาน	12.5	-	0.6	1.1	4.2	-	-	6.1	0.2	0.3	-	-	-	-	-	-	-	-
- ไม่ทำงาน/พร้อมที่จะทำงาน	26.8	0.3	0.2	2.2	2.9	2.6	-	7.1	3.2	1.6	-	-	-	-	-	-	-	-
2. กำลังแรงงานที่ตกค้าง ผู้ว่างงานกำลังแรงงาน	0.3	-	0.1	0.2	-	-	-	-	-	-	-	-	-	-	-	-	-	-
1. ทำงาน	1,479.4	138.2	398.5	319.8	197.0	36.9	-	56.2	43.3	25.0	2.7	7.8	7.8	7.8	7.8	7.8	7.8	7.8
2. ไม่ทำงาน/ผู้ว่างงาน	739.2	30.5	190.7	127.2	95.9	23.3	-	45.4	27.1	11.7	1.7	5.2	5.2	5.2	5.2	5.2	5.2	5.2
1. ทำงาน	317.2	-	40.6	176.5	77.0	11.9	-	1.0	9.4	0.2	-	-	-	-	-	-	-	-
2. ไม่ทำงาน/ผู้ว่างงาน	369.4	107.4	31.5	8.7	9.9	0.4	-	2.2	2.2	2.8	1.0	1.1	1.1	1.1	1.1	1.1	1.1	1.1
3. ผู้ว่างงาน/ไม่ทราบกำลังงาน 4. อื่น ๆ	53.6	0.3	1.4	7.3	14.2	1.3	-	7.7	6.1	10.3	-	1.5	1.5	1.5	1.5	1.5	1.5	1.5

1/ รวมอาชีพระยะสั้น 1/ Including Short Course/Vocational

ตารางที่ 3 จำนวนประชากรอายุ 15 ปีขึ้นไป จำนวนตามระดับการศึกษาที่สำเร็จ สถานภาพแรงงาน เพศ และเขตการปกครอง ภาคใต้ (ต่อ)

TABLE 3 POPULATION 15 YEARS AND OVER BY LEVEL OF EDUCATIONAL ATTAINMENT, LABOR FORCE STATUS, SEX AND AREA, SOUTHERN REGION (Contd)

สถานภาพแรงงาน	รวม	ไม่มี การศึกษา No schooling	ต่ำกว่า ประถมศึกษา Incomplete primary	ประถมศึกษา Primary	มัธยมศึกษาตอนต้น Upper Secondary Level				อุดมศึกษา Higher Level				อื่นๆ Others	ไม่ทราบ Unknown	LABOR FORCE STATUS
					มัธยมศึกษา ตอนต้น Lower Secondary	สามัญ General/ Academic	สาขาวิชา- ศึกษา Vocational	สาขาวิชา- การศึกษา Teacher Training	สามัญการ Academic	สาขาวิชา Higher Technical Education	สาขาวิชา- การศึกษา Teacher Training				
												จำนวน			
ยอดรวม	2,474.7	90.6	390.3	445.1	434.5	362.4	111.6	0.6	375.1	153.5	78.3	6.6	26.2	TOTAL	
กำลังแรงงานรวม	1,713.8	45.8	214.4	323.6	264.5	236.2	83.1	0.6	336.7	123.8	57.5	5.9	21.7	Total Labor Force	
1. กำลังแรงงานปัจจุบัน	1,713.4	45.8	214.4	323.4	264.4	236.1	83.1	0.6	336.7	123.8	57.5	5.9	21.7	1. Current labor force	
1.1 ผู้จ้างทำ	1,682.6	45.8	213.8	320.6	259.8	232.6	80.1	0.6	325.9	119.7	56.3	5.9	21.7	1.1 Employed	
- ทำงาน	1,658.8	44.7	208.8	315.5	255.8	229.6	79.7	0.6	323.9	118.5	54.1	5.9	21.7	- At work	
- ไม่ทำงานแต่มีงานประจำ	23.8	1.0	5.0	5.1	4.0	2.9	0.4	-	2.0	1.1	2.2	-	-	- With job but not at work	
1.2 ผู้ว่างงาน	30.8	-	0.6	2.8	4.6	3.5	3.1	-	10.9	4.1	1.3	-	-	1.2 Unemployed	
- หางานทำ	10.0	-	0.1	0.3	2.3	1.6	-	-	4.8	0.8	0.2	-	-	- Looking for work	
- ไม่หางานทำพร้อมที่จะทำงาน	20.8	-	0.5	2.5	2.3	1.9	3.1	-	6.1	3.4	1.1	-	-	- Not looking/available for work	
2. กำลังแรงงานที่หยุดพัก	0.4	-	-	0.2	0.1	0.1	-	-	-	-	-	-	-	2. Seasonally inactive labor force	
ผู้ไม่อยู่ในกำลังแรงงาน	760.9	44.8	175.9	121.5	170.0	126.3	28.5	-	38.4	29.7	20.8	0.7	4.5	Persons not in Labor Force	
1. ทำงานบ้าน	243.0	11.5	53.7	51.6	37.5	37.2	10.0	-	22.0	13.8	4.9	0.5	0.6	1. Household work	
2. เรียนหนังสือ	217.2	-	0.1	33.2	104.7	61.7	12.4	-	0.8	4.3	-	-	-	2. Studies	
3. ถึงวัยที่ควร/ไม่สามารถทำงานได้	219.6	32.7	116.6	28.5	13.9	12.4	2.9	-	3.6	3.3	3.3	0.2	2.1	3. Too young/old/incapable of work	
4. อื่นๆ	81.1	0.6	5.5	8.2	13.9	14.9	3.2	-	12.1	8.3	12.7	-	1.8	4. Others	

./ รวมอาชีพระยะสั้น ./ Including Short Course Vocational

ตารางที่ 3 จำนวนประชากรอายุ 15 ปีขึ้นไป จำแนกตามระดับการศึกษาที่สำเร็จ สถานภาพแรงงาน เพศ และเขตภาคกลาง ภาคใต้ (ต่อ)

TABLE 3 POPULATION 15 YEARS AND OVER BY LEVEL OF EDUCATIONAL ATTAINMENT, LABOR FORCE STATUS, SEX AND AREA, SOUTHERN REGION (Contd)

สถานภาพแรงงาน	รวม	ไม่ การศึกษา No schooling	ต่ำกว่า ประถมศึกษา Incomplete primary	ประถมศึกษา Primary	ระดับมัธยมศึกษา Upper Secondary Level				อุดมศึกษา Higher Level			อื่น ๆ Others	ไม่ทราบ Unknown	LABOR FORCE STATUS	
					มัธยมศึกษา ส่วนต้น Lower Secondary	สามัญ General/ Academic	สายอาชีพ Vocational	สอนวิชา- การศึกษา Teacher Training	สายวิชา การศึกษา Academic	สายวิชา เทคนิค Technical Education	สายวิชา- การศึกษา Higher Technical Education				ครู การศึกษา Teacher Training
ยอดรวม	2,474.7	90.6	390.3	445.1	434.5	362.4	111.6	0.6	375.1	153.5	78.3	6.6	26.2	TOTAL	
ชาย	1,180.7	30.7	163.6	231.9	232.6	178.2	78.0	0.6	161.7	78.0	22.7	4.0	14.9	MALE	
914.5	22.2	107.6	189.9	162.1	132.4	132.4	48.6	0.6	150.5	68.7	16.3	3.8	11.8	Total Labor Force	
1. กำลังแรงงานปัจจุบัน	896.6	22.2	107.6	189.7	162.1	132.3	48.6	0.6	132.3	68.7	16.3	3.8	11.8	1. Current labor force	
1.1 ผู้มีงานทำ	896.6	22.2	107.1	187.8	158.7	130.5	46.6	0.6	146.0	65.7	15.9	3.8	11.8	1.1 Employed	
- ทำงาน	883.4	22.0	104.7	184.3	155.4	129.1	46.2	0.6	129.1	64.9	15.1	3.8	11.8	- At work	
- ไม่ทำงาน/พร้อมที่จะทำงาน	13.2	0.2	2.4	3.4	3.3	1.4	0.4	-	0.5	0.8	0.8	-	-	- With job but not at work	
1.2 ผู้ว่างงาน	17.5	-	0.5	1.7	3.4	1.8	2.1	-	4.5	3.0	0.4	-	-	1.2 Unemployed	
- พยายาม	4.6	-	0.1	0.2	1.8	0.7	-	-	1.0	0.6	0.1	-	-	- Looking for work	
- ไม่พยาม/พร้อมที่จะทำงาน	13.0	-	0.4	1.7	1.6	1.0	2.1	-	3.5	2.4	0.3	-	-	- Not looking/available for work	
2. กำลังแรงงานที่ว่าง	0.4	-	-	0.2	0.1	0.1	-	-	-	-	-	-	-	2. Seasonally inactive labor force	
ผู้ไม่อยู่ในกำลังแรงงาน	266.2	8.5	56.0	42.1	70.4	45.9	13.1	-	11.3	9.3	6.4	0.2	3.1	Persons not in Labor Force	
1. ทำงาน	8.1	0.1	0.5	1.5	1.1	2.0	0.1	-	1.5	1.5	-	-	-	1. Household work	
2. เรียนหนังสือ	100.2	-	0.1	17.0	47.5	26.1	-	-	-	-	-	-	-	2. Studies	
3. ย้ายถิ่น/ไม่สามารถทำงานได้	103.2	7.8	52.2	16.2	10.0	7.8	2.6	-	1.9	2.6	0.7	0.2	1.3	3. Too young/old/incapable of work	
4. อื่น ๆ	54.6	0.6	3.2	7.5	11.9	10.0	2.2	-	7.9	3.9	5.7	-	1.8	4. Others	
หญิง	1,294.1	59.9	226.7	213.1	201.9	184.2	49.9	-	213.4	75.5	55.6	2.6	11.3	FEMALE	
กำลังแรงงานรวม	799.3	23.6	106.8	133.7	102.3	103.8	34.5	-	186.3	55.1	41.2	2.1	9.9	Total Labor Force	
1. กำลังแรงงานปัจจุบัน	799.3	23.6	106.8	133.7	102.3	103.8	34.5	-	186.3	55.1	41.2	2.1	9.9	1. Current labor force	
1.1 ผู้มีงานทำ	786.0	23.6	106.7	132.9	101.1	102.1	33.5	-	179.9	54.0	40.3	2.1	9.9	1.1 Employed	
- ทำงาน	775.4	22.7	104.1	131.2	100.4	100.5	33.5	-	178.5	53.7	39.0	2.1	9.9	- At work	
- ไม่ทำงาน/พร้อมที่จะทำงาน	10.6	0.8	2.6	1.7	0.7	1.5	0.0	-	1.5	0.3	1.3	-	-	- With job but not at work	
1.2 ผู้ว่างงาน	13.3	-	0.1	0.9	1.2	1.7	1.0	-	6.3	1.2	0.9	-	-	1.2 Unemployed	
- พยายาม	5.4	-	-	0.1	0.6	0.8	-	-	3.7	0.2	0.1	-	-	- Looking for work	
- ไม่พยาม/พร้อมที่จะทำงาน	7.9	-	0.1	0.8	0.7	0.9	1.0	-	2.6	1.0	0.8	-	-	- Not looking/available for work	
2. กำลังแรงงานที่ว่าง	-	-	-	-	-	-	-	-	-	-	-	-	-	2. Seasonally inactive labor force	
ผู้ไม่อยู่ในกำลังแรงงาน	494.8	36.4	119.9	79.4	99.6	80.4	15.4	-	27.1	20.4	14.4	0.5	1.4	Persons not in Labor Force	
1. ทำงาน	234.9	11.4	53.3	50.1	36.4	35.2	9.9	-	20.5	12.2	4.9	0.5	0.6	1. Household work	
2. เรียนหนังสือ	117.0	-	-	16.2	57.2	35.6	4.2	-	0.8	3.0	-	-	-	2. Studies	
3. ย้ายถิ่น/ไม่สามารถทำงานได้	116.4	24.9	64.4	12.4	3.9	4.7	0.4	-	1.7	0.7	2.5	-	0.8	3. Too young/old/incapable of work	
4. อื่น ๆ	26.5	-	2.2	0.7	2.1	4.9	1.0	-	4.1	4.4	7.0	-	-	4. Others	

┆ รวมผู้เรียนสั้น 1/ Including Short Course/Vocational

ตารางที่ 3 จำนวนประชากรอายุ 15 ปีขึ้นไป จำนวนตามระดับการศึกษาสำหรับ สถานภาพแรงงาน เพศ และเขตภาคกลาง ภาคใต้ (ต่อ)

TABLE 3 POPULATION 15 YEARS AND OVER BY LEVEL OF EDUCATIONAL ATTAINMENT, LABOR FORCE STATUS, SEX AND AREA, SOUTHERN REGION (Contd)

สถานภาพแรงงาน	เขตเทศบาล NON-MUNICIPAL AREA												รวม	ไม่ การศึกษา No schooling	ไม่ ประถมศึกษา Incomplete primary	ประถมศึกษา Primary	ระดับมัธยมศึกษา Upper Secondary Level			อุดมศึกษา Higher Level			อื่นๆ Others	ไม่ทราบ Unknown	LABOR FORCE STATUS
	Total	ไม่ ศึกษา No schooling	ไม่ ประถมศึกษา Incomplete primary	ประถมศึกษา Primary	ระดับมัธยมศึกษา Lower Secondary	สามัญ General/ Academic	สายอาชีพ Vocational	สายอาชีพ- การศึกษา Teacher Training	สายอาชีพ Academic	สายอาชีพ Technical Education	สายอาชีพ Higher	สายอาชีพ- การศึกษา Teacher Training													
																	1/ Others	2/ Unknown	TOTAL						
ยอดรวม	4,842.5	255.0	1,042.4	1,213.1	909.1	611.3	139.4	0.1	346.1	184.9	96.4	15.9	28.9	21.7	21.7	21.7	TOTAL								
กำลังแรงงานรวม	3,433.9	113.6	643.0	961.2	575.0	454.3	105.8	-	307.1	158.5	81.0	12.6	21.7	21.7	21.7	21.7	Total Labor Force								
1. กำลังแรงงานปัจจุบัน	3,432.7	113.6	642.9	960.7	574.8	454.0	105.8	-	307.1	158.5	81.0	12.6	21.7	21.7	21.7	21.7	1. Current labor force								
1.1 ผู้จ้างทำ	3,378.5	113.3	641.5	944.8	565.1	445.2	103.4	-	298.1	153.5	80.0	12.6	21.0	21.0	21.0	21.0	1.1 Employed								
- ทำงาน	3,244.3	112.1	600.1	902.3	547.7	435.0	99.2	-	292.9	144.7	76.9	12.6	21.0	21.0	21.0	21.0	- At work								
- ไม่ทำงานแต่มีงานประจำ	134.1	1.3	41.4	42.5	17.4	10.2	4.2	-	5.3	8.9	3.1	-	-	-	-	-	- With job but not at work								
1.2 ผู้ว่างงาน	54.3	0.3	1.4	15.9	9.8	8.7	2.4	-	9.0	5.0	1.0	-	0.7	0.7	0.7	0.7	1.2 Unemployed								
- หางานทำ	9.4	-	-	0.6	0.7	3.5	0.8	-	2.7	0.7	0.3	-	-	-	-	-	- Looking for work								
- ไม่หางานทำพร้อมที่จะทำงาน	44.9	0.3	1.4	15.3	9.0	5.2	1.6	-	6.3	4.3	0.8	-	0.7	0.7	0.7	0.7	- Not looking/available for work								
2. กำลังแรงงานที่หยุดพัก	1.2	-	0.1	0.5	0.2	0.3	-	-	-	-	-	-	-	-	-	-	2. Seasonally inactive labor force								
ผู้ไม่อยู่ในกำลังแรงงาน	1,408.6	141.3	399.4	251.9	334.1	157.1	33.6	0.1	39.0	26.4	15.4	3.2	7.2	7.2	7.2	7.2	Persons not in Labor Force								
1. ทำงานบ้าน	517.3	20.0	138.7	133.8	94.7	63.4	13.7	-	25.5	14.9	6.8	1.2	4.6	4.6	4.6	4.6	1. Household work								
2. เรียนหนังสือ	346.1	-	0.6	51.9	206.0	62.1	17.5	-	0.5	7.3	0.2	-	-	-	-	-	2. Studies								
3. ตั้งพัก หรือไม่สามารถทำงานได้	454.8	120.3	252.9	48.5	14.9	11.6	0.3	-	2.6	0.3	1.0	2.0	0.3	0.3	0.3	0.3	3. Too young/old/incapable of work								
4. อื่นๆ	90.4	1.1	7.3	17.6	18.4	20.0	2.1	0.1	10.4	3.9	7.3	-	2.3	2.3	2.3	2.3	4. Others								

1/ รวมอาชีพระยะสั้น 2/ Including Short Course Vocational

ตารางที่ 3 จำนวนประชากรอายุ 15 ปีขึ้นไป จำนวนตามระดับการศึกษาที่สำเร็จ สถานภาพแรงงาน เพศ และเขตการปกครอง ภาคใต้ (ต่อ)
 TABLE 3 POPULATION 15 YEARS AND OVER BY LEVEL OF EDUCATIONAL ATTAINMENT, LABOR FORCE STATUS, SEX AND AREA, SOUTHERN REGION (Contd)

หน่วยนับพัน : In Thousands

สถานภาพแรงงาน	รวม	ไม่ การศึกษา	ค่า การศึกษา ไม่ สมบูรณ์	ระดับศึกษาตอนต้น						อุดมศึกษา				อื่นๆ	ไม่ ทราบ	LABOR FORCE STATUS
				จำนวน การศึกษา ไม่ สมบูรณ์	ประถมศึกษา Primary	Upper Secondary Level		อาชีวศึกษา Teacher Training	อาชีวศึกษา Vocational	อาชีวศึกษา Higher Technical Education	อาชีวศึกษา Higher Technical Education	อาชีวศึกษา Teacher Training	Others			
						General Academic	Vocational									
โดยรวม	4,842.5	255.0	1,042.4	1,213.1	909.1	611.3	139.4	0.1	346.1	184.9	96.4	15.9	28.9		TOTAL	
ชาย	2,385.0	88.5	465.5	672.2	476.8	317.3	81.6	0.1	132.2	96.0	30.1	9.8	14.9		MALE	
จำนวนรวม	1,961.0	49.0	344.7	595.0	362.8	276.9	69.5	-	122.4	92.6	25.3	8.8	14.1		Total Labor Force	
1. กำลังแรงงานขั้นต้น	1,960.1	49.0	344.7	594.7	362.6	276.6	69.5	-	122.4	92.6	25.3	8.8	14.1		1. Current labor force	
1.1 ผู้เรียน	1,931.9	49.0	343.5	584.5	354.9	273.2	68.6	-	120.3	89.9	25.3	8.8	14.1		1.1. Employed	
- ทำงาน	1,852.2	48.6	320.1	558.9	340.9	267.1	65.9	-	119.3	84.0	24.7	8.8	14.1		- At work	
- ไม่ทำงาน/เลิกงานประจำ	79.7	0.4	23.3	25.6	14.0	6.1	2.7	-	1.0	5.9	0.7	-	-		- With job but not at work	
1.2 ผู้ว่างงาน	28.2	-	1.3	10.2	7.7	3.4	0.8	-	2.1	2.8	-	-	-		1.2. Unemployed	
- พยายาม	2.2	-	-	0.1	0.2	0.2	0.8	-	0.2	0.7	-	-	-		- Looking for work	
- ไม่ทำงาน/พร้อมที่จะทำงาน	26.0	-	1.3	10.1	7.5	3.2	-	-	1.9	2.0	-	-	-		- Not looking/available for work	
2. กำลังแรงงานที่หยุดพัก	0.9	-	-	0.4	0.2	0.3	-	-	-	-	-	-	-		2. Seasonally inactive labor force	
ผู้อยู่ในกลุ่มแรงงาน	424.0	39.5	120.8	77.2	114.0	40.5	12.1	0.1	9.9	3.4	4.8	1.0	0.8		Persons not in Labor Force	
1. ทำงานบ้าน	13.1	0.9	1.3	3.4	3.9	2.7	0.3	-	0.6	-	-	-	-		1. Household work	
2. เรียนหนังสือ	145.9	-	-	27.5	86.7	20.8	9.8	-	0.3	0.9	-	-	-		2. Studies	
3. ว่าง/พัก/ไม่ทราบการทำงาน	201.7	37.8	113.5	29.4	10.2	6.3	0.3	-	2.2	0.3	0.8	1.0	-		3. Too young/old/incapable of work	
4. อื่น ๆ	63.3	0.8	5.9	16.9	13.2	10.7	1.8	0.1	6.8	2.2	4.0	-	0.8		4. Others	
หญิง	2,457.5	166.5	576.9	509.9	432.4	294.0	57.8	-	213.9	88.9	66.3	6.1	14.0		FEMALE	
จำนวนรวม	1,472.9	64.7	298.3	366.2	212.2	177.4	36.3	-	184.8	65.9	55.7	3.9	7.6		Total Labor Force	
1. กำลังแรงงานขั้นต้น	1,472.6	64.4	298.0	366.0	210.1	177.4	36.3	-	184.8	65.9	55.7	3.9	7.6		1. Current labor force	
1.1 ผู้เรียน	1,446.6	63.5	280.0	343.4	206.8	168.0	33.3	-	173.6	60.7	52.2	3.9	6.9		1.1. Employed	
- ทำงาน	1,392.1	63.5	280.0	343.4	206.8	168.0	33.3	-	173.6	60.7	52.2	3.9	6.9		- At work	
- ไม่ทำงาน/เลิกงานประจำ	54.5	0.9	18.0	16.9	3.4	4.1	1.5	-	4.3	3.0	2.5	-	-		- With job but not at work	
1.2 ผู้ว่างงาน	26.1	0.3	0.2	5.8	2.1	5.4	1.6	-	6.9	2.3	1.0	-	0.7		1.2. Unemployed	
- พยายาม	7.1	-	-	0.5	0.6	3.4	-	-	2.4	0.3	-	-	-		- Looking for work	
- ไม่ทำงาน/พร้อมที่จะทำงาน	18.9	0.3	0.2	5.3	1.5	2.0	1.6	-	4.5	2.3	0.8	-	0.7		- Not looking/available for work	
2. กำลังแรงงานที่หยุดพัก	0.3	-	-	0.2	-	-	-	-	-	-	-	-	-		2. Seasonally inactive labor force	
ผู้อยู่ในกลุ่มแรงงาน	984.6	101.8	278.6	174.7	220.2	116.6	21.5	-	29.1	22.9	10.6	2.2	6.4		Persons not in Labor Force	
1. ทำงานบ้าน	504.2	19.1	137.4	130.4	90.8	60.7	13.5	-	24.9	14.9	6.8	1.2	4.6		1. Household work	
2. เรียนหนังสือ	200.2	-	0.6	24.4	119.4	41.3	7.7	-	0.2	6.4	0.2	-	-		2. Studies	
3. ว่าง/พัก/ไม่ทราบการทำงาน	253.1	82.5	139.3	19.2	4.8	5.3	-	-	0.5	0.3	0.3	1.0	0.3		3. Too young/old/incapable of work	
4. อื่น ๆ	27.1	0.3	1.3	0.7	5.2	9.3	0.3	-	3.5	1.7	3.3	-	1.5		4. Others	

∫ รวมอาชีพระยะสั้น ∫ Including Short Course Vocational

ตารางที่ 4 จำนวนผู้จ้างงานที่จ้างตามระดับการศึกษาที่สำเร็จ อาชีพ ภาคใต้

TABLE 4 EMPLOYED PERSONS BY LEVEL OF EDUCATIONAL ATTAINMENT, OCCUPATION, SOUTHERN REGION

ไตรมาสที่ 2/2560 : Quarter 2/2017

หน่วยนับเป็นพัน : In Thousands

อาชีพ Occupation	รวม Total	ไม่มี การศึกษา No schooling	ต่ำกว่า ประถมศึกษา Incomplete primary	ประถมศึกษา Primary	มัธยมศึกษา ตอนต้น Lower Secondary	มัธยมศึกษาตอนปลาย Upper Secondary Level				อุดมศึกษา Higher Level				ไม่ทราบ Unknown	อื่นๆ Others	รวม TOTAL	อาชีพ OCCUPATION
						สามัญ General/ Academic	อาชีวศึกษา Vocational	อาชีวศึกษา- การฝึก Teacher Training	อาชีวศึกษา Technical Education	อาชีวศึกษา Academic	อาชีวศึกษา Higher Technical Education	อาชีวศึกษา- การฝึก Teacher Training	อาชีวศึกษา Teacher Training				
ยอดรวม	5,061.1	159.1	855.3	1,265.4	824.9	677.8	189.5	0.6	624.0	273.2	136.2	18.6	42.7	1.6	1.6	1.6	1. managers, senior officials and legislators
1. ผู้จัดการ ข้าราชการระดับอาวุโส และผู้บังคับบัญชา	129.4	1.0	10.1	19.2	8.8	17.4	6.7	-	50.8	10.8	3.1	-	-	-	-	-	1. managers, senior officials and legislators
2. ผู้ประกอบการวิชาชีพชั้นต่างๆ	238.2	1.2	1.7	3.0	4.3	8.6	2.4	-	110.7	21.4	83.5	0.4	1.0	-	-	-	2. Professionals
3. เจ้าหน้าที่เทคนิคและผู้ประกอบวิชาชีพที่เกี่ยวข้องกันด้านต่างๆ	1,634	0.0	4.4	5.3	10.2	16.3	10.2	-	87.9	22.6	5.7	-	0.9	-	-	-	3. Technicians and associate professionals
4. เสมียน	156.2	-	0.6	5.9	11.5	17.2	6.3	-	88.5	18.1	6.5	-	1.6	-	-	-	4. Clerks
5. พนักงานบริการและผู้จำหน่ายสินค้า	1,098.2	23.1	143.2	208.4	200.6	193.6	61.3	0.1	164.9	74.4	16.2	1.2	11.2	-	-	-	5. Service workers and sell goods
6. ผู้ปฏิบัติงานที่มีชื่อในด้านการเกษตร ป่าไม้ และประมง	2,023.3	88.3	511.1	632.3	332.7	252.9	43.6	-	72.7	61.7	15.7	3.5	8.8	-	-	-	6. Skilled agricultural forest and fishery workers
7. ช่างฝีมือ และผู้ปฏิบัติงานที่เกี่ยวข้อง	489.5	10.7	61.9	150.1	94.9	69.6	22.9	0.5	25.3	43.9	4.0	2.6	3.2	-	-	-	7. Craft and associate professionals
8. ผู้ควบคุมเครื่องจักรโรงงานและเครื่องจักรและผู้ปฏิบัติงานด้านการประกอบ	235.5	2.7	31.1	68.9	51.0	39.8	11.7	-	6.5	11.2	1.3	7.3	4.0	-	-	-	8. Plant and machine controllers and assemblers
9. ผู้ประกอบอาชีพงานพื้นฐาน	524.6	31.6	91.3	172.3	110.7	62.4	18.4	-	16.8	9.0	0.4	3.5	8.4	-	-	-	9. Elementary occupations
10. คนงานที่ไม่ได้จำแนกไว้ในหมวดอื่น	2.9	0.6	-	-	0.2	-	-	-	-	-	-	-	2.1	-	-	-	10. Workers not classifiable by occupation

รวมอาชีพระยะสั้น / Including Short Course Vocational

ตารางที่ 4 จำนวนผู้จ้างทำ ชั้นตามระดับการศึกษาที่สำเร็จ อาชีพ และเพศ ภาคใต้
TABLE 4 EMPLOYED PERSONS BY LEVEL OF EDUCATIONAL ATTAINMENT, OCCUPATION AND SEX, SOUTHERN REGION

อาชีพ Occupation	รวม Total	ไม่ การศึกษา No schooling	ต่ำกว่า ประถมศึกษา Incomplete primary	ประถมศึกษา Primary	ระดับมัธยมศึกษา Upper Secondary Level				อุดมศึกษา Higher Level				อื่นๆ Others	ไม่รู้ Unknown	อาชีพ Occupation
					มัธยมศึกษา ระดับ Lower Secondary	สามัญ General/ Academic	สายวิชา- ศึกษา Vocational	สายวิชา- การศึกษา Teacher Training	สายวิชา- การศึกษา Higher Technical Education	สายวิชา- การศึกษา Teacher Training	สายวิชา- การศึกษา Higher Technical Education	สายวิชา- การศึกษา Teacher Training			
ชาย	2,828.5	71.2	450.6	772.2	513.6	403.7	115.2	0.6	266.2	155.6	41.2	12.6	25.9	MALE	
1. ผู้จัดการ ข้าราชการระดับอาวุโส และหัวหน้าบริษัท และหัวหน้าบริษัท	95.4	0.7	8.7	17.6	7.8	13.0	5.4	-	31.6	8.0	1.6	-	1.1	1. managers, senior officials and legislators	
2. ผู้ประกอบวิชาชีพด้านต่างๆ	76.8	0.3	0.7	1.0	2.3	4.4	1.9	-	43.8	5.9	15.6	0.4	0.6	2. Professionals	
3. เจ้าหน้าที่เทคนิคและผู้ประกอบวิชาชีพ ที่เกี่ยวข้องกับด้านต่างๆ	76.8	-	3.6	1.7	8.1	9.6	6.6	-	31.5	11.9	3.0	-	0.8	3. Technicians and associate professionals	
4. เสมียน	42.9	-	0.4	1.9	7.1	6.7	2.3	-	18.6	3.5	1.9	-	0.4	4. Clerks	
5. พนักงานบริการและเจ้าหน้าที่สินค้า	424.6	7.6	40.6	81.5	78.3	82.7	26.9	0.1	64.2	32.6	5.9	1.1	3.3	5. Service workers and sell goods workers	
6. ผู้ปฏิบัติงานที่มีชื่อในด้านการเกษตร ป่าไม้ และประมง	1,218.7	37.1	279.7	384.9	216.5	165.9	30.9	-	45.9	39.3	9.5	2.3	6.8	6. Skilled agricultural forest and fishery workers	
7. ข้าราชการ และผู้ปฏิบัติงานที่เกี่ยวข้อง	372.5	5.3	39.2	117.0	76.8	51.8	20.6	0.5	17.2	38.3	2.5	0.9	2.5	7. Craft and associate professionals	
8. ผู้ควบคุมเครื่องจักรโรงงานและเครื่องจักร	212.3	2.0	27.6	61.6	45.8	35.7	10.5	-	6.0	10.7	1.3	7.3	3.7	8. Plant and machine controllers and assemblers	
9. ผู้ประกอบอาชีพงานหัตถกรรม และช่างฝีมือด้านเครื่องปั้นดินเผา	306.5	17.7	50.2	105.0	70.7	33.9	10.1	-	7.4	5.4	-	0.6	5.3	9. Elementary occupations	
10. คนงานซึ่งมีชื่อในบัญชีรายชื่อ ผู้จ้างทำ	2.3	0.6	-	-	0.2	-	-	-	-	-	-	-	1.5	10. Workers not classifiable by occupation	
หญิง	2,232.6	87.9	404.7	493.2	311.2	274.1	68.3	-	357.8	117.6	95.0	6.0	16.8	FEMALE	
1. ผู้จัดการ ข้าราชการระดับอาวุโส และหัวหน้าบริษัท	34.1	0.3	1.4	1.6	1.1	4.4	1.3	-	19.2	2.8	1.5	-	0.5	1. managers, senior officials and legislators	
2. ผู้ประกอบวิชาชีพด้านต่างๆ	161.3	0.9	1.0	2.1	2.0	4.2	0.5	-	66.9	15.6	67.9	-	0.4	2. Professionals	
3. เจ้าหน้าที่เทคนิคและผู้ประกอบวิชาชีพ ที่เกี่ยวข้องกับด้านต่างๆ	86.6	0.0	0.8	3.5	2.1	6.7	3.6	-	56.5	10.7	2.7	-	0.1	3. Technicians and associate professionals	
4. เสมียน	113.3	-	0.2	4.0	4.4	10.5	4.1	-	69.9	14.6	4.6	-	1.2	4. Clerks	
5. พนักงานบริการและเจ้าหน้าที่สินค้า	673.6	15.5	102.6	126.9	122.4	111.0	34.4	-	100.7	41.8	10.3	0.1	7.9	5. Service workers and sell goods workers	
6. ผู้ปฏิบัติงานที่มีชื่อในด้านการเกษตร ป่าไม้ และประมง	804.6	51.2	231.4	247.4	116.2	87.1	12.7	-	26.8	22.4	6.2	1.2	2.1	6. Skilled agricultural forest and fishery workers	
7. ข้าราชการ และผู้ปฏิบัติงานที่เกี่ยวข้อง	117.1	5.5	22.7	33.1	18.1	17.8	2.2	-	8.1	5.7	1.5	1.8	0.7	7. Craft and associate professionals	
8. ผู้ควบคุมเครื่องจักรโรงงานและเครื่องจักร และช่างฝีมือด้านเครื่องปั้นดินเผา	23.2	0.7	3.5	7.3	5.1	4.1	1.2	-	0.5	0.5	-	-	0.3	8. Plant and machine controllers and assemblers	
9. ผู้ประกอบอาชีพงานหัตถกรรม และช่างฝีมือด้านเครื่องปั้นดินเผา	218.2	13.9	41.0	67.3	39.9	28.5	8.3	-	9.3	3.6	0.4	3.0	3.1	9. Elementary occupations	
10. คนงานซึ่งมีชื่อในบัญชีรายชื่อ ผู้จ้างทำ	0.6	-	-	-	-	-	-	-	-	-	-	-	0.6	10. Workers not classifiable by occupation	

รวมอาชีพรวมอื่น ๆ Including Short Course Vocational

ตารางที่ 4 จำนวนผู้จ้างทำ งานตามระดับการศึกษาที่สำเร็จ อาชีพ เพศ และเขตการปกครอง ภาคใต้ (ต่อ)
TABLE 4 EMPLOYED PERSONS BY LEVEL OF EDUCATIONAL ATTAINMENT, OCCUPATION, SEX AND AREA, SOUTHERN REGION (Contd.)

หน่วยนับ: ใน Thousands

ไตรมาสที่ 2/2560 : Quarter 2/2017

อาชีพ Occupation	รวม Total	ไม่มี การศึกษ No schooling	ต่ำกว่า ประถมศึกษา Incomplete primary	ประถมศึกษา Primary	ระดับมัธยมศึกษาตอนต้น Upper Secondary Level				อุดมศึกษา Higher Level				อื่นๆ Others	ไม่ทราบ Unknown	OCCUPATION
					มัธยมศึกษา ตอนต้น Lower Secondary	สามัญ General/ Academic	สายอาชีพ- ศึกษา Vocational	สายวิชา- การศึกษา Teacher Training	สายวิชาการ Academic	สายวิชาชีพ Higher Technical Education	สายวิชา- การศึกษา Teacher Training				
												259.8			
ยอดรวม	1,682.6	45.8	213.8	320.6	259.8	232.6	80.1	0.6	325.9	119.7	56.3	5.9	21.7	TOTAL	
ชาย	896.6	22.2	107.1	187.8	158.7	130.5	46.6	0.6	146.0	65.7	15.9	3.8	11.8	MALE	
1. ผู้จัดการ ข้าราชการระดับอาวุโส และผู้บริหารอาวุโส	39.9	0.4	0.8	3.0	3.5	3.4	3.5	-	21.3	3.2	0.8	-	0.0	1. managers, senior officials and Legislators	
2. ผู้ประกอบการวิสาหกิจขนาดกลาง	39.2	-	0.3	0.2	0.6	1.9	0.3	-	24.9	4.3	6.0	-	0.6	2. Professionals	
3. เจ้าหน้าที่เทคนิคและผู้ประกอบการวิชาชีพ ที่เกี่ยวข้องกับด้านต่างๆ	43.3	-	0.9	0.9	4.8	4.4	3.7	-	21.6	5.7	1.0	-	0.3	3. Technicians and associate professionals	
4. เสมียน	22.2	-	-	1.0	3.7	3.2	0.6	-	10.4	1.9	1.0	-	0.4	4. Clerks	
5. พนักงานบริการและผู้จำหน่ายสินค้า	211.7	4.7	19.5	31.3	38.4	42.7	12.6	0.1	36.7	18.1	3.3	1.1	3.3	5. Service workers and sell goods	
6. ผู้ปฏิบัติงานที่มีฝีมือในด้านการเกษตร ป่าไม้ และประมง	209.6	7.5	43.2	66.6	35.6	23.5	8.2	-	12.9	9.0	1.2	1.0	0.8	6. Skilled agricultural forest and fishery workers	
7. ช่างฝีมือ และผู้ปฏิบัติงานที่เกี่ยวข้อง	149.9	1.5	15.4	34.2	32.7	23.8	10.1	0.5	12.8	14.3	1.7	0.9	2.2	7. Craft and associate professionals	
8. ผู้ควบคุมเครื่องจักรโรงงานและเครื่องจักร และผู้ปฏิบัติงานด้านการประกอบ	90.7	0.8	13.7	24.7	19.9	18.1	3.3	-	2.1	6.1	1.0	0.2	0.7	8. Plant and machine controllers and assemblers	
9. ผู้ประกอบอาชีพตามพื้นฐาน	87.9	6.8	13.2	25.9	19.3	9.6	4.3	-	3.3	3.0	-	0.6	2.0	9. Elementary occupations	
10. คนงานซึ่งมิได้จำแนกไว้ในหมวดอื่น	2.3	0.6	-	-	0.2	-	-	-	-	-	-	-	1.5	10. Workers not classifiable by occupation	

รวมอาชีพระยะสั้น / Including Short Course Vocational

ตารางที่ 4 จำนวนผู้จ้างงานที่จำแนกตามระดับการศึกษาที่สำเร็จ อาชีพ เพศ และเขตภาคกลาง ภาคใต้ (ต่อ)
TABLE 4 EMPLOYED PERSONS BY LEVEL OF EDUCATIONAL ATTAINMENT, OCCUPATION, SEX AND AREA, SOUTHERN REGION (Contd.)

หน่วยนับพัน : in Thousands

อาชีพ Occupation	ระดับการศึกษา Educational Level										ไม่ทราบ Unknown	อื่น ๆ Others	♀ Female	อาชีพ Occupation	
	มัธยมศึกษาตอนต้น Lower Secondary Level					มัธยมศึกษาตอนปลาย Upper Secondary Level									
	รวม Total	ไม่มีการศึกษา No schooling	ต่ำกว่าประถมศึกษา Incomplete primary	ประถมศึกษา Primary	มัธยมศึกษาตอนต้น Lower Secondary	General/Academic	สายอาชีพ Vocational	สายวิชา- การศึกษา Teacher Training	สายวิชาการ Academic	สายวิชาชีพ Higher Technical Education					สายวิชา- การศึกษา Teacher Training
หญิง Female	786.0	23.6	106.7	132.9	101.1	102.1	33.5	-	179.9	54.0	40.3	2.1	9.9		
1. ผู้จัดการ ข้าราชการระดับอาวุโส และผู้บริหาร Managers, senior officials and administrators	18.3	-	1.1	0.7	0.5	1.8	1.3	-	10.6	1.1	1.1	-	-	1	1
2. ผู้ประกอบวิชาชีพด้านต่างๆ Professionals	84.1	0.9	-	0.7	1.4	1.7	0.3	-	38.3	9.0	31.3	-	0.4	2	2
3. เจ้าหน้าที่เทคนิคและผู้ประกอบวิชาชีพที่เกี่ยวข้องกับด้านต่างๆ Technicians and associate professionals	54.4	0.0	0.5	2.6	1.9	3.7	3.5	-	33.4	7.0	1.7	-	0.1	3	3
4. เสิร์ช Clerks	49.7	-	0.2	2.8	2.3	5.2	1.1	-	31.1	4.9	0.9	-	1.0	4	4
5. พนักงานบริการและผู้จำหน่ายสินค้า Service workers and sell goods	319.7	7.9	46.5	51.2	57.3	56.5	18.9	-	49.6	23.0	3.9	0.1	5.0	5	5
6. ผู้ปฏิบัติงานที่มีฝีมือในด้านการเกษตร ป่าไม้ และประมง Skilled agricultural, forest and fishery workers	117.0	6.0	32.5	35.5	15.1	13.6	2.2	-	6.2	4.2	1.0	0.3	0.4	6	6
7. ช่างฝีมือ และผู้ปฏิบัติงานที่เกี่ยวข้อง Craft and associate professionals	47.7	1.9	9.8	10.4	5.4	6.7	1.9	-	6.2	3.2	0.3	1.8	0.2	7	7
8. ผู้ควบคุมเครื่องจักรโรงงานและเครื่องจักรและผู้ปฏิบัติงานด้านการประกอบ Plant and machine controllers and assemblers	8.1	0.1	2.0	2.0	1.7	0.2	1.2	-	0.5	0.3	-	-	0.3	8	8
9. ผู้ประกอบอาชีพงานพื้นฐาน Elementary occupations	86.6	6.8	14.2	27.0	15.5	12.7	3.2	-	4.1	1.3	0.1	-	1.9	9	9
10. คนงานที่ไม่ได้จำแนกไว้โดยชัดเจน Workers not classifiable by occupation	0.6	-	-	-	-	-	-	-	-	-	-	-	0.6	10	10

∕ รวมอาชีพระยะสั้น ∕ Including Short Course Vocational

ตารางที่ 4 จำนวนผู้จ้างงานทำ จำนวนตามระดับการศึกษาที่สำเร็จ อาชีพ เพศ และเขตภาคของ ภาคใต้ (ต่อ)
 TABLE 4 EMPLOYED PERSONS BY LEVEL OF EDUCATIONAL ATTAINMENT, OCCUPATION, SEX AND AREA, SOUTHERN REGION (Contd.)

หน่วยนับพัน : in Thousands

ไตรมาสที่ 2:2560 : Quarter 2/2017

อาชีพ Occupation	รวม Total	ไม่มี การศึกษา No schooling	ต่ำกว่า ประถมศึกษา Incomplete primary	ประถมศึกษา Primary	ระดับมัธยมศึกษาตอนต้น Upper Secondary Level				อุดมศึกษา Higher Level				อื่นๆ Others	ไม่ทราบ Unknown	OCCUPATION
					มัธยมศึกษา ตอนต้น Lower Secondary	สามัญ General/Academic	สายอาชีพ- ศึกษา Vocational	สายวิชา- การศึกษา Teacher Training	สายวิชาการ Academic	สายวิชาชีพ Higher Technical Education	สายวิชา- การศึกษา Teacher Training				
												565.1			
โดยรวม	3,378.5	113.3	641.5	944.8	565.1	445.2	103.4	-	298.1	153.5	800	126	21.0	TOTAL	
ชาย	1,931.9	49.0	343.5	584.5	354.9	273.2	68.6	-	120.3	89.9	25.3	8.8	14.1	MALE	
1. ผู้จัดการ ข้าราชการระดับอาวุโส และผู้บริหารอาวุโส	55.5	0.3	7.8	14.6	4.3	9.6	2.0	-	10.3	4.7	0.8	-	1.0	1. managers, senior officials and Legislators	
2. ผู้ประกอบการวิสาหกิจขนาดกลาง และขนาดย่อม	37.7	0.3	0.4	0.8	1.7	2.4	1.6	-	18.9	1.6	9.6	0.4	-	2. Professionals	
3. เจ้าหน้าที่เทคนิคและผู้ประกอบการวิชาชีพ ที่เกี่ยวข้องกับด้านต่างๆ	33.4	-	2.7	0.8	3.3	5.2	2.9	-	9.9	6.2	2.0	-	0.5	3. Technicians and associate professionals	
4. เสมียน	20.7	-	0.4	0.9	3.4	3.6	1.7	-	8.2	1.6	0.9	-	-	4. Clerks	
5. พนักงานบริการและผู้จำหน่ายสินค้า	212.9	3.0	21.0	50.2	39.9	40.0	14.3	-	27.5	14.4	2.6	-	-	5. Service workers and sell goods	
6. ผู้ปฏิบัติงานที่มีชื่อในด้านการเกษตร ป่าไม้ และประมง	1,009.1	29.6	236.5	318.2	180.9	142.4	22.8	-	33.0	30.3	8.3	1.3	5.9	6. Skilled agricultural forest and fishery workers	
7. ช่างฝีมือ และผู้ปฏิบัติงานที่เกี่ยวข้อง	222.6	3.8	23.8	82.9	44.2	28.0	10.5	-	4.4	23.9	0.8	-	0.3	7. Craft and associate professionals	
8. ผู้ควบคุมเครื่องจักรโรงงานและเครื่องจักร และผู้ปฏิบัติงานด้านการประกอบ	121.6	1.2	13.8	37.0	25.9	17.7	7.2	-	3.9	4.6	0.3	7.1	3.0	8. Plant and machine controllers and assemblers	
9. ผู้ประกอบอาชีพตามพื้นฐาน	218.6	10.9	37.1	79.1	51.4	24.3	5.8	-	4.2	2.5	-	-	3.3	9. Elementary occupations	
10. คนงานซึ่งมิได้จำแนกเป็นหมวดอื่น	-	-	-	-	-	-	-	-	-	-	-	-	-	10. Workers not classifiable by occupation	

รวมอาชีพระยะสั้น / Including Short Course Vocational

ตารางที่ 4 จำนวนผู้จ้างงานจำแนกตามระดับการศึกษาที่สำเร็จ อาชีพ เพศ และเขตปกครอง ภาคใต้ (ต่อ)
TABLE 4 EMPLOYED PERSONS BY LEVEL OF EDUCATIONAL ATTAINMENT, OCCUPATION, SEX AND AREA, SOUTHERN REGION (Contd.)

ไตรมาสที่ 2/2560 : Quarter 2/2017

หน่วยนับพัน : in Thousands

อาชีพ Occupation	ระดับศึกษาตอนต้น Lower Secondary Level						ระดับศึกษาตอนปลาย Upper Secondary Level				อุดมศึกษา Higher Level			ไม่ทราบ Unknown	อื่นๆ Others	OCCUPATION	
	รวม Total	ไม่มี การศึกษ No schooling	ต่ำกว่า ประถมศึกษา Incomplete primary	ประถมศึกษา Primary	มัธยมศึกษา ตอนต้น Lower Secondary		สามัญ General/ Academic	สายอาชีพ- ศึกษา Vocational	สายวิชา- การศึกษา Teacher Training	สายวิชาการ Academic	สายวิชาชีพ Higher Technical Education	สายวิชา- การศึกษา Teacher Training					
					210.1	172.1							34.8				-
หญิง Female	1,446.6	64.4	298.0	360.3	210.1	172.1	34.8	-	177.9	63.7	54.7	3.9	6.9	3.9	-	FEMALE	
1. ผู้จัดการ ข้าราชการระดับอาวุโส และผู้บริหารกฎหมาย 1. managers, senior officials and legislators	1.58	0.3	0.3	0.9	0.6	2.6	-	-	8.6	1.8	0.4	-	0.5	-	-	1. managers, senior officials and legislators	
2. ผู้ประกอบการวิชาชีพด้านต่างๆ 2. Professionals	77.3	-	1.0	1.3	0.6	2.5	0.2	-	28.6	6.6	36.6	-	-	-	-	2. Professionals	
3. เจ้าหน้าที่เทคนิคและผู้ประกอบการวิชาชีพ ที่เกี่ยวข้องกับด้านต่างๆ 3. Technicians and associate professionals	32.3	-	0.3	0.9	0.2	3.0	0.1	-	23.1	3.7	1.0	-	-	-	-	3. Technicians and associate professionals	
4. เสมียน 4. Clerks	63.7	-	-	1.2	2.1	5.2	3.0	-	38.8	9.7	3.7	-	0.1	-	0.1	4. Clerks	
5. พนักงานบริการและผู้จำหน่ายสินค้า 5. Service workers and sell goods	353.9	7.6	56.1	75.7	65.1	54.5	15.6	-	51.1	18.8	6.4	-	2.9	-	2.9	5. Service workers and sell goods	
6. ผู้ปฏิบัติงานที่มีฝีมือในด้านการเกษตร ป่าไม้ และประมง 6. Skilled agricultural forest and fishery workers	687.7	45.2	199.0	211.9	101.1	73.5	10.5	-	20.6	18.2	5.2	-	1.7	0.9	1.7	6. Skilled agricultural forest and fishery workers	
7. ช่างฝีมือ และผู้ปฏิบัติงานที่เกี่ยวข้อง 7. Craft and associate professionals	69.4	3.6	13.0	22.7	12.6	11.1	0.4	-	2.0	2.4	1.2	-	0.5	-	0.5	7. Craft and associate professionals	
8. ผู้ควบคุมเครื่องจักรโรงงานและเครื่องจักร และผู้ปฏิบัติงานด้านการประกอบ 8. Plant and machine controllers and assemblers	15.1	0.7	1.6	5.3	3.5	3.8	-	-	-	0.2	-	-	-	-	-	8. Plant and machine controllers and assemblers	
9. ผู้ประกอบอาชีพจากพื้นฐาน 9. Elementary occupations	131.5	7.0	26.8	40.3	24.5	15.8	5.1	-	5.3	2.3	0.3	-	1.2	3.0	1.2	9. Elementary occupations	
10. คนงานที่ไม่ได้จำแนกไว้โดยชัดเจน 10. Workers not classifiable by occupation	-	-	-	-	-	-	-	-	-	-	-	-	-	-	-	-	10. Workers not classifiable by occupation

∕ รวมอาชีพระยะสั้น ∕ Including Short Course Vocational

ตารางที่ 5 จำนวนผู้จ้างทำ งานตามระดับการศึกษา จังหวัด สุราษฎร์ธานี

TABLE 5 EMPLOYED PERSONS BY LEVEL OF EDUCATIONAL ATTAINMENT, INDUSTRY, SOUTHERN REGION

อุตสาหกรรม Industry	รวม Total	ไม่ การศึกษา No schooling	ต่ำกว่า ประถมศึกษา Incomplete primary	ประถมศึกษา Primary	มัธยมศึกษาตอนต้น Upper Secondary Level				อุดมศึกษา Higher Level			อื่นๆ Others	ไม่ทราบ Unknown	INDUSTRY	
					มัธยมศึกษา ตอนต้น Lower Secondary	มัธยมศึกษา ทั่วไป General/ Academic	วิชาชีพ Vocational	ครู Teacher	ครู ฝึก Technical Education	ครู ฝึก Teacher Training	ครู ฝึก Teacher Training				ครู ฝึก Teacher Training
รวม TOTAL	5,061.1	1,591.1	855.3	1,265.4	677.8	183.5	0.6	273.2	136.2	18.6	42.7	TOTAL			
1. เกษตรกรรม การปศุสัตว์ และการประมง 2. การขุดเจาะเหมืองแร่ และเหมืองหิน 3. การผลิต 4. ไฟฟ้า ก๊าซ ไอน้ำ และระบบปรับอากาศ 5. การก่อสร้าง การขุดเจาะ และการทำเหมืองแร่ 6. การก่อสร้าง 7. การขนส่ง และการขายปลีก การซ่อมยานยนต์ 8. การขนส่ง และสถานีบริการน้ำมัน 9. ที่พักแรมและบริการด้านอาหาร 10. ซ้ำผ้า การค้าปลีก และการบริการ 11. กิจกรรมการบันเทิง และการพักผ่อน 12. กิจกรรมบริการส่วนบุคคล 13. กิจกรรมทางวิชาชีพ วิทยาศาสตร์ และเทคโนโลยี 14. กิจกรรมการบริการ และการบริการส่วนบุคคล 15. การบริหารราชการ การป้องกันประเทศ การขนส่ง 16. การศึกษา 17. กิจกรรมด้านสุขภาพ และการบริการด้านสุขภาพ 18. ศิลปะ การบันเทิง และการพักผ่อน 19. กิจกรรมบริการอื่น ๆ 20. กิจกรรมการจ้างงานในครัวเรือนส่วนบุคคล การเลี้ยงสัตว์ และบริการที่เชื่อมโยงกับสัตว์เลี้ยง 21. กิจกรรมขององค์กรระหว่างประเทศ 22. ไม่ทราบ	2,148.4	96.4	538.4	676.2	260.6	45.9	-	76.2	15.7	3.8	11.0	1. Agriculture, forestry and fishing 2. Mining and quarrying 3. Manufacturing 4. Electricity, gas, steam and air conditioning supply 5. Water supply; sewerage, waste management and remediation activities 6. Construction 7. Wholesale and retail trade; repair of motor vehicles and motorcycles 8. Transportation and storage 9. Accommodation and food service activities 10. Information and communication 11. Financial and insurance activities 12. Real estate activities 13. Professional, scientific and technical activities 14. Administrative and support service activities 15. Public administration and defence; compulsory social security 16. Education 17. Human health and social work activities 18. Arts, entertainment and recreation 19. Other service activities 20. Activities of households as employers, undifferentiated goods and services-producing activities of households for own use 21. Activities of extraterritorial organizations and bodies 22. Unknown			
	193	0.2	1.6	6.8	1.2	0.3	-	3.1	4.5	-	-	-			
	389.8	13.3	48.3	98.6	58.2	11.0	0.0	49.2	21.8	12.2	4.4				
	9.9	-	0.2	0.7	0.4	0.4	-	3.3	3.1	-	-				
	11.0	0.3	1.3	1.3	1.3	1.0	-	1.9	1.5	0.1	-				
	274.8	8.8	42.3	107.0	29.2	8.5	0.5	12.0	12.4	0.5	2.5				
	880.8	20.9	119.0	169.9	135.6	45.9	0.1	144.0	76.1	8.9	6.5				
	108.9	1.4	13.2	28.8	15.2	6.5	-	12.5	8.1	1.4	1.6				
	419.7	9.9	48.7	86.5	73.0	29.7	0.0	52.3	17.4	5.5	10.8				
	11.3	-	0.2	0.2	0.9	0.9	-	5.1	2.0	0.5	0.3				
	37.1	-	0.6	2.3	1.8	0.9	-	25.8	3.1	1.7	-				
	14.2	-	2.8	1.0	2.7	1.4	-	3.5	1.3	-	0.1				
	33.1	-	0.9	1.7	2.8	2.2	-	21.7	2.7	0.5	-				
	57.9	0.8	3.6	11.6	12.8	3.2	-	9.5	2.5	0.5	0.4				
	228.0	0.3	6.5	16.8	35.1	14.2	-	99.3	21.5	14.5	1.6				
	163.1	0.9	2.9	9.2	9.4	1.8	-	53.4	4.6	7.54	0.4				
	99.7	1.3	3.6	6.2	12.5	3.3	-	36.8	20.8	6.1	0.5				
	22.5	-	3.9	2.7	6.5	0.5	-	4.7	0.9	-	-				
	118.1	3.7	14.5	33.2	17.1	5.1	-	9.2	6.9	1.8	2.7				
	12.7	0.5	2.6	4.8	1.3	0.9	-	0.4	-	-	0.4				
	-	-	-	-	-	-	-	-	-	-	-				
	0.8	0.6	-	-	-	-	-	-	-	-	-				

1/ รวมครูฝึกสอน / Including Short Course Vocational

ตารางที่ 5 จำนวนผู้จ้างงาน จำแนกตามระดับการศึกษา อายุ อาชีพ และเพศ ภาคใต้
TABLE 5 EMPLOYED PERSONS BY LEVEL OF EDUCATIONAL ATTAINMENT, INDUSTRY, AND SEX, SOUTHERN REGION

อุตสาหกรรม Industry	รวม Total	ไม่ การศึกษา No schooling	ต่ำกว่า ประถมศึกษา Incomplete primary	ประถมศึกษา Primary	ระดับมัธยมศึกษา Upper Secondary Level				ระดับสูง Higher Level		อื่นๆ Others	ไม่ทราบ Unknown	อุตสาหกรรม Industry	
					มัธยมศึกษา ตอนต้น Lower Secondary	สามัญ General Academic	อาชีว- ศึกษา Vocational	อาชีวการ Academic	อาชีวการ ศึกษา Higher Technical Education	อาชีวการ ศึกษา Teacher Training				อาชีวการ ศึกษา Teacher Training
2,028.5	71.2	450.6	772.2	513.6	403.7	115.2	266.2	155.6	41.2	12.6	25.9	MALE		
1,307.6	43.8	299.0	414.5	298.3	171.3	33.4	47.8	38.5	9.5	2.6	8.9	1. Agriculture, forestry and fishing		
17.6	0.1	1.6	6.0	1.7	1.2	-	2.5	4.5	-	-	1.6	2. Mining and quarrying		
194.3	4.9	23.9	47.8	39.2	28.6	7.6	0.0	13.8	1.1	7.5	3.0	3. Manufacturing		
7.3	-	0.2	0.7	1.7	0.2	0.4	-	1.9	-	-	-	4. Electricity, gas, steam and air conditioning supply		
8.9	-	1.2	1.2	2.1	1.2	1.0	-	1.5	0.1	-	-	5. Water supply, sewerage, waste management and remediation activities		
251.5	6.9	35.3	101.9	48.4	26.9	8.5	9.9	11.2	0.1	0.5	1.7	6. Construction		
420.1	7.7	42.2	96.7	85.1	65.5	26.2	0.1	49.1	3.6	0.5	3.1	7. Wholesale and retail trade; repair of motor vehicles and motorcycles		
96.0	1.4	12.4	26.7	19.2	14.4	5.2	7.1	7.0	1.4	1.4	1.6	8. Transportation and storage		
144.4	3.1	11.0	27.3	30.5	28.9	9.8	0.0	18.6	0.5	1.1	4.5	9. Accommodation and food service activities		
8.3	-	0.1	0.2	0.8	1.0	0.7	-	1.8	-	0.3	-	10. Information and communication		
15.8	-	0.3	0.5	0.3	1.3	0.6	-	1.2	0.1	-	-	11. Financial and insurance activities		
6.8	-	1.6	0.3	0.8	1.2	0.2	-	1.1	-	-	-	12. Real estate activities		
21.6	-	0.8	1.7	0.5	2.8	2.1	-	1.1	0.3	-	-	13. Professional, scientific and technical activities		
36.0	0.5	2.3	7.3	8.8	9.0	2.2	2.7	2.4	0.4	-	0.4	14. Administrative and support service activities		
150.7	-	5.8	13.6	17.2	31.1	13.4	-	46.3	6.5	-	1.6	15. Public administration and defence; compulsory social security		
49.5	0.4	1.3	3.9	3.0	4.8	1.2	-	19.4	1.8	0.4	-	16. Education		
21.7	-	1.4	1.1	2.7	4.4	0.8	-	2.0	0.8	-	-	17. Human health and social work activities		
13.8	-	2.0	1.0	2.6	4.6	0.3	-	2.8	0.5	-	-	18. Arts, entertainment and recreation		
54.7	1.9	8.7	19.4	10.5	5.3	1.9	-	2.7	1.0	-	0.8	19. Other service activities		
1.4	-	0.4	0.6	0.1	0.3	-	-	-	-	-	-	20. Activities of households as employers; undifferentiated goods and services-producing activities of households for own use		
-	-	-	-	-	-	-	-	-	-	-	-	21. Activities of extraterritorial organizations and bodies		
0.8	0.6	-	-	0.2	-	-	-	-	-	-	-	22. Unknown		
2,232.6	87.9	404.7	492.2	311.2	274.1	68.3	-	117.6	95.0	6.0	16.8	FEMALE		
840.9	1.8	239.4	261.8	123.7	89.3	12.6	-	23.6	6.2	1.2	2.1	1. Agriculture, forestry and fishing		
195.5	8.4	24.4	50.8	31.0	29.7	3.4	-	8.0	1.6	4.7	1.4	2. Mining and quarrying		
2.6	-	-	0.1	0.1	0.2	-	-	1.1	-	-	-	3. Manufacturing		
2.2	0.3	0.9	0.1	0.3	0.1	-	-	0.5	-	-	-	4. Electricity, gas, steam and air conditioning supply		
23.3	1.8	7.1	5.1	1.7	2.3	-	-	1.3	1.2	-	0.8	5. Water supply, sewerage, waste management and remediation activities		
460.7	13.2	76.9	73.2	68.5	70.1	19.7	-	35.6	5.4	-	3.4	6. Construction		
13.0	-	0.8	2.1	1.1	1.1	1.3	-	1.1	-	-	-	7. Wholesale and retail trade; repair of motor vehicles and motorcycles		
275.2	6.8	37.7	59.2	54.3	44.0	19.9	-	10.7	2.6	0.1	6.2	8. Transportation and storage		
3.1	-	0.2	0.2	0.1	0.1	0.2	-	0.2	-	-	-	9. Accommodation and food service activities		
21.3	-	0.4	1.8	0.6	0.5	0.3	-	1.5	1.6	-	-	10. Information and communication		
7.4	-	1.2	0.7	0.4	1.5	1.3	-	0.2	-	-	0.1	11. Financial and insurance activities		
11.5	0.3	0.1	4.3	0.2	0.2	0.1	-	1.7	0.2	-	-	12. Real estate activities		
21.9	0.3	0.7	3.2	1.1	3.9	1.1	-	6.8	0.1	-	-	13. Professional, scientific and technical activities		
77.3	0.3	0.7	3.2	1.1	3.9	0.8	-	5.0	6.2	-	-	14. Administrative and support service activities		
113.7	0.6	1.7	5.3	2.1	4.6	0.6	-	2.8	6.2	-	-	15. Public administration and defence; compulsory social security		
78.0	1.3	2.2	5.1	6.0	8.1	2.5	-	18.8	5.3	-	0.5	16. Education		
8.8	-	1.9	1.7	0.8	1.9	0.2	-	0.4	-	-	-	17. Human health and social work activities		
63.4	1.7	5.8	13.8	13.5	11.8	4.5	-	6.5	0.8	-	1.9	18. Arts, entertainment and recreation		
11.4	0.5	2.2	4.3	1.7	1.0	0.9	-	0.4	-	-	0.4	19. Other service activities		
-	-	-	-	-	-	-	-	-	-	-	-	20. Activities of households as employers; undifferentiated goods and services-producing activities of households for own use		
-	-	-	-	-	-	-	-	-	-	-	-	21. Activities of extraterritorial organizations and bodies		
-	-	-	-	-	-	-	-	-	-	-	-	22. Unknown		

✓ รวมอาชีพเสริม ✓ Including Short Course Vocational

ตารางที่ 5 จำนวนผู้จ้างงาน จำแนกตามระดับการศึกษา อุตสาหกรรม เพศ และเขตการปกครอง ภาคใต้ (ต่อ)

TABLE 5 EMPLOYED PERSONS BY LEVEL OF EDUCATIONAL ATTAINMENT, INDUSTRY, SEX AND AREA, SOUTHERN REGION (Contd.)

หน่วยนับเป็น : In Thousands

ไตรมาสที่ 2/2560 - Quarter 2/2017

อุตสาหกรรม Industry	รวม Total	ไม่ การศึกษา No schooling	ต่ำกว่า ประถมศึกษา Incomplete primary	ประถมศึกษา Primary	มัธยมศึกษา ตอนต้น Lower Secondary	มัธยมศึกษาตอนปลาย Upper Secondary Level				อุดมศึกษา Higher Level			อื่นๆ Others	ไม่ทราบ Unknown	INDUSTRY
						General/ Academic	Vocational	Teacher Training	Teacher Academic	Technical Education	Higher Technical	Teacher Training			
อุตสาหกรรม	1,482.6	45.8	213.8	320.6	259.8	232.6	80.1	0.6	325.9	119.7	56.3	5.9	21.7	TOTAL	
ชาย	896.6	22.2	107.1	187.8	158.7	130.5	46.6	0.6	146.0	65.7	15.9	3.8	11.8	MALE	
1. เกษตรกรรม การทำไม้ และการประมง	216.5	7.8	44.5	68.6	39.2	23.1	8.6	-	12.5	8.0	1.2	1.4	1.8	1. Agriculture, forestry and fishing	
2. การทำเหมืองแร่ และเหมืองหิน	7.5	-	0.1	0.7	0.8	0.4	-	-	2.5	3.0	-	-	-	2. Mining and quarrying	
3. การผลิต	72.9	2.5	7.5	14.3	19.3	10.3	5.0	0.0	8.6	3.5	0.8	0.4	0.8	3. Manufacturing	
4. ไฟฟ้า ก๊าซ ไอน้ำ และระบบปรับอากาศ	4.0	-	0.2	0.6	0.4	0.1	0.1	-	2.2	0.6	-	-	-	4. Electricity, gas, steam and air conditioning supply	
5. การค้าปลีก การบริการและการบำบัดน้ำเสีย	3.9	-	0.2	0.5	0.8	1.0	0.4	-	0.5	0.4	0.1	-	-	5. Water supply, sewerage, waste management and remediation activities	
6. การก่อสร้าง	81.3	3.5	11.8	23.5	14.3	9.7	4.0	0.5	6.4	5.6	0.1	0.5	1.4	6. Construction	
7. การขนส่ง และการขายปลีก การซ่อมยานยนต์	183.3	4.0	18.7	30.7	35.1	30.1	9.7	0.1	30.2	19.9	1.9	0.5	2.4	7. Wholesale and retail trade; repair of motor vehicles and motorcycles	
8. การขนส่ง และสถานที่พักรับสินค้า	50.3	0.5	7.6	15.7	10.7	6.3	2.5	-	2.1	3.6	1.1	-	0.3	8. Transportation and storage	
9. ที่พักแรมและบริการด้านอาหาร	90.2	2.7	7.6	16.2	17.4	18.4	5.1	0.0	11.5	4.0	1.7	1.1	4.5	9. Accommodation and food service activities	
10. สุขภาพและการศึกษา	5.7	-	0.1	0.1	0.6	0.8	0.0	-	2.2	1.3	0.3	-	0.3	10. Information and communication	
11. กิจกรรมทางการเงินและการประกันภัย	9.9	-	0.5	0.5	0.3	1.1	0.3	-	7.4	0.3	0.1	-	-	11. Financial and insurance activities	
12. กิจกรรมอสังหาริมทรัพย์	3.7	-	0.6	0.2	0.1	1.2	-	-	1.4	0.3	-	-	-	12. Real estate activities	
13. กิจกรรมทางวิชาชีพ วิทยาศาสตร์ และเทคโนโลยี	15.7	-	0.1	0.9	0.1	1.5	1.7	-	10.6	0.6	0.3	-	-	13. Professional, scientific and technical activities	
14. กิจกรรมการบริหารและการบริการสนับสนุน	21.4	-	1.4	3.3	4.9	5.2	1.9	-	1.8	2.0	0.4	-	0.4	14. Administrative and support service activities	
15. การค้าขายอาหาร การบันเทิงและบันเทิง	67.6	-	1.9	3.3	6.7	12.4	5.4	-	28.3	8.0	1.5	-	-	15. Public administration and defence; compulsory social security	
16. การศึกษา	20.1	-	0.0	1.0	0.6	2.9	0.2	-	9.0	1.1	5.4	-	-	16. Education	
17. กิจกรรมด้านสุขภาพและงานสังคมสงเคราะห์	12.1	-	0.3	1.1	1.9	1.7	-	-	5.5	1.6	0.1	-	-	17. Human health and social work activities	
18. ศิลปะ การบันเทิง และนันทนาการ	7.2	-	1.3	0.5	1.2	2.2	0.3	-	1.4	0.4	-	-	-	18. Arts, entertainment and recreation	
19. กิจกรรมบริการอื่น ๆ	21.4	0.6	3.0	5.9	4.0	2.2	1.3	-	1.8	1.8	1.0	-	-	19. Other service activities	
20. กิจกรรมการจ้างงานในครัวเรือนส่วนบุคคล	1.0	-	0.4	0.2	0.1	0.3	-	-	-	-	-	-	-	20. Activities of households as employers, undifferentiated goods and services-producing activities of households for own use	
การเฉลี่ยค่าจ้างและค่าเช่าที่ของสิ่งอำนวยความสะดวก	-	-	-	-	-	-	-	-	-	-	-	-	-	21. Activities of extraterritorial organizations and bodies	
21. กิจกรรมขององค์การระหว่างประเทศ	-	-	-	-	-	-	-	-	-	-	-	-	-	22. Unknown	
22. ไม่ทราบ	0.8	0.6	-	-	0.2	-	-	-	-	-	-	-	-		

1/ รวมผู้จ้างงานอื่น ๆ Including Short Course Vocational

ตารางที่ 5 จำนวนผู้จ้างงาน จำแนกตามชั้นการศึกษาที่สำเร็จ อุตสาหกรรม เพศ และเขตการปกครอง ภาคใต้ (ต่อ)

TABLE 5 EMPLOYED PERSONS BY LEVEL OF EDUCATIONAL ATTAINMENT, INDUSTRY, SEX AND AREA, SOUTHERN REGION (Contd.)

หน่วยนับเป็น : In Thousands

อุตสาหกรรม Industry	รวม Total	ไม่ การศึกษา No schooling	ต่ำกว่า ประถมศึกษา Incomplete primary	ประถมศึกษา Primary	มัธยมศึกษาตอนต้น Upper Secondary Level				อุดมศึกษา Higher Level				อื่นๆ Others	ไม่ทราบ Unknown	INDUSTRY
					มัธยมศึกษา ตอนต้น Lower Secondary	สามัญ General/ Academic	อาชีวศึกษา Vocational	อาชีวศึกษา Teacher Training	อาชีวศึกษา Teacher Training	อาชีวศึกษา Higher Technical Education	อาชีวศึกษา Higher Technical Education				
												Secondary			
หญิง Female	786.0	23.6	106.7	132.9	101.1	102.1	33.5	-	-	179.9	54.0	40.3	2.1	9.9	FEMALE
1. เกษตรกรรม การปศุสัตว์ และการประมง 1. Agriculture, forestry and fishing	124.1	6.1	33.0	39.1	17.9	14.5	1.8	-	-	5.8	4.2	1.0	0.3	0.4	1. Agriculture, forestry and fishing
2. การทำเหมืองแร่ และเหมืองหิน 2. Mining and quarrying	0.9	-	-	-	-	-	0.3	-	-	-	-	-	-	-	2. Mining and quarrying
3. การผลิต 3. Manufacturing	70.8	2.2	9.7	14.6	8.4	10.5	2.9	-	-	15.8	3.9	0.7	1.8	0.5	3. Manufacturing
4. ไฟฟ้า ก๊าซ ไอน้ำ และระบบปรับอากาศ 4. Electricity, gas, steam and air conditioning supply	0.9	-	-	-	0.1	0.1	-	-	-	0.7	0.1	-	-	-	4. Electricity, gas, steam and air conditioning supply
5. การตัดไม้ การขุดเจาะ และการบำบัดน้ำเสีย 5. Water supply; sewerage, waste management and remediation activities	1.1	0.3	-	0.1	0.1	0.1	-	-	-	0.5	-	-	-	-	5. Water supply; sewerage, waste management and remediation activities
6. การก่อสร้าง 6. Construction	9.1	1.3	2.4	2.7	0.6	0.4	-	-	0.8	0.7	0.3	-	-	-	6. Construction
7. การขนส่ง และการขนส่งสินค้า การซ่อมยานยนต์ 7. Wholesale and retail trade; repair of motor vehicles and motorcycles	210.0	6.1	33.0	26.8	30.0	31.8	9.3	-	50.1	19.1	2.3	-	-	1.4	7. Wholesale and retail trade; repair of motor vehicles and motorcycles
8. การขนส่ง และสถานที่พักรับสินค้า 8. Transportation and storage	6.4	-	0.8	1.7	0.2	0.3	1.2	-	1.0	1.1	-	-	-	-	8. Transportation and storage
9. ที่พักแรมและบริการที่พักอาหาร 9. Accommodation and food service activities	143.9	5.4	18.4	26.4	26.4	22.8	11.2	-	20.5	6.0	1.2	-	0.1	5.5	9. Accommodation and food service activities
10. ซ้ำข้อมูลและการสื่อสาร 10. Information and communication	1.9	-	0.2	-	0.1	0.1	-	-	1.3	0.2	-	-	-	-	10. Information and communication
11. กิจกรรมทางการเงินและการประกันภัย 11. Financial and insurance activities	10.7	-	-	1.1	0.2	0.5	0.1	-	8.1	0.2	0.5	-	-	-	11. Financial and insurance activities
12. กิจกรรมอสังหาริมทรัพย์ 12. Real estate activities	7.0	-	1.2	0.7	0.4	1.4	1.3	-	1.6	0.2	-	-	-	0.1	12. Real estate activities
13. กิจกรรมทางวิชาชีพ วิทยาศาสตร์ และเทคนิค 13. Professional, scientific and technical activities	7.8	-	0.1	-	0.2	-	0.1	-	6.3	0.9	0.2	-	-	-	13. Professional, scientific and technical activities
14. กิจกรรมบริการและการบริการสนับสนุน 14. Administrative and support service activities	12.1	0.3	1.0	2.0	1.0	2.7	0.6	-	4.3	0.1	0.1	-	-	-	14. Administrative and support service activities
15. การบริหารราชการ การบังคับใช้กฎหมาย การบังคับใช้สัญญา 15. Public administration and defence; compulsory social security	30.3	-	0.5	1.6	0.6	0.8	0.8	-	22.9	2.3	0.8	-	-	-	15. Public administration and defence; compulsory social security
16. การศึกษา 16. Education	52.0	0.2	0.6	1.6	0.5	1.2	-	-	15.3	1.1	31.6	-	-	-	16. Education
17. กิจกรรมด้านสุขภาพและการพักผ่อนหย่อนใจ 17. Human health and social work activities	44.8	0.9	1.1	3.4	4.0	3.9	0.7	-	18.8	10.9	1.3	-	-	-	17. Human health and social work activities
18. ศิลปะ การบันเทิง และนันทนาการ 18. Arts, entertainment and recreation	3.9	-	0.1	1.1	0.6	1.6	0.0	-	0.4	0.3	-	-	-	-	18. Arts, entertainment and recreation
19. กิจกรรมบริการอื่น ๆ 19. Other service activities	41.4	0.8	3.3	7.6	8.8	8.3	2.9	-	4.7	2.8	0.6	-	-	1.5	19. Other service activities
20. กิจกรรมการจ้างงานในครัวเรือนส่วนบุคคล 20. Activities of households as employers, undifferentiated goods and services-producing activities of households for own use	6.9	0.1	1.4	2.4	0.9	1.0	0.2	-	0.4	-	-	-	-	0.4	20. Activities of households as employers, undifferentiated goods and services-producing activities of households for own use
21. กิจกรรมขององค์กรระหว่างประเทศ 21. Activities of extraterritorial organizations and bodies	-	-	-	-	-	-	-	-	-	-	-	-	-	-	21. Activities of extraterritorial organizations and bodies
22. ไม่ทราบ 22. Unknown	-	-	-	-	-	-	-	-	-	-	-	-	-	-	22. Unknown

⌋ รวมอาชีวศึกษาสั้น ⌋ Including Short Course Vocational

ตารางที่ 5 จำนวนผู้จ้างงานที่จำแนกตามระดับการศึกษาที่สำเร็จ อุตสาหกรรม เพศ และเขตการปกครอง ภาคใต้ (ต่อ)

TABLE 5 EMPLOYED PERSONS BY LEVEL OF EDUCATIONAL ATTAINMENT, INDUSTRY, SEX AND AREA, SOUTHERN REGION (Contd.)

หน่วยนับพัน, ใน Thousands

อุตสาหกรรม Industry	รวม Total	ไม่ การศึกษา No schooling	ต่ำกว่า ประถมศึกษา Incomplete primary	ประถมศึกษา Primary	มัธยมศึกษา ตอนต้น Lower Secondary	ระดับศึกษาระดับสูง Upper Secondary Level				อุดมศึกษา Higher Level				อื่นๆ Others	ไม่ทราบ Unknown	INDUSTRY
						ทั่วไป General/Academic	อาชีวศึกษา Vocational	สอนพิเศษ Teacher Training	อาชีวศึกษา Technical Education	อาชีวศึกษา Academic	อาชีวศึกษา Higher Technical Education	อาชีวศึกษา Teacher Training	อาชีวศึกษา Higher Teacher Training			
รวมทั้งรวม	3,378.5	113.3	641.5	944.8	565.1	445.2	103.4	-	298.1	155.5	80.0	12.6	21.0	TOTAL		
ชาย	1,931.9	49.0	343.5	594.5	354.9	273.2	66.6	-	120.3	89.9	25.3	8.8	14.1	MALE		
1. เกษตรกรรม การป้อน และการประมง	1,091.1	36.0	254.5	345.9	199.1	148.3	24.8	-	35.3	30.6	8.3	1.3	7.1	1. Agriculture, forestry and fishing		
2. การทำเหมืองแร่ และเหมืองหิน	10.1	0.1	1.5	5.3	1.0	0.8	-	-	1.5	-	-	-	-	2. Mining and quarrying		
3. การผลิต	121.4	2.4	16.4	33.5	19.9	18.2	2.6	-	8.4	10.3	0.3	7.1	2.3	3. Manufacturing		
4. พลังน้ำ ก๊าซ ไนโตรเจนและระบบปรับอากาศ	3.3	-	-	0.2	1.3	0.2	0.3	-	-	1.4	-	-	-	4. Electricity, gas, steam and air conditioning supply		
5. การก่อสร้าง การจัดการและการบำบัดน้ำเสียของเสีย และสิ่งปลูก	5.0	-	0.3	0.6	1.3	0.2	0.6	-	0.9	1.1	-	-	-	5. Water supply, sewerage, waste management and remediation activities		
6. การก่อสร้าง	170.2	3.4	23.4	78.3	34.1	17.2	4.5	-	3.4	5.6	-	-	0.3	6. Construction		
7. การขายส่ง และการขายปลีก การซ่อมยานยนต์	236.8	3.6	23.4	65.9	50.0	35.4	16.5	-	18.9	20.7	1.7	-	0.7	7. Wholesale and retail trade; repair of motor vehicles and motorcycles		
8. การขนส่ง และสถานีใกล้เคียง	45.6	0.9	4.8	11.0	8.5	7.8	2.7	-	5.0	3.4	0.2	-	1.3	8. Transportation and storage		
9. ที่พักแรมและบริการที่พักอาหาร	54.2	0.4	3.4	11.1	13.2	10.6	4.7	-	7.1	2.8	1.1	-	-	9. Accommodation and food service activities		
10. ข้อมูลข่าวสารและการสื่อสาร	2.6	-	-	0.1	0.2	0.3	0.7	-	0.7	0.6	0.1	-	-	10. Information and communication		
11. กิจกรรมทางการเงินและการประกันภัย	5.9	-	0.3	-	-	0.3	0.3	-	3.8	1.3	-	-	-	11. Financial and insurance activities		
12. กิจกรรมอสังหาริมทรัพย์	3.1	-	1.0	0.2	0.7	-	0.2	-	0.2	0.8	-	-	-	12. Real estate activities		
13. กิจกรรมทางวิชาชีพ วิทยาศาสตร์ และเทคโนโลยี	5.9	-	0.7	0.8	0.4	1.4	0.3	-	1.9	0.4	-	-	-	13. Professional, scientific and technical activities		
14. กิจกรรมการบริหารและการบริหารบุคคล	14.6	0.5	0.9	4.0	3.9	3.7	0.3	-	0.9	0.4	-	-	-	14. Administrative and support service activities		
15. การบริการสาธารณะ การป้องกันประเทศ การขนส่งมวลชน	83.1	-	3.9	10.3	10.4	18.7	8.0	-	18.0	7.3	4.9	-	1.6	15. Public administration and defence; compulsory social security		
16. การศึกษา	29.4	0.4	1.2	2.9	2.4	1.9	1.0	-	10.4	0.7	8.0	0.4	-	16. Education		
17. กิจกรรมด้านสุขภาพและงานสังคมสงเคราะห์	9.6	-	1.1	-	0.8	2.7	0.8	-	3.1	0.4	0.7	-	-	17. Human health and social work activities		
18. ศิลปะ ความบันเทิง และนันทนาการ	6.6	-	0.7	0.5	1.4	2.4	-	-	1.4	0.2	-	-	-	18. Arts, entertainment and recreation		
19. กิจกรรมบริการอื่น ๆ	33.3	1.4	5.8	13.5	6.6	3.1	0.6	-	1.0	0.6	-	-	0.8	19. Other service activities		
20. กิจกรรมการจ้างงานในครัวเรือนส่วนบุคคล	0.4	-	-	0.4	-	-	-	-	-	-	-	-	-	20. Activities of households as employers; undifferentiated goods and services-producing activities of households for own use		
21. กิจกรรมขององค์การระหว่างประเทศ	-	-	-	-	-	-	-	-	-	-	-	-	-	21. Activities of extraterritorial organizations and bodies		
22. ไม่ทราบ	-	-	-	-	-	-	-	-	-	-	-	-	-	22. Unknown		

1/ รวมอาชีวศึกษาสั้น ๆ Including Short Course Vocational

ตารางที่ 5 จำนวนผู้จ้างงานที่จำแนกตามระดับการศึกษา, อุตสาหกรรม, เพศ และเขตการปกครอง ภาคใต้ (ต่อ)

TABLE 5 EMPLOYED PERSONS BY LEVEL OF EDUCATIONAL ATTAINMENT, INDUSTRY, SEX AND AREA, SOUTHERN REGION (Contd.)

อุตสาหกรรม	รวม	ไม่ การศึกษา	ต่ำกว่า ประถมศึกษา	ประถมศึกษา ไม่ สมบูรณ์	ประถมศึกษา ตอนต้น	ระดับศึกษาระดับสูง				ระดับศึกษาระดับสูง				อื่นๆ	ไม่ทราบ	INDUSTRY
						มัธยมศึกษา		มัธยมศึกษา		มัธยมศึกษา		มัธยมศึกษา				
						Primary	Secondary	General/Academic	Vocational	Teacher Training	Academic	Technical Education	Higher Level			
หญิง	1,446.6	64.4	298.0	360.3	210.1	172.1	34.8	-	177.9	63.7	54.7	3.9	6.9	6.9	1. Agriculture, forestry and fishing	
1. เกษตรกรรม การทำไร่ และการประมง	716.7	46.5	206.4	222.7	105.8	74.8	10.8	-	22.6	19.4	5.2	0.9	1.7	1.7	2. Mining and quarrying	
2. การทำเหมืองแร่ และเหมืองหิน	0.8	0.1	-	0.8	-	-	-	-	-	-	-	-	-	-	3. Manufacturing	
3. การผลิต	124.6	6.2	14.8	36.2	22.6	19.2	0.5	-	16.4	4.0	0.9	3.0	0.9	0.9	4. Electricity, gas, steam and air conditioning supply	
4. ไฟฟ้า ก๊าซ ไอน้ำ และระบบปรับอากาศ	1.7	-	-	-	-	0.2	-	-	0.5	1.1	-	-	-	-	5. Water supply; sewerage; waste management and remediation activities	
5. การจัดหา น้ำ การจัดการและการบำบัดน้ำเสีย ของเสีย และสิ่งปฏิกูล	1.1	-	0.9	-	0.2	-	-	-	-	-	-	-	-	-	6. Construction	
6. การก่อสร้าง	14.2	0.6	4.6	2.4	1.1	1.9	-	-	1.4	0.6	1.0	-	0.8	0.8	7. Wholesale and retail trade; repair of motor vehicles and motorcycles	
7. การขายส่ง และการขายปลีก การซ่อมยานยนต์	250.7	7.1	43.9	46.4	38.5	38.2	10.4	-	44.9	16.4	3.1	-	2.0	2.0	8. Transportation and storage	
8. การขนส่ง และสถานที่เก็บสินค้า	6.6	-	-	0.4	0.9	0.8	0.1	-	4.4	-	-	-	-	-	9. Accommodation and food service activities	
9. ที่พักแรมและบริการด้านอาหาร	131.4	1.3	19.3	32.8	27.9	21.2	8.7	-	13.3	4.7	1.5	-	0.7	0.7	10. Information and communication	
10. ข้อมูลข่าวสารและการสื่อสาร	1.2	-	-	-	-	-	0.2	-	0.9	-	-	-	-	-	11. Financial and insurance activities	
11. กิจกรรมทางการเงินและการประกันภัย	10.5	-	0.4	0.7	0.4	-	0.2	-	6.6	1.3	1.1	-	-	-	12. Real estate activities	
12. กิจกรรมอสังหาริมทรัพย์	0.5	-	-	-	-	0.2	-	-	0.3	-	-	-	-	-	13. Professional, scientific and technical activities	
13. กิจกรรมทางวิชาชีพ วิทยาศาสตร์ และเทคนิค	3.7	-	-	-	-	-	-	-	2.9	0.8	-	-	-	-	14. Administrative and support service activities	
14. กิจกรรมการบริหารและการบริการสนับสนุน	9.7	-	0.3	2.3	3.1	1.1	0.4	-	2.5	-	-	-	-	-	15. Public administration and defence; compulsory social security	
15. การบริหารราชการ การป้องกันประเทศ การบังคับใช้กฎหมาย	47.0	0.3	0.1	1.7	0.6	3.1	-	-	30.1	3.9	7.3	-	-	-	16. Education	
16. การศึกษา	61.7	0.4	1.1	3.7	1.6	3.4	0.6	-	18.8	1.6	30.5	-	-	-	17. Human health and social work activities	
17. กิจกรรมด้านสุขภาพและการสังคมสงเคราะห์	33.2	0.4	1.2	1.7	2.0	4.3	1.9	-	9.4	7.9	4.0	-	0.5	0.5	18. Arts, entertainment and recreation	
18. ศิลปะ การบันเทิง และนันทนาการ	4.8	-	1.9	0.6	0.2	0.3	0.1	-	1.6	0.1	-	-	-	-	19. Other service activities	
19. กิจกรรมบริการอื่น ๆ	22.1	1.0	2.5	6.2	4.7	3.5	0.2	-	1.7	1.7	0.2	-	0.4	0.4	20. Activities of households as employers; undifferentiated goods and services-producing activities of households for own use	
20. กิจกรรมการจ้างงานในครัวเรือนส่วนบุคคล การผลิตสินค้าและบริการที่ตนเองผลิตใช้ในครัวเรือน	4.5	0.4	0.8	1.9	0.8	-	0.7	-	-	-	-	-	-	-	21. Activities of extraterritorial organizations and bodies	
21. กิจกรรมขององค์การระหว่างประเทศ	-	-	-	-	-	-	-	-	-	-	-	-	-	-	22. Unknown	
22. ไม่ทราบ	-	-	-	-	-	-	-	-	-	-	-	-	-	-	-	

✓/ รวมอาชีพระยะสั้น ✓/ Including Short Course Vocational

ตารางที่ 6 จำนวนผู้มีงานทำ จำแนกตามสถานภาพทำงาน อาชีพ ภาคใต้
TABLE 6 EMPLOYED PERSONS BY WORK STATUS, OCCUPATION , SOUTHERN REGION

ไตรมาสที่ 2/2560 : Quarter 2/2017

หน่วยเป็นพัน : in Thousands

อาชีพ	สถานภาพการทำงาน Work Status						การรวมกลุ่ม Members of Producers' Cooperatives	OCCUPATION
	รวม	นายจ้าง Employer	ลูกจ้างรัฐบาล Government Employee	ลูกจ้างเอกชน Private Employee	ทำงานส่วนตัว Own Account Worker	ช่วยธุรกิจ ครอบครัว Unpaid Family Worker		
	Total							TOTAL
ยอดรวม	5,061.1	195.7	500.1	1,816.5	1,720.3	821.3	7.3	
1. ผู้จัดการ ข้าราชการระดับอาวุโส และผู้ช่วยผู้จัดการ	129.4	39.5	50.3	29.0	9.1	1.6	-	1. managers, senior officials and Legislators
2. ผู้ประกอบวิชาชีพด้านต่างๆ	238.2	4.5	165.6	60.6	6.9	0.6	-	2. Professionals
3. เจ้าหน้าที่เทคนิคและผู้ประกอบวิชาชีพ ที่เกี่ยวข้องกับด้านต่างๆ	163.4	1.1	67.2	76.7	13.7	4.5	0.1	3. Technicians and associate professionals
4. เสมียน	156.2	0.3	64.9	82.4	3.1	5.4	-	4. Clerks
5. พนักงานบริการและผู้จำหน่ายสินค้า	1,098.2	33.0	88.5	276.1	486.0	214.3	0.2	5. Service workers and sell goods
6. ผู้ปฏิบัติงานที่มีฝีมือในด้านการเกษตร ป่าไม้ และประมง	2,023.3	81.4	6.8	477.0	940.7	517.4	-	6. Skilled agricultural forest and fishery workers
7. ช่างฝีมือ และผู้ปฏิบัติงานที่เกี่ยวข้อง	489.5	30.0	17.5	254.5	146.3	39.2	2.1	7. Craft and associate professionals
8. ผู้ควบคุมเครื่องจักรโรงงานและเครื่องจักร และผู้ปฏิบัติงานด้านการประกอบ	235.5	1.9	18.2	153.6	57.3	4.6	-	8. Plant and machine controllers and assemblers
9. ผู้ประกอบอาชีพงานพื้นฐาน	524.6	4.0	21.2	403.9	57.1	33.5	4.9	9. Elementary occupations
10. คนงานซึ่งไม่ได้จำแนกไว้ในหมวดอื่น	2.9	-	-	2.7	0.2	-	-	10. Workers not classifiable by occupation

ตารางที่ 6 จำนวนผู้จ้างทำ งานตามสถานภาพทำงาน อาชีพ และเพศ ภาคใต้
TABLE 6 EMPLOYED PERSONS BY WORK STATUS, OCCUPATION AND SEX, SOUTHERN REGION

ไตรมาสที่ 2/2560 : Quarter 2/2017

หน่วยเป็นพัน : in Thousands

อาชีพ	สถานภาพการทำงาน Work Status						การรวมกลุ่ม Members of Producers' Cooperatives	อาชีพ Occupation
	รวม Total	นายจ้าง Employer	ลูกจ้างรัฐบาล Government Employee	ลูกจ้างเอกชน Private Employee	ทำงานส่วนตัว Own Account Worker	ช่วยธุรกิจ ครอบครัว Unpaid Family Worker		
								MALE
ชาย	2,828.5	142.9	256.4	1,065.2	1,032.0	326.8	5.2	
1. ผู้จัดการ ข้าราชการระดับอาวุโส และผู้บริหารระดับกลาง	95.4	30.9	40.7	17.3	5.6	0.9	-	1. managers, senior officials and Legislators
2. ผู้ประกอบวิชาชีพด้านต่างๆ	76.8	2.6	48.5	20.7	4.6	0.5	-	2. Professionals
3. เจ้าของที่ใดคนหนึ่งและผู้ประกอบวิชาชีพที่เกี่ยวข้องกันต่างๆ	76.8	0.7	37.9	28.6	8.2	1.2	0.1	3. Technicians and associate professionals
4. เสมียน	42.9	0.3	19.1	21.6	0.9	0.9	-	4. Clerks
5. พนักงานบริการและเจ้าหน้าที่ด้านค้า	424.6	18.5	59.9	93.1	154.0	98.9	0.2	5. Service workers and sell goods
6. ผู้ปฏิบัติงานที่มีฝีมือในด้านการเกษตร ป่าไม้ และประมง	1,218.7	56.0	5.6	281.5	688.9	186.7	-	6. Skilled agricultural forest and fishery workers
7. ช่างฝีมือ และผู้ปฏิบัติงานที่เกี่ยวข้อง	372.5	28.4	16.7	218.3	88.2	21.0	-	7. Craft and associate professionals
8. ผู้ควบคุมเครื่องจักรโรงงานและเครื่องจักร และผู้ปฏิบัติงานด้านการประกอบ	212.3	1.9	17.7	138.5	51.3	2.9	-	8. Plant and machine controllers and assemblers
9. ผู้ประกอบอาชีพเงินต้นฐาน	306.5	3.7	10.4	243.6	30.1	13.8	4.9	9. Elementary occupations
10. คนงานซึ่งมิได้จำแนกไว้ในหมวดอื่น	2.3	-	-	2.1	0.2	-	-	10. Workers not classifiable by occupation
หญิง	2,232.6	52.8	243.7	751.3	688.3	494.5	2.1	TOTAL
1. ผู้จัดการ ข้าราชการระดับอาวุโส และผู้บริหารระดับกลาง	34.1	8.6	9.6	11.7	3.5	0.7	-	1. managers, senior officials and Legislators
2. ผู้ประกอบวิชาชีพด้านต่างๆ	161.3	1.9	117.1	40.0	2.3	0.1	-	2. Professionals
3. เจ้าของที่ใดคนหนึ่งและผู้ประกอบวิชาชีพที่เกี่ยวข้องกันต่างๆ	86.6	0.4	29.2	48.2	5.5	3.4	-	3. Technicians and associate professionals
4. เสมียน	113.3	-	45.8	60.8	2.2	4.6	-	4. Clerks
5. พนักงานบริการและเจ้าหน้าที่ด้านค้า	673.6	14.5	28.6	183.0	332.0	115.4	-	5. Service workers and sell goods
6. ผู้ปฏิบัติงานที่มีฝีมือในด้านการเกษตร ป่าไม้ และประมง	804.6	25.4	1.2	195.5	251.8	330.7	-	6. Skilled agricultural forest and fishery workers
7. ช่างฝีมือ และผู้ปฏิบัติงานที่เกี่ยวข้อง	117.1	1.7	0.9	36.2	58.1	18.2	2.1	7. Craft and associate professionals
8. ผู้ควบคุมเครื่องจักรโรงงานและเครื่องจักร และผู้ปฏิบัติงานด้านการประกอบ	23.2	-	0.5	15.1	6.0	1.7	-	8. Plant and machine controllers and assemblers
9. ผู้ประกอบอาชีพเงินต้นฐาน	218.2	0.3	10.8	160.2	27.0	19.8	-	9. Elementary occupations
10. คนงานซึ่งมิได้จำแนกไว้ในหมวดอื่น	0.6	-	-	0.6	-	-	-	10. Workers not classifiable by occupation

ตารางที่ 6 จำนวนผู้จ้างทำ จำแนกตามสถานภาพทำงาน อาชีพ เพศ และเขตภาคกลาง ภาคใต้ (ต่อ)
TABLE 6 EMPLOYED PERSONS BY WORK STATUS, OCCUPATION, SEX AND AREA, SOUTHERN REGION (Contd.)

ไตรมาสที่ 2/2560 : Quarter 2/2017 หน่วยเป็นพัน : In Thousands

อาชีพ	สถานภาพการทำงาน Work Status							การรวมกลุ่ม Members of Producers' Cooperatives	OCCUPATION
	รวม	นายจ้าง Employer	ลูกจ้างรัฐบาล Government Employee	ลูกจ้างเอกชน Private Employee	ทำงานส่วนตัว Own Account Worker	ช่วยธุรกิจ ครอบครัว Unpaid Family Worker	TOTAL		
ยอดรวม	1,682.6	80.0	227.8	643.7	508.6	221.9	0.7	TOTAL	
ชาย	896.6	59.4	117.3	352.9	277.4	89.2	0.5	MALE	
1. ผู้จัดการ ข้าราชการระดับอาวุโส และผู้มีวุฒิคุณวุฒิ	39.9	16.0	11.4	8.8	3.4	0.3	-	1. managers, senior officials and Legislators	
2. ผู้ประกอบวิชาชีพด้านต่างๆ	39.2	1.9	23.8	10.0	3.5	-	-	2. Professionals	
3. เจ้าของที่เทศนิคมและผู้ประกอบการอาชีพ ที่เกี่ยวข้องกับกันต่างๆ	43.3	0.5	22.2	15.6	3.9	1.1	0.1	3. Technicians and associate professionals	
4. เสมียน	22.2	0.3	9.0	11.8	0.1	0.9	-	4. Clerks	
5. พนักงานบริการและผู้จำหน่ายสินค้า	211.7	9.4	27.1	53.0	81.8	40.3	0.2	5. Service workers and sell goods	
6. ผู้ปฏิบัติงานที่มีฝีมือในด้านการเกษตร ป่านไม้ และประมง	209.6	14.2	1.0	48.6	112.6	33.2	-	6. Skilled agricultural forest and fishery workers	
7. ช่างฝีมือ และผู้ปฏิบัติงานที่เกี่ยวข้อง	149.9	15.1	7.3	83.0	35.5	9.0	-	7. Craft and associate professionals	
8. ผู้ควบคุมเครื่องจักรโรงงานและเครื่องจักร และผู้ปฏิบัติงานด้านการประกอบ	90.7	0.4	11.1	52.4	26.0	0.7	-	8. Plant and machine controllers and assemblers	
9. ผู้ประกอบอาชีพพื้นฐาน	87.9	1.6	4.4	67.6	10.5	3.7	0.2	9. Elementary occupations	
10. คนงานซึ่งมิได้จำแนกไว้ในหมวดอื่น	2.3	-	-	2.1	0.2	-	-	10. Workers not classifiable by occupation	

ตารางที่ 6 จำนวนผู้จ้างทำ งานตามสถานภาพทำงาน อาชีพ เพศ และเขตภาคกลาง ภาคใต้ (ต่อ)
TABLE 6 EMPLOYED PERSONS BY WORK STATUS, OCCUPATION, SEX AND AREA, SOUTHERN REGION (Contd.)

ไตรมาสที่ 2/2560 : Quarter 2/2017 หน่วยเป็นพัน : In Thousands

อาชีพ	สถานภาพการทำงาน Work Status							การรวมกลุ่ม Members of Producers' Cooperatives	OCCUPATION
	รวม	นายจ้าง Employer	ลูกจ้างรัฐบาล Government Employee	ลูกจ้างเอกชน Private Employee	ทำงานส่วนตัว Own Account Worker	ช่วยธุรกิจ ครอบครัว Unpaid Family Worker	TOTAL		
หญิง	786.0	20.6	110.5	290.8	231.2	132.8	0.2	TOTAL	
1. ผู้จัดการ ข้าราชการระดับอาวุโส และผู้มีคุณวุฒิพิเศษ	18.3	5.4	2.5	8.1	1.9	0.4	-	1. managers, senior officials and Legislators	
2. ผู้ประกอบวิชาชีพด้านต่างๆ	84.1	0.9	61.7	20.1	1.2	0.1	-	2. Professionals	
3. เจ้าของพื้นที่เทคนิคและผู้ประกอบวิชาชีพ ที่เกี่ยวข้องกับกันต่างๆ	54.4	0.4	17.5	28.4	5.1	3.1	-	3. Technicians and associate professionals	
4. เสมียน	49.7	-	16.2	30.2	0.9	2.3	-	4. Clerks	
5. พนักงานบริการและผู้จำหน่ายสินค้า	319.7	7.6	8.4	98.7	142.1	62.9	-	5. Service workers and sell goods	
6. ผู้ปฏิบัติงานที่มีฝีมือในด้านการเกษตร ป่าน้ำ และประมง	117.0	5.3	0.6	27.9	38.4	44.7	-	6. Skilled agricultural forest and fishery workers	
7. ช่างฝีมือ และผู้ปฏิบัติงานที่เกี่ยวข้อง	47.7	1.0	-	13.7	24.1	8.6	0.2	7. Craft and associate professionals	
8. ผู้ควบคุมเครื่องจักรโรงงานและเครื่องจักร และผู้ปฏิบัติงานด้านการประกอบ	8.1	-	0.0	3.8	4.0	0.3	-	8. Plant and machine controllers and assemblers	
9. ผู้ประกอบอาชีพพื้นฐาน	86.6	-	3.4	59.4	13.5	10.3	-	9. Elementary occupations	
10. คนงานซึ่งมีตัวจำแนกไม่ได้ในหมวดอื่น	0.6	-	-	0.6	-	-	-	10. Workers not classifiable by occupation	

ตารางที่ 6 จำนวนผู้จ้างทำ งานตามสถานภาพทำงาน อาชีพ เพศ และเขตภาคครอง ภาคใต้ (ต่อ)
TABLE 6 EMPLOYED PERSONS BY WORK STATUS, OCCUPATION, SEX AND AREA, SOUTHERN REGION (Contd.)

หน่วยเป็นพัน : In Thousands

อาชีพ	สถานภาพการทำงาน Work Status							การรวมกลุ่ม Members of Producers' Cooperatives	OCCUPATION
	รวม Total	นายจ้าง Employer	ลูกจ้างรัฐบาล Government Employee	ลูกจ้างเอกชน Private Employee	ทำงานส่วนตัว Own Account Worker	ช่วยธุรกิจ ครอบครัว Unpaid Family Worker	599.4 237.6 0.6 0.5 0.1		
ยอดรวม	3,378.5	115.7	272.3	1,172.8	1,211.8	599.4	6.6	TOTAL	
ชาย	1,931.9	83.5	139.1	712.3	754.7	237.6	4.7	MALE	
1. ผู้จัดการ ข้าราชการระดับอาวุโส และผู้มีวุฒิคุณวุฒิ	55.5	14.9	29.3	8.5	2.2	0.6	-	1. managers, senior officials and Legislators	
2. ผู้ประกอบวิชาชีพด้านต่างๆ	37.7	0.7	24.7	10.7	1.2	0.5	-	2. Professionals	
3. เจ้าของที่ดินและผู้ประกอบการอาชีพ ที่เกี่ยวข้องกันต่างๆ	33.4	0.2	15.7	13.0	4.4	0.1	-	3. Technicians and associate professionals	
4. เสมียน	20.7	-	10.1	9.9	0.8	-	-	4. Clerks	
5. พนักงานบริการและผู้จำหน่ายสินค้า	212.9	9.1	32.8	40.1	72.3	58.6	-	5. Service workers and sell goods	
6. ผู้ปฏิบัติงานที่มีฝีมือในด้านการเกษตร ป่าไม้ และประมง	1,009.1	41.9	4.5	232.9	576.2	153.5	-	6. Skilled agricultural forest and fishery workers	
7. ช่างฝีมือ และผู้ปฏิบัติงานที่เกี่ยวข้อง	222.6	13.3	9.4	135.3	52.7	12.0	-	7. Craft and associate professionals	
8. ผู้ควบคุมเครื่องจักรโรงงานและเครื่องจักร และผู้ปฏิบัติงานด้านการประกอบ	121.6	1.5	6.6	86.1	25.3	2.2	-	8. Plant and machine controllers and assemblers	
9. ผู้ประกอบอาชีพพื้นฐาน	218.6	2.1	6.0	176.0	19.7	10.1	4.7	9. Elementary occupations	
10. คนงานซึ่งมิได้จำแนกไว้ในหมวดอื่น	-	-	-	-	-	-	-	10. Workers not classifiable by occupation	

ไตรมาสที่ 2/2560 : Quarter 2/2017

ตารางที่ 6 จำนวนผู้จ้างทำ งานตามสถานภาพทำงาน อาชีพ เพศ และเขตภาคครอง ภาคใต้ (ต่อ)
TABLE 6 EMPLOYED PERSONS BY WORK STATUS, OCCUPATION, SEX AND AREA, SOUTHERN REGION (Contd.)

หน่วยเป็นพัน : In Thousands

ไตรมาสที่ 2/2560 : Quarter 2/2017

อาชีพ	สถานภาพการทำงาน Work Status							OCCUPATION
	รวม	นายจ้าง	ลูกจ้างรัฐบาล	ลูกจ้างเอกชน	ทำงานส่วนตัว	ช่วยธุรกิจ ครอบครัว	การรวมกลุ่ม	
	Total	Employer	Government Employee	Private Employee	Own Account Worker	Unpaid Family Worker	Members of Producers' Cooperatives	
หญิง	1,446.6	32.2	133.2	460.5	457.1	361.7	1.9	TOTAL
1. ผู้จัดการ ราชการระดับอาวุโส และผู้มีคุณวุฒิพิเศษ	15.8	3.3	7.1	3.6	1.6	0.2	-	1. managers, senior officials and Legislators
2. ผู้ประกอบวิชาชีพด้านต่างๆ	77.3	1.0	55.4	19.9	1.1	-	-	2. Professionals
3. เจ้าของที่เทศนิคมและผู้ประกอบวิชาชีพ ที่เกี่ยวข้องกับกันต่างๆ	32.3	-	11.8	19.8	0.4	0.3	-	3. Technicians and associate professionals
4. เสมียน	63.7	-	29.5	30.6	1.3	2.3	-	4. Clerks
5. พนักงานบริการและผู้จำหน่ายสินค้า	353.9	6.9	20.2	84.3	189.9	52.5	-	5. Service workers and sell goods
6. ผู้ปฏิบัติงานที่มีฝีมือในด้านการเกษตร ป่าไม้ และประมง	687.7	20.1	0.6	167.6	213.4	286.0	-	6. Skilled agricultural forest and fishery workers
7. ช่างฝีมือ และผู้ปฏิบัติงานที่เกี่ยวข้อง	69.4	0.6	0.9	22.5	34.0	9.6	1.9	7. Craft and associate professionals
8. ผู้ควบคุมเครื่องจักรโรงงานและเครื่องจักร และผู้ปฏิบัติงานด้านการประกอบ	15.1	-	0.4	11.3	2.0	1.4	-	8. Plant and machine controllers and assemblers
9. ผู้ประกอบอาชีพพื้นฐาน	131.5	0.3	7.4	100.9	13.5	9.5	-	9. Elementary occupations
10. คนงานซึ่งมีตัวจำแนกไม่หมวดอื่น	-	-	-	-	-	-	-	10. Workers not classifiable by occupation

ตารางที่ 7 จำนวนผู้มีงานทำ จำแนกตามสถานภาพทำงาน อุตสาหกรรม ภาคใต้

TABLE 7 EMPLOYED PERSONS BY WORK STATUS, INDUSTRY, SOUTHERN REGION

ไตรมาสที่ 2/2560 : Quarter 2/2017

หน่วยเป็นพัน : in Thousands

อุตสาหกรรม	สถานภาพการทำงาน Work Status						กรรมกลุ่ม Members of Producers' Cooperatives	INDUSTRY
	นายจ้าง Employer	ลูกจ้างรัฐบาล Government Employee	ลูกจ้างเอกชน Private Employee	ทำงานส่วนตัว Own Account Worker	ช่วยธุรกิจ ครอบครัว Unpaid Family Worker	รวม Total		
ยอดรวม	5,061.1	1,816.5	1,720.3	821.3	7.3	TOTAL		
1. เกษตรกรรม การป่าไม้ และการประมง	2,148.4	2.8	578.2	947.5	4.9	1. Agriculture, forestry and fishing		
2. การทำเหมืองแร่ และเหมืองหิน	19.3	0.3	18.5	0.4	-	2. Mining and quarrying		
3. การผลิต	389.8	-	242.9	97.1	2.1	3. Manufacturing		
4. ไฟฟ้า ก๊าซ ไอน้ำ และระบบปรับอากาศ	9.9	9.2	0.7	-	-	4. Electricity, gas, steam and air conditioning supply		
5. การจัดหา น้ำ การจัดการ และการบำบัดน้ำเสีย ของเสีย และสิ่งปฏิกูล	11.0	8.9	1.1	0.5	0.3	5. Water supply; sewerage, waste management and remediation activities		
6. การก่อสร้าง	274.8	-	200.7	28.7	9.5	6. Construction		
7. การขนส่ง และการขายปลีก การซ่อมยานยนต์	880.8	1.6	333.5	344.6	0.2	7. Wholesale and retail trade; repair of motor vehicles and motorcycles		
8. การขนส่ง และสถานที่เก็บสินค้า	108.9	1.1	45.5	48.0	0.5	8. Transportation and storage		
9. ที่พักแรมและบริการด้านอาหาร	419.7	9.2	183.6	154.2	72.5	9. Accommodation and food service activities		
10. ข้อมูลข่าวสารและการสื่อสาร	11.3	0.1	5.6	2.5	-	10. Information and communication		
11. กิจกรรมทางการเงินและการประกันภัย	37.1	-	22.6	2.7	0.7	11. Financial and insurance activities		
12. กิจกรรมอสังหาริมทรัพย์	14.2	-	5.7	8.1	0.1	12. Real estate activities		
13. กิจกรรมทางวิชาชีพ วิทยาศาสตร์ และเทคนิค	33.1	18.8	7.4	3.6	0.6	13. Professional, scientific and technical activities		
14. กิจกรรมการบริหารและการบริการสนับสนุน	57.9	0.5	45.7	6.9	1.6	14. Administrative and support service activities		
15. การบริหารราชการ การป้องกันประเทศ การประกันสังคม	228.0	-	-	-	-	15. Public administration and defence; compulsory social security		
16. การศึกษา	163.1	0.6	40.0	1.6	-	16. Education		
17. กิจกรรมด้านสุขภาพและงานสังคมสงเคราะห์	99.7	0.3	17.8	5.9	1.7	17. Human health and social work activities		
18. ศิลปะ ความบันเทิง และนันทนาการ	22.5	4.1	10.5	5.4	1.0	18. Arts, entertainment and recreation		
19. กิจกรรมบริการด้านอื่น ๆ	118.1	2.9	43.2	62.7	6.6	19. Other service activities		
20. กิจกรรมการจ้างงานในครัวเรือนส่วนบุคคล การผลิตสินค้าและบริการที่ขึ้นเองเพื่อใช้ในครัวเรือน	12.7	-	12.7	-	-	20. Activities of households as employers; undifferentiated goods and services-producing activities of households for own use		
21. กิจกรรมขององค์การระหว่างประเทศ	-	-	-	-	-	21. Activities of extraterritorial organizations and bodies		
22. ไม่ทราบ	0.8	-	0.6	0.2	-	22. Unknown		

ตารางที่ 7 จำนวนผู้จ้างงาน จำแนกตามสถานภาพทำงาน อุตสาหกรรม และเพศ ภาคใต้
TABLE 7 EMPLOYED PERSONS BY WORK STATUS, INDUSTRY AND SEX , SOUTHERN REGION

หน่วยนับ : in Thousands

อุตสาหกรรม	สถานภาพทำงาน Work Status						INDUSTRY
	นายจ้าง Employer	ลูกจ้างรัฐบาล Government Employee	ลูกจ้างเอกชน Private Employee	ทำงานส่วนตัว Own Account Worker	ช่วยธุรกิจ ครอบครัว Unpaid Family Worker	การรวมกลุ่ม Members of Producers' Cooperatives	
Total	รวม	ชาย	หญิง	MALE	FEMALE		
1.เกษตรกรรม การป้อนไม้ และการปริมม	142.9	256.4	243.7	1,065.2	1,032.0	326.8	5.2
2.การทำเหมืองแร่ และเหมืองหิน	58.7	1.6	1.2	354.1	694.9	193.4	4.9
3. การผลิต	0.1	0.3	-	16.8	0.4	-	-
4. ไฟฟ้า ก๊าซ ใช้น้ำ และระบบปรับอากาศ	10.1	-	-	130.8	36.4	17.0	-
5. การจัดหา การจัดการและการบำบัดน้ำเสีย ของเสีย และสิ่งปฏิกูล	7.3	6.7	2.5	0.6	-	-	-
6. การก่อสร้าง	0.3	7.2	1.7	1.1	0.2	0.1	-
7. การขนส่ง และการขายปลีก การซ่อมยานยนต์	34.6	-	-	182.8	28.7	5.4	-
8. การขนส่ง และสถานที่ขึ้นสินค้า	27.3	0.2	1.2	175.3	139.5	77.6	0.2
9. ที่พักแรมและบริการด้านอาหาร	1.1	11.0	-	38.1	45.3	0.4	-
10. ขนส่ง การค้า และการสื่อสาร	3.5	-	-	69.8	41.9	29.3	-
11. กิจกรรมทางการเงินและการประกันภัย	8.3	1.9	-	4.0	2.4	-	-
12. กิจกรรมอสังหาริมทรัพย์	15.8	5.6	-	9.4	0.7	-	0.1
13. กิจกรรมทางวิชาชีพ วิทยาศาสตร์ และเทคนิค	0.2	-	-	2.6	3.9	0.1	-
14. กิจกรรมบริการและการบริการสนับสนุน	2.4	12.0	-	4.1	2.7	0.5	-
15. การบริหารราชการ การป้องกันประเทศ การประกันสังคม	2.7	0.2	-	28.5	3.7	0.9	-
16. การศึกษา	-	150.7	-	-	-	-	-
17. กิจกรรมด้านสุขภาพและงานสังคมสงเคราะห์	0.0	38.1	-	10.6	0.7	-	-
18. ศิลปะ ความบันเทิง และนันทนาการ	0.2	16.5	-	3.4	1.1	0.5	-
19. กิจกรรมบริการอื่น ๆ	0.5	2.5	-	5.7	4.8	0.2	-
20. กิจกรรมจ้างงานในครัวเรือนส่วนบุคคล การผลิตสินค้าและบริการที่ขึ้นเองเพื่อใช้ในครัวเรือน	1.2	1.9	-	25.6	24.6	1.5	-
21. กิจกรรมขององค์การระหว่างประเทศ	-	-	-	1.4	-	-	-
22. ไม่ทราบ	-	-	-	0.6	0.2	-	-
	0.8	-	-	-	-	-	-
	2,232.6	528	243.7	751.3	688.3	494.5	2.1
1.เกษตรกรรม การป้อนไม้ และการปริมม	25.9	1.2	1.2	224.2	252.6	337.0	-
2.การทำเหมืองแร่ และเหมืองหิน	0.0	-	-	1.7	-	0.0	-
3. การผลิต	3.4	-	-	112.1	60.7	17.2	2.1
4. ไฟฟ้า ก๊าซ ใช้น้ำ และระบบปรับอากาศ	-	2.5	-	0.1	-	-	-
5. การจัดหา การจัดการและการบำบัดน้ำเสีย ของเสีย และสิ่งปฏิกูล	-	1.7	-	-	0.3	0.2	-
6. การก่อสร้าง	1.3	-	-	18.0	-	4.1	-
7. การขนส่ง และการขายปลีก การซ่อมยานยนต์	12.2	1.4	1.4	158.2	205.0	83.9	-
8. การขนส่ง และสถานที่ขึ้นสินค้า	-	2.7	-	7.4	2.7	0.2	-
9. ที่พักแรมและบริการด้านอาหาร	5.7	0.2	-	113.8	112.3	43.2	-
10. ขนส่ง การค้า และการสื่อสาร	0.1	1.2	-	1.6	0.2	-	-
11. กิจกรรมทางการเงินและการประกันภัย	21.3	5.4	-	13.2	2.0	0.7	-
12. กิจกรรมอสังหาริมทรัพย์	7.4	-	-	3.1	4.2	0.0	-
13. กิจกรรมทางวิชาชีพ วิทยาศาสตร์ และเทคนิค	0.3	6.8	-	3.3	0.9	0.2	-
14. กิจกรรมบริการและการบริการสนับสนุน	0.5	0.3	-	17.3	3.2	0.7	-
15. การบริหารราชการ การป้องกันประเทศ การประกันสังคม	77.3	-	-	-	-	-	-
16. การศึกษา	0.5	82.9	-	29.4	0.9	-	-
17. กิจกรรมด้านสุขภาพและงานสังคมสงเคราะห์	0.0	57.5	-	14.4	4.9	1.2	-
18. ศิลปะ ความบันเทิง และนันทนาการ	1.0	1.6	-	4.8	0.6	0.8	-
19. กิจกรรมบริการอื่น ๆ	1.7	0.9	-	17.6	38.1	5.1	-
20. กิจกรรมจ้างงานในครัวเรือนส่วนบุคคล การผลิตสินค้าและบริการที่ขึ้นเองเพื่อใช้ในครัวเรือน	11.4	-	-	11.4	-	-	-
21. กิจกรรมขององค์การระหว่างประเทศ	-	-	-	-	-	-	-
22. ไม่ทราบ	-	-	-	-	-	-	-

ตารางที่ 7 จำนวนผู้มีงานทำ จำแนกตามสถานภาพทำงาน อุตสาหกรรม เพศ และเขตการปกครอง ภาคใต้ (ต่อ)
TABLE 7 EMPLOYED PERSONS BY WORK STATUS, INDUSTRY, SEX AND AREA, SOUTHERN REGION (Contd.)

อุตสาหกรรม	ในเขตเทศบาล MUNICIPAL AREA							INDUSTRY
	สถานภาพการทำงาน Work Status							
	นายจ้าง Employer	ลูกจ้างรัฐบาล Government Employee	ลูกจ้างเอกชน Private Employee	ทำงานส่วนตัว Own Account Worker	ช่วยธุรกิจ ครอบครัว Unpaid Family Worker	การรวมกลุ่ม Members of Producers' Cooperatives	TOTAL	
รวม	80.0	227.8	643.7	508.6	221.9	0.7	1,682.6	
ชาย	59.4	117.3	352.9	277.4	89.2	0.5	896.6	
1 เกษตรกรรม การปศุสัตว์ และการประมง	14.4	0.1	55.5	112.8	33.6	0.2	216.5	
2 การทำเหมืองแร่ และเหมืองหิน	0.1	0.3	7.1	-	-	-	7.5	
3 การผลิต	7.0	-	47.9	13.5	4.6	-	72.9	
4 ไฟฟ้า ก๊าซ ไอน้ำและระบบปรับอากาศ	-	3.7	0.4	-	-	-	4.0	
5 การจัดหา การจัดการและการบำบัดน้ำเสีย ของเสีย และสิ่งมีพิษ	-	2.5	1.1	0.1	0.1	-	3.9	
6 การก่อสร้าง	12.8	-	54.0	11.1	3.4	-	81.3	
7 การขนส่ง และการขายปลีก การซ่อมยานยนต์	16.0	0.2	73.1	66.5	27.3	0.2	183.3	
8 การขนส่ง และสถานีบริการน้ำมัน	0.5	3.6	21.8	24.1	0.4	-	50.3	
9 ที่พักแรมและบริการด้านอาหาร	3.3	-	42.2	27.9	16.8	-	90.2	
10 ข้อมูลข่าวสารและการสื่อสาร	-	1.9	2.9	0.9	-	-	5.7	
11 กิจกรรมทางการเงินและการประกันภัย	-	4.0	5.6	0.2	-	0.1	9.9	
12 กิจกรรมอสังหาริมทรัพย์	0.2	-	1.3	2.0	0.1	-	3.7	
13 กิจกรรมทางวิชาชีพ วิทยาศาสตร์ และเทคนิค	2.1	8.3	2.6	2.5	0.2	-	15.7	
14 กิจกรรมการบริหารและการบริการสนับสนุน	1.9	0.2	16.1	2.3	0.9	-	21.4	
15. การบริหารราชการ การป้องกันประเทศ การประกันสังคม	-	67.6	-	-	-	-	67.6	
16. การศึกษา	0.0	15.3	4.1	0.7	-	-	20.1	
17. กิจกรรมกับสุขภาพและงานสังคมสงเคราะห์	-	8.9	2.5	0.3	0.5	-	12.1	
18. ศิลปะ ความบันเทิง และนันทนาการ	0.2	0.6	3.6	2.8	-	-	7.2	
19. กิจกรรมบริการด้านอื่น ๆ	0.9	0.2	9.6	9.6	1.3	-	21.4	
20. กิจกรรมการจ้างงานในครัวเรือนส่วนบุคคล การผลิตสินค้าและบริการที่ตนเองใช้ในครัวเรือน	-	-	1.0	-	-	-	1.0	
21. กิจกรรมขององค์กรระหว่างประเทศ	-	-	-	-	-	-	-	
22. ไม่ทราบ	-	-	0.6	0.2	-	-	0.8	

ไตรมาสที่ 2/2560 : Quarter 2/2017

หน่วยเป็นพัน : in Thousands

ตารางที่ 7 จำนวนผู้จ้างทำ งานตามสถานภาพทำงาน อุตสาหกรรม เพศ และเขตภาคของ ภาคใต้ (ต่อ)
TABLE 7 EMPLOYED PERSONS BY WORK STATUS, INDUSTRY, SEX AND AREA, SOUTHERN REGION (Contd.)

ไตรมาสที่ 2/2560 : Quarter 2/2017

ในเขตเทศบาล MUNICIPAL AREA

หน่วยเป็นพัน : in Thousands

อุตสาหกรรม	สถานภาพการทำงาน Work Status						INDUSTRY
	รวม	นายจ้าง	ลูกจ้างรัฐบาล	ลูกจ้างเอกชน	ทำงานส่วนตัว	ช่วยธุรกิจครอบครัว	
	Total	Employer	Government Employee	Private Employee	Own Account Worker	Unpaid Family Worker	Members of Producers' Cooperatives
	786.0	20.6	110.5	290.8	231.2	132.8	0.2
หญิง							FEMALE
1. เกษตรกรรม การป่าไม้ และการประมง	124.1	5.3	0.2	34.0	36.1	46.6	-
2. การทำเหมืองแร่ และเหมืองหิน	0.9	0.0	-	0.9	-	0.0	-
3. การผลิต	70.8	1.2	-	38.0	24.6	6.9	0.2
4. ไฟฟ้า ก๊าซ ไอน้ำ และระบบปรับอากาศ	0.9	-	0.9	0.1	-	-	-
5. การจัดหา น้ำ การจัดการและการบำบัดน้ำเสีย	1.1	-	0.6	-	0.3	0.2	-
ของเสีย และสิ่งปฏิกูล							
6. การก่อสร้าง	9.1	0.7	-	6.4	-	2.0	-
7. การขนส่ง และการขายปลีก การซ่อมยานยนต์	210.0	6.0	0.2	78.2	84.3	41.2	-
8. การขนส่ง และสถานที่เก็บสินค้า	6.4	-	0.4	3.4	2.4	0.2	-
9. ที่พักแรมและบริการด้านอาหาร	143.9	4.6	-	66.3	44.8	28.2	-
10. ข้อมูลข่าวสารและการสื่อสาร	1.9	0.1	0.8	0.8	0.2	-	-
11. กิจกรรมทางการเงินและการประกันภัย	10.7	-	3.2	6.0	1.5	-	-
12. กิจกรรมอสังหาริมทรัพย์	7.0	-	-	3.0	4.0	0.0	-
13. กิจกรรมทางวิชาชีพ วิทยาศาสตร์ และเทคนิค	7.8	0.3	6.0	1.0	0.4	0.2	-
14. กิจกรรมการบริหารและการบริการสนับสนุน	12.1	0.2	0.0	9.5	1.9	0.6	-
15. การบริหารราชการ การป้องกันประเทศ	30.3	-	30.3	-	-	-	-
การประกันสังคม							
16. การศึกษา	52.0	0.5	36.2	14.4	0.9	-	-
17. กิจกรรมด้านสุขภาพและงานสังคมสงเคราะห์	44.8	0.0	31.0	8.8	3.9	1.2	-
18. ศิลปะ ความบันเทิง และนันทนาการ	3.9	-	0.3	2.6	0.2	0.8	-
19. กิจกรรมบริการด้านอื่น ๆ	41.4	1.7	0.2	10.9	23.9	4.7	-
20. กิจกรรมการจ้างงานในครัวเรือนส่วนบุคคล	6.9	-	-	6.9	-	-	-
การผลิตสินค้าและบริการที่จำหน่ายเพื่อใช้ในครัวเรือน							
21. กิจกรรมขององค์กรระหว่างประเทศ	-	-	-	-	-	-	-
22. ไม่ทราบ	-	-	-	-	-	-	-

ตารางที่ 7 จำนวนผู้จ้างงาน จำแนกตามสถานภาพทำงาน อุตสาหกรรม เพศ และเขตการปกครอง ภาคใต้ (ต่อ)
TABLE 7 EMPLOYED PERSONS BY WORK STATUS, INDUSTRY, SEX AND AREA, SOUTHERN REGION (Contd.)

อุตสาหกรรม	เขตเทศบาล NON-MUNICIPAL AREA										รวม	INDUSTRY
	สถานภาพการทำงาน Work Status											
	นายจ้าง	ลูกจ้างรัฐบาล	ลูกจ้างเอกชน	ลูกจ้างส่วนตัว	ครอบครัว	สมาชิก	การรวมกลุ่ม	Government Employee	Private Employee	Own Account Worker		
	Employer	Government Employee	Private Employee	Own Account Worker	Unpaid Family Worker	Members of Producers' Cooperatives	Government Employee	Private Employee	Own Account Worker	Unpaid Family Worker	Members of Producers' Cooperatives	
	32.2	133.2	460.5	457.1	361.7	1.9	133.2	460.5	457.1	361.7	1.9	FEMALE
หญิง												
1.เกษตรกรรม การป่าไม้ และการประมง	20.6	1.0	190.2	214.4	290.5	-	1.0	190.2	214.4	290.5	-	1. Agriculture, forestry and fishing
2.การทำเหมืองแร่ และเหมืองหิน	-	-	0.8	-	-	-	-	0.8	-	-	-	2. Mining and quarrying
3. การผลิต	2.3	-	74.1	36.2	10.2	1.9	-	74.1	36.2	10.2	1.9	3. Manufacturing
4. ไฟฟ้า ก๊าซ ไอน้ำ และระบบปรับอากาศ	-	1.7	-	-	-	-	1.7	-	-	-	-	4. Electricity, gas, steam and air conditioning supply
5. การจัดหา น้ำ การจัดการและบำบัดน้ำเสีย	-	1.1	-	-	-	-	1.1	-	-	-	-	5. Water supply; sewerage, waste management and remediation activities
6. การก่อสร้าง	0.6	-	11.6	-	2.0	-	-	11.6	-	2.0	-	6. Construction
7. การขายส่ง และการขายปลีก การซ่อมยานยนต์	6.2	1.2	80.0	120.7	42.7	-	1.2	80.0	120.7	42.7	-	7. Wholesale and retail trade; repair of motor vehicles and motorcycles
8. การขนส่ง และสถานที่เก็บสินค้า	-	2.3	4.0	0.2	-	-	2.3	4.0	0.2	-	-	8. Transportation and storage
9. ที่พักแรมและบริการด้านอาหาร	1.2	0.2	47.5	67.4	15.0	-	0.2	47.5	67.4	15.0	-	9. Accommodation and food service activities
10. ข้อมูลข่าวสารและการสื่อสาร	-	0.4	0.7	-	-	-	0.4	0.7	-	-	-	10. Information and communication
11. กิจกรรมทางการเงินและการประกันภัย	-	2.2	7.1	0.5	0.7	-	2.2	7.1	0.5	0.7	-	11. Financial and insurance activities
12. กิจกรรมอสังหาริมทรัพย์	-	-	0.2	0.3	-	-	-	0.2	0.3	-	-	12. Real estate activities
13. กิจกรรมทางวิชาชีพ วิทยาศาสตร์ และเทคนิค	-	0.8	2.4	0.5	-	-	0.8	2.4	0.5	-	-	13. Professional, scientific and technical activities
14. กิจกรรมการบริหารและการบริการสนับสนุน	0.3	0.3	7.8	1.3	0.1	-	0.3	7.8	1.3	0.1	-	14. Administrative and support service activities
15. การบริหารราชการ การป้องกันประเทศ	-	47.0	-	-	-	-	47.0	-	-	-	-	15. Public administration and defence; compulsory social security
16. การศึกษา	-	46.7	15.0	-	-	-	46.7	15.0	-	-	-	16. Education
17. กิจกรรมด้านสุขภาพและงานสังคมสงเคราะห์	-	26.5	5.7	1.0	-	-	26.5	5.7	1.0	-	-	17. Human health and social work activities
18. ศิลปะ ความบันเทิง และนันทนาการ	1.0	1.3	2.2	0.4	-	-	1.3	2.2	0.4	-	-	18. Arts, entertainment and recreation
19. กิจกรรมบริการด้านอื่น ๆ	-	0.7	6.7	14.1	0.5	-	0.7	6.7	14.1	0.5	-	19. Other service activities
20. กิจกรรมการจ้างงานในครัวเรือนส่วนบุคคล	-	-	4.5	-	-	-	-	4.5	-	-	-	20. Activities of households as employers; undifferentiated goods and services-producing activities of households for own use
21. กิจกรรมการค้าและบริการที่ขึ้นเองเพื่อใช้ในครัวเรือน	-	-	-	-	-	-	-	-	-	-	-	21. Activities of extraterritorial organizations and bodies
22. ไม่ทราบ	-	-	-	-	-	-	-	-	-	-	-	22. Unknown

ตารางที่ 8 จำนวนผู้จ้างทำ งานตามอาชีพ และอุตสาหกรรมภาคใต้
 TABLE 8 EMPLOYED PERSONS BY OCCUPATION AND INDUSTRY , SOUTHERN REGION

อาชีพ Occupation	อุตสาหกรรม Industry										รวม Total	ทั้งหมด TOTAL	
	เกษตรกรรม การปลูก และสวน Agriculture	เหมืองแร่ และหิน Mining	การผลิต Manufacturing	ไฟฟ้า ก๊าซ และน้ำประปา Electricity	จัดหา น้ำ และของเสีย Water supply sewerage, waste	การก่อสร้าง Construction	การขาย และ ส่ง Whole sale/retail	การขนส่ง และ การ เก็บ Transportation and storage	ที่พักแะ บริการ Accommodation and food service	ข้อมูล และการ สื่อสาร Information communication			การเงิน และ การ ประกันภัย Financial Intermediation
1. ผู้จัดการ ข้าราชการระดับอาวุโส และผู้ช่วยผู้จัดการ	19.3	2.0	389.8	9.9	11.0	274.8	880.8	108.9	419.7	11.3	37.1	37.1	1. managers, senior officials and Legislators
2. ผู้ประกอบการระดับต่างๆ และผู้ถือหุ้น	0.1	0.1	6.4	1.2	0.4	3.1	5.2	0.6	7.3	1.5	2.4	2.4	2. Professionals
3. เจ้าหน้าที่เทคนิคและผู้ประกอบวิชาชีพ ที่เกี่ยวข้องกันต่างๆ	2.4	0.7	16.4	2.3	2.0	7.1	18.3	4.7	7.4	3.1	15.0	15.0	3. Technicians and associate professionals
4. เครื่อง	1.6	0.5	16.7	2.0	0.7	2.0	31.3	9.5	14.4	1.7	8.9	8.9	4. Clerks
5. พนักงานบริการและผู้จำหน่ายสินค้า	1.1	0.3	21.2	-	0.9	0.3	567.6	6.9	318.7	1.3	1.7	1.7	5. Service workers and sell goods
6. ผู้ปฏิบัติงานที่มีงานด้านเกษตร ป่าไม้ และประมง	2,001.7	-	2.9	-	0.2	-	4.4	-	2.7	-	-	-	6. Skilled agricultural forest and fishery workers
7. ช่างฝีมือ และผู้ปฏิบัติงานที่เกี่ยวข้อง	3.7	3.4	202.0	3.0	2.0	161.8	78.0	1.3	7.4	2.6	1.3	1.3	7. Craft and associate professionals
8. ผู้ควบคุมเครื่องจักรโรงงานและเครื่องจักร และผู้ปฏิบัติงานด้านการประกอบ	6.1	8.7	50.4	0.3	1.9	19.0	36.2	77.4	4.8	-	1.7	1.7	8. Plant and machine controllers and assemblers
9. ผู้ประกอบอาชีพด้านที่ฐาน	130.4	2.0	61.0	1.0	3.0	60.6	121.4	6.1	44.9	0.1	2.3	2.3	9. Elementary occupations
10. คนงานที่ไม่ได้จำแนกไว้ในหมวดอื่น	-	-	-	-	-	-	-	-	2.1	-	-	-	10. Workers not classifiable by occupation

ตารางที่ 8 จำนวนผู้จ้างงานที่ จันทนตามอาชีพ และอุตสาหกรรม ภาคใต้ (ต่อ)

TABLE 8 EMPLOYED PERSONS BY OCCUPATION AND INDUSTRY, SOUTHERN REGION (Contd.)

อาชีพ Occupation	อุตสาหกรรม (ต่อ) Industry (Contd.)										รวม TOTAL
	กิจกรรม อสังหาริมทรัพย์ Real estate activities	กิจกรรมทางวิชาชีพ วิทย์และเทคโนโลยี Professional/scientific/technical activities	การบริหารสนับสนุน และสนับสนุน Administrative support service activities	การบริหารราชการ โยกย้าย Public administration	การศึกษา Education	กิจกรรมด้านสุขภาพ งานสังคมศาสตร์ Health and social work	ศิลปะ ความบันเทิง และนันทนาการ Art and entertainment	บริการอื่นๆ Other service	งานครัวเรือน Activities of household	กิจกรรมของ องค์กร Extra-territorial	
ยอดรวม	14.2	33.1	57.9	228.0	163.1	99.7	22.5	118.1	12.7	-	0.8
1. ผู้จัดการ ข้าราชการระดับอาวุโส และผู้บริหารอาวุโส และผู้บริหารอาวุโส	1.9	0.8	2.9	38.8	6.3	1.3	0.1	2.2	-	-	-
2. ผู้ประกอบวิชาชีพด้านต่างๆ	0.6	11.9	0.4	34.6	119.0	37.7	4.6	1.4	-	-	-
3. เจ้าหน้าที่เทคนิคและผู้ประกอบวิชาชีพ ที่เกี่ยวข้องกับด้านต่างๆ	3.9	12.3	2.4	35.4	3.4	21.0	2.6	3.2	-	-	-
4. เสิร์ชม	0.6	1.5	7.3	43.7	5.0	7.1	1.4	0.6	-	-	-
5. พนักงานบริการและผู้จำหน่ายสินค้า	5.3	0.2	14.5	45.3	24.9	26.0	7.9	47.7	6.7	-	-
6. ผู้ปฏิบัติงานที่มีฝีมือด้านการเกษตร ป่าน้ำ และประมง	0.2	3.4	2.5	3.0	0.1	0.5	1.5	-	0.3	-	-
7. ช่างฝีมือ และผู้ปฏิบัติงานที่เกี่ยวข้อง	0.2	1.3	0.5	7.8	1.0	1.0	0.1	11.2	-	-	-
8. ผู้ควบคุมเครื่องจักรโรงงานและเครื่องจักร และผู้ปฏิบัติงานด้านการประกอบ	0.3	1.4	12.0	9.1	2.0	1.4	0.4	1.9	0.6	-	-
9. ผู้ประกอบอาชีพทางที่ฐาน	1.2	0.4	15.4	10.4	1.6	3.7	4.0	50.0	5.2	-	-
10. คนงานที่มีผู้จ้างงานไม่แน่นอน	-	-	-	-	-	-	-	-	-	-	0.8

ไตรมาสที่ 2/2566 : Quarter 2/2017

หน่วยนับเป็น : In Thousands

ตารางที่ 8 จำนวนผู้มีงานทำ จำแนกตามอาชีพ อุตสาหกรรม และ เพศภาคใต้
TABLE 8 EMPLOYED PERSONS BY OCCUPATION INDUSTRY AND SEX, SOUTHERN REGION

ไตรมาสที่ 2/2560 : Quarter 2/2017

หน่วยนับ: in Thousands

อาชีพ Occupation	อุตสาหกรรม Industry										กิจการการเงินและ การประกันภัย Financial Intermediation		OCCUPATION
	รวม Total	เกษตรกรรม Agriculture	การทำ เหมืองแร่ และถลุงแร่ Mining	การผลิต Manufacturing	ไฟฟ้า ก๊าซ ไฮโดรเจน และก๊าซ อื่นๆ Electricity	จัดหาน้ำ ประปา และของเสีย Water supply sewerage, waste	ก่อสร้าง Construction	การขายส่ง และการค้าปลีก Wholesale and retail trade	การขนส่ง และ การขนส่ง ทางอากาศ Transportation	ที่พักแรมและ บริการที่เกี่ยว Accommodation and food service	ข้อมูลข่าวสาร และการสื่อสาร Information	8.3	
ชาย Male	2,828.5	1,307.6	17.6	194.3	7.3	8.9	251.5	420.1	96.0	144.4	8.3	15.8	1. managers, senior officials and Legislators
1. ผู้จัดการ ข้าราชการท้องถิ่น และผู้บริหารชุมชน	95.4	2.6	1.6	9.3	0.2	-	20.0	10.7	2.6	5.2	0.3	2.3	2. Professionals
2. ผู้ประกอบอาชีพส่วนตัวต่างๆ	76.8	-	0.1	2.1	1.2	0.4	2.8	1.8	0.3	3.4	1.3	0.9	3. Technicians and associate professionals
3. เจ้าหน้าที่เทคนิคและผู้ประกอบอาชีพที่เกี่ยวข้องกันต่างๆ	76.8	0.1	2.1	6.2	1.5	2.0	5.7	4.0	2.5	2.2	2.8	5.4	4. Clerks
4. เสมียน	42.9	0.8	0.5	3.4	0.5	0.1	-	6.6	5.5	5.8	0.1	3.0	5. Service workers and sell goods
5. พนักงานบริการและผู้จำหน่ายสินค้า	424.6	1.1	-	10.3	-	0.9	-	214.6	4.2	99.2	1.0	1.2	6. Skilled agricultural forest and fishery workers
6. ผู้ปฏิบัติงานที่มีผลในด้านเกษตร ป่าไม้ และประมง	1,218.7	1,200.1	-	2.9	-	0.2	-	3.5	-	2.1	-	-	7. Craft and associate professionals
7. ช่างฝีมือ และผู้ปฏิบัติงานที่เกี่ยวข้อง	372.5	3.1	3.4	104.3	3.0	2.0	157.4	70.3	1.3	4.9	2.6	1.3	8. Plant and machine controllers and assemblers
8. ผู้ควบคุมเครื่องจักรโรงงานและเครื่องจักร และผู้ปฏิบัติงานด้านการประกอบ	212.3	6.1	8.6	32.4	0.3	1.9	18.8	35.6	74.7	4.2	-	1.7	9. Elementary occupations
9. ผู้ประกอบอาชีพช่างฝีมือ	306.5	93.9	1.2	23.4	0.7	1.4	46.7	73.0	4.9	16.1	0.1	-	10. Workers not classifiable by occupation
10. คนงานที่มีใจงานในหมวดอื่น	2.3	-	-	-	-	-	-	-	-	1.5	-	-	
หญิง Female	2,232.6	840.9	1.8	195.5	2.6	2.2	23.3	460.7	13.0	275.2	3.1	21.3	1. managers, senior officials and Legislators
1. ผู้จัดการ ข้าราชการท้องถิ่น และผู้บริหารชุมชน	34.1	0.6	0.4	3.6	0.1	-	0.9	7.6	-	5.0	0.7	1.6	2. Professionals
2. ผู้ประกอบอาชีพส่วนตัวต่างๆ	161.3	-	-	4.3	-	-	0.3	3.4	0.3	3.9	0.1	1.5	3. Technicians and associate professionals
3. เจ้าหน้าที่เทคนิคและผู้ประกอบอาชีพที่เกี่ยวข้องกันต่างๆ	86.6	0.7	0.3	10.2	0.8	-	1.4	14.3	2.1	5.2	0.3	9.5	4. Clerks
4. เสมียน	113.3	0.9	-	13.2	1.5	0.5	2.0	24.7	4.0	8.6	1.6	5.8	5. Service workers and sell goods
5. พนักงานบริการและผู้จำหน่ายสินค้า	673.6	-	0.3	10.9	-	-	0.3	353.0	2.6	219.5	0.3	0.5	6. Skilled agricultural forest and fishery workers
6. ผู้ปฏิบัติงานที่มีผลในด้านเกษตร ป่าไม้ และประมง	804.6	801.6	-	-	-	-	-	0.9	-	0.6	-	-	7. Craft and associate professionals
7. ช่างฝีมือ และผู้ปฏิบัติงานที่เกี่ยวข้อง	117.1	0.6	-	97.7	-	-	4.4	7.7	-	2.5	-	-	8. Plant and machine controllers and assemblers
8. ผู้ควบคุมเครื่องจักรโรงงานและเครื่องจักร และผู้ปฏิบัติงานด้านการประกอบ	23.2	-	0.1	17.9	-	-	0.2	0.7	2.7	0.6	-	-	9. Elementary occupations
9. ผู้ประกอบอาชีพช่างฝีมือ	218.2	36.5	0.8	37.6	0.3	1.6	13.9	48.4	1.2	28.8	-	2.3	10. Workers not classifiable by occupation
10. คนงานที่มีใจงานในหมวดอื่น	0.6	-	-	-	-	-	-	-	-	0.6	-	-	

ตารางที่ 8 จำนวนผู้จ้างทำ งานตามอาชีพ อุตสาหกรรม พืช และเขตกรุงเทพมหานคร ภาคใต้
TABLE 8 EMPLOYED PERSONS BY OCCUPATION INDUSTRY SEX AND AREA , SOUTHERN REGION

ไตรมาสที่ 2/2560 Quarter 2/2017

หน่วยนับเป็น : in Thousands

อาชีพ Occupation	อุตสาหกรรม industry													TOTAL	OCCUPATION
	เกษตรกรรม การปลูกพืช และปศุสัตว์ Agriculture	การทำเหมืองแร่ และหิน Mining	การผลิต Manufacturing	ไฟฟ้า ก๊าซ และประปา Electricity Water supply sewage, waste	การก่อสร้าง Construction	การขาย ปลีก และ ส่ง ขาย ส่ง Wholesale and retail	การขนส่ง และ ที่ พักรถ และ รถ รับ ส่ง Transportation and storage	ที่พักแรม และ บริการ อาหาร และ เครื่องดื่ม Accommodation and food service	ข้อมูลข่าวสาร และการสื่อสาร Information communication	การจ้าง การ บริการ ทางการเงิน Financial intermediation	การค้า ขาย ปลีก และ ส่ง ขาย ส่ง Wholesale and retail	การค้าปลีก และ ส่ง ขาย ส่ง Wholesale and retail	การค้าปลีก และ ส่ง ขาย ส่ง Wholesale and retail		
รวม Total	340.6	8.4	143.8	4.9	90.4	393.3	56.7	234.1	7.6	20.6					
ชาย Male	216.5	7.5	72.9	3.9	81.3	183.3	50.3	90.2	5.7	9.9					
หญิง Female	0.6	0.6	5.1	0.2	7.1	7.0	0.4	4.7	-	1.1					
1. ผู้จัดการ ข้าราชการระดับอาวุโส และผู้บริหารอาวุโส Senior managers and senior officials	-	0.1	0.8	1.2	1.4	1.0	0.1	2.5	1.2	0.7					
2. ผู้ประกอบการระดับต้น ต้น Junior managers and associate professionals	0.1	1.4	2.2	1.0	2.8	2.1	1.7	1.5	1.6	3.7					
3. เจ้าหน้าที่เทคนิคและผู้ประกอบอาชีพ ที่มิได้อยู่ระดับต้น Technicians and associate professionals	-	0.5	1.8	0.1	-	4.9	2.5	1.5	0.1	2.3					
4. เสมียน Clerks	-	-	4.6	-	-	95.7	1.2	64.4	0.2	0.2					
5. พนักงานบริการและผู้จำหน่ายสินค้า Service workers and sell goods	203.0	-	0.3	-	-	2.3	-	0.4	-	-					
6. ผู้ปฏิบัติงานที่มีฝีมือในด้านการเกษตร ปศุสัตว์ และประมง Skilled agricultural forest and fishery workers	0.1	2.6	42.6	0.8	54.2	32.0	0.7	2.8	2.4	0.2					
7. ช่างฝีมือ และผู้ปฏิบัติงานที่มีฝีมือ Craft and associate professionals	1.1	1.4	8.0	0.3	3.4	13.2	40.5	1.8	-	1.7					
8. ผู้ควบคุมเครื่องจักรโรงงานและผู้ซ่อม และปฏิบัติงานด้านการประกอบ และประกอบ Plant and machine controllers and assemblers	11.6	1.0	7.6	0.5	12.5	25.1	3.2	9.3	0.1	-					
9. ผู้ประกอบอาชีพพื้นฐาน Elementary occupations	-	-	-	-	-	-	-	1.5	-	-					
10. คนงานที่มีลักษณะงานที่ไม่สามารถ จำแนกได้โดยอาชีพ Workers not-classifiable by occupation	-	-	-	-	-	-	-	-	-	-					

ตารางที่ 8 จำนวนผู้จ้างทำจ้างตามอาชีพ อุตสาหกรรม เพศ และเขตปกครองภาคใต้
TABLE 8 EMPLOYED PERSONS BY OCCUPATION, INDUSTRY, SEX AND AREA, SOUTHERN REGION

อาชีพ Occupation	อุตสาหกรรม Industry										รวม Total	หญิง Female
	เกษตรกรรม การปลูก และป่าไม้ Agriculture	การทำ เหมืองแร่ และเหมือง Mining	การผลิต Manufacturing	ไฟฟ้า ก๊าซ ไอน้ำระบบ ปรับอากาศ Electricity	จัดเก็บ ขจัด น้ำเสีย และของ เสีย Water supply sewage, waste	การก่อสร้าง Construction	การขาย ปลีก ขายส่ง Retail and wholesale	การขนส่ง และ โทรคมนาคม Transportation and communication	ที่พักแรม และ บริการ อาหาร Accommodation and food service	ข้อมูลข่าวสาร และการสื่อสาร Information communication		
1. ผู้จัดการ ข้าราชการ รัฐกิจ และผู้บริหารเอกชน Managers, government officials and private enterprise executives	124.1	0.9	70.8	0.9	1.1	9.1	210.0	6.4	145.9	1.9	10.7	0.8
2. ผู้ประกอบการอิสระ Self-employed	-	0.4	1.4	0.1	-	0.2	4.4	-	3.2	0.7	0.8	0.8
3. เจ้าหน้าที่เทคนิคและผู้ประกอบอาชีพ ที่เกี่ยวข้องกันต่างๆ Technicians and related occupations	-	-	1.1	-	-	0.3	1.6	-	3.3	0.1	0.4	0.4
4. เสมียน Clerks	0.7	0.3	6.0	0.5	-	0.7	8.9	1.1	3.7	0.3	5.9	5.9
5. พนักงานบริการและผู้จัดหาสินค้า จำหน่าย Sales and service occupations	0.0	-	5.2	0.3	0.5	0.2	13.4	2.4	5.0	0.4	2.1	2.1
6. ผู้ปฏิบัติงานที่มีฝีมือในด้านการเกษตร ปศุสัตว์ และประมง Skilled agricultural, fishery and forestry workers	-	0.3	3.7	-	-	0.3	157.0	0.3	108.9	0.3	0.3	0.3
7. ข้าราชการ และผู้ปฏิบัติงานที่เกี่ยวข้อง State and related occupations	0.1	-	38.2	-	-	1.7	4.5	-	1.3	-	-	-
8. ผู้ควบคุมเครื่องจักรกลและเครื่องจักร และผู้ปฏิบัติงานการประกอบ เครื่องจักรกล Machinery operators and assemblers	-	-	4.8	-	-	0.2	0.2	2.5	0.2	-	-	-
9. ผู้ประกอบชิ้นงานพื้นฐาน Elementary occupations	8.6	-	10.5	0.0	0.6	5.7	19.0	0.1	17.1	-	1.3	1.3
10. คนงานซึ่งมีฝีมือปฏิบัติงาน ที่ไม่สามารถจำแนกตามอาชีพ Unskilled occupations	-	-	-	-	-	-	-	-	0.6	-	-	-

ตารางที่ 8 จำนวนผู้จ้างงาน จำแนกตามอาชีพ อุตสาหกรรม เพศ และเขตการปกครอง ภาคใต้ (ต่อ)
TABLE 8 EMPLOYED PERSONS BY OCCUPATION INDUSTRY SEX AND AREA , SOUTHERN REGION (Contd.)

หน่วยนับพัน : in Thousands

อาชีพ Occupation	อุตสาหกรรม (ต่อ) MUNICIPAL AREA Industry (Contd.)										รวม TOTAL
	กิจกรรม อสังหาริมทรัพย์ Real estate activities	กิจกรรมทางวิชาชีพ และเทคนิค Professional/technical activities	การบริหารงาน และบริการสาธารณะ Administrative and support service activities	การบริหารราชการ ส่วนท้องถิ่น Public administration local defence	การศึกษา Education	กิจกรรมด้านสุขภาพ และสังคม Health and social work	ศิลปะ ความบันเทิง และนันทนาการ Art, entertainment	บริการอื่น ๆ Other service	งานในครัวเรือน Household activities	กิจกรรมนอก สถานที่ Extra- territorial	
รวมทั้งรวม	10.6	25.5	33.6	97.8	72.1	57.0	11.2	62.9	7.9	-	0.8
ชาย	3.7	15.7	21.4	67.6	20.1	12.1	7.2	21.4	1.0	-	0.8
1. ผู้จัดการ ข้าราชการระดับอาวุโส และผู้บริหารระดับสูง	1.4	0.1	1.1	7.8	2.4	-	0.1	0.3	-	-	-
2. ผู้ประกอบการวิชาชีพชั้นสูง ต่างๆ	-	5.6	0.3	7.8	11.0	4.8	0.3	0.1	-	-	-
3. เจ้าหน้าที่เทคนิคและผู้ประกอบอาชีพ ที่ไม่ต้องจบชั้นต้นๆ	0.4	6.1	0.5	11.7	0.8	2.5	1.9	0.4	-	-	-
4. เติมน้ำ	0.1	0.7	0.7	4.8	1.3	0.7	-	-	-	-	-
5. พนักงานบริการและผู้จำหน่ายสินค้า	1.4	-	7.7	22.6	2.9	2.8	3.0	5.1	-	-	-
6. ผู้ปฏิบัติงานที่มีฝีมือในด้านเกษตร ปศุสัตว์ และประมง	-	0.8	1.1	0.1	0.1	0.3	0.8	-	0.3	-	-
7. ช่างฝีมือ และผู้ปฏิบัติงานฝีมือ อื่น ๆ	-	1.2	0.3	3.2	1.0	0.2	-	5.6	-	-	-
8. ผู้ควบคุมเครื่องจักรโรงงานและเครื่องจักร และปฏิบัติงานด้านการประกอบ	-	1.2	8.3	6.3	0.8	0.6	0.3	0.2	0.4	-	-
9. ผู้ประกอบอาชีพขั้นพื้นฐาน	0.4	0.1	1.4	3.4	-	0.2	1.0	9.8	0.3	-	-
10. คนงานที่มีระดับต่ำกว่าขั้นพื้นฐาน	-	-	-	-	-	-	-	-	-	-	0.8

1. managers, senior officials and Legislators
2. Professionals
3. Technicians and associate professionals
4. Clerks
5. Service workers and sell goods
6. Skilled agricultural forest and fishery workers
7. Craft and associate professionals
8. Plant and machine controllers and assemblers
9. Elementary occupations
10. Workers not classifiable by occupation

ตารางที่ 8 จำนวนผู้จ้างทำ อุตสาหกรรมพืช และเขตภาคใต้ (ต่อ)
 TABLE 8 EMPLOYED PERSONS BY OCCUPATION INDUSTRY SEX AND AREA , SOUTHERN REGION (Contd.)

อาชีพ Occupation	อุตสาหกรรม (ไร่) Industry (Contd.)										ไม่ทราบ Unknown	ทั้งหมด Total
	กิจกรรม อสังหาริมทรัพย์ Real estate activities	กิจกรรมทางวิชาชีพ วิจิตรและเทคนิค Professions/scientific technical activities	การบริหารสนับสนุน และองค์ประกอบ Administrative support services/activities	การบริหารราชการ เป็นต้นไป Public admin- istration/office	การศึกษา Education	กิจกรรมสุขภาพ และสังคม Health and social work	ศิลปะ วัฒนธรรม และนันทนาการ Art entertainment	บริการอื่น ๆ Other service	งานครัวเรือน ในชุมชน Activities of household	กิจกรรม นอกเขต Extra- territorial		
หญิง FEMALE	7.0	7.8	12.1	30.3	52.0	44.8	3.9	41.4	6.9	-	-	FEMALE
1. ผู้จัดการ อุตสาหกรรมสัตว์ปีก และสัตว์เลี้ยงลูกด้วยนม และสัตว์ปีก และสัตว์ปีก และสัตว์ปีก	0.5	0.1	1.2	1.3	2.0	0.2	0.0	1.9	-	-	-	1. managers, senior officials and legislators
2. ผู้ประกอบวิชาชีพด้านต่าง ๆ	0.6	4.5	0.0	8.2	42.5	20.7	0.7	-	-	-	-	2. Professionals
3. เจ้าหน้าที่เทคนิคและผู้ประกอบวิชาชีพ ที่ไม่ใช่ช่างเทคนิค	2.4	2.2	0.9	6.3	1.6	10.9	0.3	1.8	-	-	-	3. Technicians and associate professionals
4. เสมียน	0.5	0.8	3.4	10.9	1.3	2.9	-	0.3	-	-	-	4. Clerks
5. พนักงานบริการและผู้จำหน่ายสินค้า	2.2	-	1.3	1.4	4.3	9.7	1.9	23.4	4.3	-	-	5. Service workers and sell goods workers
6. ผู้ปฏิบัติงานที่มีส่วนในด้านการเกษตร ปศุสัตว์ และประมง	-	0.1	0.4	0.5	-	-	-	-	-	-	-	6. Skilled agricultural, forest and fishery workers
7. วิชาชีพ และผู้ปฏิบัติงานที่ทำงาน ด้านเทคนิค	-	0.1	-	-	-	-	-	1.8	-	-	-	7. Craft and associate professionals
8. ผู้ควบคุมเครื่องจักรกลและเครื่องจักร และอุปกรณ์ด้านการประกอบ	-	-	-	-	-	0.0	-	0.3	-	-	-	8. Plant and machine controllers and assemblers
9. ผู้ประกอบอาชีพงานพื้นฐาน	0.7	0.1	5.0	1.7	0.3	0.4	1.0	12.0	2.6	-	-	9. Elementary occupations
10. คนงานที่มีส่วนในโรงงาน และอุตสาหกรรมอื่น ๆ	-	-	-	-	-	-	-	-	-	-	-	10. Workers not classifiable by occupation

ตารางที่ 8 จำนวนผู้จ้างงานตามอาชีพ อุตสาหกรรม เพศ และเขตการปกครองภาคใต้

TABLE 8 EMPLOYED PERSONS BY OCCUPATION, INDUSTRY, SEX AND AREA, SOUTHERN REGION

หน่วยนับเป็น: in Thousands

ไตรมาสที่ 2/2560 - Quarter 2/2017

อาชีพ	อุตสาหกรรม Industry										TOTAL	OCCUPATION
	เกษตรกรรม การปลูก และปศุสัตว์ Agriculture Mining	การผลิต Manufacturing	ไฟฟ้า, ก๊าซ และประปา Electricity	จำหน่ายสินค้า และของใช้ Water supply sewage waste	การก่อสร้าง Construction	การขนส่ง การขนส่ง whole sale/retail	การขนส่ง และ การเก็บ Transportation and storage	ที่พักแคะ บริการอาหาร Accommodation and food service	ข้อมูลข่าวสาร และการสื่อสาร Information and communication	การจ้าง การบริการ Financial intermediation		
รวมทั้ง	3,378.5	1,807.8	5.0	6.1	184.4	487.5	52.2	185.6	3.7	16.5	16.5	TOTAL
ชาย	1,931.9	1,091.1	3.3	5.0	170.2	266.8	45.6	54.2	2.6	5.9	5.9	MALE
1. ผู้จัดการ การเกษตร การปลูก และปศุสัตว์	55.5	2.0	-	-	12.9	3.7	2.2	0.5	0.3	1.2	1.2	1. managers, senior officials and legislators
2. ผู้ประกอบการระดับต้น	37.7	-	-	-	1.5	0.8	0.2	0.9	0.1	0.2	0.2	2. Professionals
3. เจ้าหน้าที่เทคนิคและผู้ประกอบการอาชีพ	33.4	-	0.6	0.7	3.0	1.9	0.8	0.7	1.2	1.8	1.8	3. Technicians and associate professionals
4. เจ้าหน้าที่	20.7	0.8	0.3	-	-	1.7	3.0	4.3	-	0.7	0.7	4. Clerks
5. พนักงานบริการและผู้จำหน่ายสินค้า	212.9	1.1	-	0.9	-	118.9	3.0	34.8	0.7	0.9	0.9	5. Service workers and sell goods
6. ผู้ปฏิบัติงานที่มีฝีมือในด้านการเกษตร ป่าไม้ และประมง	1,009.1	-	-	0.2	-	1.2	-	1.7	-	-	-	6. Skilled agricultural forest and fishery workers
7. ช่างฝีมือ และผู้ปฏิบัติงานที่มีฝีมือ	222.6	3.0	2.2	1.8	103.3	38.3	0.6	2.2	0.2	1.1	1.1	7. Craft and associate professionals
8. ผู้ควบคุมเครื่องจักรโรงงานและผู้เกี่ยวข้อง	121.6	5.0	-	0.6	15.4	22.4	34.2	2.4	-	-	-	8. Plant and machine controllers and assemblers
9. ผู้ประกอบการชั้นพื้นฐาน	218.6	82.2	0.2	0.8	34.2	47.9	1.7	6.8	-	-	-	9. Elementary occupations
10. คนงานที่มีลักษณะไม่แน่นอน	-	-	-	-	-	-	-	-	-	-	-	10. Workers not classifiable by occupation

ตารางที่ 8 จำนวนผู้จ้างทำ งานภาคอาชีพ อุตสาหกรรม เขต และ เขตการปกครอง ภาคใต้ (ต่อ)

พันคน/พันปี in Thousands

อาชีพ	อุตสาหกรรม (th) Industry (Contd.)										รวม	อาชีพ
	กิจกรรมอสังหาริมทรัพย์	กิจกรรมทางเทคนิค	การบริหารงานและสนับสนุน	การบริหารราชการ	การศึกษา	สุขภาพและงานสังคม	ศิลปะ วัฒนธรรม และบันเทิง	บริการอื่น ๆ	งานครัวเรือน	กิจการนอกเขต		
	Real estate activities	Professional and technical activities	Administrative and support service activities	Public administration and defence	Education	Health and social work	Art, entertainment	Other service	Activities of household	Extra-territorial	Unknown	
รวมทั้ง	3.5	9.6	24.3	130.2	91.0	42.7	11.4	55.3	4.8	-	-	TOTAL
ชาย	3.1	5.9	14.6	83.1	29.4	9.6	6.6	33.3	0.4	-	-	MALE
1. ผู้จัดการ อสังหาริมทรัพย์ และผู้ให้บริการอื่น ๆ	-	0.6	0.4	25.5	0.9	-	-	-	-	-	-	1. managers, senior officials and legislators
2. ผู้ประกอบการวิชาชีพต่าง ๆ	-	1.1	0.1	7.7	18.5	2.6	1.8	1.1	-	-	-	2. Professionals
3. เจ้าหน้าที่เทคนิคและผู้ประกอบการวิชาชีพอื่น ๆ	1.0	1.3	0.2	10.7	0.6	2.8	0.4	1.0	-	-	-	3. Technicians and associate professionals
4. พนักงาน	-	-	1.1	5.8	0.2	0.8	0.4	-	-	-	-	4. Clerks
5. พนักงานบริการและผู้จำหน่ายค้า	1.4	-	3.9	19.9	7.9	2.5	2.5	8.7	-	-	-	5. Service workers and sell goods
6. ผู้ปฏิบัติงานที่มีฝีมือในด้านการเกษตร ป่าไม้ และประมง	0.2	2.6	1.0	2.0	-	0.2	0.5	-	-	-	-	6. Skilled agricultural forest and fishery workers
7. ช่างฝีมือ และผู้ปฏิบัติงานที่มีทักษะ	0.2	-	0.2	4.7	-	0.1	0.1	2.2	-	-	-	7. Craft and associate professionals
8. ผู้ควบคุมเครื่องจักรโรงงานและเครื่องจักร และผู้ปฏิบัติงานด้านการประกอบ	0.3	0.1	3.7	2.6	1.2	0.6	0.1	1.2	0.2	-	-	8. Plant and machine controllers and assemblers
9. ผู้ประกอบการชิ้นส่วน	-	0.3	4.0	4.3	-	-	0.7	19.1	0.2	-	-	9. Elementary occupations
10. คนงานที่มีงานที่ไม่สามารถระบุ	-	-	-	-	-	-	-	-	-	-	-	10. Workers not classifiable by occupation

ตารางที่ 8 จำนวนผู้จ้างทำ งานตามอาชีพ อุตสาหกรรม เขต และ เขตการปกครองภาคใต้ (ต่อ)

TABLE 8 EMPLOYED PERSONS BY OCCUPATION INDUSTRY SEX AND AREA, SOUTHERN REGION (Contd.)

พันคน/พัน : Thousands

อาชีพ	อุตสาหกรรม (ต่อ) - Industry (Contd.)										ไม่ทราบ	OCCUPATION
	กิจกรรมอสังหาริมทรัพย์	กิจกรรมทางวิชาชีพและเทคนิค	การบริหารงานและให้บริการสนับสนุน	การบริหารราชการ	การศึกษ	การบริการด้านสุขภาพ	ศิลปะ วัฒนธรรม และนันทนาการ	บริการที่อื่น ๆ	งานในครัวเรือน	กิจกรรมนอกอาณาเขต		
	Real estate activities	Professional and technical activities	Administrative and support service activities	Public administration	Education	Health and social work	Art and entertainment	Other service	Activities of household	Extra-territorial	Unknown	
หญิง	0.5	3.7	9.7	47.0	61.7	33.2	4.8	22.1	4.5	-	-	FEMALE
1. ผู้จัดการ การขาย การซื้อ ขาย และผู้ให้บริการ	-	-	0.3	4.2	1.0	1.1	-	-	-	-	-	1. managers, senior officials and legislators
2. ผู้ประกอบการรายตัวต่างๆ	-	0.7	-	10.9	46.9	9.6	1.8	0.2	-	-	-	2. Professionals
3. เจ้าหน้าที่เทคนิคและผู้ประกอบการวิชาชีพ	-	2.9	0.8	6.8	0.4	4.9	-	-	-	-	-	3. Technicians and associate professionals
4. พนักงาน	-	-	2.1	22.2	2.2	2.7	1.0	0.3	-	-	-	4. Clerks
5. พนักงานบริการและผู้จำหน่ายสินค้า	0.3	0.2	1.6	1.4	9.8	11.0	0.5	10.5	2.4	-	-	5. Service workers and sell goods
6. ผู้ปฏิบัติงานที่มีฝีมือในภาคเกษตร	-	-	-	0.4	-	-	0.2	-	-	-	-	6. Skilled agricultural forest and fishery workers
7. ช่างฝีมือ และผู้ปฏิบัติงานที่มีทักษะ	-	-	-	-	-	0.7	-	1.6	-	-	-	7. Craft and associate professionals
8. ผู้ควบคุมเครื่องจักรงานและเครื่องจักร	-	-	-	0.2	-	0.2	-	0.3	-	-	-	8. Plant and machine controllers and assemblers
9. ผู้ประกอบการค้าปลีก	0.2	-	5.1	1.0	1.3	3.1	1.3	9.2	2.1	-	-	9. Elementary occupations
10. คนงานผู้ปฏิบัติงานที่ไม่ระบุอาชีพ	-	-	-	-	-	-	-	-	-	-	-	10. Workers not classifiable by occupation

ตารางที่ 9 จำนวนผู้มีงานทำ จำนวนตามอาชีพ จำนวนชั่วโมงทำงานต่อสัปดาห์ การมีสถานต้องและต้องทำงานเพิ่มขึ้น ภาคใต้

TABLE 9 EMPLOYED PERSONS BY OCCUPATION, HOURS WORKED PER WEEK, AVAILABILITY FOR ADDITIONAL WORK, SOUTHERN REGION

หน่วยนับใน Thousands

ไตรมาสที่ 2/2560 : Quarter 2/2017	จำนวนชั่วโมงทำงาน และ การมีสถานต้อง และต้องทำงานเพิ่มขึ้น	รวม	อาชีพ Occupation										คนงานซึ่งมี ไม้จำแนกไว้ ไม่นรวมด้วย Not classifiable	HOURS WORKED, AND AVAILABILITY FOR ADDITIONAL WORK
			ผู้จัดการ Legislative & Managers	ผู้ประกอบวิชาชีพ ด้านต่างๆ Professional	เจ้าพนักงานเทคนิค และผู้ประกอบ วิชาชีพ Technicians	เสมียน Clerks	ผู้จำหน่ายสินค้า Service Workers	ด้านการเกษตร ป่าไม้และประมง Agricultural & Fishery	ช่างฝีมือและผู้ปฏิบัติ งานที่เกี่ยวข้อง Craft & associat	ผู้ควบคุมเครื่องจักร งานด้านการประกอบ Plant & Machine controlors	ผู้ประกอบอาชีพ งานพื้นฐาน Elementary occupations	รวม		
ยอดรวม		5,061.1	1,294	238.2	1,634	156.2	1,098.2	2,023.3	489.5	235.5	524.6	2.9	TOTAL	
มี		133.5	0.9	1.3	0.1	1.8	88.3	7.1	10.4	2.7	20.8	-	Available	
ไม่มี		4,927.6	1,285	236.9	1,633	154.4	1,091.1	1,935.0	479.1	232.7	503.8	2.9	Not available	
มีงานประจำแต่ไม่ได้ทำงาน		157.9	3.2	8.4	0.1	1.0	14.8	99.1	12.5	4.6	14.3	-	With job not work	
มี		28.5	-	0.4	0.1	0.8	2.4	16.3	3.7	0.1	4.8	-	Available	
ไม่มี		129.4	3.2	8.1	0.1	0.3	12.4	82.8	8.7	4.5	9.5	-	Not available	
1-9 ชั่วโมง		121.5	0.4	2.9	-	0.9	0.4	100.5	2.3	1.1	12.9	-	1-9 hours	
มี		13.1	-	-	-	0.7	-	10.4	0.3	0.3	1.3	-	Available	
ไม่มี		108.4	0.4	2.9	-	0.2	0.4	90.0	2.0	0.8	11.6	-	Not available	
10-19 ชั่วโมง		417.6	2.3	8.1	1.6	0.3	21.3	348.3	5.0	2.4	28.4	-	10-19 hours	
มี		26.0	0.0	0.4	-	-	0.3	20.5	1.5	0.2	3.2	-	Available	
ไม่มี		391.6	2.3	7.7	1.6	0.3	21.0	327.8	3.6	2.2	25.2	-	Not available	
20-29 ชั่วโมง		711.0	1.9	11.5	3.8	2.1	54.4	563.7	28.4	6.9	38.3	-	20-29 hours	
มี		30.4	-	0.2	-	-	0.9	20.5	2.7	1.0	5.0	-	Available	
ไม่มี		680.7	1.9	11.2	3.8	2.1	53.5	543.3	25.7	5.9	33.3	-	Not available	
30-34 ชั่วโมง		461.1	3.4	4.1	1.3	0.8	53.9	321.4	32.1	8.4	35.7	-	30-34 hours	
มี		16.4	-	-	-	-	0.5	10.5	1.0	0.5	4.0	-	Available	
ไม่มี		444.7	3.4	4.1	1.3	0.8	53.4	311.0	31.1	8.0	31.7	-	Not available	
35-39 ชั่วโมง		618.3	28.7	80.4	36.0	35.0	108.3	221.6	42.5	22.6	43.2	0.2	35-39 hours	
มี		10.2	0.3	0.3	0.1	0.3	1.0	5.3	0.3	0.5	1.7	-	Available	
ไม่มี		608.2	28.0	80.0	35.9	34.7	107.3	216.2	42.2	22.1	41.5	0.2	Not available	
40-49 ชั่วโมง		1,870.2	66.0	104.2	99.7	104.9	498.8	264.6	299.1	142.7	285.7	2.7	40-49 hours	
มี		4.4	0.0	0.0	-	-	0.3	2.1	1.0	0.2	0.6	-	Available	
ไม่มี		1,865.8	67.8	104.1	99.7	104.9	498.4	262.5	298.2	142.5	285.1	2.7	Not available	
50 ชั่วโมงขึ้นไป		703.4	21.6	18.7	20.9	11.3	346.3	104.1	67.6	46.9	66.1	-	50 hours and over	
มี		4.6	-	-	-	-	1.6	2.8	-	-	0.2	-	Available	
ไม่มี		698.9	21.6	18.7	20.9	11.3	344.7	101.4	67.6	46.9	66.0	-	Not available	

ตารางที่ 9 จำนวนผู้จ้างทำ งานตามอาชีพ จำนวนชั่วโมงทำงานต่อสัปดาห์ การมีเวลาเหลือและข้อจำกัดทางเพศ ภาคใต้
 TABLE 9 EMPLOYED PERSONS BY OCCUPATION, HOURS WORKED PER WEEK, AVAILABILITY FOR ADDITIONAL WORK AND SEX, SOUTHERN REGION

ประเภทและ ลักษณะการทำงาน	อาชีพ											คนงานที่มี ได้งานทำ ไม่รวมข้อ Not classifiable	HOURS WORKED, SEX AND AVAILABILITY FOR ADDITIONAL WORK
	รวม	ผู้จัดการ Legislators & Managers	ผู้ประกอบอาชีพ ด้านต่าง Professional	เจ้าหน้าที่เทคนิค และผู้ประกอบ วิชาชีพ Technicians	เสมียน Clerks	พนักงานบริการ ผู้จำหน่ายสินค้า Service Workers	ด้านเกษตร ป่าไม้และประมง Agricultural & Fishery	ช่างฝีมือและผู้ปฏิบัติ งานที่เกี่ยวข้อง Craft & Machine associat	ผู้ควบคุมเครื่องจักร งานด้านการประกอบ Plant & Machine controls	ผู้ประกอบการ งานพื้นฐาน Elementary occupations	คนงานที่มี ได้งานทำ ไม่รวมข้อ Not classifiable		
ชาย	2,828.5	95.4	76.8	76.8	42.9	424.6	1,218.7	372.5	212.3	306.5	2.3	MALE	
มี	79.8	0.7	0.1	0.1	0.8	2.4	55.1	7.9	2.7	10.0	-	Available	
ไม่มี	2,748.7	94.6	76.8	76.7	42.1	422.2	1,163.6	364.5	209.5	296.5	2.3	Not available With job not work	
มีงานประจำแต่ไม่ได้ทำงาน	92.9	3.1	2.1	0.1	0.8	4.4	62.8	8.9	4.2	6.5	-	Available	
มี	17.1	-	-	0.0	0.8	0.4	10.7	3.7	0.1	1.4	-	Available	
ไม่มี	75.8	3.1	2.1	0.1	0.0	0.0	52.2	5.2	4.0	5.1	-	Not available	
1-9 ชั่วโมง	65.0	0.3	1.4	-	-	0.0	52.5	1.8	1.1	7.9	-	1-9 hours	
มี	5.0	-	-	-	-	-	4.7	-	0.3	-	-	Available	
ไม่มี	60.0	1.4	1.4	-	0.3	0.0	47.8	1.8	0.8	7.9	-	Not available	
10-19 ชั่วโมง	223.4	1.5	2.7	0.6	0.2	6.8	189.0	3.4	2.4	16.9	-	10-19 hours	
มี	16.6	0.0	-	-	-	-	13.7	1.5	0.2	1.2	-	Available	
ไม่มี	206.8	1.4	2.7	0.6	0.2	6.8	175.4	2.2	2.2	15.7	-	Not available	
20-29 ชั่วโมง	409.4	1.4	4.4	2.6	0.5	22.0	332.0	14.8	6.4	25.3	-	20-29 hours	
มี	20.1	-	-	-	0.3	0.3	13.5	1.0	1.0	4.4	-	Available	
ไม่มี	389.3	1.4	4.4	2.6	0.5	21.7	318.5	13.8	5.4	20.9	-	Not available	
30-34 ชั่วโมง	265.8	1.7	1.5	1.2	0.4	17.6	197.4	19.4	7.0	19.7	-	30-34 hours	
มี	10.6	-	-	-	0.1	0.1	7.1	1.0	0.5	2.0	-	Available	
ไม่มี	255.2	1.7	1.5	1.2	0.4	17.5	190.4	18.5	6.5	17.6	-	Not available	
35-39 ชั่วโมง	340.5	20.0	24.7	19.0	8.9	54.1	137.7	28.9	21.6	25.3	-	35-39 hours	
มี	5.1	0.7	0.0	0.0	0.0	-	3.1	-	0.5	0.8	-	Available	
ไม่มี	335.4	19.3	24.7	19.0	8.9	54.1	134.6	28.9	21.2	24.5	-	Not available	
40-49 ชั่วโมง	1,066.5	49.7	35.5	42.6	26.3	198.2	172.3	246.1	126.8	167.0	2.1	40-49 hours	
มี	2.4	-	0.0	0.0	-	0.1	1.2	0.8	0.2	0.0	-	Available	
ไม่มี	1,064.2	49.7	35.5	42.6	26.3	198.1	171.1	245.3	126.6	167.0	2.1	Not available	
50 ชั่วโมงขึ้นไป	365.0	17.7	4.5	10.6	5.9	121.6	74.9	49.0	42.8	38.0	-	50 hours and over	
มี	3.0	-	-	-	1.6	1.6	1.3	-	-	0.2	-	Available	
ไม่มี	362.0	17.7	4.5	10.6	5.9	120.0	73.6	49.0	42.8	37.8	-	Not available	
หญิง	2,232.6	34.1	161.3	86.6	113.3	673.6	804.6	117.1	23.2	218.2	0.6	FEMALE	
มี	53.7	0.2	1.3	0.1	1.0	4.7	33.2	2.5	-	10.8	-	Available	
ไม่มี	2,178.9	33.9	160.1	86.6	112.3	668.9	771.4	114.6	23.2	207.4	0.6	Not available	
มีงานประจำแต่ไม่ได้ทำงาน	65.1	0.1	6.4	0.0	0.3	10.4	36.2	3.5	0.4	7.8	-	With job not work	
มี	11.4	-	0.4	0.0	-	2.0	5.6	-	-	3.4	-	Available	
ไม่มี	53.6	0.1	6.0	0.0	0.3	8.3	30.6	3.5	0.4	4.4	-	Not available	
1-9 ชั่วโมง	56.5	0.1	1.5	-	0.9	0.4	48.0	0.5	-	5.0	-	1-9 hours	
มี	8.1	-	-	-	0.7	-	5.7	0.3	-	1.3	-	Available	
ไม่มี	48.4	0.1	1.5	-	0.2	0.4	42.2	0.2	3.7	3.7	-	Not available	
10-19 ชั่วโมง	194.2	0.9	5.4	1.0	0.1	14.5	159.3	1.6	-	11.5	-	10-19 hours	
มี	9.4	-	0.4	-	0.3	0.3	6.8	-	-	2.0	-	Available	
ไม่มี	184.8	0.9	5.1	1.0	0.1	14.2	152.5	1.6	-	9.5	-	Not available	
20-29 ชั่วโมง	301.6	0.5	7.0	1.2	1.5	32.5	231.7	13.6	0.5	13.1	-	20-29 hours	
มี	10.3	-	0.2	-	0.6	0.6	7.0	1.8	-	0.7	-	Available	
ไม่มี	291.4	0.5	6.8	1.2	1.5	31.8	224.8	11.9	0.5	12.4	-	Not available	
30-34 ชั่วโมง	195.3	1.7	2.6	0.1	0.4	36.3	124.0	12.6	1.4	16.0	-	30-34 hours	
มี	5.8	-	-	-	-	0.5	3.4	-	-	2.0	-	Available	
ไม่มี	189.4	1.7	2.6	0.1	0.4	35.9	120.6	12.6	1.4	14.1	-	Not available	
35-39 ชั่วโมง	277.8	8.6	55.6	16.9	26.1	54.2	83.9	13.5	1.0	17.9	-	35-39 hours	
มี	5.0	-	0.3	0.0	0.3	1.0	2.2	0.3	-	0.9	-	Available	
ไม่มี	272.8	8.6	55.3	16.9	25.9	53.2	81.7	13.3	1.0	17.0	-	Not available	
40-49 ชั่วโมง	803.7	18.2	68.6	57.1	78.6	300.6	92.3	55.0	15.9	118.8	0.6	40-49 hours	
มี	2.1	-	-	-	0.2	0.2	0.9	0.2	-	0.6	-	Available	
ไม่มี	801.6	18.1	68.6	57.1	78.6	300.3	91.4	54.9	15.9	118.1	0.6	Not available	
50 ชั่วโมงขึ้นไป	338.4	3.9	14.1	10.3	5.4	224.7	29.2	18.6	4.1	28.2	-	50 hours and over	
มี	1.5	-	-	-	-	0.0	1.5	-	-	-	-	Available	
ไม่มี	336.9	3.9	14.1	10.3	5.4	224.7	27.7	18.6	4.1	28.2	-	Not available	

ตารางที่ 9 จำนวนผู้จ้างงาน จำนวนชั่วโมงทำงานต่อสัปดาห์ การมีเวลาเหลือและต้องการทำงานเพิ่มขึ้น เพศ และเขตการปกครอง ภาคใต้ (ต่อ)
 TABLE 9 EMPLOYED PERSONS BY OCCUPATION, HOURS WORKED PER WEEK, AVAILABILITY FOR ADDITIONAL WORK, SEX AND AREA, SOUTHERN REGION (Contd.)

จำนวนชั่วโมงทำงาน เพศ และ การมีเวลาเหลือ และต้องการทำงานเพิ่มขึ้น	อาชีพ Occupation											รวม	จำนวนผู้จ้างงาน Legislators & Managers	ผู้บริการ Professional- Personal	เจ้าหน้าที่เทคนิค และช่างเทคนิค Technicians	เสมียน Clerks	พนักงานบริการ ผู้จำหน่ายสินค้า Workers	Occupation		ผู้ควบคุมเครื่องจักร งานด้านการประกอบ Plant & Machine controllers	ผู้ประกอบอาชีพ งานพื้นฐาน Elementary occupations	คนงานซึ่ง ได้จำแนกไว้ ในหมวดอื่น Not classifiable	HOURS WORKED, SEX AND AVAILABILITY FOR ADDITIONAL WORK
	ผู้จัดการ Legislators & Managers	ผู้ประกอบวิชาชีพ Professional- Personal	เจ้าหน้าที่เทคนิค และช่างเทคนิค Technicians	เสมียน Clerks	พนักงานบริการ ผู้จำหน่ายสินค้า Workers	ด้านเกษตร ป่าไม้และประมง Agricultural & Fishery	ช่างฝีมือและผู้ปฏิบัติงาน งานที่เกี่ยวข้อง Craft & associat occupations	ผู้ควบคุมเครื่องจักร งานด้านการประกอบ Plant & Machine controllers	ผู้ประกอบอาชีพ งานพื้นฐาน Elementary occupations	คนงานซึ่ง ได้จำแนกไว้ ในหมวดอื่น Not classifiable	TOTAL(MALE)												
ยอดรวม(ชาย)	39.9	39.2	43.3	22.2	211.7	209.6	149.9	90.7	87.9	2.3	896.6	39.9	39.2	43.3	22.2	211.7	209.6	149.9	90.7	87.9	2.3	896.6	
มี	0.0	0.1	0.1	-	1.6	5.2	0.5	0.7	1.4	-	9.5	0.0	0.1	0.1	-	1.6	5.2	0.5	0.7	1.4	-	9.5	
ไม่มี	39.9	39.1	43.3	22.2	210.1	204.4	149.4	90.0	86.5	2.3	887.1	39.9	39.1	43.3	22.2	210.1	204.4	149.4	90.0	86.5	2.3	887.1	
มีงานประจำแต่ไม่มีผู้จ้างงาน	-	0.9	0.1	-	0.9	7.3	1.9	1.3	0.8	-	13.2	-	0.9	0.1	-	0.9	7.3	1.9	1.3	0.8	-	13.2	
มี	-	-	0.0	-	-	1.0	0.2	0.1	0.5	-	1.8	-	-	0.0	-	-	1.0	0.2	0.1	0.5	-	1.8	
ไม่มี	-	0.9	0.1	-	0.9	6.3	1.7	1.2	0.3	-	11.4	-	0.9	0.1	-	0.9	6.3	1.7	1.2	0.3	-	11.4	
1-9 ชั่วโมง	0.3	0.4	-	-	0.0	6.3	0.2	0.7	0.3	-	8.1	0.3	0.4	-	0.0	6.3	0.2	0.7	0.3	-	8.1		
มี	-	-	-	-	-	0.2	-	-	-	-	0.2	-	-	-	-	0.2	-	-	-	-	-	0.2	
ไม่มี	0.3	0.4	-	-	0.0	6.1	0.2	0.7	0.3	-	7.9	0.3	0.4	-	0.0	6.1	0.2	0.7	0.3	-	7.9		
10-19 ชั่วโมง	0.7	0.4	-	-	2.1	22.7	0.6	0.7	1.3	-	28.4	0.7	0.4	-	2.1	22.7	0.6	0.7	1.3	-	28.4		
มี	0.0	-	-	-	-	1.4	-	0.2	-	-	1.9	0.0	-	-	-	1.4	-	0.2	-	-	1.9		
ไม่มี	0.7	0.4	-	-	2.1	21.2	0.6	0.5	1.1	-	26.6	0.7	0.4	-	2.1	21.2	0.6	0.5	1.1	-	26.6		
20-29 ชั่วโมง	1.3	1.6	1.3	0.1	9.9	48.3	3.2	1.5	4.1	-	71.4	1.3	1.6	1.3	0.1	9.9	48.3	3.2	1.5	4.1	-	71.4	
มี	-	-	-	-	0.3	1.6	0.2	0.1	-	-	2.2	-	-	-	0.3	1.6	0.2	0.1	-	-	-	2.2	
ไม่มี	1.3	1.6	1.3	0.1	9.6	46.7	3.0	1.4	4.1	-	69.2	1.3	1.6	1.3	0.1	9.6	46.7	3.0	1.4	4.1	-	69.2	
30-34 ชั่วโมง	0.8	0.6	0.6	0.0	8.0	31.6	8.0	4.6	4.5	-	58.6	0.8	0.6	0.6	0.0	8.0	31.6	8.0	4.6	4.5	-	58.6	
มี	-	-	-	-	0.1	0.2	0.1	0.1	0.3	-	0.7	-	-	-	0.1	0.2	0.1	0.1	0.3	-	0.7		
ไม่มี	0.8	0.6	0.6	0.0	7.9	31.5	7.8	4.5	4.2	-	57.9	0.8	0.6	0.6	0.0	7.9	31.5	7.8	4.5	4.2	-	57.9	
35-39 ชั่วโมง	6.7	10.8	9.9	3.0	27.2	29.3	11.4	10.2	6.7	0.2	115.4	6.7	10.8	9.9	3.0	27.2	29.3	11.4	10.2	6.7	0.2	115.4	
มี	-	0.0	0.0	-	-	0.8	-	-	0.2	-	1.1	-	0.0	0.0	-	0.8	-	-	0.2	-	-	1.1	
ไม่มี	6.7	10.8	9.9	3.0	27.2	28.5	11.4	10.2	6.5	0.2	114.3	6.7	10.8	9.9	3.0	27.2	28.5	11.4	10.2	6.5	0.2	114.3	
40-49 ชั่วโมง	22.1	20.6	24.1	16.7	105.1	46.2	102.8	56.8	21.1	2.1	452.4	22.1	20.6	24.1	16.7	105.1	46.2	102.8	56.8	21.1	2.1	452.4	
มี	-	0.0	-	-	0.1	0.0	-	0.2	0.0	-	0.4	-	0.0	-	0.1	0.0	-	0.2	0.0	-	-	0.4	
ไม่มี	22.1	20.6	24.1	16.7	105.0	46.1	102.8	56.6	21.1	2.1	452.0	22.1	20.6	24.1	16.7	105.0	46.1	102.8	56.6	21.1	2.1	452.0	
50 ชั่วโมงขึ้นไป	8.2	3.8	7.4	2.3	58.5	17.9	22.0	15.0	14.1	-	149.1	8.2	3.8	7.4	2.3	58.5	17.9	22.0	15.0	14.1	-	149.1	
มี	-	-	-	-	1.2	-	-	-	0.2	-	1.4	-	-	-	1.2	-	-	-	0.2	-	-	1.4	
ไม่มี	8.2	3.8	7.4	2.3	57.3	17.9	22.0	15.0	13.9	-	147.8	8.2	3.8	7.4	2.3	57.3	17.9	22.0	15.0	13.9	-	147.8	

ตารางที่ 9 จำนวนผู้จ้างทำ งานตามอาชีพ จำนวนชั่วโมงทำงานต่อสัปดาห์ การมีเวลาเหลือต่อสัปดาห์ และเขตการปกครอง ภาคใต้ (ต่อ)
 TABLE 9 EMPLOYED PERSONS BY OCCUPATION, HOURS WORKED PER WEEK, AVAILABILITY FOR ADDITIONAL WORK, SEX AND AREA, SOUTHERN REGION (Contd.)

จำนวนชั่วโมงทำงาน เพศ และ การมีเวลาเหลือต่อ และต่อการทำงานเพิ่มขึ้น	อาชีพ Occupation											รวม	ผู้ประกอบอาชีพ ต่าง ๆ Profes- sional	เจ้าหน้าที่เทคนิค และผู้ประกอบ วิชาชีพ Technicians	เสมียน Clerks	พนักงานบริการ ผู้จำหน่ายสินค้า Service Workers	ด้านการเกษตร ป่าไม้และประมง Agricultural & Fishery	ช่างฝีมือและผู้ปฏิบัติงาน งานที่เกี่ยวกับ Craft & associat	ผู้ควบคุมเครื่องจักร งานด้านการประกอบ Plant & Machine controllers	ผู้ประกอบอาชีพ งานพื้นฐาน Elementary occupations	คนงานซึ่ง ได้งานทำ ในภาคอื่น Not classifiable	HOURS WORKED, SEX AND AVAILABILITY FOR ADDITIONAL WORK
	Total	Legislators & Managers	ผู้จ้างทำ งานต่าง ๆ Profes- sional	เจ้าหน้าที่เทคนิค และผู้ประกอบ วิชาชีพ Technicians	เสมียน Clerks	พนักงานบริการ ผู้จำหน่ายสินค้า Service Workers	ด้านการเกษตร ป่าไม้และประมง Agricultural & Fishery	ช่างฝีมือและผู้ปฏิบัติงาน งานที่เกี่ยวกับ Craft & associat	ผู้ควบคุมเครื่องจักร งานด้านการประกอบ Plant & Machine controllers	ผู้ประกอบอาชีพ งานพื้นฐาน Elementary occupations	คนงานซึ่ง ได้งานทำ ในภาคอื่น Not classifiable											
ขคราว(หญิง)	786.0	18.3	84.1	54.4	49.7	319.7	117.0	47.7	8.1	86.6	0.6											
มี	8.4	-	0.3	0.1	0.0	1.2	4.6	0.2	-	2.1	-										Available	
ไม่มี	777.6	18.3	83.8	54.3	49.6	318.5	112.3	47.5	8.1	84.6	0.6										Not available	
มีงานประจำแต่ไม่ทำงาน	10.6	0.1	1.8	0.0	-	3.0	2.2	0.9	0.0	2.6	-										With job not work	
มี	1.0	-	0.1	0.0	-	0.3	0.3	-	-	0.4	-										Available	
ไม่มี	9.6	0.1	1.7	-	-	2.7	1.9	0.9	0.0	2.3	-										Not available	
1-9 ชั่วโมง	6.2	0.1	0.8	-	-	0.4	4.4	-	-	0.5	-										1-9 hours	
มี	0.5	-	-	-	-	-	0.5	-	-	-	-										Available	
ไม่มี	5.8	0.1	0.8	-	-	0.4	4.0	-	-	0.5	-										Not available	
10-19 ชั่วโมง	30.7	0.6	2.0	0.7	0.1	4.6	17.4	1.0	-	4.3	-										10-19 hours	
มี	2.0	-	0.1	-	-	-	1.1	-	-	0.8	-										Available	
ไม่มี	28.7	0.6	1.9	0.7	0.1	4.6	16.3	1.0	-	3.6	-										Not available	
20-29 ชั่วโมง	60.6	0.4	2.7	1.0	0.8	12.6	32.3	5.1	-	5.7	-										20-29 hours	
มี	2.5	-	-	-	-	0.3	2.0	-	-	0.2	-										Available	
ไม่มี	58.1	0.4	2.7	1.0	0.8	12.3	30.3	5.1	-	5.5	-										Not available	
30-34 ชั่วโมง	43.5	1.1	1.0	0.1	0.1	15.8	18.7	3.5	0.1	3.1	-										30-34 hours	
มี	0.9	-	-	-	-	0.2	0.3	-	-	0.3	-										Available	
ไม่มี	42.6	1.1	1.0	0.1	0.1	15.6	18.4	3.5	0.1	2.7	-										Not available	
35-39 ชั่วโมง	97.7	2.6	26.4	7.8	11.4	21.8	14.1	6.0	1.0	6.6	-										35-39 hours	
มี	0.6	-	0.1	0.0	0.0	0.1	0.4	-	-	-	-										Available	
ไม่มี	97.1	2.6	26.3	7.8	11.4	21.7	13.7	6.0	1.0	6.6	-										Not available	
40-49 ชั่วโมง	380.5	11.9	38.6	39.3	34.8	157.2	21.4	22.1	5.4	49.2	0.6										40-49 hours	
มี	0.8	-	-	-	-	0.2	-	0.2	-	0.4	-										Available	
ไม่มี	379.7	11.9	38.6	39.3	34.8	157.0	21.4	21.9	5.4	48.8	0.6										Not available	
50 ชั่วโมงขึ้นไป	156.5	1.6	10.8	5.5	2.5	104.2	6.5	9.1	1.7	14.6	-										50 hours and over	
มี	0.2	-	-	-	-	0.0	0.2	-	-	-	-										Available	
ไม่มี	156.3	1.6	10.8	5.5	2.5	104.2	6.4	9.1	1.7	14.6	-										Not available	

ตารางที่ 9 จำนวนผู้จ้างงานที่จ้างตามอาชีพ จำนวนชั่วโมงทำงานต่อสัปดาห์ การมีเวลาพักผ่อนและต้องการทำงานเพิ่มขึ้น เพชร และเขตการปกครอง ภาคใต้ (ต่อ)

TABLE 9 EMPLOYED PERSONS BY OCCUPATION, HOURS WORKED PER WEEK, AVAILABILITY FOR ADDITIONAL WORK, SEX AND AREA, SOUTHERN REGION (Contd.)

หน่วยนับหมื่น : In Thousands

จำนวนชั่วโมงทำงาน เพศ และ การมีเวลาพักผ่อน และต้องการทำงานเพิ่มขึ้น	รวม Total	ผู้จัดการ ผู้บัญญัติกฎหมาย & Managers Legislators	ผู้ประกอบอาชีพ ด้านต่างๆ Professional	เจ้าหน้าที่เทคนิค และผู้ประกอบ วิชาชีพ Technicians	เสมียน Clerks	พนักงานบริการ ผู้จำหน่ายสินค้า Service Workers	อาชีพ Occupation		ผู้ควบคุมเครื่องจักร งานด้านการประกอบ Plant & Machine controlors	ผู้ประกอบอาชีพ งานพื้นฐาน Elementary occupations	คนงานซึ่งมี ได้จ้างแก้ไข ในหมวดอื่น Not classifiable	HOURS WORKED, SEX AND AVAILABILITY FOR ADDITIONAL WORK
							ด้านากเกษตร ป่าไม้และประมง Agricultural & fishery	ช่างฝีมือและผู้ปฏิบัติ งานที่เกี่ยวข้อง Craft & associat				
ยอดรวม(ชาย)	1,931.9	55.5	37.7	33.4	20.7	212.9	1,009.1	222.6	121.6	218.6	-	TOTAL(MALE)
มี	70.2	0.7	-	-	0.8	0.8	49.9	7.4	2.0	8.7	-	Available
ไม่มี	1,861.7	54.8	37.7	33.4	19.9	212.1	959.2	215.1	119.6	209.9	-	Not available
มีงานประจำแต่ไม่มีชั่วโมงทำงาน	79.7	3.1	1.2	-	0.8	3.5	55.5	7.1	2.9	5.7	-	With job not work
มี	15.2	-	-	-	0.8	0.4	9.6	3.6	-	0.9	-	Available
ไม่มี	64.4	3.1	1.2	-	-	3.1	45.9	3.5	2.9	4.8	-	Not available
1-9 ชั่วโมง	56.9	-	1.0	-	-	-	46.2	1.7	0.5	7.6	-	1-9 hours
มี	4.8	-	-	-	-	-	4.5	-	0.3	-	-	Available
ไม่มี	52.1	-	1.0	-	-	-	41.7	1.7	0.2	7.6	-	Not available
10-19 ชั่วโมง	195.0	0.8	2.3	0.6	0.2	4.7	166.4	2.9	1.6	15.6	-	10-19 hours
มี	14.7	-	-	-	-	-	12.2	1.5	-	1.0	-	Available
ไม่มี	180.3	0.8	2.3	0.6	0.2	4.7	154.1	1.4	1.6	14.6	-	Not available
20-29 ชั่วโมง	338.0	0.1	2.8	1.3	0.4	12.0	283.7	11.6	4.9	21.2	-	20-29 hours
มี	18.0	-	-	-	-	-	11.9	0.8	0.9	4.4	-	Available
ไม่มี	320.1	0.1	2.8	1.3	0.4	12.0	271.8	10.8	4.0	16.8	-	Not available
30-34 ชั่วโมง	207.2	0.9	0.9	0.6	0.3	9.6	165.8	11.5	2.4	15.2	-	30-34 hours
มี	9.9	-	-	-	-	-	6.9	0.8	0.4	1.8	-	Available
ไม่มี	197.4	0.9	0.9	0.6	0.3	9.6	158.9	10.6	2.1	13.4	-	Not available
35-39 ชั่วโมง	225.1	13.4	13.9	9.1	5.9	26.9	108.4	17.6	11.4	18.6	-	35-39 hours
มี	4.0	0.7	-	-	-	-	2.3	-	0.5	0.6	-	Available
ไม่มี	221.1	12.7	13.9	9.1	5.9	26.9	106.1	17.6	11.0	18.0	-	Not available
40-49 ชั่วโมง	614.1	27.7	14.9	18.6	9.6	93.1	126.2	143.3	70.0	110.9	-	40-49 hours
มี	2.0	-	-	-	-	-	1.2	0.8	-	-	-	Available
ไม่มี	612.2	27.7	14.9	18.6	9.6	93.1	125.0	142.5	70.0	110.9	-	Not available
50 ชั่วโมงขึ้นไป	215.9	9.5	0.7	3.3	3.6	63.1	57.0	27.0	27.8	23.9	-	50 hours and over
มี	1.7	-	-	-	-	0.4	1.3	-	-	-	-	Available
ไม่มี	214.2	9.5	0.7	3.3	3.6	62.6	55.7	27.0	27.8	23.9	-	Not available

ตารางที่ 9 จำนวนผู้จ้างทำ งานตามอาชีพ จำนวนชั่วโมงทำงานต่อสัปดาห์ การมีเวลาพักผ่อนและต้องการทำงานเพิ่มขึ้น เพช และเขตการปกครอง ภาคใต้ (ต่อ)
TABLE 9 EMPLOYED PERSONS BY OCCUPATION, HOURS WORKED PER WEEK, AVAILABILITY FOR ADDITIONAL WORK, SEX AND AREA, SOUTHERN REGION (Contd.)

หน่วยนับเป็น : In Thousands

จำนวนชั่วโมงทำงาน เพช และ การมีเวลาพักผ่อน และต้องการทำงานเพิ่มขึ้น	รวม	อาชีพ Occupation										ผู้ประกอบอาชีพ งานพื้นฐาน Elementary occupations	คนงานซึ่งมิได้จำแนกไว้ในหมวดอื่น Not classifiable	HOURS WORKED, SEX AND AVAILABILITY FOR ADDITIONAL WORK
		ผู้จัดการ ผู้บังคับบัญชา และผู้จัดการฝ่ายปฏิบัติการ Legislators & Managers	ผู้ประกอบวิชาชีพ ระดับสูง Professionals	เจ้าหน้าที่เทคนิค และผู้ประกอบวิชาชีพ Technicians	เสมียน Clerks	พนักงานบริการ ผู้จำหน่ายสินค้า Service Workers	ด้านการเกษตร ป่าไม้และประมง Agricultural & fishery	ช่างฝีมือและผู้ปฏิบัติงาน งานที่ต่อเนื่อง Craft & associat	ผู้ควบคุมเครื่องจักร งานด้านการประกอบ Plant & Machine contrlors	ผู้ประกอบอาชีพ งานที่ฐาน Elementary occupations	คนงานซึ่งมิได้จำแนกไว้ในหมวดอื่น Not classifiable			
ยอดรวม(หญิง)	1,446.6	15.8	77.3	32.3	63.7	353.9	687.7	69.4	15.1	131.5	-	-	TOTAL(FEMALE)	-
มี	45.3	0.2	1.0	3.5	28.6	3.5	28.6	2.3	8.7	-	-	-	Available	-
ไม่มี	1,401.3	15.6	76.3	32.3	62.7	350.4	659.1	67.0	122.8	-	-	-	Not available	-
มีจำนวนชั่วโมงทำงาน	54.5	-	4.6	-	0.3	7.4	34.1	2.6	5.2	-	-	-	With job not work	-
มี	10.4	-	0.3	-	-	1.8	5.4	-	3.0	-	-	-	Available	-
ไม่มี	44.0	-	4.3	-	0.3	5.6	28.7	2.6	2.1	-	-	-	Not available	-
1-9 ชั่วโมง	50.3	-	0.8	-	0.9	-	43.6	0.5	4.5	-	-	-	1-9 hours	-
มี	7.6	-	-	-	0.7	-	5.3	0.3	1.3	-	-	-	Available	-
ไม่มี	42.7	-	0.8	-	0.2	-	38.3	0.2	3.2	-	-	-	Not available	-
10-19 ชั่วโมง	163.6	0.3	3.4	0.3	-	9.9	141.9	0.6	7.1	-	-	-	10-19 hours	-
มี	7.4	-	0.2	-	-	0.3	5.7	-	1.2	-	-	-	Available	-
ไม่มี	156.1	0.3	3.2	0.3	-	9.6	136.2	0.6	5.9	-	-	-	Not available	-
20-29 ชั่วโมง	241.1	0.2	4.4	0.2	0.7	19.8	199.5	8.5	7.4	-	-	-	20-29 hours	-
มี	7.8	-	0.2	-	-	0.3	5.0	1.8	0.4	-	-	-	Available	-
ไม่มี	233.3	0.2	4.1	0.2	0.7	19.5	194.4	6.7	7.0	-	-	-	Not available	-
30-34 ชั่วโมง	151.8	0.7	1.6	-	0.3	20.5	105.3	9.2	13.0	-	-	-	30-34 hours	-
มี	5.0	-	-	-	-	0.2	3.1	-	1.7	-	-	-	Available	-
ไม่มี	146.9	0.7	1.6	-	0.3	20.3	102.2	9.2	11.3	-	-	-	Not available	-
35-39 ชั่วโมง	180.2	6.0	29.3	9.2	14.7	32.4	69.8	7.5	11.3	-	-	-	35-39 hours	-
มี	4.5	-	0.3	-	0.3	0.9	1.9	0.3	0.9	-	-	-	Available	-
ไม่มี	175.7	6.0	29.0	9.2	14.5	31.5	68.0	7.2	10.4	-	-	-	Not available	-
40-49 ชั่วโมง	423.3	6.3	30.0	17.8	43.9	143.4	70.9	30.9	69.6	-	-	-	40-49 hours	-
มี	1.3	0.2	-	-	-	-	0.9	-	0.2	-	-	-	Available	-
ไม่มี	422.0	6.1	30.0	17.8	43.9	143.4	70.0	30.9	69.4	-	-	-	Not available	-
50 ชั่วโมงขึ้นไป	181.9	2.3	3.3	4.8	2.9	120.5	22.7	9.5	13.6	-	-	-	50 hours and over	-
มี	1.3	-	-	-	-	-	1.3	-	-	-	-	-	Available	-
ไม่มี	180.6	2.3	3.3	4.8	2.9	120.5	21.4	9.5	13.6	-	-	-	Not available	-

ตารางที่ 10 จำนวนผู้จ้างงาน จำนวนชั่วโมงทำงานต่อสัปดาห์ การมีเวลาพักผ่อนและสิ่งอำนวยความสะดวกการทำงานเพิ่มขึ้น ภาคใต้

TABLE 10 EMPLOYED PERSONS BY INDUSTRY, HOURS WORKED PER WEEK, AVAILABILITY FOR ADDITIONAL WORK, SOUTHERN REGION

ไตรมาสที่ 2/2560 : Quarter 2/2017	จำนวนผู้จ้างงาน และ การมีเวลาพักผ่อน และต่อการทำงานเพิ่มขึ้น	รวม	อุตสาหกรรม Industry										รวม	ชั่วโมงทำงาน และ การมีเวลาพักผ่อน และต่อการทำงานเพิ่มขึ้น	การมีเวลาพักผ่อน และต่อการทำงานเพิ่มขึ้น	Hours worked, and availability for additional work	
			เกษตรกรรม การทำไม้ และการประมง	การทำเหมืองแร่และเหมืองหิน	การผลิต	ไฟฟ้า ก๊าซ และน้ำประปา	การก่อสร้าง	อุตสาหกรรม	การขนส่ง และ สถานีรถไฟ	ที่พักและ บริการอาหาร	ข้อมูลข่าวสาร และ การสื่อสาร	การเงิน					การบริการ
	Total		Agriculture	Mining	Manufacturing	Electricity	Water supply	Construction	Transport, storage	Accommodation	Information	Intermediation	Intermediation	TOTAL			
โดยรวม	5,061.1	19.3	2,148.4	398.8	9.9	11.0	274.8	880.8	108.9	419.7	11.3	37.1	37.1	419.7	11.3	37.1	37.1
มี	133.5	0.8	100.6	2.7	7.6	1.1	7.8	7.8	1.1	4.2	-	0.7	0.7	4.2	-	0.7	0.7
ไม่มี	4,927.6	18.5	2,047.9	397.1	9.9	10.8	267.2	873.0	107.9	415.4	11.3	36.4	36.4	415.4	11.3	36.4	36.4
สิ่งของจำเป็นที่ไม่ใช่ค่าจ้าง	157.9	1.5	103.6	4.3	10.4	-	18.2	10.7	1.8	6.0	-	-	-	6.0	-	-	-
มี	28.5	0.8	17.9	0.3	3.5	-	3.5	1.1	0.0	1.5	-	-	-	1.5	-	-	-
ไม่มี	129.4	0.7	85.8	4.0	7.0	-	14.7	9.6	1.8	4.5	-	-	-	4.5	-	-	-
1-9 ชั่วโมง	121.5	-	112.9	0.7	1.7	-	0.3	0.7	0.7	0.7	-	-	-	0.7	-	-	-
มี	13.1	-	11.8	0.3	0.3	-	-	-	-	-	-	-	-	0.7	-	-	-
ไม่มี	108.4	-	101.2	0.4	1.7	-	0.3	0.7	0.7	0.7	-	-	-	0.7	-	-	-
10-19 ชั่วโมง	417.6	-	369.4	4.9	4.0	-	15.2	2.7	2.7	7.1	0.1	0.6	0.6	7.1	0.1	0.6	0.6
มี	26.0	-	23.0	0.0	1.7	-	0.2	0.3	0.2	0.4	-	-	-	0.4	-	-	-
ไม่มี	391.6	-	346.4	4.9	2.4	-	14.9	2.4	2.4	6.7	0.1	0.6	0.6	6.7	0.1	0.6	0.6
20-29 ชั่วโมง	711.0	-	582.4	19.6	9.5	-	40.0	3.4	3.4	23.6	0.7	1.2	1.2	23.6	0.7	1.2	1.2
มี	30.4	-	23.4	0.7	1.4	-	3.3	0.7	0.7	0.3	-	-	-	0.3	-	-	-
ไม่มี	680.7	-	559.0	18.9	8.1	-	36.7	2.6	2.6	23.3	0.7	1.2	1.2	23.3	0.7	1.2	1.2
30-34 ชั่วโมง	463.1	0.4	332.7	26.8	10.1	-	37.0	4.0	4.0	30.8	0.2	0.2	0.2	30.8	0.2	0.2	0.2
มี	16.4	-	13.0	0.7	0.3	-	1.8	0.1	0.1	0.2	-	-	-	0.2	-	-	-
ไม่มี	446.7	0.4	319.8	26.1	9.8	-	35.2	3.9	3.9	30.6	0.2	0.2	0.2	30.6	0.2	0.2	0.2
35-39 ชั่วโมง	618.3	0.2	232.3	26.9	14.6	-	61.9	11.7	11.7	30.2	1.6	8.2	8.2	30.2	1.6	8.2	8.2
มี	10.2	-	5.9	0.3	-	-	1.0	-	-	-	-	-	-	-	-	-	-
ไม่มี	608.2	0.2	226.5	26.6	14.6	-	61.0	11.7	11.7	30.2	1.6	8.2	8.2	30.2	1.6	8.2	8.2
40-49 ชั่วโมง	1,870.2	12.6	300.0	232.8	4.8	4.8	200.7	461.0	64.3	220.2	6.4	22.9	22.9	220.2	6.4	22.9	22.9
มี	4.4	-	2.7	0.4	0.8	-	0.3	-	-	0.2	-	-	-	0.2	-	-	-
ไม่มี	1,865.8	12.6	297.3	232.5	4.8	4.8	199.9	460.7	64.3	220.0	6.4	22.9	22.9	220.0	6.4	22.9	22.9
50 ชั่วโมงขึ้นไป	703.4	4.6	115.0	73.8	0.4	0.4	23.8	254.7	20.5	101.0	2.4	3.3	3.3	101.0	2.4	3.3	3.3
มี	4.6	-	2.9	-	-	-	-	-	-	1.6	-	-	-	1.6	-	-	-
ไม่มี	698.9	4.6	112.0	73.8	0.4	0.4	23.8	254.7	20.5	99.5	2.4	3.3	3.3	99.5	2.4	3.3	3.3

หน่วยนับเป็น : in Thousands

ตารางที่ 10 จำนวนผู้จ้างงาน จำนวนชั่วโมงทำงานต่อสัปดาห์ การมีเวลาว่างหรือเวลาว่างงานทำงานเพิ่มขึ้น ภาคใต้ (ต่อ)

TABLE 10 EMPLOYED PERSONS BY INDUSTRY, HOURS WORKED PER WEEK, AVAILABILITY FOR ADDITIONAL WORK, SOUTHERN REGION (Contd.)

หน่วยนับเป็น : in Thousands

ไตรมาสที่ 2/2560 : Quarter 2/2017	จำนวนชั่วโมงทำงาน และ การมีเวลาว่างหรือเวลาว่างงานเพิ่มขึ้น และผู้จ้างงานเพิ่มขึ้น	อุตสาหกรรม (ต่อ) Industry (Contd.)										รวม	HOURS WORKED, AND AVAILABILITY FOR ADDITIONAL WORK
		กิจกรรม อสังหาริมทรัพย์ Real estate activities	กิจกรรมทางวิชาชีพ Professional/scientific activities	การบริหารสนับสนุน และบริการสนับสนุน Administrative and support service activities	การบริหารราชการ ings/รัฐบาล Public administration	การศึกษา Education	กิจกรรมด้านสุขภาพ งานสังคมและสันทนาการ Health and social work, Art, entertainment	บริการด้านอื่นๆ Other service	งานในครัวเรือน ส่วนบุคคล Activities of household	กิจกรรมนอก อีกราย territorial	ไม่ทราบ Unknown		
ไตรมาส	14.2	33.1	57.9	228.0	163.1	99.7	22.5	118.1	12.7	-	0.8	TOTAL	Available
มี	-	-	0.7	1.1	2.8	0.3	-	2.9	-	-	-	Available	Available
ไม่มี	14.2	33.1	57.1	226.9	160.3	99.4	22.5	115.2	12.7	-	0.8	Not available	Not available
ถึงงานหรือจ้างงานเพิ่มขึ้น	1.0	0.0	1.1	1.1	12.5	0.3	0.3	3.3	-	-	-	With job not work	With job not work
มี	-	-	0.0	-	1.2	-	-	2.2	-	-	-	Available	Available
ไม่มี	1.0	0.0	1.0	1.1	11.3	0.3	0.3	1.1	-	-	-	Not available	Not available
1-9 ชั่วโมง	0.1	-	0.2	0.1	2.9	0.0	-	0.6	-	-	-	1-9 hours	1-9 hours
มี	-	-	-	-	-	-	-	0.3	-	-	-	Available	Available
ไม่มี	0.1	-	0.2	0.1	2.9	0.0	-	0.3	-	-	-	Not available	Not available
10-19 ชั่วโมง	2.2	-	1.1	0.1	8.0	0.8	0.5	0.2	0.7	-	-	10-19 hours	10-19 hours
มี	-	-	-	-	0.4	-	-	-	-	-	-	Available	Available
ไม่มี	2.2	-	1.1	0.1	7.6	0.8	0.5	0.2	0.7	-	-	Not available	Not available
20-29 ชั่วโมง	2.9	0.4	0.5	1.7	12.9	1.3	1.0	8.7	1.3	-	-	20-29 hours	20-29 hours
มี	-	-	-	-	0.2	-	-	0.2	-	-	-	Available	Available
ไม่มี	2.9	0.4	0.5	1.7	12.7	1.3	1.0	8.5	1.3	-	-	Not available	Not available
30-34 ชั่วโมง	0.8	0.5	1.6	1.1	4.1	2.1	2.8	5.3	0.5	-	-	30-34 hours	30-34 hours
มี	-	-	0.3	-	-	-	-	0.1	-	-	-	Available	Available
ไม่มี	0.8	0.5	1.4	1.1	4.1	2.1	2.8	5.3	0.5	-	-	Not available	Not available
35-39 ชั่วโมง	1.2	9.0	2.1	106.7	59.0	28.1	4.2	9.5	0.5	-	-	35-39 hours	35-39 hours
มี	-	-	0.5	1.1	0.9	0.3	-	0.1	-	-	-	Available	Available
ไม่มี	1.2	9.0	1.6	105.7	58.0	27.8	4.2	9.4	0.5	-	-	Not available	Not available
40-49 ชั่วโมง	5.7	20.8	34.1	104.2	59.8	46.9	10.4	50.9	6.3	-	-	40-49 hours	40-49 hours
มี	-	-	-	0.0	-	-	-	-	-	-	-	Available	Available
ไม่มี	5.7	20.8	34.1	104.2	59.8	46.9	10.4	50.9	6.3	-	-	Not available	Not available
50 ชั่วโมงขึ้นไป	0.3	2.4	17.2	12.9	4.1	20.4	3.3	39.7	3.4	-	-	50 hours and over	50 hours and over
มี	-	-	-	-	-	-	-	0.0	-	-	-	Available	Available
ไม่มี	0.3	2.4	17.2	12.9	4.1	20.4	3.3	39.7	3.4	-	-	Not available	Not available

ตารางที่ 10. จำนวนผู้จ้างงาน โดยอุตสาหกรรม จำนวนชั่วโมงทำงานต่อสัปดาห์ ภูมิภาคตะวันออกเฉียงเหนือและภาคกลางตอนใต้ และเพศ ภาคใต้
TABLE 10. EMPLOYED PERSONS BY INDUSTRY, HOURS WORKED PER WEEK, AVAILABILITY FOR ADDITIONAL WORK AND SEX, SOUTHERN REGION

จำนวนผู้จ้างงาน เพศ และ การมีงานทำ และอัตราการจ้างงานเพิ่มขึ้น	รวม	เกษตรกรรม การปลูก และปศุสัตว์	การทำ เหมืองแร่ และถลุง	การผลิต การแปรรูป	ไฟฟ้า ก๊าซ ไอน้ำระบบปรับอากาศ	การจัดการน้ำ บำบัดน้ำเสีย และของเสีย	อุตสาหกรรม การก่อสร้าง	อุตสาหกรรม		การขนส่ง และ การเก็บของ	ที่พักและ บริการด้านอาหาร Accommodation and food service	ข้อมูลข่าวสาร และการสื่อสาร Information and communication	กิจกรรมทางเงิน การประกันภัย Financial Intermediation	HOURS WORKED, SEX AND AVAILABILITY FOR ADDITIONAL WORK
								การปลูก การเก็บของ	Transportation and storage					
ชาย	2,828.5	1,307.6	17.6	194.3	7.3	8.9	251.5	420.1	96.0	144.4	8.3	15.8	TOTAL (MALE)	
หญิง	79.8	61.8	0.8	1.0	-	0.3	7.6	2.9	1.1	2.0	-	-	Available	
มีงานประจำเต็มไทม์ทำงาน	2,748.7	1,245.8	16.8	193.3	7.3	8.6	243.9	417.2	94.9	142.5	8.3	15.8	Not available	
1-9 ชั่วโมง	92.9	64.9	1.5	1.2	-	1.8	9.5	6.2	1.8	1.0	-	-	With job not work	
10-19 ชั่วโมง	17.1	11.9	0.8	-	-	-	3.5	0.3	0.0	0.4	-	-	Available	
20-29 ชั่วโมง	75.8	53.0	0.7	1.2	-	1.7	6.0	5.9	1.7	0.6	-	-	Not available	
30-34 ชั่วโมง	65.0	60.1	-	0.2	-	-	1.7	0.2	0.7	0.4	-	-	1-9 hours	
35-39 ชั่วโมง	5.0	4.7	-	-	-	-	-	-	-	-	-	-	Available	
40-49 ชั่วโมง	60.0	55.4	-	0.2	-	0.2	1.7	0.2	0.7	0.4	-	-	Not available	
50 ชั่วโมงขึ้นไป	223.4	202.8	-	1.5	-	-	3.6	5.2	2.7	2.7	-	-	10-19 hours	
ไม่มี	16.6	14.6	-	-	-	-	1.7	-	0.2	-	-	-	Available	
มี	206.8	188.2	-	1.5	-	-	2.0	5.2	2.4	2.7	-	-	Not available	
ไม่มี	409.4	345.7	-	7.4	-	7.4	9.5	19.4	3.1	8.1	-	-	20-29 hours	
มี	20.1	15.8	-	0.1	-	-	1.4	1.9	0.7	0.0	-	-	Available	
ไม่มี	389.3	329.9	-	7.3	-	-	8.1	17.6	2.4	8.1	-	-	Not available	
มี	265.8	204.1	0.4	12.6	-	12.6	8.8	18.8	4.0	7.1	-	-	30-34 hours	
ไม่มี	10.6	8.5	-	0.7	-	-	0.3	0.7	0.1	-	-	-	Available	
มี	252.2	195.6	0.4	11.9	-	11.9	8.5	18.1	3.9	7.1	-	-	Not available	
ไม่มี	340.5	145.5	0.2	10.4	3.8	4.1	13.3	31.2	11.0	10.5	-	-	35-39 hours	
มี	5.1	3.7	-	-	-	0.3	-	-	-	1.6	-	-	Available	
ไม่มี	335.4	141.8	0.2	10.4	3.8	3.8	13.3	31.2	11.0	10.5	-	-	Not available	
มี	1,066.5	198.7	11.2	119.1	3.1	4.4	182.5	236.4	54.7	79.0	-	-	40-49 hours	
ไม่มี	2.4	1.2	-	0.2	-	-	0.8	0.1	-	-	-	-	Available	
มี	1,064.2	197.5	11.2	118.9	3.1	4.4	181.7	236.3	54.7	79.0	-	-	Not available	
ไม่มี	365.0	85.8	4.3	42.0	0.4	0.4	22.7	102.7	18.1	35.7	-	-	50 hours and over	
มี	3.0	1.5	-	-	-	-	-	-	-	1.6	-	-	Available	
ไม่มี	362.0	84.4	4.3	42.0	0.4	0.4	22.7	102.7	18.1	34.1	-	-	Not available	
หญิง	2,232.6	840.9	1.8	195.5	2.6	2.2	23.3	460.7	13.0	275.2	3.1	21.3	TOTAL (FEMALE)	
ชาย	53.7	38.8	-	1.7	-	-	-	4.8	-	2.3	-	-	Available	
ไม่มี	2,178.9	802.1	1.8	193.8	2.6	2.2	23.3	455.9	13.0	273.0	3.1	20.5	Not available	
มีงานประจำเต็มไทม์ทำงาน	65.1	38.7	-	3.1	-	-	1.0	4.5	0.0	5.1	-	-	With job not work	
1-9 ชั่วโมง	11.4	6.0	-	0.3	-	-	-	0.8	-	1.2	-	-	Available	
10-19 ชั่วโมง	53.6	32.8	-	2.8	-	-	1.0	3.7	0.0	3.9	-	-	Not available	
20-29 ชั่วโมง	56.5	52.9	-	0.5	-	-	-	0.1	-	0.3	-	-	1-9 hours	
30-34 ชั่วโมง	8.1	7.1	-	0.3	-	-	-	-	-	-	-	-	Available	
35-39 ชั่วโมง	48.4	45.8	-	0.2	-	-	-	0.1	-	0.3	-	-	Not available	
40-49 ชั่วโมง	194.2	166.6	-	3.5	-	-	0.4	10.1	-	4.3	-	-	10-19 hours	
50 ชั่วโมงขึ้นไป	9.4	8.4	-	0.0	-	-	-	0.3	-	0.4	-	-	Available	
ไม่มี	184.8	158.2	-	3.5	-	-	0.4	9.8	-	4.0	-	-	Not available	
มี	301.6	236.6	-	12.2	-	-	0.0	20.6	0.2	15.5	-	-	20-29 hours	
ไม่มี	10.3	7.6	-	0.7	-	-	-	1.4	-	0.3	-	-	Available	
มี	291.4	229.0	-	11.5	-	-	0.0	19.2	0.2	15.2	-	-	Not available	
ไม่มี	195.3	128.7	-	14.2	-	0.3	1.3	18.2	-	23.8	-	-	30-34 hours	
มี	5.8	4.5	-	-	-	-	-	1.1	-	0.2	-	-	Available	
ไม่มี	189.4	124.2	-	14.2	-	0.3	1.3	17.1	-	23.5	-	-	Not available	
มี	277.8	86.9	-	16.5	0.9	1.5	1.3	30.7	0.8	19.8	-	-	35-39 hours	
ไม่มี	5.0	2.2	-	0.3	-	-	-	1.0	-	-	-	-	Available	
มี	272.8	84.7	-	16.2	0.9	1.5	1.3	29.7	0.8	19.8	-	-	Not available	
ไม่มี	803.7	101.4	1.4	113.7	1.7	0.4	18.3	224.6	9.5	141.2	-	-	40-49 hours	
มี	2.1	1.5	-	0.2	-	-	-	0.2	-	0.2	-	-	Available	
ไม่มี	801.6	99.8	1.4	113.6	1.7	0.4	18.3	224.4	9.5	141.0	-	-	Not available	
มี	338.4	29.2	0.3	31.8	-	-	1.1	152.0	2.4	65.4	-	-	50 hours and over	
ไม่มี	1.5	1.5	-	-	-	-	-	-	-	-	-	-	Available	
มี	336.9	27.7	0.3	31.8	-	-	1.1	152.0	2.4	65.4	-	-	Not available	

ตารางที่ 10 จำนวนผู้จ้างทำ งานตามอุตสาหกรรม จำนวนชั่วโมงทำงานต่อสัปดาห์ การมีสถานเลี้ยงและต้องทำงานเพิ่มขึ้น และเพศ ภาคใต้ (ต่อ)

TABLE 10 EMPLOYED PERSONS BY INDUSTRY, HOURS WORKED PER WEEK, AVAILABILITY FOR ADDITIONAL WORK AND SEX, SOUTHERN REGION (Contd.)

จำนวนผู้จ้างงาน เพศ และ การมีสถานเลี้ยง และต้องทำงานเพิ่มขึ้น	กิจกรรม อสังหาริมทรัพย์ Real estate activities	กิจกรรมทางวิชาชีพ วิจิตรและเทคนิค Professional/scientific technical activities	การบริหารจัดการ และสนับสนุน Administrative and support-service activities	การบริหารราชการ ท้องถิ่น Public admin- istration	การศึกษา Education	อุตสาหกรรม (ต่อ) Industry (Contd.)	ศิลปะ ความบันเทิง และนันทนาการ Art, entertainment	บริการด้านอื่นๆ Other service	งานในครัวเรือน Activities of household	กิจกรรมของ องค์กร Extra- territorial	ไม่ทราบ Unknown	HOURS WORKED, SEX AND AVAILABILITY FOR ADDITIONAL WORK
ชาย	6.8	21.6	36.0	150.7	49.5	21.7	13.8	54.7	1.4	-	0.8	Available
มีงานประจำเต็มไ้ทำงาน	6.8	21.6	35.2	149.9	49.4	21.7	13.8	53.9	1.4	-	0.8	Not available With job not work
มี	1.0	0.0	0.8	1.1	2.4	-	0.3	1.2	-	-	-	Available
1-9 ชั่วโมง	1.0	0.0	0.7	1.1	2.4	-	0.3	1.0	-	-	-	Not available 1-9 hours
มี	-	-	-	-	1.3	-	-	0.6	-	-	-	Available
ไม่	-	-	-	-	1.3	-	-	0.3	-	-	-	Not available
10-19 ชั่วโมง	0.3	-	1.1	0.1	2.2	0.2	0.4	-	-	-	-	Not available 10-19 hours
มี	-	-	-	-	0.0	-	-	-	-	-	-	Available
ไม่	0.3	-	1.1	0.1	2.1	0.2	0.4	-	-	-	-	Not available
20-29 ชั่วโมง	1.7	0.2	0.3	0.5	4.9	0.3	1.0	5.9	0.0	-	-	Available
มี	-	-	-	-	-	-	-	0.2	-	-	-	Not available
ไม่	1.7	0.2	0.3	0.5	4.9	0.3	1.0	5.7	0.0	-	-	Not available 20-29 hours
30-34 ชั่วโมง	0.8	0.5	1.5	1.0	0.5	0.5	1.1	3.6	0.3	-	-	Not available 30-34 hours
มี	-	-	0.3	-	-	-	-	0.1	-	-	-	Available
ไม่	0.8	0.5	1.3	1.0	0.5	0.5	1.1	3.5	0.3	-	-	Not available
35-39 ชั่วโมง	0.6	5.7	1.5	65.9	16.4	7.1	2.3	5.9	-	-	-	35-39 hours
มี	-	-	0.5	0.7	0.0	-	-	-	-	-	-	Available
ไม่	0.6	5.7	1.1	65.1	16.4	7.1	2.3	5.9	-	-	-	Not available
40-49 ชั่วโมง	2.3	13.5	18.7	70.8	19.7	8.6	6.1	23.8	0.6	-	-	40-49 hours
มี	-	-	-	0.0	-	-	-	-	-	-	-	Available
ไม่	2.3	13.5	18.7	70.8	19.7	8.6	6.1	23.8	0.6	-	-	Not available
50 ชั่วโมงขึ้นไป	0.1	1.7	12.1	11.3	2.1	5.0	2.6	13.7	0.5	-	-	Not available 50 hours and over
มี	-	-	-	-	-	-	-	-	-	-	-	Available
ไม่	0.1	1.7	12.1	11.3	2.1	5.0	2.6	13.7	0.5	-	-	Not available
หญิง	7.4	11.5	21.9	77.3	113.7	78.0	8.8	63.4	11.4	-	-	TOTAL (FEMALE)
มี	-	-	0.3	0.3	2.7	0.3	8.8	2.1	-	-	-	Available
ไม่	7.4	11.5	21.9	77.0	110.9	77.7	8.8	61.3	11.4	-	-	Not available With job not work
มีงานประจำเต็มไ้ทำงาน	-	-	0.3	-	10.1	0.3	-	2.1	-	-	-	Available
มี	-	-	-	-	1.2	-	-	2.0	-	-	-	Not available
ไม่	-	-	0.3	-	8.9	0.3	-	0.0	-	-	-	Not available
1-9 ชั่วโมง	0.1	-	0.2	0.1	1.6	0.0	-	-	-	-	-	1-9 hours
มี	-	-	-	-	-	-	-	-	-	-	-	Available
ไม่	0.1	-	0.2	0.1	1.6	0.0	-	-	-	-	-	Not available
10-19 ชั่วโมง	1.9	-	-	-	5.8	0.6	0.0	0.2	0.7	-	-	10-19 hours
มี	-	-	-	-	0.4	-	-	-	-	-	-	Available
ไม่	1.9	-	-	-	5.4	0.6	0.0	0.2	0.7	-	-	Not available
20-29 ชั่วโมง	1.2	0.2	0.3	1.2	8.0	1.0	1.3	2.8	1.3	-	-	20-29 hours
มี	-	-	-	-	0.2	-	-	-	-	-	-	Available
ไม่	1.2	0.2	0.3	1.2	7.8	1.0	1.7	2.8	1.3	-	-	Not available
30-34 ชั่วโมง	-	-	0.1	0.1	3.5	1.6	1.7	1.8	0.2	-	-	30-34 hours
มี	-	-	-	-	-	-	-	-	-	-	-	Available
ไม่	-	-	0.1	0.1	3.5	1.6	1.7	1.8	0.2	-	-	Not available
35-39 ชั่วโมง	0.6	3.3	0.6	40.9	42.5	20.9	1.9	3.5	0.5	-	-	35-39 hours
มี	-	-	0.3	0.3	0.9	0.3	-	0.1	-	-	-	Available
ไม่	0.6	3.3	0.6	40.5	41.6	20.7	1.9	3.5	0.5	-	-	Not available
40-49 ชั่วโมง	3.4	7.3	15.4	33.4	40.1	38.3	4.4	27.1	5.7	-	-	40-49 hours
มี	-	-	-	-	-	-	-	-	-	-	-	Available
ไม่	3.4	7.3	15.4	33.4	40.1	38.3	4.4	27.1	5.7	-	-	Not available
50 ชั่วโมงขึ้นไป	0.2	0.7	5.1	1.6	2.0	15.4	0.7	26.0	3.0	-	-	50 hours and over
มี	-	-	-	-	-	-	-	0.0	-	-	-	Available
ไม่	0.2	0.7	5.1	1.6	2.0	15.4	0.7	25.9	3.0	-	-	Not available

ตารางที่ 10 จำนวนผู้จ้างงานที่ จ้างแบบตามอุตสาหกรรม จำนวนชั่วโมงทำงานต่อสัปดาห์ การมีเวลาว่างเหลือและโอกาสทำงานเพิ่มขึ้น เพศ และเขตการปกครอง ภาคใต้ (ต่อ)

TABLE 10 EMPLOYED PERSONS BY INDUSTRY, HOURS WORKED PER WEEK, AVAILABILITY FOR ADDITIONAL WORK, SEX AND AREA, SOUTHERN REGION (Contd.)

กรุงเทพมหานคร MUNICIPAL AREA

จำนวนชั่วโมงทำงาน เพศ และ การมีเวลาว่างเหลือ และโอกาสทำงานเพิ่มขึ้น	อุตสาหกรรม (ต่อ) INDUSTRY (Contd.)												กิจกรรม อสังหาริมทรัพย์ Real estate activities	กิจกรรมทางวิชาชีพ และเทคนิค Professional/scientific technical activities	การบริหารงาน และสนับสนุน Administrative and support service activities	การบริการราชการ และป้องกันประเทศ Public admin- istration defence	การศึกษา Education	กิจกรรมด้านสุขภาพ และสังคมศาสตร์ Health and social work	ศิลปะ ความบันเทิง และนันทนาการ Art, entertainment	บริการด้านอื่นๆ Other service	งานในครัวเรือน Activities of household	กิจกรรมของ องค์กร Extra- territorial	ไม่ทราบ Unknown	HOURS WORKED, SEX AND AVAILABILITY FOR ADDITIONAL WORK
	ชาย Male	หญิง Female	รวม Total																					
ทั้งหมด (รวม) รวม	3.7	15.7	21.4	67.6	20.1	12.1	7.2	21.4	1.0	-	-	-	0.8	TOTAL (MALE)										
ไม่มี	-	-	0.0	0.1	0.1	-	-	0.3	-	-	-	-	-	Available										
มีงานประจำแต่ไม่ได้ทำงาน	3.7	15.7	21.4	67.5	20.0	12.1	7.2	21.2	1.0	-	-	-	0.8	Not available										
1-9 ชั่วโมง	-	0.0	0.8	0.1	0.8	-	0.1	0.5	-	-	-	-	-	With job not work										
10-19 ชั่วโมง	-	0.0	0.7	0.1	0.8	-	0.1	0.2	-	-	-	-	-	Available										
20-29 ชั่วโมง	-	-	-	-	0.3	-	-	0.3	-	-	-	-	-	Not available										
30-34 ชั่วโมง	-	-	-	-	0.3	-	-	0.3	-	-	-	-	-	1-9 hours										
35-39 ชั่วโมง	-	-	-	-	0.3	-	-	0.3	-	-	-	-	-	Available										
40-49 ชั่วโมง	-	-	-	-	0.3	-	-	0.3	-	-	-	-	-	Not available										
50 ชั่วโมงขึ้นไป	-	-	-	-	0.4	-	-	0.9	-	-	-	-	-	10-19 hours										
ไม่มี	0.3	-	0.1	0.1	0.4	0.2	-	0.3	-	-	-	-	-	Available										
ไม่มี	0.3	-	0.1	0.1	0.4	0.2	-	0.3	-	-	-	-	-	Not available										
20-29 ชั่วโมง	1.2	-	-	0.5	1.9	0.3	0.2	1.4	0.0	-	-	-	-	20-29 hours										
30-34 ชั่วโมง	1.2	-	-	0.5	1.9	0.3	0.2	1.4	0.0	-	-	-	-	Available										
35-39 ชั่วโมง	0.6	0.2	0.8	0.4	0.1	-	0.9	1.4	0.3	-	-	-	-	Not available										
40-49 ชั่วโมง	-	-	-	-	-	-	-	0.1	-	-	-	-	-	Available										
50 ชั่วโมงขึ้นไป	0.4	0.2	0.8	0.4	0.1	-	0.9	1.4	0.3	-	-	-	-	Not available										
ไม่มี	0.4	3.0	0.8	30.5	5.5	3.3	0.4	2.5	-	-	-	-	0.2	35-39 hours										
ไม่มี	0.4	3.0	0.8	30.4	5.5	3.3	0.4	2.5	-	-	-	-	0.2	Available										
20-29 ชั่วโมง	1.0	11.8	12.2	30.9	10.0	5.4	3.7	11.1	0.5	-	-	-	0.6	Not available										
30-34 ชั่วโมง	-	-	-	0.0	-	-	-	-	-	-	-	-	-	40-49 hours										
35-39 ชั่วโมง	1.0	11.8	12.2	30.9	10.0	5.4	3.7	11.1	0.5	-	-	-	0.6	Available										
40-49 ชั่วโมง	0.1	0.7	6.9	5.1	1.1	2.9	1.8	4.4	0.3	-	-	-	-	Not available										
50 ชั่วโมงขึ้นไป	-	-	-	-	-	-	-	-	-	-	-	-	-	Available										
ไม่มี	0.1	0.7	6.9	5.1	1.1	2.9	1.8	4.4	0.3	-	-	-	-	Not available										

ตารางที่ 10 จำนวนผู้จ้างงาน จำแนกตามอุตสาหกรรม จำนวนชั่วโมงทำงานต่อสัปดาห์ การมีสภาพพร้อมและต้องการทำงานเพิ่มขึ้น เขต และเขตภาคกลาง ภาคใต้ (ต่อ)

ไตรมาสที่ 2/2560 : Quarter 2/2017

จำนวนชั่วโมงทำงาน เพศ และ กลุ่มอายุ	อุตสาหกรรม Industry										รวม Total	ข้อมูลข่าวสาร และสื่อสาร Information and communication	บริการทางการเงิน และ การประกันภัย Financial Intermediation	HOURS WORKED, SEX AND ADDITIONAL WORK TOTAL (MME)
	เกษตรกรรม Agriculture	เหมืองแร่ และหิน Mining	การก่อสร้าง Construction	การตัดไม้ ป่าไม้ และของ sewage, waste	ไฟฟ้า ก๊าซ และไอน้ำ Electricity	การขนส่ง Transport, storage	การขนส่ง และ การขนส่ง Transportation and storage	ที่พักแคะ และ บริการ Accommodation and food service	การค้าปลีก Retail trade	การขนส่ง และ การขนส่ง Transportation and storage				
ชาย (Men)	1,931.9	1,091.1	121.4	3.3	5.0	170.2	236.8	45.6	54.2	2.6	5.9	5.9	5.9	5.9
หญิง (Women)	70.2	0.8	0.6	-	0.3	7.1	2.1	0.7	0.8	-	-	-	-	-
ไม่มี ลักษณะประจำไม่ได้ทำงาน	1,861.7	1,091.1	120.8	3.3	4.8	163.1	234.7	44.9	53.5	2.6	5.9	5.9	5.9	5.9
1-9 ชั่วโมง	15.2	0.8	0.8	-	-	3.2	-	-	0.4	-	-	-	-	-
10-19 ชั่วโมง	56.9	0.7	0.8	-	-	4.5	4.2	1.3	0.3	-	-	-	-	-
20-29 ชั่วโมง	4.8	-	-	-	-	1.7	0.2	-	-	-	-	-	-	-
30-34 ชั่วโมง	52.1	4.5	-	-	-	1.7	0.2	-	-	-	-	-	-	-
35-39 ชั่วโมง	195.0	178.9	1.1	-	-	3.2	3.8	2.0	2.2	-	-	-	-	-
40-49 ชั่วโมง	14.7	13.1	-	-	-	1.7	-	-	-	-	-	-	-	-
50 ชั่วโมงขึ้นไป	180.3	165.9	1.1	-	-	1.5	3.8	2.0	2.2	-	-	-	-	-
ไม่ระบุ	338.0	296.1	6.2	-	-	7.4	14.0	2.2	2.3	0.7	-	-	-	-
ไม่ระบุ	18.0	14.2	-	-	-	1.2	1.6	0.7	-	-	-	-	-	-
ไม่ระบุ	320.1	281.9	6.2	-	-	6.2	12.4	1.4	2.3	0.7	-	-	-	-
ไม่ระบุ	207.2	172.1	8.3	-	-	4.3	11.6	1.3	4.2	-	-	-	-	-
ไม่ระบุ	9.9	8.3	0.6	-	-	0.2	0.5	-	-	-	-	-	-	-
ไม่ระบุ	197.4	163.8	7.7	-	-	4.1	11.1	1.3	4.2	-	-	-	-	-
ไม่ระบุ	225.1	116.1	8.3	2.0	2.5	8.0	18.5	6.0	3.0	0.1	-	-	-	-
ไม่ระบุ	4.0	2.6	-	-	0.3	-	-	-	-	-	-	-	-	-
ไม่ระบุ	221.1	113.4	8.3	2.0	2.3	8.0	18.5	6.0	3.0	0.1	-	-	-	-
ไม่ระบุ	614.1	148.4	72.1	1.0	2.2	122.2	123.7	24.6	30.9	1.2	-	-	-	-
ไม่ระบุ	2.0	1.2	-	-	-	0.8	-	-	-	-	-	-	-	-
ไม่ระบุ	612.2	147.3	72.1	1.0	2.2	121.4	123.7	24.6	30.9	1.2	-	-	-	-
ไม่ระบุ	215.9	66.8	24.7	0.3	0.3	15.6	60.9	8.3	11.1	0.7	-	-	-	-
ไม่ระบุ	1.7	1.3	-	-	-	-	-	-	0.4	-	-	-	-	-
ไม่ระบุ	214.2	65.6	24.7	0.3	0.3	15.6	60.9	8.3	10.6	0.7	-	-	-	-

หน่วยนับเป็น : in Thousands

ตารางที่ 10 จำนวนผู้จ้างงาน จำแนกตามอุตสาหกรรม จำนวนชั่วโมงทำงานต่อสัปดาห์ การมีสภาพแวดล้อมและต้องการทำงานเพิ่มขึ้น เพศ และเขตการปกครอง ภาคใต้ (ต่อ)
 TABLE 10 EMPLOYED PERSONS BY INDUSTRY, HOURS WORKED PER WEEK, AVAILABILITY FOR ADDITIONAL WORK, SEX AND AREA, SOUTHERN REGION (Contd.)

จำนวนชั่วโมงทำงาน เพศ และ การมีสภาพแวดล้อม และต้องการทำงานเพิ่มขึ้น	อุตสาหกรรม Industry										รวม Total	HOURS WORKED, SEX AND AVAILABILITY FOR ADDITIONAL WORK TOTAL (FEMALE)
	เกษตรกรรม Agriculture	เหมืองแร่ และหิน Mining	การทำ เหมืองแร่ และหิน Mining	การผลิต Manufacturing	ไฟฟ้า ก๊าซ และไอน้ำ Electricity	การตัดไม้ ป่าไม้ และป่า Water supply sewage, waste	การก่อสร้าง Construction	การขนส่ง การขนส่ง Transport, storage	การขนส่ง และ สถานที่เก็บ Transportation and storage	ที่พักแรมและ บริการอาหาร Accommodation and food service		
ทั้งหมด (Total)	716.7	0.8	124.6	1.7	1.1	14.2	250.7	6.6	131.4	1.2	10.5	10.5
ชาย (Male)	45.3	-	1.5	-	-	-	4.3	-	1.1	-	-	0.7
หญิง (Female)	684.0	0.8	123.1	1.7	1.1	14.2	246.4	6.6	130.3	1.2	9.8	9.8
สภาพแวดล้อมการทำงานไม่ดีขึ้น	54.5	-	36.4	-	-	1.0	2.0	-	3.5	-	-	-
ชาย (Male)	10.4	-	5.6	-	-	-	0.6	-	0.9	-	-	-
หญิง (Female)	44.0	-	30.8	-	-	1.0	1.4	-	2.6	-	-	-
1-9 ชั่วโมง	50.3	-	0.5	-	-	-	-	-	-	-	-	0.7
ชาย (Male)	7.6	-	0.3	-	-	-	-	-	-	-	-	-
หญิง (Female)	42.7	-	0.2	-	-	-	-	-	-	-	-	-
10-19 ชั่วโมง	163.6	-	2.5	-	-	0.4	7.3	-	2.8	-	-	-
ชาย (Male)	7.4	-	-	-	-	-	0.3	-	-	-	-	-
หญิง (Female)	156.1	-	2.5	-	-	0.4	7.0	-	2.8	-	-	-
20-29 ชั่วโมง	241.1	-	7.3	-	-	-	12.1	0.2	9.3	-	-	-
ชาย (Male)	7.8	-	0.7	-	-	-	1.4	-	-	-	-	-
หญิง (Female)	233.3	-	6.7	-	-	-	10.7	0.2	9.3	-	-	-
30-34 ชั่วโมง	151.8	-	11.3	-	-	0.6	11.7	-	15.3	-	-	-
ชาย (Male)	5.0	-	-	-	-	-	1.1	-	-	-	-	-
หญิง (Female)	146.9	-	11.3	-	-	0.6	10.5	-	15.3	-	-	-
35-39 ชั่วโมง	180.2	-	8.5	0.4	1.1	0.6	17.3	0.1	11.6	-	-	1.8
ชาย (Male)	4.5	-	0.3	-	-	-	0.9	-	-	-	-	-
หญิง (Female)	175.7	-	8.2	0.4	1.1	0.6	16.4	0.1	11.6	-	-	1.8
40-49 ชั่วโมง	423.3	0.8	72.1	1.3	-	11.3	110.7	4.8	58.6	0.7	7.8	7.8
ชาย (Male)	1.3	-	-	-	-	-	-	-	0.2	-	-	-
หญิง (Female)	422.0	0.8	72.1	1.3	-	11.3	110.7	4.8	58.4	0.7	7.8	7.8
50 ชั่วโมงขึ้นไป	181.9	-	20.4	-	-	0.4	89.8	1.4	30.3	0.5	0.2	0.2
ชาย (Male)	1.3	-	-	-	-	-	-	-	-	-	-	-
หญิง (Female)	180.6	-	20.4	-	-	0.4	89.8	1.4	30.3	0.5	0.2	0.2

ตารางที่ 10 จำนวนผู้มีงานทำ จำนวนชั่วโมงทำงานต่อสัปดาห์ การมีเวลาพักผ่อนและกิจกรรมยามว่างเพิ่มเติม และเขตภาคกลาง ภาคใต้ (ต่อ)

TABLE 10 EMPLOYED PERSONS BY INDUSTRY, HOURS WORKED PER WEEK, AVAILABILITY FOR ADDITIONAL WORK, SEX AND AREA, SOUTHERN REGION (Contd.)

หน่วยนับพัน : in Thousands

จำนวนชั่วโมงทำงาน เพศ และ การมีเวลาพักผ่อน และการทำงานยามว่างเพิ่มเติม	อุตสาหกรรม (ต่อ) Industry (Contd.)										กิจกรรมนอก อาณาเขต Extra- territorial	ไม่ทราบ Unknown	HOURS WORKED, SEX-AND AVAILABILITY FOR ADDITIONAL WORK
	กิจกรรม อสังหาริมทรัพย์ Real estate activities	กิจกรรมทางวิชาชีพ เทคนิคและเทคนิค Professional, scientific technical activities	การบริหารสนับสนุน และสนับสนุน Administrative and support-service activities	การบริหารราชการ ป้องกันประเทศ Public admin- istration defence	การศึกษา Education	กิจกรรมด้านสุขภาพ งานสังคมศาสตร์ Health and social work	ศิลปะ ความบันเทิง และนันทนาการ Art, entertainment	บริการด้านอื่นๆ Other service	งานในครัวเรือน Activities of household				
อุตสาหกรรม (ชาย)	3.1	5.9	14.6	85.1	29.4	9.6	6.6	35.3	0.4	-	-	TOTAL (MALE)	
มี	-	-	0.7	0.7	-	-	-	0.5	-	-	-	Available	
ไม่มี	3.1	5.9	13.9	82.4	29.4	9.6	6.6	32.8	0.4	-	-	Not available	
กิจกรรมประจำตัวไม่ได้ทำงาน	1.0	-	-	1.0	1.6	-	0.3	0.7	-	-	-	With job not work	
มี	-	-	-	-	-	-	-	-	-	-	-	Available	
ไม่มี	1.0	-	-	1.0	1.6	-	0.3	0.7	-	-	-	Not available	
1-9 ชั่วโมง	-	-	-	-	1.0	-	-	0.3	-	-	-	1-9 hours	
มี	-	-	-	-	-	-	-	0.3	-	-	-	Available	
ไม่มี	-	-	-	-	1.0	-	-	-	-	-	-	Not available	
10-19 ชั่วโมง	-	-	1.1	-	1.8	-	-	0.4	-	-	-	10-19 hours	
มี	-	-	-	-	-	-	-	-	-	-	-	Available	
ไม่มี	-	-	1.1	-	1.8	-	-	0.4	-	-	-	Not available	
20-29 ชั่วโมง	0.5	0.2	0.3	-	3.0	-	0.8	4.5	-	-	-	20-29 hours	
มี	-	-	-	-	-	-	-	0.2	-	-	-	Available	
ไม่มี	0.5	0.2	0.3	-	3.0	-	0.8	4.3	-	-	-	Not available	
30-34 ชั่วโมง	0.1	0.3	0.7	0.6	0.5	0.5	0.2	2.2	-	-	-	30-34 hours	
มี	-	-	0.3	-	-	-	-	-	-	-	-	Available	
ไม่มี	0.1	0.3	0.7	0.6	0.5	0.5	0.2	2.2	-	-	-	Not available	
35-39 ชั่วโมง	0.2	2.7	0.8	35.4	10.9	3.8	1.8	3.5	-	-	-	35-39 hours	
มี	-	-	0.5	0.7	-	-	-	-	-	-	-	Available	
ไม่มี	0.2	2.7	0.3	34.7	10.9	3.8	1.8	3.5	-	-	-	Not available	
40-49 ชั่วโมง	1.2	1.7	6.5	39.9	9.7	3.1	2.3	12.8	0.2	-	-	40-49 hours	
มี	-	-	-	-	-	-	-	-	-	-	-	Available	
ไม่มี	1.2	1.7	6.5	39.9	9.7	3.1	2.3	12.8	0.2	-	-	Not available	
50 ชั่วโมงขึ้นไป	-	1.0	5.3	6.2	0.9	2.1	0.8	9.4	0.2	-	-	50 hours and over	
มี	-	-	-	-	-	-	-	-	-	-	-	Available	
ไม่มี	-	1.0	5.3	6.2	0.9	2.1	0.8	9.4	0.2	-	-	Not available	

ตารางที่ 10 จำนวนผู้มีงานทำ จำนวนชั่วโมงทำงานต่อสัปดาห์ การมีเวลาถือพาสปอร์ตการทำงานเพิ่มขึ้น เขต และเขตภาคใต้ (ต่อ)

TABLE 10 EMPLOYED PERSONS BY INDUSTRY, HOURS WORKED PER WEEK, AVAILABILITY FOR ADDITIONAL WORK, SEX AND AREA, SOUTHERN REGION (Contd.)

หน่วยนับพัน : in Thousands

จำนวนชั่วโมงทำงาน เพศ และ การมีเวลาถือพาสปอร์ตการทำงานเพิ่มขึ้น	อุตสาหกรรม (ต่อ) Industry (Contd.)										กิจกรรมนอก อาณาเขต Extra- territorial	ไม่ทราบ Unknown	HOURS WORKED, SEX-AND AVAILABILITY FOR ADDITIONAL WORK
	กิจกรรม อสังหาริมทรัพย์ Real estate activities	กิจกรรมทางวิชาชีพ และเทคนิค Professional, scientific and technical activities	การบริหารสนับสนุน และสนับสนุน Administrative and support-service activities	การบริหารราชการ ป้องกันประเทศ Public admin- istration defence	การศึกษา Education	กิจกรรมด้านสุขภาพ และสังคมศาสตร์ Health and social work	ศิลปะ ความบันเทิง และนันทนาการ Art, entertainment	บริการด้านอื่นๆ Other service	งานในครัวเรือน Activities of household				
ทั้งหมด (หญิง)	0.5	3.7	9.7	47.0	61.7	35.2	4.8	22.1	4.5	-	-	-	TOTAL (FEMALE)
มี	-	-	-	0.3	2.5	0.3	-	2.0	-	-	-	-	Available
ไม่มี	0.5	3.7	9.7	46.8	59.2	32.9	4.8	20.1	4.5	-	-	-	Not available
มีงานประจำแต่ไม่ได้ทำงาน	-	-	-	-	7.4	0.3	-	2.0	-	-	-	-	With job not work
มี	-	-	-	-	1.1	-	-	2.0	-	-	-	-	Available
ไม่มี	-	-	-	-	6.3	0.3	-	-	-	-	-	-	Not available
1-9 ชั่วโมง	-	-	0.2	-	0.8	-	-	-	-	-	-	-	1-9 hours
มี	-	-	-	-	-	-	-	-	-	-	-	-	Available
ไม่มี	-	-	0.2	-	0.8	-	-	-	-	-	-	-	Not available
10-19 ชั่วโมง	-	-	-	-	3.6	0.2	-	-	0.7	-	-	-	10-19 hours
มี	-	-	-	-	0.2	-	-	-	-	-	-	-	Available
ไม่มี	-	-	-	-	3.4	0.2	-	-	0.7	-	-	-	Not available
20-29 ชั่วโมง	0.4	0.2	-	0.3	5.5	0.5	-	1.6	0.6	-	-	-	20-29 hours
มี	-	-	-	-	0.2	-	-	-	-	-	-	-	Available
ไม่มี	0.4	0.2	-	0.3	5.3	0.5	-	1.6	0.6	-	-	-	Not available
30-34 ชั่วโมง	-	-	-	-	1.8	0.2	0.7	0.7	0.2	-	-	-	30-34 hours
มี	-	-	-	-	-	-	-	-	-	-	-	-	Available
ไม่มี	-	-	-	-	1.8	0.2	0.7	0.7	0.2	-	-	-	Not available
35-39 ชั่วโมง	-	1.7	0.3	25.3	25.1	11.3	1.4	1.4	-	-	-	-	35-39 hours
มี	-	-	-	0.3	0.9	0.3	-	-	-	-	-	-	Available
ไม่มี	-	1.7	0.3	25.0	24.2	11.0	1.4	1.4	-	-	-	-	Not available
40-49 ชั่วโมง	0.1	1.7	7.9	21.0	17.0	16.3	2.3	8.8	1.6	-	-	-	40-49 hours
มี	-	-	-	-	-	-	-	-	-	-	-	-	Available
ไม่มี	0.1	1.7	7.9	21.0	17.0	16.3	2.3	8.8	1.6	-	-	-	Not available
50 ชั่วโมงขึ้นไป	-	0.2	1.4	0.5	0.4	4.4	0.5	7.6	1.4	-	-	-	50 hours and over
มี	-	-	-	-	-	-	-	-	-	-	-	-	Available
ไม่มี	-	0.2	1.4	0.5	0.4	4.4	0.5	7.6	1.4	-	-	-	Not available

ตารางที่ 11 จำนวนผู้จ้างทำ จำนวนตามสถานภาพการทำงาน จำนวนชั่วโมงทำงานต่อสัปดาห์ การมีเวลาเหลือพอและต้องการทำงานเพิ่มขึ้น ภาคใต้
 TABLE 11 EMPLOYED PERSONS BY WORK STATUS, HOURS WORKED PER WEEK, AVAILABILITY FOR ADDITIONAL WORK, SOUTHERN REGION

ไตรมาสที่ 2/2560 : Quarter 2/2017

หน่วยเป็นพัน : In Thousands

จำนวนชั่วโมงทำงาน และ การมีเวลาเหลือพอ และต้องการทำงานเพิ่มขึ้น	สถานภาพการทำงาน Work Status						รวม	Hours worked, and availability for additional work
	นายจ้าง Employer	ลูกจ้างรัฐบาล Government Employee	ลูกจ้างเอกชน Private Employee	ทำงานส่วนตัว Own Account Worker	ช่วยธุรกิจ ครอบครัว Unpaid Family Worker	การรวมกลุ่ม Producers' Cooperatives		
Total	Employer	Government Employee	Private Employee	Own Account Worker	Unpaid Family Worker	Cooperatives	TOTAL	Hours worked, and availability for additional work
ยอดรวม	195.7	500.1	1,816.5	1,720.3	821.3	7.3	5,061.1	7.3
มี	1.3	3.8	58.1	52.6	16.0	1.7	133.5	Available
ไม่มี	194.4	496.3	1,758.4	1,667.7	805.3	5.5	4,927.6	Not available
มีงานประจำงานแต่ไม่ได้ทำงาน	8.0	11.1	65.5	73.1	0.3	-	157.9	With job not work
มี	0.1	1.2	15.0	12.1	-	-	28.5	Available
ไม่มี	7.8	9.9	50.4	61.0	0.3	-	129.4	Not available
1-9 ชั่วโมง	7.9	2.5	21.0	48.1	40.4	1.7	121.5	1-9 hours
มี	-	-	2.7	6.4	4.0	-	13.1	Available
ไม่มี	7.9	2.5	18.3	41.7	36.4	1.7	108.4	Not available
10-19 ชั่วโมง	29.1	6.3	99.5	172.6	108.5	1.5	417.6	10-19 hours
มี	0.9	0.0	10.8	9.8	4.5	-	26.0	Available
ไม่มี	28.3	6.3	88.7	162.8	104.0	1.5	391.6	Not available
20-29 ชั่วโมง	16.6	13.7	186.0	309.0	184.9	0.8	711.0	20-29 hours
มี	0.0	0.2	13.5	11.1	4.7	0.8	30.4	Available
ไม่มี	16.6	13.5	172.5	297.9	180.1	-	680.7	Not available
30-34 ชั่วโมง	11.4	5.5	104.6	214.1	124.3	1.1	461.1	30-34 hours
มี	-	-	8.8	5.5	1.4	0.7	16.4	Available
ไม่มี	11.4	5.5	95.9	208.6	122.9	0.4	444.7	Not available
35-39 ชั่วโมง	13.7	208.5	127.5	184.8	83.7	0.2	618.3	35-39 hours
มี	0.3	2.3	4.4	2.6	0.4	0.2	10.2	Available
ไม่มี	13.4	206.3	123.0	182.1	83.3	-	608.2	Not available
40-49 ชั่วโมง	72.9	218.4	1,014.4	385.5	177.5	1.5	1,870.2	40-49 hours
มี	-	0.0	1.8	2.5	0.1	-	4.4	Available
ไม่มี	72.9	218.4	1,012.6	383.1	177.4	1.5	1,865.8	Not available
50 ชั่วโมงขึ้นไป	36.2	34.0	198.0	333.2	101.7	0.4	703.4	50 hours and over
มี	-	-	1.0	2.6	0.9	-	4.6	Available
ไม่มี	36.2	34.0	196.9	330.6	100.8	0.4	698.9	Not available

ตารางที่ 11 จำนวนผู้มีงานทำ จำนวนคนตามสถานภาพการทำงาน จำนวนชั่วโมงทำงานต่อสัปดาห์ การมีเวลาเหลือพอและต้องการทำงานเพิ่มขึ้น และเพศ ภาคใต้

TABLE 11 EMPLOYED PERSONS BY WORK STATUS, HOURS WORKED PER WEEK, AVAILABILITY FOR ADDITIONAL WORK AND SEX , SOUTHERN REGION

ไตรมาสที่ 2/2560 : Quarter 2/2017

หน่วยเป็นพัน : In Thousands

จำนวนชั่วโมงทำงาน เพศ และ การมีเวลาเหลือพอ และต้องการทำงานเพิ่มขึ้น	รวม Total	สถานภาพการทำงาน Work Status						HOURS WORKED, SEX AND AVAILABILITY FOR ADDITIONAL WORK
		นายจ้าง Employer	ลูกจ้างรัฐบาล Government Employee	ลูกจ้างเอกชน Private Employee	ทำงานส่วนตัว Own Account Worker	ช่วยธุรกิจ ครอบครัว Unpaid Family Worker	การรวมกลุ่ม Members of Producers' Cooperatives	
ชาย	2,828.5	142.9	256.4	1,065.2	1,032.0	326.8	5.2	TOTAL (MALE)
มี	79.8	1.2	0.8	34.9	36.1	5.1	1.7	Available
ไม่มี	2,748.7	141.7	255.6	1,030.3	995.9	321.7	3.5	Not available
มีงานประจำแต่ไม่ได้ทำงาน	92.9	5.6	2.5	37.9	46.9	-	-	With job not work
มี	17.1	0.0	-	8.6	8.4	-	-	Available
ไม่มี	75.8	5.5	2.5	29.3	38.4	-	-	Not available
1-9 ชั่วโมง	65.0	4.0	1.1	13.0	28.1	17.2	1.7	1-9 hours
มี	5.0	-	-	0.9	2.5	1.6	-	Available
ไม่มี	60.0	4.0	1.1	12.0	25.6	15.6	1.7	Not available
10-19 ชั่วโมง	223.4	17.3	2.3	55.6	108.8	37.9	1.5	10-19 hours
มี	16.6	0.9	0.0	6.9	7.8	1.0	-	Available
ไม่มี	206.8	16.4	2.3	48.7	101.0	36.9	1.5	Not available
20-29 ชั่วโมง	409.4	12.9	5.5	103.8	210.1	76.3	0.8	20-29 hours
มี	20.1	0.0	-	9.0	8.1	2.1	0.8	Available
ไม่มี	389.3	12.9	5.5	94.7	201.9	74.2	-	Not available
30-34 ชั่วโมง	265.8	7.0	2.2	60.5	144.2	51.2	0.7	30-34 hours
มี	10.6	-	-	5.8	3.8	0.2	0.7	Available
ไม่มี	255.2	7.0	2.2	54.7	140.4	51.0	-	Not available
35-39 ชั่วโมง	340.5	10.4	104.7	73.0	119.5	32.7	0.2	35-39 hours
มี	5.1	0.3	0.7	1.8	2.1	-	0.2	Available
ไม่มี	335.4	10.1	104.0	71.2	117.4	32.7	-	Not available
40-49 ชั่วโมง	1,066.5	58.4	118.8	597.4	218.8	73.1	0.1	40-49 hours
มี	2.4	-	0.0	0.8	1.4	0.1	-	Available
ไม่มี	1,064.2	58.4	118.7	596.6	217.4	72.9	0.1	Not available
50 ชั่วโมงขึ้นไป	365.0	27.3	19.3	124.1	155.7	38.5	0.2	50 hours and over
มี	3.0	-	-	1.0	2.0	-	-	Available
ไม่มี	362.0	27.3	19.3	123.0	153.7	38.5	0.2	Not available
หญิง	2,232.6	52.8	243.7	751.3	688.3	494.5	2.1	TOTAL (FEMALE)
มี	53.7	0.1	3.0	23.2	16.5	10.9	-	Available
ไม่มี	2,178.9	52.7	240.7	728.1	671.8	483.6	2.1	Not available
มีงานประจำแต่ไม่ได้ทำงาน	65.1	2.4	8.6	27.6	26.3	0.3	-	With job not work
มี	11.4	0.1	1.2	6.5	3.7	-	-	Available
ไม่มี	53.6	2.3	7.4	21.1	22.6	0.3	-	Not available
1-9 ชั่วโมง	56.5	3.9	1.4	8.1	20.0	23.2	-	1-9 hours
มี	8.1	-	-	1.8	4.0	2.4	-	Available
ไม่มี	48.4	3.9	1.4	6.3	16.0	20.9	-	Not available
10-19 ชั่วโมง	194.2	11.8	4.0	44.0	63.8	70.6	-	10-19 hours
มี	9.4	-	-	4.0	2.0	3.4	-	Available
ไม่มี	184.8	11.8	4.0	40.0	61.8	67.1	-	Not available
20-29 ชั่วโมง	301.6	3.7	8.2	82.2	98.9	108.6	-	20-29 hours
มี	10.3	-	0.2	4.5	2.9	2.7	-	Available
ไม่มี	291.4	3.7	8.0	77.8	96.0	105.9	-	Not available
30-34 ชั่วโมง	195.3	4.4	3.3	44.1	69.9	73.1	0.4	30-34 hours
มี	5.8	-	-	3.0	1.7	1.2	-	Available
ไม่มี	189.4	4.4	3.3	41.2	68.2	72.0	0.4	Not available
35-39 ชั่วโมง	277.8	3.4	103.8	54.5	65.2	51.0	-	35-39 hours
มี	5.0	0.0	1.5	2.6	0.5	0.4	-	Available
ไม่มี	272.8	3.3	102.3	51.9	64.7	50.6	-	Not available
40-49 ชั่วโมง	803.7	14.4	99.6	417.0	166.7	104.5	1.4	40-49 hours
มี	2.1	-	-	1.0	1.1	-	-	Available
ไม่มี	801.6	14.4	99.6	416.0	165.6	104.5	1.4	Not available
50 ชั่วโมงขึ้นไป	338.4	8.9	14.7	73.9	177.5	63.3	0.2	50 hours and over
มี	1.5	-	-	-	0.6	0.9	-	Available
ไม่มี	336.9	8.9	14.7	73.9	176.9	62.3	0.2	Not available

ตารางที่ 11 จำนวนผู้มีงานทำ จำนวนตามสถานภาพการทำงาน จำนวนชั่วโมงทำงานต่อสัปดาห์ การมีเวลาเหลือพอและต้องการทำงานเพิ่มขึ้น เขต และเขตการปกครอง ภาคใต้ (ต่อ)
TABLE 11 EMPLOYED PERSONS BY WORK STATUS, HOURS WORKED PER WEEK, AVAILABILITY FOR ADDITIONAL WORK, SEX AND AREA, SOUTHERN REGION (Contd.)

ไตรมาสที่ 2/2560 : Quarter 2/2017 นับเป็นพัน : in Thousands

จำนวนชั่วโมงทำงาน เพศ และ การมีเวลาเหลือพอ และต้องการทำงานเพิ่มขึ้น	สถานภาพการทำงาน Work Status							รวม	HOURS WORKED, SEX AND AVAILABILITY FOR ADDITIONAL WORK TOTAL (MALE)
	นายจ้าง Employer	ลูกจ้างรัฐบาล Government Employee	ลูกจ้างเอกชน Private Employee	Own Account Worker	ช่วยธุรกิจ ครอบครัว Unpaid Family Worker	การรวมกลุ่ม Producers' Cooperatives	Members of Producers' Cooperatives		
ยอดรวม (ชาย)	59.4	117.3	352.9	277.4	89.2	0.5	896.6	Available	
มี	0.1	0.1	3.2	4.8	1.2	0.2	9.5	Not available	
ไม่มี	59.3	117.2	349.7	272.6	87.9	0.3	887.1	With job not work	
มีงานประจำงานไม่ได้ทำงาน	1.5	0.6	6.3	4.8	-	-	13.2	Available	
มี	0.0	-	1.0	0.8	-	-	1.8	Not available	
ไม่มี	1.5	0.6	5.3	4.0	-	-	11.4	1-9 hours	
1-9 ชั่วโมง	1.1	0.1	1.6	4.0	1.3	-	8.1	Available	
มี	-	-	-	-	0.2	-	0.2	Not available	
ไม่มี	1.1	0.1	1.6	4.0	1.1	-	7.9	10-19 hours	
10-19 ชั่วโมง	4.6	0.7	6.1	12.4	4.6	-	28.4	Available	
มี	-	0.0	0.6	0.7	0.6	-	1.9	Not available	
ไม่มี	4.6	0.7	5.5	11.7	4.0	-	26.6	20-29 hours	
20-29 ชั่วโมง	4.5	2.6	13.2	35.7	15.4	-	71.4	Available	
มี	0.0	-	0.7	1.1	0.4	-	2.2	Not available	
ไม่มี	4.5	2.6	12.5	34.6	15.0	-	69.2	30-34 hours	
30-34 ชั่วโมง	2.5	0.5	10.5	33.5	11.5	-	58.6	Available	
มี	-	-	0.4	0.3	-	-	0.7	Not available	
ไม่มี	2.5	0.5	10.1	33.2	11.5	-	57.9	35-39 hours	
35-39 ชั่วโมง	2.5	47.7	18.5	35.2	11.4	0.2	115.4	Available	
มี	-	0.0	0.0	0.8	-	0.2	1.1	Not available	
ไม่มี	2.5	47.7	18.4	34.4	11.4	-	114.3	40-49 hours	
40-49 ชั่วโมง	31.0	56.4	250.5	84.4	29.9	0.1	452.4	Available	
มี	-	0.0	0.3	-	0.1	-	0.4	Not available	
ไม่มี	31.0	56.4	250.3	84.4	29.8	0.1	452.0	50 hours and over	
50 ชั่วโมงขึ้นไป	11.7	8.6	46.2	67.4	15.1	0.2	149.1	Available	
มี	-	-	0.2	1.2	-	-	1.4	Not available	
ไม่มี	11.7	8.6	46.0	66.2	15.1	0.2	147.8	Not available	

ตารางที่ 11 จำนวนผู้มีงานทำ จำนวนตามสถานภาพการทำงาน จำนวนชั่วโมงทำงานต่อสัปดาห์ การมีเวลาเหลือพอและต้องการทำงานเพิ่มขึ้น เขต และเขตการปกครอง ภาคใต้ (ต่อ)
 TABLE 11 EMPLOYED PERSONS BY WORK STATUS, HOURS WORKED PER WEEK, AVAILABILITY FOR ADDITIONAL WORK, SEX AND AREA, SOUTHERN REGION (Contd.)

ไตรมาสที่ 2/2560 : Quarter 2/2017

นอกเขตเทศบาล NON-MUNICIPAL AREA

หน่วยเป็นพัน : in Thousands

จำนวนชั่วโมงทำงาน เพศ และ การมีเวลาเหลือพอ และต้องการทำงานเพิ่มขึ้น	สถานภาพการทำงาน Work Status						การรวมกลุ่ม Members of Producers' Cooperatives	HOURS WORKED, SEX AND AVAILABILITY FOR ADDITIONAL WORK
	รวม Total	นายจ้าง Employer	ลูกจ้างรัฐบาล Government Employee	ลูกจ้างเอกชน Private Employee	ทำงานส่วนตัว Own Account Worker	ช่วยธุรกิจ ครอบครัว Unpaid Family Worker		
ยอดรวม (ชาย)	1,931.9	83.5	139.1	712.3	754.7	237.6	4.7	TOTAL (MALE)
มี	70.2	1.1	0.7	31.7	31.3	3.8	1.5	Available
ไม่มี	1,861.7	82.4	138.4	680.6	723.4	233.8	3.2	Not available
มีงานประจำงานไม่ได้ทำงาน	79.7	4.1	1.9	31.6	42.1	-	-	With job not work
มี	15.2	-	-	7.6	7.6	-	-	Available
ไม่มี	64.4	4.1	1.9	24.0	34.5	-	-	Not available
1-9 ชั่วโมง	56.9	2.9	1.0	11.4	24.1	15.9	1.7	1-9 hours
มี	4.8	-	-	0.9	2.5	1.4	-	Available
ไม่มี	52.1	2.9	1.0	10.4	21.7	14.5	1.7	Not available
10-19 ชั่วโมง	195.0	12.7	1.6	49.5	96.4	33.3	1.5	10-19 hours
มี	14.7	0.9	-	6.3	7.1	0.4	-	Available
ไม่มี	180.3	11.8	1.6	43.2	89.3	32.9	1.5	Not available
20-29 ชั่วโมง	338.0	8.5	2.9	90.5	174.4	60.9	0.8	20-29 hours
มี	18.0	-	-	8.3	7.1	1.7	0.8	Available
ไม่มี	320.1	8.5	2.9	82.2	167.3	59.2	-	Not available
30-34 ชั่วโมง	207.2	4.5	1.7	50.0	110.7	39.7	0.7	30-34 hours
มี	9.9	-	-	5.4	3.5	0.2	0.7	Available
ไม่มี	197.4	4.5	1.7	44.6	107.1	39.4	-	Not available
35-39 ชั่วโมง	225.1	7.9	57.0	54.5	84.3	21.3	-	35-39 hours
มี	4.0	0.3	0.7	1.8	1.3	-	-	Available
ไม่มี	221.1	7.7	56.3	52.7	83.1	21.3	-	Not available
40-49 ชั่วโมง	614.1	27.4	62.3	346.9	134.4	43.1	-	40-49 hours
มี	2.0	-	-	0.6	1.4	-	-	Available
ไม่มี	612.2	27.4	62.3	346.3	133.0	43.1	-	Not available
50 ชั่วโมงขึ้นไป	215.9	15.6	10.7	77.9	88.3	23.4	-	50 hours and over
มี	1.7	-	-	0.8	0.8	-	-	Available
ไม่มี	214.2	15.6	10.7	77.0	87.5	23.4	-	Not available

ตารางที่ 11 จำนวนผู้มีงานทำ จำนวนตามสถานภาพการทำงาน จำนวนชั่วโมงทำงานต่อสัปดาห์ การมีเวลาเหลือพอและต้องการทำงานเพิ่มขึ้น เขต และเขตการปกครอง ภาคใต้ (ต่อ)
TABLE 11 EMPLOYED PERSONS BY WORK STATUS, HOURS WORKED PER WEEK, AVAILABILITY FOR ADDITIONAL WORK, SEX AND AREA, SOUTHERN REGION (Contd.)

ไตรมาสที่ 2/2560 : Quarter 2/2017

นอกเขตเทศบาล NON-MUNICIPAL AREA

หน่วยเป็นพัน : in Thousands

จำนวนชั่วโมงทำงาน เพศ และ การมีเวลาเหลือพอ และต้องการทำงานเพิ่มขึ้น	สถานภาพการทำงาน Work Status							รวม	ความช่วยเหลือ ครอบครัว Unpaid Family Worker	การรวมกลุ่ม Producers' Cooperatives	HOURS WORKED, SEX AND AVAILABILITY FOR ADDITIONAL WORK
	นายจ้าง Employer	ลูกจ้างรัฐบาล Government Employee	ลูกจ้างเอกชน Private Employee	ทำงานส่วนตัว Own Account Worker	ว่างงาน Unemployed	ไม่ทราบ Not stated	รวม Total				
ยอดรวม (หญิง)	32.2	133.2	460.5	457.1	361.7	1.9	1,446.6	361.7	1.9	TOTAL (FEMALE)	
มี	-	2.8	20.5	13.1	8.8	-	45.3	8.8	-	Available	
ไม่มี	32.2	130.4	440.0	444.0	352.9	1.9	1,401.3	352.9	1.9	Not available	
มีงานประจำงานไม่ได้ทำงาน	1.7	6.0	24.0	22.5	0.3	-	54.5	0.3	-	With job not work	
มี	-	1.1	6.0	3.3	-	-	10.4	-	-	Available	
ไม่มี	1.7	4.9	18.0	19.2	0.3	-	44.0	0.3	-	Not available	
1-9 ชั่วโมง	3.1	0.6	7.2	17.6	21.8	-	50.3	21.8	-	1-9 hours	
มี	-	-	1.8	3.5	2.4	-	7.6	2.4	-	Available	
ไม่มี	3.1	0.6	5.4	14.1	19.4	-	42.7	19.4	-	Not available	
10-19 ชั่วโมง	9.1	2.5	36.0	55.1	61.0	-	163.6	61.0	-	10-19 hours	
มี	-	-	3.1	1.4	2.9	-	7.4	2.9	-	Available	
ไม่มี	9.1	2.5	32.9	53.7	58.1	-	156.1	58.1	-	Not available	
20-29 ชั่วโมง	2.6	4.6	67.7	72.0	94.2	-	241.1	94.2	-	20-29 hours	
มี	-	0.2	4.1	1.6	1.8	-	7.8	1.8	-	Available	
ไม่มี	2.6	4.4	63.6	70.4	92.4	-	233.3	92.4	-	Not available	
30-34 ชั่วโมง	2.2	2.0	36.6	52.4	58.2	0.4	151.8	58.2	0.4	30-34 hours	
มี	-	-	2.6	1.4	1.0	-	5.0	1.0	-	Available	
ไม่มี	2.2	2.0	34.1	51.0	57.2	0.4	146.9	57.2	0.4	Not available	
35-39 ชั่วโมง	2.0	59.8	38.5	44.1	35.8	-	180.2	35.8	-	35-39 hours	
มี	-	1.5	2.6	0.5	-	-	4.5	-	-	Available	
ไม่มี	2.0	58.4	35.9	43.6	35.8	-	175.7	35.8	-	Not available	
40-49 ชั่วโมง	7.8	52.6	211.5	89.8	60.2	1.3	423.3	60.2	1.3	40-49 hours	
มี	-	-	0.4	0.9	-	-	1.3	-	-	Available	
ไม่มี	7.8	52.6	211.1	88.9	60.2	1.3	422.0	60.2	1.3	Not available	
50 ชั่วโมงขึ้นไป	3.7	5.1	39.0	103.6	30.4	0.2	181.9	30.4	0.2	50 hours and over	
มี	-	-	-	0.6	0.8	-	1.3	0.8	-	Available	
ไม่มี	3.7	5.1	39.0	103.0	29.6	0.2	180.6	29.6	0.2	Not available	

ตารางที่ 12 จำนวนผู้มีงานทำ จำนวนตามกลุ่มอายุ จำนวนชั่วโมงทำงานต่อสัปดาห์ การมีเวลาเหลือพอและต้องการทำงานเพิ่มขึ้น ภาคใต้

TABLE 12 EMPLOYED PERSONS BY AGE GROUP, HOURS WORKED PER WEEK, AVAILABILITY FOR ADDITIONAL WORK , SOUTHERN REGION

ไตรมาสที่ 2/2560 : Quarter 2/2017

หน่วยเป็นพัน : In Thousands

จำนวนชั่วโมงทำงาน และ การมีเวลาเหลือพอ และต้องการทำงานเพิ่มขึ้น	รวม	กลุ่มอายุ Age Group							HOURS WORKED, AND AVAILABILITY FOR ADDITIONAL WORK	
		15-19	20-24	25-29	30-34	35-39	40-49	50-59		>= 60
ยอดรวม	5,061.1	142.6	438.7	540.9	575.6	606.1	1,245.7	965.9	545.6	TOTAL
มี	133.5	4.7	10.8	15.8	13.0	15.5	39.5	25.3	8.9	Available
ไม่มี	4,927.6	137.8	427.9	525.1	562.7	590.6	1,206.2	940.6	536.7	Not available
มีงานประจำแต่ไม่ได้ทำงาน	157.9	3.1	8.2	12.9	13.6	12.2	42.0	36.3	29.7	With job not work
มี	28.5	0.3	3.0	3.7	2.4	2.6	7.2	6.1	3.2	Available
ไม่มี	129.4	2.8	5.2	9.2	11.2	9.6	34.8	30.1	26.5	Not available
1-9 ชั่วโมง	121.5	9.6	6.5	7.4	9.5	11.4	28.6	21.0	27.6	1-9 hours
มี	13.1	1.3	0.2	0.9	2.1	1.7	3.8	1.9	1.3	Available
ไม่มี	108.4	8.3	6.3	6.5	7.4	9.7	24.8	19.1	26.3	Not available
10-19 ชั่วโมง	417.6	19.4	40.0	30.0	29.0	40.3	85.0	94.4	79.6	10-19 hours
มี	26.0	0.6	1.6	2.8	2.6	3.1	6.2	7.6	1.4	Available
ไม่มี	391.6	18.8	38.3	27.2	26.4	37.2	78.7	86.9	78.1	Not available
20-29 ชั่วโมง	711.0	24.0	55.0	57.2	60.5	75.8	167.5	162.1	108.9	20-29 hours
มี	30.4	1.8	2.4	3.7	2.3	3.7	8.4	5.4	2.6	Available
ไม่มี	680.7	22.2	52.6	53.5	58.2	72.1	159.1	156.7	106.3	Not available
30-34 ชั่วโมง	461.1	13.2	37.2	37.0	42.0	48.0	115.0	103.4	65.1	30-34 hours
มี	16.4	0.3	2.2	2.7	1.6	2.3	5.3	1.6	0.3	Available
ไม่มี	444.7	12.9	35.0	34.3	40.4	45.7	109.7	101.8	64.9	Not available
35-39 ชั่วโมง	618.3	14.5	39.4	60.9	76.1	76.8	160.4	136.3	54.0	35-39 hours
มี	10.2	0.4	-	0.8	1.5	0.6	5.3	1.6	-	Available
ไม่มี	608.2	14.1	39.4	60.1	74.6	76.2	155.1	134.7	54.0	Not available
40-49 ชั่วโมง	1,870.2	48.4	203.6	267.8	266.5	254.9	449.7	275.2	104.2	40-49 hours
มี	4.4	-	0.6	1.2	0.5	-	1.3	0.8	-	Available
ไม่มี	1,865.8	48.4	203.0	266.6	266.0	254.9	448.4	274.4	104.2	Not available
50 ชั่วโมงขึ้นไป	703.4	10.3	48.8	67.8	78.4	86.7	197.7	137.2	76.5	50 hours and over
มี	4.6	-	0.8	0.0	-	1.4	2.0	0.3	-	Available
ไม่มี	698.9	10.3	48.0	67.7	78.4	85.4	195.6	136.9	76.5	Not available

ตารางที่ 12 จำนวนผู้มีงานทำ จำแนกตามกลุ่มอายุ จำนวนชั่วโมงทำงานต่อสัปดาห์ การมีเวลาเหลือพอและต้องการทำงานเพิ่มขึ้น และเพศ ภาคใต้

TABLE 12 EMPLOYED PERSONS BY AGE GROUP, HOURS WORKED PER WEEK, AVAILABILITY FOR ADDITIONAL WORK AND SEX , SOUTHERN REGION

ไตรมาสที่ 2/2560 : Quarter 2/2017

หน่วยเป็นพัน : In Thousands

จำนวนชั่วโมงทำงาน เพศ และ การมีเวลาเหลือพอ และต้องการทำงานเพิ่มขึ้น	รวม Total	กลุ่มอายุ Age Group								HOURS WORKED, SEX AND AVAILABILITY FOR ADDITIONAL WORK
		15-19	20-24	25-29	30-34	35-39	40-49	50-59	>= 60	
ชาย	2,828.5	97.4	267.4	307.9	329.0	329.4	658.7	524.0	314.8	TOTAL(MALE)
มี	79.8	3.4	8.7	10.6	6.9	8.5	20.4	15.3	6.0	Available
ไม่มี	2,748.7	94.0	258.6	297.3	322.1	320.9	638.3	508.7	308.8	Not available
มีงานประจำแต่ไม่ได้ทำงาน	92.9	2.9	6.6	7.1	10.1	5.6	22.7	16.6	21.3	With job not work
มี	17.1	0.3	2.7	1.7	1.8	1.3	2.7	3.6	2.9	Available
ไม่มี	75.8	2.6	3.9	5.4	8.3	4.3	19.9	13.0	18.4	Not available
1-9 ชั่วโมง	65.0	7.4	5.7	5.3	3.3	3.8	15.3	11.4	12.8	1-9 hours
มี	5.0	0.6	0.2	0.2	0.7	-	1.9	1.2	0.3	Available
ไม่มี	60.0	6.8	5.5	5.2	2.7	3.8	13.3	10.2	12.5	Not available
10-19 ชั่วโมง	223.4	11.9	26.1	18.7	17.9	21.7	39.8	45.5	41.8	10-19 hours
มี	16.6	0.2	1.1	1.3	1.6	2.5	3.6	5.3	0.9	Available
ไม่มี	206.8	11.7	25.0	17.4	16.2	19.2	36.2	40.2	40.8	Not available
20-29 ชั่วโมง	409.4	18.0	35.6	37.9	43.3	43.4	84.5	84.2	62.6	20-29 hours
มี	20.1	1.6	2.4	2.9	1.7	2.1	4.7	3.1	1.6	Available
ไม่มี	389.3	16.4	33.2	34.9	41.7	41.3	79.8	81.1	60.9	Not available
30-34 ชั่วโมง	265.8	10.2	26.3	22.8	25.8	24.5	61.4	54.9	40.0	30-34 hours
มี	10.6	0.3	1.6	2.5	0.7	0.6	4.2	0.4	0.3	Available
ไม่มี	255.2	9.9	24.7	20.3	25.1	23.9	57.2	54.5	39.7	Not available
35-39 ชั่วโมง	340.5	8.4	25.5	29.3	37.8	43.6	84.3	77.9	33.9	35-39 hours
มี	5.1	0.4	-	0.8	0.0	0.6	2.1	1.2	-	Available
ไม่มี	335.4	8.0	25.5	28.5	37.8	43.0	82.2	76.6	33.9	Not available
40-49 ชั่วโมง	1,066.5	34.8	117.5	153.9	147.7	139.5	250.6	161.3	61.2	40-49 hours
มี	2.4	-	-	1.2	0.3	-	0.2	0.6	-	Available
ไม่มี	1,064.2	34.8	117.5	152.7	147.4	139.5	250.4	160.7	61.2	Not available
50 ชั่วโมงขึ้นไป	365.0	3.9	24.1	33.1	43.0	47.3	100.1	72.2	41.3	50 hours and over
มี	3.0	-	0.8	-	-	1.4	0.8	-	-	Available
ไม่มี	362.0	3.9	23.3	33.1	43.0	46.0	99.2	72.2	41.3	Not available
หญิง	2,232.6	45.2	171.3	232.9	246.7	276.8	587.0	442.0	230.8	TOTAL(FEMALE)
มี	53.7	1.3	2.1	5.2	6.1	7.0	19.1	10.0	2.9	Available
ไม่มี	2,178.9	43.8	169.2	227.8	240.6	269.7	567.9	431.9	227.9	Not available
มีงานประจำแต่ไม่ได้ทำงาน	65.1	0.2	1.6	5.9	3.4	6.6	19.3	19.7	8.4	With job not work
มี	11.4	-	0.3	2.0	0.5	1.3	4.4	2.5	0.3	Available
ไม่มี	53.6	0.2	1.3	3.9	2.9	5.3	14.9	17.1	8.0	Not available
1-9 ชั่วโมง	56.5	2.2	0.8	2.0	6.2	7.6	13.3	9.6	14.8	1-9 hours
มี	8.1	0.7	-	0.7	1.4	1.7	1.8	0.7	1.0	Available
ไม่มี	48.4	1.5	0.8	1.3	4.8	5.8	11.5	8.9	13.8	Not available
10-19 ชั่วโมง	194.2	7.5	13.8	11.3	11.1	18.6	45.2	48.9	37.8	10-19 hours
มี	9.4	0.4	0.5	1.5	0.9	0.7	2.7	2.3	0.5	Available
ไม่มี	184.8	7.1	13.3	9.8	10.2	18.0	42.5	46.6	37.3	Not available
20-29 ชั่วโมง	301.6	6.0	19.4	19.3	17.2	32.5	83.0	77.9	46.4	20-29 hours
มี	10.3	0.2	-	0.8	0.7	1.6	3.7	2.3	1.0	Available
ไม่มี	291.4	5.8	19.4	18.5	16.5	30.9	79.3	75.6	45.4	Not available
30-34 ชั่วโมง	195.3	3.0	10.9	14.3	16.2	23.5	53.6	48.6	25.2	30-34 hours
มี	5.8	-	0.6	0.2	0.9	1.7	1.1	1.2	-	Available
ไม่มี	189.4	3.0	10.3	14.1	15.3	21.8	52.5	47.3	25.2	Not available
35-39 ชั่วโมง	277.8	6.1	13.9	31.6	38.3	33.2	76.1	58.4	20.1	35-39 hours
มี	5.0	-	-	-	1.5	-	3.1	0.4	-	Available
ไม่มี	272.8	6.1	13.9	31.6	36.8	33.2	72.9	58.0	20.1	Not available
40-49 ชั่วโมง	803.7	13.6	86.1	113.9	118.8	115.4	199.1	113.9	43.0	40-49 hours
มี	2.1	-	0.6	-	0.2	-	1.1	0.2	-	Available
ไม่มี	801.6	13.6	85.5	113.9	118.6	115.4	198.0	113.7	43.0	Not available
50 ชั่วโมงขึ้นไป	338.4	6.4	24.7	34.7	35.4	39.4	97.6	65.0	35.1	50 hours and over
มี	1.5	-	-	0.0	-	-	1.2	0.3	-	Available
ไม่มี	336.9	6.4	24.7	34.6	35.4	39.4	96.4	64.7	35.1	Not available

ตารางที่ 12 จำนวนผู้มีงานทำ จำแนกตามกลุ่มอายุ จำนวนชั่วโมงทำงานต่อสัปดาห์ การมีเวลาเหลือพอและต้องการทำงานเพิ่มขึ้น เขต และเขตการปกครอง ภาคใต้ (ต่อ)

TABLE 12 EMPLOYED PERSONS BY AGE GROUP, HOURS WORKED PER WEEK, AVAILABILITY FOR ADDITIONAL WORK, SEX AND AREA, SOUTHERN REGION (Contd.)

ไตรมาสที่ 2/2560 : Quarter 2/2017

หน่วยเป็นพัน : In Thousands

จำนวนชั่วโมงทำงาน เพศ และ การมีเวลาเหลือพอ และต้องการทำงานเพิ่มขึ้น	รวม	ในเขตเทศบาล MUNICIPAL AREA										HOURS WORKED, SEX AND AVAILABILITY FOR ADDITIONAL WORK	
		15-19	20-24	25-29	30-34	35-39	40-49	50-59	>= 60	TOTAL(MALE)			
ยอดรวม(ชาย)	896.6	19.5	83.2	103.7	112.4	110.5	215.8	166.8	84.9				
มี	9.5	0.2	0.5	2.3	0.6	1.7	1.7	2.2	0.4				Available
ไม่มี	887.1	19.3	82.7	101.3	111.8	108.8	214.1	164.6	84.5				Not available
มีงานประจำแต่ไม่ได้ทำงาน	13.2	0.3	0.1	1.0	1.5	1.0	3.8	3.7	1.8				With job not work
มี	1.8	-	-	0.4	-	0.0	0.6	0.7	0.1				Available
ไม่มี	11.4	0.3	0.1	0.6	1.5	1.0	3.2	3.0	1.7				Not available
1-9 ชั่วโมง	8.1	0.1	0.8	0.6	0.6	0.8	0.8	2.1	2.4				1-9 hours
มี	0.2	-	0.2	-	-	-	-	-	-				Available
ไม่มี	7.9	0.1	0.6	0.6	0.6	0.8	0.8	2.1	2.4				Not available
10-19 ชั่วโมง	28.4	1.8	1.8	2.5	2.9	2.5	4.7	5.0	7.1				10-19 hours
มี	1.9	0.2	0.2	0.5	0.1	0.3	0.3	0.3	0.1				Available
ไม่มี	26.6	1.6	1.6	2.1	2.8	2.2	4.5	4.7	7.1				Not available
20-29 ชั่วโมง	71.4	2.3	7.9	9.0	5.9	7.7	12.4	15.1	11.2				20-29 hours
มี	2.2	-	0.1	0.9	0.3	-	0.3	0.5	0.1				Available
ไม่มี	69.2	2.3	7.8	8.1	5.6	7.7	12.1	14.6	11.0				Not available
30-34 ชั่วโมง	58.6	1.4	5.4	2.6	5.6	7.1	12.5	15.7	8.3				30-34 hours
มี	0.7	-	-	0.2	0.2	-	0.2	0.1	0.1				Available
ไม่มี	57.9	1.4	5.4	2.5	5.4	7.1	12.3	15.6	8.2				Not available
35-39 ชั่วโมง	115.4	1.3	8.9	8.4	12.5	17.1	30.9	27.5	8.8				35-39 hours
มี	1.1	-	-	0.3	0.0	-	0.2	0.5	-				Available
ไม่มี	114.3	1.3	8.9	8.1	12.5	17.1	30.7	27.0	8.8				Not available
40-49 ชั่วโมง	452.4	11.4	50.6	66.8	65.6	59.0	107.4	63.9	27.8				40-49 hours
มี	0.4	-	-	0.1	0.1	-	0.2	0.0	-				Available
ไม่มี	452.0	11.4	50.6	66.6	65.6	59.0	107.1	63.9	27.8				Not available
50 ชั่วโมงขึ้นไป	149.1	1.0	7.7	12.8	17.9	15.3	43.4	33.7	17.4				50 hours and over
มี	1.4	-	-	-	-	1.4	-	-	-				Available
ไม่มี	147.8	1.0	7.7	12.8	17.9	13.9	43.4	33.7	17.4				Not available

ตารางที่ 12 จำนวนผู้มีงานทำ จำแนกตามกลุ่มอายุ จำนวนชั่วโมงทำงานต่อสัปดาห์ การมีเวลาเหลือพอและต้องการทำงานเพิ่มขึ้น เขต และเขตการปกครอง ภาคใต้ (ต่อ)

TABLE 12 EMPLOYED PERSONS BY AGE GROUP, HOURS WORKED PER WEEK, AVAILABILITY FOR ADDITIONAL WORK, SEX AND AREA, SOUTHERN REGION (Contd.)

ไตรมาสที่ 2/2560 : Quarter 2/2017

หน่วยเป็นพัน : In Thousands

จำนวนชั่วโมงทำงาน เพศ และ การมีเวลาเหลือพอ และต้องการทำงานเพิ่มขึ้น	รวม	ในเขตเทศบาล MUNICIPAL AREA							HOURS WORKED, SEX AND AVAILABILITY FOR ADDITIONAL WORK	
		15-19	20-24	25-29	30-34	35-39	40-49	50-59		>= 60
ยอดรวม(หญิง)	786.0	21.2	65.1	87.4	91.8	100.3	202.8	149.5	68.1	TOTAL(FEMALE)
มี	8.4	0.3	1.7	0.6	0.7	0.8	2.2	1.9	0.3	Available
ไม่มี	777.6	20.8	63.4	86.8	91.0	99.6	200.6	147.7	67.8	Not available
มีงานประจำแต่ไม่ได้ทำงาน	10.6	-	0.8	0.6	0.7	0.7	3.9	2.3	1.7	With job not work
มี	1.0	-	0.3	-	0.1	0.1	0.2	0.2	0.1	Available
ไม่มี	9.6	-	0.5	0.6	0.6	0.6	3.7	2.1	1.5	Not available
1-9 ชั่วโมง	6.2	-	0.4	0.5	1.1	0.6	1.0	0.7	1.9	1-9 hours
มี	0.5	-	-	-	0.2	0.3	-	-	-	Available
ไม่มี	5.8	-	0.4	0.5	0.9	0.3	1.0	0.7	1.9	Not available
10-19 ชั่วโมง	30.7	4.5	2.4	1.4	1.5	3.1	5.8	5.7	6.3	10-19 hours
มี	2.0	0.1	0.5	0.3	0.2	0.2	0.4	0.3	0.0	Available
ไม่มี	28.7	4.3	1.9	1.1	1.3	2.9	5.4	5.4	6.3	Not available
20-29 ชั่วโมง	60.6	1.8	2.0	3.8	2.8	6.4	15.1	20.3	8.3	20-29 hours
มี	2.5	0.2	-	0.3	0.2	0.1	0.8	0.8	0.2	Available
ไม่มี	58.1	1.6	2.0	3.6	2.6	6.3	14.3	19.5	8.1	Not available
30-34 ชั่วโมง	43.5	1.1	2.5	2.4	2.9	5.6	9.7	12.4	7.0	30-34 hours
มี	0.9	-	0.2	-	-	0.2	0.2	0.3	-	Available
ไม่มี	42.6	1.1	2.2	2.4	2.9	5.4	9.5	12.1	7.0	Not available
35-39 ชั่วโมง	97.7	3.1	5.2	10.9	12.3	14.1	27.1	18.8	6.2	35-39 hours
มี	0.6	-	-	-	0.1	-	0.3	0.2	-	Available
ไม่มี	97.1	3.1	5.2	10.9	12.3	14.1	26.8	18.6	6.2	Not available
40-49 ชั่วโมง	380.5	8.1	39.0	51.2	54.4	49.8	96.9	58.3	22.7	40-49 hours
มี	0.8	-	0.6	-	-	-	0.2	-	-	Available
ไม่มี	379.7	8.1	38.4	51.2	54.4	49.8	96.7	58.3	22.7	Not available
50 ชั่วโมงขึ้นไป	156.5	2.7	12.7	16.5	16.1	20.1	43.3	31.0	14.0	50 hours and over
มี	0.2	-	-	0.0	-	-	0.2	-	-	Available
ไม่มี	156.3	2.7	12.7	16.5	16.1	20.1	43.2	31.0	14.0	Not available

ตารางที่ 12 จำนวนผู้มีงานทำ จำแนกตามกลุ่มอายุ จำนวนชั่วโมงทำงานต่อสัปดาห์ การมีเวลาเหลือพอและต้องการทำงานเพิ่มขึ้น เขต และเขตการปกครอง ภาคใต้ (ต่อ)

TABLE 12 EMPLOYED PERSONS BY AGE GROUP, HOURS WORKED PER WEEK, AVAILABILITY FOR ADDITIONAL WORK, SEX AND AREA, SOUTHERN REGION (Contd.)

ไตรมาสที่ 2/2560 : Quarter 2/2017

หน่วยนับพัน : in Thousands

จำนวนชั่วโมงทำงาน เพศ และ การมีเวลาเหลือพอ และต้องการทำงานเพิ่มขึ้น	รวม	กลุ่มอายุ Age Group							HOURS WORKED, SEX AND AVAILABILITY FOR ADDITIONAL WORK	
		15-19	20-24	25-29	30-34	35-39	40-49	50-59		>= 60
ยอดรวม(ชาย)	1,931.9	77.9	184.2	204.3	216.6	218.9	442.9	357.2	230.0	TOTAL(MALE)
มี	70.2	3.2	8.3	8.3	6.3	6.8	18.7	13.1	5.6	Available
ไม่มี	1,861.7	74.7	175.9	196.0	210.3	212.1	424.2	344.1	224.4	Not available
มีงานประจำแต่ไม่ได้ทำงาน	79.7	2.6	6.5	6.1	8.7	4.6	18.9	12.9	19.5	With job not work
มี	15.2	0.3	2.7	1.3	1.8	1.3	2.2	2.9	2.8	Available
ไม่มี	64.4	2.3	3.8	4.8	6.8	3.3	16.7	10.1	16.7	Not available
1-9 ชั่วโมง	56.9	7.3	4.9	4.8	2.8	3.1	14.5	9.3	10.4	1-9 hours
มี	4.8	0.6	-	0.2	0.7	-	1.9	1.2	0.3	Available
ไม่มี	52.1	6.7	4.9	4.6	2.1	3.1	12.5	8.2	10.1	Not available
10-19 ชั่วโมง	195.0	10.2	24.3	16.2	14.9	19.2	35.1	40.5	34.6	10-19 hours
มี	14.7	-	0.9	0.8	1.5	2.2	3.3	5.0	0.9	Available
ไม่มี	180.3	10.2	23.4	15.3	13.4	17.0	31.8	35.5	33.8	Not available
20-29 ชั่วโมง	338.0	15.7	27.7	28.9	37.4	35.6	72.2	69.1	51.4	20-29 hours
มี	18.0	1.6	2.3	2.1	1.4	2.1	4.5	2.5	1.5	Available
ไม่มี	320.1	14.1	25.4	26.8	36.1	33.5	67.7	66.6	49.9	Not available
30-34 ชั่วโมง	207.2	8.8	20.9	20.1	20.2	17.4	48.9	39.2	31.7	30-34 hours
มี	9.9	0.3	1.6	2.3	0.6	0.6	4.0	0.3	0.1	Available
ไม่มี	197.4	8.5	19.3	17.8	19.7	16.8	44.9	38.9	31.5	Not available
35-39 ชั่วโมง	225.1	7.1	16.6	20.8	25.3	26.5	53.4	50.3	25.1	35-39 hours
มี	4.0	0.4	-	0.5	-	0.6	1.9	0.7	-	Available
ไม่มี	221.1	6.7	16.6	20.4	25.3	25.9	51.5	49.6	25.1	Not available
40-49 ชั่วโมง	614.1	23.4	66.9	87.1	82.1	80.5	143.3	97.5	33.4	40-49 hours
มี	2.0	-	-	1.1	0.3	-	-	0.6	-	Available
ไม่มี	612.2	23.4	66.9	86.0	81.8	80.5	143.3	96.9	33.4	Not available
50 ชั่วโมงขึ้นไป	215.9	2.9	16.4	20.3	25.1	32.1	56.7	38.5	24.0	50 hours and over
มี	1.7	-	0.8	-	-	-	0.8	-	-	Available
ไม่มี	214.2	2.9	15.5	20.3	25.1	32.1	55.8	38.5	24.0	Not available

ตารางที่ 12 จำนวนผู้มีงานทำ จำแนกตามกลุ่มอายุ จำนวนชั่วโมงทำงานต่อสัปดาห์ การมีเวลาเหลือพอและต้องการทำงานเพิ่มขึ้น เขต และเขตการปกครอง ภาคใต้ (ต่อ)

TABLE 12 EMPLOYED PERSONS BY AGE GROUP, HOURS WORKED PER WEEK, AVAILABILITY FOR ADDITIONAL WORK, SEX AND AREA, SOUTHERN REGION (Contd.)

ไตรมาสที่ 2/2560 : Quarter 2/2017

หน่วยนับพัน : in Thousands

จำนวนชั่วโมงทำงาน เพศ และ การมีเวลาเหลือพอ และต้องการทำงานเพิ่มขึ้น	รวม	กลุ่มอายุ Age Group							HOURS WORKED, SEX AND AVAILABILITY FOR ADDITIONAL WORK		
		15-19	20-24	25-29	30-34	35-39	40-49	50-59	>= 60	TOTAL(FEMALE)	
ยอดรวม(หญิง)	1,446.6	24.0	106.2	145.6	154.9	176.4	384.3	292.4	162.7	162.7	Available
มี	45.3	1.0	0.4	4.6	5.4	6.3	16.9	8.2	2.5	2.5	Not available
ไม่มี	1,401.3	23.0	105.8	141.0	149.6	170.2	367.4	284.3	160.1	160.1	With job not work
มีงานประจำแต่ไม่ได้ทำงาน	54.5	0.2	0.8	5.2	2.8	5.9	15.4	17.4	6.7	6.7	Available
มี	10.4	-	-	2.0	0.5	1.3	4.2	2.3	0.2	0.2	Not available
ไม่มี	44.0	0.2	0.8	3.2	2.3	4.7	11.2	15.1	6.5	6.5	1-9 hours
1-9 ชั่วโมง	50.3	2.2	0.4	1.5	5.1	7.0	12.3	9.0	12.9	12.9	Available
มี	7.6	0.7	-	0.7	1.2	1.5	1.8	0.7	1.0	1.0	Not available
ไม่มี	42.7	1.5	0.4	0.9	3.9	5.5	10.5	8.2	11.9	11.9	10-19 hours
10-19 ชั่วโมง	163.6	3.1	11.4	9.9	9.6	15.5	39.4	43.2	31.5	31.5	Available
มี	7.4	0.3	-	1.2	0.8	0.5	2.3	2.0	0.5	0.5	Not available
ไม่มี	156.1	2.8	11.4	8.7	8.9	15.0	37.1	41.2	31.0	31.0	20-29 hours
20-29 ชั่วโมง	241.1	4.2	17.4	15.5	14.4	26.1	67.8	57.6	38.1	38.1	Available
มี	7.8	-	-	0.5	0.5	1.5	2.9	1.6	0.8	0.8	Not available
ไม่มี	233.3	4.2	17.4	15.0	13.9	24.6	65.0	56.0	37.3	37.3	30-34 hours
30-34 ชั่วโมง	151.8	2.0	8.4	11.9	13.4	17.9	43.9	36.2	18.2	18.2	Available
มี	5.0	-	0.4	0.2	0.9	1.6	1.0	0.9	-	-	Not available
ไม่มี	146.9	2.0	8.0	11.7	12.5	16.4	43.0	35.3	18.2	18.2	35-39 hours
35-39 ชั่วโมง	180.2	3.1	8.7	20.8	26.0	19.1	49.0	39.6	13.9	13.9	Available
มี	4.5	-	-	-	1.4	-	2.9	0.2	-	-	Not available
ไม่มี	175.7	3.1	8.7	20.8	24.6	19.1	46.1	39.4	13.9	13.9	40-49 hours
40-49 ชั่วโมง	423.3	5.6	47.1	62.7	64.4	65.6	102.2	55.6	20.2	20.2	Available
มี	1.3	-	-	-	0.2	-	0.9	0.2	-	-	Not available
ไม่มี	422.0	5.6	47.1	62.7	64.2	65.6	101.3	55.4	20.2	20.2	50 hours and over
50 ชั่วโมงขึ้นไป	181.9	3.7	12.0	18.1	19.4	19.4	54.2	34.0	21.1	21.1	Available
มี	1.3	-	-	-	-	-	1.0	0.3	-	-	Not available
ไม่มี	180.6	3.7	12.0	18.1	19.4	19.4	53.2	33.7	21.1	21.1	Not available

ตารางที่ 13 จำนวนผู้ว่างงาน ที่ทำงานทำ จำนวนตามระยะเวลาที่ทำงานทำ ระดับการศึกษาที่สำเร็จ ภาคใต้

TABLE 13 UNEMPLOYED PERSONS, SEEKING JOB BY DURATION OF SEEKING JOB, LEVEL OF EDUCATIONAL ATTAINMENT, SOUTHERN REGION

ไตรมาสที่ 2/2560 : Quarter 2/2017

หน่วยเป็นคน : Person

ระดับการศึกษาที่สำเร็จ	รวม	ระยะเวลาที่ทำงานทำ						Duration of seeking job		LEVEL OF EDUCATIONAL ATTAINMENT
		< 1 เดือน	1 - 2.9 เดือน	3 - 5.9 เดือน	6 - 8.9 เดือน	9 - 11.9 เดือน	>=12 เดือน	ไม่ทราบ	Unknown	
Total	Month	Months	Months	Months	Months	Months	Months	Months	Months	Unknown
ยอดรวม	19,326	11,853	3,099	1,440	348	-	2,586	-	TOTAL	-
ไม่มีการศึกษา	-	-	-	-	-	-	-	-	No education	-
ต่ำกว่าประถมศึกษา	142	48	-	-	-	-	94	-	Less than Elementary	-
ประถมศึกษา	881	304	285	-	292	-	-	-	Elementary	-
มัธยมศึกษาตอนต้น	3,029	2,083	159	452	-	-	336	-	Lower Secondary	-
มัธยมศึกษาตอนปลาย	5,915	5,398	48	311	-	-	158	-	Upper Secondary Level	-
สายสามัญ	5,091	4,574	48	311	-	-	158	-	General/Academic	-
สายอาชีพศึกษา	824	824	-	-	-	-	-	-	Vocational	-
สายวิชาการศึกษา	-	-	-	-	-	-	-	-	Teacher Training	-
อุดมศึกษา	9,359	4,020	2,606	677	56	-	1,999	-	Higher Level	-
สายวิชาการ	7,397	3,609	2,030	117	56	-	1,584	-	Academic	-
สายวิชาชีพ	1,503	411	576	101	-	-	415	-	Higher Technical Education	-
สายวิชาการศึกษา	459	-	-	459	-	-	-	-	Teacher Training	-
อื่นๆ ^{1/}	-	-	-	-	-	-	-	-	Others	-
ไม่ทราบ	-	-	-	-	-	-	-	-	Unknown	-

^{1/} รวมอาชีพระยะสั้น Including Short Course Vocational

ตารางที่ 13 จำนวนผู้ว่างงาน ที่ทำงานทำ จำแนกตามระยะเวลาที่ทำงานทำ ระดับการศึกษาที่สำเร็จ และเพศ ภาคใต้

TABLE 13 UNEMPLOYED PERSONS, SEEKING JOB BY DURATION OF SEEKING JOB, LEVEL OF EDUCATIONAL ATTAINMENT AND SEX, SOUTHERN REGION

ไตรมาสที่ 2/2560 : Quarter 2/2017

หน่วยเป็นคน : Person

ระดับการศึกษาที่สำเร็จ	ระยะเวลาที่ทำงานทำ										LEVEL OF EDUCATIONAL ATTAINMENT
	Duration of seeking job										
	< 1 เดือน	1 - 2.9 เดือน	3 - 5.9 เดือน	6 - 8.9 เดือน	9 - 11.9 เดือน	>=12 เดือน	ไม่ทราบ				
Total	Month	Months	Months	Months	Months	Months	Unknown				
ชาย	6,796	3,764	901	671	-	1,459	-			MALE	
ไม่มีการศึกษา	-	-	-	-	-	-	-			No education	
ต่ำกว่าประถมศึกษา	142	48	-	-	-	94	-			Less than Elementary	
ประถมศึกษา	324	89	235	-	-	-	-			Elementary	
มัธยมศึกษาตอนต้น	1,908	1,222	159	452	-	75	-			Lower Secondary	
มัธยมศึกษาตอนปลาย	1,734	1,685	48	-	-	-	-			Upper Secondary Level	
สายสามัญ	909	861	48	-	-	-	-			General/Academic	
สายอาชีพศึกษา	824	824	-	-	-	-	-			Vocational	
สายวิชาการศึกษา	-	-	-	-	-	-	-			Teacher Training	
อุดมศึกษา	2,689	720	459	220	-	1,290	-			Higher Level	
สายวิชาการ	1,268	393	-	-	-	875	-			Academic	
สายวิชาชีพ	1,302	327	459	101	-	415	-			Higher Technical Education	
สายวิชาการศึกษา 1/	119	-	-	119	-	-	-			Teacher Training	
อื่นๆ	-	-	-	-	-	-	-			Others ^{1/}	
ไม่ทราบ	-	-	-	-	-	-	-			Unknown	
หญิง	12,550	8,088	2,198	768	348	1,127	-			FEMALE	
ไม่มีการศึกษา	-	-	-	-	-	-	-			No education	
ต่ำกว่าประถมศึกษา	-	-	-	-	-	-	-			Less than Elementary	
ประถมศึกษา	557	215	50	-	292	-	-			Elementary	
มัธยมศึกษาตอนต้น	1,121	861	-	-	-	261	-			Lower Secondary	
มัธยมศึกษาตอนปลาย	4,181	3,713	-	311	-	158	-			Upper Secondary Level	
สายสามัญ	4,181	3,713	-	311	-	158	-			General/Academic	
สายอาชีพศึกษา	-	-	-	-	-	-	-			Vocational	
สายวิชาการศึกษา	-	-	-	-	-	-	-			Teacher Training	
อุดมศึกษา	6,670	3,300	2,147	457	56	709	-			Higher Level	
สายวิชาการ	6,128	3,216	2,030	117	56	709	-			Academic	
สายวิชาชีพ	201	84	117	-	-	-	-			Higher Technical Education	
สายวิชาการศึกษา 1/	340	-	-	340	-	-	-			Teacher Training	
อื่นๆ	-	-	-	-	-	-	-			Others ^{1/}	
ไม่ทราบ	-	-	-	-	-	-	-			Unknown	

1/ รวมอาชีพระยะสั้น

1/ Including Short Course Vocational

ตารางที่ 13 จำนวนผู้ว่างงาน ที่ทำงานทำ จำแนกตามระยะเวลาที่ทำงานทำ ระดับการศึกษาที่สำเร็จ เพศ และเขตการปกครอง ภาคใต้ (ต่อ)

TABLE 13 UNEMPLOYED PERSONS, SEEKING JOB BY DURATION OF SEEKING JOB, LEVEL OF EDUCATIONAL ATTAINMENT, SEX AND AREA, SOUTHERN REGION (Contd.)

ระดับการศึกษาที่สำเร็จ	ในเขตเทศบาล MUNICIPAL AREA											LEVEL OF EDUCATIONAL ATTAINMENT
	ระยะเวลาที่ทำงานทำ Duration of seeking job											
	< 1 เดือน	1 - 2.9 เดือน	3 - 5.9 เดือน	6 - 8.9 เดือน	9 - 11.9 เดือน	>=12 เดือน	ไม่ทราบ					
Total	Month	Months	Months	Months	Months	Months	Unknown					
ยอดรวม	9,969	5,385	1,727	1,154	56	-	1,647					TOTAL
ชาย	4,575	2,117	742	671	-	-	1,044					MALE
ไม่มีการศึกษา	-	-	-	-	-	-	-					No education
ต่ำกว่าประถมศึกษา	142	48	-	-	-	-	94					Less than Elementary
ประถมศึกษา	235	-	235	-	-	-	-					Elementary
มัธยมศึกษาตอนต้น	1,749	1,222	-	452	-	-	75					Lower Secondary
มัธยมศึกษาตอนปลาย	730	681	48	-	-	-	-					Upper Secondary Level
สายสามัญ	730	681	48	-	-	-	-					General/Academic
สายอาชีพศึกษา	-	-	-	-	-	-	-					Vocational
สายวิชาการศึกษา	-	-	-	-	-	-	-					Teacher Training
อุดมศึกษา	1,720	166	459	220	-	-	875					Higher Level
สายวิชาการ	1,041	166	-	-	-	-	875					Academic
สายวิชาชีพ	560	-	459	101	-	-	-					Higher Technical Education
สายวิชาการศึกษา	119	-	-	119	-	-	-					Teacher Training
อื่นๆ ^{1/}	-	-	-	-	-	-	-					Others
ไม่ทราบ	-	-	-	-	-	-	-					Unknown
หญิง	5,393	3,267	984	483	56	-	603					FEMALE
ไม่มีการศึกษา	-	-	-	-	-	-	-					No education
ต่ำกว่าประถมศึกษา	-	-	-	-	-	-	-					Less than Elementary
ประถมศึกษา	50	-	50	-	-	-	-					Elementary
มัธยมศึกษาตอนต้น	551	290	-	-	-	-	261					Lower Secondary
มัธยมศึกษาตอนปลาย	828	360	-	311	-	-	158					Upper Secondary Level
สายสามัญ	828	360	-	311	-	-	158					General/Academic
สายอาชีพศึกษา	-	-	-	-	-	-	-					Vocational
สายวิชาการศึกษา	-	-	-	-	-	-	-					Teacher Training
อุดมศึกษา	3,964	2,617	934	172	56	-	184					Higher Level
สายวิชาการ	3,708	2,534	817	117	56	-	184					Academic
สายวิชาชีพ	201	84	117	-	-	-	-					Higher Technical Education
สายวิชาการศึกษา	55	-	-	55	-	-	-					Teacher Training
อื่นๆ ^{1/}	-	-	-	-	-	-	-					Others
ไม่ทราบ	-	-	-	-	-	-	-					Unknown

1/ รวมอาชีพระยะสั้น Including Short Course Vocational

ตารางที่ 13 จำนวนผู้ว่างงาน ที่ทำงานทำ จำนวนตามระยะเวลาที่ทำงานทำ ระดับการศึกษาที่สำเร็จ เพศ และเขตการปกครอง ภาคใต้ (ต่อ)

TABLE 13 UNEMPLOYED PERSONS, SEEKING JOB BY DURATION OF SEEKING JOB, LEVEL OF EDUCATIONAL ATTAINMENT, SEX AND AREA, SOUTHERN REGION (Contd.)

ระดับการศึกษาที่สำเร็จ	รวม	นอกระยะเวลาการทำงานทำ							LEVEL OF EDUCATIONAL ATTAINMENT
		ระยะเวลาที่ทำงานทำ							
		< 1 เดือน	1 - 2.9 เดือน	3 - 5.9 เดือน	6 - 8.9 เดือน	9 - 11.9 เดือน	>=12 เดือน	ไม่ทราบ	
Total	Month	Months	Months	Months	Months	Months	Unknown		
ยอดรวม	9,357	6,468	1,372	285	292	-	939	-	TOTAL
ชาย	2,221	1,647	159	-	-	-	415	-	MALE
ไม่มีการศึกษา	-	-	-	-	-	-	-	-	No education
ต่ำกว่าประถมศึกษา	-	-	-	-	-	-	-	-	Less than Elementary
ประถมศึกษา	89	89	-	-	-	-	-	-	Elementary
มัธยมศึกษาตอนต้น	159	-	159	-	-	-	-	-	Lower Secondary
มัธยมศึกษาตอนปลาย	1,004	1,004	-	-	-	-	-	-	Upper Secondary Level
สายสามัญ	180	180	-	-	-	-	-	-	General/Academic
สายอาชีวศึกษา	824	824	-	-	-	-	-	-	Vocational
สายวิชาการศึกษา	-	-	-	-	-	-	-	-	Teacher Training
อุดมศึกษา	969	554	-	-	-	-	415	-	Higher Level
สายวิชาการ	227	227	-	-	-	-	-	-	Academic
สายวิชาชีพ	742	327	-	-	-	-	415	-	Higher Technical Education
สายวิชาการศึกษา	-	-	-	-	-	-	-	-	Teacher Training
อื่นๆ	-	-	-	-	-	-	-	-	Others
ไม่ทราบ	-	-	-	-	-	-	-	-	Unknown
หญิง	7,136	4,821	1,213	285	292	-	524	-	FEMALE
ไม่มีการศึกษา	-	-	-	-	-	-	-	-	No education
ต่ำกว่าประถมศึกษา	-	-	-	-	-	-	-	-	Less than Elementary
ประถมศึกษา	507	215	-	-	292	-	-	-	Elementary
มัธยมศึกษาตอนต้น	570	570	-	-	-	-	-	-	Lower Secondary
มัธยมศึกษาตอนปลาย	3,353	3,353	-	-	-	-	-	-	Upper Secondary Level
สายสามัญ	3,353	3,353	-	-	-	-	-	-	General/Academic
สายอาชีวศึกษา	-	-	-	-	-	-	-	-	Vocational
สายวิชาการศึกษา	-	-	-	-	-	-	-	-	Teacher Training
อุดมศึกษา	2,706	683	1,213	285	-	-	524	-	Higher Level
สายวิชาการ	2,420	683	1,213	-	-	-	524	-	Academic
สายวิชาชีพ	-	-	-	-	-	-	-	-	Higher Technical Education
สายวิชาการศึกษา	285	-	-	285	-	-	-	-	Teacher Training
อื่นๆ	-	-	-	-	-	-	-	-	Others
ไม่ทราบ	-	-	-	-	-	-	-	-	Unknown

ไตรมาสที่ 2/2560 : Quarter 2/2017

หน่วยเป็นคน : Person

1/ รวมอาชีพระยะสั้น Including Short Course Vocational

ตารางที่ 14 จำนวนผู้จ้างงาน ที่เคยทำงานมาก่อน จำนวนตามอาชีพที่ทำงานอุตสาหกรรมที่ภาคใต้
 TABLE 14 UNEMPLOYED PERSONS, EVER WORKED BY LAST OCCUPATION, LAST INDUSTRY, SOUTHERN REGION

อาชีพที่ทำงานก่อน	อุตสาหกรรมที่ทำงานก่อน Last Industry										รวม	ประเภทงาน	LAST OCCUPATION
	เกษตรกรรม	เหมืองแร่และหิน	ไฟฟ้า ก๊าซ ไบโกลบเบอรี่	การก่อสร้าง	การขนส่ง	การขนส่งและโทรคมนาคม	ที่พักแคะ	ข้อมูลข่าวสาร	บริการสุขภาพ	บริการทางการเงินและประกันภัย			
	Agriculture	Mining and quarrying	Electricity, gas and water supply	Construction	Transport, storage and information communication	Accommodation and food service	Information and communication	Health and social work	Financial and insurance activities				
ทั้งหมด	1,824	765	-	4,598	8,485	1,973	7,192	523	43	43	TOTAL		
1. ผู้จัดการ ข้าราชการระดับอาวุโส และผู้บริหารอาวุโส	-	-	-	-	-	-	42	-	-	-	1. managers, senior officials and Legislators		
2. ผู้ประกอบการอิสระ	-	-	-	-	-	166	-	523	-	-	2. Professionals		
3. เจ้าหน้าที่เทคนิคและผู้ประกอบการวิชาชีพที่เกี่ยวข้องกันต่างๆ	-	359	-	726	-	-	430	-	-	-	3. Technicians and associate professionals		
4. เสมียน	-	-	-	-	69	750	846	-	-	-	4. Clerks		
5. พนักงานบริการและผู้จำหน่ายสินค้า	-	-	-	-	4,415	-	5,079	-	-	-	5. Service workers and sell goods		
6. ผู้ปฏิบัติงานที่มีฝีมือในด้านการเกษตร ไร่ และประมง	1,824	-	-	-	-	-	42	-	-	-	6. Skilled agricultural forest and fishery workers		
7. ช่างฝีมือ และผู้ปฏิบัติงานที่เกี่ยวข้อง	-	-	-	2,043	-	-	159	-	-	-	7. Craft and associate professionals		
8. ผู้ควบคุมเครื่องจักรกลและเครื่องจักร และผู้ปฏิบัติงานด้านการประกอบ	-	405	-	684	344	965	-	-	43	-	8. Plant and machine controllers and assemblers		
9. ผู้ประกอบการขายปลีก	-	-	-	1,105	3,657	91	594	-	-	-	9. Elementary occupations		
10. คนงานที่มีฝีมือในโรงงาน	-	-	-	-	-	-	-	-	-	-	10. Workers not classifiable by occupation		

ตารางที่ 14 จำนวนผู้ว่างงาน ที่แตกต่างกันตามอาชีพที่ทำงานก่อน จำนวนตามอาชีพที่ทำงานครั้งสุดท้าย อุตสาหกรรมที่ทำงานครั้งสุดท้าย ภาคใต้ (ต่อ)

TABLE 14. UNEMPLOYED PERSONS, EVER WORKED BY LAST OCCUPATION, LAST INDUSTRY, SOUTHERN REGION (Contd.)

หน่วยนับ : Person

อาชีพที่ทำงานครั้งสุดท้าย	อุตสาหกรรมที่ทำงานครั้งสุดท้าย (by) Last Industry (Contd.)										ไม่ทราบ	LAST OCCUPATION
	กิจกรรมอสังหาริมทรัพย์ Real estate activities	กิจกรรมทางวิชาชีพ Technical activities	การบริหารสนับสนุนและสนับสนุน Administrative and support service activities	การบริหารราชการ Public administration-defence	การศึกษา Education	สังคมสุขภาพ Health and social work	ศิลปะ ความบันเทิง และนันทนาการ Art, entertainment and recreation	บริการด้านอื่นๆ Other service	งานในครัวเรือน Activities of household	กิจกรรมนอกเขต territorial		
รวมทั้งรวม	395	231	780	1,977	28	206	-	424	-	-	-	TOTAL
1. ผู้จัดการข้าราชการระดับอาวุโสและผู้ปฏิบัติงานหลาย	-	-	-	-	-	-	-	-	-	-	-	1. managers, senior officials and Legislators
2. ผู้ประกอบการวิชาชีพต่างๆ	-	-	-	304	-	-	-	-	-	-	-	2. Professionals
3. เจ้าหน้าที่เทคนิคและผู้ประกอบการวิชาชีพที่เกี่ยวข้องกันต่างๆ	-	142	48	-	-	-	-	36	-	-	-	3. Technicians and associate professionals
4. เสมียน	395	89	-	-	28	-	-	-	-	-	-	4. Clerks
5. พนักงานบริการและผู้จำหน่ายสินค้า	-	-	732	93	-	-	-	-	-	-	-	5. Service workers and sell goods
6. ผู้ปฏิบัติงานที่มีผลบังคับตามกฎหมายที่ไม่ใช่ช่างไม้และช่าง	-	-	-	-	-	-	-	-	-	-	-	6. Skilled agricultural forest and fishery workers
7. ช่างฝีมือ และผู้ปฏิบัติงานที่เกี่ยวข้อง	-	-	-	-	-	-	-	388	-	-	-	7. Craft and associate professionals
8. ผู้ควบคุมเครื่องจักรโรงงานและเครื่องจักรและผู้ปฏิบัติงานด้านการประกอบ	-	-	-	875	-	206	-	-	-	-	-	8. Plant and machine controllers and assemblers
9. ผู้ประกอบการช่างพื้นฐาน	-	-	-	24	-	-	-	-	-	-	-	9. Elementary occupations
10. คนงานซึ่งมีผลบังคับใช้ไม่รวมอาชีพ	-	-	-	682	-	-	-	-	-	-	-	10. Workers not classifiable by occupation

ตารางที่ 14 จำนวนผู้ว่างงาน ที่เคยทำงานก่อน จำแนกตามอาชีพที่ครั้งสุดท้าย อุตสาหกรรมที่ครั้งสุดท้าย และเพศ ภาคใต้
 TABLE 14 UNEMPLOYED PERSONS, EVER WORKED BY LAST OCCUPATION, LAST INDUSTRY AND SEX, SOUTHERN REGION

อาชีพที่ครั้งสุดท้าย	อุตสาหกรรมที่ครั้งสุดท้าย										รวม	เพศชาย	เพศหญิง	LAST OCCUPATION	
	การเกษตร	เหมืองแร่	การผลิต	ไฟฟ้า	น้ำประปา	การบำบัดน้ำเสีย	ก่อสร้าง	การขนส่ง	การขนส่ง	การขนส่ง					การขนส่ง
	Agriculture	Mining	Manufacturing	Electricity	Water supply	Construction	Transport	Storage	Information	Accommodation	Financial	Information	Accommodation	Financial	Information
1. ผู้จัดการ ข้าราชการระดับอาวุโส และผู้บังคับบัญชาระดับสูง	1,590	765	3,364	-	-	3,930	1,222	3,283	523	43	43	43	43	43	43
2. ผู้ประกอบวิชาชีพด้านต่างๆ	-	-	-	-	-	-	-	-	-	-	-	-	-	-	-
3. เจ้าหน้าที่เทคนิคและผู้ประกอบวิชาชีพที่เกี่ยวข้องกับด้านต่างๆ	-	359	-	-	-	223	-	-	-	-	-	-	-	-	-
4. เสมียน	-	-	-	-	-	-	69	705	-	-	-	-	-	-	-
5. พนักงานบริการและผู้จำหน่ายสินค้า	-	-	172	-	-	-	2,927	1,936	-	-	-	-	-	-	-
6. ผู้ปฏิบัติงานที่มีชื่อในด้านการเกษตร ป่าไม้ และประมง	1,590	-	-	-	-	-	-	-	-	-	-	-	-	-	-
7. ข้าราชการ และผู้ปฏิบัติงานที่เกี่ยวข้อง	-	-	500	-	-	2,043	-	159	-	-	-	-	-	-	-
8. ผู้ควบคุมเครื่องจักรโรงงานและเครื่องจักรและผู้ปฏิบัติงานด้านการประกอบ	-	405	831	-	-	684	344	965	-	-	43	-	-	-	-
9. ผู้ประกอบอาชีพทั้งหมด	-	-	1,860	-	-	980	3,607	91	400	-	-	-	-	-	-
10. คนงานที่มีชื่อได้ทั้งหมด	10,013	234	1,216	-	-	628	1,537	750	3,908	-	-	-	-	-	-
1. ผู้จัดการ ข้าราชการระดับอาวุโส และผู้บังคับบัญชาระดับสูง	-	-	-	-	-	-	-	-	-	-	-	-	-	-	-
2. ผู้ประกอบวิชาชีพด้านต่างๆ	304	-	-	-	-	-	-	-	-	-	-	-	-	-	-
3. เจ้าหน้าที่เทคนิคและผู้ประกอบวิชาชีพที่เกี่ยวข้องกับด้านต่างๆ	969	-	-	-	-	503	-	-	450	-	-	-	-	-	-
4. เสมียน	1,403	-	-	-	-	-	750	141	-	-	-	-	-	-	-
5. พนักงานบริการและผู้จำหน่ายสินค้า	4,631	-	-	-	-	-	1,488	3,143	-	-	-	-	-	-	-
6. ผู้ปฏิบัติงานที่มีชื่อในด้านการเกษตร ป่าไม้ และประมง	234	-	-	-	-	-	-	-	-	-	-	-	-	-	-
7. ข้าราชการ และผู้ปฏิบัติงานที่เกี่ยวข้อง	158	-	158	-	-	-	-	-	-	-	-	-	-	-	-
8. ผู้ควบคุมเครื่องจักรโรงงานและเครื่องจักรและผู้ปฏิบัติงานด้านการประกอบ	375	-	169	-	-	-	-	-	-	-	-	-	-	-	-
9. ผู้ประกอบอาชีพทั้งหมด	1,258	-	890	-	-	125	49	195	-	-	-	-	-	-	-
10. คนงานที่มีชื่อได้ทั้งหมด	682	-	-	-	-	-	-	-	-	-	-	-	-	-	-

ตารางที่ 14 จำนวนผู้ว่างงาน ที่เคยทำงานมาก่อน จานมตามอาชีพที่ครั้งสุดท้าย อุตสาหกรรมที่ทำงานครั้งสุดท้าย และเพศ ภาคใต้ (ต่อ)

TABLE 14 UNEMPLOYED PERSONS, EVER WORKED BY LAST OCCUPATION, LAST INDUSTRY AND SEX, SOUTHERN REGION (Contd.)

อาชีพที่ทำงานครั้งสุดท้าย	อุตสาหกรรมที่ทำงานครั้งสุดท้าย (ต่อ) Last Industry (Contd.)										LAST OCCUPATION
	กิจกรรมอสังหาริมทรัพย์ Real estate activities	กิจกรรมทางวิชาชีพและเทคนิค Professional/technical activities	การบริหารงานและสนับสนุนการบริการ Public administration and support service activities	การศึกษา Education	บริการด้านสุขภาพและสังคม Health and social work	ศิลปะ ความบันเทิง และนันทนาการ Art, entertainment and recreation	บริการอื่นๆ Other service	งานครัวเรือน กิจกรรมของครัวเรือน Activities of household	กิจกรรมนอกอาณาเขต Extraterritorial	ไม่ทราบ Unknown	
ชาย	142	760	992	-	-	388	-	-	-	-	MALE
1. ผู้จัดการ ข้าราชการระดับอาวุโส และผู้บังคับบัญชา	-	-	-	-	-	-	-	-	-	-	1. managers, senior officials and Legislators
2. ผู้ประกอบวิชาชีพด้านต่างๆ	-	-	-	-	-	-	-	-	-	-	2. Professionals
3. เจ้าหน้าที่เทคนิคและผู้ประกอบวิชาชีพที่เกี่ยวข้องกับด้านต่างๆ	142	48	-	-	-	-	-	-	-	-	3. Technicians and associate professionals
4. เสมียน	-	-	-	-	-	-	-	-	-	-	4. Clerks
5. พนักงานบริการและผู้จำหน่ายสินค้า	-	732	93	-	-	-	-	-	-	-	5. Service workers and sell goods
6. ผู้ปฏิบัติงานที่มีชื่อในด้านการเกษตร ป่าไม้ และประมง	-	-	-	-	-	-	-	-	-	-	6. Skilled agricultural forest and fishery workers
7. ช่างฝีมือ และผู้ปฏิบัติงานที่เกี่ยวข้อง	-	-	-	-	-	-	-	-	-	-	7. Craft- and associate professionals
8. ผู้ควบคุมเครื่องจักรโรงงานและเครื่องจักรและผู้ปฏิบัติงานด้านการประกอบ	-	-	875	-	-	-	-	-	-	-	8. Plant and machine controllers and assemblers
9. ผู้ประกอบอาชีพงานพื้นฐาน	-	-	24	-	-	-	-	-	-	-	9. Elementary occupations
10. คนงานที่ไม่มีชื่อในหมวดอื่น	-	-	-	-	-	-	-	-	-	-	10. Workers not classifiable by occupation
หญิง	89	985	36	28	206	36	-	-	-	-	FEMALE
1. ผู้จัดการ ข้าราชการระดับอาวุโส และผู้บังคับบัญชา	-	-	-	-	-	-	-	-	-	-	1. managers, senior officials and Legislators
2. ผู้ประกอบวิชาชีพด้านต่างๆ	-	-	304	-	-	-	-	-	-	-	2. Professionals
3. เจ้าหน้าที่เทคนิคและผู้ประกอบวิชาชีพที่เกี่ยวข้องกับด้านต่างๆ	-	-	-	-	-	-	-	-	-	-	3. Technicians and associate professionals
4. เสมียน	89	-	-	28	-	-	-	-	-	-	4. Clerks
5. พนักงานบริการและผู้จำหน่ายสินค้า	-	-	-	-	-	-	-	-	-	-	5. Service workers and sell goods
6. ผู้ปฏิบัติงานที่มีชื่อในด้านการเกษตร ป่าไม้ และประมง	-	-	-	-	-	-	-	-	-	-	6. Skilled agricultural forest and fishery workers
7. ช่างฝีมือ และผู้ปฏิบัติงานที่เกี่ยวข้อง	-	-	-	-	-	-	-	-	-	-	7. Craft- and associate professionals
8. ผู้ควบคุมเครื่องจักรโรงงานและเครื่องจักรและผู้ปฏิบัติงานด้านการประกอบ	-	-	-	-	206	-	-	-	-	-	8. Plant and machine controllers and assemblers
9. ผู้ประกอบอาชีพงานพื้นฐาน	-	-	-	-	-	-	-	-	-	-	9. Elementary occupations
10. คนงานที่ไม่มีชื่อในหมวดอื่น	-	-	682	-	-	-	-	-	-	-	10. Workers not classifiable by occupation

ตารางที่ 14 จำนวนผู้ว่างงาน ที่เคยทำงานก่อน จำนวนเคยจ้างที่ทำงานครั้งสุดท้าย อุตสาหกรรมที่ทำงานครั้งสุดท้าย และเขตภาคกลาง ภาคใต้ (ต่อ)
TABLE 14 UNEMPLOYED PERSONS, EVER WORKED BY LAST OCCUPATION, LAST INDUSTRY, SEX AND AREA, SOUTHERN REGION (Contd.)

อาชีพที่ทำงานก่อน Last Occupation	อุตสาหกรรมที่ทำงานครั้งสุดท้าย Last Industry										รวม Total	จำนวน Person			
	เกษตรกรรม การปศุสัตว์ และการประมง Agriculture	การทำเหมืองแร่ และเหมืองหิน Mining	การผลิต Manufacturing	ไฟฟ้า ก๊าซ และประปา Electricity	การจัดจำหน่าย และประปา Water supply sewerage, waste	การก่อสร้าง Construction	การขนส่ง การพาณิชย์ การสื่อสาร การโทรคมนาคม Transport, storage and communication	การขนส่ง และ การเก็บ ขน Transportation	ที่พักแรม และ บริการ อาหาร และเครื่องดื่ม Accommodation and food service	ข้อมูลข่าวสาร และการสื่อสาร Information and communication			กิจกรรม ทางการเงิน และ การประกันภัย Financial intermediation		
	157	359	2,879	-	-	1,389	2,919	1,288	2,490	-			49		
1. ผู้ตัดไม้ การเกษตรกรรม การปศุสัตว์ และผู้ปฏิบัติงานอื่น ๆ	13,221	-	-	-	-	-	-	-	1,135	-	-	43	TOTAL	MALE	1. managers, senior officials and Legislators
2. ผู้ประกอบอาชีพค้าปลีก	9,538	359	2,721	-	-	1,265	2,219	538	1,135	-	-	43		2. Professionals	
3. เจ้าหน้าที่เทคนิคและผู้ประกอบอาชีพที่เกี่ยวข้องกัน	42	-	-	-	-	-	-	-	42	-	-	-		3. Technicians and associate professionals	
4. เสมียน	166	-	-	-	-	-	-	166	-	-	-	-		4. Clerks	
5. พนักงานบริการและผู้จำหน่ายสินค้า	772	359	-	-	-	223	-	-	-	-	-	-		5. Service workers and sell goods	
6. ผู้ปฏิบัติงานที่มีผลในด้านเกษตรกรรม และประมง	2,959	-	172	-	-	-	1,641	-	454	-	-	-		6. Skilled agricultural forest and fishery workers	
7. ช่างฝีมือ และผู้ปฏิบัติงานที่เกี่ยวข้อง	117	75	-	-	-	-	-	-	42	-	-	-		7. Craft and associate professionals	
8. ผู้ควบคุมเครื่องจักรโรงงานและเครื่องจักร และผู้ปฏิบัติงานด้านการประกอบ	718	-	500	-	-	217	-	-	-	-	-	-		8. Plant and machine controllers and assemblers	
9. ผู้ประกอบอาชีพงานพื้นฐาน	2,342	-	459	-	-	684	-	281	-	-	-	43		9. Elementary occupations	
10. คนงานที่มีงานที่ไม่สามารถจัด	2,755	-	1,590	-	-	140	509	91	400	-	-	-		10. Workers not classifiable by occupation	

ตารางที่ 14 จำนวนผู้ว่างงาน ที่เคยทำงานมาก่อน จำแนกตามอาชีพที่ทำงานครั้งสุดท้าย อุตสาหกรรมที่ทำงาน และเขตการปกครอง ภาคใต้ (ต่อ)
TABLE 14 UNEMPLOYED PERSONS, EVER WORKED BY LAST OCCUPATION, LAST INDUSTRY, SEX AND AREA, SOUTHERN REGION (Contd.)

อาชีพที่ทำงานครั้งสุดท้าย	อุตสาหกรรมที่ทำงานครั้งสุดท้าย										รวม	เพศ	Last Occupation			
	Municipal Area													Total	SEX	LAST OCCUPATION
	เกษตรกรรม การปศุสัตว์ และการประมง	การทำ เหมืองแร่ และแร่หิน	การตัด ไม้	ไฟฟ้า ก๊าซ ไอน้ำ	ประปา และน้ำเสีย	การก่อสร้าง	การขนส่ง การพาณิชย์ การขนส่ง	การขนส่ง การขนส่ง การขนส่ง	การขนส่ง การขนส่ง การขนส่ง	ที่พักและ บริการอาหาร						
Agriculture and fishing	Mining	Manufacturing	Electricity and water supply	Water supply and sewerage	Construction	Transport and storage	Transport and storage	Transport and storage	Accommodation and food service	Information and communication	Financial intermediation					
1. ผู้ศึกษา การราชการที่อาวุโส และผู้ถือใบอนุญาต	82	-	198	-	-	125	700	750	1,295	-	-	-	1,295	-	-	1. managers, senior officials and Legislators
2. ผู้ประกอบวิชาชีพด้านต่างๆ	-	-	-	-	-	-	-	-	-	-	-	-	-	-	-	2. Professionals
3. เจ้าหน้าที่เทคนิคและผู้ประกอบวิชาชีพ ที่เกี่ยวข้องกับด้านต่างๆ	-	-	-	-	-	-	-	-	-	-	-	-	-	-	-	3. Technicians and associate professionals
4. เสมียน	-	-	-	-	-	-	-	750	-	-	-	-	-	-	-	4. Clerks
5. พนักงานบริการและผู้จำหน่ายสินค้า	-	-	-	-	-	-	651	-	1,228	-	-	-	-	-	-	5. Service workers and sell goods
6. ผู้ปฏิบัติงานที่มีฝีมือในด้านการเกษตร ปศุสัตว์ และประมง	82	-	-	-	-	-	-	-	-	-	-	-	-	-	-	6. Skilled agricultural forest and fishery workers
7. ช่างฝีมือ และผู้ปฏิบัติงานที่มีทักษะสูง	-	-	198	-	-	-	-	-	-	-	-	-	-	-	-	7. Craft and associate professionals
8. ผู้ควบคุมเครื่องจักรโรงงานและเครื่องจักร และผู้ปฏิบัติงานด้านการประกอบ	-	-	-	-	-	-	-	-	-	-	-	-	-	-	-	8. Plant and machine controllers and assemblers
9. ผู้ประกอบอาชีพงานด้านฐาน	-	-	-	-	-	125	49	-	67	-	-	-	-	-	-	9. Elementary occupations
10. คนงานซึ่งมีระดับการศึกษาน้อยกว่า มัธยมศึกษา	-	-	-	-	-	-	-	-	-	-	-	-	-	-	-	10. Workers not classifiable by occupation

ตารางที่ 14 จำนวนผู้ว่างงาน ที่เคยทำงานมาก่อน จำแนกตามอาชีพที่ครั้งสุดท้าย ผู้ว่างงานที่ทำงานครั้งสุดท้าย และเขตการปกครอง ภาคใต้ (ต่อ)
 TABLE 14 UNEMPLOYED PERSONS, EVER WORKED BY LAST OCCUPATION, LAST INDUSTRY, SEX AND AREA, SOUTHERN REGION (Contd.)

อาชีพที่ครั้งสุดท้าย	อุตสาหกรรมที่ครั้งสุดท้าย (ต่อ) Last industry (Contd.)										รวม	LAST OCCUPATION
	กิจกรรมทางวิชาชีพ และเทคนิค Professional/technical activities	การบริหารสนับสนุน และให้บริการ Administrative and support service activities	การบริหารราชการ ป้องกันประเทศ Public administration/defence	การศึกษา Education	การดูแลสุขภาพ และสังคม Health and social work	ศิลปะ การบันเทิง และนันทนาการ Art, entertainment and recreation	บริการอื่นๆ Other service	งานในครัวเรือน ส่วนบุคคล Activities of household	กิจกรรมของ องค์กร Extra-territorial	ไม่ทราบ Unknown		
รวม	142	48	1,296	28	206	36	-	-	-	-	TOTAL	
ชาย	142	48	992	-	-	-	-	-	-	-	MALE	
1. ผู้จัดการ การขายปลีกและค้าส่ง และผู้ปฏิบัติงาน	-	-	-	-	-	-	-	-	-	-	1. managers, senior officials and Legislators	
2. ผู้ประกอบวิชาชีพต่างๆ	-	-	-	-	-	-	-	-	-	-	2. Professionals	
3. เจ้าหน้าที่เทคนิคและผู้ประกอบวิชาชีพที่เกี่ยวข้องกันต่างๆ	142	48	-	-	-	-	-	-	-	-	3. Technicians and associate professionals	
4. เสมียน	-	-	-	-	-	-	-	-	-	-	4. Clerks	
5. พนักงานบริการและผู้จำหน่ายสินค้า	-	-	93	-	-	-	-	-	-	-	5. Service workers and sell goods	
6. ผู้ปฏิบัติงานที่มีผลในด้านเกษตร ป่าไม้ และประมง	-	-	-	-	-	-	-	-	-	-	6. Skilled agricultural forest and fishery workers	
7. ช่างฝีมือ และผู้ปฏิบัติงานที่เกี่ยวข้อง	-	-	-	-	-	-	-	-	-	-	7. Craft and associate professionals	
8. ผู้ควบคุมเครื่องจักรโรงงานและเครื่องจักร และผู้ปฏิบัติงานด้านการประกอบ	-	-	875	-	-	-	-	-	-	-	8. Plant and machine controllers and assemblers	
9. ผู้ประกอบอาชีพงานพื้นฐาน	-	-	24	-	-	-	-	-	-	-	9. Elementary occupations	
10. คนงานซึ่งมีถิ่นกำเนิดในประเทศอื่น	-	-	-	-	-	-	-	-	-	-	10. Workers not classifiable by occupation	

ตารางที่ 14 จำนวนผู้ว่างงาน ที่เคยทำงานมาก่อน จำนวนคนอาชีพที่ทำงานครั้งสุดท้าย อุตสาหกรรมที่ทำงานครั้งสุดท้าย เพศ และเขตการปกครอง ภาคใต้ (ต่อ)
 TABLE 14 UNEMPLOYED PERSONS, EVER WORKED BY LAST OCCUPATION, LAST INDUSTRY, SEX AND AREA, SOUTHERN REGION (Contd.)

อาชีพที่ทำงานครั้งสุดท้าย	อุตสาหกรรมที่ทำงานครั้งสุดท้าย (ต่อ) Last Industry (Contd.)										ไม่ทราบ Unknown	LAST OCCUPATION
	กิจกรรมทางวิชาชีพ และเทคนิค Professional/technical activities	การบริหารงาน และสนับสนุน Administrative and support service activities	การบริหารราชการ ป้องกันประเทศ Public administration/defence	การศึกษา Education	การบริการสุขภาพ และสังคม Health and social work	ศิลปะ การบันเทิง และนันทนาการ Art, entertainment and recreation	บริการอื่น ๆ Other service	งานในครัวเรือน ส่วนบุคคล Activities of household	กิจกรรมของ องค์กร Extra-territorial	ไม่ทราบ Unknown		
หญิง	-	-	304	28	206	-	36	-	-	-	-	FEMALE
1. ผู้ศึกษา การราชการแบบอาวุโส และผู้ปฏิบัติงาน	-	-	-	-	-	-	-	-	-	-	-	1. managers, senior officials and Legislators
2. ผู้ประกอบวิชาชีพต่าง ๆ	-	-	304	-	-	-	-	-	-	-	-	2. Professionals
3. เจ้าหน้าที่เทคนิคและผู้ประกอบวิชาชีพ ที่เกี่ยวข้องกับด้านต่าง ๆ	-	-	-	-	-	-	36	-	-	-	-	3. Technicians and associate professionals
4. เสมียน	-	-	-	28	-	-	-	-	-	-	-	4. Clerks
5. พนักงานบริการและผู้จำหน่ายสินค้า	-	-	-	-	-	-	-	-	-	-	-	5. Service workers and sell goods
6. ผู้ปฏิบัติงานที่มีฝีมือในด้านการเกษตร ป่าไม้ และประมง	-	-	-	-	-	-	-	-	-	-	-	6. Skilled agricultural forest and fishery workers
7. ช่างฝีมือ และผู้ปฏิบัติงานที่มีทักษะสูง	-	-	-	-	-	-	-	-	-	-	-	7. Craft and associate professionals
8. ผู้ควบคุมเครื่องจักรโรงงานและเครื่องจักร และผู้ปฏิบัติงานด้านการประกอบ	-	-	-	-	206	-	-	-	-	-	-	8. Plant and machine controllers and assemblers
9. ผู้ประกอบอาชีพงานด้านฐาน	-	-	-	-	-	-	-	-	-	-	-	9. Elementary occupations
10. คนงานซึ่งมีลักษณะงานที่ไม่สามารถ จัดจำแนกได้	-	-	-	-	-	-	-	-	-	-	-	10. Workers not classifiable by occupation

ตารางที่ 14 จำนวนผู้ว่างงาน ที่เคยทำงานมาก่อน จำนวนเคยจ้างผู้พักที่ว่างก่อน อุตสาหกรรมที่ทำงาน และเขตการปกครอง ภาคใต้ (ต่อ)
TABLE 14 UNEMPLOYED PERSONS, EVER WORKED BY LAST OCCUPATION, LAST INDUSTRY, SEX AND AREA, SOUTHERN REGION (Contd.)

อาชีพที่ทำงานก่อน Last Occupation	อุตสาหกรรมที่ทำงานก่อน Last Industry										จำนวน Person									
	เกษตรกรรม การปศุสัตว์ และการประมง Agriculture		เหมืองแร่ และเหมืองหิน Mining		การผลิต Manufacturing		ไฟฟ้า ก๊าซ และน้ำประปา Electricity and water supply		การก่อสร้าง Construction			อุตสาหกรรม การขนส่ง และการสื่อสาร Transport, storage and information communication		ที่พักแรม และร้านอาหาร Accommodation and food service		ข้อมูลข่าวสาร และการสื่อสาร Information and communication		กิจกรรมเงินและ การเงิน Financial intermediation		LAST OCCUPATION
Total	1,667	405	1,701	-	-	3,169	5,566	684	4,762	523	-	TOTAL								
ชาย Male	1,515	405	642	-	-	2,665	4,728	684	2,148	523	-	MALE								
1. ผู้จัดการ การขายปลีก การก่อสร้าง และอื่น ๆ Managers, sales, construction and other	-	-	-	-	-	-	-	-	-	-	-	-	-	-	-	-	-	-	-	1. managers, senior officials and Legislators
2. ผู้ประกอบการอิสระ Self-employed	-	-	-	-	-	-	-	-	-	-	-	-	-	-	-	-	-	-	-	2. Professionals
3. เจ้าหน้าที่เทคนิคและผู้ประกอบวิชาชีพ อื่น ๆ Technicians and other professionals	-	-	-	-	-	-	-	-	-	-	-	-	-	-	-	-	-	-	-	3. Technicians and associate professionals
4. เจ้าหน้าที่ Clerks	-	-	-	-	-	-	-	-	-	-	-	-	-	-	-	-	-	-	-	4. Clerks
5. พนักงานบริการและผู้จำหน่ายสินค้า Service workers and sales assistants	-	-	-	-	-	-	1,286	-	1,482	-	-	-	-	-	-	-	-	-	-	5. Service workers and sell goods
6. ผู้ปฏิบัติงานที่มีฝีมือในด้านการเกษตร ที่ไม่ใช่ช่างปั้นช่างทำ Skilled agricultural, forestry and fishery workers	1,515	-	-	-	-	-	-	-	-	-	-	-	-	-	-	-	-	-	-	6. Skilled agricultural forest and fishery workers
7. ช่างฝีมือ และผู้ปฏิบัติงานที่เกี่ยวข้อง Craft and related occupations	-	-	-	-	1,825	-	-	-	159	-	-	-	-	-	-	-	-	-	-	7. Craft and associate professionals
8. ผู้ควบคุมเครื่องจักรโรงงานและเครื่องจักร และผู้ปฏิบัติงานด้านการประกอบ และผู้ปฏิบัติงานด้านเครื่องจักร และประกอบเครื่องจักร Elementary occupations	-	405	373	-	-	-	344	684	-	-	-	-	-	-	-	-	-	-	-	8. Plant and machine controls and assemblers
9. ผู้ประกอบอาชีพงานพื้นฐาน Elementary occupations	-	-	270	-	-	840	3,098	-	-	-	-	-	-	-	-	-	-	-	-	9. Elementary occupations
10. คนงานที่มีฝีมือที่ไม่สามารถจัด ประเภทได้ Work not classifiable by occupation	-	-	-	-	-	-	-	-	-	-	-	-	-	-	-	-	-	-	-	10. Work not classifiable by occupation

ตารางที่ 14 จำนวนผู้ว่างงาน ที่เคยทำงานมาก่อน จำนวนตามอาชีพที่ทำงานอุตสาหกรรม ก่อสร้าง และเขตภาคกลาง ภาคใต้ (ต่อ)

TABLE 14 UNEMPLOYED PERSONS, EVER WORKED BY LAST OCCUPATION, LAST INDUSTRY, SEX AND AREA, SOUTHERN REGION (Contd.)

อาชีพที่ทำงานครั้งสุดท้าย	อุตสาหกรรมที่ทำงานครั้งสุดท้าย										รวม	ประเภทกรรม การป่าไม้ และการประมง Agriculture	การก่อสร้าง Construction	การขนส่ง การพาณิชย์ การสื่อสาร การโทรคมนาคม Transportation and storage	ที่พักและ บริการด้านอาหาร Accommodation and food service	ข้อมูลข่าวสาร และการสื่อสาร Information and communication	กิจกรรมการเงินและ การประกันภัย Financial intermediation	LAST OCCUPATION	
	การทำ เหมืองแร่ และแร่หิน Mining	การผลิต Manufacturing	ไฟฟ้า ก๊าซ ไอน้ำระบบรับ อากาศ Electricity	น้ำประปา บำบัดน้ำเสีย และของเสีย Water supply sewerage, waste	การก่อสร้าง Construction	การขนส่ง การพาณิชย์ การสื่อสาร การโทรคมนาคม Transport, storage	ที่พักและ บริการด้านอาหาร Accommodation and food service	ข้อมูลข่าวสาร และการสื่อสาร Information and communication	กิจกรรมการเงินและ การประกันภัย Financial intermediation	LAST OCCUPATION									
หญิง	152	1,098	-	-	503	838	-	2,614	-	-	-	-	-	-	-	-	-	-	FEMALE
1. ผู้ศึกษา การราชการที่อาวุโส และผู้ปฏิบัติงาน	-	-	-	-	-	-	-	-	-	-	-	-	-	-	-	-	-	-	1. managers, senior officials and Legislators
2. ผู้ประกอบวิชาชีพต่างๆ	-	-	-	-	-	-	-	-	-	-	-	-	-	-	-	-	-	-	2. Professionals
3. เจ้าหน้าที่เทคนิคและผู้ประกอบวิชาชีพ ที่เกี่ยวข้องกับต่างๆ	933	-	-	-	503	-	-	430	-	-	-	-	-	-	-	-	-	-	3. Technicians and associate professionals
4. เสมียน	625	-	-	-	-	-	-	141	-	-	-	-	-	-	-	-	-	-	4. Clerks
5. พนักงานบริการและผู้ขายปลีกค้า ปลีก	2,753	-	-	-	-	838	-	1,915	-	-	-	-	-	-	-	-	-	-	5. Service workers and sell goods workers
6. ผู้ปฏิบัติงานที่มีฝีมือในด้านการเกษตร ป่าไม้ และประมง	152	-	-	-	-	-	-	-	-	-	-	-	-	-	-	-	-	-	6. Skilled agricultural, forest and fishery workers
7. ช่างฝีมือ และผู้ปฏิบัติงานที่มีทักษะ สูง	-	-	-	-	-	-	-	-	-	-	-	-	-	-	-	-	-	-	7. Craft and associate professionals
8. ผู้ควบคุมเครื่องจักรโรงงานและเครื่องจักร และผู้ปฏิบัติงานด้านการประกอบ	169	-	169	-	-	-	-	-	-	-	-	-	-	-	-	-	-	-	8. Plant and machine controllers and assemblers
9. ผู้ประกอบอาชีพงานพื้นฐาน	-	-	-	-	-	-	-	890	-	-	-	-	-	-	-	-	-	-	9. Elementary occupations
10. คนงานที่ไม่มีทักษะในหมวดอื่น	682	-	-	-	-	-	-	-	-	-	-	-	-	-	-	-	-	-	10. Workers not classifiable by occupation

ตารางที่ 14 จำนวนผู้ว่างงาน ที่เคยทำงานมาก่อน จำแนกตามอาชีพที่ทำงานครั้งสุดท้าย อุตสาหกรรมที่ทำงานครั้งสุดท้าย และเขตภาคกลาง ภาคใต้ (ต่อ)
TABLE 14 UNEMPLOYED PERSONS, EVER WORKED BY LAST OCCUPATION, LAST INDUSTRY, SEX AND AREA, SOUTHERN REGION (Contd.)

อาชีพที่ทำงานครั้งสุดท้าย Last occupation	อุตสาหกรรมที่ทำงานครั้งสุดท้าย (ต่อ) Last Industry (Contd.)										ไม่ทราบ Unknown	LAST OCCUPATION
	กิจกรรม อสังหาริมทรัพย์ Real estate activities	กิจกรรมทางวิชาชีพ วิชาชีพและเทคนิค Professional/Scientific technical activities	การบริหารงาน และสนับสนุน Administrative and support service activities	การบริหารราชการ ปกครองประเทศ Public admin- istration defence	การศึกษา Education	กิจกรรมด้านสุขภาพ งานสังคมและเวช Health and social work	ศิลปะ ความบันเทิง และนันทนาการ Art, entertainment	บริการด้านอื่นๆ Other service	งานในครัวเรือน ส่วนบุคคล Activities of household	กิจกรรมของ องค์กร Extra- territorial		
รวมทั้ง ชาย	395	89	732	682	-	-	-	388	-	-	-	TOTAL
1. ผู้จัดการ การกรรมการบริหาร และผู้บริหารยุทธนา	-	-	732	-	-	-	-	388	-	-	-	MALE
2. ผู้ประกอบวิชาชีพต่างๆ	-	-	-	-	-	-	-	-	-	-	-	1. managers, senior officials and Legislators
3. เจ้าหน้าที่เทคนิคและผู้ประกอบวิชาชีพ ที่เกี่ยวข้องกันต่างๆ	-	-	-	-	-	-	-	-	-	-	-	2. Professionals
4. เสมียน	-	-	-	-	-	-	-	-	-	-	-	3. Technicians and associate professionals
5. พนักงานบริการและผู้จำหน่ายสินค้า	-	-	732	-	-	-	-	-	-	-	-	4. Clerks
6. ผู้ปฏิบัติงานที่มีผลในด้านเกษตร ป่าไม้ และประมง	-	-	-	-	-	-	-	-	-	-	-	5. Service workers and sell goods
7. ช่างฝีมือ และผู้ปฏิบัติงานที่เกี่ยวข้อง	-	-	-	-	-	-	-	-	-	-	-	6. Skilled agricultural forest and fishery workers
8. ผู้ควบคุมเครื่องจักรโรงงานและเครื่องจักร และผู้ปฏิบัติงานด้านการประกอบ	-	-	-	-	-	-	-	388	-	-	-	7. Craft and associate professionals
9. ผู้ประกอบอาชีพงานพื้นฐาน	-	-	-	-	-	-	-	-	-	-	-	8. Plant and machine controls and assemblers
10. คนงานฝีมือที่จำแนกไม่แน่นอน	-	-	-	-	-	-	-	-	-	-	-	9. Elementary occupations
	-	-	-	-	-	-	-	-	-	-	-	10. Workers not classifiable by occupation

ตารางที่ 14 จำนวนผู้ว่างงาน ที่เคยทำงานมาก่อน จำแนกตามอาชีพที่ทำงานครั้งสุดท้าย อุตสาหกรรมที่ทำงานครั้งสุดท้าย และเขตภาคกลาง ภาคใต้ (ต่อ)
TABLE 14 UNEMPLOYED PERSONS, EVER WORKED BY LAST OCCUPATION, LAST INDUSTRY, SEX AND AREA, SOUTHERN REGION (Contd.)

อาชีพที่ทำงานครั้งสุดท้าย Last occupation	อุตสาหกรรมที่ทำงานครั้งสุดท้าย (ต่อ) Last Industry (Contd.)										ไม่ทราบ Unknown	LAST OCCUPATION	
	กิจกรรม อสังหาริมทรัพย์ Real estate activities	กิจกรรมทางวิชาชีพ วิทยาศาสตร์ Professional/scientific activities	การบริหาร และสนับสนุน Administrative and support service activities	การบริการราชการ ป้องกันประเทศ Public administration and defence	การศึกษา Education	กิจกรรมด้านสุขภาพ และสังคม Health and social work	ศิลปะ ความบันเทิง และนันทนาการ Art, entertainment	บริการอื่น ๆ Other service	งานในครัวเรือน Activities of household	กิจกรรมนอก องค์กร Extra-territorial			
หญิง	395	89	682	-	-	-	-	-	-	-	-	-	FEMALE
1. ผู้ศึกษา การราชการแบบอาวุโส และผู้ปฏิบัติงาน	-	-	-	-	-	-	-	-	-	-	-	-	1. managers, senior officials and Legislators
2. ผู้ประกอบวิชาชีพด้านต่างๆ	-	-	-	-	-	-	-	-	-	-	-	-	2. Professionals
3. เจ้าหน้าที่เทคนิคและผู้ประกอบวิชาชีพ ที่เกี่ยวข้องกับด้านต่างๆ	-	-	-	-	-	-	-	-	-	-	-	-	3. Technicians and associate professionals
4. เสมียน	395	89	-	-	-	-	-	-	-	-	-	-	4. Clerks
5. พนักงานบริการและผู้จำหน่ายสินค้า	-	-	-	-	-	-	-	-	-	-	-	-	5. Service workers and sell goods
6. ผู้ปฏิบัติงานที่มีฝีมือในด้านการเกษตร ป่าไม้ และประมง	-	-	-	-	-	-	-	-	-	-	-	-	6. Skilled agricultural forest and fishery workers
7. ช่างฝีมือ และผู้ปฏิบัติงานที่เกี่ยวข้อง	-	-	-	-	-	-	-	-	-	-	-	-	7. Craft and associate professionals
8. ผู้ควบคุมเครื่องจักรโรงงานและเครื่องจักร และผู้ปฏิบัติงานด้านการประกอบ	-	-	-	-	-	-	-	-	-	-	-	-	8. Plant and machine controllers and assemblers
9. ผู้ประกอบอาชีพทางด้านพื้นฐาน	-	-	-	-	-	-	-	-	-	-	-	-	9. Elementary occupations
10. คนงานที่มีส่วนงานที่ไม่รวมคนอื่น	-	-	682	-	-	-	-	-	-	-	-	-	10. Workers not-classifiable by occupation

ตารางที่ 15 จำนวนลูกจ้าง จำนวนตามค่าจ้างเฉลี่ย ผลประโยชน์อื่น ๆ ที่ได้รับ อุตสาหกรรม และเพศ ภาคใต้
TABLE 15 EMPLOYEE BY AVERAGE WAGE, FRINGE BENEFIT, INDUSTRY AND SEX , SOUTHERN REGION

อุตสาหกรรม	จำนวนลูกจ้าง Total Employee	ค่าจ้างเฉลี่ย Average Wage	ลูกจ้างที่ได้รับผลประโยชน์อื่น ๆ Employee Receive Fringe Benefit					เงินอื่นๆ Other Income	อาหาร Food	ได้รับเป็นสิ่งของ In Kind			อื่นๆ Others	INDUSTRY
			โบนัส Bonus	ค่าล่วงเวลา Overtime	ค่าส่วนเวลา In Cash	เครื่องแต่งกาย Clothes	ที่อยู่อาศัย Housing							
ชาย														MALE
1. เกษตรกรรม การป่าไม้ และกประมง	1,309.7	11,055.6	1.8	40.7	204.8	99.9	5.1	93.6	16.5				1. Agriculture, forestry and fishing	
2. การทำเหมืองแร่ และเหมืองหิน	353.1	5,834.6	-	-	8.5	12.9	-	27.3	5.7				2. Mining and quarrying	
3. การผลิต	130.5	11,352.5	-	15.4	13.0	5.4	1.4	9.5	1.9				3. Manufacturing	
4. ไฟฟ้า ก๊าซ ไอน้ำและระบบปรับอากาศ	7.3	23,890.1	-	-	2.2	0.5	-	0.3	-				4. Electricity, gas, steam and air conditioning supply	
5. การจัดการและการบำบัดน้ำเสีย ของเสีย และสิ่งปฏิกูล	8.3	13,579.3	-	-	2.6	0.5	-	-	0.2				5. Water supply; sewerage, waste management and remediation activities	
6. การก่อสร้าง	182.1	9,315.0	-	0.4	3.5	4.6	0.7	6.9	4.5				6. Construction	
7. การขายส่ง และขายปลีก การซ่อมยานยนต์	172.8	9,582.5	0.5	5.2	23.6	15.3	2.3	6.7	2.2				7. Wholesale and retail trade; repair of motor vehicles and motorcycles	
8. การขนส่ง และสถานที่เก็บสินค้า	48.0	14,252.3	-	2.0	9.6	2.5	-	2.0	0.3				8. Transportation and storage	
9. ที่พักแรมและบริการด้านอาหาร	67.1	11,360.7	0.5	4.9	34.4	47.7	-	1.3	0.4				9. Accommodation and food service activities	
10. ข้อมูลข่าวสารและการสื่อสาร	5.9	21,237.2	-	-	0.8	0.4	-	-	0.3				10. Information and communication	
11. กิจกรรมทางการเงินและการประกันภัย	15.0	25,041.1	0.2	0.2	2.1	-	-	0.5	-				11. Financial and insurance activities	
12. กิจกรรมอสังหาริมทรัพย์	2.6	15,155.3	-	-	0.2	-	-	0.3	-				12. Real estate activities	
13. กิจกรรมทางวิชาชีพ วิทยาศาสตร์ และเทคนิค	16.1	17,097.3	-	-	1.4	-	-	7.2	-				13. Professional, scientific and technical activities	
14. กิจกรรมการบริหารและการจัดการสนับสนุน	28.7	12,940.8	0.6	0.9	9.4	2.6	-	1.2	0.3				14. Administrative and support service activities	
15. การบริหารราชการ การป้องกันประเทศ การประกันสังคม	150.0	17,674.9	-	2.1	66.1	0.9	0.7	21.3	0.2				15. Public administration and defence; compulsory social security	
16. การศึกษา	48.7	20,980.9	0.0	0.8	16.0	0.3	0.0	1.4	-				16. Education	
17. กิจกรรมด้านสุขภาพและงานสังคมสงเคราะห์	19.9	18,054.1	0.1	3.4	4.4	0.4	-	4.4	-				17. Human health and social work activities	
18. ศิลปะ ความบันเทิง และนันทนาการ	8.0	10,689.4	-	0.3	2.9	1.0	-	-	-				18. Arts, entertainment and recreation	
19. กิจกรรมบริการด้านอื่น ๆ	27.3	6,922.8	-	-	0.4	0.6	-	0.0	-				19. Other service activities	
20. กิจกรรมการจ้างงานในครัวเรือนส่วนบุคคล	1.4	6,683.8	-	0.1	-	0.4	-	0.5	-				20. Activities of households as employers; undifferentiated goods and services-producing activities of households for own use	
21. กิจกรรมขององค์กรระหว่างประเทศ	-	-	-	-	-	-	-	-	-				21. Activities of extraterritorial organizations and bodies	
22. ไม่ทราบ	-	-	-	-	-	-	-	-	-				22. Unknown	
หญิง													FEMALE	
1. เกษตรกรรม การป่าไม้ และกประมง	983.9	11,109.8	0.7	38.2	186.3	116.6	2.8	52.0	11.5				1. Agriculture, forestry and fishing	
2. การทำเหมืองแร่ และเหมืองหิน	223.3	4,516.4	-	-	9.3	1.4	-	12.8	0.7				2. Mining and quarrying	
3. การผลิต	112.1	8,799.6	-	7.7	13.5	6.2	1.2	2.9	0.5				3. Manufacturing	
4. ไฟฟ้า ก๊าซ ไอน้ำและระบบปรับอากาศ	2.6	33,254.7	-	-	0.3	-	-	0.1	-				4. Electricity, gas, steam and air conditioning supply	
5. การจัดการและการบำบัดน้ำเสีย ของเสีย และสิ่งปฏิกูล	1.7	9,968.0	-	-	0.1	-	-	-	-				5. Water supply; sewerage, waste management and remediation activities	
6. การก่อสร้าง	18.0	8,466.9	-	0.7	0.7	-	-	3.6	1.7				6. Construction	
7. การขายส่ง และขายปลีก การซ่อมยานยนต์	158.1	9,850.1	0.3	10.3	24.5	12.0	0.3	2.6	4.8				7. Wholesale and retail trade; repair of motor vehicles and motorcycles	
8. การขนส่ง และสถานที่เก็บสินค้า	9.9	14,356.2	-	0.1	1.7	1.1	-	-	-				8. Transportation and storage	
9. ที่พักแรมและบริการด้านอาหาร	110.0	9,578.8	0.3	4.4	39.7	75.8	0.1	3.0	2.5				9. Accommodation and food service activities	
10. ข้อมูลข่าวสารและการสื่อสาร	2.7	18,727.2	-	0.3	0.3	-	-	-	-				10. Information and communication	
11. กิจกรรมทางการเงินและการประกันภัย	18.1	19,892.9	0.1	0.4	3.1	0.0	0.1	0.5	-				11. Financial and insurance activities	
12. กิจกรรมอสังหาริมทรัพย์	3.1	15,737.0	-	-	0.8	0.0	-	0.5	-				12. Real estate activities	
13. กิจกรรมทางวิชาชีพ วิทยาศาสตร์ และเทคนิค	10.2	19,424.8	-	-	0.9	-	-	3.6	-				13. Professional, scientific and technical activities	
14. กิจกรรมการบริหารและการจัดการสนับสนุน	17.5	10,237.2	-	0.3	2.1	0.7	1.0	0.2	0.2				14. Administrative and support service activities	
15. การบริหารราชการ การป้องกันประเทศ การประกันสังคม	76.9	15,687.9	-	1.3	19.2	1.3	-	4.3	0.6				15. Public administration and defence; compulsory social security	
16. การศึกษา	112.3	20,831.2	-	-	42.2	7.7	-	5.4	-				16. Education	
17. กิจกรรมด้านสุขภาพและงานสังคมสงเคราะห์	71.3	16,834.5	-	12.9	21.0	1.2	-	9.9	0.3				17. Human health and social work activities	
18. ศิลปะ ความบันเทิง และนันทนาการ	6.4	11,141.8	-	-	1.7	1.7	-	0.2	0.1				18. Arts, entertainment and recreation	
19. กิจกรรมบริการด้านอื่น ๆ	17.2	8,486.8	-	-	4.9	2.6	-	0.4	-				19. Other service activities	
20. กิจกรรมการจ้างงานในครัวเรือนส่วนบุคคล	10.9	7,708.8	-	-	0.3	4.9	-	1.1	-				20. Activities of households as employers; undifferentiated goods and services-producing activities of households for own use	
21. กิจกรรมขององค์กรระหว่างประเทศ	-	-	-	-	-	-	-	-	-				21. Activities of extraterritorial organizations and bodies	
22. ไม่ทราบ	-	-	-	-	-	-	-	-	-				22. Unknown	

ตารางที่ 15 จำนวนลูกจ้าง จำนวนค่าจ้างเฉลี่ย ผลประโยชน์อื่นๆ ที่ได้รับ อุตสาหกรรม พืช และเขตภาคปกครอง ภาคใต้ (ต่อ)
TABLE 15 EMPLOYEE BY AVERAGE WAGE, FRINGE BENEFIT, INDUSTRY, SEX AND AREA, SOUTHERN REGION (Contd.)

หน่วยเป็นพัน : In Thousands

อุตสาหกรรม	จำนวนลูกจ้าง Total Employee	ค่าจ้างเฉลี่ย				ลูกจ้างที่ได้รับผลประโยชน์อื่นๆ Employee Receive Fringe Benefit										INDUSTRY
		Average Wage	ได้รับเป็นเงิน In Cash			ได้รับเป็นสิ่งของ In Kind					อื่นๆ Others	อุตสาหกรรม INDUSTRY				
			โบนัส Bonus	ค่าล่วงเวลา Overtime	เงินอื่นๆ Other Income	อาหาร Food	เสื้อผ้า Clothes	ที่อยู่อาศัย Housing	อื่นๆ Others							
หญิง			19.3	97.4	56.5	1.2	26.2	3.5						FEMALE		
1.เกษตรกรรม การป่าไม้ และการประมง	393.8	13,803.9	-	2.4	-	-	-	-	-	-	1.0	0.1	1. Agriculture, forestry and fishing			
2.การขุดเหมืองแร่ และเหมืองหิน	34.2	5,163.9	-	-	-	-	-	-	-	-	-	-	2. Mining and quarrying			
3. การผลิต	0.9	43,588.0	-	-	-	-	-	-	-	-	-	-	3. Manufacturing			
4.ไฟฟ้า ก๊าซ ไอน้ำและระบบปรับอากาศ	38.0	9,994.4	2.6	6.3	2.8	0.7	1.3	-	-	-	-	-	4. Electricity, gas, steam and air conditioning supply			
5. การจัดหาน้ำ การจัดการและการบำบัดน้ำเสีย ของเสีย และสิ่งปฏิกูล	0.9	58,099.9	-	0.3	-	-	-	-	-	-	-	-	5. Water supply; sewerage, waste management and remediation activities			
6. การก่อสร้าง	0.6	11,273.5	-	0.1	-	-	-	-	-	-	-	-	6. Construction			
7. การขายส่ง และการขายปลีก การซ่อมยานยนต์	6.4	10,092.1	-	0.4	-	-	-	-	-	-	1.2	-	7. Wholesale and retail trade; repair of motor vehicles and motorcycles			
8. การขนส่ง และสถานที่เก็บสินค้า	77.3	10,560.3	4.4	15.1	5.3	0.3	1.0	1.1	-	-	-	-	8. Transportation and storage			
9. ที่พักแรมและบริการด้านอาหาร	3.6	12,524.9	-	0.4	-	-	-	-	-	-	-	-	9. Accommodation and food service activities			
10. ข้อมูลข่าวสารและการสื่อสาร	62.6	9,941.4	2.6	21.7	39.2	0.1	2.4	2.0	-	-	-	-	10. Information and communication			
11.กิจกรรมทางการเงินและการประกันภัย	1.6	23,992.4	0.3	0.3	-	-	-	-	-	-	-	-	11. Financial and insurance activities			
12. กิจกรรมอสังหาริมทรัพย์	8.8	22,813.8	0.1	1.2	0.0	0.1	0.3	0.5	-	-	-	-	12. Real estate activities			
13. กิจกรรมทางวิชาชีพ วิทยาศาสตร์ และเทคนิค	3.0	15,951.1	-	0.8	0.0	-	-	-	-	-	-	-	13. Professional, scientific and technical activities			
14. กิจกรรมการบริหารและการบริการสนับสนุน	7.0	21,018.9	-	0.6	-	-	-	-	-	-	3.6	-	14. Administrative and support service activities			
15. การบริหารราชการ การป้องกันประเทศ การประมงน้ำจืด	9.5	11,098.5	0.3	1.6	0.1	-	0.1	0.1	0.2	-	-	-	15. Public administration and defence; compulsory social security			
16. การศึกษา	30.0	18,165.7	0.6	8.7	0.1	-	3.1	0.1	0.1	-	-	-	16. Education			
17. กิจกรรมด้านสุขภาพและงานสังคมสงเคราะห์	50.6	23,509.8	-	20.0	2.9	-	2.6	-	-	-	-	-	17. Human health and social work activities			
18. ศิลปะ ความบันเทิง และนันทนาการ	39.8	19,277.6	8.7	12.0	1.0	-	7.8	-	-	-	-	-	18. Arts, entertainment and recreation			
19. กิจกรรมบริการด้านอื่น ๆ	2.9	11,005.4	-	0.7	1.1	-	-	-	-	-	-	-	19. Other service activities			
20. กิจกรรมการจ้างงานในครัวเรือนส่วนบุคคล การผลิตสินค้าและบริการที่ตัวเองทำขึ้นเพื่อใช้ในครัวเรือน	9.8	10,929.3	-	4.6	1.6	-	0.4	-	-	-	-	-	20. Activities of households as employers; undifferentiated goods and services-producing activities of households for own use			
21. กิจกรรมขององค์กรระหว่างประเทศ	6.4	8,466.7	-	0.3	2.5	-	0.8	-	-	-	-	-	21. Activities of extraterritorial organizations and bodies			
22. ไม่ทราบ	-	-	-	-	-	-	-	-	-	-	-	-	22. Unknown			

ตารางที่ 15 จำนวนลูกจ้าง จำแนกตามค่าจ้างเฉลี่ย ผลประโยชน์อื่นๆ ที่ได้รับ อุตสาหกรรม เขต และเขตการปกครอง ภาคใต้ (ต่อ)

TABLE 15 EMPLOYEE BY AVERAGE WAGE, FRINGE BENEFIT, INDUSTRY, SEX AND AREA, SOUTHERN REGION (Contd.)

หน่วยเป็นพัน : in Thousands

อุตสาหกรรม	จำนวนลูกจ้าง Total Employee	ค่าจ้างเฉลี่ย				ลูกจ้างที่ได้รับผลประโยชน์อื่นๆ Employee Receive Fringe Benefit										INDUSTRY
		Average Wage	ได้รับเป็นเงิน In Cash			ได้รับเป็นสิ่งของ In Kind					อื่นๆ		TOTAL			
			โบนัส Bonus	ค่าล่วงเวลา Overtime	เงินอื่นๆ Other Income	อาหาร Food	เครื่องแต่งกาย Clothes	ที่อยู่อาศัย Housing	อื่นๆ Others	MALE						
ยอดรวม	1,436.2	9,371.1	0.4	40.9	184.5	108.4	4.3	76.3	19.8							
ชาย	846.1	9,412.2	0.2	21.9	95.6	48.3	2.8	50.5	11.8							
1.เกษตรกรรม การป่าไม้ และการประมง	297.5	5,611.3	-	-	5.9	5.0	-	23.4	4.1						1. Agriculture, forestry and fishing	
2.การทำเหมืองแร่ และหิน	9.7	14,644.0	-	1.5	0.6	1.0	-	2.4	0.6						2. Mining and quarrying	
3. การผลิต	82.9	10,436.1	-	10.8	6.1	3.8	0.7	6.3	1.7						3. Manufacturing	
4. ไฟฟ้า ก๊าซ ไอน้ำและระบบปรับอากาศ	3.3	13,719.0	-	-	0.5	-	-	-	-						4. Electricity, gas, steam and air conditioning supply	
5. การจัดหาน้ำ การจัดการและการบำบัดน้ำเสีย	4.7	12,134.8	-	-	1.4	-	-	-	0.2						5. Water supply; sewerage, waste management and remediation activities	
6. การก่อสร้าง	128.1	8,782.2	-	-	2.8	2.3	-	3.3	3.4						6. Construction	
7. การขายส่ง และการขายปลีก การซ่อมยานยนต์	101.0	8,962.8	0.2	2.2	10.9	9.6	2.1	3.3	1.4						7. Wholesale and retail trade; repair of motor vehicles and motorcycles	
8. การขนส่ง และสถานที่พักรับสินค้า	23.4	15,487.5	-	0.8	3.7	1.5	-	1.7	-						8. Transportation and storage	
9. ที่พักแรมและบริการด้านอาหาร	27.6	10,494.0	-	2.4	14.3	22.9	-	0.1	0.2						9. Accommodation and food service activities	
10. ข้อมูลข่าวสารและการสื่อสาร	1.1	11,292.9	-	-	-	0.1	-	-	-						10. Information and communication	
11. กิจกรรมทางการเงินและการประกันภัย	5.4	23,249.1	-	0.1	0.7	-	-	-	-						11. Financial and insurance activities	
12. กิจกรรมอสังหาริมทรัพย์	1.2	13,415.9	-	-	0.2	-	-	-	-						12. Real estate activities	
13. กิจกรรมทางวิชาชีพ วิทยาศาสตร์ และเทคโนโลยี	5.2	15,768.9	-	-	1.0	-	-	0.6	-						13. Professional, scientific and technical activities	
14. กิจกรรมการบริการและการสนับสนุน	12.4	10,112.4	-	0.3	2.9	0.9	-	0.4	0.3						14. Administrative and support service activities	
15. การบริหารราชการ การป้องกันประเทศ	82.9	15,551.4	-	1.6	31.4	-	-	7.7	-						15. Public administration and defence; compulsory social security	
16. การศึกษา	29.4	19,120.0	-	0.8	9.7	-	-	0.5	-						16. Education	
17. กิจกรรมด้านสุขภาพและงานสังคมสงเคราะห์	8.6	14,881.3	-	1.4	1.6	0.2	-	0.7	-						17. Human health and social work activities	
18. ศิลปะ ความบันเทิง และนันทนาการ	3.8	12,015.3	-	-	1.5	0.1	-	-	-						18. Arts, entertainment and recreation	
19. กิจกรรมบริการด้านอื่น ๆ	17.8	6,547.2	-	-	0.4	0.4	-	-	-						19. Other service activities	
20. กิจกรรมการทำงานในครัวเรือนส่วนบุคคล	0.4	9,444.1	-	-	-	0.4	-	0.2	-						20. Activities of households as employers; undifferentiated goods and services-producing activities of households for own use	
21. กิจกรรมขององค์การระหว่างประเทศ	-	-	-	-	-	-	-	-	-						21. Activities of extraterritorial organizations and bodies	
22. ไม่ทราบ	-	-	-	-	-	-	-	-	-						22. Unknown	

ตารางที่ 15 จำนวนลูกจ้าง จำนวนตามค่าจ้างเฉลี่ย ผลประโยชน์อื่นๆ ที่ได้รับ อุตสาหกรรม เขต และเขตการปกครอง ภาคใต้ (ต่อ)

TABLE 15 EMPLOYEE BY AVERAGE WAGE, FRINGE BENEFIT, INDUSTRY, SEX AND AREA, SOUTHERN REGION (Contd.)

อุตสาหกรรม	จำนวนลูกจ้าง Total Employee	ค่าจ้างเฉลี่ย Average Wage	ลูกจ้างที่ได้รับผลประโยชน์อื่นๆ					ได้รับเป็นสังข			ได้รับเป็นสังข			INDUSTRY					
			ได้รับเป็นเงิน In Cash		ได้รับเป็นสังข			ได้รับเป็นสังข			ได้รับเป็นสังข								
			โบนัส Bonus	ค่าล่วงเวลา Overtime	เงินอื่นๆ Other Income	อาหาร Food	เสื้อผ้า Clothes	ที่อยู่อาศัย Housing	อื่นๆ Others	อื่นๆ Others									
หญิง																			
1.เกษตรกรรม การป่าไม้ และการประมง	590.1	9,312.2	0.1	18.9	88.9	60.1	1.5	25.8	8.0										1. Agriculture, forestry and fishing
2.การกึ่งเหมืองแร่ และเหมืองหิน	189.1	4,399.4	-	-	6.9	1.4	-	11.8	0.6										2. Mining and quarrying
3. การผลิต	0.8	8,642.1	-	-	-	-	-	0.8	-										3. Manufacturing
4. ไฟฟ้า ก๊าซ ไอน้ำ และระบบปรับอากาศ	74.1	8,186.6	-	5.1	7.2	3.4	0.5	1.6	0.5										4. Electricity, gas, steam and air conditioning supply
5. การจัดหาน้ำ การจัดการและการบำบัดน้ำเสีย ของเสีย และสิ่งปฏิกูล	1.7	19,569.0	-	-	-	-	-	-	-										5. Water supply; sewerage, waste management and remediation activities
6. การก่อสร้าง	1.1	9,197.8	-	-	-	-	-	-	-										6. Construction
7. การขายส่ง และการขายปลีก การซ่อมยานยนต์	11.6	7,569.6	-	0.7	0.3	-	-	2.5	1.7										7. Wholesale and retail trade; repair of motor vehicles and motorcycles
8. การขนส่ง และสถานที่พักผ่อน	80.8	9,170.6	-	6.0	9.5	6.7	-	1.6	3.7										8. Transportation and storage
9. ที่พักแรมและบริการด้านอาหาร	6.3	15,393.7	-	0.1	1.3	1.1	-	-	-										9. Accommodation and food service activities
10. ข้อมูลข่าวสารและการสื่อสาร	47.5	9,100.8	0.1	1.8	18.0	36.6	-	0.6	0.6										10. Information and communication
11. กิจกรรมทางการเงินและการประกันภัย	1.2	11,511.1	-	-	-	-	-	-	-										11. Financial and insurance activities
12. กิจกรรมอสังหาริมทรัพย์	9.3	17,124.6	-	0.3	1.9	-	-	0.2	-										12. Real estate activities
13. กิจกรรมวิชาชีพ วิทยาศาสตร์ และเทคนิค	0.2	11,852.1	-	-	-	-	-	-	-										13. Professional, scientific and technical activities
14. กิจกรรมการบริหารและการบริการสนับสนุน	3.2	15,951.2	-	-	0.3	-	-	-	-										14. Administrative and support service activities
15. การบริหารราชการ การป้องกันประเทศ การประมงน้ำจืด	8.0	9,221.2	-	-	0.6	0.6	1.0	0.1	-										15. Public administration and defence; compulsory social security
16. การศึกษา	46.8	14,097.6	-	0.7	10.5	1.2	-	1.3	0.5										16. Education
17. กิจกรรมด้านสุขภาพและงานสังคมสงเคราะห์	61.7	18,632.3	-	-	22.2	4.8	-	2.9	-										17. Human health and social work activities
18. ศิลปะ ความบันเทิง และนันทนาการ	31.5	13,753.6	-	4.2	9.1	0.3	-	2.1	0.3										18. Arts, entertainment and recreation
19. กิจกรรมบริการด้านอื่นๆ	3.5	11,255.9	-	-	1.0	0.6	-	0.2	0.1										19. Other service activities
20. กิจกรรมการจ้างงานในครัวเรือนส่วนบุคคล การผลิตสินค้าและบริการที่ทำขึ้นเองเพื่อใช้ในครัวเรือน	7.4	5,279.2	-	-	0.3	1.0	-	-	-										20. Activities of households as employers; undifferentiated goods and services-producing activities of households for own use
21. กิจกรรมขององค์การระหว่างประเทศ	4.5	6,619.3	-	-	-	2.4	-	0.3	-										21. Activities of extraterritorial organizations and bodies
22. ไม่ทราบ	-	-	-	-	-	-	-	-	-										22. Unknown

ตารางที่ 16 จำนวนลูกจ้างเอกชน จำนวนตามค่าจ้างเฉลี่ย ผลประโยชน์อื่นที่ได้รับ อุตสาหกรรม เพศ และเขตภาคปกครอง ภาคใต้ (ต่อ)

TABLE 16 PRIVATE EMPLOYEE BY AVERAGE WAGE, FRINGE BENEFIT, INDUSTRY, SEX AND AREA, SOUTHERN REGION (Contd.)

อุตสาหกรรม	จำนวนลูกจ้าง เอกชน Total Private Employee	ลูกจ้างเอกชนที่ได้รับผลประโยชน์อื่น ๆ Private Employee Receive Fringe Benefit										INDUSTRY
		ได้รับเป็นเงิน In Cash					ได้รับเป็นสิ่งของ In Kind					
		ค่าจ้างเฉลี่ย Average Wage	โบนัส Bonus	ค่าล่วงเวลา Overtime	เงินอื่นๆ Other Income	อาหาร Food	เครื่องแต่งกาย Clothes	ที่อยู่อาศัย Housing	อื่นๆ Others			
ยอดรวม	630.6	11,057.8	2.1	26.4	119.3	105.4	2.8	26.7	7.7		TOTAL	
ชาย	347.1	11,496.7	1.5	15.7	61.3	50.4	1.6	17.8	4.3		MALE	
1 เกษตรกรรม การปศุสัตว์ และการประมง	55.5	7,001.2	-	-	2.4	7.9	-	3.9	1.6		1. Agriculture, forestry and fishing	
2 การทำเหมืองแร่ และเหมืองหิน	7.1	28,774.4	-	3.6	3.0	3.5	-	0.4	-		2. Mining and quarrying	
3. การผลิต	47.6	12,947.4	-	4.6	6.9	1.6	0.8	3.2	0.2		3. Manufacturing	
4. ไฟฟ้า ก๊าซ ไอน้ำ และระบบปรับอากาศ	0.4	8,738.1	-	-	0.2	-	-	0.2	-		4. Electricity, gas, steam and air conditioning supply	
5. การจัดหา การจัดการ และการบำบัดน้ำเสีย ของเสีย และสิ่งปฏิกูล	1.1	12,000.0	-	-	0.6	0.5	-	-	-		5. Water supply, sewerage, waste management and remediation activities	
6. การก่อสร้าง	54.0	10,579.4	-	0.4	0.6	2.3	0.7	3.6	1.1		6. Construction	
7. การขายส่ง และการขายปลีก การซ่อมยานยนต์	71.6	10,438.0	0.2	3.0	12.7	5.7	0.2	3.4	0.8		7. Wholesale and retail trade; repair of motor vehicles and motorcycles	
8. การขนส่ง และสถานที่เก็บสินค้า	21.3	11,550.3	-	0.5	5.5	1.0	-	-	0.1		8. Transportation and storage	
9. ที่พักแรมและบริการด้านอาหาร	39.5	11,965.0	0.5	2.5	20.1	24.8	-	1.2	0.3		9. Accommodation and food service activities	
10. ข้อมูลข่าวสารและการสื่อสาร	2.9	21,313.1	-	-	0.8	0.3	-	-	-		10. Information and communication	
11. กิจกรรมทางการเงินและการประกันภัย	5.6	28,423.2	0.2	-	0.5	-	-	0.1	-		11. Financial and insurance activities	
12. กิจกรรมอสังหาริมทรัพย์	1.3	16,738.4	-	-	-	-	-	0.3	-		12. Real estate activities	
13. กิจกรรมทางวิชาชีพ วิทยาศาสตร์ และเทคนิค	2.6	15,579.5	-	-	0.1	-	-	-	-		13. Professional, scientific and technical activities	
14. กิจกรรมการบริหารและการบริการสนับสนุน	16.1	15,094.0	0.6	0.6	6.4	1.6	-	0.8	-		14. Administrative and support service activities	
15. การบริหารราชการ การป้องกันประเทศ การประกันสังคม	-	-	-	-	-	-	-	-	-		15. Public administration and defence; compulsory social security	
16. การศึกษา	4.1	11,673.4	0.0	-	0.3	-	-	0.1	-		16. Education	
17. กิจกรรมด้านสุขภาพและงานสังคมสงเคราะห์	2.5	17,586.6	-	0.1	0.1	0.1	-	0.3	-		17. Human health and social work activities	
18. ศิลปะ ความบันเทิง และนันทนาการ	3.6	9,283.2	-	0.3	1.2	0.9	-	-	-		18. Arts, entertainment and recreation	
19. กิจกรรมบริการด้านอื่น ๆ	9.3	7,552.2	-	-	-	0.3	-	0.0	-		19. Other service activities	
20. กิจกรรมการจ้างงานในครัวเรือนส่วนบุคคล การผลิตสินค้าและบริการที่ขึ้นเองเพื่อใช้ในครัวเรือน	1.0	5,742.3	-	0.1	-	-	-	0.3	-		20. Activities of households as employers; undifferentiated goods and services-producing activities of households for own use	
21. กิจกรรมขององค์การระหว่างประเทศ	-	-	-	-	-	-	-	-	-		21. Activities of extraterritorial organizations and bodies	
22. ไม่ทราบ	-	-	-	-	-	-	-	-	-		22. Unknown	

ไตรมาสที่ 2/2560 : Quarter 2/2017

ในเขตเทศบาล MUNICIPAL AREA

หน่วยเป็นพัน : in Thousands

ตารางที่ 16 จำนวนลูกจ้างเอกชน จำนวนตามค่าจ้างเฉลี่ย ผลประโยชน์อื่นที่ได้รับ อุตสาหกรรม เขต และเขตภาคกลาง ภาคใต้ (ต่อ)
TABLE 16 PRIVATE EMPLOYEE BY AVERAGE WAGE, FRINGE BENEFIT, INDUSTRY, SEX AND AREA, SOUTHERN REGION (Contd.)

อุตสาหกรรม	จำนวนลูกจ้าง เอกชน Total Private Employee	ได้รับเป็นเงิน In Cash					ได้รับเป็นสิ่งของ In Kind					INDUSTRY
		ค่าจ้างเฉลี่ย Average Wage	โบนัส Bonus	ค่าล่วงเวลา Overtime	เงินอื่นๆ Other Income	อาหาร Food	เครื่องแต่งกาย Clothes	ที่อยู่อาศัย Housing	อื่นๆ Others			
										ลูกจ้างเอกชนที่ได้รับผลประโยชน์อื่นๆ Private Employee Receive Fringe Benefit		
นอกเขตเทศบาล NON-MUNICIPAL AREA												
ยอดรวม	1,165.1	7,605.6	0.4	31.6	95.4	102.5	4.3	59.5	18.8	TOTAL		
ชาย	707.3	7,956.0	0.2	17.7	46.9	47.7	2.8	40.3	11.6	MALE		
1 เกษตรกรรม การขุดไม้ และการประมง	296.0	5,514.4	-	-	5.9	5.0	-	22.7	4.1	1. Agriculture, forestry and fishing		
2 การทำเหมืองแร่ และเหมืองหิน	9.7	14,644.0	-	1.5	0.6	1.0	-	2.4	0.6	2. Mining and quarrying		
3. การผลิต	82.9	10,436.1	-	10.8	6.1	3.8	0.7	6.3	1.7	3. Manufacturing		
4. ไฟฟ้า ก๊าซ ไอน้ำและระบบปรับอากาศ	0.3	11,000.0	-	-	-	-	-	-	-	4. Electricity, gas, steam and air conditioning supply		
5. การจัดการน้ำ การจัดการและกากบำบัดน้ำเสีย	-	-	-	-	-	-	-	-	-	5. Water supply; sewerage, waste management and remediation activities		
ของเสีย และสิ่งปฏิกูล	-	-	-	-	-	-	-	-	-	and remediation activities		
6. การก่อสร้าง	128.1	8,782.2	-	-	2.8	2.3	-	3.3	3.4	6. Construction		
7. การขายส่ง และการขายปลีก การซ่อมยานยนต์	101.0	8,962.8	0.2	2.2	10.9	9.6	2.1	3.3	1.4	7. Wholesale and retail trade; repair of motor vehicles and motorcycles		
8. การขนส่ง และสถานที่เก็บสินค้า	16.0	13,069.0	-	0.2	1.8	1.5	-	1.7	-	8. Transportation and storage		
9. ที่พักแรมและบริการด้านอาหาร	27.6	10,494.0	-	2.4	14.3	22.9	-	0.1	0.2	9. Accommodation and food service activities		
10. ข้อมูลข่าวสารและการสื่อสาร	1.1	11,292.9	-	-	-	0.1	-	-	-	10. Information and communication		
11. กิจกรรมทางการเงินและการประกันภัย	3.8	16,777.2	-	0.1	-	-	-	-	-	11. Financial and insurance activities		
12. กิจกรรมอสังหาริมทรัพย์	1.2	13,415.9	-	-	0.2	-	-	-	-	12. Real estate activities		
13. กิจกรรมทางวิชาชีพ วิทยาศาสตร์ และเทคนิค	1.5	10,357.7	-	-	-	-	-	-	-	13. Professional, scientific and technical activities		
14. กิจกรรมการบริการและการบริการสนับสนุน	12.4	10,112.4	-	0.3	2.9	0.9	-	0.4	0.3	14. Administrative and support service activities		
15. การบริหารราชการ การป้องกันประเทศ	-	-	-	-	-	-	-	-	-	15. Public administration and defence; compulsory social security		
การประกันสังคม	-	-	-	-	-	-	-	-	-	compulsory social security		
16. การศึกษา	6.6	11,884.0	-	-	0.4	-	-	-	-	16. Education		
17. กิจกรรมด้านสุขภาพและงานสังคมสงเคราะห์	1.0	18,371.8	-	0.1	-	-	-	-	-	17. Human health and social work activities		
18. ศิลปะ ความบันเทิง และนันทนาการ	1.9	8,793.2	-	-	0.5	0.1	-	-	-	18. Arts, entertainment and recreation		
19. กิจกรรมบริการด้านอื่น ๆ	16.1	6,762.5	-	-	0.4	-	-	-	-	19. Other service activities		
20. กิจกรรมการจ้างงานในครัวเรือนส่วนบุคคล	0.4	9,444.1	-	-	-	0.4	-	0.2	-	20. Activities of households as employers; undifferentiated goods and services-producing activities of households for own use		
การผลิตสินค้าและบริการที่ขึ้นเองเพื่อใช้ในครัวเรือน	-	-	-	-	-	-	-	-	-	and services-producing activities of households for own use		
21. กิจกรรมขององค์การระหว่างประเทศ	-	-	-	-	-	-	-	-	-	21. Activities of extraterritorial organizations and bodies		
22. ไม่ทราบ	-	-	-	-	-	-	-	-	-	22. Unknown		

ไตรมาสที่ 2/2560 : Quarter 2/2017

หน่วยเป็นพัน : In Thousands

ตารางที่ 16 จำนวนลูกจ้างเอกชน จำแนกตามค่าจ้างเฉลี่ย ผลประโยชน์อื่นที่ได้รับ อุตสาหกรรม เขต และเขตภาคกลาง ภาคใต้ (ต่อ)
TABLE 16 PRIVATE EMPLOYEE BY AVERAGE WAGE, FRINGE BENEFIT, INDUSTRY, SEX AND AREA, SOUTHERN REGION (Contd.)

อุตสาหกรรม	จำนวนลูกจ้าง เอกชน Total Private Employee	ได้รับเป็นเงิน In Cash						ได้รับเป็นสิ่งของ In Kind				INDUSTRY
		ค่าจ้างเฉลี่ย Average Wage	โบนัส Bonus	ค่าล่วงเวลา Overtime	เงินอื่นๆ Other Income	อาหาร Food	เสื้อผ้า Clothes	ที่อยู่อาศัย Housing	อื่นๆ Others			
										ลูกจ้างเอกชนที่ได้รับผลประโยชน์อื่นๆ Private Employee Receive Fringe Benefit		
หมายเหตุ 2/2560 : Quarter 2/2017												
หน่วยเป็นพัน : In Thousands												
หญิง	457.8	7,064.4	0.1	14.0	48.6	54.8	1.5	19.2	7.2	FEMALE		
1.เกษตรกรรม การป่าไม้ และการประมง	188.1	4,400.5	-	-	6.9	1.4	-	11.8	0.6	1. Agriculture, forestry and fishing		
2.การทำเหมืองแร่ และหิน	0.8	8,642.1	-	-	-	-	-	0.8	-	2. Mining and quarrying		
3. การผลิต	74.1	8,186.6	-	5.1	7.2	3.4	0.5	1.6	0.5	3. Manufacturing		
4. ไฟฟ้า ก๊าซ ไอน้ำ และระบบปรับอากาศ	-	-	-	-	-	-	-	-	-	4. Electricity, gas, steam and air conditioning supply		
5. การจัดการน้ำ การจัดการและการบำบัดน้ำเสีย ของเสีย และสิ่งปฏิกูล	-	-	-	-	-	-	-	-	-	5. Water supply; sewerage, waste management and remediation activities		
6. การก่อสร้าง	11.6	7,569.6	-	0.7	0.3	-	-	2.5	1.7	6. Construction		
7. การขายส่ง และการขายปลีก การซ่อมยานยนต์	79.6	9,187.6	-	6.0	9.5	6.7	-	1.6	3.7	7. Wholesale and retail trade; repair of motor vehicles and motorcycles		
8. การขนส่ง และสถานที่เก็บสินค้า	4.0	14,771.2	-	-	0.9	0.9	-	-	-	8. Transportation and storage		
9. ที่พักแรมและบริการด้านอาหาร	47.3	9,108.5	0.1	1.8	18.0	36.4	-	0.6	0.6	9. Accommodation and food service activities		
10. ข้อมูลข่าวสารและการสื่อสาร	0.7	9,422.3	-	-	-	-	-	-	-	10. Information and communication		
11. กิจกรรมทางการเงินและการประกันภัย	7.1	13,484.9	-	0.3	1.9	-	-	-	-	11. Financial and insurance activities		
12. กิจกรรมอสังหาริมทรัพย์	0.2	11,852.1	-	-	-	-	-	-	-	12. Real estate activities		
13. กิจกรรมทางวิชาชีพ วิทยาศาสตร์ และเทคนิค	2.4	15,459.2	-	-	-	-	-	-	-	13. Professional, scientific and technical activities		
14. กิจกรรมการบริหารและการบริการสนับสนุน	7.8	9,291.6	-	-	0.6	0.6	1.0	0.1	-	14. Administrative and support service activities		
15. การบริหารราชการ การป้องกันประเทศ การประกันสังคม	-	-	-	-	-	-	-	-	-	15. Public administration and defence; compulsory social security		
16. การศึกษา	15.0	8,480.6	-	-	1.7	1.4	-	-	-	16. Education		
17. กิจกรรมด้านสุขภาพและงานสังคมสงเคราะห์	5.7	9,911.0	-	0.1	0.8	0.1	-	-	-	17. Human health and social work activities		
18. ศิลปะ วัฒนธรรมบันเทิง และนันทนาการ	2.2	9,898.3	-	-	0.8	0.6	-	-	0.1	18. Arts, entertainment and recreation		
19. กิจกรรมบริการด้านอื่น ๆ	6.7	5,094.2	-	-	0.1	0.8	-	-	-	19. Other service activities		
20. กิจกรรมการจ้างงานในครัวเรือนส่วนบุคคล การผลิตสินค้าและบริการที่ซื้อเองเพื่อใช้ในครัวเรือน	4.5	6,619.3	-	-	-	2.4	-	0.3	-	20. Activities of households as employers; undifferentiated goods and services-producing activities of households for own use		
21. กิจกรรมขององค์กรระหว่างประเทศ	-	-	-	-	-	-	-	-	-	21. Activities of extraterritorial organizations and bodies		
22. ไม่ทราบ	-	-	-	-	-	-	-	-	-	22. Unknown		

ตารางที่ 17 จำนวนลูกจ้างรัฐบาล จำนวนตามค่าจ้างเฉลี่ย ผลประโยชน์อื่นที่ได้รับ อุตสาหกรรม และเพศ ภาคใต้
TABLE 17 GOVERNMENT EMPLOYEE BY AVERAGE WAGE, FRINGE BENEFIT, INDUSTRY AND SEX, SOUTHERN REGION

อุตสาหกรรม Industry	จำนวน ลูกจ้างรัฐบาล Total Government Employee	ค่าจ้างเฉลี่ย Average Wage	ได้รับเป็นเงิน In Cash					ได้รับเป็นสิ่งของ In Kind			อุตสาหกรรม INDUSTRY
			โบนัส Bonus	ค่าล่วงเวลา Overtime	เงินอื่นๆ Other Income	อาหาร Food	เครื่องแต่งกาย Clothes	ที่อยู่อาศัย Housing	อื่นๆ Others		
										0.1	
ชาย	255.4	19,040.3	0.1	7.4	9.66	1.9	0.7	35.5	0.6	MALE	
1.เกษตรกรรม การป้อนไม้ และกรบประมาณ	1.6	24,535.6	-	-	0.1	-	-	0.8	-	1. Agriculture, forestry and fishing	
2.การขุดเหมืองแร่ และเหมืองหิน	0.3	16,500.0	-	-	0.3	-	-	-	-	2. Mining and quarrying	
3. การผลิต	-	-	-	-	-	-	-	-	-	3. Manufacturing	
4. ไฟฟ้า ก๊าซ ไอน้ำและระบบปรับอากาศ	6.7	25,167.6	-	-	2.0	-	-	0.1	-	4. Electricity, gas, steam and air conditioning supply	
5. การจัดที่พัก การจัดการและการบำบัดน้ำเสียของเสีย และสิ่งปฏิกูล	7.2	13,823.0	-	-	2.0	-	-	-	0.2	5. Water supply; sewerage, waste management and remediation activities	
6. การก่อสร้าง	-	-	-	-	-	-	-	-	-	6. Construction	
7. การขนส่ง และการขายปลีก การซ่อมยานยนต์	0.2	16,750.0	-	-	-	-	-	-	-	7. Wholesale and retail trade; repair of motor vehicles and motorcycles	
8. การขนส่ง และสถานที่เก็บสินค้า	10.7	21,383.2	-	1.4	2.3	-	-	0.3	0.2	8. Transportation and storage	
9. ที่พักแรมและบริการด้านอาหาร	1.9	26,749.0	-	-	0.1	-	-	-	-	9. Accommodation and food service activities	
10. ข้อมูลข่าวสารและการสื่อสาร	5.6	27,210.9	-	0.1	1.6	-	-	0.4	-	10. Information and communication	
11.กิจกรรมทางการเงินและการประกันภัย	-	-	-	-	-	-	-	-	-	11. Financial and insurance activities	
12. กิจกรรมอสังหาริมทรัพย์	-	-	-	-	-	-	-	-	-	12. Real estate activities	
13. กิจกรรมทางวิชาชีพ วิทยาศาสตร์ และเทคนิค	12.0	18,246.6	-	-	1.3	-	-	7.2	-	13. Professional, scientific and technical activities	
14. กิจกรรมการบริการและการบริการสนับสนุน	0.2	15,000.0	-	-	0.1	-	-	-	-	14. Administrative and support service activities	
15. การบริหารราชการ การป้องกันประเทศ การประกันสังคม	150.0	17,674.9	-	2.1	66.1	0.9	0.7	21.3	0.2	15. Public administration and defence; compulsory social security	
16. การศึกษา	38.1	23,540.8	-	0.8	15.3	0.3	0.0	1.3	-	16. Education	
17. กิจกรรมด้านสุขภาพและงานสังคมสงเคราะห์	16.5	18,105.5	0.1	3.1	4.3	0.2	-	4.2	-	17. Human health and social work activities	
18. ศิลปะ ความบันเทิง และนันทนาการ	2.5	14,200.0	-	-	1.3	-	-	-	-	18. Arts, entertainment and recreation	
19. กิจกรรมบริการด้านอื่น ๆ	1.9	5,164.0	-	-	-	0.4	-	-	-	19. Other service activities	
20. กิจกรรมการจ้างงานในครัวเรือนส่วนบุคคล การผลิตสินค้าและบริการที่ขึ้นเองเพื่อใช้ส่วนตัวหรือการผลิตสินค้าและบริการที่ขึ้นเองเพื่อใช้ในครัวเรือน	-	-	-	-	-	-	-	-	-	20. Activities of households as employers; undifferentiated goods and services-producing activities of households for own use	
21. กิจกรรมขององค์กรระหว่างประเทศ	-	-	-	-	-	-	-	-	-	21. Activities of extraterritorial organizations and bodies	
22. ไม่ทราบ	242.6	19,433.7	-	13.5	79.7	6.7	-	23.8	0.9	22. Unknown	
หญิง										FEMALE	
1.เกษตรกรรม การป้อนไม้ และกรบประมาณ	1.2	5,169.5	-	-	0.1	-	-	-	-	1. Agriculture, forestry and fishing	
2.การขุดเหมืองแร่ และเหมืองหิน	-	-	-	-	-	-	-	-	-	2. Mining and quarrying	
3. การผลิต	-	-	-	-	-	-	-	-	-	3. Manufacturing	
4. ไฟฟ้า ก๊าซ ไอน้ำและระบบปรับอากาศ	2.5	33,690.8	-	-	0.2	-	-	0.1	-	4. Electricity, gas, steam and air conditioning supply	
5. การจัดที่พัก การจัดการและการบำบัดน้ำเสียของเสีย และสิ่งปฏิกูล	1.7	9,968.0	-	-	0.1	-	-	-	-	5. Water supply; sewerage, waste management and remediation activities	
6. การก่อสร้าง	-	-	-	-	-	-	-	-	-	6. Construction	
7. การขนส่ง และการขายปลีก การซ่อมยานยนต์	1.4	8,594.6	-	-	-	-	-	-	-	7. Wholesale and retail trade; repair of motor vehicles and motorcycles	
8. การขนส่ง และสถานที่เก็บสินค้า	2.7	16,233.3	-	0.1	0.5	0.1	-	-	-	8. Transportation and storage	
9. ที่พักแรมและบริการด้านอาหาร	0.2	7,200.0	-	-	-	0.2	-	-	-	9. Accommodation and food service activities	
10. ข้อมูลข่าวสารและการสื่อสาร	1.2	27,270.7	-	-	0.3	-	-	-	-	10. Information and communication	
11.กิจกรรมทางการเงินและการประกันภัย	5.4	26,025.0	-	-	0.5	-	-	0.5	-	11. Financial and insurance activities	
12. กิจกรรมอสังหาริมทรัพย์	-	-	-	-	-	-	-	-	-	12. Real estate activities	
13. กิจกรรมทางวิชาชีพ วิทยาศาสตร์ และเทคนิค	6.8	21,078.3	-	-	0.6	-	-	3.5	-	13. Professional, scientific and technical activities	
14. กิจกรรมการบริการและการบริการสนับสนุน	0.3	10,541.9	-	-	-	-	-	0.0	-	14. Administrative and support service activities	
15. การบริหารราชการ การป้องกันประเทศ การประกันสังคม	76.9	15,687.9	-	1.3	19.2	1.3	-	4.3	0.6	15. Public administration and defence; compulsory social security	
16. การศึกษา	82.9	23,715.9	-	-	37.9	4.2	-	5.4	-	16. Education	
17. กิจกรรมด้านสุขภาพและงานสังคมสงเคราะห์	56.9	18,038.4	-	12.1	19.8	0.7	-	9.8	0.3	17. Human health and social work activities	
18. ศิลปะ ความบันเทิง และนันทนาการ	1.6	14,553.2	-	-	0.3	-	-	0.2	-	18. Arts, entertainment and recreation	
19. กิจกรรมบริการด้านอื่น ๆ	0.9	8,548.2	-	-	0.3	0.2	-	-	-	19. Other service activities	
20. กิจกรรมการจ้างงานในครัวเรือนส่วนบุคคล การผลิตสินค้าและบริการที่ขึ้นเองเพื่อใช้ส่วนตัวหรือการผลิตสินค้าและบริการที่ขึ้นเองเพื่อใช้ในครัวเรือน	-	-	-	-	-	-	-	-	-	20. Activities of households as employers; undifferentiated goods and services-producing activities of households for own use	
21. กิจกรรมขององค์กรระหว่างประเทศ	-	-	-	-	-	-	-	-	-	21. Activities of extraterritorial organizations and bodies	
22. ไม่ทราบ	-	-	-	-	-	-	-	-	-	22. Unknown	

ตารางที่ 17 จำนวนลูกจ้างรัฐบาล จำนวนตามค่าจ้างเฉลี่ย ผลประโยชน์ที่ได้รับ อุตสาหกรรม เขต และเขตการปกครอง ภาคใต้ (ต่อ)

TABLE 17 GOVERNMENT EMPLOYEE BY AVERAGE WAGE, FRINGE BENEFIT, INDUSTRY, SEX AND AREA, SOUTHERN REGION (Contd.)

หน่วยเป็นพัน : in Thousands

อุตสาหกรรม	จำนวน ลูกจ้างรัฐบาล Total Government Employee	ลูกจ้างรัฐบาลที่ได้รับผลประโยชน์อื่น ๆ Government Employee Receive Fringe Benefit										INDUSTRY
		ได้รับเป็นเงิน In Cash					ได้รับเป็นสิ่งของ In Kind					
		ค่าจ้างเฉลี่ย Average Wage	โบนัส Bonus	ค่าล่วงเวลา Overtime	เงินอื่น ๆ Other Income	อาหาร Food	เครื่องแต่งกาย Clothes	ที่อยู่อาศัย Housing	อื่นๆ Others			
ยอดรวม	226.8	21,952.2	0.1	11.7	87.2	2.7	0.7	42.6	0.5			TOTAL
ชาย	116.6	21,671.3	0.1	3.1	47.9	1.3	0.7	25.3	0.4			MALE
1.เกษตรกรรม การป่าไม้ และการประมง	0.1	21,000.0	-	-	0.1	-	-	-	-	-	-	1. Agriculture, forestry and fishing
2.การค้าเหมืองแร่ และเหมืองหิน	0.3	16,500.0	-	-	0.3	-	-	-	-	-	-	2. Mining and quarrying
3. การผลิต	-	-	-	-	-	-	-	-	-	-	-	3. Manufacturing
4. ไฟฟ้า ก๊าซ ไอน้ำ และระบบปรับอากาศ	3.7	34,544.1	-	-	1.6	-	-	0.1	-	-	-	4. Electricity, gas, steam and air conditioning supply
5. การจัดการน้ำ การจัดการและการบำบัดน้ำเสีย ของเสีย และสิ่งมีพิษ	2.5	17,009.3	-	-	0.6	-	-	-	-	-	-	5. Water supply; sewerage, waste management and remediation activities
6. การก่อสร้าง	-	-	-	-	-	-	-	-	-	-	-	6. Construction
7. การขนส่ง และการขายปลีก การซ่อมยานยนต์	0.2	16,750.0	-	-	-	-	-	-	-	-	-	7. Wholesale and retail trade; repair of motor vehicles and motorcycles
8. การขนส่ง และสถานที่เก็บสินค้า	3.3	22,915.7	-	0.8	0.4	-	-	0.3	0.2	-	-	8. Transportation and storage
9. ที่พักแรมและบริการด้านอาหาร	-	-	-	-	-	-	-	-	-	-	-	9. Accommodation and food service activities
10. ข้อมูลข่าวสารและการสื่อสาร	1.9	26,749.0	-	-	0.1	-	-	-	-	-	-	10. Information and communication
11.กิจกรรมทางการเงินและการประกันภัย	4.0	22,711.6	-	0.1	0.9	-	-	0.4	-	-	-	11. Financial and insurance activities
12. กิจกรรมอสังหาริมทรัพย์	-	-	-	-	-	-	-	-	-	-	-	12. Real estate activities
13. กิจกรรมทางวิชาชีพ วิทยาศาสตร์ และเทคนิค	8.3	18,416.4	-	-	0.3	-	-	6.6	-	-	-	13. Professional, scientific and technical activities
14. กิจกรรมการบริหารและการบริการสนับสนุน	0.2	15,000.0	-	-	0.1	-	-	-	-	-	-	14. Administrative and support service activities
15. การบริหารราชการ การป้องกันประเทศ การประกันสังคม	67.1	20,296.8	-	0.5	34.7	0.9	0.7	13.6	0.2	-	-	15. Public administration and defence; compulsory social security
16. การศึกษา	15.3	27,033.1	-	-	6.0	0.3	0.0	0.8	-	-	-	16. Education
17. กิจกรรมด้านสุขภาพและงานสังคมสงเคราะห์	8.9	21,245.4	0.1	1.8	2.7	-	-	3.5	-	-	-	17. Human health and social work activities
18. ศิลปะ ความบันเทิง และนันทนาการ	0.6	10,651.5	-	-	0.3	-	-	-	-	-	-	18. Arts, entertainment and recreation
19. กิจกรรมบริการด้านอื่น ๆ	0.2	11,657.7	-	-	-	-	-	-	-	-	-	19. Other service activities
20. กิจกรรมการจ้างงานในครัวเรือนส่วนบุคคล การผลิตสินค้าและบริการที่ขึ้นเองเพื่อใช้ในครัวเรือน	-	-	-	-	-	-	-	-	-	-	-	20. Activities of households as employers, undifferentiated goods and services-producing activities of households for own use
21. กิจกรรมขององค์กรระหว่างประเทศ	-	-	-	-	-	-	-	-	-	-	-	21. Activities of extraterritorial organizations and bodies
22. ไม่ทราบ	-	-	-	-	-	-	-	-	-	-	-	22. Unknown

ตารางที่ 17 จำนวนลูกจ้างรัฐบาล จำนวนตามค่าจ้างเฉลี่ย ผลประโยชน์ที่ได้รับ อุตสาหกรรม เขต และเขตการปกครอง ภาคใต้ (ต่อ)

TABLE 17 GOVERNMENT EMPLOYEE BY AVERAGE WAGE, FRINGE BENEFIT, INDUSTRY, SEX AND AREA, SOUTHERN REGION (Contd.)

อุตสาหกรรม	จำนวน ลูกจ้างรัฐบาล Total Government Employee	ในเขตเทศบาล MUNICIPAL AREA										INDUSTRY	
		ลูกจ้างรัฐบาลที่ได้รับผลประโยชน์อื่น ๆ Government Employee Receive Fringe Benefit					ได้รับเป็นเงิน In Cash						
		ค่าจ้างเฉลี่ย Average Wage	โบนัส Bonus	ค่าล่วงเวลา Overtime	เงินอื่น ๆ Other Income	อาหาร Food	เครื่องแต่งกาย Clothes	ที่อยู่อาศัย Housing	อื่นๆ Others				
													FEMALE
หญิง	110.2	22,249.2	-	8.6	39.3	1.5	-	17.3	0.1				
1. เกษตรกรรม การป่าไม้ และการประมง	0.2	10,136.0	-	-	0.1	-	-	-	-	-	-	-	1. Agriculture, forestry and fishing
2. การทำเหมืองแร่ และเหมืองหิน	-	-	-	-	-	-	-	-	-	-	-	-	2. Mining and quarrying
3. การผลิต	-	-	-	-	-	-	-	-	-	-	-	-	3. Manufacturing
4. ไฟฟ้า ก๊าซ ไอน้ำและระบบปรับอากาศ	0.9	61,130.1	-	-	0.2	-	-	0.1	-	-	-	-	4. Electricity, gas, steam and air conditioning supply
5. การจัดหา น้ำ การจัดการและการบำบัดน้ำเสีย ของเสีย และสิ่งมีพิษ	0.6	11,273.5	-	-	0.1	-	-	-	-	-	-	-	5. Water supply; sewerage, waste management and remediation activities
6. การก่อสร้าง	-	-	-	-	-	-	-	-	-	-	-	-	6. Construction
7. การขายส่ง และการขายปลีก การซ่อมยานยนต์	0.2	11,680.0	-	-	-	-	-	-	-	-	-	-	7. Wholesale and retail trade; repair of motor vehicles and motorcycles
8. การขนส่ง และสถานที่เก็บสินค้า	0.4	14,903.1	-	-	0.1	-	-	-	-	-	-	-	8. Transportation and storage
9. ที่พักแรมและบริการด้านอาหาร	-	-	-	-	-	-	-	-	-	-	-	-	9. Accommodation and food service activities
10. ข้อมูลข่าวสารและการสื่อสาร	0.8	34,357.5	-	-	0.3	-	-	-	-	-	-	-	10. Information and communication
11. กิจกรรมทางการเงินและการประกันภัย	3.2	23,904.9	-	-	0.5	-	-	0.3	-	-	-	-	11. Financial and insurance activities
12. กิจกรรมอสังหาริมทรัพย์	-	-	-	-	-	-	-	-	-	-	-	-	12. Real estate activities
13. กิจกรรมทางวิชาชีพ วิทยาศาสตร์ และเทคนิค	6.0	21,564.9	-	-	0.3	-	-	3.5	-	-	-	-	13. Professional, scientific and technical activities
14. กิจกรรมการบริหารและการบริการสนับสนุน	0.0	36,000.0	-	-	-	-	-	0.0	-	-	-	-	14. Administrative and support service activities
15. การบริหารราชการ การป้องกันประเทศ การประกันสังคม	30.0	18,165.7	-	0.6	8.7	0.1	-	3.1	0.1	-	-	-	15. Public administration and defence; compulsory social security
16. การศึกษา	36.2	26,065.3	-	-	17.4	0.9	-	2.5	-	-	-	-	16. Education
17. กิจกรรมด้านสุขภาพและงานสังคมสงเคราะห์	31.0	20,908.1	-	8.0	11.6	0.5	-	7.7	-	-	-	-	17. Human health and social work activities
18. ศิลปะ ความบันเทิง และนันทนาการ	0.3	17,734.6	-	-	0.1	-	-	-	-	-	-	-	18. Arts, entertainment and recreation
19. กิจกรรมบริการด้านอื่น ๆ	0.2	13,341.7	-	-	-	-	-	-	-	-	-	-	19. Other service activities
20. กิจกรรมการจ้างงานในครัวเรือนส่วนบุคคล การผลิตสินค้าและบริการที่ตนเองเพื่อใช้ในครัวเรือน	-	-	-	-	-	-	-	-	-	-	-	-	20. Activities of households as employers; undifferentiated goods and services-producing activities of households for own use
21. กิจกรรมขององค์กรระหว่างประเทศ	-	-	-	-	-	-	-	-	-	-	-	-	21. Activities of extraterritorial organizations and bodies
22. ไม่ทราบ	-	-	-	-	-	-	-	-	-	-	-	-	22. Unknown

ไตรมาสที่ 2/2560 : Quarter 2/2017

หน่วยเป็นพัน : in Thousands

ตารางที่ 18 จำนวนลูกจ้าง จำแนกตามอาชีพ ระดับของรายได้ ภาคใต้

TABLE 18 EMPLOYEE BY OCCUPATION, INCOME CLASS, SOUTHERN REGION

ไตรมาสที่ 2/2560 : Quarter 2/2017

หน่วยนับพัน : in Thousands

ระดับของรายได้	อาชีพ Occupation											รวม	ผู้ควบคุมเครื่องจักร งานด้านการประกอบ Plant & Machine controllers	ผู้ประกอบอาชีพ งานพื้นฐาน Elementary occupations	คนงานซึ่งมี ได้จำแนกไว้ ไม่หมด Not classifiable	INCOME CLASS
	ผู้จัดกร ผู้บัญญัติกฎหมาย & Managers	ผู้ประกอบวิชาชีพ ด้านต่างๆ Professional	เจ้าหน้าที่เทคนิค และผู้ประกอบ วิชาชีพ Technicians	เสมียน Clerks	พนักงานบริการ ผู้จำหน่ายสินค้า Service Workers	ด้านการเกษตร ป่าไม้และประมง & Fishery	ช่างฝีมือและผู้ปฏิบัติ งานที่เกี่ยวข้อง Craft & associat									
ยอดรวม	79.3	226.2	143.9	147.3	364.6	483.8	272.0	171.7	425.1	2.7	TOTAL					
ต่ำกว่า 1,501 บาท	-	0.6	-	-	0.2	4.6	1.1	-	6.0	-	Less than 1,501 Baht					
1,501 - 2,500 บาท	-	1.2	0.6	-	1.6	54.0	3.7	0.4	11.4	-	1,501 - 2,500 Baht					
2,501 - 3,500 บาท	-	2.8	-	0.8	4.4	108.4	3.5	7.4	17.5	-	2,501 - 3,500 Baht					
3,501 - 4,500 บาท	-	1.6	1.6	1.1	10.9	80.9	10.7	3.9	35.7	-	3,501 - 4,500 Baht					
4,501 - 5,500 บาท	13.5	1.3	-	1.9	15.3	71.8	11.6	1.4	33.8	-	4,501 - 5,500 Baht					
5,501 - 6,500 บาท	1.0	4.0	3.4	2.2	35.4	47.3	23.1	7.6	45.3	-	5,501 - 6,500 Baht					
6,501 - 7,500 บาท	6.8	4.2	3.7	5.6	27.8	30.6	31.2	8.0	59.2	-	6,501 - 7,500 Baht					
7,501 - 10,000 บาท	9.4	20.3	19.6	44.1	148.8	67.1	97.6	71.3	176.8	-	7,501 - 10,000 Baht					
10,001 - 15,000 บาท	9.2	45.3	42.2	59.2	77.5	13.1	69.9	49.4	32.4	-	10,001 - 15,000 Baht					
15,001 - 20,000 บาท	9.8	28.7	28.4	16.5	12.9	1.3	9.1	15.0	2.9	-	15,001 - 20,000 Baht					
20,001 - 30,000 บาท	11.9	60.9	27.7	11.8	17.9	0.6	4.9	4.2	0.9	-	20,001 - 30,000 Baht					
มากกว่า 30,000 บาท	17.7	53.2	15.8	3.1	6.1	0.5	4.3	1.3	-	-	More than 30,000 Baht					
ไม่ทราบ	-	2.1	0.8	1.1	5.9	3.8	1.4	2.1	3.1	2.7	Unknown					

ตารางที่ 18 จำนวนลูกจ้าง จำแนกตามอาชีพ ระดับของรายได้ และเพศ ภาคใต้
TABLE 18 EMPLOYEE BY OCCUPATION, INCOME CLASS AND SEX, SOUTHERN REGION

หน่วยนับพัน : In Thousands

ระดับของรายได้	อาชีพ											รวม	INCOME CLASS
	ผู้นิติกร Legislators & Managers	ผู้ประกอบวิชาชีพ ด้านต่าง Professional	เจ้าหน้าที่เทคนิค และผู้ประกอบ วิชาชีพ	เสมียน Clerks	พนักงานบริการ ผู้จำหน่ายสินค้า Service Workers	ด้านเกษตร ป่าไม้และประมง Agricultural & Fishery	ช่างฝีมือและผู้ปฏิบัติ งานที่เกี่ยวข้อง Craft & associat	ผู้ควบคุมเครื่องจักร งานด้านการประกอบ Plant & Machine controls	ผู้ประกอบอาชีพ งานพื้นฐาน Elementary occupations	คนงานซึ่ง ได้จำแนกไว้ ไม่แน่นอน	Not Classifiable		
ชาย	1,321.6	58.0	69.2	66.5	40.8	153.0	287.1	234.9	156.2	254.0	2.1	MALE	
ต่ำกว่า 1,501 บาท	6.8	-	0.1	-	-	-	2.5	-	-	4.1	-	Less than 1,501 Baht	
1,501 - 2,500 บาท	32.7	-	0.7	0.6	-	-	26.1	0.7	0.4	4.3	-	1,501 - 2,500 Baht	
2,501 - 3,500 บาท	74.6	-	1.2	-	0.8	0.5	56.4	1.3	3.6	10.9	-	2,501 - 3,500 Baht	
3,501 - 4,500 บาท	76.5	-	0.5	0.5	-	3.7	43.3	6.9	2.7	19.0	-	3,501 - 4,500 Baht	
4,501 - 5,500 บาท	96.2	11.4	0.5	-	0.7	5.3	44.9	9.5	1.3	22.7	-	4,501 - 5,500 Baht	
5,501 - 6,500 บาท	97.9	0.8	0.4	1.1	0.5	9.7	29.1	19.6	6.8	29.9	-	5,501 - 6,500 Baht	
6,501 - 7,500 บาท	106.0	5.7	1.0	1.2	0.7	6.4	19.6	27.3	6.4	37.7	-	6,501 - 7,500 Baht	
7,501 - 10,000 บาท	386.6	8.8	5.0	5.5	9.8	60.0	49.9	83.7	65.0	98.8	-	7,501 - 10,000 Baht	
10,001 - 15,000 บาท	232.1	5.0	13.2	16.0	13.2	36.9	11.7	67.4	47.5	21.3	-	10,001 - 15,000 Baht	
15,001 - 20,000 บาท	68.3	5.6	8.6	12.4	7.1	8.2	0.8	8.4	15.0	2.3	-	15,001 - 20,000 Baht	
20,001 - 30,000 บาท	77.1	8.8	19.7	17.2	5.9	15.3	0.6	4.5	4.1	0.9	-	20,001 - 30,000 Baht	
มากกว่า 30,000 บาท	54.9	11.8	17.9	11.6	2.2	5.4	0.5	4.3	1.3	-	-	More than 30,000 Baht	
ไม่ทราบ	11.9	-	0.3	0.3	-	1.8	1.7	1.4	2.1	2.1	2.1	Unknown	
หญิง	995.0	21.3	157.1	77.4	106.6	211.7	196.8	37.1	15.6	171.1	0.6	FEMALE	
ต่ำกว่า 1,501 บาท	5.7	-	0.5	-	-	0.2	2.1	1.1	-	1.8	-	Less than 1,501 Baht	
1,501 - 2,500 บาท	40.2	-	0.5	-	-	1.6	27.9	3.0	-	7.1	-	1,501 - 2,500 Baht	
2,501 - 3,500 บาท	70.1	-	1.6	-	-	4.0	52.0	2.2	3.8	6.6	-	2,501 - 3,500 Baht	
3,501 - 4,500 บาท	69.8	-	1.1	1.1	1.1	7.2	37.6	3.8	1.2	16.7	-	3,501 - 4,500 Baht	
4,501 - 5,500 บาท	54.4	2.2	0.8	-	1.3	10.1	26.9	2.1	0.1	11.1	-	4,501 - 5,500 Baht	
5,501 - 6,500 บาท	71.3	0.2	3.6	2.3	1.7	25.7	18.2	3.5	0.8	15.4	-	5,501 - 6,500 Baht	
6,501 - 7,500 บาท	71.0	1.1	3.2	2.5	4.8	21.4	11.0	3.9	1.6	21.5	-	6,501 - 7,500 Baht	
7,501 - 10,000 บาท	268.4	0.7	15.3	14.1	34.3	88.8	17.2	13.8	6.3	78.0	-	7,501 - 10,000 Baht	
10,001 - 15,000 บาท	166.1	4.1	32.1	26.2	46.0	40.6	1.4	2.6	1.9	11.2	-	10,001 - 15,000 Baht	
15,001 - 20,000 บาท	56.2	4.2	20.1	16.0	9.5	4.7	0.5	0.6	-	0.6	-	15,001 - 20,000 Baht	
20,001 - 30,000 บาท	63.9	3.1	41.2	10.5	5.9	2.7	-	0.4	0.0	-	-	20,001 - 30,000 Baht	
มากกว่า 30,000 บาท	47.0	5.8	35.3	4.2	0.9	0.7	-	-	-	-	-	More than 30,000 Baht	
ไม่ทราบ	11.1	-	1.7	0.5	1.1	4.1	2.1	-	-	1.0	0.6	Unknown	

ตารางที่ 18 จำนวนลูกจ้าง จำนวนตามอาชีพ ระดับของรายได้ เพศ และเขตการปกครอง ภาคใต้ (ต่อ)

TABLE 18 EMPLOYEE BY OCCUPATION, INCOME CLASS, SEX AND AREA, SOUTHERN REGION (Contd.)

ระดับของรายได้	ในเขตเทศบาล MUNICIPAL AREA											รวม	TOTAL
	ผู้บัญญัติกฎหมาย & Managers	ผู้จัดการ	ผู้ประกอบวิชาชีพ	เจ้าหน้าที่เทคนิค และผู้ประกอบวิชาชีพ	เสมียน	พนักงานบริการ	อาชีพ	Occupation	ช่างฝีมือและผู้ปฏิบัติงาน	ผู้ควบคุมเครื่องจักร	ผู้ประกอบอาชีพ		
	Legislators & Managers	Managers	Profes-sional	Technicians	Clerks	Service Workers	Occupation	Agricultural & Fishery	Craft & associat	Plant & Machine	Elementary occupations	Not classifiable	
ยอดรวม	30.8	30.8	115.6	83.6	67.3	187.2	78.1	104.0	104.0	67.4	134.8	2.7	
ชาย	20.2	20.2	33.8	37.8	20.8	80.1	49.6	90.3	90.3	63.5	72.0	2.1	
ต่ำกว่า 1,501 บาท	-	-	0.1	-	-	-	0.9	-	-	-	-	-	
1,501 - 2,500 บาท	-	-	0.2	0.6	-	-	1.3	-	-	0.2	0.7	-	
2,501 - 3,500 บาท	-	-	0.1	-	-	0.1	6.8	-	-	0.9	2.2	-	
3,501 - 4,500 บาท	-	-	0.2	0.3	-	0.6	7.0	1.1	1.1	0.8	2.2	-	
4,501 - 5,500 บาท	1.3	1.3	0.1	-	-	1.7	6.3	1.8	1.8	0.4	3.7	-	
5,501 - 6,500 บาท	0.1	0.1	0.4	0.2	-	4.0	4.4	6.6	6.6	2.5	7.4	-	
6,501 - 7,500 บาท	0.9	0.9	0.4	0.4	0.1	2.0	3.1	8.2	8.2	2.6	10.3	-	
7,501 - 10,000 บาท	2.9	2.9	1.5	3.5	4.8	32.4	12.4	32.6	32.6	23.8	34.7	-	
10,001 - 15,000 บาท	2.7	2.7	4.4	6.6	8.0	21.6	6.1	29.8	29.8	21.9	8.5	-	
15,001 - 20,000 บาท	2.5	2.5	4.6	6.8	4.5	5.3	0.6	3.2	3.2	6.3	2.0	-	
20,001 - 30,000 บาท	4.4	4.4	10.3	10.7	2.9	7.8	0.5	2.9	2.9	2.5	0.1	-	
มากกว่า 30,000 บาท	5.4	5.4	11.6	8.5	0.6	2.9	0.2	3.5	3.5	0.6	-	-	
ไม่ทราบ	-	-	0.3	0.3	-	1.8	-	0.7	0.7	1.0	0.3	2.1	
หญิง	10.6	10.6	81.8	45.9	46.4	107.1	28.5	13.7	13.7	3.9	62.8	0.6	
ต่ำกว่า 1,501 บาท	-	-	-	-	-	0.2	0.6	-	-	-	0.4	-	
1,501 - 2,500 บาท	-	-	0.2	-	-	1.3	0.8	0.4	0.4	-	1.5	-	
2,501 - 3,500 บาท	-	-	0.1	-	-	1.3	6.0	0.7	0.7	0.2	2.9	-	
3,501 - 4,500 บาท	-	-	0.2	1.1	0.2	2.9	7.5	0.4	0.4	-	2.5	-	
4,501 - 5,500 บาท	0.4	0.4	0.1	-	0.3	3.0	4.8	0.8	0.8	-	2.3	-	
5,501 - 6,500 บาท	-	-	0.4	0.6	0.4	9.9	1.8	0.2	0.2	0.1	4.8	-	
6,501 - 7,500 บาท	-	-	1.1	0.8	2.0	9.2	1.8	0.6	0.6	0.4	6.5	-	
7,501 - 10,000 บาท	0.4	0.4	5.0	6.1	13.6	46.8	4.2	8.2	8.2	2.3	35.9	-	
10,001 - 15,000 บาท	2.6	2.6	16.6	16.0	19.9	24.1	0.6	1.6	1.6	0.8	5.0	-	
15,001 - 20,000 บาท	2.4	2.4	13.8	9.8	6.0	2.8	0.5	0.4	0.4	-	0.1	-	
20,001 - 30,000 บาท	2.0	2.0	22.1	7.7	2.4	1.6	-	0.4	0.4	0.0	-	-	
มากกว่า 30,000 บาท	2.8	2.8	21.7	3.5	0.6	0.0	-	-	-	-	-	-	
ไม่ทราบ	-	-	0.5	0.3	1.1	4.1	-	-	-	-	1.0	0.6	

ตารางที่ 18 จำนวนลูกจ้าง จำนวนตามอาชีพ ระดับของรายได้ เพศ และเขตการปกครอง ภาคใต้ (ต่อ)
TABLE 18 EMPLOYEE BY OCCUPATION, INCOME CLASS, SEX AND AREA, SOUTHERN REGION (Contd.)

ระดับของรายได้	นอกเขตเทศบาล NON-MUNICIPAL AREA											รวม	INCOME CLASS
	ผู้บังคับบัญชานโยบาย & Managers	ผู้จัดการ	ผู้ประกอบวิชาชีพ	เจ้าหน้าที่เทคนิค และผู้ประกอบวิชาชีพ	เสมียน	พนักงานบริการ	อาชีพ	ด้านการเกษตร	ช่างฝีมือและลูกจ้างที่เกี่ยวข้อง	ผู้ควบคุมเครื่องจักร	ผู้ประกอบอาชีพ		
	Legislators & Managers	Profes-sional	Technicians	Clerks	Service Workers	Agricultural & Fishery	Craft & associat	Plant & Machine	Elementary occupations	Not-classifiable	TOTAL		
ยอดรวม	485	110.6	60.2	80.1	177.4	405.7	168.0	104.4	290.2	-	TOTAL		
ชาย	378	35.4	28.7	19.9	72.9	237.4	144.6	92.7	182.0	-	MALE		
ต่ำกว่า 1,501 บาท	-	-	-	-	-	1.7	-	-	4.1	-	Less than 1,501 Baht		
1,501 - 2,500 บาท	-	0.5	-	-	-	24.8	0.7	0.2	3.6	-	1,501 - 2,500 Baht		
2,501 - 3,500 บาท	-	1.1	-	0.8	0.3	49.6	1.3	2.8	8.7	-	2,501 - 3,500 Baht		
3,501 - 4,500 บาท	-	0.4	0.2	-	3.1	36.2	5.8	1.9	16.8	-	3,501 - 4,500 Baht		
4,501 - 5,500 บาท	10.1	0.4	-	0.7	3.6	38.6	7.7	0.9	19.0	-	4,501 - 5,500 Baht		
5,501 - 6,500 บาท	0.7	-	1.0	0.5	5.7	24.7	13.0	4.3	22.6	-	5,501 - 6,500 Baht		
6,501 - 7,500 บาท	4.9	0.9	0.8	0.7	4.4	16.5	19.1	3.9	27.5	-	6,501 - 7,500 Baht		
7,501 - 10,000 บาท	5.9	3.6	2.0	5.0	27.6	37.5	51.2	41.2	64.1	-	7,501 - 10,000 Baht		
10,001 - 15,000 บาท	2.3	8.9	9.4	5.2	15.3	5.6	37.6	25.6	12.8	-	10,001 - 15,000 Baht		
15,001 - 20,000 บาท	3.1	4.0	5.7	2.6	2.9	0.2	5.2	8.7	0.3	-	15,001 - 20,000 Baht		
20,001 - 30,000 บาท	4.4	9.4	6.5	3.0	7.5	0.2	1.6	1.6	0.8	-	20,001 - 30,000 Baht		
มากกว่า 30,000 บาท	6.4	6.3	3.1	1.6	2.5	0.2	0.8	0.6	-	-	More than 30,000 Baht		
ไม่ทราบ	-	-	-	-	-	1.7	0.7	1.1	1.8	-	Unknown		
หญิง	10.7	75.2	31.5	60.1	104.5	168.3	23.4	11.7	108.2	-	FEMALE		
ต่ำกว่า 1,501 บาท	-	0.5	-	-	-	1.5	1.1	-	1.4	-	Less than 1,501 Baht		
1,501 - 2,500 บาท	-	0.3	-	-	0.3	27.0	2.7	-	5.6	-	1,501 - 2,500 Baht		
2,501 - 3,500 บาท	-	1.5	-	-	2.7	46.0	1.5	3.6	3.7	-	2,501 - 3,500 Baht		
3,501 - 4,500 บาท	-	0.9	-	0.9	4.3	30.2	3.4	1.2	14.2	-	3,501 - 4,500 Baht		
4,501 - 5,500 บาท	1.8	0.7	-	1.0	7.1	22.0	1.3	0.1	8.8	-	4,501 - 5,500 Baht		
5,501 - 6,500 บาท	0.2	3.2	1.7	1.3	15.8	16.4	3.3	0.7	10.7	-	5,501 - 6,500 Baht		
6,501 - 7,500 บาท	1.1	2.1	1.7	2.9	12.3	9.2	3.3	1.1	15.0	-	6,501 - 7,500 Baht		
7,501 - 10,000 บาท	0.2	10.3	8.0	20.7	42.0	13.0	5.6	4.0	42.1	-	7,501 - 10,000 Baht		
10,001 - 15,000 บาท	1.5	15.5	10.2	26.2	16.5	0.9	1.0	1.1	6.2	-	10,001 - 15,000 Baht		
15,001 - 20,000 บาท	1.8	6.3	6.2	3.5	1.9	-	0.2	-	0.5	-	15,001 - 20,000 Baht		
20,001 - 30,000 บาท	1.1	19.1	2.8	3.5	1.1	-	-	-	-	-	20,001 - 30,000 Baht		
มากกว่า 30,000 บาท	3.1	13.6	0.7	0.3	0.6	-	-	-	-	-	More than 30,000 Baht		
ไม่ทราบ	-	1.2	0.2	-	-	2.1	-	-	-	-	Unknown		

ตารางที่ 19 จำนวนผู้จ้างงานภาคอุตสาหกรรม ระดับของรายได้ ภาคใต้
TABLE 19 EMPLOYEE BY INDUSTRY, INCOME CLASS, SOUTHERN REGION

ไตรมาสที่ 2/2560 : Quarter 2/2017

หน่วยนับพัน : In Thousands

ระดับของรายได้	อุตสาหกรรม Industry														รวม	Income Class
	การปลูก และสวน Agriculture	การทำ เหมืองแร่ และหิน Mining	การผลิต Manufacturing	ไฟฟ้า ก๊าซ และระบบ ประปา Electricity	จัดน้ำ บำบัดเสีย และของ เสีย Water supply sewage, waste	ก่อสร้าง Construction	การขนส่ง การเดินรถ การเดินเรือ การขนส่งทาง อากาศ Transport, storage	การขนส่ง และ สถานที่เก็บ ขน Transportation and storage	ที่พักแและ บริการ Accommodation and food service	ข้อมูล การสื่อสาร Information communication	บริการ ทางการเงิน Financial intermediation	การค้า ขาย Retail	บริการ สุขภาพ และ นันทนาการ Recreation and culture	การ บริการ อื่น ๆ Other		
ยอดรวม	581.1	18.8	242.9	9.9	10.0	200.7	335.0	99.3	183.8	8.7	33.6				2,316.5	TOTAL
ต่ำกว่า 1,501 บาท	10.2	-	1.4	-	-	-	0.2	-	-	-	-	-	-	-	-	Less than 1,501 Baht
1,501 - 2,500 บาท	62.3	-	3.4	-	-	0.7	2.4	0.1	0.5	-	-	-	-	-	-	1,501 - 2,500 Baht
2,501 - 3,500 บาท	118.2	-	5.6	-	-	2.6	6.7	0.8	1.6	-	-	-	-	-	-	2,501 - 3,500 Baht
3,501 - 4,500 บาท	97.4	0.4	10.2	-	-	9.1	8.4	1.4	5.8	-	-	-	-	-	-	3,501 - 4,500 Baht
4,501 - 5,500 บาท	81.0	0.2	9.9	-	-	7.2	16.0	-	4.6	-	0.5	-	-	-	-	4,501 - 5,500 Baht
5,501 - 6,500 บาท	58.8	-	15.3	-	0.9	20.4	30.7	2.3	13.6	0.2	0.2	-	-	-	-	5,501 - 6,500 Baht
6,501 - 7,500 บาท	41.8	0.8	20.8	0.7	0.6	31.2	30.9	2.0	10.0	-	0.4	-	-	-	-	6,501 - 7,500 Baht
7,501 - 10,000 บาท	87.2	3.8	101.8	2.4	3.1	80.5	139.0	17.3	85.4	1.5	5.8	-	-	-	-	7,501 - 10,000 Baht
10,001 - 15,000 บาท	14.8	4.7	52.4	2.2	3.8	39.2	74.1	17.9	41.4	3.3	7.8	-	-	-	-	10,001 - 15,000 Baht
15,001 - 20,000 บาท	1.7	3.1	11.1	0.1	0.0	4.2	17.4	8.8	10.0	1.2	8.4	-	-	-	-	15,001 - 20,000 Baht
20,001 - 30,000 บาท	1.6	1.8	6.2	1.7	1.3	3.9	3.9	3.9	3.2	0.7	4.3	-	-	-	-	20,001 - 30,000 Baht
มากกว่า 30,000 บาท	1.5	4.1	4.4	2.9	0.2	1.2	1.4	3.3	1.0	1.8	5.8	-	-	-	-	More than 30,000 Baht
ไม่ทราบ	4.7	-	0.3	-	-	0.7	4.2	1.4	6.7	-	0.5	-	-	-	-	Unknown

ตารางที่ 19 จำนวนลูกจ้าง จำแนกตามอุตสาหกรรม ระดับของรายได้ ภาคใต้ (ต่อ)

TABLE 19 EMPLOYEE BY INDUSTRY, INCOME CLASS, SOUTHERN REGION (Contd.)

ระดับของรายได้	อุตสาหกรรม (ต่อ) Industry (Contd.)											รวม	INCOME CLASS
	กิจกรรมอสังหาริมทรัพย์ Real estate activities	กิจกรรมทางวิชาชีพ Professional/scientific technical activities	การบริหารงานสนับสนุนและกิจบริการ Administrative support service activities	การบริหารราชการ Public administration	การศึกษา Education	กิจกรรมด้านสุขภาพ งานสังคมและสวัสดิการ Health and social work	ศิลปะ ความบันเทิง และนันทนาการ Art, entertainment	บริการด้านอื่นๆ Other service	งานในครัวเรือน Activities of household	กิจกรรมขององค์กร Extra-territorial	ไม่ทราบ Unknown		
ยอดรวม	5.7	26.2	46.2	228.0	161.0	91.8	14.6	46.0	12.7	-	0.6	TOTAL	
ต่ำกว่า 1,501 บาท	-	-	-	-	0.6	-	-	-	0.2	-	-	Less than 1,501 Baht	
1,501 - 2,500 บาท	-	0.6	0.4	0.1	1.6	0.0	-	0.8	0.1	-	-	1,501 - 2,500 Baht	
2,501 - 3,500 บาท	-	-	-	0.1	3.1	0.7	-	4.4	0.8	-	-	2,501 - 3,500 Baht	
3,501 - 4,500 บาท	-	0.2	0.8	3.0	2.1	1.5	0.2	5.1	1.0	-	-	3,501 - 4,500 Baht	
4,501 - 5,500 บาท	-	0.2	1.6	15.3	4.5	1.0	1.8	5.1	1.7	-	-	4,501 - 5,500 Baht	
5,501 - 6,500 บาท	-	0.6	1.2	3.6	7.3	6.4	1.3	4.8	1.6	-	-	5,501 - 6,500 Baht	
6,501 - 7,500 บาท	-	0.5	3.9	15.6	6.3	6.1	0.4	4.7	0.6	-	-	6,501 - 7,500 Baht	
7,501 - 10,000 บาท	2.2	3.9	18.5	41.2	20.7	18.0	5.1	13.2	4.5	-	-	7,501 - 10,000 Baht	
10,001 - 15,000 บาท	1.0	6.2	14.0	54.8	31.6	20.0	3.4	4.1	1.5	-	-	10,001 - 15,000 Baht	
15,001 - 20,000 บาท	1.6	6.3	3.2	19.1	15.5	9.1	1.2	2.3	0.3	-	-	15,001 - 20,000 Baht	
20,001 - 30,000 บาท	0.9	4.9	2.1	51.6	32.2	15.9	0.8	-	-	-	-	20,001 - 30,000 Baht	
มากกว่า 30,000 บาท	-	2.9	0.6	22.7	35.6	12.5	0.1	-	-	-	-	More than 30,000 Baht	
ไม่ทราบ	-	-	-	1.1	0.0	0.7	0.3	1.5	0.4	-	0.6	Unknown	

ไตรมาสที่ 2/2560 : Quarter 2/2017

หน่วยนับพัน : In Thousands

ตารางที่ 19 จำนวนลูกจ้าง จำแนกตามอุตสาหกรรม ระดับของรายได้ และเพศ ภาคใต้
TABLE 19 EMPLOYEE BY INDUSTRY, INCOME CLASS AND SEX, SOUTHERN REGION

ระดับของรายได้	อุตสาหกรรม Industry											กิจกรรมการเงินและ การประกันภัย Financial Intermediation	INCOME CLASS
	รวม Total	เกษตรกรรม การปลูก Agriculture	การทำ เหมืองแร่ และเหมืองหิน Mining	การผลิต Manufacturing	ไฟฟ้า ก๊าซ และประปา Electricity	การจัดจำหน่าย บำบัดน้ำเสีย และขยะ Water supply sewerage, waste	การก่อสร้าง Construction	การขนส่ง การขนส่งทางบก Transport storage	การขนส่ง และ สถานที่เก็บของ Transportation and storage	ที่พักแรมและ บริการอาหาร Accommodation and food service	ข้อมูลข่าวสาร และการสื่อสาร Information and communication		
ชาย Male	1,321.6	355.7	17.1	130.8	7.3	8.3	182.8	175.5	49.2	69.8	5.9	15.0	MALE
ต่ำกว่า 1,501 บาท Less than 1,501 Baht	6.8	6.5	-	-	-	-	-	-	-	-	-	-	Less than 1,501 Baht
1,501 - 2,500 บาท 1,501 - 2,500 Baht	32.7	30.4	-	0.7	-	-	-	-	0.1	-	-	-	1,501 - 2,500 Baht
2,501 - 3,500 บาท 2,501 - 3,500 Baht	74.6	63.1	-	0.5	-	-	1.9	4.9	0.8	-	-	-	2,501 - 3,500 Baht
3,501 - 4,500 บาท 3,501 - 4,500 Baht	76.5	51.3	0.4	4.3	-	-	7.3	4.4	1.4	0.7	-	-	3,501 - 4,500 Baht
4,501 - 5,500 บาท 4,501 - 5,500 Baht	96.2	51.1	0.1	6.6	-	-	7.0	9.8	-	0.5	-	0.3	4,501 - 5,500 Baht
5,501 - 6,500 บาท 5,501 - 6,500 Baht	38.4	-	-	8.7	-	0.7	17.7	16.9	2.3	3.2	-	-	5,501 - 6,500 Baht
6,501 - 7,500 บาท 6,501 - 7,500 Baht	106.0	27.7	0.8	7.3	0.6	0.6	28.3	18.3	1.9	1.9	-	0.1	6,501 - 7,500 Baht
7,501 - 10,000 บาท 7,501 - 10,000 Baht	386.6	67.3	3.0	51.2	2.1	2.0	75.5	68.7	14.1	35.0	1.3	0.4	7,501 - 10,000 Baht
10,001 - 15,000 บาท 10,001 - 15,000 Baht	232.1	12.7	4.7	34.8	1.7	3.5	35.5	38.3	14.5	18.5	1.9	5.3	10,001 - 15,000 Baht
15,001 - 20,000 บาท 15,001 - 20,000 Baht	68.3	1.7	2.9	8.4	0.0	0.0	4.0	9.4	6.6	5.3	0.7	3.6	15,001 - 20,000 Baht
20,001 - 30,000 บาท 20,001 - 30,000 Baht	77.1	1.6	1.4	4.5	0.7	1.3	3.9	2.1	3.7	1.2	0.5	2.3	20,001 - 30,000 Baht
มากกว่า 30,000 บาท More than 30,000 Baht	54.9	1.5	3.8	3.6	2.2	0.2	0.9	0.2	2.7	0.9	1.5	3.0	More than 30,000 Baht
ไม่ทราบ Unknown	1.19	2.6	-	0.3	-	-	0.7	2.7	1.2	2.7	-	-	Unknown
หญิง FEMALE	995.0	225.4	1.7	112.1	2.6	1.7	18.0	159.6	10.1	114.0	2.7	18.6	FEMALE
ต่ำกว่า 1,501 บาท Less than 1,501 Baht	5.7	3.7	-	1.4	-	-	-	0.2	-	-	-	-	Less than 1,501 Baht
1,501 - 2,500 บาท 1,501 - 2,500 Baht	40.2	31.9	-	2.8	-	-	0.7	2.4	-	0.5	-	-	1,501 - 2,500 Baht
2,501 - 3,500 บาท 2,501 - 3,500 Baht	70.1	55.1	-	5.1	-	-	0.7	1.8	-	1.6	-	-	2,501 - 3,500 Baht
3,501 - 4,500 บาท 3,501 - 4,500 Baht	69.8	46.1	-	5.9	-	-	1.8	4.0	-	5.0	-	-	3,501 - 4,500 Baht
4,501 - 5,500 บาท 4,501 - 5,500 Baht	54.4	29.9	0.1	3.3	-	-	0.1	6.2	-	4.1	-	0.3	4,501 - 5,500 Baht
5,501 - 6,500 บาท 5,501 - 6,500 Baht	71.3	20.4	-	6.7	-	0.2	2.7	13.8	0.0	10.4	0.2	0.2	5,501 - 6,500 Baht
6,501 - 7,500 บาท 6,501 - 7,500 Baht	71.0	14.1	-	13.5	0.0	-	2.9	12.6	0.1	8.1	-	0.2	6,501 - 7,500 Baht
7,501 - 10,000 บาท 7,501 - 10,000 Baht	268.4	19.9	0.8	50.6	0.3	1.1	5.0	70.3	3.3	50.5	0.2	5.4	7,501 - 10,000 Baht
10,001 - 15,000 บาท 10,001 - 15,000 Baht	166.1	2.1	-	17.6	0.5	0.4	3.7	35.9	3.4	22.9	1.4	2.4	10,001 - 15,000 Baht
15,001 - 20,000 บาท 15,001 - 20,000 Baht	56.2	-	0.2	2.8	0.1	-	0.2	8.0	2.3	4.7	0.4	4.7	15,001 - 20,000 Baht
20,001 - 30,000 บาท 20,001 - 30,000 Baht	63.9	-	0.3	1.8	1.0	-	-	1.8	0.3	2.1	0.2	2.0	20,001 - 30,000 Baht
มากกว่า 30,000 บาท More than 30,000 Baht	47.0	-	0.3	0.8	0.7	-	0.3	1.2	0.6	0.2	0.3	2.8	More than 30,000 Baht
ไม่ทราบ Unknown	1.1	2.1	-	-	-	-	-	1.5	0.2	4.0	-	0.5	Unknown

ตารางที่ 19 จำนวนผู้จ้างงานตามอุตสาหกรรม ระดับรายได้ และเพศ ภาคใต้ (ต่อ)
TABLE 19 EMPLOYEE BY INDUSTRY, INCOME CLASS AND SEX, SOUTHERN REGION (Contd.)

ระดับของรายได้	อุตสาหกรรม (ต่อ) Industry (Contd.)											ไม่ทราบ Unknown	INCOME CLASS
	กิจกรรม อสังหาริมทรัพย์ Real estate activities	กิจกรรมทางวิชาชีพ วิทยาศาสตร์ และเทคนิค Professional/scientific technical activities	การบริหารงาน สนับสนุนและบริการ และสนับสนุน Administrative and support service activities	การบริหารราชการ ปกครองส่วนกลาง Public admin- istration defence	การศึกษา Education	กิจกรรมด้านสุขภาพ และสังคมศาสตร์ Health and social work	ศิลปะ ความบันเทิง และนันทนาการ Art, entertain- ment	บริการด้านอื่นๆ Other service	งานครัวเรือน Activities of household	กิจกรรมนอก เขต Extra- territorial	ไม่ทราบ Unknown		
ชาย	2.6	16.1	28.7	150.7	48.7	19.9	8.2	27.5	1.4	-	-	0.6	MALE
ต่ำกว่า 1,501 บาท	-	-	-	-	0.1	-	-	-	0.2	-	-	-	Less than 1,501 Baht
1,501 - 2,500 บาท	-	0.6	0.1	-	0.7	-	-	0.2	-	-	-	-	1,501 - 2,500 Baht
2,501 - 3,500 บาท	-	-	-	0.1	0.6	-	-	2.7	0.1	-	-	-	2,501 - 3,500 Baht
3,501 - 4,500 บาท	-	0.2	-	2.1	0.5	-	0.2	3.6	-	-	-	-	3,501 - 4,500 Baht
4,501 - 5,500 บาท	-	0.2	1.4	12.4	1.7	-	1.8	3.1	0.2	-	-	-	4,501 - 5,500 Baht
5,501 - 6,500 บาท	-	0.5	0.6	2.9	1.0	1.2	-	3.5	0.5	-	-	-	5,501 - 6,500 Baht
6,501 - 7,500 บาท	-	-	2.4	11.1	1.0	-	-	4.1	-	-	-	-	6,501 - 7,500 Baht
7,501 - 10,000 บาท	0.9	-	9.4	29.3	8.2	5.3	2.4	8.2	0.1	-	-	-	7,501 - 10,000 Baht
10,001 - 15,000 บาท	0.7	4.5	10.6	24.2	11.4	5.3	2.7	1.2	0.3	-	-	-	10,001 - 15,000 Baht
15,001 - 20,000 บาท	0.3	3.2	2.3	12.5	4.0	2.4	0.3	0.7	-	-	-	-	15,001 - 20,000 Baht
20,001 - 30,000 บาท	0.6	2.7	1.5	36.0	9.4	3.1	0.6	-	-	-	-	-	20,001 - 30,000 Baht
มากกว่า 30,000 บาท	-	1.7	0.6	19.5	10.0	2.7	-	-	-	-	-	-	More than 30,000 Baht
ไม่ทราบ	-	-	-	0.7	0.0	-	0.3	0.2	-	-	-	0.6	Unknown
หญิง	3.1	10.2	17.5	77.3	112.3	71.9	6.4	18.5	11.4	-	-	-	FEMALE
ต่ำกว่า 1,501 บาท	-	-	-	-	0.5	-	-	-	-	-	-	-	Less than 1,501 Baht
1,501 - 2,500 บาท	-	-	0.3	0.1	0.9	0.0	-	0.6	0.1	-	-	-	1,501 - 2,500 Baht
2,501 - 3,500 บาท	-	-	-	-	2.6	-	-	1.8	0.7	-	-	-	2,501 - 3,500 Baht
3,501 - 4,500 บาท	-	-	0.8	0.8	1.5	1.5	-	1.4	1.0	-	-	-	3,501 - 4,500 Baht
4,501 - 5,500 บาท	-	-	0.2	2.9	2.8	1.0	0.0	2.1	1.5	-	-	-	4,501 - 5,500 Baht
5,501 - 6,500 บาท	-	0.1	0.7	0.7	6.3	5.2	1.3	1.3	1.1	-	-	-	5,501 - 6,500 Baht
6,501 - 7,500 บาท	-	0.5	1.5	4.5	5.3	6.1	0.4	0.7	0.6	-	-	-	6,501 - 7,500 Baht
7,501 - 10,000 บาท	1.2	1.4	9.2	11.9	12.5	12.7	2.7	5.0	4.5	-	-	-	7,501 - 10,000 Baht
10,001 - 15,000 บาท	0.3	1.7	3.5	30.6	20.2	14.8	0.7	2.9	1.2	-	-	-	10,001 - 15,000 Baht
15,001 - 20,000 บาท	1.3	3.1	0.8	6.6	11.5	6.7	1.0	1.6	0.3	-	-	-	15,001 - 20,000 Baht
20,001 - 30,000 บาท	0.2	2.3	0.6	15.6	22.8	12.8	0.2	-	-	-	-	-	20,001 - 30,000 Baht
มากกว่า 30,000 บาท	-	1.2	0.0	3.2	25.5	9.8	0.1	-	-	-	-	-	More than 30,000 Baht
ไม่ทราบ	-	-	-	0.4	-	0.7	-	1.3	0.4	-	-	-	Unknown

ตารางที่ 19 จำนวนผู้จ้างงาน จำแนกตามอุตสาหกรรม ระดับของรายได้ และเขตภาคกลาง ภาคใต้ (ต่อ)

TABLE 19 EMPLOYEE BY INDUSTRY, INCOME CLASS, SEX AND AREA, SOUTHERN REGION (Contd.)

หน่วยนับเป็น : in Thousands

ระดับของรายได้	เขตเทศบาล MUNICIPAL AREA														รวม	TOTAL
	เกษตรกรรม การปลูก และสวน Agriculture	เหมืองแร่ และหิน Mining	การผลิต Manufacturing	ไฟฟ้า ก๊าซ และน้ำประปา Electricity	การบำบัดน้ำ เสีย Water supply sewage, waste	ก่อสร้าง Construction	อุตสาหกรรม การขนส่ง Transport, storage	การขนส่ง การขนส่ง Transportation	ที่พักแคะ และอาหาร Accommodation and food service	ข้อมูลข่าวสาร และสื่อสาร Information and communication	บริการกลางและ การประกันภัย Financial Intermediation	INCOME CLASS				
เพศชาย	871.5	89.8	8.2	85.9	4.9	60.4	151.7	29.2	108.5	6.4	18.9					
ต่ำกว่า 1,501 บาท	470.2	55.6	7.4	47.9	3.6	54.0	73.3	25.4	42.2	4.9	9.7					
1,501 - 2,500 บาท	3.1	1.8	-	0.0	-	-	-	0.1	-	-	-					
2,501 - 3,500 บาท	10.1	7.4	-	0.1	-	0.1	1.4	0.2	-	-	-					
3,501 - 4,500 บาท	12.1	8.1	-	0.6	-	0.6	0.7	0.7	0.4	-	-					
4,501 - 5,500 บาท	15.2	7.4	-	1.6	-	1.7	0.9	-	0.3	-	-					
5,501 - 6,500 บาท	25.5	5.9	-	2.7	-	3.7	5.8	1.3	1.1	-	-					
6,501 - 7,500 บาท	27.5	4.2	-	1.6	-	1.1	5.1	0.8	0.6	-	0.1					
7,501 - 10,000 บาท	148.6	13.4	1.0	19.5	0.4	22.8	30.9	8.9	19.5	0.9	0.4					
10,001 - 15,000 บาท	109.4	4.9	0.7	14.3	2.0	12.2	21.2	7.3	12.6	1.2	3.3					
15,001 - 20,000 บาท	35.7	0.9	2.1	2.7	0.0	1.3	4.2	2.5	3.8	0.7	2.7					
20,001 - 30,000 บาท	42.0	0.6	0.4	3.2	0.7	2.6	1.7	1.6	0.7	0.5	1.4					
มากกว่า 30,000 บาท	33.4	0.2	3.2	1.3	0.2	0.7	0.0	1.2	0.7	1.5	1.7					
ไม่ทราบ	6.6	-	-	0.3	-	-	1.5	0.9	2.7	-	-					
เพศหญิง	401.3	34.2	0.9	38.0	0.6	6.4	78.4	3.8	66.3	1.6	9.3					
ต่ำกว่า 1,501 บาท	1.2	0.8	-	0.3	-	-	0.2	-	-	-	-					
1,501 - 2,500 บาท	4.2	1.6	-	0.4	-	-	1.0	-	0.3	-	-					
2,501 - 3,500 บาท	11.1	7.8	-	0.7	-	0.0	1.3	-	0.5	-	-					
3,501 - 4,500 บาท	14.9	8.6	-	0.9	-	0.4	0.5	-	3.0	-	-					
4,501 - 5,500 บาท	11.6	5.1	-	1.2	-	0.1	1.5	-	1.5	-	-					
5,501 - 6,500 บาท	18.2	2.3	-	1.0	-	1.1	4.5	0.0	4.5	-	-					
6,501 - 7,500 บาท	22.3	2.1	-	3.5	-	0.3	6.0	0.1	3.7	-	0.2					
7,501 - 10,000 บาท	122.4	4.6	-	19.3	0.0	2.7	33.3	1.3	29.6	0.2	1.4					
10,001 - 15,000 บาท	87.2	1.2	-	7.7	0.1	1.6	22.7	0.9	14.9	0.4	1.6					
15,001 - 20,000 บาท	35.7	-	0.2	1.5	-	0.0	3.7	1.2	2.9	0.4	3.0					
20,001 - 30,000 บาท	36.3	-	0.3	1.6	-	-	1.5	0.1	1.6	0.2	0.9					
มากกว่า 30,000 บาท	28.7	-	0.3	0.1	-	0.3	1.0	-	0.0	0.3	1.6					
ไม่ทราบ	7.5	-	-	-	-	-	1.1	0.2	3.8	-	0.5					

ตารางที่ 19 จำนวนลูกจ้าง จำแนกตามอุตสาหกรรม ระดับของรายได้ เพศ และเขตภาคใต้ ทศ และเขตภาคใต้ตอนล่าง ภาคใต้ (ต่อ)
TABLE 19 EMPLOYEE BY INDUSTRY, INCOME CLASS, SEX AND AREA, SOUTHERN REGION (Cont'd.)

หน่วยนับ: ใน Thousands

ระดับของรายได้	เขตเทศบาล MUNICIPAL AREA											INCOME CLASS	
	กิจกรรม อสังหาริมทรัพย์ Real estate activities	กิจกรรมทางวิชาชีพ Professional/scientific technical activities	การบริหารงาน สนับสนุน และให้บริการ Administrative and support service activities	การบริหารราชการ Public admin- istration defence	การศึกษา Education	อุตสาหกรรม (ต่อ) Industry (Cont'd.)	บริการด้านสุขภาพ Health and social work	ศิลปะ ความบันเทิง และนันทนาการ Art, entertainment	บริการด้านอื่นๆ Other service	งานครัวเรือน Activities of household	กิจกรรมนอก องค์กร Extra- territorial		ไม่ทราบ Unknown
ทั้งหมด	4.3	17.9	25.8	97.8	70.0	51.1	71.1	20.8	7.9	-	-	0.6	TOTAL
ชาย	1.3	10.9	16.3	67.6	19.4	11.4	4.2	9.7	1.0	-	-	0.6	MALE
ต่ำกว่า 1,501 บาท	-	-	-	-	0.1	-	-	-	0.2	-	-	-	Less than 1,501 Baht
1,501 - 2,500 บาท	-	0.6	0.1	-	0.2	-	-	0.2	-	-	-	-	1,501 - 2,500 Baht
2,501 - 3,500 บาท	-	-	-	0.1	0.1	-	-	0.6	0.1	-	-	-	2,501 - 3,500 Baht
3,501 - 4,500 บาท	-	-	-	0.2	0.2	-	0.2	0.4	-	-	-	-	3,501 - 4,500 Baht
4,501 - 5,500 บาท	-	-	0.1	1.6	0.2	-	1.0	0.5	-	-	-	-	4,501 - 5,500 Baht
5,501 - 6,500 บาท	-	-	0.3	0.9	0.8	0.1	-	2.3	0.5	-	-	-	5,501 - 6,500 Baht
6,501 - 7,500 บาท	-	1.5	1.5	3.1	0.4	-	-	1.7	-	-	-	-	6,501 - 7,500 Baht
7,501 - 10,000 บาท	0.3	1.7	4.7	13.8	2.6	2.6	1.5	2.5	0.1	-	-	-	7,501 - 10,000 Baht
10,001 - 15,000 บาท	0.4	2.5	5.8	10.7	4.6	3.0	1.1	1.2	0.1	-	-	-	10,001 - 15,000 Baht
15,001 - 20,000 บาท	0.3	2.7	1.9	6.5	1.6	1.4	0.3	0.1	-	-	-	-	15,001 - 20,000 Baht
20,001 - 30,000 บาท	0.4	2.3	1.5	18.6	3.1	2.2	-	-	-	-	-	-	20,001 - 30,000 Baht
มากกว่า 30,000 บาท	-	1.1	0.6	11.7	5.6	2.1	-	-	-	-	-	-	More than 30,000 Baht
ไม่ทราบ	-	-	-	0.4	0.0	-	-	0.2	-	-	-	0.6	Unknown
หญิง	3.0	7.0	9.5	30.3	50.6	39.8	2.9	11.1	6.9	-	-	-	FEMALE
ต่ำกว่า 1,501 บาท	-	-	-	-	-	-	-	-	-	-	-	-	Less than 1,501 Baht
1,501 - 2,500 บาท	-	-	0.3	0.1	0.3	0.0	-	0.2	0.1	-	-	-	1,501 - 2,500 Baht
2,501 - 3,500 บาท	-	-	-	-	0.1	0.0	-	0.2	0.3	-	-	-	2,501 - 3,500 Baht
3,501 - 4,500 บาท	-	-	-	0.1	0.2	1.3	-	-	-	-	-	-	3,501 - 4,500 Baht
4,501 - 5,500 บาท	-	-	0.2	0.4	0.6	0.1	0.0	0.3	0.5	-	-	-	4,501 - 5,500 Baht
5,501 - 6,500 บาท	-	0.1	0.0	0.1	0.9	1.5	0.3	0.6	1.1	-	-	-	5,501 - 6,500 Baht
6,501 - 7,500 บาท	-	0.5	1.3	1.4	1.0	1.8	-	0.2	0.2	-	-	-	6,501 - 7,500 Baht
7,501 - 10,000 บาท	1.2	0.4	4.7	4.0	4.6	6.1	2.0	4.1	3.0	-	-	-	7,501 - 10,000 Baht
10,001 - 15,000 บาท	0.2	1.1	1.8	9.8	10.6	8.6	-	2.7	0.9	-	-	-	10,001 - 15,000 Baht
15,001 - 20,000 บาท	1.3	1.8	0.6	3.5	7.7	5.4	0.5	1.6	0.3	-	-	-	15,001 - 20,000 Baht
20,001 - 30,000 บาท	0.2	1.9	0.6	8.0	11.4	7.9	-	-	-	-	-	-	20,001 - 30,000 Baht
มากกว่า 30,000 บาท	-	1.2	0.0	2.5	13.4	7.1	0.1	-	-	-	-	-	More than 30,000 Baht
ไม่ทราบ	-	-	-	0.2	-	-	-	1.3	0.4	-	-	-	Unknown

ตารางที่ 19 จำนวนผู้จ้างงานภาคอุตสาหกรรม ระดับเศรษฐกิจ เขต และเขตการปกครอง ภาคใต้ (ต่อ)

TABLE 19 EMPLOYEE BY INDUSTRY, INCOME CLASS, SEX AND AREA, SOUTHERN REGION (Contd.)

ไตรมาสที่ 2/2560 : Quarter 2/2017

หน่วยนับพัน : in Thousands

ระดับเศรษฐกิจ	อุตสาหกรรม Industry										รวม	INCOME CLASS
	เกษตรกรรม Agriculture	เหมืองแร่ Mining	การผลิต Manufacturing	ไฟฟ้า ก๊าซ และประปา Electricity	การบำบัดน้ำเสีย และน้ำ Water supply sewage, waste	ก่อสร้าง Construction	การขนส่ง การขนส่ง Transport, storage	การขนส่ง และ การขนส่ง Transportation and storage	ที่พักและ บริการอาหาร Accommodation and food service	ข้อมูลข่าวสาร และการสื่อสาร Information and communication		
รวมทั้งสิ้น	491.3	10.5	157.0	5.0	5.8	140.4	183.3	30.1	75.3	2.3	14.6	TOTAL
ชาย	851.4	9.7	82.9	3.3	4.7	128.8	102.2	23.7	27.6	1.1	5.4	MALE
ต่ำกว่า 1,501 บาท	5.8	-	-	-	-	-	-	-	-	-	-	Less than 1,501 Baht
1,501 - 2,500 บาท	29.7	-	0.7	-	-	-	-	-	-	-	-	1,501 - 2,500 Baht
2,501 - 3,500 บาท	55.6	-	0.4	-	-	1.8	3.5	0.6	-	-	-	2,501 - 3,500 Baht
3,501 - 4,500 บาท	43.2	0.4	3.7	-	-	6.7	3.7	0.7	0.4	-	-	3,501 - 4,500 Baht
4,501 - 5,500 บาท	81.0	0.1	5.0	-	-	5.3	8.9	0.3	0.3	-	0.3	4,501 - 5,500 Baht
5,501 - 6,500 บาท	32.6	-	6.0	-	0.5	14.0	11.1	1.0	2.0	-	-	5,501 - 6,500 Baht
6,501 - 7,500 บาท	23.5	0.8	5.7	0.6	0.6	19.9	13.2	1.1	1.3	-	-	6,501 - 7,500 Baht
7,501 - 10,000 บาท	53.8	2.0	31.6	0.9	1.6	52.7	37.8	5.2	15.5	0.4	-	7,501 - 10,000 Baht
10,001 - 15,000 บาท	7.8	4.0	20.5	1.4	1.4	23.3	17.1	7.2	6.0	0.7	2.0	10,001 - 15,000 Baht
15,001 - 20,000 บาท	0.8	0.8	5.7	-	-	2.7	4.0	2.7	1.4	-	0.9	15,001 - 20,000 Baht
20,001 - 30,000 บาท	1.0	1.0	1.3	-	0.6	1.3	0.5	2.0	0.5	-	0.9	20,001 - 30,000 Baht
มากกว่า 30,000 บาท	1.3	0.6	2.3	0.5	-	0.2	0.2	1.5	0.2	-	1.3	More than 30,000 Baht
ไม่ทราบ	5.3	-	-	-	-	0.7	1.2	0.3	-	-	-	Unknown
หญิง	191.2	0.8	74.1	1.7	1.1	11.6	81.1	6.3	47.7	1.2	9.3	FEMALE
ต่ำกว่า 1,501 บาท	4.4	-	1.1	-	-	-	-	-	-	-	-	Less than 1,501 Baht
1,501 - 2,500 บาท	30.3	-	2.4	-	-	0.7	1.4	-	0.2	-	-	1,501 - 2,500 Baht
2,501 - 3,500 บาท	47.3	-	4.4	-	-	0.7	0.5	-	1.1	-	-	2,501 - 3,500 Baht
3,501 - 4,500 บาท	37.5	-	5.0	-	-	1.4	3.5	-	2.0	-	-	3,501 - 4,500 Baht
4,501 - 5,500 บาท	24.8	0.1	2.1	-	-	-	4.6	-	2.6	-	0.3	4,501 - 5,500 Baht
5,501 - 6,500 บาท	18.1	-	5.7	-	-	1.6	9.3	-	6.0	0.2	0.2	5,501 - 6,500 Baht
6,501 - 7,500 บาท	12.0	-	10.0	-	-	2.6	6.6	-	4.4	-	-	6,501 - 7,500 Baht
7,501 - 10,000 บาท	145.9	0.8	31.4	0.2	1.1	2.3	37.0	2.0	20.9	-	4.0	7,501 - 10,000 Baht
10,001 - 15,000 บาท	0.9	-	9.9	0.5	-	2.1	13.1	2.5	8.0	0.9	0.9	10,001 - 15,000 Baht
15,001 - 20,000 บาท	20.5	-	1.3	-	-	0.1	4.3	1.1	1.8	-	1.8	15,001 - 20,000 Baht
20,001 - 30,000 บาท	27.6	-	0.2	1.0	-	-	0.3	0.2	0.4	-	1.1	20,001 - 30,000 Baht
มากกว่า 30,000 บาท	18.3	-	0.7	-	-	-	0.2	0.6	0.1	-	1.1	More than 30,000 Baht
ไม่ทราบ	2.1	-	-	-	-	-	0.3	-	0.2	-	-	Unknown
	3.5	-	-	-	-	-	-	-	0.2	-	-	

ตารางที่ 19 จำนวนผู้จ้าง จักรงานอุตสาหกรรม ระดับจังหวัด เทน และเขตภาคของ ภาคใต้ (ต่อ)

TABLE 19 EMPLOYEE BY INDUSTRY, INCOME CLASS, SEX AND AREA, SOUTHERN REGION (Contd.)

หน่วยนับ : in Thousands

ระดับของรายได้	เมืองสาธาณูปการ NON-MUNICIPAL AREA											INCOME CLASS
	กิจกรรม ของครัวเรือน Real estate activities	กิจกรรมทางวิชาชีพ และเทคนิค Professional/scientific technical activities	การบริหารงาน และสนับสนุน Administrative and support service activities	การบริหารราชการ ส่วนท้องถิ่น Public admini- stration defence	การศึกษา Education	อุตสาหกรรม สุขภาพและ สังคม Health and social work	ศิลปะ ความบันเทิง และนันทนาการ Ar, entertainment	บริการอื่น Other service	งานบริการ ในครัวเรือน Activities of household	กิจกรรมนอก เขต Extra- territorial	ไม่ทราบ Unknown	
รวม	1.4	8.4	20.4	130.2	91.0	40.8	7.5	25.2	4.8	-	-	TOTAL
ชาย	1.2	5.2	12.4	83.1	29.4	8.6	4.0	17.8	0.4	-	-	MALE
ต่ำกว่า 1,501 บาท	-	-	-	-	-	-	-	-	-	-	-	Less than 1,501 Baht
1,501 - 2,500 บาท	-	-	-	-	0.5	-	-	-	-	-	-	1,501 - 2,500 Baht
2,501 - 3,500 บาท	-	-	-	-	0.5	-	-	2.1	-	-	-	2,501 - 3,500 Baht
3,501 - 4,500 บาท	-	0.2	-	1.9	0.4	-	-	3.2	-	-	-	3,501 - 4,500 Baht
4,501 - 5,500 บาท	-	0.2	1.3	10.8	1.5	-	0.8	2.6	0.2	-	-	4,501 - 5,500 Baht
5,501 - 6,500 บาท	-	0.5	0.3	2.0	0.2	1.2	-	1.2	-	-	-	5,501 - 6,500 Baht
6,501 - 7,500 บาท	-	-	0.9	8.0	0.7	-	-	2.3	-	-	-	6,501 - 7,500 Baht
7,501 - 10,000 บาท	0.6	0.8	4.7	15.5	5.7	2.7	0.9	5.7	-	-	-	7,501 - 10,000 Baht
10,001 - 15,000 บาท	0.4	2.0	4.8	13.5	6.8	2.3	1.5	-	0.2	-	-	10,001 - 15,000 Baht
15,001 - 20,000 บาท	-	0.6	0.5	6.0	2.4	1.0	-	0.6	-	-	-	15,001 - 20,000 Baht
20,001 - 30,000 บาท	0.2	0.4	-	17.4	6.4	0.9	0.6	-	-	-	-	20,001 - 30,000 Baht
มากกว่า 30,000 บาท	-	0.6	-	7.8	4.5	0.6	-	-	-	-	-	More than 30,000 Baht
ไม่ทราบ	-	-	-	0.3	-	-	0.3	-	-	-	-	Unknown
หญิง	0.2	3.2	8.0	47.0	61.7	32.2	3.5	7.4	4.5	-	-	FEMALE
ต่ำกว่า 1,501 บาท	-	-	-	-	0.5	-	-	-	-	-	-	Less than 1,501 Baht
1,501 - 2,500 บาท	-	-	-	-	0.6	-	-	0.4	-	-	-	1,501 - 2,500 Baht
2,501 - 3,500 บาท	-	-	-	-	2.5	0.7	-	1.6	0.4	-	-	2,501 - 3,500 Baht
3,501 - 4,500 บาท	-	-	0.8	0.7	1.3	0.2	-	1.4	1.0	-	-	3,501 - 4,500 Baht
4,501 - 5,500 บาท	-	-	-	2.5	2.2	0.9	-	1.8	1.0	-	-	4,501 - 5,500 Baht
5,501 - 6,500 บาท	-	-	0.6	0.6	5.4	3.7	1.0	0.7	-	-	-	5,501 - 6,500 Baht
6,501 - 7,500 บาท	-	-	0.3	3.1	4.3	4.3	0.4	0.5	0.4	-	-	6,501 - 7,500 Baht
7,501 - 10,000 บาท	0.1	1.0	4.5	7.9	7.9	6.6	0.7	0.8	1.5	-	-	7,501 - 10,000 Baht
10,001 - 15,000 บาท	0.1	0.6	1.7	20.8	9.6	6.2	0.7	0.3	0.3	-	-	10,001 - 15,000 Baht
15,001 - 20,000 บาท	-	1.3	0.3	3.1	3.8	1.3	0.5	-	-	-	-	15,001 - 20,000 Baht
20,001 - 30,000 บาท	-	0.3	-	7.5	11.4	4.9	0.2	-	-	-	-	20,001 - 30,000 Baht
มากกว่า 30,000 บาท	-	-	-	0.7	12.1	2.7	-	-	-	-	-	More than 30,000 Baht
ไม่ทราบ	-	-	-	0.2	-	0.7	-	-	-	-	-	Unknown

รายงานผลการสำรวจแรงงาน
REPORT OF THE LABOR FORCE SURVEY

ฉบับที่	1	รายงานผลการสำรวจแรงงาน (รอบที่ 1) มกราคม 2506
No.	1	Report of the Labor Force Survey (Round 1) January 1963
ฉบับที่	2	รายงานผลการสำรวจแรงงาน (รอบที่ 2-3) กุมภาพันธ์ - มีนาคม 2506
No.	2	Report of the Labor Force Survey (Round 2-3) February-March 1963
ฉบับที่	3	รายงานผลการสำรวจแรงงาน (รอบที่ 4) กรกฎาคม 2506
No.	3	Report of the Labor Force Survey (Round 4) July 1963
ฉบับที่	4	รายงานผลการสำรวจแรงงานในเขตเทศบาลนครกรุงเทพและธนบุรี พ.ศ. 2508-2509
No.	4	Report of the Labor Force Survey, Bangkok-Thonburi Municipal Areas 1965-1966
ฉบับที่	5	รายงานเบื้องต้นการสำรวจแรงงานในเขตเทศบาลนครกรุงเทพและธนบุรี พ.ศ. 2509-2510
No.	5	Preliminary Report of the Labor Force Survey, Bangkok-Thonburi Municipal Areas 1966-1967
ฉบับที่	6	รายงานภาคสมบูรณ์การสำรวจแรงงานในเขตเทศบาลนครกรุงเทพและธนบุรี พ.ศ. 2509-2510
No.	6	Final Report of the Labor Force Survey, Bangkok-Thonburi Municipal Areas 1966-1967
ฉบับที่	7	รายงานเบื้องต้นการสำรวจแรงงานในเขตชนบท 2509-2510
No.	7	Preliminary Report of the Labor Force Survey, Rural Areas 1966-1967
ฉบับที่	8	รายงานภาคสมบูรณ์การสำรวจแรงงานในเขตชนบท 2509-2510
No.	8	Final Report of the Labor Force Survey, Rural Areas 1966-1967
ฉบับที่	9	รายงานเบื้องต้นการสำรวจแรงงานในเขตเทศบาลทั่วราชอาณาจักร สิงหาคม-ตุลาคม 2510
No.	9	Preliminary Report of the Labor Force Survey, All Municipal Areas August-October 1967
ฉบับที่	10	รายงานภาคสมบูรณ์การสำรวจแรงงานในเขตเทศบาลทั่วราชอาณาจักร สิงหาคม-ตุลาคม 2510
No.	10	Final Report of the Labor Force Survey, All Municipal Areas August-October 1967
ฉบับที่	11	รายงานเบื้องต้นการสำรวจแรงงานในเขตเทศบาลทั่วราชอาณาจักรกุมภาพันธ์-เมษายน 2511
No.	11	Preliminary Report of the Labor Force Survey, All Municipal Areas February-April 1968
ฉบับที่	12	รายงานภาคสมบูรณ์การสำรวจแรงงานในเขตเทศบาลทั่วราชอาณาจักร กุมภาพันธ์-เมษายน 2511
No.	12	Final Report of the Labor Force Survey, All Municipal Areas February-April 1968
ฉบับที่	13	รายงานเบื้องต้นการสำรวจแรงงานในเขตเทศบาลทั่วราชอาณาจักร สิงหาคม-ตุลาคม 2511
No.	13	Preliminary Report of the Labor Force Survey, All Municipal Areas August-October 1968
ฉบับที่	14	รายงานภาคสมบูรณ์การสำรวจแรงงานในเขตเทศบาลทั่วราชอาณาจักร สิงหาคม-ตุลาคม 2511
No.	14	Final Report of the Labor Force Survey, All Municipal Areas August-October 1968
ฉบับที่	15	รายงานผลการสำรวจแรงงานในเขตเทศบาลทั่วราชอาณาจักร (รอบที่ 6) พฤษภาคม 2507
No.	15	Report of the Labor Force Survey (Round 6), All Municipal Areas, May 1964
ฉบับที่	16	รายงานเบื้องต้นการสำรวจแรงงานทั่วราชอาณาจักร กรกฎาคม-กันยายน 2512
No.	16	Preliminary Report of the Labor Force Survey, Whole Kingdom July-September 1969

ฉบับที่	17	รายงานภาคสมบรูณ์การสำรวจแรงงาน ทัวราชอาณาจักร กรกฎาคม-กันยายน 2512
No.	17	Final Report of the Labor Force Survey, Whole Kingdom July-September 1969
ฉบับที่	18	รายงานผลการสำรวจแรงงาน ทัวราชอาณาจักร (รอบที่ 1) มกราคม-มีนาคม 2514
No.	18	Report of the Labor Force Survey, Whole Kingdom (Round 1) January-March 1971
ฉบับที่	19	รายงานผลการสำรวจแรงงาน ทัวราชอาณาจักร (รอบที่ 2) กรกฎาคม-กันยายน 2514
No.	19	Report of the Labor Force Survey, Whole Kingdom (Round 2) July-September 1971
ฉบับที่	20	รายงานเบื้องต้นการสำรวจแรงงาน ทัวราชอาณาจักร (รอบที่ 1) มกราคม-มีนาคม 2515
No.	20	Preliminary Report of the Labor Force Survey, Whole Kingdom (Round 1) January-March 1972
ฉบับที่	21	รายงานภาคสมบรูณ์การสำรวจแรงงาน ทัวราชอาณาจักร (รอบที่ 1) มกราคม-มีนาคม 2515
No.	21	Final Report of the Labor Force Survey, Whole Kingdom (Round 1) January-March 1972
ฉบับที่	22	รายงานเบื้องต้นการสำรวจแรงงาน ทัวราชอาณาจักร (รอบที่ 2) กรกฎาคม-กันยายน 2515
No.	22	Preliminary Report of the Labor Force Survey, Whole Kingdom (Round 2) July-September 1972
ฉบับที่	23	รายงานภาคสมบรูณ์การสำรวจแรงงาน ทัวราชอาณาจักร (รอบที่ 2) กรกฎาคม-กันยายน 2515
No.	23	Final Report of the Labor Force Survey, Whole Kingdom (Round 2) July-September 1972
ฉบับที่	24	รายงานเบื้องต้นการสำรวจแรงงาน ทัวราชอาณาจักร (รอบที่ 1) มกราคม-มีนาคม 2516
No.	24	Preliminary Report of the Labor Force Survey, Whole Kingdom (Round 1) January-March 1973
ฉบับที่	25	รายงานภาคสมบรูณ์การสำรวจแรงงาน ทัวราชอาณาจักร (รอบที่ 1) มกราคม-มีนาคม 2516
No.	25	Final Report of the Labor Force Survey, Whole Kingdom (Round 1) January-March 1973
ฉบับที่	26	รายงานเบื้องต้นการสำรวจแรงงาน ทัวราชอาณาจักร (รอบที่ 2) กรกฎาคม-กันยายน 2516
No.	26	Preliminary Report of the Labor Force Survey, Whole Kingdom (Round 2) July-September 1973
ฉบับที่	27	รายงานภาคสมบรูณ์การสำรวจแรงงาน ทัวราชอาณาจักร (รอบที่ 2) กรกฎาคม-กันยายน 2516
No.	27	Final Report of the Labor Force Survey, Whole Kingdom (Round 2) July-September 1973
ฉบับที่	28	รายงานเบื้องต้นการสำรวจแรงงาน ทัวราชอาณาจักร (รอบที่ 1) มกราคม-มีนาคม 2517
No.	28	Preliminary Report of the Labor Force Survey, Whole Kingdom (Round 1) January-March 1974
ฉบับที่	29	รายงานภาคสมบรูณ์การสำรวจแรงงาน ทัวราชอาณาจักร (รอบที่ 1) มกราคม-มีนาคม 2517
No.	29	Final Report of the Labor Force Survey, Whole Kingdom (Round 1) January-March 1974
ฉบับที่	30	รายงานเบื้องต้นการสำรวจแรงงาน ทัวราชอาณาจักร (รอบที่ 2) กรกฎาคม-กันยายน 2517
No.	30	Preliminary Report of the Labor Force Survey, Whole Kingdom (Round 2) July-September 1974
ฉบับที่	31	รายงานภาคสมบรูณ์การสำรวจแรงงาน ทัวราชอาณาจักร (รอบที่ 2) กรกฎาคม-กันยายน 2517
No.	31	Final Report of the Labor Force Survey, Whole Kingdom (Round 2) July-September 1974

ฉบับที่	86	รายงานผลการสำรวจภาวะการทำงานของประชากร ทั้งราชอาณาจักร (รอบที่ 2) พฤษภาคม 2541
No.	86	Report of the Labor Force Survey, Whole Kingdom (Round 2) May 1998
ฉบับที่	87	รายงานผลการสำรวจภาวะการทำงานของประชากร ทั้งราชอาณาจักร (รอบที่ 3) สิงหาคม 2541
No.	87	Report of the Labor Force Survey, Whole Kingdom (Round 3) August 1998
ฉบับที่	88	รายงานผลการสำรวจภาวะการทำงานของประชากร ทั้งราชอาณาจักร (รอบที่ 4) พฤศจิกายน 2541
No.	88	Report of the Labor Force Survey, Whole Kingdom (Round 4) November 1998
ฉบับที่	89	รายงานผลการสำรวจภาวะการทำงานของประชากร ทั้งราชอาณาจักร (รอบที่ 1) กุมภาพันธ์ 2542
No.	89	Report of the Labor Force Survey, Whole Kingdom (Round 1) February 1999
ฉบับที่	90	รายงานผลการสำรวจภาวะการทำงานของประชากร ทั้งราชอาณาจักร (รอบที่ 2) พฤษภาคม 2542
No.	90	Report of the Labor Force Survey, Whole Kingdom (Round 2) May 1999
ฉบับที่	91	รายงานผลการสำรวจภาวะการทำงานของประชากร ทั้งราชอาณาจักร (รอบที่ 3) สิงหาคม 2542
No.	91	Report of the Labor Force Survey, Whole Kingdom (Round 3) August 1999
ฉบับที่	92	รายงานผลการสำรวจภาวะการทำงานของประชากร ทั้งราชอาณาจักร (รอบที่ 4) พฤศจิกายน 2542
No.	92	Report of the Labor Force Survey, Whole Kingdom (Round 4) November 1999
ฉบับที่	93	รายงานผลการสำรวจภาวะการทำงานของประชากร ทั้งราชอาณาจักร (รอบที่ 1) กุมภาพันธ์ 2543
No.	93	Report of the Labor Force Survey, Whole Kingdom (Round 1) February 2000
ฉบับที่	94	รายงานผลการสำรวจภาวะการทำงานของประชากร ทั้งราชอาณาจักร (รอบที่ 2) พฤษภาคม 2543
No.	94	Report of the Labor Force Survey, Whole Kingdom (Round 2) May 2000
ฉบับที่	95	รายงานผลการสำรวจภาวะการทำงานของประชากร ทั้งราชอาณาจักร (รอบที่ 3) สิงหาคม 2543
No.	95	Report of the Labor Force Survey, Whole Kingdom (Round 3) August 2000
ฉบับที่	96	รายงานผลการสำรวจภาวะการทำงานของประชากร ทั้งราชอาณาจักร (รอบที่ 4) พฤศจิกายน 2543
No.	96	Report of the Labor Force Survey, Whole Kingdom (Round 4) November 2000
ฉบับที่	97	รายงานผลการสำรวจภาวะการทำงานของประชากร ทั้งราชอาณาจักร (ไตรมาสที่ 1) มกราคม-มีนาคม 2544
No.	97	Report of the Labor Force Survey, Whole Kingdom (Quarter 1) January-March 2001
ฉบับที่	98	รายงานผลการสำรวจภาวะการทำงานของประชากร ทั้งราชอาณาจักร (ไตรมาสที่ 2) เมษายน-มิถุนายน 2544
No.	98	Report of the Labor Force Survey, Whole Kingdom (Quarter 2) April-June 2001
ฉบับที่	99	รายงานผลการสำรวจภาวะการทำงานของประชากร ทั้งราชอาณาจักร (ไตรมาสที่ 3) กรกฎาคม-กันยายน 2544
No.	99	Report of the Labor Force Survey, Whole Kingdom (Quarter 3) July-September 2001
ฉบับที่	100	รายงานผลการสำรวจภาวะการทำงานของประชากร ทั้งราชอาณาจักร (ไตรมาสที่ 4) ตุลาคม-ธันวาคม 2544
No.	100	Report of the Labor Force Survey, Whole Kingdom (Quarter 4) October-December 2001

ฉบับที่	101	รายงานผลการสำรวจภาวะการทำงานของประชากร ทั้งราชอาณาจักร (ไตรมาสที่ 1) มกราคม-มีนาคม 2545
No.	101	Report of the Labor Force Survey, Whole Kingdom (Quarter 1) January-March 2002
ฉบับที่	102	รายงานผลการสำรวจภาวะการทำงานของประชากร ทั้งราชอาณาจักร (ไตรมาสที่ 2) เมษายน-มิถุนายน 2545
No.	102	Report of the Labor Force Survey, Whole Kingdom (Quarter 2) April-June 2002
ฉบับที่	103	รายงานผลการสำรวจภาวะการทำงานของประชากร ทั้งราชอาณาจักร (ไตรมาสที่ 3) กรกฎาคม-กันยายน 2545
No.	103	Report of the Labor Force Survey, Whole Kingdom (Quarter 3) July-September 2002
ฉบับที่	104	รายงานผลการสำรวจภาวะการทำงานของประชากร ทั้งราชอาณาจักร (ไตรมาสที่ 4) ตุลาคม-ธันวาคม 2545
No.	104	Report of the Labor Force Survey, Whole Kingdom (Quarter 4) October-December 2002
ฉบับที่	105	รายงานผลการสำรวจภาวะการทำงานของประชากร ทั้งราชอาณาจักร (ไตรมาสที่ 1) มกราคม-มีนาคม 2546
No.	105	Report of the Labor Force Survey, Whole Kingdom (Quarter 1) January-March 2003
ฉบับที่	106	รายงานผลการสำรวจภาวะการทำงานของประชากร ทั้งราชอาณาจักร (ไตรมาสที่ 2) เมษายน-มิถุนายน 2546
No.	106	Report of the Labor Force Survey, Whole Kingdom (Quarter 2) April-June 2003
ฉบับที่	107	รายงานผลการสำรวจภาวะการทำงานของประชากร ทั้งราชอาณาจักร (ไตรมาสที่ 3) กรกฎาคม-กันยายน 2546
No.	107	Report of the Labor Force Survey, Whole Kingdom (Quarter 3) July-September 2003
ฉบับที่	108	รายงานผลการสำรวจภาวะการทำงานของประชากร ทั้งราชอาณาจักร (ไตรมาสที่ 4) ตุลาคม-ธันวาคม 2546
No.	108	Report of the Labor Force Survey, Whole Kingdom (Quarter 4) October-December 2003
ฉบับที่	109	รายงานผลการสำรวจภาวะการทำงานของประชากร ทั้งราชอาณาจักร (ไตรมาสที่ 1) มกราคม-มีนาคม 2547
No.	109	Report of the Labor Force Survey, Whole Kingdom (Quarter 1) January-March 2004
ฉบับที่	110	รายงานผลการสำรวจภาวะการทำงานของประชากร ทั้งราชอาณาจักร (ไตรมาสที่ 2) เมษายน-มิถุนายน 2547
No.	110	Report of the Labor Force Survey, Whole Kingdom (Quarter 2) April-June 2004

ฉบับที่	111	รายงานผลการสำรวจภาวะการทำงานของประชากร ทั้งราชอาณาจักร (ไตรมาสที่ 3) กรกฎาคม-กันยายน 2547
No.	111	Report of the Labor Force Survey, Whole Kingdom (Quarter 3) July-September 2004
ฉบับที่	112	รายงานผลการสำรวจภาวะการทำงานของประชากร ทั้งราชอาณาจักร (ไตรมาสที่ 4) ตุลาคม - ธันวาคม 2547
No.	112	Report of the Labor Force Survey, Whole Kingdom (Quarter 4) October-December 2004
ฉบับที่	113	รายงานผลการสำรวจภาวะการทำงานของประชากร ทั้งราชอาณาจักร (ไตรมาสที่ 1) มกราคม-มีนาคม 2548
No.	113	Report of the Labor Force Survey, Whole Kingdom (Quarter 1) January-March 2005
ฉบับที่	114	รายงานผลการสำรวจภาวะการทำงานของประชากร ทั้งราชอาณาจักร (ไตรมาสที่ 2) เมษายน-มิถุนายน 2548
No.	114	Report of the Labor Force Survey, Whole Kingdom (Quarter 2) April-June 2005
ฉบับที่	115	รายงานผลการสำรวจภาวะการทำงานของประชากร ทั้งราชอาณาจักร (ไตรมาสที่ 3) กรกฎาคม-กันยายน 2548
No.	115	Report of the Labor Force Survey, Whole Kingdom (Quarter 3) July-September 2005
ฉบับที่	116	รายงานผลการสำรวจภาวะการทำงานของประชากร ทั้งราชอาณาจักร (ไตรมาสที่ 4) ตุลาคม - ธันวาคม 2548
No.	116	Report of the Labor Force Survey, Whole Kingdom (Quarter 4) October-December 2005
ฉบับที่	117	รายงานผลการสำรวจภาวะการทำงานของประชากร ทั้งราชอาณาจักร (ไตรมาสที่ 1) มกราคม-มีนาคม 2549
No.	117	Report of the Labor Force Survey, Whole Kingdom (Quarter 1) January-March 2006
ฉบับที่	118	รายงานผลการสำรวจภาวะการทำงานของประชากร ทั้งราชอาณาจักร (ไตรมาสที่ 2) เมษายน-มิถุนายน 2549
No.	118	Report of the Labor Force Survey, Whole Kingdom (Quarter 2) April-June 2006
ฉบับที่	119	รายงานผลการสำรวจภาวะการทำงานของประชากร ทั้งราชอาณาจักร (ไตรมาสที่ 3) กรกฎาคม-กันยายน 2549
No.	119	Report of the Labor Force Survey, Whole Kingdom (Quarter 3) July-September 2006
ฉบับที่	120	รายงานผลการสำรวจภาวะการทำงานของประชากร ทั้งราชอาณาจักร (ไตรมาสที่ 4) ตุลาคม - ธันวาคม 2549
No.	120	Report of the Labor Force Survey, Whole Kingdom (Quarter 4) October-December 2006
ฉบับที่	121	รายงานผลการสำรวจภาวะการทำงานของประชากร ทั้งราชอาณาจักร (ไตรมาสที่ 1) มกราคม-มีนาคม 2550
No.	121	Report of the Labor Force Survey, Whole Kingdom (Quarter 1) January-March 2007

ฉบับที่	122	รายงานผลการสำรวจภาวะการทำงานของประชากร ทั้งราชอาณาจักร (ไตรมาสที่ 2) เมษายน-มิถุนายน 2550
No.	122	Report of the Labor Force Survey, Whole Kingdom (Quarter 2) April-June 2007
ฉบับที่	123	รายงานผลการสำรวจภาวะการทำงานของประชากร ทั้งราชอาณาจักร (ไตรมาสที่ 3) กรกฎาคม-กันยายน 2550
No.	123	Report of the Labor Force Survey, Whole Kingdom (Quarter 3) July-September 2007
ฉบับที่	124	รายงานผลการสำรวจภาวะการทำงานของประชากร ทั้งราชอาณาจักร (ไตรมาสที่ 4) ตุลาคม - ธันวาคม 2550
No.	124	Report of the Labor Force Survey, Whole Kingdom (Quarter 4) October-December 2007
ฉบับที่	125	รายงานผลการสำรวจภาวะการทำงานของประชากร ทั้งราชอาณาจักร (ไตรมาสที่ 1) มกราคม - มีนาคม 2551
No.	125	Report of the Labor Force Survey, Whole Kingdom (Quarter 1) January-March 2008
ฉบับที่	126	รายงานผลการสำรวจภาวะการทำงานของประชากร ทั้งราชอาณาจักร (ไตรมาสที่ 2) เมษายน-มิถุนายน 2551
No.	126	Report of the Labor Force Survey, Whole Kingdom (Quarter 2) April-June 2008
ฉบับที่	127	รายงานผลการสำรวจภาวะการทำงานของประชากร ทั้งราชอาณาจักร (ไตรมาสที่ 3) กรกฎาคม-กันยายน 2551
No.	127	Report of the Labor Force Survey, Whole Kingdom (Quarter 3) July-September 2008
ฉบับที่	128	รายงานผลการสำรวจภาวะการทำงานของประชากร ทั้งราชอาณาจักร (ไตรมาสที่ 4) ตุลาคม - ธันวาคม 2551
No.	128	Report of the Labor Force Survey, Whole Kingdom (Quarter 4) October-December 2008
ฉบับที่	129	รายงานผลการสำรวจภาวะการทำงานของประชากร ทั้งราชอาณาจักร (ไตรมาสที่ 1) มกราคม - มีนาคม 2552
No.	129	Report of the Labor Force Survey, Whole Kingdom (Quarter 1) January-March 2009
ฉบับที่	130	รายงานผลการสำรวจภาวะการทำงานของประชากร ทั้งราชอาณาจักร (ไตรมาสที่ 2) เมษายน-มิถุนายน 2552
No.	130	Report of the Labor Force Survey, Whole Kingdom (Quarter 2) April-June 2009
ฉบับที่	131	รายงานผลการสำรวจภาวะการทำงานของประชากร ทั้งราชอาณาจักร (ไตรมาสที่ 3) กรกฎาคม-กันยายน 2552
No.	131	Report of the Labor Force Survey, Whole Kingdom (Quarter 3) July-September 2009
ฉบับที่	132	รายงานผลการสำรวจภาวะการทำงานของประชากร ทั้งราชอาณาจักร (ไตรมาสที่ 4) ตุลาคม - ธันวาคม 2552
No.	132	Report of the Labor Force Survey, Whole Kingdom (Quarter 4) October-December 2009

ฉบับที่	133	รายงานผลการสำรวจภาวะการทำงานของประชากร ทั้งราชอาณาจักร (ไตรมาสที่ 1) มกราคม - มีนาคม 2553
No.	133	Report of the Labor Force Survey, Whole Kingdom (Quarter 1) January-March 2010
ฉบับที่	134	รายงานผลการสำรวจภาวะการทำงานของประชากร ทั้งราชอาณาจักร (ไตรมาสที่ 2) เมษายน-มิถุนายน 2553
No.	134	Report of the Labor Force Survey, Whole Kingdom (Quarter 2) April-June 2010
ฉบับที่	135	รายงานผลการสำรวจภาวะการทำงานของประชากร ทั้งราชอาณาจักร (ไตรมาสที่ 3) 2553
No.	135	Report of the Labor Force Survey, Whole Kingdom (Quarter 3) 2010
ฉบับที่	136	รายงานผลการสำรวจภาวะการทำงานของประชากร ทั้งราชอาณาจักร (ไตรมาสที่ 4) ตุลาคม - ธันวาคม 2553
No.	136	Report of the Labor Force Survey, Whole Kingdom (Quarter 4) October-December 2010
ฉบับที่	137	รายงานผลการสำรวจภาวะการทำงานของประชากร ทั้งราชอาณาจักร (ไตรมาสที่ 1) มกราคม - มีนาคม 2554
No.	137	Report of the Labor Force Survey, Whole Kingdom (Quarter 1) January-March 2011
ฉบับที่	138	รายงานผลการสำรวจภาวะการทำงานของประชากร ทั้งราชอาณาจักร (ไตรมาสที่ 2) เมษายน - มิถุนายน 2554
No.	138	Report of the Labor Force Survey, Whole Kingdom (Quarter 2) April-June 2011
ฉบับที่	139	รายงานผลการสำรวจภาวะการทำงานของประชากร ทั้งราชอาณาจักร (ไตรมาสที่ 3) กรกฎาคม - กันยายน 2554
No.	139	Report of the Labor Force Survey, Whole Kingdom (Quarter 3) July-September 2011
ฉบับที่	140	รายงานผลการสำรวจภาวะการทำงานของประชากร ทั้งราชอาณาจักร (ไตรมาสที่ 4) ตุลาคม - ธันวาคม 2554
No.	140	Report of the Labor Force Survey, Whole Kingdom (Quarter 4) October-December 2011
ฉบับที่	141	รายงานผลการสำรวจภาวะการทำงานของประชากร ทั้งราชอาณาจักร (ไตรมาสที่ 1) มกราคม - มีนาคม 2555
No.	141	Report of the Labor Force Survey, Whole Kingdom (Quarter 1) January-March 2012
ฉบับที่	142	รายงานผลการสำรวจภาวะการทำงานของประชากร ทั้งราชอาณาจักร (ไตรมาสที่ 2) เมษายน - มิถุนายน 2555
No.	142	Report of the Labor Force Survey, Whole Kingdom (Quarter 2) April-June 2012
ฉบับที่	143	รายงานผลการสำรวจภาวะการทำงานของประชากร ทั้งราชอาณาจักร (ไตรมาสที่ 3) กรกฎาคม - กันยายน 2555
No.	143	Report of the Labor Force Survey, Whole Kingdom (Quarter 3) July-September 2012
ฉบับที่	144	รายงานผลการสำรวจภาวะการทำงานของประชากร ทั้งราชอาณาจักร (ไตรมาสที่ 4) ตุลาคม- ธันวาคม 2555
No.	144	Report of the Labor Force Survey, Whole Kingdom (Quarter 4) October- December 2012

ฉบับที่	145	รายงานผลการสำรวจภาวะการทำงานของประชากร ทั้งราชอาณาจักร (ไตรมาสที่ 1) มกราคม- มีนาคม 2556
No.	145	Report of the Labor Force Survey, Whole Kingdom (Quarter 1) January- March 2013
ฉบับที่	146	รายงานผลการสำรวจภาวะการทำงานของประชากร ทั้งราชอาณาจักร (ไตรมาสที่ 2) เมษายน- มิถุนายน 2556
No.	146	Report of the Labor Force Survey, Whole Kingdom (Quarter 2) April- June 2013
ฉบับที่	147	รายงานผลการสำรวจภาวะการทำงานของประชากร ทั้งราชอาณาจักร (ไตรมาสที่ 3) กรกฎาคม- กันยายน 2556
No.	147	Report of the Labor Force Survey, Whole Kingdom (Quarter 3) July- September 2013
ฉบับที่	148	รายงานผลการสำรวจภาวะการทำงานของประชากร ทั้งราชอาณาจักร (ไตรมาสที่ 4) ตุลาคม- ธันวาคม 2556
No.	148	Report of the Labor Force Survey, Whole Kingdom (Quarter 4) October- December 2013
ฉบับที่	149	รายงานผลการสำรวจภาวะการทำงานของประชากร ทั้งราชอาณาจักร (ไตรมาสที่ 1) มกราคม- มีนาคม 2557
No.	149	Report of the Labor Force Survey, Whole Kingdom (Quarter 1) January- March 2014
ฉบับที่	150	รายงานผลการสำรวจภาวะการทำงานของประชากร ทั้งราชอาณาจักร (ไตรมาสที่ 2) เมษายน- มิถุนายน 2557
No.	150	Report of the Labor Force Survey, Whole Kingdom (Quarter 2) April- June 2014
ฉบับที่	151	รายงานผลการสำรวจภาวะการทำงานของประชากร ทั้งราชอาณาจักร (ไตรมาสที่ 3) กรกฎาคม- กันยายน 2557
No.	151	Report of the Labor Force Survey, Whole Kingdom (Quarter 3) July- September 2014
ฉบับที่	152	รายงานผลการสำรวจภาวะการทำงานของประชากร ทั้งราชอาณาจักร (ไตรมาสที่ 4) ตุลาคม- ธันวาคม 2557
No.	152	Report of the Labor Force Survey, Whole Kingdom (Quarter 4) October- December 2014
ฉบับที่	153	รายงานผลการสำรวจภาวะการทำงานของประชากร ทั้งราชอาณาจักร (ไตรมาสที่ 1) มกราคม- มีนาคม 2558
No.	153	Report of the Labor Force Survey, Whole Kingdom (Quarter 1) January- March 2015
ฉบับที่	154	รายงานผลการสำรวจภาวะการทำงานของประชากร ทั้งราชอาณาจักร (ไตรมาสที่ 2) เมษายน- มิถุนายน 2558
No.	154	Report of the Labor Force Survey, Whole Kingdom (Quarter 2) April- June 2015
ฉบับที่	155	รายงานผลการสำรวจภาวะการทำงานของประชากร ทั้งราชอาณาจักร (ไตรมาสที่ 3) กรกฎาคม- กันยายน 2558
No.	155	Report of the Labor Force Survey, Whole Kingdom (Quarter 3) July- September 2015

ฉบับที่	156	รายงานผลการสำรวจภาวะการทำงานของประชากร ทั้งราชอาณาจักร (ไตรมาสที่ 4) ตุลาคม- ธันวาคม 2558
No.	156	Report of the Labor Force Survey, Whole Kingdom (Quarter 4) October- December 2015
ฉบับที่	157	รายงานผลการสำรวจภาวะการทำงานของประชากร ทั้งราชอาณาจักร (ไตรมาสที่ 1) มกราคม- มีนาคม 2559
No.	157	Report of the Labor Force Survey, Whole Kingdom (Quarter 1) January- March 2016
ฉบับที่	158	รายงานผลการสำรวจภาวะการทำงานของประชากร ทั้งราชอาณาจักร (ไตรมาสที่ 2) เมษายน- มิถุนายน 2559
No.	158	Report of the Labor Force Survey, Whole Kingdom (Quarter 2) April- June 2016
ฉบับที่	159	รายงานผลการสำรวจภาวะการทำงานของประชากร ทั้งราชอาณาจักร (ไตรมาสที่ 3) กรกฎาคม- กันยายน 2559
No.	159	Report of the Labor Force Survey, Whole Kingdom (Quarter 3) July- September 2016
ฉบับที่	160	รายงานผลการสำรวจภาวะการทำงานของประชากร ทั้งราชอาณาจักร (ไตรมาสที่ 4) ตุลาคม- ธันวาคม 2559
No.	160	Report of the Labor Force Survey, Whole Kingdom (Quarter 4) October- December 2016
ฉบับที่	161	รายงานผลการสำรวจภาวะการทำงานของประชากร ทั้งราชอาณาจักร (ไตรมาสที่ 1) มกราคม- มีนาคม 2560
No.	161	Report of the Labor Force Survey, Whole Kingdom (Quarter 1) January- March 2017
ฉบับที่	162	รายงานผลการสำรวจภาวะการทำงานของประชากร ทั้งราชอาณาจักร (ไตรมาสที่ 2) เมษายน- มิถุนายน 2560
No.	162	Report of the Labor Force Survey, Whole Kingdom (Quarter 2) April- June 2017

กลุ่มสถิติแรงงาน สำนักสถิติเศรษฐกิจและสังคม
 สำนักงานสถิติแห่งชาติ กระทรวงดิจิทัลเพื่อเศรษฐกิจและสังคม
 โทร. 02 142 1244 ต่อ 1244 โทรสาร. 02 143 8132
 e-Mail Add: laborfs@nso.go.th
 Website: http://www.nso.go.th

ภาวะการทำงานของประชากร ไตรมาสที่ 2 พ.ศ. 2560		(หน่วย: พันคน)
1. กำลังแรงงานรวม		
ชาย		20,847.6
หญิง		17,419.6
2. จำนวนผู้ทำงาน		
ในเขตเทศบาล		17,024.3
นอกเขตเทศบาล		19,923.8
3. จำนวนผู้ทำงานจำแนกตามอุตสาหกรรม		
เกษตรกรรม การป่าไม้ และการประมง		11,643.6
การทำเหมืองแร่ และเหมืองหิน		68.8
การผลิต		6,150.0
การไฟฟ้า ก๊าซ ไอน้ำ และระบบปรับอากาศ		131.0
การจัดหาน้ำ การจัดการ และการบำบัดน้ำเสีย ของเสีย และสิ่งปฏิกูล		106.0
การก่อสร้าง		2,276.0
การขายส่ง การขายปลีก และการซ่อมแซมยานยนต์และรถจักรยานยนต์		6,428.9
การขนส่ง และสถานที่เก็บสินค้า		1,211.1
กิจกรรมโรงแรม และการบริการด้านอาหาร		2,687.7
ข้อมูลข่าวสารและการสื่อสาร		189.6
กิจการทางการเงินและการประกันภัย		494.5
กิจกรรมอสังหาริมทรัพย์		214.9
กิจกรรมทางวิชาชีพ วิทยาศาสตร์ และเทคนิค		373.5
กิจกรรมการบริหารและการบริการสนับสนุน		580.7
การบริหารราชการ การป้องกันประเทศและการประกันสังคมภาคบังคับ		1,646.5
การศึกษา		1,160.5
กิจกรรมด้านสุขภาพและงานสังคมสงเคราะห์		735.0
ศิลปะ ความบันเทิง และนันทนาการ		254.1
กิจกรรมบริการด้านอื่นๆ		861.5
กิจกรรมการจ้างงานในครัวเรือนส่วนบุคคล กิจกรรมการผลิตสินค้าและบริการที่ทำขึ้นเองเพื่อใช้ในครัวเรือน		218.7
กิจกรรมขององค์การระหว่างประเทศ		4.7
4. จำนวนผู้ว่างงาน		
ผู้ชาย		264.2
ผู้หญิง		200.8
กรุงเทพมหานคร		65.6
ภาคกลาง		131.0
ภาคเหนือ		72.6
ภาคตะวันออกเฉียงเหนือ		110.7
ภาคใต้		85.1
5. จำนวนผู้ว่างงานของกลุ่มวัยรุ่น (15-24 ปี)		
ผู้ชาย		129.2
ผู้หญิง		127.1
กรุงเทพมหานคร		20.8
ภาคกลาง		70.5
ภาคเหนือ		41.9
ภาคตะวันออกเฉียงเหนือ		70.0
ภาคใต้		53.1

คณะผู้จัดทำ CD - ROM

หน่วยงานเจ้าของเรื่อง

กลุ่มสถิติแรงงาน
สำนักสถิติเศรษฐกิจและสังคม
โทร. 0 2142 1244

หน่วยงานผลิตและออกแบบ

กลุ่มบูรณาการข้อมูลสถิติ
สำนักสถิติพยากรณ์
โทร. 0 2141 7494



ตารางสถิติในรูปแบบ Format Excel

STATISTICAL TABLES ARE IN THE EXCEL FORMAT

ทั่วราชอาณาจักร

WHOLE KINGDOM

ตารางสถิติในรูปแบบ Format Excel ทั่วราชอาณาจักร

STATISTICAL TABLES ARE IN THE EXCEL FORMAT, WHOLE KINGDOM

ตารางที่	1	จำนวนประชากร จำแนกตามกลุ่มอายุ สถานภาพแรงงาน
TABLE	1	NUMBER OF POPULATION BY LABOR FORCE STATUS, AGE GROUP
ตารางที่	2	จำนวนประชากรอายุ 15 ปี ขึ้นไป จำแนกตามสถานภาพสมรส สถานภาพแรงงาน
TABLE	2	POPULATION 15 YEARS AND OVER BY MARITAL STATUS, LABOR FORCE STATUS
ตารางที่	3	จำนวนประชากรอายุ 15 ปีขึ้นไป จำแนกตามระดับการศึกษาที่สำเร็จ สถานภาพแรงงาน
TABLE	3	POPULATION 15 YEARS AND OVER BY LEVEL OF EDUCATIONAL ATTAINMENT , LABOR FORCE STATUS
ตารางที่	4	ผู้มีงานทำ จำแนกตามระดับการศึกษาที่สำเร็จ อาชีพ
TABLE	4	EMPLOYED PERSONS BY LEVEL OF EDUCATIONAL ATTAINMENT, OCCUPATION
ตารางที่	5	ผู้มีงานทำ จำแนกตามระดับการศึกษาที่สำเร็จ อุตสาหกรรม
TABLE	5	EMPLOYED PERSONS BY LEVEL OF EDUCATIONAL ATTAINMENT, INDUSTRY
ตารางที่	6	ผู้มีงานทำ จำแนกตามสถานภาพการทำงาน อาชีพ
TABLE	6	EMPLOYED PERSONS BY WORK STATUS, OCCUPATION
ตารางที่	7	ผู้มีงานทำ จำแนกตามสถานภาพการทำงาน อุตสาหกรรม
TABLE	7	EMPLOYED PERSONS BY WORK STATUS, INDUSTRY
ตารางที่	8	จำนวนผู้มีงานทำ จำแนกตามอาชีพ และอุตสาหกรรม
TABLE	8	EMPLOYED PERSONS BY OCCUPATION AND INDUSTRY
ตารางที่	9	ผู้มีงานทำ จำแนกตามอาชีพ จำนวนชั่วโมงทำงานต่อสัปดาห์ การมีเวลาเหลือพอที่จะทำงานเพิ่มขึ้น
TABLE	9	EMPLOYED PERSONS BY OCCUPATION, HOURS WORKED PER WEEK, AVAILABILITY, FOR ADDITIONAL WORK
ตารางที่	10	ผู้มีงานทำ จำแนกตามอุตสาหกรรม จำนวนชั่วโมงทำงานต่อสัปดาห์ การมีเวลาเหลือพอที่จะทำงานเพิ่มขึ้น
TABLE	10	EMPLOYED PERSONS BY INDUSTRY, HOURS WORKED PER WEEK, AVAILABILITY, FOR ADDITIONAL WORK

ตารางสถิติในรูปแบบ Format Excel ทั่วราชอาณาจักร (ต่อ)

STATISTICAL TABLES ARE IN THE EXCEL FORMAT, WHOLE KINGDOM (Cont.)

ตารางที่	11	ผู้มีงานทำ จำแนกตามสถานภาพการทำงาน จำนวนชั่วโมงทำงานต่อสัปดาห์ การมีเวลาเหลือพอที่จะทำงานเพิ่มขึ้น
TABLE	11	EMPLOYED PERSONS BY WORK STATUS, HOURS WORKED PER WEEK, AVAILABILITY, FOR ADDITIONAL WORK
ตารางที่	12	ผู้มีงานทำ จำแนกตามกลุ่มอายุ ชั่วโมงการทำงานต่อสัปดาห์ การมีเวลาเหลือพอที่จะทำงานเพิ่มขึ้น
TABLE	12	EMPLOYED PERSONS BY AGE GROUP, HOURS WORKED PER WEEK, AVAILABILITY, FOR ADDITIONAL WORK
ตารางที่	13	จำนวนผู้ว่างงาน ที่หางานทำ จำแนกตามระยะเวลาที่หางานทำ ระดับการศึกษาที่สำเร็จ
TABLE	13	UNEMPLOYED PERSONS, SEEKING JOB BY DURATION OF SEEKING JOB, LEVEL OF EDUCATIONAL ATTAINMENT
ตารางที่	14	จำนวนผู้ว่างงาน ที่เคยทำงานมาก่อน จำแนกตามอาชีพที่ทำครั้งสุดท้าย อุตสาหกรรมที่ทำครั้งสุดท้าย
TABLE	14	UNEMPLOYED PERSONS, EVER WORKED BY LAST OCCUPATION, LAST INDUSTRY
ตารางที่	15	ลูกจ้าง จำแนกตามค่าจ้างเฉลี่ย ผลประโยชน์อื่นๆ ที่ได้รับ อุตสาหกรรม
TABLE	15	EMPLOYEE BY AVERAGE WAGE, FRINGE BENEFIT, INDUSTRY
ตารางที่	16	ลูกจ้างเอกชน จำแนกตามค่าจ้างเฉลี่ย ผลประโยชน์อื่นๆ ที่ได้รับ อุตสาหกรรม
TABLE	16	PRIVATE EMPLOYEE BY AVERAGE WAGE, FRINGE BENEFIT, INDUSTRY
ตารางที่	17	ลูกจ้างรัฐบาล จำแนกตามค่าจ้างเฉลี่ย ผลประโยชน์อื่นๆ ที่ได้รับ อุตสาหกรรม
TABLE	17	GOVERNMENT EMPLOYEE BY AVERAGE WAGE, FRINGE BENEFIT, INDUSTRY
ตารางที่	18	ลูกจ้าง จำแนกตาม อาชีพ ระดับของรายได้
TABLE	18	EMPLOYEE BY OCCUPATION, INCOME CLASS
ตารางที่	19	ลูกจ้าง จำแนกตาม อุตสาหกรรม ระดับของรายได้
TABLE	19	EMPLOYEE BY INDUSTRY, INCOME CLASS

กรุงเทพมหานคร
BANGKOK

ตารางสถิติในรูปแบบ Format Excel กรุงเทพมหานคร

STATISTICAL TABLES ARE IN THE EXCEL FORMAT, BANGKOK

ตารางที่	1	จำนวนประชากร จำแนกตามกลุ่มอายุ สถานภาพแรงงาน
TABLE	1	NUMBER OF POPULATION BY LABOR FORCE STATUS, AGE GROUP
ตารางที่	2	จำนวนประชากรอายุ 15 ปี ขึ้นไป จำแนกตามสถานภาพสมรส สถานภาพแรงงาน
TABLE	2	POPULATION 15 YEARS AND OVER BY MARITAL STATUS, LABOR FORCE STATUS
ตารางที่	3	จำนวนประชากรอายุ 15 ปีขึ้นไป จำแนกตามระดับการศึกษาที่สำเร็จ สถานภาพแรงงาน
TABLE	3	POPULATION 15 YEARS AND OVER BY LEVEL OF EDUCATIONAL ATTAINMENT, LABOR FORCE STATUS
ตารางที่	4	ผู้มีงานทำ จำแนกตามระดับการศึกษาที่สำเร็จ อาชีพ
TABLE	4	EMPLOYED PERSONS BY LEVEL OF EDUCATIONAL ATTAINMENT, OCCUPATION
ตารางที่	5	ผู้มีงานทำ จำแนกตามระดับการศึกษาที่สำเร็จ อุตสาหกรรม
TABLE	5	EMPLOYED PERSONS BY LEVEL OF EDUCATIONAL ATTAINMENT, INDUSTRY
ตารางที่	6	ผู้มีงานทำ จำแนกตามสถานภาพการทำงาน อาชีพ
TABLE	6	EMPLOYED PERSONS BY WORK STATUS, OCCUPATION
ตารางที่	7	ผู้มีงานทำ จำแนกตามสถานภาพการทำงาน อุตสาหกรรม
TABLE	7	EMPLOYED PERSONS BY WORK STATUS, INDUSTRY
ตารางที่	8	จำนวนผู้มีงานทำ จำแนกตามอาชีพ และอุตสาหกรรม
TABLE	8	EMPLOYED PERSONS BY OCCUPATION AND INDUSTRY
ตารางที่	9	ผู้มีงานทำ จำแนกตามอาชีพ จำนวนชั่วโมงทำงานต่อสัปดาห์ การมีเวลาเหลือพอที่จะทำงานเพิ่มขึ้น
TABLE	9	EMPLOYED PERSONS BY OCCUPATION, HOURS WORKED PER WEEK, AVAILABILITY FOR ADDITIONAL WORK
ตารางที่	10	ผู้มีงานทำ จำแนกตามอุตสาหกรรม จำนวนชั่วโมงทำงานต่อสัปดาห์ การมีเวลาเหลือพอที่จะทำงานเพิ่มขึ้น
TABLE	10	EMPLOYED PERSONS BY INDUSTRY, HOURS WORKED PER WEEK, AVAILABILITY FOR ADDITIONAL WORK

ตารางสถิติในรูปแบบ Format Excel กรุงเทพมหานคร (ต่อ)

STATISTICAL TABLES ARE IN THE EXCEL FORMAT, BANGKOK (Cont.)

ตารางที่ 11 ผู้มีงานทำ จำแนกตามสถานภาพการทำงาน จำนวนชั่วโมงการทำงานต่อสัปดาห์ การมีเวลาเหลือพอที่จะทำงานเพิ่มขึ้น

TABLE 11 EMPLOYED PERSONS BY WORK STATUS, HOURS WORKED PER WEEK, AVAILABILITY FOR ADDITIONAL WORK

ตารางที่ 12 ผู้มีงานทำ จำแนกตามกลุ่มอายุ ชั่วโมงการทำงานต่อสัปดาห์ การมีเวลาเหลือพอที่จะทำงานเพิ่มขึ้น

TABLE 12 EMPLOYED PERSONS BY AGE GROUP, HOURS WORKED PER WEEK, AVAILABILITY FOR ADDITIONAL WORK

ตารางที่ 13 จำนวนผู้ว่างงาน ที่หางานทำ จำแนกตามระยะเวลาที่หางานทำ ระดับการศึกษาที่สำเร็จ

TABLE 13 UNEMPLOYED PERSONS, SEEKING JOB BY DURATION OF SEEKING JOB, LEVEL OF EDUCATIONAL ATTAINMENT

ตารางที่ 14 จำนวนผู้ว่างงาน ที่เคยทำงานมาก่อน จำแนกตามอาชีพที่ทำครั้งสุดท้าย อุตสาหกรรมที่ทำครั้งสุดท้าย

TABLE 14 UNEMPLOYED PERSONS, EVER WORKED BY LAST OCCUPATION, LAST INDUSTRY

ตารางที่ 15 ลูกจ้าง จำแนกตามค่าจ้างเฉลี่ย ผลประโยชน์อื่นๆ ที่ได้รับ อุตสาหกรรม

TABLE 15 EMPLOYEE BY AVERAGE WAGE, FRINGE BENEFIT, INDUSTRY

ตารางที่ 16 ลูกจ้างเอกชน จำแนกตามค่าจ้างเฉลี่ย ผลประโยชน์อื่นๆ ที่ได้รับ อุตสาหกรรม

TABLE 16 PRIVATE EMPLOYEE BY AVERAGE WAGE, FRINGE BENEFIT, INDUSTRY

ตารางที่ 17 ลูกจ้างรัฐบาล จำแนกตามค่าจ้างเฉลี่ย ผลประโยชน์อื่นๆ ที่ได้รับ อุตสาหกรรม

TABLE 17 GOVERNMENT EMPLOYEE BY AVERAGE WAGE, FRINGE BENEFIT, INDUSTRY

ตารางที่ 18 ลูกจ้าง จำแนกตาม อาชีพ ระดับของรายได้

TABLE 18 EMPLOYEE BY OCCUPATION, INCOME CLASS

ตารางที่ 19 ลูกจ้าง จำแนกตาม อุตสาหกรรม ระดับของรายได้

TABLE 19 EMPLOYEE BY INDUSTRY, INCOME CLASS

ภาคกลาง
CENTRAL REGION

ตารางสถิติในรูปแบบ Format Excel ภาคกลาง

STATISTICAL TABLES ARE IN THE EXCEL FORMAT, CENTRAL REGION

ตารางที่	1	จำนวนประชากร จำแนกตามกลุ่มอายุ สถานภาพแรงงาน
TABLE	1	NUMBER OF POPULATION BY LABOR FORCE STATUS, AGE GROUP
ตารางที่	2	จำนวนประชากรอายุ 15 ปี ขึ้นไป จำแนกตามสถานภาพสมรส สถานภาพแรงงาน
TABLE	2	POPULATION 15 YEARS AND OVER BY MARITAL STATUS, LABOR FORCE STATUS
ตารางที่	3	จำนวนประชากรอายุ 15 ปีขึ้นไป จำแนกตามระดับการศึกษาที่สำเร็จ สถานภาพแรงงาน
TABLE	3	POPULATION 15 YEARS AND OVER BY LEVEL OF EDUCATIONAL ATTAINMENT, LABOR FORCE STATUS
ตารางที่	4	ผู้มีงานทำ จำแนกตามระดับการศึกษาที่สำเร็จ อาชีพ
TABLE	4	EMPLOYED PERSONS BY LEVEL OF EDUCATIONAL ATTAINMENT, OCCUPATION
ตารางที่	5	ผู้มีงานทำ จำแนกตามระดับการศึกษาที่สำเร็จ อุตสาหกรรม
TABLE	5	EMPLOYED PERSONS BY LEVEL OF EDUCATIONAL ATTAINMENT, INDUSTRY
ตารางที่	6	ผู้มีงานทำ จำแนกตามสถานภาพการทำงาน อาชีพ
TABLE	6	EMPLOYED PERSONS BY WORK STATUS, OCCUPATION
ตารางที่	7	ผู้มีงานทำ จำแนกตามสถานภาพการทำงาน อุตสาหกรรม
TABLE	7	EMPLOYED PERSONS BY WORK STATUS, INDUSTRY
ตารางที่	8	จำนวนผู้มีงานทำ จำแนกตามอาชีพ และอุตสาหกรรม
TABLE	8	EMPLOYED PERSONS BY OCCUPATION AND INDUSTRY
ตารางที่	9	ผู้มีงานทำ จำแนกตามอาชีพ จำนวนชั่วโมงทำงานต่อสัปดาห์ การมีเวลาเหลือพอที่จะทำงานเพิ่มขึ้น
TABLE	9	EMPLOYED PERSONS BY OCCUPATION, HOURS WORKED PER WEEK, AVAILABILITY FOR ADDITIONAL WORK
ตารางที่	10	ผู้มีงานทำ จำแนกตามอุตสาหกรรม จำนวนชั่วโมงทำงานต่อสัปดาห์ การมีเวลาเหลือพอที่จะทำงานเพิ่มขึ้น
TABLE	10	EMPLOYED PERSONS BY INDUSTRY, HOURS WORKED PER WEEK, AVAILABILITY FOR ADDITIONAL WORK

ตารางสถิติในรูปแบบ Format Excel ภาคกลาง (ต่อ)

STATISTICAL TABLES ARE IN THE EXCEL FORMAT, CENTRAL REGION (Cont.)

ตารางที่	11	ผู้มีงานทำ จำแนกตามสถานภาพการทำงาน จำนวนชั่วโมงการทำงานต่อสัปดาห์ การมีเวลาเหลือพอที่จะทำงานเพิ่มขึ้น
TABLE	11	EMPLOYED PERSONS BY WORK STATUS, HOURS WORKED PER WEEK, AVAILABILITY FOR ADDITIONAL WORK
ตารางที่	12	ผู้มีงานทำ จำแนกตามกลุ่มอายุ ชั่วโมงการทำงานต่อสัปดาห์ การมีเวลาเหลือพอที่จะทำงานเพิ่มขึ้น
TABLE	12	EMPLOYED PERSONS BY AGE GROUP, HOURS WORKED PER WEEK, AVAILABILITY FOR ADDITIONAL WORK
ตารางที่	13	จำนวนผู้ว่างงาน ที่หางานทำ จำแนกตามระยะเวลาที่หางานทำ ระดับการศึกษาที่สำเร็จ
TABLE	13	UNEMPLOYED PERSONS, SEEKING JOB BY DURATION OF SEEKING JOB, LEVEL OF EDUCATIONAL ATTAINMENT
ตารางที่	14	จำนวนผู้ว่างงาน ที่เคยทำงานมาก่อน จำแนกตามอาชีพที่ทำครั้งสุดท้าย อุตสาหกรรมที่ทำครั้งสุดท้าย
TABLE	14	UNEMPLOYED PERSONS, EVER WORKED BY LAST OCCUPATION, LAST INDUSTRY
ตารางที่	15	ลูกจ้าง จำแนกตามค่าจ้างเฉลี่ย ผลประโยชน์อื่นๆ ที่ได้รับ อุตสาหกรรม
TABLE	15	EMPLOYEE BY AVERAGE WAGE, FRINGE BENEFIT, INDUSTRY
ตารางที่	16	ลูกจ้างเอกชน จำแนกตามค่าจ้างเฉลี่ย ผลประโยชน์อื่นๆ ที่ได้รับ อุตสาหกรรม
TABLE	16	PRIVATE EMPLOYEE BY AVERAGE WAGE, FRINGE BENEFIT, INDUSTRY
ตารางที่	17	ลูกจ้างรัฐบาล จำแนกตามค่าจ้างเฉลี่ย ผลประโยชน์อื่นๆ ที่ได้รับ อุตสาหกรรม
TABLE	17	GOVERNMENT EMPLOYEE BY AVERAGE WAGE, FRINGE BENEFIT, INDUSTRY
ตารางที่	18	ลูกจ้าง จำแนกตาม อาชีพ ระดับของรายได้
TABLE	18	EMPLOYEE BY OCCUPATION, INCOME CLASS
ตารางที่	19	ลูกจ้าง จำแนกตาม อุตสาหกรรม ระดับของรายได้
TABLE	19	EMPLOYEE BY INDUSTRY, INCOME CLASS

ภาคเหนือ
NORTHERN REGION

ตารางสถิติในรูปแบบ Format Excel ภาคเหนือ

STATISTICAL TABLES ARE IN THE EXCEL FORMAT, NORTHERN REGION

ตารางที่	1	จำนวนประชากร จำแนกตามกลุ่มอายุ สถานภาพแรงงาน
TABLE	1	NUMBER OF POPULATION BY LABOR FORCE STATUS, AGE GROUP
ตารางที่	2	จำนวนประชากรอายุ 15 ปี ขึ้นไป จำแนกตามสถานภาพสมรส สถานภาพแรงงาน
TABLE	2	POPULATION 15 YEARS AND OVER BY MARITAL STATUS, LABOR FORCE STATUS
ตารางที่	3	จำนวนประชากรอายุ 15 ปีขึ้นไป จำแนกตามระดับการศึกษาที่สำเร็จ สถานภาพแรงงาน
TABLE	3	POPULATION 15 YEARS AND OVER BY LEVEL OF EDUCATIONAL ATTAINMENT, LABOR FORCE STATUS
ตารางที่	4	ผู้มีงานทำ จำแนกตามระดับการศึกษาที่สำเร็จ อาชีพ
TABLE	4	EMPLOYED PERSONS BY LEVEL OF EDUCATIONAL ATTAINMENT, OCCUPATION
ตารางที่	5	ผู้มีงานทำ จำแนกตามระดับการศึกษาที่สำเร็จ อุตสาหกรรม
TABLE	5	EMPLOYED PERSONS BY LEVEL OF EDUCATIONAL ATTAINMENT, INDUSTRY
ตารางที่	6	ผู้มีงานทำ จำแนกตามสถานภาพการทำงาน อาชีพ
TABLE	6	EMPLOYED PERSONS BY WORK STATUS, OCCUPATION
ตารางที่	7	ผู้มีงานทำ จำแนกตามสถานภาพการทำงาน อุตสาหกรรม
TABLE	7	EMPLOYED PERSONS BY WORK STATUS, INDUSTRY
ตารางที่	8	จำนวนผู้มีงานทำ จำแนกตามอาชีพ และอุตสาหกรรม
TABLE	8	EMPLOYED PERSONS BY OCCUPATION AND INDUSTRY
ตารางที่	9	ผู้มีงานทำ จำแนกตามอาชีพ จำนวนชั่วโมงทำงานต่อสัปดาห์ การมีเวลาเหลือพอที่จะทำงานเพิ่มขึ้น
TABLE	9	EMPLOYED PERSONS BY OCCUPATION, HOURS WORKED PER WEEK, AVAILABILITY FOR ADDITIONAL WORK
ตารางที่	10	ผู้มีงานทำ จำแนกตามอุตสาหกรรม จำนวนชั่วโมงทำงานต่อสัปดาห์ การมีเวลาเหลือพอที่จะทำงานเพิ่มขึ้น
TABLE	10	EMPLOYED PERSONS BY INDUSTRY, HOURS WORKED PER WEEK, AVAILABILITY FOR ADDITIONAL WORK

ตารางสถิติในรูปแบบ Format Excel ภาคเหนือ (ต่อ)

STATISTICAL TABLES ARE IN THE EXCEL FORMAT, NORTHERN REGION (Cont.)

ตารางที่ 11 ผู้มีงานทำ จำแนกตามสถานภาพการทำงาน จำนวนชั่วโมงทำงานต่อสัปดาห์ การมีเวลาเหลือพอที่จะทำงานเพิ่มขึ้น

TABLE 11 EMPLOYED PERSONS BY WORK STATUS, HOURS WORKED PER WEEK, AVAILABILITY FOR ADDITIONAL WORK

ตารางที่ 12 ผู้มีงานทำ จำแนกตามกลุ่มอายุ ชั่วโมงการทำงานต่อสัปดาห์ การมีเวลาเหลือพอที่จะทำงานเพิ่มขึ้น

TABLE 12 EMPLOYED PERSONS BY AGE GROUP, HOURS WORKED PER WEEK, AVAILABILITY FOR ADDITIONAL WORK

ตารางที่ 13 จำนวนผู้ว่างงาน ที่หางานทำ จำแนกตามระยะเวลาที่หางานทำ ระดับการศึกษาที่สำเร็จ

TABLE 13 UNEMPLOYED PERSONS, SEEKING JOB BY DURATION OF SEEKING JOB, LEVEL OF EDUCATIONAL ATTAINMENT

ตารางที่ 14 จำนวนผู้ว่างงาน ที่เคยทำงานมาก่อน จำแนกตามอาชีพที่ทำครั้งสุดท้าย อุตสาหกรรมที่ทำครั้งสุดท้าย

TABLE 14 UNEMPLOYED PERSONS, EVER WORKED BY LAST OCCUPATION, LAST INDUSTRY

ตารางที่ 15 ลูกจ้าง จำแนกตามค่าจ้างเฉลี่ย ผลประโยชน์อื่นๆ ที่ได้รับ อุตสาหกรรม

TABLE 15 EMPLOYEE BY AVERAGE WAGE, FRINGE BENEFIT, INDUSTRY

ตารางที่ 16 ลูกจ้างเอกชน จำแนกตามค่าจ้างเฉลี่ย ผลประโยชน์อื่นๆ ที่ได้รับ อุตสาหกรรม

TABLE 16 PRIVATE EMPLOYEE BY AVERAGE WAGE, FRINGE BENEFIT, INDUSTRY

ตารางที่ 17 ลูกจ้างรัฐบาล จำแนกตามค่าจ้างเฉลี่ย ผลประโยชน์อื่นๆ ที่ได้รับ อุตสาหกรรม

TABLE 17 GOVERNMENT EMPLOYEE BY AVERAGE WAGE, FRINGE BENEFIT, INDUSTRY

ตารางที่ 18 ลูกจ้าง จำแนกตาม อาชีพ ระดับของรายได้

TABLE 18 EMPLOYEE BY OCCUPATION, INCOME CLASS

ตารางที่ 19 ลูกจ้าง จำแนกตาม อุตสาหกรรม ระดับของรายได้

TABLE 19 EMPLOYEE BY INDUSTRY, INCOME CLASS

ภาคตะวันออกเฉียงเหนือ
NORTHEASTERN REGION

ตารางสถิติในรูปแบบ Format Excel ภาคตะวันออกเฉียงเหนือ

STATISTICAL TABLES ARE IN THE EXCEL FORMAT, NORTHEASTERN REGION

ตารางที่	1	จำนวนประชากร จำแนกตามกลุ่มอายุ สถานภาพแรงงาน
TABLE	1	NUMBER OF POPULATION BY LABOR FORCE STATUS, AGE GROUP
ตารางที่	2	จำนวนประชากรอายุ 15 ปี ขึ้นไป จำแนกตามสถานภาพสมรส สถานภาพแรงงาน
TABLE	2	POPULATION 15 YEARS AND OVER BY MARITAL STATUS, LABOR FORCE STATUS
ตารางที่	3	จำนวนประชากรอายุ 15 ปีขึ้นไป จำแนกตามระดับการศึกษาที่สำเร็จ สถานภาพแรงงาน
TABLE	3	POPULATION 15 YEARS AND OVER BY LEVEL OF EDUCATIONAL ATTAINMENT, LABOR FORCE STATUS
ตารางที่	4	ผู้มีงานทำ จำแนกตามระดับการศึกษาที่สำเร็จ อาชีพ
TABLE	4	EMPLOYED PERSONS BY LEVEL OF EDUCATIONAL ATTAINMENT, OCCUPATION
ตารางที่	5	ผู้มีงานทำ จำแนกตามระดับการศึกษาที่สำเร็จ อุตสาหกรรม
TABLE	5	EMPLOYED PERSONS BY LEVEL OF EDUCATIONAL ATTAINMENT, INDUSTRY
ตารางที่	6	ผู้มีงานทำ จำแนกตามสถานภาพการทำงาน อาชีพ
TABLE	6	EMPLOYED PERSONS BY WORK STATUS, OCCUPATION
ตารางที่	7	ผู้มีงานทำ จำแนกตามสถานภาพการทำงาน อุตสาหกรรม
TABLE	7	EMPLOYED PERSONS BY WORK STATUS, INDUSTRY
ตารางที่	8	จำนวนผู้มีงานทำ จำแนกตามอาชีพ และอุตสาหกรรม
TABLE	8	EMPLOYED PERSONS BY OCCUPATION AND INDUSTRY
ตารางที่	9	ผู้มีงานทำ จำแนกตามอาชีพ จำนวนชั่วโมงทำงานต่อสัปดาห์ การมีเวลาเหลือพอที่จะทำงานเพิ่มขึ้น
TABLE	9	EMPLOYED PERSONS BY OCCUPATION, HOURS WORKED PER WEEK, AVAILABILITY FOR ADDITIONAL WORK
ตารางที่	10	ผู้มีงานทำ จำแนกตามอุตสาหกรรม จำนวนชั่วโมงทำงานต่อสัปดาห์ การมีเวลาเหลือพอที่จะทำงานเพิ่มขึ้น
TABLE	10	EMPLOYED PERSONS BY INDUSTRY, HOURS WORKED PER WEEK, AVAILABILITY FOR ADDITIONAL WORK

ตารางสถิติในรูป Format Excel ภาคตะวันออกเฉียงเหนือ (ต่อ)

STATISTICAL TABLES ARE IN THE EXCEL FORMAT, NORTHEASTERN REGION (Cont.)

ตารางที่	11	ผู้มีงานทำ จำแนกตามสถานภาพการทำงาน จำนวนชั่วโมงการทำงานต่อสัปดาห์ การมีเวลาเหลือพอที่จะทำงานเพิ่มขึ้น
TABLE	11	EMPLOYED PERSONS BY WORK STATUS, HOURS WORKED PER WEEK, AVAILABILITY FOR ADDITIONAL WORK
ตารางที่	12	ผู้มีงานทำ จำแนกตามกลุ่มอายุ ชั่วโมงการทำงานต่อสัปดาห์ การมีเวลาเหลือพอที่จะทำงานเพิ่มขึ้น
TABLE	12	EMPLOYED PERSONS BY AGE GROUP, HOURS WORKED PER WEEK, AVAILABILITY FOR ADDITIONAL WORK
ตารางที่	13	จำนวนผู้ว่างงาน ที่หางานทำ จำแนกตามระยะเวลาที่หางานทำ ระดับการศึกษาที่สำเร็จ และ เพศ
TABLE	13	UNEMPLOYED PERSONS, SEEKING JOB BY DURATION OF SEEKING JOB, LEVEL OF EDUCATIONAL ATTAINMENT
ตารางที่	14	จำนวนผู้ว่างงาน ที่เคยทำงานมาก่อน จำแนกตามอาชีพที่ทำครั้งสุดท้าย อุตสาหกรรมที่ทำครั้งสุดท้าย
TABLE	14	UNEMPLOYED PERSONS, EVER WORKED BY LAST OCCUPATION, LAST INDUSTRY
ตารางที่	15	ลูกจ้าง จำแนกตามค่าจ้างเฉลี่ย ผลประโยชน์อื่นๆ ที่ได้รับ อุตสาหกรรม
TABLE	15	EMPLOYEE BY AVERAGE WAGE, FRINGE BENEFIT, INDUSTRY
ตารางที่	16	ลูกจ้างเอกชน จำแนกตามค่าจ้างเฉลี่ย ผลประโยชน์อื่นๆ ที่ได้รับ อุตสาหกรรม
TABLE	16	PRIVATE EMPLOYEE BY AVERAGE WAGE, FRINGE BENEFIT, INDUSTRY
ตารางที่	17	ลูกจ้างรัฐบาล จำแนกตามค่าจ้างเฉลี่ย ผลประโยชน์อื่นๆ ที่ได้รับ อุตสาหกรรม
TABLE	17	GOVERNMENT EMPLOYEE BY AVERAGE WAGE, FRINGE BENEFIT, INDUSTRY
ตารางที่	18	ลูกจ้าง จำแนกตาม อาชีพ ระดับของรายได้
TABLE	18	EMPLOYEE BY OCCUPATION, INCOME CLASS
ตารางที่	19	ลูกจ้าง จำแนกตาม อุตสาหกรรม ระดับของรายได้
TABLE	19	EMPLOYEE BY INDUSTRY, INCOME CLASS

ภาคใต้

SOUTHERN REGION

ตารางสถิติในรูปแบบ Format Excel ภาคใต้

STATISTICAL TABLES ARE IN THE EXCEL FORMAT, SOUTHERN REGION

ตารางที่	1	จำนวนประชากร จำแนกตามกลุ่มอายุ สถานภาพแรงงาน
TABLE	1	NUMBER OF POPULATION BY LABOR FORCE STATUS, AGE GROUP
ตารางที่	2	จำนวนประชากรอายุ 15 ปี ขึ้นไป จำแนกตามสถานภาพสมรส สถานภาพแรงงาน
TABLE	2	POPULATION 15 YEARS AND OVER BY MARITAL STATUS, LABOR FORCE STATUS
ตารางที่	3	จำนวนประชากรอายุ 15 ปีขึ้นไป จำแนกตามระดับการศึกษาที่สำเร็จ สถานภาพแรงงาน
TABLE	3	POPULATION 15 YEARS AND OVER BY LEVEL OF EDUCATIONAL ATTAINMENT, LABOR FORCE STATUS
ตารางที่	4	ผู้มีงานทำ จำแนกตามระดับการศึกษาที่สำเร็จ อาชีพ
TABLE	4	EMPLOYED PERSONS BY LEVEL OF EDUCATIONAL ATTAINMENT, OCCUPATION
ตารางที่	5	ผู้มีงานทำ จำแนกตามระดับการศึกษาที่สำเร็จ อุตสาหกรรม
TABLE	5	EMPLOYED PERSONS BY LEVEL OF EDUCATIONAL ATTAINMENT, INDUSTRY
ตารางที่	6	ผู้มีงานทำ จำแนกตามสถานภาพการทำงาน อาชีพ
TABLE	6	EMPLOYED PERSONS BY WORK STATUS, OCCUPATION
ตารางที่	7	ผู้มีงานทำ จำแนกตามสถานภาพการทำงาน อุตสาหกรรม
TABLE	7	EMPLOYED PERSONS BY WORK STATUS, INDUSTRY
ตารางที่	8	จำนวนผู้มีงานทำ จำแนกตามอาชีพ และอุตสาหกรรม
TABLE	8	EMPLOYED PERSONS BY OCCUPATION AND INDUSTRY
ตารางที่	9	ผู้มีงานทำ จำแนกตามอาชีพ จำนวนชั่วโมงทำงานต่อสัปดาห์ การมีเวลาเหลือพอที่จะทำงานเพิ่มขึ้น
TABLE	9	EMPLOYED PERSONS BY OCCUPATION, HOURS WORKED PER WEEK, AVAILABILITY FOR ADDITIONAL WORK
ตารางที่	10	ผู้มีงานทำ จำแนกตามอุตสาหกรรม จำนวนชั่วโมงทำงานต่อสัปดาห์ การมีเวลาเหลือพอที่จะทำงานเพิ่มขึ้น
TABLE	10	EMPLOYED PERSONS BY INDUSTRY, HOURS WORKED PER WEEK, AVAILABILITY FOR ADDITIONAL WORK

ตารางสถิติในรูปแบบ Format Excel ภาคใต้ (ต่อ)

STATISTICAL TABLES ARE IN THE EXCEL FORMAT, SOUTHERN REGION (Cont.)

ตารางที่	11	ผู้มีงานทำ จำแนกตามสถานภาพการทำงาน จำนวนชั่วโมงทำงานต่อสัปดาห์ การมีเวลาเหลือพอที่จะทำงานเพิ่มขึ้น
TABLE	11	EMPLOYED PERSONS BY WORK STATUS, HOURS WORKED PER WEEK, AVAILABILITY FOR ADDITIONAL WORK
ตารางที่	12	ผู้มีงานทำ จำแนกตามกลุ่มอายุ ชั่วโมงการทำงานต่อสัปดาห์ การมีเวลาเหลือพอที่จะทำงานเพิ่มขึ้น
TABLE	12	EMPLOYED PERSONS BY AGE GROUP, HOURS WORKED PER WEEK, AVAILABILITY FOR ADDITIONAL WORK
ตารางที่	13	จำนวนผู้ว่างงาน ที่หางานทำ จำแนกตามระยะเวลาที่หางานทำ ระดับการศึกษาที่สำเร็จ
TABLE	13	UNEMPLOYED PERSONS, SEEKING JOB BY DURATION OF SEEKING JOB, LEVEL OF EDUCATIONAL ATTAINMENT
ตารางที่	14	จำนวนผู้ว่างงาน ที่เคยทำงานมาก่อน จำแนกตามอาชีพที่ทำครั้งสุดท้าย อุตสาหกรรมที่ทำครั้งสุดท้าย
TABLE	14	UNEMPLOYED PERSONS, EVER WORKED BY LAST OCCUPATION, LAST INDUSTRY
ตารางที่	15	ลูกจ้าง จำแนกตามค่าจ้างเฉลี่ย ผลประโยชน์อื่นๆ ที่ได้รับ อุตสาหกรรม
TABLE	15	EMPLOYEE BY AVERAGE WAGE, FRINGE BENEFIT, INDUSTRY
ตารางที่	16	ลูกจ้างเอกชน จำแนกตามค่าจ้างเฉลี่ย ผลประโยชน์อื่นๆ ที่ได้รับ อุตสาหกรรม
TABLE	16	PRIVATE EMPLOYEE BY AVERAGE WAGE, FRINGE BENEFIT, INDUSTRY
ตารางที่	17	ลูกจ้างรัฐบาล จำแนกตามค่าจ้างเฉลี่ย ผลประโยชน์อื่นๆ ที่ได้รับ อุตสาหกรรม
TABLE	17	GOVERNMENT EMPLOYEE BY AVERAGE WAGE, FRINGE BENEFIT, INDUSTRY
ตารางที่	18	ลูกจ้าง จำแนกตาม อาชีพ ระดับของรายได้
TABLE	18	EMPLOYEE BY OCCUPATION, INCOME CLASS
ตารางที่	19	ลูกจ้าง จำแนกตาม อุตสาหกรรม ระดับของรายได้
TABLE	19	EMPLOYEE BY INDUSTRY, INCOME CLASS