



ISSN 0858-0200

การสำรวจภาวะการทำงานของประชากร ทั่วราชอาณาจักร

ไตรมาสที่ 1 : มกราคม-มีนาคม 2561



THE LABOR FORCE SURVEY
WHOLE KINGDOM
QUARTER 1 : JANUARY-MARCH 2018



สำนักงานสถิติแห่งชาติ

สำนักงานสถิติแห่งชาติ
กระทรวงดิจิทัลเพื่อเศรษฐกิจและสังคม
NATIONAL STATISTICAL OFFICE
MINISTRY OF DIGITAL ECONOMY AND SOCIETY
THAILAND

การสำรวจภาวะการทำงานของประชากร
ทั่วประเทศ
ไตรมาสที่ 1 : มกราคม - มีนาคม 2561

THE LABOR FORCE SURVEY
WHOLE KINGDOM
QUARTER 1 : JANUARY-MARCH 2018



หน่วยงานเจ้าของเรื่อง

กลุ่มสถิติแรงงาน
กองสถิติสังคม
สำนักงานสถิติแห่งชาติ
โทรศัพท์ 0 2142 1244
โทรสาร 0 2143 8134
ไปรษณีย์อิเล็กทรอนิกส์: slaborfs@nso.go.th

Division-in-charge

Labor Statistics Group
Social Statistics Division
National Statistical Office
Tel. +66 2142 1244
Fax : +66 2143 8134
E-mail: slaborfs@nso.go.th

หน่วยงานที่เผยแพร่

กองสถิติพยากรณ์
สำนักงานสถิติแห่งชาติ
ศูนย์ราชการเฉลิมพระเกียรติ 80 พรรษา
อาคารรัฐประศาสนภักดี ชั้น 2
ถนนแจ้งวัฒนะ เขตหลักสี่ กรุงเทพฯ 10210
โทร. 0 2143 1323 ต่อ 17496
โทรสาร 0 2143 8132
ไปรษณีย์อิเล็กทรอนิกส์ : binfopub@nso.go.th

Distributed by

Statistical Forecasting Division
National Statistical Office
The Government Complex,
Ratthaprasasanabhakti Building 2nd Floor,
Chaeng Watthana Rd., Laksi Bangkok 10210
Tel. +66 2143 1323 ext. 17496
Fax: +66 2143 8132
E-mail: binfopub@nso.go.th

ปีที่พิมพ์ 2561

Published 2018

จัดพิมพ์โดย สำนักงานสถิติแห่งชาติ

Printed by National Statistical Office

คำนำ

สำนักงานสถิติแห่งชาติ ได้เริ่มจัดทำโครงการสำรวจภาวะการทำงานของประชากร ตั้งแต่ พ.ศ. 2506 ในช่วง พ.ศ. 2514-2526 ได้ทำการสำรวจปีละ 2 รอบ โดยรอบแรกเป็นการสำรวจนอกฤดูกาลเกษตร ระหว่างเดือนมกราคมถึงเดือนมีนาคม รอบที่ 2 เป็นการสำรวจในฤดูกาลเกษตรระหว่างเดือนกรกฎาคมถึงเดือนกันยายน และช่วง พ.ศ. 2527-2540 ทำการสำรวจเป็นปีละ 3 รอบ คือ รอบที่ 1 สำรวจในเดือนกุมภาพันธ์ รอบที่ 2 สำรวจในเดือนพฤษภาคม รอบที่ 3 สำรวจในเดือนสิงหาคม และช่วง พ.ศ. 2541-2543 ทำการสำรวจเพิ่มอีก 1 รอบ เป็นรอบที่ 4 ในเดือนพฤศจิกายน ซึ่งทำให้ได้ข้อมูลเป็นรายไตรมาส เพื่อสนองความต้องการใช้ข้อมูลในระดับจังหวัด สำนักงานสถิติแห่งชาติ ได้ขยายขนาดตัวอย่างและนำเสนอข้อมูลเป็นระดับจังหวัด ทั้งนี้ ตั้งแต่ พ.ศ. 2537 เป็นต้นมา

สำหรับการสำรวจตั้งแต่ พ.ศ. 2544 เป็นต้นไป ได้ดำเนินการสำรวจเป็นรายเดือนแล้วนำข้อมูล 3 เดือนรวมกันเพื่อเสนอข้อมูลเป็นรายไตรมาส และได้มีการปรับอายุผู้อยู่ในกำลังแรงงานจาก 13 ปีขึ้นไปเป็น 15 ปีขึ้นไป เพื่อให้สอดคล้องกับกฎหมายการใช้แรงงานเด็ก ปรับปรุงการจัดจำแนกประเภทของอาชีพ อุตสาหกรรม และสถานภาพการทำงาน ให้สอดคล้องกับมาตรฐานสากล เพื่อให้สามารถเปรียบเทียบข้อมูลกันได้ และปรับเขตการปกครองจากเดิมเขตสุขาภิบาลถูกนำเสนอรวมเป็นนอกเขตเทศบาล มารวมเป็นในเขตเทศบาล ตามพระราชบัญญัติเปลี่ยนแปลงฐานะของสุขาภิบาลเป็นเทศบาล พ.ศ. 2542

รายงานผลการสำรวจฉบับนี้ เป็นรายงานผลการสำรวจภาวะการทำงานของประชากร ฉบับที่ 165 ไตรมาสที่ 1 ซึ่งได้ดำเนินการสำรวจในเดือนมกราคม – มีนาคม พ.ศ. 2561

Preface

The Labor Force Survey has been undertaken by the National Statistical Office since 1963. Beginning in 1971, two rounds of the survey for the whole kingdom had been conducted each year, the first round was held during January-March coinciding with the non-agricultural season and the second round was during July-September coinciding with the agricultural season. From 1984-1997, the survey has been conducted 3 rounds a year. And since 1998, the fourth rounds of the survey for the whole kingdom has been added. Since then, the Labor Force Survey has been undertaken 4 rounds a year; the first round in February, the second in May, the third and the fourth rounds in August and November respectively. Commencing from the survey in 1994, the National Statistical Office has expanded the sample size to serve the requirement of the users' needs of data at provincial level.

In the year of 2001, the survey was conducted monthly, and the three months data were combined to present the quarterly data. The age of persons in labor force were changed from 13 years of age and over to 15 years of age and over in order to agree with the child labor law. The international standard of classification in occupation, industry and status of employment were adopted, and area of local administration; sanitary districts, which used to be included in non-municipal area were presently included in municipal area.

This publication presents the results of the Labor Force Survey conducted in January-March 2018. It is the one hundredth and sixty five in this series of reports.

บทสรุปสำหรับผู้บริหาร ภาวะการทำงานของประชากรไตรมาสที่ 1 พ.ศ. 2561

แผนผังการจำแนกประชากรตามสถานภาพแรงงาน
การสำรวจภาวะการทำงานของประชากร ไตรมาสที่ 1 พ.ศ. 2561



สำนักงานสถิติแห่งชาติ ได้สำรวจภาวะการทำงานของประชากรไตรมาสที่ 1 พ.ศ. 2561 เพื่อให้ทราบถึงภาวะการทำงานและการว่างงานของประชากร ซึ่งสรุปได้ดังนี้ จากจำนวนผู้มีอายุตั้งแต่ 15 ปีขึ้นไป ทั้งสิ้น 56.16 ล้านคน เป็นผู้อยู่ในกำลังแรงงาน 38.14 ล้านคน (ประกอบด้วยผู้มีงานทำ 37.36 ล้านคน ผู้ว่างงาน 0.78 แสนคน) และผู้อยู่นอกกำลังแรงงาน 18.02 ล้านคน (ประกอบด้วยผู้ทำงานบ้าน 5.36 ล้านคน ผู้เรียนหนังสือ 4.44 ล้านคน และอื่นๆ เช่น ชาว พิกิจกรจนทำงานไม่ได้ เป็นต้น 8.22 ล้านคน)

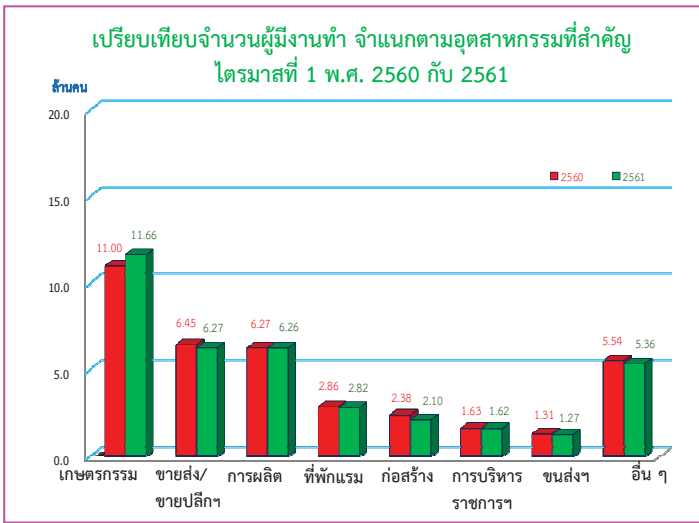

จำนวนผู้ทำงานลดลง 8.0 หมื่นคน (จาก 37.44 ล้านคน เป็น 37.36) เมื่อเปรียบเทียบกับไตรมาสที่ 1 ของปี 2560 โดยผู้ทำงานในภาคเกษตรกรรมเพิ่มขึ้น 6.6 แสนคน เมื่อเทียบกับช่วงเวลาเดียวกันของปีที่แล้ว (จาก 11.00 ล้านคน เป็น 11.66 ล้านคน) ผู้มีงานทำนอกภาคเกษตรกรรมลดลง 7.4 แสนคน (จาก 26.44 ล้านคน เป็น 25.70 ล้านคน) ซึ่งเป็นการลดลงในสาขาก่อสร้าง การขายส่ง/ขายปลีก และสาขาที่พักแรม เป็นต้น

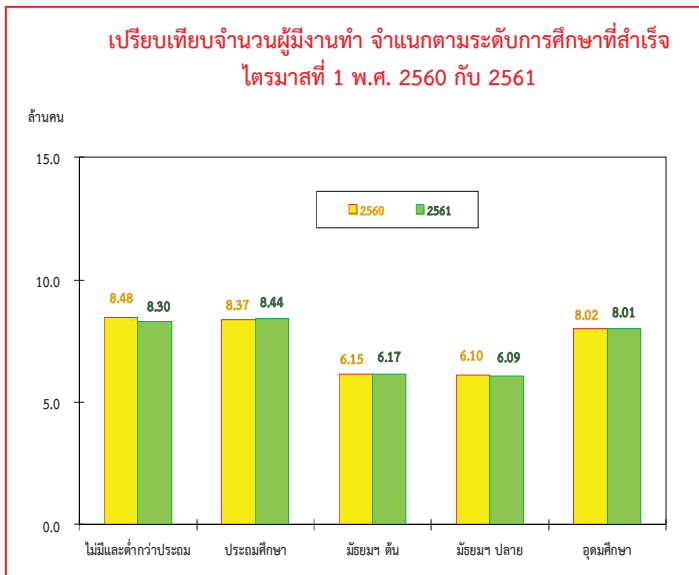

เมื่อเปรียบเทียบจำนวนผู้มีงานทำตามระดับการศึกษาที่สำเร็จกับไตรมาสที่ 1 ของปี 2561 พบว่า ผู้มีงานทำที่ไม่มีการศึกษาและต่ำกว่าประถมศึกษาลดลง 1.8 แสนคน ส่วนระดับมัธยมศึกษาตอนปลายลดลง 1.0 หมื่นคน ระดับอุดมศึกษาลดลง 1.0 หมื่นคน ระดับประถมศึกษาเพิ่มขึ้น 7.0 หมื่นคน และระดับมัธยมศึกษาตอนต้นเพิ่มขึ้น 2.0 หมื่นคน

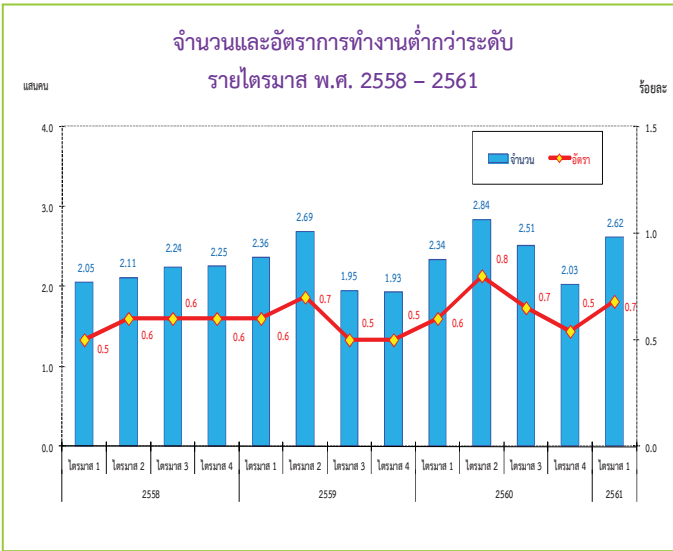

หมายเหตุ : อัตราผู้ทำงานต่ำกว่าระดับ = $\frac{\text{ผู้ทำงาน 1 - 34 ชั่วโมง และต้องการทำงานเพิ่ม}}{\text{จำนวนผู้ทำงานทั้งหมด}} \times 100$

หากพิจารณาถึงการทำงานไม่เต็มที่หรือการทำงานต่ำกว่าระดับทางด้านชั่วโมงการทำงาน (หมายถึง ผู้ทำงานต่ำกว่า 35 ชั่วโมงต่อสัปดาห์และต้องการทำงานเพิ่ม) ในไตรมาสที่ 1 พ.ศ. 2561 พบว่ามีจำนวนผู้ทำงานต่ำกว่าระดับ 2.62 แสนคน ซึ่งถือได้ว่าผู้ทำงานในกลุ่มนี้แม้จะเป็นผู้ทำงานแต่ก็เป็นการทำงานที่ไม่เต็มประสิทธิภาพ เนื่องจากพวกเขาเหล่านี้ยังมีเวลามากพอที่ตนเองสามารถทำงานได้อีก หรือคิดเป็นอัตราการงานต่ำกว่าระดับเมื่อเปรียบเทียบกับจำนวนผู้ทำงานทั้งหมด เท่ากับ ร้อยละ 0.7

เมื่อเปรียบเทียบกับช่วงเวลาเดียวกันของปี 2560 มีจำนวนผู้ทำงานต่ำกว่าระดับเพิ่มขึ้น 2.8 หมื่นคน และอัตราการงานต่ำกว่าระดับเพิ่มขึ้นจากช่วงเวลาเดียวกันคือร้อยละ 0.1

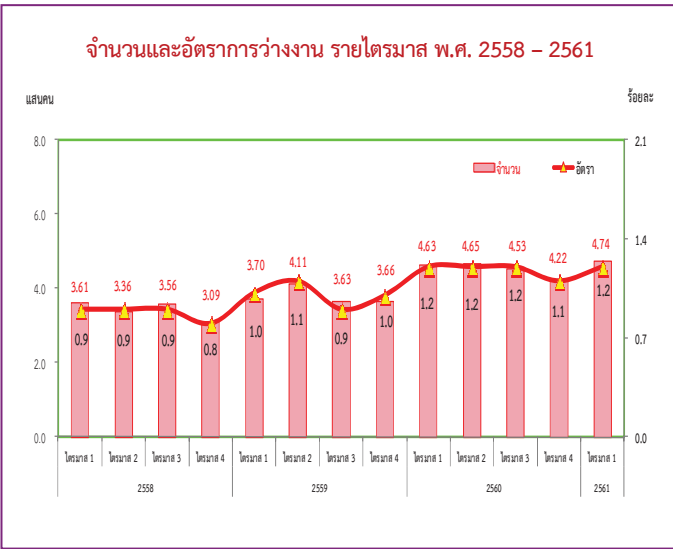

หมายเหตุ : อัตราการว่างงาน = $\frac{\text{ผู้ว่างงาน}}{\text{กำลังแรงงานรวม}} \times 100$

สำหรับจำนวนผู้ว่างงานในไตรมาสที่ 1 พ.ศ. 2561 มีจำนวนทั้งสิ้น 4.74 แสนคน หรือคิดเป็นอัตราการว่างงานร้อยละ 1.2 ของกำลังแรงงานรวม เมื่อเปรียบเทียบกับช่วงเวลาเดียวกันของปี 2560 ผู้ว่างงานเพิ่มขึ้น 1.1 หมื่นคน (จาก 4.63 แสนคน เป็น 4.74 แสนคน) โดยเป็นผู้ว่างงานในกลุ่มเยาวชน (อายุ 15-24 ปี) 2.39 แสนคน หรือคิดเป็นอัตราการว่างงานร้อยละ 6.0 และเป็นผู้ว่างงานในกลุ่มวัยผู้ใหญ่ (อายุ 25 ปีขึ้นไป) 2.35 แสนคน หรืออัตราการว่างงานร้อยละ 0.7 เมื่อเปรียบเทียบกับช่วงเวลาเดียวกันของปี 2560 พบว่า อัตราการว่างงานในกลุ่มเยาวชน (อายุ 15 - 24 ปี) เพิ่มขึ้นจากร้อยละ 5.6 เป็นร้อยละ 6.0 และกลุ่มวัยผู้ใหญ่ (อายุ 25 ปีขึ้นไป) ไม่มีการเปลี่ยนแปลงจากช่วงเวลาเดียวกันของปีที่ผ่านมา

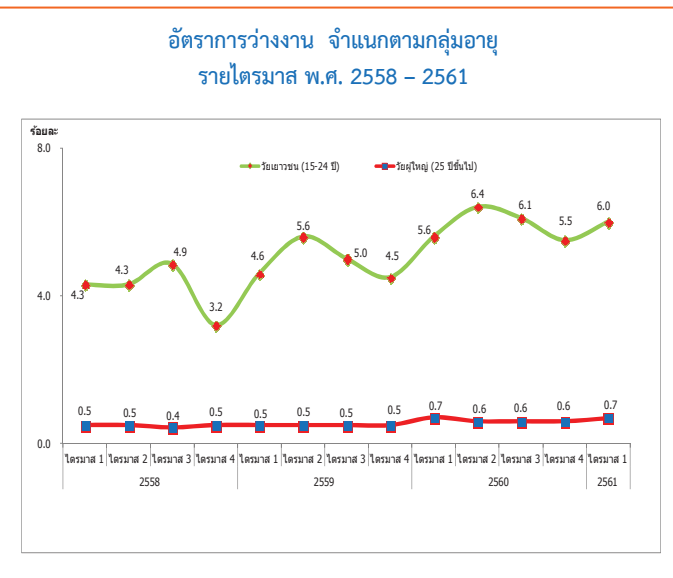

หมายเหตุ : อัตราการว่างงานแต่ละกลุ่มอายุ = $\frac{\text{ผู้ว่างงาน แต่ละกลุ่มอายุ}}{\text{กำลังแรงงานรวมแต่ละกลุ่มอายุ}} \times 100$

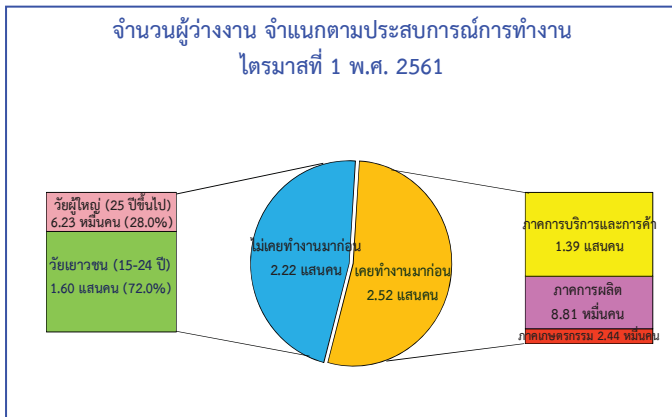

เมื่อพิจารณาผู้ว่างงานตามลักษณะของประสบการณ์จากการทำงานในไตรมาสที่ 1 พ.ศ. 2561 จากจำนวนผู้ว่างงาน 4.74 แสนคน พบว่า กลุ่มแรก เป็นผู้ที่ไม่เคยทำงานมาก่อน 2.22 แสนคน โดยอยู่ในวัยเยาวชน (อายุ 15 - 24 ปี) 1.60 แสนคน และวัยผู้ใหญ่ (อายุ 25 ปีขึ้นไป) 6.23 หมื่นคน อีกกลุ่มหนึ่งเป็นผู้ว่างงานที่เคยทำงานมาก่อน 2.52 แสนคน โดยเป็นผู้ว่างงานจากการทำงานครั้งสุดท้ายในภาคการบริการและการค้า 1.39 แสนคน ภาคการผลิต 8.81 หมื่นคน และภาคเกษตรกรรม 2.44 หมื่นคน

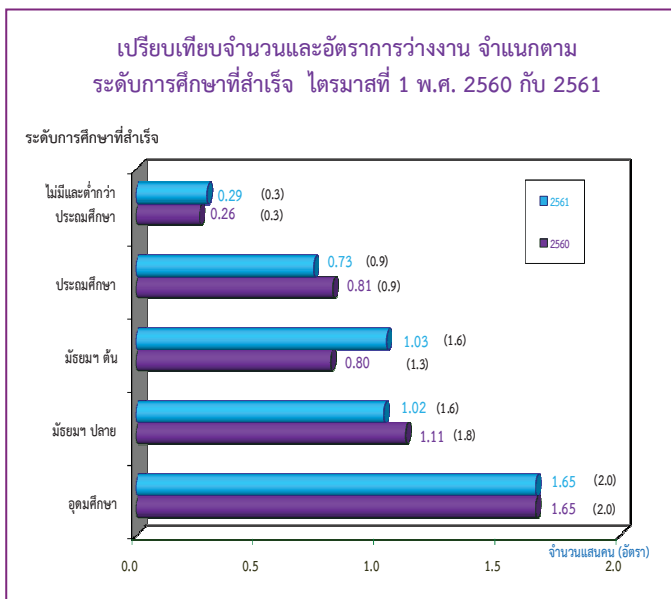

สำหรับการว่างงาน ตามระดับการศึกษาที่สำเร็จในไตรมาสที่ 1 พ.ศ. 2561 พบว่า ผู้ที่สำเร็จการศึกษาในระดับอุดมศึกษาว่างงานมากที่สุด 1.65 แสนคน รองลงมา เป็น ระดับมัธยมศึกษาตอนต้น 1.03 แสนคน ระดับมัธยมศึกษาตอนปลาย 1.02 แสนคน ระดับประถมศึกษา 7.3 หมื่นคน และผู้ที่ไม่มีการศึกษาและสำเร็จการศึกษาต่ำกว่าระดับประถมศึกษา 2.9 หมื่นคน

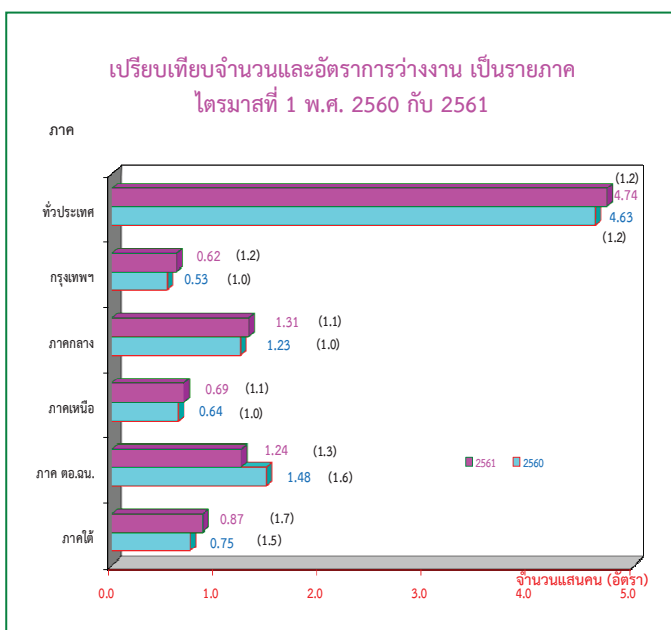

เมื่อเปรียบเทียบจำนวนผู้ว่างงานเป็นรายภาค กับช่วงเวลาเดียวกันของปี 2560 พบว่า จำนวนผู้ว่างงานทั่วประเทศเพิ่มขึ้น 1.1 หมื่นคน ภาคใต้เพิ่มขึ้น 1.2 หมื่นคน กรุงเทพมหานครเพิ่มขึ้น 9.0 พันคน ภาคกลางเพิ่มขึ้น 8.0 พันคน ภาคเหนือเพิ่มขึ้น 5.0 พันคน ภาคตะวันออกเฉียงเหนือจำนวนผู้ว่างงานลดลง 2.4 หมื่นคน และเมื่อพิจารณาอัตราการว่างงานพบว่าทั่วประเทศมีอัตราการว่างงานเท่าเดิม ร้อยละ 1.2 และเมื่อพิจารณาตามภาค พบว่า ภาคใต้มีอัตราการว่างงานเพิ่มขึ้น 0.2 จากร้อยละ 1.5 เป็นร้อยละ 1.7 กรุงเทพมหานครมีอัตราการว่างงานเพิ่มขึ้น 0.2 จากร้อยละ 1.0 เป็นร้อยละ 1.2 ภาคกลางและภาคเหนือมีอัตราการว่างงานเพิ่มขึ้น 0.1 จากร้อยละ 1.0 เป็นร้อยละ 1.1 ส่วนภาคตะวันออกเฉียงเหนือมีอัตราการว่างงานลดลง 0.3 จากร้อยละ 1.6 เป็นร้อยละ 1.3

EXECUTIVE SUMMARY

LABOR FORCE SURVEY IN THE 1th QUARTER OF 2018

NUMBER OF POPULATION BY LABOR FORCE
THE LABOR FORCE SURVEY , QUARTER 1 : 2018

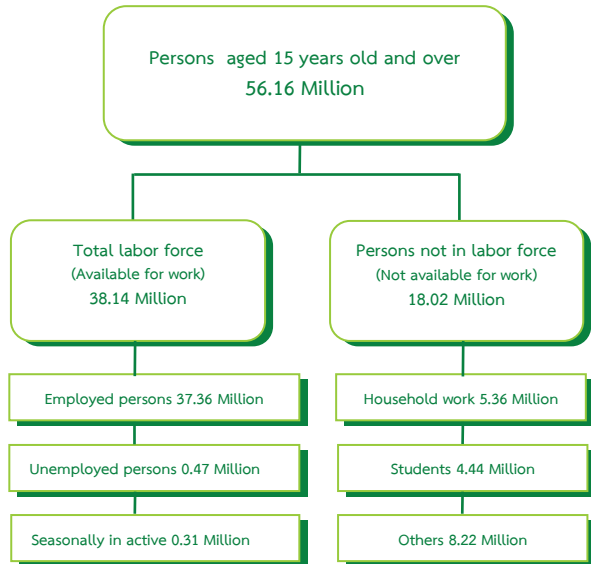

Some major findings from the 1th Quarter of the 2018 Labor Force Survey showed that there were 56.16 million people, aged 15 years and over, of these, 38.14 million were in the labor force (37.2 million were employed, 0.47 million were unemployed and 0.31 million were seasonally inactive labor force) and 18.02 million were not in the labor force (5.36 million were household work, 4.44 million were students and 8.22 million were others).

COMPARISON OF THE NUMBER OF EMPLOYED PERSONS
OF QUARTER 1 IN 2017 AND 2018 BY INDUSTRY

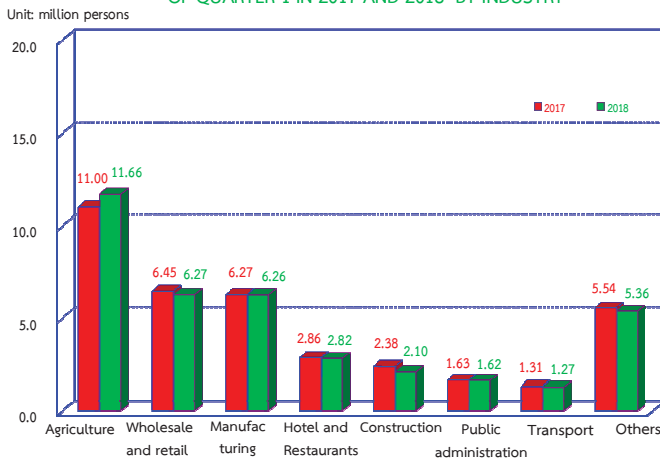

Comparing to the same period of 2017, the number of persons employed decreased by 0.08 million (from 37.44 million to 37.36 million). It was found that the number of employed persons in agriculture sector increased by 0.66 million (from 11.00 million to 11.66 million). Those in non – agriculture decreased by 0.74 million. This increment was found in various industry, such as Construction, Wholesale and retail and Hotel and Restaurants.

COMPARISON OF THE NUMBER OF EMPLOYED PERSONS
OF QUARTER 1 IN 2017 AND 2018 BY LEVEL OF EDUCATION

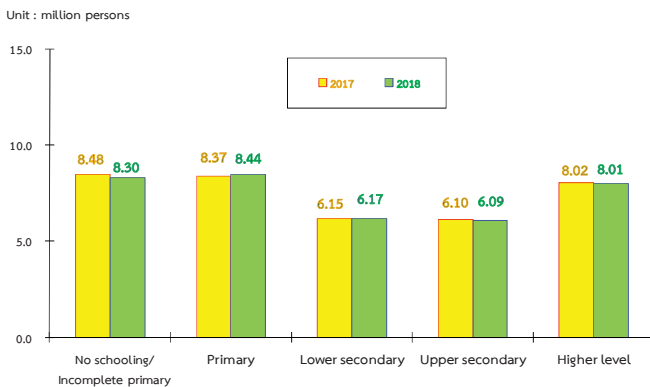

Comparing level of educational attainment of the employed persons to the same period of 2018, the number of employed persons with no schooling and incomplete primary, decreased by 0.18 million, it was found that the number of employed persons with upper secondary level decreased by 0.01 million, higher level decreased by 0.01 million, primary level increased by 0.07 million and lower secondary level increased by 0.02 million.

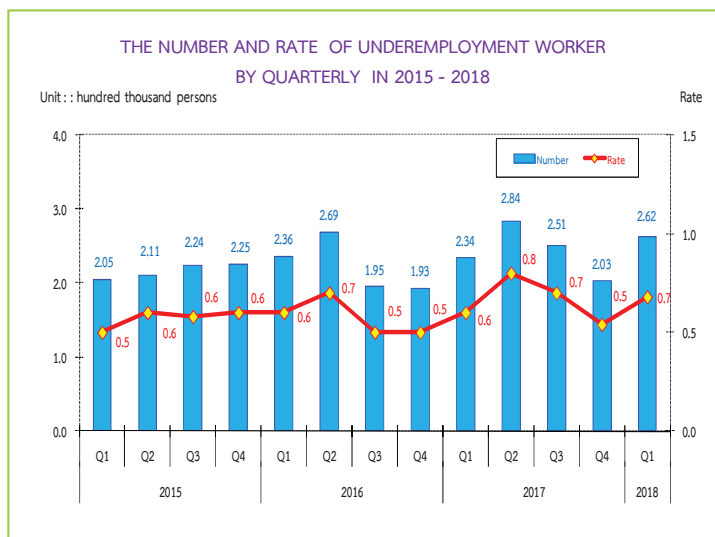

Remark : Underemployment rate = $\frac{\text{Employed persons 1-34 hours/week and available for additional work}}{\text{Total employed persons}} \times 100$

If the operation is not fully considered or function below the level of the working hours (defined as working less than 35 hours per week and available for additional work) in the first quarter 2018, showed that the number of people who work less than half a million of 2.62 held that those who work in this group, even if it is working, but it is not working at full capacity. Because they also have more time to work on their own. If the rate was lower when compared with the total number of 0.7%.

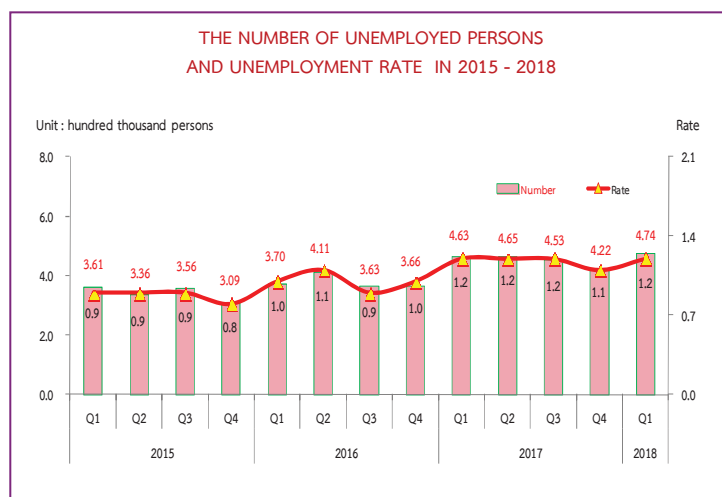

Remark : Unemployment rate = $\frac{\text{Unemployed persons} \times 100}{\text{Total labor force}}$

However, when compared with the reaction time of the year 2017, the number of underemployment worker increased by 0.03 million. Unemployment rate increased 0.1%.

In the 1th quarter 2018, there were 0.47 million or 1.2% of unemployed persons. Comparing to the same period of last year, the number of unemployed persons increased 0.01 million (from 0.46 million to 0.47 million). Considering by age group, it is noticeable that there were 0.24 million or 6.0% found in a teenager group (15-24 years old) and 0.23 million or 0.7% in adult group (25 years and over). Comparing to the same period of 2017, the rate of unemployed persons increased from 5.6% to 6.0% in the teenagers'. The adult group did not change.

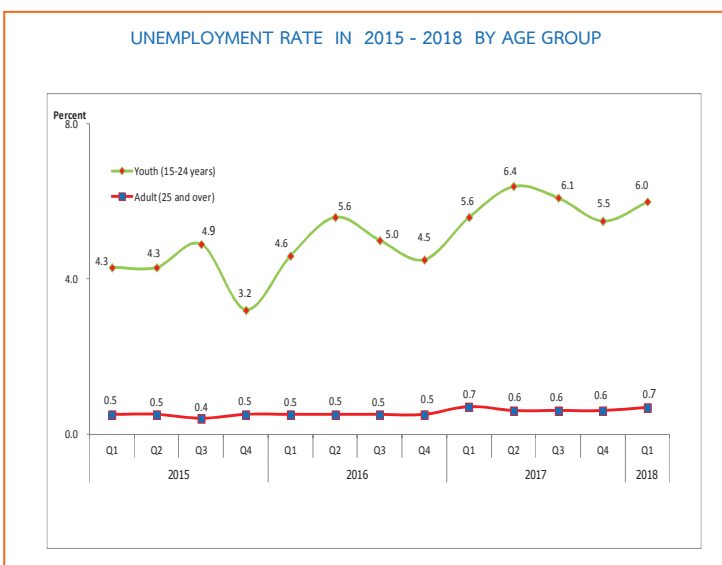

Remark : Unemployment rates by age group = $\frac{\text{Unemployed persons by age group}}{\text{Total labor force by age group}} \times 100$

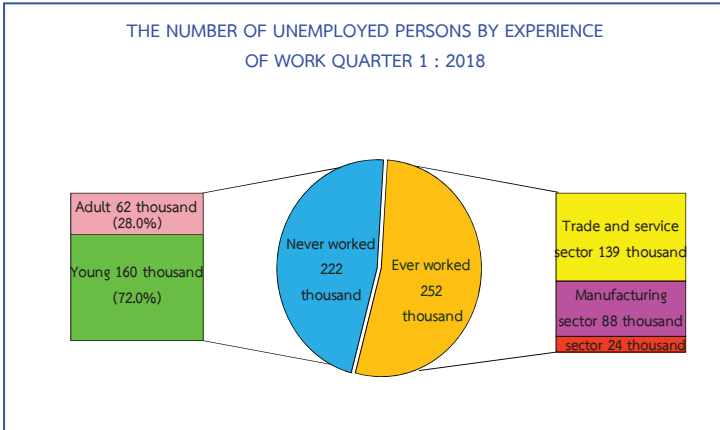

Concerning work experience of unemployed persons, about 222 thousand out of 474 thousand, had no experience in work, with these 160 thousand were from the teenager group, and 62 thousand from the adult group, about 252 thousand of unemployed persons have ever worked. Looking at the distribution of unemployed persons, about 139 thousand, were from the trade and service sector, 88 thousand were from manufacturing and the least of about 24 thousand were from agriculture sector.

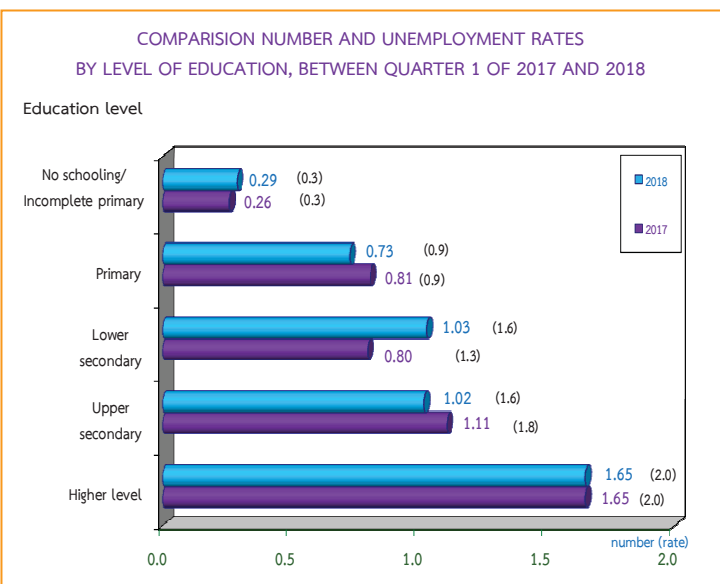

Data in the 1th Quarter 2018, showed that the higher level of education attainment, the higher number of unemployed, it is clearly seen that 165 thousand with the highest level of educational attainment were unemployed, followed by lower secondary level 103 thousand, upper secondary level 102 thousand, primary level 73 thousand and no schooling/incomplete primary 29 thousand.

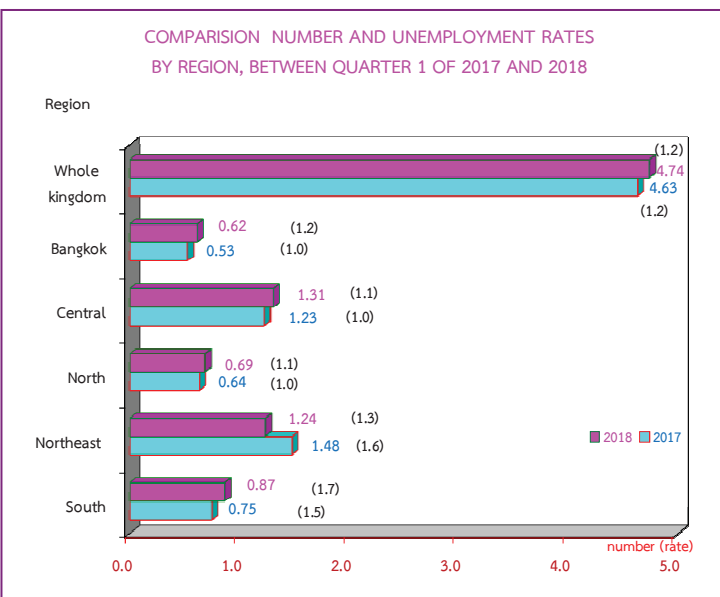

Comparing the number of unemployment by region with the same period of last year, it showed that the number of unemployed persons in the whole kingdom increased by 11 thousand. The South increased by 12 thousand, the Bangkok increased by 0.9 thousand, the Central increased by 0.8 thousand, the North increased by 0.5 thousand and the Northeast decreased by 24 thousand.

In sum, the results of the 1th Quarter in the 2018, Labor Force Survey revealed that the overall unemployment rates did not change by 1.2, comparing to the same period as in 2017. And an increase in the South increased by 0.2 (from 1.5% to 1.7%), the Bangkok by 0.2 (from 1.0% to 1.2%), the Central and the North by increased by 0.1 (from 1.0% to 1.1%), the Northeast decrease by 0.3 (from 1.6% to 1.3%).

สารบัญ

	หน้า
คำนำ	iii
บทสรุปสำหรับผู้บริหาร	vii
สารบัญแผนภูมิ	xiii
สารบัญตาราง	xvii
บทที่ 1 บทนำ	1
1.1 ความเป็นมา	1
1.2 แนวคิดหรือข้อกำหนด	1
1.3 วัตถุประสงค์	2
1.4 ประโยชน์ที่คาดว่าจะได้รับ	2
บทที่ 2 ระเบียบวิธีสถิติ	3
2.1 ประชากรเป้าหมาย	3
2.2 เวลาอ้างอิง	3
2.3 คำนียาม	3
2.4 แผนแบบการเลือกตัวอย่าง	7
2.5 รายการข้อมูล	7
2.6 การเก็บรวบรวมข้อมูล	7
2.7 การประมวลผลข้อมูล	8
2.8 ข้อจำกัดของข้อมูล	9
บทที่ 3 ผลการสำรวจ	11
3.1 อัตรากาตอบ	11
3.2 คุณลักษณะของประชากรและตัวอย่าง	12
3.3 ผลการสำรวจ	15
3.3.1 ลักษณะของกำลังแรงงาน	15
3.3.2 การมีส่วนร่วมในกำลังแรงงาน	18
3.3.3 กำลังแรงงานที่เป็นผู้มีงานทำ	21
3.3.4 การว่างงาน	28
3.3.5 ลักษณะของกำลังแรงงานที่ว่างงาน	31
3.3.6 ชั่วโมงทำงาน	32
3.3.7 ค่าจ้างและเงินเดือน	33
3.3.8 ผลประโยชน์เพิ่มเติม	35

ภาคผนวก

ภาคผนวก ก	แผนแบบการเลือกตัวอย่าง	75
ภาคผนวก ข	คำอธิบายศัพท์	78
ภาคผนวก ค	แบบสอบถาม	97
ภาคผนวก ง	ตารางสถิติ	107
	ทั่วราชอาณาจักร	
	กรุงเทพมหานคร	
	ภาคกลาง	
	ภาคเหนือ	
	ภาคตะวันออกเฉียงเหนือ	
	ภาคใต้	

CONTENTS

	Page
PREFACE	v
EXECUTIVE SUMMARY	xi
LIST OF FIGURE	xv
LIST OF TABLES	xix
Chapter 1 INTRODUCTION	37
1.1 Background	37
1.2 Concepts/Regulations	37
1.3 Objectives	38
1.4 Expected Outcome	38
Chapter 2 STATISTICAL METHODOLOGY	39
2.1 Target Population	39
2.2 Reference Period	39
2.3 Definition	39
2.4 Sample Design	42
2.5 Data Items	43
2.6 Data Collection	43
2.7 Data Processing	44
2.8 Limitations of the Data	45
Chapter 3 MAJOR FINDINGS	47
3.1 Response Rate	47
3.2 Characteristics of Survey Respondent	48
3.3 Major Findings	51
3.3.1 Structure of the Labor Force	51
3.3.2 Labor Force Participation	54
3.3.3 Employed Labor Force	57
3.3.4 Unemployment	64
3.3.5 Characteristics of the Unemployed Labor Force	68
3.3.6 Hours Worked	69
3.3.7 Wages and Salaries	70
3.3.8 Supplementary Benefits	72

APPENDIX

Appendix A Sample Design	85
Appendix B Glossary	88
Appendix C Questionnaire	97
Appendix D Statistical Table	107
WHOLE KINGDOM	
BANGKOK	
CENTRAL REGION	
NORTHERN REGION	
NORTHEASTERN REGION	
SOUTHERN REGION	

สารบัญแผนภูมิ

หน้า

แผนภูมิ 3.1 ผู้มีงานทำ จำแนกตามภาค	15
แผนภูมิ 3.2 อัตราการมีส่วนร่วมในกำลังแรงงาน จำแนกตามหมวดอายุ	19
แผนภูมิ 3.3 อัตราการมีส่วนร่วมในกำลังแรงงาน จำแนกตามระดับการศึกษาที่สำเร็จ	20
แผนภูมิ 3.4 ผู้มีงานทำ จำแนกตามสถานภาพการทำงาน	21
แผนภูมิ 3.5 อัตราการว่างงาน จำแนกตามกลุ่มอายุ	29
แผนภูมิ 3.6 อัตราการว่างงาน จำแนกตามระดับการศึกษา	30
แผนภูมิ 3.7 ลูกจ้าง จำแนกตามระดับค่าจ้าง/เงินเดือน	33

LIST OF CHARTS

		Page
Chart 3.1	Employed Persons by Region	51
Chart 3.2	Labor Force Participation Rates by Age Group	55
Chart 3.3	Labor Force Participation Rates by Level of Educational Attainment	56
Chart 3.4	Employed Persons by Work Status	57
Chart 3.5	Unemployment Rate by Age Group	65
Chart 3.6	Unemployment Rate by Level of Educational Attainment	67
Chart 3.7	Employees by Wage / salary	70

สารบัญตาราง

หน้า

ตาราง 2.1	การประมาณค่าสัมประสิทธิ์ของการแปรผันของค่าประมาณยอดรวม จำแนกตามสถานภาพแรงงาน กลุ่มอายุและเขตการปกครอง	9
ตาราง 3.1	ขนาดตัวอย่างที่สัมพันธ์กันได้ และอัตราการตอบ (Response Rate)	11
ตาราง 3.2	ขนาดตัวอย่าง และค่าประมาณประชากร	12
ตาราง 3.3	จำนวนและอัตราร้อยละของประชากร จำแนกตามสถานภาพแรงงาน เพศ และเขตการปกครอง	16
ตาราง 3.4	อัตราการมีส่วนร่วมในกำลังแรงงาน จำแนกตามหมวดอายุ เพศ ภาค และเขตการปกครอง	18
ตาราง 3.5	อัตราการมีส่วนร่วมในกำลังแรงงาน จำแนกตามสถานภาพสมรส เพศ และเขตการปกครอง	19
ตาราง 3.6	อัตราการมีส่วนร่วมในกำลังแรงงาน จำแนกตามสถานภาพสมรส เพศ และเขตการปกครอง	20
ตาราง 3.7	อัตราการมีส่วนร่วมในกำลังแรงงาน จำแนกตามระดับการศึกษาที่สำเร็จ เพศ และเขตการปกครอง	23
ตาราง 3.8	จำนวนและอัตราร้อยละของผู้มีงานทำ จำแนกตามสถานภาพทำงาน ภาค และเขตการปกครอง	23
ตาราง 3.9	จำนวนและอัตราร้อยละของผู้มีงานทำ จำแนกตามหมวดอุตสาหกรรม ภาค และเขตการปกครอง	24
ตาราง 3.10	จำนวนและอัตราร้อยละของผู้มีงานทำ จำแนกตามอาชีพ ภาค และเขตการปกครอง	26
ตาราง 3.11	จำนวนและอัตราร้อยละของผู้มีงานทำ จำแนกตามระดับการศึกษาที่สำเร็จ ภาค และเขตการปกครอง	27
ตาราง 3.12	อัตราการว่างงาน ในไตรมาสที่ 1 เดือนมกราคม – มีนาคม พ.ศ.2561	28
ตาราง 3.13	อัตราการว่างงาน จำแนกตามหมวดอายุ เพศ ภาค และเขตการปกครอง	29
ตาราง 3.14	อัตราการว่างงาน จำแนกตามระดับการศึกษาที่สำเร็จ เพศ และเขตการปกครอง	30
ตาราง 3.15	จำนวนและอัตราร้อยละของผู้ว่างงาน จำแนกตามระดับการศึกษาที่สำเร็จ เพศ และเขตการปกครอง	31
ตาราง 3.16	จำนวนและอัตราร้อยละของผู้มีงานทำ จำแนกตามชั่วโมงทำงานต่อสัปดาห์	32
ตาราง 3.17	จำนวนและอัตราร้อยละของลูกจ้าง จำแนกตามระดับค่าจ้าง/เงินเดือน เพศ และเขตการปกครอง	34
ตาราง 3.18	จำนวนและอัตราร้อยละของลูกจ้าง ภาคเอกชนและภาครัฐบาล ที่ได้รับผลประโยชน์ เพิ่มเติมจำแนกตามเพศ และเขตการปกครอง	35

LIST OF TABLES

	Page
Table 2.1 Estimation of Coefficiency of Variation (CV)	45
Table 3.1 Sample Size and Response Rate	47
Table 3.2 Characteristics of Survey Respondent	48
Table 3.3 Number and Percentage of Population by Labor Force Status, Area and Sex	52
Table 3.4 Number and Percentage of Population by Labor Force Status, Sex, Region and Area	53
Table 3.5 Labor Force Participation Rates by Age, Group, Sex, Region and area	54
Table 3.6 Labor Force Participation Rates by Marital Status, Sex and Area	55
Table 3.7 Labor Force Participation Rates by Level of Educational Attainment, Area and Sex	56
Table 3.8 Number and Percentage of Employed Persons by Work Status, Region and Area	58
Table 3.9 Number and Percentage of Employed Persons by Industry, Region and Area	59
Table 3.10 Number and Percentage of Employed Persons by Occupation, Region and Area	61
Table 3.11 Number and Percentage of Employed Persons by Level of Educational Attainment, Region and Area	62
Table 3.12 Different Rates of Unemployment, Quarter 1 : January – March 2018	64
Table 3.13 Unemployment Rates by Age Group, Sex, Region and Area	66
Table 3.14 Unemployment Rates by Level of Educational attainment, Sex and Area	67
Table 3.15 Number and Percentage of Unemployed Persons by level of Educational Attainment, Sex and Area	68
Table 3.16 Number and Percentage of Employed Persons by House Worked Per Week	69
Table 3.17 Number and Percentage of Employees by Wage/Salary, Sex and Area	71
Table 3.18 Number and Percentage of Private Employees and Government Employees by Receiving Supplementary Benefits, Area and Sex	72

บทที่ 1

บทนำ

1.1 ความเป็นมา

สำนักงานสถิติแห่งชาติ ได้ทำการสำรวจภาวะการทำงานของประชากรทั่วประเทศอย่างต่อเนื่องเป็นประจำทุกปี เริ่มตั้งแต่ปี พ.ศ. 2506 โดยในช่วงแรกทำการสำรวจปีละ 2 รอบ และใน พ.ศ. 2527 ถึง พ.ศ. 2540 ได้ทำการสำรวจปีละ 3 รอบ โดยรอบที่ 1 ทำการสำรวจในเดือนกุมภาพันธ์ เป็นช่วงหน้าแล้งนอกฤดูการเกษตร รอบที่ 2 สำรวจในเดือนพฤษภาคม เป็นช่วงที่กำลังแรงงานใหม่ที่เพิ่งสำเร็จการศึกษาเริ่มเข้าสู่ตลาดแรงงาน รอบที่ 3 สำรวจในเดือนสิงหาคม เป็นช่วงฤดูการเกษตร และต่อมาใน พ.ศ. 2541 เป็นต้นมา ได้เพิ่มการสำรวจอีก 1 รอบ รวมเป็น 4 รอบ โดยทำการสำรวจในเดือนพฤศจิกายนของทุกปี ซึ่งเป็นช่วงฤดูการเก็บเกี่ยวผลผลิตทางการเกษตร ทั้งนี้เพื่อเป็นการนำเสนอข้อมูลที่สะท้อนถึงภาวะการมีงานทำ การว่างงานและการประกอบกิจกรรมต่างๆ ของประชากรทั้งประเทศเป็นรายไตรมาสและต่อเนื่องครบทุกช่วงเวลาของปี

เนื่องจากความจำเป็นต้องการใช้ข้อมูล เพื่อใช้ในการวางแผนและกำหนดนโยบายในระดับจังหวัดมีมากขึ้น สำนักงานสถิติแห่งชาติจึงได้กำหนดขนาดตัวอย่างเพิ่มขึ้นโดยเริ่มตั้งแต่ พ.ศ. 2537 ทั้งนี้เพื่อให้สามารถนำเสนอข้อมูลในระดับจังหวัดได้ โดยเสนอเฉพาะรอบการสำรวจของเดือนกุมภาพันธ์และเดือนสิงหาคมเท่านั้น การสำรวจรอบที่ 4 ในเดือนพฤศจิกายน พ.ศ. 2541 ซึ่งจัดทำเป็นครั้งแรกได้เสนอผลในระดับจังหวัดด้วยและตั้งแต่ปี พ.ศ. 2542 เป็นต้นมา ผลการสำรวจทั้ง 4 รอบได้เสนอผลในระดับจังหวัด

หลังจากเกิดภาวะวิกฤติทางเศรษฐกิจกลางปี 2540 ความต้องการใช้ข้อมูลเพื่อการวางแผนและกำหนดนโยบายด้านแรงงานมีมากขึ้นและเร่งด่วนขึ้นในปี พ.ศ. 2544 จึงได้เริ่มดำเนินการสำรวจเป็น

รายเดือนแล้วนำข้อมูล 3 เดือนรวมกันเพื่อเสนอข้อมูลเป็นรายไตรมาส โดยข้อมูลที่สำคัญสามารถนำเสนอในระดับจังหวัด สำหรับข้อมูลของเดือนที่ตรงกับรอบการสำรวจเดิม คือข้อมูลเดือนกุมภาพันธ์ พฤษภาคม และ สิงหาคม ได้จัดทำสรุปผลการสำรวจเฉพาะข้อมูลที่สำคัญเพื่อสามารถเปรียบเทียบกับข้อมูลแต่ละรอบของปีที่ผ่านมาได้ และการสำรวจตั้งแต่เดือนกันยายน พ.ศ.2544 เป็นต้นมา สามารถนำเสนอผลของการสำรวจเป็นรายเดือนทุกเดือนโดยสามารถเสนอผลในระดับภาคเท่านั้นเนื่องจากตัวอย่างไม่มากพอที่จะนำเสนอในระดับย่อยกว่านี้ และในขณะเดียวกันได้มีการปรับอายุผู้อยู่ในกำลังแรงงานจาก 13 ปีขึ้นไปเป็น 15 ปีขึ้นไป เพื่อให้สอดคล้องกับกฎหมายการใช้แรงงานเด็ก ปรับปรุงการจัดจำแนกประเภทของอาชีพ อุตสาหกรรมและสถานภาพการทำงานให้สอดคล้องกับมาตรฐานสากลในปัจจุบันเพื่อให้สามารถเปรียบเทียบข้อมูลกันได้ ปรับเขตการปกครองจากเดิมเขตสุขาภิบาลถูกนำเสนอรวมเป็นนอกเขตเทศบาล มารวมเป็นในเขตเทศบาล เนื่องจากพระราชบัญญัติเปลี่ยนแปลงฐานะของสุขาภิบาลเป็นเทศบาล พ.ศ. 2542

1.2 แนวคิดหรือข้อกำหนด

แนวคิดการสำรวจภาวะการทำงานของประชากร ได้กำหนดตามมาตรฐานสากลขององค์การแรงงานระหว่างประเทศ (ILO) และองค์การสหประชาชาติ (UN) ซึ่งสำนักงานสถิติแห่งชาติได้ทำการปรับปรุงแนวคิดและค่านิยามที่ใช้หลายครั้งตั้งแต่รอบที่ 1 พ.ศ. 2526 โดยมีวัตถุประสงค์เพื่อให้สอดคล้องกับสภาพที่แท้จริงทางสังคมและเศรษฐกิจของประเทศ ตลอดจนความต้องการของผู้ใช้ข้อมูล ซึ่งมีการปรับปรุงมาตามลำดับ และตั้งแต่ ไตรมาสที่ 1 พ.ศ. 2544 ได้กำหนดอายุขั้นต่ำของประชากรวัยทำงานเป็น 15 ปี

1.3 วัตถุประสงค์

เพื่อประมาณจำนวนและลักษณะของกำลังแรงงานภายในประเทศและในจังหวัดต่างๆ ในแต่ละไตรมาสของข้อมูลสถิติที่ได้จากการสำรวจ ได้แก่ จำนวนประชากรในวัยทำงาน (อายุ 15 ปีขึ้นไป) ผู้มีงานทำ ผู้ว่างงาน จำแนกตามลักษณะที่น่าสนใจ เช่น อายุ เพศ การศึกษาที่สำเร็จ อาชีพ อุตสาหกรรม สถานภาพการทำงาน ชั่วโมงทำงาน ค่าจ้าง เป็นต้น

1.4 ประโยชน์ที่คาดว่าจะได้รับ

ข้อมูลที่ได้นำมาใช้สำหรับการวางแผนและกำหนดนโยบายด้านแรงงานดังนี้

1) ใช้ในการวางแผนพัฒนากำลังแรงงาน

1.1) ใช้เป็นข้อมูลพื้นฐานในการวัดอุปทานของแรงงาน การเข้าสู่กำลังแรงงาน รวมไปถึงการเพิ่มของกระบวนการผลิต โดยการพัฒนา กำลังแรงงานที่ว่างงาน หรือที่ยังทำงานต่ำกว่าระดับ มาใช้ประโยชน์อย่างเต็มที่

1.2) เป็นข้อมูลสำคัญที่ใช้ในการวางแผน และประเมินนโยบายของรัฐบาลในด้านการส่งเสริม และสนับสนุนการจ้างงาน

1.3) เป็นข้อมูลที่ได้จากการสำรวจในแต่ละช่วงเวลาที่เกี่ยวข้องกัน สามารถชี้ให้เห็นทิศทาง และแนวโน้ม ตลอดจนการเปลี่ยนแปลงของ ตลาดแรงงานและภาวะการจ้างงาน

2) ใช้เป็นตัวชี้วัดภาวะทางเศรษฐกิจในระดับมหภาค

2.1) เป็นข้อมูลพื้นฐาน เพื่อแสดงขนาดและโครงสร้างของกำลังแรงงานของประเทศ

2.2) เป็นข้อมูลที่สามารถนำไปวิเคราะห์ร่วมกับข้อมูลทางเศรษฐกิจอื่น จะสามารถนำไปใช้ในการประเมิน และวิเคราะห์ด้านนโยบายทางเศรษฐกิจของประเทศในระดับมหภาคได้

2.3) ข้อมูลในเรื่องอัตราการไม่มีงานทำ ใช้เป็นตัวชี้วัดสมรรถภาพทางเศรษฐกิจของประเทศ

3) ด้านอื่นๆ

3.1) ใช้ประกอบในการพิจารณาอัตราค่าจ้างขั้นต่ำ และโครงสร้างของรายได้ในแต่ละสาขาอาชีพ

3.2) ใช้ในการวิเคราะห์วิจัยในด้านต่างๆ เช่น สามารถใช้ในการอธิบายความเจริญทางเศรษฐกิจในอดีตที่ผ่านมา การศึกษาทางด้านประชากรที่มีผลกระทบต่อเศรษฐกิจและสังคม ในด้านขนาดและองค์ประกอบของกำลังแรงงาน เป็นต้น

3.3) ใช้ในการประมาณการกำลังแรงงาน เพื่อประโยชน์ในการวางแผนด้านเศรษฐกิจและสังคม

บทที่ 2

ระเบียบวิธีสถิติ

2.1 ประชากรเป้าหมาย

การสำรวจโครงการนี้คือคัมภีรรวมครัวเรือนส่วนบุคคลและครัวเรือนกลุ่มบุคคลทุกครัวเรือนที่อาศัยอยู่ในเขตเทศบาลและนอกเขตเทศบาลทุกจังหวัดทั่วประเทศ ยกเว้น ครัวเรือนชาวต่างประเทศที่ทำงานในสถานทูตหรือองค์กรระหว่างประเทศที่มีเอกสิทธิ์ทางการทูต

สำหรับครัวเรือนที่เข้าข่ายการจางนับของการสำรวจภาวะการทำงานของประชากร ได้แก่ ครัวเรือนส่วนบุคคลและครัวเรือนกลุ่มบุคคลซึ่งจะมีรายชื่อปรากฏในบัญชีรายชื่อครัวเรือนตัวอย่าง

บุคคลที่เข้าข่ายการจางนับ ได้แก่ ผู้ที่เป็นสมาชิกในครัวเรือนส่วนบุคคลตัวอย่างและผู้ที่ถูกเลือกเป็นตัวอย่างในครัวเรือนกลุ่มบุคคล

2.2 เวลาอ้างอิง

หมายถึง ระยะเวลา 7 วัน นับจากวันก่อนวันสัมภาษณ์ย้อนหลังไป 7 วัน เช่น วันสัมภาษณ์คือวันที่ 9 กุมภาพันธ์ พ.ศ. 2560 “ ระหว่าง 7 วันก่อนวันสัมภาษณ์ ” คือ ระหว่างวันที่ 2 ถึง วันที่ 8 กุมภาพันธ์ พ.ศ. 2560

2.3 คำนิยาม

สำนักงานสถิติแห่งชาติ ได้ปรับปรุงแนวคิดและค่านิยามที่ใช้ในการสำรวจภาวะการทำงานของประชากรหลายครั้ง โดยมีวัตถุประสงค์เพื่อให้สอดคล้องกับสภาพที่แท้จริงทางสังคมและเศรษฐกิจของประเทศตลอดจนความต้องการของผู้ใช้ข้อมูลและสอดคล้องกับมาตรฐานสากลขององค์การแรงงานระหว่างประเทศ (ILO) กับองค์การสหประชาชาติ (UN) แนวคิดและค่านิยามที่ใช้ในการสำรวจไตรมาสนี้ได้เริ่มใช้มาตั้งแต่รอบที่ 1 พ.ศ. 2526 มีการปรับปรุงบ้างตามลำดับ และตั้งแต่ไตรมาสที่ 1 พ.ศ. 2544 ได้กำหนดอายุขั้นต่ำของประชากรวัยทำงานเป็น 15 ปี

ค่านิยามที่สำคัญ ๆ ที่ใช้ในการสำรวจ มีดังนี้

ผู้มีงานทำ

ผู้มีงานทำ หมายถึง บุคคลที่มีอายุ 15 ปีขึ้นไป และในสัปดาห์แห่งการสำรวจมีลักษณะอย่างหนึ่งอย่างใด ดังต่อไปนี้

1. ได้ทำงานตั้งแต่ 1 ชั่วโมงขึ้นไป โดยได้รับค่าจ้าง เงินเดือน ผลกำไร เงินปันผลค่าตอบแทนที่มีลักษณะอย่างอื่นสำหรับผลงานที่ทำ เป็นเงินสดหรือสิ่งของ

2. ไม่ได้ทำงาน หรือทำงานน้อยกว่า 1 ชั่วโมง แต่เป็นบุคคลที่มีลักษณะอย่างหนึ่งอย่างใด ดังต่อไปนี้ (ซึ่งจะถือว่าเป็น ผู้ที่ปกติมีงานประจำ)

2.1 ยังได้รับค่าตอบแทน ค่าจ้าง หรือผลประโยชน์อื่น ๆ หรือผลกำไรจากงานหรือธุรกิจในช่วงที่ไม่ได้ทำงาน

2.2 ไม่ได้รับค่าตอบแทน ค่าจ้าง หรือผลประโยชน์อื่น ๆ หรือผลกำไรจากงานหรือธุรกิจในช่วงที่ไม่ได้ทำงาน แต่ยังมีงานหรือธุรกิจที่จะกลับไปทำ

3. ทำงานอย่างน้อย 1 ชั่วโมง โดยไม่ได้รับค่าจ้างในวิสาหกิจหรือไร่นาเกษตรของหัวหน้าครัวเรือนหรือของสมาชิกในครัวเรือน

ผู้ว่างงาน

ผู้ว่างงาน หมายถึง บุคคลที่มีอายุ 15 ปีขึ้นไป และในสัปดาห์แห่งการสำรวจมีลักษณะอย่างหนึ่งอย่างใด ดังต่อไปนี้

1. ไม่ได้ทำงานและไม่มีการจ้างงาน แต่ได้หางาน สมัครงานหรือรอการบรรจุ ในระหว่าง 30 วันก่อนวันสัมภาษณ์

2. ไม่ได้ทำงานและไม่มีการจ้างงาน และได้หางานทำในระหว่าง 30 วันก่อนวันสัมภาษณ์ แต่พร้อมที่จะทำงานในสัปดาห์แห่งการสำรวจ

กำลังแรงงานปัจจุบัน

กำลังแรงงานปัจจุบัน หมายถึง บุคคลที่มีอายุ 15 ปีขึ้นไป ซึ่งในสัปดาห์แห่งการสำรวจมีงานทำหรือว่างงาน ตามคำนิยามที่ได้ระบุข้างต้น

กำลังแรงงานที่รอฤดูกาล

กำลังแรงงานที่รอฤดูกาล หมายถึง บุคคลที่มีอายุ 15 ปีขึ้นไป ในสัปดาห์แห่งการสำรวจเป็นผู้ไม่เข้าข่ายคำนิยามของผู้มีงานทำ หรือผู้ว่างงาน แต่เป็นผู้รอฤดูกาลที่เหมาะสมเพื่อที่จะทำงาน และเป็นบุคคลที่ตามปกติจะทำงานที่ไม่ได้รับสิ่งตอบแทนในไร่นาเกษตร หรือธุรกิจซึ่งทำกิจกรรมตามฤดูกาล โดยมีหัวหน้าครัวเรือน หรือสมาชิกคนอื่น ๆ ในครัวเรือนเป็นเจ้าของหรือผู้ดำเนินการ

กำลังแรงงานรวม

กำลังแรงงานรวม หมายถึง บุคคลทุกคนที่มีอายุ 15 ปีขึ้นไป ในสัปดาห์แห่งการสำรวจเป็นผู้อยู่ในกำลังแรงงานปัจจุบัน หรือเป็นผู้ถูกจัดจำแนกอยู่ในประเภทกำลังแรงงานที่รอฤดูกาลตามคำนิยามที่ได้ระบุข้างต้น

ผู้ไม่อยู่ในกำลังแรงงาน

ผู้ไม่อยู่ในกำลังแรงงาน หมายถึง บุคคลที่ไม่เข้าข่ายคำนิยามของผู้อยู่ในกำลังแรงงานในสัปดาห์แห่งการสำรวจ คือ

บุคคลซึ่งในสัปดาห์แห่งการสำรวจมีอายุ 15 ปีขึ้นไป แต่ไม่ได้ทำงาน และไม่พร้อมที่จะทำงาน เนื่องจากเป็นผู้ที่

1. ทำงานบ้าน
2. เรียนหนังสือ
3. ยังเด็กเกินไป หรือชรามาก
4. ไม่สามารถทำงานได้ เนื่องจากพิการทางร่างกายหรือจิตใจ หรือเจ็บป่วยเรื้อรัง
5. ไม่สมัครใจทำงาน
6. ทำงานโดยไม่ได้รับค่าจ้าง ผลกำไรส่วนแบ่ง หรือสิ่งตอบแทนอื่น ๆ ให้แก่บุคคลซึ่งมิได้เป็นสมาชิกในครัวเรือนเดียวกัน

7. ทำงานให้แก่องค์กร หรือสถาบัน การกุศลต่างๆ โดยไม่ได้รับค่าจ้างผลกำไรส่วนแบ่ง หรือสิ่งตอบแทนอย่างใด

8. ไม่พร้อมที่จะทำงาน เนื่องจากเหตุผลอื่น

งาน

งาน หมายถึง กิจกรรมที่ทำที่มีลักษณะอย่างหนึ่งอย่างใด ดังต่อไปนี้

1. กิจกรรมที่ทำแล้วได้รับค่าตอบแทนเป็นเงิน หรือสิ่งของ ค่าตอบแทนที่เป็นเงิน อาจจ่ายเป็นรายเดือน รายสัปดาห์ รายวัน หรือรายชิ้น
2. กิจกรรมที่ทำแล้วได้ผลกำไร หรือหวังที่จะได้รับผลกำไร หรือส่วนแบ่งเป็นการตอบแทน
3. กิจกรรมที่ทำให้กับธุรกิจของสมาชิกในครัวเรือน โดยไม่ได้รับค่าจ้างหรือผลกำไรตอบแทนอย่างใดซึ่งสมาชิกในครัวเรือนที่ประกอบธุรกิจนั้นจะมีสถานภาพการทำงาน เป็นประกอบธุรกิจส่วนตัว หรือนายจ้าง

อาชีพ

อาชีพ หมายถึง ประเภทหรือชนิดของงานที่บุคคลนั้นทำอยู่ บุคคลส่วนมากมีอาชีพเดียว สำหรับบุคคลที่ในสัปดาห์แห่งการสำรวจมีอาชีพมากกว่า 1 อาชีพให้นับอาชีพที่มีชั่วโมงทำงานมากที่สุด ถ้าชั่วโมงทำงานแต่ละอาชีพเท่ากันให้นับอาชีพที่มีรายได้มากกว่า ถ้าชั่วโมงทำงานและรายได้ที่ ได้รับจากแต่ละอาชีพเท่ากัน ให้นับอาชีพที่ผู้ตอบสัมภาษณ์พอใจมากที่สุด ถ้าผู้ตอบสัมภาษณ์ตอบไม่ได้ให้นับอาชีพที่ได้ทำมานานที่สุด การจัดจำแนกประเภทอาชีพ ตั้งแต่ไตรมาสที่ 1 พ.ศ. 2554 ปรับใช้ตาม International Standard Classification of Occupation, 2008 (ISCO – 08) ขององค์การแรงงานระหว่างประเทศ (ILO)

ก่อน พ.ศ. 2553 การจัดประเภทอาชีพ จำแนกตามความเหมาะสมกับลักษณะอาชีพของประเทศไทย โดยอ้างอิง International Standard Classification of Occupation, 1988 (ISCO – 88)

อุตสาหกรรม

อุตสาหกรรม หมายถึง ประเภทของกิจกรรมทางเศรษฐกิจที่ได้ดำเนินการโดยสถานประกอบการที่บุคคลนั้นกำลังทำงานอยู่ หรือประเภทของธุรกิจซึ่งบุคคลนั้นได้ดำเนินการอยู่ในสัปดาห์แห่งการสำรวจ ถ้าบุคคลหนึ่งมีอาชีพมากกว่าหนึ่งอย่าง ให้บันทึกอุตสาหกรรมตามอาชีพที่บันทึกไว้ การจัดจำแนกประเภทอุตสาหกรรม ตั้งแต่ไตรมาสที่ 1 พ.ศ. 2554 ปรับใช้ตาม Thailand Standard Industrial Classification, (TSIC 2009)

ก่อน พ.ศ. 2553 การจัดประเภทอุตสาหกรรมจำแนกตามความเหมาะสมกับลักษณะอุตสาหกรรมของประเทศไทย โดยอ้างอิง International Standard Industrial Classification of All Economic Activities, (ISIC : 1989)

สถานภาพการทำงาน

สถานภาพการทำงาน หมายถึง สถานะของบุคคลที่ทำงานในสถานที่ที่ทำงานหรือธุรกิจ แบ่งออกเป็น 5 ประเภท คือ

1. นายจ้าง หมายถึง ผู้ประกอบธุรกิจของตนเองเพื่อหวังผลกำไร หรือส่วนแบ่ง และได้จ้างบุคคลอื่นมาทำงานในธุรกิจในฐานะลูกจ้าง

2. ประกอบธุรกิจส่วนตัวโดยไม่มีลูกจ้าง หมายถึง ผู้ประกอบธุรกิจของตนเองโดยลำพังผู้เดียว หรืออาจมีบุคคลอื่นมาร่วมกิจการด้วยเพื่อหวังผลกำไร หรือส่วนแบ่งและไม่ได้จ้างลูกจ้างแต่อาจมีสมาชิกในครัวเรือนหรือผู้ฝึกงานมาช่วยทำงานโดยไม่ได้รับค่าจ้าง หรือค่าตอบแทนอย่างอื่นสำหรับงานที่ทำ

3. ช่วยธุรกิจในครัวเรือนโดยไม่ได้รับค่าจ้าง หมายถึง ผู้ที่ช่วยทำงานโดยไม่ได้รับค่าจ้างในไร่นาเกษตร หรือในธุรกิจของสมาชิกในครัวเรือน

4. ลูกจ้าง หมายถึง ผู้ที่ทำงานโดยได้รับค่าจ้างเป็นรายเดือน รายสัปดาห์ รายวัน รายชิ้น หรือเหมาจ่าย ค่าตอบแทนที่ได้รับจากการทำงานอาจจะเป็นเงิน หรือสิ่งของ

ลูกจ้างแบ่งออกเป็น 3 ประเภท

4.1 ลูกจ้างรัฐบาล หมายถึง ข้าราชการ พนักงานเทศบาล พนักงานองค์การบริหารส่วนจังหวัด ตลอดจนลูกจ้างประจำ และชั่วคราวของรัฐบาล

4.2 ลูกจ้างรัฐวิสาหกิจ หมายถึง ผู้ที่ทำงานให้กับหน่วยงานรัฐวิสาหกิจ

4.3 ลูกจ้างเอกชน หมายถึง ผู้ที่ทำงานให้กับเอกชน หรือธุรกิจของเอกชน รวมทั้งผู้ที่รับจ้างทำงานบ้าน

5. การรวมกลุ่ม หมายถึง กลุ่มคนที่มาร่วมกันทำงานโดยมีวัตถุประสงค์เพื่อพึ่งตนเอง และช่วยเหลือซึ่งกันและกัน สมาชิกแต่ละคนมีความเท่าเทียมกันในการกำหนดการทำงานทุกขั้นตอนไม่ว่าเป็นการลงทุน การขาย งานอื่นๆ ของกิจการที่ทำ ตลอดจนการแบ่งรายได้ให้แก่สมาชิกตามที่ตกลงกัน (การรวมกลุ่มดังกล่าวอาจจดทะเบียนจัดตั้งในรูปของสหกรณ์หรือไม่ก็ได้)

การจัดจำแนกประเภทสถานภาพการทำงาน ตั้งแต่ไตรมาสที่ 1 พ.ศ. 2544 ใช้ตาม International Classification of Status in Employment, 1993 (ICSE - 93) ขององค์การแรงงานระหว่างประเทศ (ILO) มีสถานภาพการทำงานเพิ่มขึ้นอีก 1 กลุ่มคือ การรวมกลุ่ม (Member of Producers' Cooperative)

ชั่วโมงทำงาน

ชั่วโมงทำงาน หมายถึง จำนวนชั่วโมงทำงานจริงทั้งหมด ในสัปดาห์แห่งการสำรวจ สำหรับบุคคลที่มีอาชีพมากกว่าหนึ่งอาชีพ ชั่วโมงทำงาน หมายถึง ยอดรวมของชั่วโมงทำงานทุกอาชีพ สำหรับผู้ที่มีงานประจำซึ่งไม่ได้ทำงานในสัปดาห์แห่งการสำรวจให้บันทึกจำนวนชั่วโมงเป็น 0 ชั่วโมง

การสำรวจก่อนปี พ.ศ. 2544 ผู้ที่มีงานประจำซึ่งไม่ได้ทำงานในสัปดาห์แห่งการสำรวจ ให้นับจำนวนชั่วโมงทำงานปกติต่อสัปดาห์เป็นชั่วโมงทำงาน

รายได้ของลูกจ้าง

รายได้ของลูกจ้าง หมายถึง รายได้ของผู้ที่มีสถานภาพการทำงานเป็น ลูกจ้าง ที่ได้รับมาจากการทำงานของอาชีพที่ทำในสัปดาห์แห่งการสำรวจ ซึ่งประกอบด้วยค่าจ้างและผลประโยชน์ตอบแทนอื่นๆ สำหรับลูกจ้าง

ระยะเวลาของการหางานทำ

ระยะเวลาของการหางานทำ หมายถึง ระยะเวลาที่ผู้ว่างงานได้ออกหางานทำ ให้นับตั้งแต่วันที่เริ่มหางานทำจนถึงวันสุดท้ายก่อนวันสัมภาษณ์

คาบการแจนนับ

คาบการแจนนับ หมายถึง ระยะเวลาที่พนักงานออกไปสัมภาษณ์บุคคลในครัวเรือนตัวอย่าง ซึ่งโดยปกติเป็นวันที่ 1 - 12 ของทุกเดือน

ประเภทของครัวเรือนที่อยู่ในขอบข่ายการสำรวจ

ครัวเรือนที่อยู่ในขอบข่ายการสำรวจแบ่งได้เป็น 2 ประเภท คือ

1. ครัวเรือนส่วนบุคคล ประกอบด้วย ครัวเรือนหนึ่งคน คือ บุคคลเดียวซึ่งหุงหาอาหารและจัดหาสิ่งอุปโภคบริโภคที่จำเป็นแก่การครองชีพโดยไม่เกี่ยวกับผู้ใดซึ่งอาจพำนักอยู่ในเคหสถานเดียวกันหรือครัวเรือนที่มีบุคคลตั้งแต่สองคนขึ้นไปร่วมกันจัดหา และใช้สิ่งอุปโภคบริโภคที่จำเป็นแก่การครองชีพร่วมกัน ครัวเรือนส่วนบุคคลอาจอาศัยอยู่ในเคหะที่เป็นเรือนไม้ ตึกแถว ห้องแถว ห้องชุด เรือแพ เป็นต้น

2. ครัวเรือนกลุ่มบุคคล

2.1 ประเภทคนงาน ได้แก่ ครัวเรือนซึ่งประกอบด้วย บุคคลหลายคนอยู่กินร่วมกันในที่อยู่แห่งหนึ่ง เช่น ที่พักคนงาน เป็นต้น

2.2 ประเภทสถาบัน ซึ่งหมายถึง บุคคลหลายคนอยู่ร่วมกันในสถานที่อยู่แห่งหนึ่ง เช่น สถานที่กักกัน วัด กรมทหาร โดยไม่แยกที่อยู่เป็นสัดส่วนเฉพาะคนหรือเฉพาะครัวเรือน นักเรียนที่อยู่ประจำที่โรงเรียนหรือในหอพักนักเรียน เป็นต้น ไม่อยู่ในคัมภรรมของการสำรวจนี้

ระดับการศึกษาที่สำเร็จ

ได้จำแนกการศึกษาตามระดับการศึกษาที่สำเร็จดังนี้

1. ไม่มีการศึกษา หมายถึง บุคคลที่ไม่เคยเข้าศึกษาในโรงเรียน หรือไม่เคยได้รับการศึกษา

2. ต่ำกว่าประถมศึกษา หมายถึง บุคคลที่สำเร็จการศึกษาต่ำกว่าชั้นประถมศึกษาปีที่ 6 หรือชั้นประถมศึกษาปีที่ 7 หรือชั้น ม.3 เดิม

3. สำเร็จประถมศึกษา หมายถึง บุคคลที่สำเร็จการศึกษาตั้งแต่ชั้นประถมศึกษาปีที่ 6 หรือชั้นประถมศึกษาปีที่ 7 หรือชั้น ม.3 เดิมขึ้นไป แต่ไม่สำเร็จระดับการศึกษาที่สูงกว่า

4. สำเร็จมัธยมศึกษาตอนต้น หมายถึง บุคคลที่สำเร็จการศึกษาตั้งแต่ชั้น ม.3 ม.ศ.3 หรือ ม.6 เดิมขึ้นไป แต่ไม่สำเร็จระดับการศึกษาที่สูงกว่า

5. สำเร็จมัธยมศึกษาตอนปลาย

5.1 สายสามัญ หมายถึง บุคคลที่สำเร็จการศึกษาประเภทสามัญศึกษาตั้งแต่ชั้น ม.6 ม.ศ.5 หรือ ม.8 เดิมขึ้นไป แต่ไม่สำเร็จระดับการศึกษาที่สูงกว่า

5.2 อาชีวศึกษา หมายถึง บุคคลที่สำเร็จการศึกษาประเภทอาชีวศึกษาหรือวิชาชีพที่เรียนต่อจากระดับมัธยมศึกษาตอนต้นหรือเทียบเท่า โดยมีหลักสูตรไม่เกิน 3 ปี และไม่สำเร็จระดับการศึกษาที่สูงกว่า

5.3 วิชาการศึกษา หมายถึง บุคคลที่สำเร็จการศึกษาประเภทวิชาการศึกษา (การฝึกหัดครู) ในระดับมัธยมศึกษาตอนปลายหรือเทียบเท่าขึ้นไป แต่ไม่สำเร็จระดับการศึกษาที่สูงกว่า

6. อุดมศึกษา

6.1 สายวิชาการ หมายถึง บุคคลที่สำเร็จการศึกษาประเภทสามัญศึกษาหรือสายวิชาการ โดยได้รับวุฒิปริญญาตรีปริญญาตรีโท เอก

6.2 สายวิชาชีพ หมายถึง บุคคลที่สำเร็จการศึกษาประเภทอาชีวศึกษา หรือสายวิชาชีพที่ได้รับประกาศนียบัตรวิชาชีพชั้นสูง หรือเทียบเท่าอนุปริญญา ปริญญาตรี

6.3 สายวิชาการศึกษา หมายถึง บุคคลที่สำเร็จการศึกษาประเภทวิชาการศึกษา และได้รับประกาศนียบัตรระดับอนุปริญญาและปริญญาตรี

7. อาชีวศึกษาระยะสั้น หมายถึง บุคคลที่สำเร็จการศึกษาหรือการฝึกอบรมประเภทอาชีวศึกษาที่มีหลักสูตรไม่เกิน 1 ปี และได้รับประกาศนียบัตรหรือใบรับรองเมื่อสำเร็จการศึกษา พื้นความรู้ของผู้เข้าเรียนได้กำหนดให้แตกต่างตามวิชาเฉพาะแต่ละอย่างที่เรียน แต่อย่างต่ำต้องจบประมปีที 4 หรือเทียบเท่า

8. อื่น ๆ หมายถึง บุคคลที่สำเร็จการศึกษาที่ไม่สามารถเทียบชั้นได้

2.4 แผนแบบการเลือกตัวอย่าง

แผนแบบการเลือกตัวอย่างที่ใช้เป็นแบบ Stratified Two – Stage Sampling (รายละเอียดในภาคผนวก ก.) โดยมีจังหวัดเป็นสตรัดัม และในเขตเทศบาล และนอกเขตเทศบาล เป็นสตรัดัมย่อยในการเลือกตัวอย่างขั้นที่หนึ่ง (primary sampling stage) หน่วยตัวอย่างขั้นที่หนึ่ง คือเขตแฉงนั้บ โดยกรอบตัวอย่างสำหรับการเลือกหน่วยตัวอย่างขั้นที่หนึ่ง ได้มาจากโครงการสำมะโนประชากร พ.ศ. 2553 ที่ได้มีการปรับปรุงให้มีความทันสมัย และจำนวนเขตแฉงนั้บตัวอย่างทั้งสิ้น 5,970 เขตแฉงนั้บ สำหรับการเลือกตัวอย่างขั้นที่สอง (secondary sampling stage) ครั้วเรือนส่วนบุคคลและสมาชิกในครั้วเรือนกลุ่มบุคคลประเภทคนงานเป็นหน่วยตัวอย่างขั้นที่สองโดยกำหนดให้ 16 และ 12 ครั้วเรือนตัวอย่างต่อเขตแฉงนั้บตัวอย่างในเขตเทศบาล และนอกเขตเทศบาล ตามลำดับในกรณีของครั้วเรือนกลุ่มบุคคลประเภทประเภทคนงานจะเป็นการเลือกสมาชิกตัวอย่างจากครั้วเรือนกลุ่มบุคคลประเภทคนงานทุกครั้วเรือนก่อนดำเนินการ

เลือกครั้วเรือนตัวอย่าง ได้มีการสร้างกรอบครั้วเรือนตัวอย่าง โดยทำการนับและจด ครั้วเรือนและอาคาร/สิ่งปลูกสร้างทุกแห่งในแต่ละเขตแฉงนั้บตัวอย่าง หลังจากนั้นจึงมีการจัดเรียงรายชื่อครั้วเรือนส่วนบุคคลใหม่ตามขนาดครั้วเรือน ซึ่งวัดด้วยจำนวนสมาชิกในครั้วเรือน แล้วจึงดำเนินการเลือกครั้วเรือนตัวอย่างด้วยวิธีการสุ่มแบบมีระบบ

ตั้งแต่ปี 2545 สำนักงานสถิติแห่งชาติ ได้นำวิธีการเลือกตัวอย่างแบบ Rotation Sampling มาประยุกต์ใช้เพื่อเพิ่มคุณภาพตัวประมาณ โดยใช้แผนเลือกตัวอย่างแบบ 4 Rotation Groups และ 2-2-2 Pattern เนื่องจากแผนการเลือกตัวอย่างดังกล่าวได้สิ้นสุดลงในปี พ.ศ.2554 ดังนั้น จึงได้มีการกำหนดแผนการเลือกตัวอย่างแบบ Rotation ขึ้นใหม่สำหรับใช้ตั้งแต่ปี พ.ศ. 2555-2564 โดยแผนการเลือกตัวอย่างรูปแบบใหม่นี้ ได้มีการแบ่ง PSU (EA ตัวอย่าง) ออกเป็น 11 ชุด ในแต่ละ PSU กำหนดให้เลือกครั้วเรือนตัวอย่างจำนวน 4 ชุด ซึ่งจะได้ครั้วเรือนตัวอย่างทั้งสิ้น 44 ชุด โดยในแต่ละปีกำหนดให้ใช้ PSU ในการปฏิบัติงาน จำนวน 2 ชุด (ในปีถัดไปให้ใช้ PSU ซ้ำกับปีก่อนหน้า 50%)

โดยแผนการเลือกตัวอย่างแบบ Rotation ดังกล่าวกำหนดให้มีรูปแบบการซ้ำเป็นแบบ 2-2-2 pattern กล่าวคือ

- กำหนดให้ครั้วเรือนตัวอย่างถูกแฉงนั้บติดกัน 2 ไตรมาส จากนั้นเว้นไป 2 ไตรมาส และถูกแฉงนั้บซ้ำติดกันอีก 2 ไตรมาส

- กำหนดให้ใช้ PSU ซ้ำกัน 100% และครั้วเรือนตัวอย่างซ้ำกัน 50% ระหว่างไตรมาสที่ติดกันภายในปีเดียวกัน

- กำหนดให้ใช้ PSU ซ้ำกัน 50% และครั้วเรือนตัวอย่างซ้ำกัน 50% ระหว่างไตรมาสเดียวกันของปีที่ติดกัน

2.5 รายการข้อมูล

สำหรับแบบสอบถามที่จะใช้ในการสัมภาษณ์ และบันทึกรายละเอียดของบุคคลที่อยู่ในข่ายการสำรวจโครงการนี้ ประกอบด้วยข้อถามหลัก 5 ตอน ได้แก่

ตอนที่ 1 ลักษณะทั่วไปของสมาชิกในครัวเรือน

ตอนที่ 2 การศึกษา

ตอนที่ 3 การทำงาน

ตอนที่ 4 ความต้องการจะทำงานเพิ่ม

ตอนที่ 5 รายได้ของลูกจ้าง

2.6 การเก็บรวบรวมข้อมูล

การสำรวจได้ดำเนินการพร้อมกันทั่วประเทศในระหว่างวันที่ 1-12 ของเดือนมกราคม กุมภาพันธ์ และมีนาคม 2561 สำหรับวิธีการเก็บรวบรวมข้อมูล ใช้วิธีการสัมภาษณ์หัวหน้าครัวเรือนหรือสมาชิกในครัวเรือนตัวอย่าง โดยพนักงานของสำนักงานสถิติแห่งชาติ ซึ่งมีประสบการณ์ในการสำรวจทั้งนี้ ในกรุงเทพมหานครใช้พนักงานทำการสัมภาษณ์จำนวน 44 คน และในจังหวัดอื่นๆ จำนวน 830 คน

ตั้งแต่ไตรมาสที่ 3 พ.ศ. 2556 เป็นต้นไปสำนักงานสถิติแห่งชาติได้ใช้เครื่องคอมพิวเตอร์พกพาขนาดกลาง (Tablet) ในการบันทึกข้อมูลแทนแบบสอบถาม เป็นการนำเทคโนโลยีมาใช้เพิ่มประสิทธิภาพในการปฏิบัติงาน สามารถควบคุมคุณภาพ ติดตามการปฏิบัติงานของพนักงานเก็บรวบรวมข้อมูล บนระบบติดตามความก้าวหน้า (Web Application) ทั้งติดตามเส้นทางการเดินสำรวจของพนักงานเก็บรวบรวมข้อมูล ติดตามความก้าวหน้าในการปฏิบัติงานของพนักงาน

ก่อนถึงคาบการปฏิบัติงานเก็บรวบรวมข้อมูลสำนักงานสถิติแห่งชาติ มีการจัดประชุมชี้แจงการปฏิบัติงานผ่านระบบ Video Conference เป็นประจำทุกเดือน ได้แก่ การชี้แจงทำความเข้าใจแบบสอบถาม คำนิยามที่สำคัญ ขอบข่าย คุ่มรวม ตลอดจนข้อสังเกต ปัญหา อุปสรรคที่พบ เป็นต้น

การปฏิบัติงานเก็บรวบรวมข้อมูล พนักงานจะทำการสัมภาษณ์ครัวเรือนตัวอย่าง และทำการบันทึกข้อมูลลงเครื่องคอมพิวเตอร์พกพาขนาดกลาง

(Tablet) เมื่อพนักงานทำการตรวจสอบความถูกต้องของข้อมูลเรียบร้อยแล้ว จะส่งข้อมูลบนเครือข่ายสัญญาณอินเทอร์เน็ตเข้าสู่ Server ซึ่งข้อมูลที่ได้จะเก็บไว้ในระบบ Cloud Computing สำหรับประมวลผลข้อมูลต่อไป

2.7 การประมวลผลข้อมูล

สำหรับการสำรวจครั้งนี้เป็นการสำรวจด้วยตัวอย่าง เพื่อให้สามารถประมาณค่าหรืออ้างถึงประชากรได้นั้น ต้องมีการคำนวณค่าถ่วงน้ำหนักให้แต่ละหน่วยที่ถูกเลือกมาเป็นตัวแทน โดยมีขั้นตอนการคำนวณค่าถ่วงน้ำหนัก 3 ขั้นตอนหลักๆ (รายละเอียดในภาคผนวก ก.) ดังนี้

1. คำนวณค่าถ่วงน้ำหนักพื้นฐาน (Design weight หรือ base weight) เป็นการคำนวณส่วนกลับของความน่าจะเป็นของหน่วยตัวอย่างที่ถูกเลือกในแต่ละขั้นของการเลือกตัวอย่างตามแผนแบบการเลือกตัวอย่าง

2. การปรับค่าถ่วงน้ำหนักพื้นฐานเมื่อมีข้อมูลที่ไม่ตอบ (Adjustment for non-response) โดยจะทำการปรับค่าถ่วงน้ำหนักของครัวเรือน

3. การปรับค่าถ่วงน้ำหนักด้วยข้อมูลสนับสนุนอื่นๆ (post-stratification calibration adjustment) โดยใช้ข้อมูลจากการคาดประมาณประชากร ตามกลุ่มอายุ เพศ ภาค และเขตการปกครอง

2.8 ข้อจำกัดของข้อมูล

ตาราง 2.1 การประมาณค่าสัมประสิทธิ์ของความแปรผันของค่าประมาณยอดรวม จำแนกตามสถานภาพแรงงาน

กลุ่มอายุและเขตการปกครอง

ภาค	กลุ่มอายุ	C.V.%								
		กำลังแรงงานรวม			ผู้มีงานทำ			ผู้ว่างงาน		
		รวม	ชาย	หญิง	รวม	ชาย	หญิง	รวม	ชาย	หญิง
ทั่วราชอาณาจักร	รวม	0.16	0.18	0.29	0.17	0.19	0.30	4.01	5.06	6.56
	15-17	3.81	4.25	8.42	4.00	4.44	8.86	17.34	19.64	*
	18-19	2.33	2.58	4.67	2.51	2.76	5.07	12.64	14.80	*
	20-24	0.74	0.83	1.33	0.81	0.94	1.43	6.84	9.03	10.45
	25-29	0.36	0.37	0.67	0.42	0.44	0.76	9.11	11.32	14.71
	30-34	0.37	0.28	0.73	0.40	0.36	0.75	13.95	17.76	*
	35-39	0.35	0.32	0.65	0.36	0.34	0.67	14.49	18.65	*
	40-49	0.28	0.23	0.53	0.29	0.25	0.54	12.14	15.24	19.41
	50-59	0.33	0.32	0.62	0.35	0.35	0.63	16.19	*	*
	60ปีขึ้นไป	0.73	0.89	1.22	0.74	0.91	1.24	*	*	*
ในเขตเทศบาล	รวม	0.24	0.26	0.43	0.25	0.28	0.44	5.96	7.33	10.14
	15-17	7.12	8.31	13.70	7.44	8.75	13.95	*	*	*
	18-19	3.75	4.24	7.01	3.97	4.52	7.35	19.26	*	*
	20-24	1.21	1.51	1.98	1.32	1.68	2.11	9.53	12.00	15.34
	25-29	0.51	0.61	0.84	0.61	0.70	1.03	13.16	16.35	*
	30-34	0.57	0.42	1.11	0.62	0.57	1.13	*	*	*
	35-39	0.58	0.45	1.13	0.59	0.48	1.14	*	*	*
	40-49	0.44	0.34	0.85	0.45	0.37	0.85	18.22	*	*
	50-59	0.54	0.57	0.96	0.54	0.57	0.97	*	*	*
	60ปีขึ้นไป	1.22	1.55	1.94	1.23	1.58	1.96	*	*	*
นอกเขตเทศบาล	รวม	0.22	0.24	0.39	0.23	0.25	0.40	5.42	6.98	8.60
	15-17	4.51	4.95	10.66	4.75	5.16	11.45	*	*	*
	18-19	2.98	3.24	6.24	3.22	3.47	6.94	16.44	18.99	*
	20-24	0.92	0.96	1.79	1.02	1.11	1.93	9.53	12.62	14.28
	25-29	0.52	0.44	1.06	0.57	0.55	1.13	12.50	15.53	*
	30-34	0.45	0.37	0.90	0.48	0.43	0.94	18.38	*	*
	35-39	0.39	0.44	0.66	0.42	0.49	0.70	18.29	*	*
	40-49	0.35	0.31	0.66	0.37	0.34	0.68	16.18	*	*
	50-59	0.42	0.38	0.81	0.44	0.43	0.83	*	*	*
	60ปีขึ้นไป	0.91	1.08	1.57	0.93	1.12	1.60	*	*	*

หมายเหตุ : * ค่า C.V.มากกว่า 20%

บทที่ 3

ผลการสำรวจ

3.1 อัตราการตอบ

ตาราง 3.1 ขนาดตัวอย่างที่สัมภาษณ์ได้และอัตราการตอบ

ผลการแจกแจง	เขตการปกครอง		ภาค					รวม
	ในเขตเทศบาล	นอกเขตเทศบาล	กทม.	กลาง	เหนือ	ตะวันออกเฉียงเหนือ	ใต้	
จำนวนครัวเรือนที่แจกแจงได้ทั้งหมด	41,728	31,932	3,749	22,176	16,389	18,840	12,506	73,660
ครัวเรือนปฏิเสธ	522	102	272	287	16	21	28	624
ไม่พบผู้ตอบสัมภาษณ์	1,687	711	290	1,420	125	204	359	2,398
บ้านว่าง/ไม่ใช่ครัวเรือน	4,298	1,904	421	2,188	1,156	1,393	1,044	6,202
อื่นๆ	725	271	68	353	170	182	223	996
จำนวนครัวเรือนตัวอย่าง	48,960	34,920	4,800	26,424	17,856	20,640	14,160	83,880
Household RR (%) ¹	93.43	96.72	85.61	91.50	98.14	97.89	95.35	94.83

¹ คำนวณจาก $(\text{จำนวนครัวเรือนที่แจกแจงได้} \times 100 / (\text{จำนวนครัวเรือนที่แจกแจงได้} + (\text{จำนวนครัวเรือนที่ปฏิเสธ}) + (\text{จำนวนครัวเรือนที่ไม่พบผู้ตอบสัมภาษณ์}) + (\text{จำนวนครัวเรือนอื่นๆ}))$

3.2 คุณลักษณะของประชากรและตัวอย่าง

ตาราง 3.2 ขนาดตัวอย่าง และค่าประมาณประชากร

ลักษณะ	จำนวนตัวอย่าง ไม่ถ่วงน้ำหนัก	การประมาณค่าประชากรโดยการถ่วงน้ำหนัก		
		จำนวน	ช่วงความเชื่อมั่น (95%)	
			ขอบเขตล่าง	ขอบเขตบน
ทั่วประเทศ	167,239	56,159,496	55,508,594	56,810,398
15-17	7,178	2,674,817	2,587,190	2,762,444
18-19	4,270	1,869,140	1,786,113	1,952,167
20-24	9,245	4,947,787	4,778,450	5,117,124
25-29	10,582	4,846,562	4,682,830	5,010,294
30-34	11,810	4,668,856	4,518,424	4,819,288
35-39	13,445	5,006,931	4,856,131	5,157,731
40-49	32,614	10,697,780	10,479,489	10,916,071
50-59	33,971	9,873,757	9,699,355	10,048,159
60 ปีขึ้นไป	44,124	11,573,866	11,383,576	11,764,156
ชาย	77,992	27,118,119	26,767,658	27,468,580
15-17	3,640	1,358,465	1,297,692	1,419,238
18-19	2,278	946,197	890,881	1,001,513
20-24	4,781	2,494,763	2,390,676	2,598,850
25-29	5,272	2,443,020	2,344,740	2,541,300
30-34	5,855	2,336,739	2,245,752	2,427,726
35-39	6,525	2,466,263	2,376,326	2,556,200
40-49	15,138	5,179,710	5,051,815	5,307,605
50-59	15,501	4,695,153	4,591,906	4,798,400
60 ปีขึ้นไป	19,002	5,197,809	5,096,535	5,299,083
หญิง	89,247	29,041,377	28,676,321	29,406,433
15-17	3,538	1,316,352	1,256,818	1,375,886
18-19	1,992	922,943	866,393	979,493
20-24	4,464	2,453,024	2,340,071	2,565,977
25-29	5,310	2,403,542	2,298,900	2,508,184
30-34	5,955	2,332,117	2,239,558	2,424,676
35-39	6,920	2,540,668	2,445,696	2,635,640
40-49	17,476	5,518,070	5,393,572	5,642,568
50-59	18,470	5,178,604	5,076,947	5,280,261
60 ปีขึ้นไป	25,122	6,376,057	6,259,191	6,492,923

ตาราง 3.2 ขนาดตัวอย่าง และค่าประมาณประชากร (ต่อ)

ลักษณะ	จำนวนตัวอย่าง ไม่ถ่วงน้ำหนัก	การประมาณค่าประชากรโดยการถ่วงน้ำหนัก		
		จำนวน	ช่วงความเชื่อมั่น (95%)	
			ขอบเขตล่าง	ขอบเขตบน
ในเขตเทศบาล	93,599	25,531,682	25,005,164	26,058,200
15-17	3,847	1,075,130	1,021,867	1,128,393
18-19	2,385	779,797	725,685	833,909
20-24	5,365	2,203,921	2,095,889	2,311,953
25-29	6,096	2,446,298	2,322,882	2,569,714
30-34	6,833	2,402,342	2,282,655	2,522,029
35-39	7,719	2,525,179	2,404,710	2,645,648
40-49	18,201	5,005,542	4,838,381	5,172,703
50-59	18,737	4,326,896	4,200,837	4,452,955
60 ปีขึ้นไป	24,416	4,766,577	4,636,408	4,896,746
ชาย	43,133	12,207,621	11,933,588	12,481,654
15-17	1,995	536,999	500,395	573,603
18-19	1,252	387,827	352,759	422,895
20-24	2,697	1,093,698	1,030,131	1,157,265
25-29	2,980	1,208,935	1,138,321	1,279,549
30-34	3,338	1,177,268	1,106,944	1,247,592
35-39	3,735	1,232,433	1,161,023	1,303,843
40-49	8,381	2,418,368	2,324,119	2,512,617
50-59	8,380	2,041,575	1,968,424	2,114,726
60 ปีขึ้นไป	10,375	2,110,518	2,042,037	2,178,999
หญิง	50,466	13,324,061	13,028,038	13,620,084
15-17	1,852	538,131	501,053	575,209
18-19	1,133	391,970	356,627	427,313
20-24	2,668	1,110,223	1,037,735	1,182,711
25-29	3,116	1,237,363	1,156,622	1,318,104
30-34	3,495	1,225,074	1,150,165	1,299,983
35-39	3,984	1,292,746	1,217,417	1,368,075
40-49	9,820	2,587,174	2,489,783	2,684,565
50-59	10,357	2,285,321	2,212,357	2,358,285
60 ปีขึ้นไป	14,041	2,656,059	2,577,976	2,734,142

ตาราง 3.2 ขนาดตัวอย่าง และค่าประมาณประชากร (ต่อ)

ลักษณะ	จำนวนตัวอย่าง ไม่ถ่วงน้ำหนัก	การประมาณค่าประชากรโดยการถ่วงน้ำหนัก		
		จำนวน	ช่วงความเชื่อมั่น (95%)	
			ขอบเขตล่าง	ขอบเขตบน
นอกเขตเทศบาล	73,640	30,627,814	30,245,122	31,010,506
15-17	3,331	1,599,687	1,530,106	1,669,268
18-19	1,885	1,089,343	1,026,373	1,152,313
20-24	3,880	2,743,866	2,613,467	2,874,265
25-29	4,486	2,400,264	2,292,669	2,507,859
30-34	4,977	2,266,514	2,175,383	2,357,645
35-39	5,726	2,481,752	2,391,045	2,572,459
40-49	14,413	5,692,238	5,551,852	5,832,624
50-59	15,234	5,546,861	5,426,340	5,667,382
60 ปีขึ้นไป	19,708	6,807,289	6,668,486	6,946,092
ชาย	34,859	14,910,498	14,692,028	15,128,968
15-17	1,645	821,466	772,954	869,978
18-19	1,026	558,370	515,590	601,150
20-24	2,084	1,401,065	1,318,643	1,483,487
25-29	2,292	1,234,085	1,165,728	1,302,442
30-34	2,517	1,159,471	1,101,737	1,217,205
35-39	2,790	1,233,830	1,179,156	1,288,504
40-49	6,757	2,761,342	2,674,887	2,847,797
50-59	7,121	2,653,578	2,580,716	2,726,440
60 ปีขึ้นไป	8,627	3,087,291	3,012,680	3,161,902
หญิง	38,781	15,717,316	15,503,690	15,930,942
15-17	1,686	778,221	731,642	824,800
18-19	859	530,973	486,828	575,118
20-24	1,796	1,342,801	1,256,176	1,429,426
25-29	2,194	1,166,179	1,099,615	1,232,743
30-34	2,460	1,107,043	1,052,675	1,161,411
35-39	2,936	1,247,922	1,190,085	1,305,759
40-49	7,656	2,930,896	2,853,341	3,008,451
50-59	8,113	2,893,283	2,822,499	2,964,067
60 ปีขึ้นไป	11,081	3,719,998	3,633,045	3,806,951

3.3 ผลการสำรวจ

รายงานนี้เสนอผลการสำรวจภาวะการมีงานทำของประชากรทั่วราชอาณาจักร โดยดำเนินการปฏิบัติงานเก็บรวบรวมข้อมูลระหว่างวันที่ 1 - 12 ของเดือนมกราคม กุมภาพันธ์ และมีนาคม พ.ศ. 2561 ซึ่งเป็นการสำรวจไตรมาสที่ 1 ของปี ผลการสำรวจทำให้ทราบถึง ภาวะการมีงานทำ การว่างงาน และลักษณะที่สำคัญบางประการของกำลังแรงงานในประเทศระหว่าง เดือนมกราคม-มีนาคม พ.ศ. 2561

อนึ่ง จำนวนประชากร ที่ใช้เป็นฐานในการประมาณผลตามระเบียบวิธีการสุ่มตัวอย่างสำหรับโครงการสำรวจภาวะการทำงานของประชากรตั้งแต่รอบที่ 1 เดือนกุมภาพันธ์ พ.ศ. 2538 เป็นต้นมานั้น ได้มีการเปลี่ยนแปลงเพื่อให้สอดคล้องกับจำนวนประชากรที่ใช้ในการวางแผนพัฒนาเศรษฐกิจและสังคมแห่งชาติ ซึ่งได้จากการคาดประมาณประชากรของประเทศไทย พ.ศ. 2553-2583 ที่ได้จัดทำขึ้นใหม่โดย สำนักพัฒนาสังคมและคุณภาพชีวิต สำนักงานคณะกรรมการพัฒนาการเศรษฐกิจและสังคมแห่งชาติ

3.3.1 ลักษณะของกำลังแรงงาน

ผู้ที่อยู่ในกำลังแรงงาน มีจำนวนทั้งสิ้น 38.14 ล้านคน ซึ่งในจำนวนนี้ส่วนใหญ่อาศัยอยู่นอกเขตเทศบาล คือร้อยละ 54.6 และประมาณร้อยละ 54.7 ของผู้อยู่ในกำลังแรงงานทั้งหมดเป็นชาย

กำลังแรงงานปัจจุบันซึ่งประกอบด้วย ผู้มีงานทำ และผู้ที่พร้อมจะทำงาน มีจำนวนประมาณ 37.84 ล้านคน ต่างจากกำลังแรงงานรวมประมาณ 310,126 คน ซึ่งจำนวนที่แตกต่างนี้เป็นผู้ที่ไม่พร้อมจะทำงาน เนื่องจากโรคฤดูกาล หรือที่เรียกว่ากำลังแรงงานที่รอฤดูกาล

จำนวนผู้ว่างงานมีประมาณ 4.74 แสนคน หรือร้อยละ 1.2 ของกำลังแรงงานปัจจุบัน ในจำนวนนี้เป็นผู้ที่กำลังหางานทำประมาณร้อยละ 0.3 และเป็นผู้ที่ไม่ได้หางานทำแต่พร้อมจะทำงานร้อยละ 1.0

ส่วนผู้ที่ไม่อยู่ในกำลังแรงงาน มีประมาณ 18.01 ล้านคน หรือร้อยละ 32.1 ของผู้ที่มีอายุตั้งแต่ 15 ปีขึ้นไปทั้งหมด ซึ่งประกอบด้วย คนทำงานบ้าน 5.35 ล้านคน เรียนหนังสือ 4.44 ล้านคน และเด็กชรา หรือป่วย พิการจนไม่สามารถทำงานได้ 6.43 ล้านคน และอื่นๆ 1.79 ล้านคน

แผนภูมิ 3.1 จำนวนผู้มีงานทำ จำแนกตามภาค

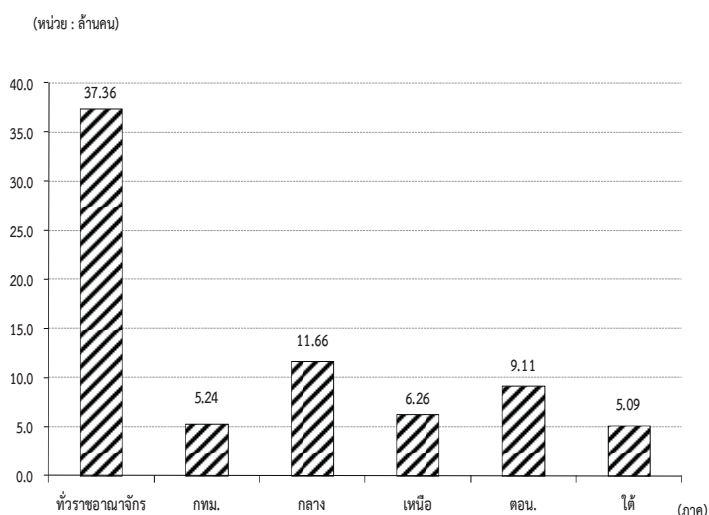

ตาราง 3.3 จำนวนและร้อยละของประชากร จำแนกตามสถานภาพแรงงาน เพศ และเขตการปกครอง

สถานภาพแรงงาน	ทั่วราชอาณาจักร			ในเขตเทศบาล			นอกเขตเทศบาล		
	รวม	ชาย	หญิง	รวม	ชาย	หญิง	รวม	ชาย	หญิง
	จำนวน ('000)								
ประชากรอายุ 15 ปีขึ้นไป	56,159.5	27,118.1	29,041.4	25,531.7	12,207.6	13,324.1	30,627.8	14,910.5	15,717.3
กำลังแรงงานรวม	38,145.4	20,849.9	17,295.5	17,302.7	9,239.5	8,063.2	20,842.7	11,610.4	9,232.3
กำลังแรงงานปัจจุบัน	37,835.3	20,682.1	17,153.1	17,236.4	9,204.6	8,031.8	20,598.8	11,477.5	9,121.4
-ผู้มีงานทำ	37,361.5	20,390.6	16,970.8	17,026.3	9,073.4	7,952.9	20,335.2	11,317.3	9,018.0
ทำงาน	36,739.9	20,009.1	16,730.8	16,877.6	8,983.5	7,894.1	19,862.4	11,025.7	8,836.7
มีงานประจำแต่ไม่ได้ทำงาน	621.6	381.5	240.1	148.7	89.9	58.8	472.9	291.6	181.3
-ผู้ว่างงาน	473.8	291.5	182.3	210.2	131.3	78.9	263.6	160.2	103.4
หางานทำ	104.1	69.0	35.1	51.6	32.1	19.5	52.5	37.0	15.5
ไม่หางานทำแต่พร้อมที่จะทำงาน	369.7	222.4	147.2	158.6	99.2	59.4	211.1	123.2	87.9
กำลังแรงงานที่รอฤดูกาล	310.1	167.8	142.3	66.2	34.9	31.4	243.9	133.0	110.9
ไม่อยู่ในกำลังแรงงานอายุ 15 ปีขึ้นไป	18,014.1	6,268.2	11,745.9	8,229.0	2,968.1	5,260.9	9,785.1	3,300.1	6,485.0
ทำงานบ้าน	5,356.2	263.6	5,092.6	2,401.1	134.4	2,266.6	2,955.1	129.1	2,826.0
เรียนหนังสือ	4,438.2	2,061.6	2,376.6	2,177.6	1,029.8	1,147.8	2,260.6	1,031.8	1,228.8
ยังเด็ก ขรา/ไม่สามารถทำงานได้	6,428.5	2,820.1	3,608.4	2,586.8	1,137.0	1,449.8	3,841.7	1,683.1	2,158.6
อื่น ๆ	1,791.3	1,122.9	668.3	1,063.6	666.9	396.7	727.7	456.0	271.6
	ร้อยละ								
ประชากรอายุ 15 ปีขึ้นไป	100.0	100.0	100.0	100.0	100.0	100.0	100.0	100.0	100.0
กำลังแรงงานรวม	67.9	76.9	59.6	67.8	75.7	60.5	68.1	77.9	58.7
กำลังแรงงานปัจจุบัน	67.4	76.3	59.1	67.5	75.4	60.3	67.3	77.0	58.0
-ผู้มีงานทำ	66.5	75.2	58.4	66.7	74.3	59.7	66.4	75.9	57.4
ทำงาน	65.4	73.8	57.6	66.1	73.6	59.3	64.9	74.0	56.2
มีงานประจำแต่ไม่ได้ทำงาน	1.1	1.4	0.8	0.6	0.7	0.4	1.5	2.0	1.2
-ผู้ว่างงาน	0.8	1.1	0.6	0.8	1.1	0.6	0.9	1.1	0.7
หางานทำ	0.2	0.3	0.1	0.2	0.3	0.2	0.2	0.3	0.1
ไม่หางานทำแต่พร้อมที่จะทำงาน	0.7	0.8	0.5	0.6	0.8	0.5	0.7	0.8	0.6
กำลังแรงงานที่รอฤดูกาล	0.6	0.6	0.5	0.3	0.3	0.2	0.8	0.9	0.7
ไม่อยู่ในกำลังแรงงานอายุ 15 ปีขึ้นไป	32.1	23.1	40.5	32.2	24.3	39.5	32.0	22.1	41.3
ทำงานบ้าน	9.5	1.0	17.5	9.4	1.1	17.0	9.7	0.9	18.0
เรียนหนังสือ	7.9	7.6	8.2	8.5	8.4	8.6	7.4	6.9	7.8
ยังเด็ก ขรา/ไม่สามารถทำงานได้	11.5	10.4	12.4	10.1	9.3	10.9	12.5	11.3	13.7
อื่น ๆ	3.2	4.1	2.3	4.2	5.5	3.0	2.4	3.1	1.7

ตาราง 3.4 จำนวนและอัตราร้อยละของประชากร จำแนกตามสถานภาพแรงงาน เพศ ภาคและเขตการปกครอง

สถานภาพแรงงาน และเพศ	ตัวราชาอาณัติกร			กรุงเทพฯ- มหานคร			กลาง			เหนือ			ตะวันออกเฉียงเหนือ			ใต้		
	รวม	ในเขตฯ	นอกเขตฯ	รวม	ในเขตฯ	นอกเขตฯ	รวม	ในเขตฯ	นอกเขตฯ	รวม	ในเขตฯ	นอกเขตฯ	รวม	ในเขตฯ	นอกเขตฯ	รวม	ในเขตฯ	นอกเขตฯ
	จำนวน ('000)																	
ยอดรวม	56,159.5	25,531.7	30,627.8	7,587.0	7,751.6	9,005.2	9,493.4	3,325.6	6,167.8	14,961.4	4,380.2	10,581.2	7,360.9	2,487.3	4,873.6			
ผู้อยู่ในกำลังแรงงาน	38,145.4	17,302.7	20,842.7	5,305.6	5,423.9	6,384.2	6,372.9	2,184.9	4,187.9	9,480.0	2,682.4	6,797.6	5,178.8	1,705.8	3,473.0			
ผู้ไม่อยู่ในกำลังแรงงานอายุ 15 ปีขึ้นไป	18,014.1	8,229.0	9,785.1	2,281.4	2,327.7	2,621.0	3,120.6	1,140.7	1,979.9	5,481.4	1,697.8	3,783.6	2,182.1	781.4	1,400.7			
ชาย	27,118.1	12,207.6	14,910.5	3,641.8	3,726.1	4,404.0	4,573.3	1,570.7	3,002.5	7,187.3	2,082.8	5,104.5	3,585.7	1,186.2	2,399.5			
ผู้อยู่ในกำลังแรงงาน	20,849.9	9,239.5	11,610.4	2,817.7	2,897.9	3,522.2	3,472.1	1,139.4	2,332.7	5,251.0	1,467.4	3,783.6	2,889.1	917.1	1,972.0			
ผู้ไม่อยู่ในกำลังแรงงานอายุ 15 ปีขึ้นไป	6,268.2	2,968.1	3,300.1	824.1	828.3	881.8	1,101.2	431.3	669.9	1,936.3	615.4	1,320.9	696.6	269.1	427.5			
หญิง	29,041.4	13,324.1	15,717.3	3,945.3	4,025.5	4,601.2	4,920.2	1,754.9	3,165.3	7,774.1	2,297.4	5,476.7	3,775.2	1,301.0	2,474.2			
ผู้อยู่ในกำลังแรงงาน	17,295.5	8,063.2	9,232.3	2,487.9	2,526.0	2,862.0	2,900.8	1,045.5	1,855.3	4,229.0	1,215.1	3,014.0	2,289.7	788.7	1,501.0			
ผู้ไม่อยู่ในกำลังแรงงานอายุ 15 ปีขึ้นไป	11,745.9	5,260.9	6,485.0	1,457.4	1,499.5	1,739.2	2,019.4	709.4	1,310.0	3,545.1	1,082.3	2,462.7	1,485.5	512.3	973.1			
							ร้อยละ											
ยอดรวม	100.0	100.0	100.0	100.0	100.0	100.0	100.0	100.0	100.0	100.0	100.0	100.0	100.0	100.0	100.0			
ผู้อยู่ในกำลังแรงงาน	67.9	67.8	68.1	69.9	70.5	70.9	67.1	65.7	67.9	63.4	61.2	64.2	70.4	68.6	71.3			
ผู้ไม่อยู่ในกำลังแรงงานอายุ 15 ปีขึ้นไป	32.1	32.2	32.0	30.1	29.5	29.1	32.9	34.3	32.1	36.6	38.8	35.8	29.6	31.4	28.7			
ชาย	100.0	100.0	100.0	100.0	100.0	100.0	100.0	100.0	100.0	100.0	100.0	100.0	100.0	100.0	100.0			
ผู้อยู่ในกำลังแรงงาน	76.9	75.7	77.9	77.4	77.8	80.0	75.9	72.5	77.7	73.1	70.5	74.1	80.6	77.3	82.2			
ผู้ไม่อยู่ในกำลังแรงงานอายุ 15 ปีขึ้นไป	23.1	24.3	22.1	22.6	21.0	20.0	24.1	27.5	22.3	26.9	29.6	25.9	19.4	22.7	17.8			
หญิง	100.0	100.0	100.0	100.0	100.0	100.0	100.0	100.0	100.0	100.0	100.0	100.0	100.0	100.0	100.0			
ผู้อยู่ในกำลังแรงงาน	59.6	60.5	58.7	63.1	62.5	62.2	59.0	59.6	58.6	54.4	52.9	55.0	60.7	60.6	60.7			
ผู้ไม่อยู่ในกำลังแรงงานอายุ 15 ปีขึ้นไป	40.5	39.5	41.3	36.9	37.5	37.8	41.0	40.4	41.4	45.6	47.1	45.0	39.4	39.4	39.3			

3.3.2 การมีส่วนร่วมในกำลังแรงงาน

ตาราง 3.5 แสดงอัตราการมีส่วนร่วมในกำลังแรงงาน หรือร้อยละของประชากรที่อยู่ในกำลังแรงงานรวม (รวมกำลังแรงงานที่รอฤดูกาลด้วย) ต่อประชากรที่มีอายุ 15 ปีขึ้นไปทั้งหมด พบว่าการมี

ส่วนร่วมในกำลังแรงงานของประชากรร้อยละ 67.9 โดยผู้ที่อยู่นอกเขตเทศบาลมีอัตราการมีส่วนร่วมในกำลังแรงงานมากกว่าผู้ที่อยู่ในเขตเทศบาลคือร้อยละ 68.1 และร้อยละ 67.8 ตามลำดับ

ตาราง 3.5 อัตราการมีส่วนร่วมในกำลังแรงงาน จำแนกตามหมวดอายุ เพศ ภาค และเขตการปกครอง

(หน่วยเป็นร้อยละ)																
หมวดอายุ (ปี)	ทั่วราชอาณาจักร			กรุงเทพ- มหานคร	ภาคกลาง			ภาคเหนือ			ภาคตะวันออกเฉียงเหนือ			ภาคใต้		
	รวม	ในเขต เทศบาล	นอกเขต เทศบาล		รวม	ในเขต เทศบาล	นอกเขต เทศบาล	รวม	ในเขต เทศบาล	นอกเขต เทศบาล	รวม	ในเขต เทศบาล	นอกเขต เทศบาล	รวม	ในเขต เทศบาล	นอกเขต เทศบาล
ยอดรวม	67.9	67.8	68.1	69.9	70.5	70.0	70.9	67.1	65.7	67.9	63.4	61.2	64.2	70.4	68.6	71.3
15-19	18.1	15.0	20.3	15.2	20.0	18.8	21.0	18.4	13.3	21.1	14.5	10.9	15.9	24.3	16.0	28.4
20-24	63.3	56.5	68.8	50.4	68.5	63.6	72.7	62.7	57.1	65.9	63.7	52.5	68.5	63.5	58.0	66.4
25-29	86.3	88.5	84.2	89.7	88.9	89.8	88.1	84.6	86.3	83.6	81.4	84.2	80.3	84.5	86.8	83.3
30-34	88.3	89.6	87.0	90.1	89.9	90.8	89.0	88.5	89.1	88.2	84.8	85.8	84.4	86.3	88.3	85.3
35-39	88.6	88.2	89.0	87.6	89.6	88.7	90.4	89.9	91.2	89.3	86.2	86.6	86.0	89.7	88.0	90.7
40-49	87.8	87.6	87.9	87.6	87.6	87.0	88.1	89.4	90.1	89.0	86.5	86.2	86.6	89.0	89.0	89.0
50-59	79.9	78.0	81.4	74.9	77.9	76.4	79.1	83.3	82.1	83.9	80.2	79.6	80.4	83.6	81.9	84.4
60 ขึ้นไป	36.0	31.0	39.5	22.4	32.6	29.4	35.1	40.9	37.8	42.5	37.3	33.5	38.8	42.2	38.1	44.2
ชาย	76.9	75.7	77.9	77.4	79.0	77.8	80.0	75.9	72.5	77.7	73.1	70.5	74.1	80.6	77.3	82.2
15-19	24.7	19.3	28.3	21.6	25.2	21.3	28.3	25.5	15.9	30.5	20.3	15.6	22.3	33.9	21.6	39.8
20-24	73.0	63.5	80.5	52.9	75.0	69.1	79.8	75.1	66.9	79.5	76.2	65.5	80.7	76.6	65.7	82.1
25-29	93.2	92.6	93.8	90.9	95.0	94.6	95.3	94.4	92.1	95.7	89.7	90.3	89.4	95.5	95.4	95.6
30-34	95.5	95.7	95.2	95.9	96.5	96.6	96.3	95.3	95.2	95.4	92.0	93.1	91.5	96.7	94.8	97.6
35-39	95.0	95.5	94.5	95.0	96.2	96.5	96.0	95.4	96.1	95.0	91.2	93.2	90.4	96.8	95.8	97.3
40-49	95.2	95.5	94.9	96.7	95.5	95.1	95.8	94.5	94.7	94.3	93.8	94.0	93.7	96.2	96.1	96.3
50-59	90.8	88.7	92.4	86.0	89.0	87.5	90.2	92.3	90.3	93.3	92.1	91.3	92.5	94.4	92.7	95.2
60 ขึ้นไป	46.5	39.0	51.6	28.6	41.5	35.9	45.8	51.8	45.8	54.8	49.6	44.1	51.9	53.2	48.7	55.3
หญิง	59.6	60.5	58.7	63.1	62.5	62.8	62.2	59.0	59.6	58.6	54.4	52.9	55.0	60.7	60.6	60.7
15-19	11.4	10.7	11.8	8.8	14.7	16.2	13.4	11.0	10.6	11.2	8.4	6.1	9.3	14.3	10.4	16.3
20-24	53.5	49.7	56.7	47.9	61.7	58.1	65.0	50.2	47.7	51.6	51.4	39.9	56.3	50.1	50.6	49.8
25-29	79.4	84.4	74.0	88.5	82.5	85.0	80.1	74.5	80.6	70.9	73.2	78.3	71.0	73.2	78.3	70.4
30-34	81.2	83.8	78.3	84.9	83.1	85.0	81.3	81.5	82.9	80.7	77.4	78.4	77.0	75.5	81.7	72.1
35-39	82.4	81.3	83.6	80.5	83.1	81.2	84.9	84.5	86.4	83.5	81.4	80.5	81.8	82.8	80.4	84.0
40-49	80.8	80.2	81.3	78.7	80.1	79.4	80.7	84.7	86.0	83.9	79.9	79.2	80.2	82.2	82.5	82.0
50-59	70.0	68.4	71.3	64.7	67.9	66.4	69.1	75.3	75.1	75.4	69.3	69.1	69.4	73.6	72.4	74.2
60 ขึ้นไป	27.5	24.6	29.5	17.7	25.6	24.3	26.7	31.7	31.1	32.0	27.0	24.9	27.9	33.4	29.8	35.2

แผนภูมิ 3.2 อัตราการมีส่วนร่วมในกำลังแรงงาน
จำแนกตามหมวดอายุ (ปี)

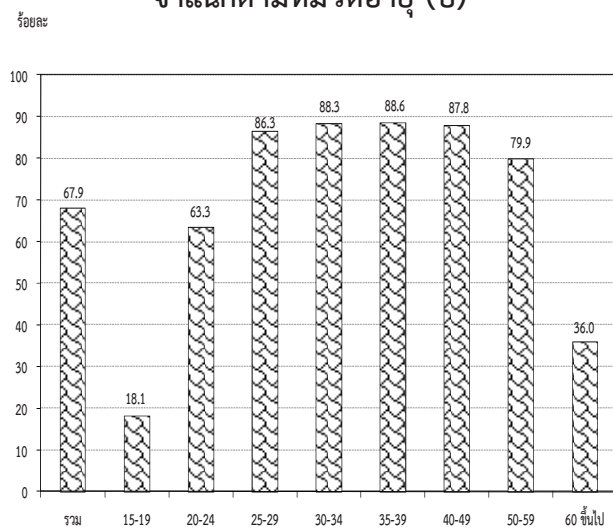

เมื่อพิจารณาตามหมวดอายุพบว่า การมีส่วนร่วมในกำลังแรงงานมีอัตราสูงเกือบทุกหมวดอายุ ยกเว้นเพียงหมวดอายุ 15-19 ปี ซึ่งเป็นหมวดอายุที่อยู่ในวัยเรียนแต่ก็ยังมีโอกาสเป็นผู้มีส่วนร่วมในกำลังแรงงานในฐานะช่วยธุรกิจของครัวเรือนได้ โดยเฉพาะผู้ที่อาศัยอยู่นอกเขตเทศบาลที่ครัวเรือนส่วนใหญ่ประกอบกิจกรรมทางการเกษตร จึงพบว่ามีส่วนร่วมในกำลังแรงงานสูงกว่าผู้ที่อาศัยอยู่ในเขตเทศบาล ซึ่งส่วนใหญ่กำลังเรียนหนังสืออยู่เพียงอย่างเดียว

เมื่อพิจารณาระหว่างเพศ พบว่า ชายมีส่วนร่วมในกำลังแรงงานมากกว่าหญิง (ร้อยละ 76.9 และร้อยละ 59.6 ตามลำดับ) นอกจากนี้ ในเขตเทศบาลและนอกเขตเทศบาล รวมทั้งภาคต่างๆ มีลักษณะเช่นเดียวกัน

จากตาราง 3.6 เมื่อพิจารณาอัตราการมีส่วนร่วมในกำลังแรงงานกับสถานภาพสมรส พบว่า ผู้ที่มีสถานภาพการหย่า มีส่วนร่วมในกำลังแรงงานสูงสุด คือร้อยละ 77.8 ชายที่มีสถานภาพการหย่า และหญิงที่แยกกันอยู่มีส่วนร่วมในกำลังแรงงานสูงสุด คือร้อยละ 85.7 และร้อยละ 74.1 ตามลำดับ เมื่อพิจารณาตามเขตการปกครองพบว่าในเขตเทศบาล ผู้ที่มีสถานภาพการหย่า มีส่วนร่วมในกำลังแรงงานสูงสุดคือร้อยละ 77.2 ชายที่หย่าร้อยละ 84.7 และหญิงที่หย่าร้อยละ 72.9 และนอกเขตเทศบาลผู้ที่หย่า มีส่วนร่วมในกำลังแรงงานสูงสุดคือร้อยละ 78.3 ชายที่หย่าร้อยละ 86.5 และหญิงที่แยกกันอยู่ร้อยละ 75.8 (ไม่นับรวมกำลังแรงงานที่เคยสมรสแต่ไม่ทราบสถานภาพ ซึ่งมีอยู่เพียงเล็กน้อยของกำลังแรงงานทั้งหมด)

ตาราง 3.6 อัตราการมีส่วนร่วมในกำลังแรงงาน จำแนกตามสถานภาพสมรส เพศ และเขตการปกครอง

(หน่วยเป็นร้อยละ)

เขตการปกครอง และเพศ	สถานภาพสมรส						
	รวม	โสด	สมรส	หม้าย	หย่า	แยกกันอยู่	เคยสมรสแต่ไม่ทราบ สถานภาพ
ยอดรวม	67.9	59.2	76.1	30.4	77.8	77.2	74.2
ชาย	76.9	64.7	85.3	32.3	85.7	81.3	73.2
หญิง	59.6	52.1	67.3	29.9	72.5	74.1	74.5
ในเขตเทศบาล	67.8	61.7	75.0	30.4	77.2	76.0	76.3
ชาย	75.7	65.1	83.6	30.3	84.7	81.6	100.0
หญิง	60.5	57.8	66.6	30.4	72.9	72.4	72.4
นอกเขตเทศบาล	68.1	56.5	77.0	30.5	78.3	78.2	63.1
ชาย	77.9	64.3	86.7	33.5	86.5	81.1	41.3
หญิง	58.7	44.9	67.8	29.6	72.2	75.8	100.0

เมื่อพิจารณาอัตราการมีส่วนร่วมในกำลังแรงงาน กับระดับการศึกษาที่สำเร็จ จากตาราง 3.7 พบว่า ผู้ที่เข้าสู่กำลังแรงงานส่วนใหญ่สำเร็จการศึกษาในระดับอุดมศึกษา ประถมศึกษา และมัธยมศึกษาตอนปลาย ส่วนผู้ที่สำเร็จการศึกษาระดับมัธยมศึกษาตอนต้นและระดับต่ำกว่าประถมศึกษา มีส่วนร่วมในกำลังแรงงานน้อยกว่า

เนื่องจากกำลังแรงงานในส่วนนี้มีโอกาสศึกษาต่อมากกว่าระดับการศึกษาอื่นๆ ส่วนผู้ที่อาศัยอยู่นอกเขตเทศบาลมีอัตราการมีส่วนร่วมในกำลังแรงงานมากกว่าผู้ที่อาศัยอยู่ในเขตเทศบาลเกือบทุกระดับการศึกษา ยกเว้น ผู้ไม่มีการศึกษาและผู้ที่สำเร็จการศึกษาระดับมัธยมศึกษาตอนปลายสายวิชาการศึกษา

แผนภูมิ 3.3 อัตราการมีส่วนร่วมในกำลังแรงงาน จำแนกตามระดับการศึกษาที่สำเร็จ

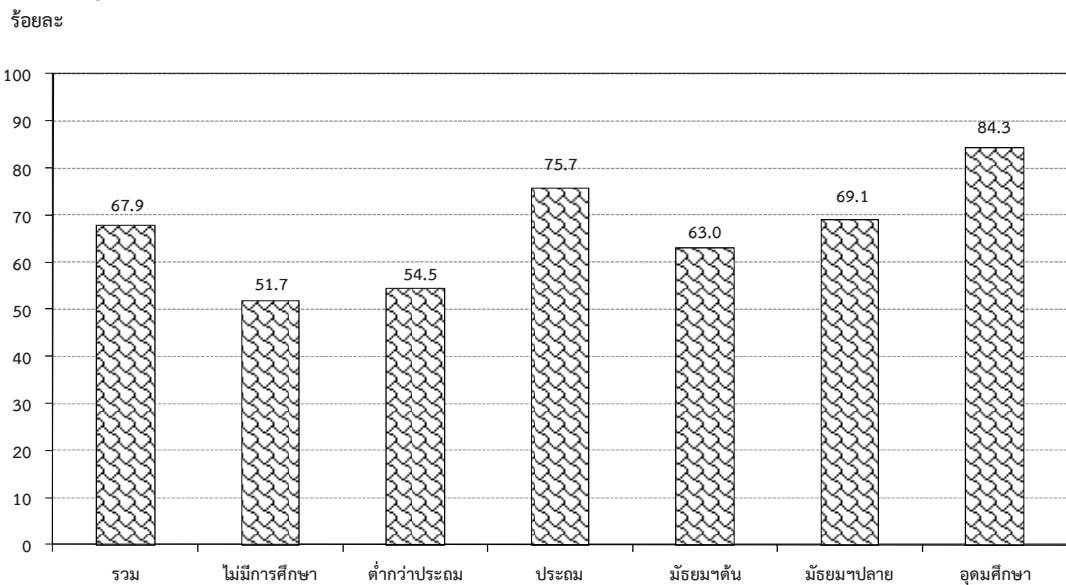

ตาราง 3.7 อัตราการมีส่วนร่วมในกำลังแรงงาน จำแนกตามระดับการศึกษาที่สำเร็จ เพศ และเขตการปกครอง

(หน่วยเป็นร้อยละ)

เขตการปกครอง และเพศ	ระดับการศึกษาที่สำเร็จ												อื่น ๆ ^{1/}	ไม่ทราบ
	รวม	ไม่มี การศึกษา	ต่ำกว่า ประถม	ประถม	มัธยม ศึกษา ตอนต้น	มัธยมศึกษาตอนปลาย			อุดมศึกษา					
						สาย สามัญ	สาย อาชีพ ศึกษา	สาย วิชาการ ศึกษา	สาย วิชาการ	สาย วิชาชีพ	สาย วิชาการ ศึกษา			
ยอดรวม	67.9	51.7	54.5	75.7	63.0	68.9	69.8	29.6	85.8	85.2	74.1	92.8	82.7	
ชาย	76.9	66.9	66.3	84.1	72.8	77.2	75.6	37.3	88.2	91.1	70.1	97.7	86.4	
หญิง	59.6	42.8	45.5	66.6	51.7	61.0	61.5	19.5	84.1	78.0	76.3	87.3	77.2	
ในเขตเทศบาล	67.8	54.1	51.3	73.7	63.2	62.7	68.6	28.0	84.7	83.7	70.0	91.0	82.5	
ชาย	75.7	69.2	62.6	82.9	72.0	70.2	72.5	39.8	86.7	90.1	69.8	97.5	85.7	
หญิง	60.5	44.8	43.4	64.2	53.2	55.4	63.0	-	83.2	76.1	70.1	85.5	78.0	
นอกเขตเทศบาล	68.1	50.1	56.2	77.0	62.8	75.3	71.2	32.5	88.6	87.0	78.6	94.6	83.1	
ชาย	77.9	65.2	68.2	84.8	73.5	84.5	79.5	28.0	91.9	92.4	70.4	97.9	88.0	
หญิง	58.7	41.5	46.6	68.2	50.6	66.7	59.7	34.7	86.3	80.3	83.1	89.7	74.8	

1/ รวมอาชีวศึกษาระยะสั้น

3.3.3 กำลังแรงงานที่เป็นผู้มีงานทำ

3.3.3.1 สถานภาพการทำงาน

ในจำนวนผู้มีงานทำทั้งสิ้นประมาณ 37.36 ล้านคนนั้น ส่วนใหญ่ทำงานในฐานะลูกจ้างร้อยละ 48.7 ในจำนวนนี้ประมาณ 4 ใน 5 เป็นลูกจ้างเอกชน รองลงมาคือ ทำงานส่วนตัวโดยไม่มีลูกจ้างร้อยละ 32.6 ช่วยธุรกิจส่วนตัวโดยไม่ได้รับค่าจ้างร้อยละ 15.8 นายจ้างร้อยละ 2.7 ส่วนการรวมกลุ่มมีเพียงร้อยละ 0.2 ของผู้มีงานทำทั้งหมด

แผนภูมิ 3.4 ร้อยละของผู้มีงานทำ จำแนกตาม สถานภาพการทำงาน

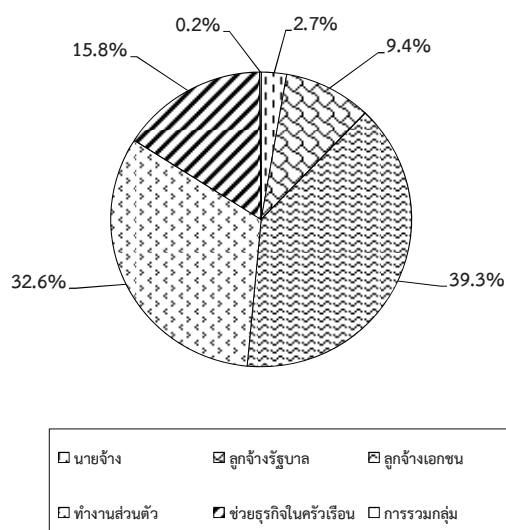

สถานภาพการทำงานของผู้มีงานทำทั้งในเขตเทศบาลและนอกเขตเทศบาลมีลักษณะเช่นเดียวกับภาพรวมคือ ในเขตเทศบาลส่วนใหญ่ทำงานในฐานะลูกจ้างมากถึงร้อยละ 56.8 ในจำนวนนี้เป็นลูกจ้างเอกชนร้อยละ 45.9 และลูกจ้างรัฐบาลร้อยละ 10.9 รองลงมาคือทำงานส่วนตัวโดยไม่มีลูกจ้างร้อยละ 28.0 และนอกเขตเทศบาลผู้มีงานทำส่วนใหญ่ทำงานในฐานะลูกจ้างร้อยละ 42.0 (ลูกจ้างเอกชนร้อยละ 33.8 และลูกจ้างรัฐบาลร้อยละ 8.2) รองลงมาคือประกอบธุรกิจส่วนตัวโดยไม่มีลูกจ้างร้อยละ 36.3 ส่วนผู้ที่ทำงานช่วยธุรกิจส่วนตัวโดยไม่ได้รับค่าจ้างนั้นในเขตเทศบาลมีสัดส่วนค่อนข้างต่ำเมื่อเทียบกับนอกเขตเทศบาลคือ

ร้อยละ 11.5 เทียบกับร้อยละ 19.4 ทั้งนี้เนื่องจากความแตกต่างของสภาพทางเศรษฐกิจและสังคม (ตาราง 3.8)

เมื่อพิจารณาเป็นรายภาค พบว่า ผู้มีงานทำเกือบทุกภาค ส่วนใหญ่ทำงานในฐานะลูกจ้าง รองลงมาคือ ประกอบธุรกิจส่วนตัวโดยไม่มีลูกจ้าง ยกเว้นภาคตะวันออกเฉียงเหนือ ที่ส่วนใหญ่ประกอบธุรกิจส่วนตัวโดยไม่มีลูกจ้าง (ตาราง 3.8)

3.3.3.2 อุตสาหกรรม

เมื่อพิจารณาอุตสาหกรรมหรือประเภทกิจการของสถานที่ที่ผู้มีงานทำทำอยู่นั้น จากตาราง 3.9 พบว่ามีผู้ทำงานในภาคเกษตรกรรมร้อยละ 31.2 และนอกภาคเกษตรกรรมร้อยละ 68.8 โดยส่วนใหญ่ทำงานในสาขาการการขายส่ง การขายปลีก การซ่อมแซมยานยนต์ รถจักรยานยนต์และสาขาการผลิต เท่ากันร้อยละ 16.8 รองลงมาคือ สาขาที่พักแรมและการบริการด้านอาหารร้อยละ 7.5 สาขาการก่อสร้างร้อยละ 5.6 สาขาการบริหารราชการ และการป้องกันประเทศ รวมทั้งการประกันสังคมภาคบังคับ ร้อยละ 4.4 สาขาการขนส่งและสถานที่เก็บสินค้า ร้อยละ 3.4 ที่เหลือกระจายอยู่ในสาขาอื่น ๆ

สำหรับในเขตเทศบาลผู้มีงานทำส่วนใหญ่ทำงานนอกภาคเกษตรกรรมคือร้อยละ 86.6 โดยทำงานในสาขาการขายส่ง การขายปลีกฯ มากที่สุดร้อยละ 21.0 รองลงมาคือ สาขาการผลิตร้อยละ 19.0 สาขาที่พักแรมและการบริการด้านอาหารร้อยละ 10.8 และนอกเขตเทศบาลผู้มีงานทำส่วนใหญ่ทำงานนอกภาคเกษตรกรรมคือ ร้อยละ 46.2

เมื่อพิจารณาเป็นรายภาค พบว่า กรุงเทพมหานคร ซึ่งมีลักษณะความเป็นเมืองสูงมีการทำงานนอกภาคเกษตรกรรมสูงที่สุดถึงร้อยละ 99.5 รองลงมาคือ ภาคกลางร้อยละ 81.7 ภาคใต้ร้อยละ 57.4 ภาคเหนือร้อยละ 54.9 และภาคตะวันออกเฉียงเหนือร้อยละ 50.4 ตามลำดับ

3.3.3.3 อาชีพ

ผู้มีงานทำส่วนใหญ่ทำงานเป็นผู้ปฏิบัติงานที่มีฝีมือในด้านการเกษตรและการประมงมากที่สุด คือ ร้อยละ 27.5 รองลงมาเป็นผู้ประกอบอาชีพพนักงานบริการและผู้จำหน่ายสินค้าร้อยละ 20.6 ผู้ประกอบอาชีพขั้นพื้นฐานร้อยละ 12.2 ผู้ปฏิบัติงานด้านความสามารถทางฝีมือและธุรกิจการค้าที่เกี่ยวข้องร้อยละ 11.6 ที่เหลือประกอบอาชีพอื่น ๆ (ตาราง 3.10)

ประเภทหรือชนิดของงานที่ผู้มีงานทำในเขตเทศบาลส่วนใหญ่ทำอยู่คือ พนักงานบริการและผู้จำหน่ายสินค้าร้อยละ 26.9 รองลงมาคือ ช่างฝีมือและผู้ปฏิบัติงานที่เกี่ยวข้องร้อยละ 12.7 ผู้ปฏิบัติงานที่มีฝีมือในด้านการเกษตรร้อยละ 11.9 ผู้ปฏิบัติการเครื่องจักรโรงงานและผู้ปฏิบัติงานด้านการประกอบร้อยละ 11.5 ส่วนผู้มีงานทำที่อยู่นอกเขตเทศบาลนั้นส่วนใหญ่เป็นผู้ปฏิบัติงานที่มีฝีมือในด้านเกษตรและการประมงถึงร้อยละ 40.6 รองลงมาเป็นพนักงานบริการและผู้จำหน่ายสินค้าร้อยละ 15.4 และผู้ประกอบอาชีพงานขั้นพื้นฐานร้อยละ 13.5

เมื่อพิจารณาเป็นรายภาคพบว่า ผู้มีงานทำเกือบทุกภาคส่วนใหญ่ประกอบอาชีพด้านการเกษตรและการประมง โดยเฉพาะภาคตะวันออกเฉียงเหนือเป็นผู้ปฏิบัติงานที่มีฝีมือในด้านเกษตรและการประมงมากที่สุดร้อยละ 44.5 รองลงมาเป็นภาคใต้ร้อยละ 40.3 ภาคเหนือร้อยละ 38.3 และภาคกลางร้อยละ 15.0 สำหรับกรุงเทพมหานคร ส่วนใหญ่ประกอบอาชีพพนักงานบริการและผู้จำหน่ายสินค้ามากที่สุดร้อยละ 27.1 รองลงมาคือ ผู้ปฏิบัติการเครื่องจักรโรงงานและเครื่องจักรการประกอบร้อยละ 12.5 ผู้ประกอบวิชาชีพด้านต่างๆ และช่างฝีมือและผู้ปฏิบัติงานที่เกี่ยวข้องร้อยละ 11.6 เจ้าหน้าที่เทคนิคและผู้ประกอบวิชาชีพที่เกี่ยวข้องด้านต่างๆ ร้อยละ 10.6 ผู้ประกอบอาชีพงานขั้นพื้นฐานร้อยละ 9.2 ที่เหลือประกอบอาชีพอื่นๆ

3.3.3.4 การศึกษา

สำหรับระดับการศึกษาที่สำเร็จของผู้มีงานทำ (ตาราง 3.11) พบว่า ผู้มีงานทำส่วนใหญ่สำเร็จการศึกษาไม่เกินระดับประถมศึกษาและไม่มีการศึกษา ถึงร้อยละ 44.8 ระดับมัธยมศึกษาร้อยละ 32.8 และระดับอุดมศึกษาร้อยละ 21.5 ที่เหลือเป็นการศึกษาอื่นๆ

ผู้ที่มีงานทำในเขตเทศบาลส่วนใหญ่สำเร็จการศึกษาสูงกว่าระดับประถมศึกษา (ระดับมัธยมศึกษาและระดับอุดมศึกษา) มากกว่านอกเขตเทศบาล (ร้อยละ 63.5 และร้อยละ 46.6 ตามลำดับ) กล่าวคือในเขตเทศบาลมีผู้สำเร็จการศึกษาไม่เกินระดับประถมศึกษาและไม่มีการศึกษาเพียงร้อยละ 35.3 ระดับมัธยมศึกษาร้อยละ 33.4 และระดับอุดมศึกษาร้อยละ 30.1 ขณะที่นอกเขตเทศบาลมีผู้สำเร็จการศึกษาไม่เกินระดับประถมศึกษาและไม่มีการศึกษาถึงร้อยละ 52.8 และมีผู้สำเร็จการศึกษาระดับมัธยมศึกษาและระดับอุดมศึกษาร้อยละ 32.4 และร้อยละ 14.2 ตามลำดับ

เมื่อเปรียบเทียบระหว่างภาค พบว่า ผู้มีงานทำทุกภาค ส่วนใหญ่สำเร็จการศึกษาไม่เกินระดับประถมศึกษาและไม่มีการศึกษาซึ่งอยู่ในภาคตะวันออกเฉียงเหนือมากที่สุดคือร้อยละ 56.0 รองลงมาเป็นภาคเหนือร้อยละ 54.9 ภาคใต้ร้อยละ 45.9 และภาคกลางร้อยละ 38.9 ส่วนผู้ที่สำเร็จการศึกษาระดับมัธยมศึกษาที่มีมากที่สุดในภาคกลางร้อยละ 36.9 รองลงมาคือ ภาคใต้ร้อยละ 32.6 และภาคตะวันออกเฉียงเหนือร้อยละ 30.6 ภาคเหนือร้อยละ 28.2 ตามลำดับ ผู้ที่สำเร็จการศึกษาสูงกว่าระดับมัธยมศึกษาที่มีมากที่สุดในภาคกลางร้อยละ 22.1 รองลงมาคือ ภาคใต้ ภาคเหนือ และภาคตะวันออกเฉียงเหนือร้อยละ 20.0 16.6 และ 13.5 ตามลำดับ สำหรับกรุงเทพมหานครมีลักษณะเช่นเดียวกับในเขตเทศบาล กล่าวคือ ผู้มีงานทำ

ตาราง 3.8 จำนวนและอัตราร้อยละของผู้มีงานทำ จำแนกตามสถานภาพทำงาน ภาคและเขตการปกครอง

สถานภาพทำงาน	ทั่วราชอาณาจักร		กรุงเทพมหานคร		ภาคกลาง		ภาคเหนือ		ภาคตะวันออกเฉียงเหนือ		ภาคใต้					
	รวม	ในเขตฯ	นอกเขตฯ	มหานคร	รวม	ในเขตฯ	นอกเขตฯ	รวม	ในเขตฯ	นอกเขตฯ	รวม	ในเขตฯ	นอกเขตฯ			
ยอดรวม	37,361.5	17,026.3	20,335.2	5,237.5	11,663.9	5,358.3	6,305.7	6,259.2	2,153.0	4,106.2	9,112.0	2,602.6	6,509.4	5,088.9	1,675.0	3,414.0
นายจ้าง	1,017.2	599.2	418.1	239.4	343.7	176.5	167.2	120.1	64.7	55.4	120.7	52.1	68.7	193.4	66.6	126.8
ลูกจ้างรัฐบาล	3,529.8	1,863.1	1,666.7	472.8	985.9	493.2	492.7	647.8	295.4	352.3	936.1	387.8	548.3	487.2	213.9	273.3
ลูกจ้างเอกชน	14,687.5	7,818.5	6,869.1	3,086.6	5,932.1	2,814.8	3,117.4	1,770.1	687.3	1,082.8	2,089.6	575.4	1,514.3	1,809.0	654.4	1,154.6
ทำงานส่วนตัว	12,163.4	4,773.5	7,389.9	1,127.3	3,045.8	1,332.5	1,713.3	2,347.6	744.6	1,603.0	3,877.7	1,047.5	2,830.2	1,765.1	521.6	1,243.4
ช่วยธุรกิจส่วนตัวเรือน	5,902.8	1,956.1	3,946.7	310.3	1,351.0	538.4	812.6	1,370.4	360.0	1,010.4	2,043.4	529.1	1,514.3	827.7	218.3	609.4
การรวมกลุ่ม	60.8	15.9	44.9	1.0	5.4	2.9	2.5	3.3	0.9	2.3	44.5	10.8	33.7	6.7	0.2	6.4
ยอดรวม	100.0	100.0	100.0	100.0	100.0	100.0	100.0	100.0	100.0	100.0	100.0	100.0	100.0	100.0	100.0	100.0
นายจ้าง	2.7	3.5	2.1	4.6	3.0	3.3	2.7	1.9	3.0	1.4	1.3	2.0	1.1	3.8	4.0	3.7
ลูกจ้างรัฐบาล	9.5	10.9	8.2	9.0	8.5	9.2	7.8	10.4	13.7	8.6	10.3	14.9	8.4	9.6	12.8	8.0
ลูกจ้างเอกชน	39.3	45.9	33.8	58.9	50.9	52.5	49.4	28.3	31.9	26.4	22.9	22.1	23.3	35.6	39.1	33.8
ทำงานส่วนตัว	32.6	28.0	36.3	21.5	26.1	24.9	27.2	37.5	34.6	39.0	42.6	40.3	43.5	34.7	31.1	36.4
ช่วยธุรกิจส่วนตัวเรือน	15.8	11.5	19.4	5.9	11.6	10.1	12.9	21.9	16.7	24.6	22.4	20.3	23.3	16.3	13.0	17.9
การรวมกลุ่ม	0.2	0.1	0.2	0.0	0.1	0.1	0.0	0.1	0.0	0.1	0.5	0.4	0.5	0.1	0.0	0.2

ร้อยละ

จำนวน ('000)

ตาราง 3.9 จำนวนและอัตราร้อยละของผู้มีงานทำ จำแนกตามหมวดอุตสาหกรรม ภาค และเขตการปกครอง

อุตสาหกรรม	ทั่วประเทศ		กรุงเทพมหานคร		ภาคกลาง		ภาคเหนือ		ภาคตะวันออกเฉียงเหนือ		ภาคใต้					
	รวม	ในเขตฯ	นอกเขตฯ	มหานคร	รวม	ในเขตฯ	นอกเขตฯ	รวม	ในเขตฯ	นอกเขตฯ	รวม	ในเขตฯ				
	จำนวน (' 000)															
ยอดรวม	37,361.5	17,026.2	20,335.2	5,237.4	11,663.9	5,358.3	6,305.7	6,259.1	2,153.0	4,106.2	9,112.0	2,602.6	6,509.4	5,088.9	1,675.0	3,414.0
ภาคเกษตรกรรม	11,663.8	2,276.4	9,387.4	24.9	2,132.7	429.1	1,703.6	2,820.1	531.3	2,288.8	4,520.3	925.4	3,594.9	2,165.7	365.7	1,800.0
เกษตรกรรม การป่าไม้ และการประมง	11,663.8	2,276.4	9,387.4	24.9	2,132.7	429.1	1,703.6	2,820.1	531.3	2,288.8	4,520.3	925.4	3,594.9	2,165.7	365.7	1,800.0
นอกภาคเกษตรกรรม	25,697.7	14,749.8	10,947.9	5,212.5	9,531.2	4,929.2	4,602.1	3,439.1	1,621.7	1,817.4	4,591.7	1,677.2	2,914.5	2,923.2	1,309.3	1,613.9
การทำเหมืองแร่ และเหมืองหิน	70.6	23.6	46.9	-	24.2	12.2	12.0	14.4	2.2	12.2	10.8	0.5	10.3	21.2	8.8	12.4
การผลิตไฟฟ้า ก๊าซ ไอน้ำ และระบบปรับอากาศ	6,265.4	3,235.6	3,029.8	1,010.8	3,374.5	1,574.3	1,800.2	626.4	282.4	344.0	846.0	217.9	628.1	407.7	150.2	257.5
การจัดการน้ำ การจัดการ และการบำบัดน้ำเสีย ของเสีย และสิ่งปฏิกูล	112.2	56.7	55.5	13.3	38.2	14.6	23.6	17.7	9.7	8.0	26.6	11.1	15.5	16.5	8.2	8.3
การก่อสร้าง	71.0	34.3	36.8	8.4	24.8	9.6	15.3	14.0	3.9	10.1	13.4	6.6	6.7	10.5	5.9	4.7
การขายส่ง และการขายปลีก การซ่อมแซมยานยนต์ และรถจักรยานยนต์	2,102.2	918.1	1,184.1	275.5	603.1	266.5	336.6	442.1	166.1	276.1	542.4	128.9	413.5	239.1	81.2	157.9
การขายส่ง และสถานที่เก็บสินค้า	2,102.2	918.1	1,184.1	275.5	603.1	266.5	336.6	442.1	166.1	276.1	542.4	128.9	413.5	239.1	81.2	157.9
ที่พักแรม และการบริการด้านอาหาร	2,816.6	1,846.5	970.1	578.3	946.6	566.4	380.2	374.7	222.4	152.3	450.5	225.3	225.2	466.6	254.1	212.5
ข้อมูลข่าวสารและการสื่อสาร	210.0	169.2	40.8	109.9	61.1	40.4	20.7	9.6	6.7	2.9	15.0	6.0	9.0	14.4	6.2	8.2
กิจการทางการเงินและการประกันภัย	505.0	371.4	133.5	199.0	151.7	90.0	61.7	59.2	32.3	26.9	50.3	28.7	21.6	44.8	21.5	23.4
กิจกรรมอสังหาริมทรัพย์	178.6	137.2	41.3	80.3	62.4	34.0	28.5	12.2	9.2	2.9	12.9	5.5	7.4	10.8	8.3	2.6
กิจกรรมทางวิชาชีพ วิทยาศาสตร์ และเทคนิค	374.5	310.4	64.0	190.9	94.8	60.7	34.2	32.9	20.4	12.6	26.5	17.9	8.6	29.4	20.7	8.7
กิจกรรมการบริหารและการสนับสนุน	564.1	407.9	156.2	239.5	184.4	97.0	87.4	38.3	22.6	15.7	40.1	15.6	24.5	61.8	33.2	28.6
การบริหารราชการ การป้องกันประเทศ และการประกันสังคมภาคบังคับ	1,625.3	831.3	794.1	214.4	448.2	219.4	228.7	293.4	128.7	164.8	442.9	171.6	271.3	226.4	97.2	129.3
การศึกษา	1,183.8	641.9	541.9	179.7	311.1	155.6	155.6	208.5	102.0	106.5	312.2	130.2	182.0	172.3	74.5	97.8
กิจกรรมด้านสุขภาพและงานสังคมสงเคราะห์ ศิลปะ ความบันเทิง และนันทนาการ	668.4	405.6	262.8	117.3	191.4	103.1	88.3	128.5	68.2	60.3	153.0	72.9	80.1	78.2	44.1	34.1
กิจกรรมบริการด้านอื่น ๆ	246.0	129.0	117.0	45.2	92.7	43.9	48.8	27.1	13.2	13.9	62.2	18.2	44.0	18.7	8.5	10.2
กิจกรรมการจ้างงานในครัวเรือนส่วนบุคคล	871.0	556.1	314.9	166.4	306.3	190.0	116.3	120.7	67.7	52.9	168.7	74.1	94.7	108.9	57.9	51.0
กิจกรรมการผลิตสินค้าและบริการที่สร้างขึ้นเอง เพื่อใช้ในครัวเรือน	206.1	150.9	55.2	73.5	60.5	39.0	21.4	30.9	15.2	15.7	23.7	11.4	12.4	17.6	11.8	5.8
กิจกรรมขององค์กรระหว่างประเทศ	1.5	1.2	0.3	1.1	-	-	-	0.4	0.1	0.3	-	-	-	-	-	-
ไม่ทราบ	82.9	76.2	6.7	53.3	27.4	21.2	6.3	-	-	-	-	-	-	2.2	1.8	0.4

ตาราง 3.10 จำนวนและอัตราร้อยละของผู้มีงานทำ จำแนกตามอาชีพ ภาค และเขตการปกครอง

	ทั่วราชอาณาจักร			กรุงเทพมหานคร			ภาคเหนือ			ภาคตะวันออกเฉียงเหนือ			ภาคใต้		
	รวม	ในเขตฯ	นอกเขตฯ	รวม	ในเขตฯ	นอกเขตฯ	รวม	ในเขตฯ	นอกเขตฯ	รวม	ในเขตฯ	นอกเขตฯ	รวม	ในเขตฯ	นอกเขตฯ
ยอดรวม	37,361.5	17,026.3	20,335.2	5,237.5	11,663.9	5,358.3	6,305.7	2,153.0	4,106.2	9,112.0	2,602.6	6,509.4	5,088.9	1,675.0	3,414.0
ผู้จัดการ ข้าราชการระดับอาวุโส และผู้บัญชาการพิเศษ	1,346.5	829.6	516.9	388.5	441.8	241.7	200.2	65.5	74.5	256.8	80.0	176.8	119.3	53.9	65.4
ผู้ประกอบการวิชาชีพด้านต่างๆ	2,138.4	1,396.2	742.1	605.2	608.3	344.6	263.7	160.1	135.3	389.6	173.2	216.5	239.9	113.2	126.7
เจ้าหน้าที่เทคนิคและผู้ประกอบวิชาชีพที่เกี่ยวข้องกับด้านต่างๆ	1,693.1	1,156.1	537.0	554.3	615.3	327.7	287.6	91.7	69.4	195.3	88.9	106.3	167.2	93.5	73.7
เสมียน	1,578.5	1,009.9	568.6	434.9	599.7	318.7	281.0	88.5	88.6	210.6	90.7	120.0	156.1	77.1	79.0
พนักงานบริการและผู้จำหน่ายสินค้า	7,704.8	4,580.0	3,124.8	1,418.3	2,538.2	1,414.9	1,123.3	573.3	546.7	1,512.5	660.4	852.1	1,115.9	513.1	602.8
ผู้ปฏิบัติงานที่มีฝีมือในด้านการเกษตร ป่าไม้ และการประมง	10,278.4	2,031.8	8,246.6	26.4	1,753.2	367.7	1,385.6	453.5	1,944.1	4,051.3	834.4	3,216.9	2,050.0	349.9	1,700.2
ช่างฝีมือและผู้ปฏิบัติงานที่เกี่ยวข้อง	4,314.1	2,155.9	2,158.2	609.7	1,568.1	761.4	806.7	313.3	418.9	927.4	285.6	641.8	476.8	186.0	290.8
ผู้ปฏิบัติการเครื่องจักรโรงงานและเครื่องจักรและผู้ปฏิบัติงานด้านการประกอบ	3,658.2	1,957.3	1,700.9	656.2	1,989.2	941.6	1,047.6	130.3	182.8	456.2	121.8	334.4	243.6	107.5	136.2
ผู้ประกอบอาชีพขั้นพื้นฐาน	4,552.5	1,817.5	2,735.1	483.3	1,515.3	610.5	904.8	276.8	646.1	1,112.4	267.6	844.8	518.6	179.2	339.4
คนงานซึ่งมิได้จำแนกไว้ในหมวดอื่น	96.9	91.8	5.1	60.8	34.7	29.6	5.1	-	-	-	-	-	1.5	1.5	-
ยอดรวม	100.0	100.0	100.0	100.0	100.0	100.0	100.0	100.0	100.0	100.0	100.0	100.0	100.0	100.0	100.0
ผู้จัดการ ข้าราชการระดับอาวุโส และผู้บัญชาการพิเศษ	3.6	4.9	2.5	7.4	3.8	4.5	3.2	3.0	1.8	2.8	3.1	2.7	2.4	3.2	1.9
ผู้ประกอบการวิชาชีพด้านต่างๆ	5.7	8.2	3.7	11.6	5.2	6.4	4.2	7.4	3.3	4.3	6.7	3.3	4.7	6.8	3.7
เจ้าหน้าที่เทคนิคและผู้ประกอบวิชาชีพที่เกี่ยวข้องกับด้านต่างๆ	4.5	6.8	2.6	10.6	5.3	6.1	4.6	4.3	1.7	2.1	3.4	1.6	3.3	5.6	2.2
เสมียน	4.2	5.9	2.8	8.3	5.1	6.0	4.5	4.1	2.2	2.3	3.5	1.8	3.1	4.6	2.3
พนักงานบริการและผู้จำหน่ายสินค้า	20.6	26.9	15.4	27.1	21.8	26.4	17.8	26.6	13.3	16.6	25.4	13.1	21.9	30.6	17.7
ผู้ปฏิบัติงานที่มีฝีมือในด้านการเกษตร ป่าไม้ และการประมง	27.5	11.9	40.6	0.5	15.0	6.9	22.0	21.1	47.3	44.5	32.1	49.4	40.3	20.9	49.8
ช่างฝีมือและผู้ปฏิบัติงานที่เกี่ยวข้อง	11.6	12.7	10.6	11.6	13.4	14.2	12.8	14.6	10.2	10.2	11.0	9.9	9.4	11.1	8.5
ผู้ปฏิบัติการเครื่องจักรโรงงานและเครื่องจักรและผู้ปฏิบัติงานด้านการประกอบ	9.8	11.5	8.4	12.5	17.1	17.6	16.6	6.1	4.5	5.0	4.7	5.1	4.8	6.4	4.0
ผู้ประกอบอาชีพขั้นพื้นฐาน	12.2	10.7	13.5	9.2	13.0	11.4	14.4	12.9	15.7	12.2	10.3	13.0	10.2	10.7	9.9
คนงานซึ่งมิได้จำแนกไว้ในหมวดอื่น	0.3	0.5	0.0	1.2	0.3	0.6	0.1	-	-	-	-	-	0.0	0.1	-

ตาราง 3.11 จำนวนและอัตราร้อยละของผู้มีงานทำ จำแนกตามระดับการศึกษาที่สำเร็จ ภาค และเขตการปกครอง

	ทั่วราชอาณาจักร				ภาคกลาง				ภาคเหนือ				ภาคตะวันออกเฉียงเหนือ				ภาคใต้	
	รวม		นอกระบบ		รวม		นอกระบบ		รวม		นอกระบบ		รวม		รวม		รวม	
	ในเขตฯ	นอกระบบ	ในเขตฯ	นอกระบบ	ในเขตฯ	นอกระบบ	ในเขตฯ	นอกระบบ	ในเขตฯ	นอกระบบ	ในเขตฯ	นอกระบบ	ในเขตฯ	นอกระบบ	ในเขตฯ	นอกระบบ	ในเขตฯ	นอกระบบ
ยอดรวม	37,361.5	17,026.3	20,335.2	5,237.5	11,663.9	5,358.3	6,305.7	6,259.2	2,153.0	4,106.2	9,112.0	2,602.6	6,509.4	5,088.9	1,675.0	3,414.0		
ไม่มีการศึกษา	1,210.5	520.3	690.2	96.4	426.8	222.4	204.4	457.6	130.3	327.3	68.6	22.5	46.1	161.0	48.7	112.4		
ต่ำกว่าประถมศึกษา	7,086.6	2,320.1	4,766.6	348.4	1,735.0	631.0	1,104.0	1,727.1	512.1	1,215.0	2,429.5	589.6	1,839.8	846.7	239.0	607.7		
ประถมศึกษา	8,436.7	3,157.8	5,278.9	892.2	2,364.3	964.8	1,399.5	1,254.1	333.7	920.4	2,596.1	620.0	1,976.1	1,330.0	347.1	982.9		
มัธยมศึกษาตอนต้น	6,171.7	2,760.1	3,411.6	873.6	2,159.2	963.4	1,195.8	877.2	262.4	614.8	1,411.1	396.6	1,014.5	850.6	264.1	586.5		
มัธยมศึกษาตอนปลาย	6,086.3	2,920.8	3,165.6	867.4	2,144.8	995.4	1,149.4	885.9	336.9	549.0	1,377.1	434.7	942.4	811.2	286.4	524.8		
สายสามัญ	4,773.5	2,203.3	2,570.2	631.6	1,588.9	729.4	859.6	717.9	267.3	450.6	1,193.6	364.3	829.3	641.5	210.7	430.8		
สายอาชีพศึกษา	1,311.0	716.4	594.7	235.8	555.1	265.8	289.3	167.7	69.4	98.3	183.3	70.2	113.1	169.1	75.1	94.0		
สายวิชาการศึกษา	1.8	1.1	0.7	-	0.7	0.2	0.5	0.4	0.1	0.2	0.2	0.2	-	0.5	0.5	-		
อุดมศึกษา	8,013.3	5,128.6	2,884.7	2,139.7	2,582.6	1,418.3	1,164.3	1,041.7	568.1	473.6	1,229.6	539.1	690.6	1,019.7	463.4	556.3		
สายวิชาการ	5,119.9	3,593.1	1,526.9	1,760.7	1,513.0	886.9	626.1	606.0	351.5	254.4	612.2	288.9	323.3	628.2	305.1	323.1		
สายวิชาชีพ	2,097.0	1,135.2	961.8	296.5	853.7	425.1	428.5	293.8	146.6	147.2	392.6	159.3	233.2	260.5	107.6	152.9		
สายวิชาการศึกษา	796.4	400.4	396.1	82.6	216.0	106.3	109.7	141.9	69.9	72.0	224.9	90.9	134.1	131.1	50.8	80.3		
อื่นๆ 1/	146.6	69.9	76.8	-	106.3	57.1	49.3	12.7	7.3	5.4	-	-	-	27.6	5.5	22.1		
ไม่ทราบ	209.8	148.8	61.0	19.7	145.0	106.0	39.0	2.9	2.1	0.8	-	-	-	42.2	20.9	21.2		
ยอดรวม	100.0	100.0	100.0	100.0	100.0	100.0	100.0	100.0	100.0	100.0	100.0	100.0	100.0	100.0	100.0	100.0		
ไม่มีการศึกษา	3.2	3.1	3.4	1.8	3.7	4.2	3.2	7.3	6.1	8.0	0.8	0.9	0.7	3.2	2.9	3.3		
ต่ำกว่าประถมศึกษา	19.0	13.6	23.4	6.7	14.9	11.8	17.5	27.6	23.8	29.6	26.7	22.7	28.3	16.6	14.3	17.8		
ประถมศึกษา	22.6	18.6	26.0	17.0	20.3	18.0	22.2	20.0	15.5	22.4	28.5	23.8	30.4	26.1	20.7	28.8		
มัธยมศึกษาตอนต้น	16.5	16.2	16.8	16.7	18.5	18.0	19.0	14.0	12.2	15.0	15.5	15.2	15.6	16.7	15.8	17.2		
มัธยมศึกษาตอนปลาย	16.3	17.2	15.6	16.6	18.4	18.6	18.2	14.2	15.7	13.4	15.1	16.7	14.5	15.9	17.1	15.4		
สายสามัญ	12.8	12.9	12.6	12.1	13.6	13.6	13.6	11.5	12.4	11.0	13.1	14.0	12.7	12.6	12.6	12.6		
สายอาชีพศึกษา	3.5	4.2	2.9	4.5	4.8	5.0	4.6	2.7	3.2	2.4	2.0	2.7	1.7	3.3	4.5	2.8		
สายวิชาการศึกษา	-	0.0	-	-	0.0	-	0.0	0.0	0.0	0.0	-	0.0	-	0.0	0.0	-		
อุดมศึกษา	21.5	30.1	14.2	40.9	22.1	26.5	18.5	16.6	26.4	11.5	13.5	20.7	10.6	20.0	27.7	16.3		
สายวิชาการ	13.7	21.1	7.5	33.6	13.0	16.6	9.9	9.7	16.3	6.2	6.7	11.1	5.0	12.3	18.2	9.5		
สายวิชาชีพ	5.6	6.7	4.7	5.7	7.3	7.9	6.8	4.7	6.8	3.6	4.3	6.1	3.6	5.1	6.4	4.5		
สายวิชาการศึกษา	2.1	2.4	2.0	1.6	1.9	2.0	1.7	2.3	3.3	1.8	2.5	3.5	2.1	2.6	3.0	2.4		
อื่นๆ 1/	0.4	0.4	0.4	-	0.9	1.1	0.8	0.2	0.3	0.1	-	-	-	0.5	0.3	0.7		
ไม่ทราบ	0.6	0.9	0.3	0.4	1.2	2.0	0.6	0.1	0.1	0.0	-	-	-	0.8	1.3	0.6		

1/ รวมอาชีพระยะสั้น

ส่วนใหญ่สำเร็จการศึกษาสูงกว่าระดับประถมศึกษา ประมาณร้อยละ 74.2 โดยเฉพาะผู้ที่สำเร็จการศึกษาระดับอุดมศึกษามีถึงร้อยละ 40.9

3.4. การว่างงาน

อัตราการว่างงาน คือ อัตราส่วนของผู้ว่างงาน ต่อผู้อยู่ในกำลังแรงงาน แสดงเป็นค่าร้อยละ ดังนั้น อัตราดังกล่าว จึงขึ้นอยู่กับนิยามของผู้ว่างงาน และนิยามของผู้อยู่ในกำลังแรงงานที่ใช้ เนื่องจากมีการเปลี่ยนนิยามของผู้ว่างงานครั้งสำคัญตั้งแต่การสำรวจรอบเดือนสิงหาคม 2525 เป็นต้นมา โดยรวมกลุ่มผู้ที่ไม่ได้ทำงานทำแต่พร้อมจะทำงานเข้ามาเป็น

ผู้ว่างงานด้วย และการจัดจำแนกผู้อยู่ในกำลังแรงงานก็มีการเปลี่ยนแปลงเช่นกัน โดยรวมกำลังแรงงานที่รอฤดูกาลเข้ากับกำลังแรงงานรวม แต่แยกต่างหากจากกำลังแรงงานปัจจุบัน ดังนั้นในการคำนวณอัตราการว่างงาน จึงได้คำนวณไว้สำหรับผู้ว่างงานและผู้อยู่ในกำลังแรงงานตามนิยามใหม่และเก่า เพื่อประโยชน์ในการเปรียบเทียบซึ่งได้แสดงไว้ใน ตาราง 3.12

โดยปกติแล้วอัตราการว่างงานที่คำนวณจากกำลังแรงงานรวมและกำลังแรงงานปัจจุบันจะมีค่าใกล้เคียงกันในการสำรวจรอบในฤดูกาลเกษตร แต่จะแตกต่างกันในการสำรวจรอบนอกฤดูกาลเกษตร

ตาราง 3.12 อัตราการว่างงาน ในไตรมาสที่ 1 เดือนมกราคม-มีนาคม พ.ศ. 2561

(หน่วยเป็นร้อยละ)

กำลังแรงงาน	ผู้ที่กำลังหางานทำ	ผู้ที่พร้อมที่จะทำงานทั้งหมด (ผู้ว่างงานทั้งหมด)
กำลังแรงงานปัจจุบัน	0.3	1.3
กำลังแรงงานรวม	0.3	1.2

ไตรมาสนี้ อัตราการว่างงานที่วัดจากกำลังแรงงานรวมมีค่าประมาณร้อยละ 1.2 เมื่อวัดจากผู้ว่างงานทั้งหมด (ผู้พร้อมทำงาน) ในขณะที่ผู้ว่างงานเปิดเผยซึ่งได้แก่ ผู้ที่หางานทำมีประมาณร้อยละ 0.3 โดยทั่วไปแล้วไม่ว่าจะวัดการว่างงานด้วยวิธีใดก็ตาม จำนวนผู้ว่างงานช่วงนอกฤดูกาลเกษตรจะมากกว่าจำนวนผู้ว่างงานในช่วงฤดูกาลเกษตร ทั้งจำนวนผู้ว่างงานที่หางานทำ และจำนวนผู้ว่างงานที่ไม่หางานทำแต่พร้อมที่จะทำงาน

เมื่อพิจารณาตามหมวดอายุ พบว่า โดยภาพรวมกลุ่มที่เริ่มเข้าสู่ตลาดแรงงานหรือกลุ่มผู้ที่มีอายุ 15-29 ปี มีอัตราการว่างงานค่อนข้างสูง (ทั้งชายและหญิง) โดยเฉพาะอย่างยิ่งในกลุ่มอายุ 15-19 ปี มีอัตราการว่างงานสูงสุด (ร้อยละ 7.5) ซึ่งสะท้อนให้เห็นถึงปัญหาการว่างงานของคนรุ่นใหม่ที่มีการศึกษา

ในระดับกลางและระดับสูง เนื่องจากส่วนหนึ่งเป็นผู้ที่สำเร็จการศึกษาระดับอุดมศึกษาหรือเทียบเท่าที่เริ่มเข้าสู่ตลาดแรงงาน

เมื่อเปรียบเทียบระหว่างเพศ พบว่า เพศชายมีอัตราการว่างงานร้อยละ 1.4 และเพศหญิงมีอัตราการว่างงานคือร้อยละ 1.1 เมื่อพิจารณาตามเขตการปกครอง พบว่า นอกเขตเทศบาลอัตราการว่างงานร้อยละ 1.3 และในเขตเทศบาลมีอัตราการว่างงานร้อยละ 1.2

เมื่อพิจารณาเป็นรายภาค พบว่า ทุกภาคมีลักษณะเช่นเดียวกับภาพรวม คือ มีอัตราการว่างงานค่อนข้างสูงในกลุ่มอายุ 15-24 ปี โดยภาคใต้มีอัตราการว่างงานสูงสุดร้อยละ 1.7 รองลงมาคือ ภาคตะวันออกเฉียงเหนือร้อยละ 1.3 กรุงเทพมหานครร้อยละ 1.2 ภาคกลางและภาคเหนือและมีอัตราการว่างงานน้อยที่สุดคือร้อยละ 1.1 (ตาราง 3.13)

แผนภูมิ 3.5 อัตราการว่างงาน จำแนกตามกลุ่มอายุ (ปี)

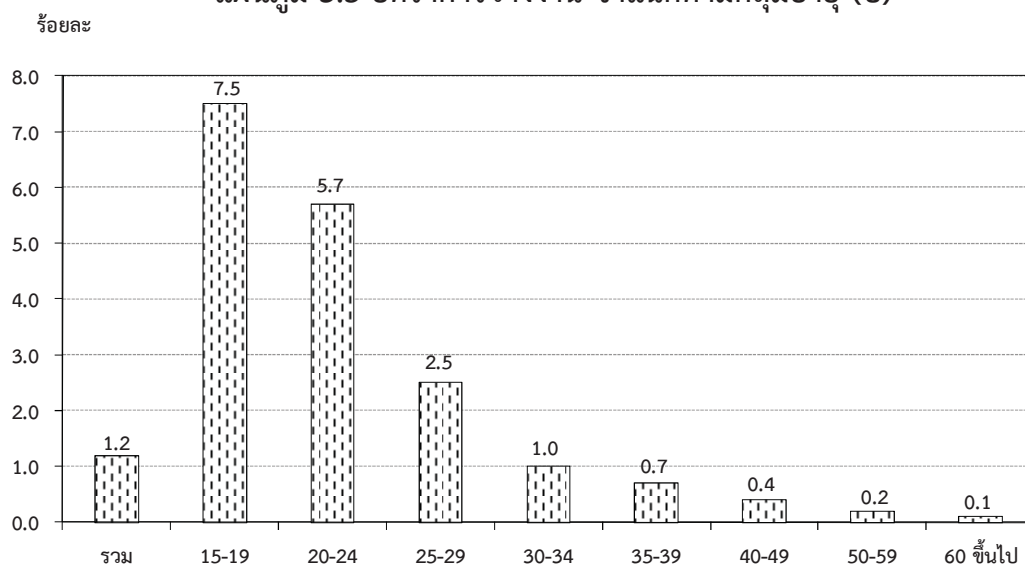

ตาราง 3.13 อัตราการว่างงาน จำแนกตามหมวดอายุ เพศ ภาค และเขตการปกครอง

(หน่วยเป็นร้อยละ)

เพศ และ หมวดอายุ(ปี)	ทั่วราชอาณาจักร			กรุงเทพ มหานคร	ภาคกลาง			ภาคเหนือ			ภาคตะวันออกเฉียงเหนือ			ภาคใต้		
	รวม	ในเขตฯ	นอกเขตฯ	รวม	ในเขตฯ	นอกเขตฯ	รวม	ในเขตฯ	นอกเขตฯ	รวม	ในเขตฯ	นอกเขตฯ	รวม	ในเขตฯ	นอกเขตฯ	
ยอดรวม	1.2	1.2	1.3	1.2	1.1	1.1	1.1	1.1	1.0	1.1	1.3	1.4	1.3	1.7	1.8	1.6
15-19	7.5	6.8	7.8	4.8	8.7	5.4	11.2	4.4	8.5	3.1	9.1	10.4	8.7	7.0	7.7	6.9
20-24	5.7	5.9	5.5	5.4	4.8	5.4	4.3	5.6	4.3	6.3	5.9	7.6	5.4	7.3	7.7	7.2
25-29	2.5	2.6	2.5	2.9	1.8	1.9	1.6	1.8	1.3	2.1	3.0	3.1	3.0	3.9	4.1	3.8
30-34	1.0	1.1	0.9	1.1	0.9	1.0	0.7	0.8	1.1	0.6	1.0	0.6	1.2	1.5	1.9	1.2
35-39	0.7	0.5	0.9	0.5	0.7	0.5	0.9	0.6	0.5	0.6	1.0	0.7	1.1	0.8	0.5	1.0
40-49	0.4	0.4	0.4	0.4	0.3	0.3	0.3	0.5	0.3	0.6	0.4	0.5	0.3	0.4	0.7	0.2
50-59	0.2	0.2	0.2	0.2	0.3	0.2	0.3	0.4	0.4	0.3	0.1	0.1	0.1	0.2	0.1	0.2
60 ขึ้นไป	0.1	0.2	0.1	-	0.0	0.1	-	0.3	0.8	0.1	0.1	0.1	0.1	0.1	-	0.1
ชาย	1.4	1.4	1.4	1.4	1.4	1.4	1.3	1.3	1.2	1.3	1.4	1.4	1.4	1.6	1.8	1.5
15-19	7.3	7.8	7.0	6.7	12.2	8.6	14.4	2.6	8.2	1.0	7.0	7.2	6.9	5.8	8.8	5.0
20-24	5.8	5.9	5.8	4.9	5.0	6.5	3.8	7.0	4.7	8.1	5.8	5.9	5.8	6.7	7.3	6.4
25-29	2.5	2.7	2.3	3.0	1.7	1.9	1.5	2.1	1.5	2.5	2.9	3.4	2.7	3.6	4.3	3.2
30-34	1.3	1.6	0.9	2.0	1.3	1.5	1.1	0.7	1.5	0.3	1.1	0.6	1.3	1.0	1.8	0.6
35-39	0.8	0.7	1.0	0.6	0.8	0.9	0.7	0.8	0.8	0.8	1.3	0.9	1.4	0.8	0.2	1.1
40-49	0.5	0.6	0.4	0.6	0.4	0.4	0.4	0.6	0.5	0.7	0.5	0.6	0.4	0.4	0.7	0.2
50-59	0.3	0.3	0.3	0.4	0.4	0.2	0.6	0.4	0.3	0.4	0.1	0.2	0.1	0.3	0.2	0.3
60 ขึ้นไป	0.1	0.2	0.0	-	0.0	0.1	-	0.3	0.9	-	0.1	0.1	0.1	0.0	-	0.1

ตาราง 3.13 อัตราการว่างงาน จำแนกตามหมวดอายุ เพศ ภาค และเขตการปกครอง (ต่อ)

เพศ และ หมวดอายุ(ปี)	ทั่วราชอาณาจักร			กรุงเทพ	ภาคกลาง			ภาคเหนือ			ภาคตะวันออกเฉียงเหนือ			ภาคใต้		
	รวม	ในเขตฯ	นอกเขตฯ	มหานคร	รวม	ในเขตฯ	นอกเขตฯ	รวม	ในเขตฯ	นอกเขตฯ	รวม	ในเขตฯ	นอกเขตฯ	รวม	ในเขตฯ	นอกเขตฯ
หญิง	1.1	1.0	1.1	0.9	0.8	0.7	0.9	0.8	0.8	0.8	1.2	1.4	1.2	1.8	1.7	1.8
15-19	7.8	5.1	9.6	-	2.5	1.2	3.9	9.0	8.9	9.0	14.4	18.9	13.2	10.2	5.6	11.7
20-24	5.5	5.9	5.1	5.9	4.5	4.1	4.9	3.5	3.6	3.5	6.0	10.2	4.8	8.4	8.2	8.5
25-29	2.5	2.4	2.7	2.8	1.8	1.9	1.8	1.4	1.0	1.6	3.0	2.6	3.2	4.3	3.9	4.6
30-34	0.7	0.5	0.9	0.2	0.3	0.4	0.2	0.9	0.7	1.1	0.8	0.5	0.9	2.1	2.0	2.2
35-39	0.6	0.3	0.8	0.5	0.6	-	1.1	0.2	0.1	0.3	0.8	0.5	0.9	0.8	0.8	0.8
40-49	0.2	0.2	0.3	0.1	0.2	0.1	0.3	0.3	0.1	0.4	0.3	0.3	0.3	0.3	0.6	0.2
50-59	0.1	0.1	0.1	-	0.1	0.1	0.1	0.4	0.6	0.3	0.1	0.1	0.0	0.1	0.1	0.1
60 ขึ้นไป	0.1	0.2	0.1	-	0.0	0.1	-	0.4	0.8	0.2	0.0	0.1	-	0.1	-	0.2

เมื่อพิจารณาถึงระดับการศึกษาที่สำเร็จของผู้ว่างงาน (ตาราง 3.14) พบว่าผู้สำเร็จการศึกษาระดับอุดมศึกษา ระดับมัธยมศึกษาตอนต้น และระดับมัธยมศึกษาตอนปลายมีอัตราการว่างงานค่อนข้างสูงกว่าผู้สำเร็จการศึกษาระดับอื่น

แผนภูมิ 3.6 อัตราการว่างงาน จำแนกตามระดับการศึกษา

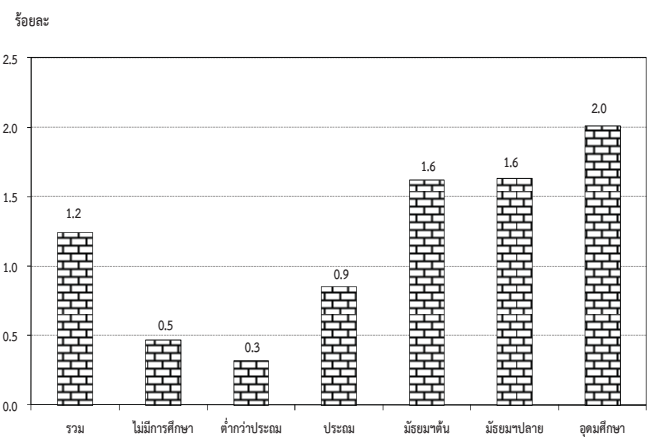

ตาราง 3.14 อัตราการว่างงาน จำแนกตามระดับการศึกษาที่สำเร็จ เพศ และเขตการปกครอง

เขตการปกครอง และเพศ	ระดับการศึกษาที่สำเร็จ (หน่วยเป็นร้อยละ)											
	รวม	ไม่มี การศึกษา	ต่ำกว่า ประถมศึกษา	ประถม ศึกษา	มัธยม ศึกษา ตอนต้น	มัธยมศึกษาตอนปลาย			อุดมศึกษา			อื่นๆ ^{1/} และไม่ ไม่ทราบ
						สาย สามัญ	สาย อาชีพ ศึกษา	สาย วิชาการ ศึกษา	สาย วิชาการ	สาย วิชาชีพ	สาย วิชาการ ศึกษา	
ยอดรวม	1.2	0.5	0.3	0.9	1.6	1.5	2.0	-	2.0	2.2	1.8	1.2
ชาย	1.4	0.3	0.4	1.2	1.8	1.7	2.3	-	1.7	2.7	2.0	0.8
หญิง	1.1	0.7	0.2	0.4	1.4	1.3	1.6	-	2.2	1.5	1.8	1.7
ในเขตเทศบาล	1.2	0.4	0.5	0.8	1.3	1.3	1.8	-	1.6	2.0	1.4	1.4
ชาย	1.4	0.1	0.7	1.1	1.5	1.6	2.3	-	1.7	2.4	1.1	1.2
หญิง	1.0	0.6	0.4	0.4	1.0	1.0	0.9	-	1.6	1.4	1.6	1.4
นอกเขตเทศบาล	1.3	0.5	0.2	0.9	1.9	1.7	2.3	-	2.8	2.4	2.3	1.2
ชาย	1.4	0.4	0.3	1.3	2.0	1.9	2.3	-	1.6	3.0	2.9	-
หญิง	1.1	0.7	0.1	0.3	1.6	1.5	2.4	-	3.7	1.6	2.0	3.5

1/ รวมอาชีพศึกษาระยะสั้น

3.5. ลักษณะของกำลังแรงงานที่ว่างงาน

เมื่อพิจารณาถึงลักษณะของผู้ว่างงาน (ตาราง 3.15) พบว่า ผู้ว่างงานส่วนใหญ่เป็นชายมากกว่าหญิง (ร้อยละ 61.5 และร้อยละ 38.5 ตามลำดับ) ในเขตเทศบาลมีผู้ว่างงานเป็นชายมากกว่าหญิง กล่าวคือ เป็นชายร้อยละ 52.5 หญิงร้อยละ 37.5 และนอกเขตเทศบาล เป็นชายร้อยละ 60.7 และหญิงร้อยละ 39.2 ผู้ว่างงานส่วนใหญ่อยู่นอกเขตเทศบาล (ร้อยละ 55.6 ของผู้ว่างงานทั้งหมด) โดยเฉพาะผู้ว่างงานที่เป็นหญิงนั้นมีประมาณร้อยละ 60.8 ของหญิงที่ว่างงานทั้งหมดอยู่นอกเขตเทศบาล ส่วนชายมีประมาณร้อยละ 54.9 ของชายที่ว่างงานทั้งหมด อย่างไรก็ตาม อัตราร้อยละของผู้ว่างงานทั้งชายและหญิงที่อยู่นอกเขตเทศบาลในช่วงฤดูการเกษตรจะต่ำกว่าช่วงนอกฤดูการเกษตร

สำหรับระดับการศึกษาของผู้ว่างงานนั้น ส่วนใหญ่ประมาณ ร้อยละ 34.9 เป็นผู้ที่สำเร็จการศึกษาระดับอุดมศึกษา ร้อยละ 43.2 เป็นผู้ที่สำเร็จการศึกษาระดับมัธยมศึกษา และร้อยละ 21.6 เป็นผู้ที่สำเร็จการศึกษาไม่เกินระดับประถมศึกษาและไม่มีการศึกษา เมื่อพิจารณาตามเขตการปกครองพบว่า นอกเขตเทศบาลมีผู้ว่างงานที่สำเร็จการศึกษาไม่เกินระดับประถมศึกษาและไม่มีการศึกษาสูงกว่าในเขตเทศบาล (ร้อยละ 23.2 และร้อยละ 19.6 ตามลำดับ) แต่ในเขตเทศบาลมีสัดส่วนของผู้ว่างงานที่สำเร็จการศึกษาระดับอุดมศึกษาสูงกว่านอกเขตเทศบาล (ร้อยละ 41.7 และร้อยละ 29.4 ตามลำดับ)

ตาราง 3.15 จำนวนและอัตราร้อยละของผู้ว่างงาน จำแนกตามระดับการศึกษาที่สำเร็จ เพศ และ เขตการปกครอง

เขตการปกครอง และเพศ	ระดับการศึกษาที่สำเร็จ											
	รวม	ไม่มี การศึกษา	ต่ำกว่า ประถม ศึกษา	ประถม ศึกษา	มัธยม ศึกษา ตอนต้น	มัธยมศึกษาตอนปลาย			อุดมศึกษา			อื่นๆ ^{1/} และ ไม่ทราบ
						สาย สามัญ	สาย อาชีพ ศึกษา	สาย วิชาการ ศึกษา	สาย วิชาการ	สาย วิชาชีพ	สาย วิชาการ ศึกษา	
จำนวน ('000)												
ยอดรวม	473.8	5.7	23.2	73.4	102.6	74.4	27.3	-	103.4	46.7	15.0	2.3
ชาย	291.5	1.5	16.3	60.2	70.0	46.3	19.7	-	37.6	33.5	5.3	1.1
หญิง	182.3	4.2	6.9	13.2	32.6	28.0	7.6	-	65.8	13.2	9.7	1.2
ในเขตเทศบาล	210.2	2.0	12.7	26.4	37.1	30.0	13.0	-	59.0	22.6	5.8	1.6
ชาย	131.3	0.3	8.2	20.8	25.8	19.8	10.5	-	27.2	16.0	1.6	1.1
หญิง	78.9	1.7	4.4	5.6	11.4	10.2	2.5	-	31.7	6.6	4.2	0.5
นอกเขตเทศบาล	263.6	3.7	10.6	47.0	65.5	44.4	14.3	-	44.4	24.0	9.2	0.7
ชาย	160.2	1.2	8.1	39.4	44.2	26.6	9.3	-	10.3	17.5	3.7	-
หญิง	103.4	2.5	2.5	7.5	21.2	17.8	5.1	-	34.1	6.6	5.5	0.7
ร้อยละ												
ยอดรวม	100.0	1.2	4.9	15.5	21.7	15.7	5.8	-	21.8	9.9	3.2	0.4
ชาย	100.0	0.5	5.6	20.7	24.0	15.9	6.8	-	12.9	11.5	1.8	0.4
หญิง	100.0	2.3	3.8	7.2	17.9	15.4	4.2	-	36.1	7.2	5.3	0.7
ในเขตเทศบาล	100.0	1.0	6.0	12.6	17.7	14.3	6.2	-	28.1	10.8	2.8	0.7
ชาย	100.0	0.3	6.3	15.8	19.6	15.1	8.0	-	20.8	12.2	1.2	0.8
หญิง	100.0	2.2	5.6	7.2	14.4	13.0	3.2	-	40.2	8.4	5.3	0.6
นอกเขตเทศบาล	100.0	1.4	4.0	17.8	24.8	16.8	5.4	-	16.8	9.1	3.5	0.3
ชาย	100.0	0.8	5.0	24.6	27.6	16.6	5.8	-	6.4	10.9	2.3	-
หญิง	100.0	2.4	2.4	7.3	20.5	17.2	4.9	-	33.0	6.3	5.3	0.7

1/ รวมอาชีพศึกษาระยะสั้น

3.6. ชั่วโมงทำงาน

ข้อมูลเกี่ยวกับจำนวนชั่วโมงทำงาน และจำนวนชั่วโมงที่พร้อมที่จะทำงานเพิ่มขึ้นนั้น พิจารณาจากจำนวนผู้มีงานทำทั้งสิ้น รวมทั้งผู้ที่มีการทำงานแต่ไม่ได้ทำงานในสัปดาห์แห่งการสำรวจ คือ

จำนวนชั่วโมงทำงานต่อสัปดาห์เป็น 0 ชั่วโมง และข้อมูลชั่วโมงทำงานได้รวมชั่วโมงทำงานในทุกอาชีพ ทั้งอาชีพหลักและอาชีพอื่น ๆ ด้วย

ตาราง 3.16 จำนวนและอัตราร้อยละของผู้มีงานทำ จำแนกตามชั่วโมงทำงานต่อสัปดาห์

ชั่วโมงทำงานต่อสัปดาห์	ผู้มีงานทำ		ผู้ที่พร้อมที่จะทำงานเพิ่มขึ้น	
	จำนวน (พันคน)	อัตราร้อยละ	จำนวน (พันคน)	อัตราร้อยละ เมื่อเทียบกับผู้มีงานทำ
ยอดรวม	37,361.5	100.0	499.4	1.3
0 ชั่วโมง	621.6	1.7	74.1	11.9
1-9 ชั่วโมง	179.5	0.5	26.0	14.5
10-19 ชั่วโมง	1,030.5	2.8	63.6	6.2
20-29 ชั่วโมง	3,450.3	9.2	109.2	3.2
30-34 ชั่วโมง	2,472.9	6.6	62.8	2.5
35-39 ชั่วโมง	4,110.3	11.0	58.4	1.4
40-49 ชั่วโมง	18,445.9	49.4	88.6	0.5
50 ชั่วโมงขึ้นไป	7,050.6	18.9	16.7	0.2

จากตาราง 3.16 แสดงให้เห็นว่าผู้มีงานทำประมาณร้อยละ 18.9 ทำงานตั้งแต่ 50 ชั่วโมงขึ้นไปต่อสัปดาห์ และผู้ที่ทำงานระหว่าง 35-49 ชั่วโมงต่อสัปดาห์มีประมาณร้อยละ 60.4 หรือกล่าวได้ว่าผู้มีงานทำประมาณร้อยละ 79.3 ทำงานตั้งแต่ 35 ชั่วโมงขึ้นไปต่อสัปดาห์ และอาจจัดว่าบุคคลเหล่านี้เป็นพนักงานเต็มทีในความหมายของเวลาทำงาน ขณะที่ผู้ทำงานน้อยกว่า 35 (1-34) ชั่วโมงต่อสัปดาห์ซึ่งอาจจัดว่าเป็นผู้ทำงานไม่เต็มทีมีประมาณร้อยละ 19.1 ของผู้มีงานทำทั้งสิ้น สำหรับผู้ที่มีการทำงานประจำแต่ไม่ได้ทำงานในสัปดาห์แห่งการสำรวจ (0 ชั่วโมง) มีเพียงร้อยละ 1.7

เมื่อพิจารณาการทำงานไม่เต็มทีจากผู้มีงานทำที่ประสงค์จะทำงานเพิ่มขึ้น ซึ่งเป็นตัววัดการทำงานต่ำระดับประเภทหนึ่ง พบว่า มีประมาณร้อยละ 1.3 ของผู้มีงานทำทั้งหมดเป็นผู้ที่ต้องการและพร้อมที่จะทำงานเพิ่มขึ้น และประมาณร้อยละ 3.7 ของกลุ่มผู้ทำงานน้อยกว่า 35 ชั่วโมง มีความต้องการและพร้อมที่จะทำงานเพิ่มขึ้น

สำหรับรายละเอียดของจำนวนชั่วโมงทำงานของผู้มีงานทำ จำแนกตามอาชีพ อุตสาหกรรม และสถานภาพการทำงานนั้น ได้แสดงไว้ในภาคผนวก ข (ตารางสถิติที่ 8-10)

3.7 ค่าจ้างและเงินเดือน

ข้อมูลเกี่ยวกับค่าจ้างและเงินเดือน เก็บรวบรวมเฉพาะผู้ที่มีสถานภาพการทำงานเป็นลูกจ้างเท่านั้น ซึ่งประกอบด้วยลูกจ้างเอกชน และรัฐบาล โดยรวบรวมข้อมูลตามประเภทของค่าจ้างที่ได้รับ (รายชั่วโมง รายวัน รายสัปดาห์และรายเดือน) และแปลงเป็นค่าจ้างรายเดือนหรือเงินเดือน ค่าจ้างและเงินเดือนของลูกจ้างเอกชนและรัฐบาล ได้นำเสนอเป็นตารางแยกจากกัน โดยจำแนกตามเพศ และอุตสาหกรรม (ภาคผนวก ข ตารางสถิติที่ 15 - 16) สำหรับตาราง 3.17 แสดงข้อมูลจำนวนลูกจ้างชายและหญิง จำแนกตามระดับค่าจ้างรายเดือนหรือเงินเดือน

ในจำนวนลูกจ้างทั้งหมดที่ได้รับค่าจ้างหรือเงินเดือน ซึ่งมีประมาณ 18.2 ล้านคนนั้น พบว่าส่วนใหญ่ (ร้อยละ 45.8) ได้รับค่าจ้างมากกว่า 10,000 บาทต่อเดือน รองลงมาได้รับค่าจ้างประมาณเดือนละ 5,501 - 10,000 บาท ต่อเดือน ร้อยละ 43.1 ได้รับค่าจ้างเดือนละ 2,501-5,500 บาท ร้อยละ 8.9 และได้รับค่าจ้างไม่เกินเดือนละ 2,500 บาท ร้อยละ 1.7

เมื่อพิจารณาค่าจ้างของลูกจ้างทั้งหมดระหว่างในเขตเทศบาลและนอกเขตเทศบาลแล้วพบว่า ลูกจ้างที่อยู่ในเขตเทศบาลส่วนใหญ่มีระดับเงินเดือนหรือค่าจ้างสูงกว่าลูกจ้างที่อยู่นอกเขต

เทศบาล กล่าวคือ ลูกจ้างที่อยู่ในเขตเทศบาลที่มีเงินเดือนไม่เกิน 5,500 บาท มีเพียงร้อยละ 4.8 ในขณะที่ลูกจ้างที่อยู่นอกเขตเทศบาลมีถึงร้อยละ 17.2 และยังพบว่ามียุคจ้างที่อยู่ในเขตเทศบาลร้อยละ 94.5 ที่ได้รับเงินเดือนหรือค่าจ้างสูงกว่า 5,500 บาท เทียบกับนอกเขตเทศบาลซึ่งมีเพียงร้อยละ 82.5 ยิ่งกว่านั้นลูกจ้างที่ได้รับเงินเดือนมากกว่า 10,000 บาทต่อเดือน ในเขตเทศบาลมีสูงถึงร้อยละ 58.0 ในขณะที่นอกเขตเทศบาลมีเพียงร้อยละ 32.0 เท่านั้น

เมื่อเปรียบเทียบระดับค่าจ้างหรือเงินเดือนของลูกจ้างในภาคเอกชนและภาครัฐบาล พบว่าในภาพรวมลูกจ้างเอกชนมีระดับค่าจ้างต่ำกว่าลูกจ้างรัฐบาลมาก ทั้งนี้เนื่องจากลูกจ้างเอกชนในที่นี้ได้รวมถึงลูกจ้างรายวัน และกรรมกรผู้ใช้แรงงานทั้งหมด ซึ่งมีจำนวนมากและส่วนใหญ่จะมีรายได้ค่อนข้างต่ำ จากตาราง 3.17 แสดงให้เห็นว่าสัดส่วนของลูกจ้างเอกชนที่มีระดับค่าจ้างต่ำ คือ ไม่เกินเดือนละ 5,500 บาท มีอยู่ถึงร้อยละ 12.2 เทียบกับลูกจ้างรัฐบาลซึ่งมีอยู่เพียงร้อยละ 4.2 เท่านั้น ในขณะที่ผู้ที่ได้รับค่าจ้างหรือเงินเดือนมากกว่า 5,500 บาทต่อเดือน ปรากฏว่าลูกจ้างรัฐบาลมีอยู่ถึงร้อยละ 95.3 ส่วนลูกจ้างเอกชนมีเพียงร้อยละ 87.5 เท่านั้น

แผนภูมิ 3.7 ร้อยละของลูกจ้าง จำแนกตามระดับค่าจ้างหรือเงินเดือน / เดือน (บาท/เดือน)

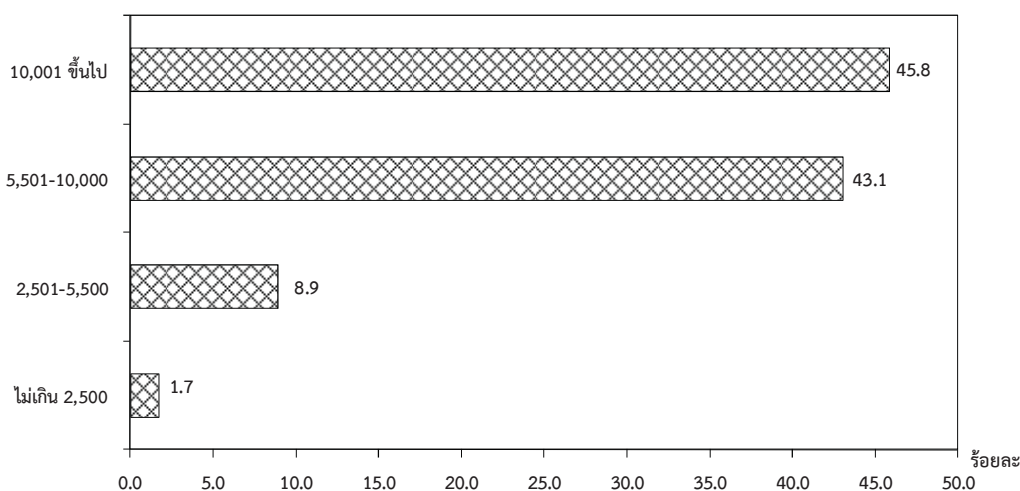

ตาราง 3.17 จำนวนและอัตราร้อยละของลูกจ้าง จำแนกตามระดับค่าจ้าง/เงินเดือน เพศ และเขตการปกครอง

ระดับค่าจ้างรายเดือน/ เงินเดือน (บาท)	ทั่วราชอาณาจักร			ในเขตเทศบาล			นอกเขตเทศบาล		
	รวม	รัฐบาล	เอกชน	รวม	รัฐบาล	เอกชน	รวม	รัฐบาล	เอกชน
	จำนวน ('000)								
ยอดรวม	18,217.3	3,529.8	14,687.5	9,681.5	1,863.1	7,818.5	8,535.8	1,666.7	6,869.1
ไม่เกิน 2,500	316.9	5.8	311.1	69.2	1.1	68.1	247.7	4.7	243.0
2,501-5,500	1,617.2	141.8	1,475.4	399.3	32.6	366.7	1,217.9	109.2	1,108.7
5,501-10,000	7,847.1	841.0	7,006.1	3,533.4	316.2	3,217.1	4,313.7	524.7	3,789.0
ตั้งแต่ 10,001 ขึ้นไป	8,350.3	2,522.6	5,827.7	5,615.1	1,499.6	4,115.5	2,735.2	1,023.0	1,712.2
ไม่ทราบ	85.9	18.7	67.2	64.6	13.5	51.0	21.4	5.2	16.2
ชาย	9,953.2	1,742.8	8,210.4	5,145.1	932.2	4,212.9	4,808.1	810.6	3,997.4
ไม่เกิน 2,500	142.1	0.9	141.3	26.9	0.5	26.5	115.2	0.4	114.8
2,501-5,500	878.2	84.0	794.2	202.6	17.7	184.9	675.6	66.3	609.3
5,501-10,000	4,325.6	449.8	3,875.7	1,848.7	164.8	1,683.9	2,476.9	285.0	2,191.9
ตั้งแต่ 10,001 ขึ้นไป	4,563.6	1,195.3	3,368.3	3,034.4	739.5	2,294.9	1,529.2	455.8	1,073.4
ไม่ทราบ	43.7	12.8	30.9	32.6	9.7	22.8	11.2	3.1	8.1
หญิง	8,264.1	1,787.0	6,477.1	4,536.4	930.9	3,605.5	3,727.7	856.1	2,871.6
ไม่เกิน 2,500	174.8	4.9	169.9	42.3	0.6	41.7	132.4	4.3	128.2
2,501-5,500	739.0	57.8	681.2	196.7	14.9	181.8	542.3	42.9	499.4
5,501-10,000	3,521.5	391.1	3,130.4	1,684.7	151.4	1,533.3	1,836.8	239.7	1,597.1
ตั้งแต่ 10,001 ขึ้นไป	3,786.7	1,327.3	2,459.4	2,580.7	760.1	1,820.6	1,206.0	567.2	638.8
ไม่ทราบ	42.2	5.9	36.3	32.0	3.8	28.2	10.2	2.1	8.1
	ร้อยละ								
ยอดรวม	100.0	100.0	100.0	100.0	100.0	100.0	100.0	100.0	100.0
ไม่เกิน 2,500	1.7	0.2	2.1	0.7	0.1	0.9	2.9	0.3	3.5
2,501-5,500	8.9	4.0	10.1	4.1	1.8	4.7	14.3	6.6	16.1
5,501-10,000	43.1	23.8	47.7	36.5	17.0	41.2	50.5	31.5	55.2
ตั้งแต่ 10,001 ขึ้นไป	45.8	71.5	39.7	58.0	80.5	52.6	32.0	61.4	24.9
ไม่ทราบ	0.5	0.5	0.5	0.7	0.7	0.7	0.3	0.3	0.2
ชาย	100.0	100.0	100.0	100.0	100.0	100.0	100.0	100.0	100.0
ไม่เกิน 2,500	1.4	0.1	1.7	0.5	0.1	0.6	2.4	0.1	2.9
2,501-5,500	8.8	4.8	9.7	3.9	1.9	4.4	14.1	8.2	15.2
5,501-10,000	43.5	25.8	47.2	35.9	17.7	40.0	51.5	35.2	54.8
ตั้งแต่ 10,001 ขึ้นไป	45.9	68.6	41.0	59.0	79.3	54.5	31.8	56.2	26.9
ไม่ทราบ	0.4	0.7	0.4	0.6	1.0	0.5	0.2	0.4	0.2
หญิง	100.0	100.0	100.0	100.0	100.0	100.0	100.0	100.0	100.0
ไม่เกิน 2,500	2.1	0.3	2.6	0.9	0.1	1.2	3.6	0.5	4.5
2,501-5,500	8.9	3.2	10.5	4.3	1.6	5.0	14.6	5.0	17.4
5,501-10,000	42.6	21.9	48.3	37.1	16.3	42.5	49.3	28.0	55.6
ตั้งแต่ 10,001 ขึ้นไป	45.8	74.3	38.0	56.9	81.7	50.5	32.4	66.3	22.2
ไม่ทราบ	0.5	0.3	0.6	0.7	0.4	0.8	0.3	0.2	0.3

3.8. ผลประโยชน์เพิ่มเติม

นอกเหนือจากข้อมูลเกี่ยวกับค่าจ้างและเงินเดือน ได้มีการรวบรวมข้อมูลเกี่ยวกับผลประโยชน์ที่ได้รับเพิ่มทั้งที่เป็นตัวเงินและไม่เป็นตัวเงิน เช่น โบนัส ค่าล่วงเวลา อาหารหรือเงิน

ค่าอาหาร เสื้อผ้าและค่าที่อยู่อาศัย เป็นต้น ข้อมูลเกี่ยวกับจำนวนลูกจ้างที่ได้รับผลประโยชน์เพิ่มเติมนี้ ได้สรุปไว้ใน ตาราง 3.18

ตาราง 3.18 จำนวนและอัตราร้อยละของลูกจ้าง ภาคเอกชนและภาครัฐบาล ที่ได้รับผลประโยชน์เพิ่มเติม จำแนกตามเพศ และเขตการปกครอง

(หน่วยเป็นพัน)

เขตการปกครอง และเพศ	จำนวน ลูกจ้าง	ประมาณจำนวนลูกจ้างที่ได้รับผลประโยชน์เพิ่มเติม ^{1/}						
		โบนัส	ค่าล่วงเวลา	เงินสดอื่นๆ	อาหาร	เสื้อผ้า	ที่อยู่อาศัย	อื่น ๆ
ยอดรวม	5,410.1	960.8 (17.8)	1,681.1 (31.1)	2,404.0 (44.4)	1,341.4 (24.8)	158.4 (2.9)	839.1 (15.5)	451.1 (8.3)
ชาย	2,868.7	488.0 (17.0)	913.3 (31.8)	1,275.9 (44.5)	606.6 (21.1)	83.9 (2.9)	518.8 (18.1)	222.1 (7.7)
หญิง	2,541.4	472.9 (18.6)	767.8 (30.2)	1,128.0 (44.4)	734.8 (28.9)	74.5 (2.9)	320.3 (12.6)	229.0 (9.0)
ภาคเอกชน	4,417.0	928.9 (21.0)	1,544.7 (35.0)	1,692.4 (38.3)	1,312.9 (29.7)	151.1 (3.4)	605.5 (13.7)	437.1 (9.9)
ชาย	2,372.2	473.6 (20.0)	865.8 (36.5)	907.2 (38.2)	601.2 (25.3)	77.8 (3.3)	377.2 (15.9)	212.6 (9.0)
หญิง	2,044.7	455.3 (22.3)	678.8 (33.2)	785.2 (38.4)	711.7 (34.8)	73.2 (3.6)	228.3 (11.2)	224.5 (11.0)
ภาครัฐบาล	993.1	32.0 (3.2)	136.4 (13.7)	711.5 (71.6)	28.5 (2.9)	7.3 (0.7)	233.6 (23.5)	14.0 (1.4)
ชาย	496.5	14.4 (2.9)	47.4 (9.6)	368.7 (74.3)	5.4 (1.1)	6.1 (1.2)	141.6 (28.5)	9.5 (1.9)
หญิง	496.7	17.6 (3.5)	89.0 (17.9)	342.8 (69.0)	23.1 (4.6)	1.2 (0.2)	92.0 (18.5)	4.5 (0.9)
ภาคเอกชน ในเขตเทศบาล	2,516.2	539.5 (21.4)	798.2 (31.7)	915.4 (36.4)	775.8 (30.8)	77.3 (3.1)	378.6 (15.0)	215.3 (8.6)
ชาย	1,341.9	271.8 (20.3)	470.7 (35.1)	483.5 (36.0)	345.6 (25.8)	41.5 (3.1)	211.9 (15.8)	111.8 (8.3)
หญิง	1,174.3	267.7 (22.8)	327.5 (27.9)	432.0 (36.8)	430.2 (36.6)	35.8 (3.0)	166.7 (14.2)	103.4 (8.8)

ตาราง 3.18 จำนวนและอัตราร้อยละของลูกจ้าง ภาคเอกชนและภาครัฐบาล ที่ได้รับผลประโยชน์เพิ่มเติม
จำแนกตามเพศ และเขตการปกครอง (ต่อ)

(หน่วยเป็นพัน)

เขตการปกครอง และเพศ	จำนวน ลูกจ้าง	ประมาณจำนวนลูกจ้างที่ได้รับผลประโยชน์เพิ่มเติม						
		โบนัส	ค่าล่วงเวลา	เงินสดอื่นๆ	อาหาร	เสื้อผ้า	ที่อยู่อาศัย	อื่น ๆ
นอกเขตเทศบาล	1,900.7	389.4 (20.5)	746.5 (39.3)	777.0 (40.9)	537.2 (28.3)	73.8 (3.9)	227.0 (11.9)	221.8 (11.7)
ชาย	1,030.3	201.8 (19.6)	395.1 (38.3)	423.8 (41.1)	255.7 (24.8)	36.3 (3.5)	165.4 (16.1)	100.7 (9.8)
หญิง	870.4	187.5 (21.5)	351.4 (40.4)	353.2 (40.6)	281.5 (32.3)	37.4 (4.3)	61.6 (7.1)	121.1 (13.9)
ภาครัฐบาล								
ในเขตเทศบาล	568.0	22.2 (3.9)	88.1 (15.5)	382.9 (67.4)	7.3 (1.3)	4.7 (0.8)	177.4 (31.2)	6.3 (1.1)
ชาย	290.5	9.4 (3.2)	31.5 (10.8)	205.0 (70.6)	1.5 (0.5)	3.5 (1.2)	106.2 (36.6)	4.2 (1.5)
หญิง	277.6	12.9 (4.6)	56.6 (20.4)	177.9 (64.1)	5.8 (2.1)	1.2 (0.4)	71.3 (25.7)	2.1 (0.8)
นอกเขตเทศบาล	425.1	9.7 (2.3)	48.3 (11.4)	328.6 (77.3)	21.2 (5.0)	2.6 (0.6)	56.1 (13.2)	7.7 (1.8)
ชาย	206.0	5.0 (2.4)	15.9 (7.7)	163.7 (79.5)	4.0 (1.9)	2.6 (1.3)	35.4 (17.2)	5.3 (2.6)
หญิง	644.2	14.4 (2.2)	80.6 (12.5)	493.6 (76.6)	38.4 (6.0)	2.6 (0.4)	76.9 (11.9)	10.1 (1.6)

1/ ลูกจ้าง 1 คน สามารถได้รับผลประโยชน์เพิ่มเติมได้มากกว่า 1 ประเภท

โดยทั่วไปแล้ว ลูกจ้างที่ได้รับค่าล่วงเวลา ค่าอาหาร โบนัสและค่าเสื้อผ้าในภาคเอกชนมีมากกว่าในภาครัฐบาล แต่ที่ได้รับผลประโยชน์เพิ่มเติมอื่น คือ เงินสดอื่นๆ และที่อยู่อาศัย ลูกจ้างในภาครัฐบาลได้รับมากกว่าในภาคเอกชน เมื่อเปรียบเทียบสัดส่วนของลูกจ้างที่ได้รับผลประโยชน์เพิ่มเติมระหว่างเขตการปกครอง พบว่า ลูกจ้างเอกชนที่อยู่ในเขตเทศบาลได้รับผลประโยชน์เพิ่มเติมประเภท ค่าอาหาร โบนัสและค่าที่อยู่อาศัย มากกว่าลูกจ้างเอกชนที่อยู่นอกเขตเทศบาล กล่าวคือ ลูกจ้างเอกชนในเขตเทศบาล ได้รับ ค่าอาหารร้อยละ 30.8 โบนัสร้อยละ 21.4 และค่าที่อยู่อาศัยร้อยละ 15.0

ในขณะที่ลูกจ้างเอกชนนอกเขตเทศบาล ได้รับเงินสดอื่นๆ ร้อยละ 40.9 ค่าล่วงเวลาร้อยละ 39.3 และค่าเสื้อผ้าร้อยละ 3.8 มากกว่าในเขตเทศบาล สำหรับลูกจ้างรัฐบาลนั้นผู้ที่อยู่ในเขตเทศบาลได้รับผลประโยชน์เพิ่มเติมประเภท ค่าที่อยู่อาศัย ค่าล่วงเวลา โบนัสและค่าเสื้อผ้ามามากกว่าผู้ที่อยู่นอกเขตเทศบาล กล่าวคือ ลูกจ้างรัฐบาลที่อยู่ในเขตเทศบาลได้รับค่าที่อยู่อาศัย ร้อยละ 31.2 ค่าล่วงเวลาร้อยละ 15.5 โบนัสร้อยละ 3.9 และค่าเสื้อผ้าร้อยละ 0.8 ส่วนลูกจ้างรัฐบาลที่อยู่นอกเขตเทศบาลได้รับผลประโยชน์ประเภทเงินสดอื่น ๆ ร้อยละ 77.3 และค่าอาหารร้อยละ 5.0 มากกว่าในเขตเทศบาล

CHAPTER 1

INTRODUCTION

1.1 Background

Labor force statistics have been compiled by the National Statistical Office since 1963 when the survey was initiated. The year 1984-1997 three rounds of the survey for the whole kingdom had been conducted each year; the first round enumeration is held in February coinciding with the non-agricultural season, the second round is normally held in May in with new labor force come from students who just finish their schooling and the third round is held in August, during the agricultural season. Commencing from the year 1998, another round of the survey in November has been conducted.

Due to the increasing demand of data for formulating plans and policy at provincial level, the National Statistical Office has expanded sample size to propose statistical data at provincial level commencing from survey in February and August, 1994. For the fourth round in November 1998, data was presented at the first time and presentation data at provincial level.

After the economic crisis in the mid of 1997, the need of labor force data for planning and policy making were more in demand. In the year of 2001, the survey was conducted monthly. The survey data of three months were combined to present the quarterly. Data of February, May and August were presented in order to compare with the previous labor force survey and

since September 2001, data were presented monthly. Beginning from the survey in January 2001, 5 items has been revised; age of persons in labor force was adopted from 13 years of age and over to 15 years of age and over in order to agree with the child labor law. The standard classification of occupation, industry and employment status were adopted, and area of local administration which the former sanitary which were included in non-municipal area were presently included in municipal area.

1.2 Concepts/Regulations

Labor force statistics survey according to concepts and principles of International Labour Organization (ILO) and United Nation (UN). National Statistical Organization of Thailand has adopted concepts and definitions since the first time in 1993 to make consistency according to the real social and economic situations of Thailand even though user requirements. The improvement has continued since the first quarter in 2011 and determined the minimum age of labour force at 15 years old.

1.3 Objectives

The main objective of this survey is to estimate the number and characteristics of the labor force in the country and in different regions periodically. The statistical data derived from this quarter of the survey include:

1. the number of persons in and out of the working age (15 years and over) by sex

2. the number of working age population by labor force status, age, sex, marital status, educational attainment

3. the number of employed persons by interesting characteristics such as age, sex, educational attainment, occupation, industry, work status, hours work,

4. the number of unemployed persons by interesting characteristics e.g. duration of searching for job, type of previous work.

1.4 Benefits

The information this survey were used to plan and strategy as following

1) To be used to plan for developing manpower

1.1) To be used as basic information to measure demand of labor and approaching manpower including raising production process by developing unemployment workers or workers who works lower than their ability

1.2) To be important information for planning and assessing for policies of government related to promoting and supporting job hiring

1.3) To point direction and trend as well as changing of labor market and employment conditions because this information were from surveys constructed from periods consecutively.

2) To be indices for macroeconomics

2.1) To be basic information which show size and structure of manpower of country

2.2) To be available for assessing and analyzing for macroeconomics of country by analyzing together with other information

2.3) Jobless rate was available to be potential indicator of country

3) Others

3.1) To be use for considering minimum wage and structure of income in each occupation

3.2) To be used for analysis or research in several areas for instance, to be used to explain the previous economic growth, used to research related population that impacts to social and economic of size and structure of manpower etc

3.3) To be estimated manpower for be useful for social and economic planning

CHAPTER 2

STATISTICAL METHODOLOGY

2.1 Target Population

Population reside in the private and group of employees household (Worker' s household).

2.2. Reference Period

Reference week refer to seven days before the interviewing date for example if the interviewing date was February 9, 2017 “ during 7 days before interviewing date “ was during February 2nd- 8th, 2017.

2.3. Definition

The National Statistical Office has adapted and changed the concepts and definitions used in the Labor Force Survey (LFS) Project many times since the initial year. The purposes of changes were to improve the completeness of the collected data with respect to the real socio-economic situation of the country and to serve for users requirement. In this report, the concepts and definitions used have been introduced since 1983 and some definitions together with the minimum age limit which have been changed to 15 years is adopted since 2001.

The revised definitions used in the survey are listed in following.

Employed persons

Persons, 15 years of age and over who during the survey week,

1. worked for at least one hour for wages/salary, profits, dividends or any other kind of payment, in kind; or

2. did not work at all or worked less than one hour but

2.1 receives wage/salary, profits from business enterprise or farm during the period of absence; or

2.2 not receive wage/salary, profits from business enterprise or farm during the period of absence but had regular jobs or business that they would be return to work.

3. worked for at least one hour without pay in business enterprises or on farms owned or operated by household heads or members.

Unemployed persons

Persons, 15 years of age and over who during the survey week did not work even for one hour, had no jobs, business enterprise or farms of their own.

Persons in this category include :

1. those who had been looking for work, applying for a job or waiting to be call to work during the last 30 days before interview's date.

2. those who had not been looking for work during the last 30 days before interview's date but available for work during the last 7 days before interview's date.

Current labor force

All persons 15 years of age and over who, during the survey week, were either employed or unemployed as defined above.

Seasonally inactive labor force

Persons 15 years of age and over, who during the survey week, were neither employed nor unemployed as defined above, but were waiting for the appropriate season, being persons who usually worked without pay on farms, or in business enterprises engaged in seasonal activities owned or operated by the head of the household or any other member of the household.

Total labor force

All persons 15 years of age and over, who during the survey week, were in the current labor force as defined above or were classified as seasonally inactive labor force as defined above.

Persons not in the labor force

Persons classified in this category are those who were neither employed nor unemployed during the survey week, nor classified as seasonally inactive labor force as defined above. They include:

Persons who, during the survey week were 15 years of age and over, but were neither employed nor available for employment because they were

1. engaged in household work,
2. engaged in studies
3. too young or too
4. incapable of work because of physical or mental disability or chronic illness,

5. voluntarily idle,

6. working without pay, profits, dividends or other payments for persons who were not members of the same household,

7. working without pay, profits, dividends or any other payments for charitable organizations and institutions,

8. otherwise not available for employment.

Job

A job is defined as any of the following:

1. Work for cash wages, salaries or for pay "in kind," or
2. Work for profit on own farm or in own or partly own business, or
3. Work without pay or profit on a farm or in a business owned or operated by the head or any member of the household.

Occupation

Occupation refers to the kind of work performed by a person at his job. Most persons generally hold only one job. For a person having more than one job, only the job at which he worked for the greater number of hours during the survey week was recorded. If the number of working hours for each job was exactly the same, the job which gave him the higher income was recorded. If the number of working hours and the income earned from each job were the same, the job for which he had preference was recorded. If the respondent could not give his preference, the job at which he had been working for the longest time was the one recorded.

Before 2010, the survey used the classification which was suitable to Thailand's occupation based on International Standard Classification of Occupation, 1988 (ISCO-88). Since January 2011, the survey used International Standard Classification of Occupation, 2008 (ISCO-08) of the International Labor Organization (ILO).

Industry

The term "industry" as herein used refers to the nature of economic activity undertaken in the establishment in which a person worked or the nature of business in which he was engaged during the survey week. If a person had more than one job, the industry corresponding to the occupation recorded was asked.

Before 2010, the survey used the classification which was suitable to Thailand's industry based on International Standard Industrial Classification, (ISIC) 1989. Since January 2011, the survey used the third revision of the Thailand Standard Industrial Classification, (TSIC) 2009.

Work status

Work status refers to the status of person's occupation in the survey week. Work status was classified as follows :

1. An employer is defined as a person who operates his own enterprise for profit or dividends and hires one or more employees in his enterprise.

2. A government employee is defined as a person who works for pay in a government agency or government enterprise. Included in this category, therefore are civil servants, police, enterprise owned and operated by an employer.

3. A private employee is a person who works for pay a non-governmental municipal officers, and employees or government enterprises.

4. An own account worker is a person who operated an enterprise on his own account or jointly with others in the form of a partnership either for profit or dividends but without engaging any employees.

5. An unpaid family worker is a person who works without pay on a farm or in a business enterprise owned or operated by the household head or any other member.

6. A member of a producers' cooperative is a person who hold a "self-employment" job in a cooperative producing goods and services, in which each member takes part on an equal footing with other members in determining the organization of production, sales and/or other work of the establishment, the investments and the distribution of the proceeds of the establishment amongst their members.

Since January 2001, the survey used the International Classification of Status in Employment, 1993 (ICSE-93) of the International Labor Organization (ILO) which add one more status to those used in the previous year, that is a member of a producers' cooperative.

Hours worked

Hours worked mean hours actually worked during the survey week. For a person holding more than one job, his hours worked would be the sum total of hours worked on all jobs. For a person who had a regular job but was not at work during the survey week, the hours worked would

be recorded zero. Before 2001, for a person who had a regular job but was not at work during the survey week, the number of hours normally worked in a week is taken as the hours worked

Wage or salary

Wages or salaries mean basic wages or salaries payable for the specified time or piece of work, not including overtime payments, bonuses or other fringe benefits.

Duration of looking for work

Duration of looking for work is the length of time during which an unemployed person had been looking for work. It is counted from the day he started looking for work to the end of the survey week.

Survey week

A survey week is the reference period of last 7 days before interview's date which information on labor was obtained.

Enumeration period

The enumeration period is the 1st-12th for each month which actual interviews were conducted.

Types of households included in the survey

Households included in the scope of the survey can be divided into two types:

1. Private households which include one person household, i.e. single persons who make provision for their own food or other essentials of living without combining with any other persons, or multi person households, i.e. groups of two or more persons making common provision for food

or other essentials for living, residing in any of the following types of housing: wooden dwellings, cement dwellings, row houses, apartments, boats, rafts, etc.

2. Collective households

- 2.1 Group of employees households which include persons living in group living quarters within the compound of a factory.

2.2 Institutional households

Household not included in the above mentioned types, e.g. inmates of penal institutions, priests, soldiers living in military barracks, students living in dormitories, etc., were classified as institutional households and not covered in the survey.

Level of educational attainment

Educational levels are classified as follows:

1. **None** means all persons who have never attended school or had no education.

2. **Less than elementary** means all persons who have completed a grade lower than Pratom 6 (or formerly Pratom 7 or Matayom 3).

3. **Elementary level** means all persons who have completed Pratom 6 (or formerly Pratom 7 or Matayom 3) or higher but not lower secondary level.

4. **Lower secondary level** means all persons who have completed Matayom 3 (formerly Matayom 3 or Matayom 6) or higher but not upper secondary level.

5. Upper secondary level

- 5.1 **Academic** means all persons who completed Matayom 5 or Matayom 8) in general education schools or completed higher but not higher level.

5.2 Vocational and technical

means all persons who have completed a lower secondary and have then completed the three year course required for this level in vocational and technical colleges or completed higher but not higher level.

5.3 Teacher training

means all persons who have completed the teacher training course and receiving a certificate equivalent to upper secondary level or completed higher but not higher level.

6. Higher level

6.1 Academic

means all persons who completed a course receiving academic diploma, bachelor, master and doctoral degree level.

6.2 Higher technical education

means all persons who completed vocational or technical education, and receiving vocational diploma and the degree of bachelor.

6.3 Teacher training

means all persons who completed a course receiving educational diploma, bachelor degree level.

7. Short course vocational training

means all persons who have completed a vocational course of less than twelve months duration and have received a certificate of other document certifying completion of such a course. The educational requirements for persons taking such courses vary, but the minimum requirements are completion of at least grade 4 (Pratom 4) or the equivalent.

8. Other

means all persons who have completed types of education other than the aforementioned.

2.4 Sample Design

A stratified two-stage sampling was Adopted to the survey (see details in Appendix A). Bangkok Metroplis and provinces were constituted strata. There were altogether 77 strata. Each stratum (excluding Bangkok Metropolis) was divided into two parts according to the type of local administration, namely municipal areas and non-municipal areas. The primary and secondary sampling units were enumeration areas (EAs) for municipal areas and non-municipal areas and private households persons in the collective households respectively.

At the first stage, the EAs based on the 2010 census frame was updated from other sample surveys and selected separately and independently in each stratum by using probability proportional to zero, giving the total number of households.

The total number of sampled EAs was 5,970 from 127,460 EAs.

At the second stage, private households and persons in the collective households were our ultimate sampling units. A new listing of private households was made for every sampled EA to serve as the sampling frame. In each sampled EA, a systematic sample of private households were selected with the following sample size: Municipal areas : 16 sample households per EA Non-municipal areas : 12sample households per EA

Before selecting sample private households in each sampled EA, the list of private households was rearranged by household's size which was the member of the household.

In the case of collective households, each household member from every household were selected systematically.

Since 2002, Labor force Survey has used a rotating sample design to improve the quality of estimators. The 4 rotation groups and 2-2-2 pattern was adopted to the survey from 2002 to 2011. After which, a new rotation pattern has been applied to this survey for the next ten years. The primary sampling units (PSUs) have been divided into eleven PSU set, four sets of households have been selected to give a total of 44 household sample sets.

In each year, two PSU sets were used and 50% of these were used repeatedly for the following year.

The Rotation 2-2-2 pattern is repeated as follows:

- Each household sample was used for 2 consecutive quarters. After

- that it was omit for 2 consecutive quarters then it was used for next 2 further quarters.

- In each year, between consecutive quarters, 100% PSUs and 50% of households were used repeatedly.

- For consecutive year of same quarter, both 50% of PSUs, and households were used repeatedly.

2.5 Data Items

Questionnaire in this project includes 5 major sections :

Section 1 : Characteristics of member household

Section 2 : Education

Section 3 : Work

Section 4 : The Need of additional work

Section 5 : Income of employee

2.6 Data Collection

This survey was conducted throughout country during the date of 1-12 in January, February and March 2018. The data collection was face-to-face interview with head of household or members of the household by the high experienced interviewers. In total, there were 44 interviewers in Bangkok and 830 interviewers in all other provinces.

Face-to-face data collection was historically paper-based, but in 3rd quarter of 2013, NSO has started using tablet offering the advantages of data entry during the interview and consistency

2.7 Data Processing

This survey was a sample survey. So to refer to population, a weight for each sample unit was needed. There were 3 steps:

1. Calculation design weight or base weight and inverse selection probabilities for each state of selected sampling unit were calculated.

2. Adjustment for non-response and base weights were adjusted to compensate for non-response households

3. Post-stratification calibration adjustment was the final step. The base weight adjusted by non-response data was further adjusted by using projected population, classified by grouped age, sex, region and administration.

Before the weighting process, raw data was checked relating to structural check and possible code checks. All fields were then checked by a data dictionary which included. Each record was checked by certain conditions.

Any error would be listed for correction, ensuring both accuracy and completeness.

2.8 Data Limitation

Table 2.1 Estimation of Coefficiency of Variation (CV) of the Total by Work Status, Sex and Area

Region	Age group	C.V.%								
		Total labor force			Employed			Unemployed		
		Total	Male	Female	Total	Male	Female	Total	Male	Female
Whole kingdom	Total	0.16	0.18	0.29	0.17	0.19	0.30	4.01	5.06	6.56
	15-17	3.81	4.25	8.42	4.00	4.44	8.86	17.34	19.64	*
	18-19	2.33	2.58	4.67	2.51	2.76	5.07	12.64	14.80	*
	20-24	0.74	0.83	1.33	0.81	0.94	1.43	6.84	9.03	10.45
	25-29	0.36	0.37	0.67	0.42	0.44	0.76	9.11	11.32	14.71
	30-34	0.37	0.28	0.73	0.40	0.36	0.75	13.95	17.76	*
	35-39	0.35	0.32	0.65	0.36	0.34	0.67	14.49	18.65	*
	40-49	0.28	0.23	0.53	0.29	0.25	0.54	12.14	15.24	19.41
	50-59	0.33	0.32	0.62	0.35	0.35	0.63	16.19	*	*
60 and over	0.73	0.89	1.22	0.74	0.91	1.24	*	*	*	
Municipal										
	Total	0.24	0.26	0.43	0.25	0.28	0.44	5.96	7.33	10.14
	15-17	7.12	8.31	13.70	7.44	8.75	13.95	*	*	*
	18-19	3.75	4.24	7.01	3.97	4.52	7.35	19.26	*	*
	20-24	1.21	1.51	1.98	1.32	1.68	2.11	9.53	12.00	15.34
	25-29	0.51	0.61	0.84	0.61	0.70	1.03	13.16	16.35	*
	30-34	0.57	0.42	1.11	0.62	0.57	1.13	*	*	*
	35-39	0.58	0.45	1.13	0.59	0.48	1.14	*	*	*
	40-49	0.44	0.34	0.85	0.45	0.37	0.85	18.22	*	*
	50-59	0.54	0.57	0.96	0.54	0.57	0.97	*	*	*
	60 and over	1.22	1.55	1.94	1.23	1.58	1.96	*	*	*
Non-municipal										
	Total	0.22	0.24	0.39	0.23	0.25	0.40	5.42	6.98	8.60
	15-17	4.51	4.95	10.66	4.75	5.16	11.45	*	*	*
	18-19	2.98	3.24	6.24	3.22	3.47	6.94	16.44	18.99	*
	20-24	0.92	0.96	1.79	1.02	1.11	1.93	9.53	12.62	14.28
	25-29	0.52	0.44	1.06	0.57	0.55	1.13	12.50	15.53	*
	30-34	0.45	0.37	0.90	0.48	0.43	0.94	18.38	*	*
	35-39	0.39	0.44	0.66	0.42	0.49	0.70	18.29	*	*
	40-49	0.35	0.31	0.66	0.37	0.34	0.68	16.18	*	*
	50-59	0.42	0.38	0.81	0.44	0.43	0.83	*	*	*
	60 and over	0.91	1.08	1.57	0.93	1.12	1.60	*	*	*

Remark : * C.V.more than 20%

CHAPTER 3 MAJOR FINDINGS

3.1 Response Rate

Table 3.1 Sample Size and Response Rate

Enumeration	Area		Region					Total
	Municipal	Non-municipal	Bangkok	Central	North	Northeast	South	
Response	41,728	31,932	3,749	22,176	16,389	18,840	12,506	73,660
Refusal	522	102	272	287	16	21	28	624
Not contact	1,687	711	290	1,420	125	204	359	2,398
Unoccupied/ not household	4,298	1,904	421	2,188	1,156	1,393	1,044	6,202
other	725	271	68	353	170	182	223	996
Household sample	48,960	34,920	4,800	26,424	17,856	20,640	14,160	83,880
Household RR (%) ¹	93.43	96.72	85.61	91.50	98.14	97.89	95.35	94.83

¹ Calculated household response rate by : (Number of complete HH x 100) / (Number of complete HH) + (Number of refusal HH) + (Number of not contact HH) + (Number of other HH)

3.2 Characteristics of Survey Respondent

Table 3.2 Characteristics of Survey Respondent

Characteristics	Unweighted sample count	Weighted population estimates		
		Number	95% Confidence Interval	
			Lower bound	Upper bound
Whole Kingdom	167,239	56,159,496	55,508,594	56,810,398
15-17	7,178	2,674,817	2,587,190	2,762,444
18-19	4,270	1,869,140	1,786,113	1,952,167
20-24	9,245	4,947,787	4,778,450	5,117,124
25-29	10,582	4,846,562	4,682,830	5,010,294
30-34	11,810	4,668,856	4,518,424	4,819,288
35-39	13,445	5,006,931	4,856,131	5,157,731
40-49	32,614	10,697,780	10,479,489	10,916,071
50-59	33,971	9,873,757	9,699,355	10,048,159
60 Y up	44,124	11,573,866	11,383,576	11,764,156
Male	77,992	27,118,119	26,767,658	27,468,580
15-17	3,640	1,358,465	1,297,692	1,419,238
18-19	2,278	946,197	890,881	1,001,513
20-24	4,781	2,494,763	2,390,676	2,598,850
25-29	5,272	2,443,020	2,344,740	2,541,300
30-34	5,855	2,336,739	2,245,752	2,427,726
35-39	6,525	2,466,263	2,376,326	2,556,200
40-49	15,138	5,179,710	5,051,815	5,307,605
50-59	15,501	4,695,153	4,591,906	4,798,400
60 Y up	19,002	5,197,809	5,096,535	5,299,083
Femal	89,247	29,041,377	28,676,321	29,406,433
15-17	3,538	1,316,352	1,256,818	1,375,886
18-19	1,992	922,943	866,393	979,493
20-24	4,464	2,453,024	2,340,071	2,565,977
25-29	5,310	2,403,542	2,298,900	2,508,184
30-34	5,955	2,332,117	2,239,558	2,424,676
35-39	6,920	2,540,668	2,445,696	2,635,640
40-49	17,476	5,518,070	5,393,572	5,642,568
50-59	18,470	5,178,604	5,076,947	5,280,261
60 Y up	25,122	6,376,057	6,259,191	6,492,923

Table 3.2 Characteristics of Survey Respondent (cont.)

Characteristics	Unweighted sample count	Weighted population estimates		
		Number	95% Confidence Interval	
			Lower bound	Upper bound
Municipal	93,599	25,531,682	25,005,164	26,058,200
15-17	3,847	1,075,130	1,021,867	1,128,393
18-19	2,385	779,797	725,685	833,909
20-24	5,365	2,203,921	2,095,889	2,311,953
25-29	6,096	2,446,298	2,322,882	2,569,714
30-34	6,833	2,402,342	2,282,655	2,522,029
35-39	7,719	2,525,179	2,404,710	2,645,648
40-49	18,201	5,005,542	4,838,381	5,172,703
50-59	18,737	4,326,896	4,200,837	4,452,955
60 Y up	24,416	4,766,577	4,636,408	4,896,746
Male	43,133	12,207,621	11,933,588	12,481,654
15-17	1,995	536,999	500,395	573,603
18-19	1,252	387,827	352,759	422,895
20-24	2,697	1,093,698	1,030,131	1,157,265
25-29	2,980	1,208,935	1,138,321	1,279,549
30-34	3,338	1,177,268	1,106,944	1,247,592
35-39	3,735	1,232,433	1,161,023	1,303,843
40-49	8,381	2,418,368	2,324,119	2,512,617
50-59	8,380	2,041,575	1,968,424	2,114,726
60 Y up	10,375	2,110,518	2,042,037	2,178,999
Female	50,466	13,324,061	13,028,038	13,620,084
15-17	1,852	538,131	501,053	575,209
18-19	1,133	391,970	356,627	427,313
20-24	2,668	1,110,223	1,037,735	1,182,711
25-29	3,116	1,237,363	1,156,622	1,318,104
30-34	3,495	1,225,074	1,150,165	1,299,983
35-39	3,984	1,292,746	1,217,417	1,368,075
40-49	9,820	2,587,174	2,489,783	2,684,565
50-59	10,357	2,285,321	2,212,357	2,358,285
60 Y up	14,041	2,656,059	2,577,976	2,734,142

Table 3.2 Characteristics of Survey Respondent (cont.)

Characteristics	Unweighted sample count	Weighted population estimates		
		Number	95% Confidence Interval	
			Lower bound	Upper bound
Non-Municipal	73,640	30,627,814	30,245,122	31,010,506
15-17	3,331	1,599,687	1,530,106	1,669,268
18-19	1,885	1,089,343	1,026,373	1,152,313
20-24	3,880	2,743,866	2,613,467	2,874,265
25-29	4,486	2,400,264	2,292,669	2,507,859
30-34	4,977	2,266,514	2,175,383	2,357,645
35-39	5,726	2,481,752	2,391,045	2,572,459
40-49	14,413	5,692,238	5,551,852	5,832,624
50-59	15,234	5,546,861	5,426,340	5,667,382
60 Y up	19,708	6,807,289	6,668,486	6,946,092
Male	34,859	14,910,498	14,692,028	15,128,968
15-17	1,645	821,466	772,954	869,978
18-19	1,026	558,370	515,590	601,150
20-24	2,084	1,401,065	1,318,643	1,483,487
25-29	2,292	1,234,085	1,165,728	1,302,442
30-34	2,517	1,159,471	1,101,737	1,217,205
35-39	2,790	1,233,830	1,179,156	1,288,504
40-49	6,757	2,761,342	2,674,887	2,847,797
50-59	7,121	2,653,578	2,580,716	2,726,440
60 Y up	8,627	3,087,291	3,012,680	3,161,902
Female	38,781	15,717,316	15,503,690	15,930,942
15-17	1,686	778,221	731,642	824,800
18-19	859	530,973	486,828	575,118
20-24	1,796	1,342,801	1,256,176	1,429,426
25-29	2,194	1,166,179	1,099,615	1,232,743
30-34	2,460	1,107,043	1,052,675	1,161,411
35-39	2,936	1,247,922	1,190,085	1,305,759
40-49	7,656	2,930,896	2,853,341	3,008,451
50-59	8,113	2,893,283	2,822,499	2,964,067
60 Y up	11,081	3,719,998	3,633,045	3,806,951

3.3 Major Findings

This chapter presents a summary of the results of the labor force survey conducted nation-wide during the 1-12 of January - March 2018 which is the fourth quarter of the year. The results obtained from this survey showed the number of employed, unemployed and interesting characteristics of the labor force during January - March 2018.

The number of population base used in the estimation procedure was changed from the survey round 1 in February, 1995 to the new series of Population Projection for Thailand, 2010-2040 which was revised by Quality of Life and Social Development Office, National Economic and Social Development Board.

3.3.1 Structure of the labor force

The total estimated population of about 38.14 million, were in the labor force. Of these, about 54.6% were residing in non-municipal areas and about 54.7% were males.

The “current labor force”, that is the currently active; either employed or was available for employment during January - March 2018, was about 37.84 million. Since the survey period was in the agricultural season, the number of the

seasonally inactive labor force was about 310,126 persons. This number will increase when the survey is conducted in non-agricultural season.

FIGURE 3.1 NUMBER OF EMPLOYED PERSONS BY REGION

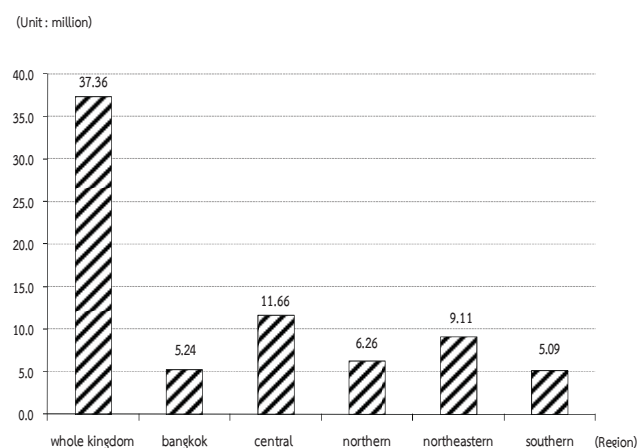

The current labor force was largely employed, however around 1.2% or about 0.47 million were unemployed. Of these, 0.3% were looking for jobs and the rest 1.0% were not, but available for work.

There were about 18.01 million persons, aged 15 years and over or 32.1% not in the labor force. With these, about 5.35 million were housewives, 4.44 million were students and 6.43 million were children/older/ill or disable people and others 1.79 million.

TABLE 3.3 NUMBER AND PERCENTAGE OF POPULATION BY LABOR FORCE STATUS, AREA AND SEX

LABOR FORCE STATUS	Whole kingdom			Municipal areas			Non - municipal areas		
	Total	Male	Female	Total	Male	Female	Total	Male	Female
Number ('000)									
Persons over 15 years	56,159.5	27,118.1	29,041.4	25,531.7	12,207.6	13,324.1	30,627.8	14,910.5	15,717.3
Total labor force	38,145.4	20,849.9	17,295.5	17,302.7	9,239.5	8,063.2	20,842.7	11,610.4	9,232.3
Current labor force	37,835.3	20,682.1	17,153.1	17,236.4	9,204.6	8,031.8	20,598.8	11,477.5	9,121.4
-Employed	37,361.5	20,390.6	16,970.8	17,026.3	9,073.4	7,952.9	20,335.2	11,317.3	9,018.0
At work	36,739.9	20,009.1	16,730.8	16,877.6	8,983.5	7,894.1	19,862.4	11,025.7	8,836.7
With job but not at work	621.6	381.5	240.1	148.7	89.9	58.8	472.9	291.6	181.3
-Unemployed	473.8	291.5	182.3	210.2	131.3	78.9	263.6	160.2	103.4
Looking for a job	104.1	69.0	35.1	51.6	32.1	19.5	52.5	37.0	15.5
Not looking /Available for work	369.7	222.4	147.2	158.6	99.2	59.4	211.1	123.2	87.9
Seasonally inactive labor force	310.1	167.8	142.3	66.2	34.9	31.4	243.9	133.0	110.9
Not in labor force > 15 years of age	18,014.1	6,268.2	11,745.9	8,229.0	2,968.1	5,260.9	9,785.1	3,300.1	6,485.0
Household work	5,356.2	263.6	5,092.6	2,401.1	134.4	2,266.6	2,955.1	129.1	2,826.0
Studies	4,438.2	2,061.6	2,376.6	2,177.6	1,029.8	1,147.8	2,260.6	1,031.8	1,228.8
Too young/old or incapable to	6,428.5	2,820.1	3,608.4	2,586.8	1,137.0	1,449.8	3,841.7	1,683.1	2,158.6
Others	1,791.3	1,122.9	668.3	1,063.6	666.9	396.7	727.7	456.0	271.6
Percentage									
Persons over 15 years	100.0	100.0	100.0	100.0	100.0	100.0	100.0	100.0	100.0
Total labor force	67.9	76.9	59.6	67.8	75.7	60.5	68.1	77.9	58.7
Current labor force	67.4	76.3	59.1	67.5	75.4	60.3	67.3	77.0	58.0
-Employed	66.5	75.2	58.4	66.7	74.3	59.7	66.4	75.9	57.4
At work	65.4	73.8	57.6	66.1	73.6	59.3	64.9	74.0	56.2
With job but not at work	1.1	1.4	0.8	0.6	0.7	0.4	1.5	2.0	1.2
-Unemployed	0.8	1.1	0.6	0.8	1.1	0.6	0.9	1.1	0.7
Looking for a job	0.2	0.3	0.1	0.2	0.3	0.2	0.2	0.3	0.1
Not looking /Available for work	0.7	0.8	0.5	0.6	0.8	0.5	0.7	0.8	0.6
Seasonally inactive labor force	0.6	0.6	0.5	0.3	0.3	0.2	0.8	0.9	0.7
Not in labor force > 15 years of age	32.1	23.1	40.5	32.2	24.3	39.5	32.0	22.1	41.3
Household work	9.5	1.0	17.5	9.4	1.1	17.0	9.7	0.9	18.0
Studies	7.9	7.6	8.2	8.5	8.4	8.6	7.4	6.9	7.8
Too young/old or incapable to	11.5	10.4	12.4	10.1	9.3	10.9	12.5	11.3	13.7
Others	3.2	4.1	2.3	4.2	5.5	3.0	2.4	3.1	1.7

TABLE 3.4 NUMBER AND PERCENTAGE OF POPULATION BY LABOR FORCE STATUS, SEX, REGION AND AREA

Labor Force Status and Sex	Whole Kingdom			Bangkok			Central Region			Northern Region			Northeastern Region			Southern Region		
	Total	M.A.	Non-M.A.	Total	M.A.	Non-M.A.	Total	M.A.	Non-M.A.	Total	M.A.	Non-M.A.	Total	M.A.	Non-M.A.	Total	M.A.	Non-M.A.
	Number ('000)																	
Total	56,159.5	25,531.7	30,627.8	7,587.0	7,751.6	9,005.2	9,493.4	3,325.6	6,167.8	14,961.4	4,380.2	10,581.2	7,360.9	2,487.3	4,873.6			
In the labor force	38,145.4	17,302.7	20,842.7	5,305.6	5,423.9	6,384.2	6,372.9	2,184.9	4,187.9	9,480.0	2,682.4	6,797.6	5,178.8	1,705.8	3,473.0			
Not in the labor force over 15 years	18,014.1	8,229.0	9,785.1	2,281.4	2,327.7	2,621.0	3,120.6	1,140.7	1,979.9	5,481.4	1,697.8	3,783.6	2,182.1	781.4	1,400.7			
Male	27,118.1	12,207.6	14,910.5	3,641.8	3,726.1	4,404.0	4,573.3	1,570.7	3,002.5	7,187.3	2,082.8	5,104.5	3,585.7	1,186.2	2,399.5			
In the labor force	20,849.9	9,239.5	11,610.4	2,817.7	2,897.9	3,522.2	3,472.1	1,139.4	2,332.7	5,251.0	1,467.4	3,783.6	2,889.1	917.1	1,972.0			
Not in the labor force over 15 years	6,268.2	2,968.1	3,300.1	824.1	828.3	881.8	1,101.2	431.3	669.9	1,936.3	615.4	1,320.9	696.6	269.1	427.5			
Female	29,041.4	13,324.1	15,717.3	3,945.3	4,025.5	4,601.2	4,920.2	1,754.9	3,165.3	7,774.1	2,297.4	5,476.7	3,775.2	1,301.0	2,474.2			
In the labor force	17,295.5	8,063.2	9,232.3	2,487.9	2,526.0	2,862.0	2,900.8	1,045.5	1,855.3	4,229.0	1,215.1	3,014.0	2,289.7	788.7	1,501.0			
Not in the labor force over 15 years	11,745.9	5,260.9	6,485.0	1,457.4	1,499.5	1,739.2	2,019.4	709.4	1,310.0	3,545.1	1,082.3	2,462.7	1,485.5	512.3	973.1			
	Percentage																	
Total	100.0	100.0	100.0	100.0	100.0	100.0	100.0	100.0	100.0	100.0	100.0	100.0	100.0	100.0	100.0			
In the labor force	67.9	67.8	68.1	69.9	70.5	70.0	67.1	65.7	67.9	63.4	61.2	64.2	70.4	68.6	71.3			
Not in the labor force over 15 years	32.1	32.2	32.0	30.1	29.5	30.0	32.9	34.3	32.1	36.6	38.8	35.8	29.6	31.4	28.7			
Male	100.0	100.0	100.0	100.0	100.0	100.0	100.0	100.0	100.0	100.0	100.0	100.0	100.0	100.0	100.0			
In the labor force	76.9	75.7	77.9	77.4	79.0	77.8	80.0	72.5	77.7	73.1	70.5	74.1	80.6	77.3	82.2			
Not in the labor force over 15 years	23.1	24.3	22.1	22.6	21.0	22.2	20.0	27.5	22.3	26.9	29.6	25.9	19.4	22.7	17.8			
Female	100.0	100.0	100.0	100.0	100.0	100.0	100.0	100.0	100.0	100.0	100.0	100.0	100.0	100.0	100.0			
In the labor force	59.6	60.5	58.7	63.1	62.5	62.8	62.2	59.0	58.6	54.4	52.9	55.0	60.7	60.6	60.7			
Not in the labor force over 15 years	40.5	39.5	41.3	36.9	37.5	37.3	37.8	41.0	41.4	45.6	47.1	45.0	39.4	39.4	39.3			

3.3.2 Labor force participation

Table 3.5 shows the labor force participation rate, which was 67.9%. The participation rate was defined as the percentage of the population in the total labor force to the population 15 years

and over. It was observed the participation rate in non-municipal areas was higher than municipal areas (68.1% compared with 67.8%).

TABLE 3.5 LABOR FORCE PARTICIPATION RATES BY AGE GROUP, SEX, REGION AND AREA

(Percentage)

Age group (Years) and sex	Whole kingdom			Bangkok	Central region			Northern region			Northeastern region			Southern region		
	Total	M.A.	Non- M.A.		Total	M.A.	Non- M.A.	Total	M.A.	Non- M.A.	Total	M.A.	Non- M.A.	Total	M.A.	Non- M.A.
Total	67.9	67.8	68.1	69.9	70.5	70.0	70.9	67.1	65.7	67.9	63.4	61.2	64.2	70.4	68.6	71.3
15-19	18.1	15.0	20.3	15.2	20.0	18.8	21.0	18.4	13.3	21.1	14.5	10.9	15.9	24.3	16.0	28.4
20-24	63.3	56.5	68.8	50.4	68.5	63.6	72.7	62.7	57.1	65.9	63.7	52.5	68.5	63.5	58.0	66.4
25-29	86.3	88.5	84.2	89.7	88.9	89.8	88.1	84.6	86.3	83.6	81.4	84.2	80.3	84.5	86.8	83.3
30-34	88.3	89.6	87.0	90.1	89.9	90.8	89.0	88.5	89.1	88.2	84.8	85.8	84.4	86.3	88.3	85.3
35-39	88.6	88.2	89.0	87.6	89.6	88.7	90.4	89.9	91.2	89.3	86.2	86.6	86.0	89.7	88.0	90.7
40-49	87.8	87.6	87.9	87.6	87.6	87.0	88.1	89.4	90.1	89.0	86.5	86.2	86.6	89.0	89.0	89.0
50-59	79.9	78.0	81.4	74.9	77.9	76.4	79.1	83.3	82.1	83.9	80.2	79.6	80.4	83.6	81.9	84.4
60 and over	36.0	31.0	39.5	22.4	32.6	29.4	35.1	40.9	37.8	42.5	37.3	33.5	38.8	42.2	38.1	44.2
Male	76.9	75.7	77.9	77.4	79.0	77.8	80.0	75.9	72.5	77.7	73.1	70.5	74.1	80.6	77.3	82.2
15-19	24.7	19.3	28.3	21.6	25.2	21.3	28.3	25.5	15.9	30.5	20.3	15.6	22.3	33.9	21.6	39.8
20-24	73.0	63.5	80.5	52.9	75.0	69.1	79.8	75.1	66.9	79.5	76.2	65.5	80.7	76.6	65.7	82.1
25-29	93.2	92.6	93.8	90.9	95.0	94.6	95.3	94.4	92.1	95.7	89.7	90.3	89.4	95.5	95.4	95.6
30-34	95.5	95.7	95.2	95.9	96.5	96.6	96.3	95.3	95.2	95.4	92.0	93.1	91.5	96.7	94.8	97.6
35-39	95.0	95.5	94.5	95.0	96.2	96.5	96.0	95.4	96.1	95.0	91.2	93.2	90.4	96.8	95.8	97.3
40-49	95.2	95.5	94.9	96.7	95.5	95.1	95.8	94.5	94.7	94.3	93.8	94.0	93.7	96.2	96.1	96.3
50-59	90.8	88.7	92.4	86.0	89.0	87.5	90.2	92.3	90.3	93.3	92.1	91.3	92.5	94.4	92.7	95.2
60 and over	46.5	39.0	51.6	28.6	41.5	35.9	45.8	51.8	45.8	54.8	49.6	44.1	51.9	53.2	48.7	55.3
Female	59.6	60.5	58.7	63.1	62.5	62.8	62.2	59.0	59.6	58.6	54.4	52.9	55.0	60.7	60.6	60.7
15-19	11.4	10.7	11.8	8.8	14.7	16.2	13.4	11.0	10.6	11.2	8.4	6.1	9.3	14.3	10.4	16.3
20-24	53.5	49.7	56.7	47.9	61.7	58.1	65.0	50.2	47.7	51.6	51.4	39.9	56.3	50.1	50.6	49.8
25-29	79.4	84.4	74.0	88.5	82.5	85.0	80.1	74.5	80.6	70.9	73.2	78.3	71.0	73.2	78.3	70.4
30-34	81.2	83.8	78.3	84.9	83.1	85.0	81.3	81.5	82.9	80.7	77.4	78.4	77.0	75.5	81.7	72.1
35-39	82.4	81.3	83.6	80.5	83.1	81.2	84.9	84.5	86.4	83.5	81.4	80.5	81.8	82.8	80.4	84.0
40-49	80.8	80.2	81.3	78.7	80.1	79.4	80.7	84.7	86.0	83.9	79.9	79.2	80.2	82.2	82.5	82.0
50-59	70.0	68.4	71.3	64.7	67.9	66.4	69.1	75.3	75.1	75.4	69.3	69.1	69.4	73.6	72.4	74.2
60 and over	27.5	24.6	29.5	17.7	25.6	24.3	26.7	31.7	31.1	32.0	27.0	24.9	27.9	33.4	29.8	35.2

The participation rates were relatively high in most aged-group, except the student group, aged 15-19 years, however they could also help family in their own account business. Particularly, agriculture households with farming business residing in non-municipal area. It was observed that higher participation rate in non-municipal areas than in municipal areas, where students mostly study only .

FIGURE 3.2 LABOR FORCE PARTICIPATION RATES BY AGE GROUP (YEARS)

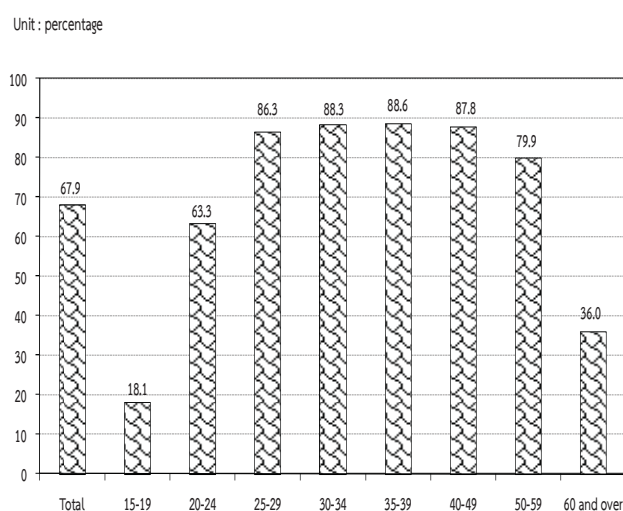

Considering sex differentials, it is found that males participated in the labor force more than females (76.9% and 59.6% respectively). It was true in both areas and in every region.

Table 3.6 presents the participation rates with marital status, the divorced participated in the labor force with the highest rate (77.8%). Male with divorced status and female with separated status participated in labour force with highest rate of 85.7% and 74.1% respectively. Considering by area, male with divorced status in municipal participated in the labour force lower than those of in non-municipal area (84.7% and 86.5%, respectively) and female with divorced status in municipal participated in the labour force was equal those of in non-municipal area (72.9%). (Excluding the smallest number of unknown current marital status).

TABLE 3.6 LABOR FORCE PARTICIPATION RATES BY MARITAL STATUS, SEX AND AREA

(Percentage)

Area and sex	Total	Marital status					
		Single	Married	Widowed	Divorced	Separated	Married do not know status
Total	67.9	59.2	76.1	30.4	77.8	77.2	74.2
Male	76.9	64.7	85.3	32.3	85.7	81.3	73.2
Female	59.6	52.1	67.3	29.9	72.5	74.1	74.5
Municipal areas	67.8	61.7	75.0	30.4	77.2	76.0	76.3
Male	75.7	65.1	83.6	30.3	84.7	81.6	100.0
Female	60.5	57.8	66.6	30.4	72.9	72.4	72.4
Non-municipal areas	68.1	56.5	77.0	30.5	78.3	78.2	63.1
Male	77.9	64.3	86.7	33.5	86.5	81.1	41.3
Female	58.7	44.9	67.8	29.6	72.2	75.8	100.0

Table 3.7 illustrates the participation rates by educational attainment, area and sex. It shows that persons with higher education, primary education and upper secondary education were in labour force. Those who lower secondary level and incompleted primary level seemed to be still in school and taking up employment.

The participation rates in non-municipal areas were higher than in municipal areas; except no schooling and upper secondary level (Teacher training).

FIGURE 3.3 LABOR FORCE PARTICIPATION RATES BY LEVEL OF EDUCATIONAL ATTAINMENT

Unit : percentage

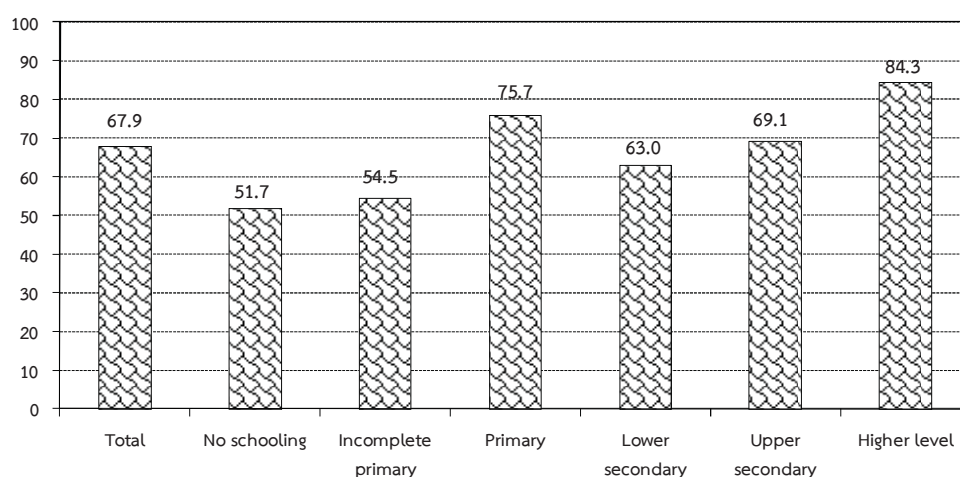

TABLE 3.7 LABOR FORCE PARTICIPATION RATES BY LEVEL OF EDUCATIONAL ATTAINMENT, AREA AND SEX

(Percentage)

Area and sex	Level of educational attainment											Others ^{1/}	Unknown
	Total	No schooling	Incomplete primary	Primary	Lower secondary	Upper secondary level			Higher level				
						General/academic	Vocational	Teacher training	Academic	Higher technical education	Teacher training		
Total	67.9	51.7	54.5	75.7	63.0	68.9	69.8	29.6	85.8	85.2	74.1	92.8	82.7
Male	76.9	66.9	66.3	84.1	72.8	77.2	75.6	37.3	88.2	91.1	70.1	97.7	86.4
Female	59.6	42.8	45.5	66.6	51.7	61.0	61.5	19.5	84.1	78.0	76.3	87.3	77.2
M.A.	67.8	54.1	51.3	73.7	63.2	62.7	68.6	28.0	84.7	83.7	70.0	91.0	82.5
Male	75.7	69.2	62.6	82.9	72.0	70.2	72.5	39.8	86.7	90.1	69.8	97.5	85.7
Female	60.5	44.8	43.4	64.2	53.2	55.4	63.0	-	83.2	76.1	70.1	85.5	78.0
Non-M.A.	68.1	50.1	56.2	77.0	62.8	75.3	71.2	32.5	88.6	87.0	78.6	94.6	83.1
Male	77.9	65.2	68.2	84.8	73.5	84.5	79.5	28.0	91.9	92.4	70.4	97.9	88.0
Female	58.7	41.5	46.6	68.2	50.6	66.7	59.7	34.7	86.3	80.3	83.1	89.7	74.8

^{1/} Including short course vocational

3.3.3 Employed labor force

3.3.3.1 Work status : Table 3.8 illustrated that almost half (about 48.7%) of the total employed person were employees. Of these member 4 out of 5 were employees of private sector, followed by own account workers (32.6%). The unpaid family workers and employer accounted for 15.8% and 2.7% of the total employed, while the percentage of members of producers' cooperatives was very small of about 0.2% of the total employed persons.

FIGURE 3.4 PERCENTAGE OF EMPLOYED PERSONS BY WORK STATUS

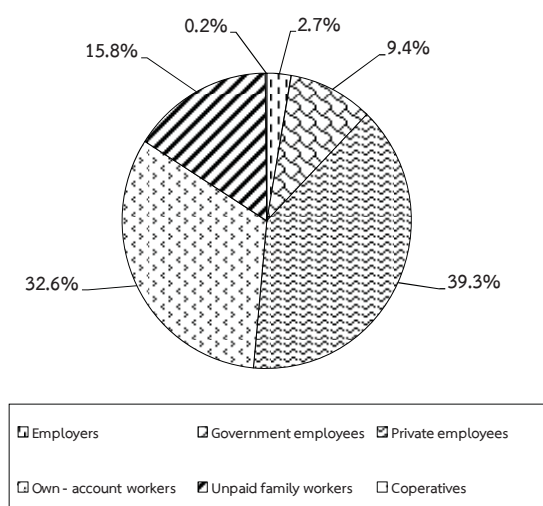

The majority of employed persons in both areas were employees, followed by own account workers. In municipal area, about 56.8% were employees, among these, mostly working in private sector (45.9%). Only 10.9% were government employees, followed by own account workers 28.0%. Non-municipal area, about 42.0% were employees, among these, 33.8% working in private sector. Followed by 36.3% were own account workers. For the proportion of unpaid family workers in municipal area was rather low compared

with non-municipal area (11.5% and 19.4% respectively).

Considering by region, it was found that the percentages of those employed in Bangkok, the Central and the South were employees, followed by own account workers. In contrast, the majority of employed persons in the Northeast were own account workers.

3.3.3.2 Industry : (Table 3.9) About 31.2% of the total employed persons worked in agricultural sector and about 68.8% in non-agricultural sector ; the highest proportions of the employed persons was in wholesale and retail trade and manufacturing (16.8%), followed by, accommodation and food service activities (7.5%), construction (5.6%), public administration (4.4%), transportation and storage (3.4%). The rest shared in the other industries.

Most employed persons (86.6%) in municipal area worked in non-agricultural sector, the principal activities were wholesale and retail trade (21.0%), followed by manufacturing (19.0%), accommodation and food service activities (10.8%). And most of those in non-municipal area worked in non-agricultural sector (46.2%).

Considering regional differentials, it showed that the majority of employed persons in the region were in non-agricultural sector, especially the Central (81.7), the South (57.4%), the North (54.9%), and the Northeast (50.4%). It was clearly seen that the majority of employed persons in Bangkok were in non-agricultural sector (99.5%).

TABLE 3.8 NUMBER AND PERCENTAGE OF EMPLOYED PERSONS BY WORK STATUS, REGION AND AREA

WORK STATUS	Whole Kingdom			Bangkok			Central Region			Northern Region			Northeastern Region			Southern Region		
	Total	M.A.	Non-M.A.	Total	M.A.	Non-M.A.	Total	M.A.	Non-M.A.	Total	M.A.	Non-M.A.	Total	M.A.	Non-M.A.	Total	M.A.	Non-M.A.
Total	37,361.5	17,026.3	20,335.2	5,237.5	11,663.9	5,358.3	6,305.7	6,259.2	2,153.0	4,106.2	9,112.0	2,602.6	6,509.4	5,088.9	1,675.0	3,414.0		
Employers	1,017.2	599.2	418.1	239.4	343.7	176.5	167.2	120.1	64.7	55.4	120.7	52.1	68.7	193.4	66.6	126.8		
Government employees	3,529.8	1,863.1	1,666.7	472.8	985.9	493.2	492.7	647.8	295.4	352.3	936.1	387.8	548.3	487.2	213.9	273.3		
Private employees	14,687.5	7,818.5	6,869.1	3,086.6	5,932.1	2,814.8	3,117.4	1,770.1	687.3	1,082.8	2,089.6	575.4	1,514.3	1,809.0	654.4	1,154.6		
Own - account workers	12,163.4	4,773.5	7,389.9	1,127.3	3,045.8	1,332.5	1,713.3	2,347.6	744.6	1,603.0	3,877.7	1,047.5	2,830.2	1,765.1	521.6	1,243.4		
Unpaid family workers	5,902.8	1,956.1	3,946.7	310.3	1,351.0	538.4	812.6	1,370.4	360.0	1,010.4	2,043.4	529.1	1,514.3	827.7	218.3	609.4		
Members of Producers Cooperatives	60.8	15.9	44.9	1.0	5.4	2.9	2.5	3.3	0.9	2.3	44.5	10.8	33.7	6.7	0.2	6.4		
Total	100.0	100.0	100.0	100.0	100.0	100.0	100.0	100.0	100.0	100.0	100.0	100.0	100.0	100.0	100.0	100.0	100.0	100.0
Employers	2.7	3.5	2.1	4.6	3.0	3.3	2.7	1.9	3.0	1.4	1.3	2.0	1.1	3.8	4.0	3.7		
Government employees	9.5	10.9	8.2	9.0	8.5	9.2	7.8	10.4	13.7	8.6	10.3	14.9	8.4	9.6	12.8	8.0		
Private employees	39.3	45.9	33.8	58.9	50.9	52.5	49.4	28.3	31.9	26.4	22.9	22.1	23.3	35.6	39.1	33.8		
Own - account workers	32.6	28.0	36.3	21.5	26.1	24.9	27.2	37.5	34.6	39.0	42.6	40.3	43.5	34.7	31.1	36.4		
Unpaid family workers	15.8	11.5	19.4	5.9	11.6	10.1	12.9	21.9	16.7	24.6	22.4	20.3	23.3	16.3	13.0	17.9		
Members of Producers Cooperatives	0.2	0.1	0.2	0.0	0.1	0.1	0.0	0.1	0.0	0.1	0.5	0.4	0.5	0.1	0.0	0.2		

TABLE 3.9 NUMBER AND PERCENTAGE OF EMPLOYED PERSONS BY INDUSTRY, REGION AND AREA

INDUSTRY	Whole Kingdom				Bangkok		Central Region			Northern Region			Northeastern Region			Southern Region		
	Total	M.A.	Non-M.A.	Total	M.A.	Non-M.A.	Total	M.A.	Non-M.A.	Total	M.A.	Non-M.A.	Total	M.A.	Non-M.A.	Total	M.A.	Non-M.A.
	Number ('000)																	
Total	37,361.5	17,026.2	20,335.2	5,237.4	11,663.9	5,358.3	6,305.7	6,259.1	2,153.0	4,106.2	9,112.0	2,602.6	6,509.4	5,088.9	1,675.0	3,414.0		
Agricultural	11,663.8	2,276.4	9,387.4	24.9	2,132.7	429.1	1,703.6	2,820.1	531.3	2,288.8	4,520.3	925.4	3,594.9	2,165.7	365.7	1,800.0		
Agriculture, forestry and fishing	11,663.8	2,276.4	9,387.4	24.9	2,132.7	429.1	1,703.6	2,820.1	531.3	2,288.8	4,520.3	925.4	3,594.9	2,165.7	365.7	1,800.0		
Non-Agricultural	25,697.7	14,749.8	10,947.9	5,212.5	9,531.2	4,929.2	4,602.1	3,439.1	1,621.7	1,817.4	4,591.7	1,677.2	2,914.5	2,923.2	1,309.3	1,613.9		
Mining and quarrying	70.6	23.6	46.9	-	24.2	12.2	12.0	14.4	2.2	12.2	10.8	0.5	10.3	21.2	8.8	12.4		
Manufacturing	6,265.4	3,235.6	3,029.8	1,010.8	3,374.5	1,574.3	1,800.2	626.4	282.4	344.0	846.0	217.9	628.1	407.7	150.2	257.5		
Electricity, gas, steam and air conditioning supply	112.2	56.7	55.5	13.3	38.2	14.6	23.6	17.7	9.7	8.0	26.6	11.1	15.5	16.5	8.2	8.3		
Water supply; sewerage, waste management and remediation activities	71.0	34.3	36.8	8.4	24.8	9.6	15.3	14.0	3.9	10.1	13.4	6.6	6.7	10.5	5.9	4.7		
Construction	2,102.2	918.1	1,184.1	275.5	603.1	266.5	336.6	442.1	166.1	276.1	542.4	128.9	413.5	239.1	81.2	157.9		
Wholesale and retail trade; repair of motor vehicles and motorcycles	6,271.6	3,567.6	2,704.1	1,200.0	2,031.8	1,105.1	926.8	890.1	407.7	482.4	1,285.1	496.3	788.8	864.6	358.5	506.1		
Transportation and storage	1,271.2	879.2	392.0	455.9	496.1	286.5	209.6	98.2	41.3	56.9	109.5	38.6	70.9	111.5	56.9	54.6		
Accommodation and food service activities	2,816.6	1,846.5	970.1	578.3	946.6	566.4	380.2	374.7	222.4	152.3	450.5	225.3	225.2	466.6	254.1	212.5		
Information and communication	210.0	169.2	40.8	109.9	61.1	40.4	20.7	9.6	6.7	2.9	15.0	6.0	9.0	14.4	6.2	8.2		
Financial and insurance activities	505.0	371.4	133.5	199.0	151.7	90.0	61.7	59.2	32.3	26.9	50.3	28.7	21.6	44.8	21.5	23.4		
Real estate activities	178.6	137.2	41.3	80.3	62.4	34.0	28.5	12.2	9.2	2.9	12.9	5.5	7.4	10.8	8.3	2.6		
Professional, scientific and technical activities	374.5	310.4	64.0	190.9	94.8	60.7	34.2	32.9	20.4	12.6	26.5	17.9	8.6	29.4	20.7	8.7		
Administrative and support service activities	564.1	407.9	156.2	239.5	184.4	97.0	87.4	38.3	22.6	15.7	40.1	15.6	24.5	61.8	33.2	28.6		
Public administration and defence; compulsory social security	1,625.3	831.3	794.1	214.4	448.2	219.4	228.7	293.4	128.7	164.8	442.9	171.6	271.3	226.4	97.2	129.3		
Education	1,183.8	641.9	541.9	179.7	311.1	155.6	155.6	208.5	102.0	106.5	312.2	130.2	182.0	172.3	74.5	97.8		
Human health and social work activities	668.4	405.6	262.8	117.3	191.4	103.1	88.3	128.5	68.2	60.3	153.0	72.9	80.1	78.2	44.1	34.1		
Arts, entertainment and recreation	246.0	129.0	117.0	45.2	92.7	43.9	48.8	27.1	13.2	13.9	62.2	18.2	44.0	18.7	8.5	10.2		
Other service activities	871.0	556.1	314.9	166.4	306.3	190.0	116.3	120.7	67.7	52.9	168.7	74.1	94.7	108.9	57.9	51.0		
Activities of households as employers ; undifferentiated goods and services producing activities of households for own use	206.1	150.9	55.2	73.5	60.5	39.0	21.4	30.9	15.2	15.7	23.7	11.4	12.4	17.6	11.8	5.8		
Activities of extraterritorial organizations and bodies	1.5	1.2	0.3	1.1	-	-	-	0.4	0.1	0.3	-	-	-	-	-	-		
Unknown	82.9	76.2	6.7	53.3	27.4	21.2	6.3	-	-	-	-	-	-	2.2	1.8	0.4		

TABLE 3.9 NUMBER AND PERCENTAGE OF EMPLOYED PERSONS BY INDUSTRY, REGION AND AREA (Contd.)

INDUSTRY	Whole Kingdom			Bangkok			Central Region			Northern Region			Northeastern Region			Southern Region		
	Total	M.A.	Non-M.A.	Total	M.A.	Non-M.A.	Total	M.A.	Non-M.A.	Total	M.A.	Non-M.A.	Total	M.A.	Non-M.A.	Total	M.A.	Non-M.A.
	Percentage																	
Total	100.0	100.0	100.0	100.0	100.0	100.0	100.0	100.0	100.0	100.0	100.0	100.0	100.0	100.0	100.0	100.0	100.0	100.0
Agricultural	31.2	13.4	46.2	0.5	18.3	8.0	27.0	45.1	24.7	55.7	55.2	35.6	49.6	21.8	52.7	42.6	21.8	52.7
Agriculture, forestry and fishing	31.2	13.4	46.2	0.5	18.3	8.0	27.0	45.1	24.7	55.7	55.2	35.6	49.6	21.8	52.7	42.6	21.8	52.7
Non-Agricultural	68.8	86.6	53.8	99.5	81.7	92.0	73.0	54.9	75.4	44.3	44.8	64.4	50.4	78.2	47.3	57.4	78.2	47.3
Mining and quarrying	0.2	0.1	0.2	-	0.2	0.2	0.2	0.2	0.1	0.3	0.2	0.0	0.1	0.5	0.4	0.4	0.5	0.4
Manufacturing	16.8	19.0	14.9	19.3	28.9	29.4	28.6	10.0	13.1	8.4	9.7	8.4	9.3	9.0	7.5	8.0	9.0	7.5
Electricity, gas, steam and air conditioning supply	0.3	0.3	0.3	0.3	0.3	0.3	0.4	0.3	0.5	0.2	0.2	0.4	0.3	0.5	0.2	0.3	0.5	0.2
Water supply; sewerage, waste management and remediation activities	0.2	0.2	0.2	0.2	0.2	0.2	0.2	0.2	0.2	0.3	0.3	0.3	0.2	0.4	0.1	0.2	0.4	0.1
Construction	5.6	5.4	5.8	5.3	5.2	5.0	5.3	7.1	7.7	6.7	6.4	5.0	6.0	4.9	4.6	4.7	4.9	4.6
Wholesale and retail trade; repair of motor vehicles and motorcycles	16.8	21.0	13.3	22.9	17.4	20.6	14.7	14.2	18.9	11.8	12.1	19.1	14.1	21.4	14.8	17.0	21.4	14.8
Transportation and storage	3.4	5.2	1.9	8.7	4.3	5.4	3.3	1.6	1.9	1.4	1.1	1.5	1.2	3.4	1.6	2.2	3.4	1.6
Accommodation and food service activities	7.5	10.9	4.8	11.0	8.1	10.6	6.0	6.0	10.3	3.7	3.5	8.7	4.9	15.2	6.2	9.2	15.2	6.2
Information and communication	0.6	1.0	0.2	2.1	0.5	0.8	0.3	0.2	0.3	0.1	0.1	0.2	0.2	0.4	0.2	0.3	0.4	0.2
Financial and insurance activities	1.4	2.2	0.7	3.8	1.3	1.7	1.0	1.0	1.5	0.7	0.7	1.1	0.6	1.3	0.7	0.9	1.3	0.7
Real estate activities	0.5	0.8	0.2	1.5	0.5	0.6	0.5	0.2	0.4	0.1	0.1	0.2	0.1	0.5	0.1	0.2	0.5	0.1
Professional, scientific and technical activities	1.0	1.8	0.3	3.7	0.8	1.1	0.5	0.5	1.0	0.3	0.3	0.7	0.3	1.2	0.3	0.6	1.2	0.3
Administrative and support service activities	1.5	2.4	0.8	4.6	1.6	1.8	1.4	0.6	1.1	0.4	0.4	0.6	0.4	2.0	0.8	1.2	2.0	0.8
Public administration and defence; compulsory social security	4.4	4.9	3.9	4.1	3.8	4.1	3.6	4.7	6.0	4.0	4.2	6.6	4.9	5.8	3.8	4.5	5.8	3.8
Education	3.2	3.8	2.7	3.4	2.7	2.9	2.5	3.3	4.7	2.6	2.8	5.0	3.4	4.4	2.9	3.4	4.4	2.9
Human health and social work activities	1.8	2.4	1.3	2.2	1.6	1.9	1.4	2.1	3.2	1.5	1.2	2.8	1.7	2.6	1.0	1.5	2.6	1.0
Arts, entertainment and recreation	0.7	0.8	0.6	0.9	0.8	0.8	0.8	0.4	0.6	0.3	0.7	0.7	0.7	0.5	0.3	0.4	0.5	0.3
Other service activities	2.3	3.3	1.6	3.2	2.6	3.6	1.8	1.9	3.2	1.3	1.5	2.9	1.9	3.5	1.5	2.1	3.5	1.5
Activities of households as employers ; undifferentiated goods and services producing activities of households for own use	0.6	0.9	0.3	1.4	0.5	0.7	0.3	0.5	0.7	0.4	0.2	0.4	0.3	0.7	0.2	0.4	0.7	0.2
Activities of wxtraterritorial organizations and bodies	0.0	0.0	0.0	0.0	-	-	-	0.0	0.0	0.0	-	-	-	-	-	-	-	-
Unknown	0.2	0.5	0.0	1.0	0.2	0.4	0.1	-	-	-	-	-	-	0.1	0.0	0.0	0.1	0.0

TABLE 3.10 NUMBER AND PERCENTAGE OF EMPLOYED PERSONS BY OCCUPATION, REGION AND AREA

OCCUPATION	Whole Kingdom		Bangkok		Central Region		Northern Region		Northeastern Region		Southern Region					
	Total	M.A.	Non-M.A.	Total	M.A.	Non-M.A.	Total	M.A.	Non-M.A.	Total	M.A.	Non-M.A.				
	Number ('000)															
Total	37,361.5	17,026.3	20,335.2	5,237.5	11,663.9	5,358.3	6,305.7	6,259.2	2,153.0	4,106.2	9,112.0	2,602.6	6,509.4	5,088.9	1,675.0	3,414.0
Manage, senior officials and legislator	1,346.5	829.6	516.9	388.5	441.8	241.7	200.2	140.0	65.5	74.5	256.8	80.0	176.8	119.3	53.9	65.4
Professionals	2,138.4	1,396.2	742.1	605.2	608.3	344.6	263.7	295.4	160.1	135.3	389.6	173.2	216.5	239.9	113.2	126.7
Technicians and associate professionals	1,693.1	1,156.1	537.0	554.3	615.3	327.7	287.6	161.1	91.7	69.4	195.3	88.9	106.3	167.2	93.5	73.7
Clerks	1,578.5	1,009.9	568.6	434.9	599.7	318.7	281.0	177.1	88.5	88.6	210.6	90.7	120.0	156.1	77.1	79.0
Service workers and shop and market sales workers	7,704.8	4,580.0	3,124.8	1,418.3	2,538.2	1,414.9	1,123.3	1,119.9	573.3	546.7	1,512.5	660.4	852.1	1,115.9	513.1	602.8
Skilled agricultural and fishery workers	10,278.4	2,031.8	8,246.6	26.4	1,753.2	367.7	1,385.6	2,397.5	453.5	1,944.1	4,051.3	834.4	3,216.9	2,050.0	349.9	1,700.2
Craftsmen and related trades workers	4,314.1	2,155.9	2,158.2	609.7	1,568.1	761.4	806.7	732.1	313.3	418.9	927.4	285.6	641.8	476.8	186.0	290.8
Plant and machine operators and assemblers	3,658.2	1,957.3	1,700.9	656.2	1,989.2	941.6	1,047.6	313.0	130.3	182.8	456.2	121.8	334.4	243.6	107.5	136.2
Elementary occupations	4,552.5	1,817.5	2,735.1	483.3	1,515.3	610.5	904.8	922.9	276.8	646.1	1,112.4	267.6	844.8	518.6	179.2	339.4
Workers not classifiable by occupation	96.9	91.8	5.1	60.8	34.7	29.6	5.1	-	-	-	-	-	-	1.5	1.5	-
Total	100.0	100.0	100.0	100.0	100.0	100.0	100.0	100.0	100.0	100.0	100.0	100.0	100.0	100.0	100.0	100.0
Manage, senior officials and legislator	3.6	4.9	2.5	7.4	3.8	4.5	3.2	2.2	3.0	1.8	2.8	3.1	2.7	2.4	3.2	1.9
Professionals	5.7	8.2	3.7	11.6	5.2	6.4	4.2	4.7	7.4	3.3	4.3	6.7	3.3	4.7	6.8	3.7
Technicians and associate professionals	4.5	6.8	2.6	10.6	5.3	6.1	4.6	2.6	4.3	1.7	2.1	3.4	1.6	3.3	5.6	2.2
Clerks	4.2	5.9	2.8	8.3	5.1	6.0	4.5	2.8	4.1	2.2	2.3	3.5	1.8	3.1	4.6	2.3
Service workers and shop and market sales workers	20.6	26.9	15.4	27.1	21.8	26.4	17.8	17.9	26.6	13.3	16.6	25.4	13.1	21.9	30.6	17.7
Skilled agricultural and fishery workers	27.5	11.9	40.6	0.5	15.0	6.9	22.0	38.3	21.1	47.3	44.5	32.1	49.4	40.3	20.9	49.8
Craftsmen and related trades workers	11.6	12.7	10.6	11.6	13.4	14.2	12.8	11.7	14.6	10.2	10.2	11.0	9.9	9.4	11.1	8.5
Plant and machine operators and assemblers	9.8	11.5	8.4	12.5	17.1	17.6	16.6	5.0	6.1	4.5	5.0	4.7	5.1	4.8	6.4	4.0
Elementary occupations	12.2	10.7	13.5	9.2	13.0	11.4	14.4	14.8	12.9	15.7	12.2	10.3	13.0	10.2	10.7	9.9
Workers not classifiable by occupation	0.3	0.5	0.0	1.2	0.3	0.6	0.1	-	-	-	-	-	-	0.0	0.1	-

TABLE 3.11 NUMBER AND PERCENTAGE OF EMPLOYED PERSON BY LEVEL OF EDUCATIONAL ATTAINMENT, REGION AND AREA

LEVEL OF EDUCATIONAL ATTAINMENT	Whole Kingdom			Bangkok			Central Region			Northern Region			Northeastern Region			Southern Region		
	Total	M.A.	Non-M.A.	Total	M.A.	Non-M.A.	Total	M.A.	Non-M.A.	Total	M.A.	Non-M.A.	Total	M.A.	Non-M.A.	Total	M.A.	Non-M.A.
	Number ('000)																	
Total	37,361.5	17,026.3	20,335.2	5,237.5	11,663.9	5,358.3	6,305.7	6,259.2	2,153.0	4,106.2	9,112.0	2,602.6	6,509.4	5,088.9	1,675.0	3,414.0		
No schooling	1,210.5	520.3	690.2	96.4	426.8	222.4	204.4	457.6	130.3	327.3	68.6	22.5	46.1	161.0	48.7	112.4		
Incomplete primary	7,086.6	2,320.1	4,766.6	348.4	1,735.0	631.0	1,104.0	1,727.1	512.1	1,215.0	2,429.5	589.6	1,839.8	846.7	239.0	607.7		
Primary	8,436.7	3,157.8	5,278.9	892.2	2,364.3	964.8	1,399.5	1,254.1	333.7	920.4	2,596.1	620.0	1,976.1	1,330.0	347.1	982.9		
Lower Secondary	6,171.7	2,760.1	3,411.6	873.6	2,159.2	963.4	1,195.8	877.2	262.4	614.8	1,411.1	396.6	1,014.5	850.6	264.1	586.5		
Upper Secondary Level	6,086.3	2,920.8	3,165.6	867.4	2,144.8	995.4	1,149.4	885.9	336.9	549.0	1,377.1	434.7	942.4	811.2	286.4	524.8		
General/Academic	4,773.5	2,203.3	2,570.2	631.6	1,588.9	729.4	859.6	717.9	267.3	450.6	1,193.6	364.3	829.3	641.5	210.7	430.8		
Vocational	1,311.0	716.4	594.7	235.8	555.1	265.8	289.3	167.7	69.4	98.3	183.3	70.2	113.1	169.1	75.1	94.0		
Teacher Training	1.8	1.1	0.7	-	0.7	0.2	0.5	0.4	0.1	0.2	0.2	0.2	-	0.5	0.5	-		
Higher Level	8,013.3	5,128.6	2,884.7	2,139.7	2,582.6	1,418.3	1,164.3	1,041.7	568.1	473.6	1,229.6	539.1	690.6	1,019.7	463.4	556.3		
Academic	5,119.9	3,593.1	1,526.9	1,760.7	1,513.0	886.9	626.1	606.0	351.5	254.4	612.2	288.9	323.3	628.2	305.1	323.1		
Higher Technical Education	2,097.0	1,135.2	961.8	296.5	853.7	425.1	428.5	293.8	146.6	147.2	392.6	159.3	233.2	260.5	107.6	152.9		
Teacher Training	796.4	400.4	396.1	82.6	216.0	106.3	109.7	141.9	69.9	72.0	224.9	90.9	134.1	131.1	50.8	80.3		
Others	146.6	69.9	76.8	-	106.3	57.1	49.3	12.7	7.3	5.4	-	-	-	27.6	5.5	22.1		
Unknown	209.8	148.8	61.0	19.7	145.0	106.0	39.0	2.9	2.1	0.8	-	-	-	42.2	20.9	21.2		
Total	100.0	100.0	100.0	100.0	100.0	100.0	100.0	100.0	100.0	100.0	100.0	100.0	100.0	100.0	100.0	100.0		
No schooling	3.2	3.1	3.4	1.8	3.7	4.2	3.2	7.3	6.1	8.0	0.8	0.9	0.7	3.2	2.9	3.3		
Incomplete primary	19.0	13.6	23.4	6.7	14.9	11.8	17.5	27.6	23.8	29.6	26.7	22.7	28.3	16.6	14.3	17.8		
Primary	22.6	18.6	26.0	17.0	20.3	18.0	22.2	20.0	15.5	22.4	28.5	23.8	30.4	26.1	20.7	28.8		
Lower Secondary	16.5	16.2	16.8	16.7	18.5	18.0	19.0	14.0	12.2	15.0	15.5	15.2	15.6	16.7	15.8	17.2		
Upper Secondary Level	16.3	17.2	15.6	16.6	18.4	18.6	18.2	14.2	15.7	13.4	15.1	16.7	14.5	15.9	17.1	15.4		
General/Academic	12.8	12.9	12.6	12.1	13.6	13.6	13.6	11.5	12.4	11.0	13.1	14.0	12.7	12.6	12.6	12.6		
Vocational	3.5	4.2	2.9	4.5	4.8	5.0	4.6	2.7	3.2	2.4	2.0	2.7	1.7	3.3	4.5	2.8		
Teacher Training	0.0	0.0	0.0	-	0.0	0.0	0.0	0.0	0.0	0.0	0.0	0.0	-	0.0	0.0	-		
Higher Level	21.5	30.1	14.2	40.9	22.1	26.5	18.5	16.6	26.4	11.5	13.5	20.7	10.6	20.0	27.7	16.3		
Academic	13.7	21.1	7.5	33.6	13.0	16.6	9.9	9.7	16.3	6.2	6.7	11.1	5.0	12.3	18.2	9.5		
Higher Technical Education	5.6	6.7	4.7	5.7	7.3	7.9	6.8	4.7	6.8	3.6	4.3	6.1	3.6	5.1	6.4	4.5		
Teacher Training	2.1	2.4	2.0	1.6	1.9	2.0	1.7	2.3	3.3	1.8	2.5	3.5	2.1	2.6	3.0	2.4		
Others	0.4	0.4	0.4	-	0.9	1.1	0.8	0.2	0.3	0.1	-	-	-	0.5	0.3	0.7		
Unknown	0.6	0.9	0.3	0.4	1.2	2.0	0.6	0.1	0.1	0.0	-	-	-	0.8	1.3	0.6		

✓ Including short course vocational

3.3.3.3 Occupation : the distribution of employed persons by occupation (table 3.10), showed that skilled agricultural and fishery workers constituted the bulk of the employed labor force (27.5%). The occupation group with the next largest number of workers was service workers and shop and market sales workers which accounted for 20.6%, elementary occupations workers 12.2% and craftsmen and related trades workers about 11.6% the rest were the other occupations.

The pattern of occupation in municipal area was quite different from that of non-municipal area and the whole kingdom. In municipal area, about 26.9% of the total employed were service workers and shop and market sales workers, 12.7%, were craftsmen and related trades workers, 11.9% were skilled agricultural and fishery workers, 11.5% were plant and machine operators and assemblers. The occupational patterns in non-municipal area were similar to the whole kingdom, which the largest number of workers were skilled agricultural and fishery workers 40.6%, followed by service workers and shop and market sales workers 15.4%.

In almost region, the occupational patterns were not very different. That was the principal occupation was agricultural occupation, especially in the Northeast, comprised (44.5%), the next was the South (40.3%), the North (38.3%) and the Central (15.0%). But in Bangkok, service workers and

shop and market sales workers constituted about 27.1% of the total employed, followed by around 12.5% were plant and machine operators, 11.6% were professionals and were craftsmen and related trade workers, 10.6% were technicians and associate professionals and 9.2% were elementary occupations. The rest were the other occupations.

3.3.3.4 Education : The distribution of employed persons by level of educational attainment (Table 3.11) illustrated that vast majority of employed people were with rather low level of education, (44.8% ; only some primary level or no schooling), while those of 32.8% were with secondary level, 21.5% with higher level and the rest were others.

Employed people resided in municipal areas completed higher than primary level (secondary and higher level) with higher rate than those lived in non-municipal areas (63.5% and 46.6% respectively). In municipal area, 35.3% of employed persons held some primary level or no schooling, 33.4% secondary level and 30.1% with higher level, whereas the corresponding educational level for employed persons in non-municipal area were 52.8%, 32.4% and 14.2% respectively.

The majority of employed persons in every region were with some primary level or no schooling, especially in the Northeast (about 56.0%), followed by the North (54.9%), the South (45.9%) and the Central (38.9%). It was observed that there were relatively high number of employed people with secondary and higher levels in the Central (36.9% and 22.1%) and the South (32.6% and 20.0%)

In Bangkok, most of employed persons completed higher than primary education (74.2%), especially there was the highest rate of those with higher level of education (40.9%).

3.4 Unemployment

The unemployment rate is the ratio of the number of unemployed persons to

the labor force expressed as a percentage. It depends, therefore, on the definition of unemployment as well as of the labor force adopted in the survey. Beginning from the survey in August 1982, unemployment has been measured, for a better understanding of the situation, in terms of persons available for works, including not only those actively looking for work but also those not looking for but available for work. As well, the classification of the labor force status or activity has been revised to include, the current labor force, the seasonally inactive labor force, to constitute what is described as the total labor force. Different unemployment rates can be computed for purpose of comparative analysis, using different measures of unemployment and labor force as given in Table 3.12

TABLE 3.12 DIFFERENT RATES OF UNEMPLOYMENT, QUARTER 1 : JANUARY – MARCH 2018

(Percentage)		
Labor force	Actively looking for work	Total available for work
Current labor force	0.3	1.3
Total labor force	0.3	1.2

In general, during the agricultural season, the unemployment rate calculated from the total labor force is very close to that obtained from the current labor force

but in the slack season the rates are quite different.

At this quarter of the survey, the rate of total unemployment or percentage

of the total labor force who did not work but were available for work (total available for work) was about 1.2% while the open unemployment which measured from those who were actively looking for work was 0.3%. Generally, any measurement of unemployment shows that the number of unemployed persons was among the off-season of agriculture are more than the numbers among agricultural season of the same year.

Table 3.13 reveals that the rate of unemployment was rather high among the

young population aged 15-29 years or those who just entered in the labor force. Of these the population aged 15-29 years (include males and females) had very high rates of unemployment, especially the population aged 15-19 years had the highest rates (7.5%). This reflects an increasingly widespread problem of unemployment among the young population with middle and high level of educational attainment since the young with secondary level, higher level or equivalent educational levels begin to enter the labor market at around this age-group.

FIGURE 3.5 UNEMPLOYMENT RATES BY AGE GROUP (YEARS)

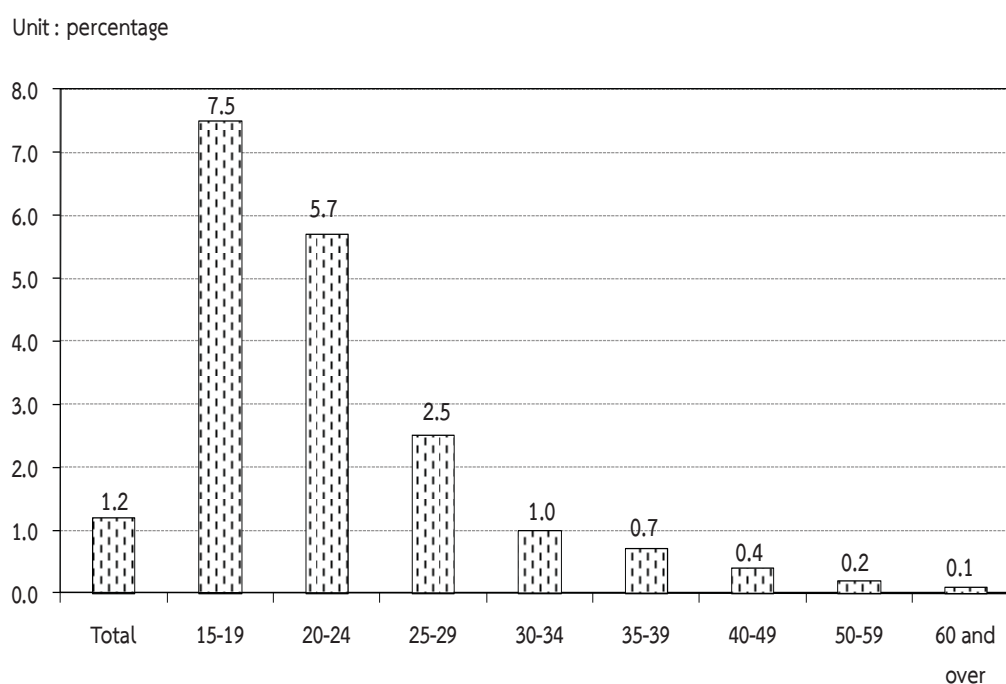

TABLE 3.13 UNEMPLOYMENT RATES BY AGE GROUP, SEX, REGION AND AREA

Sex and age group (years)	(Percentage)															
	Whole kingdom			Bangkok	Central region			Northern region			Northeastern region			Southern region		
	Total	M.A.	Non-M.A.		Total	M.A.	Non-M.A.	Total	M.A.	Non-M.A.	Total	M.A.	Non-M.A.	Total	M.A.	Non-M.A.
Total	1.2	1.2	1.3	1.2	1.1	1.1	1.1	1.1	1.0	1.1	1.3	1.4	1.3	1.7	1.8	1.6
15-19	7.5	6.8	7.8	4.8	8.7	5.4	11.2	4.4	8.5	3.1	9.1	10.4	8.7	7.0	7.7	6.9
20-24	5.7	5.9	5.5	5.4	4.8	5.4	4.3	5.6	4.3	6.3	5.9	7.6	5.4	7.3	7.7	7.2
25-29	2.5	2.6	2.5	2.9	1.8	1.9	1.6	1.8	1.3	2.1	3.0	3.1	3.0	3.9	4.1	3.8
30-34	1.0	1.1	0.9	1.1	0.9	1.0	0.7	0.8	1.1	0.6	1.0	0.6	1.2	1.5	1.9	1.2
35-39	0.7	0.5	0.9	0.5	0.7	0.5	0.9	0.6	0.5	0.6	1.0	0.7	1.1	0.8	0.5	1.0
40-49	0.4	0.4	0.4	0.4	0.3	0.3	0.3	0.5	0.3	0.6	0.4	0.5	0.3	0.4	0.7	0.2
50-59	0.2	0.2	0.2	0.2	0.3	0.2	0.3	0.4	0.4	0.3	0.1	0.1	0.1	0.2	0.1	0.2
60 and over	0.1	0.2	0.1	-	0.0	0.1	-	0.3	0.8	0.1	0.1	0.1	0.1	0.1	-	0.1
Male	1.4	1.4	1.4	1.4	1.4	1.4	1.3	1.3	1.2	1.3	1.4	1.4	1.4	1.6	1.8	1.5
15-19	7.3	7.8	7.0	6.7	12.2	8.6	14.4	2.6	8.2	1.0	7.0	7.2	6.9	5.8	8.8	5.0
20-24	5.8	5.9	5.8	4.9	5.0	6.5	3.8	7.0	4.7	8.1	5.8	5.9	5.8	6.7	7.3	6.4
25-29	2.5	2.7	2.3	3.0	1.7	1.9	1.5	2.1	1.5	2.5	2.9	3.4	2.7	3.6	4.3	3.2
30-34	1.3	1.6	0.9	2.0	1.3	1.5	1.1	0.7	1.5	0.3	1.1	0.6	1.3	1.0	1.8	0.6
35-39	0.8	0.7	1.0	0.6	0.8	0.9	0.7	0.8	0.8	0.8	1.3	0.9	1.4	0.8	0.2	1.1
40-49	0.5	0.6	0.4	0.6	0.4	0.4	0.4	0.6	0.5	0.7	0.5	0.6	0.4	0.4	0.7	0.2
50-59	0.3	0.3	0.3	0.4	0.4	0.2	0.6	0.4	0.3	0.4	0.1	0.2	0.1	0.3	0.2	0.3
60 and over	0.1	0.2	0.0	-	0.0	0.1	-	0.3	0.9	-	0.1	0.1	0.1	0.0	-	0.1
Female	1.1	1.0	1.1	0.9	0.8	0.7	0.9	0.8	0.8	0.8	1.2	1.4	1.2	1.8	1.7	1.8
15-19	7.8	5.1	9.6	-	2.5	1.2	3.9	9.0	8.9	9.0	14.4	18.9	13.2	10.2	5.6	11.7
20-24	5.5	5.9	5.1	5.9	4.5	4.1	4.9	3.5	3.6	3.5	6.0	10.2	4.8	8.4	8.2	8.5
25-29	2.5	2.4	2.7	2.8	1.8	1.9	1.8	1.4	1.0	1.6	3.0	2.6	3.2	4.3	3.9	4.6
30-34	0.7	0.5	0.9	0.2	0.3	0.4	0.2	0.9	0.7	1.1	0.8	0.5	0.9	2.1	2.0	2.2
35-39	0.6	0.3	0.8	0.5	0.6	-	1.1	0.2	0.1	0.3	0.8	0.5	0.9	0.8	0.8	0.8
40-49	0.2	0.2	0.3	0.1	0.2	0.1	0.3	0.3	0.1	0.4	0.3	0.3	0.3	0.3	0.6	0.2
50-59	0.1	0.1	0.1	-	0.1	0.1	0.1	0.4	0.6	0.3	0.1	0.1	0.0	0.1	0.1	0.1
60 and over	0.1	0.2	0.1	-	0.0	0.1	-	0.4	0.8	0.2	0.0	0.1	-	0.1	-	0.2

Considered unemployment rate by sex, it was found that, unemployment rate of male, (1.4%) and female (1.1%). The unemployment rate in non-municipal areas were 1.3%, municipal areas were 1.2%. Similar pattern appeared in most regions, the highest rates of unemployment in the South with 1.7%, follow by the Northeast with 1.3%, the Bangkok with 1.2%, the Central and the North with 1.1%.

Considering on levels of educational attainment of the unemployed persons (Table 3.14), it was found that the unemployment rates of persons attained higher level, lower

secondary level and upper secondary level were rather high.

FIGURE 3.6 UNEMPLOYMENT RATES BY LEVEL OF EDUCATIONAL ATTAINMENT

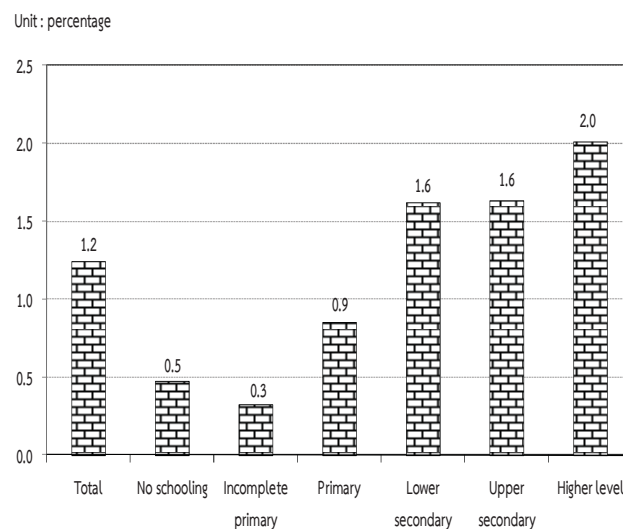

TABLE 3.14 UNEMPLOYMENT RATES BY LEVEL OF EDUCATIONAL ATTAINMENT, SEX AND AREA

(Percentage)

Area and sex	Level of educational attainment											
	Total	No schooling	Incomplete primary	Primary	Lower secondary	Upper secondary level			Higher level		Others ^{1/}	
						General/academic	Vocational	Teacher training	Academic	Higher technical education	Teacher training	and unknown
Total	1.2	0.5	0.3	0.9	1.6	1.5	2.0	-	2.0	2.2	1.8	1.2
Male	1.4	0.3	0.4	1.2	1.8	1.7	2.3	-	1.7	2.7	2.0	0.8
Female	1.1	0.7	0.2	0.4	1.4	1.3	1.6	-	2.2	1.5	1.8	1.7
M.A.	1.2	0.4	0.5	0.8	1.3	1.3	1.8	-	1.6	2.0	1.4	1.4
Male	1.4	0.1	0.7	1.1	1.5	1.6	2.3	-	1.7	2.4	1.1	1.2
Female	1.0	0.6	0.4	0.4	1.0	1.0	0.9	-	1.6	1.4	1.6	1.4
Non-M.A.	1.3	0.5	0.2	0.9	1.9	1.7	2.3	-	2.8	2.4	2.3	1.2
Male	1.4	0.4	0.3	1.3	2.0	1.9	2.3	-	1.6	3.0	2.9	-
Female	1.1	0.7	0.1	0.3	1.6	1.5	2.4	-	3.7	1.6	2.0	3.5

^{1/} Including short course vocational

3.5 Characteristics of the unemployed labor force

Table 3.15 illustrates that the unemployed persons were largely males, (61.5%) whereas the corresponding percentage for females was 38.5%. The percentage of unemployed male were

about 62.5% and 60.7% of the total unemployed in municipal area and non-municipal area respectively which was higher than the female (37.5% and 39.2% respectively.)

TABLE 3.15 NUMBER AND PERCENTAGE OF UNEMPLOYED PERSONS BY LEVEL OF EDUCATIONAL ATTAINMENT, SEX AND AREA

Area and sex	Level of educational attainment											
	Total	No Schooling	Incomplete primary	Primary	Lower secondary	Upper secondary level			Higher level			Others ^{1/}
						General/academic	Vocational	Teacher training	Academic	Higher technical education	Teacher training	and unknown
	Number ('000)											
Total	473.8	5.7	23.2	73.4	102.6	74.4	27.3	-	103.4	46.7	15.0	2.3
Male	291.5	1.5	16.3	60.2	70.0	46.3	19.7	-	37.6	33.5	5.3	1.1
Female	182.3	4.2	6.9	13.2	32.6	28.0	7.6	-	65.8	13.2	9.7	1.2
Municipal areas	210.2	2.0	12.7	26.4	37.1	30.0	13.0	-	59.0	22.6	5.8	1.6
Male	131.3	0.3	8.2	20.8	25.8	19.8	10.5	-	27.2	16.0	1.6	1.1
Female	78.9	1.7	4.4	5.6	11.4	10.2	2.5	-	31.7	6.6	4.2	0.5
Non-municipal areas	263.6	3.7	10.6	47.0	65.5	44.4	14.3	-	44.4	24.0	9.2	0.7
Male	160.2	1.2	8.1	39.4	44.2	26.6	9.3	-	10.3	17.5	3.7	-
Female	103.4	2.5	2.5	7.5	21.2	17.8	5.1	-	34.1	6.6	5.5	0.7
	Percentage											
Total	100.0	1.2	4.9	15.5	21.7	15.7	5.8	-	21.8	9.9	3.2	0.4
Male	100.0	0.5	5.6	20.7	24.0	15.9	6.8	-	12.9	11.5	1.8	0.4
Female	100.0	2.3	3.8	7.2	17.9	15.4	4.2	-	36.1	7.2	5.3	0.7
Municipal areas	100.0	1.0	6.0	12.6	17.7	14.3	6.2	-	28.1	10.8	2.8	0.7
Male	100.0	0.3	6.3	15.8	19.6	15.1	8.0	-	20.8	12.2	1.2	0.8
Female	100.0	2.2	5.6	7.2	14.4	13.0	3.2	-	40.2	8.4	5.3	0.6
Non-municipal areas	100.0	1.4	4.0	17.8	24.8	16.8	5.4	-	16.8	9.1	3.5	0.3
Male	100.0	0.8	5.0	24.6	27.6	16.6	5.8	-	6.4	10.9	2.3	-
Female	100.0	2.4	2.4	7.3	20.5	17.2	4.9	-	33.0	6.3	5.3	0.7

^{1/} Including short course vocational

The majority of the unemployed persons (55.6%) were in non-municipal area because these area constituted a larger part of the total labor force. About 60.8% of the total unemployed females were in non-

municipal area while it was 54.9% of males. However, the percentage of unemployed males and females were lower in busy season than the slack season.

The unemployed persons with low level of education, i.e. some primary education and no schooling was about 21.6% of the total unemployed, those with the higher level, i.e. secondary and higher level were about 43.2% and 34.9% respectively. Non-municipal area accounted higher than municipal area for some primary and no schooling (23.2% compared with 19.6%). While municipal area accounted higher proportion than non-municipal area for higher level (41.7% compared with 29.4%).

3.6 Hours worked

Data on number of hours worked and additional hours available for work obtained from all employed persons. In the case of persons who had job but did not work at all during the survey week, the

question on hours worked was interpreted as the zero hour per week. The data on hours worked included hours worked on all occupations ; principal as well as others.

The data summarized in Table 3.16 showed that about 18.9% of the employed persons worked 50 hours or more per week. About 60.4% of employed persons worked 35-49 hours per week. On the other hand, about 79.3% of employed person worked 35 hours or more per week and they might be classified as fully employed. About 19.1%, worked less than 35 hours per week ; may be treated as under-employed. Employed persons, with regular job but did not work during the survey week (0 hour), accounted only 1.7%.

TABLE 3.16 NUMBER AND PERCENTAGE OF EMPLOYED PERSONS BY HOURS WORKED PER WEEK

Hours worked per week	Employed persons		Persons available for additional work	
	Number (in thousands)	Percentage	Number (in thousands)	Percentage (as compared to employed)
Total	37,361.5	100.0	499.4	1.3
0 hour	621.6	1.7	74.1	11.9
1 - 9 hours	179.5	0.5	26.0	14.5
10 - 19 hours	1,030.5	2.8	63.6	6.2
20 - 29 hours	3,450.3	9.2	109.2	3.2
30 - 34 hours	2,472.9	6.6	62.8	2.5
35 - 39 hours	4,110.3	11.0	58.4	1.4
40 - 49 hours	18,445.9	49.4	88.6	0.5
50 hours and over	7,050.6	18.9	16.7	0.2

The percentage of employed persons who were available for additional work, which is also an indicator for under-employment, accounted for about 1.3%. Of the employed persons who worked less than 35 hours per week, 3.7% desired and were available for additional work. The details of hours worked by occupation, industry and work status are presented in the statistical tables (Appendix B : Statistical tables 8-10).

3.7 Wages and salaries

Data on wages and salaries have been collected in respect of all employees in accordance with the system applicable to each case and converted into the equivalent monthly wages and salaries. The data have been tabulated by industry, sex and area separately for government and private employees (see Appendix B : statistical tables 15 - 16). In this chapter, data on the number of male and female employees by wages level or salaries (not including supplementary earnings) and area are presented in Table 3.17.

On the whole, about 45.8% of 18.2 million employees had monthly wages or salaries of had over 10,000 Baht, around 43.1% 5,501-10,000 Baht per month 8.9% had 2,501-5,500 Baht and about 1.7% received less than 2,500 Baht per month.

The majority of employees in municipal area had higher level of wages or salaries than their counterpart in the other area. For instance, only about 4.8% of employees in municipal area received monthly wages or salaries, below 5,501 Baht whereas the corresponding figure in non-municipal area was 17.2%. Around 94.5% of employees in municipal area earned more than 5,500 Baht compared with 82.5% in non-municipal area. Moreover, about 58.0% of employees in municipal area earned more than 10,000 Baht a month, while the percentages in non-municipal area was only 32.0%.

FIGURE 3.7 PERCENTAGE OF EMPLOYEES BY WAGE OR SALARY / MONTH

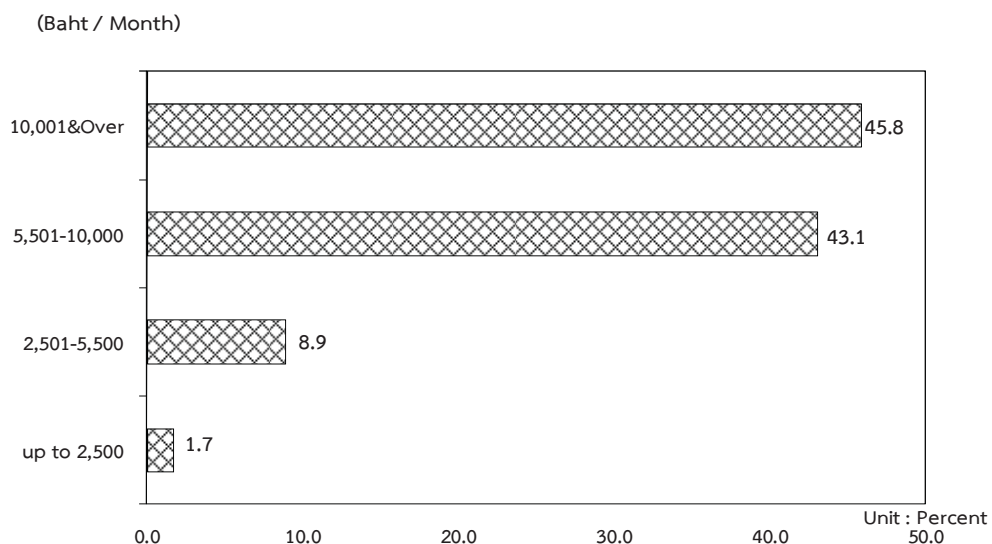

TABLE 3.17 NUMBER AND PERCENTAGE OF EMPLOYEES BY WAGE/SALARY, SEX AND AREA

Monthly wage/ Salary level (Baht)	Whole kingdom			Municipal areas			Non- municipal areas		
	Total	Government sector	Private sector	Total	Government sector	Private sector	Total	Government sector	Private sector
	Number ('000)								
Total	18,217.3	3,529.8	14,687.5	9,681.5	1,863.1	7,818.5	8,535.8	1,666.7	6,869.1
Up to 2,500	316.9	5.8	311.1	69.2	1.1	68.1	247.7	4.7	243.0
2,501-5,500	1,617.2	141.8	1,475.4	399.3	32.6	366.7	1,217.9	109.2	1,108.7
5,501-10,000	7,847.1	841.0	7,006.1	3,533.4	316.2	3,217.1	4,313.7	524.7	3,789.0
10,001 & Over	8,350.3	2,522.6	5,827.7	5,615.1	1,499.6	4,115.5	2,735.2	1,023.0	1,712.2
Unknown	85.9	18.7	67.2	64.6	13.5	51.0	21.4	5.2	16.2
Male	9,953.2	1,742.8	8,210.4	5,145.1	932.2	4,212.9	4,808.1	810.6	3,997.4
Up to 2,500	142.1	0.9	141.3	26.9	0.5	26.5	115.2	0.4	114.8
2,501-5,500	878.2	84.0	794.2	202.6	17.7	184.9	675.6	66.3	609.3
5,501-10,000	4,325.6	449.8	3,875.7	1,848.7	164.8	1,683.9	2,476.9	285.0	2,191.9
10,001 & Over	4,563.6	1,195.3	3,368.3	3,034.4	739.5	2,294.9	1,529.2	455.8	1,073.4
Unknown	43.7	12.8	30.9	32.6	9.7	22.8	11.2	3.1	8.1
Female	8,264.1	1,787.0	6,477.1	4,536.4	930.9	3,605.5	3,727.7	856.1	2,871.6
Up to 2,500	174.8	4.9	169.9	42.3	0.6	41.7	132.4	4.3	128.2
2,501-5,500	739.0	57.8	681.2	196.7	14.9	181.8	542.3	42.9	499.4
5,501-10,000	3,521.5	391.1	3,130.4	1,684.7	151.4	1,533.3	1,836.8	239.7	1,597.1
10,001 & Over	3,786.7	1,327.3	2,459.4	2,580.7	760.1	1,820.6	1,206.0	567.2	638.8
Unknown	42.2	5.9	36.3	32.0	3.8	28.2	10.2	2.1	8.1
	Percentage								
Total	100.0	100.0	100.0	100.0	100.0	100.0	100.0	100.0	100.0
Up to 2,500	1.7	0.2	2.1	0.7	0.1	0.9	2.9	0.3	3.5
2,501-5,500	8.9	4.0	10.1	4.1	1.8	4.7	14.3	6.6	16.1
5,501-10,000	43.1	23.8	47.7	36.5	17.0	41.2	50.5	31.5	55.2
10,001 & Over	45.8	71.5	39.7	58.0	80.5	52.6	32.0	61.4	24.9
Unknown	0.5	0.5	0.5	0.7	0.7	0.7	0.3	0.3	0.2
Male	100.0	100.0	100.0	100.0	100.0	100.0	100.0	100.0	100.0
Up to 2,500	1.4	0.1	1.7	0.5	0.1	0.6	2.4	0.1	2.9
2,501-5,500	8.8	4.8	9.7	3.9	1.9	4.4	14.1	8.2	15.2
5,501-10,000	43.5	25.8	47.2	35.9	17.7	40.0	51.5	35.2	54.8
10,001 & Over	45.9	68.6	41.0	59.0	79.3	54.5	31.8	56.2	26.9
Unknown	0.4	0.7	0.4	0.6	1.0	0.5	0.2	0.4	0.2
Female	100.0	100.0	100.0	100.0	100.0	100.0	100.0	100.0	100.0
Up to 2,500	2.1	0.3	2.6	0.9	0.1	1.2	3.6	0.5	4.5
2,501-5,500	8.9	3.2	10.5	4.3	1.6	5.0	14.6	5.0	17.4
5,501-10,000	42.6	21.9	48.3	37.1	16.3	42.5	49.3	28.0	55.6
10,001 & Over	45.8	74.3	38.0	56.9	81.7	50.5	32.4	66.3	22.2
Unknown	0.5	0.3	0.6	0.7	0.4	0.8	0.3	0.2	0.3

It was observed that, as a whole, government employees got higher level of monthly wages or salaries than the private ones. This partly because, in this survey, the private employees included also those of daily wages employees and laborers who usually earned rather low income. About 12.2% of the private employees earned less than 5,501 Baht a month as compared with 4.2% of the government employees. On the other hand, the government employees who received over 5,500 Baht per month accounted for about 95.3% of the total

government employees while the private employees only accounted for 87.5%.

3.8 Supplementary benefits

Apart from data on basic wages and salaries, information such as receipt of supplementary benefits in cash i.e. bonuses and overtime payments, and in kind i.e. food, clothing, housing, and others was also collected. The data on number of employees receiving benefits are summarized in Table 3.18.

TABLE 3.18 NUMBER AND PERCENTAGE OF PRIVATE EMPLOYEES AND GOVERNMENT EMPLOYEES BY RECEIVING SUPPLEMENTARY BENEFITS, AREA AND SEX

(In thousands)

Sector, area and sex	Total employees	Number of employees receiving supplementary benefits						
		Bonus	Overtime	Other Cash	Food	Clothing	Housing	Others
Total	5,410.1	960.8	1,681.1	2,404.0	1,341.4	158.4	839.1	451.1
		(17.8)	(31.1)	(44.4)	(24.8)	(2.9)	(15.5)	(8.3)
Male	2,868.7	488.0	913.3	1,275.9	606.6	83.9	518.8	222.1
		(17.0)	(31.8)	(44.5)	(21.1)	(2.9)	(18.1)	(7.7)
Female	2,541.4	472.9	767.8	1,128.0	734.8	74.5	320.3	229.0
		(18.6)	(30.2)	(44.4)	(28.9)	(2.9)	(12.6)	(9.0)
Private sector	4,417.0	928.9	1,544.7	1,692.4	1,312.9	151.1	605.5	437.1
		(21.0)	(35.0)	(38.3)	(29.7)	(3.4)	(13.7)	(9.9)
Male	2,372.2	473.6	865.8	907.2	601.2	77.8	377.2	212.6
		(20.0)	(36.5)	(38.2)	(25.3)	(3.3)	(15.9)	(9.0)
Female	2,044.7	455.3	678.8	785.2	711.7	73.2	228.3	224.5
		(22.3)	(33.2)	(38.4)	(34.8)	(3.6)	(11.2)	(11.0)
Government sector	993.1	32.0	136.4	711.5	28.5	7.3	233.6	14.0
		(3.2)	(13.7)	(71.6)	(2.9)	(0.7)	(23.5)	(1.4)
Male	496.5	14.4	47.4	368.7	5.4	6.1	141.6	9.5
		(2.9)	(9.6)	(74.3)	(1.1)	(1.2)	(28.5)	(1.9)
Female	496.7	17.6	89.0	342.8	23.1	1.2	92.0	4.5
		(3.5)	(17.9)	(69.0)	(4.6)	(0.2)	(18.5)	(0.9)

TABLE 3.18 NUMBER AND PERCENTAGE OF PRIVATE EMPLOYEES AND GOVERNMENT
EMPLOYEES BY RECEIVING SUPPLEMENTARY BENEFITS, AREA AND SEX (Cont.)

(In thousands)

1/

Sector, area and sex	Total employees	Number of employees receiving supplementary benefits						
		Bonus	Overtime	Other cash	Food	Clothing	Housing	Others
Private sector								
Municipal areas	2,516.2	539.5	798.2	915.4	775.8	77.3	378.6	215.3
		(21.4)	(31.7)	(36.4)	(30.8)	(3.1)	(15.0)	(8.6)
Male	1,341.9	271.8	470.7	483.5	345.6	41.5	211.9	111.8
		(20.3)	(35.1)	(36.0)	(25.8)	(3.1)	(15.8)	(8.3)
Female	1,174.3	267.7	327.5	432.0	430.2	35.8	166.7	103.4
		(22.8)	(27.9)	(36.8)	(36.6)	(3.0)	(14.2)	(8.8)
Non-municipal areas	1,900.7	389.4	746.5	777.0	537.2	73.8	227.0	221.8
		(20.5)	(39.3)	(40.9)	(28.3)	(3.9)	(11.9)	(11.7)
Male	1,030.3	201.8	395.1	423.8	255.7	36.3	165.4	100.7
		(19.6)	(38.3)	(41.1)	(24.8)	(3.5)	(16.1)	(9.8)
Female	870.4	187.5	351.4	353.2	281.5	37.4	61.6	121.1
		(21.5)	(40.4)	(40.6)	(32.3)	(4.3)	(7.1)	(13.9)
Government sector								
Municipal areas	568.0	22.2	88.1	382.9	7.3	4.7	177.4	6.3
		(3.9)	(15.5)	(67.4)	(1.3)	(0.8)	(31.2)	(1.1)
Male	290.5	9.4	31.5	205.0	1.5	3.5	106.2	4.2
		(3.2)	(10.8)	(70.6)	(0.5)	(1.2)	(36.6)	(1.5)
Female	277.6	12.9	56.6	177.9	5.8	1.2	71.3	2.1
		(4.6)	(20.4)	(64.1)	(2.1)	(0.4)	(25.7)	(0.8)
Non-municipal areas	425.1	9.7	48.3	328.6	21.2	2.6	56.1	7.7
		(2.3)	(11.4)	(77.3)	(5.0)	(0.6)	(13.2)	(1.8)
Male	206.0	5.0	15.9	163.7	4.0	2.6	35.4	5.3
		(2.4)	(7.7)	(79.5)	(1.9)	(1.3)	(17.2)	(2.6)
Female	644.2	14.4	80.6	493.6	38.4	2.6	76.9	10.1
		(2.2)	(12.5)	(76.6)	(6.0)	(0.4)	(11.9)	(1.6)

1/ One employee can receive more than 1 type of supplementary benefits.

Certain types of supplementary benefits such as overtime, food, bonus supplies and clothing seem to be more common in the private sector than in the government sector. Other cash and housing however, seem to be more common in the government sector than in the private sector. The private employees in non-municipal area received more supplementary benefits such as food supplies, bonus and housing than those in municipal area (about 30.8%, 21.4% and 15.0% respectively).

The private employees in non-municipal area received more supplementary benefits such as other cash, overtime and clothing than those in municipal area or (about 40.9%, 39.3% and 3.9%). The government employees in municipal area received more supplementary benefits such as housing, overtime bonus and clothing those in non-municipal area (about 31.2%, 15.5%, 3.9% and 0.8% respectively). The government employees in non-municipal area received more supplementary benefits, such as other cash about 77.3% and food supplies (5.0%) than those in municipal area.

ภาคผนวก ก ระเบียบวิธี

1. แผนการสุ่มตัวอย่าง

แผนการสุ่มตัวอย่างที่ใช้เป็นแบบ Stratified Two – Stage Sampling โดยมีจังหวัดเป็น สตราตัม เขตแดนนับ (ในเขตเทศบาล และ นอกเขตเทศบาล) เป็นหน่วยตัวอย่างชั้นที่หนึ่ง ครั้วเรือนส่วนบุคคล และสมาชิกในครั้วเรือนกลุ่มบุคคลประเภทคนงาน เป็นหน่วยตัวอย่างชั้นที่สอง

การจัดสตราตัม

จังหวัดเป็นสตราตัม ซึ่งมีทั้งสิ้น 77 สตราตัม และในแต่ละสตราตัม ได้ทำการแบ่งออกเป็น 2 สตราตัมย่อย ตามลักษณะการปกครองของกรมการปกครอง คือ ในเขตเทศบาล และนอกเขตเทศบาล

การเลือกตัวอย่างชั้นที่หนึ่ง

จากแต่ละสตราตัมย่อย หรือแต่ละเขตการปกครอง ได้ทำการเลือกเขตแดนนับตัวอย่าง อย่าง อิสระต่อกัน โดยให้ความน่าจะเป็นในการเลือกเป็นปฏิภาคกับจำนวนครั้วเรือนของเขตแดนนับตัวอย่างนั้น ๆ ได้ จำนวนตัวอย่างทั้งสิ้น 5,970 เขตแดนนับตัวอย่าง จากทั้งสิ้นจำนวน 127,460 เขตแดนนับตัวอย่าง ซึ่งกระจายไปตามภาค และเขตการปกครอง เป็นดังนี้

ภาค	รวม	ในเขตเทศบาล	นอกเขตเทศบาล
กรุงเทพมหานคร	300	300	-
กลาง (ยกเว้น กรุงเทพมหานคร)	1,902	900	1,002
เหนือ	1,278	630	648
ตะวันออกเฉียงเหนือ	1,476	732	744
ใต้	1,014	498	516
รวมทั้งราชอาณาจักร	5,970	3,060	2,910

การเลือกตัวอย่างขั้นที่สอง

ในขั้นนี้เป็นการเลือกครัวเรือนตัวอย่างจากครัวเรือนส่วนบุคคลทั้งสิ้น ในบัญชีรายชื่อครัวเรือนซึ่งได้จากการนับจุดในแต่ละเขตแฉงนับตัวอย่าง ด้วยวิธีการสุ่มแบบมีระบบ โดยกำหนดขนาดตัวอย่างเป็นดังนี้คือ

ในเขตเทศบาล : กำหนด 16 ครัวเรือนตัวอย่าง ต่อเขตแฉงนับตัวอย่าง

นอกเขตเทศบาล: กำหนด 12 ครัวเรือนตัวอย่าง ต่อเขตแฉงนับตัวอย่าง

ก่อนที่จะทำการเลือกครัวเรือนตัวอย่าง ได้มีการจัดเรียงรายชื่อครัวเรือนส่วนบุคคลใหม่ตามขนาดครัวเรือน ซึ่งวัดด้วยจำนวนสมาชิกในครัวเรือน

ในกรณีของครัวเรือนกลุ่มบุคคลประเภทคนงาน ในขั้นนี้เป็นการเลือกสมาชิกตัวอย่างจากครัวเรือนกลุ่มบุคคลประเภทคนงานทุกครัวเรือนในแต่ละเขตแฉงนับตัวอย่าง ด้วยวิธีการสุ่มแบบมีระบบ

จำนวนครัวเรือนส่วนบุคคลตัวอย่างทั้งสิ้นที่ต้องทำการแฉงนับ จำแนกตามภาค และเขตการปกครอง เป็นดังนี้คือ

ภาค	รวม	ในเขตเทศบาล	นอกเขตเทศบาล
กรุงเทพมหานคร	4,800	4,800	-
กลาง (ยกเว้น กรุงเทพมหานคร)	26,424	14,400	12,024
เหนือ	17,856	10,080	7,776
ตะวันออกเฉียงเหนือ	20,640	11,712	8,928
ใต้	14,160	7,968	6,192
รวมทั้งราชอาณาจักร	83,880	48,960	34,920

2. วิธีการประมาณผล

การเสนอผลของการสำรวจได้เสนอผลการสำรวจในระดับจังหวัด ส่วนในระดับภาค คือ กรุงเทพมหานคร ภาคกลาง (ยกเว้นกรุงเทพมหานคร) ภาคเหนือ ภาคตะวันออกเฉียงเหนือ และภาคใต้ นั้น ได้เสนอผลในระดับเขตการปกครอง คือ ในเขตเทศบาล และนอกเขตเทศบาล

ในการประมาณค่า กำหนดให้

$$g = 1, 2, 3, \dots, 20 \quad (\text{หมวดอายุ - เพศ})$$

$$k = 1, 2, 3, \dots, m_{hij} \quad (\text{เขตแจงนับตัวอย่าง})$$

$$j = 1, 2 \quad (\text{เขตการปกครอง})$$

$$i = 1, 2, 3, \dots, A_h \quad (\text{จังหวัด})$$

$$h = 1, 2, 3, 4, 5 \quad (\text{ภาค})$$

การประมาณค่ายอดรวม

1. สูตรการประมาณค่ายอดรวมที่ปรับแล้วของจำนวนประชากรที่มีลักษณะที่ต้องการศึกษา X สำหรับ หมวดอายุ - เพศ g เขตการปกครอง j จังหวัด i ภาค h คือ

$$x''_{hijg} = \frac{x'_{hijg}}{y'_{hijg}} Y_{hijg} = r_{hijg} Y_{hijg} \quad \dots\dots\dots (1)$$

โดยที่ x'_{hijg} คือ ค่าประมาณยอดรวมโดยปกติจากการเลือกตัวอย่างสองขั้นตอน ของจำนวนประชากรทั้งสิ้นที่มีลักษณะที่ต้องการศึกษา X สำหรับหมวดอายุ - เพศ g เขตการปกครอง j จังหวัด i ภาค h

y'_{hijg} คือ ค่าประมาณยอดรวมโดยปกติจากการเลือกตัวอย่างสองขั้นตอน ของจำนวนประชากรทั้งสิ้น สำหรับหมวดอายุ - เพศ g เขตการปกครอง j จังหวัด i ภาค h

Y_{hijg} ^{1/1} คือ ค่าประมาณจำนวนประชากรทั้งสิ้นที่ได้จากการคาดประมาณประชากรของประเทศไทย สำหรับหมวดอายุ - เพศ g เขตการปกครอง j จังหวัด i ภาค h

r_{hijg} คือ อัตราส่วนของค่าประมาณจำนวนประชากรทั้งสิ้นที่มีลักษณะที่ต้องการศึกษา X กับค่าประมาณจำนวนประชากรทั้งสิ้น สำหรับหมวดอายุ - เพศ g เขตการปกครอง j จังหวัด i ภาค h

^{1/1} การคาดประมาณประชากรของประเทศไทย พ. ศ. 2553 - 2583 สำนักงานคณะกรรมการพัฒนาการเศรษฐกิจและสังคมแห่งชาติ แผนพัฒนาเศรษฐกิจและสังคมแห่งชาติ ฉบับที่ 11 (กุมภาพันธ์ 2556)

สูตรการคำนวณค่าประมาณยอดรวมโดยปกติ จากการเลือกตัวอย่างสองขั้นตอน คือ

$$i) \quad x'_{hijg} = \frac{1}{m_{hij}} \sum_{k=1}^{m_{hij}} \frac{1}{P_{hijk}} \frac{N_{hijk}}{n_{hijk}} x_{hijk} \quad \dots\dots\dots (2)$$

โดยที่

x_{hijk} คือ จำนวนประชากรที่เจงนับได้ทั้งสิ้น ที่มีลักษณะที่ต้องการศึกษา X ใน
หมวดอายุ - เพศ g เขตเจงนับตัวอย่าง k เขตการปกครอง j
จังหวัด i ภาค h

N_{hijk} คือ จำนวนครัวเรือนที่นับเจงได้ทั้งสิ้น ในเขตเจงนับตัวอย่าง k เขตการ
ปกครอง j จังหวัด i ภาค h

n_{hijk} คือ จำนวนครัวเรือนตัวอย่างทั้งสิ้น ในเขตเจงนับตัวอย่าง k เขตการ
ปกครอง j จังหวัด i ภาค h

P_{hijk} คือ โอกาสในการเลือกเขตเจงนับตัวอย่าง k เขตการปกครอง j จังหวัด i
ภาค h

m_{hij} คือ จำนวนเขตเจงนับตัวอย่างทั้งสิ้น ในเขตการปกครอง j จังหวัด i ภาค h

$$ii) \quad y'_{hijg} = \frac{1}{m_{hij}} \sum_{k=1}^{m_{hij}} \frac{1}{P_{hijk}} \frac{N_{hijk}}{n_{hijk}} y_{hijk} \quad \dots\dots\dots (3)$$

โดยที่

y_{hijk} คือ จำนวนประชากรที่เจงนับได้ทั้งสิ้น ในหมวดอายุ - เพศ g เขตเจงนับ
ตัวอย่าง k เขตการปกครอง j จังหวัด i ภาค h

2. สูตรการประมาณค่ายอดรวมที่ปรับแล้วของจำนวนประชากร ที่มีลักษณะที่ต้องการศึกษา X
สำหรับเขตการปกครอง j จังหวัด i ภาค h คือ

$$x''_{hij} = \sum_{g=1}^{20} x''_{hijg} \quad \dots\dots\dots (4)$$

3. สูตรการประมาณค่ายอดรวมที่ปรับแล้วของจำนวนประชากร ที่มีลักษณะที่ต้องการศึกษา X สำหรับ หมวดยุ - เพศ g จังหวัด i ภาค h คือ

$$x''_{hig} = \sum_{j=1}^2 x''_{hijg} \dots\dots\dots (5)$$

4. สูตรการประมาณค่ายอดรวมที่ปรับแล้วของจำนวนประชากร ที่มีลักษณะที่ต้องการศึกษา X สำหรับจังหวัด i ภาค h คือ

$$x''_{hi} = \sum_{j=1}^2 x''_{hij} = \sum_{g=1}^{20} x''_{hig} \dots\dots\dots (6)$$

5. สูตรการประมาณค่ายอดรวมที่ปรับแล้วของจำนวนประชากร ที่มีลักษณะที่ต้องการศึกษา X สำหรับหมวดยุ - เพศ g เขตการปกครอง j ภาค h คือ

$$x''_{hjg} = \sum_{i=1}^{A_h} x''_{hijg} \dots\dots\dots (7)$$

โดยที่ A_h คือ จำนวนจังหวัดทั้งสิ้นในภาค h และ $\sum_{h=1}^5 A_h = 76$

6. สูตรการประมาณค่ายอดรวมที่ปรับแล้วของจำนวนประชากร ที่มีลักษณะที่ต้องการศึกษา X สำหรับเขตการปกครอง j ภาค h คือ

$$x''_{hj} = \sum_{i=1}^{A_h} x''_{hij} = \sum_{g=1}^{20} x''_{hjg} \dots\dots\dots (8)$$

7. สูตรการประมาณค่ายอดรวมที่ปรับแล้ว ของจำนวนประชากร ที่มีลักษณะที่ต้องการศึกษา X สำหรับหมวดยุ - เพศ g ภาค h คือ

$$x''_{hg} = \sum_{i=1}^{A_h} x''_{hig} = \sum_{j=1}^2 x''_{hjg} \dots\dots\dots (9)$$

8. สูตรการประมาณค่ายอดรวมที่ปรับแล้วของจำนวนประชากร ที่มีลักษณะที่ต้องการศึกษา X สำหรับภาค h คือ

$$x_h'' = \sum_{i=1}^{A_h} x_{hi}'' = \sum_{j=1}^2 x_{hj}'' = \sum_{g=1}^{20} x_{hg}'' \quad \dots\dots\dots (10)$$

9. สูตรการประมาณค่ายอดรวมที่ปรับแล้วของจำนวนประชากร ที่มีลักษณะที่ต้องการศึกษา X สำหรับเขตการปกครอง j ทวีราชอาณาจักร คือ

$$x_j'' = \sum_{h=1}^5 x_{hj}'' \quad \dots\dots\dots (11)$$

10. สูตรการประมาณค่ายอดรวมที่ปรับแล้วของจำนวนประชากร ที่มีลักษณะที่ต้องการศึกษา X สำหรับหมวดอายุ - เพศ g ทวีราชอาณาจักร คือ

$$x_g'' = \sum_{h=1}^5 x_{hg}'' \quad \dots\dots\dots (12)$$

11. สูตรการประมาณค่ายอดรวมที่ปรับแล้วของจำนวนประชากร ที่มีลักษณะที่ต้องการศึกษา X สำหรับ ทวีราชอาณาจักร คือ

$$x'' = \sum_{h=1}^5 x_h'' = \sum_{j=1}^2 x_j'' = \sum_{g=1}^{20} x_g'' \quad \dots\dots\dots (13)$$

การประมาณค่าความแปรปรวนของค่าประมาณยอดรวม

1. สูตรการประมาณค่าความแปรปรวนของ x_{hijg}'' คือ

$$\hat{V}(x_{hijg}'') = \left[\frac{Y_{hijg}}{y'_{hijg}} \right]^2 \frac{m_{hij}}{m_{hij} - 1} \sum_{k=1}^{m_{hij}} z_{hijk}^2 \quad \dots\dots\dots (14)$$

โดยที่

$$z_{hijk} = \bar{x}'_{hijk} - r_{hijg} \bar{y}'_{hijk}$$

$$\bar{x}'_{hijk} = \frac{1}{m_{hij}} \frac{1}{P_{hijk}} \frac{N_{hijk}}{n_{hijk}} x_{hijk}$$

$$\bar{y}'_{hijk} = \frac{1}{m_{hij}} \frac{1}{P_{hijk}} \frac{N_{hijk}}{n_{hijk}} y_{hijk}$$

2. สูตรการประมาณค่าความแปรปรวนของ x''_{hij} คือ

$$\hat{v}(x''_{hij}) = \sum_{g=1}^{20} \hat{v}(x''_{hijg}) \dots\dots\dots (15)$$

3. สูตรการประมาณค่าความแปรปรวนของ x''_{hig} คือ

$$\hat{v}(x''_{hig}) = \sum_{j=1}^2 \hat{v}(x''_{hijg}) \dots\dots\dots (16)$$

4. สูตรการประมาณค่าความแปรปรวนของ x''_{hi} คือ

$$\hat{v}(x''_{hi}) = \sum_{j=1}^2 \hat{v}(x''_{hij}) = \sum_{g=1}^{20} \hat{v}(x''_{hig}) \dots\dots\dots (17)$$

5. สูตรการประมาณค่าความแปรปรวนของ x''_{hijg} คือ

$$\hat{v}(x''_{hijg}) = \sum_{i=1}^{A_h} \hat{v}(x''_{hijg}) \dots\dots\dots (18)$$

6. สูตรการประมาณค่าความแปรปรวนของ x''_{hj} คือ

$$\hat{v}(x''_{hj}) = \sum_{i=1}^{A_h} \hat{v}(x''_{hij}) = \sum_{g=1}^{20} \hat{v}(x''_{hijg}) \dots\dots\dots (19)$$

7. สูตรการประมาณค่าความแปรปรวนของ x''_{hg} คือ

$$\hat{v}(x''_{hg}) = \sum_{i=1}^{A_h} \hat{v}(x''_{hig}) = \sum_{j=1}^2 \hat{v}(x''_{hijg}) \dots\dots\dots (20)$$

8. สูตรการประมาณค่าความแปรปรวนของ x_h'' คือ

$$\hat{v}(x_h'') = \sum_{i=1}^{A_h} \hat{v}(x_{hi}'') = \sum_{j=1}^2 \hat{v}(x_{hj}'') = \sum_{g=1}^{20} \hat{v}(x_{hg}'') \quad \dots\dots\dots (21)$$

9. สูตรการประมาณค่าความแปรปรวนของ x_j'' คือ

$$\hat{v}(x_j'') = \sum_{h=1}^5 \hat{v}(x_{hj}'') \quad \dots\dots\dots (22)$$

10. สูตรการประมาณค่าความแปรปรวนของ x_g'' คือ

$$\hat{v}(x_g'') = \sum_{h=1}^5 \hat{v}(x_{hg}'') \quad \dots\dots\dots (23)$$

11. สูตรการประมาณค่าความแปรปรวนของ x'' คือ

$$\hat{v}(x'') = \sum_{h=1}^5 \hat{v}(x_h'') = \sum_{j=1}^2 \hat{v}(x_j'') = \sum_{g=1}^{20} \hat{v}(x_g'') \quad \dots\dots\dots (24)$$

การประมาณค่าสัมประสิทธิ์ของความแปรผันของค่าประมาณยอดรวม

1. สูตรการประมาณค่าสัมประสิทธิ์ของความแปรผันของ x_{hijg}'' คือ

$$cv(x_{hijg}'') = \frac{\sqrt{\hat{v}(x_{hijg}'')}}{x_{hijg}''} \times 100\% \quad \dots\dots\dots (25)$$

2. สูตรการประมาณค่าสัมประสิทธิ์ของความแปรผันของ x''_{hij} คือ

$$cv(x''_{hij}) = \frac{\sqrt{\hat{V}(x''_{hij})}}{x''_{hij}} \times 100\% \quad \dots\dots\dots (26)$$

3. สูตรการประมาณค่าสัมประสิทธิ์ของความแปรผันของ x''_{hig} คือ

$$cv(x''_{hig}) = \frac{\sqrt{\hat{V}(x''_{hig})}}{x''_{hig}} \times 100\% \quad \dots\dots\dots (27)$$

4. สูตรการประมาณค่าสัมประสิทธิ์ของความแปรผันของ x''_{hi} คือ

$$cv(x''_{hi}) = \frac{\sqrt{\hat{V}(x''_{hi})}}{x''_{hi}} \times 100\% \quad \dots\dots\dots (28)$$

5. สูตรการประมาณค่าสัมประสิทธิ์ของความแปรผันของ x''_{hjk} คือ

$$cv(x''_{hjk}) = \frac{\sqrt{\hat{V}(x''_{hjk})}}{x''_{hjk}} \times 100\% \quad \dots\dots\dots (29)$$

6. สูตรการประมาณค่าสัมประสิทธิ์ของความแปรผันของ x''_{hj} คือ

$$cv(x''_{hj}) = \frac{\sqrt{\hat{V}(x''_{hj})}}{x''_{hj}} \times 100\% \quad \dots\dots\dots (30)$$

7. สูตรการประมาณค่าสัมประสิทธิ์ของความแปรผันของ x''_{hg} คือ

$$cv(x''_{hg}) = \frac{\sqrt{\hat{V}(x''_{hg})}}{x''_{hg}} \times 100\% \quad \dots\dots\dots (31)$$

8. สูตรการประมาณค่าสัมประสิทธิ์ของความแปรผันของ x_h'' คือ

$$cv(x_h'') = \frac{\sqrt{\hat{V}(x_h'')}}{x_h''} \times 100\% \dots\dots\dots (32)$$

9. สูตรการประมาณค่าสัมประสิทธิ์ของความแปรผันของ x_j'' คือ

$$cv(x_j'') = \frac{\sqrt{\hat{V}(x_j'')}}{x_j''} \times 100\% \dots\dots\dots (33)$$

10. สูตรการประมาณค่าสัมประสิทธิ์ของความแปรผันของ x_g'' คือ

$$cv(x_g'') = \frac{\sqrt{\hat{V}(x_g'')}}{x_g''} \times 100\% \dots\dots\dots (34)$$

11. สูตรการประมาณค่าสัมประสิทธิ์ของความแปรผันของ x'' คือ

$$cv(x'') = \frac{\sqrt{\hat{V}(x'')}}{x''} \times 100\% \dots\dots\dots (35)$$

3. วิธีการเก็บรวบรวมข้อมูล

การสำรวจได้ดำเนินการพร้อมกันทั่วประเทศ ในระหว่างวันที่ 1 - 12 ของเดือนมกราคม-มีนาคม พ.ศ. 2561 มีครัวเรือนที่ตกเป็นตัวอย่างทั้งสิ้น 83,880 ครัวเรือน เป็นครัวเรือนตัวอย่างในกรุงเทพมหานคร 4,800 ครัวเรือน ในเขตเทศบาล 48,960 ครัวเรือน และนอกเขตเทศบาล 34,920 ครัวเรือน สำหรับวิธีการเก็บรวบรวมข้อมูลใช้การสัมภาษณ์หัวหน้าครัวเรือน หรือสมาชิกในครัวเรือนที่ตกเป็นตัวอย่าง โดยพนักงานของสำนักงานสถิติแห่งชาติ ซึ่งมีประสบการณ์ในการสำรวจ ทั้งนี้ ในกรุงเทพมหานครใช้พนักงานทำการสัมภาษณ์ จำนวน 44 คน ในจังหวัดอื่น ๆ จำนวน 830 คน

4. ข้อจำกัดของข้อมูลสถิติ

การปัดตัวเลข ในตารางสถิติ ผลรวมของแต่ละจำนวนอาจไม่เท่ากับยอดรวม เนื่องจากข้อมูลแต่ละจำนวนได้มีการปัดเศษเป็นหลักพัน โดยอิสระจากกัน

เนื่องจากข้อมูลที่นำเสนอในรายงานฉบับนี้ได้มาจากการสำรวจด้วยระเบียบวิธีตัวอย่าง ซึ่งอาจจะมีความคลาดเคลื่อนจากการเลือกตัวอย่างและความคลาดเคลื่อนอื่นๆ รวมอยู่ด้วย จึงขอให้ผู้ใช้ข้อมูลได้คำนึงถึงเรื่องนี้ในการใช้ตัวเลขด้วย

APPENDIX A

METHODOLOGY

1. Sample design

A Stratified Two - Stage Sampling was adopted for the survey. Provinces were constituted strata. The primary and secondary sampling units were enumeration areas (EAs) for municipal areas and non - municipal areas and private households / persons in the collective households respectively.

Stratification

Provinces were constituted strata. There were altogether 77 strata. Each stratum was divided into two parts according to the type of local administration, namely municipal areas and non - municipal areas.

Selection of primary sampling unit

The sample selection of enumeration areas were performed separately and independently in each part by using probability proportional to size - total number of households. The total sample enumeration areas was 5,970 from 127,460 EAs.

The total number of sample enumeration areas selected for enumeration by region and type of local administration was as follows :

Region / Stratum	Total	Municipal Areas	Non - Municipal Areas
Bangkok Metropolis	300	300	-
Central (Excluding Bangkok Metropolis)	1,902	900	1,002
North	1,278	630	648
Northeast	1,476	732	744
South	1,014	498	516
Total	5,970	3,060	2,910

Selection of secondary sampling unit

Private households were our ultimate sampling units. A new listing of private households were made for every sample enumeration areas to serve as the sampling frame. In each sample EAs, a systematic sample of private households were selected with the following sample size :

Municipal areas : 16 sample households per EAs

Non - municipal areas : 12 sample households per EAs

Before selecting sample private households in each sample EAs, the list of private households was rearranged by household ' s size - member of the households.

All collective households located within the sample areas were included in the sample and the persons in the collective household were systematically selected for the interviewing.

The total number of sample private households selected for enumeration by region and type of local administration was as follows :

Region / Stratum	Total	Municipal Areas	Non - Municipal Areas
Bangkok Metropolis	4,800	4,800	-
Central (Excluding Bangkok Metropolis)	26,424	14,400	12,024
North	17,856	10,080	7,776
Northeast	20,640	11,712	8,928
South	14,160	7,968	6,192
Total	83,880	48,960	34,920

2. Method of estimation

The survey results were presented at provincial level and regional level. At regional level, the results were presented separately for the Bangkok Metropolis and the remaining 75 provinces were classified by region, municipal areas and non-municipal areas.

$$\begin{aligned} \text{Let } g &= 1, 2, 3, \dots, 20 && \text{(age - sex group)} \\ k &= 1, 2, 3, \dots, m_{hij} && \text{(sample EAs)} \\ j &= 1, 2 && \text{(type of local administration)} \\ i &= 1, 2, 3, \dots, A_h && \text{(province)} \\ h &= 1, 2, 3, 4, 5 && \text{(region)} \end{aligned}$$

Estimate of the total number of persons with characteristic X

1. Adjusted estimate of the total number of persons with characteristic X for the g^{th} age - sex group, j^{th} area, i^{th} province, h^{th} region was based on the formula :

$$x''_{hijg} = \frac{x'_{hijg}}{y'_{hijg}} Y_{hijg} = r_{hijg} Y_{hijg} \dots\dots\dots (1)$$

where x'_{hijg} is the ordinary estimate of the total number of persons with characteristic X for the g^{th} age - sex group, j^{th} area, i^{th} province, h^{th} region.

y'_{hijg} is the ordinary estimate of the total population for the g^{th} age - sex group, j^{th} area, i^{th} province, h^{th} region.

$Y_{hijg} \frac{1}{1}$ is the estimate, based on the population projection of the total population for the g^{th} age - sex group, j^{th} area, i^{th} province, h^{th} region.

r_{hijg} is the ratio of the estimate of the total number of persons with characteristic X to the estimate of the total population for the g^{th} age - sex group, j^{th} area, i^{th} province, h^{th} region.

The formula of the estimate from a stratified two-stage sampling was as follows.

$$i) \quad x'_{hijg} = \frac{1}{m_{hij}} \sum_{k=1}^{m_{hij}} \frac{1}{P_{hijk}} \frac{N_{hijk}}{n_{hijk}} x_{hijkg} \dots\dots\dots (2)$$

where x_{hijkg} is the total number of persons with characteristic X for the g^{th} age-sex group, k^{th} sample EAs, j^{th} area, i^{th} province, h^{th} region.

N_{hijk} is the total number of listing households in the k^{th} sample EAs, j^{th} area, i^{th} province, h^{th} region.

n_{hijk} is the total number of sample households in the k^{th} sample EAs, j^{th} area, i^{th} province, h^{th} region.

P_{hijk} is the probability of selection of the k^{th} sample EAs, j^{th} area, i^{th} province, h^{th} region.

m_{hij} is the total number of sample EAs in the j^{th} area, i^{th} province, h^{th} region.

$$ii) \quad y'_{hijg} = \frac{1}{m_{hij}} \sum_{k=1}^{m_{hij}} \frac{1}{P_{hijk}} \frac{N_{hijk}}{n_{hijk}} y_{hijkg} \dots\dots\dots (3)$$

where y_{hijkg} is the total number of the population enumerated for the g^{th} age - sex group, k^{th} sample EAs, j^{th} area, i^{th} province, h^{th} region.

2. Adjusted estimate of the total number of persons with characteristic X for the j^{th} area, i^{th} province, h^{th} region was based on the formula :

$$x''_{hij} = \sum_{g=1}^{20} x''_{hijg} \dots\dots\dots (4)$$

3. Adjusted estimate of the total number of persons with characteristic X for the g^{th} age - sex group, i^{th} province, h^{th} region was based on the formula :

$$x''_{hig} = \sum_{j=1}^2 x''_{hijg} \quad \dots\dots\dots (5)$$

4. Adjusted estimate of the total number of persons with characteristic X for the i^{th} province, h^{th} region was based on the formula :

$$x''_{hi} = \sum_{j=1}^2 x''_{hij} = \sum_{g=1}^{20} x''_{hig} \quad \dots\dots\dots (6)$$

5. Adjusted estimate of the total number of persons with characteristic X for the g^{th} age - sex group, j^{th} area, h^{th} region was based on the formula :

$$x''_{h j g} = \sum_{i=1}^{A_h} x''_{hijg} \quad \dots\dots\dots (7)$$

where A_h is the total number of provinces in the h^{th} region and $\sum_{h=1}^5 A_h = 76$

6. Adjusted estimate of the total number of persons with characteristic X for the j^{th} area, h^{th} region was based on the formula :

$$x''_{hj} = \sum_{i=1}^{A_h} x''_{hij} = \sum_{g=1}^{20} x''_{hjg} \quad \dots\dots\dots (8)$$

7. Adjusted estimate of the total number of persons with characteristic X for the g^{th} age - sex group, h^{th} region was based on the formula :

$$x''_{hg} = \sum_{i=1}^{A_h} x''_{hig} = \sum_{j=1}^2 x''_{hjg} \quad \dots\dots\dots (9)$$

8. Adjusted estimate of the total number of persons with characteristic X for the h^{th} region was based on the formula :

$$x_h'' = \sum_{i=1}^{A_h} x_{hi}'' = \sum_{j=1}^2 x_{hj}'' = \sum_{g=1}^{20} x_{hg}'' \dots\dots\dots (10)$$

9. Adjusted estimate of the total number of persons with characteristic X for the j^{th} area was based on the formula :

$$x_j'' = \sum_{h=1}^5 x_{hj}'' \dots\dots\dots (11)$$

10. Adjusted estimate of the total number of persons with characteristic X for the g^{th} age - sex group of the whole kingdom was based on the formula :

$$x_g'' = \sum_{h=1}^5 x_{hg}'' \dots\dots\dots (12)$$

11. Adjusted estimate of the total number of persons with characteristic X for the whole kingdom was based on the formula :

$$x'' = \sum_{h=1}^5 x_h'' = \sum_{j=1}^2 x_j'' = \sum_{g=1}^{20} x_g'' \dots\dots\dots (13)$$

Estimate of Variance of the Total Number of Persons with Characteristic X

1. The estimate variance of x_{hijg}'' was

$$\hat{V}(x_{hijg}'') = \left[\frac{Y_{hijg}}{y'_{hijg}} \right]^2 \frac{m_{hij}}{m_{hij} - 1} \sum_{k=1}^{m_{hij}} z_{hijkg}^2 \dots\dots\dots (14)$$

where

$$z_{hijkg} = \bar{x}'_{hijkg} - r_{hijg} \bar{y}'_{hijkg}$$

$$\bar{x}'_{hijkg} = \frac{1}{m_{hij}} \frac{1}{P_{hijk}} \frac{N_{hijk}}{n_{hijk}} x_{hijkg}$$

$$\bar{y}'_{hijkg} = \frac{1}{m_{hij}} \frac{1}{P_{hijk}} \frac{N_{hijk}}{n_{hijk}} y_{hijkg}$$

2. The estimate variance of x''_{hij} was

$$\hat{v}(x''_{hij}) = \sum_{g=1}^{20} \hat{v}(x''_{hijg}) \dots\dots\dots (15)$$

3. The estimate variance of x''_{hig} was

$$\hat{v}(x''_{hig}) = \sum_{j=1}^2 \hat{v}(x''_{hijg}) \dots\dots\dots (16)$$

4. The estimate variance of x''_{hi} was

$$\hat{v}(x''_{hi}) = \sum_{j=1}^2 \hat{v}(x''_{hij}) = \sum_{g=1}^{20} \hat{v}(x''_{hig}) \dots\dots\dots (17)$$

5. The estimate variance of x''_{hijg} was

$$\hat{v}(x''_{hijg}) = \sum_{i=1}^{A_h} \hat{v}(x''_{hijg}) \dots\dots\dots (18)$$

6. The estimate variance of x''_{hj} was

$$\hat{v}(x''_{hj}) = \sum_{i=1}^{A_h} \hat{v}(x''_{hijg}) = \sum_{g=1}^{20} \hat{v}(x''_{hijg}) \dots\dots\dots (19)$$

7. The estimate variance of x''_{hg} was

$$\hat{v}(x''_{hg}) = \sum_{i=1}^{A_h} \hat{v}(x''_{hig}) = \sum_{j=1}^2 \hat{v}(x''_{hijg}) \dots\dots\dots (20)$$

8. The estimate variance of x''_h was

$$\hat{v}(x''_h) = \sum_{i=1}^{A_h} \hat{v}(x''_{hi}) = \sum_{j=1}^2 \hat{v}(x''_{hj}) = \sum_{g=1}^{20} \hat{v}(x''_{hg}) \dots\dots\dots (21)$$

9. The estimate variance of x_j'' was

$$\hat{v}(x_j'') = \sum_{h=1}^5 \hat{v}(x_{hj}'') \dots\dots\dots (22)$$

10. The estimate variance of x_g'' was

$$\hat{v}(x_g'') = \sum_{h=1}^5 \hat{v}(x_{hg}'') \dots\dots\dots (23)$$

11. The estimate variance of x'' was

$$\hat{v}(x'') = \sum_{h=1}^5 \hat{v}(x_h'') = \sum_{j=1}^2 \hat{v}(x_j'') = \sum_{g=1}^{20} \hat{v}(x_g'') \dots\dots\dots (24)$$

Estimate of Coefficient of Variation of the Total Number of Persons with Characteristic X

1. The estimate coefficient of variation of x_{hijg}'' was

$$cv(x_{hijg}'') = \frac{\sqrt{\hat{v}(x_{hijg}'')}}{x_{hijg}''} \times 100\% \dots\dots\dots (25)$$

2. The estimate coefficient of variation of x_{hij}'' was

$$cv(x_{hij}'') = \frac{\sqrt{\hat{v}(x_{hij}'')}}{x_{hij}''} \times 100\% \dots\dots\dots (26)$$

3. The estimate coefficient of variation of x_{hig}'' was

$$cv(x_{hig}'') = \frac{\sqrt{\hat{v}(x_{hig}'')}}{x_{hig}''} \times 100\% \dots\dots\dots (27)$$

4. The estimate coefficient of variation of x''_{hi} was

$$cv(x''_{hi}) = \frac{\sqrt{\widehat{V}(x''_{hi})}}{x''_{hi}} \times 100\% \quad \dots\dots\dots (28)$$

5. The estimate coefficient of variation of $x''_{h j g}$ was

$$cv(x''_{h j g}) = \frac{\sqrt{\widehat{V}(x''_{h j g})}}{x''_{h j g}} \times 100\% \quad \dots\dots\dots (29)$$

6. The estimate coefficient of variation of $x''_{h j}$ was

$$cv(x''_{h j}) = \frac{\sqrt{\widehat{V}(x''_{h j})}}{x''_{h j}} \times 100\% \quad \dots\dots\dots (30)$$

7. The estimate coefficient of variation of $x''_{h g}$ was

$$cv(x''_{h g}) = \frac{\sqrt{\widehat{V}(x''_{h g})}}{x''_{h g}} \times 100\% \quad \dots\dots\dots (31)$$

8. The estimate coefficient of variation of x''_h was

$$cv(x''_h) = \frac{\sqrt{\widehat{V}(x''_h)}}{x''_h} \times 100\% \quad \dots\dots\dots (32)$$

9. The estimate coefficient of variation of x''_j was

$$cv(x''_j) = \frac{\sqrt{\widehat{V}(x''_j)}}{x''_j} \times 100\% \quad \dots\dots\dots (33)$$

10. The estimate coefficient of variation of x''_g was

$$cv(x''_g) = \frac{\sqrt{\widehat{V}(x''_g)}}{x''_g} \times 100\% \quad \dots\dots\dots (34)$$

11. The estimate coefficient of variation of x'' was

$$cv(x'') = \frac{\sqrt{\hat{v}(x'')}}{x''} \times 100\% \quad \dots\dots\dots (35)$$

3. Data Collection

Labor force information for this survey quarterly which was conducted during the 1st-12th of January-March 2018 was obtained through interviews head or member of households of 4,800 households in the Bangkok, 48,960 households in other municipal areas and 34,920 households in non-municipal areas or a total of 83,880 households throughout the kingdom. Forty four enumerators with previous experience in survey operations were employed in the Bangkok, while in the other provinces (changwats), the field staff comprised 830 enumerators.

4. Limitations of statistical data

In round figures in the statistical tables, all absolute figures are independently rounded to the nearest thousand; hence the group total may not always be equal to the sum of the individual figures.

The published figures should be utilized with full awareness that the survey was based on the sample estimates, and would be subject to both sampling and non-sampling errors.



สรจ. 3
(แบบแจงนับ)

การสำรวจภาวะการทำงานของประชากร

ไตรมาสที่ 1 (ม.ค. - มี.ค.) 2561

- | | | | | |
|--|----------|---------|-----|-------|
| 1. ภาค..... จังหวัด..... | REG | CWT | | 1-3 |
| | AMP | TMB | | |
| 2. อำเภอ/เขต..... ตำบล/แขวง..... | | | | 4-7 |
| 3. บ้านเลขที่..... ถนน..... ตรอก/ซอย..... | | | | |
| 4. ในเขตเทศบาล EA..... | AREA | EA | | 8-11 |
| นอกเขตเทศบาล EA..... หมู่ที่..... ชื่อหมู่บ้าน..... | | VIL | | 12-13 |
| 5. ลำดับที่ EA ตัวอย่าง..... | PSU_NO | | | 14-17 |
| 6. ชุด EA ตัวอย่าง..... ชุดครัวเรือนตัวอย่าง..... | EA_SET | SAMSET | | 18-19 |
| เดือน..... พ.ศ..... | MONTH_YR | | 6 1 | 20-23 |
| 7. ลำดับที่ครัวเรือนตัวอย่าง.....ประเภท(ส่วนบุคคล.....1 กลุ่มบุคคล(ระบุ)..... 2) | HH_NO | TYPE | | 24-26 |
| 8. จำนวนสมาชิกในครัวเรือน ชั้นแจงนับ คน | | MEMBERS | | 27-28 |
| 9. จำนวนสมาชิกในครัวเรือน ชั้นนับจุด คน | | LISTING | | 29-30 |
| 10. ชื่อผู้ตอบสัมภาษณ์..... | | | | |
| 11. ผลการแจงนับครัวเรือนตัวอย่างนี้ (บันทึกรหัส) | | | | |

ได้ข้อมูล		รหัส	ไม่ได้ข้อมูล		รหัส
ชั้นนับจุด	ชั้นแจงนับ		ชั้นนับจุด	ชั้นแจงนับ	
1. เป็นครัวเรือนตัวอย่าง 1.1 มีครัวเรือนอาศัยอยู่	แจงนับได้	11	เป็นครัวเรือนตัวอย่าง ไปสามครั้งไม่พบ ผู้ตอบสัมภาษณ์ ไม่ให้ความร่วมมือ หาบ้านไม่พบ		21 22 23
	รื้อถอน ไฟไหม้	12			
	เป็นบ้านว่าง	13			
2. ไม่เป็นครัวเรือนตัวอย่าง (ครัวเรือนใหม่อยู่แทน ครัวเรือนเดิมที่เป็นตัวอย่าง)	แจงนับได้	14	อื่น ๆ (ระบุ)		24

ENUM 31-32

--	--	--	--	--	--	--

รหัสพนักงานแจงนับ ID_CODE1 251-257

--	--	--	--	--	--	--

รหัสผู้ตรวจสอบ ID_CODE2 258-264

ตอนที่ 1 ลักษณะทั่วไปของสมาชิกในครัวเรือน

ลำดับที่	ถามทุกคนในครัวเรือน				ถามเฉพาะ ผู้มีอายุ 15 ปีขึ้นไป
	ชื่อ-นามสกุล	ความเกี่ยวพัน กับหัวหน้าครัวเรือน	เพศ	อายุ	สถานภาพสมรส
		บันทึกรหัส หัวหน้าครัวเรือน.....1 ภรรยาหรือสามี.....2 บุตรที่ยังไม่สมรส.....3 บุตรที่สมรสแล้ว.....4 บุตรชาย บุตรสะใภ้.....5 บุตรของบุตร.....6 พ่อ แม่ พ่อตา แม่ยาย...7 ญาติอื่น ๆ8 ผู้อาศัย และคนรับใช้....9 สมาชิกครัวเรือนกลุ่มบุคคล....0	บันทึกรหัส ชาย.....1 หญิง.....2	(บันทึกอายุเต็มปี ถ้าต่ำกว่า 1 ปี บันทึก " 00 ") ถ้าบันทึก 00 - 04 ปี ยุติการสัมภาษณ์ ถ้าบันทึก 05 - 14 ปี ข้ามไปถามสดมภ์ F7 ถ้าบันทึก 15 ปีขึ้นไป ถามต่อไป	บันทึกรหัส โสด.....1 สมรส.....2 ม่าย.....3 หย่า.....4 แยกกันอยู่.....5 เคยสมรสแต่ไม่ทราบ สถานภาพ.....6
F1	F2	F3	F4	F5	F6
<input type="text"/>		<input type="text"/>	<input type="text"/>	<input type="text"/>	<input type="text"/>
<input type="text"/>		<input type="text"/>	<input type="text"/>	<input type="text"/>	<input type="text"/>
<input type="text"/>		<input type="text"/>	<input type="text"/>	<input type="text"/>	<input type="text"/>
<input type="text"/>		<input type="text"/>	<input type="text"/>	<input type="text"/>	<input type="text"/>
<input type="text"/>		<input type="text"/>	<input type="text"/>	<input type="text"/>	<input type="text"/>
<input type="text"/>		<input type="text"/>	<input type="text"/>	<input type="text"/>	<input type="text"/>

ตอนที่ 2 การศึกษา ถามเฉพาะผู้มีอายุตั้งแต่ 15 ปีขึ้นไป				ตอนที่ 3 การทำงาน ถามเฉพาะผู้มีอายุตั้งแต่ 15 ปีขึ้นไป			
<p>" ... (ชื่อ) ... ขณะนี้กำลังเรียนชั้นใด"</p> <p>บันทึก ชั้น ปี สถาบันที่กำลังเรียนโดยละเอียด</p> <p>ถ้าไม่เรียน บันทึก "ไม่เรียน"</p>	<p>... (ชื่อ) ...จบการศึกษาสูงสุดระดับใด</p> <p>บันทึก ชั้น ปี และประกาศนียบัตร หรือปริญญาสำเร็จ มาโดยละเอียด</p> <p>ถ้าจบมหาวิทยาลัย ผึกหัดครู (สายวิชาการศึกษา) หรืออาชีวศึกษา ให้บันทึกสาขาวิชา คณะหรือแผนกและชื่อสถาบันที่เรียนจบ</p> <p>ถ้าไม่เคยเรียน บันทึก "ไม่เคย"</p> <p>ถ้าจบมหาวิทยาลัย ผึกหัดครู (สายวิชาการศึกษา) หรืออาชีวศึกษา ถามต่อไป</p> <p>ถ้าจบการศึกษาระดับอื่น ข้ามไปถามสดมภ์ F11</p>		<p>ถามเฉพาะผู้ที่จบ "มหาวิทยาลัย" "ผึกหัดครู" (สายวิชาการ) หรือ "อาชีวศึกษา" "ม.ปลาย" ในสดมภ์ F8</p> <p>จำนวนปีของหลักสูตร</p> <p>"... (ชื่อ) ... การศึกษาสูงสุดที่สำเร็จอยู่ในสาขาวิชาใด"</p>		<p>" ระหว่าง 7 วันก่อนวันสัมภาษณ์ ... (ชื่อ) ... ได้ทำงานที่ก่อให้เกิดรายได้/เงินเดือน/ค่าจ้าง/ผลกำไร /ผลตอบแทน หรือได้ทำงานในฐานะช่วยธุรกิจของครัวเรือน โดยไม่ได้รับค่าจ้างหรือไม่ "</p> <p>บันทึกกรหัส</p> <p>ทำงาน.....1 (ข้ามไปถามอาชีพสดมภ์ F24)</p> <p>ไม่ทำงาน.....2 (ถามต่อไป)</p>	<p>ผู้บันทึก รหัส 2 ในสดมภ์ F11</p>	<p>ผู้บันทึก รหัส 2 ในสดมภ์ F12</p>
	<p>ระดับการศึกษา</p>	<p>สาขาวิชา</p>	<p>บันทึกกรหัส</p> <p>สายวิชาการ (สามัญ).....1</p> <p>สายอาชีวศึกษา.....2</p> <p>สายวิชาการศึกษา.....3</p>	<p>บันทึกกรหัส</p> <p>ทำงาน.....1 (ข้ามไปถามอาชีพสดมภ์ F24)</p> <p>ไม่ทำงาน.....2 (ถามต่อไป)</p>		<p>"ถึงแม้ว่า...(ชื่อ)...ไม่ได้ทำงานระหว่าง 7 วันก่อนวันสัมภาษณ์ ยังได้รับค่าจ้าง/เงินเดือนหรือผลประโยชน์อื่น ๆ หรือผลกำไรจากงานหรือธุรกิจในช่วงที่ไม่ได้ทำงานหรือไม่"</p> <p>บันทึกกรหัส</p> <p>ได้รับ.....1 (ข้ามไปถามอาชีพสดมภ์ F24)</p> <p>ไม่ได้รับ.....2 (ถามต่อไป)</p>	<p>"... (ชื่อ) ... มีงาน/ธุรกิจ กิจการที่จะกลับไปทำ หรือไม่"</p> <p>(ผู้ช่วยธุรกิจให้ถือว่าไม่มีการ/ธุรกิจหรือกิจการที่จะกลับไปทำ ให้บันทึกกรหัส 2)</p> <p>บันทึกกรหัส</p> <p>มี.....1 (ถ้าอายุ 5 -14 ปี ข้ามไปถามอาชีพสดมภ์ F24)</p> <p>ไม่มี.....2 (ถ้าอายุ 5-14 ปี ข้ามไปถามตอนที่ 10)</p> <p>(ถ้าอายุ 15 ปีขึ้นไป ข้ามไปถามสดมภ์ F15)</p>
F7	F8		F9	F10	F11	F12	F13
<input type="text"/>	<input type="text"/>	<input type="text"/>	<input type="text"/>	<input type="text"/>	<input type="text"/>	<input type="text"/>	<input type="text"/>
<input type="text"/>	<input type="text"/>	<input type="text"/>	<input type="text"/>	<input type="text"/>	<input type="text"/>	<input type="text"/>	<input type="text"/>
<input type="text"/>	<input type="text"/>	<input type="text"/>	<input type="text"/>	<input type="text"/>	<input type="text"/>	<input type="text"/>	<input type="text"/>
<input type="text"/>	<input type="text"/>	<input type="text"/>	<input type="text"/>	<input type="text"/>	<input type="text"/>	<input type="text"/>	<input type="text"/>
<input type="text"/>	<input type="text"/>	<input type="text"/>	<input type="text"/>	<input type="text"/>	<input type="text"/>	<input type="text"/>	<input type="text"/>
<input type="text"/>	<input type="text"/>	<input type="text"/>	<input type="text"/>	<input type="text"/>	<input type="text"/>	<input type="text"/>	<input type="text"/>
40	43	46	48	50	53	54	55

ตอนที่ 3 การทำงาน ตามเฉพาะผู้มีอายุตั้งแต่ 15 ปีขึ้นไป (ต่อ)

ผู้บันทึก รหัส 1 ในสดมภ์ F13	ผู้บันทึก รหัส 2 ในสดมภ์ F13	ผู้ทำงานทำระหว่าง 7 วัน ก่อนวันสัมภาษณ์ รหัส 1 ในสดมภ์ F15	ผู้บันทึก รหัส 2 หรือ 3 ในสดมภ์ F15	ผู้ไม่พร้อมทำงาน รหัส 2 ในสดมภ์ F17	ผู้พร้อมทำงาน รหัส 1 ในสดมภ์ F17	ผู้ทำงานทำ/พร้อมทำงาน ระหว่าง 7 วันก่อนวันสัมภาษณ์ (ผู้ว่างงาน) รหัส 1 ในสดมภ์ F15 หรือ F17	
" ... ชื่อ ... หยุดทำงาน มานานเท่าใด" บันทึกกรหัส น้อยกว่า/เท่ากับ 2 เดือน.....1 มากกว่า 2 เดือน.....2 (ข้ามไปถามอาชีพ สดมภ์ F24)	"ก่อนวันสัมภาษณ์ ... (ชื่อ) ... ได้ทำงานทำ/ สมัครงาน บ้างหรือไม่ " บันทึกกรหัส ทำใน 7 วัน.....1 (ถามต่อไป) ทำใน 8-30 วัน.....2 บันทึกกรหัส 2,3 ข้ามไปถาม สดมภ์ F17)	" ... (ชื่อ) ...ได้ทำงานทำ/ สมัครงาน อย่างไร " (บันทึกกรหัสที่ไข่มากที่สุด) บันทึกกรหัส อ่านหนังสือพิมพ์/นิตยสาร.....1 วิทยุ/โทรทัศน์.....2 บันทึกกรหัส เพื่อน/ญาติทำงานให้.....3 หา/สมัครงานที่หน่วยจัดหางาน.....4 หา/สมัครงานที่หน่วยงาน โดยตรง.....5 ส่งจดหมายสมัครงาน ตามที่ต่าง ๆ6 ทาง Internet.....7 อื่น ๆ (ระบุ).....8 (ข้ามไปถาม สดมภ์ F20)	" ระหว่าง 7 วัน ก่อนวันสัมภาษณ์ ... (ชื่อ) ...พร้อม ทำงานหรือไม่" บันทึกกรหัส พร้อม.....1 (ข้ามไปถาม สดมภ์ F19) ไม่พร้อม.....2 (ถามต่อไป)	" เหตุผลที่ ... (ชื่อ) ... ไม่พร้อมทำงาน" บันทึกกรหัส ทำงานบ้าน.....1 เรียนหนังสือ.....2 รอฤดูกาล.....3 ยังเด็กหรือชรา.....4 ป่วย พิการ ฯลฯ จนไม่สามารถ ทำงานได้.....5 พักผ่อน.....6 เกษียณการทำงาน.....7 อื่น ๆ (ระบุ).....8 (ยุติการสัมภาษณ์) (แต่ถ้าอายุ 15-17 ปี ข้ามไปถามตอนที่ 10)	"ทำไม ... (ชื่อ) ... จึงไม่ทำงานทำ" บันทึกกรหัส เชื่อว่าทำงานทำไม่ได้...1 ทามาแล้วแต่ทำไม่ได้...2 ไม่ทราบว่าจะไปทำงาน อย่างไร.....3 ไม่สามารถทำงานที่ เหมาะสมได้.....4 ดินฟ้าอากาศไม่ เอื้ออำนวย.....5 อื่น ๆ (ระบุ).....6 (ถามต่อไป)	" ... (ชื่อ) ... ทำงาน/พร้อมทำงาน มานานเท่าใด " บันทึกกรหัส ต่ำกว่า 1 เดือน.....1 1 - 2.9 เดือน.....2 3 - 5.9 เดือน.....3 6 - 8.9 เดือน.....4 9 - 11.9 เดือน.....5 ตั้งแต่ 12 เดือน.....6 (ถามต่อไป)	"... (ชื่อ) ... เคยทำงาน มาก่อนหรือไม่" บันทึกกรหัส เคย.....1 (ถามต่อไป) ไม่เคย.....2 (แต่ถ้าอายุ 15-17 ปี ข้ามไปถามตอนที่ 10 อายุ 18 ปีขึ้นไป ยุติการสัมภาษณ์)
F14	F15	F16	F17	F18	F19	F20	F21
<input type="checkbox"/>	<input type="checkbox"/>	<input type="checkbox"/>	<input type="checkbox"/>	<input type="checkbox"/>	<input type="checkbox"/>	<input type="checkbox"/>	<input type="checkbox"/>
<input type="checkbox"/>	<input type="checkbox"/>	<input type="checkbox"/>	<input type="checkbox"/>	<input type="checkbox"/>	<input type="checkbox"/>	<input type="checkbox"/>	<input type="checkbox"/>
<input type="checkbox"/>	<input type="checkbox"/>	<input type="checkbox"/>	<input type="checkbox"/>	<input type="checkbox"/>	<input type="checkbox"/>	<input type="checkbox"/>	<input type="checkbox"/>
<input type="checkbox"/>	<input type="checkbox"/>	<input type="checkbox"/>	<input type="checkbox"/>	<input type="checkbox"/>	<input type="checkbox"/>	<input type="checkbox"/>	<input type="checkbox"/>
<input type="checkbox"/>	<input type="checkbox"/>	<input type="checkbox"/>	<input type="checkbox"/>	<input type="checkbox"/>	<input type="checkbox"/>	<input type="checkbox"/>	<input type="checkbox"/>
<input type="checkbox"/>	<input type="checkbox"/>	<input type="checkbox"/>	<input type="checkbox"/>	<input type="checkbox"/>	<input type="checkbox"/>	<input type="checkbox"/>	<input type="checkbox"/>
<input type="checkbox"/>	<input type="checkbox"/>	<input type="checkbox"/>	<input type="checkbox"/>	<input type="checkbox"/>	<input type="checkbox"/>	<input type="checkbox"/>	<input type="checkbox"/>
56	57	58	59	60	61	62	63

ตอนที่ 3 การทำงาน ถามเฉพาะผู้มีอายุตั้งแต่ 15 ปีขึ้นไป (ต่อ)		ตอนที่ 3 การทำงาน ถามเฉพาะผู้มีอายุตั้งแต่ 15 ปีขึ้นไป		
ผู้เคยทำงานมาก่อน รหัส 1 ในสดมภ์ F21		ผู้มีงานทำหรือเคยทำงานมาก่อน (รหัส 1 ในสดมภ์ F11, F12, F21) (รหัส 1 หรือ 2 ในสดมภ์ F14)		
		อาชีพ	อุตสาหกรรม	สถานภาพการทำงาน
"สาเหตุที่ ... (ชื่อ) ... ออกจากงาน/หยุดทำงาน ครั้งสุดท้าย" บันทึกรหัส นายจ้างเล็ก/หยุด/ปิดกิจการ.....1 หมดสัญญาจ้างแรงงาน.....2 ถูกให้ออก/ไล่ออก/ปลดออก.....3 ลาออก.....4 เลิก/หยุด/ปิดกิจการ.....5 หมดสัญญาจ้างงาน.....6 อื่น ๆ ระบุ.....7 (ถามต่อไป)	" ... (ชื่อ) ... ออกจากงาน/ หยุดทำงาน ครั้งสุดท้าย มานานเท่าใด" บันทึกรหัส ต่ำกว่า 1 เดือน...1 1 - 2.9 เดือน...2 3 - 5.9 เดือน...3 6 - 8.9 เดือน...4 ตั้งแต่ 12 เดือน...6 (ถามต่อไป)	"... (ชื่อ) ... ทำงานอะไร" ผู้บันทึกรหัส 1 ในสดมภ์ F11 ให้บันทึกอาชีพและตำแหน่งหน้าที่ การงานที่มีชั่วโมงทำงานสูงสุดใน 7 วันก่อนวันสัมภาษณ์ ผู้บันทึกรหัส 1 ในสดมภ์ F12 ผู้บันทึกรหัส 1 หรือ 2 ใน F14 ให้บันทึกอาชีพปกติ ผู้บันทึกรหัส 1 ในสดมภ์ F21 ให้บันทึกอาชีพที่ทำครั้งสุดท้าย (ถามต่อไป)	" กิจกรรมหลักที่... (ชื่อ) ...ทำอยู่ เป็นกิจกรรมหรือผลคืออะไร " (ให้บันทึกประเภทของกิจการ ลักษณะงานให้ชัดเจน)	"... (ชื่อ) ...ทำงานในฐานะอะไร " บันทึกรหัส นายจ้าง.....1 ประกอบธุรกิจส่วนตัวโดยไม่มีลูกจ้าง.....2 ช่วยธุรกิจครัวเรือนโดยไม่ได้รับค่าจ้าง...3 ลูกจ้างรัฐบาล.....4 ลูกจ้างรัฐวิสาหกิจ.....5 ลูกจ้างเอกชน.....6 ผู้รับจ้างทำงานหลายเจ้า.....7 การรวมกลุ่ม.....8 (ถ้าบันทึกรหัส 1, 6,7 ถามต่อไป) (บันทึกรหัส 2, 3, 4, 5, 8 ข้ามไปถามสดมภ์ F28) ยกเว้นอายุ 18 ขึ้นไป และบันทึกรหัส 1 ในสดมภ์ F21 ยุติการสัมภาษณ์ แต่ถ้าอายุ 5-17 ปี ข้ามไปถามตอนที่ 10)
F22	F23	F24	F25	F26
<input type="checkbox"/>	<input type="checkbox"/>	<input type="checkbox"/>	<input type="checkbox"/>	<input type="checkbox"/>
<input type="checkbox"/>	<input type="checkbox"/>	<input type="checkbox"/>	<input type="checkbox"/>	<input type="checkbox"/>
<input type="checkbox"/>	<input type="checkbox"/>	<input type="checkbox"/>	<input type="checkbox"/>	<input type="checkbox"/>
<input type="checkbox"/>	<input type="checkbox"/>	<input type="checkbox"/>	<input type="checkbox"/>	<input type="checkbox"/>
<input type="checkbox"/>	<input type="checkbox"/>	<input type="checkbox"/>	<input type="checkbox"/>	<input type="checkbox"/>
<input type="checkbox"/>	<input type="checkbox"/>	<input type="checkbox"/>	<input type="checkbox"/>	<input type="checkbox"/>
<input type="checkbox"/>	<input type="checkbox"/>	<input type="checkbox"/>	<input type="checkbox"/>	<input type="checkbox"/>

ตอนที่ 3 การทำงาน ภาวะเฉพาะผู้มีอายุตั้งแต่ 15 ปีขึ้นไป (ต่อ)				ตอนที่ 4 ความต้องการจะทำงานเพิ่มในระหว่าง 7 วันก่อนวันสัมภาษณ์ ภาวะเฉพาะผู้มีอายุตั้งแต่ 15 ปีขึ้นไป
ผู้มีงานทำ/เคยทำงานที่มี รหัส 1, 6, 7 ในสดมภ์	ผู้มีงานทำ รหัส 1 ในสดมภ์ F11, F12 รหัส 1 หรือ 2 ในสดมภ์ F14			
"กิจการ ... (ชื่อ) ... ทำอยู่หรือทำครั้งสุดท้าย มีคนทำงานกี่คน" บ้านที่กรหัส 1 - 4 คน.....1 5 - 9 คน.....2 10 - 19 คน.....3 20 - 49 คน.....4 50 - 99 คน.....5 100 - 199 คน.....6 200 คนขึ้นไป.....7 (ถามต่อไป) (ยกเว้นผู้บันทึกรหัส 1 ในสดมภ์ F21 ยุติการสัมภาษณ์ แต่ถ้าอายุ 5-17 ปี ข้ามไปถามตอนที่ 10)	"จำนวนชั่วโมงทำงานในระหว่าง 7 วันก่อนวันสัมภาษณ์" (ผู้บันทึกรหัส 1 ในสดมภ์ F11 ให้บันทึกจำนวนชั่วโมงทำงานจริงในระหว่าง 7 วันก่อนวันสัมภาษณ์ โดยรวมชั่วโมงทำงานล่วงเวลา คอฟฟี่เบรก ไม่รวมเวลาพักอาหารกลางวัน ผู้บันทึกรหัส 1 ในสดมภ์ F12 รหัส 1 หรือ 2 ในสดมภ์ F14 ให้บันทึก " 0 " ช่องขวาสุดทั้ง 3 สดมภ์)			"ในระหว่าง 7 วันก่อนวันสัมภาษณ์ ... (ชื่อ) ... ยังมีเวลาเหลือพอที่จะทำงานเพิ่มและต้องการจะทำงานเพิ่มหรือไม่" บ้านที่กรหัส มีเวลาและต้องการทำงานเพิ่ม..... 1 (ถามต่อไป) มี/ไม่มีและไม่ต้องการทำงานเพิ่ม..... 2 (ผู้มีสถานภาพการทำงานเป็นรหัส 4, 5, 6 หรือ 7 ในสดมภ์ F26 ข้ามไปถามสดมภ์ F35 รหัส 1, 2, 3 หรือ 8 ข้ามไปถามตอนที่ 6)
จำนวนชั่วโมงทำงานจริงของอาชีพที่บ้านที่กใน F24	จำนวนชั่วโมงทำงานจริงของอาชีพอื่นทุกอาชีพที่ทำในระหว่าง 7 วัน	จำนวนชั่วโมงทำงานทั้งสิ้น (F28+ F29)		
ถ้าไม่มีให้บันทึก "0" ช่องขวาสุด	ถ้าไม่มีให้บันทึก "0" ช่องขวาสุด	(ถ้าอายุ 5-14 ปี ข้ามไปถามประเภทค่าจ้าง สดมภ์ F35) (ถ้าอายุ 15 ปี ขึ้นไป ถามต่อไป)		
F27	F28	F29	F30	F31
<input type="text"/>	<input type="text"/>	<input type="text"/>	<input type="text"/>	<input type="text"/>
<input type="text"/>	<input type="text"/>	<input type="text"/>	<input type="text"/>	<input type="text"/>
<input type="text"/>	<input type="text"/>	<input type="text"/>	<input type="text"/>	<input type="text"/>
<input type="text"/>	<input type="text"/>	<input type="text"/>	<input type="text"/>	<input type="text"/>
<input type="text"/>	<input type="text"/>	<input type="text"/>	<input type="text"/>	<input type="text"/>
<input type="text"/>	<input type="text"/>	<input type="text"/>	<input type="text"/>	<input type="text"/>
<input type="text"/>	<input type="text"/>	<input type="text"/>	<input type="text"/>	<input type="text"/>
<input type="text"/>	<input type="text"/>	<input type="text"/>	<input type="text"/>	<input type="text"/>

ตอนที่ 4 ความต้องการจะทำงานเพิ่มในระหว่าง 7 วัน ก่อนวันสัมภาษณ์(ต่อ) ถามเฉพาะผู้มีอายุตั้งแต่ 15 ปีขึ้นไป			ตอนที่ 5 รายได้ของลูกจ้าง ถามเฉพาะผู้มีอายุตั้งแต่ 15 ปีขึ้นไป		
ผู้มีงานทำ รหัส 1 ในสดมภ์ F11, F12 รหัส 1 หรือ 2 ในสดมภ์ F14			ค่าจ้าง ผู้มีงานทำที่มีสถานภาพการทำงานเป็นลูกจ้างทุกประเภท (ผู้ที่บันทึกรหัส 1 ในสดมภ์ F11, F12) (รหัส 1 หรือ 2 ในสดมภ์ F14) และมีสถานภาพการทำงานเป็นรหัส 4 หรือ 5 หรือ 6 หรือ 7 ในสดมภ์ F26		
ผู้มีงานทำที่มีเวลาและต้องการทำงานเพิ่ม รหัส 1 ในสดมภ์ F31					
"... (ชื่อ) ... ต้องการทำงาน เพิ่มขึ้นสัปดาห์ละ กี่ชั่วโมง" (บันทึกจำนวน เป็นชั่วโมง) (ถามต่อไป)	"... (ชื่อ) ... ได้ทำ งานทำ/ ติดต่อ สมัครงาน เพิ่มบ้าง หรือไม่" (บันทึกจำนวน เป็นชั่วโมง) (ถามต่อไป)	ทำไม่ ... (ชื่อ) ... ไม่ได้ทำงานเพิ่ม บันทึกรหัส เครื่องจักร/อุปกรณ์ ในการปฏิบัติงานเสีย.....1 ลดกำลังการผลิต/ ลดเวลาทำงาน..... 2 อยู่ระหว่างการประท้วง.....3 หางานทำ/คิดว่า หางานทำเพิ่มไม่ได้..... 4 เลิกทว่ย 5 ดินฟ้าอากาศไม่อำนวย..... 6 ขาดเงินทุน / แหล่งเงิน.....7 อื่น ๆ (ระบุ).....8 (ผู้มีสถานภาพการทำงานเป็นรหัส 4, 5 หรือ 7 ในสดมภ์ F26 ถามต่อไป รหัส 1, 2, 3 หรือ 8 ข้ามไปถามตอนที่ 6)	"งานที่ ... (ชื่อ) ... ทำอยู่ได้รับค่าจ้าง ในประเภทใด" บันทึกรหัส เป็นตัวเงิน :- รายชั่วโมง.....1 รายวัน.....2 รายสัปดาห์.....3 รายเดือน.....4 อื่น ๆ (ระบุ).....5 ไม่ทราบ.....6 ไม่เป็นตัวเงิน.....7 (ตอบรหัส 1-3 ถามต่อไป รหัส 4-7 ข้ามไปถาม สดมภ์ F37)	สำหรับผู้บันทึกรหัส 1, 2, 3 ในสดมภ์ F35	สำหรับผู้บันทึกรหัส 1-7 ในสดมภ์ F35
F32	F33	F34	F35	F36	F37
<input type="text"/>	<input type="text"/>	<input type="text"/>	<input type="text"/>	<input type="text"/>	<input type="text"/>
<input type="text"/>	<input type="text"/>	<input type="text"/>	<input type="text"/>	<input type="text"/>	<input type="text"/>
<input type="text"/>	<input type="text"/>	<input type="text"/>	<input type="text"/>	<input type="text"/>	<input type="text"/>
<input type="text"/>	<input type="text"/>	<input type="text"/>	<input type="text"/>	<input type="text"/>	<input type="text"/>
<input type="text"/>	<input type="text"/>	<input type="text"/>	<input type="text"/>	<input type="text"/>	<input type="text"/>
<input type="text"/>	<input type="text"/>	<input type="text"/>	<input type="text"/>	<input type="text"/>	<input type="text"/>
<input type="text"/>	<input type="text"/>	<input type="text"/>	<input type="text"/>	<input type="text"/>	<input type="text"/>
<input type="text"/>	<input type="text"/>	<input type="text"/>	<input type="text"/>	<input type="text"/>	<input type="text"/>

ตอนที่ 5 รายได้ของลูกจ้าง (ต่อ) ถามเฉพาะผู้มีอายุตั้งแต่ 15 ปีขึ้นไป

ผลประโยชน์ตอบแทนอื่น ๆ ที่เป็นตัวเงิน

ผู้ปฏิบัติงานที่มีสถานภาพการทำงานเป็นลูกจ้างทุกประเภท

ผู้ที่บันทึกรหัส 1 ในสดมภ์ F11, F12 รหัส 1 หรือ 2 ในสดมภ์ F14 และมีสถานภาพการทำงานเป็นรหัส 4 หรือ 5 หรือ 6 หรือ 7 ในสดมภ์ F26

"ระหว่าง 30 วันก่อนวันสิ้นปี
... (ชื่อ) ...นอกจากค่าจ้างที่ได้รับแล้ว
ยังได้รับโบนัสหรือไม่"
(ถ้าได้รับบันทึก จำนวนเงิน ชิดขวา

"ระหว่าง 30 วันก่อนวันสิ้นปี ... (ชื่อ) ... นอกจากค่าจ้างที่ได้รับแล้ว
ยังได้รับรายได้หรือผลประโยชน์อื่นที่ เป็นตัวเงิน หรือไม่"
(ถ้าได้รับบันทึก จำนวนเงิน ถ้าไม่ได้รับบันทึก "0" ช่องขวาสุด)

โบนัส

ค่าล่วงเวลาเดือนละ

เงินอื่น ๆ เดือนละ

(รวมเงินค่าอาหาร เสื้อผ้า หรือเครื่องแต่งกายอื่น ๆ
ค่าทิป ค่าที่อยู่อาศัย ค่าพาหนะ เป็นต้น)

F38

F39

F40

--	--	--	--	--	--	--

--	--	--	--	--	--	--

--	--	--	--	--	--	--

--	--	--	--	--	--	--

--	--	--	--	--	--	--

--	--	--	--	--	--	--

--	--	--	--	--	--	--

--	--	--	--	--	--	--

--	--	--	--	--	--	--

--	--	--	--	--	--	--

--	--	--	--	--	--	--

--	--	--	--	--	--	--

--	--	--	--	--	--	--

--	--	--	--	--	--	--

--	--	--	--	--	--	--

--	--	--	--	--	--	--

--	--	--	--	--	--	--

--	--	--	--	--	--	--

ตอนที่ 5 รายได้ของลูกจ้าง (ต่อ) ถามเฉพาะผู้มีอายุตั้งแต่ 15 ปีขึ้นไป					
<p style="text-align: center;">ผลประโยชน์ตอบแทนอื่น ๆ ที่ไม่เป็นตัวเงิน</p> <p style="text-align: center;">ผู้ปฏิบัติงานที่มีสถานภาพการทำงานเป็นลูกจ้างทุกประเภท</p> <p style="text-align: center;">ผู้ที่บันทึกรหัส 1 ในสดมภ์ F11, F12 รหัส 1 หรือ 2 ในสดมภ์ F14</p> <p style="text-align: center;">และมีสถานภาพการทำงานเป็นรหัส 4 หรือ 5 หรือ 6 หรือ 7 ในสดมภ์ F26</p>					
<p style="text-align: center;">"ในระหว่าง 30 วันก่อนวันสัมภาษณ์ ... (ชื่อ) นอกจากค่าจ้างที่ได้รับแล้ว</p> <p style="text-align: center;">ยังได้รับรายได้หรือผลประโยชน์อื่นที่ ไม่เป็นตัวเงิน หรือไม่"</p> <p style="text-align: center;">(ให้ประมาณเป็นจำนวนเงิน)</p> <p style="text-align: center;">(ถ้าได้รับบันทึก จำนวนเงิน ถ้าไม่ได้รับบันทึก "0" ช่องขวาสุด)</p>				"เป็นสมาชิก คนสุดท้าย ของครัวเรือน หรือไม่"	"ใครเป็นผู้ตอบแบบสัมภาษณ์"
" อาหาร "	" เสื้อผ้า หรือ เครื่องแต่งกายอื่น ๆ "	" ที่อยู่อาศัย "	" อื่น ๆ "		
F41	F42	F43	F44	F45	
<input type="text"/>	<input type="text"/>	<input type="text"/>	<input type="text"/>	<input type="text"/>	<input type="text"/>
<input type="text"/>	<input type="text"/>	<input type="text"/>	<input type="text"/>	<input type="text"/>	<input type="text"/>
<input type="text"/>	<input type="text"/>	<input type="text"/>	<input type="text"/>	<input type="text"/>	<input type="text"/>
<input type="text"/>	<input type="text"/>	<input type="text"/>	<input type="text"/>	<input type="text"/>	<input type="text"/>
<input type="text"/>	<input type="text"/>	<input type="text"/>	<input type="text"/>	<input type="text"/>	<input type="text"/>
<input type="text"/>	<input type="text"/>	<input type="text"/>	<input type="text"/>	<input type="text"/>	<input type="text"/>

ภาคผนวก ง
ตารางสถิติสำรวจแรงงาน
ไตรมาสที่ 1 : มกราคม – มีนาคม 2561

APPENDIX D
STATISTICAL TABLES
QUARTER 1 : JANUARY – MARCH 2018

ทั่วราชอาณาจักร
WHOLE KINGDOM

ตารางสถิติ STATISTICAL TABLES

		หน้า PAGE
ตารางที่ 1	จำนวนประชากร จำแนกตามกลุ่มอายุ สถานภาพแรงงาน	111
TABLE 1	NUMBER OF POPULATION BY LABOR FORCE STATUS, AGE GROUP	111
ตารางที่ 2	จำนวนประชากรอายุ 15 ปี ขึ้นไป จำแนกตามสถานภาพสมรส สถานภาพแรงงาน	112
TABLE 2	POPULATION 15 YEARS AND OVER BY MARITAL STATUS, LABOR FORCE STATUS	112
ตารางที่ 3	จำนวนประชากรอายุ 15 ปี ขึ้นไป จำแนกตามระดับการศึกษาที่สำเร็จ สถานภาพแรงงาน	113
TABLE 3	POPULATION 15 YEARS AND OVER BY LEVEL OF EDUCATIONAL ATTAINMENT , LABOR FORCE STATUS	113
ตารางที่ 4	ผู้มีงานทำ จำแนกตามระดับการศึกษาที่สำเร็จ อาชีพ	114
TABLE 4	EMPLOYED PERSONS BY LEVEL OF EDUCATIONAL ATTAINMENT, OCCUPATION	114
ตารางที่ 5	ผู้มีงานทำ จำแนกตามระดับการศึกษาที่สำเร็จ อุตสาหกรรม	115
TABLE 5	EMPLOYED PERSONS BY LEVEL OF EDUCATIONAL ATTAINMENT, INDUSTRY	115
ตารางที่ 6	ผู้มีงานทำ จำแนกตามสถานภาพการทำงาน อาชีพ	116
TABLE 6	EMPLOYED PERSONS BY WORK STATUS, OCCUPATION	116
ตารางที่ 7	ผู้มีงานทำ จำแนกตามสถานภาพการทำงาน อุตสาหกรรม	117
TABLE 7	EMPLOYED PERSONS BY WORK STATUS, INDUSTRY	117
ตารางที่ 8	จำนวนผู้มีงานทำ จำแนกตามอาชีพ และอุตสาหกรรม	118
TABLE 8	EMPLOYED PERSONS BY OCCUPATION AND INDUSTRY	118
ตารางที่ 9	ผู้มีงานทำ จำแนกตามอาชีพ จำนวนชั่วโมงทำงานต่อสัปดาห์ การมีเวลาเหลือพอที่จะทำงานเพิ่มขึ้น	120
TABLE 9	EMPLOYED PERSONS BY OCCUPATION, HOURS WORKED PER WEEK, AVAILABILITY , FOR ADDITIONAL WORK	120
ตารางที่ 10	ผู้มีงานทำ จำแนกตามอุตสาหกรรม จำนวนชั่วโมงทำงานต่อสัปดาห์ การมีเวลาเหลือพอที่จะทำงานเพิ่มขึ้น	121
TABLE 10	EMPLOYED PERSONS BY INDUSTRY, HOURS WORKED PER WEEK, AVAILABILITY, FOR ADDITIONAL WORK	121

		หน้า
		PAGE
ตารางที่	11 ผู้มีงานทำ จำแนกตามสถานภาพการทำงาน จำนวนชั่วโมงการทำงานต่อสัปดาห์ การมีเวลาเหลือพอที่จะทำงานเพิ่มขึ้น	123
TABLE	11 EMPLOYED PERSONS BY WORK STATUS, HOURS WORKED PER WEEK, AVAILABILITY, FOR ADDITIONAL WORK	123
ตารางที่	12 ผู้มีงานทำ จำแนกตามกลุ่มอายุ ชั่วโมงการทำงานต่อสัปดาห์ การมีเวลาเหลือพอที่จะทำงานเพิ่มขึ้น	124
TABLE	12 EMPLOYED PERSONS BY AGE GROUP, HOURS WORKED PER WEEK, AVAILABILITY, FOR ADDITIONAL WORK	124
ตารางที่	13 จำนวนผู้ว่างงาน ที่หางานทำ จำแนกตามระยะเวลาที่หางานทำ ระดับการศึกษาที่สำเร็จ	125
TABLE	13 UNEMPLOYED PERSONS, SEEKING JOB BY DURATION OF SEEKING JOB, LEVEL OF EDUCATIONAL ATTAINMENT	125
ตารางที่	14 จำนวนผู้ว่างงาน ที่เคยทำงานมาก่อน จำแนกตามอาชีพที่ทำครั้งสุดท้าย อุตสาหกรรมที่ทำครั้งสุดท้าย	126
TABLE	14 UNEMPLOYED PERSONS, EVER WORKED BY LAST OCCUPATION, LAST INDUSTRY	126
ตารางที่	15 ลูกจ้าง จำแนกตามค่าจ้างเฉลี่ย ผลประโยชน์อื่นๆ ที่ได้รับ อุตสาหกรรม	128
TABLE	15 EMPLOYEE BY AVERAGE WAGE, FRINGE BENEFIT, INDUSTRY	128
ตารางที่	16 ลูกจ้างเอกชน จำแนกตามค่าจ้างเฉลี่ย ผลประโยชน์อื่นๆ ที่ได้รับ อุตสาหกรรม	129
TABLE	16 PRIVATE EMPLOYEE BY AVERAGE WAGE, FRINGE BENEFIT, INDUSTRY	129
ตารางที่	17 ลูกจ้างรัฐบาล จำแนกตามค่าจ้างเฉลี่ย ผลประโยชน์อื่นๆ ที่ได้รับ อุตสาหกรรม	130
TABLE	17 GOVERNMENT EMPLOYEE BY AVERAGE WAGE, FRINGE BENEFIT, INDUSTRY	130
ตารางที่	18 ลูกจ้าง จำแนกตาม อาชีพ ระดับของรายได้	131
TABLE	18 EMPLOYEE BY OCCUPATION, INCOME CLASS	131
ตารางที่	19 ลูกจ้าง จำแนกตาม อุตสาหกรรม ระดับของรายได้	132
TABLE	19 EMPLOYEE BY INDUSTRY, INCOME CLASS	132

ตารางที่ 1 จำนวนประชากรอายุ 15 ปีขึ้นไป จำแนกตามกลุ่มอายุ สถานภาพแรงงาน ทั่วราชอาณาจักร
TABLE 1. POPULATION 15 YEARS AND OVER BY AGE GROUP, LABOR FORCE STATUS, WHOLE KINGDOM

ไตรมาสที่ 1/2561 : Quarter 1/2018

หน่วยเป็นพัน : In Thousands

สถานภาพแรงงาน	กลุ่มอายุ Age Group							LABOR FORCE STATUS		
	รวม	15-19	20-24	25-29	30-34	35-39	40-49		50-59	>= 60
ประชากรอายุ 15 ปีขึ้นไป	56,159.5	4,544.0	4,947.8	4,846.6	4,668.9	5,006.9	10,697.8	9,873.8	11,573.9	POPULATION 15 YEARS AND OVER
กำลังแรงงานรวม	38,145.4	822.6	3,133.5	4,184.6	4,124.2	4,436.7	9,387.9	7,890.6	4,165.3	Total Labor Force
1. กำลังแรงงานปัจจุบัน	37,835.3	809.1	3,111.7	4,168.0	4,104.5	4,422.5	9,331.5	7,803.7	4,084.4	1. Current labor force
1.1 ผู้มีงานทำ	37,361.5	747.8	2,934.4	4,062.8	4,062.8	4,390.5	9,296.9	7,786.6	4,079.7	1.1 Employed
- ทำงาน	36,739.9	743.8	2,913.1	4,038.2	4,031.1	4,348.2	9,153.1	7,605.2	3,907.3	- At work
- ไม่ทำงานแต่มีงานประจำ	621.6	3.9	21.3	24.5	31.8	42.3	143.8	181.4	172.4	- With job but not at work
1.2 ผู้ว่างงาน	473.8	61.3	177.3	105.2	41.6	32.0	34.5	17.1	4.7	1.2 Unemployed
- หางานทำ	104.1	10.9	31.0	30.0	7.9	8.8	10.3	3.9	1.5	- Looking for work
- ไม่หางานทำ/พร้อมที่จะทำงาน	369.7	50.5	146.3	75.2	33.8	23.2	24.3	13.2	3.2	- Not looking/available for work
2. กำลังแรงงานที่รอฤดูกาล	310.1	13.5	21.8	16.6	19.8	14.2	56.5	86.9	80.9	2. Seasonally inactive labor force
ผู้ไม่อยู่ในกำลังแรงงาน	18,014.1	3,721.4	1,814.3	662.0	544.6	570.2	1,309.9	1,983.2	7,408.6	Persons not in Labor Force
1. ทำที่บ้าน	5,356.2	166.1	483.9	419.1	392.9	403.6	974.6	1,377.0	1,139.0	1. Household work
2. เรียนหนังสือ	4,438.2	3,355.2	1,034.5	41.6	4.7	-	0.0	1.5	0.8	2. Studies
3. ยังเด็ก ขร/ไม่สามารถทำงานได้	6,428.5	72.2	84.5	72.9	74.4	102.9	241.5	348.8	5,431.2	3. Too young/old/incapable of work
4. อื่น ๆ	1,791.3	127.9	211.4	128.4	72.6	63.7	93.8	255.8	837.6	4. Others

ตารางที่ 1 จำนวนประชากรอายุ 15 ปีขึ้นไป จำแนกตามกลุ่มอายุ สถานภาพแรงงาน และเพศ ทั้งราชอาณาจักร
TABLE 1 POPULATION 15 YEARS AND OVER BY AGE GROUP, LABOR FORCE STATUS AND SEX, WHOLE KINGDOM

หน่วยเป็นพัน : In Thousands

ไตรมาสที่ 1/2561 : Quarter 1/2018

สถานภาพแรงงาน	รวม							LABOR FORCE STATUS				
	15-19	20-24	25-29	30-34	35-39	40-49	50-59	>=60				
ชาย	2,304.7	2,494.8	2,443.0	2,336.7	2,466.3	5,179.7	4,695.2	5,197.8	MALE			
กำลังแรงงานรวม	27,118.1	20,849.9	20,682.1	20,390.6	20,009.1	381.5	291.5	69.0	Total Labor Force			
1. กำลังแรงงานปัจจุบัน	568.3	1,821.4	2,277.4	2,230.4	2,343.0	4,930.6	4,263.8	2,415.1	1. Current labor force			
1.1 ผู้มีงานทำ	558.3	1,807.0	2,268.9	2,217.4	2,334.3	4,906.8	4,222.1	2,367.3	1.1 Employed			
- ทำงาน	516.9	1,701.2	2,211.9	2,188.8	2,314.6	4,882.8	4,209.8	2,364.8	- At work			
- ไม่ทำงานแต่มีงานประจำ	513.4	1,683.4	2,198.3	2,169.2	2,290.5	4,804.0	4,105.2	2,245.1	- With job but not at work			
1.2 ผู้ว่างงาน	381.5	178	13.6	19.6	24.1	78.8	104.6	119.6	1.2 Unemployed			
- ทำงานทำ	41.5	105.8	57.1	28.6	19.7	24.0	12.3	2.5	- Looking for work			
- ไม่ทำงานทำ/พร้อมที่จะทำงาน	8.7	21.7	16.1	4.6	6.4	7.8	2.7	1.0	- Not looking/available for work			
2. กำลังแรงงานที่รอฤดูกาล	222.4	84.0	41.0	24.1	13.3	16.2	9.6	1.5	2. Seasonally inactive labor force			
ผู้ไม่อยู่ในกำลังแรงงาน	167.8	14.4	8.5	13.0	8.7	23.8	41.7	47.9	Persons not in Labor Force			
1. ทำงานบ้าน	6,268.2	1,736.4	1,656.4	1,064	1,233	249.1	431.4	2,782.7	1. Household work			
2. เรียนหนังสือ	263.6	29.8	14.7	17.5	12.5	32.7	74.5	53.6	2. Studies			
3. ยังเด็ก ขรา/ไม่สามารถทำงานได้	2,061.6	1,568.4	461.6	1.6	-	-	1.5	-	3. Too young/old/incapable of work			
4. อื่น ๆ	2,820.1	48.8	50.8	45.8	68.1	159.0	194.3	2,201.2	4. Others			
หญิง	1,122.9	89.4	71.7	41.4	42.7	57.4	161.0	527.9	FEMALE			
กำลังแรงงานรวม	29,041.4	2,239.3	2,453.0	2,332.1	2,540.7	5,518.1	5,178.6	6,376.1	Total Labor Force			
1. กำลังแรงงานปัจจุบัน	17,295.5	254.3	1,312.2	1,893.9	2,093.8	4,457.3	3,626.8	1,750.1	1. Current labor force			
1.1 ผู้มีงานทำ	17,153.1	250.8	1,304.8	1,887.0	2,088.2	4,424.6	3,581.5	1,717.1	1.1 Employed			
- ทำงาน	16,970.8	230.9	1,233.2	1,874.0	2,076.0	4,414.1	3,576.8	1,714.9	- At work			
- ไม่ทำงานแต่มีงานประจำ	16,730.8	230.5	1,229.7	1,861.8	2,057.7	4,349.1	3,500.0	1,662.2	- With job but not at work			
1.2 ผู้ว่างงาน	240.1	0.4	3.5	12.2	18.2	65.1	76.9	52.8	1.2 Unemployed			
- ทำงานทำ	182.3	19.9	71.5	13.0	12.3	10.5	4.8	2.2	- Looking for work			
- ไม่ทำงานทำ/พร้อมที่จะทำงาน	35.1	2.2	9.3	3.3	2.3	2.5	1.1	0.5	- Not looking/available for work			
2. กำลังแรงงานที่รอฤดูกาล	147.2	17.7	62.3	9.7	9.9	8.0	3.6	1.7	2. Seasonally inactive labor force			
ผู้ไม่อยู่ในกำลังแรงงาน	142.3	3.6	7.4	6.8	5.6	32.7	45.2	33.0	Persons not in Labor Force			
1. ทำงานบ้าน	11,745.9	1,985.0	1,140.9	438.3	446.9	1,060.8	1,551.8	4,625.9	1. Household work			
2. เรียนหนังสือ	5,092.6	136.4	455.7	375.4	391.1	941.9	1,302.5	1,085.3	2. Studies			
3. ยังเด็ก ขรา/ไม่สามารถทำงานได้	2,376.6	1,786.8	572.8	13.2	-	0.0	-	0.8	3. Too young/old/incapable of work			
4. อื่น ๆ	3,608.4	23.4	32.4	28.6	34.8	82.5	154.5	3,230.0	4. Others			
	668.3	38.5	79.9	31.3	21.0	36.4	94.8	309.8				

ตารางที่ 1 จำนวนประชากรอายุ 15 ปีขึ้นไป จำแนกตามกลุ่มอายุ สถานภาพแรงงาน เพศ และเขตการปกครอง ประเทศไทย (ต่อ)

TABLE 1 POPULATION 15 YEARS AND OVER BY AGE GROUP, LABOR FORCE STATUS, SEX AND AREA, WHOLE KINGDOM (Contd.)

ไตรมาสที่ 1/2561 : Quarter 1/2018

หน่วยเป็นพัน : In Thousands

สถานภาพแรงงาน	รวม						LABOR FORCE STATUS							
	กลุ่มอายุ Age Group						POPULATION 15 YEARS AND OVER							
	15-19	20-24	25-29	30-34	35-39	40-49	50-59	>= 60						
ประชากรอายุ 15 ปีขึ้นไป	1,854.9	2,203.9	2,446.3	2,402.3	2,525.2	5,005.5	4,326.9	4,766.6						
กำลังแรงงานรวม	277.4	1,245.7	2,164.3	2,153.3	2,227.5	4,384.4	3,374.4	1,475.9						
1. กำลังแรงงานปัจจุบัน	274.8	1,239.7	2,155.4	2,150.2	2,223.8	4,371.9	3,359.3	1,461.4	1. Current labor force					
1.1 ผู้มีงานทำ	255.8	1,166.4	2,100.2	2,126.5	2,211.9	4,355.3	3,352.0	1,458.2	1.1 Employed					
- ทำงาน	253.0	1,163.4	2,091.3	2,115.8	2,202.8	4,317.9	3,312.1	1,421.4	- At work					
- ไม่ทำงานแต่มีงานประจำ	2.8	2.9	8.8	10.8	9.2	37.4	40.0	36.8	- With job but not at work					
1.2 ผู้ว่างงาน	19.0	73.3	55.3	23.7	11.8	16.6	7.3	3.3	1.2 Unemployed					
- หางานทำ	2.3	15.5	16.9	5.7	3.0	6.3	1.4	0.5	- Looking for work					
- ไม่หางานทำ/พร้อมที่จะทำงาน	16.7	57.8	38.4	18.0	8.9	10.3	5.9	2.8	- Not looking/available for work					
2. กำลังแรงงานที่รอฤดูกาล	2.7	6.0	8.8	3.1	3.7	12.5	15.1	14.5	2. Seasonally inactive labor force					
ผู้ไม่อยู่ในกำลังแรงงาน	1,577.5	958.3	282.0	249.1	297.7	621.2	952.5	3,290.7	Persons not in Labor Force					
1. ทำงานบ้าน	50.7	154.0	150.9	177.8	224.7	483.4	654.8	504.8	1. Household work					
2. เรียนหนังสือ	1,454.0	684.7	32.7	4.7	-	-	1.5	-	2. Studies					
3. ยังเด็ก ขรา/ไม่สามารถทำงานได้	27.6	25.3	24.9	25.5	39.2	88.5	133.0	2,222.9	3. Too young/old/incapable of work					
4. อื่น ๆ	45.2	94.3	73.6	41.2	33.9	49.3	163.1	563.0	4. Others					

ตารางที่ 1 จำนวนประชากรอายุ 15 ปีขึ้นไป จำแนกตามกลุ่มอายุ สถานภาพแรงงาน เพศ และเขตการปกครองทั่วราชอาณาจักร (ต่อ)

TABLE 1 POPULATION 15 YEARS AND OVER BY AGE GROUP, LABOR FORCE STATUS, SEX AND AREA, WHOLE KINGDOM (Contd.)

ไตรมาสที่ 1/2561 : Quarter 1/2018	ในประเทศไทย MUNICIPAL AREA							รวม	LABOR FORCE STATUS			
	สถานภาพแรงงาน								TOTAL			
	กลุ่มอายุ Age Group								MALE			
	15-19	20-24	25-29	30-34	35-39	40-49	50-59	>= 60				
ยอดรวม	25,531.7	1,854.9	2,203.9	2,446.3	2,402.3	2,525.2	5,005.5	4,326.9	4,766.6			
ชาย	12,207.6	924.8	1,093.7	1,208.9	1,177.3	1,232.4	2,418.4	2,041.6	2,110.5			
กำลังแรงงานรวม	9,239.5	178.0	694.1	1,119.7	1,126.6	1,176.9	2,310.0	1,811.1	823.2			
1. กำลังแรงงานปัจจุบัน	9,204.6	176.0	690.9	1,116.9	1,124.0	1,174.3	2,303.2	1,804.3	815.1			
1.1 ผู้มีงานทำ	9,073.4	162.1	650.1	1,086.9	1,105.6	1,165.9	2,290.2	1,799.3	813.2	1. Current labor force		
- ทำงาน	8,983.5	159.4	647.6	1,083.8	1,099.9	1,160.7	2,266.5	1,776.5	789.2	1.1 Employed		
- ไม่ทำงานแต่มีงานประจำ	89.9	2.7	2.5	3.2	5.8	5.2	23.7	22.8	24.1	- At work		
1.2 ผู้ว่างงาน	131.3	14.0	40.8	30.0	18.3	8.4	13.0	5.0	1.9	- With job but not at work		
- หางานทำ	32.1	1.5	10.7	8.4	2.4	2.8	5.0	0.8	0.5	1.2 Unemployed		
- ไม่หางานทำ/พร้อมที่จะทำงาน	99.2	12.5	30.0	21.6	16.0	5.6	8.0	4.2	1.4	- Looking for work		
2. กำลังแรงงานที่รอดูภาค	34.9	2.0	3.3	2.7	2.6	2.7	6.8	6.8	8.0	- Not looking/available for work		
ผู้ไม่อยู่ในกำลังแรงงาน	2,968.1	746.8	399.6	89.3	50.7	55.5	108.4	230.5	1,287.4	2. Seasonally inactive labor force		
1. ทำงานบ้าน	134.4	8.3	12.4	8.2	10.8	8.0	18.7	45.1	22.9	Persons not in Labor Force		
2. เรียนหนังสือ	1,029.8	686.1	317.9	22.6	1.6	-	-	1.5	-	1. Household work		
3. ยังเด็ก/ขาดความสามารถทำงานได้	1,137.0	20.2	12.1	17.2	15.7	26.3	59.7	74.5	911.3	2. Studies		
4. อื่น ๆ	666.9	32.2	57.1	41.2	22.6	21.2	30.0	109.3	353.2	3. Too young/old/incapable of work		
										4. Others		
หญิง	13,324.1	930.1	1,110.2	1,237.4	1,225.1	1,292.8	2,587.2	2,285.3	2,656.1			
กำลังแรงงานรวม	8,063.2	99.4	551.5	1,044.6	1,026.7	1,050.5	2,074.4	1,563.3	652.7			
1. กำลังแรงงานปัจจุบัน	8,031.8	98.7	548.8	1,038.5	1,026.2	1,049.5	2,068.7	1,555.0	646.3			
1.1 ผู้มีงานทำ	7,952.9	93.7	516.3	1,013.2	1,020.9	1,046.1	2,065.1	1,552.7	644.9	1. Current labor force		
- ทำงาน	7,894.1	93.6	515.8	1,007.6	1,015.9	1,042.1	2,051.4	1,535.6	632.2	1.1 Employed		
- ไม่ทำงานแต่มีงานประจำ	58.8	0.1	0.4	5.7	5.0	4.0	13.7	17.2	12.7	- At work		
1.2 ผู้ว่างงาน	78.9	5.0	32.6	25.3	5.3	3.4	3.7	2.3	1.4	- With job but not at work		
- หางานทำ	19.5	0.8	4.8	8.5	3.3	0.2	1.3	0.6	-	1.2 Unemployed		
- ไม่หางานทำ/พร้อมที่จะทำงาน	59.4	4.2	27.7	16.8	2.0	3.2	2.3	1.7	1.4	- Looking for work		
2. กำลังแรงงานที่รอดูภาค	31.4	0.7	2.7	6.1	0.5	1.0	5.7	8.3	6.4	- Not looking/available for work		
ผู้ไม่อยู่ในกำลังแรงงาน	5,260.9	830.7	558.7	192.8	198.4	242.2	512.8	722.0	2,003.4	2. Seasonally inactive labor force		
1. ทำงานบ้าน	2,266.6	42.4	141.6	142.7	167.0	216.7	464.6	609.7	481.9	Persons not in Labor Force		
2. เรียนหนังสือ	1,147.8	767.9	366.9	10.0	3.0	-	-	-	-	1. Household work		
3. ยังเด็ก/ขาดความสามารถทำงานได้	1,449.8	7.4	13.1	7.6	9.8	12.9	28.8	58.6	1,311.6	2. Studies		
4. อื่น ๆ	396.7	13.0	37.1	32.4	18.6	12.6	19.3	53.8	209.9	3. Too young/old/incapable of work		
										4. Others		

หน่วยเป็นพัน : In Thousands

ตารางที่ 1 จำนวนประชากรอายุ 15 ปีขึ้นไป จำแนกตามกลุ่มอายุ สถานภาพแรงงาน เพศ และเขตการปกครอง ราชอาณาจักร (ต่อ)

TABLE 1 POPULATION 15 YEARS AND OVER BY AGE GROUP, LABOR FORCE STATUS, SEX AND AREA, WHOLE KINGDOM (Contd.)

ไตรมาสที่ 1/2561 : Quarter 1/2018

นอกเขตเทศบาล NON-MUNICIPAL AREA

หน่วยเป็นพัน : In Thousands

สถานภาพแรงงาน	รวม							LABOR FORCE STATUS				
	กลุ่มอายุ Age Group											
Total	15-19	20-24	25-29	30-34	35-39	40-49	50-59	>= 60				
ประชากรอายุ 15 ปีขึ้นไป	30,627.8	2,743.9	2,400.3	2,266.5	2,481.8	5,692.2	5,546.9	6,807.3	POPULATION 15 YEARS AND OVER			
กำลังแรงงานรวม	20,842.7	1,887.9	2,020.3	1,971.0	2,209.3	5,003.5	4,516.2	2,689.4	Total Labor Force			
1. กำลังแรงงานปัจจุบัน	20,598.8	1,872.0	2,012.5	1,954.2	2,198.7	4,959.6	4,444.4	2,623.0	1. Current labor force			
1.1 ผู้มีงานทำ	20,335.2	1,768.1	1,962.6	1,936.3	2,178.6	4,941.7	4,434.6	2,621.5	1.1 Employed			
- ทำงาน	19,862.4	1,749.6	1,946.9	1,915.3	2,145.5	4,835.2	4,293.1	2,485.9	- At work			
- ไม่ทำงานแต่มีงานประจำ	472.9	18.4	15.7	21.0	33.1	106.4	141.5	135.6	- With job but not at work			
1.2 ผู้ว่างงาน	263.6	42.4	104.0	50.0	20.2	17.9	9.8	1.5	1.2 Unemployed			
- ท างานทำ	52.5	8.6	15.4	13.1	5.8	3.9	2.5	1.0	- Looking for work			
- ไม่ทำงานทำ/พร้อมที่จะทำงาน	211.1	33.8	88.6	36.9	15.8	14.0	7.3	0.4	- Not looking/available for work			
2. กำลังแรงงานที่รอฤดูกาล	243.9	10.8	15.8	7.8	10.5	44.0	71.8	66.4	2. Seasonally inactive labor force			
ผู้ไม่อยู่ในกำลังแรงงาน	9,785.1	2,143.9	856.0	380.0	272.5	688.7	1,030.7	4,117.9	Persons not in Labor Force			
1. ทำงานบ้าน	2,955.1	115.4	329.9	268.3	178.9	491.2	722.2	634.2	1. Household work			
2. เรียนหนังสือ	2,260.6	1,901.2	349.7	8.9	-	0.0	-	0.8	2. Studies			
3. ยังเด็ก ขรา/ไม่สามารถทำงานได้	3,841.7	44.6	59.2	48.1	63.7	153.0	215.8	3,208.3	3. Too young/old/incapable of work			
4. อื่น ๆ	727.7	82.7	117.1	54.7	29.9	44.4	92.7	274.6	4. Others			

ตารางที่ 1 จำนวนประชากรอายุ 15 ปีขึ้นไป จำแนกตามกลุ่มอายุ สถานภาพแรงงาน เพศ และเขตการปกครอง ที่ราชอาณาจักร (ต่อ)

TABLE 1 POPULATION 15 YEARS AND OVER BY AGE GROUP, LABOR FORCE STATUS, SEX AND AREA, WHOLE KINGDOM(Contd.)

สถานภาพแรงงาน	นอกเขตเทศบาล NON-MUNICIPAL AREA							รวม	LABOR FORCE STATUS								
	กลุ่มอายุ Age Group								Total	TOTAL	MALE	Total Labor Force	1. Current labor force	2. Seasonally inactive labor force			
	15-19	20-24	25-29	30-34	35-39	40-49	50-59								>= 60		
ยอดรวม	30,627.8	0.0	0.0	0.0	0.0	0.0	0.0	0.0	0.0	0.0	0.0	0.0					
ชาย	14,910.5	1,379.8	1,401.1	1,234.1	1,159.5	1,233.8	2,761.3	2,653.6	3,087.3	1,592.0	1,552.2	1,551.5					
กำลังแรงงานรวม	11,610.4	390.3	1,127.2	1,157.8	1,103.8	1,166.0	2,620.7	2,452.7	1,592.0	1,592.0	1,552.2	1,551.5					
1. กำลังแรงงานปัจจุบัน	11,477.5	382.3	1,116.1	1,152.0	1,093.4	1,160.0	2,603.7	2,417.8	1,552.2	1,552.2	1,552.2	1,551.5					
1.1 ผู้มีงานทำ	11,317.3	354.8	1,051.1	1,124.9	1,083.1	1,148.7	2,592.6	2,410.5	1,551.5	1,551.5	1,551.5	1,551.5					
- ทำงาน	11,025.7	354.0	1,035.8	1,114.5	1,069.4	1,129.8	2,537.5	2,328.7	1,456.0	1,456.0	1,456.0	1,456.0					
- ไม่ทำงานแต่มีงานประจำ	291.6	0.9	15.3	10.4	13.8	18.9	55.0	81.8	95.6	95.6	95.6	95.6					
1.2 ผู้ว่างงาน	160.2	27.5	65.0	27.1	10.3	11.3	11.1	7.3	0.6	0.6	0.6	0.6					
- ทำงานทำ	37.0	7.2	11.0	7.7	2.2	3.6	2.8	1.9	0.5	0.5	0.5	0.5					
- ไม่ทำงานทำ/พร้อมที่จะทำงาน	123.2	20.3	54.0	19.4	8.1	7.7	8.3	5.4	0.1	0.1	0.1	0.1					
2. กำลังแรงงานที่รอฤดูกาล	133.0	8.0	11.2	5.8	10.4	6.0	17.0	34.8	39.8	39.8	39.8	39.8					
ผู้ไม่อยู่ในกำลังแรงงาน	3,300.1	989.6	273.8	76.3	55.7	67.8	140.7	200.9	1,495.3	1,495.3	1,495.3	1,495.3					
1. ทำงานบ้าน	129.1	21.5	15.8	6.6	6.7	4.5	14.0	29.4	30.7	30.7	30.7	30.7					
2. เรียนหนังสือ	1,031.8	882.3	143.8	5.8	-	-	-	-	-	-	-	-					
3. ยังเด็ก ซรา/ไม่สามารถทำงานได้	1,683.1	28.6	40.0	33.6	30.1	41.8	99.4	119.9	1,289.9	1,289.9	1,289.9	1,289.9					
4. อื่น ๆ	456.0	57.2	74.3	30.5	18.8	21.5	27.4	51.7	174.7	174.7	174.7	174.7					
หญิง	15,717.3	1,309.2	1,342.8	1,166.2	1,107.0	1,247.9	2,930.9	2,893.3	3,720.0	3,720.0	3,720.0	3,720.0					
กำลังแรงงานรวม	9,232.3	154.9	760.6	862.6	867.2	1,043.3	2,382.9	2,063.5	1,097.4	1,097.4	1,097.4	1,097.4					
1. กำลังแรงงานปัจจุบัน	9,121.4	152.0	756.0	860.6	860.8	1,038.7	2,355.9	2,026.5	1,070.8	1,070.8	1,070.8	1,070.8					
1.1 ผู้มีงานทำ	9,018.0	137.2	717.0	837.7	853.1	1,029.9	2,349.1	2,024.1	1,070.0	1,070.0	1,070.0	1,070.0					
- ทำงาน	8,836.7	136.9	713.9	832.4	845.9	1,015.7	2,297.7	1,964.4	1,030.0	1,030.0	1,030.0	1,030.0					
- ไม่ทำงานแต่มีงานประจำ	181.3	0.3	3.1	5.3	7.2	14.2	51.4	59.7	40.1	40.1	40.1	40.1					
1.2 ผู้ว่างงาน	103.4	14.9	39.0	22.9	7.7	8.9	6.8	2.5	0.8	0.8	0.8	0.8					
- ทำงานทำ	15.5	1.4	4.5	5.4	-	2.1	1.2	0.6	0.5	0.5	0.5	0.5					
- ไม่ทำงานทำ/พร้อมที่จะทำงาน	87.9	13.5	34.6	17.5	7.7	6.7	5.7	1.9	0.3	0.3	0.3	0.3					
2. กำลังแรงงานที่รอฤดูกาล	110.9	2.9	4.7	2.0	6.3	4.5	27.0	37.0	26.6	26.6	26.6	26.6					
ผู้ไม่อยู่ในกำลังแรงงาน	6,485.0	1,154.3	582.2	303.6	239.9	204.7	548.0	829.8	2,622.6	2,622.6	2,622.6	2,622.6					
1. ทำงานบ้าน	2,826.0	93.9	314.1	261.7	208.4	174.4	477.2	692.8	603.4	603.4	603.4	603.4					
2. เรียนหนังสือ	1,228.8	1,018.9	206.0	3.2	-	-	0.0	-	0.8	0.8	0.8	0.8					
3. ยังเด็ก ซรา/ไม่สามารถทำงานได้	2,158.6	16.0	19.3	14.5	18.8	21.9	53.7	95.9	1,918.5	1,918.5	1,918.5	1,918.5					
4. อื่น ๆ	271.6	25.4	42.8	24.3	12.7	8.4	17.1	41.1	99.9	99.9	99.9	99.9					

ไตรมาสที่ 1/2561 : Quarter 1/2018

นอกเขตเทศบาล NON-MUNICIPAL AREA

หน่วยเป็นพัน : In Thousands

ตารางที่ 2 จำนวนประชากรอายุ 15 ปีขึ้นไป จำแนกตามสถานภาพสมรส สถานภาพแรงงาน ที่ราชอาณาจักร

TABLE 2 POPULATION 15 YEARS AND OVER BY MARITAL STATUS, LABOR FORCE STATUS , WHOLE KINGDOM

ไตรมาสที่ 1/2561 : Quarter 1/2018

หน่วยเป็นพัน : In Thousands

สถานภาพแรงงาน	รวม						เคยสมรส Ever-Married			LABOR FORCE STATUS			
	Total	โสด Single	สมรส Married	หม้าย Widowed	หย่า Divorced	แยกกันอยู่ Separated	ไม่ทราบ Unknown	1.1 Employed	- At work	- With job but not at work	1.2 Unemployed	- Looking for work	- Not looking/available for work
ยอดรวม	56,159.5	14,979.5	33,855.7	4,612.1	1,202.4	1,502.9	6.9	TOTAL					
กำลังแรงงานรวม	38,145.4	8,866.8	25,773.8	1,404.1	935.7	1,159.9	5.1	Total Labor Force					
1. กำลังแรงงานปัจจุบัน	37,835.3	8,809.7	25,549.0	1,385.8	929.1	1,156.6	5.1	1. Current labor force					
1.1 ผู้มีงานทำ	37,361.5	8,494.1	25,416.6	1,379.5	921.1	1,145.1	5.1	1.1 Employed					
- ทำงาน	36,739.9	8,418.7	24,970.2	1,312.8	906.2	1,127.0	5.1	- At work					
- ไม่ทำงานแต่มีงานประจำ	621.6	75.4	446.4	66.7	14.9	18.2	-	- With job but not at work					
1.2 ผู้ว่างงาน	473.8	315.6	132.4	6.3	8.0	11.4	-	1.2 Unemployed					
- หางานทำ	104.1	67.9	28.4	1.9	4.2	1.7	-	- Looking for work					
- ไม่หางานทำ/พร้อมที่จะทำงาน	369.7	247.7	104.0	4.4	3.9	9.7	-	- Not looking/available for work					
2. กำลังแรงงานที่รอดูกาล	310.1	57.1	224.8	18.3	6.6	3.3	-	2. Seasonally inactive labor force					
ผู้ไม่อยู่ในกำลังแรงงาน	18,014.1	6,112.6	8,081.9	3,208.1	266.8	343.0	1.8	Persons not in Labor Force					
1. ทำงานบ้าน	5,356.2	424.5	4,213.5	471.5	111.1	135.3	0.4	1. Household work					
2. เรียนหนังสือ	4,438.2	4,362.3	74.4	0.5	0.5	0.5	-	2. Studies					
3. ยังเด็ก ขรา/ไม่สามารถทำงานได้	6,428.5	781.1	2,797.2	2,584.9	109.4	155.1	0.8	3. Too young/old/incapable of work					
4. อื่น ๆ	1,791.3	544.8	996.8	151.2	45.8	52.1	0.6	4. Others					

TABLE 2 POPULATION 15 YEARS AND OVER BY MARITAL STATUS, LABOR FORCE STATUS AND SEX, WHOLE KINGDOM

ไตรมาสที่ 1/2561 : Quarter 1/2018

หน่วยเป็นพัน : In Thousands

สถานภาพแรงงาน	เคยสมรส Ever-Married						LABOR FORCE STATUS
	รวม	โสด	สมรส	หม้าย	หย่า	แยกกันอยู่	
	Total	Single	Married	Widowed	Divorced	Separated	Unknown
ชาย							MALE
กำลังแรงงานรวม	27,118.1	8,410.9	16,578.5	1,004.4	483.2	639.7	1.5
1. กำลังแรงงานปัจจุบัน	20,849.9	5,442.9	14,147.5	324.1	414.1	520.3	1.1
1.1 ผู้มีงานทำ	20,682.1	5,397.9	14,036.2	318.2	410.3	518.5	1.1
- ทำงาน	20,390.6	5,198.4	13,958.7	315.3	406.1	511.2	1.1
- ไม่ทำงานแต่มีงานประจำ	20,009.1	5,140.1	13,668.8	297.4	399.7	502.0	1.1
1.2 ผู้ว่างงาน	381.5	58.3	289.8	17.9	6.4	9.2	-
- หางานทำ	291.5	199.5	77.5	2.9	4.2	7.3	-
- ไม่หางานทำ/พร้อมที่จะทำงาน	69.0	44.5	20.4	0.5	2.2	1.4	-
2. กำลังแรงงานที่รอฤดูกาล	222.4	155.0	57.2	2.3	2.1	5.9	-
ผู้ไม่อยู่ในกำลังแรงงาน	167.8	44.9	111.3	6.0	3.8	1.8	-
1. ทำงานบ้าน	6,268.2	2,968.1	2,430.9	680.3	69.1	119.4	0.4
2. เรียนหนังสือ	263.6	109.8	114.6	24.2	4.0	10.7	0.4
3. ยังเด็ก หรือไม่สามารถทำงานได้	2,061.6	2,040.4	21.1	-	-	-	-
4. อื่น ๆ	2,820.1	446.2	1,647.4	600.4	43.0	83.1	-
หญิง							FEMALE
กำลังแรงงานรวม	17,295.5	3,424.0	11,626.3	1,080.0	521.6	639.6	4.0
1. กำลังแรงงานปัจจุบัน	17,153.1	3,411.8	11,512.8	1,067.6	518.8	638.1	4.0
1.1 ผู้มีงานทำ	16,970.8	3,295.7	11,458.0	1,064.2	515.0	634.0	4.0
- ทำงาน	16,730.8	3,278.6	11,301.4	1,015.4	506.5	625.0	4.0
- ไม่ทำงานแต่มีงานประจำ	240.1	17.1	156.6	48.8	8.6	9.0	-
1.2 ผู้ว่างงาน	182.3	116.1	54.9	3.4	3.8	4.1	-
- หางานทำ	35.1	23.4	8.0	1.4	2.0	0.3	-
- ไม่หางานทำ/พร้อมที่จะทำงาน	147.2	92.7	46.9	2.0	1.8	3.8	-
2. กำลังแรงงานที่รอฤดูกาล	142.3	12.2	113.5	12.4	2.8	1.5	-
ผู้ไม่อยู่ในกำลังแรงงาน	11,745.9	3,144.6	5,650.9	2,527.8	197.6	223.6	1.4
1. ทำงานบ้าน	5,092.6	3,14.7	4,098.9	447.3	107.1	124.6	-
2. เรียนหนังสือ	2,376.6	2,321.9	53.3	0.5	0.5	0.5	-
3. ยังเด็ก หรือไม่สามารถทำงานได้	3,608.4	334.9	1,149.8	1,984.5	66.4	72.0	0.8
4. อื่น ๆ	668.3	173.1	348.9	95.6	23.7	26.5	0.6

ตารางที่ 2 จำนวนประชากรอายุ 15 ปีขึ้นไป จำแนกตามสถานภาพสมรส สถานภาพแรงงาน เพศ และเขตการปกครอง ทวีราชอาณาจักร (ต่อ)

TABLE 2 POPULATION 15 YEARS AND OVER BY MARITAL STATUS, LABOR FORCE STATUS, SEX AND AREA, WHOLE KINGDOM (Contd.)

หน่วยเป็นพัน : In Thousands

สถานภาพแรงงาน	ในเขตเทศบาล MUNICIPAL AREA						LABOR FORCE STATUS
	รวม	โสด	สมรส	เคยสมรส	แยกกันอยู่	ไม่ทราบ	
	Total	Single	Married	Widowed	Divorced	Separated	Unknown
ยอดรวม	25,531.7	7,799.2	14,604.6	1,861.0	563.4	697.7	5.8
ชาย	12,207.6	4,128.8	7,225.6	377.0	207.8	267.7	0.8
กำลังแรงงานรวม	9,239.5	2,688.0	6,042.1	114.1	175.9	218.5	0.8
1. กำลังแรงงานปัจจุบัน	9,204.6	2,675.6	6,021.4	113.5	175.7	217.7	0.8
1.1 ผู้มีงานทำ	9,073.4	2,587.1	5,987.7	111.5	174.1	212.1	0.8
- ทำงาน	8,983.5	2,570.9	5,922.0	108.2	171.8	209.8	0.8
- ไม่ทำงานแต่มีงานประจำ	89.9	16.1	65.8	3.3	2.3	2.4	-
1.2 ผู้ว่างงาน	131.3	88.5	33.6	2.0	1.5	5.6	-
- ทำงานทำ	32.1	21.1	9.3	-	0.3	1.4	-
- ไม่หางานทำ/พร้อมที่จะทำงาน	99.2	67.5	24.3	2.0	1.2	4.2	-
2. กำลังแรงงานที่รอฤดูกาล	34.9	12.4	20.8	0.6	0.2	0.8	-
ผู้ไม่อยู่ในกำลังแรงงาน	2,968.1	1,440.8	1,183.4	262.8	31.9	49.2	-
1. ทำงานบ้าน	134.4	54.6	61.4	11.0	2.6	4.9	-
2. เรียนหนังสือ	1,029.8	1,019.6	10.2	-	-	-	-
3. ยังเด็ก/ชรา/ไม่สามารถทำงานได้	1,137.0	178.8	697.2	212.9	17.0	31.1	-
4. อื่น ๆ	666.9	187.9	414.7	38.9	12.3	13.1	-
หญิง	13,324.1	3,670.4	7,379.0	1,484.1	355.6	429.9	5.0
กำลังแรงงานรวม	8,063.2	2,122.9	4,914.4	451.7	259.2	311.3	3.6
1. กำลังแรงงานปัจจุบัน	8,031.8	2,118.2	4,890.7	449.7	259.0	310.6	3.6
1.1 ผู้มีงานทำ	7,952.9	2,067.0	4,868.4	448.3	256.6	309.0	3.6
- ทำงาน	7,894.1	2,062.2	4,828.8	437.0	255.5	307.0	3.6
- ไม่ทำงานแต่มีงานประจำ	58.8	4.8	39.6	11.3	1.1	2.1	-
1.2 ผู้ว่างงาน	78.9	51.2	22.3	1.4	2.4	1.6	-
- ทำงานทำ	19.5	14.5	2.9	0.7	1.2	0.3	-
- ไม่ทำงานทำ/พร้อมที่จะทำงาน	59.4	36.7	19.5	0.7	1.2	1.3	-
2. กำลังแรงงานที่รอฤดูกาล	31.4	4.7	23.8	2.0	0.2	0.7	-
ผู้ไม่อยู่ในกำลังแรงงาน	5,260.9	1,547.5	2,464.6	1,032.4	96.4	118.6	1.4
1. ทำงานบ้าน	2,266.6	158.3	1,790.4	203.8	48.9	65.3	-
2. เรียนหนังสือ	1,147.8	1,124.2	22.7	-	0.4	0.5	-
3. ยังเด็ก/ชรา/ไม่สามารถทำงานได้	1,449.8	145.3	469.7	770.0	31.9	32.1	0.8
4. อื่น ๆ	396.7	119.7	181.9	58.6	15.2	20.8	0.6

ตารางที่ 2 จำนวนประชากรอายุ 15 ปีขึ้นไป จำแนกตามสถานภาพสมรส สถานภาพแรงงาน เพศ และเขตการปกครอง ทวีราชอาณาจักร (ต่อ)

TABLE 2 POPULATION 15 YEARS AND OVER BY MARITAL STATUS, LABOR FORCE STATUS, SEX AND AREA, WHOLE KINGDOM(Contd.)

ไตรมาสที่ 1/2561 : Quarter 1/2018

นอกเขตเทศบาล NON-MUNICIPAL AREA

หน่วยเป็นพัน : in Thousands

สถานภาพแรงงาน	รวม						เคยสมรส Ever-Married			LABOR FORCE STATUS	
	Total	โสด Single	สมรส Married	หม้าย Widowed	หย่า Divorced	แยกกันอยู่ Separated	ไม่ทราบ Unknown	Total Labor Force	1. Current labor force	2. Seasonally inactive labor force	
ยอธรวม	30,627.8	7,180.2	19,251.1	2,751.1	639.1	805.3	1.1	TOTAL			
ชาย	14,910.5	4,282.1	9,352.9	627.4	275.4	372.0	0.7	MALE			
กำลังแรงงานรวม	11,610.4	2,754.9	8,105.4	210.0	238.2	301.7	0.3	Total Labor Force			
1. กำลังแรงงานปัจจุบัน	11,477.5	2,722.4	8,014.8	204.7	234.6	300.7	0.3	1. Current labor force			
1.1 ผู้มีงานทำ	11,317.3	2,611.4	7,970.9	203.8	231.9	299.1	0.3	1.1 Employed			
- ทำงาน	11,025.7	2,569.2	7,746.8	189.2	227.9	292.2	0.3	- At work			
- ไม่ทำงานแต่มีงานประจำ	291.6	42.1	224.1	14.5	4.1	6.8	-	- With job but not at work			
1.2 ผู้ว่างงาน	160.2	111.0	43.9	0.9	2.7	1.7	-	1.2 Unemployed			
- หางานทำ	37.0	23.5	11.1	0.5	1.9	-	-	- Looking for work			
- ไม่ทำงานทำ/พร้อมที่จะทำงาน	123.2	87.5	32.8	0.4	0.8	1.7	-	- Not looking/available for work			
2. กำลังแรงงานที่รอฤดูกาล	133.0	32.6	90.6	5.3	3.6	1.0	-	2. Seasonally inactive labor force			
ผู้ไม่อยู่ในกำลังแรงงาน	3,300.1	1,527.2	1,247.5	417.5	37.2	70.3	0.4	Persons not in Labor Force			
1. ทำงานบ้าน	129.1	55.2	53.2	13.2	1.4	5.8	0.4	1. Household work			
2. เรียนหนังสือ	1,031.8	1,020.8	11.0	-	-	-	-	2. Studies			
3. ยิงเด็ก ชรา/ไม่สามารถทำงานได้	1,683.1	267.5	950.1	387.5	26.1	52.0	-	3. Too young/old/incapable of work			
4. อื่น ๆ	456.0	183.7	233.2	16.7	9.8	12.6	-	4. Others			
หญิง	15,717.3	2,898.1	9,898.2	2,123.7	363.6	433.3	0.4	FEMALE			
กำลังแรงงานรวม	9,232.3	1,301.0	6,711.9	628.2	262.4	328.3	0.4	Total Labor Force			
1. กำลังแรงงานปัจจุบัน	9,121.4	1,293.6	6,622.2	617.9	259.8	327.5	0.4	1. Current labor force			
1.1 ผู้มีงานทำ	9,018.0	1,228.7	6,589.6	615.9	258.5	325.0	0.4	1.1 Employed			
- ทำงาน	8,836.7	1,216.4	6,472.7	578.4	250.9	318.0	0.4	- At work			
- ไม่ทำงานแต่มีงานประจำ	181.3	12.3	117.0	37.5	7.5	7.0	-	- With job but not at work			
1.2 ผู้ว่างงาน	103.4	64.9	32.6	2.1	1.4	2.5	-	1.2 Unemployed			
- หางานทำ	15.5	8.9	5.2	0.7	0.8	-	-	- Looking for work			
- ไม่ทำงานทำ/พร้อมที่จะทำงาน	87.9	56.0	27.4	1.4	0.6	2.5	-	- Not looking/available for work			
2. กำลังแรงงานที่รอฤดูกาล	110.9	7.5	89.7	10.3	2.6	0.9	-	2. Seasonally inactive labor force			
ผู้ไม่อยู่ในกำลังแรงงาน	6,485.0	1,597.1	3,186.3	1,495.5	101.2	105.0	-	Persons not in Labor Force			
1. ทำงานบ้าน	2,826.0	1,565	2,308.5	243.5	58.2	59.4	-	1. Household work			
2. เรียนหนังสือ	1,228.8	1,197.7	30.6	0.5	0.0	-	-	2. Studies			
3. ยิงเด็ก ชรา/ไม่สามารถทำงานได้	2,158.6	189.6	680.2	1,214.4	34.5	40.0	-	3. Too young/old/incapable of work			
4. อื่น ๆ	271.6	53.4	167.1	37.0	8.6	5.6	-	4. Others			

ตารางที่ 3 จำนวนประชากรอายุ 15 ปีขึ้นไป จำนวนตามระดับการศึกษาที่สำเร็จ สถานภาพแรงงาน ทหารขอมาจักร
TABLE 3 POPULATION 15 YEARS AND OVER BY LEVEL OF EDUCATIONAL ATTAINMENT, LABOR FORCE STATUS, WHOLE KINGDOM

ไตรมาสที่ 1/2561 : Quarter 1/2018

หน่วยเป็นพัน : in Thousands

สถานภาพแรงงาน	มัธยมศึกษาตอนปลาย										อุดมศึกษา			LABOR FORCE STATUS
	รวม	ไม่มี การศึกษา	ต่ำกว่า ประถมศึกษา primary	ประถมศึกษา Primary	มัธยมศึกษาตอนต้น			มัธยมศึกษาตอนปลาย			อื่นๆ Others	ไม่ทราบ Unknown		
					ไม่ schooling	Incomplete primary	ประถมศึกษา Primary	General/ Academic	สายสามัญ General/ Academic	สายวิชาชีพ Vocational			สายวิชา- การศึกษา Teacher Training	
ยอดรวม	56,159.5	2,362.6	13,310.2	11,339.7	10,026.3	7,067.4	1,923.0	6.1	6,092.4	2,519.3	1,097.4	159.0	256.1	TOTAL
กำลังแรงงานรวม	38,145.4	1,222.5	7,256.3	8,587.8	6,315.7	4,871.4	1,341.3	1.8	5,229.4	2,146.9	812.9	147.6	211.8	Total Labor Force
1. กำลังแรงงานปัจจุบัน	37,835.3	1,216.2	7,109.8	8,510.0	6,274.3	4,847.9	1,338.3	1.8	5,223.3	2,143.6	811.4	147.1	211.6	1. Current labor force
1.1 ผู้มีงานทำ	37,361.5	1,210.5	7,086.6	8,436.7	6,171.7	4,773.5	1,311.0	1.8	5,119.9	2,097.0	796.4	146.6	209.8	1.1 Employed
- ทำงาน	36,739.9	1,191.9	6,816.5	8,254.8	6,108.1	4,723.6	1,303.3	1.8	5,108.1	2,085.2	790.8	146.6	209.3	- At work
- ไม่ทำงานแต่มีงานประจำ	621.6	18.6	270.1	181.8	63.6	49.9	7.8	-	11.9	11.7	5.7	-	0.6	- With job but not at work
1.2 ผู้ว่างงาน	473.8	5.7	23.2	73.4	102.6	74.4	27.3	-	103.4	46.7	15.0	0.5	1.8	1.2 Unemployed
- หางานทำ	104.1	0.7	7.0	13.1	22.2	17.1	6.9	-	24.6	9.7	1.6	-	1.1	- Looking for work
- ไม่หางานทำ/พร้อมที่จะทำงาน	369.7	5.0	16.2	60.3	80.4	57.2	20.4	-	78.7	37.0	13.3	0.5	0.7	- Not looking/available for work
2. กำลังแรงงานที่รอฤดูกาล	310.1	6.3	146.4	77.8	41.4	23.6	3.0	-	6.1	3.3	1.5	0.5	0.2	2. Seasonally inactive labor force
ผู้ไม่อยู่ในกำลังแรงงาน	18,014.1	1,140.1	6,053.9	2,751.9	3,710.6	2,196.0	581.7	4.3	863.1	372.4	284.5	11.4	44.3	Persons not in Labor Force
1. ทำงานบ้าน	5,356.2	242.5	1,599.6	1,130.0	896.4	666.4	171.7	1.2	389.4	185.9	45.2	7.2	20.6	1. Household work
2. เรียนหนังสือ	4,438.2	-	7.1	808.7	2,269.4	1,054.5	247.9	0.4	17.7	29.4	2.3	0.8	-	2. Studies
3. ยังเด็ก ซรา/ไม่สามารถทำงานได้	6,428.5	879.3	4,246.3	583.9	267.3	208.5	56.5	2.0	95.1	45.2	33.2	2.3	8.9	3. Too young/old/incapable of work
4. อื่น ๆ	1,791.3	18.2	200.9	229.4	277.5	266.6	105.6	0.7	360.8	111.9	203.8	1.1	14.8	4. Others

/ / รวมอาชีพระยะสั้น / / Including Short Course Vocational

ตารางที่ 3 จำนวนประชากรอายุ 15 ปีขึ้นไป จำแนกตามระดับการศึกษาที่สำเร็จ สถานภาพแรงงาน และเพศ ทั่วราชอาณาจักร
TABLE 3 POPULATION 15 YEARS AND OVER BY LEVEL OF EDUCATIONAL ATTAINMENT, LABOR FORCE STATUS AND SEX, WHOLE KINGDOM

สถานภาพแรงงาน	มัธยมศึกษาตอนปลาย												LABOR FORCE STATUS								
	รวม	ไม่มีการศึกษา	ต่ำกว่าประถมศึกษา	ประถมศึกษาตอนต้น	Upper Secondary Level				Higher Level					อื่นๆ	ไม่ทราบ						
					No schooling	Incomplete primary	Primary	Lower Secondary	General/Academic	Vocational	Teacher Training	Academic Education				Technical Education	Higher Technical Education	สายวิชาการ	สายวิชาชีพ	สายวิชาการ	สายวิชาชีพ
Total	schooling	primary	Secondary	Academic	Vocational	Teacher Training	Academic Education	Technical Education	Higher Technical Education	สายวิชาการ	สายวิชาชีพ	สายวิชาการ	สายวิชาชีพ	Others	Unknown						
ชาย	27,118.1	876.0	5,761.7	5,929.1	5,358.9	3,462.3	1,127.2	3.5	2,585.5	1,387.4	389.2	84.2	153.2	MALE							
กำลังแรงงานรวม	20,849.9	585.7	3,822.6	4,985.3	3,901.1	2,671.4	851.9	1.3	2,279.1	1,264.2	272.7	82.3	132.4	Total Labor Force							
1. กำลังแรงงานปัจจุบัน	20,682.1	583.2	3,746.0	4,943.4	3,876.4	2,657.6	850.5	1.3	2,275.6	1,261.7	271.9	82.2	132.4	1. Current labor force							
1.1 ผู้มีงานทำ	20,390.6	581.7	3,729.7	4,883.2	3,806.4	2,611.3	830.8	1.3	2,238.1	1,228.2	266.6	82.2	131.3	1.1 Employed							
- ทำงาน	20,009.1	571.6	3,559.8	4,771.9	3,764.9	2,582.9	825.9	1.3	2,232.9	1,220.5	264.5	82.2	130.8	- At work							
- ไม่ทำงานแต่มีงานประจำ	381.5	10.0	170.0	111.3	41.5	28.4	4.9	-	5.2	7.7	2.1	-	0.6	- With job but not at work							
1.2 ผู้ว่างงาน	291.5	1.5	16.3	60.2	70.0	46.3	19.7	-	37.6	33.5	5.3	-	1.1	1.2 Unemployed							
- หางานทำ	69.0	-	5.6	11.6	18.1	11.6	5.2	-	9.4	5.9	0.7	-	1.1	- Looking for work							
- ไม่หางานทำ/พร้อมที่จะทำงาน	222.4	1.5	10.7	48.6	51.9	34.8	14.6	-	28.2	27.6	4.7	-	-	- Not looking/available for work							
2. กำลังแรงงานที่รอฤดูกาล	167.8	2.6	76.6	41.9	24.7	13.7	1.4	-	3.5	2.5	0.8	0.1	-	2. Seasonally inactive labor force							
ผู้ไม่อยู่ในกำลังแรงงาน	6,268.2	290.3	1,939.2	943.8	1,457.9	790.9	275.3	2.2	306.4	123.2	116.5	1.9	20.8	Persons not in Labor Force							
1. ทำงานบ้าน	263.6	7.5	61.5	53.6	54.5	36.4	17.1	-	17.4	11.0	2.4	0.5	1.9	1. Household work							
2. เรียนหนังสือ	2,061.6	-	5.6	409.9	1,032.7	449.0	141.3	0.4	7.5	14.5	0.6	-	-	2. Studies							
3. ยี่ดัด ขรา/ไม่สามารถทำงานได้	2,820.1	276.7	1,755.2	332.3	181.3	122.1	38.6	1.8	55.9	30.1	18.3	1.0	6.9	3. Too young/old/incapable of work							
4. อื่น ๆ	1,122.9	6.1	116.9	148.0	189.3	183.5	78.3	-	225.6	67.6	95.2	0.5	12.0	4. Others							
หญิง	29,041.4	1,486.6	7,548.4	5,410.7	4,667.4	3,605.1	795.8	2.6	3,507.0	1,131.9	708.2	74.8	102.9	FEMALE							
กำลังแรงงานรวม	17,295.5	636.8	3,433.7	3,602.6	2,414.6	2,200.1	489.4	0.5	2,950.3	882.7	540.2	65.3	79.4	Total Labor Force							
1. กำลังแรงงานปัจจุบัน	17,153.1	633.0	3,363.8	3,566.6	2,397.9	2,190.2	487.8	0.5	2,947.7	881.9	539.5	65.0	79.2	1. Current labor force							
1.1 ผู้มีงานทำ	16,970.8	628.8	3,356.9	3,553.4	2,365.3	2,162.2	480.2	0.5	2,881.9	868.8	529.8	64.5	78.5	1.1 Employed							
- ทำงาน	16,730.8	620.2	3,256.8	3,482.9	2,343.2	2,140.7	477.4	0.5	2,875.2	864.8	526.3	64.5	78.5	- At work							
- ไม่ทำงานแต่มีงานประจำ	240.1	8.6	100.1	70.5	22.1	21.6	2.9	-	6.7	4.0	3.6	-	-	- With job but not at work							
1.2 ผู้ว่างงาน	182.3	4.2	6.9	13.2	32.6	28.0	7.6	-	65.8	13.2	9.7	0.5	0.7	1.2 Unemployed							
- หางานทำ	35.1	0.7	1.4	1.5	4.1	5.6	1.8	-	15.3	3.8	1.0	-	-	- Looking for work							
- ไม่หางานทำ/พร้อมที่จะทำงาน	147.2	3.5	5.5	11.7	28.5	22.5	5.8	-	50.6	9.4	8.7	0.5	0.7	- Not looking/available for work							
2. กำลังแรงงานที่รอฤดูกาล	142.3	3.8	69.9	36.0	16.7	9.8	1.6	-	2.5	0.8	0.7	0.4	0.2	2. Seasonally inactive labor force							
ผู้ไม่อยู่ในกำลังแรงงาน	11,745.9	849.8	4,114.8	1,808.1	2,252.7	1,405.1	306.5	2.1	556.7	249.2	168.0	9.5	23.5	Persons not in Labor Force							
1. ทำงานบ้าน	5,092.6	235.1	1,538.1	1,076.4	841.9	630.1	154.7	1.2	372.1	174.9	42.8	6.7	18.7	1. Household work							
2. เรียนหนังสือ	2,376.6	-	1.5	398.7	1,236.7	605.5	106.6	-	10.2	14.9	1.7	0.8	-	2. Studies							
3. ยี่ดัด ขรา/ไม่สามารถทำงานได้	3,608.4	602.6	2,491.1	251.6	85.9	86.4	17.9	0.2	39.2	15.1	14.9	1.4	2.0	3. Too young/old/incapable of work							
4. อื่น ๆ	668.3	12.1	84.1	81.4	88.2	83.1	27.3	0.7	135.2	44.3	108.6	0.6	2.8	4. Others							

1/ รวมอาชีพระยะสั้น 1/ Including Short Course Vocational

ตารางที่ 3 จำนวนประชากรอายุ 15 ปีขึ้นไป จำนวนตามระดับการศึกษาที่สำเร็จ สถานภาพแรงงาน เพศ และเขตการปกครอง ทวีราชอาณาจักร (ต่อ)
TABLE 3 POPULATION 15 YEARS AND OVER BY LEVEL OF EDUCATIONAL ATTAINMENT, LABOR FORCE STATUS, SEX AND AREA, WHOLE KINGDOM (Contd)

ไตรมาสที่ 1/2561 : Quarter 1/2018 หน่วยเป็นพัน : in Thousands

สถานภาพแรงงาน	รวม	ไม่มี การศึกษา	ต่ำกว่า ประถมศึกษา	ต่ำกว่า ประถมศึกษา Incomplete primary	ประถมศึกษา	มัธยมศึกษา ตอนต้น Lower Secondary	มัธยมศึกษาตอนปลาย				อุดมศึกษา			ไม่ทราบ อื่นๆ ^{1/}	LABOR FORCE STATUS	
							Upper Secondary Level		Higher Level		สายวิชา- การศึกษา Teacher Training	สายวิชา- การศึกษา Academic Education	สายวิชา- การศึกษา Higher Technical Education			สายวิชา- การศึกษา Teacher Training
							สายสามัญ General/ Academic	สายวิชา- ศึกษา Vocational	สายวิชา- ศึกษา Teacher Training	สายวิชา- การศึกษา Academic Education						
ยอดรวม	25,531.7	966.2	4,601.0	4,346.8	4,436.3	3,574.0	1,063.8	3.9	4,315.4	1,384.1	581.2	77.5	181.5	TOTAL		
กำลังแรงงานรวม	17,302.7	522.6	2,361.7	3,201.3	2,803.5	2,240.8	729.9	1.1	3,655.8	1,158.9	406.9	70.5	149.8	Total Labor Force		
1. กำลังแรงงานปัจจุบัน	17,236.4	522.3	2,332.7	3,184.2	2,797.3	2,233.3	729.3	1.1	3,652.1	1,157.8	406.2	70.4	149.8	1. Current labor force		
1.1 ผู้มีงานทำ	17,026.3	520.3	2,320.1	3,157.8	2,760.1	2,203.3	716.4	1.1	3,593.1	1,135.2	400.4	69.9	148.8	1.1 Employed		
- ทำงาน	16,877.6	517.9	2,261.6	3,119.1	2,739.5	2,187.9	714.9	1.1	3,587.4	1,130.4	399.1	69.9	148.8	- At work		
- ไม่ทำงานแต่มีงานประจำ	148.7	2.4	58.4	38.7	20.6	15.5	1.5	-	5.7	4.7	1.2	-	-	- With job but not at work		
1.2 ผู้ว่างงาน	210.2	2.0	12.7	26.4	37.1	30.0	13.0	-	59.0	22.6	5.8	0.5	1.1	1.2 Unemployed		
- ทงงานทำ	51.6	0.4	3.6	3.9	7.9	8.7	2.1	-	16.6	6.1	1.3	-	1.1	- Looking for work		
- ไม่ทงงานทำ/พร้อมที่จะทงงาน	158.6	1.7	9.0	22.5	29.3	21.3	10.9	-	42.4	16.6	4.5	0.5	-	- Not looking/available for work		
2. กำลังแรงงานที่รอฤดูกาล	66.2	0.2	29.0	17.1	6.2	7.5	0.6	-	3.8	1.1	0.7	0.1	-	2. Seasonally inactive labor force		
ผู้ไม่อยู่ในกำลังแรงงาน	8,229.0	443.7	2,239.4	1,145.6	1,632.9	1,333.2	333.9	2.8	659.6	225.2	174.3	7.0	31.7	Persons not in Labor Force		
1. ทำงานบ้าน	2,401.1	104.3	602.4	475.0	392.0	310.4	95.6	0.4	273.1	102.4	26.1	4.8	14.8	1. Household work		
2. เรียนหนังสือ	2,177.6	-	2.3	305.6	969.7	742.7	124.7	0.2	14.7	15.8	1.6	0.4	-	2. Studies		
3. ยังเด็ก ขรา/ไม่สามารถทำงานได้	2,586.8	330.0	1,544.6	264.9	137.6	122.0	41.8	1.7	82.4	30.7	23.7	0.8	6.5	3. Too young/old/incapable of work		
4. อื่น ๆ	1,063.6	9.4	90.0	100.1	133.6	158.2	71.7	0.6	289.4	76.2	122.9	1.1	10.4	4. Others		

^{1/} รวมอาชีพระยะสั้น ^{1/} Including Short Course Vocational

ตารางที่ 3 จำนวนประชากรอายุ 15 ปีขึ้นไป จำแนกตามระดับการศึกษาที่สำเร็จ สถานภาพแรงงาน เพศ และเขตการปกครอง ทั้งราชอาณาจักร (ต่อ)

TABLE 3 POPULATION 15 YEARS AND OVER BY LEVEL OF EDUCATIONAL ATTAINMENT, LABOR FORCE STATUS, SEX AND AREA, WHOLE KINGDOM (Contd)

ไตรมาสที่ 1/2561 : Quarter 1/2018 หน่วยเป็นพัน : in Thousands

สถานภาพแรงงาน	รวม	ไม่มี การศึกษา	ต่ำกว่า ประถมศึกษา	ประถมศึกษา	ประถม ศึกษา	มัธยมศึกษา ตอนต้น	มัธยมศึกษาตอนปลาย				อุดมศึกษา				อื่น ๆ	ไม่ทราบ	LABOR FORCE STATUS				
							Upper Secondary Level		Higher Level		สายวิชา- การศึกษา	สายวิชา- การศึกษา	สายวิชา- การศึกษา	สายวิชา- การศึกษา				สายวิชา- การศึกษา	สายวิชา- การศึกษา	สายวิชา- การศึกษา	สายวิชา- การศึกษา
							General/Academic	Vocational	Teacher Training	Academic											
ยอดรวม	25,531.7	966.2	4,601.0	4,346.8	2,197.3	4,436.3	3,574.0	1,063.8	3.9	4,315.4	1,384.1	581.2	77.5	181.5		TOTAL					
ชาย	12,207.6	369.2	1,895.1	2,197.3	1,821.2	2,365.8	1,770.1	629.2	2.7	1,871.2	756.2	209.5	35.2	106.1		MALE					
กำลังแรงงานรวม	9,239.5	255.4	1,186.1	1,821.2	1,811.1	1,702.8	1,241.8	456.0	1.1	1,622.6	681.0	146.2	34.3	91.0		Total Labor Force					
1. กำลังแรงงานปัจจุบัน	9,204.6	255.2	1,173.9	1,811.1	1,790.3	1,698.9	1,236.0	455.5	1.1	1,621.0	680.7	146.2	34.2	91.0		1. Current labor force					
1.1 ผู้มีงานทำ	9,073.4	254.9	1,165.7	1,790.3	1,765.1	1,673.1	1,216.2	445.0	1.1	1,593.7	664.6	144.6	34.2	89.9		1.1 Employed					
- ทำงาน	8,983.5	254.0	1,130.2	1,765.1	1,755.1	1,658.4	1,208.6	444.1	1.1	1,592.4	661.6	144.0	34.2	89.9		- At work					
- ไม่ทำงานแต่มีงานประจำ	89.9	0.9	35.5	25.3	20.8	14.8	7.6	0.9	-	1.4	3.0	0.6	-	-		- With job but not at work					
1.2 ผู้ว่างงาน	131.3	0.3	8.2	20.8	3.9	25.8	19.8	10.5	-	27.2	16.0	1.6	-	1.1		1.2 Unemployed					
- หางานทำ	32.1	-	2.7	3.9	16.9	6.4	5.7	1.8	-	7.6	2.8	0.3	-	1.1		- Looking for work					
- ไม่หางานทำ/พร้อมที่จะทำงาน	99.2	0.3	5.5	16.9	10.1	19.4	14.1	8.7	-	19.7	13.3	1.4	-	-		- Not Looking/available for work					
2. กำลังแรงงานที่รอดูกาล	34.9	0.2	12.2	10.1	376.1	663.1	528.2	173.1	1.7	248.5	75.2	63.3	0.9	15.1		2. Seasonally inactive labor force					
ผู้ไม่อยู่ในกำลังแรงงาน	2,968.1	113.9	709.0	376.1	2,149.5	2,070.5	1,803.9	434.6	1.2	2,444.3	627.9	371.6	42.3	75.4		Persons not in Labor Force					
1. ทำงานบ้าน	134.4	4.5	24.0	23.2	1,380.1	1,100.7	998.9	273.9	-	2,033.2	477.9	260.7	36.1	58.9		1. Household work					
2. เรียนหนังสือ	1,029.8	-	2.3	153.9	1,373.1	1,098.4	997.3	273.9	0.2	5.7	6.9	0.2	-	-		2. Studies					
3. ยึดถือ ขร/ไม่สามารถทำงานได้	1,137.0	107.1	624.9	140.0	1,567.5	1,087.0	987.1	271.4	1.5	47.7	18.1	12.0	0.4	5.3		3. Too young/old/incapable of work					
4. อื่น ๆ	666.9	2.3	57.9	59.0	1,354.1	1,081.2	979.3	270.8	-	181.3	45.6	49.9	0.5	8.4		4. Others					
หญิง	13,324.1	597.0	2,705.9	2,149.5	1,380.1	2,070.5	1,803.9	434.6	1.2	2,444.3	627.9	371.6	42.3	75.4		FEMALE					
กำลังแรงงานรวม	8,063.2	267.2	1,175.6	1,380.1	1,373.1	1,098.4	997.3	273.9	-	2,033.2	477.9	260.7	36.1	58.9		Total Labor Force					
1. กำลังแรงงานปัจจุบัน	8,031.8	267.1	1,158.8	1,373.1	1,367.5	1,087.0	987.1	271.4	-	1,999.4	470.5	255.8	35.6	58.9		1. Current labor force					
1.1 ผู้มีงานทำ	7,952.9	265.4	1,154.4	1,354.1	1,354.1	1,081.2	979.3	270.8	-	1,995.1	468.8	255.1	35.6	58.9		1.1 Employed					
- ทำงาน	7,894.1	263.9	1,131.4	1,354.1	1,344	1,081.2	979.3	270.8	-	1,995.1	468.8	255.1	35.6	58.9		- At work					
- ไม่ทำงานแต่มีงานประจำ	58.8	1.5	23.0	13.4	5.6	11.4	10.2	2.5	-	31.7	6.6	4.2	0.5	-		- With job but not at work					
1.2 ผู้ว่างงาน	78.9	1.7	4.4	5.6	0.1	11.4	10.2	2.5	-	9.0	3.3	1.0	-	-		1.2 Unemployed					
- หางานทำ	19.5	0.4	0.9	0.1	5.6	9.9	7.2	2.2	-	22.7	3.3	3.2	0.5	-		- Looking for work					
- ไม่หางานทำ/พร้อมที่จะทำงาน	59.4	1.4	3.5	5.6	7.0	2.4	1.6	-	-	2.1	0.8	0.7	-	-		- Not Looking/available for work					
2. กำลังแรงงานที่รอดูกาล	31.4	0.1	16.8	7.0	769.5	969.8	805.0	160.8	1.2	411.1	149.9	111.0	6.1	16.6		2. Seasonally inactive labor force					
ผู้ไม่อยู่ในกำลังแรงงาน	5,260.9	329.8	1,530.3	1,354.1	1,373.1	1,098.4	997.3	273.9	0.4	259.2	97.8	24.9	4.8	13.3		Persons not in Labor Force					
1. ทำงานบ้าน	2,266.6	99.9	578.4	451.8	1,517.7	1,098.4	997.3	273.9	0.4	259.2	97.8	24.9	4.8	13.3		1. Household work					
2. เรียนหนังสือ	1,147.8	-	-	151.7	1,354.1	1,081.2	979.3	270.8	-	181.3	45.6	49.9	0.5	8.4		2. Studies					
3. ยึดถือ ขร/ไม่สามารถทำงานได้	1,449.8	222.9	919.8	124.9	1,354.1	1,081.2	979.3	270.8	0.2	34.7	12.7	11.7	0.4	1.3		3. Too young/old/incapable of work					
4. อื่น ๆ	396.7	7.1	32.2	41.1	1,354.1	1,081.2	979.3	270.8	0.6	108.2	30.6	73.0	0.6	2.1		4. Others					

1/ รวมอาชีพระยะสั้น 1/ Including Short Course Vocational

ตารางที่ 3 จำนวนประชากรอายุ 15 ปีขึ้นไป จำแนกตามระดับการศึกษาที่สำเร็จ สถานภาพแรงงาน เพศ และเขตการปกครอง ทวีราชอาณาจักร (ต่อ)
TABLE 3 POPULATION 15 YEARS AND OVER BY LEVEL OF EDUCATIONAL ATTAINMENT, LABOR FORCE STATUS, SEX AND AREA, WHOLE KINGDOM (Contd)

สถานภาพแรงงาน	นอกเขตเทศบาล NON-MUNICIPAL AREA												LABOR FORCE STATUS		
	รวม	ไม่มีการศึกษา	ต่ำกว่าประถมศึกษา	ประถมศึกษา	มัธยมศึกษาตอนต้น	มัธยมศึกษาตอนปลาย				อุดมศึกษา				อื่นๆ	ไม่ทราบ
						Upper Secondary Level	สายสามัญ	สายวิชาชีพ	สายวิชา-การศึกษา	สายวิชาการ	สายวิชาชีพ	Higher Level			
Total	No schooling	Incomplete primary	Primary	Lower Secondary	General/Academic	Vocational	Teacher Training	Academic	Technical Education	Higher Education	Teacher Training	Others	Unknown		
ยอดรวม	30,627.8	1,396.4	8,709.1	6,992.9	5,590.0	3,493.4	859.2	2.2	1,777.0	1,135.2	516.3	81.5	74.6	TOTAL	
กำลังแรงงานรวม	20,842.7	700.0	4,894.6	5,386.6	3,512.2	2,630.7	611.4	0.7	1,573.6	988.1	406.0	77.1	62.0	Total Labor Force	
1. กำลังแรงงานปัจจุบัน	20,598.8	693.9	4,777.1	5,325.8	3,477.0	2,614.6	609.0	0.7	1,571.3	985.8	405.2	76.8	61.8	1. Current labor force	
1.1 ผู้มีงานทำ	20,335.2	690.2	4,766.6	5,278.9	3,411.6	2,570.2	594.7	0.7	1,526.9	961.8	396.1	76.8	61.0	1.1 Employed	
- ทำงาน	19,862.4	674.0	4,554.9	5,135.7	3,368.6	2,535.7	588.4	0.7	1,520.6	954.8	391.6	76.8	60.5	- At work	
- ไม่ทำงานแต่มีงานประจำ	472.9	16.2	211.7	143.1	43.0	34.5	6.3	-	6.2	7.0	4.4	-	0.6	- With job but not at work	
1.2 ผู้ว่างงาน	263.6	3.7	10.6	47.0	65.5	44.4	14.3	-	44.4	24.0	9.2	-	0.7	1.2 Unemployed	
- ทงานทำ	52.5	0.3	3.4	9.2	14.4	8.4	4.8	-	8.0	3.6	0.4	-	-	- Looking for work	
- ไม่ทำงานทำ/พร้อมที่จะทำงาน	211.1	3.4	7.2	37.8	51.1	36.0	9.5	-	36.4	20.4	8.8	-	0.7	- Not looking/available for work	
2. กำลังแรงงานที่รอฤดูกาล	243.9	6.1	117.4	60.7	35.2	16.1	2.4	-	2.3	2.2	0.8	0.4	0.2	2. Seasonally inactive labor force	
ผู้ไม่อยู่ในกำลังแรงงาน	9,785.1	696.4	3,814.6	1,606.4	2,077.7	862.8	247.9	1.5	203.5	147.2	110.3	4.4	12.6	Persons not in Labor Force	
1. ทำงานบ้าน	2,955.1	1,382	997.2	655.0	504.4	356.1	76.1	0.9	116.4	83.5	19.1	2.4	5.9	1. Household work	
2. เรียนหนังสือ	2,260.6	-	4.8	503.1	1,299.7	311.8	123.2	0.2	3.0	13.6	0.7	0.5	-	2. Studies	
3. ยังเด็ก ขรา/ไม่สามารถทำงานได้	3,841.7	549.4	2,701.6	319.0	129.6	86.5	14.7	0.3	12.7	14.5	9.6	1.5	2.4	3. Too young/old/incapable of work	
4. อื่น ๆ	727.7	8.8	110.9	129.3	144.0	108.4	33.9	0.1	71.4	35.7	80.9	-	4.4	4. Others	

1/ รวมอาชีพระยะสั้น 1/ Including Short Course Vocational

ตารางที่ 3 จำนวนประชากรอายุ 15 ปีขึ้นไป จำแนกตามระดับการศึกษาที่สำเร็จ สถานภาพแรงงาน เพศ และเขตการปกครอง หัวราชอาณาจักร (ต่อ)
TABLE 3 POPULATION 15 YEARS AND OVER BY LEVEL OF EDUCATIONAL ATTAINMENT, LABOR FORCE STATUS, SEX AND AREA, WHOLE KINGDOM (Contd)

หน่วยเป็นพัน - In Thousands

สถานภาพแรงงาน	รวม	ไม่มีการศึกษา	ไม่มี	ต่ำกว่า	ประถมศึกษา	มัธยมศึกษาตอนปลาย				อุดมศึกษา				อื่นๆ	ไม่ทราบ	LABOR FORCE STATUS
						Upper Secondary Level		Higher Level		Upper Secondary Level		Higher Level				
						Primary	Lower Secondary	General/Academic	Vocational	Teacher Training	Academic	Technical Education	Higher Technical Education			
ยอดรวม	30,627.8	1,396.4	8,709.1	6,992.9	5,590.0	3,493.4	859.2	2.2	1,777.0	1,135.2	516.3	81.5	74.6		TOTAL	
ชาย	14,910.5	506.8	3,866.6	3,731.8	2,993.1	1,692.2	498.0	0.7	714.3	631.2	179.7	49.0	47.1		MALE	
กำลังแรงงานรวม	11,610.4	330.4	2,636.5	3,164.1	2,198.3	1,429.5	395.9	0.2	656.5	583.3	126.5	47.9	41.4		Total Labor Force	
1. กำลังแรงงานปัจจุบัน	11,477.5	328.0	2,572.1	3,132.3	2,177.5	1,421.7	395.0	0.2	654.6	581.0	125.7	47.9	41.4		1. Current labor force	
1.1 ผู้มีงานทำ	11,317.3	326.8	2,564.1	3,092.9	2,133.2	1,395.1	385.8	0.2	644.3	563.6	122.0	47.9	41.4		1.1 Employed	
- ทำงาน	11,025.7	317.7	2,429.5	3,006.9	2,106.6	1,374.3	381.8	0.2	640.5	558.8	120.5	47.9	40.9		- At work	
- ไม่ทำงานแต่มีงานประจำ	291.6	9.1	134.5	86.0	26.7	20.8	4.0	-	3.8	4.7	1.5	-	0.6		- With job but not at work	
1.2 ผู้ว่างงาน	160.2	1.2	8.1	39.4	44.2	26.6	9.3	-	10.3	17.5	3.7	-	-		1.2 Unemployed	
- หางานทำ	37.0	-	2.9	7.8	11.7	5.9	3.4	-	1.8	3.1	0.4	-	-		- Looking for work	
- ไม่หางานทำ/พร้อมที่จะทำงาน	123.2	1.2	5.2	31.7	32.5	20.7	5.9	-	8.5	14.3	3.3	-	-		- Not looking/available for work	
2. กำลังแรงงานที่ออกนอก	133.0	2.4	64.4	31.8	20.9	7.8	0.8	-	1.9	2.2	0.8	-	-		2. Seasonally inactive labor force	
ผู้ไม่อยู่ในกำลังแรงงาน	3,300.1	1,764.4	1,230.1	567.7	794.8	262.7	102.2	0.5	57.8	48.0	53.2	1.0	5.7		Persons not in Labor Force	
1. ทำงานบ้าน	129.1	3.0	37.5	30.4	26.2	14.5	5.8	-	3.5	6.3	1.1	0.5	0.4		1. Household work	
2. เรียนหนังสือ	1,031.8	-	3.3	256.0	582.3	117.9	62.2	0.2	1.8	7.6	0.4	-	-		2. Studies	
3. อีจติค ขร/ไม่สามารถทำงานได้	1,683.1	169.6	1,130.3	192.3	94.2	56.9	10.7	0.3	8.2	12.1	6.3	0.6	1.6		3. Too young/old/incapable of work	
4. อื่น ๆ	456.0	3.8	59.0	89.0	92.1	73.4	23.5	-	44.3	22.0	45.3	-	3.7		4. Others	
หญิง	15,717.3	889.6	4,842.5	3,261.2	2,596.8	1,801.2	361.2	1.5	1,062.7	504.0	336.6	32.5	27.5		FEMALE	
กำลังแรงงานรวม	9,232.3	369.6	2,258.1	2,222.5	1,313.9	1,201.1	215.5	0.5	917.1	404.8	279.5	29.2	20.6		Total Labor Force	
1. กำลังแรงงานปัจจุบัน	9,121.4	365.9	2,205.0	2,193.5	1,299.6	1,192.9	213.9	0.5	916.6	404.8	279.5	28.8	20.4		1. Current labor force	
1.1 ผู้มีงานทำ	9,018.0	363.4	2,202.5	2,186.0	1,278.3	1,175.1	208.9	0.5	882.5	398.2	274.1	28.8	19.6		1.1 Employed	
- ทำงาน	8,836.7	356.3	2,125.4	2,128.8	1,262.1	1,161.4	206.6	0.5	880.1	396.0	271.1	28.8	19.6		- At work	
- ไม่ทำงานแต่มีงานประจำ	181.3	7.1	77.1	57.1	16.3	13.7	2.3	-	2.4	2.3	2.9	-	-		- With job but not at work	
1.2 ผู้ว่างงาน	103.4	2.5	2.5	7.5	21.2	17.8	5.1	-	34.1	6.6	5.5	-	0.7		1.2 Unemployed	
- หางานทำ	15.5	0.3	0.5	1.4	2.7	2.5	1.4	-	6.2	0.5	-	-	-		- Looking for work	
- ไม่หางานทำ/พร้อมที่จะทำงาน	87.9	2.2	2.0	6.1	18.6	15.3	3.6	-	27.9	6.1	5.5	-	0.7		- Not looking/available for work	
2. กำลังแรงงานที่ออกนอก	110.9	3.7	53.1	29.0	14.3	8.3	1.6	-	0.5	-	-	0.4	0.2		2. Seasonally inactive labor force	
ผู้ไม่อยู่ในกำลังแรงงาน	6,485.0	520.0	2,584.4	1,038.7	1,282.9	600.1	145.7	1.0	145.6	99.2	57.1	3.4	7.0		Persons not in Labor Force	
1. ทำงานบ้าน	2,826.0	135.2	959.7	624.6	478.2	341.6	70.3	0.9	112.9	77.2	18.0	2.0	5.5		1. Household work	
2. เรียนหนังสือ	1,228.8	-	1.5	247.1	717.4	193.9	61.0	-	1.2	6.0	0.3	0.5	-		2. Studies	
3. อีจติค ขร/ไม่สามารถทำงานได้	2,158.6	379.8	1,571.3	126.7	35.4	29.6	4.0	-	4.5	2.4	3.2	1.0	0.8		3. Too young/old/incapable of work	
4. อื่น ๆ	271.6	5.1	51.9	40.3	51.9	35.0	10.4	0.1	27.1	13.7	35.6	-	0.7		4. Others	

1/ รวมอาชีพระยะสั้น 1/ Including Short Course Vocational

ตารางที่ 4 จำนวนผู้มีงานทำ จำแนกตามระดับการศึกษาที่สำเร็จ อาชีพ ทหารราชอาณาจักร
TABLE 4 EMPLOYED PERSONS BY LEVEL OF EDUCATIONAL ATTAINMENT, OCCUPATION , WHOLE KINGDOM

ไตรมาสที่ 1/2561 : Quarter 1/2018

หน่วยเป็นพัน : in Thousands

อาชีพ	รวม	ไม่มีการศึกษา	ต่ำกว่าประถมศึกษา	ประถมศึกษา	มัธยมศึกษาตอนต้น	มัธยมศึกษาตอนปลาย				อุดมศึกษา			ไม่ทราบ	อื่น ๆ	TOTAL	OCCUPATION			
						Upper Secondary Level		Higher Level		สายวิชาชีพ	สายวิชาการ	สายวิชาชีพ					สายวิชาการ	สายวิชาชีพ	สายวิชาการ
						สายสามัญ	สายอาชีวศึกษา	สายวิชาชีพ	สายวิชาการ										
Total	Primary	No schooling	primary	Primary	Lower Secondary	General/Academic	Vocational	Teacher Training	Academic	Technical Education	Teacher Training	Others	Unknown						
ยอดรวม	37,361.5	1,210.5	7,086.6	8,436.7	6,171.7	4,773.5	1,311.0	1.8	5,119.9	2,097.0	796.4	146.6	209.8						
1. ผู้จัดการ ข้าราชการระดับอาวุโส และผู้บริหารระดับสูง	1,346.5	2.9	98.7	137.3	114.6	186.3	38.1	-	614.8	114.7	26.4	-	12.8		1. managers, senior officials				
2. ผู้ประกอบวิชาชีพด้านต่างๆ	2,138.4	5.7	8.3	10.6	32.6	61.1	30.6	-	1,284.9	184.0	514.0	0.9	5.7		2. Professionals				
3. เจ้าหน้าที่เทคนิคและผู้ประกอบวิชาชีพที่เกี่ยวข้องกับด้านต่างๆ	1,693.1	3.7	28.7	59.8	93.1	152.7	87.2	-	942.2	279.1	42.7	0.9	3.1		3. Technicians and associate professionals				
4. เติมน	1,578.5	1.2	18.4	43.3	140.6	223.7	123.7	0.2	745.1	241.5	36.3	0.1	4.3		4. Clerks				
5. พนักงานบริการและผู้จำหน่ายสินค้า	7,704.8	146.7	1,190.2	1,513.0	1,503.3	1,446.7	380.6	1.1	924.9	445.4	102.7	5.0	45.3		5. Service workers and sell goods				
6. ผู้ปฏิบัติงานที่มีฝีมือในด้านการเกษตร ป่าไม้ และประมง	10,278.4	414.2	3,624.3	3,156.5	1,475.9	984.3	168.3	0.1	204.5	197.0	33.3	6.8	13.3		6. Skilled agricultural forest and fishery workers				
7. ช่างฝีมือ และผู้ปฏิบัติงานที่เกี่ยวข้อง	4,314.1	177.1	745.9	1,141.0	886.2	523.6	236.0	0.5	180.1	347.0	19.8	28.3	28.6		7. Craft and associate professionals				
8. ผู้ควบคุมเครื่องจักรโรงงานและเครื่องจักรและผู้ปฏิบัติงานด้านการประกอบ	3,658.2	85.9	324.9	877.1	1,046.0	727.9	173.0	-	99.6	206.3	17.3	48.8	51.4		8. Plant and machine controllers and assemblers				
9. ผู้ประกอบอาชีพงานพื้นฐาน	4,552.5	373.0	1,047.3	1,497.4	873.4	453.2	73.1	-	61.7	70.3	4.0	55.8	43.3		9. Elementary occupations				
10. คนงานซึ่งไม่ได้จำแนกไว้ในหมวดอื่น	96.9	-	-	0.7	5.9	14.1	0.4	-	62.1	11.6	-	-	2.1		10. Workers not classifiable by occupation				

1/ รวมอาชีพระยะสั้น 1/ Including Short Course Vocational

ตารางที่ 4 จำนวนผู้มีงานทำ จำแนกตามระดับการศึกษาที่สำเร็จ อาชีพ และเพศ ทั้งราชอาณาจักร

TABLE 4 EMPLOYED PERSONS BY LEVEL OF EDUCATIONAL ATTAINMENT, OCCUPATION AND SEX, WHOLE KINGDOM

ไตรมาสที่ 1/2561 : Quarter 1/2018

หน่วยเป็นพัน : In Thousands

อาชีพ Occupation	มัธยมศึกษาตอนปลาย Upper Secondary Level										อุดมศึกษา Higher Level			ไม่ทราบ Unknown	อื่นๆ Others	รวม Total	รวม Total	
	ประถมศึกษา Primary		มัธยมศึกษา ตอนต้น Lower Secondary		สามัญ General/Academic		สายอาชีพ Vocational		สายอาชีพ Teacher Training		สายอาชีพ Higher Technical Education							
	ไม่ มี การ ศึกษา No schooling	ด่ำ กว่า ป ระ ถม ศ ึก ษา In c o m p l e t e p r i m a r y	ป ระ ถม ศ ึก ษา P r i m a r y	ม ั ช ศ ร ม ั ช ศ ร L o w e r S e c o n d a r y	อ า ค า ด ม ิ ย G e n e r a l / A c a d e m i c	อ า ค า ด ม ิ ย G e n e r a l / A c a d e m i c	อ า ค า ด ม ิ ย G e n e r a l / A c a d e m i c	อ า ค า ด ม ิ ย G e n e r a l / A c a d e m i c	อ า ค า ด ม ิ ย G e n e r a l / A c a d e m i c	อ า ค า ด ม ิ ย G e n e r a l / A c a d e m i c	อ า ค า ด ม ิ ย G e n e r a l / A c a d e m i c	อ า ค า ด ม ิ ย G e n e r a l / A c a d e m i c						
ชาย Male	581.7	3,729.7	4,883.2	3,806.4	2,611.3	830.8	1.3	2,238.1	1,228.2	266.6	82.2	131.3	MALE					
1. ผู้จัดการ ข้าราชการระดับอาวุโส และผู้บริหารศึกษา 1. Managers, senior officials and Legislators	2.6	80.2	111.3	84.5	129.4	28.7	-	350.8	81.2	129	-	9.8	1. managers, senior officials and Legislators					
2. ผู้ประกอบวิชาชีพด้านต่างๆ 2. Professionals	2.7	4.3	6.5	21.2	27.4	17.1	-	573.2	66.3	139.3	-	2.0	2. Professionals					
3. เจ้าหน้าที่เทคนิคและผู้ประกอบวิชาชีพที่เกี่ยวข้องกับด้านต่างๆ 3. Technicians and associate professionals	2.8	15.7	36.5	64.2	92.6	55.4	-	356.8	153.9	18.7	0.3	2.5	3. Technicians and associate professionals					
4. เสมียน 4. Clerks	1.1	4.5	19.1	62.3	94.3	48.4	0.2	166.5	74.8	14.8	0.1	0.9	4. Clerks					
5. พนักงานบริการและผู้จำหน่ายสินค้า 5. Service workers and sell goods	3,133.2	411.7	595.2	664.1	595.1	173.2	0.8	401.2	192.5	30.9	2.3	21.4	5. Service workers and sell goods					
6. ผู้ปฏิบัติงานที่ไม่มีชื่อในด้านการเกษตร ป่าไม้ และประมง 6. Skilled agricultural forest and fishery workers	194.2	2,050.1	1,818.8	985.0	593.7	124.3	0.1	130.5	142.7	20.7	3.2	9.3	6. Skilled agricultural forest and fishery workers					
7. ช่างฝีมือ และผู้ปฏิบัติงานที่เกี่ยวข้อง 7. Craft and associate professionals	101.8	427.3	850.4	665.5	367.2	206.3	0.2	125.5	305.1	14.1	13.1	23.8	7. Craft and associate professionals					
8. ผู้ควบคุมเครื่องจักรโรงงานและเครื่องจักรและผู้ปฏิบัติงานด้านการประกอบ 8. Plant and machine controllers and assemblers	52.7	255.1	622.0	749.4	461.3	137.2	-	78.5	161.8	14.4	34.6	34.3	8. Plant and machine controllers and assemblers					
9. ผู้ประกอบอาชีพงานพื้นฐาน 9. Elementary occupations	179.1	480.8	823.5	506.9	241.7	39.8	-	26.0	40.6	0.9	28.5	26.2	9. Elementary occupations					
10. คนงานซึ่งไม่ได้จำแนกไว้ในหมวดอื่น 10. Workers not classifiable by occupation	-	-	-	3.3	8.7	0.4	-	29.2	9.2	-	-	1.1	1.1	10. Workers not classifiable by occupation				
หญิง Female	628.8	3,356.9	3,553.4	2,365.3	2,162.2	480.2	0.5	2,881.9	868.8	529.8	64.5	78.5	FEMALE					
1. ผู้จัดการ ข้าราชการระดับอาวุโส และผู้บริหารศึกษา 1. Managers, senior officials and Legislators	0.4	18.5	26.0	30.1	56.9	9.4	-	264.1	33.5	13.5	-	3.0	1. managers, senior officials and Legislators					
2. ผู้ประกอบวิชาชีพด้านต่างๆ 2. Professionals	3.0	4.0	4.1	11.5	33.7	13.5	-	711.7	117.7	374.6	0.9	3.7	2. Professionals					
3. เจ้าหน้าที่เทคนิคและผู้ประกอบวิชาชีพที่เกี่ยวข้องกับด้านต่างๆ 3. Technicians and associate professionals	0.9	13.0	23.3	28.8	60.1	31.9	-	585.4	125.3	24.0	0.6	0.6	3. Technicians and associate professionals					
4. เสมียน 4. Clerks	1,091.5	139	24.2	78.3	129.4	75.3	-	578.6	166.7	21.5	-	3.4	4. Clerks					
5. พนักงานบริการและผู้จำหน่ายสินค้า 5. Service workers and sell goods	4,571.6	778.4	917.8	899.3	851.6	207.3	0.3	523.7	252.9	71.9	2.7	23.9	5. Service workers and sell goods					
6. ผู้ปฏิบัติงานที่ไม่มีชื่อในด้านการเกษตร ป่าไม้ และประมง 6. Skilled agricultural forest and fishery workers	220.0	1,574.1	1,337.8	491.0	390.6	44.0	-	74.0	54.3	12.7	3.6	4.0	6. Skilled agricultural forest and fishery workers					
7. ช่างฝีมือ และผู้ปฏิบัติงานที่เกี่ยวข้อง 7. Craft and associate professionals	75.4	318.6	290.7	220.7	156.4	29.7	0.2	54.7	41.9	5.7	15.2	4.8	7. Craft and associate professionals					
8. ผู้ควบคุมเครื่องจักรโรงงานและเครื่องจักรและผู้ปฏิบัติงานด้านการประกอบ 8. Plant and machine controllers and assemblers	33.3	69.8	255.1	296.6	266.6	35.8	-	21.2	44.5	2.9	14.2	17.1	8. Plant and machine controllers and assemblers					
9. ผู้ประกอบอาชีพงานพื้นฐาน 9. Elementary occupations	193.9	566.5	675.9	366.5	211.5	33.3	-	35.7	29.7	3.2	27.4	17.1	9. Elementary occupations					
10. คนงานซึ่งไม่ได้จำแนกไว้ในหมวดอื่น 10. Workers not classifiable by occupation	-	-	0.7	2.7	5.4	-	-	32.9	2.4	-	-	1.0	10. Workers not classifiable by occupation					

/ Including Short Course Vocational

ตารางที่ 4 จำนวนผู้มีงานทำ จำแนกตามระดับการศึกษาที่สำเร็จ อาชีพ เพศ และเขตการปกครอง ทวีปราชอาณาจักร (ต่อ)
TABLE 4 EMPLOYED PERSONS BY LEVEL OF EDUCATIONAL ATTAINMENT, OCCUPATION, SEX AND AREA, WHOLE KINGDOM (Contd.)

อาชีพ Occupation	ในเขตเทศบาล MUNICIPAL AREA										รวม Total	ไม่มีการศึกษา No schooling	ต่ำกว่า ระดับการศึกษา Incomplete primary	ประถมศึกษา Primary	มัธยมศึกษาตอนปลาย Upper Secondary Level			อุดมศึกษา Higher Level			อื่น ๆ Others	ไม่ทราบ Unknown	OCCUPATION
	มัธยมศึกษาตอนต้น Lower Secondary		มัธยมศึกษา General/Academic		สายอาชีพ Vocational		สายวิชาการ Academic		สายวิชาชีพ Higher Technical Education						สายวิชาการ Teacher Training								
	รวม	ไม่มี การศึกษาคือ No schooling	ประถมศึกษา Primary	มัธยมศึกษา ตอนต้น Lower Secondary	มัธยมศึกษา General/Academic	สายอาชีพ Vocational	สายวิชาการ Academic	สายวิชาชีพ Higher Technical Education	สายวิชาการ Teacher Training	สายวิชาการ Teacher Training					สายวิชาการ Teacher Training	สายวิชาชีพ Higher Technical Education							
	รวม	ไม่มี การศึกษาคือ No schooling	ประถมศึกษา Primary	มัธยมศึกษา ตอนต้น Lower Secondary	มัธยมศึกษา General/Academic	สายอาชีพ Vocational	สายวิชาการ Academic	สายวิชาชีพ Higher Technical Education	สายวิชาการ Teacher Training	สายวิชาการ Teacher Training					สายวิชาชีพ Higher Technical Education								
ยอดรวม	17,026.3	520.3	2,320.1	3,157.8	2,760.1	2,203.3	716.4	1.1	3,593.1	1,135.2	400.4	69.9	148.8	TOTAL									
ชาย	9,073.4	254.9	1,165.7	1,790.3	1,673.1	1,216.2	445.0	1.1	1,593.7	664.6	144.6	34.2	89.9	MALE									
1. ผู้จัดการ ข้าราชการระดับอาวุโส และผู้บัญชาการ และผู้บริหารภูมิภาค	519.9	1.6	28.8	43.4	39.3	52.0	18.2	-	271.0	50.5	8.0	-	7.1	1. managers, senior officials and Legislators									
2. ผู้ประกอบวิชาชีพด้านต่างๆ	603.0	1.2	2.5	3.1	7.5	13.8	12.3	-	440.7	44.8	75.3	-	1.8	2. Professionals									
3. เจ้าหน้าที่เทคนิคและผู้ประกอบวิชาชีพที่เกี่ยวข้องกับด้านต่างๆ	528.5	2.0	8.1	18.9	36.9	60.2	40.4	-	257.4	89.6	13.5	0.3	1.1	3. Technicians and associate professionals									
4. เสรี่ยม	341.4	-	2.1	14.2	41.4	62.6	37.1	0.2	124.9	51.8	6.6	0.1	0.4	4. Clerks									
5. พนักงานบริการและผู้จำหน่ายสินค้า	1,938.7	34.5	220.9	344.6	398.7	374.8	113.8	0.8	288.5	122.1	22.0	1.5	16.7	5. Service workers and sell goods workers									
6. ผู้ปฏิบัติงานที่มีฝีมือในด้านการเกษตร ป่าไม้ และประมง	1,213.2	30.8	453.6	339.7	178.5	115.1	22.4	-	38.2	27.4	5.0	0.3	2.3	6. Skilled agricultural forest and fishery workers									
7. ช่างฝีมือ และผู้ปฏิบัติงานที่เกี่ยวข้อง	1,589.5	68.2	170.2	414.6	360.1	192.9	107.5	0.1	77.8	166.2	5.8	8.0	18.1	7. Craft and associate professionals									
8. ผู้ควบคุมเครื่องจักรโรงงานและเครื่องจักร และผู้ปฏิบัติงานด้านการประกอบ	1,421.7	31.8	126.5	343.7	418.9	233.7	75.8	-	54.6	91.5	8.0	11.1	26.3	8. Plant and machine controllers and assemblers									
9. ผู้ประกอบอาชีพงานพื้นฐาน	870.0	84.9	153.1	268.3	189.8	103.0	17.2	-	11.6	14.0	0.5	12.8	15.1	9. Elementary occupations									
10. คนงานซึ่งมีได้จำแนกไว้ในหมวดอื่น	47.5	-	-	-	2.1	8.1	0.4	-	28.9	6.8	-	-	1.1	10. Workers not classifiable by occupation									

ไตรมาสที่ 1/2561 : Quarter 1/2018

หน่วยเป็นพัน : In Thousands

รวมอาชีพระยะสั้น 1/ Including Short Course Vocational

ตารางที่ 4 จำนวนผู้มีงานทำ จำแนกตามระดับการศึกษาที่สำเร็จ อาชีพ เพศ และเขตการปกครอง ทั้งราชอาณาจักร (ต่อ)

TABLE 4 EMPLOYED PERSONS BY LEVEL OF EDUCATIONAL ATTAINMENT, OCCUPATION, SEX AND AREA, WHOLE KINGDOM (Contd.)

อาชีพ	ในเขตเทศบาล MUNICIPAL AREA										รวม	ไม่มีการศึกษา No schooling	ต่ำกว่า Incomplete primary	ประถมศึกษา Primary	มัธยมศึกษาตอนต้น Lower Secondary	มัธยมศึกษาตอนปลาย Upper Secondary Level				อุดมศึกษา Higher Level		1/ อื่นๆ Others	ไม่ทราบ Unknown	OCCUPATION
	Total	schooling	primary	Primary	Secondary	Lower Secondary	General/ Academic	Vocational	Teacher Training	Academic						Teacher Training	Higher Technical Education	Higher Education	1/ Others					
																				8,987.1	271.4			
	3,097	0.4	10.1	9.3	15.7	30.8	4.5	-	204.9	21.3						9.8	-	3.0						
หญิง	7,952.9	265.4	1,154.4	1,367.5	1,087.0	987.1	271.4	-	1,999.4	470.5	2,558	35.6	58.9	FEMALE										
1. ผู้จัดการ ข้าราชการระดับอาวุโส และผู้บริหารฝ่าย	309.7	0.4	10.1	9.3	15.7	30.8	4.5	-	204.9	21.3	9.8	-	3.0	1. managers, senior officials and Legislators										
2. ผู้ประกอบวิชาชีพด้านต่างๆ	799.2	0.0	2.6	2.6	5.7	14.3	10.3	-	503.2	79.4	171.3	-	3.7	2. Professionals										
3. เจ้าหน้าที่เทคนิคและผู้ประกอบวิชาชีพที่เกี่ยวข้องกับด้านต่างๆ	627.6	0.9	9.9	13.0	19.0	43.7	26.0	-	420.6	77.2	16.6	0.6	0.3	3. Technicians and associate professionals										
4. เสมียน	668.5	0.1	6.7	13.5	50.2	75.3	40.1	-	382.8	85.7	11.7	-	2.4	4. Clerks										
5. พนักงานบริการและผู้จำหน่ายสินค้า	2,641.3	68.2	410.1	518.1	481.6	468.5	127.3	-	366.3	140.0	38.4	2.3	20.5	5. Service workers and sell goods										
6. ผู้ปฏิบัติงานที่มีฝีมือในด้านการเกษตร ป่าไม้ และประมง	818.6	37.1	335.9	244.8	92.4	69.0	9.2	-	17.9	9.8	2.3	0.4	1.8	6. Skilled agricultural forest and fishery workers										
7. ช่างฝีมือ และผู้ปฏิบัติงานที่เกี่ยวข้อง	566.4	45.4	122.3	133.2	106.1	72.8	15.7	-	36.4	18.9	3.1	11.4	1.2	7. Craft and associate professionals										
8. ผู้ควบคุมเครื่องจักรโรงงานและเครื่องจักรและผู้ปฏิบัติงานด้านการประกอบ	535.7	18.9	38.6	148.3	136.1	120.9	18.2	-	13.2	19.7	0.4	7.5	14.0	8. Plant and machine controllers and assemblers										
9. ผู้ประกอบอาชีพงานพื้นฐาน	947.5	94.5	220.3	284.0	177.5	86.5	20.2	-	21.8	16.2	2.1	13.4	11.1	9. Elementary occupations										
10. คนงานซึ่งไม่ได้จำแนกไว้ในหมวดอื่น	444	-	-	0.7	2.7	5.4	-	-	32.4	2.4	-	-	0.9	10. Workers not classifiable by occupation										

1/ รวมอาชีพระยะสั้น 1/ Including Short Course Vocational

ตารางที่ 4 จำนวนผู้มีงานทำ จำแนกตามระดับการศึกษาที่สำเร็จ อาชีพ เพศ และเขตการปกครอง ทวีราชอาณาจักร (ต่อ)

TABLE 4 EMPLOYED PERSONS BY LEVEL OF EDUCATIONAL ATTAINMENT, OCCUPATION, SEX AND AREA, WHOLE KINGDOM (Contd.)

อาชีพ	รวม	ไม่มี การศึกษา No schooling	ต่ำกว่า ประถมศึกษา Incomplete primary	ต่ำกว่า ประถมศึกษา ต่ำกว่า ประถมศึกษา ต่ำกว่า ประถมศึกษา	มัธยมศึกษาตอนปลาย				อุดมศึกษา			ไม่ทราบ Unknown	อื่นๆ Others	1/ อื่นๆ Others	OCCUPATION	
					Upper Secondary Level		Higher Level		สายวิชา- การศึกษา Teacher Training	สายวิชา- การศึกษา Teacher Training	สายวิชา- การศึกษา Teacher Training					สายวิชา- การศึกษา Teacher Training
					สายสามัญ General/ Academic	สายอาชีพ- ศึกษา Vocational	สายอาชีพ- ศึกษา Technical Education	สายวิชา- การศึกษา Higher Education								
ยอดรวม	20,335.2	690.2	4,766.6	5,278.9	3,411.6	2,570.2	594.7	0.7	1,526.9	961.8	396.1	76.8	61.0	TOTAL		
ชาย	11,317.3	326.8	2,564.1	3,092.9	2,133.2	1,395.1	385.8	0.2	644.3	563.6	122.0	47.9	41.4	MALE		
1. ผู้จัดการ ข้าราชการระดับอาวุโส และผู้บัญญัติกฎหมาย	371.4	1.0	51.4	67.8	45.2	77.5	10.5	-	79.7	30.7	4.9	-	2.7	1. managers, senior officials and Legislators		
2. ผู้ประกอบวิชาชีพด้านต่างๆ	257.0	1.5	1.8	3.4	13.7	13.6	4.8	-	132.5	21.5	64.0	-	0.2	2. Professionals		
3. เจ้าหน้าที่เทคนิคและผู้ประกอบวิชาชีพ ที่เกี่ยวข้องกับด้านต่างๆ	270.9	0.8	7.6	17.6	27.3	32.3	15.0	-	99.4	64.3	5.2	-	1.5	3. Technicians and associate professionals		
4. เสมียน	145.6	1.1	2.4	4.9	20.9	31.7	11.4	-	41.5	23.0	8.2	-	0.5	4. Clerks		
5. พนักงานบริการและผู้จำหน่ายสินค้า	1,194.5	10.4	190.8	250.6	265.4	220.3	59.5	-	112.7	70.4	8.9	0.8	4.7	5. Service workers and sell goods		
6. ผู้ปฏิบัติงานที่มีฝีมือในด้านการเกษตร ป่าไม้ และประมง	4,859.3	163.4	1,596.6	1,479.1	806.5	478.5	101.8	0.1	92.3	115.3	15.7	2.9	7.0	6. Skilled agricultural forest and fishery workers		
7. ช่างฝีมือ และผู้ปฏิบัติงานที่เกี่ยวข้อง	1,510.7	33.5	257.1	435.8	305.4	174.3	98.8	0.1	47.6	138.9	8.4	5.1	5.7	7. Craft and associate professionals		
8. ผู้ควบคุมเครื่องจักรโรงงานและเครื่องจักร และผู้ปฏิบัติงานด้านการประกอบ	1,179.6	20.9	128.6	278.3	330.6	227.7	61.5	-	23.8	70.3	6.5	23.4	8.0	8. Plant and machine controllers and assemblers		
9. ผู้ประกอบอาชีพงานพื้นฐาน	1,524.0	94.2	327.7	555.3	317.2	138.7	22.6	-	14.5	26.6	0.4	15.7	11.1	9. Elementary occupations		
10. คนงานซึ่งไม่ได้จำแนกไว้ในหมวดอื่น	4.4	-	-	-	1.2	0.6	-	-	0.3	2.4	-	-	-	10. Workers not classifiable by occupation		

1/ รวมอาชีพระยะสั้น 1/ Including Short Course Vocational

ตารางที่ 4 จำนวนผู้จ้างทำ จำแนกตามระดับการศึกษาที่สำเร็จ อาชีพ เพศ และเขตการปกครอง ทั้งราชอาณาจักร (ต่อ)

TABLE 4 EMPLOYED PERSONS BY LEVEL OF EDUCATIONAL ATTAINMENT, OCCUPATION, SEX AND AREA, WHOLE KINGDOM (Contd.)

อาชีพ	รวม	ไม่มีการศึกษา	ต่ำกว่าประถมศึกษา	ประถมศึกษา	มัธยมศึกษาตอนปลาย						อื่นๆ	ไม่ทราบ	OCCUPATION	
					Upper Secondary Level			Higher Level						
					สายสามัญ	สายอาชีพ	สายอาชีวศึกษา	สายวิชาชีพ	สายวิชาการ	สายวิชาการ				
					Lower Secondary	General/Academic	Vocational Training	Teacher Training	Technical Education	Academic Training	Others			
หญิง	9,018.0	363.4	2,202.5	2,186.0	1,278.3	1,175.1	208.9	0.5	882.5	398.2	274.1	28.8	19.6	FEMALE
1. ผู้จัดการ ข้าราชการระดับอาวุโส และผู้บริหารกฎหมาย	145.5	-	8.4	16.7	14.4	26.2	4.9	-	59.2	12.1	3.7	-	-	1. managers, senior officials and Legislators
2. ผู้ประกอบวิชาชีพด้านต่างๆ	485.2	3.0	1.4	1.5	5.7	19.4	3.2	-	208.5	38.3	203.3	0.9	-	2. Professionals
3. เจ้าหน้าที่เทคนิคและผู้ประกอบวิชาชีพที่เกี่ยวข้องกับด้านต่างๆ	266.1	-	3.2	10.3	9.9	16.4	5.9	-	164.8	48.1	7.4	-	0.3	3. Technicians and associate professionals
4. เสมียน	423.0	-	7.2	10.7	28.2	54.1	35.2	-	195.8	81.0	9.8	-	1.0	4. Clerks
5. พนักงานบริการและผู้จำหน่ายสินค้า	1,930.3	33.6	368.3	399.7	357.6	383.0	80.0	0.3	157.5	113.0	33.4	0.3	3.4	5. Service workers and sell goods
6. ผู้ปฏิบัติงานที่มีฝีมือในด้านการเกษตร ป่าไม้ และประมง	3,387.3	182.9	1,240.3	1,093.0	398.5	321.6	34.8	-	56.2	44.5	10.3	3.2	2.1	6. Skilled agricultural forest and fishery workers
7. ช่างฝีมือ และผู้ปฏิบัติงานที่เกี่ยวข้อง	647.5	30.0	196.3	157.5	114.6	83.7	14.0	0.2	18.3	23.1	2.5	3.8	3.5	7. Craft and associate professionals
8. ผู้ควบคุมเครื่องจักรโรงงานและเครื่องจักร และผู้ปฏิบัติงานด้านกรประกอบ	521.4	14.4	31.2	106.8	160.5	145.7	17.7	-	7.9	24.8	2.6	6.8	3.1	8. Plant and machine controllers and assemblers
9. ผู้ประกอบอาชีพงานพื้นฐาน	1,211.1	99.5	346.3	389.9	189.0	125.0	13.1	-	13.9	13.5	1.0	13.9	6.0	9. Elementary occupations
10. คนงานซึ่งมิได้จำแนกไว้ในหมวดอื่น	0.7	-	-	-	-	-	-	-	0.5	-	-	-	0.2	10. Workers not classifiable by occupation

ไตรมาสที่ 1/2561 : Quarter 1/2018

หน่วยนับพัน : In Thousands

นอกเขตเทศบาล NON-MUNICIPAL AREA

รวมอาชีพระยะสั้น I/ Including Short Course Vocational

ตารางที่ 5 จำนวนผู้ใช้งานทำ จำแนกตามระดับการศึกษาที่สำเร็จ อุตสาหกรรม ที่ราชอาณาจักร
TABLE 5 EMPLOYED PERSONS BY LEVEL OF EDUCATIONAL ATTAINMENT, INDUSTRY, WHOLE KINGDOM

อุตสาหกรรม	รวม	ไม่มี การศึกษา	ต่ำกว่า ประถมศึกษา	ประถมศึกษา Incomplete	มัธยมศึกษาตอนปลาย				อุดมศึกษา				อื่นๆ	ไม่ทราบ	INDUSTRY
					มัธยมศึกษา		Upper Secondary Level		Higher Level		Higher Level				
					ประถม ศึกษา	มัธยมศึกษา ตอนต้น	สายสามัญ	สายวิชาชีพ- ศึกษา	สายวิชาการ	สายวิชาชีพ	สายวิชา- การศึกษ	สายวิชา- การศึกษ			
Primary	Lower Secondary	General/ Academic	Vocational	Teacher Training	Academic	Technical Education	Teacher Training	Others	Unknown						
Total	37,361.5	1,210.5	7,086.6	8,436.7	6,171.7	4,773.5	1,311.0	1.8	5,119.9	2,097.0	796.4	146.6	209.8	TOTAL	
1 เกษตรกรรม การป่าไม้ และการประมง	11,663.8	538.9	4,028.8	3,683.8	1,686.3	1,062.7	175.5	0.1	215.5	214.0	34.0	8.6	15.6	1. Agriculture, forestry and fishing	
2 การทำเหมืองแร่ และหิน	70.6	2.0	10.2	18.8	12.9	5.9	2.2	-	10.4	6.0	-	1.3	0.8	2. Mining and quarrying	
3. การผลิต	6,265.4	296.2	660.4	1,202.0	1,307.7	1,035.4	284.4	0.2	717.4	526.6	34.2	117.8	83.3	3. Manufacturing	
4. ไฟฟ้า ก๊าซ ไอน้ำและระบบปรับอากาศ	112.2	0.6	2.9	9.6	9.8	8.1	6.1	-	42.3	28.8	3.0	-	1.0	4. Electricity, gas, steam and air conditioning supply	
5. การจัดหา น้ำ การจัดการและการบำบัดน้ำเสีย ของเสีย และสิ่งปฏิกูล	71.0	2.4	6.9	12.5	7.3	5.7	3.7	-	19.6	12.4	0.5	-	-	5. Water supply; sewerage, waste management and remediation activities	
6. การก่อสร้าง	2,102.2	71.8	406.9	714.4	408.4	197.3	60.3	0.2	142.6	76.0	6.0	3.0	15.3	6. Construction	
7. การขนส่ง และการขอยืม การซ่อมยานยนต์	6,271.6	141.9	931.5	1,094.3	1,184.5	1,004.0	331.2	0.3	1,009.3	469.0	67.9	8.0	29.8	7. Wholesale and retail trade; repair of motor vehicles and motorcycles	
8. การขนส่ง และสถานที่เก็บสินค้า	1,271.2	9.2	159.8	269.6	305.5	184.1	63.0	-	178.6	75.4	17.5	1.9	6.6	8. Transportation and storage	
9. ที่พักแรมและบริการด้านอาหาร	2,816.6	71.4	421.8	643.0	593.4	478.3	134.8	0.5	296.3	134.8	21.3	2.1	18.9	9. Accommodation and food service activities	
10. ข้อมูลข่าวสารและการสื่อสาร	210.0	-	2.1	6.7	6.0	15.0	6.7	-	147.3	19.4	6.8	-	-	10. Information and communication	
11. กิจกรรมทางการเงินและการประกันภัย	505.0	-	5.9	13.3	25.1	32.7	20.7	-	356.2	40.4	10.4	-	0.4	11. Financial and insurance activities	
12. กิจกรรมอสังหาริมทรัพย์	178.6	3.9	29.6	28.1	17.3	12.6	9.7	-	62.9	10.2	2.7	-	1.6	12. Real estate activities	
13. กิจกรรมทางวิชาชีพ วิทยาศาสตร์ และเทคนิค	374.5	0.2	4.3	10.3	11.9	16.8	17.4	-	260.3	43.3	7.7	-	2.3	13. Professional, scientific and technical activities	
14. กิจกรรมการบริการและการบริการสนับสนุน	564.1	13.1	68.4	145.8	116.0	89.2	13.2	0.5	85.6	21.8	6.4	-	4.1	14. Administrative and support service activities	
15. การบริหารราชการ การป้องกันประเทศ การป้องกันสังคม	1,625.3	0.6	80.0	127.1	137.8	246.1	88.6	-	717.2	162.6	60.7	-	4.7	15. Public administration and defence; compulsory social security	
16. การศึกษา	1,183.8	1.7	27.0	45.0	38.8	58.3	13.2	-	479.9	40.9	472.6	1.5	5.0	16. Education	
17. กิจกรรมด้านสุขภาพและงานสังคมสงเคราะห์	668.4	5.6	23.0	40.8	59.6	99.5	27.6	-	228.1	144.0	39.2	0.1	0.9	17. Human health and social work activities	
18. ศิลปะ ความบันเทิง และนันทนาการ	246.0	3.4	25.0	62.7	44.5	37.6	11.4	-	45.1	12.5	3.2	-	0.7	18. Arts, entertainment and recreation	
19. กิจกรรมบริการด้านอื่น ๆ	871.0	26.1	142.5	240.6	167.8	155.1	35.7	-	51.0	44.2	2.1	1.5	4.4	19. Other service activities	
20. กิจกรรมการจ้างงานในครัวเรือนส่วนบุคคล การผลิตสินค้าและบริการที่ขึ้นเองเพื่อใช้ในครัวเรือน	206.1	21.4	49.7	66.2	27.6	19.3	4.5	-	1.6	4.7	0.4	0.5	10.5	20. Activities of households as employers, undifferentiated goods and services-producing activities of households for own use	
21. กิจกรรมขององค์กรทางประเทศ	1.5	-	-	-	-	-	-	-	1.1	-	-	-	0.4	21. Activities of extraterritorial organizations and bodies	
22. ไม่ทราบ	82.9	-	-	2.0	3.7	10.1	1.5	-	51.7	10.0	-	-	4.0	22. Unknown	

/ รวมอาชีพระยะสั้น / Including Short Course Vocational

ตารางที่ 5 จำนวนผู้ใช้งานทำ จำแนกตามระดับการศึกษาที่สำเร็จ อุตสาหกรรม และเพศ ทั้งราชอาณาจักร
TABLE 5 EMPLOYED PERSONS BY LEVEL OF EDUCATIONAL ATTAINMENT, INDUSTRY AND SEX, WHOLE KINGDOM

อุตสาหกรรม Industry	รวม Total	ไม่ การศึกษา No schooling	ด่ำก่ำ การศึกษา Incomplete primary	ประถม ศึกษา Primary	มัธยมศึกษา ตอนต้น Lower Secondary	มัธยมศึกษาตอนปลาย Upper Secondary Level				อุดมศึกษา Higher Education				อื่นๆ Others	ไม่ทราบ Unknown	INDUSTRY
						สถานศึกษา General/ Academic	สถานศึกษา Vocational	สถานศึกษา Teacher Training	สถานศึกษา Academic	สถานศึกษา Technical Education	สถานศึกษา Higher Education	สถานศึกษา Teacher Training				
													สถานศึกษา สถานสามัญ General/ Academic			
ชาย Male	20,390.6	581.7	3,729.7	4,883.2	3,806.4	2,611.3	880.8	1.3	2,238.1	1,228.2	266.6	82.2	131.3		1. Agriculture, forestry and fishing	
1.เกษตรกรรม การป่าไม้ และการประมง 2.การทำเหมืองแร่ และเหมืองหิน 3.การผลิต 4.ไฟฟ้า ก๊าซ ไอน้ำและระบบปรับอากาศ 5.การจัดหาน้ำ การจัดการและการบำบัดน้ำเสีย ของเสียและสิ่งปฏิกูล 6.การก่อสร้าง 7.การขายส่ง และการขายปลีก การซ่อมยานยนต์ 8.การขนส่ง และสถานที่เก็บสินค้า 9.ที่พักแรมและบริการด้านอาหาร 10.ข้อมูลข่าวสารและการสื่อสาร 11.กิจกรรมทางเงินและการประกันภัย 12.กิจกรรมอสังหาริมทรัพย์ 13.กิจกรรมทางวิชาชีพ วิทยาศาสตร์ และเทคนิค 14.กิจกรรมบริการและการบริการส่วนบุคคล 15. การบริหารราชการ การป้องกันประเทศ การประกันสังคม 16. การศึกษา 17. กิจกรรมด้านสุขภาพและงานสังคมสงเคราะห์ 18. ศิลปะ ความบันเทิง และนันทนาการ 19. กิจกรรมบริการด้านอื่น ๆ 20. กิจกรรมการจ้างงานในครัวเรือนส่วนบุคคล การผลิตสินค้าและบริการที่ขึ้นเองเพื่อใช้ในครัวเรือน 21. กิจกรรมขององค์กรระหว่างประเทศ 22. ไม่ทราบ	6,908.0	250.7	2,263.9	2,155.6	1,138.7	638.8	130.0	0.1	136.0	156.4	21.4	4.8	11.4	2. Mining and quarrying		
3,225.0	149.3	257.0	604.4	706.9	511.6	177.4	-	-	329.6	356.0	15.2	65.4	52.3	3. Manufacturing		
89.9	0.6	2.7	8.1	8.2	7.3	5.9	-	-	28.5	25.1	2.6	-	1.0	4. Electricity, gas, steam and air conditioning supply		
47.5	2.4	3.8	8.1	5.0	4.3	2.5	-	-	11.5	9.4	0.5	-	-	5. Water supply; sewerage, waste management and remediation activities		
1,789.9	53.6	338.0	618.4	367.2	173.7	55.8	0.2	93.9	67.6	4.9	2.7	2.7	14.0	6. Construction		
3,090.4	68.6	396.3	574.7	666.6	478.8	185.1	0.3	416.0	256.4	25.2	4.5	4.5	16.0	7. Wholesale and retail trade; repair of motor vehicles and motorcycles		
1,076.9	8.2	145.8	250.7	279.5	162.5	54.8	6.0	90.4	64.9	12.7	1.4	1.4	6.0	8. Transportation and storage		
981.4	21.6	111.6	210.5	242.3	173.7	55.8	0.2	97.5	52.5	6.7	1.2	1.2	8.6	9. Accommodation and food service activities		
141.4	1.4	5.6	4.8	4.8	11.6	4.5	-	93.5	13.8	6.2	4.8	-	-	10. Information and communication		
211.8	-	2.0	9.3	15.2	21.5	13.4	-	130.3	15.2	4.8	-	-	-	11. Financial and insurance activities		
183.0	0.1	11.0	10.5	8.3	7.2	6.8	-	19.5	6.2	2.0	-	-	1.6	12. Real estate activities		
349.4	7.1	35.9	102.8	84.6	52.4	34.3	0.5	116.3	25.3	1.7	-	-	1.7	13. Professional, scientific and technical activities		
994.3	0.6	60.2	98.2	109.0	197.0	70.2	-	342.6	90.2	22.1	-	-	4.1	14. Administrative and support service activities		
391.1	-	7.0	18.1	22.9	26.3	5.1	-	165.3	14.9	129.8	-	-	1.6	15. Public administration and defence; compulsory social security		
165.3	1.5	2.8	13.1	22.7	31.3	14.0	-	53.7	21.4	4.3	0.1	0.1	0.1	16. Education		
136.0	1.8	11.7	32.1	24.9	22.9	8.3	-	27.1	5.1	1.8	-	-	0.5	17. Human health and social work activities		
393.2	12.7	59.5	126.1	69.6	63.5	17.1	-	20.3	19.5	0.2	0.6	0.6	4.1	18. Arts, entertainment and recreation		
37.8	1.3	7.4	12.1	4.5	5.5	2.9	-	1.0	1.9	-	-	-	1.2	19. Other service activities		
0.9	-	-	-	-	-	-	-	0.8	-	-	-	-	-	1.2	20. Activities of households as employers; undifferentiated goods and services-producing activities of households for own use	
44.3	-	-	-	1.3	3.0	6.1	-	23.9	6.8	-	-	-	-	0.1	21. Activities of extraterritorial organizations and bodies	
16,970.8	628.8	3,356.9	3,553.4	2,365.3	2,162.2	480.2	0.5	2,881.9	868.8	529.8	64.5	78.5	2.3	22. Unknown		
4,755.8	288.2	1,764.9	1,528.2	547.5	423.9	45.5	-	79.5	57.6	12.7	3.8	3.8	4.2		FEMALE	
1.เกษตรกรรม การป่าไม้ และการประมง 2.การทำเหมืองแร่ และเหมืองหิน 3.การผลิต 4.ไฟฟ้า ก๊าซ ไอน้ำและระบบปรับอากาศ 5.การจัดหาน้ำ การจัดการและการบำบัดน้ำเสีย ของเสียและสิ่งปฏิกูล 6.การก่อสร้าง 7.การขายส่ง และการขายปลีก การซ่อมยานยนต์ 8.การขนส่ง และสถานที่เก็บสินค้า 9.ที่พักแรมและบริการด้านอาหาร 10. ข้อมูลข่าวสารและการสื่อสาร 11.กิจกรรมทางเงินและการประกันภัย 12. กิจกรรมอสังหาริมทรัพย์ 13. กิจกรรมทางวิชาชีพ วิทยาศาสตร์ และเทคนิค 14. กิจกรรมบริการและการบริการส่วนบุคคล 15. การบริหารราชการ การป้องกันประเทศ การประกันสังคม 16. การศึกษา 17. กิจกรรมด้านสุขภาพและงานสังคมสงเคราะห์ 18. ศิลปะ ความบันเทิง และนันทนาการ 19. กิจกรรมบริการด้านอื่น ๆ 20. กิจกรรมการจ้างงานในครัวเรือนส่วนบุคคล การผลิตสินค้าและบริการที่ขึ้นเองเพื่อใช้ในครัวเรือน 21. กิจกรรมขององค์กรระหว่างประเทศ 22. ไม่ทราบ	3,040.4	146.8	403.4	597.6	600.7	523.8	106.9	0.2	387.8	170.6	19.0	52.4	31.0	1. Agriculture, forestry and fishing		
22.3	-	0.2	1.5	1.6	0.8	0.2	-	13.8	3.7	0.4	-	-	-	-	2. Mining and quarrying	
23.5	-	3.1	4.4	2.3	1.4	1.2	-	8.1	3.1	-	-	-	-	-	3. Manufacturing	
312.3	18.2	68.9	96.0	41.2	23.6	4.6	-	48.7	8.3	1.2	0.3	0.3	1.3	4. Electricity, gas, steam and air conditioning supply		
3,181.3	73.3	535.2	519.7	515.9	525.2	146.2	-	593.3	212.6	42.7	3.5	3.5	13.8	5. Water supply; sewerage, waste management and remediation activities		
1,835.3	49.8	310.2	432.5	351.2	304.6	79.0	0.3	199.6	82.3	14.6	0.9	0.9	10.3	6. Construction		
68.6	-	0.7	1.2	1.2	3.3	2.2	-	53.8	5.6	0.6	-	-	-	7. Wholesale and retail trade; repair of motor vehicles and motorcycles		
293.2	-	3.9	4.0	9.9	11.2	7.4	-	225.9	25.1	5.6	-	-	0.4	8. Transportation and storage		
105.6	3.8	18.6	17.6	9.0	5.4	4.0	-	43.3	4.0	0.8	-	-	-	9. Accommodation and food service activities		
191.5	0.2	1.2	2.8	4.1	6.6	8.0	-	144.0	18.1	6.0	-	-	0.6	10. Information and communication		
214.7	6.0	32.5	43.0	31.5	36.8	3.8	-	51.3	7.6	1.9	-	-	0.4	11. Financial and insurance activities		
631.1	0.1	19.7	28.9	28.8	49.1	18.4	-	374.6	72.4	38.6	-	-	0.6	12. Real estate activities		
792.7	1.7	20.0	26.8	15.9	31.9	8.1	-	314.6	26.0	342.7	1.5	1.5	3.5	13. Professional, scientific and technical activities		
503.1	4.2	20.2	27.7	36.9	68.2	13.6	-	174.4	122.6	34.9	-	-	0.5	14. Administrative and support service activities		
109.9	1.7	13.3	30.5	19.6	14.8	3.1	-	18.0	7.4	1.3	-	-	0.2	15. Public administration and defence; compulsory social security		
477.7	13.4	83.0	114.5	98.2	91.6	18.6	-	30.7	24.8	1.9	0.9	0.9	0.3	16. Education		
168.4	20.1	42.2	54.1	23.1	13.8	1.6	-	0.6	2.8	0.4	0.5	0.5	9.2	17. Human health and social work activities		
0.6	-	-	-	-	-	-	-	0.3	-	-	-	-	-	0.3	18. Arts, entertainment and recreation	
38.6	-	-	0.7	0.7	4.0	0.5	-	27.9	3.2	-	-	-	1.7	19. Other service activities		

ตารางที่ 5 จำนวนผู้จ้างงาน จำแนกตามขั้นการศึกษาที่สำเร็จ อุตสาหกรรม เพศ และเขตการปกครอง หัวราชอาณาจักร (ต่อ)

TABLE 5 EMPLOYED PERSONS BY LEVEL OF EDUCATIONAL ATTAINMENT, INDUSTRY, SEX AND AREA, WHOLE KINGDOM (Contd.)

อุตสาหกรรม Industry	ในเขตเทศบาล MUNICIPAL AREA											รวม Total	INDUSTRY	
	มัธยมศึกษาตอนต้น Upper Secondary Level					อุดมศึกษา Higher Level					ไม่ทราบ Unknown			
	ไม่มี การศึกษ No schooling	ต่ำกว่า ประถมศึกษา Incomplete primary	ประถมศึกษา Primary	มัธยมศึกษา Secondary		สาขาวิชา- ศึกษา General/ Academic	สาขาวิชา- การศึกษ Teacher Training	สาขาวิชา- การศึกษ Teacher Training	สาขาวิชา- การศึกษ Technical Education	สาขาวิชา- การศึกษ Higher Education				อื่นๆ Others
				ต้น Lower	สูง Vocational									
			General/ Academic	Vocational	Teacher Training	Academic	Teacher Training	Technical Education	Higher Education					
ยอดรวม	520.3	2,320.1	3,157.8	2,760.1	2,203.3	716.4	1.1	3,593.1	1,135.2	400.4	69.9	148.8	TOTAL	
ชาย	254.9	1,165.7	1,790.3	1,673.1	1,216.2	445.0	1.1	1,593.7	664.6	144.6	34.2	89.9	MALE	
1.เกษตรกรรม การป่าไม้ และการประมง	43.2	485.4	391.7	210.0	125.0	24.0	-	39.7	28.0	5.2	1.4	2.2	1. Agriculture, forestry and fishing	
2.การทำเหมืองแร่ และเหมืองหิน	0.3	1.3	4.0	3.8	2.2	0.9	-	4.7	2.3	-	-	0.3	2. Mining and quarrying	
3. การผลิต	87.6	113.2	329.0	352.8	243.9	87.4	-	232.2	200.5	8.7	26.6	37.9	3. Manufacturing	
4. ไฟฟ้า ก๊าซ ไอน้ำและระบบปรับอากาศ	0.2	0.8	2.1	1.2	3.5	3.2	-	19.3	10.3	1.0	-	0.3	4. Electricity, gas, steam and air conditioning supply	
5. การจัดหา การจัดการและการบำบัดน้ำเสีย ของเสีย และสิ่งมีค่า	0.5	1.0	3.7	1.2	2.1	1.7	-	7.3	5.0	0.5	-	-	5. Water supply; sewerage, waste management and remediation activities	
6. การก่อสร้าง	31.2	117.0	230.3	172.3	76.3	26.8	0.1	74.3	38.4	1.4	2.1	8.8	6. Construction	
7. การขนส่ง และการขุดลอก การซ่อมยานยนต์	52.3	199.0	281.2	354.1	290.6	109.8	0.3	310.8	159.0	15.9	3.3	12.7	7. Wholesale and retail trade; repair of motor vehicles and motorcycles	
8. การขนส่ง และสถานที่เก็บสินค้า	5.4	83.6	165.2	192.3	111.2	39.3	-	68.6	47.7	8.4	0.2	4.5	8. Transportation and storage	
9. ที่พักแรมและบริการด้านอาหาร	18.3	67.0	144.3	167.0	122.3	40.7	0.2	81.0	36.9	5.4	0.4	8.5	9. Accommodation and food service activities	
10. ข้อมูลข่าวสารและการสื่อสาร	-	1.0	4.9	2.8	6.7	3.0	-	80.3	10.6	5.7	-	-	10. Information and communication	
11. กิจกรรมทางการเงินและการประกันภัย	-	1.3	5.7	11.2	12.3	10.7	-	105.8	10.4	2.6	-	-	11. Financial and insurance activities	
12. กิจกรรมอสังหาริมทรัพย์	0.1	7.7	7.6	6.2	4.8	6.0	-	17.5	4.4	1.2	-	0.9	12. Real estate activities	
13. กิจกรรมทางวิชาชีพ วิทยาศาสตร์ และเทคนิค	-	1.8	5.0	5.2	7.3	6.6	-	98.3	17.8	1.7	-	1.7	13. Professional, scientific and technical activities	
14. กิจกรรมการบริหารและการบริการสนับสนุน	3.3	23.5	73.3	60.5	31.7	9.0	0.5	30.7	8.6	4.5	-	1.5	14. Administrative and support service activities	
15. การบริหารราชการ การป้องกันประเทศ การประกันสังคม	-	19.7	37.6	46.6	88.2	37.4	-	221.5	43.0	12.6	-	3.0	15. Public administration and defence; compulsory social security	
16. การศึกษา	-	3.6	10.6	12.1	12.9	3.1	-	103.7	6.1	66.3	-	1.4	16. Education	
17. กิจกรรมด้านสุขภาพและงานสังคมสงเคราะห์	1.5	1.5	7.8	14.4	17.3	12.9	-	37.0	12.1	2.2	0.1	-	17. Human health and social work activities	
18. ศิลปะ ความบันเทิง และนันทนาการ	1.4	5.9	15.0	11.0	9.6	5.0	-	19.8	2.4	1.1	-	0.5	18. Arts, entertainment and recreation	
19. กิจกรรมบริการด้านอื่น ๆ	8.5	27.3	65.7	43.4	41.2	14.3	-	16.9	12.8	0.2	0.1	2.3	19. Other service activities	
20. กิจกรรมการจ้างงานในครัวเรือนส่วนบุคคล การผลิตสินค้าและบริการที่ตนเองเพื่อใช้บริโภค การบริการขององค์กรระหว่างประเทศ	1.1	4.1	5.9	1.8	2.6	2.3	-	-	1.9	-	-	1.2	20. Activities of households as employers; undifferentiated goods and services-producing activities of households for own use	
21. กิจกรรมขององค์กรระหว่างประเทศ	0.9	-	-	-	-	-	-	0.8	-	-	0.1	-	21. Activities of extraterritorial organizations and bodies	
22. ไม่ทราบ	41.2	-	-	3.0	4.5	0.9	-	23.6	6.8	-	-	2.3	22. Unknown	

1/ รวมอาชีพระยะสั้น 1/ Including Short Course Vocational

ตารางที่ 5 จำนวนผู้มีงานทำ จำแนกตามขั้นการศึกษาที่สำเร็จ อุตสาหกรรม เพศ และเขตการปกครอง ทวีราชอาณาจักร (ต่อ)
TABLE 5 EMPLOYED PERSONS BY LEVEL OF EDUCATIONAL ATTAINMENT, INDUSTRY, SEX AND AREA, WHOLE KINGDOM (Contd.)

อุตสาหกรรม Industry	ประเทศไทย MUNICIPAL AREA												INDUSTRY	
	มัธยมศึกษาตอนต้น Upper Secondary Level						อุดมศึกษา Higher Level							
	รวม Total	ไม่มีการศึกษา No schooling	ต่ำกว่าประถมศึกษา Incomplete primary	ประถมศึกษา Primary	มัธยมศึกษาตอนต้น Lower Secondary	สายสามัญ General/Academic	สายวิชาชีพ Vocational	สายวิชาการ Academic	สายวิชาชีพ Technical Education	สายวิชาการ Academic	สายวิชาชีพ Teacher Training	สายวิชาการ Higher Technical Education		สายวิชาชีพ Teacher Training
7,952.9	265.4	1,154.4	1,367.5	1,087.0	987.1	271.4	1,999.4	470.5	255.8	35.6	58.9			
FEEMALE	1.9	0.4	2.3	1.9	1.3	1.3	1.3	1.3	1.3	1.3	1.3	1.3		
หญิง	1.9	0.4	2.3	1.9	1.3	1.3	1.3	1.3	1.3	1.3	1.3	1.3		
1.เกษตรกรรม การป้อน และการประมง	920.6	50.6	368.1	276.6	103.4	75.3	10.4	21.1	10.4	2.3	0.4	1.9		
2.การทำเหมืองแร่ และเหมืองหิน	3.9	0.1	0.2	0.4	0.1	0.3	0.2	2.3	0.3	-	-	-		
3.การผลิต	1,515.9	79.4	1,690.0	2,963.0	2,768.0	2,427.0	55.6	2,573.0	77.8	13.0	28.9	19.3		
4.ไฟฟ้า ก๊าซ ไอน้ำและระบบปรับอากาศ	14.9	-	0.1	0.8	0.1	0.8	0.2	10.5	2.4	-	-	-		
5.การจัดหาน้ำ การจัดการและการบำบัดน้ำเสีย ของเสีย และสิ่งปฏิกูล	11.4	-	1.3	1.0	0.5	0.6	0.3	6.3	1.3	-	-	-		
6. การก่อสร้าง	139.3	10.0	19.0	35.2	19.0	10.5	2.6	35.5	5.2	1.0	-	1.3		
7. การขายปลีก และการซ่อมยานยนต์	1,778.6	46.3	2,494.0	2,499.0	2,636.0	2,743.0	90.4	4,374.0	1,224.0	30.7	3.5	10.7		
8. การขนส่ง และสถานที่เก็บสินค้า	152.9	1.0	9.5	13.5	20.6	15.4	5.0	77.8	7.3	2.7	-	0.2		
9. ที่พักแรมและบริการด้านอาหาร	1,154.6	36.0	1,782.0	2,723.0	2,269.0	1,674.0	51.3	1,537.0	48.7	9.4	0.6	10.1		
10. ข้อมูลข่าวสารและการสื่อสาร	54.2	-	0.7	1.2	-	2.0	2.2	44.8	3.0	0.4	-	-		
11.กิจกรรมทางการเงินและการประกันภัย	211.4	-	1.7	2.4	5.4	6.8	4.3	1,699.0	16.0	4.6	-	0.4		
12. กิจกรรมก่อสร้างทรัพย์สิน	80.9	3.8	16.2	12.6	6.3	3.7	2.5	31.0	4.0	0.8	-	-		
13. กิจกรรมทางวิชาชีพ วิทยาศาสตร์ และเทคนิค	165.0	0.2	0.5	1.5	2.0	6.3	5.9	127.3	14.7	6.0	-	0.6		
14. กิจกรรมการบริหารและการบริการสนับสนุน	160.7	4.6	22.8	31.5	23.1	26.2	2.2	42.5	5.6	1.9	-	0.4		
15. การบริหารราชการ การป้องกันประเทศ การประกันสังคม	321.7	-	10.8	15.5	13.0	15.1	6.1	213.9	36.5	10.7	-	0.2		
16. การศึกษา	422.1	0.2	10.9	14.6	8.9	19.1	4.7	187.1	11.8	160.9	0.9	3.1		
17. กิจกรรมด้านสุขภาพและงานสังคมสงเคราะห์	299.0	3.0	9.7	15.8	21.3	36.3	10.7	116.3	76.3	9.4	-	0.2		
18. ศิลปะ ความบันเทิง และนันทนาการ	57.3	1.7	6.1	13.6	9.6	5.5	0.9	13.8	5.1	0.8	-	0.2		
19. กิจกรรมบริการด้านอื่น ๆ	323.3	10.9	50.7	70.7	68.1	64.6	14.8	25.4	16.2	1.0	0.9	0.2		
20. กิจกรรมการจ้างงานในครัวเรือนส่วนบุคคล การผลิตสินค้าและบริการที่ตนเองใช้ในครัวเรือน	130.0	17.8	29.5	41.5	17.7	10.2	1.2	0.4	2.3	0.3	0.5	8.6		
21. กิจกรรมขององค์การระหว่างประเทศ	0.3	-	-	-	-	-	-	0.3	-	-	-	-		
22. ไม่ทราบ	35.0	-	-	0.7	0.7	4.0	-	24.8	3.2	-	-	1.7		

รวมอาชีพระยะสั้น / Including Short Course Vocational

TABLE 5 EMPLOYED PERSONS BY LEVEL OF EDUCATIONAL ATTAINMENT, INDUSTRY, SEX AND AREA, WHOLE KINGDOM (Contd.)

อุตสาหกรรม	เขตเทศบาล NON-MUNICIPAL AREA											INDUSTRY			
	รวม	ไม่มีการศึกษา	ต่ำกว่าประถมศึกษา	ประถมศึกษา	มัธยมศึกษาตอนต้น				อุดมศึกษา				ไม่ทราบ		
					ไม่มี schooling	Incomplete primary	Primary	Secondary	Upper Secondary Level		Higher Level				
									General/Academic	Vocational	Teacher Training			Academic	Technical Education
Total	No schooling	primary	Primary	Secondary	General/Academic	Vocational	Teacher Training	Academic	Technical Education	Higher Education	Teacher Training	Others	Unknown		
ยอดรวม	20,335.2	690.2	4,766.6	5,278.9	3,411.6	2,570.2	594.7	0.7	1,526.9	961.8	396.1	76.8	61.0	TOTAL	
ชาย	11,317.3	326.8	2,564.1	3,092.9	2,133.2	1,395.1	385.8	0.2	644.3	563.6	122.0	47.9	41.4	MALE	
1. เกษตรกรรม การป่าไม้ และการประมง	5,552.1	207.6	1,778.5	1,763.9	928.8	513.8	106.0	0.1	96.3	128.4	16.2	3.4	9.2	1. Agriculture, forestry and fishing	
2. การทำเหมืองแร่ และเหมืองหิน	40.7	1.3	7.3	12.0	9.0	3.0	0.6	-	2.4	3.2	-	1.3	0.6	2. Mining and quarrying	
3. การผลิต	1,505.3	61.7	143.8	275.4	354.2	267.6	90.0	-	97.4	155.5	6.5	38.8	14.4	3. Manufacturing	
4. ไฟฟ้า ก๊าซ ไอน้ำ และระบบปรับอากาศ	48.1	0.4	1.9	6.1	7.0	3.7	2.8	-	9.2	14.8	1.6	-	0.7	4. Electricity, gas, steam and air conditioning supply	
5. การจัดหา น้ำ การจัดการและการบำบัดน้ำเสีย	24.6	1.8	2.8	4.5	3.8	2.3	0.8	-	4.2	4.4	-	-	-	5. Water supply; sewerage, waste management and remediation activities	
6. การก่อสร้าง	1,011.1	22.4	220.9	388.2	194.9	97.4	29.0	0.1	19.6	29.3	3.5	0.7	5.2	6. Construction	
7. การขนส่ง และการขุดลอก การซ่อมยานยนต์	1,301.4	16.3	197.3	293.5	314.5	188.2	75.3	-	105.2	97.4	9.3	1.1	3.3	7. Wholesale and retail trade; repair of motor vehicles, motorcycles	
8. การขนส่ง และสถานที่เก็บสินค้า	350.6	2.9	62.2	85.5	87.1	51.4	15.5	-	21.8	17.2	4.3	1.3	1.5	8. Transportation and storage	
9. ที่พักแรมและบริการด้านอาหาร	289.4	3.4	44.6	66.3	75.2	51.3	15.1	-	15.6	15.7	1.3	0.8	0.2	9. Accommodation and food service activities	
10. ซ่อมบำรุงยานยนต์และก่อสร้าง	26.4	-	0.4	0.6	2.0	4.9	1.5	-	13.2	3.3	0.5	-	-	10. Information and communication	
11. กิจกรรมทางการเงินและการประกันภัย	51.7	-	0.7	3.6	4.0	9.3	2.6	-	24.5	4.9	2.2	-	-	11. Financial and insurance activities	
12. กิจกรรมอสังหาริมทรัพย์	16.6	-	3.2	2.9	2.1	2.4	0.7	-	2.1	1.8	0.8	-	0.7	12. Real estate activities	
13. กิจกรรมทางวิชาชีพ วิทยาศาสตร์ และเทคนิค	37.5	-	1.3	2.5	2.6	2.8	2.8	-	18.0	7.5	-	-	-	13. Professional, scientific and technical activities	
14. กิจกรรมการบริหารและการสนับสนุน	102.2	3.9	12.4	29.5	24.0	20.7	0.4	-	3.6	5.6	-	-	2.2	14. Administrative and support service activities	
15. การบริหารราชการ การป้องกันประเทศ	484.7	0.6	40.6	60.6	62.4	108.8	32.8	-	121.1	47.3	9.5	-	1.1	15. Public administration and defence; compulsory social security	
16. การศึกษา	171.3	-	3.4	7.5	10.9	13.4	2.1	-	61.6	8.8	63.5	-	0.2	16. Education	
17. กิจกรรมด้านสุขภาพและงานสังคมสงเคราะห์	58.7	-	1.3	5.4	8.3	14.0	1.2	-	16.7	9.4	2.1	-	0.4	17. Human health and social work activities	
18. ศิลปะ ความบันเทิง และนันทนาการ	64.3	0.3	5.8	17.2	13.8	13.3	3.3	-	7.3	2.7	0.7	-	-	18. Arts, entertainment and recreation	
19. กิจกรรมบริการด้านอื่น ๆ	160.4	4.2	32.2	60.4	26.2	22.3	2.8	-	3.5	6.7	-	0.5	1.8	19. Other service activities	
20. กิจกรรมการจ้างงานในครัวเรือนส่วนบุคคล	16.8	0.2	3.3	6.1	2.7	2.9	0.7	-	1.0	-	-	-	-	20. Activities of households as employers; undifferentiated goods and services-producing activities of households for own use	
21. กิจกรรมขององค์การระหว่างประเทศ	-	-	-	-	-	-	-	-	-	-	-	-	-	21. Activities of extraterritorial organizations and bodies	
22. ไม่ทราบ	3.1	-	-	1.3	-	1.6	-	-	0.3	-	-	-	-	22. Unknown	

1/ รวมอาชีพระยะสั้น 1/ Including Short Course Vocational

ตารางที่ 5 จำนวนผู้จ้างทำ งานตามชั้นการศึกษาที่สำคัญ อุตสาหกรรม เพศ และเขตการปกครอง ทวีปราชอาณาจักร (ต่อ)
TABLE 5 EMPLOYED PERSONS BY LEVEL OF EDUCATIONAL ATTAINMENT, INDUSTRY, SEX AND AREA, WHOLE KINGDOM (Contd.)

อุตสาหกรรม Industry	นอกเขตเทศบาล NON-MUNICIPAL AREA											รวม Total	ไม่ การศึกษา No schooling	ไม่มี การศึกษา Incomplete primary	ต่ำกว่า ประถมศึกษา primary	ประถมศึกษา Primary	มัธยมศึกษาตอนต้น Upper Secondary Level					อุดมศึกษา Higher Level			อื่นๆ Others	ไม่ทราบ Unknown	INDUSTRY
	ประถมศึกษา Lower Secondary	มัธยมศึกษา ตอนต้น Lower Secondary	สายสามัญ General/ Academic	สายอาชีพ- ศึกษา Vocational	สายวิชา- การศึกษา Teacher Training	สายวิชาการ Academic	สายวิชาชีพ Higher Technical Education	สาขาวิชา- การศึกษา Teacher Training	สาขาวิชา- การศึกษา Teacher Training	สาขาวิชา- การศึกษา Teacher Training	สาขาวิชา- การศึกษา Teacher Training																
																	1,175.1	208.9	0.5	882.5	398.2	274.1					
หญิง	9,018.0	363.4	2,202.5	2,186.0	1,278.3	1,175.1	208.9	0.5	882.5	398.2	274.1	28.8	19.6	FEEMALE													
1 เขตกรรม การป่าไม้ และการประมง	3,835.2	237.6	1,396.7	1,251.5	444.1	348.5	35.1	-	58.4	47.3	10.3	3.3	2.4	1. Agriculture, forestry and fishing													
2. การทำเหมืองแร่ และเหมืองหิน	6.3	0.3	1.3	2.4	-	0.4	0.5	-	1.0	0.3	-	-	-	2. Mining and quarrying													
3. การผลิต	1,524.5	67.5	234.5	301.3	324.0	281.1	51.4	0.2	130.6	92.8	6.0	23.5	11.8	3. Manufacturing													
4. ไฟฟ้า ก๊าซ ไอน้ำ และระบบปรับอากาศ	7.4	-	0.2	0.7	1.5	-	-	-	3.3	1.3	0.4	-	-	4. Electricity, gas, steam and air conditioning supply													
5. การจัดการ และการบำบัดน้ำเสีย ของเสีย และสิ่งปฏิกูล	12.2	-	1.9	3.4	1.7	0.8	0.9	-	1.8	1.8	-	-	-	5. Water supply; sewerage, waste management and remediation activities													
6. การก่อสร้าง	173.0	8.2	49.9	60.8	22.2	13.1	2.0	-	13.2	3.1	0.1	0.3	-	6. Construction													
7. การขนส่ง และการพาณิชย์ การซ่อมยานยนต์	1,402.7	27.1	285.9	269.8	252.3	250.8	55.7	-	156.0	90.2	12.0	-	3.1	7. Wholesale and retail trade; repair of motor vehicles, and motorcycles													
8. การขนส่ง และสถานที่เก็บสินค้า	41.4	-	4.6	5.5	5.4	6.3	3.2	-	10.4	3.2	2.1	0.5	0.3	8. Transportation and storage													
9. ที่พักแรมและบริการด้านอาหาร	680.7	13.8	132.0	160.2	124.3	137.3	27.7	0.3	45.9	33.6	5.2	0.3	0.2	9. Accommodation and food service activities													
10. ข้อมูลข่าวสารและการสื่อสาร	14.4	-	-	-	1.2	1.4	-	-	9.1	2.6	0.2	-	-	10. Information and communication													
11. กิจกรรมทางการเงินและการประกันภัย	81.8	-	2.2	1.6	4.5	4.3	3.1	-	56.0	9.1	1.0	-	-	11. Financial and insurance activities													
12. กิจกรรมอสังหาริมทรัพย์	24.7	-	2.4	5.1	2.8	1.7	0.5	-	12.3	-	-	-	-	12. Real estate activities													
13. กิจกรรมทางวิชาชีพ วิทยาศาสตร์ และเทคโนโลยี	26.5	-	0.7	1.2	2.1	0.3	2.1	-	16.7	3.4	-	-	-	13. Professional, scientific and technical activities													
14. กิจกรรมการบริหารและการบริการสนับสนุน	53.9	1.4	9.7	11.6	8.4	10.5	1.6	-	8.8	2.0	-	-	-	14. Administrative and support service activities													
15. การบริหารราชการ การป้องกันประเทศ การประกันสังคม	309.4	0.1	8.9	13.4	15.9	34.0	12.3	-	160.7	35.8	27.9	-	0.4	15. Public administration and defence; compulsory social security													
16. การศึกษา	370.6	1.5	9.1	12.2	7.0	12.9	3.3	-	127.5	14.2	181.9	0.6	0.4	16. Education													
17. กิจกรรมด้านสุขภาพและงานสังคมสงเคราะห์	204.1	1.2	10.4	12.0	15.5	31.9	2.8	-	58.1	46.3	25.5	-	0.3	17. Human health and social work activities													
18. ศิลปะ ความบันเทิง และนันทนาการ	52.6	-	7.2	16.9	10.0	9.3	2.2	-	4.2	2.3	0.5	-	-	18. Arts, entertainment and recreation													
19. กิจกรรมบริการด้านอื่น ๆ	154.4	2.5	32.3	43.8	30.1	27.0	3.8	-	5.3	8.5	0.9	-	0.2	19. Other service activities													
20. กิจกรรมการจ้างงานในครัวเรือนส่วนบุคคล การผลิตสินค้าและบริการที่ขึ้นเองเพื่อใช้ในครัวเรือน	38.4	2.3	12.7	12.6	5.5	3.6	0.4	-	0.2	0.5	0.1	-	0.7	20. Activities of households as employers; undifferentiated goods and services-producing activities of households for own use													
21. กิจกรรมขององค์กรระหว่างประเทศ	0.3	-	-	-	-	-	-	-	-	-	-	0.3	-	21. Activities of extraterritorial organizations and bodies													
22. ไม่ทราบ	3.6	-	-	-	-	-	0.5	-	3.1	-	-	-	-	22. Unknown													

1/ รวมอาชีพระยะสั้น Including Short Course Vocational

ตารางที่ 6 จำนวนผู้มีงานทำ จำแนกตามสถานภาพทำงาน อาชีพ ทั้งราชอาณาจักร

TABLE 6 EMPLOYED PERSONS BY WORK STATUS, OCCUPATION , WHOLE KINGDOM

ไตรมาสที่ 1/2561 : Quarter 1/2018

หน่วยเป็นพัน : In Thousands

อาชีพ	สถานภาพการทำงาน Work Status							การรวมกลุ่ม Members of Producers' Cooperatives	OCCUPATION
	รวม	นายจ้าง Employer	ลูกจ้างรัฐบาล Government Employee	ลูกจ้างเอกชน Private Employee	ทำงานส่วนตัว Own Account Worker	ช่วยธุรกิจ ครอบครัว Unpaid Family Worker			
ยอดรวม	37,361.5	1,017.2	3,529.8	14,687.5	12,163.4	5,902.8	60.8	TOTAL	
1. ผู้จัดการ ข้าราชการระดับอาวุโส และผู้บัญชาการตำรวจ	1,346.5	411.4	381.4	433.1	96.4	20.1	4.1	1. managers, senior officials and Legislators	
2. ผู้ประกอบวิชาชีพด้านต่าง ๆ	2,138.4	30.5	1,197.3	754.3	126.6	27.4	2.3	2. Professionals	
3. เจ้าหน้าที่เทคนิคและผู้ประกอบวิชาชีพ ที่เกี่ยวข้องกับด้านต่างๆ	1,693.1	26.7	448.3	1,038.4	130.3	49.1	0.4	3. Technicians and associate professionals	
4. เสมียน	1,578.5	4.2	526.8	962.4	24.1	58.9	2.1	4. Clerks	
5. พนักงานบริการและผู้จำหน่ายสินค้า	7,704.8	163.6	472.0	1,971.8	3,547.4	1,546.0	4.0	5. Service workers and sell goods	
6. ผู้ปฏิบัติงานที่มีฝีมือในด้านการเกษตร ป่าไม้ และประมง	10,278.4	159.2	43.1	813.6	5,723.4	3,537.9	1.2	6. Skilled agricultural forest and fishery workers	
7. ช่างฝีมือ และผู้ปฏิบัติงานที่เกี่ยวข้อง	4,314.1	188.9	105.3	2,390.8	1,204.4	394.7	30.1	7. Craft and associate professionals	
8. ผู้ควบคุมเครื่องจักรโรงงานและเครื่องจักร และผู้ปฏิบัติงานด้านการประกอบ	3,658.2	21.6	131.9	2,644.1	805.6	50.9	4.1	8. Plant and machine controlors and assemblers	
9. ผู้ประกอบอาชีพทางพื้นฐาน	4,552.5	11.2	212.3	3,593.9	504.9	217.7	12.7	9. Elementary occupations	
10. คนงานซึ่งไม่ได้จำแนกไว้ในหมวดอื่น	96.9	-	11.4	85.2	0.4	-	-	10. Workers not classifiable by occupation	

ตารางที่ 6 จำนวนผู้ปฏิบัติงาน จำแนกตามสถานภาพทำงาน อาชีพ และเพศ ทั้งราชอาณาจักร
TABLE 6 EMPLOYED PERSONS BY WORK STATUS, OCCUPATION AND SEX , WHOLE KINGDOM

หน่วยเป็นพัน : In Thousands

อาชีพ	สถานภาพการทำงาน Work Status										OCCUPATION				
	รวม	นายจ้าง	ลูกจ้างรัฐบาล	ลูกจ้างเอกชน	ทำงานส่วนตัว	ช่วยธุรกิจครอบครัว	การรวมกลุ่ม	Total	Employer	Government Employee		Private Employee	Own Account Worker	Unpaid Family Worker	Members of Producers' Cooperatives
ชาย	20,390.6	761.3	1,742.8	8,210.4	7,354.8	2,282.2	39.2							39.2	MALE
1. ผู้จัดการ ข้าราชการระดับอาวุโสและผู้บัญชาการหน่วย	891.3	316.1	267.1	228.8	66.3	8.8	4.1							4.1	1. managers, senior officials and Legislators
2. ผู้ประกอบวิชาชีพด้านต่างๆ	860.0	24.0	382.7	355.0	88.8	7.9	1.5							1.5	2. Professionals
3. เจ้าหน้าที่เทคนิคและผู้ประกอบวิชาชีพที่เกี่ยวข้องกับด้านต่างๆ	799.4	20.5	237.5	450.3	77.8	13.0	0.2							0.2	3. Technicians and associate professionals
4. เสมียน	487.0	0.5	165.8	302.7	7.8	10.1	-							-	4. Clerks
5. พนักงานบริการและผู้จำหน่ายสินค้า	3,133.2	88.4	319.3	817.1	1,290.8	617.1	0.5							0.5	5. Service workers and sell goods
6. ผู้ปฏิบัติงานที่มีฝีมือในด้านการเกษตร ป่าไม้ และประมง	6,072.5	114.5	29.7	503.5	4,127.3	1,296.5	0.9							0.9	6. Skilled agricultural forest and fishery workers
7. ช่างฝีมือ และผู้ปฏิบัติงานที่เกี่ยวข้อง	3,100.2	173.9	102.5	1,863.3	733.9	204.1	22.5							22.5	7. Craft and associate professionals
8. ผู้ควบคุมเครื่องจักรโรงงานและเครื่องจักรและผู้ปฏิบัติงานด้านการประกอบ	2,601.2	17.5	125.8	1,735.0	689.0	31.9	2.1							2.1	8. Plant and machine controllers and assemblers
9. ผู้ประกอบอาชีพงานพื้นฐาน	2,393.9	5.9	106.3	1,908.6	273.1	92.7	7.3							7.3	9. Elementary occupations
10. คนงานซึ่งมีได้จำแนกไว้ในหมวดอื่น	51.9	-	6.0	45.9	-	-	-							-	10. Workers not classifiable by occupation
หญิง	16,970.8	256.0	1,787.0	6,477.1	4,808.6	3,620.5	21.6							21.6	TOTAL
1. ผู้จัดการ ข้าราชการระดับอาวุโสและผู้บัญชาการหน่วย	455.2	95.3	114.3	204.3	30.1	11.2	-							-	1. managers, senior officials and Legislators
2. ผู้ประกอบวิชาชีพด้านต่างๆ	1,278.4	6.5	814.6	399.2	37.8	19.5	0.8							0.8	2. Professionals
3. เจ้าหน้าที่เทคนิคและผู้ประกอบวิชาชีพที่เกี่ยวข้องกับด้านต่างๆ	893.7	6.2	210.8	588.1	52.5	36.1	0.1							0.1	3. Technicians and associate professionals
4. เสมียน	1,091.5	3.7	361.0	659.7	16.3	48.8	2.1							2.1	4. Clerks
5. พนักงานบริการและผู้จำหน่ายสินค้า	4,571.6	75.3	152.7	1,154.7	2,256.6	928.9	3.5							3.5	5. Service workers and sell goods
6. ผู้ปฏิบัติงานที่มีฝีมือในด้านการเกษตร ป่าไม้ และประมง	4,205.9	44.8	13.4	310.1	1,596.1	2,241.4	0.2							0.2	6. Skilled agricultural forest and fishery workers
7. ช่างฝีมือ และผู้ปฏิบัติงานที่เกี่ยวข้อง	1,213.9	15.0	2.7	527.5	470.5	190.6	7.6							7.6	7. Craft and associate professionals
8. ผู้ควบคุมเครื่องจักรโรงงานและเครื่องจักรและผู้ปฏิบัติงานด้านการประกอบ	1,057.0	4.1	6.2	909.1	116.6	19.0	2.0							2.0	8. Plant and machine controllers and assemblers
9. ผู้ประกอบอาชีพงานพื้นฐาน	2,158.6	5.3	105.9	1,685.3	231.8	125.0	5.4							5.4	9. Elementary occupations
10. คนงานซึ่งมีได้จำแนกไว้ในหมวดอื่น	45.1	-	5.4	39.3	0.4	-	-							-	10. Workers not classifiable by occupation

ตารางที่ 6 จำนวนผู้มีงานทำ จำแนกตามสถานภาพทำงาน อาชีพ เพศ และเขตการปกครอง ทั่วราชอาณาจักร (ต่อ)
TABLE 6 EMPLOYED PERSONS BY WORK STATUS, OCCUPATION, SEX AND AREA, WHOLE KINGDOM (Contd.)

อาชีพ	ในเขตเทศบาล MUNICIPAL AREA										รวม	การรวมกลุ่ม Members of Producers' Cooperatives	OCCUPATION
	สถานภาพการทำงาน Work Status												
	นายจ้าง Employer	ลูกจ้างรัฐบาล Government Employee	ลูกจ้างเอกชน Private Employee	ทำงานส่วนตัว Own Account Worker	ช่วยธุรกิจ ครอบครัว Unpaid Family Worker	Members of Producers' Cooperatives							
ยอดรวม	17,026.3	1,863.1	7,818.5	4,773.5	1,956.1	15.9	TOTAL						
ชาย	9,073.4	932.2	4,212.9	2,727.0	755.2	11.1	MALE						
1. ผู้จัดการ ข้าราชการระดับอาวุโส และผู้บัญชาการตำรวจ	519.9	93.6	180.2	38.8	4.8	0.9	1. managers, senior officials and Legislators						
2. ผู้ประกอบวิชาชีพด้านต่างๆ	603.0	226.0	283.1	67.2	6.9	0.4	2. Professionals						
3. เจ้าหน้าที่เทคนิคและผู้ประกอบวิชาชีพ ที่เกี่ยวข้องกับด้านต่างๆ	528.5	140.0	314.6	47.1	9.5	0.2	3. Technicians and associate professionals						
4. เสมียน	341.4	100.9	228.5	3.6	8.2	-	4. Clerks						
5. พนักงานบริการและผู้จำหน่ายสินค้า	1,938.7	180.0	558.8	793.8	348.5	-	5. Service workers and sell goods						
6. ผู้ปฏิบัติงานที่มีฝีมือในด้านการเกษตร ป่าไม้ และประมง	1,213.2	10.5	123.9	834.0	213.6	-	6. Skilled agricultural forest and fishery workers						
7. ช่างฝีมือ และผู้ปฏิบัติงานที่เกี่ยวข้อง	1,589.5	49.2	957.0	373.1	108.8	6.9	7. Craft and associate professionals						
8. ผู้ควบคุมเครื่องจักรโรงงานและเครื่องจักร และผู้ปฏิบัติงานด้านการประกอบ	1,421.7	72.2	880.7	441.4	15.8	0.7	8. Plant and machine controls and assemblers						
9. ผู้ประกอบอาชีพงานพื้นฐาน	870.0	55.5	643.0	128.0	39.1	1.9	9. Elementary occupations						
10. คนงานซึ่งมิได้จำแนกไว้ในหมวดอื่น	47.5	4.3	43.2	-	-	-	10. Workers not classifiable by occupation						

ตารางที่ 6 จำนวนผู้มีงานทำ จำแนกตามสถานภาพทำงาน อาชีพ เพศ และเขตการปกครองทั่วราชอาณาจักร (ต่อ)

TABLE 6 EMPLOYED PERSONS BY WORK STATUS, OCCUPATION, SEX AND AREA, WHOLE KINGDOM (Contd.)

ไตรมาสที่ 1/2561 : Quarter 1/2018

ในเขตเทศบาล MUNICIPAL AREA

หน่วยเป็นพัน : In Thousands

อาชีพ	สถานภาพการทำงาน Work Status						การรวมกลุ่ม Members of Producers' Cooperatives	OCCUPATION
	รวม	นายจ้าง Employer	ลูกจ้างรัฐบาล Government Employee	ลูกจ้างเอกชน Private Employee	ทำงานส่วนตัว Own Account Worker	ช่วยธุรกิจ ครอบครัว Unpaid Family Worker		
หญิง	7,952.9	164.1	930.9	3,605.5	2,046.5	1,201.0	4.9	TOTAL
1. ผู้จัดการ ข้าราชการระดับอาวุโส และผู้ปฏิบัติกฎหมาย	309.7	68.9	54.6	162.9	18.1	5.2	-	1. managers, senior officials and Legislators
2. ผู้ประกอบวิชาชีพด้านต่างๆ	793.2	5.7	432.1	308.0	33.6	13.6	0.3	2. Professionals
3. เจ้าหน้าที่เทคนิคและผู้ประกอบวิชาชีพ ที่เกี่ยวข้องกับด้านต่างๆ	627.6	6.2	118.8	441.1	33.5	28.0	0.1	3. Technicians and associate professionals
4. เสมียน	668.5	1.7	192.4	428.9	11.8	33.5	0.3	4. Clerks
5. พนักงานบริการและผู้จำหน่ายสินค้า	2,641.3	55.4	65.7	739.3	1,237.2	542.9	0.9	5. Service workers and sell goods
6. ผู้ปฏิบัติงานที่มีฝีมือในด้านการเกษตร ป่าไม้ และประมง	818.6	11.3	4.8	61.0	312.0	429.5	-	6. Skilled agricultural forest and fishery workers
7. ช่างฝีมือ และผู้ปฏิบัติงานที่เกี่ยวข้อง	566.4	8.1	1.0	267.7	196.2	91.6	1.9	7. Craft and associate professionals
8. ผู้ควบคุมเครื่องจักรโรงงานและเครื่องจักร และผู้ปฏิบัติงานด้านการประกอบ	535.7	4.1	3.6	444.4	71.0	11.7	1.0	8. Plant and machine controlors and assemblers
9. ผู้ประกอบอาชีพงานพื้นฐาน	947.5	2.9	52.7	713.5	133.0	45.0	0.4	9. Elementary occupations
10. คนงานซึ่งมิได้จำแนกไว้ในหมวดอื่น	44.4	-	5.3	38.8	0.4	-	-	10. Workers not classifiable by occupation

ตารางที่ 6 จำนวนผู้มีงานทำ จำแนกตามสถานภาพทำงาน อาชีพ เพศ และเขตการปกครอง ทั่วราชอาณาจักร (ต่อ)
TABLE 6 EMPLOYED PERSONS BY WORK STATUS, OCCUPATION, SEX AND AREA, WHOLE KINGDOM (Contd.)

ไตรมาสที่ 1/2561 : Quarter 1/2018

นอกเขตเทศบาล NON-MUNICIPAL AREA

หน่วยเป็นพัน : In Thousands

อาชีพ	สถานภาพการทำงาน Work Status										OCCUPATION
	รวม	นายจ้าง	ลูกจ้างรัฐบาล		ลูกจ้างเอกชน	ทำงานส่วนตัว		ช่วยธุรกิจครอบครัว	การรวมกลุ่ม		
			Employer	Government Employee		Private Employee	Own Account Worker		Unpaid Family Worker	Members of Producers' Cooperatives	
ยอดรวม	20,335.2	418.1	1,666.7	6,869.1	7,389.9	3,946.7	44.9	TOTAL			
ชาย	11,317.3	326.2	810.6	3,997.4	4,627.8	1,527.1	28.1	MALE			
1. ผู้จัดการ ข้าราชการระดับอาวุโส และผู้บัญชาการ	371.4	114.3	173.5	48.7	27.5	4.1	3.2	1. managers, senior officials and Legislators			
2. ผู้ประกอบวิชาชีพด้านต่างๆ	257.0	4.6	156.7	72.0	21.5	1.1	1.1	2. Professionals			
3. เจ้าหน้าที่เทคนิคและผู้ประกอบวิชาชีพที่เกี่ยวข้องกับด้านต่างๆ	270.9	3.5	97.5	135.7	30.7	3.5	-	3. Technicians and associate professionals			
4. เสมียน	145.6	0.3	64.9	74.3	4.3	1.9	-	4. Clerks			
5. พนักงานบริการและผู้จำหน่ายสินค้า	1,194.5	30.7	139.3	258.3	497.1	268.6	0.5	5. Service workers and sell goods			
6. ผู้ปฏิบัติงานที่มีฝีมือในด้านการเกษตร ป่าไม้ และประมง	4,859.3	83.3	19.2	379.6	3,293.3	1,082.9	0.9	6. Skilled agricultural forest and fishery workers			
7. ช่างฝีมือ และผู้ปฏิบัติงานที่เกี่ยวข้อง	1,510.7	79.3	53.3	906.4	360.8	95.3	15.6	7. Craft and associate professionals			
8. ผู้ควบคุมเครื่องจักรโรงงานและเครื่องจักร และผู้ปฏิบัติงานด้านการประกอบ	1,179.6	6.7	53.5	854.3	247.6	16.1	1.4	8. Plant and machine controllers and assemblers			
9. ผู้ประกอบอาชีพงานพื้นฐาน	1,524.0	3.4	50.9	1,265.6	145.1	53.6	5.4	9. Elementary occupations			
10. คนงานซึ่งมิได้จำแนกไว้ในหมวดอื่น	4.4	-	1.7	2.7	-	-	-	10. Workers not classifiable by occupation			

ตารางที่ 6 จำนวนผู้มีงานทำ จำแนกตามสถานภาพทำงาน อาชีพ เพศ และเขตการปกครอง ทั่วราชอาณาจักร (ต่อ)
TABLE 6 EMPLOYED PERSONS BY WORK STATUS, OCCUPATION, SEX AND AREA, WHOLE KINGDOM (Contd.)

ไตรมาสที่ 1/2561 : Quarter 1/2018

นอกเขตเทศบาล NON-MUNICIPAL AREA

หน่วยเป็นพัน : In Thousands

อาชีพ	สถานภาพการทำงาน Work Status							TOTAL	OCCUPATION
	รวม	นายจ้าง	ลูกจ้างรัฐบาล	ลูกจ้างเอกชน	ทำงานส่วนตัว	ช่วยธุรกิจครอบครัว	การรวมกลุ่ม		
	Total	Employer	Government Employee	Private Employee	Own Account Worker	Unpaid Family Worker	Producers' Cooperatives		
หญิง	9,018.0	91.9	856.1	2,871.6	2,762.1	2,419.6	16.7	TOTAL	
1. ผู้จัดการ ข้าราชการระดับอาวุโส และผู้บริหารอาวุโส	145.5	26.4	59.7	41.4	12.0	6.0	-	1. managers, senior officials and Legislators	
2. ผู้ประกอบวิชาชีพด้านต่างๆ	485.2	0.8	382.5	91.2	4.3	5.9	0.5	2. Professionals	
3. เจ้าหน้าที่เทคนิคและผู้ประกอบวิชาชีพที่เกี่ยวข้องกับด้านต่างๆ	266.1	-	92.0	147.0	19.0	8.1	-	3. Technicians and associate professionals	
4. เสมียน	423.0	2.0	168.6	230.8	4.5	15.3	1.7	4. Clerks	
5. พนักงานบริการและผู้จำหน่ายสินค้า	1,930.3	19.9	87.1	415.4	1,019.4	386.0	2.6	5. Service workers and sell goods	
6. ผู้ปฏิบัติงานที่มีฝีมือในด้านการเกษตร ป่าไม้ และประมง	3,387.3	33.5	8.5	249.0	1,284.1	1,811.9	0.2	6. Skilled agricultural forest and fishery workers	
7. ช่างฝีมือ และผู้ปฏิบัติงานที่เกี่ยวข้อง	647.5	6.9	1.7	259.7	274.3	99.1	5.7	7. Craft and associate professionals	
8. ผู้ควบคุมเครื่องจักรโรงงานและเครื่องจักร และผู้ปฏิบัติงานด้านการประกอบ	521.4	-	2.6	464.7	45.7	7.3	1.1	8. Plant and machine controlors and assemblers	
9. ผู้ประกอบอาชีพงานพื้นฐาน	1,211.1	2.4	53.2	971.7	98.8	80.0	5.0	9. Elementary occupations	
10. คนงานซึ่งมิได้จำแนกไว้ในหมวดอื่น	0.7	-	0.2	0.5	-	-	-	10. Workers not classifiable by occupation	

ตารางที่ 7 จำนวนผู้มีงานทำ จำแนกตามสถานภาพทำงาน อุตสาหกรรม ทั้งราชอาณาจักร
TABLE 7 EMPLOYED PERSONS BY WORK STATUS, INDUSTRY, WHOLE KINGDOM

อุตสาหกรรม	สถานภาพการทำงาน Work Status							INDUSTRY	
	นายจ้าง	ลูกจ้างรัฐบาล	ลูกจ้างเอกชน	ทำงานส่วนตัว	ช่วยธุรกิจครอบครัว	การรวมกลุ่ม	Members of Producers' Cooperatives		
	Employer	Government Employee	Private Employee	Own Account Worker	Unpaid Family Worker	Cooperatives			
รวม	Total	Employer	Government Employee	Private Employee	Own Account Worker	Unpaid Family Worker	Cooperatives	TOTAL	
ยอดรวม	37,361.5	1,017.2	3,529.8	14,687.5	12,163.4	5,902.8	60.8	60.8	TOTAL
1 เกษตรกรรม การป่าไม้ และการประมง	11,663.8	168.8	8.5	2,166.6	5,774.5	3,540.8	4.7	4.7	1. Agriculture, forestry and fishing
2. การทำเหมืองแร่ และเหมืองหิน	70.6	0.2	1.1	67.5	1.3	0.5	-	-	2. Mining and quarrying
3. การผลิต	6,265.4	145.3	29.3	4,796.1	902.1	378.8	13.8	13.8	3. Manufacturing
4. ไฟฟ้า ก๊าซ ไอน้ำและระบบปรับอากาศ	112.2	-	93.0	19.2	-	-	-	-	4. Electricity, gas, steam and air conditioning supply
5. การจัดหา น้ำ การจัดการและการบำบัดน้ำเสีย ของเสีย และสิ่งปฏิกูล	71.0	3.5	47.7	9.9	6.9	3.1	-	-	5. Water supply; sewerage, waste management and remediation activities
6. การก่อสร้าง	2,102.2	274.2	2.1	1,456.4	221.0	116.7	31.7	31.7	6. Construction
7. การขนส่ง และการขายปลีก การซ่อมยานยนต์	6,271.6	225.9	2.1	2,363.1	2,502.1	1,175.7	2.7	2.7	7. Wholesale and retail trade; repair of motor vehicles and motorcycles
8. การขนส่ง และสถานที่เก็บสินค้า	1,271.2	12.9	124.5	519.5	594.6	17.4	2.4	2.4	8. Transportation and storage
9. ที่พักแรมและบริการด้านอาหาร	2,816.6	79.6	1.1	869.4	1,307.1	559.5	-	-	9. Accommodation and food service activities
10. ข้อมูลข่าวสารและการสื่อสาร	210.0	2.2	24.7	151.2	25.7	6.2	-	-	10. Information and communication
11. กิจกรรมทางการเงินและการประกันภัย	505.0	2.6	96.5	381.3	18.6	3.3	2.8	2.8	11. Financial and insurance activities
12. กิจกรรมอสังหาริมทรัพย์	178.6	10.2	-	122.4	40.4	5.6	-	-	12. Real estate activities
13. กิจกรรมทางวิชาชีพ วิทยาศาสตร์ และเทคนิค	374.5	27.3	42.8	226.9	63.1	14.4	-	-	13. Professional, scientific and technical activities
14. กิจกรรมการบริหารและการสนับสนุน	564.1	14.9	5.2	471.7	53.7	18.6	0.1	0.1	14. Administrative and support service activities
15. การบริหารราชการ การป้องกันประเทศ การประกันสังคม	1,625.3	-	1,625.3	-	-	-	-	-	15. Public administration and defence; compulsory social security
16. การศึกษา	1,183.8	8.1	899.7	251.0	22.8	1.9	0.2	0.2	16. Education
17. กิจกรรมด้านสุขภาพและงานสังคมสงเคราะห์	668.4	2.3	505.3	125.2	34.4	1.1	0.1	0.1	17. Human health and social work activities
18. ศิลปะ ความบันเทิง และนันทนาการ	246.0	5.5	17.6	102.3	100.5	17.9	2.3	2.3	18. Arts, entertainment and recreation
19. กิจกรรมบริการด้านอื่น ๆ	871.0	33.8	3.3	297.9	494.5	41.5	0.0	0.0	19. Other service activities
20. กิจกรรมการจ้างงานในครัวเรือนส่วนบุคคล การผลิตสินค้าและบริการที่ตนเองเพื่อใช้ในครัวเรือน	206.1	-	-	206.1	-	-	-	-	20. Activities of households as employers; undifferentiated goods and services-producing activities of households for own use
21. กิจกรรมขององค์กรระหว่างประเทศ	1.5	-	-	1.5	-	-	-	-	21. Activities of extraterritorial organizations and bodies
22. ไม่ทราบ	82.9	-	-	82.6	0.4	-	-	-	22. Unknown

ตารางที่ 7 จำนวนผู้จ้างงาน จำนวนตามสถานภาพทำงาน อุตสาหกรรม และเพศ ทั้งราชอาณาจักร
TABLE 7 EMPLOYED PERSONS BY WORK STATUS, INDUSTRY AND SEX, WHOLE KINGDOM

อุตสาหกรรม Industry	สถานภาพการทำงาน Work Status							รวม Total	INDUSTRY
	นายจ้าง Employer	ลูกจ้างรัฐบาล Government Employee	Private Employee	Own Account Worker	จ้างสมาชิกครอบครัว Unpaid Family Worker	กรรมการกลุ่ม ผู้ผลิต Members of Producers' Cooperatives	การรวมกลุ่ม ผู้ผลิต Members of Producers' Cooperatives		
	761.3	1,742.8	8,210.4	7,354.8	2,282.2	39.2	39.2		
ชาย	20,390.6	1,742.8	8,210.4	7,354.8	2,282.2	39.2	39.2	MALE	
1. เกษตรกรรม การป่าไม้ และการประมง Agriculture, forestry and fishing	122.4	5.0	1,298.7	4,179.4	1,300.3	2.2	2.2	1. Agriculture, forestry and fishing	
2. การทำเหมืองแร่ และเหมืองหิน Mining and quarrying	0.1	0.9	58.1	1.3	-	-	-	2. Mining and quarrying	
3. การผลิต Manufacturing	110.8	21.4	2,561.2	370.2	158.9	2.6	2.6	3. Manufacturing	
4. ไฟฟ้า ก๊าซ ไอน้ำ และระบบปรับอากาศ Electricity, gas, steam and air conditioning supply	-	74.9	15.0	-	-	-	-	4. Electricity, gas, steam and air conditioning supply	
5. การจัดการน้ำ การจัดการและบำบัดน้ำเสีย ของเสีย และสิ่งมีค่า Water supply, sewerage, waste management and remediation activities	47.5	30.9	6.7	5.5	1.6	-	-	5. Water supply, sewerage, waste management and remediation activities	
6. การก่อสร้าง Construction	266.5	2.1	1,209.7	215.8	65.7	30.1	30.1	6. Construction	
7. การขนส่ง และการพาณิชย์ การซ่อมยานยนต์ การขนส่ง และสถานีเก็บสินค้า Wholesale and retail trade; repair of motor vehicles and motorcycles	3,090.4	0.4	1,251.2	1,205.4	474.1	0.7	0.7	7. Wholesale and retail trade; repair of motor vehicles and motorcycles	
8. การขนส่ง และสถานีเก็บสินค้า Transportation and storage	1,076.9	84.8	403.5	568.3	7.0	1.3	1.3	8. Transportation and storage	
9. ที่พักแรมและบริการด้านอาหาร Accommodation and food service activities	981.4	0.2	315.0	400.0	234.3	-	-	9. Accommodation and food service activities	
10. ข้อมูลข่าวสารและการสื่อสาร Information and communication	141.4	2.2	15.9	102.6	19.3	1.5	1.5	10. Information and communication	
11. กิจกรรมทางการเงินและการประกันภัย Financial and insurance activities	211.8	44.7	153.0	11.2	1.1	0.1	0.1	11. Financial and insurance activities	
12. กิจกรรมอสังหาริมทรัพย์ Real estate activities	73.0	-	43.0	23.1	1.9	-	-	12. Real estate activities	
13. กิจกรรมทางวิชาชีพ วิทยาศาสตร์ และเทคโนโลยี Professional, scientific and technical activities	183.0	23.0	86.5	49.2	3.2	-	-	13. Professional, scientific and technical activities	
14. กิจกรรมการบริการและการบริการสนับสนุน Administrative and support service activities	349.4	2.1	295.4	34.3	7.7	0.1	0.1	14. Administrative and support service activities	
15. การบริหารราชการ การป้องกันประเทศ การระงับข้อพิพาท Public administration and defence; compulsory social security	994.3	994.3	-	-	-	-	-	15. Public administration and defence; compulsory social security	
16. การศึกษา Education	391.1	1.7	301.7	10.1	0.5	0.2	0.2	16. Education	
17. กิจกรรมด้านสุขภาพและงานสังคมสงเคราะห์ Human health and social work activities	165.3	1.4	128.0	30.8	5.2	-	-	17. Human health and social work activities	
18. ศิลปะ ความบันเทิง และนันทนาการ Arts, entertainment and recreation	136.0	4.9	10.8	59.9	8.5	1.9	1.9	18. Arts, entertainment and recreation	
19. กิจกรรมบริการด้านอื่น ๆ Other service activities	393.2	8.3	170.5	196.5	16.1	-	-	19. Other service activities	
20. กิจกรรมการจ้างงานในครัวเรือนส่วนบุคคล การอาศัยในครัวเรือนและการที่ผู้จ้างงานใช้พื้นที่ครัวเรือน Activities of households as employers, unincorporated and services-producing activities of households for own use	37.8	-	37.8	-	-	-	-	20. Activities of households as employers, unincorporated and services-producing activities of households for own use	
21. กิจกรรมขององค์การระหว่างประเทศ Activities of extraterritorial organizations and bodies	0.9	-	0.9	-	-	-	-	21. Activities of extraterritorial organizations and bodies	
22. ไม่ทราบ Unknown	44.3	-	44.3	-	-	-	-	22. Unknown	
หญิง	16,970.8	1,787.0	6,477.1	4,808.6	3,620.5	21.6	21.6	FEMALE	
1. เกษตรกรรม การป่าไม้ และการประมง Agriculture, forestry and fishing	464.4	3.5	867.9	1,595.1	2,240.4	2.5	2.5	1. Agriculture, forestry and fishing	
2. การทำเหมืองแร่ และเหมืองหิน Mining and quarrying	0.0	0.3	9.4	-	0.5	-	-	2. Mining and quarrying	
3. การผลิต Manufacturing	3,040.4	7.9	2,235.0	531.8	220.0	11.2	11.2	3. Manufacturing	
4. ไฟฟ้า ก๊าซ ไอน้ำ และระบบปรับอากาศ Electricity, gas, steam and air conditioning supply	22.3	18.1	4.2	-	-	-	-	4. Electricity, gas, steam and air conditioning supply	
5. การจัดการน้ำ การจัดการและบำบัดน้ำเสีย ของเสีย และสิ่งมีค่า Water supply, sewerage, waste management and remediation activities	23.5	16.9	3.1	1.3	1.5	-	-	5. Water supply, sewerage, waste management and remediation activities	
6. การก่อสร้าง Construction	312.3	7.7	246.7	5.3	51.0	1.6	1.6	6. Construction	
7. การขนส่ง และการพาณิชย์ การซ่อมยานยนต์ การขนส่ง และสถานีเก็บสินค้า Wholesale and retail trade; repair of motor vehicles and motorcycles	3,181.3	1.8	1,112.0	1,296.7	701.7	1.9	1.9	7. Wholesale and retail trade; repair of motor vehicles and motorcycles	
8. การขนส่ง และสถานีเก็บสินค้า Transportation and storage	194.3	39.6	116.1	26.3	10.4	1.1	1.1	8. Transportation and storage	
9. ที่พักแรมและบริการด้านอาหาร Accommodation and food service activities	1,835.3	47.6	554.4	907.1	325.2	-	-	9. Accommodation and food service activities	
10. ข้อมูลข่าวสารและการสื่อสาร Information and communication	68.6	0.0	48.6	6.4	4.8	-	-	10. Information and communication	
11. กิจกรรมทางการเงินและการประกันภัย Financial and insurance activities	293.2	0.9	228.3	7.4	2.2	2.7	2.7	11. Financial and insurance activities	
12. กิจกรรมอสังหาริมทรัพย์ Real estate activities	105.6	5.1	79.5	17.4	3.7	-	-	12. Real estate activities	
13. กิจกรรมทางวิชาชีพ วิทยาศาสตร์ และเทคโนโลยี Professional, scientific and technical activities	191.5	6.3	140.4	13.9	11.2	-	-	13. Professional, scientific and technical activities	
14. กิจกรรมการบริการและการบริการสนับสนุน Administrative and support service activities	214.7	5.1	176.3	19.4	10.8	-	-	14. Administrative and support service activities	
15. การบริหารราชการ การป้องกันประเทศ การระงับข้อพิพาท Public administration and defence; compulsory social security	631.1	631.1	-	-	-	-	-	15. Public administration and defence; compulsory social security	
16. การศึกษา Education	792.7	6.4	174.2	12.7	1.4	-	-	16. Education	
17. กิจกรรมด้านสุขภาพและงานสังคมสงเคราะห์ Human health and social work activities	503.1	0.9	377.3	29.2	1.1	0.1	0.1	17. Human health and social work activities	
18. ศิลปะ ความบันเทิง และนันทนาการ Arts, entertainment and recreation	109.9	0.6	52.2	40.5	9.3	0.5	0.5	18. Arts, entertainment and recreation	
19. กิจกรรมบริการด้านอื่น ๆ Other service activities	477.7	25.5	127.4	297.9	25.5	0.0	0.0	19. Other service activities	
20. กิจกรรมการจ้างงานในครัวเรือนส่วนบุคคล การอาศัยในครัวเรือนและการที่ผู้จ้างงานใช้พื้นที่ครัวเรือน Activities of households as employers, unincorporated and services-producing activities of households for own use	168.4	-	168.4	-	-	-	-	20. Activities of households as employers, unincorporated and services-producing activities of households for own use	
21. กิจกรรมขององค์การระหว่างประเทศ Activities of extraterritorial organizations and bodies	0.6	-	0.6	-	-	-	-	21. Activities of extraterritorial organizations and bodies	
22. ไม่ทราบ Unknown	38.6	-	38.3	0.4	-	-	-	22. Unknown	

ตารางที่ 7 จำนวนผู้มีงานทำ จำแนกตามสถานภาพทำงาน อุตสาหกรรม เพศ และเขตการปกครอง ราชอาณาจักร (ต่อ)

TABLE 7 EMPLOYED PERSONS BY WORK STATUS, INDUSTRY, SEX AND AREA, WHOLE KINGDOM (Contd.)

อุตสาหกรรม	ในเขตเทศบาล MUNICIPAL AREA							INDUSTRY
	รวม	นายจ้าง Employer	สถานภาพการทำงาน Work Status				การรวมกลุ่ม Members of Producers' Cooperatives	
			ลูกจ้างรัฐบาล Government Employee	ลูกจ้างเอกชน Private Employee	ทำงานส่วนตัว Own Account Worker	ช่วยธุรกิจครอบครัว Unpaid Family Worker		
	Total	Employer	Government Employee	Private Employee	Own Account Worker	Unpaid Family Worker	Members of Producers' Cooperatives	TOTAL
ยอดรวม	17,026.3	599.2	1,863.1	7,818.5	4,773.5	1,956.1	15.9	TOTAL
ชาย	9,073.4	435.1	932.2	4,212.9	2,727.0	755.2	11.1	MALE
1 เกษตรกรรม การป่าไม้ และการประมง	1,355.8	34.1	1.0	260.5	843.7	216.6	-	1. Agriculture, forestry and fishing
2. การทำเหมืองแร่ และเหมืองหิน	19.7	0.1	-	19.4	0.2	-	-	2. Mining and quarrying
3. การผลิต	1,719.7	77.5	16.0	1,348.9	187.2	89.4	0.6	3. Manufacturing
4. ไฟฟ้า ก๊าซ ไอน้ำและระบบปรับอากาศ	41.8	-	37.3	4.5	-	-	-	4. Electricity, gas, steam and air conditioning supply
5. การจัดหา น้ำ การจัดการและการบำบัดน้ำเสีย ของเสีย และสิ่งปฏิกูล	22.9	1.1	17.6	2.0	2.2	0.1	-	5. Water supply; sewerage, waste management and remediation activities
6. การก่อสร้าง	778.8	134.3	0.3	509.8	97.3	28.4	8.7	6. Construction
7. การขายส่ง และการขายปลีก การซ่อมยานยนต์	1,789.0	110.2	0.4	780.9	655.3	242.1	0.2	7. Wholesale and retail trade; repair of motor vehicles and motorcycles
8. การขนส่ง และสถานที่เก็บสินค้า	726.3	6.9	60.3	256.9	398.6	3.2	0.5	8. Transportation and storage
9. ที่พักแรมและบริการด้านอาหาร	691.9	24.1	0.2	239.0	281.5	147.2	-	9. Accommodation and food service activities
10. ข้อมูลข่าวสารและการสื่อสาร	115.0	1.6	10.8	89.8	11.4	1.5	-	10. Information and communication
11. กิจกรรมทางการเงินและการประกันภัย	160.1	1.7	31.7	118.2	7.4	1.1	-	11. Financial and insurance activities
12. กิจกรรมอสังหาริมทรัพย์	56.4	4.9	-	38.0	12.2	1.4	-	12. Real estate activities
13. กิจกรรมทางวิชาชีพ วิทยาศาสตร์ และเทคนิค	145.4	18.6	14.5	70.9	38.3	3.2	-	13. Professional, scientific and technical activities
14. กิจกรรมการบริหารและการบริการสนับสนุน	247.2	7.3	1.7	214.7	19.3	4.2	0.1	14. Administrative and support service activities
15. การบริหารราชการ การป้องกันประเทศ การประกันสังคม	509.6	-	509.6	-	-	-	-	15. Public administration and defence; compulsory social security
16. การศึกษา	219.7	1.7	149.4	59.4	8.8	0.2	0.2	16. Education
17. กิจกรรมด้านสุขภาพและงานสังคมสงเคราะห์	106.6	1.4	75.3	26.4	3.5	-	-	17. Human health and social work activities
18. ศิลปะ ความบันเทิง และนันทนาการ	71.7	3.5	5.2	29.8	28.1	4.4	0.8	18. Arts, entertainment and recreation
19. กิจกรรมบริการด้านอื่น ๆ	232.8	6.5	0.9	80.9	132.3	12.2	-	19. Other service activities
20. กิจกรรมการจ้างงานในครัวเรือนส่วนบุคคล การผลิตสินค้าและบริการที่ขึ้นเองเพื่อใช้ในครัวเรือน	20.9	-	-	20.9	-	-	-	20. Activities of households as employers, undifferentiated goods and services-producing activities of households for own use
21. กิจกรรมขององค์การระหว่างประเทศ	0.9	-	-	0.9	-	-	-	21. Activities of extraterritorial organizations and bodies
22. ไม่ทราบ	41.2	-	-	41.2	-	-	-	22. Unknown

ตารางที่ 7 จำนวนผู้จ้างทำ จำแนกตามสถานภาพทำงาน อุตสาหกรรม เพศ และเขตการปกครอง ราชอาณาจักร (ต่อ)
TABLE 7 EMPLOYED PERSONS BY WORK STATUS, INDUSTRY, SEX AND AREA, WHOLE KINGDOM (Contd.)

อุตสาหกรรม	ในเขตเทศบาล MUNICIPAL AREA							INDUSTRY
	รวม	นายจ้าง	สถานภาพการทำงาน Work Status				การรวมกลุ่ม	
			ลูกจ้างรัฐบาล	ลูกจ้างเอกชน	ทำงานส่วนตัว	ช่วยธุรกิจครอบครัว		
Total	Employer	Government Employee	Private Employee	Own Account Worker	Unpaid Family Worker	Producers' Cooperatives		
หญิง	7,952.9	164.1	930.9	3,605.5	2,046.5	1,201.0	4.9	FEMALE
1. เกษตรกรรม การป่าไม้ และการประมง	920.6	12.0	0.8	166.3	311.8	429.7	-	1. Agriculture, forestry and fishing
2. การทำเหมืองแร่ และเหมืองหิน	3.9	0.0	-	3.9	-	-	-	2. Mining and quarrying
3. การผลิต	1,515.9	22.8	7.3	1,133.7	236.4	111.9	3.9	3. Manufacturing
4. ไฟฟ้า ก๊าซ ใช้น้ำและระบบปรับอากาศ	14.9	-	11.5	3.4	-	-	-	4. Electricity, gas, steam and air conditioning supply
5. การจัดหา น้ำ การจัดการและบำบัดน้ำเสีย ของเสีย และสิ่งปฏิกูล	11.4	-	8.7	0.9	0.9	0.8	-	5. Water supply, sewerage, waste management and remediation activities
6. การก่อสร้าง	139.3	4.5	-	111.8	2.7	19.8	0.4	6. Construction
7. การขายส่ง และการขายปลีก การซ่อมยานยนต์	1,778.6	42.9	0.7	722.7	656.3	356.0	-	7. Wholesale and retail trade; repair of motor vehicles and motorcycles
8. การขนส่ง และสถานที่เก็บสินค้า	152.9	0.1	30.3	96.5	17.3	8.4	0.3	8. Transportation and storage
9. ที่พักแรมและบริการด้านอาหาร	1,154.6	35.4	0.6	371.0	519.3	228.2	-	9. Accommodation and food service activities
10. ข้อมูลข่าวสารและการสื่อสาร	54.2	0.0	6.6	39.4	5.3	2.9	-	10. Information and communication
11. กิจกรรมทางการเงินและการประกันภัย	211.4	0.9	28.5	177.7	3.2	1.0	0.1	11. Financial and insurance activities
12. กิจกรรมอสังหาริมทรัพย์	80.9	4.2	-	62.1	10.9	3.7	-	12. Real estate activities
13. กิจกรรมทางวิชาชีพ วิทยาศาสตร์ และเทคนิค	165.0	4.5	10.4	127.6	12.3	10.2	-	13. Professional, scientific and technical activities
14. กิจกรรมการบริหารและการบริหารสนับสนุน	160.7	4.6	2.0	132.3	16.0	5.9	-	14. Administrative and support service activities
15. การบริหารราชการ การป้องกันประเทศ การประกันสังคม	321.7	-	321.7	-	-	-	-	15. Public administration and defence; compulsory social security
16. การศึกษา	422.1	6.4	289.3	114.5	11.2	0.7	-	16. Education
17. กิจกรรมด้านสุขภาพและงานสังคมสงเคราะห์	299.0	0.6	208.6	71.8	17.7	0.2	0.1	17. Human health and social work activities
18. ศิลปะ ความบันเทิง และนันทนาการ	57.3	0.1	2.9	28.1	22.2	4.0	-	18. Arts, entertainment and recreation
19. กิจกรรมบริการด้านอื่น ๆ	323.3	24.9	1.3	76.8	202.8	17.6	0.0	19. Other service activities
20. กิจกรรมการจ้างงานในครัวเรือนส่วนบุคคล การผลิตสินค้าและบริการที่ตนเองเพื่อใช้ในครัวเรือน	130.0	-	-	130.0	-	-	-	20. Activities of households as employers; undifferentiated goods and services-producing activities of households for own use
21. กิจกรรมขององค์การระหว่างประเทศ	0.3	-	-	0.3	-	-	-	21. Activities of extraterritorial organizations and bodies
22. ไม่ทราบ	35.0	-	-	34.7	0.4	-	-	22. Unknown

ตารางที่ 7 จำนวนผู้มีงานทำ จำแนกตามสถานภาพการทำงาน อุตสาหกรรม เพศ และเขตการปกครอง ทวีราชอาณาจักร (ต่อ)

TABLE 7 EMPLOYED PERSONS BY WORK STATUS, INDUSTRY, SEX AND AREA, WHOLE KINGDOM (Contd.)

อุตสาหกรรม	นอกเขตเทศบาล NON-MUNICIPAL AREA							INDUSTRY
	สถานภาพการทำงาน Work Status							
	รวม	นายจ้าง	ลูกจ้างรัฐบาล	ลูกจ้างเอกชน	ทำงานส่วนตัว	ช่วยธุรกิจครอบครัว	การรวมกลุ่ม	
	Employer	Government Employee	Private Employee	Own Account Worker	Unpaid Family Worker	Members of Producers' Cooperatives		
ยอดรวม	20,335.2	418.1	1,666.7	6,869.1	7,389.9	3,946.7	44.9	TOTAL
ชาย	11,317.3	326.2	810.6	3,997.4	4,627.8	1,527.1	28.1	MALE
1 เกษตรกรรม การป่าไม้ และการประมง	5,552.1	88.3	4.0	1,038.2	3,335.7	1,083.8	2.2	1. Agriculture, forestry and fishing
2. การทำเหมืองแร่ และเหมืองหิน	40.7	-	0.9	38.7	1.2	-	-	2. Mining and quarrying
3. การผลิต	1,505.3	33.3	5.4	1,212.2	183.0	69.5	2.0	3. Manufacturing
4. ไฟฟ้า ก๊าซ ไอน้ำและระบบปรับอากาศ	48.1	-	37.6	10.5	-	-	-	4. Electricity, gas, steam and air conditioning supply
5. การจัดหา การจัดการและการบำบัดน้ำเสีย	24.6	1.8	13.3	4.7	3.4	1.5	-	5. Water supply, sewerage, waste management and remediation activities
6. การก่อสร้าง	1,011.1	132.2	1.8	699.9	118.5	37.3	21.4	6. Construction
7. การขนส่ง และการขายปลีก การช้อปปิ้ง	1,301.4	48.4	-	470.3	550.2	231.9	0.5	7. Wholesale and retail trade; repair of motor vehicles and motorcycles
8. การขนส่ง และสถานที่เก็บสินค้า	350.6	5.2	24.5	146.6	169.7	3.8	0.8	8. Transportation and storage
9. ที่พักแรมและบริการด้านอาหาร	289.4	7.9	-	76.0	118.5	87.1	-	9. Accommodation and food service activities
10. ข้อมูลข่าวสารและการสื่อสาร	26.4	0.6	5.0	12.8	8.0	-	-	10. Information and communication
11. กิจกรรมทางการเงินและการประกันภัย	51.7	-	13.0	34.8	3.8	-	0.1	11. Financial and insurance activities
12. กิจกรรมอสังหาริมทรัพย์	16.6	0.2	-	5.0	10.9	0.5	-	12. Real estate activities
13. กิจกรรมทางวิชาชีพ วิทยาศาสตร์ และเทคนิค	37.5	2.4	8.6	15.7	10.9	-	-	13. Professional, scientific and technical activities
14. กิจกรรมการบริหารและการสนับสนุน	102.2	2.6	0.4	80.7	15.1	3.5	-	14. Administrative and support service activities
15. การบริหารราชการ การป้องกันประเทศ การประกันสังคม	484.7	-	484.7	-	-	-	-	15. Public administration and defence; compulsory social security
16. การศึกษา	171.3	-	152.3	17.4	1.4	0.3	-	16. Education
17. กิจกรรมด้านสุขภาพและงานสังคมสงเคราะห์	58.7	-	52.7	4.4	1.7	-	-	17. Human health and social work activities
18. ศิลปะ ความบันเทิง และนันทนาการ	64.3	1.4	5.6	20.2	31.9	4.2	1.1	18. Arts, entertainment and recreation
19. กิจกรรมบริการด้านอื่น ๆ	160.4	1.8	1.0	89.5	64.3	3.8	-	19. Other service activities
20. กิจกรรมการจ้างงานในครัวเรือนส่วนบุคคล การผลิตสินค้าและบริการที่ขึ้นเองเพื่อใช้ครัวเรือน	16.8	-	-	16.8	-	-	-	20. Activities of households as employers; undifferentiated goods and services-producing activities of households for own use
21. กิจกรรมขององค์กรระหว่างประเทศ	-	-	-	-	-	-	-	21. Activities of extraterritorial organizations and bodies
22. ไม่ทราบ	3.1	-	-	3.1	-	-	-	22. Unknown

ตารางที่ 7 จำนวนผู้มีงานทำ จำแนกตามสถานภาพทำงาน อุตสาหกรรม เพศ และเขตการปกครอง ทวีราชอาณาจักร (ต่อ)
TABLE 7 EMPLOYED PERSONS BY WORK STATUS, INDUSTRY, SEX AND AREA, WHOLE KINGDOM (Contd.)

อุตสาหกรรม	นอกเขตเทศบาล NON-MUNICIPAL AREA								INDUSTRY
	สถานภาพการทำงาน Work Status								
	รวม	นายจ้าง	ลูกจ้างรัฐบาล	ลูกจ้างเอกชน	ทำงานส่วนตัว	ช่วยธุรกิจครอบครัว	การรวมกลุ่ม		
Total	Employer	Government Employee	Private Employee	Own Account Worker	Unpaid Family Worker	Producers' Cooperatives			
	9,018.0	91.9	856.1	2,871.6	2,762.1	2,419.6	16.7	FEMALE	
หญิง									
1 เกษตรกรรม การป่าไม้ และการประมง	3,835.2	34.4	2.8	701.6	1,283.2	1,810.8	2.5	1. Agriculture, forestry and fishing	
2. การทำเหมืองแร่ และเหมืองหิน	6.3	-	0.3	5.5	-	0.5	-	2. Mining and quarrying	
3. การผลิต	1,524.5	11.7	0.7	1,101.3	295.5	108.0	7.3	3. Manufacturing	
4. ไฟฟ้า ก๊าซ ไอน้ำและระบบปรับอากาศ	7.4	-	6.6	0.8	-	-	-	4. Electricity, gas, steam and air conditioning supply	
5. การจัดหา น้ำ การจัดการและการบำบัดน้ำเสียของเสีย และสิ่งปฏิกูล	12.2	0.7	8.1	2.2	0.4	0.8	-	5. Water supply; sewerage, waste management and remediation activities	
6. การก่อสร้าง	173.0	3.2	-	134.9	2.5	31.1	1.3	6. Construction	
7. การขายส่ง และการขายปลีก การซ่อมยานยนต์	1,402.7	24.4	1.1	389.3	640.4	345.7	1.9	7. Wholesale and retail trade; repair of motor vehicles and motorcycles	
8. การขนส่ง และสถานที่เก็บสินค้า	41.4	0.8	9.3	19.6	9.0	2.0	0.7	8. Transportation and storage	
9. ที่พักแรมและบริการด้านอาหาร	680.7	12.2	0.3	183.4	387.8	96.9	-	9. Accommodation and food service activities	
10. ข้อมูลข่าวสารและการสื่อสาร	14.4	-	2.2	9.2	1.1	1.9	-	10. Information and communication	
11. กิจกรรมทางการเงินและการประกันภัย	81.8	-	23.3	50.6	4.2	1.2	2.6	11. Financial and insurance activities	
12. กิจกรรมอสังหาริมทรัพย์	24.7	0.9	-	17.3	6.5	-	-	12. Real estate activities	
13. กิจกรรมทางวิชาชีพ วิทยาศาสตร์ และเทคนิค	26.5	1.8	9.3	12.8	1.6	1.0	-	13. Professional, scientific and technical activities	
14. กิจกรรมการบริหารและการสนับสนุน	53.9	0.5	1.1	44.0	3.4	5.0	-	14. Administrative and support service activities	
15. การบริหารราชการ การป้องกันประเทศ การประกันสังคม	309.4	-	309.4	-	-	-	-	15. Public administration and defence; compulsory social security	
16. การศึกษา	370.6	-	308.7	59.7	1.5	0.7	-	16. Education	
17. กิจกรรมด้านสุขภาพและงานสังคมสงเคราะห์	204.1	0.3	168.7	22.6	11.6	0.9	-	17. Human health and social work activities	
18. ศิลปะ ความบันเทิง และนันทนาการ	52.6	0.4	4.0	24.1	18.3	5.3	0.5	18. Arts, entertainment and recreation	
19. กิจกรรมบริการด้านอื่น ๆ	154.4	0.6	0.2	50.6	95.1	7.9	-	19. Other service activities	
20. กิจกรรมการจ้างงานในครัวเรือนส่วนบุคคล การผลิตสินค้าและบริการที่ขึ้นเองเพื่อใช้ในครัวเรือน	38.4	-	-	38.4	-	-	-	20. Activities of households as employers, undifferentiated goods and services-producing activities of households for own use	
21. กิจกรรมขององค์กรระหว่างประเทศ	0.3	-	-	0.3	-	-	-	21. Activities of extraterritorial organizations and bodies	
22. ไม่ทราบ	3.6	-	-	3.6	-	-	-	22. Unknown	

ตารางที่ 8 จำนวนผู้จ้างทำ งานตามอาชีพ และอุตสาหกรรม ทหารราชอาณาจักร
TABLE 8 EMPLOYED PERSONS BY OCCUPATION AND INDUSTRY , WHOLE KINGDOM

ไตรมาสที่ 1/2561 : Quarter 1/2018 หน่วยนับ : in Thousands

อาชีพ	อุตสาหกรรม Industry										รวม	การจ้างและ การปรับขึ้น Occupation	
	เกษตรกรรม Agriculture	การป่าไม้ และเหมืองแร่ และเหมืองหิน Mining	การผลิต Manufacturing	ไฟฟ้า ก๊าซ และประปา Electricity	จัดหาน้ำ บำบัด น้ำเสียและระบาย Water supply sewerage, waste	การก่อสร้าง Construction	การขายปลีก การซ่อมยานยนต์ whole sale&ret and storage	การขนส่ง และ สถานที่เก็บสินค้า Transportation	ที่พักแรมและ บริการด้านอาหาร Accommodation and food service	ข้อมูลข่าวสาร และการสื่อสาร Information communication			การเงินและ การประกันภัย Financial intermediation
ยอดรวม	37,361.5	11,663.8	70.6	6,265.4	112.2	71.0	2,102.2	6,271.6	1,271.2	2,816.6	210.0	505.0	TOTAL
1. ผู้จัดการ ข้าราชการระดับอาวุโส และผู้บริหารระดับสูง	1,346.5	12.9	0.2	236.7	8.1	3.6	233.4	215.9	27.4	83.2	17.3	74.7	1. managers, senior officials and Legislators
2. ผู้ประกอบวิชาชีพชั้นต่างๆ	2,138.4	3.6	3.3	194.6	17.3	4.7	44.6	107.9	16.5	29.7	90.7	40.8	2. Professionals
3. เจ้าหน้าที่เทคนิคและผู้ประกอบวิชาชีพ ที่เกี่ยวข้องกับด้านต่างๆ	1,693.1	6.9	5.1	359.8	18.0	11.8	64.6	218.2	68.0	28.6	56.9	189.1	3. Technicians and associate professionals
4. เสมียน	1,578.5	5.3	4.1	343.2	7.9	10.0	31.6	223.1	136.9	69.2	18.7	143.4	4. Clerks
5. พนักงานบริการและผู้จำหน่ายสินค้า	7,704.8	9.0	2.1	165.0	7.3	1.7	6.6	3,828.4	48.3	2,335.2	7.6	22.5	5. Service workers and sell goods
6. ผู้ปฏิบัติงานที่มีฝีมือในด้านเกษตร ป่านไม้ และประมง	10,278.4	10,123.1	0.3	12.6	3.7	0.3	0.6	45.2	0.4	11.5	-	-	6. Skilled agricultural forest and fishery workers
7. ช่างฝีมือ และผู้ปฏิบัติงานที่เกี่ยวข้อง	4,314.1	8.3	11.1	2,252.8	35.4	9.6	1,084.2	614.4	16.0	45.9	11.2	3.5	7. Craft and associate professionals
8. ผู้ควบคุมเครื่องจักรโรงงานและเครื่องจักร และผู้ปฏิบัติงานด้านความปลอดภัย	3,658.2	97.5	39.0	2,051.2	5.0	7.8	106.6	217.4	885.0	17.3	4.3	16.5	8. Plant and machine controllers and assemblers
9. ผู้ประกอบอาชีพทางพื้นที่ฐาน	4,552.5	1,397.3	5.4	632.1	9.5	21.5	528.6	794.2	71.7	196.1	0.6	12.3	9. Elementary occupations
10. คนงานซึ่งไม่ได้จำแนกไปในหมวดอื่น	96.9	-	-	17.3	-	-	1.4	7.0	1.0	-	2.8	2.2	10. Workers not classifiable by occupation

ตารางที่ 8 จำนวนผู้จ้างงานที่จำแนกตามอาชีพ และอุตสาหกรรม ทวีราชอาณาจักร (ต่อ)

TABLE 8 EMPLOYED PERSONS BY OCCUPATION AND INDUSTRY , WHOLE KINGDOM (Contd.)

อาชีพ	อุตสาหกรรม (ต่อ) Industry (Contd.)										รวม	OCCUPATION	
	กิจกรรมอสังหาริมทรัพย์	กิจกรรมทางวิชาชีพ วิทย์และเทคโนโลยี	การบริหารสนับสนุน และบ่อจ้งประเทศ	การบริหารราชการ ป้องกันประเทศ	การศึกษา	กิจกรรมด้านสุขภาพ งานสังคมสงเคราะห์	ศิลปะ ความบันเทิง และนันทนาการ	บริการอื่น ๆ	งานครัวเรือน ส่วนบุคคล	กิจกรรมของ องค์กร			ไม่ทราบ
	Real estate activities	Professional, scientific technical activities	Administrative support service activities	Public admini- stration defence	Education	Health and social work	Art entertainment	Other service	Activities of household	Extra- territorial	Unknown	TOTAL	
1. ผู้จัดการ ข้าราชการระดับอาวุโส และผู้บังคับบัญชา	178.6	374.5	564.1	1,625.3	1,183.8	668.4	246.0	871.0	206.1	1.5	82.9	2,000.0	1. managers, senior officials and Legislators
2. ผู้ประกอบวิชาชีพชั้นต่างๆ	21.2	19.6	15.2	294.0	40.0	12.1	3.8	22.9	-	0.8	3.5	300.0	2. Professionals
3. เจ้าหน้าที่เทคนิคและผู้ประกอบวิชาชีพ ที่เกี่ยวข้องกับด้านต่างๆ	9.6	153.0	12.4	254.3	856.4	246.7	42.2	4.0	-	0.6	5.7	1,000.0	3. Technicians and associate professionals
4. เสมียน	36.4	122.8	25.5	254.1	41.8	133.2	22.3	23.7	-	-	6.3	300.0	4. Clerks
5. พนักงานบริการและผู้จำหน่ายสินค้า	11.2	28.0	58.9	297.3	77.4	78.1	18.3	10.4	-	-	5.6	300.0	5. Service workers and sell goods
6. ผู้ปฏิบัติงานที่มีฝีมือในด้านเกษตร ป่าไม้ และประมง	60.9	7.5	243.7	241.5	123.4	141.3	61.7	324.8	65.4	-	1.0	1,000.0	6. Skilled agricultural forest and fishery workers
7. ช่างฝีมือ และผู้ปฏิบัติงานที่เกี่ยวข้อง	4.2	6.9	15.4	25.5	3.5	1.7	9.3	5.4	8.9	-	-	300.0	7. Craft and associate professionals
8. ผู้ควบคุมเครื่องจักรโรงงานและเครื่องจักร และผู้ปฏิบัติงานด้านความปลอดภัย	2.7	15.8	21.1	40.7	3.6	4.8	5.9	127.2	-	-	-	300.0	8. Plant and machine controllers and assemblers
9. ผู้ประกอบอาชีพทางพื้นที่ และผู้ปฏิบัติงานด้านความปลอดภัย	1.6	9.0	46.4	75.4	11.1	21.6	2.7	18.4	20.1	0.1	4.4	300.0	9. Elementary occupations
10. คนงานซึ่งมีที่จำแนกไม่พบ	30.9	11.4	124.4	134.4	26.6	28.9	79.8	334.3	111.8	-	0.8	1,000.0	10. Workers not classifiable by occupation
	-	0.5	1.1	8.2	-	-	-	-	-	-	55.5	55.5	

ตารางที่ 8. จำนวนผู้จ้างทำ งานตามอาชีพ อุตสาหกรรม และ เพศ ทั้งราชอาณาจักร
TABLE 8 EMPLOYED PERSONS BY OCCUPATION INDUSTRY AND SEX , WHOLE KINGDOM

ไตรมาสที่ 1/2561 : Quarter 1/2018

หน่วยนับใน Thousands

อาชีพ SEX	รวม Total	อุตสาหกรรม Industry										กิจการการเงินและ การประกันภัย Financial Intermediation	ข้อมูลข่าวสาร และการสื่อสาร Information and communication	ที่พักแรมและ บริการด้านอาหาร Accommodation and food service	การขนส่ง และ สถานที่เก็บสินค้า Transportation and storage	การขายส่ง และการขายปลีก การค้าขายขนาดใหญ่ whole sale/retail	ไฟฟ้า ก๊าซ ไอน้ำและระบบ ประปา Electricity sewerage, waste water supply	การผลิต Manufacturing	ไฟฟ้า ก๊าซ ไอน้ำและระบบ ประปา Electricity	เหมืองแร่ และเหมืองหิน Mining	การทำ การป่าไม้ และเกษตรกรรม Agriculture	รวม Total	OCCUPATION
		การก่อสร้าง Construction	การขนส่ง และการขายปลีก การค้าขายขนาดใหญ่ whole sale/retail	ที่พักแรมและ บริการด้านอาหาร Accommodation and food service	ข้อมูลข่าวสาร และการสื่อสาร Information and communication	กิจการการเงินและ การประกันภัย Financial Intermediation	การขนส่ง และ สถานที่เก็บสินค้า Transportation and storage	การขายส่ง และการขายปลีก การค้าขายขนาดใหญ่ whole sale/retail	การผลิต Manufacturing	ไฟฟ้า ก๊าซ ไอน้ำและระบบ ประปา Electricity	เหมืองแร่ และเหมืองหิน Mining												
1. ผู้จัดการ ข้าราชการระดับอาวุโส และผู้บริหารอาวุโส และผู้บริหารอาวุโส	20,390.6	1,789.9	3,090.4	981.4	141.4	211.8	3,225.0	89.9	60.4	6,908.0	8.7	0.1	0.1	0.1	0.1	0.1	0.1	0.1	0.1	0.1	891.3	1. managers, senior officials and Legislators	
2. ผู้ประกอบวิชาชีพด้านต่างๆ	860.0	32.1	57.7	13.8	62.3	18.6	112.9	14.9	2.8	1.9	1.9	2.8	2.8	2.8	2.8	2.8	2.8	2.8	2.8	2.8	860.0	2. Professionals	
3. เจ้าหน้าที่เทคนิคและผู้ประกอบวิชาชีพ ที่เกี่ยวข้องกับด้านต่างๆ	799.4	40.7	67.8	12.8	38.5	74.9	188.7	11.9	3.1	4.4	4.4	3.1	3.1	3.1	3.1	3.1	3.1	3.1	3.1	3.1	799.4	3. Technicians and associate professionals	
4. เสมียน	487.0	4.4	6.5	1.6	5.3	49.3	107.1	3.1	1.5	0.5	0.5	1.5	1.5	1.5	1.5	1.5	1.5	1.5	1.5	1.5	487.0	4. Clerks	
5. พนักงานบริการและผู้จำหน่ายสินค้า	3,133.2	4.5	1,521.5	798.4	3.7	11.6	80.2	5.6	2.1	7.5	7.5	2.1	2.1	2.1	2.1	2.1	2.1	2.1	2.1	2.1	3,133.2	5. Service workers and sell goods	
6. ผู้ปฏิบัติงานที่มีฝีมือด้านเกษตร ป่าไม้ และประมง	6,072.5	0.6	29.4	9.6	-	-	10.3	2.4	-	5,962.5	4.2	-	-	-	-	-	-	-	-	-	6,072.5	6. Skilled agricultural forest and fishery workers	
7. ช่างฝีมือ และผู้ปฏิบัติงานที่เกี่ยวข้อง กับไม้ และประมง	3,100.2	1,026.4	529.4	26.5	11.2	3.5	1,244.3	35.4	11.1	3.1	3.1	11.1	11.1	11.1	11.1	11.1	11.1	11.1	11.1	11.1	3,100.2	7. Craft and associate professionals	
8. ผู้ควบคุมเครื่องจักรโรงงานและเครื่องจักร และผู้ปฏิบัติงานด้านการประกอบ	2,601.2	105.3	208.1	14.3	4.3	16.5	1,053.3	5.0	35.7	96.8	4.2	0.0	0.0	0.0	0.0	0.0	0.0	0.0	0.0	0.0	2,601.2	8. Plant and machine controllers and assemblers	
9. ผู้ประกอบอาชีพงานพื้นฐาน	2,393.9	354.8	479.5	52.3	-	1.0	269.6	7.5	4.0	822.7	4.2	0.0	0.0	0.0	0.0	0.0	0.0	0.0	0.0	0.0	2,393.9	9. Elementary occupations	
10. คนงานซึ่งมีได้จำแนกไว้ในหมวดอื่น	51.9	-	7.0	-	2.8	-	6.5	-	-	-	-	-	-	-	-	-	-	-	-	-	51.9	10. Workers not classifiable by occupation	
หญิง	16,970.8	312.3	3,181.3	1,855.3	68.6	293.2	3,000.4	22.3	10.2	4,755.8	4.2	0.0	0.0	0.0	0.0	0.0	0.0	0.0	0.0	0.0	16,970.8	FEMALE	
1. ผู้จัดการ ข้าราชการระดับอาวุโส และผู้บริหารอาวุโส	4,552.2	12.3	90.2	45.9	4.0	38.2	84.7	3.9	0.0	4,452.2	4.2	0.0	0.0	0.0	0.0	0.0	0.0	0.0	0.0	0.0	4,552.2	1. managers, senior officials and Legislators	
2. ผู้ประกอบวิชาชีพด้านต่างๆ	1,278.4	12.5	50.3	15.8	28.3	22.2	81.6	2.5	0.6	1,277.8	1.8	0.6	0.6	0.6	0.6	0.6	0.6	0.6	0.6	0.6	1,278.4	2. Professionals	
3. เจ้าหน้าที่เทคนิคและผู้ประกอบวิชาชีพ ที่เกี่ยวข้องกับด้านต่างๆ	893.7	23.9	150.5	15.8	18.5	114.3	171.1	6.1	2.0	873.7	2.5	2.0	2.0	2.0	2.0	2.0	2.0	2.0	2.0	2.0	893.7	3. Technicians and associate professionals	
4. เสมียน	1,091.5	27.2	158.5	53.0	13.3	94.1	236.1	4.8	2.6	1,064.5	4.8	2.6	2.6	2.6	2.6	2.6	2.6	2.6	2.6	2.6	1,091.5	4. Clerks	
5. พนักงานบริการและผู้จำหน่ายสินค้า	4,571.6	2.0	2,306.9	1,556.8	3.9	10.9	84.8	1.7	-	4,569.7	1.5	-	-	-	-	-	-	-	-	-	4,571.6	5. Service workers and sell goods	
6. ผู้ปฏิบัติงานที่มีฝีมือด้านเกษตร ป่าไม้ และประมง	4,205.9	-	15.8	1.8	-	-	2.3	1.3	0.3	4,190.1	4.2	0.3	0.3	0.3	0.3	0.3	0.3	0.3	0.3	0.3	4,205.9	6. Skilled agricultural forest and fishery workers	
7. ช่างฝีมือ และผู้ปฏิบัติงานที่เกี่ยวข้อง กับไม้ และประมง	1,213.9	57.8	85.1	19.4	-	-	1,008.5	-	-	1,213.9	5.2	-	-	-	-	-	-	-	-	-	1,213.9	7. Craft and associate professionals	
8. ผู้ควบคุมเครื่องจักรโรงงานและเครื่องจักร และผู้ปฏิบัติงานด้านการประกอบ	1,057.0	1.3	9.3	3.0	-	-	998.0	-	3.3	1,053.7	0.7	3.3	3.3	3.3	3.3	3.3	3.3	3.3	3.3	3.3	1,057.0	8. Plant and machine controllers and assemblers	
9. ผู้ประกอบอาชีพงานพื้นฐาน	2,158.6	173.8	314.8	143.8	0.6	11.3	362.5	2.0	1.4	2,156.2	5.2	1.4	1.4	1.4	1.4	1.4	1.4	1.4	1.4	1.4	2,158.6	9. Elementary occupations	
10. คนงานซึ่งมีได้จำแนกไว้ในหมวดอื่น	45.1	1.4	-	-	-	2.2	10.8	-	-	44.3	-	-	-	-	-	-	-	-	-	-	45.1	10. Workers not classifiable by occupation	

ตารางที่ 8 จำนวนผู้จ้างทำ งานภาคอาชีพ อุตสาหกรรม และ เขต ขั้วราชอาณาจักร

TABLE 8 EMPLOYED PERSONS OCCUPATION INDUSTRY AND SEX , WHOLE KINGDOM

ไตรมาสที่ 1/2561 : Quarter 1/2018	อาชีพ Occupation	อุตสาหกรรม (ต่อ) Industry (Contd.)										ไม่ทราบ Unknown	OCCUPATION
		กิจกรรม อสังหาริมทรัพย์ Real estate activities	กิจกรรมทางวิชาชีพ วิทยาศาสตร์และเทคโนโลยี Professional/scientific technical activities	การบริหารสนับสนุน และป้องกันประเทศ Administrative support service activities	การบริหารราชการ ป้องกันประเทศ Public admin- istration defence	การศึกษา Education	กิจกรรมด้านสุขภาพ งานสังคมสงเคราะห์ Health and social work	ศิลปะ ความบันเทิง และนันทนาการ Art, entertainment	บริการด้านอื่นๆ Other service	งานในครัวเรือน ส่วนบุคคล Activities of household	กิจกรรมนอก เขต Extra- territorial		
	ชาย	73.0	183.0	349.4	994.3	391.1	165.3	136.0	393.2	37.8	0.9	44.3	MALE
1.	ผู้จัดการ ข้าราชการระดับอาวุโส และผู้บัญชาการกองพล	7.0	6.9	6.1	215.2	24.4	3.2	2.7	3.1	-	0.8	0.9	1. managers, senior officials and Legislators
2.	ผู้ประกอบการวิชาชีพด้านต่างๆ	4.5	85.3	7.2	109.3	254.3	39.5	27.2	2.2	-	-	3.6	2. Professionals
3.	เจ้าหน้าที่เทคนิคและผู้ประกอบวิชาชีพ ที่เกี่ยวข้องกับด้านต่างๆ	11.0	50.7	14.6	154.0	21.9	34.5	18.2	13.5	-	-	1.1	3. Technicians and associate professionals
4.	เสมียน	3.4	5.9	19.2	87.8	10.9	18.3	4.6	2.8	-	-	2.3	4. Clerks
5.	พนักงานบริการและผู้จำหน่ายสินค้า	37.3	1.1	203.4	212.3	60.1	38.7	40.7	82.2	0.3	-	1.0	5. Service workers and sell goods
6.	ผู้ปฏิบัติงานที่มีฝีมือในด้านการเกษตร ป่าไม้ และปศุสัตว์	3.1	3.3	9.6	19.4	2.7	1.7	7.3	2.8	7.4	-	-	6. Skilled agricultural forest and fishery workers
7.	ช่างฝีมือ และผู้ปฏิบัติงานที่เกี่ยวข้อง กับไม้ และปศุสัตว์	2.6	15.0	18.6	39.7	3.4	4.8	5.9	95.5	-	-	-	7. Craft and associate professionals
8.	ผู้ควบคุมเครื่องจักรโรงงานและเครื่องจักร และผู้ปฏิบัติงานด้านการประกอบ	1.6	8.1	45.2	73.6	10.6	19.3	2.7	13.9	20.0	0.1	4.4	8. Plant and machine controllers and assemblers
9.	ผู้ประกอบอาชีพงานพื้นฐาน	2.5	6.4	25.1	79.3	2.8	5.4	26.7	177.3	10.2	-	-	9. Elementary occupations
10.	คนงานซึ่งมีรายได้จำกัดและไม่แน่นอน	-	0.5	0.4	3.7	-	-	-	-	-	-	31.0	10. Workers not classifiable by occupation
	หญิง	105.6	191.5	214.7	631.1	792.7	503.1	109.9	477.7	168.4	0.6	38.6	FEMALE
1.	ผู้จัดการ ข้าราชการระดับอาวุโส และผู้บัญชาการกองพล	14.2	12.7	9.1	78.8	15.6	8.9	1.1	19.8	-	-	2.6	1. managers, senior officials and Legislators
2.	ผู้ประกอบการวิชาชีพด้านต่างๆ	5.0	67.7	5.3	145.0	602.1	207.2	15.0	1.8	-	0.6	2.1	2. Professionals
3.	เจ้าหน้าที่เทคนิคและผู้ประกอบวิชาชีพ ที่เกี่ยวข้องกับด้านต่างๆ	25.4	72.2	10.9	100.1	19.9	98.7	4.1	10.2	-	-	5.2	3. Technicians and associate professionals
4.	เสมียน	7.8	22.1	39.7	209.5	66.6	59.9	13.7	7.6	-	-	3.4	4. Clerks
5.	พนักงานบริการและผู้จำหน่ายสินค้า	23.6	6.4	40.3	29.2	63.3	102.5	21.1	242.6	65.1	-	-	5. Service workers and sell goods
6.	ผู้ปฏิบัติงานที่มีฝีมือในด้านการเกษตร ป่าไม้ และปศุสัตว์	1.2	3.7	5.8	6.2	0.8	-	1.9	2.5	1.5	-	-	6. Skilled agricultural forest and fishery workers
7.	ช่างฝีมือ และผู้ปฏิบัติงานที่เกี่ยวข้อง กับไม้ และปศุสัตว์	0.1	0.8	2.4	1.0	0.2	-	-	31.7	-	-	-	7. Craft and associate professionals
8.	ผู้ควบคุมเครื่องจักรโรงงานและเครื่องจักร และผู้ปฏิบัติงานด้านการประกอบ	-	0.9	1.2	1.8	0.5	2.3	-	4.5	0.1	-	-	8. Plant and machine controllers and assemblers
9.	ผู้ประกอบอาชีพงานพื้นฐาน	28.4	5.0	99.3	55.2	23.8	23.5	53.1	157.1	101.6	-	0.8	9. Elementary occupations
10.	คนงานซึ่งมีรายได้จำกัดและไม่แน่นอน	-	-	0.7	4.5	-	-	-	-	-	-	24.5	10. Workers not classifiable by occupation

หน่วยนับเป็น : Thousands

ตารางที่ 8 จำนวนผู้จ้างงานทำ จำแนกตามอาชีพ อุตสาหกรรม เพศ และเขตการปกครอง ทวีราชอาณาจักร
 TABLE 8 EMPLOYED PERSONS BY OCCUPATION INDUSTRY SEX AND AREA , WHOLE KINGDOM

ไตรมาสที่ 1/2561 - Quarter 1/2018

หน่วยนับพัน : in Thousands

อาชีพ	อุตสาหกรรม Industry										รวม	ข้อมูลข่าวสาร และสื่อสาร Information communication	ที่พักแรมและ บริการด้านอาหาร Accommodation and food service	การเงินและ การประกันภัย Financial intermediation	OCCUPATION
	เกษตรกรรม และการประมง Agriculture	การทำเหมืองแร่ และเหมืองหิน Mining	การผลิต	ไฟฟ้า ก๊าซ ไอน้ำระบบปรับอากาศ Electricity	จัดหาน้ำ บ้านน้ำเสีย และประปา Water supply sewerage, waste	การก่อสร้าง	การขายส่ง การขายปลีก การค้าส่งค้าปลีก Wholesale and retail	การขนส่ง สถานีเดินเท้า Transportation and storage	บริการด้านอาหาร และที่พักแรม Accommodation and food service	ข้อมูลข่าวสาร และสื่อสาร Information communication					
ยอดรวม	2,276.4	23.6	3,235.6	56.7	34.3	918.1	3,567.6	879.2	1,846.5	1,692	371.4	TOTAL			
ชาย	1,355.8	19.7	1,719.7	41.8	22.9	778.8	1,789.0	726.3	691.9	1,150	160.1	MALE			
1. ผู้จัดการ ข้าราชการระดับอาวุโส และผู้บัญชาการกองพล	1.8	0.1	108.3	2.7	1.9	114.9	101.3	13.4	32.1	10.2	32.1	1. managers, senior officials and Legislators			
2. ผู้ประกอบวิชาชีพขั้นต้นต่างๆ	1.0	2.8	75.5	12.5	1.6	29.1	48.3	5.2	11.2	55.1	15.7	2. Professionals			
3. เจ้าหน้าที่เทคนิคและผู้ประกอบวิชาชีพ ที่เกี่ยวข้องกับด้านต่างๆ	3.3	0.8	114.3	6.5	4.8	26.1	49.3	27.3	8.2	29.8	50.1	3. Technicians and associate professionals			
4. เสมียน	0.5	1.0	79.6	2.1	0.4	4.4	48.3	47.2	12.1	5.3	39.9	4. Clerks			
5. พนักงานบริการและผู้จำหน่ายสินค้า	2.3	0.9	34.6	2.0	0.3	0.6	899.2	16.4	551.6	2.4	5.3	5. Service workers and sell goods			
6. ผู้ปฏิบัติงานที่มีฝีมือในด้านการเกษตร ป่าไม้ และประมง	1,169.8	-	5.6	0.1	0.0	0.1	5.0	-	4.8	-	-	6. Skilled agricultural forest and fishery workers			
7. ช่างฝีมือ และผู้ปฏิบัติงานที่มีเกี่ยวข้อง	1.7	4.8	671.6	12.9	3.9	449.6	287.8	11.7	21.7	6.2	2.6	7. Craft- and associate professionals			
8. ผู้ควบคุมเครื่องจักรโรงงานและเครื่องจักร และผู้ปฏิบัติงานด้านการประกอบ	17.9	9.3	508.2	1.0	3.6	37.1	113.4	571.9	12.1	3.2	13.6	8. Plant and machine controllers and assemblers			
9. ผู้ประกอบอาชีพงานพื้นฐาน	157.6	0.1	117.4	1.9	6.2	116.9	229.5	33.2	38.3	-	0.8	9. Elementary occupations			
10. คนงานซึ่งได้จำแนกไว้ในหมวดอื่น	-	-	4.7	-	-	-	7.0	-	-	2.8	-	10. Workers not classifiable by occupation			

ตารางที่ 8 จำนวนผู้จ้างงานทั่ว จ้าแมกตามอาชีพ และอุตสาหกรรม ทั่วราชอาณาจักร

TABLE 8 EMPLOYED PERSONS OCCUPATION INDUSTRY AND AERA , WHOLE KINGDOM

ไตรมาสที่ 1/2561 : Quarter 1/2018

หน่วยนับคน : person

อาชีพ	อุตสาหกรรม Industry										การเงินและ การประกันภัย Financial intermediation	OCCUPATION	
	รวม	เกษตรกรรม และการประมง Agriculture	การทำเหมืองแร่ และเหมืองหิน Mining	การผลิต Manufacturing	ไฟฟ้า ก๊าซ ไอน้ำระบบปรับอากาศ Electricity	จัดหาน้ำ บำบัดน้ำเสีย และประปา Water supply sewerage, waste	การก่อสร้าง Construction	การขายส่ง การขายปลีก การช้ขายส่ง whole sale&retail	การขนส่ง สถานีเดินเท้า Transportation and storage	ที่พักแรมและ บริการด้านอาหาร Accommodation and food service			ข้อมูลข่าวสาร และการสื่อสาร Information communication
หญิง	7,952.9	920.6	3.9	1,515.9	14.9	11.4	139.3	1,778.6	152.9	1,154.6	54.2	211.4	FEMALE
1. ผู้จัดการ ข้าราชการระดับอาวุโส และผู้บริหารระดับกลาง	309.7	1.6	0.0	57.0	3.9	0.1	6.5	68.6	7.0	34.0	2.9	31.1	1. managers, senior officials and Legislators
2. ผู้ประกอบวิชาชีพขั้นต้นต่างๆ	793.2	1.8	0.6	53.1	1.6	0.0	10.8	44.7	9.3	13.1	25.4	18.9	2. Professionals
3. เจ้าหน้าที่เทคนิคและผู้ประกอบวิชาชีพ ที่เกี่ยวข้องกับด้านต่างๆ	627.6	0.5	1.5	110.8	4.1	3.2	16.8	117.1	32.6	11.4	15.0	77.7	3. Technicians and associate professionals
4. เสมียน	668.5	1.4	1.2	125.5	2.9	4.3	17.7	111.4	46.4	37.8	7.8	69.3	4. Clerks
5. พนักงานบริการและผู้จำหน่ายสินค้า	2,641.3	0.5	-	48.5	1.4	0.3	2.0	1,217.7	26.2	959.6	2.6	6.6	5. Service workers and sell goods
6. ผู้ปฏิบัติงานที่มีฝีมือในด้านการเกษตร ป่าไม้ และประมง	818.6	803.0	-	0.9	0.2	0.1	-	3.3	-	0.2	-	-	6. Skilled agricultural forest and fishery workers
7. ช่างฝีมือ และผู้ปฏิบัติงานที่เกี่ยวข้อง	566.4	1.6	-	449.3	-	0.1	28.2	55.2	-	11.6	-	-	7. Craft- and associate professionals
8. ผู้ควบคุมเครื่องจักรโรงงานและเครื่องจักร และผู้ปฏิบัติงานด้านการประกอบ	535.7	0.7	0.3	502.7	-	-	0.5	4.5	194	1.5	-	-	8. Plant and machine controllers and assemblers
9. ผู้ประกอบอาชีพทางพื้นฐาน	947.5	109.6	0.3	157.3	0.8	3.2	55.3	156.1	11.1	85.4	0.6	5.7	9. Elementary occupations
10. คนงานซึ่งมีจ้างแบบไปรับมาตามอื่น	44.4	-	-	10.8	-	-	1.4	-	1.0	-	-	2.2	10. Workers not classifiable by occupation

ตารางที่ 8 จำนวนผู้มีงานทำ จำแนกตามอาชีพ อุตสาหกรรม เขต และเขตการปกครอง ราชอาณาจักร
TABLE 8 EMPLOYED PERSONS BY OCCUPATION INDUSTRY SEX AND AREA , WHOLE KINGDOM

ไตรมาสที่ 1/2561 - Quarter 1/2018

ในเขตเทศบาล MUNICIPAL AREA

หน่วยนับพัน : in Thousands

อาชีพ Occupation	อุตสาหกรรม (ต่อ) Industry (Contd.)										รวม TOTAL	เพศชาย MALE	อาชีพ OCCUPATION
	กิจกรรม อสังหาริมทรัพย์ Real estate activities	กิจกรรมทางวิชาชีพ วิทย์และเทคโนโลยี Professional, scientific and technical activities	การบริหารสนับสนุน และป้องกันประเทศ Administrative and support service activities	การบริหารราชการ ป้องกันประเทศ Public administration and defence	การศึกษา Education	กิจกรรมด้านสุขภาพ งานสังคมสงเคราะห์ Health and social work	ศิลปะ ความบันเทิง และนันทนาการ Art, entertainment	บริการด้านอื่นๆ Other service	งานในครัวเรือน ส่วนบุคคล Activities of household	กิจกรรมของ องค์กร Extra- territorial			
อุตสาหกรรม	137.2	310.4	407.9	831.3	641.9	405.6	1290	556.1	150.9	1.2	76.2		
ชาย	56.4	145.4	247.2	509.6	219.7	106.6	71.7	232.8	20.9	0.9	41.2		
1. ผู้จัดการ ข้าราชการระดับอาวุโส และผู้บังคับบัญชา และผู้บริหารอาวุโส	6.5	6.1	3.8	61.5	14.2	1.7	2.5	3.1	-	0.8	0.9		1. managers, senior officials and Legislators
2. ผู้ประกอบวิชาชีพด้านต่างๆ	4.5	68.3	6.4	72.5	144.8	28.4	15.0	1.5	-	-	3.6		2. Professionals
3. เจ้าหน้าที่เทคนิคและผู้ประกอบวิชาชีพ ที่เกี่ยวข้องกับด้านต่างๆ	7.4	44.5	9.4	92.3	15.4	18.0	11.2	9.0	-	-	1.1		3. Technicians and associate professionals
4. เสมียน	2.8	5.1	10.7	56.4	5.1	12.2	3.8	2.2	-	-	2.3		4. Clerks
5. พนักงานบริการและผู้จำหน่ายสินค้า	25.9	0.7	150.3	118.2	29.4	26.3	25.5	46.6	0.3	-	-		5. Service workers and sell goods
6. ผู้ปฏิบัติงานที่มีฝีมือในด้านการเกษตร ป่าไม้ และประมง	2.9	2.1	5.0	6.7	0.9	0.3	4.7	0.3	4.8	-	-		6. Skilled agricultural forest and fishery workers
7. ช่างฝีมือ และผู้ปฏิบัติงานที่เกี่ยวข้อง และผู้ปฏิบัติงานด้านการประกอบ	2.5	7.8	13.9	16.6	1.4	2.8	2.0	68.2	-	-	-		7. Craft- and associate professionals and assemblers
8. ผู้ควบคุมเครื่องจักรโรงงานและเครื่องจักร และผู้ปฏิบัติงานด้านการประกอบ	1.6	6.5	34.5	42.0	6.6	12.7	0.6	11.7	11.1	0.1	3.1		8. Plant and machine controllers and assemblers
9. ผู้ประกอบอาชีพงานพื้นฐาน	2.3	4.0	12.9	41.4	1.9	4.2	6.5	90.2	4.8	-	-		9. Elementary occupations
10. คนงานซึ่งได้จำแนกไว้ในหมวดอื่น	-	0.5	0.4	2.0	-	-	-	-	-	-	30.2		10. Workers not classifiable by occupation

ตารางที่ 8 จำนวนผู้จ้างงานทำ งานตามอาชีพ และอุตสาหกรรม ทวีราชอาณาจักร
TABLE 8 EMPLOYED PERSONS OCCUPATION INDUSTRY AND AREA , WHOLE KINGDOM

ไตรมาสที่ 1/2561 - Quarter 1/2018	อาชีพ Occupation	อุตสาหกรรม (ต่อ) Industry (Contd.)										ไม่ทราบ Unknown	OCCUPATION
		กิจกรรม อสังหาริมทรัพย์ Real estate activities	กิจกรรมทางวิชาชีพ วิทย์และเทคโนโลยี Professional, scientific and technical activities	การบริหารสนับสนุน และบิองักปะเทศ Administrative support service activities	การบริหารราชการ บิองักปะเทศ Public administration	การศึกษา Education	กิจกรรมด้านสุขภาพ งานสังคมสงเคราะห์ Health and social work	ศิลปะ ความบันเทิง และนันทนาการ Art entertainment	บริการด้านอื่นๆ Other service	งานในครัวเรือน ส่วนบุคคล Activities of household	กิจกรรมของ องค์กร Extra- territorial		
	หญิง	80.9	165.0	160.7	321.7	422.1	299.0	57.3	323.3	130.0	0.3	35.0	FEMALE
1. ผู้จัดการ ข้าราชการระดับอาวุโส และผู้บริหารอาวุโส และผู้บริหารอาวุโส		11.5	10.2	8.4	30.2	10.9	5.6	0.7	18.1	-	-	1.5	1. managers, senior officials and Legislators
2. ผู้ประกอบวิชาชีพที่ต่างกัน ต่างๆ		3.7	61.6	4.6	79.6	315.4	135.6	9.5	1.6	-	0.3	2.1	2. Professionals
3. เจ้าหน้าที่เทคนิคและผู้ประกอบวิชาชีพ ที่เกี่ยวข้องกับด้านต่างๆ		18.3	64.1	9.4	57.6	12.4	61.8	1.9	7.2	-	-	4.3	3. Technicians and associate professionals
4. เสมียน		5.0	18.1	27.0	102.5	39.8	34.5	7.9	5.8	-	-	2.3	4. Clerks
5. พนักงานบริการและผู้จำหน่ายสินค้า		18.4	6.4	31.2	9.6	29.3	48.9	13.8	166.4	52.0	-	-	5. Service workers and sell goods
6. ผู้ปฏิบัติงานที่มีฝีมือในด้านเกษตร ป่าไม้ และประมง		1.2	0.6	3.4	3.9	0.2	-	0.9	-	0.7	-	-	6. Skilled agricultural forest and fishery workers
7. ช่างฝีมือ และผู้ปฏิบัติงานที่เกี่ยวข้อง		0.1	0.8	1.6	0.3	0.2	-	-	17.5	-	-	-	7. Craft and associate professionals
8. ผู้ควบคุมเครื่องจักรโรงงานและเครื่องจักร และผู้ปฏิบัติงานด้านการประกอบ		-	0.3	0.8	1.4	0.2	0.7	-	2.5	0.1	-	-	8. Plant and machine controllers and assemblers
9. ผู้ประกอบอาชีพงานพื้นฐาน		22.7	2.8	73.7	32.3	13.8	12.0	22.7	104.3	77.2	-	0.8	9. Elementary occupations
10. คนงานซึ่งมีชื่อจำแนกไว้ในหมวดอื่น		-	-	0.7	4.3	-	-	-	-	-	-	23.9	10. Workers not classifiable by occupation

ตารางที่ 8 จำนวนผู้จ้างงานทำ งานตามอาชีพ อุตสาหกรรม พืช และเขตการปกครอง ที่ราชอาณาจักร
TABLE 8 EMPLOYED PERSONS BY OCCUPATION INDUSTRY SEX AND AREA, WHOLE KINGDOM

ไตรมาสที่ 1/2561 : Quarter 1/2018 หน่วยนับพัน : In Thousands

อาชีพ	อุตสาหกรรม NON-MUNICIPAL AREA											TOTAL	OCCUPATION
	รวม	เกษตรกรรม	การทำเหมืองแร่และเหมืองหิน	การผลิต	ไฟฟ้า ก๊าซ ไนโตรเจนแปรรูป	จันทน์ ไม้แปรรูป และเศษ	การก่อสร้าง	อุตสาหกรรม	การขายส่ง การขายปลีก การซ่อมยานยนต์	การขนส่ง และ สถานที่เก็บสินค้า	ที่พักแรมและ บริการด้านอาหาร		
	Total	Agriculture	Mining	Manufacturing	Electricity	Water supply sewerage, waste	Construction	Industry	wholesale sale/retail	Transportation and storage	Accommodation and food service	Information and communication	Financial intermediation
ยอดรวม	20,335.2	9,387.4	46.9	3,029.8	55.5	36.8	1,184.1	2,704.1	392.0	970.1	40.8	133.5	TOTAL
ชาย	11,317.3	5,552.1	40.7	1,505.3	48.1	24.6	1,011.1	1,301.4	350.6	289.4	26.4	51.7	MALE
1. ผู้จัดการ ข้าราชการระดับอาวุโส และผู้บริหารระดับสูง	371.4	7.0	-	43.7	1.5	1.6	106.1	24.5	5.1	5.3	3.2	4.3	1. managers, senior officials and Legislators
2. ผู้ประกอบการวิชาชีพด้านต่างๆ	257.0	0.8	-	37.5	2.4	2.4	2.9	9.4	0.7	2.6	7.2	2.9	2. Professionals
3. เจ้าหน้าที่เทคนิคและผู้ประกอบวิชาชีพที่เกี่ยวข้องกันต่างๆ	270.9	1.1	2.3	74.4	5.3	2.1	14.6	18.5	3.1	4.7	8.7	24.8	3. Technicians and associate professionals
4. เสมียน	145.6	-	0.5	27.5	1.0	1.1	-	16.2	31.3	4.1	-	9.4	4. Clerks
5. พนักงานบริการและผู้จำหน่ายสินค้า	1,194.5	5.2	1.1	45.7	3.6	1.0	4.0	622.2	3.3	246.8	1.3	6.3	5. Service workers and sell goods
6. ผู้ปฏิบัติงานที่มีฝีมือในด้านการเกษตร ป่าไม้ และประมง	4,859.3	4,792.7	-	4.7	2.3	0.1	0.5	24.4	0.4	4.9	-	-	6. Skilled agricultural forest and fishery workers
7. ช่างฝีมือ และผู้ปฏิบัติงานที่เกี่ยวข้อง	1,510.7	1.4	6.4	572.8	22.5	4.3	576.8	241.6	3.8	4.9	5.0	0.9	7. Craft and associate professionals
8. ผู้ควบคุมเครื่องจักรโรงงานและเครื่องจักร และผู้ปฏิบัติงานด้านการประกอบ	1,179.6	78.9	26.4	545.0	4.1	4.2	68.2	94.7	283.0	2.3	1.1	2.9	8. Plant and machine controllers and assemblers
9. ผู้ประกอบอาชีพพื้นฐาน	1,524.0	665.1	3.9	152.2	5.6	7.7	237.9	250.0	20.0	13.9	-	0.3	9. Elementary occupations
10. คนงานซึ่งไม่ได้จำแนกไว้ในหมวดอื่น	4.4	-	-	1.9	-	-	-	-	-	-	-	-	10. Workers not classifiable by occupation

ตารางที่ 8 จำนวนผู้จ้างงาน จำแนกตามอาชีพ และอุตสาหกรรม ทวีราชอาณาจักร

TABLE 8 EMPLOYED PERSONS OCCUPATION INDUSTRY AND AREA , WHOLE KINGDOM

อาชีพ	อุตสาหกรรม NON-MUNICIPAL AREA											รวม	FEMALE
	เกษตรกรรม และการประมง Agriculture	การทำเหมืองแร่ และเหมืองหิน Mining	การผลิต Manufacturing	ไฟฟ้า ก๊าซ ไอน้ำระบบปรับอากาศ Electricity	จัดหาน้ำ บำบัดน้ำเสีย และประปา Water supply sewerage, waste	การก่อสร้าง Construction	การขายส่ง การขายปลีก การซ่อมยานยนต์ whole sale&retail	การขนส่ง และ สถานที่เก็บสินค้า Transportation and storage	ที่พักแรมและ บริการด้านอาหาร Accommodation and food service	ข้อมูลข่าวสาร การบริการการเงินและ และการสื่อสาร Information communication	การประกอบกิจการ Financial intermediation		
หญิง	3,835.2	6.3	1,524.5	7.4	12.2	173.0	1,402.7	41.4	680.7	14.4	81.8		
1. ผู้จัดการ ข้าราชการระดับอาวุโส และผู้ปฏิบัติงานราย และผู้ปฏิบัติงานราย	2.6	-	27.6	-	-	5.8	21.6	1.9	11.9	1.1	7.2	1. managers, senior officials and Legislators	
2. ผู้ประกอบวิชาชีพด้านต่างๆ	-	-	28.5	0.8	0.6	1.7	5.6	1.3	2.7	2.9	3.3	2. Professionals	
3. เจ้าหน้าที่เทคนิคและผู้ประกอบวิชาชีพ ที่เกี่ยวข้องกับด้านต่างๆ	2.0	0.5	60.3	2.1	1.6	7.1	33.4	4.9	4.4	3.5	36.6	3. Technicians and associate professionals	
4. เสมียน	3.5	1.4	110.6	1.9	4.1	9.5	47.1	12.1	15.1	5.5	24.9	4. Clerks	
5. พนักงานบริการและผู้จำหน่ายสินค้า	1.0	-	36.2	0.3	0.1	-	1,089.2	2.5	577.2	1.3	4.3	5. Service workers and sell goods	
6. ผู้ปฏิบัติงานที่มีฝีมือในด้านการเกษตร ป่าไม้ และประมง	3,357.6	0.3	1.5	1.1	-	-	12.5	-	1.6	-	-	6. Skilled agricultural forest and fishery workers	
7. ช่างฝีมือ และผู้ปฏิบัติงานที่เกี่ยวข้อง	3.6	-	559.2	-	1.3	29.5	29.9	0.5	7.8	-	-	7. Craft and associate professionals	
8. ผู้ควบคุมเครื่องจักรโรงงานและเครื่องจักร และผู้ปฏิบัติงานด้านการประกอบ	-	3.0	495.3	-	-	0.8	4.8	10.8	1.5	-	-	8. Plant and machine controllers and assemblers	
9. ผู้ประกอบอาชีพงานพื้นฐาน	465.0	1.1	205.2	1.2	4.4	118.6	158.7	7.4	58.4	-	5.6	9. Elementary occupations	
10. คนงานซึ่งมิได้จำแนกไว้ในหมวดอื่น	-	-	-	-	-	-	-	-	-	-	-	10. Workers not classifiable by occupation	

ตารางที่ 8 จำนวนผู้จ้างงานที่จำแนกตามอาชีพ อุตสาหกรรม เพศ และ เขตการปกครอง ทวีปราชอาณาจักร
TABLE 8 EMPLOYED PERSONS BY OCCUPATION INDUSTRY SEX AND AREA , WHOLE KINGDOM

อาชีพ	เขตเทศบาล NON-MUNICIPAL AREA										รวม	
	อุตสาหกรรม (ต่อ) Industry (Contd.)											
	กิจกรรมอสังหาริมทรัพย์ Real estate activities	กิจกรรมทางวิชาชีพ วิชาชีพและเทคนิค Professional/scientific technical activities	การบริหารสนับสนุน และป้องกันประเทศ Administrative and support service activities	การบริหารราชการ ป้องกันประเทศ Public admin- istration defence	การศึกษา Education	กิจกรรมด้านสุขภาพ งานสังคมสงเคราะห์ Health and social work	ศิลปะ ความบันเทิง และนันทนาการ Art, entertainment	บริการด้านอื่นๆ Other service	งานในครัวเรือน Activities of household	กิจกรรมของ องค์กร Extra- territorial		ไม่ทราบ Unknown
ยอดรวม	41.3	64.0	156.2	794.1	541.9	262.8	117.0	314.9	55.2	0.3	6.7	TOTAL
ชาย	16.6	37.5	102.2	484.7	171.3	58.7	64.3	160.4	16.8	-	3.1	MALE
1. ผู้จัดการ ข้าราชการระดับอาวุโส และผู้บัญชาการกองทัพบก	0.5	0.9	2.2	153.7	10.2	1.5	0.2	-	-	-	-	1. managers, senior officials and Legislators
2. ผู้ประกอบการวิชาชีพด้านต่างๆ	-	17.0	0.8	36.8	109.4	11.1	12.2	0.7	-	-	-	2. Professionals
3. เจ้าหน้าที่เทคนิคและผู้ประกอบการวิชาชีพ ที่เกี่ยวข้องกับด้านต่างๆ	3.6	6.2	5.3	61.7	6.5	16.6	7.0	4.5	-	-	-	3. Technicians and associate professionals
4. เสมียน	0.6	0.7	8.5	31.4	5.8	6.1	0.8	0.6	-	-	-	4. Clerks
5. พนักงานบริการและผู้จำหน่ายสินค้า	11.4	0.4	53.1	94.1	30.7	12.5	15.1	35.7	-	-	1.0	5. Service workers and sell goods workers
6. ผู้ปฏิบัติงานที่มีฝีมือในด้านการเกษตร ป่าน้ำ และประมง	0.2	1.2	4.6	12.6	1.8	1.3	2.6	2.5	2.6	-	-	6. Skilled agricultural forest and fishery workers
7. ช่างฝีมือ และผู้ปฏิบัติงานที่เกี่ยวข้อง	0.2	7.2	4.8	23.1	2.1	2.0	4.0	27.2	-	-	-	7. Craft and associate professionals
8. ผู้ควบคุมเครื่องจักรโรงงานและเครื่องจักร และผู้ปฏิบัติงานด้านการประกอบ	-	1.6	10.7	31.6	3.9	6.6	2.1	2.2	8.9	-	1.3	8. Plant and machine controlers and assemblers
9. ผู้ประกอบอาชีพงานพื้นฐาน	0.2	2.4	12.3	37.9	0.9	1.2	20.3	87.1	5.4	-	-	9. Elementary occupations
10. คนงานที่มีได้จำแนกไว้ในหมวดอื่น	-	-	-	1.7	-	-	-	-	-	-	0.8	10. Workers not classifiable by occupation

ตารางที่ 8 จำนวนผู้จ้างงานทำ จำแนกตามอาชีพ และอุตสาหกรรม ทั้งราชอาณาจักร
TABLE 8 EMPLOYED PERSONS OCCUPATION INDUSTRY AND AREA , WHOLE KINGDOM

ไตรมาสที่ 1/2561 : Quarter 1/2018

เขตเทศบาล NON-MUNICIPAL AREA

หน่วยนับพัน : in Thousands

อาชีพ	อุตสาหกรรม (ต่อ) Industry (Contd.)										ไม่ทราบ Unknown	OCCUPATION
	กิจกรรม อสังหาริมทรัพย์ Real estate activities	กิจกรรมทางวิชาชีพ วิทย์และเทคโนโลยี Professional/scientific technical activities	การบริหารสนับสนุน และป้องกันประเทศ Administrative support service activities	การบริหารราชการ ป้องกันประเทศ Public admin- istration defence	การศึกษา Education	กิจกรรมด้านสุขภาพ งานสังคมสงเคราะห์ Health and social work	ศิลปะ ความบันเทิง และนันทนาการ Art entertainment	บริการด้านอื่นๆ Other service	งานในครัวเรือน Activities of household	กิจกรรมของ องค์กร Extra- territorial		
หญิง	24.7	26.5	53.9	309.4	370.6	204.1	52.6	154.4	38.4	0.3	3.6	FEMALE
1. ผู้จัดการ ข้าราชการระดับอาวุโส และผู้ช่วยผู้บังคับบัญชา	2.6	2.5	0.7	48.6	4.7	3.3	0.4	1.7	-	-	1.1	1. managers, senior officials and Legislators
2. ผู้ประกอบวิชาชีพด้านต่างๆ	1.3	6.1	0.7	65.4	286.7	71.6	5.5	0.2	-	0.3	-	2. Professionals
3. เจ้าหน้าที่เทคนิคและผู้ประกอบวิชาชีพ ที่เกี่ยวข้องกับด้านต่างๆ	7.1	8.1	1.6	42.4	7.5	36.9	2.2	3.0	-	-	0.9	3. Technicians and associate professionals
4. เสมียน	2.9	4.0	12.7	106.9	26.8	25.4	5.8	1.9	-	-	1.0	4. Clerks
5. พนักงานบริการและผู้จำหน่ายสินค้า	5.2	-	9.1	19.6	34.0	53.7	7.3	76.2	13.1	-	-	5. Service workers and sell goods
6. ผู้ปฏิบัติงานที่มีฝีมือในด้านการเกษตร ป่าไม้ และประมง	-	3.1	2.5	2.3	0.5	-	1.0	2.5	0.9	-	-	6. Skilled agricultural forest and fishery workers
7. ช่างฝีมือ และผู้ปฏิบัติงานที่เกี่ยวข้อง	-	-	0.8	0.7	-	-	-	14.2	-	-	-	7. Craft and associate professionals
8. ผู้ควบคุมเครื่องจักรโรงงานและเครื่องจักร และผู้ปฏิบัติงานด้านการประกอบ	-	0.6	0.3	0.3	0.3	1.7	-	2.0	-	-	-	8. Plant and machine controls and assemblers
9. ผู้ประกอบอาชีพงานพื้นฐาน	5.7	2.3	25.6	22.9	10.1	11.5	30.4	52.7	24.4	-	-	9. Elementary occupations
10. คนงานซึ่งมิได้จำแนกไว้ในหมวดอื่น	-	-	-	0.2	-	-	-	-	-	-	0.5	10. Workers not classifiable by occupation

ตารางที่ 9 จำนวนผู้จ้างงาน จำแนกตามอาชีพ จำนวนชั่วโมงทำงานต่อสัปดาห์ การมีเวลาเหลือพอและต้องการทำงานเพิ่มขึ้น ทั้งราชอาณาจักร

TABLE 9 EMPLOYED PERSONS BY OCCUPATION, HOURS WORKED PER WEEK, AVAILABILITY FOR ADDITIONAL WORK , WHOLE KINGDOM

หน่วยนับพัน : in Thousands

จำนวนชั่วโมงทำงาน และ การมีเวลาเหลือพอ และต้องการทำงานเพิ่มขึ้น	รวม	ผู้จัดการ & Managers	ผู้ประกอบวิชาชีพ ด้านต่างๆ	เจ้าหน้าที่เทคนิค และผู้ประกอบวิชาชีพ	เสมียน	พนักงานบริการ	อาชีพ Occupation				ผู้ควบคุมเครื่องจักร งานด้านการประกอบ Plant & Machine controllers	ผู้ประกอบอาชีพ งานพื้นฐาน Elementary occupations	คนงานซึ่งมิได้จำแนกไว้ในหมวดอื่น	HOURS WORKED, AND AVAILABILITY FOR ADDITIONAL WORK
							Profes-sional	Service Workers	Agricultural & Fishery	Craft & associat				
ยอดรวม	37,361.5	1,346.5	2,138.4	1,693.1	1,578.5	7,704.8	10,278.4	4,314.1	3,658.2	4,552.5	96.9	TOTAL		
มี	499.4	3.6	6.6	4.9	4.9	28.6	270.7	49.2	15.2	115.6	-	Available		
ไม่มี	36,862.1	1,342.8	2,131.7	1,688.2	1,573.7	7,676.2	10,007.7	4,264.9	3,643.1	4,436.9	96.9	Not available		
มีงานประจำแต่ไม่ได้ทำงาน	621.6	6.4	3.2	3.3	1.9	24.4	500.9	33.6	16.7	31.3	-	With job not work		
มี	74.1	0.4	-	-	-	1.3	55.0	7.6	1.1	8.8	-	Available		
ไม่มี	547.5	6.0	3.2	3.3	1.9	23.0	446.0	26.0	15.6	22.5	-	Not available		
1-9 ชั่วโมง	179.5	3.0	6.1	9.2	3.0	7.1	86.7	16.2	15.4	33.0	-	1-9 hours		
มี	26.0	-	-	0.7	-	1.0	18.5	1.5	0.8	3.6	-	Available		
ไม่มี	153.5	3.0	6.1	8.5	3.0	6.0	68.2	14.7	14.6	29.4	-	Not available		
10-19 ชั่วโมง	1,030.5	21.4	23.1	20.8	35.6	78.8	600.9	81.0	48.4	119.2	1.3	10-19 hours		
มี	63.6	-	0.3	0.0	0.2	1.4	41.2	5.6	1.3	13.6	-	Available		
ไม่มี	966.9	21.4	22.7	20.8	35.5	77.4	559.7	75.4	47.1	105.6	1.3	Not available		
20-29 ชั่วโมง	3,450.3	85.4	240.7	168.1	123.0	274.8	1,772.6	251.3	189.8	339.3	5.3	20-29 hours		
มี	109.2	-	4.2	0.9	0.5	5.0	58.4	9.9	1.8	28.6	-	Available		
ไม่มี	3,341.1	85.4	236.6	167.2	122.4	269.8	1,714.2	241.5	187.9	310.7	5.3	Not available		
30-34 ชั่วโมง	2,472.9	58.8	97.0	83.9	64.7	307.5	1,113.5	267.2	185.3	293.1	2.0	30-34 hours		
มี	62.8	-	0.2	1.2	-	4.0	19.3	13.4	1.9	22.7	-	Available		
ไม่มี	2,410.1	58.8	96.8	82.7	64.7	303.5	1,094.2	253.8	183.3	270.4	2.0	Not available		
35-39 ชั่วโมง	4,110.3	186.1	582.3	203.6	236.5	602.1	1,590.3	274.4	119.2	311.6	4.2	35-39 hours		
มี	58.4	2.0	1.4	0.3	3.9	6.4	31.3	2.3	0.4	10.4	-	Available		
ไม่มี	4,051.9	184.1	580.9	203.3	232.6	595.7	1,559.0	272.1	118.8	301.2	4.2	Not available		
40-49 ชั่วโมง	18,445.9	800.0	1,060.9	1,049.5	1,011.8	3,778.8	3,323.7	2,580.7	1,989.1	2,767.5	81.9	40-49 hours		
มี	88.6	1.1	0.6	1.8	0.2	5.7	42.6	6.0	5.2	25.3	-	Available		
ไม่มี	18,357.3	798.9	1,060.4	1,047.6	1,011.6	3,773.1	3,281.1	2,574.6	1,983.9	2,742.3	81.9	Not available		
50 ชั่วโมงขึ้นไป	7,050.6	185.5	125.1	154.8	101.9	2,631.4	1,287.8	809.8	1,094.5	657.6	2.2	50 hours and over		
มี	16.7	0.1	-	-	-	3.7	4.5	3.0	2.6	2.7	-	Available		
ไม่มี	7,033.9	185.3	125.1	154.8	101.9	2,627.7	1,283.3	806.8	1,091.9	654.8	2.2	Not available		

ตารางที่ 9 จำนวนผู้จ้างงาน จำนวนชั่วโมงทำงานต่อสัปดาห์ การมีเวลาเหลือและต้องการทำงานเพิ่มขึ้น และเพศ ทั้งราชอาณาจักร

TABLE 9 EMPLOYED PERSONS BY OCCUPATION, HOURS WORKED PER WEEK, AVAILABILITY FOR ADDITIONAL WORK AND SEX, WHOLE KINGDOM

จำนวนชั่วโมงทำงาน เพศ และ การมีเวลาเหลือ และต้องการทำงานเพิ่มขึ้น	รวม	ผู้จัดการ ผู้บัญชาการ Legislators & Managers	ผู้ประกอบอาชีพ ต่าง ๆ Professional	เจ้าหน้าที่เทคนิค และช่างประกอบ Technicians	เสมียน Clerks	พนักงานบริการ ผู้จำหน่ายสินค้า Service Workers	ด้านเกษตร ป่าไม้และประมง Agricultural & Fishery	ช่างฝีมือและผู้ปฏิบัติงาน ช่างที่เกี่ยวกับ Craft & associat	ผู้ควบคุมเครื่องจักร งานด้านการประกอบ Plant & Machine controls	ผู้ประกอบอาชีพ งานพื้นฐาน Elementary occupations	คนงานซึ่ง ไม่จำแนกไว้ ในหมวดอื่น Not classifiable	HOURS WORKED, SEX AND AVAILABILITY FOR ADDITIONAL WORK
ชาย	20,390.6	891.3	860.0	799.4	487.0	3,133.2	6,072.5	3,100.2	2,601.2	2,393.9	51.9	
หญิง	308.7	2.7	4.4	2.4	0.6	12.5	172.7	34.1	65.8			Available
ไม่จำแนก	20,082.0	888.6	855.6	797.0	486.4	3,120.7	5,899.8	3,066.1	2,587.7	2,328.1	51.9	Not available
มีงานประจำแต่ไม่ทำงาน	381.5	5.2	0.7	1.9	0.0	9.8	308.7	26.4	13.1	15.5	-	With job not work
ไม่ทำงาน	52.2	0.4	-	-	-	1.0	38.5	6.1	1.1	5.2	-	Available
ไม่ทำงาน	329.3	4.8	0.7	1.9	0.0	8.9	270.3	20.4	12.1	10.3	-	Not available
1-9 ชั่วโมง	90.0	2.3	2.9	6.4	-	2.5	41.8	10.6	9.4	14.1	-	1-9 hours
ไม่ทำงาน	15.0	0.1	-	0.7	-	0.1	9.8	1.3	0.8	2.2	-	Available
ไม่ทำงาน	75.1	2.3	2.9	5.7	-	2.3	32.0	9.3	8.6	11.9	-	Not available
10-19 ชั่วโมง	544.9	11.7	8.8	11.9	10.5	25.6	320.1	54.3	36.3	64.3	1.3	10-19 hours
ไม่ทำงาน	33.0	-	0.1	-	0.2	0.4	21.8	3.5	1.3	5.8	-	Available
ไม่ทำงาน	511.8	11.7	8.7	11.9	10.4	25.2	298.4	50.9	35.0	58.5	1.3	Not available
20-29 ชั่วโมง	1,794.6	52.7	93.5	65.2	34.1	96.8	972.9	162.1	135.4	180.9	1.1	20-29 hours
ไม่ทำงาน	65.8	-	3.1	-	-	2.4	36.8	7.8	1.8	13.9	-	Available
ไม่ทำงาน	1,728.8	52.7	90.4	65.2	34.1	94.4	936.2	154.3	133.6	167.0	1.1	Not available
30-34 ชั่วโมง	1,362.0	43.6	46.9	35.1	24.2	123.8	625.1	176.3	134.5	151.9	0.6	30-34 hours
ไม่ทำงาน	36.4	-	-	-	-	1.1	13.1	8.3	1.9	12.0	-	Available
ไม่ทำงาน	1,325.5	43.6	46.9	35.1	24.2	122.7	612.0	168.1	132.6	139.9	0.6	Not available
35-39 ชั่วโมง	2,110.6	136.7	199.6	105.9	72.0	263.9	898.0	167.4	100.5	166.0	0.5	35-39 hours
ไม่ทำงาน	31.5	1.8	1.1	-	0.4	2.1	19.5	0.6	0.4	5.6	-	Available
ไม่ทำงาน	2,079.1	134.9	198.5	105.9	71.5	261.8	878.5	166.8	100.1	160.4	0.5	Not available
40-49 ชั่วโมง	10,197.6	514.4	461.1	483.8	308.3	1,537.1	2,021.6	1,935.0	1,421.1	1,467.1	48.4	40-49 hours
ไม่ทำงาน	62.0	0.3	0.1	1.7	-	3.7	29.8	4.5	3.6	18.3	-	Available
ไม่ทำงาน	10,135.7	514.1	461.0	482.1	308.3	1,533.3	1,991.8	1,930.5	1,417.4	1,448.8	48.4	Not available
50 ชั่วโมงขึ้นไป	3,909.5	124.7	46.5	89.3	38.0	1,073.8	884.3	568.0	750.9	334.1	-	50 hours and over
ไม่ทำงาน	128	0.1	-	-	-	1.6	3.6	2.2	2.6	2.7	-	Available
ไม่ทำงาน	3,896.6	124.5	46.5	89.3	38.0	1,072.2	880.7	565.9	748.2	331.4	-	Not available
หญิง	16,970.8	465.2	1,278.4	893.7	1,091.5	4,571.6	4,205.9	1,213.9	1,057.0	2,158.6	45.1	
ชาย	190.7	1.0	2.3	2.5	4.3	16.1	98.1	15.1	1.6	49.8	-	Available
ไม่จำแนก	16,780.1	454.2	1,276.1	891.2	1,087.2	4,555.5	4,107.9	1,198.8	1,055.4	2,108.8	45.1	Not available
มีงานประจำแต่ไม่ทำงาน	240.1	1.2	2.5	1.4	1.9	14.5	192.2	7.1	3.5	15.8	-	With job not work
ไม่ทำงาน	21.9	-	-	-	-	0.4	16.5	1.5	-	3.5	-	Available
ไม่ทำงาน	218.1	1.2	2.5	1.4	1.9	14.1	175.7	5.6	3.5	12.3	-	Not available
1-9 ชั่วโมง	89.5	0.7	3.1	2.8	3.0	4.6	44.9	5.6	5.9	18.8	-	1-9 hours
ไม่ทำงาน	11.1	-	-	-	-	0.9	8.7	0.2	-	1.4	-	Available
ไม่ทำงาน	78.4	0.7	3.1	2.8	3.0	3.7	36.3	5.4	5.9	17.5	-	Not available
10-19 ชั่วโมง	485.6	9.7	14.2	8.9	25.1	53.2	280.7	26.7	12.1	54.9	-	10-19 hours
ไม่ทำงาน	30.6	-	0.2	0.0	-	1.0	19.4	2.1	-	7.8	-	Available
ไม่ทำงาน	455.1	9.7	14.0	8.9	25.1	52.2	261.4	24.5	12.1	47.1	-	Not available
20-29 ชั่วโมง	1,659.7	32.8	147.2	103.0	88.9	178.0	799.7	89.3	54.3	158.4	4.2	20-29 hours
ไม่ทำงาน	43.5	-	1.1	0.9	0.5	2.6	21.6	2.1	-	14.6	-	Available
ไม่ทำงาน	1,612.2	32.8	146.1	102.1	88.4	175.4	778.1	87.2	54.3	143.8	4.2	Not available
30-34 ชั่วโมง	1,110.9	15.2	50.1	48.8	40.6	183.7	488.3	90.8	50.8	141.2	1.4	30-34 hours
ไม่ทำงาน	26.3	-	0.2	1.2	-	2.8	6.2	5.1	-	10.7	-	Available
ไม่ทำงาน	1,084.6	15.2	49.9	47.6	40.6	180.9	482.1	85.7	50.8	130.5	1.4	Not available
35-39 ชั่วโมง	1,999.7	49.3	382.7	97.7	164.5	338.2	692.3	106.9	18.7	145.6	3.7	35-39 hours
ไม่ทำงาน	26.9	0.2	0.3	0.3	3.5	4.4	11.8	1.7	-	4.8	-	Available
ไม่ทำงาน	1,972.8	49.2	382.4	97.4	161.1	333.9	680.5	105.3	18.7	140.8	3.7	Not available
40-49 ชั่วโมง	8,248.3	285.6	599.9	565.7	703.5	2,241.7	1,304.2	645.7	568.1	1,300.4	33.6	40-49 hours
ไม่ทำงาน	26.6	0.8	0.5	0.1	0.2	2.0	12.9	1.6	1.6	7.0	-	Available
ไม่ทำงาน	8,221.6	284.8	599.4	565.6	703.3	2,239.8	1,291.3	644.1	566.5	1,293.5	33.6	Not available
50 ชั่วโมงขึ้นไป	3,141.1	60.8	78.7	65.5	63.9	1,557.6	403.6	241.8	343.7	323.4	2.2	50 hours and over
ไม่ทำงาน	39	-	-	-	-	2.1	1.0	0.9	-	-	-	Available
ไม่ทำงาน	3,137.2	60.8	78.7	65.5	63.9	1,555.5	402.6	240.9	343.7	323.4	2.2	Not available

ตารางที่ 9 จำนวนผู้จ้างงานทำ จำแนกตามอาชีพ จำนวนชั่วโมงทำงานต่อสัปดาห์ การมีเวลาเหลือพอและต้องการทำงานเพิ่มขึ้น เพศ และเขตการปกครอง ทั้งราชอาณาจักร (ต่อ)

TABLE 9 EMPLOYED PERSONS BY OCCUPATION, HOURS WORKED PER WEEK, AVAILABILITY FOR ADDITIONAL WORK, SEX AND AREA, WHOLE KINGDOM (Contd.)

หน่วยเป็นพัน : In Thousands

จำนวนชั่วโมงทำงาน เพศ และ การมีเวลาเหลือพอ	รวม	ในเขตเทศบาล MUNICIPAL AREA										TOTAL(MALE)	
		ผู้บัญชาการ Legislators & Managers	ผู้ประกอบวิชาชีพ ด้านต่างๆ Profes- sional	เจ้าหน้าที่เทคนิค และผู้ประกอบ วิชาชีพ Technicians	เสมียน Clerks	พนักงานบริการ ผู้จำหน่ายสินค้า Service Workers	อาชีพ Occupation	ช่างฝีมือและผู้ปฏิบัติ งานที่เกี่ยวข้อง Craft & associat	ผู้ควบคุมเครื่องจักร งานด้านการประกอบ Plant & Machine controlors	ผู้ประกอบการอาชีพ งานพื้นฐาน Elementary occupations	คนงานซึ่งมี ได้จำแนกไว้ ใหม่หรือไม่ Not classifiable		HOURS WORKED, SEX AND AVAILABILITY FOR ADDITIONAL WORK
ยอดรวม(ชาย)	9,073.4	519.9	603.0	528.5	341.4	1,938.7	1,213.2	1,589.5	1,421.7	870.0	47.5	47.5	Available
มี	76.9	1.0	2.9	0.2	0.4	6.6	37.7	11.9	2.2	14.0	-	-	Available
ไม่มี	8,996.5	518.9	600.1	528.3	341.0	1,932.2	1,175.5	1,577.6	1,419.5	856.0	47.5	47.5	Not available
มีงานประจำแต่ไม่ได้ทำงาน	89.9	1.8	0.7	1.0	0.0	2.3	61.6	9.2	7.0	6.2	-	-	With job not work
มี	9.5	0.0	-	-	-	-	6.9	2.2	0.1	0.3	-	-	Available
ไม่มี	80.4	1.8	0.7	1.0	0.0	2.3	54.7	7.1	6.9	6.0	-	-	Not available
1-9 ชั่วโมง	22.2	0.8	-	1.0	-	1.4	8.0	5.0	1.4	4.6	-	-	1-9 hours
มี	3.3	-	-	-	-	-	2.3	0.7	-	0.4	-	-	Available
ไม่มี	18.9	0.8	-	1.0	-	1.4	5.7	4.3	1.4	4.3	-	-	Not available
10-19 ชั่วโมง	132.2	5.7	4.4	6.0	5.4	15.4	52.7	18.2	12.6	10.7	1.3	1.3	10-19 hours
มี	7.5	-	0.1	-	-	0.4	4.5	0.4	0.2	1.9	-	-	Available
ไม่มี	124.7	5.7	4.3	6.0	5.4	15.0	48.2	17.8	12.5	8.7	1.3	1.3	Not available
20-29 ชั่วโมง	540.1	26.3	60.1	39.6	23.9	48.2	161.5	70.4	55.6	53.4	1.1	1.1	20-29 hours
มี	17.3	-	2.7	-	-	0.4	7.2	2.2	0.1	4.7	-	-	Available
ไม่มี	522.8	26.3	57.4	39.6	23.9	47.8	154.3	68.2	55.5	48.7	1.1	1.1	Not available
30-34 ชั่วโมง	477.0	30.1	36.0	25.9	14.7	64.2	119.2	75.3	60.6	51.1	-	-	30-34 hours
มี	9.2	-	-	-	-	1.1	3.0	3.7	0.3	1.1	-	-	Available
ไม่มี	467.8	30.1	36.0	25.9	14.7	63.1	116.3	71.6	60.3	49.9	-	-	Not available
35-39 ชั่วโมง	768.6	51.8	113.9	62.1	45.1	140.6	186.5	70.1	45.9	52.6	-	-	35-39 hours
มี	6.0	0.5	-	-	0.4	0.9	3.1	0.1	-	0.9	-	-	Available
ไม่มี	762.7	51.3	113.9	62.1	44.7	139.6	183.4	70.0	45.9	51.7	-	-	Not available
40-49 ชั่วโมง	5,222.3	339.2	353.5	346.0	227.2	1,011.9	451.0	1,081.1	809.6	557.9	45.1	45.1	40-49 hours
มี	21.6	0.3	0.1	0.2	-	2.7	9.6	2.8	1.3	4.5	-	-	Available
ไม่มี	5,200.8	338.8	353.4	345.8	227.2	1,009.2	441.4	1,078.3	808.2	553.4	45.1	45.1	Not available
50 ชั่วโมงขึ้นไป	1,821.1	64.3	34.4	47.0	25.1	65.48	172.7	260.2	429.0	133.6	-	-	50 hours and over
มี	2.6	0.1	-	-	-	0.9	1.1	-	0.2	0.3	-	-	Available
ไม่มี	1,818.5	64.1	34.4	47.0	25.1	65.39	171.5	260.2	428.9	133.3	-	-	Not available

ตารางที่ 9 จำนวนผู้จ้างงาน จำนวนชั่วโมงทำงานต่อสัปดาห์ การมีเวลาเหลือพอและต้องการทำงานเพิ่มขึ้น เขต และเขตการปกครอง ราชอาณาจักร (ต่อ)
TABLE 9 EMPLOYED PERSONS BY OCCUPATION, HOURS WORKED PER WEEK, AVAILABILITY FOR ADDITIONAL WORK, SEX AND AREA, WHOLE KINGDOM (Contd.)

หน่วยนับพัน : In Thousands

จำนวนชั่วโมงทำงาน เพศ และ การมีเวลาเหลือพอ และต้องการทำงานเพิ่มขึ้น	อาชีพ Occupation											รวม Total	ผู้จัดการ Legislators & Managers	ผู้ประกอบอาชีพ ด้านต่าง ๆ Professional	เจ้าหน้าที่เทคนิค และผู้ประกอบ วิชาชีพ Technicians	เสมียน Clerks	พนักงานบริการ ผู้จำหน่ายสินค้า Service Workers	ด้านการเกษตร ป่าไม้และประมง Agricultural & Fishery	ช่างฝีมือและผู้ปฏิบัติงาน งานที่เกี่ยวข้อง Craft & associat	ผู้ควบคุมเครื่องจักร งานด้านการประกอบ Plant & Machine controllers	ผู้ประกอบอาชีพ งานพื้นฐาน Elementary occupations	คนงานซึ่งมี ได้จำแนกไว้ ใหม่วออื่น Not classifiable	HOURS WORKED, SEX AND AVAILABILITY FOR ADDITIONAL WORK TOTAL(FEMALE)
	ยอดรวม(หญิง)	มี	ไม่มี	มีงานประจำแต่ไม่ได้ทำงาน	มี	ไม่มี	มี	ไม่มี	มี	ไม่มี	มี												
	7,952.9	309.7	793.2	627.6	668.5	2,641.3	818.6	566.4	535.7	947.5	44.4												
มี	44.8	0.2	1.1	1.7	1.3	5.6	16.8	4.7	-	13.5	-											Available	
ไม่มี	7,908.1	309.5	792.2	625.9	667.2	2,635.7	801.8	561.7	535.7	934.0	44.4											Not available	
มีงานประจำแต่ไม่ได้ทำงาน	58.8	0.2	1.1	1.4	1.6	6.9	38.0	1.5	2.1	6.0	-											With job not work	
มี	2.3	-	-	-	-	-	1.8	0.3	-	0.2	-											Available	
ไม่มี	56.5	0.2	1.1	1.4	1.6	6.9	36.3	1.2	2.1	5.8	-											Not available	
1-9 ชั่วโมง	20.9	0.7	1.4	1.5	1.8	2.3	8.5	1.3	0.2	3.3	-											1-9 hours	
มี	3.0	-	-	-	-	0.9	2.1	-	-	-	-											Available	
ไม่มี	17.9	0.7	1.4	1.5	1.8	1.4	6.4	1.3	0.2	3.3	-											Not available	
10-19 ชั่วโมง	134.9	4.1	5.8	3.7	12.7	29.2	41.9	11.9	8.5	17.1	-											10-19 hours	
มี	6.7	-	0.2	0.0	-	0.1	2.5	1.4	-	2.6	-											Available	
ไม่มี	128.2	4.1	5.6	3.7	12.7	29.1	39.4	10.5	8.5	14.5	-											Not available	
20-29 ชั่วโมง	550.1	24.9	84.3	64.7	45.0	83.0	138.5	20.8	25.3	59.4	4.2											20-29 hours	
มี	8.2	-	0.4	0.9	-	0.8	2.4	0.3	-	3.5	-											Available	
ไม่มี	541.9	24.9	83.9	63.8	45.0	82.2	136.2	20.5	25.3	55.9	4.2											Not available	
30-34 ชั่วโมง	401.0	10.5	31.1	35.1	19.7	96.4	101.0	42.2	17.6	46.0	1.4											30-34 hours	
มี	5.4	-	0.2	0.4	-	1.1	1.2	1.2	-	1.4	-											Available	
ไม่มี	395.6	10.5	31.0	34.7	19.7	95.3	99.9	41.0	17.6	44.6	1.4											Not available	
35-39 ชั่วโมง	788.9	26.7	202.5	56.4	84.4	175.9	139.9	33.5	8.3	57.7	3.5											35-39 hours	
มี	9.8	0.2	0.3	0.3	1.1	0.7	4.0	0.8	-	2.4	-											Available	
ไม่มี	779.1	26.6	202.2	56.1	83.4	175.2	135.9	32.7	8.3	55.3	3.5											Not available	
40-49 ชั่วโมง	4,497.3	204.1	422.5	427.9	471.4	1,420.0	273.6	340.6	295.1	609.1	33.0											40-49 hours	
มี	8.8	-	-	0.1	0.2	1.5	2.9	0.6	-	3.5	-											Available	
ไม่มี	4,488.5	204.1	422.5	427.8	471.2	1,418.5	270.7	340.0	295.1	605.6	33.0											Not available	
50 ชั่วโมงขึ้นไป	1,501.0	38.5	44.5	37.0	31.8	827.6	77.2	114.6	178.5	149.0	2.2											50 hours and over	
มี	0.6	-	-	-	-	0.6	-	0.1	-	-	-											Available	
ไม่มี	1,500.4	38.5	44.5	37.0	31.8	827.1	77.2	114.6	178.5	149.0	2.2											Not available	

ตารางที่ 9 จำนวนผู้มีงานทำ จำนวนชั่วโมงทำงานต่อสัปดาห์ การมีเวลาเหลือพอและต้องการทำงานเพิ่มขึ้น เพศ และเขตการปกครอง ทั่วราชอาณาจักร (ต่อ)

TABLE 9 EMPLOYED PERSONS BY OCCUPATION, HOURS WORKED PER WEEK, AVAILABILITY FOR ADDITIONAL WORK, SEX AND AREA, WHOLE KINGDOM (Contd.)

หน่วยเป็นพัน : in Thousands

จำนวนชั่วโมงทำงาน เพศ และ การมีเวลาเหลือพอ และต้องการทำงานเพิ่มขึ้น	นอกเขตเทศบาล NON-MUNICIPAL AREA											
	รวม	ผู้บัญชาการ Legislators & Managers	ผู้ประกอบวิชาชีพ ด้านต่างๆ Professional	เจ้าหน้าที่เทคนิค และผู้ประกอบ วิชาชีพ Technicians	เสมียน Clerks	ผู้จำหน่ายสินค้า Service Workers	ด้านการเกษตร ป่าไม้และประมง Agricultural & Fishery	ช่างฝีมือและผู้ปฏิบัติ งานที่เกี่ยวข้อง Craft & associat	ผู้ควบคุมเครื่องจักร งานด้านการประกอบ Plant & Machine controlors	ผู้ประกอบอาชีพ งานพื้นฐาน Elementary occupations	คนงานซึ่งมี ได้จำนวนไม่ ในหมวดอื่น Not classifiable	TOTAL (MALE)
ยอดรวม(ชาย)	11,317.3	371.4	257.0	270.9	145.6	1,194.5	4,859.3	1,510.7	1,179.6	1,524.0	4.4	Available
มี	231.7	1.7	1.5	2.2	0.2	5.9	134.9	22.2	11.4	51.8	-	Available
ไม่มี	11,085.5	369.7	255.5	268.7	145.5	1,188.6	4,724.3	1,488.5	1,168.2	1,472.2	4.4	Not available
มีงานประจำแต่ไม่ได้ทำงาน	291.6	3.4	-	0.9	-	7.6	247.1	17.2	6.1	9.3	-	With job not work
มี	42.7	0.4	-	-	-	1.0	31.5	3.9	1.0	5.0	-	Available
ไม่มี	248.9	3.1	-	0.9	-	6.6	215.6	13.3	5.2	4.3	-	Not available
1-9 ชั่วโมง	67.8	1.5	2.9	5.4	-	1.1	33.8	5.6	8.1	9.5	-	1-9 hours
มี	11.7	-	-	0.7	-	0.1	7.5	0.6	0.8	1.9	-	Available
ไม่มี	56.1	1.5	2.9	4.7	-	1.0	26.2	5.0	7.2	7.6	-	Not available
10-19 ชั่วโมง	412.7	6.0	4.4	5.9	5.2	10.2	267.5	36.2	23.7	53.6	-	10-19 hours
มี	25.5	-	-	-	0.2	-	17.3	3.1	1.1	3.8	-	Available
ไม่มี	387.2	6.0	4.4	5.9	5.0	10.2	250.2	33.1	22.6	49.8	-	Not available
20-29 ชั่วโมง	1,254.5	26.4	33.4	25.6	10.2	48.6	811.4	91.7	79.8	127.5	-	20-29 hours
มี	48.5	-	0.4	-	-	2.0	29.5	5.6	1.7	9.3	-	Available
ไม่มี	1,206.0	26.4	33.0	25.6	10.2	46.6	781.9	86.1	78.1	118.2	-	Not available
30-34 ชั่วโมง	885.0	13.4	10.9	9.2	9.5	59.6	505.9	101.1	73.9	100.8	0.6	30-34 hours
มี	27.2	-	-	-	-	-	10.1	4.6	1.6	10.9	-	Available
ไม่มี	857.7	13.4	10.9	9.2	9.5	59.6	495.8	96.4	72.3	90.0	0.6	Not available
35-39 ชั่วโมง	1,342.0	84.9	85.7	43.8	26.8	123.3	711.5	97.3	54.7	113.4	0.5	35-39 hours
มี	25.5	1.3	1.1	-	-	1.1	16.4	0.5	0.4	4.8	-	Available
ไม่มี	1,316.4	83.6	84.6	43.8	26.8	122.2	695.1	96.8	54.3	108.7	0.5	Not available
40-49 ชั่วโมง	4,975.3	175.3	107.6	137.8	81.1	525.2	1,570.6	853.8	611.5	909.2	3.3	40-49 hours
มี	40.4	-	-	1.6	-	1.0	20.1	1.7	2.3	13.8	-	Available
ไม่มี	4,934.9	175.3	107.6	136.3	81.1	524.2	1,550.4	852.2	609.2	895.4	3.3	Not available
50 ชั่วโมงขึ้นไป	2,088.4	60.4	12.0	42.3	12.9	419.0	711.6	307.8	321.9	200.5	-	50 hours and over
มี	10.2	-	-	-	-	0.8	2.4	2.2	2.5	2.4	-	Available
ไม่มี	2,078.2	60.4	12.0	42.3	12.9	418.3	709.2	305.6	319.4	198.1	-	Not available

ตารางที่ 9 จำนวนผู้มีงานทำ จำแนกตามอาชีพ จำนวนชั่วโมงทำงานต่อสัปดาห์ การมีเวลาเหลือพอและต้องการทำงานเพิ่มขึ้น เพศ และเขตการปกครอง ทั่วราชอาณาจักร (ต่อ)

TABLE 9 EMPLOYED PERSONS BY OCCUPATION, HOURS WORKED PER WEEK, AVAILABILITY FOR ADDITIONAL WORK, SEX AND AREA, WHOLE KINGDOM (Contd.)

นอกเขตเทศบาล NON-MUNICIPAL AREA

จำนวนชั่วโมงทำงาน เพศ และ การมีเวลาเหลือพอ และต้องการทำงานเพิ่มขึ้น	รวม	อาชีพ Occupation										ผู้ควบคุมเครื่องจักร งานด้านการประกอบ Plant & Machine controlors	ผู้ประกอบอาชีพ งานพื้นฐาน Elementary occupations	คนงานซึ่งมี ได้งานแต่ไม่ ในหมวดอื่น Not classifiable	HOURS WORKED, SEX AND AVAILABILITY FOR ADDITIONAL WORK TOTAL(FEMALE)
		ผู้บัญชาการ Legislators & Managers	ผู้ประกอบวิชาชีพ Profes- sional	ด้านต่างๆ	เจ้าหน้าที่เทคนิค และผู้ประกอบ วิชาชีพ Technicians	เสมียน Clerks	ผู้จำหน่ายสินค้า Service Workers	ด้านการเกษตร ป่าไม้และประมง Agricultural & Fishery	ช่างฝีมือและผู้ปฏิบัติ งานที่เกี่ยวข้อง Craft & associat	ผู้ควบคุมเครื่องจักร งานด้านการประกอบ Plant & Machine controlors	ผู้ประกอบอาชีพ งานพื้นฐาน Elementary occupations				
ยอดรวม(หญิง)	9,018.0	145.5	485.2	266.1	423.0	1,930.3	3,387.3	647.5	521.4	1,211.1	0.7				
มี	145.9	0.8	1.2	0.8	3.0	10.5	81.3	10.4	1.6	36.3	-		Available		
ไม่มี	8,872.0	144.7	484.0	265.3	420.0	1,919.8	3,306.0	637.1	519.8	1,174.8	0.7		Not available		
มีงานประจำแต่ไม่ได้ทำงาน	181.3	1.0	1.4	-	0.3	7.6	154.2	5.6	1.4	9.8	-		With job not work		
มี	19.7	-	-	-	-	0.4	14.8	1.2	-	3.3	-		Available		
ไม่มี	161.6	1.0	1.4	-	0.3	7.2	139.4	4.4	1.4	6.5	-		Not available		
1-9 ชั่วโมง	68.6	-	1.8	1.3	1.2	2.3	36.5	4.3	5.7	15.5	-		1-9 hours		
มี	8.1	-	-	-	-	-	6.6	0.2	-	1.4	-		Available		
ไม่มี	60.5	-	1.8	1.3	1.2	2.3	29.9	4.1	5.7	14.2	-		Not available		
10-19 ชั่วโมง	350.7	5.6	8.4	5.2	12.4	24.1	238.8	14.8	3.5	37.9	-		10-19 hours		
มี	23.8	-	-	-	-	0.9	16.9	0.8	-	5.2	-		Available		
ไม่มี	326.9	5.6	8.4	5.2	12.4	23.2	221.9	14.0	3.5	32.6	-		Not available		
20-29 ชั่วโมง	1,105.6	7.8	62.9	38.3	43.9	95.0	661.2	68.5	29.1	99.0	-		20-29 hours		
มี	35.2	-	0.7	-	0.5	1.8	19.3	1.7	-	11.1	-		Available		
ไม่มี	1,070.4	7.8	62.2	38.3	43.3	93.2	641.9	66.7	29.1	87.9	-		Not available		
30-34 ชั่วโมง	709.9	4.7	18.9	13.7	20.9	87.4	387.3	48.6	33.2	95.3	-		30-34 hours		
มี	21.0	-	-	0.8	-	1.8	5.1	3.9	-	9.4	-		Available		
ไม่มี	689.0	4.7	18.9	12.9	20.9	85.6	382.2	44.7	33.2	85.9	-		Not available		
35-39 ชั่วโมง	1,210.8	22.6	180.2	41.3	80.1	162.3	552.5	73.4	10.4	87.8	0.2		35-39 hours		
มี	17.1	-	-	-	2.4	3.7	7.8	0.8	-	2.4	-		Available		
ไม่มี	1,193.7	22.6	180.2	41.3	77.7	158.6	544.7	72.6	10.4	85.5	0.2		Not available		
40-49 ชั่วโมง	3,750.9	81.5	177.4	137.7	232.1	821.7	1,030.6	305.1	273.0	691.4	0.5		40-49 hours		
มี	17.8	0.8	0.5	-	-	0.5	10.0	1.0	1.6	3.5	-		Available		
ไม่มี	3,733.1	80.7	176.9	137.7	232.1	821.2	1,020.6	304.1	271.4	687.8	0.5		Not available		
50 ชั่วโมงขึ้นไป	1,640.2	22.4	34.1	28.5	32.1	730.0	326.3	127.2	165.1	174.4	-		50 hours and over		
มี	3.3	-	-	-	-	1.5	1.0	0.8	-	-	-		Available		
ไม่มี	1,636.9	22.4	34.1	28.5	32.1	728.5	325.4	126.4	165.1	174.4	-		Not available		

ตารางที่ 10 จำนวนผู้มีงานทำ จำนวนชั่วโมงทำงานต่อสัปดาห์ การมีสถานติดต่อและต้องการทำงานเพิ่มขึ้น ทั่วราชอาณาจักร
TABLE 10 EMPLOYED PERSONS BY INDUSTRY, HOURS WORKED PER WEEK, AVAILABILITY FOR ADDITIONAL WORK, WHOLE KINGDOM

ไตรมาสที่ 1/2561 : Quarter 1/2018

หน่วยนับเป็น : In Thousands

จำนวนชั่วโมงทำงาน และ การมีสถานติดต่อ และต้องการทำงานเพิ่มขึ้น	อุตสาหกรรม Industry											รวม	HOURS WORKED, AND AVAILABILITY FOR ADDITIONAL WORK
	เกษตรกรรม และ การปศุสัตว์	เหมืองแร่ และ การขุดหิน	การผลิต	ไฟฟ้า ก๊าซ ไอน้ำระบบปรับอากาศ	การก่อสร้าง	การขนส่ง การขนส่ง การขายส่ง การขายปลีก การซ่อมยานยนต์	การขนส่ง และ สถานที่เก็บสินค้า	ที่พักแรมและ บริการด้านอาหาร	ข้อมูลข่าวสาร และการสื่อสาร	กิจกรรมการเงินและการประกันภัย	การบริการ		
Total	Agriculture	Mining	Manufacturing	Electricity	Construction	wholesale sale/retail	Transportation	Accommodation and food service	Information and communication	Intermediation	Health and social work	TOTAL	
ยอดรวม	37,361.5	11,663.8	6,265.4	112.2	2,102.2	6,271.6	1,271.2	2,816.6	210.0	505.0	505.0	505.0	
มี	499.4	345.2	27.8	0.5	37.2	17.8	4.6	13.8	-	0.8	0.8	Available	
ไม่มี	36,862.1	11,318.6	6,237.6	111.7	2,065.0	6,253.8	1,266.6	2,802.8	210.0	504.2	504.2	Not available	
มีงานประจำแต่ไม่ได้ทำงาน	621.6	512.1	20.9	-	33.5	16.0	4.5	10.9	0.1	0.8	0.8	With job not work	
มี	74.1	59.8	3.3	-	7.8	1.9	-	0.2	-	-	-	Available	
ไม่มี	547.5	452.3	17.6	-	25.7	14.2	4.5	10.7	0.1	0.8	0.8	Not available	
1-9 ชั่วโมง	1,795	1,031	36.8	-	7.0	8.2	2.3	4.1	0.3	1.5	1.5	1-9 hours	
มี	26.0	22.2	1.4	-	0.4	-	-	0.1	-	0.7	0.7	Available	
ไม่มี	1,535	81.0	35.4	-	6.6	8.2	2.3	4.0	0.3	0.8	0.8	Not available	
10-19 ชั่วโมง	1,030.5	662.3	120.6	0.3	41.2	69.4	16.1	23.9	2.0	5.9	5.9	Not available	
มี	63.6	49.2	5.2	-	2.8	0.2	-	1.4	-	-	-	Available	
ไม่มี	966.9	613.1	115.5	0.3	38.5	69.2	16.1	22.6	2.0	5.9	5.9	Not available	
20-29 ชั่วโมง	3,450.3	1,924.3	342.1	9.2	121.7	230.2	70.0	98.5	18.7	42.8	42.8	Not available	
มี	109.2	75.9	2.7	-	8.9	2.0	0.5	3.4	-	0.1	0.1	Available	
ไม่มี	3,341.1	1,848.4	339.5	9.2	112.8	228.1	69.5	95.1	18.7	42.7	42.7	Not available	
30-34 ชั่วโมง	2,472.9	1,250.1	334.4	5.0	142.0	270.3	65.2	130.1	14.3	26.6	26.6	Not available	
มี	62.8	35.2	8.0	-	8.4	1.2	0.5	2.9	-	-	-	Available	
ไม่มี	2,410.1	1,214.9	326.4	5.0	133.6	269.0	64.8	127.2	14.3	26.6	26.6	Not available	
35-39 ชั่วโมง	4,110.3	1,672.0	213.1	36.3	64.4	318.9	54.5	209.3	9.1	49.5	49.5	Not available	
มี	58.4	39.6	2.7	-	0.2	3.2	0.4	2.9	-	-	-	Available	
ไม่มี	4,051.9	1,632.4	210.4	36.3	64.2	315.8	54.1	206.4	9.1	49.5	49.5	Not available	
40-49 ชั่วโมง	18,445.9	4,091.8	3,740.7	53.1	1,394.2	3,503.4	710.4	1,515.4	150.1	349.4	349.4	Not available	
มี	88.6	56.9	4.0	-	8.6	7.0	0.8	2.3	-	-	-	Available	
ไม่มี	18,357.3	4,034.9	3,736.7	53.1	1,385.5	3,496.4	709.6	1,513.2	150.1	349.4	349.4	Not available	
50 ชั่วโมงขึ้นไป	7,050.6	1,448.1	1,456.8	8.3	298.3	1,855.2	348.3	824.4	15.5	28.5	28.5	Not available	
มี	16.7	6.3	0.6	0.5	0.1	2.4	2.5	0.8	-	-	-	Available	
ไม่มี	7,033.9	1,441.9	1,456.2	7.8	298.2	1,852.9	345.8	823.7	15.5	28.5	28.5	Not available	

ตารางที่ 10 จำนวนผู้มีงานทำ จำนวนคนอุตสาหกรรม จำนวนชั่วโมงทำงานต่อสัปดาห์ การมีเวลาเหลือและขีดจำกัดการทำงานเพิ่มขึ้น ทวีตราชอาณาจักร (ต่อ)

TABLE 10 EMPLOYED PERSONS BY INDUSTRY, HOURS WORKED PER WEEK, AVAILABILITY FOR ADDITIONAL WORK, WHOLE KINGDOM (Contd.)

ไตรมาสที่ 1/2561 : Quarter 1/2018 หน่วยนับพัน : In Thousands

จำนวนชั่วโมงทำงาน และ การมีเวลาเหลือ และขีดจำกัดการทำงานเพิ่มขึ้น	อุตสาหกรรม (ต่อ) Industry (Contd.)											HOURS WORKED, AND AVAILABILITY FOR ADDITIONAL WORK
	กิจกรรม อสังหาริมทรัพย์ Real estate activities	กิจกรรมทางวิชาชีพ วิทยาศาสตร์และเทคนิค Professional/scientific technical activities	การบริหารสนับสนุน และบริการสนับสนุน Administrative support-service activities	บริหารราชการ บัญชีและประกันภัย Public administration	การศึกษา Education	กิจกรรมด้านสุขภาพ งานสังคมสงเคราะห์ Health and social work	ศิลปะ ความบันเทิง และนันทนาการ Art, entertainment	บริการด้านอื่นๆ Other service	งานในครัวเรือน ส่วนบุคคล Activities of household	กิจกรรมของ อสังการ Extra-territorial	ไม่ทราบ Unknown	
ยอดรวม	178.6	374.5	564.1	1,625.3	1,183.8	668.4	246.0	871.0	206.1	1.5	82.9	TOTAL
มี	0.5	1.3	2.9	10.2	5.5	2.4	3.0	19.4	5.4	-	-	Available
ไม่มี	178.1	373.2	561.2	1,615.1	1,178.2	666.0	243.0	851.6	200.8	1.5	82.9	Not available
มีงานประจำแต่ไม่ได้ทำงาน	2.0	1.8	4.8	2.8	1.5	1.0	3.8	3.4	0.9	-	-	With job not work
มี	-	-	-	-	-	-	0.5	0.3	0.4	-	-	Available
ไม่มี	2.0	1.8	4.8	2.8	1.5	1.0	3.4	3.1	0.5	-	-	Not available
1-9 ชั่วโมง	0.7	0.7	0.9	1.5	4.5	1.3	0.5	3.8	2.5	-	-	1-9 hours
มี	0.5	-	-	-	-	-	-	0.1	0.7	-	-	Available
ไม่มี	0.2	0.7	0.9	1.5	4.5	1.3	0.5	3.7	1.8	-	-	Not available
10-19 ชั่วโมง	5.4	5.2	2.0	22.6	15.7	8.5	5.2	13.2	6.9	-	1.1	10-19 hours
มี	-	-	0.3	-	0.1	1.1	0.4	2.5	0.1	-	-	Available
ไม่มี	5.4	5.2	1.8	22.6	15.6	7.4	4.8	10.7	6.8	-	1.1	Not available
20-29 ชั่วโมง	9.7	30.9	21.4	211.6	150.6	59.0	28.6	50.9	15.0	0.3	3.2	20-29 hours
มี	-	0.7	0.9	1.2	2.9	-	1.3	4.8	3.3	-	-	Available
ไม่มี	9.7	30.2	20.5	210.5	147.7	59.0	27.3	46.1	11.7	0.3	3.2	Not available
30-34 ชั่วโมง	9.3	26.7	14.9	42.7	50.2	18.7	16.2	38.0	9.8	-	2.4	30-34 hours
มี	-	0.5	1.7	-	-	0.6	0.2	3.1	0.4	-	-	Available
ไม่มี	9.3	26.2	13.2	42.7	50.2	18.2	16.0	34.9	9.4	-	2.4	Not available
35-39 ชั่วโมง	9.4	23.7	12.9	699.4	454.3	166.8	25.6	59.3	10.1	-	0.4	35-39 hours
มี	-	-	-	4.9	2.3	0.3	0.1	1.7	0.1	-	-	Available
ไม่มี	9.4	23.7	12.9	694.5	452.0	166.5	25.5	57.6	10.1	-	0.4	Not available
40-49 ชั่วโมง	118.6	269.2	346.4	549.4	473.2	314.9	118.6	471.6	114.1	1.1	75.0	40-49 hours
มี	-	-	-	3.0	0.1	0.4	0.5	4.6	0.4	-	-	Available
ไม่มี	118.6	269.2	346.4	546.4	473.1	314.6	118.1	467.0	113.7	1.1	75.0	Not available
50 ชั่วโมงขึ้นไป	23.5	16.2	160.8	95.3	33.9	98.2	47.5	230.7	46.8	0.1	0.8	50 hours and over
มี	-	-	-	1.1	0.1	0.1	-	2.3	-	-	-	Available
ไม่มี	23.5	16.2	160.8	94.2	33.7	98.1	47.5	228.4	46.8	0.1	0.8	Not available

ตารางที่ 10 จำนวนผู้จ้างทำ งานตามอุตสาหกรรม จำนวนชั่วโมงทำงานต่อสัปดาห์ การมีเวลาพักผ่อนและต้องการทำงานเพิ่มขึ้น และ เพศ ชั่วโมงต่อสัปดาห์
 TABLE 10 EMPLOYED PERSONS BY INDUSTRY, HOURS WORKED PER WEEK, AVAILABILITY FOR ADDITIONAL WORK AND SEX, WHOLE KINGDOM

จำนวนชั่วโมงทำงาน เพศ และ การมีเวลาเหลือ และต้องทำงานเพิ่มขึ้น	รวม	อุตสาหกรรม Industry										ข้อมูลข่าวสาร และการสื่อสาร Information and communication	กิจกรรมการเงินและ การประกันภัย Financial intermediation	HOURS WORKED, SEX AND AVAILABILITY FOR ADDITIONAL WORK
		เกษตรกรรม การปศุสัตว์ Agriculture	เหมืองแร่ และเหมืองหิน Mining	การผลิต Manufacturing	ไฟฟ้า ก๊าซ ไอน้ำระบบปรับอากาศ Electricity	การจัดหาน้ำ บำบัดน้ำเสีย และประปา Water supply sewerage, waste	การก่อสร้าง Construction	การขายปลีก รวมทั้งค้าปลีก Retail trade	การขนส่ง และ การขนส่ง Transportation and storage	ที่พักแรมและ บริการด้านอาหาร Accommodation and food service	ข้อมูลข่าวสาร และการสื่อสาร Information and communication			
ชาย	20,390.6	6,908.0	60.4	3,225.0	89.9	47.5	1,789.9	3,090.4	1,076.9	981.4	141.4	211.8	MALE	
มี	308.7	219.7	-	12.0	0.5	31.6	31.6	8.4	4.6	5.4	0.8	0.8	Available	
ไม่มี	20,082.0	6,688.3	60.4	3,213.0	89.4	47.0	1,758.4	3,082.0	1,072.3	975.9	141.4	211.0	Not available	
มีงานประจำแต่ไม่ได้ทำงาน	381.5	315.2	0.5	10.3	-	31.6	31.6	8.6	4.1	4.2	-	-	With job not work	
มี	52.2	42.0	1.3	7.7	1.0	7.7	7.7	1.0	1.0	1.0	-	-	Available	
ไม่มี	329.3	273.2	0.5	2.6	-	23.9	23.9	7.6	4.1	4.2	-	-	Not available	
1-9 ชั่วโมง	90.0	52.6	-	17.0	-	5.0	5.0	4.3	1.6	1.4	0.3	0.7	1-9 hours	
มี	15.0	12.9	-	0.9	-	0.4	0.4	-	-	-	-	0.7	Available	
ไม่มี	75.1	39.7	-	16.1	-	4.6	4.6	4.3	1.6	1.4	0.3	0.7	Not available	
10-19 ชั่วโมง	544.9	357.9	0.1	59.1	0.1	37.1	37.1	30.8	15.3	7.8	1.1	1.9	10-19 hours	
มี	33.0	25.5	-	1.8	0.5	2.1	2.1	0.1	0.1	1.0	-	-	Available	
ไม่มี	511.8	332.4	0.1	57.3	0.1	35.0	35.0	30.6	15.3	6.9	1.1	1.9	Not available	
20-29 ชั่วโมง	1,794.6	1,061.0	2.5	162.4	8.0	104.9	104.9	101.2	54.5	27.5	12.1	15.4	20-29 hours	
มี	65.8	46.5	1.3	11.3	-	7.6	7.6	0.3	0.5	1.1	-	0.1	Available	
ไม่มี	1,728.8	1,014.5	2.5	151.1	8.0	97.2	97.2	100.9	54.0	26.4	12.1	15.2	Not available	
30-34 ชั่วโมง	1,362.0	701.4	2.2	175.1	3.8	117.7	117.7	141.0	52.8	45.1	8.1	12.4	30-34 hours	
มี	36.4	21.9	-	3.8	-	6.1	6.1	0.4	0.5	0.8	-	-	Available	
ไม่มี	1,325.5	679.5	2.2	171.3	3.8	111.6	111.6	140.6	52.3	44.3	8.1	12.4	Not available	
35-39 ชั่วโมง	2,110.6	951.0	2.1	87.8	26.5	55.2	55.2	47.4	47.4	70.1	6.5	24.9	35-39 hours	
มี	31.5	25.1	-	1.2	-	0.2	0.2	0.9	0.4	0.4	-	-	Available	
ไม่มี	2,079.1	925.9	2.1	86.6	26.5	55.0	55.0	46.5	47.0	69.6	6.5	24.9	Not available	
40-49 ชั่วโมง	10,197.6	2,484.8	44.9	1,949.1	43.2	24.7	1,175.3	1,821.7	570.0	530.7	103.5	143.2	40-49 hours	
มี	62.0	40.6	-	1.6	-	7.3	7.3	4.9	0.8	1.4	-	-	Available	
ไม่มี	10,135.7	2,444.1	44.9	1,947.5	43.2	24.7	1,168.0	1,816.8	569.2	529.3	103.5	143.2	Not available	
50 ชั่วโมงขึ้นไป	3,909.5	984.3	8.1	764.2	8.3	263.2	263.2	838.0	331.3	294.7	9.7	13.4	50 hours and over	
มี	128	5.3	-	0.2	-	0.1	0.1	0.9	2.5	0.8	-	-	Available	
ไม่มี	3,896.6	978.9	8.1	764.0	7.8	263.1	263.1	837.1	328.8	293.9	9.7	13.4	Not available	
หญิง	16,970.8	4,755.8	10.2	3,040.4	22.3	312.3	312.3	3,181.3	194.3	1,835.3	68.6	293.2	FEMALE	
มี	190.7	125.5	-	15.8	-	5.6	5.6	9.5	-	8.4	-	-	Available	
ไม่มี	16,780.1	4,630.3	10.2	3,024.6	22.3	306.7	306.7	3,171.8	194.3	1,826.9	68.6	293.2	Not available	
มีงานประจำแต่ไม่ได้ทำงาน	240.1	196.9	-	10.5	-	1.9	1.9	7.4	0.5	6.7	0.1	0.8	With job not work	
มี	21.9	17.9	-	2.0	-	0.1	0.1	0.9	-	0.2	-	-	Available	
ไม่มี	218.1	179.1	-	8.5	-	1.8	1.8	6.5	0.5	6.5	0.1	0.8	Not available	
1-9 ชั่วโมง	89.5	50.5	-	19.7	-	2.0	2.0	4.0	0.7	2.7	-	0.8	1-9 hours	
มี	11.1	9.3	-	0.5	-	-	-	-	-	0.1	-	-	Available	
ไม่มี	78.4	41.2	-	19.2	-	2.0	2.0	4.0	0.7	2.6	-	0.8	Not available	
10-19 ชั่วโมง	485.6	304.4	1.1	61.5	0.2	4.1	4.1	38.6	0.8	16.1	0.8	4.0	10-19 hours	
มี	30.6	23.7	-	3.3	-	0.7	0.7	0.0	-	0.4	-	-	Available	
ไม่มี	455.1	280.7	-	58.2	0.2	3.4	3.4	38.6	0.8	15.7	0.8	4.0	Not available	
20-29 ชั่วโมง	1,655.7	863.3	1.0	179.8	1.3	16.8	16.8	129.0	15.4	71.1	6.6	27.5	20-29 hours	
มี	43.5	29.4	1	17.4	0.5	1.2	1.2	1.7	2.3	2.3	-	-	Available	
ไม่มี	1,612.2	833.9	0.5	162.4	1.3	15.6	15.6	127.3	15.4	68.8	6.6	27.5	Not available	
30-34 ชั่วโมง	1,170.2	588.7	0.5	159.3	1.1	13.3	13.3	129.3	12.5	88.0	6.2	14.2	30-34 hours	
มี	26.3	13.4	-	4.2	-	2.3	2.3	0.9	0.9	2.1	-	-	Available	
ไม่มี	1,143.9	575.3	0.5	155.1	1.1	11.5	11.5	128.4	12.5	85.9	6.2	14.2	Not available	
35-39 ชั่วโมง	1,084.6	535.4	0.5	155.2	1.1	22.0	22.0	128.4	12.5	82.9	6.2	14.2	35-39 hours	
มี	26.9	14.6	-	1.6	-	9.1	9.1	174.1	7.1	139.2	2.5	24.6	Available	
ไม่มี	1,057.7	520.8	0.7	153.6	0.8	13.3	13.3	126.7	12.5	81.3	4.0	14.2	Not available	
40-49 ชั่วโมง	8,248.3	1,607.0	7.1	1,791.6	9.9	218.9	218.9	1,681.7	140.3	984.7	46.6	206.1	40-49 hours	
มี	26.6	16.3	-	2.4	-	1.4	1.4	2.1	2.1	0.8	-	-	Available	
ไม่มี	8,221.6	1,590.7	7.1	1,789.3	9.9	217.5	217.5	1,679.6	140.3	983.9	46.6	206.1	Not available	
50 ชั่วโมงขึ้นไป	3,141.1	463.9	0.8	692.6	-	35.1	35.1	1,017.2	17.0	529.8	5.7	15.1	50 hours and over	
มี	3.9	1.0	-	0.4	-	-	-	1.5	-	-	-	-	Available	
ไม่มี	3,137.2	462.9	0.8	692.2	-	35.1	35.1	1,015.7	17.0	529.8	5.7	15.1	Not available	

ตารางที่ 10 จำนวนผู้จ้างงาน จำนวนชั่วโมงทำงานต่อสัปดาห์ จำนวนชั่วโมงทำงานเพิ่มขึ้น และเพศ ที่ราชอาณาจักร (ต่อ)
 TABLE 10 EMPLOYED PERSONS BY INDUSTRY, HOURS WORKED PER WEEK, AVAILABILITY FOR ADDITIONAL WORK AND SEX, WHOLE KINGDOM (Contd.)

กิจกรรม อาชีพ และชื่อกรทำงานเพิ่มขึ้น	กิจกรรม อสังหาริมทรัพย์ Real estate activities	กิจกรรมทางวิชาชีพ วิชาชีพและเทคนิค Professional/scientific technical activities	การบริหารสนับสนุน และชื่อกรบริการ Administrative support service activities	การบริหารราชการ ป้องกันประเทศ Public admin- istration defence	การศึกษา Education	กิจกรรมด้านสุขภาพ งานสังคมและ Health and social work	ศิลปะ ความบันเทิง และนันทนาการ Art, entertainment and recreation	บริการด้านอื่นๆ Other service	งานในครัวเรือน ส่วนบุคคล Activities of household	กิจกรรมนอก อาณาเขต Extra- territorial	ไม่ทราบ Unknown	HOURS WORKED, SEX AND AVAILABILITY FOR ADDITIONAL WORK	
												ชาย Male	หญิง Female
ไม่มี	73.0	183.0	349.4	994.3	391.1	165.3	136.0	393.2	37.8	0.9	44.3	44.3	Available
มี	-	0.5	0.6	5.5	4.1	1.3	0.8	10.3	2.1	-	-	-	Not available
ไม่มี	73.0	182.4	348.8	988.8	387.0	164.1	135.2	382.9	35.6	0.9	44.3	44.3	Not available
มีงานประจำแต่ไม่ได้ทำงาน	0.5	1.0	0.1	2.1	-	0.2	1.0	2.1	-	-	-	-	With job not work
ไม่มี	-	-	-	-	-	-	-	0.3	-	-	-	-	Available
ไม่มี	0.5	1.0	0.1	2.1	-	0.2	1.0	1.8	-	-	-	-	Not available
1-9 ชั่วโมง	0.1	0.7	0.9	1.0	2.0	0.2	0.5	1.3	0.7	-	-	-	1-9 hours
ไม่มี	-	-	-	-	-	-	-	0.1	-	-	-	-	Available
ไม่มี	0.1	0.7	0.9	1.0	2.0	0.2	0.5	1.1	0.7	-	-	-	Not available
10-19 ชั่วโมง	2.6	3.1	1.5	10.0	5.4	2.4	3.6	3.2	0.1	-	-	-	10-19 hours
ไม่มี	-	-	0.3	-	0.1	1.1	0.2	0.4	-	-	-	-	Available
ไม่มี	2.6	3.1	1.2	10.0	5.3	1.3	3.4	2.8	0.1	-	-	-	Not available
20-29 ชั่วโมง	2.9	14.4	11.8	104.3	45.9	14.0	18.8	22.6	4.7	-	1.1	1.1	20-29 hours
ไม่มี	-	-	-	0.5	2.7	-	0.6	2.5	2.1	-	-	-	Available
ไม่มี	2.9	14.4	11.8	103.8	43.2	14.0	18.2	20.1	2.6	-	1.1	1.1	Not available
30-34 ชั่วโมง	2.3	17.7	6.2	25.0	18.5	3.4	9.2	17.7	0.1	-	0.6	0.6	30-34 hours
ไม่มี	-	0.5	0.4	-	-	-	-	2.2	-	-	-	-	Available
ไม่มี	2.3	17.2	5.8	25.0	18.5	3.4	9.2	15.5	0.1	-	0.6	0.6	Not available
35-39 ชั่วโมง	3.4	17.2	8.0	426.7	145.1	42.3	11.7	28.9	1.1	-	-	-	35-39 hours
ไม่มี	-	-	-	2.3	1.1	-	-	0.1	-	-	-	-	Available
ไม่มี	3.4	17.2	8.0	424.4	144.0	42.3	11.7	28.9	1.1	-	-	-	Not available
40-49 ชั่วโมง	46.6	116.8	180.6	349.6	159.0	82.8	62.2	243.7	21.9	0.8	42.6	42.6	40-49 hours
ไม่มี	-	1.6	-	1.6	0.1	0.2	-	3.5	-	-	-	-	Available
ไม่มี	46.6	116.8	180.6	348.0	158.9	82.6	62.2	240.2	21.9	0.8	42.6	42.6	Not available
50 ชั่วโมงขึ้นไป	14.7	12.0	140.5	75.6	15.2	20.1	29.1	73.8	9.1	0.1	-	-	50 hours and over
ไม่มี	-	-	-	1.1	0.1	-	-	1.4	-	-	-	-	Available
ไม่มี	14.7	12.0	140.5	74.5	15.1	20.1	29.1	72.5	9.1	0.1	-	-	Not available
หญิง	105.6	191.5	214.7	631.1	792.7	503.1	109.9	477.7	168.4	0.6	38.6	38.6	FEMALE
มี	0.5	0.7	2.3	4.7	1.4	1.2	2.2	9.1	3.3	-	-	-	Available
ไม่มี	105.1	190.8	212.3	626.4	791.3	501.9	107.7	468.7	165.1	0.6	38.6	38.6	Not available
มีงานประจำแต่ไม่ได้ทำงาน	1.5	0.8	4.8	0.7	1.5	0.8	2.8	1.3	0.9	-	-	-	With job not work
ไม่มี	-	-	-	-	-	-	-	0.5	0.4	-	-	-	Available
ไม่มี	1.5	0.8	4.8	0.7	1.5	0.8	2.4	1.3	0.5	-	-	-	Not available
1-9 ชั่วโมง	0.6	0.6	-	0.5	2.5	1.1	-	2.6	1.8	-	-	-	1-9 hours
ไม่มี	-	-	-	-	-	-	-	-	0.7	-	-	-	Available
ไม่มี	0.1	-	-	0.5	2.5	1.1	-	2.6	1.1	-	-	-	Not available
10-19 ชั่วโมง	2.8	2.1	0.6	12.7	10.3	6.2	1.6	10.0	6.8	-	1.1	1.1	10-19 hours
ไม่มี	-	-	-	-	-	-	-	0.2	2.1	-	-	-	Available
ไม่มี	2.8	2.1	0.6	12.7	10.3	6.1	1.4	7.9	6.7	-	1.1	1.1	Not available
20-29 ชั่วโมง	6.8	16.5	9.6	107.3	104.7	45.0	9.8	28.3	10.3	0.3	2.1	2.1	20-29 hours
มี	6.8	16.5	9.6	106.5	102.2	45.0	9.7	28.0	1.2	-	-	-	Available
ไม่มี	6.8	16.5	9.6	106.5	102.2	45.0	9.7	28.0	1.2	-	-	-	Not available
30-34 ชั่วโมง	7.1	17.7	8.8	17.7	31.7	15.0	0.2	0.9	0.4	-	1.8	1.8	30-34 hours
ไม่มี	-	1.4	1.4	-	-	0.6	-	0.2	0.4	-	-	-	Available
ไม่มี	7.1	17.7	7.4	17.7	31.7	14.8	6.8	19.4	9.3	-	1.8	1.8	Not available
35-39 ชั่วโมง	6.1	6.5	4.9	272.8	309.2	124.5	13.9	30.3	9.1	-	0.4	0.4	35-39 hours
มี	-	-	-	2.7	1.2	0.3	0.1	1.6	0.1	-	-	-	Available
ไม่มี	6.1	6.5	4.9	270.1	308.0	124.2	13.8	28.7	9.0	-	0.4	0.4	Not available
40-49 ชั่วโมง	72.1	152.5	165.8	199.8	314.1	232.1	56.4	228.0	92.2	0.3	32.4	32.4	40-49 hours
ไม่มี	-	-	-	1.4	-	0.2	0.5	1.1	0.4	-	-	-	Available
ไม่มี	72.1	152.5	165.8	198.4	314.1	232.0	55.9	226.8	91.8	0.3	32.4	32.4	Not available
50 ชั่วโมงขึ้นไป	8.8	4.2	20.3	19.7	18.7	78.1	18.5	156.9	37.6	-	0.8	0.8	50 hours and over
ไม่มี	-	-	-	-	-	0.1	-	0.9	-	-	-	-	Available
ไม่มี	8.8	4.2	20.3	19.7	18.7	78.0	18.5	155.9	37.6	-	0.8	0.8	Not available

ตารางที่ 10 จำนวนผู้จ้างงาน จำนวนชั่วโมงทำงานต่อสัปดาห์ การมีเวลาเหลือพอและข้อจำกัดการทำงานเพิ่มขึ้น เขต และเขตการปกครอง ราชอาณาจักร (ต่อ)

TABLE 10 EMPLOYED PERSONS BY INDUSTRY, HOURS WORKED PER WEEK, AVAILABILITY FOR ADDITIONAL WORK, SEX AND AREA, WHOLE KINGDOM (Contd)

จำนวนชั่วโมงทำงาน เพศ และ การมีเวลาเหลือพอ และต้องการทำงานเพิ่มขึ้น	รวม	อุตสาหกรรม Industry												กิจการการเงินและ การประกันภัย Financial intermediation	ข้อมูลข่าวสาร และการสื่อสาร Information and communication	ที่พักแและ บริการด้านอาหาร Accommodation and food service	การขนส่ง และ สถานที่เก็บสินค้า Transportation and storage	การขายส่ง และการขายปลีก การค้าปลีก Retail and wholesale trade	การก่อสร้าง Construction	จัดหา น้ำ บำบัดน้ำเสีย และเศษซาก Water supply sewerage, waste	ไฟฟ้า ก๊าซ ไอระเหยอื่นๆ Electricity and other gases	การผลิต Manufacturing	เหมืองแร่ และหินงอกหิน Mining	การตัด เย็บเสื้อผ้า และรองเท้า Clothing and footwear	เกษตรกรรม และการประมง Agriculture and fishing	Total	HOURS WORKED, SEX AND AVAILABILITY FOR ADDITIONAL WORK	TOTAL (MALE)
		เกษตรกรรม และการประมง Agriculture and fishing	เหมืองแร่ และหินงอกหิน Mining	การผลิต Manufacturing	ไฟฟ้า ก๊าซ ไอระเหยอื่นๆ Electricity and other gases	จัดหา น้ำ บำบัดน้ำเสีย และเศษซาก Water supply sewerage, waste	การก่อสร้าง Construction	การค้าปลีก การค้าปลีก Retail and wholesale trade	การขายส่ง และการขายปลีก การค้าปลีก Retail and wholesale trade	การขนส่ง และ สถานที่เก็บสินค้า Transportation and storage	ที่พักแและ บริการด้านอาหาร Accommodation and food service	ข้อมูลข่าวสาร และการสื่อสาร Information and communication	กิจการการเงินและ การประกันภัย Financial intermediation															
		มีงานประจำไม่ได้ทำงาน	ไม่มี	มี	ไม่มี	มี	ไม่มี	มี	ไม่มี	มี	ไม่มี	มี	ไม่มี															
ยอดรวม (ชาย)	9,073.4	1,355.8	19.7	1,719.7	41.8	22.9	778.8	1,789.0	726.3	691.9	115.0	160.1	160.1	Available	Available													
มี	76.9	45.4	-	3.9	-	0.3	11.2	4.8	0.9	2.3	-	-	-	Available	Available													
ไม่มี	8,996.5	1,310.4	19.7	1,715.8	41.8	22.6	767.7	1,784.2	725.4	689.6	115.0	160.1	160.1	Not available	Not available													
มีงานประจำไม่ได้ทำงาน	89.9	62.3	0.1	4.4	-	-	12.4	3.5	2.6	1.3	-	-	-	With job not work	With job not work													
มี	9.5	6.9	-	0.2	-	-	2.3	-	-	-	-	-	-	Available	Available													
ไม่มี	80.4	55.4	0.1	4.2	-	-	10.1	3.5	2.6	1.3	-	-	-	Not available	Not available													
1-9 ชั่วโมง	22.2	10.7	-	4.2	-	-	3.2	0.8	-	0.5	-	-	-	1-9 hours	1-9 hours													
มี	3.3	2.6	-	0.3	-	-	0.4	-	-	-	-	-	-	Available	Available													
ไม่มี	18.9	8.1	-	4.0	-	-	2.8	0.8	-	0.5	-	-	-	Not available	Not available													
10-19 ชั่วโมง	132.2	58.2	-	30.4	0.1	0.5	6.7	12.8	7.0	3.3	1.1	1.9	1.9	10-19 hours	10-19 hours													
มี	7.5	5.3	-	0.2	-	-	0.5	-	-	0.2	-	-	-	Available	Available													
ไม่มี	124.7	52.8	-	30.2	0.1	0.2	6.2	12.8	7.0	3.1	1.1	1.9	1.9	Not available	Not available													
20-29 ชั่วโมง	540.1	179.7	2.2	68.0	3.8	2.3	40.5	59.3	27.2	13.3	9.3	9.5	9.5	20-29 hours	20-29 hours													
มี	17.3	10.5	-	0.4	-	-	2.0	0.3	0.3	0.1	-	-	-	Available	Available													
ไม่มี	522.8	169.2	2.2	67.5	3.8	2.3	38.5	59.0	26.9	13.1	9.3	9.5	9.5	Not available	Not available													
30-34 ชั่วโมง	477.0	136.2	0.3	88.9	2.5	0.5	48.4	73.8	24.2	22.8	8.1	10.4	10.4	30-34 hours	30-34 hours													
มี	9.2	3.4	-	1.9	-	-	2.0	0.4	0.3	0.8	-	-	-	Available	Available													
ไม่มี	467.8	132.8	0.3	87.1	2.5	0.5	46.5	73.5	23.9	22.0	8.1	10.4	10.4	Not available	Not available													
35-39 ชั่วโมง	768.6	191.8	1.3	29.1	12.5	6.3	21.7	64.4	25.1	44.7	3.7	17.5	17.5	35-39 hours	35-39 hours													
มี	6.0	3.9	-	0.0	-	-	0.1	0.9	-	0.1	-	-	-	Available	Available													
ไม่มี	762.7	187.9	1.3	29.0	12.5	6.3	21.7	63.6	25.1	44.6	3.7	17.5	17.5	Not available	Not available													
40-49 ชั่วโมง	5,222.3	522.4	12.1	1,130.5	20.3	11.3	544.2	1,127.3	402.5	395.7	86.5	108.7	108.7	40-49 hours	40-49 hours													
มี	21.6	11.6	-	0.8	-	-	3.8	2.4	0.2	1.2	-	-	-	Available	Available													
ไม่มี	5,200.8	510.8	12.1	1,129.7	20.3	11.3	540.4	1,124.9	402.2	394.5	86.5	108.7	108.7	Not available	Not available													
50 ชั่วโมงขึ้นไป	1,821.1	194.5	3.9	364.2	2.6	2.0	101.8	447.1	237.9	210.5	6.3	12.1	12.1	50 hours and over	50 hours and over													
มี	2.6	1.1	-	0.2	-	-	0.1	0.9	-	-	-	-	-	Available	Available													
ไม่มี	1,818.5	193.4	3.9	364.1	2.6	2.0	101.6	446.2	237.9	210.5	6.3	12.1	12.1	Not available	Not available													

ตารางที่ 10 จำนวนผู้จ้างงาน จำนวนชั่วโมงทำงานต่อสัปดาห์ การมีเวลาเหลือพอและข้อการทำงานเพิ่มขึ้น เขต และเขตการปกครอง ราชอาณาจักร (ต่อ)

TABLE 10 EMPLOYED PERSONS BY INDUSTRY, HOURS WORKED PER WEEK, AVAILABILITY FOR ADDITIONAL WORK, SEX AND AREA, WHOLE KINGDOM (Contd.)

จำนวนชั่วโมงทำงาน เพศ และ การมีเวลาเหลือพอ และต้องการทำงานเพิ่มขึ้น	กรุงเทพมหานคร MUNICIPAL AREA													TOTAL (FEMALE)
	อุตสาหกรรม Industry													
	รวม Total	เกษตรกรรม และการประมง Agriculture	การทำเหมืองแร่ และเหมืองหิน Mining	การผลิต Manufacturing	ไฟฟ้า ก๊าซ ไอน้ำระบบปรับอากาศ Electricity	การจำหน่าย น้ำประปา และของเสีย Water supply sewerage, waste	การก่อสร้าง Construction	การขายปลีก การชื้อขายส่ง Retail and wholesale trade	การขนส่ง และ สถานที่เก็บสินค้า Transportation and storage	ที่พักแและ บริการด้านอาหาร Accommodation and food service	ข้อมูลข่าวสาร และการสื่อสาร Information and communication	กิจกรรมการเงินและ การประกันภัย Financial intermediation	HOURS WORKED, SEX AND AVAILABILITY FOR ADDITIONAL WORK	
ยอดรวม (หญิง)	7,952.9	920.6	3.9	1,515.9	14.9	11.4	139.3	1,778.6	152.9	1,154.6	54.2	211.4	211.4	Available
มี	44.8	18.8	-	4.0	-	-	2.9	4.7	-	2.3	-	-	-	Available
ไม่มี	7,908.1	901.8	3.9	1,511.9	14.9	11.4	136.4	1,773.8	152.9	1,152.3	54.2	211.4	211.4	Not available
มีงานประจำแต่ไม่ได้ทำงาน	58.8	38.7	-	3.7	-	-	0.5	3.0	0.5	2.5	0.1	0.6	0.6	With job not work
มี	2.3	1.8	-	0.3	-	-	0.1	-	-	-	-	-	-	Available
ไม่มี	56.5	36.9	-	3.3	-	-	0.4	3.0	0.5	2.5	0.1	0.6	0.6	Not available
1-9 ชั่วโมง	20.9	8.6	-	3.3	-	-	1.7	1.2	-	1.5	-	-	-	1-9 hours
มี	3.0	2.1	-	0.3	-	-	-	-	-	0.1	-	-	-	Available
ไม่มี	17.9	6.5	-	3.0	-	-	1.7	1.2	-	1.4	-	-	-	Not available
10-19 ชั่วโมง	134.9	46.7	-	29.8	-	0.7	0.6	19.8	0.7	8.0	0.8	3.1	3.1	10-19 hours
มี	6.7	3.0	-	1.4	-	-	-	0.0	-	0.2	-	-	-	Available
ไม่มี	128.2	43.7	-	28.4	-	0.7	0.6	19.7	0.7	7.8	0.8	3.1	3.1	Not available
20-29 ชั่วโมง	550.1	152.7	0.7	70.3	1.3	2.8	4.6	65.2	11.6	33.4	5.9	19.1	19.1	20-29 hours
มี	8.2	3.0	-	0.4	-	-	0.4	0.7	-	0.3	-	-	-	Available
ไม่มี	541.9	149.7	0.7	69.9	1.3	2.8	4.2	64.5	11.6	33.1	5.9	19.1	19.1	Not available
30-34 ชั่วโมง	401.0	117.8	0.2	61.5	1.1	0.4	10.8	73.7	6.6	46.9	3.9	10.9	10.9	30-34 hours
มี	5.4	1.2	-	0.5	-	-	1.0	0.8	-	1.1	-	-	-	Available
ไม่มี	395.6	116.6	0.2	61.0	1.1	0.4	9.7	73.0	6.6	45.8	3.9	10.9	10.9	Not available
35-39 ชั่วโมง	788.9	143.0	-	43.0	5.5	2.3	1.5	86.1	3.7	78.7	0.5	12.8	12.8	35-39 hours
มี	9.8	4.4	-	0.8	-	-	-	1.2	-	0.4	-	-	-	Available
ไม่มี	779.1	138.6	-	42.2	5.5	2.3	1.5	84.9	3.7	78.3	0.5	12.8	12.8	Not available
40-49 ชั่วโมง	4,497.3	325.8	2.9	977.0	7.0	5.2	104.0	1,038.0	116.3	668.1	39.6	157.9	157.9	40-49 hours
มี	8.8	3.4	-	0.4	-	-	1.4	1.6	-	0.4	-	-	-	Available
ไม่มี	4,488.5	322.4	2.9	976.6	7.0	5.2	102.6	1,036.4	116.3	667.7	39.6	157.9	157.9	Not available
50 ชั่วโมงขึ้นไป	1,501.0	87.4	0.2	327.4	-	-	15.6	491.6	13.5	315.6	3.3	7.0	7.0	50 hours and over
มี	0.6	-	-	0.1	-	-	-	0.4	-	-	-	-	-	Available
ไม่มี	1,500.4	87.4	0.2	327.4	-	-	15.6	491.2	13.5	315.6	3.3	7.0	7.0	Not available

ไตรมาสที่ 1/2561 : Quarter 1/2018

หน่วยนับ : in Thousands

ตารางที่ 10 จำนวนผู้จ้างงานทำ จำนวนชั่วโมงทำงานต่อสัปดาห์ การมีเวลาเหลือและต้องการทำงานเพิ่มขึ้น พหุ และเขตการปกครอง ทั้งราชอาณาจักร (ต่อ)

ไตรมาสที่ 1/2561 : Quarter 1/2018

จำนวนชั่วโมงทำงาน พหุ และ การมีเวลาเหลือ และต้องการทำงานเพิ่มขึ้น	ในเขตเทศบาล MUNICIPAL AREA											กิจกรรม อสังหาริมทรัพย์ Real estate activities	กิจกรรม ทางวิชาชีพ วิชาชีพและเทคนิค Professional, scientific technical activities	การบริหารสนับสนุน และป้องกันประเทศ Administrative support service activities	กิจการบริหารราชการ ป้องกันประเทศ Public admin- istration defence	การศึกษา Education	กิจกรรมด้านสุขภาพ งานสังคมสงเคราะห์ Health and social work	ศิลปะ ความบันเทิง และนันทนาการ Art, entertainment	บริการ ด้านอื่นๆ Other service	งานในครัวเรือน ส่วนบุคคล Activities of household	กิจกรรมของ องค์กร Extra- territorial	ไม่ทราบ Unknown	HOURS WORKED, SEX AND AVAILABILITY FOR ADDITIONAL WORK
	อุตสาหกรรม (ต่อ) Industry (Contd.)																						
	อุตสาหกรรม (ชาย) Male	ไม่มี	มี	ไม่มี	มี	ไม่มี	มี	ไม่มี	มี	ไม่มี	มี												
115.0	160.1	56.4	145.4	247.2	509.6	219.7	106.6	71.7	232.8	20.9	TOTAL (MALE)	Available											
-	-	-	-	0.3	1.3	3.0	0.2	0.4	2.9	0.1	Available												
115.0	160.1	56.4	145.4	246.9	508.3	216.7	106.4	71.3	229.9	20.8	Not available												
-	-	0.1	1.0	0.1	0.2	-	-	0.5	1.4	-	With job not work												
-	-	-	-	-	-	-	-	-	-	-	Available												
-	-	0.1	1.0	0.1	0.2	-	-	0.5	1.4	-	Not available												
-	-	-	0.7	-	0.2	-	0.2	0.5	0.8	0.4	1-9 hours												
-	-	-	-	-	-	-	-	-	-	-	Available												
-	-	-	0.7	-	0.2	-	0.2	0.5	0.8	0.4	Not available												
1.1	1.9	1.9	1.3	0.9	1.5	1.6	0.1	0.5	2.4	-	10-19 hours												
-	-	-	-	0.3	-	0.1	-	0.2	0.4	-	Available												
1.1	1.9	1.9	1.3	0.6	1.5	1.4	0.1	0.2	2.0	-	Not available												
9.3	9.5	1.9	12.3	6.0	51.6	27.4	7.9	6.0	9.9	1.1	20-29 hours												
-	-	-	-	-	-	2.7	-	0.2	0.6	0.1	Available												
9.3	9.5	1.9	12.3	6.0	51.6	24.7	7.9	5.8	9.4	1.0	Not available												
8.1	10.4	0.7	15.0	5.2	12.5	13.6	2.7	2.4	8.5	0.1	30-34 hours												
-	-	-	-	-	-	-	-	-	0.5	-	Available												
8.1	10.4	0.7	15.0	5.2	12.5	13.6	2.7	2.4	7.9	0.1	Not available												
3.7	17.5	1.2	10.9	3.3	220.6	75.0	21.7	5.6	12.2	0.1	35-39 hours												
-	-	-	-	-	1.0	-	-	-	0.1	-	Available												
3.7	17.5	1.2	10.9	3.3	219.6	75.0	21.7	5.6	12.1	0.1	Not available												
86.5	108.7	37.5	95.6	131.5	195.5	94.4	59.1	41.5	152.0	13.0	40-49 hours												
-	-	-	-	-	0.3	0.1	0.2	-	1.1	-	Available												
86.5	108.7	37.5	95.6	131.5	195.2	94.3	58.9	41.5	150.9	13.0	Not available												
6.3	12.1	13.0	8.5	100.3	27.4	7.8	14.8	14.8	45.6	6.2	50 hours and over												
-	-	-	-	-	-	0.1	-	-	0.2	-	Available												
6.3	12.1	13.0	8.5	100.3	27.4	7.6	14.8	14.8	45.4	6.2	Not available												

หน่วยเป็นพัน : In Thousands

ตารางที่ 10 จำนวนผู้จ้างงานทำ จำนวนชั่วโมงทำงานต่อสัปดาห์ การมีเวลาเหลือและต้องการทำงานเพิ่มขึ้น พหุ และเขตการปกครอง ทั้งราชอาณาจักร (ต่อ)

ไตรมาสที่ 1/2561 : Quarter 1/2018

ในเขตเทศบาล MUNICIPAL AREA

หน่วยเป็นพัน : In Thousands

จำนวนชั่วโมงทำงาน พหุ และ การมีเวลาเหลือ และต้องการทำงานเพิ่มขึ้น	อุตสาหกรรม (ต่อ) Industry (Contd.)											กิจกรรมของ องค์กร Extra- territorial	งานในครัวเรือน ส่วนบุคคล Activities of household	กิจกรรมของ องค์กร Extra- territorial	ไม่ทราบ Unknown	HOURS WORKED, SEX AND AVAILABILITY FOR ADDITIONAL WORK TOTAL (FEMALE)
	กิจกรรม อสังหาริมทรัพย์ Real estate activities	กิจกรรมทางวิชาชีพ วิทย์และเทคโนโลยี Professional/scientific technical activities	การบริหารสนับสนุน และเชิงบริหาร Administrative support service activities	การบริหารราชการ ป้องกันประเทศ Public admin- istration defence	การศึกษา Education	กิจกรรมด้านสุขภาพ งานสังคมสงเคราะห์ Health and social work	ศิลปะ ความบันเทิง และนันทนาการ Art, entertainment	บริการ ด้านอื่นๆ Other service	กิจกรรม ด้านอื่นๆ Other service	กิจกรรมของ องค์กร Extra- territorial	งานในครัวเรือน ส่วนบุคคล Activities of household					
ยอดรวม (หญิง)	80.9	165.0	160.7	321.7	422.1	299.0	57.3	323.3	130.0	0.3	35.0					
มี	0.5	-	-	2.4	0.6	1.2	0.5	5.7	1.3	-	-			Available		
ไม่มี	80.4	165.0	160.7	319.3	421.6	297.8	56.9	317.6	128.7	0.3	35.0			Not available		
มีงานประจำแต่ไม่ได้ทำงาน	1.0	0.8	4.8	0.5	0.7	0.3	1.0	0.2	0.1	-	-			With job not work		
มี	-	-	-	-	-	-	-	-	-	-	-			Available		
ไม่มี	1.0	0.8	4.8	0.5	0.7	0.3	1.0	0.2	0.1	-	-			Not available		
1-9 ชั่วโมง	0.6	-	-	0.1	1.5	0.3	-	1.3	0.9	-	-			1-9 hours		
มี	0.5	-	-	-	-	-	-	-	-	-	-			Available		
ไม่มี	0.1	-	-	0.1	1.5	0.3	-	1.3	0.9	-	-			Not available		
10-19 ชั่วโมง	1.7	1.5	0.6	2.2	3.9	1.2	0.3	7.3	6.1	-	-			10-19 hours		
มี	-	-	-	-	-	0.0	0.2	2.0	-	-	-			Available		
ไม่มี	1.7	1.5	0.6	2.2	3.9	1.2	0.1	5.3	6.1	-	-			Not available		
20-29 ชั่วโมง	3.6	12.4	7.3	54.8	56.1	23.2	2.8	14.0	7.0	0.3	1.2			20-29 hours		
มี	-	-	-	0.7	0.2	-	0.1	1.6	0.8	-	-			Available		
ไม่มี	3.6	12.4	7.3	54.1	55.9	23.2	2.6	12.4	6.2	0.3	1.2			Not available		
30-34 ชั่วโมง	3.7	6.7	3.2	7.3	19.0	8.3	2.2	10.9	5.3	-	0.8			30-34 hours		
มี	-	-	-	-	-	0.6	-	0.3	-	-	-			Available		
ไม่มี	3.7	6.7	3.2	7.3	19.0	7.7	2.2	10.5	5.3	-	0.8			Not available		
35-39 ชั่วโมง	5.7	4.0	3.1	147.9	147.2	68.2	8.1	20.6	6.7	-	0.4			35-39 hours		
มี	-	-	-	1.1	0.3	0.3	0.1	1.2	0.1	-	-			Available		
ไม่มี	5.7	4.0	3.1	146.8	146.9	67.9	8.0	19.4	6.6	-	0.4			Not available		
40-49 ชั่วโมง	58.7	135.9	125.7	102.6	182.8	152.1	35.3	157.1	73.7	-	31.9			40-49 hours		
มี	-	-	-	0.6	-	0.2	-	0.5	0.4	-	-			Available		
ไม่มี	58.7	135.9	125.7	101.9	182.8	151.9	35.3	156.5	73.3	-	31.9			Not available		
50 ชั่วโมงขึ้นไป	6.0	3.7	16.1	6.4	11.0	45.6	7.7	112.0	30.2	-	0.8			50 hours and over		
มี	-	-	-	-	-	0.1	-	-	-	-	-			Available		
ไม่มี	6.0	3.7	16.1	6.4	11.0	45.4	7.7	112.0	30.2	-	0.8			Not available		

ตารางที่ 10 จำนวนผู้จ้างงาน จำนวนชั่วโมงทำงานต่อสัปดาห์ การมีเวลาเหลือและต้องการทำงานเพิ่มขึ้น เขต และเขตการปกครอง ทั้งราชอาณาจักร (ต่อ)
 TABLE 10 EMPLOYED PERSONS BY INDUSTRY, HOURS WORKED PER WEEK, AVAILABILITY FOR ADDITIONAL WORK, SEX AND AREA, WHOLE KINGDOM(Contd.)

ไตรมาสที่ 1/2561 : Quarter 1/2018	จำนวนชั่วโมงทำงาน เพศ และ การมีเวลาเหลือ และต้องการทำงานเพิ่มขึ้น	อุตสาหกรรม Industry										รวม	ข้อมูลข่าวสาร และการสื่อสาร Information communication	กิจกรรมการเงินและ การประกันภัย Financial intermediation	HOURS WORKED, SEX AND AVAILABILITY FOR ADDITIONAL WORK
		เกษตรกรรม และการประมง Agriculture	การทำ เหมืองแร่ และเหมืองหิน Mining	ไฟฟ้า ก๊าซ ไอน้ำระบบรับ อากาศ Electricity	จัดหา น้ำบำบัดน้ำเสีย และของป่า Water supply sewage, waste	การก่อสร้าง Construction	การขายปลีก การซ่อมยานยนต์ whole sale&retail	การขนส่ง และ สถานที่เก็บสินค้า Transportation and storage	ที่กินและ บริการด้านอาหาร Accommodation and food service	อุตสาหกรรม และการสื่อสาร Information communication	กิจกรรมการเงินและ การประกันภัย Financial intermediation				
	โดยรวม (ชาย)	11,317.3	40.7	1,505.3	48.1	24.6	1,011.1	1,301.4	350.6	289.4	26.4	51.7	TOTAL (MALE)	Available	
	มี	231.7	-	8.1	0.5	0.2	20.4	3.6	3.8	3.1	-	0.8	Available		
	ไม่มี	11,085.5	40.7	1,497.2	47.6	24.4	990.7	1,297.8	346.9	286.4	26.4	50.9	Not available		
	มีงานประจำแต่ไม่ได้ทำงาน	291.6	0.5	5.9	-	-	19.1	5.1	1.6	2.9	-	-	With job not work		
	มี	42.7	-	1.1	-	-	5.4	1.0	-	-	-	-	Available		
	ไม่มี	248.9	0.5	4.9	-	-	13.8	4.2	1.6	2.9	-	-	Not available		
	1-9 ชั่วโมง	67.8	-	12.8	-	-	1.8	3.5	1.6	0.8	0.3	0.7	1-9 hours		
	มี	11.7	-	0.6	-	-	-	-	-	-	-	0.7	Available		
	ไม่มี	56.1	-	12.2	-	-	1.8	3.5	1.6	0.8	0.3	-	Not available		
	10-19 ชั่วโมง	412.7	0.1	28.7	-	1.3	30.4	17.9	8.3	4.6	-	-	10-19 hours		
	มี	25.5	-	1.7	-	0.2	1.6	0.1	-	0.8	-	-	Available		
	ไม่มี	387.2	0.1	27.1	-	1.1	28.9	17.8	8.3	3.8	-	-	Not available		
	20-29 ชั่วโมง	1,254.5	0.3	94.4	4.2	2.6	64.4	41.9	27.3	14.2	2.8	5.9	20-29 hours		
	มี	48.5	-	0.9	-	-	5.6	-	0.2	1.0	-	0.1	Available		
	ไม่มี	1,206.0	0.3	93.6	4.2	2.6	58.8	41.9	27.2	13.2	2.8	5.7	Not available		
	30-34 ชั่วโมง	885.0	1.9	86.2	1.3	1.5	69.3	67.2	28.6	22.3	-	2.0	30-34 hours		
	มี	27.2	-	1.9	-	-	4.2	-	0.2	-	-	-	Available		
	ไม่มี	857.7	1.9	84.2	1.3	1.5	65.1	67.2	28.4	22.3	-	2.0	Not available		
	35-39 ชั่วโมง	1,342.0	0.8	58.7	14.0	3.8	33.5	80.4	22.3	25.4	2.8	7.4	35-39 hours		
	มี	25.5	-	1.1	-	-	0.2	-	0.4	0.3	-	-	Available		
	ไม่มี	1,316.4	0.8	57.6	14.0	3.8	33.3	80.4	21.9	25.0	2.8	7.4	Not available		
	40-49 ชั่วโมง	4,975.3	32.9	818.6	22.9	13.3	631.1	694.4	167.6	135.1	17.0	34.5	40-49 hours		
	มี	40.4	-	0.8	-	-	3.5	2.5	0.6	0.3	-	-	Available		
	ไม่มี	4,934.9	32.9	817.8	22.9	13.3	627.6	691.9	167.0	134.8	17.0	34.5	Not available		
	50 ชั่วโมงขึ้นไป	2,088.4	4.3	400.0	5.7	2.1	161.5	390.9	93.4	84.2	3.4	1.3	50 hours and over		
	มี	10.2	-	-	0.5	-	-	-	2.5	0.8	-	-	Available		
	ไม่มี	2,078.2	4.3	400.0	5.2	2.1	161.5	390.9	91.0	83.4	3.4	1.3	Not available		

หน่วยนับเป็น : In Thousands

ตารางที่ 10 จำนวนผู้จ้างงาน จำนวนชั่วโมงทำงานต่อสัปดาห์ การมีเวลาเหลือและต้องการทำงานเพิ่มขึ้น เขต และเขตการปกครอง ทั้งราชอาณาจักร (ต่อ)
TABLE 10 EMPLOYED PERSONS BY INDUSTRY, HOURS WORKED PER WEEK, AVAILABILITY FOR ADDITIONAL WORK, SEX AND AREA, WHOLE KINGDOM(Contd.)

ไตรมาสที่ 1/2561 : Quarter 1/2018	จำนวนชั่วโมงทำงาน เพศ และ การมีเวลาเหลือ และต้องการทำงานเพิ่มขึ้น	เขตเทศบาล NON-MUNICIPAL AREA										รวม	HOURS WORKED, SEX AND AVAILABILITY FOR ADDITIONAL WORK									
		เกษตรกรรม และการประมง		เหมืองแร่ และเหมืองหิน		ไฟฟ้า ก๊าซ ไอน้ำระบบรับ		การจัดการน้ำ บำบัดน้ำเสีย และประปา		อุตสาหกรรม การก่อสร้าง				การขนส่ง และ สถานที่เก็บสินค้า		ที่พักแรมและ บริการด้านอาหาร		ข้อมูลข่าวสาร และการสื่อสาร		กิจกรรมการเงินและ การประกันภัย		ข้อมูลข่าวสาร และการสื่อสาร
		Agriculture and fishing	Mining and quarrying	Electricity and gas supply	Water supply sewerage, waste	Construction	Transportation and storage	Accommodation and food service	Information and communication	Financial intermediation	Information and communication	Intermediation	Information and communication	Intermediation	Information and communication	Intermediation	Information and communication	Intermediation	Information and communication	Intermediation	Information and communication	Intermediation
	ยอดรวม (หญิง)	9,018.0	6.3	1,524.5	7.4	173.0	41.4	1,402.7	680.7	14.4	81.8	14.4	81.8	14.4	81.8	14.4	81.8	14.4	81.8	14.4	81.8	
มี	มี	145.9	-	11.8	-	2.8	-	4.8	6.1	-	-	-	-	-	-	-	-	-	-	-	-	
ไม่มี	ไม่มี	8,872.0	6.3	1,512.7	7.4	170.2	41.4	1,397.9	674.6	14.4	81.8	14.4	81.8	14.4	81.8	14.4	81.8	14.4	81.8	14.4	81.8	
	มีงานประจำแต่ไม่ได้ทำงาน	181.3	-	6.9	-	1.5	-	4.4	4.2	-	0.3	-	0.3	-	0.3	-	0.3	-	0.3	-	0.3	
มี	มี	19.7	-	1.7	-	-	-	0.9	0.2	-	-	-	-	-	-	-	-	-	-	-	-	
ไม่มี	ไม่มี	161.6	-	5.2	-	1.5	-	3.5	4.0	-	0.3	-	0.3	-	0.3	-	0.3	-	0.3	-	0.3	
	1-9 ชั่วโมง	68.6	-	16.4	-	0.4	0.7	2.8	1.2	-	0.8	-	0.8	-	0.8	-	0.8	-	0.8	-	0.8	
มี	มี	8.1	-	0.2	-	-	-	-	-	-	-	-	-	-	-	-	-	-	-	-	-	
ไม่มี	ไม่มี	60.5	-	16.3	-	0.4	0.7	2.8	1.2	-	0.8	-	0.8	-	0.8	-	0.8	-	0.8	-	0.8	
	10-19 ชั่วโมง	350.7	-	31.7	0.2	3.5	0.1	18.9	8.1	-	0.9	-	0.9	-	0.9	-	0.9	-	0.9	-	0.9	
มี	มี	23.8	-	2.0	-	0.7	-	-	0.3	-	-	-	-	-	-	-	-	-	-	-	-	
ไม่มี	ไม่มี	326.9	-	29.8	0.2	2.8	0.1	18.9	7.9	-	0.9	-	0.9	-	0.9	-	0.9	-	0.9	-	0.9	
	20-29 ชั่วโมง	1,105.6	0.3	109.5	-	12.2	3.8	63.7	37.7	0.7	8.4	-	8.4	-	8.4	-	8.4	-	8.4	-	8.4	
มี	มี	35.2	-	1.0	-	0.9	-	1.0	2.1	-	-	-	-	-	-	-	-	-	-	-	-	
ไม่มี	ไม่มี	1,070.4	0.3	108.4	-	11.3	3.8	62.8	35.7	0.7	8.4	-	8.4	-	8.4	-	8.4	-	8.4	-	8.4	
	30-34 ชั่วโมง	709.9	0.3	97.8	-	13.5	5.8	55.6	38.2	2.2	3.3	-	3.3	-	3.3	-	3.3	-	3.3	-	3.3	
มี	มี	21.0	-	3.7	-	1.2	-	0.1	1.1	-	-	-	-	-	-	-	-	-	-	-	-	
ไม่มี	ไม่มี	689.0	0.3	94.1	-	12.3	5.8	55.5	37.1	2.2	3.3	-	3.3	-	3.3	-	3.3	-	3.3	-	3.3	
	35-39 ชั่วโมง	1,210.8	0.7	82.3	4.3	7.6	3.4	88.0	60.6	2.0	11.8	-	11.8	-	11.8	-	11.8	-	11.8	-	11.8	
มี	มี	17.1	-	0.8	-	-	-	1.2	2.1	-	-	-	-	-	-	-	-	-	-	-	-	
ไม่มี	ไม่มี	1,193.7	0.7	81.5	4.3	7.6	3.4	86.9	58.4	2.0	11.8	-	11.8	-	11.8	-	11.8	-	11.8	-	11.8	
	40-49 ชั่วโมง	3,750.9	4.2	814.6	2.9	115.0	24.0	643.8	316.6	7.0	48.2	-	48.2	-	48.2	-	48.2	-	48.2	-	48.2	
มี	มี	17.8	-	2.0	-	-	-	0.6	0.5	-	-	-	-	-	-	-	-	-	-	-	-	
ไม่มี	ไม่มี	3,733.1	4.2	812.6	2.9	115.0	24.0	643.2	316.1	7.0	48.2	-	48.2	-	48.2	-	48.2	-	48.2	-	48.2	
	50 ชั่วโมงขึ้นไป	1,640.2	0.7	365.2	-	19.5	3.5	525.6	214.2	2.5	8.2	-	8.2	-	8.2	-	8.2	-	8.2	-	8.2	
มี	มี	3.3	-	0.4	-	-	-	1.0	-	-	-	-	-	-	-	-	-	-	-	-	-	
ไม่มี	ไม่มี	1,636.9	0.7	364.8	-	19.5	3.5	524.6	214.2	2.5	8.2	-	8.2	-	8.2	-	8.2	-	8.2	-	8.2	

ตารางที่ 10 จำนวนผู้จ้างงานทำ จำนวนตามอุตสาหกรรม จำนวนชั่วโมงทำงานต่อสัปดาห์ การมีเวลาเหลือและต้องการทำงานเพิ่มขึ้น เขต และเขตการปกครอง ราชอาณาจักร (ต่อ)
 TABLE 10 EMPLOYED PERSONS BY INDUSTRY, HOURS WORKED PER WEEK, AVAILABILITY FOR ADDITIONAL WORK, SEX AND AREA, WHOLE KINGDOM(Contd.)

จำนวนชั่วโมงทำงาน เพศ และ การมีเวลาเหลือ และต้องการทำงานเพิ่มขึ้น	อุตสาหกรรม (ต่อ) Industry (Contd.)											HOURS WORKED, SEX AND AVAILABILITY FOR ADDITIONAL WORK
	กิจกรรม อสังหาริมทรัพย์ Real estate activities	กิจกรรมทางวิชาชีพ วิทย์และเทคโนโลยี Professional/scientific technical activities	การบริหารสนับสนุน และป้องกันประเทศ Administrative and support service activities	การบริหารราชการ ป้องกันประเทศ Public admin- istration defence	การศึกษา Education	กิจกรรมด้านสุขภาพ งานสังคมสงเคราะห์ Health and social work	ศิลปะ ความบันเทิง และนันทนาการ Art, entertainment	บริการ ด้านอื่นๆ Other service	งานในครัวเรือน ส่วนบุคคล Activities of household	กิจกรรมของ องค์กร Extra- territorial	ไม่ทราบ Unknown	
ยอดรวม (ชาย)	16.6	37.5	102.2	484.7	171.3	58.7	64.3	160.4	16.8	-	3.1	TOTAL (MALE)
มี	-	0.5	0.4	4.2	1.1	1.1	0.4	7.5	2.0	-	-	Available
ไม่มี	16.6	37.0	101.9	480.5	170.3	57.6	63.9	153.0	14.8	-	3.1	Not available
มีงานประจำแต่ไม่ได้ทำงาน	0.4	-	-	1.9	-	0.2	0.6	0.6	-	-	-	With job not work
มี	-	-	-	-	-	-	-	0.3	-	-	-	Available
ไม่มี	0.4	-	-	1.9	-	0.2	0.6	0.4	-	-	-	Not available
1-9 ชั่วโมง	0.1	-	0.9	0.7	2.0	-	-	0.5	0.3	-	-	1-9 hours
มี	-	-	-	-	-	-	-	0.1	-	-	-	Available
ไม่มี	0.1	-	0.9	0.7	2.0	-	-	0.3	0.3	-	-	Not available
10-19 ชั่วโมง	0.7	1.7	0.6	8.5	3.9	2.3	3.1	0.8	0.1	-	-	10-19 hours
มี	-	-	-	-	-	1.1	-	-	-	-	-	Available
ไม่มี	0.7	1.7	0.6	8.5	3.9	1.2	3.1	0.8	0.1	-	-	Not available
20-29 ชั่วโมง	1.0	2.1	5.8	52.7	18.6	6.0	12.8	12.7	3.6	-	-	20-29 hours
มี	-	-	-	0.5	-	-	0.4	1.9	2.0	-	-	Available
ไม่มี	1.0	2.1	5.8	52.2	18.6	6.0	12.4	10.8	1.6	-	-	Not available
30-34 ชั่วโมง	1.5	2.7	0.9	12.6	4.9	0.6	6.8	9.2	-	-	0.6	30-34 hours
มี	-	0.5	0.4	-	-	-	-	1.7	-	-	-	Available
ไม่มี	1.5	2.2	0.6	12.6	4.9	0.6	6.8	7.6	-	-	0.6	Not available
35-39 ชั่วโมง	2.2	6.3	4.7	206.1	70.1	20.6	6.0	16.8	1.0	-	-	35-39 hours
มี	-	-	-	1.3	1.1	-	-	-	-	-	-	Available
ไม่มี	2.2	6.3	4.7	204.8	69.0	20.6	6.0	16.8	1.0	-	-	Not available
40-49 ชั่วโมง	9.1	21.1	49.1	154.1	64.6	23.7	20.7	91.7	8.9	-	2.6	40-49 hours
มี	-	-	-	1.3	-	-	-	2.4	-	-	-	Available
ไม่มี	9.1	21.1	49.1	152.8	64.6	23.7	20.7	89.3	8.9	-	2.6	Not available
50 ชั่วโมงขึ้นไป	1.7	3.5	40.2	48.2	7.5	5.3	14.3	28.3	2.9	-	-	50 hours and over
มี	-	-	-	1.1	-	-	-	1.2	-	-	-	Available
ไม่มี	1.7	3.5	40.2	47.0	7.5	5.3	14.3	27.1	2.9	-	-	Not available

ตารางที่ 10 จำนวนผู้จ้างงานทำ จำนวนชั่วโมงทำงานต่อสัปดาห์ การมีสถานะถือพาสปอร์ตและต้องการทำงานเพิ่มขึ้น เขต และเขตการปกครอง ทวีราชอาณาจักร (ต่อ)
 TABLE 10 EMPLOYED PERSONS BY INDUSTRY, HOURS WORKED PER WEEK, AVAILABILITY FOR ADDITIONAL WORK, SEX AND AREA, WHOLE KINGDOM(Contd.)

จำนวนชั่วโมงทำงาน เพศ และ การมีสถานะถือพาสปอร์ต และต้องการทำงานเพิ่มขึ้น	อุตสาหกรรม (ต่อ) Industry (Contd.)											กิจกรรมของ องค์กร Extra- territorial	งานในครัวเรือน Activities of household	ศิลปะ ความบันเทิง บริการด้านอื่นๆ Art, entertainment Other service	สุขภาพ ไม่ทราบ	HOURS WORKED, SEX AND AVAILABILITY FOR ADDITIONAL WORK
	กิจกรรม อสังหาริมทรัพย์ Real estate activities	กิจกรรมทางวิชาชีพ วิทยาศาสตร์เทคนิค Professional/scientific technical activities	การบริหารสนับสนุน และป้องกันประเทศ Administrative and support service activities	การบริหารราชการ ป้องกันประเทศ Public admin- istration defence	การศึกษา Education	กิจกรรมด้านสุขภาพ งานสังคมสงเคราะห์ Health and social work	การศึกษ Education	การศึกษ Education	การศึกษ Education	การศึกษ Education	การศึกษ Education					
อุตสาหกรรม (หญิง)	24.7	26.5	53.9	309.4	370.6	204.1	52.6	154.4	38.4	0.3	3.6	3.6	TOTAL (FEMALE)			
มี	-	0.7	2.3	2.3	0.9	-	1.7	3.3	2.0	-	-	-	Available			
ไม่มี	24.7	25.8	51.6	307.1	369.7	204.1	50.9	151.1	36.4	0.3	3.6	3.6	Not available			
มีงานประจำแต่ไม่ได้ทำงาน	0.5	-	-	0.2	0.9	0.6	1.9	1.1	0.8	-	-	-	With job not work			
มี	-	-	-	-	-	-	0.5	-	0.4	-	-	-	Available			
ไม่มี	0.5	-	-	0.2	0.9	0.6	1.4	1.1	0.4	-	-	-	Not available			
1-9 ชั่วโมง	-	-	-	0.5	1.0	0.8	-	1.3	0.9	-	-	-	1-9 hours			
มี	-	-	-	-	-	-	-	-	0.7	-	-	-	Available			
ไม่มี	-	-	-	0.5	1.0	0.8	-	1.3	0.2	-	-	-	Not available			
10-19 ชั่วโมง	1.0	0.6	-	10.4	6.4	5.0	1.3	2.7	0.7	-	1.1	1.1	10-19 hours			
มี	-	-	-	-	-	-	-	0.1	0.1	-	-	-	Available			
ไม่มี	1.0	0.6	-	10.4	6.4	5.0	1.3	2.6	0.6	-	1.1	1.1	Not available			
20-29 ชั่วโมง	3.2	4.1	2.3	52.5	48.6	21.7	7.0	14.3	3.3	-	0.9	0.9	20-29 hours			
มี	-	0.7	0.9	-	-	-	0.6	0.7	0.4	-	-	-	Available			
ไม่มี	3.2	3.4	1.3	52.5	48.6	21.7	6.4	13.6	3.0	-	0.9	0.9	Not available			
30-34 ชั่วโมง	3.4	2.3	5.6	10.4	12.7	7.1	4.8	9.5	4.4	-	1.0	1.0	30-34 hours			
มี	-	-	1.4	-	-	-	0.2	0.6	0.4	-	-	-	Available			
ไม่มี	3.4	2.3	4.2	10.4	12.7	7.1	4.5	8.9	4.0	-	1.0	1.0	Not available			
35-39 ชั่วโมง	0.4	2.5	1.9	124.8	162.0	56.3	5.8	9.7	2.4	-	-	-	35-39 hours			
มี	-	-	-	1.5	0.9	-	-	0.4	-	-	-	-	Available			
ไม่มี	0.4	2.5	1.9	123.3	161.1	56.3	5.8	9.3	2.4	-	-	-	Not available			
40-49 ชั่วโมง	13.4	16.5	40.1	97.2	131.3	80.1	21.1	70.9	18.5	0.3	0.5	0.5	40-49 hours			
มี	-	-	-	0.8	-	-	0.5	0.6	-	-	-	-	Available			
ไม่มี	13.4	16.5	40.1	96.4	131.3	80.1	20.6	70.3	18.5	0.3	0.5	0.5	Not available			
50 ชั่วโมงขึ้นไป	2.8	0.5	4.2	13.3	7.7	32.5	10.8	44.9	7.4	-	-	-	50 hours and over			
มี	-	-	-	-	-	-	-	0.9	-	-	-	-	Available			
ไม่มี	2.8	0.5	4.2	13.3	7.7	32.5	10.8	43.9	7.4	-	-	-	Not available			

ตารางที่ 11 จำนวนผู้จ้างทำ จำนวนคนสถานภาพการทำงาน จำนวนชั่วโมงทำงานต่อสัปดาห์ การมีเวลาเหลือและว่างงานเพิ่มขึ้น และเพศ ทั่วราชอาณาจักร

TABLE 11 EMPLOYED PERSONS BY WORK STATUS, HOURS WORKED PER WEEK, AVAILABILITY FOR ADDITIONAL WORK AND SEX, WHOLE KINGDOM

จำนวนชั่วโมงทำงาน เพศ และ การมีเวลาเหลือ และว่างงานเพิ่มขึ้น	สถานภาพการทำงาน Work Status										การรวมกลุ่ม Members of Producers' Cooperatives	HOURS WORKED, SEX AND AVAILABILITY FOR ADDITIONAL WORK TOTAL (MALE)
	นายจ้าง Employer		ลูกจ้างรัฐบาล Government Employee		ลูกจ้างเอกชน Private Employee		ทำงานส่วนตัว Own Account Worker		ครอบครัว Unpaid Family Worker			
	Total	ชาย	Total	ชาย	Total	ชาย	Total	ชาย	Total	ชาย		
รวม	20,390.6		1,742.8		8,210.4		7,354.8		2,282.2		39.2	
มี	308.7		7.7		108.1		143.2		44.5		2.3	Available
ไม่มี	20,082.0		1,735.1		8,102.3		7,211.6		2,237.8		36.9	Not available
มีงานประจำแต่ไม่ได้ทำงาน	381.5		2.3		47.8		318.2		-		1.3	With job not work
มี	52.2		1.3		13.0		36.7		-		1.3	Available
ไม่มี	329.3		2.3		34.8		281.6		-		-	Not available
1-9 ชั่วโมง	90.0		2.9		34.2		25.7		17.5		0.8	1-9 hours
มี	15.0		0.6		5.1		5.0		4.2		-	Available
ไม่มี	75.1		2.9		29.1		20.7		13.2		0.8	Not available
10-19 ชั่วโมง	544.9		17.5		161.2		226.4		113.4		-	10-19 hours
มี	33.0		0.4		13.3		11.1		8.2		-	Available
ไม่มี	511.8		17.2		147.9		215.3		105.2		-	Not available
20-29 ชั่วโมง	1,794.6		195.3		502.3		776.0		271.3		4.1	20-29 hours
มี	65.8		0.5		20.2		31.7		12.3		1.0	Available
ไม่มี	1,728.8		194.8		482.0		744.2		259.1		3.0	Not available
30-34 ชั่วโมง	1,362.0		45.2		479.0		558.8		222.1		2.8	30-34 hours
มี	36.4		0.3		21.9		11.6		2.6		-	Available
ไม่มี	1,325.5		45.2		457.1		547.2		219.5		2.8	Not available
35-39 ชั่วโมง	2,110.6		690.2		245.3		821.5		322.3		2.1	35-39 hours
มี	31.5		3.3		5.9		11.5		10.8		-	Available
ไม่มี	2,079.1		686.9		239.5		810.0		311.5		2.1	Not available
40-49 ชั่วโมง	10,197.6		671.0		5,378.6		2,807.9		885.8		19.5	40-49 hours
มี	62.0		1.7		27.0		27.0		5.6		-	Available
ไม่มี	10,135.7		669.3		5,351.6		2,780.9		880.3		19.5	Not available
50 ชั่วโมงขึ้นไป	3,909.5		118.3		1,820.3		1,820.3		449.8		8.7	50 hours and over
มี	12.8		1.8		1.7		8.6		0.8		-	Available
ไม่มี	3,896.6		116.5		1,360.3		1,811.7		449.0		8.7	Not available
หญิง	16,970.8		1,787.0		6,477.1		4,808.6		3,620.5		21.6	TOTAL (FEMALE)
มี	190.7		7.5		62.4		77.7		39.7		2.5	Available
ไม่มี	16,780.1		1,779.5		6,414.7		4,730.9		3,580.9		19.1	Not available
มีงานประจำแต่ไม่ได้ทำงาน	240.1		3.2		33.3		196.6		-		0.8	With job not work
มี	21.9		-		4.0		17.5		-		0.2	Available
ไม่มี	218.1		3.2		29.4		179.1		-		0.6	Not available
1-9 ชั่วโมง	89.5		4.0		31.7		27.6		18.8		1.5	1-9 hours
มี	11.1		-		2.0		7.5		1.6		-	Available
ไม่มี	78.4		4.0		29.7		20.0		17.2		1.5	Not available
10-19 ชั่วโมง	485.6		26.8		126.7		151.4		167.2		1.3	10-19 hours
มี	30.6		0.2		8.3		11.4		10.1		0.7	Available
ไม่มี	455.1		26.6		118.4		140.0		157.2		0.6	Not available
20-29 ชั่วโมง	1,655.7		251.0		442.7		437.8		504.6		3.6	20-29 hours
มี	43.5		1.6		16.0		13.6		10.7		1.6	Available
ไม่มี	1,612.2		249.4		426.7		424.3		493.9		2.0	Not available
30-34 ชั่วโมง	1,110.9		49.0		368.6		338.0		346.5		1.1	30-34 hours
มี	26.3		0.2		16.7		5.2		4.2		-	Available
ไม่มี	1,084.6		48.8		351.8		332.8		342.3		1.1	Not available
35-39 ชั่วโมง	1,999.7		728.3		192.7		543.3		521.5		1.8	35-39 hours
มี	26.9		3.9		3.8		12.2		6.4		-	Available
ไม่มี	1,972.8		724.4		188.9		531.1		515.1		1.8	Not available
40-49 ชั่วโมง	8,248.3		637.2		4,318.4		1,763.1		1,403.7		6.9	40-49 hours
มี	26.6		1.6		10.9		7.8		6.3		-	Available
ไม่มี	8,221.6		635.6		4,307.5		1,755.3		1,397.4		6.9	Not available
50 ชั่วโมงขึ้นไป	3,141.1		87.8		963.0		1,350.9		658.4		4.6	50 hours and over
มี	3.9		0.1		0.7		2.6		0.4		-	Available
ไม่มี	3,137.2		87.7		962.3		1,348.3		657.9		4.6	Not available

ตารางที่ 11 จำนวนผู้มีงานทำ จำแนกตามสถานภาพการทำงาน จำนวนชั่วโมงการทำงานต่อสัปดาห์ การมีเวลาเหลือพอและต้องการเพิ่มชั่วโมง เพิ่ม และเขตการปกครอง ทั่วราชอาณาจักร (ต่อ)

TABLE 11 EMPLOYED PERSONS BY WORK STATUS, HOURS WORKED PER WEEK, AVAILABILITY FOR ADDITIONAL WORK, SEX AND AREA, WHOLE KINGDOM (Contd.)

ไตรมาสที่ 1/2561 : Quarter 1/2018

ในประเทศไทย MUNICIPAL AREA

หน่วยเป็นพัน : In Thousands

จำนวนชั่วโมงทำงาน เพศ และ การมีเวลาเหลือพอ และต้องการทำงานเพิ่มขึ้น	สถานภาพการทำงาน Work Status										รวม	Hours worked, sex and availability for additional work
	นายจ้าง Employer	ลูกจ้างรัฐบาล Government Employee	ลูกจ้างเอกชน Private Employee	Own Account Worker	Unpaid Family Worker	ครอบครัว Family Worker	การรวมกลุ่ม Members of Producers' Cooperatives	TOTAL (MALE)				
ยอดรวม (ชาย)	9,073.4	932.2	4,212.9	2,727.0	755.2	11.1	11.1	Available				
มี	76.9	1.9	27.6	37.7	9.3	-	-	Available				
ไม่มี	8,996.5	930.3	4,185.3	2,689.3	745.9	11.1	11.1	Not available				
มีงานประจำแต่ไม่ได้ทำงาน	89.9	0.2	19.4	65.0	-	-	-	With job not work				
มี	9.5	-	3.3	6.2	-	-	-	Available				
ไม่มี	80.4	0.2	16.1	58.9	-	-	-	Not available				
1-9 ชั่วโมง	22.2	0.2	9.5	6.5	4.4	-	-	1-9 hours				
มี	3.3	-	0.9	1.0	1.4	-	-	Available				
ไม่มี	18.9	0.2	8.6	5.5	3.0	-	-	Not available				
10-19 ชั่วโมง	132.2	3.4	49.6	52.5	17.7	-	-	10-19 hours				
มี	7.5	0.4	3.0	3.4	0.6	-	-	Available				
ไม่มี	124.7	3.0	46.6	49.0	17.1	-	-	Not available				
20-29 ชั่วโมง	540.1	106.6	170.8	185.0	61.2	0.9	0.9	20-29 hours				
มี	17.3	-	5.7	9.4	2.2	-	-	Available				
ไม่มี	522.8	106.6	165.2	175.6	59.0	0.9	0.9	Not available				
30-34 ชั่วโมง	477.0	25.3	204.3	157.6	58.5	0.6	0.6	30-34 hours				
มี	9.2	-	3.8	4.7	0.4	-	-	Available				
ไม่มี	467.8	25.3	200.5	152.9	58.1	0.6	0.6	Not available				
35-39 ชั่วโมง	768.6	360.2	76.2	235.1	83.9	0.2	0.2	35-39 hours				
มี	6.0	1.0	0.9	2.1	2.0	-	-	Available				
ไม่มี	762.7	359.2	75.3	233.1	81.9	0.2	0.2	Not available				
40-49 ชั่วโมง	5,222.3	381.1	3,013.6	1,201.5	351.3	7.1	7.1	40-49 hours				
มี	21.6	0.4	9.5	9.4	2.4	-	-	Available				
ไม่มี	5,200.8	380.7	3,004.1	1,192.2	349.0	7.1	7.1	Not available				
50 ชั่วโมงขึ้นไป	1,821.1	55.1	669.5	823.7	178.2	2.4	2.4	50 hours and over				
มี	2.6	0.1	0.7	1.6	0.3	-	-	Available				
ไม่มี	1,818.5	55.0	668.9	822.2	177.9	2.4	2.4	Not available				

ตารางที่ 11 จำนวนผู้มีงานทำ จำแนกตามสถานภาพการทำงาน จำนวนชั่วโมงทำงานต่อสัปดาห์ การมีเวลาเหลือพอและต้องการเพิ่มชั่วโมง เพิ่ม และเขตการปกครอง ทวีราชอาณาจักร (ต่อ)

TABLE 11 EMPLOYED PERSONS BY WORK STATUS, HOURS WORKED PER WEEK, AVAILABILITY FOR ADDITIONAL WORK, SEX AND AREA, WHOLE KINGDOM (Contd.)

จำนวนชั่วโมงทำงาน เพศ และ การมีเวลาเหลือพอ และต้องการทำงานเพิ่มขึ้น	ในประเทศไทย MUNICIPAL AREA										รวม	Hours worked, SEX AND AVAILABILITY FOR ADDITIONAL WORK
	สถานภาพการทำงาน Work Status											
	นายจ้าง Employer	ลูกจ้างรัฐบาล Government Employee	ลูกจ้างเอกชน Private Employee	Own Account Worker	ครอบครัว Unpaid Family Worker	การรวมกลุ่ม Members of Producers' Cooperatives	TOTAL (FEMALE)					
ยอดรวม (หญิง)	164.1	930.9	3,605.5	2,046.5	1,201.0	4.9	Available					
มี	0.1	3.6	14.8	19.0	7.1	0.2	Available					
ไม่มี	164.1	927.3	3,590.7	2,027.6	1,193.9	4.7	Not available					
มีงานประจำแต่ไม่ได้ทำงาน	1.5	1.4	13.1	42.6	-	0.2	With job not work					
มี	-	-	0.3	1.8	-	0.2	Available					
ไม่มี	1.5	1.4	12.8	40.9	-	-	Not available					
1-9 ชั่วโมง	1.3	1.7	7.3	7.4	3.3	-	1-9 hours					
มี	-	-	0.5	1.6	0.9	-	Available					
ไม่มี	1.3	1.7	6.8	5.7	2.5	-	Not available					
10-19 ชั่วโมง	4.0	6.4	58.4	37.5	28.7	-	10-19 hours					
มี	-	0.2	3.2	3.1	0.3	-	Available					
ไม่มี	4.0	6.2	55.2	34.4	28.4	-	Not available					
20-29 ชั่วโมง	9.7	128.1	189.1	116.6	106.5	0.0	20-29 hours					
มี	-	0.9	2.6	3.8	1.0	-	Available					
ไม่มี	9.7	127.2	186.5	112.9	105.6	0.0	Not available					
30-34 ชั่วโมง	4.7	22.3	165.1	119.0	89.9	0.1	30-34 hours					
มี	-	0.2	3.0	1.3	0.9	-	Available					
ไม่มี	4.7	22.1	162.1	117.7	89.0	0.1	Not available					
35-39 ชั่วโมง	6.1	368.6	74.4	202.7	136.8	0.3	35-39 hours					
มี	-	1.5	1.0	4.3	3.0	-	Available					
ไม่มี	6.1	367.2	73.4	198.4	133.8	0.3	Not available					
40-49 ชั่วโมง	83.9	357.5	2,627.7	875.8	549.8	2.7	40-49 hours					
มี	-	0.8	3.8	3.0	1.2	-	Available					
ไม่มี	83.9	356.6	2,623.9	872.7	548.7	2.7	Not available					
50 ชั่วโมงขึ้นไป	53.0	45.1	470.4	644.9	286.0	1.5	50 hours and over					
มี	0.1	0.1	0.4	0.1	-	-	Available					
ไม่มี	53.0	45.0	470.1	644.9	286.0	1.5	Not available					

ไตรมาสที่ 1/2561 : Quarter 1/2018

หน่วยเป็นพัน : In Thousands

ตารางที่ 11 จำนวนผู้มีงานทำ จำแนกตามสถานภาพการทำงาน จำนวนชั่วโมงทำงานต่อสัปดาห์ การมีเวลาเหลือพอและต้องการทำงานเพิ่มขึ้น เพศ และเขตการปกครอง (ต่อ)

TABLE 11 EMPLOYED PERSONS BY WORK STATUS, HOURS WORKED PER WEEK, AVAILABILITY FOR ADDITIONAL WORK, SEX AND AREA, WHOLE KINGDOM (Contd.)

ไตรมาสที่ 1/2561 : Quarter 1/2018 นอกเขตเทศบาล NON-MUNICIPAL AREA หน่วยเป็นพัน : In Thousands

จำนวนชั่วโมงทำงาน เพศ และ การมีเวลาเหลือพอ และต้องการทำงานเพิ่มขึ้น	สถานภาพการทำงาน Work Status										รวม	นายจ้าง Employer	ลูกจ้างรัฐบาล Government Employee	ลูกจ้างเอกชน			ช่วยธุรกิจ ครอบครัว Unpaid Family Worker	การรวมกลุ่ม Members of Producers' Cooperatives	HOURS WORKED, SEX AND AVAILABILITY FOR ADDITIONAL WORK
	รวม Total	นายจ้าง Employer	ลูกจ้างรัฐบาล Government Employee	Private Employee	Own Account Worker	Private Employee	Own Account Worker	Private Employee	Own Account Worker	Private Employee									
ยอดรวม (หญิง)	9,018.0	91.9	856.1	2,871.6	2,762.1	2,419.6	16.7	16.7	TOTAL (FEMALE)	Available									
มี	145.9	0.8	3.9	47.6	58.8	32.6	2.3	2.3	Available										
ไม่มี	8,872.0	91.0	852.2	2,824.0	2,703.3	2,387.0	14.4	14.4	Not available										
มีงานประจำแต่ไม่ได้ทำงาน	181.3	4.8	1.8	20.2	153.9	-	0.6	0.6	With job not work										
มี	19.7	0.3	-	3.6	15.7	-	-	-	Available										
ไม่มี	161.6	4.5	1.8	16.6	138.2	-	0.6	0.6	Not available										
1-9 ชั่วโมง	68.6	4.7	2.3	24.4	20.2	15.5	1.5	1.5	1-9 hours										
มี	8.1	-	-	1.5	5.9	0.7	-	-	Available										
ไม่มี	60.5	4.7	2.3	22.9	14.3	14.8	1.5	1.5	Not available										
10-19 ชั่วโมง	350.7	8.3	20.4	68.3	113.9	138.5	1.3	1.3	10-19 hours										
มี	23.8	-	-	5.1	8.3	9.8	0.7	0.7	Available										
ไม่มี	326.9	8.3	20.4	63.2	105.6	128.8	0.6	0.6	Not available										
20-29 ชั่วโมง	1,105.6	6.3	122.9	253.6	321.2	398.0	3.6	3.6	20-29 hours										
มี	35.2	-	0.7	13.4	9.8	9.7	1.6	1.6	Available										
ไม่มี	1,070.4	6.3	122.2	240.2	311.4	388.3	2.0	2.0	Not available										
30-34 ชั่วโมง	709.9	3.1	26.7	203.5	219.1	256.6	1.0	1.0	30-34 hours										
มี	21.0	-	-	13.7	3.9	3.4	-	-	Available										
ไม่มี	689.0	3.1	26.7	189.8	215.2	253.3	1.0	1.0	Not available										
35-39 ชั่วโมง	1,210.8	6.1	359.6	118.3	340.6	384.7	1.5	1.5	35-39 hours										
มี	17.1	0.5	2.4	2.8	7.9	3.4	-	-	Available										
ไม่มี	1,193.7	5.6	357.2	115.5	332.7	381.2	1.5	1.5	Not available										
40-49 ชั่วโมง	3,750.9	35.1	279.7	1,690.8	887.3	853.9	4.2	4.2	40-49 hours										
มี	17.8	-	0.8	7.1	4.7	5.2	-	-	Available										
ไม่มี	3,733.1	35.1	278.9	1,683.7	882.6	848.7	4.2	4.2	Not available										
50 ชั่วโมงขึ้นไป	1,640.2	23.5	42.7	492.6	706.0	372.4	3.1	3.1	50 hours and over										
มี	3.3	-	-	0.4	2.5	0.4	-	-	Available										
ไม่มี	1,636.9	23.5	42.7	492.3	703.5	372.0	3.1	3.1	Not available										

ตารางที่ 12 จำนวนผู้มีงานทำ จำนวนตามกลุ่มอายุ จำนวนชั่วโมงทำงานต่อสัปดาห์ การมีเวลาเหลือพอและต้องการทำงานเพิ่มขึ้น ทั้งราชอาณาจักร

TABLE 12 EMPLOYED PERSONS BY AGE GROUP, HOURS WORKED PER WEEK, AVAILABILITY FOR ADDITIONAL WORK, WHOLE KINGDOM

ไตรมาสที่ 1/2561 : Quarter 1/2018

หน่วยเป็นพัน : In Thousands

จำนวนชั่วโมงทำงาน และ	รวม	กลุ่มอายุ Age Group							HOURS WORKED, AND	
		15-19	20-24	25-29	30-34	35-39	40-49	50-59		>= 60
การมีเวลาเหลือพอ	Total	747.8	2,934.4	4,062.8	4,062.8	4,390.5	9,296.9	7,786.6	4,079.7	TOTAL
และต้องการทำงานเพิ่มขึ้น										Available
ยอดรวม	37,361.5	499.4	57.0	35.7	42.5	41.2	127.8	116.3	61.9	Available
มี	499.4	17.1	57.0	35.7	42.5	41.2	127.8	116.3	61.9	Not available
ไม่มี	36,862.1	730.7	2,877.4	4,027.1	4,020.3	4,349.4	9,169.1	7,670.3	4,017.8	With job not work
มีงานประจำแต่ไม่ได้ทำงาน	621.6	3.9	21.3	24.5	31.8	42.3	143.8	181.4	172.4	Available
มี	74.1	0.2	5.0	4.9	7.4	3.8	22.4	21.8	8.6	Not available
ไม่มี	547.5	3.7	16.4	19.7	24.4	38.5	121.5	159.6	163.8	1-9 hours
1-9 ชั่วโมง	179.5	10.8	14.4	16.1	16.6	18.8	28.5	37.0	37.5	Available
มี	26.0	1.9	2.5	1.6	0.3	1.5	5.7	6.5	6.2	Not available
ไม่มี	153.5	8.9	11.9	14.5	16.3	17.2	22.8	30.6	31.3	10-19 hours
10-19 ชั่วโมง	1,030.5	56.4	91.9	78.3	89.2	96.7	225.7	214.1	178.3	Available
มี	63.6	3.2	5.8	4.4	3.8	5.7	14.8	13.9	11.9	Not available
ไม่มี	966.9	53.2	86.1	73.8	85.4	91.0	211.0	200.1	166.4	20-29 hours
20-29 ชั่วโมง	3,450.3	102.3	260.6	323.2	288.3	321.3	774.0	807.3	573.3	Available
มี	109.2	3.5	16.6	11.7	5.8	11.9	21.6	28.0	10.2	Not available
ไม่มี	3,341.1	98.8	244.0	311.5	282.5	309.4	752.5	779.4	563.1	30-34 hours
30-34 ชั่วโมง	2,472.9	61.8	206.8	229.8	224.4	273.4	575.1	562.7	339.0	Available
มี	62.8	3.2	5.7	5.0	7.7	6.6	16.7	11.5	6.4	Not available
ไม่มี	2,410.1	58.6	201.1	224.8	216.6	266.9	558.4	551.3	332.6	35-39 hours
35-39 ชั่วโมง	4,110.3	63.1	258.8	391.2	385.0	452.9	992.0	1,050.5	516.7	Available
มี	58.4	1.5	9.7	2.5	6.8	3.1	15.0	11.2	8.7	Not available
ไม่มี	4,051.9	61.5	249.2	388.8	378.2	449.9	977.0	1,039.3	508.1	40-49 hours
40-49 ชั่วโมง	18,445.9	356.0	1,623.9	2,299.8	2,250.7	2,314.9	4,666.8	3,438.4	1,495.5	Available
มี	88.6	3.5	9.6	4.2	8.8	8.6	27.5	18.4	8.1	Not available
ไม่มี	18,357.3	352.5	1,614.3	2,295.6	2,241.9	2,306.3	4,639.4	3,420.0	1,487.4	50 hours and over
50 ชั่วโมงขึ้นไป	7,050.6	93.5	456.7	699.9	777.0	870.3	1,891.0	1,495.1	767.0	Available
มี	16.7	-	2.1	1.6	1.9	-	4.3	5.1	1.8	Not available
ไม่มี	7,033.9	93.5	454.6	698.4	775.1	870.3	1,886.7	1,490.1	765.3	Not available

ตารางที่ 12 จำนวนผู้จ้างงานที่ จำแนกตามกลุ่มอายุ จำนวนชั่วโมงทำงานต่อสัปดาห์ การมีเวลาเหลือและต้องการทำงานเพิ่มขึ้น และเพศ ทั้งราชอาณาจักร
TABLE 12 EMPLOYED PERSONS BY AGE GROUP, HOURS WORKED PER WEEK, AVAILABILITY FOR ADDITIONAL WORK AND SEX, WHOLE KINGDOM

ประเภท	รวม	กลุ่มอายุ Age Group							SEX AND ADDITIONAL WORK	
		15-19	20-24	25-29	30-34	35-39	40-49	50-59		>= 60
ชาย	20,390.6	516.9	1,701.2	2,211.9	2,188.8	2,314.6	4,882.8	4,209.8	2,364.8	TOTAL(MALE)
มี	308.7	12.4	38.2	25.2	28.4	25.8	74.6	69.1	34.9	Available
ไม่มี	20,082.0	504.5	1,663.0	2,186.6	2,160.4	2,288.8	4,808.2	4,140.6	2,329.9	Not available
มีงานประจำแต่ไม่ได้ทำงาน	381.5	3.5	17.8	13.6	19.6	24.1	78.8	104.6	119.6	With job not work
มี	52.2	0.1	5.0	2.8	5.4	3.2	15.8	14.0	5.8	Available
ไม่มี	329.3	3.4	12.8	10.8	14.1	20.8	63.0	90.6	113.9	Not available
1-9 ชั่วโมง	90.0	7.0	8.0	13.3	8.8	8.4	13.7	15.6	15.3	1-9 hours
มี	15.0	1.4	2.5	1.4	0.3	0.6	2.4	3.4	3.1	Available
ไม่มี	75.1	5.7	5.5	12.0	8.6	7.7	11.3	12.2	12.2	Not available
10-19 ชั่วโมง	544.9	39.4	56.4	42.1	46.7	50.7	114.0	100.6	95.0	10-19 hours
มี	33.0	2.4	2.9	2.7	2.5	3.4	8.3	5.6	5.3	Available
ไม่มี	511.8	37.0	53.5	39.5	44.2	47.3	105.7	95.0	89.7	Not available
20-29 ชั่วโมง	1,794.6	72.6	155.8	160.3	158.0	157.3	363.6	407.2	319.8	20-29 hours
มี	65.8	2.3	8.8	9.2	3.2	8.7	10.0	17.2	6.5	Available
ไม่มี	1,728.8	70.4	147.0	151.1	154.9	148.6	353.6	390.1	313.3	Not available
30-34 ชั่วโมง	1,362.0	49.9	145.3	129.2	120.0	150.4	285.6	292.6	188.9	30-34 hours
มี	36.4	1.8	2.8	3.8	4.0	4.1	9.7	6.8	3.4	Available
ไม่มี	1,325.5	48.1	142.5	125.4	116.0	146.3	275.9	285.8	185.5	Not available
35-39 ชั่วโมง	2,110.6	46.0	156.9	195.5	182.3	210.7	477.2	544.8	297.3	35-39 hours
มี	31.5	1.4	7.4	1.5	3.3	0.9	6.7	5.2	5.0	Available
ไม่มี	2,079.1	44.6	149.5	194.0	179.0	209.8	470.5	539.5	292.3	Not available
40-49 ชั่วโมง	10,197.6	236.7	924.7	1,263.8	1,208.6	1,230.8	2,538.7	1,899.1	895.2	40-49 hours
มี	62.0	3.0	6.8	2.7	8.1	4.9	18.3	12.8	5.3	Available
ไม่มี	10,135.7	233.7	917.9	1,261.1	1,200.5	1,225.9	2,520.4	1,886.2	890.0	Not available
50 ชั่วโมงขึ้นไป	3,909.5	61.8	236.3	394.0	444.7	482.3	1,011.3	845.4	433.7	50 hours and over
มี	12.8	-	2.1	1.1	1.5	-	3.4	4.1	0.6	Available
ไม่มี	3,896.6	61.8	234.2	392.8	443.2	482.3	1,007.9	841.3	433.1	Not available
หญิง	16,970.8	230.9	1,233.2	1,850.9	1,874.0	2,076.0	4,414.1	3,576.8	1,714.9	TOTAL(FEMALE)
มี	190.7	4.7	18.7	10.4	14.1	15.4	53.2	47.1	27.0	Available
ไม่มี	16,780.1	226.2	1,214.5	1,840.5	1,859.9	2,060.6	4,360.9	3,529.7	1,687.9	Not available
มีงานประจำแต่ไม่ได้ทำงาน	240.1	0.4	3.5	11.0	12.2	18.2	65.1	76.9	52.8	With job not work
มี	21.9	0.1	-	2.0	2.0	0.6	6.6	7.8	2.8	Available
ไม่มี	218.1	0.3	3.5	9.0	10.2	17.7	58.5	69.0	49.9	Not available
1-9 ชั่วโมง	89.5	3.8	6.4	2.7	7.7	10.4	14.8	21.5	22.2	1-9 hours
มี	11.1	0.5	-	0.2	-	0.9	3.3	3.1	3.1	Available
ไม่มี	78.4	3.3	6.4	2.6	7.7	9.5	11.5	18.4	19.1	Not available
10-19 ชั่วโมง	485.6	17.0	35.5	36.1	42.5	46.0	111.8	113.5	83.3	10-19 hours
มี	30.6	0.8	2.9	1.8	1.3	2.3	6.5	8.4	6.6	Available
ไม่มี	455.1	16.2	32.6	34.4	41.2	43.7	105.2	105.1	76.7	Not available
20-29 ชั่วโมง	1,655.7	29.7	104.8	162.9	130.2	164.0	410.5	400.1	253.5	20-29 hours
มี	43.5	1.2	7.8	2.5	2.6	3.2	11.6	10.8	3.7	Available
ไม่มี	1,612.2	28.4	96.9	160.4	127.6	160.8	398.9	389.3	249.8	Not available
30-34 ชั่วโมง	1,110.9	11.9	61.5	100.5	104.3	123.1	289.5	270.1	150.1	30-34 hours
มี	26.3	1.5	2.9	1.2	3.7	2.5	7.0	4.6	3.0	Available
ไม่มี	1,084.6	10.5	58.6	99.4	100.6	120.5	282.5	265.5	147.1	Not available
35-39 ชั่วโมง	1,999.7	17.1	102.0	195.8	202.7	242.3	514.8	505.7	219.5	35-39 hours
มี	26.9	0.1	2.3	1.0	3.5	2.2	8.2	6.0	3.6	Available
ไม่มี	1,972.8	17.0	99.7	194.8	199.3	240.1	506.5	499.8	215.8	Not available
40-49 ชั่วโมง	8,248.3	119.2	699.2	1,036.0	1,042.1	1,084.1	2,128.1	1,539.3	600.3	40-49 hours
มี	26.6	0.5	2.9	1.4	0.7	3.7	9.1	5.5	2.8	Available
ไม่มี	8,221.6	118.8	696.4	1,034.5	1,041.4	1,080.4	2,119.0	1,533.8	597.4	Not available
50 ชั่วโมงขึ้นไป	3,141.1	31.8	220.4	306.0	332.3	388.0	879.7	649.8	333.3	50 hours and over
มี	3.9	-	0.4	0.4	0.4	-	0.9	0.9	1.2	Available
ไม่มี	3,137.2	31.8	220.4	305.5	331.8	388.0	878.8	648.8	332.1	Not available

ไตรมาสที่ 1/2561 : Quarter 1/2018

หน่วยเป็นพัน : In Thousands

ตารางที่ 12 จำนวนผู้มีงานทำ จำแนกตามกลุ่มอายุ จำนวนชั่วโมงทำงานต่อสัปดาห์ การมีเวลาเหลือพอและต้องการทำงานเพิ่มขึ้น เพศ และเขตการปกครอง ทวีราชอาณาจักร (ต่อ)

TABLE 12 EMPLOYED PERSONS BY AGE GROUP, HOURS WORKED PER WEEK, AVAILABILITY FOR ADDITIONAL WORK, SEX AND AREA, WHOLE KINGDOM (Contd.)

จำนวนชั่วโมงทำงาน เพศ และ การมีเวลาเหลือพอ และต้องการทำงานเพิ่มขึ้น	ในเขตเทศบาล MUNICIPAL AREA										รวม	HOURS WORKED, SEX AND AVAILABILITY FOR ADDITIONAL WORK
	กลุ่มอายุ Age Group											
	15-19	20-24	25-29	30-34	35-39	40-49	50-59	>= 60	TOTAL(MALE)			
ยอดรวม(ชาย)	162.1	650.1	1,086.9	1,105.6	1,165.9	2,290.2	1,799.3	813.2	Available			
มี	2.8	7.1	8.2	7.8	8.1	19.3	17.1	6.6	Not available			
ไม่มี	159.3	643.0	1,078.8	1,097.9	1,157.7	2,270.9	1,782.2	806.7	With job not work			
มีงานประจำแต่ไม่ได้ทำงาน	2.7	2.5	3.2	5.8	5.2	23.7	22.8	24.1	Available			
มี	0.1	0.3	0.3	0.4	0.5	4.3	2.4	1.2	Not available			
ไม่มี	2.5	2.2	2.9	5.4	4.6	19.5	20.4	22.9	1-9 hours			
1-9 ชั่วโมง	1.3	1.6	2.3	2.2	3.7	3.8	4.4	3.0	Available			
มี	0.3	0.2	0.3	-	0.6	0.4	1.2	0.3	Not available			
ไม่มี	1.0	1.4	1.9	2.2	3.0	3.5	3.2	2.8	10-19 hours			
10-19 ชั่วโมง	6.6	8.6	12.5	16.8	11.8	24.1	28.7	23.1	Available			
มี	0.4	0.6	1.2	0.8	0.7	1.9	1.4	0.7	Not available			
ไม่มี	6.2	8.0	11.4	16.0	11.1	22.2	27.3	22.4	20-29 hours			
20-29 ชั่วโมง	11.3	37.9	54.3	58.8	60.0	116.9	124.9	76.1	Available			
มี	0.1	1.7	4.6	1.2	2.0	2.1	4.9	0.7	Not available			
ไม่มี	11.2	36.2	49.7	57.6	58.0	114.8	120.0	75.4	30-34 hours			
30-34 ชั่วโมง	8.0	43.7	49.4	42.8	62.2	111.3	100.9	58.7	Available			
มี	0.4	0.8	0.2	0.4	2.9	2.1	1.2	1.2	Not available			
ไม่มี	7.6	42.9	49.1	42.4	59.3	109.2	99.7	57.5	35-39 hours			
35-39 ชั่วโมง	12.7	45.8	75.6	82.3	78.7	184.7	205.7	83.3	Available			
มี	-	1.4	0.4	0.4	0.5	1.6	1.1	0.4	Not available			
ไม่มี	12.7	44.3	75.2	81.9	78.1	183.1	204.6	82.9	40-49 hours			
40-49 ชั่วโมง	100.5	404.0	712.4	682.3	701.6	1,341.6	921.9	358.0	Available			
มี	1.5	2.1	1.1	4.2	1.0	5.4	4.2	2.2	Not available			
ไม่มี	99.1	401.9	711.3	678.1	700.6	1,336.2	917.7	355.8	50 hours and over			
50 ชั่วโมงขึ้นไป	19.0	106.1	177.3	214.7	242.8	484.2	390.1	187.0	Available			
มี	-	-	-	0.4	-	1.6	0.7	-	Not available			
ไม่มี	19.0	106.1	177.3	214.3	242.8	482.6	389.4	187.0				

ไตรมาสที่ 1/2561 : Quarter 1/2018

หน่วยเป็นพัน : in Thousands

ตารางที่ 12 จำนวนผู้มีงานทำ จำแนกตามกลุ่มอายุ จำนวนชั่วโมงทำงานต่อสัปดาห์ การมีเวลาเหลือพอและต้องการทำงานเพิ่มขึ้น เพศ และเขตการปกครอง ทวีราชอาณาจักร (ต่อ)

TABLE 12 EMPLOYED PERSONS BY AGE GROUP, HOURS WORKED PER WEEK, AVAILABILITY FOR ADDITIONAL WORK, SEX AND AREA, WHOLE KINGDOM (Contd.)

จำนวนชั่วโมงทำงาน เพศ และ การมีเวลาเหลือพอ และต้องการทำงานเพิ่มขึ้น	ในเขตเทศบาล MUNICIPAL AREA										รวม	HOURS WORKED, SEX AND AVAILABILITY FOR ADDITIONAL WORK
	หน่วยเป็นพัน : in Thousands											
	กลุ่มอายุ Age Group											
	15-19	20-24	25-29	30-34	35-39	40-49	50-59	>= 60				
ยอดรวม(หญิง)	7,952.9	516.3	1,013.2	1,020.9	1,046.1	2,065.1	1,552.7	644.9		TOTAL(FEMALE)		
มี	44.8	4.0	2.6	3.0	4.2	13.9	10.7	6.1		Available		
ไม่มี	7,908.1	512.3	1,010.6	1,018.0	1,041.9	2,051.2	1,542.0	638.9		Not available		
มีงานประจำแต่ไม่ได้ทำงาน	58.8	0.4	5.7	5.0	4.0	13.7	17.2	12.7		With job not work		
มี	2.3	0.1	-	0.2	-	0.6	0.6	0.7		Available		
ไม่มี	56.5	0.1	5.7	4.8	4.0	13.1	16.5	12.0		Not available		
1-9 ชั่วโมง	20.9	-	0.6	0.6	1.5	4.8	7.4	5.4		1-9 hours		
มี	3.0	-	-	-	0.1	0.4	1.4	1.1		Available		
ไม่มี	17.9	-	0.6	0.6	1.4	4.4	6.0	4.3		Not available		
10-19 ชั่วโมง	134.9	3.8	8.3	14.0	20.8	32.2	24.8	19.5		10-19 hours		
มี	6.7	-	0.3	0.9	1.5	0.9	2.5	0.8		Available		
ไม่มี	128.2	3.8	8.0	13.2	19.4	31.2	22.4	18.8		Not available		
20-29 ชั่วโมง	550.1	5.0	21.4	50.2	65.7	143.5	128.2	62.4		20-29 hours		
มี	8.2	-	1.5	0.2	0.5	3.2	1.0	1.2		Available		
ไม่มี	541.9	5.0	19.9	50.0	65.2	140.4	127.2	61.3		Not available		
30-34 ชั่วโมง	401.0	2.0	23.2	45.0	46.0	99.5	94.8	49.7		30-34 hours		
มี	5.4	0.2	1.1	0.7	0.3	1.6	0.9	0.4		Available		
ไม่มี	395.6	1.8	22.1	44.3	45.7	97.8	93.9	49.3		Not available		
35-39 ชั่วโมง	788.9	7.2	37.0	80.0	105.8	202.3	202.8	68.7		35-39 hours		
มี	9.8	0.1	0.9	0.3	1.3	3.2	2.7	1.3		Available		
ไม่มี	779.1	7.0	36.2	79.6	104.6	199.1	200.1	67.3		Not available		
40-49 ชั่วโมง	4,497.3	57.6	332.8	659.9	610.9	1,152.4	772.7	269.8		40-49 hours		
มี	8.8	-	0.2	0.7	0.5	4.0	1.7	0.4		Available		
ไม่มี	4,488.5	57.6	332.6	659.2	610.4	1,148.4	771.1	269.4		Not available		
50 ชั่วโมงขึ้นไป	1,501.0	18.1	92.6	166.3	191.3	416.7	304.9	156.8		50 hours and over		
มี	0.6	-	0.4	-	-	-	-	0.2		Available		
ไม่มี	1,500.4	18.1	92.6	166.3	191.3	416.7	304.9	156.6		Not available		

ตารางที่ 12 จำนวนผู้มีงานทำ จำแนกตามกลุ่มอายุ จำนวนชั่วโมงทำงานต่อสัปดาห์ การมีเวลาเหลือพอและต้องการทำงานเพิ่มขึ้น เพศ และเขตการปกครอง ทั่วราชอาณาจักร (ต่อ)

TABLE 12 EMPLOYED PERSONS BY AGE GROUP, HOURS WORKED PER WEEK, AVAILABILITY FOR ADDITIONAL WORK, SEX AND AREA, WHOLE KINGDOM (Contd.)

จำนวนชั่วโมงทำงาน เพศ และ การมีเวลาเหลือพอ และต้องการทำงานเพิ่มขึ้น	นอกเขตเทศบาล NON-MUNICIPAL AREA										รวม	HOURS WORKED, SEX AND AVAILABILITY FOR ADDITIONAL WORK
	หน่วยเป็นพัน : In Thousands											
	15-19	20-24	25-29	30-34	35-39	40-49	50-59	>= 60	Age Group			
ยอดรวม(ชาย)	11,317.3	1,051.1	1,124.9	1,083.1	1,148.7	2,592.6	2,410.5	1,551.5	TOTAL(MALE)			
มี	231.7	31.1	17.1	20.7	17.7	55.3	52.1	28.3	Available			
ไม่มี	11,085.5	1,020.0	1,107.8	1,062.5	1,131.0	2,537.3	2,358.4	1,523.2	Not available			
มีงานประจำแต่ไม่ได้ทำงาน	291.6	15.3	10.4	13.8	18.9	55.0	81.8	95.6	With job not work			
มี	42.7	4.6	2.6	5.1	2.7	11.5	11.7	4.6	Available			
ไม่มี	248.9	10.7	7.9	8.7	16.2	43.6	70.1	91.0	Not available			
1-9 ชั่วโมง	67.8	6.4	11.1	6.6	4.7	9.9	11.2	12.2	1-9 hours			
มี	11.7	2.3	1.1	0.3	-	2.1	2.1	2.8	Available			
ไม่มี	56.1	4.1	10.0	6.4	4.7	7.8	9.0	9.4	Not available			
10-19 ชั่วโมง	412.7	47.8	29.6	29.9	38.9	89.9	71.9	71.9	10-19 hours			
มี	25.5	2.3	1.5	1.7	2.8	6.4	4.2	4.6	Available			
ไม่มี	387.2	45.5	28.1	28.2	36.1	83.5	67.7	67.3	Not available			
20-29 ชั่วโมง	1,254.5	117.9	106.1	99.2	97.3	246.7	282.4	243.7	20-29 hours			
มี	48.5	7.1	4.7	2.0	6.7	7.9	12.3	5.8	Available			
ไม่มี	1,206.0	110.8	101.4	97.3	90.5	238.8	270.1	237.9	Not available			
30-34 ชั่วโมง	885.0	41.9	79.9	77.2	88.2	174.3	191.8	130.2	30-34 hours			
มี	27.2	2.0	3.6	3.6	1.2	7.6	5.6	2.3	Available			
ไม่มี	857.7	40.5	76.3	73.5	87.0	166.7	186.2	128.0	Not available			
35-39 ชั่วโมง	1,342.0	111.1	119.9	100.1	132.0	292.5	339.0	214.0	35-39 hours			
มี	25.5	6.0	1.1	3.0	0.3	5.1	4.1	4.6	Available			
ไม่มี	1,316.4	31.9	118.9	97.1	131.7	287.4	334.9	209.3	Not available			
40-49 ชั่วโมง	4,975.3	136.2	551.4	526.3	529.2	1,197.2	977.1	537.3	40-49 hours			
มี	40.4	4.7	1.6	3.9	3.9	13.0	8.6	3.1	Available			
ไม่มี	4,934.9	134.6	549.8	522.4	525.3	1,184.2	968.5	534.2	Not available			
50 ชั่วโมงขึ้นไป	2,088.4	42.8	216.6	230.1	239.5	527.1	455.4	246.7	50 hours and over			
มี	10.2	-	1.1	1.1	-	1.8	3.5	0.6	Available			
ไม่มี	2,078.2	42.8	215.5	228.9	239.5	525.3	451.9	246.1	Not available			

ตารางที่ 12 จำนวนผู้มีงานทำ จำนวนตามกลุ่มอายุ จำนวนชั่วโมงทำงานต่อสัปดาห์ การมีเวลาเหลือพอและต้องการทำงานเพิ่มขึ้น เพศ และเขตการปกครอง ที่ราชอาณาจักร (ต่อ)

TABLE 12 EMPLOYED PERSONS BY AGE GROUP, HOURS WORKED PER WEEK, AVAILABILITY FOR ADDITIONAL WORK, SEX AND AREA, WHOLE KINGDOM (Contd.)

เพศ และ การมีเวลาเหลือพอ และต้องการทำงานเพิ่มขึ้น	นอกเขตเทศบาล NON-MUNICIPAL AREA										รวม	HOURS WORKED, SEX AND ADDITIONAL WORK TOTAL(FEMALE)
	หน่วยเป็นพัน : In Thousands											
	15-19	20-24	25-29	30-34	35-39	40-49	50-59	>= 60	HOURS WORKED, SEX AND ADDITIONAL WORK			
ยอดรวม(หญิง)	9,018.0	717.0	837.7	853.1	1,029.9	2,349.1	2,024.1	1,070.0	Available			
มี	145.9	14.8	7.8	11.2	11.2	39.3	36.4	21.0	Not available			
ไม่มี	8,872.0	702.2	829.9	842.0	1,018.7	2,309.7	1,987.7	1,049.1	With job not work			
มีงานประจำแต่ไม่ได้ทำงาน	181.3	3.1	5.3	7.2	14.2	51.4	59.7	40.1	Available			
มี	19.7	-	2.0	1.8	0.6	6.0	7.2	2.2	Not available			
ไม่มี	161.6	3.1	3.3	5.5	13.6	45.4	52.5	37.9	1-9 hours			
1-9 ชั่วโมง	68.6	5.8	2.1	7.1	8.9	10.0	14.1	16.8	Available			
มี	8.1	0.5	0.2	-	0.8	2.9	1.7	2.0	Not available			
ไม่มี	60.5	3.3	1.9	7.1	8.1	7.1	12.4	14.8	10-19 hours			
10-19 ชั่วโมง	350.7	27.3	24.6	28.5	25.1	79.6	88.7	63.8	Available			
มี	23.8	2.7	1.8	0.4	0.8	5.6	5.9	5.9	Not available			
ไม่มี	326.9	24.6	22.9	28.1	24.3	74.0	82.7	57.9	20-29 hours			
20-29 ชั่วโมง	1,105.6	83.3	89.2	80.1	98.3	267.0	271.9	191.1	Available			
มี	35.2	6.3	1.8	2.5	2.7	8.4	9.8	2.6	Not available			
ไม่มี	1,070.4	77.0	87.4	77.6	95.7	258.6	262.1	188.6	30-34 hours			
30-34 ชั่วโมง	709.9	38.2	59.6	59.3	77.1	190.0	175.3	100.4	Available			
มี	21.0	1.8	1.1	3.0	2.3	5.4	3.7	2.6	Not available			
ไม่มี	689.0	36.5	58.6	56.4	74.8	184.7	171.6	97.8	35-39 hours			
35-39 ชั่วโมง	1,210.8	64.9	110.6	122.7	136.4	312.4	302.9	150.8	Available			
มี	17.1	1.4	1.0	3.1	0.9	5.0	3.3	2.3	Not available			
ไม่มี	1,193.7	63.5	109.6	119.6	135.5	307.4	299.6	148.5	40-49 hours			
40-49 ชั่วโมง	3,750.9	366.4	394.7	382.2	473.2	975.7	766.6	330.5	Available			
มี	17.8	2.7	-	-	3.2	5.2	3.9	2.5	Not available			
ไม่มี	3,733.1	61.2	394.7	382.2	470.0	970.5	762.8	328.0	50 hours and over			
50 ชั่วโมงขึ้นไป	1,640.2	13.7	151.6	166.0	196.7	463.0	344.9	176.6	Available			
มี	3.3	-	-	0.4	-	0.9	0.9	1.0	Not available			
ไม่มี	1,636.9	13.7	151.6	165.5	196.7	462.1	344.0	175.6				

ตารางที่ 13 จำนวนผู้ว่างงาน ที่ทำงานทำ จำแนกตามระยะเวลาที่ทำงานทำ ระดับการศึกษาที่สำเร็จ ทหาราชอาณาจักร

TABLE 13 UNEMPLOYED PERSONS, SEEKING JOB BY DURATION OF SEEKING JOB, LEVEL OF EDUCATIONAL ATTAINMENT , WHOLE KINGDOM

ไตรมาสที่ 1/2561 : Quarter 1/2018

หน่วยเป็นคน : Person

ระดับการศึกษาที่สำเร็จ	ระยะเวลาที่ทำงานทำ								LEVEL OF EDUCATIONAL ATTAINMENT	
	< 1 เดือน	1 - 2.9 เดือน	3 - 5.9 เดือน	6 - 8.9 เดือน	9 - 11.9 เดือน	>=12 เดือน	ไม่ทราบ	TOTAL	EDUCATIONAL ATTAINMENT	
Total	Month	Months	Months	Months	Months	Months	Unknown			
ยอดรวม	49,077	35,195	11,008	2,228	1,047	4,220	-	102,774	TOTAL	
1.ไม่มีการศึกษา	349	344	-	-	-	-	-	693	No education	
2.ต่ำกว่าประถมศึกษา	4,006	1,878	592	-	-	-	-	6,477	Less than Elementary	
3.ประถมศึกษา	7,352	4,265	744	608	-	128	-	13,097	Elementary	
4.มัธยมศึกษาตอนต้น	8,693	9,243	2,356	747	210	974	-	22,222	Lower Secondary	
5.มัธยมศึกษาตอนปลาย	10,771	9,048	1,900	417	170	1,153	-	23,458	Upper Secondary Level	
สายสามัญ	7,925	6,435	646	417	170	932	-	16,525	General/Academic	
สายอาชีพศึกษา	2,846	2,613	1,253	-	-	221	-	6,933	Vocational	
สายวิชาการศึกษา	-	-	-	-	-	-	-	-	Teacher Training	
6.อุดมศึกษา	17,906	9,343	5,416	456	668	1,964	-	35,752	Higher Level	
สายวิชาการ	11,085	7,962	3,413	456	519	1,012	-	24,447	Academic	
สายวิชาชีพ	5,706	1,002	2,003	-	-	952	-	9,663	Higher Technical Education	
สายวิชาการศึกษา	1,115	379	-	-	149	-	-	1,643	Teacher Training	
7.อื่นๆ ^{1/}	-	-	-	-	-	-	-	-	Others	
8.ไม่ทราบ	-	1,074	-	-	-	-	-	1,074	Unknown	

1/ รวมอาชีพระยะสั้น Including Short Course Vocational

ตารางที่ 13 จำนวนผู้ว่างงาน ที่ทำงานทำ จำแนกตามระยะเวลาที่ทำงานทำ ระดับการศึกษาที่สำเร็จ และเพศ ที่ราชอาณาจักร

TABLE 13 UNEMPLOYED PERSONS, SEEKING JOB BY DURATION OF SEEKING JOB, LEVEL OF EDUCATIONAL ATTAINMENT AND SEX, WHOLE KINGDOM

ไตรมาสที่ 1/2561 : Quarter 1/2018

หน่วยเป็นคน : Person

รวม	ระยะเวลาที่ทำงานทำ							LEVEL OF EDUCATIONAL ATTAINMENT
	< 1 เดือน	1 - 2.9 เดือน	3 - 5.9 เดือน	6 - 8.9 เดือน	9 - 11.9 เดือน	>=12 เดือน	ไม่ทราบ	
Total	Month	Months	Months	Months	Months	Months	Unknown	
ชาย	29,512	25,127	8,775	1,355	244	2,789	-	MALE
ไม่มีการศึกษา	-	-	-	-	-	-	-	No education
ต่ำกว่าประถมศึกษา	2,665	1,878	506	-	-	-	-	Less than Elementary
ประถมศึกษา	6,322	4,027	674	608	-	-	-	Elementary
มัธยมศึกษาตอนต้น	6,273	8,030	2,356	747	96	596	-	Lower Secondary
มัธยมศึกษาตอนปลาย	7,706	5,934	1,838	-	-	642	-	Upper Secondary Level
สายสามัญ	6,429	3,536	585	-	-	421	-	General/Academic
สายอาชีพศึกษา	1,278	2,398	1,253	-	-	221	-	Vocational
สายวิชาการศึกษา	-	-	-	-	-	-	-	Teacher Training
อุดมศึกษา	6,546	4,183	3,401	-	149	1,551	-	Higher Level
สายวิชาการ	3,573	2,956	2,158	-	-	599	-	Academic
สายอาชีพ	2,847	848	1,243	-	-	952	-	Higher Technical Education
สายวิชาการศึกษา I/	126	379	-	-	149	-	-	Teacher Training I/
อื่นๆ	-	-	-	-	-	-	-	Others
ไม่ทราบ	-	1,074	-	-	-	-	-	Unknown
หญิง	19,565	10,068	2,233	873	803	1,432	-	FEMALE
ไม่มีการศึกษา	349	344	-	-	-	-	-	No education
ต่ำกว่าประถมศึกษา	1,341	-	86	-	-	-	-	Less than Elementary
ประถมศึกษา	1,030	239	70	-	-	128	-	Elementary
มัธยมศึกษาตอนต้น	2,420	1,212	-	-	114	379	-	Lower Secondary
มัธยมศึกษาตอนปลาย	3,064	3,114	61	417	170	511	-	Upper Secondary Level
สายสามัญ	1,496	2,899	61	417	170	511	-	General/Academic
สายอาชีพศึกษา	1,568	215	-	-	-	-	-	Vocational
สายวิชาการศึกษา	-	-	-	-	-	-	-	Teacher Training
อุดมศึกษา	11,359	5,160	2,015	456	519	414	-	Higher Level
สายวิชาการ	7,512	5,006	1,255	456	519	414	-	Academic
สายอาชีพ	2,859	154	760	-	-	-	-	Higher Technical Education
สายวิชาการศึกษา I/	988	-	-	-	-	-	-	Teacher Training I/
อื่นๆ	-	-	-	-	-	-	-	Others
ไม่ทราบ	-	-	-	-	-	-	-	Unknown

I/ รวมถึงระยะสั้น

1/ Including Short Course Vocational

ตารางที่ 13 จำนวนผู้ว่างงาน ที่ทำงานทำ จำนวนตามระยะเวลาที่ทำงานทำ ระดับการศึกษาที่สำเร็จ เพศ และเขตการปกครอง ทวีราชอาณาจักร (ต่อ)

TABLE 13 UNEMPLOYED PERSONS, SEEKING JOB BY DURATION OF SEEKING JOB, LEVEL OF EDUCATIONAL ATTAINMENT, SEX AND AREA, WHOLE KINGDOM (Contd.)

ระดับการศึกษาที่สำเร็จ	ในเขตเทศบาล MUNICIPAL AREA										LEVEL OF EDUCATIONAL ATTAINMENT		
	ระยะเวลาที่ทำงานทำ Duration of seeking job												
	< 1 เดือน	1 - 2.9 เดือน	3 - 5.9 เดือน	6 - 8.9 เดือน	9 - 11.9 เดือน	>=12 เดือน	ไม่ทราบ						
Total	Month	Months	Months	Months	Months	Months	Months	Months	Months	Months	Unknown		
ยอดรวม	51,303	25,371	14,524	7,563	1,481	1,047	1,317	-	TOTAL				
ชาย	31,871	14,583	9,961	5,331	608	244	1,144	-	MALE				
ไม่มีการศึกษา	-	-	-	-	-	-	-	-	No education				
ต่ำกว่าประถมศึกษา	2,690	305	1,878	506	-	-	-	-	Less than Elementary				
ประถมศึกษา	3,858	1,823	1,394	34	608	-	-	-	Elementary				
มัธยมศึกษาตอนต้น	6,395	3,444	825	2,031	-	96	-	-	Lower Secondary				
มัธยมศึกษาตอนปลาย	7,359	4,003	1,561	1,375	-	-	421	-	Upper Secondary Level				
สายสามัญ	5,579	3,476	1,561	121	-	-	421	-	General/Academic				
สายอาชีพศึกษา	1,780	526	-	1,253	-	-	-	-	Vocational				
สายวิชาการศึกษา	-	-	-	-	-	-	-	-	Teacher Training				
อุดมศึกษา	10,495	5,008	3,229	1,385	-	149	723	-	Higher Level				
สายวิชาการ	7,464	3,408	2,662	796	-	-	599	-	Academic				
สายวิชาชีพ	2,755	1,474	568	589	-	-	124	-	Higher Technical Education				
สายวิชาการศึกษา	275	126	-	-	-	149	-	-	Teacher Training				
อื่นๆ	-	-	-	-	-	-	-	-	Others				
ไม่ทราบ	1,074	-	1,074	-	-	-	-	-	Unknown				
หญิง	19,432	10,788	4,563	2,233	873	803	173	-	FEMALE				
ไม่มีการศึกษา	349	349	-	-	-	-	-	-	No education				
ต่ำกว่าประถมศึกษา	922	836	-	86	-	-	-	-	Less than Elementary				
ประถมศึกษา	70	-	-	70	-	-	-	-	Elementary				
มัธยมศึกษาตอนต้น	1,469	819	536	-	-	114	-	-	Lower Secondary				
มัธยมศึกษาตอนปลาย	3,377	1,086	1,642	61	417	170	-	-	Upper Secondary Level				
สายสามัญ	3,034	958	1,427	61	417	170	-	-	General/Academic				
สายอาชีพศึกษา	343	128	215	-	-	-	-	-	Vocational				
สายวิชาการศึกษา	-	-	-	-	-	-	-	-	Teacher Training				
อุดมศึกษา	13,245	7,698	2,384	2,015	456	519	173	-	Higher Level				
สายวิชาการ	8,944	4,310	2,230	1,255	456	519	173	-	Academic				
สายวิชาชีพ	3,313	2,399	154	760	-	-	-	-	Higher Technical Education				
สายวิชาการศึกษา	988	988	-	-	-	-	-	-	Teacher Training				
อื่นๆ	-	-	-	-	-	-	-	-	Others				
ไม่ทราบ	-	-	-	-	-	-	-	-	Unknown				

ไตรมาสที่ 1/2561 : Quarter 1/2018

หน่วยเป็นคน : Person

1/ รวมอาชีพระยะสั้น 1/ Including Short Course Vocational

ตารางที่ 13 จำนวนผู้ว่างงาน ที่ทำงานทำ จำแนกตามระยะเวลาที่ทำงานทำ ระดับการศึกษาที่สำเร็จ เพศ และเขตการปกครอง ทัวราชอาณาจักร (ต่อ)

TABLE 13 UNEMPLOYED PERSONS, SEEKING JOB BY DURATION OF SEEKING JOB, LEVEL OF EDUCATIONAL ATTAINMENT, SEX AND AREA, WHOLE KINGDOM (Contd.)

ระดับการศึกษาที่สำเร็จ	รวม	นอกเขตเทศบาล NON-MUNICIPAL AREA										LEVEL OF EDUCATIONAL ATTAINMENT
		ระยะเวลาที่ทำงานทำ Duration of seeking job										
		< 1 เดือน	1 - 2.9 เดือน	3 - 5.9 เดือน	6 - 8.9 เดือน	9 - 11.9 เดือน	>=12 เดือน	ไม่ทราบ				
Total	Month	Months	Months	Months	Months	Months	Unknown	ATTAINMENT				
ยอดรวมชาย	51,471	23,706	20,671	3,444	747	-	2,903	-	TOTAL			
ไม่มีการศึกษา	35,930	14,929	15,166	3,444	747	-	1,644	-	MALE			
ต่ำกว่าประถมศึกษา	2,360	2,360	-	-	-	-	-	-	No education			
ประถมศึกษา	7,772	4,499	2,633	640	-	-	-	-	Less than Elementary			
มัธยมศึกษาตอนต้น	11,702	2,829	7,206	325	747	-	596	-	Elementary			
มัธยมศึกษาตอนปลาย	8,761	3,703	4,373	464	-	-	221	-	Lower Secondary			
สายสามัญ	5,391	2,952	1,975	464	-	-	-	-	Upper Secondary Level			
สายอาชีพศึกษา	3,370	751	2,398	-	-	-	221	-	General/Academic			
สายวิชาการศึกษา	-	-	-	-	-	-	-	-	Vocational			
อุดมศึกษา	5,334	1,538	954	2,015	-	-	827	-	Teacher Training			
สายวิชาการ	1,821	165	294	1,362	-	-	-	-	Higher Level			
สายวิชาชีพ	3,134	1,373	280	654	-	-	827	-	Academic			
สายวิชาการศึกษา	379	-	379	-	-	-	-	-	Higher Technical Education			
อื่นๆ	-	-	-	-	-	-	-	-	Teacher Training			
ไม่ทราบ	-	-	-	-	-	-	-	-	Others			
หญิง	15,541	8,777	5,506	-	-	-	1,259	-	Unknown			
ไม่มีการศึกษา	344	-	344	-	-	-	-	-	FEMALE			
ต่ำกว่าประถมศึกษา	505	505	-	-	-	-	-	-	No education			
ประถมศึกษา	1,397	1,030	239	-	-	-	128	-	Less than Elementary			
มัธยมศึกษาตอนต้น	2,656	1,602	676	-	-	-	379	-	Elementary			
มัธยมศึกษาตอนปลาย	3,961	1,978	1,472	-	-	-	511	-	Lower Secondary			
สายสามัญ	2,521	538	1,472	-	-	-	511	-	Upper Secondary Level			
สายอาชีพศึกษา	1,440	1,440	-	-	-	-	-	-	General/Academic			
สายวิชาการศึกษา	-	-	-	-	-	-	-	-	Vocational			
อุดมศึกษา	6,678	3,662	2,776	-	-	-	241	-	Teacher Training			
สายวิชาการ	6,218	3,201	2,776	-	-	-	241	-	Higher Level			
สายวิชาชีพ	460	460	-	-	-	-	-	-	Academic			
สายวิชาการศึกษา	-	-	-	-	-	-	-	-	Higher Technical Education			
อื่นๆ	-	-	-	-	-	-	-	-	Teacher Training			
ไม่ทราบ	-	-	-	-	-	-	-	-	Others			
ไม่ทราบ	-	-	-	-	-	-	-	-	Unknown			

ไตรมาสที่ 1/2561 : Quarter 1/2018

หน่วยเป็นคน : Person

1/ รวมอาชีพระยะสั้น 1/ Including Short Course Vocational

ตารางที่ 14 จำนวนผู้ว่างงาน ที่เคยทำงานมาก่อน จำแนกตามอาชีพที่ครั้งสุดท้าย อุตสาหกรรมที่ครั้งสุดท้าย ที่ราชอาณาจักร
TABLE 14 UNEMPLOYED PERSONS, EVER WORKED BY LAST OCCUPATION, LAST INDUSTRY, WHOLE KINGDOM

ไตรมาสที่ 1/2561 : Quarter 1/2018

หน่วยเป็นหมื่น : person

อาชีพที่ครั้งสุดท้าย	อุตสาหกรรมที่ครั้งสุดท้าย													LAST OCCUPATION
	เกษตรกรรม	การทำเหมืองแร่	การผลิต	ไฟฟ้า ก๊าซ	ไอ้ร้อนระบบปรับอากาศ	จัดหา น้ำบำบัด	น้ำเสียและประปา	การก่อสร้าง	การขนส่ง	การขนส่ง และสถานที่เก็บสินค้า	ที่พักแรมและบริการด้านอาหาร	ข้อมูลข่าวสารและการสื่อสาร	การเงินและ การประกันภัย	
	การป่าไม้	เหมืองแร่	และเหมืองหิน	และเหมืองหิน	Manufacturing	Electricity	และประปา	Construction	การขนส่ง	การขนส่ง	Accommodation and food service	Information communication	Financial intermediation	TOTAL
	Agriculture	Minning	Manufacturing	Electricity	Water supply	sewerage, waste	Construction	whole sale&retail	Transportation and storage	Accommodation and food service	Information communication	Financial intermediation	TOTAL	
ยอดรวม	24,412	399	52,179	236	81	35,160	49,314	8,328	35,622	1,370	2,283	2,283	TOTAL	
1. ผู้จัดการ ข้าราชการระดับอาวุโส และผู้บริหารอาวุโส	-	-	-	-	-	1,277	2,574	-	-	-	-	-	1. managers, senior officials and Legislators	
2. ผู้ประกอบวิชาชีพด้านต่าง ๆ	-	-	379	-	-	1,755	1,063	-	1,281	-	-	-	2. Professionals	
3. เจ้าหน้าที่เทคนิคและผู้ประกอบวิชาชีพที่เกี่ยวข้องกับด้านต่าง ๆ	-	-	4,212	-	-	564	333	-	1,255	-	-	689	3. Technicians and associate professionals	
4. เสมียน	-	-	4,321	-	-	-	1,671	3,256	-	-	1,287	-	4. Clerks	
5. พนักงานบริการและผู้จำหน่ายสินค้า	-	-	1,311	-	-	970	29,711	-	29,746	558	-	-	5. Service workers and sell goods	
6. ผู้ปฏิบัติงานที่มีฝีมือในด้านการเกษตร ป่าไม้ และประมง	10,051	-	183	-	-	-	-	-	138	-	-	-	6. Skilled agricultural forest and fishery workers	
7.ช่างฝีมือ และผู้ปฏิบัติงานที่เกี่ยวข้อง	488	-	19,294	-	-	14,733	8,351	-	-	163	-	-	7. Craft and associate professionals	
8. ผู้ควบคุมเครื่องจักรโรงงานและเครื่องจักร และผู้ปฏิบัติงานด้านการประกอบ	260	280	15,880	-	81	1,369	1,796	3,280	358	-	-	-	8. Plant and machine controllers and assemblers	
9. ผู้ประกอบอาชีพงานพื้นฐาน	13,613	119	6,599	236	-	14,492	3,815	1,792	2,844	669	306	-	9. Elementary occupations	
10. คนงานซึ่งมิได้จำแนกไว้ในหมวดอื่น	-	-	-	-	-	-	-	-	-	-	-	-	10. Workers not classifiable by occupation	

ตารางที่ 14 จำนวนผู้ว่างงาน ที่เคยทำงานมาก่อน จำแนกตามอาชีพที่ทำงานครั้งสุดท้าย อุตสาหกรรมที่ทำงานครั้งสุดท้าย หัวราชอาณาจักร (ต่อ)
TABLE 14 UNEMPLOYED PERSONS, EVER WORKED BY LAST OCCUPATION, LAST INDUSTRY, WHOLE KINGDOM (Contd.)

ไตรมาสที่ 1/2561 : Quarter 1/2018

หน่วยเป็นพัน : person

อาชีพที่ทำงานครั้งสุดท้าย	อุตสาหกรรมที่ทำงานครั้งสุดท้าย (ต่อ) Last Industry (Contd.)											LAST OCCUPATION
	กิจกรรม อสังหาริมทรัพย์	กิจกรรมทางวิชาชีพ	การบริหารสนับสนุน และบริการอื่น	การบริหารราชการ	การศึกษา	การดูแลสุขภาพ และนันทนาการ	ศิลปะ ความบันเทิง และนันทนาการ	บริการด้านอื่นๆ	งานในครัวเรือน	กิจกรรมของ อสังหาริมทรัพย์	ไม่ทราบ	
Real estate activities	Professional, scientific, technical activities	Administrative and support service activities	Public administration, defence	Education	Health and social work	Art and entertainment	Other service	Activities of household	Extra-territorial	Unknown		
ยอดรวม	825	1,551	7,971	7,794	6,809	2,844	1,763	9,497	765	-	2,317	TOTAL
1. ผู้จัดการ ข้าราชการระดับอาวุโส และผู้บริหารอาวุโส	-	-	-	-	-	-	-	-	-	-	-	1. managers, senior officials and Legislators
2. ผู้ประกอบวิชาชีพด้านต่างๆ	584	577	-	720	3,745	-	-	-	-	-	-	2. Professionals
3. เจ้าหน้าที่เทคนิคและผู้ประกอบวิชาชีพที่เกี่ยวข้องกับด้านต่างๆ	241	319	1,076	-	-	112	-	-	-	-	-	3. Technicians and associate professionals
4. เสมียน	-	655	256	842	456	622	-	733	-	-	-	4. Clerks
5. พนักงานบริการและผู้จำหน่ายสินค้า	-	-	4,938	-	2,609	1,090	493	329	156	-	-	5. Service workers and sell goods
6. ผู้ปฏิบัติงานที่มีฝีมือในด้านการเกษตร ป่าไม้ และประมง	-	-	-	-	-	-	836	-	-	-	-	6. Skilled agricultural, forest and fishery workers
7. ช่างฝีมือ และผู้ปฏิบัติงานที่เกี่ยวข้อง	-	-	-	-	-	-	158	843	-	-	-	7. Craft- and associate professionals
8. ผู้ควบคุมเครื่องจักรโรงงานและเครื่องจักร และผู้ปฏิบัติงานด้านการประกอบ	-	-	1,181	-	-	1,021	275	-	-	-	-	8. Plant and machine controllers and assemblers
9. ผู้ประกอบอาชีพงานพื้นฐาน	-	-	520	6,232	-	-	-	7,592	610	-	-	9. Elementary occupations
10. คนงานซึ่งมิได้จัดจำแนกไว้ในหมวดอื่น	-	-	-	-	-	-	-	-	-	-	2,317	10. Workers not classifiable by occupation

ตารางที่ 14 จำนวนผู้ว่างงาน ที่เคยทำงานก่อน จำแนกตามอาชีพที่ทำงานครั้งสุดท้าย และเพศ ทหารราชอาณาจักร
TABLE 14 UNEMPLOYED PERSONS, EVER WORKED BY LAST OCCUPATION, LAST INDUSTRY AND SEX, WHOLE KINGDOM

อาชีพที่ทำงานครั้งสุดท้าย	อุตสาหกรรมที่ทำงานครั้งสุดท้าย Last Industry										กิจการการเงินและการประกันภัย Financial Intermediation	LAST OCCUPATION	
	รวม	เกษตรกรรม การปศุสัตว์ และการประมง Agriculture and fishing	การทำเหมืองแร่และเหมืองหิน Mining	การผลิต Manufacturing	ไฟฟ้า ก๊าซ ไอน้ำระบบปรับอากาศ Electricity and heating	จัดหาน้ำ บำบัดน้ำเสีย และประปา Water supply and sewerage	การก่อสร้าง Construction	การขายส่ง การขายปลีก การซ่อมยานยนต์ wholesale and retail trade	การขนส่ง และสถานที่เก็บค่า Transportation and storage	ที่พักแรมและบริการด้านอาหาร Accommodation and food service			ข้อมูลข่าวสาร และการสื่อสาร Information and communication
ชาย	162,494	13,131	399	32,010	236	81	32,998	33,873	7,478	15,809	832	246	MALE
1. ผู้จัดการ ข้าราชการระดับอาวุโส และผู้บริหารอาวุโส และผู้บริหารอาวุโส	3,851	-	-	-	-	-	1,277	2,574	-	-	-	-	1. managers, senior officials and Legislators
2. ผู้ประกอบวิชาชีพด้านต่างๆ	4,543	-	-	379	-	-	1,755	873	-	1,281	-	-	2. Professionals
3. เจ้าหน้าที่เทคนิคและผู้ประกอบวิชาชีพที่เกี่ยวข้องกับด้านต่างๆ	4,254	-	-	2,426	-	-	564	-	-	-	-	188	3. Technicians and associate professionals
4. เสมียน	5,193	-	-	-	-	-	-	1,521	3,256	-	-	58	4. Clerks
5. พนักงานบริการและผู้จำหน่ายสินค้า	35,481	-	-	1,311	-	-	-	15,490	-	12,082	-	-	5. Service workers and sell goods
6. ผู้ปฏิบัติงานที่มีฝีมือในด้านการเกษตร ป่าไม้ และประมง	6,245	5,089	-	183	-	-	-	-	-	138	-	-	6. Skilled agricultural, forest and fishery workers
7. ช่างฝีมือ และผู้ปฏิบัติงานที่เกี่ยวข้อง	40,577	488	-	16,206	-	-	14,457	8,221	-	-	163	-	7. Craft and associate professionals
8. ผู้ควบคุมเครื่องจักรโรงงานและเครื่องจักร และผู้ปฏิบัติงานด้านการประกอบ	17,795	260	280	8,169	-	81	1,369	1,796	3,280	358	-	-	8. Plant and machine controllers and assemblers
9. ผู้ประกอบอาชีพงานพื้นฐาน	42,238	7,294	119	3,296	236	-	13,576	3,400	942	1,951	669	-	9. Elementary occupations
10. คนงานซึ่งมิได้จำแนกไว้ในหมวดอื่น	2,317	-	-	-	-	-	-	-	-	-	-	-	10. Workers not classifiable by occupation
หญิง	89,025	11,281	-	20,169	-	-	2,162	15,441	851	19,813	538	2,037	FEMALE
1. ผู้จัดการ ข้าราชการระดับอาวุโส และผู้บริหารอาวุโส	-	-	-	-	-	-	-	-	-	-	-	-	1. managers, senior officials and Legislators
2. ผู้ประกอบวิชาชีพด้านต่างๆ	5,560	-	-	-	-	-	-	191	-	-	-	-	2. Professionals
3. เจ้าหน้าที่เทคนิคและผู้ประกอบวิชาชีพที่เกี่ยวข้องกับด้านต่างๆ	4,546	-	-	1,786	-	-	-	333	-	1,255	-	501	3. Technicians and associate professionals
4. เสมียน	8,906	-	-	4,321	-	-	-	150	-	-	-	1,230	4. Clerks
5. พนักงานบริการและผู้จำหน่ายสินค้า	36,411	-	-	-	-	-	970	14,221	-	17,665	538	-	5. Service workers and sell goods
6. ผู้ปฏิบัติงานที่มีฝีมือในด้านการเกษตร ป่าไม้ และประมง	4,962	4,962	-	-	-	-	-	-	-	-	-	-	6. Skilled agricultural, forest and fishery workers
7. ช่างฝีมือ และผู้ปฏิบัติงานที่เกี่ยวข้อง	3,454	-	-	3,048	-	-	276	130	-	-	-	-	7. Craft and associate professionals
8. ผู้ควบคุมเครื่องจักรโรงงานและเครื่องจักร และผู้ปฏิบัติงานด้านการประกอบ	7,986	-	-	7,711	-	-	-	-	-	-	-	-	8. Plant and machine controllers and assemblers
9. ผู้ประกอบอาชีพงานพื้นฐาน	17,201	6,319	-	3,303	-	-	916	416	851	893	-	306	9. Elementary occupations
10. คนงานซึ่งมิได้จำแนกไว้ในหมวดอื่น	-	-	-	-	-	-	-	-	-	-	-	-	10. Workers not classifiable by occupation

ตารางที่ 14 จำนวนผู้ว่างงาน ที่เคยทำงานก่อน จัดแยกตามอาชีพที่ทำครั้งสุดท้าย อุตสาหกรรมที่ทำครั้งสุดท้าย และเพศ ทั้งราชอาณาจักร (ต่อ)
TABLE 14 UNEMPLOYED PERSONS, EVER WORKED BY LAST OCCUPATION, LAST INDUSTRY AND SEX . WHOLE KINGDOM (Contd.)

อาชีพที่ทำครั้งสุดท้าย	อุตสาหกรรมที่ทำครั้งสุดท้าย (ต่อ) Last Industry (Contd.)										กิจกรรมขององค์กร Extra-territorial	ไม่ทราบ Unknown	LAST OCCUPATION	
	กิจกรรมอสังหาริมทรัพย์ Real estate activities	กิจกรรมทางวิชาชีพ วิชาชีพและเทคนิค Professional, scientific technical activities	การบริหารสนับสนุนและบริการสนับสนุน Administrative support service activities	การบริหารราชการป้องกันประเทศ Public administration and defence	การศึกษา Education	กิจกรรมด้านสุขภาพ งานสังคมสงเคราะห์ Health and social work	ศิลปะ ความบันเทิง และนันทนาการ Art, entertainment	บริการด้านอื่นๆ Other service	งานในครัวเรือน ส่วนบุคคล Activities of household	กิจกรรมขององค์กร Extra-territorial				
ชาย														MALE
1. ผู้จัดการ ข้าราชการระดับอาวุโส และผู้บริหารภูมิภาค และผู้บริหารภูมิภาค	-	-	7,128	3,192	1,113	2,041	994	8,617	-	-	-	2,317	-	1. managers, senior officials and Legislators
2. ผู้ประกอบวิชาชีพด้านต่างๆ	-	-	-	-	256	-	-	-	-	-	-	-	-	2. Professionals
3. เจ้าหน้าที่เทคนิคและผู้ประกอบวิชาชีพที่เกี่ยวข้องกับด้านต่างๆ	-	-	1,076	-	-	-	-	-	-	-	-	-	-	3. Technicians and associate professionals
4. เสริม	-	-	-	137	-	-	-	222	-	-	-	-	-	4. Clerks
5. พนักงานบริการและเจ้าหน้าที่สำนักงาน	-	-	4,721	-	857	1,020	-	-	-	-	-	-	-	5. Service workers and sell goods
6. ผู้ปฏิบัติงานที่มีฝีมือในด้านการเกษตร ป่าไม้ และประมง	-	-	-	-	-	-	836	-	-	-	-	-	-	6. Skilled agricultural forest and fishery workers
7. ช่างฝีมือ และผู้ปฏิบัติงานที่เกี่ยวข้อง	-	-	-	-	-	-	158	843	-	-	-	-	-	7. Craft and associate professionals
8. ผู้ควบคุมเครื่องจักรโรงงานและเครื่องจักร และผู้ปฏิบัติงานด้านการประกอบ	-	-	1,181	-	-	1,021	-	-	-	-	-	-	-	8. Plant and machine controllers and assemblers
9. ผู้ประกอบอาชีพเงินพื้นฐาน	-	-	150	3,055	-	-	-	7,552	-	-	-	-	-	9. Elementary occupations
10. คนงานซึ่งมิได้จำแนกไว้ในหมวดอื่น	-	-	-	-	-	-	-	-	-	-	-	2,317	-	10. Workers not classifiable by occupation
หญิง	825	1,551	843	4,603	5,696	803	768	880	765	-	-	-	-	FEMALE
1. ผู้จัดการ ข้าราชการระดับอาวุโส และผู้บริหารภูมิภาค	-	-	-	-	-	-	-	-	-	-	-	-	-	1. managers, senior officials and Legislators
2. ผู้ประกอบวิชาชีพด้านต่างๆ	584	577	-	720	3,489	-	-	-	-	-	-	-	-	2. Professionals
3. เจ้าหน้าที่เทคนิคและผู้ประกอบวิชาชีพที่เกี่ยวข้องกับด้านต่างๆ	241	319	-	-	-	112	-	-	-	-	-	-	-	3. Technicians and associate professionals
4. เสริม	-	655	256	705	456	622	-	511	-	-	-	-	-	4. Clerks
5. พนักงานบริการและเจ้าหน้าที่สำนักงาน	-	-	217	-	1,752	70	493	329	156	-	-	-	-	5. Service workers and sell goods
6. ผู้ปฏิบัติงานที่มีฝีมือในด้านการเกษตร ป่าไม้ และประมง	-	-	-	-	-	-	-	-	-	-	-	-	-	6. Skilled agricultural forest and fishery workers
7. ช่างฝีมือ และผู้ปฏิบัติงานที่เกี่ยวข้อง	-	-	-	-	-	-	-	-	-	-	-	-	-	7. Craft and associate professionals
8. ผู้ควบคุมเครื่องจักรโรงงานและเครื่องจักร และผู้ปฏิบัติงานด้านการประกอบ	-	-	-	-	-	-	275	-	-	-	-	-	-	8. Plant and machine controllers and assemblers
9. ผู้ประกอบอาชีพเงินพื้นฐาน	-	-	370	3,178	-	-	-	40	610	-	-	-	-	9. Elementary occupations
10. คนงานซึ่งมิได้จำแนกไว้ในหมวดอื่น	-	-	-	-	-	-	-	-	-	-	-	-	-	10. Workers not classifiable by occupation

ตารางที่ 14 จำนวนผู้ว่างงาน ที่เคยทำงานมาก่อน จำแนกตามอาชีพที่ทำงานครั้งสุดท้าย อุตสาหกรรมที่จ้างครั้งสุดท้าย เพศ และเขตการปกครอง (ต่อ)

TABLE 14 UNEMPLOYED PERSONS, EVER WORKED BY LAST OCCUPATION, LAST INDUSTRY, SEX AND AREA, WHOLE KINGDOM (Contd.)

อาชีพที่ทำงานครั้งสุดท้าย	ในเขตเทศบาล MUNICIPAL AREA											รวม	LAST OCCUPATION
	อุตสาหกรรมที่จ้างครั้งสุดท้าย Last industry												
	การป่าไม้และการประมงและภาคการเกษตร	การเหมืองแร่และเหมืองหิน	การผลิต	ไฟฟ้า ก๊าซ ไอน้ำระบบรับ	น้ำประปา และระบบบำบัดน้ำเสีย	การก่อสร้าง	อุตสาหกรรมก่อสร้าง	การขนส่ง	การขนส่ง และสถานที่เก็บสินค้า	ที่พักแรมและบริการด้านอาหาร	ข้อมูลข่าวสารและการสื่อสาร		
Total	Agriculture	Mining	Manufacturing	Electricity	Water supply	Construction	Last industry	Transportation	Accommodation and food service	Information communication	Financial intermediation	TOTAL	
รวม	100,512	6,024	-	14,940	236	81	12,848	24,933	1,105	19,031	50	1,204	
ชาย	70,000	2,677	-	11,920	236	81	12,343	17,721	1,105	10,081	50	246	MALE
1. ผู้จัดการ ข้าราชการระดับอาวุโส และผู้บริหารระดับสูง	2,873	-	-	-	-	299	2,574	-	-	-	-	-	1. managers, senior officials and Legislators
2. ผู้ประกอบการวิสาหกิจขนาดกลาง	972	-	-	-	-	703	-	-	-	270	-	-	2. Professionals
3. เจ้าหน้าที่เทคนิคและผู้ประกอบวิชาชีพที่เกี่ยวข้องกันต่างๆ	2,351	-	-	523	-	564	-	-	-	-	-	188	3. Technicians and associate professionals
4. เสมียน	879	-	-	-	-	-	578	-	106	-	-	58	4. Clerks
5. พนักงานบริการและผู้จำหน่ายสินค้า	19,540	-	-	1,034	-	-	6,574	-	-	8,061	-	-	5. Service workers and sell goods
6. ผู้ปฏิบัติงานที่มีฝีมือในด้านการเกษตร ป่าไม้ และประมง	2,006	1,084	-	183	-	-	-	-	-	138	-	-	6. Skilled agricultural forest and fishery workers
7. ช่างฝีมือ และผู้ปฏิบัติงานที่เกี่ยวข้อง	16,989	62	-	5,174	-	6,857	4,068	-	-	-	50	-	7. Craft and associate professionals
8. ผู้ควบคุมเครื่องจักรโรงงานและเครื่องจักร และผู้ปฏิบัติงานด้านการประกอบ	6,586	260	-	3,582	-	81	416	863	812	358	-	-	8. Plant and machine controllers and assemblers
9. ผู้ประกอบอาชีพงานพื้นฐาน	15,486	1,272	-	1,424	236	-	4,207	2,361	187	1,255	-	-	9. Elementary occupations
10. คนงานซึ่งมีได้จำแนกไว้ในหมวดอื่น	2,317	-	-	-	-	-	-	-	-	-	-	-	10. Workers not classifiable by occupation

ตารางที่ 14 จำนวนผู้ว่างงาน ที่เคยทำงานมาก่อน จำแนกตามอาชีพที่ทำงานครั้งสุดท้าย อุตสาหกรรมที่จ้างครั้งสุดท้าย เพศ และเขตการปกครอง ราชอาณาจักร (ต่อ)

TABLE 14 UNEMPLOYED PERSONS, EVER WORKED BY LAST OCCUPATION, LAST INDUSTRY SEX AND AREA, WHOLE KINGDOM (Contd.)

อาชีพที่ทำงานครั้งสุดท้าย	ในเขตเทศบาล MUNICIPAL AREA										รวมทั้งสิ้น : person	
	อุตสาหกรรมที่จ้างครั้งสุดท้าย Last industry											
	เกษตรกรรม การป่าไม้ และการประมง Agriculture and Forestry and Fishing	การทำ เหมืองแร่ และเหมืองหิน Mining	การผลิต การผลิตร Manufacturing	ไฟฟ้า ก๊าซ ไอน้ำระบบรับ Electricity	น้ำประปา บำบัดน้ำเสีย และประปา Water supply sewerage, waste	ก่อสร้าง Construction	การขายส่ง การขายปลีก การชื้อขายส่ง whole sale&retail	การขนส่ง และ สถานีเก็บสินค้า Transportation and storage	ที่พักร้านอาหาร Accommodation and food service	ข้อมูลข่าวสาร และการสื่อสาร Information communication		การเงินและ การประกันภัย Financial intermediation
หญิง	3,346	-	3,020	-	-	505	7,211	-	8,949	-	958	FEMALE
1. ผู้จัดการ ข้าราชการระดับอาวุโส และผู้บังคับบัญชา	-	-	-	-	-	-	-	-	-	-	-	1. managers, senior officials and Legislators
2. ผู้ประกอบวิชาชีพด้านต่างๆ	-	-	-	-	-	-	-	-	-	-	-	2. Professionals
3. เจ้าหน้าที่เทคนิคและผู้ประกอบวิชาชีพ ที่เกี่ยวข้องกับด้านต่างๆ	-	-	42	-	-	-	-	-	34	-	51	3. Technicians and associate professionals
4. เสมียน	-	-	1,841	-	-	-	-	-	-	-	602	4. Clerks
5. พนักงานบริการและผู้จำหน่ายสินค้า	-	-	-	-	-	-	6,666	-	8,513	-	-	5. Service workers and sell goods
6. ผู้ปฏิบัติงานที่มีฝีมือในด้านการเกษตร ป่าไม้ และประมง	1,406	-	-	-	-	-	-	-	-	-	-	6. Skilled agricultural forest and fishery workers
7. ช่างฝีมือ และผู้ปฏิบัติงานที่เกี่ยวข้อง	-	-	172	-	-	132	-	130	-	-	-	7. Craft and associate professionals
8. ผู้ควบคุมเครื่องจักรโรงงานและเครื่องจักร และผู้ปฏิบัติงานด้านการประกอบ	-	-	707	-	-	-	-	-	-	-	-	8. Plant and machine controllers and assemblers
9. ผู้ประกอบอาชีพงานพื้นฐาน	1,940	-	257	-	-	373	416	-	402	-	306	9. Elementary occupations
10. คนงานซึ่งมิได้จำแนกไว้ในหมวดอื่น	-	-	-	-	-	-	-	-	-	-	-	10. Workers not classifiable by occupation

ตารางที่ 14 จำนวนผู้ว่างงาน ที่เคยทำงานก่อน จำแนกตามอาชีพที่ครั้งสุดท้าย อุตสาหกรรมที่ครั้งสุดท้าย เพศ และเขตการปกครอง ราชอาณาจักร (ต่อ)

TABLE 14 UNEMPLOYED PERSONS, EVER WORKED BY LAST OCCUPATION, LAST INDUSTRY SEX AND AREA, WHOLE KINGDOM (Contd.)

อาชีพที่ครั้งสุดท้าย	ในเขตเทศบาล MUNICIPAL AREA											ทั้งหมด : person
	อุตสาหกรรมที่ครั้งสุดท้าย (ต่อ) Last Industry (Contd.)											
	กิจกรรม อสังหาริมทรัพย์	กิจกรรมทางวิชาชีพ วิทยาศาสตร์และเทคนิค	การบริหารสนับสนุน และป้องกันประเทศ	การบริหารราชการ ป้องกันประเทศ	การศึกษา	งานสังคมสงเคราะห์	กิจกรรมด้านสุขภาพ	ศิลปะ ความบันเทิง และนันทนาการ	บริการอื่น ๆ	งานไม่ครัวเรือน	กิจกรรมขององค์กร	
Real estate activities	Professional, scientific and technical activities	Administrative and support service activities	Public administration and defence	Education	Health and social work	Art, entertainment and recreation	Other service	Activities of household	Extra-territorial	Unknown		
ยอดรวม	-	896	4,281	3,403	1,891	2,038	1,253	3,774	208	-	2,317	TOTAL
ชาย	-	-	3,656	1,479	421	1,235	760	3,673	-	-	2,317	MALE
1. ผู้จัดการ ข้าราชการระดับอาวุโส และผู้บริหารระดับสูง	-	-	-	-	-	-	-	-	-	-	-	1. managers, senior officials and Legislators
2. ผู้ประกอบวิชาชีพด้านต่างๆ	-	-	-	-	-	-	-	-	-	-	-	2. Professionals
3. เจ้าหน้าที่เทคนิคและผู้ประกอบวิชาชีพที่เกี่ยวข้องกับด้านต่างๆ	-	-	1,076	-	-	-	-	-	-	-	-	3. Technicians and associate professionals
4. เสมียน	-	-	-	137	-	-	-	-	-	-	-	4. Clerks
5. พนักงานบริการและผู้จำหน่ายสินค้า	-	-	2,430	-	421	1,020	-	-	-	-	-	5. Service workers and sell goods
6. ผู้ปฏิบัติงานที่มีฝีมือในด้านการเกษตร ป่าไม้ และประมง	-	-	-	-	-	-	601	-	-	-	-	6. Skilled agricultural forest and fishery workers
7. ช่างฝีมือ และผู้ปฏิบัติงานที่เกี่ยวข้อง	-	-	-	-	-	-	158	621	-	-	-	7. Craft and associate professionals
8. ผู้ควบคุมเครื่องจักรโรงงานและเครื่องจักร และผู้ปฏิบัติงานด้านการประกอบ	-	-	-	-	-	215	-	-	-	-	-	8. Plant and machine controllers and assemblers
9. ผู้ประกอบอาชีพงานพื้นฐาน	-	-	150	1,342	-	-	-	3,052	-	-	-	9. Elementary occupations
10. คนงานซึ่งมิได้จำแนกไว้ในหมวดอื่น	-	-	-	-	-	-	-	-	-	-	2,317	10. Workers not classifiable by occupation

ตารางที่ 14 จำนวนผู้ว่างงาน ที่เคยทำงานมาก่อน จำแนกตามอาชีพที่ครั้งสุดท้าย อุตสาหกรรมที่ครั้งสุดท้าย เพศ และเขตการปกครอง ราชอาณาจักร (ต่อ)

TABLE 14 UNEMPLOYED PERSONS, EVER WORKED BY LAST OCCUPATION, LAST INDUSTRY SEX AND AREA, WHOLE KINGDOM (Contd.)

อาชีพที่ครั้งสุดท้าย	ในเขตเทศบาล MUNICIPAL AREA											เพศ/เพศ : person
	อุตสาหกรรมที่ครั้งสุดท้าย (ต่อ) Last Industry (Contd.)											
	กิจกรรม อสังหาริมทรัพย์	กิจกรรมทางวิชาชีพ วิทยาศาสตร์ และเทคนิค	การบริหารสนับสนุน และป้องกันประเทศ	การบริหารราชการ ป้องกับประเทศ	การศึกษา	การดูแลสุขภาพ และสังคมสงเคราะห์	ศิลปะ ความบันเทิง และนันทนาการ	บริการอื่น ๆ	งานในครัวเรือน	กิจกรรมของ อสังการ	ไม่ทราบ	
Real estate activities	Professional & scientific technical activities	Administrative support service activities	Public administration	Education	Health and social work	entertainment	Other service	Activities of household	Extra-territorial	Unknown		
หญิง	-	896	626	1,924	1,470	803	493	101	208	-	-	FEMALE
1. ผู้จัดการ ข้าราชการระดับอาวุโส และผู้บริหารระดับสูง	-	-	-	-	-	-	-	-	-	-	-	1. managers, senior officials and Legislators
2. ผู้ประกอบการวิชาชีพด้านต่างๆ	-	577	-	1,015	-	-	-	-	-	-	-	2. Professionals
3. เจ้าหน้าที่เทคนิคและผู้ประกอบการวิชาชีพที่เกี่ยวข้องกับด้านต่างๆ	-	319	-	-	-	112	-	-	-	-	-	3. Technicians and associate professionals
4. เสมียน	-	-	256	705	456	622	-	-	-	-	-	4. Clerks
5. พนักงานบริการและผู้จำหน่ายสินค้า	-	-	-	-	-	70	493	61	-	-	-	5. Service workers and sell goods
6. ผู้ปฏิบัติงานที่มีฝีมือในด้านการเกษตร ป่าไม้ และประมง	-	-	-	-	-	-	-	-	-	-	-	6. Skilled agricultural forest and fishery workers
7. ช่างฝีมือ และผู้ปฏิบัติงานที่เกี่ยวข้อง	-	-	-	-	-	-	-	-	-	-	-	7. Craft and associate professionals
8. ผู้ควบคุมเครื่องจักรโรงงานและเครื่องจักร และผู้ปฏิบัติงานด้านการประกอบ	-	-	-	-	-	-	-	-	-	-	-	8. Plant and machine controllers and assemblers
9. ผู้ประกอบอาชีพงานพื้นฐาน	-	-	370	1,219	-	-	-	40	208	-	-	9. Elementary occupations
10. คนงานซึ่งมิได้จำแนกไว้ในหมวดอื่น	-	-	-	-	-	-	-	-	-	-	-	10. Workers not classifiable by occupation

ตารางที่ 14 จำนวนผู้ว่างงาน ที่เคยทำงานมาก่อน จำแนกตามอาชีพที่ทำงานครั้งสุดท้าย อุตสาหกรรมที่จ้างครั้งสุดท้าย เพศ และเขตการปกครอง จังหวัดขอนแก่น (ต่อ)

TABLE 14 UNEMPLOYED PERSONS, EVER WORKED BY LAST OCCUPATION, LAST INDUSTRY, SEX AND AREA, WHOLE KINGDOM (Contd.)

อาชีพที่จ้างครั้งสุดท้าย	เขตเทศบาล NON-MUNICIPAL AREA													รวม	LAST OCCUPATION
	อุตสาหกรรมที่จ้างครั้งสุดท้าย Last Industry														
	เกษตรกรรม การป่าไม้ และการประมง Agriculture Forestry and fishing	การทำ เหมืองแร่ และเหมืองหิน Mining	การผลิต การถลุง และโลหกรรม Manufacturing	ไฟฟ้า ก๊าซ ไอน้ำระบบรับ อากาศ Electricity	จัดน้ำ บ้านเรือน และประปา Water supply sewerage, waste	การก่อสร้าง Construction	การขายปลีก การช้อปปิ้ง whole sale&retail	การขนส่ง และ สถานที่เก็บสินค้า Transportation and storage	ที่พักแรมและ บริการด้านอาหาร Accommodation and food service	ข้อมูลข่าวสาร และการสื่อสาร Information and communication	การเงินและ การประกันภัย Financial intermediation	การค้าปลีก Retail	บริการวิชาชีพ Professional services		
ยอดรวม	18,389	399	37,229	-	-	22,312	24,382	7,224	16,591	1,320	1,078	1,078	1,078	TOTAL	
ชาย	10,453	399	20,090	-	-	20,655	16,152	6,373	5,727	782	-	-	-	MALE	
1. ผู้จัดการ ข้าราชการระดับอาวุโส และผู้บัญชาการหน่วย และผู้นำผู้ติดตาม	-	-	-	-	-	978	-	-	-	-	-	-	-	1. managers, senior officials and Legislators	
2. ผู้ประกอบวิชาชีพด้านต่างๆ	-	-	379	-	-	1,755	170	-	1,011	-	-	-	-	2. Professionals	
3. เจ้าหน้าที่เทคนิคและผู้ประกอบวิชาชีพ ที่เกี่ยวข้องกันต่างๆ	-	-	1,903	-	-	-	-	-	-	-	-	-	-	3. Technicians and associate professionals	
4. เสมียน	-	-	-	-	-	-	942	3,150	-	-	-	-	-	4. Clerks	
5. พนักงานบริการและผู้จำหน่ายสินค้า	-	-	277	-	-	-	8,916	-	4,020	-	-	-	-	5. Service workers and sell goods	
6. ผู้ปฏิบัติงานที่มีฝีมือในด้านการเกษตร ป่าไม้ และประมง	4,005	-	-	-	-	-	-	-	-	-	-	-	-	6. Skilled agricultural forest and fishery workers	
7. ช่างฝีมือ และผู้ปฏิบัติงานที่เกี่ยวข้อง	427	-	11,073	-	-	7,600	4,154	-	-	113	-	-	-	7. Craft and associate professionals	
8. ผู้ควบคุมเครื่องจักรโรงงานและเครื่องจักร และผู้ปฏิบัติงานด้านการประกอบ	-	280	4,587	-	-	954	933	2,468	-	-	-	-	-	8. Plant and machine controllers and assemblers	
9. ผู้ประกอบอาชีพงานพื้นฐาน	6,022	119	1,871	-	-	9,369	1,038	755	696	669	-	-	-	9. Elementary occupations	
10. คนงานซึ่งมิได้จำแนกไว้ในหมวดอื่น	-	-	-	-	-	-	-	-	-	-	-	-	-	10. Workers not classifiable by occupation	

ตารางที่ 14 จำนวนผู้ว่างงาน ที่เคยทำงานมาก่อน จำนวนตามอาชีพที่ทำงานครั้งสุดท้าย อุตสาหกรรมที่จ้างครั้งสุดท้าย เพศ และเขตการปกครอง จังหวัดขอนแก่น (ต่อ)

TABLE 14 UNEMPLOYED PERSONS, EVER WORKED BY LAST OCCUPATION, LAST INDUSTRY, SEX AND AREA, WHOLE KINGDOM (Contd.)

อาชีพที่จ้างครั้งสุดท้าย	เขตเทศบาล NON-MUNICIPAL AREA											LAST OCCUPATION
	อุตสาหกรรมที่จ้างครั้งสุดท้าย Last Industry											
	รวม	เกษตรกรรม การป่าไม้ และการประมง Agriculture	การทำเหมืองแร่ และเหมืองหิน Mining	การผลิตไฟฟ้า ก๊าซ ไอน้ำระบบรับ อากาศ Electricity	จัดหาน้ำ บำบัดน้ำเสีย และประปา Water supply sewerage, waste	การก่อสร้าง Construction	การขายปลีก การช้อปปิ้ง whole sale&retail	การขายส่ง สถานที่เก็บสินค้า Transportation and storage	ที่พักแรมและ บริการด้านอาหาร Accommodation and food service	ข้อมูลข่าวสาร และการสื่อสาร Information communication	กิจกรรมการเงินและ การประกันภัย Financial intermediation	
หญิง	58,513	7,935	-	17,149	-	1,657	8,230	851	10,863	538	1,078	FEMALE
1. ผู้จัดการ ข้าราชการระดับอาวุโส และผู้บังคับบัญชา	-	-	-	-	-	-	-	-	-	-	-	1. managers, senior officials and Legislators
2. ผู้ประกอบการวิสาหกิจขนาดกลาง และขนาดย่อม	3,969	-	-	-	-	191	-	-	-	-	-	2. Professionals
3. เจ้าหน้าที่เทคนิคและผู้ประกอบการวิชาชีพ ที่เกี่ยวข้องกับด้านต่าง ๆ	3,989	-	1,744	-	-	333	-	-	1,221	-	450	3. Technicians and associate professionals
4. เสมียน	4,425	-	2,480	-	-	150	-	-	-	-	628	4. Clerks
5. พนักงานบริการและผู้จำหน่ายสินค้า	20,607	-	-	-	-	970	7,555	-	9,151	538	-	5. Service workers and sell goods
6. ผู้ปฏิบัติงานที่มีฝีมือในด้านการเกษตร ป่านไม้ และประมง	3,556	3,556	-	-	-	-	-	-	-	-	-	6. Skilled agricultural forest and fishery workers
7. ช่างฝีมือ และผู้ปฏิบัติงานที่เกี่ยวข้อง	3,020	-	2,876	-	-	144	-	-	-	-	-	7. Craft and associate professionals
8. ผู้ควบคุมเครื่องจักรโรงงานและเครื่องจักร และผู้ปฏิบัติงานด้านการประกอบ	7,278	-	7,003	-	-	-	-	-	-	-	-	8. Plant and machine controllers and assemblers
9. ผู้ประกอบการอาชีพงานพื้นฐาน	11,669	4,379	3,046	-	-	543	-	851	491	-	-	9. Elementary occupations
10. คนงานซึ่งมิได้จำแนกไว้ในหมวดอื่น	-	-	-	-	-	-	-	-	-	-	-	10. Workers not classifiable by occupation

ตารางที่ 14 จำนวนผู้ว่างงาน ที่เคยทำงานมาก่อน จำแนกตามอาชีพที่ครั้งสุดท้าย อุตสาหกรรมที่ครั้งสุดท้าย เพศ และเขตการปกครอง ราชอาณาจักร (ต่อ)

TABLE 14 UNEMPLOYED PERSONS, EVER WORKED BY LAST OCCUPATION, LAST INDUSTRY SEX AND AREA, WHOLE KINGDOM (Contd.)

อาชีพที่ครั้งสุดท้าย	ภาคเขตเทศบาล NON-MUNICIPAL AREA											ทั้งหมด
	อุตสาหกรรมที่ครั้งสุดท้าย (ต่อ) Last Industry (Contd.)											
	กิจกรรมอสังหาริมทรัพย์	กิจกรรมทางวิชาชีพ วิทยาศาสตร์ และเทคนิค	การบริหารสนับสนุน และป้องกันประเทศ	การบริหารราชการ ป้องกันประเทศ	การศึกษา	กิจกรรมด้านสุขภาพ และสังคมศาสตร์	ศิลปะ ความบันเทิง และนันทนาการ	บริการด้านอื่นๆ	งานในครัวเรือน ส่วนบุคคล	กิจกรรมขององค์กร	ไม่ทราบ	
Real estate activities	Professional, scientific and technical activities	Administrative and support service activities	Public administration and defence	Education	Health and social work	Art, entertainment and recreation	Other service	Activities of household	Extra-territorial	Unknown		
ยอดรวม	825	655	3,690	4,391	4,917	806	509	5,723	557	-	-	TOTAL
ชาย	-	-	3,473	1,712	692	806	235	4,945	-	-	-	MALE
1. ผู้จัดการ ข้าราชการระดับอาวุโส และผู้บริหารระดับสูง	-	-	-	-	-	-	-	-	-	-	-	1. managers, senior officials and Legislators
2. ผู้ประกอบวิชาชีพด้านต่างๆ	-	-	-	-	256	-	-	-	-	-	-	2. Professionals
3. เจ้าหน้าที่เทคนิคและผู้ประกอบวิชาชีพที่เกี่ยวข้องกันต่างๆ	-	-	-	-	-	-	-	-	-	-	-	3. Technicians and associate professionals
4. เสมียน	-	-	-	-	-	-	-	222	-	-	-	4. Clerks
5. พนักงานบริการและผู้จำหน่ายสินค้า	-	-	2,292	-	436	-	-	-	-	-	-	5. Service workers and sell goods
6. ผู้ปฏิบัติงานที่มีฝีมือในด้านการเกษตร ป่าไม้ และประมง	-	-	-	-	-	-	235	-	-	-	-	6. Skilled agricultural forest and fishery workers
7. ช่างฝีมือ และผู้ปฏิบัติงานที่เกี่ยวข้อง	-	-	-	-	-	-	-	222	-	-	-	7. Craft and associate professionals
8. ผู้ควบคุมเครื่องจักรโรงงานและเครื่องจักร และผู้ปฏิบัติงานด้านการประกอบ	-	-	1,181	-	-	806	-	-	-	-	-	8. Plant and machine controllers and assemblers
9. ผู้ประกอบอาชีพงานพื้นฐาน	-	-	-	1,712	-	-	-	4,500	-	-	-	9. Elementary occupations
10. คนงานซึ่งมิได้จำแนกไว้ในหมวดอื่น	-	-	-	-	-	-	-	-	-	-	-	10. Workers not classifiable by occupation

ตารางที่ 14 จำนวนผู้ว่างงาน ที่เคยทำงานมาก่อน จำแนกตามอาชีพที่ครั้งสุดท้าย อุตสาหกรรมที่ครั้งสุดท้าย เพศ และเขตการปกครอง ราชอาณาจักร (ต่อ)

TABLE 14 UNEMPLOYED PERSONS, EVER WORKED BY LAST OCCUPATION, LAST INDUSTRY SEX AND AREA, WHOLE KINGDOM (Contd.)

อาชีพที่ครั้งสุดท้าย	ภาคเขตเทศบาล NON-MUNICIPAL AREA											ทั้งหมด
	อุตสาหกรรมที่ครั้งสุดท้าย (ต่อ) Last Industry (Contd.)											
	กิจกรรมอสังหาริมทรัพย์	กิจกรรมทางวิชาชีพ วิทยาศาสตร์ และเทคนิค	การบริหารสนับสนุน และป้องกันประเทศ	การบริหารราชการ ป้องกันประเทศ	การศึกษา	งานสังคมสงเคราะห์	สุขภาพ	ศิลปะ ความบันเทิง และนันทนาการ	บริการด้านอื่นๆ	งานในครัวเรือน	กิจกรรมขององค์กร	
Real estate activities	Professional/scientific technical activities	Administrative support service activities	Public administration/defence	Education	Health and social work	Art and entertainment	Other service	Activities of household	Extra-territorial	Unknown	LAST OCCUPATION	
หญิง	825	655	217	2,679	4,226	-	275	779	557	-	-	FEMALE
1. ผู้จัดการ ข้าราชการระดับอาวุโส และผู้บริหารระดับสูง	-	-	-	-	-	-	-	-	-	-	-	1. managers, senior officials and Legislators
2. ผู้ประกอบการวิชาชีพด้านต่างๆ	584	-	-	720	2,474	-	-	-	-	-	-	2. Professionals
3. เจ้าหน้าที่เทคนิคและผู้ประกอบการวิชาชีพที่เกี่ยวข้องกันด้านต่างๆ	241	-	-	-	-	-	-	-	-	-	-	3. Technicians and associate professionals
4. เสมียน	-	655	-	-	-	-	-	511	-	-	-	4. Clerks
5. พนักงานบริการและผู้จำหน่ายสินค้า	-	-	217	-	1,752	-	-	268	156	-	-	5. Service workers and sell goods
6. ผู้ปฏิบัติงานที่มีฝีมือในด้านการเกษตร ป่าไม้ และประมง	-	-	-	-	-	-	-	-	-	-	-	6. Skilled agricultural forest and fishery workers
7. ช่างฝีมือ และผู้ปฏิบัติงานที่เกี่ยวข้อง	-	-	-	-	-	-	-	-	-	-	-	7. Craft and associate professionals
8. ผู้ควบคุมเครื่องจักรโรงงานและเครื่องจักร และผู้ปฏิบัติงานด้านการประกอบ	-	-	-	-	-	-	275	-	-	-	-	8. Plant and machine controllers and assemblers
9. ผู้ประกอบการอาชีพพื้นฐาน	-	-	1,959	-	-	-	-	-	401	-	-	9. Elementary occupations
10. คนงานซึ่งมิได้จำแนกไว้ในหมวดอื่น	-	-	-	-	-	-	-	-	-	-	-	10. Workers not classifiable by occupation

ตารางที่ 15 จำนวนลูกจ้าง จำแนกตามค่าจ้างเฉลี่ย ผลประโยชน์อื่นๆ ที่ได้รับ อุตสาหกรรม ทวีราชอาณาจักร

TABLE 15 EMPLOYEE BY AVERAGE WAGE, FRINGE BENEFIT, INDUSTRY, WHOLE KINGDOM

ไตรมาสที่ 1/2561 : Quarter 1/2018

หน่วยเป็นพัน : In Thousands

อุตสาหกรรม	จำนวนลูกจ้าง	ค่าจ้างเฉลี่ย	ลูกจ้างที่ได้รับผลประโยชน์อื่นๆ										INDUSTRY	
			ได้รับเป็นเงิน In Cash					Employee Receive Fringe Benefit						
			โบนัส	ค่าล่วงเวลา	เงินอื่นๆ	อาหาร	เครื่องแต่งกาย	ที่อยู่อาศัย	อื่นๆ	Food	Clothes	Housing		Others
Total Employee	Average Wage	Bonus	Overtime	Other Income	Food	Clothes	Housing	Others	TOTAL					
ยอดรวม	18,131.4	13,721.1	961.5	1,681.1	2,406.9	1,380.2	158.4	844.4	482.5					
1. เกษตรกรรม การป่าไม้ และการประมง	2,173.6	5,707.8	3.3	2.9	37.1	80.9	0.2	110.8	45.5					1. Agriculture, forestry and fishing
2. การทำเหมืองแร่ และเหมืองหิน	68.4	14,279.2	5.9	3.9	8.2	6.7	0.5	5.4	2.4					2. Mining and quarrying
3. การผลิต	4,804.1	12,660.4	592.0	1,181.2	945.2	601.3	101.3	187.8	335.2					3. Manufacturing
4. ไฟฟ้า ก๊าซ ไอน้ำและระบบปรับอากาศ	111.5	26,883.6	3.8	4.4	10.7	0.8	4.0	7.8	1.8					4. Electricity, gas, steam and air conditioning supply
5. การจัดหา การจัดการและการบำบัดน้ำเสีย	57.6	17,198.0	2.3	1.5	4.2	2.0	-	5.8	0.6					5. Water supply; sewerage, waste management and remediation activities
6. การก่อสร้าง	1,456.4	9,681.7	21.9	42.3	21.7	30.0	0.7	61.6	43.0					6. Construction
7. การขนส่ง และการขายปลีก การซ่อมยานยนต์	2,356.1	12,830.3	124.4	101.8	236.3	69.9	16.2	62.9	17.1					7. Wholesale and retail trade; repair of motor vehicles and motorcycles
8. การขนส่ง และสถานที่เก็บสินค้า	642.3	17,128.9	43.0	38.4	92.3	19.2	5.0	32.5	7.5					8. Transportation and storage
9. ที่พักแรมและบริการด้านอาหาร	867.9	11,112.0	20.4	36.0	192.3	406.0	9.6	44.2	4.1					9. Accommodation and food service activities
10. ข้อมูลข่าวสารและการสื่อสาร	171.8	26,742.8	11.4	3.2	10.3	0.7	0.2	0.7	1.3					10. Information and communication
11. กิจกรรมทางการเงินและการประกันภัย	472.6	24,890.8	44.7	12.7	50.3	1.1	3.2	3.1	1.9					11. Financial and insurance activities
12. กิจกรรมอสังหาริมทรัพย์	121.3	16,124.4	7.7	6.5	7.5	1.4	-	12.3	2.1					12. Real estate activities
13. กิจกรรมทางวิชาชีพ วิทยาศาสตร์ และเทคนิค	269.7	22,953.2	22.5	1.4	16.4	4.5	-	16.2	2.2					13. Professional, scientific and technical activities
14. กิจกรรมการบริหารและการสนับสนุน	475.1	12,694.7	17.0	78.7	36.3	21.4	8.2	10.5	3.5					14. Administrative and support service activities
15. การบริหารราชการ การป้องกันประเทศ	1,616.3	17,994.9	12.3	21.7	278.6	4.3	2.0	125.0	5.9					15. Public administration and defence; compulsory social security
16. การศึกษา	1,141.6	23,624.8	7.8	16.8	299.8	28.0	0.6	38.3	4.6					16. Education
17. กิจกรรมด้านสุขภาพและงานสังคมสงเคราะห์	628.0	18,759.4	9.2	113.1	120.3	8.9	3.6	44.2	0.4					17. Human health and social work activities
18. ศิลปะ ความบันเทิง และนันทนาการ	119.4	12,142.1	1.7	1.8	17.1	4.9	0.3	3.1	1.2					18. Arts, entertainment and recreation
19. กิจกรรมบริการด้านอื่น ๆ	298.2	8,599.5	6.9	6.9	16.4	15.5	0.1	8.7	0.2					19. Other service activities
20. กิจกรรมการจ้างงานไม่ครั้งเดียวส่วนบุคคล การผลิตสินค้าและบริการที่ขึ้นเองเพื่อใช้ในครัวเรือน	206.1	8,353.3	2.8	5.9	6.1	72.9	2.9	63.8	1.9					20. Activities of households as employers, undifferentiated goods and services-producing activities of households for own use
21. กิจกรรมขององค์กรระหว่างประเทศ	1.5	73,240.7	-	-	-	-	-	-	-					21. Activities of extraterritorial organizations and bodies
22. ไม่ทราบ	72.3	19,460.3	0.8	-	-	-	-	-	-					22. Unknown

ตารางที่ 15 จำนวนลูกจ้าง จำนวนตามค่าจ้างเฉลี่ย ผลประโยชน์อื่นๆ ที่ได้รับ อุตสาหกรรม และเพศ ทวีราชอาณาจักร
TABLE 15 EMPLOYEE BY AVERAGE WAGE, FRINGE BENEFIT, INDUSTRY AND SEX, WHOLE KINGDOM

อุตสาหกรรม	จำนวนลูกจ้าง Total Employee	ค่าจ้างเฉลี่ย Average Wage	ได้รับเป็นเงิน In Cash			ได้รับเป็นสิ่งของ In Kind			อื่นๆ Others	INDUSTRY
			โบนัส Bonus	ค่าล่วงเวลา Overtime	เงินอื่นๆ Other Income	อาหาร Food	เครื่องแต่งกาย Clothes	ที่อยู่อาศัย Housing		
ชาย									MALE	
1. เกษตรกรรม การป่าไม้ และการประมง	1,302.1	6,038.8	2.6	0.9	27.1	628.0	83.9	522.5	1. Agriculture, forestry and fishing	
2. การทำเหมืองแร่ และเหมืองหิน	58.7	14,736.3	5.1	3.9	7.0	59.5	-	76.9	2. Mining and quarrying	
3. การผลิต	2,573.2	13,613.4	317.3	639.3	511.4	280.2	53.6	134.8	3. Manufacturing	
4. ไฟฟ้า ก๊าซ ไอน้ำ และระบบปรับอากาศ	89.2	26,902.0	3.6	4.4	8.7	0.8	4.0	7.1	4. Electricity, gas, steam and air conditioning supply	
5. การจัดหา การจัดการและการบำบัดน้ำเสีย ของเสีย และสิ่งปฏิกูล	37.6	19,220.9	-	1.1	3.9	1.8	-	4.4	5. Water supply, sewerage, waste management and remediation activities	
6. การก่อสร้าง	1,210.2	9,614.4	18.5	35.0	16.1	28.4	-	47.8	6. Construction	
7. การขนส่ง และการขนส่งทางบก การขนส่งทางอากาศ	1,246.7	12,742.0	52.7	46.5	113.2	37.5	6.8	43.7	7. Wholesale and retail trade; repair of motor vehicles and motorcycles	
8. การขนส่ง และสถานที่เก็บสินค้า	487.7	16,287.0	26.3	32.4	82.5	15.9	3.4	20.7	8. Transportation and storage	
9. ที่พักแรมและบริการด้านอาหาร	314.6	11,879.3	7.3	18.1	84.1	162.5	3.9	22.4	9. Accommodation and food service activities	
10. ข้อมูลข่าวสารและการสื่อสาร	115.6	27,077.6	8.1	3.0	4.8	-	-	0.7	10. Information and communication	
11. กิจกรรมทางการเงินและการประกันภัย	196.4	26,240.5	19.3	6.9	25.1	-	0.3	2.0	11. Financial and insurance activities	
12. กิจกรรมอสังหาริมทรัพย์	41.8	16,406.1	2.6	6.1	3.9	-	-	4.0	12. Real estate activities	
13. กิจกรรมทางวิชาชีพ วิทยาศาสตร์ และเทคนิค	109.6	23,652.6	6.2	0.9	8.6	2.1	-	10.2	13. Professional, scientific and technical activities	
14. กิจกรรมการบริหารและการจัดการสนับสนุน	297.5	12,898.3	7.6	66.7	25.7	12.2	6.0	9.2	14. Administrative and support service activities	
15. การบริหารราชการ การป้องกันประเทศ การประกันสังคม	986.4	17,961.6	7.6	14.1	221.5	3.0	2.0	95.7	15. Public administration and defence; compulsory social security	
16. การศึกษา	372.7	25,385.6	1.1	6.7	105.0	2.3	-	13.0	16. Education	
17. กิจกรรมด้านสุขภาพและงานสังคมสงเคราะห์	157.8	19,072.6	1.2	23.6	21.8	0.3	2.2	13.2	17. Human health and social work activities	
18. ศิลปะ ความบันเทิง และนันทนาการ	60.3	13,489.7	0.9	1.0	4.7	2.6	-	2.9	18. Arts, entertainment and recreation	
19. กิจกรรมบริการด้านอื่น ๆ	172.3	7,859.9	-	0.5	1.8	5.9	-	1.3	19. Other service activities	
20. กิจกรรมการจ้างงานในครัวเรือนส่วนบุคคล การผลิตสินค้าและบริการที่ขึ้นเองเพื่อใช้ในครัวเรือน	37.8	9,318.6	0.9	2.3	1.6	6.2	1.2	7.5	20. Activities of households as employers; undifferentiated goods and services-producing activities of households for own use	
21. กิจกรรมขององค์กรระหว่างประเทศ	0.9	46,266.4	-	-	-	-	-	-	21. Activities of extraterritorial organizations and bodies	
22. ไม่ทราบ	40.4	19,636.8	-	-	-	-	-	-	22. Unknown	
หญิง									FEMALE	
1. เกษตรกรรม การป่าไม้ และการประมง	871.4	5,213.1	0.7	2.0	10.0	21.4	0.2	33.9	1. Agriculture, forestry and fishing	
2. การทำเหมืองแร่ และเหมืองหิน	9.7	11,500.6	0.8	-	1.1	-	-	0.5	2. Mining and quarrying	
3. การผลิต	2,231.0	11,561.3	274.7	541.9	433.7	321.1	47.6	53.0	3. Manufacturing	
4. ไฟฟ้า ก๊าซ ไอน้ำ และระบบปรับอากาศ	22.3	26,809.9	0.2	-	2.0	-	-	0.7	4. Electricity, gas, steam and air conditioning supply	
5. การจัดหา การจัดการและการบำบัดน้ำเสีย ของเสีย และสิ่งปฏิกูล	200	13,394.4	2.3	0.4	0.3	0.1	-	1.3	5. Water supply, sewerage, waste management and remediation activities	
6. การก่อสร้าง	246.2	10,012.8	3.4	7.2	5.6	1.5	0.7	13.8	6. Construction	
7. การขนส่ง และการขนส่งทางบก การขนส่งทางอากาศ	1,109.4	12,929.4	71.8	55.3	123.1	32.4	9.4	19.2	7. Wholesale and retail trade; repair of motor vehicles and motorcycles	
8. การขนส่ง และสถานที่เก็บสินค้า	154.6	19,784.9	16.6	6.0	9.8	3.4	1.6	11.8	8. Transportation and storage	
9. ที่พักแรมและบริการด้านอาหาร	553.3	10,675.7	13.2	17.9	108.2	243.4	5.7	21.9	9. Accommodation and food service activities	
10. ข้อมูลข่าวสารและการสื่อสาร	56.1	26,052.7	3.3	0.3	5.6	0.7	0.2	-	10. Information and communication	
11. กิจกรรมทางการเงินและการประกันภัย	276.3	25,931.5	25.4	5.8	25.2	1.1	2.9	1.1	11. Financial and insurance activities	
12. กิจกรรมอสังหาริมทรัพย์	79.5	13,976.1	5.1	0.4	3.6	1.4	-	8.2	12. Real estate activities	
13. กิจกรรมทางวิชาชีพ วิทยาศาสตร์ และเทคนิค	160.1	22,474.6	16.3	0.6	7.8	2.3	-	6.0	13. Professional, scientific and technical activities	
14. กิจกรรมการบริหารและการจัดการสนับสนุน	177.6	12,353.8	9.3	12.0	10.7	9.2	2.2	1.3	14. Administrative and support service activities	
15. การบริหารราชการ การป้องกันประเทศ การประกันสังคม	629.9	18,047.0	4.7	7.7	57.0	1.3	-	29.3	15. Public administration and defence; compulsory social security	
16. การศึกษา	768.9	22,771.1	6.7	10.1	194.9	25.7	0.6	25.3	16. Education	
17. กิจกรรมด้านสุขภาพและงานสังคมสงเคราะห์	470.2	18,654.3	8.0	89.5	98.5	8.7	1.4	30.9	17. Human health and social work activities	
18. ศิลปะ ความบันเทิง และนันทนาการ	59.1	10,765.8	0.8	0.8	12.4	2.3	0.3	0.2	18. Arts, entertainment and recreation	
19. กิจกรรมบริการด้านอื่น ๆ	125.9	9,612.3	6.9	6.3	14.7	9.6	0.1	7.4	19. Other service activities	
20. กิจกรรมการจ้างงานในครัวเรือนส่วนบุคคล การผลิตสินค้าและบริการที่ขึ้นเองเพื่อใช้ในครัวเรือน	168.4	8,136.8	1.9	3.6	4.5	66.7	1.6	56.3	20. Activities of households as employers; undifferentiated goods and services-producing activities of households for own use	
21. กิจกรรมขององค์กรระหว่างประเทศ	0.6	112,136.9	-	-	-	-	-	-	21. Activities of extraterritorial organizations and bodies	
22. ไม่ทราบ	31.9	19,236.3	0.8	-	-	-	-	-	22. Unknown	

ตารางที่ 15 จำนวนลูกจ้าง จำแนกตามค่าจ้างเฉลี่ย ผลประโยชน์อื่น ๆ ที่ได้รับ อุตสาหกรรม เพศ และเขตการปกครอง ทวีปราชอาณาจักร (ต่อ)

TABLE 15 EMPLOYEE BY AVERAGE WAGE, FRINGE BENEFIT, INDUSTRY, SEX AND AREA, WHOLE KINGDOM (Contd.)

อุตสาหกรรม	จำนวนลูกจ้าง Total Employee	ค่าจ้างเฉลี่ย				ได้รับเป็นเงิน In Cash					ได้รับเป็นสิ่งของ In Kind					INDUSTRY
		Average	Wage	โบนัส Bonus	ค่าล่วงเวลา Overtime	เงินอื่น ๆ Other Income		อาหาร Food	เครื่องแต่งกาย Clothes	ที่อยู่อาศัย Housing	อื่นๆ Others					
						ค่าจ้างเฉลี่ย Average	เงินอื่น ๆ Other Income									
ยอดรวม	9,617.0	16,143.9	561.8	886.3	1,298.9	791.0	82.0	556.2	225.2	TOTAL						
ชาย	5,112.6	16,201.9	281.1	502.2	688.5	350.0	45.0	318.2	119.1	MALE						
1 เกษตรกรรม การป่าไม้ และการประมง	260.9	6,488.5	0.4	0.6	5.9	19.5	-	14.7	2.8	1. Agriculture, forestry and fishing						
2. การทำเหมืองแร่ และเหมืองหิน	19.4	20,156.2	2.5	1.7	4.1	4.0	0.1	3.4	1.9	2. Mining and quarrying						
3. การผลิต	1,360.7	14,866.1	161.5	300.2	220.4	146.3	22.3	78.2	80.1	3. Manufacturing						
4. ไฟฟ้า ก๊าซ ไอน้ำและระบบปรับอากาศ	41.1	34,868.0	1.6	2.2	3.4	-	1.6	2.7	0.4	4. Electricity, gas, steam and air conditioning supply						
5. การจัดหา การจัดการและการบำบัดน้ำเสีย ของเสีย และสิ่งปฏิกล	19.6	24,235.1	-	1.1	1.4	-	-	2.4	0.2	5. Water supply; sewerage, waste management and remediation activities						
6. การก่อสร้าง	509.5	11,538.2	17.2	17.3	11.8	11.2	-	27.1	13.3	6. Construction						
7. การขนส่ง และการขายปลีก การซ่อมยานยนต์	776.4	14,362.0	35.9	35.7	75.6	19.9	4.7	33.2	9.1	7. Wholesale and retail trade; repair of motor vehicles and motorcycles						
8. การขนส่ง และสถานที่เก็บสินค้า	317.1	18,037.3	16.7	24.0	42.7	8.7	2.0	16.1	3.6	8. Transportation and storage						
9. ที่พักแรมและบริการด้านอาหาร	238.6	12,497.0	5.6	14.9	67.8	124.3	3.7	17.9	0.8	9. Accommodation and food service activities						
10. ข้อมูลข่าวสารและการสื่อสาร	97.8	27,144.7	5.7	2.7	3.4	-	-	0.1	0.1	10. Information and communication						
11. กิจกรรมทางการเงินและการประกันภัย	149.0	28,519.1	14.5	6.6	19.9	-	0.3	2.0	1.2	11. Financial and insurance activities						
12. กิจกรรมอสังหาริมทรัพย์	36.8	16,858.5	2.3	6.1	3.5	-	-	4.0	-	12. Real estate activities						
13. กิจกรรมทางวิชาชีพ วิทยาศาสตร์ และเทคนิค	85.3	25,080.9	5.5	0.5	7.8	2.0	-	8.6	1.3	13. Professional, scientific and technical activities						
14. กิจกรรมการบริหารและการบริการสนับสนุน	216.4	13,545.1	4.7	54.5	17.7	5.1	5.0	8.4	0.5	14. Administrative and support service activities						
15. การบริหารราชการ การป้องกันประเทศ การประกันสังคม	502.7	21,244.3	4.6	9.3	132.8	0.6	1.8	76.0	2.8	15. Public administration and defence; compulsory social security						
16. การศึกษา	204.0	25,391.5	1.0	5.3	49.8	0.7	-	5.9	1.0	16. Education						
17. กิจกรรมด้านสุขภาพและงานสังคมสงเคราะห์	100.8	20,834.5	0.8	16.3	15.8	0.1	2.2	10.8	-	17. Human health and social work activities						
18. ศิลปะ ความบันเทิง และนันทนาการ	34.5	15,785.5	0.1	1.0	3.1	1.3	-	1.0	-	18. Arts, entertainment and recreation						
19. กิจกรรมบริการด้านอื่น ๆ	81.8	9,111.5	-	0.5	1.6	2.8	-	1.3	0.2	19. Other service activities						
20. กิจกรรมการจ้างงานในครัวเรือนส่วนบุคคล การผลิตสินค้าและบริการที่ขึ้นเองเพื่อใช้ในครัวเรือน	20.9	10,959.3	0.6	1.8	0.2	3.6	1.2	4.3	0.1	20. Activities of households as employers; undifferentiated goods and services-producing activities of households for own use						
21. กิจกรรมขององค์การระหว่างประเทศ	0.9	46,266.4	-	-	-	-	-	-	-	21. Activities of extraterritorial organizations and bodies						
22. ไม่ทราบ	38.1	20,013.7	-	-	-	-	-	-	-	22. Unknown						

ตารางที่ 15 จำนวนลูกจ้าง จำแนกตามค่าจ้างเฉลี่ย ผลประโยชน์อื่นๆ ที่ได้รับ อุตสาหกรรม เขต และเขตการปกครอง ทวีปราชอาณาจักร (ต่อ)
TABLE 15 EMPLOYEE BY AVERAGE WAGE, FRINGE BENEFIT, INDUSTRY, SEX AND AREA, WHOLE KINGDOM (Contd.)

อุตสาหกรรม	จำนวนลูกจ้าง Total Employee	ค่าจ้างเฉลี่ย		ลูกจ้างที่ได้รับผลประโยชน์อื่นๆ Employee Receive Fringe Benefit						ได้รับเป็นสิ่งของ In Kind			INDUSTRY
		Average	Wage	ได้รับเป็นเงิน In Cash		In Kind			Housing	Others	In Kind		
				โบนัส Bonus	ค่าล่วงเวลา Overtime	เงินอื่นๆ Other Income	อาหาร Food	เครื่องแต่งกาย Clothes				ที่อยู่อาศัย Housing	
	4,504.4	16,078.2	384.1	610.4	37.0	238.0	106.0						FEMALE
หญิง													
1. เกษตรกรรม การป่าไม้ และการประมง	167.1	5,443.0	0.9	2.9	0.2	6.1	0.8						1. Agriculture, forestry and fishing
2. การทำเหมืองแร่ และเหมืองหิน	3.9	14,247.3	-	1.1	-	0.2	0.6						2. Mining and quarrying
3. การผลิต	1,134.7	12,936.7	239.7	190.4	161.7	39.8	83.3						3. Manufacturing
4. ไฟฟ้า ก๊าซ ไอน้ำและระบบปรับอากาศ	14.9	31,241.5	0.2	1.6	-	0.4	0.1						4. Electricity, gas, steam and air conditioning supply
5. การจัดหา น้ำ การจัดการและการบำบัดน้ำเสีย ของเสีย และสิ่งปฏิกูล	9.7	16,210.4	2.3	0.4	0.3	1.2	0.4						5. Water supply; sewerage, waste management and remediation activities
6. การก่อสร้าง	111.6	12,922.8	2.1	3.6	4.0	0.3	5.7						6. Construction
7. การขนส่ง และการขายปลีก การซ่อมยานยนต์	720.0	14,568.5	51.2	34.4	80.7	17.4	4.3						7. Wholesale and retail trade; repair of motor vehicles and motorcycles
8. การขนส่ง และสถานที่เก็บสินค้า	125.7	20,984.9	14.2	4.8	6.6	11.2	1.7						8. Transportation and storage
9. ที่พักแรมและบริการด้านอาหาร	369.7	11,579.3	9.9	9.3	81.2	16.8	1.6						9. Accommodation and food service activities
10. ข้อมูลข่าวสารและการสื่อสาร	44.7	28,884.3	3.3	0.3	4.8	0.2	-						10. Information and communication
11. กิจกรรมทางการเงินและการประกันภัย	203.1	25,903.0	23.0	5.7	10.7	1.1	0.7						11. Financial and insurance activities
12. กิจกรรมอสังหาริมทรัพย์	62.1	17,140.1	5.1	-	1.4	7.9	1.7						12. Real estate activities
13. กิจกรรมทางวิชาชีพ วิทยาศาสตร์ และเทคนิค	138.0	23,684.1	14.2	0.6	6.6	2.3	0.1						13. Professional, scientific and technical activities
14. กิจกรรมการบริหารและการสนับสนุน	132.5	13,412.1	6.8	10.4	10.0	7.3	2.5						14. Administrative and support service activities
15. การบริหารราชการ การป้องกันประเทศ การประกันสังคม	320.8	20,325.2	2.7	5.7	29.9	0.4	0.3						15. Public administration and defence; compulsory social security
16. การศึกษา	401.7	23,662.3	4.1	5.2	93.6	7.4	0.7						16. Education
17. กิจกรรมด้านสุขภาพและงานสังคมสงเคราะห์	279.3	20,620.5	7.7	56.2	60.2	4.2	0.4						17. Human health and social work activities
18. ศิลปะ ความบันเทิง และนันทนาการ	31.0	12,447.7	-	0.5	6.0	1.1	-						18. Arts, entertainment and recreation
19. กิจกรรมบริการด้านอื่น ๆ	75.5	10,101.4	3.9	3.5	14.1	7.4	-						19. Other service activities
20. กิจกรรมการจ้างงานในครัวเรือนส่วนบุคคล การผลิตสินค้าและบริการที่ขึ้นเองเพื่อใช้ในครัวเรือน	130.0	8,568.8	1.9	3.1	4.4	58.1	1.6						20. Activities of households as employers; undifferentiated goods and services-producing activities of households for own use
21. กิจกรรมขององค์กรระหว่างประเทศ	0.3	200,000.0	-	-	-	-	-						21. Activities of extraterritorial organizations and bodies
22. ไม่ทราบ	28.3	18,915.1	0.8	-	-	-	-						22. Unknown

ไตรมาสที่ 1/2561 - Quarter 1/2018

หน่วยเป็นพัน : In Thousands

ตารางที่ 15 จำนวนลูกจ้าง จำแนกตามค่าจ้างเฉลี่ย ผลประโยชน์อื่นๆ ที่ได้รับ อุตสาหกรรม และเขตการปกครอง ทั่วราชอาณาจักร (ต่อ)

TABLE 15 EMPLOYEE BY AVERAGE WAGE, FRINGE BENEFIT, INDUSTRY, AND AREA, WHOLE KINGDOM (Contd.)

อุตสาหกรรม	จำนวนลูกจ้าง	ค่าจ้างเฉลี่ย	ลูกจ้างที่ได้รับผลประโยชน์อื่นๆ Employee Receive Fringe Benefit										INDUSTRY	
			ได้รับเป็นเงิน In Cash					ได้รับเป็นสิ่งของ In Kind						TOTAL
			โบนัส	ค่าล่วงเวลา	เงินอื่นๆ	อาหาร	เครื่องแต่งกาย	ที่อยู่อาศัย	อื่นๆ					
Bonus	Overtime	Other Income	Food	Clothes	Housing	Others								
ยอดรวม	8,514.4	10,984.6	399.8	794.7	1,108.1	589.2	76.4	288.3	257.3	TOTAL				
ชาย	4,796.9	10,879.6	207.5	411.0	589.9	277.9	39.0	204.3	125.2	MALE				
1 เกษตรกรรม การป่าไม้ และการประมง	1,041.3	5,926.2	2.1	0.3	21.3	40.0	-	62.2	29.5	1. Agriculture, forestry and fishing				
2. การทำเหมืองแร่ และเหมืองหิน	39.3	12,056.2	2.6	2.2	2.9	2.7	0.5	1.6	-	2. Mining and quarrying				
3. การผลิต	1,212.4	12,207.4	155.8	339.1	291.0	133.9	31.3	56.6	64.4	3. Manufacturing				
4. ไฟฟ้า ก๊าซ ไอน้ำ และระบบปรับอากาศ	48.1	20,093.6	2.0	2.1	5.4	0.8	2.5	4.4	1.4	4. Electricity, gas, steam and air conditioning supply				
5. การจัดการน้ำ การจัดการและการบำบัดน้ำเสีย	18.0	13,748.7	-	-	2.5	1.8	-	2.1	-	5. Water supply; sewerage, waste management and remediation activities				
6. การก่อสร้าง	700.7	8,215.4	1.3	17.8	4.3	17.2	-	20.7	17.6	6. Construction				
7. การขนส่ง และการขายปลีก การซ่อมยานยนต์	470.3	10,067.7	16.7	10.8	37.6	17.6	2.1	10.5	3.0	7. Wholesale and retail trade; repair of motor vehicles and motorcycles				
8. การขนส่ง และสถานที่เก็บสินค้า	170.6	13,032.5	9.7	8.4	39.8	7.2	1.3	4.6	2.1	8. Transportation and storage				
9. ที่พักแรมและบริการด้านอาหาร	76.0	9,938.7	1.7	3.2	16.3	38.3	0.2	4.5	0.5	9. Accommodation and food service activities				
10. ข้อมูลข่าวสารและการสื่อสาร	17.8	26,709.3	2.4	0.3	1.4	-	-	0.5	1.2	10. Information and communication				
11. กิจกรรมทางการเงินและการประกันภัย	47.3	19,062.9	4.8	0.3	5.2	-	-	-	-	11. Financial and insurance activities				
12. กิจกรรมอสังหาริมทรัพย์	5.0	13,086.2	0.3	-	0.4	-	-	-	-	12. Real estate activities				
13. กิจกรรมทางวิชาชีพ วิทยาศาสตร์ และเทคนิค	24.2	18,621.8	0.7	0.4	0.8	0.1	-	1.6	0.8	13. Professional, scientific and technical activities				
14. กิจกรรมการบริหารและการบริการสนับสนุน	81.1	11,172.0	2.9	12.2	7.9	7.1	1.0	0.8	0.5	14. Administrative and support service activities				
15. การบริหารราชการ การป้องกันประเทศ	483.6	14,549.2	2.9	4.7	88.8	2.4	0.2	19.7	2.1	15. Public administration and defence; compulsory social security				
16. การศึกษา	168.8	25,378.6	0.2	1.5	55.1	1.7	-	7.1	0.7	16. Education				
17. กิจกรรมด้านสุขภาพและงานสังคมสงเคราะห์	57.0	15,959.3	0.4	7.3	6.0	0.1	-	2.4	-	17. Human health and social work activities				
18. ศิลปะ ความบันเทิง และนันทนาการ	25.8	10,416.0	0.8	-	1.6	1.3	-	2.0	1.2	18. Arts, entertainment and recreation				
19. กิจกรรมบริการด้านอื่น ๆ	90.5	6,728.4	-	-	0.2	3.1	-	-	-	19. Other service activities				
20. กิจกรรมการทำงานในครัวเรือนส่วนบุคคล	16.8	7,278.2	0.3	0.5	1.4	2.6	-	3.2	0.2	20. Activities of households as employers; undifferentiated goods and services-producing activities of households for own use				
21. กิจกรรมขององค์กรระหว่างประเทศ	-	-	-	-	-	-	-	-	-	21. Activities of extraterritorial organizations and bodies				
22. ไม่ทราบ	2.3	13,308.2	-	-	-	-	-	-	-	22. Unknown				

ตารางที่ 15 จำนวนลูกจ้าง จำแนกตามค่าจ้างเฉลี่ย ผลประโยชน์อื่น ๆ ที่ได้รับ อุตสาหกรรม เพศ และเขตการปกครอง พหุราชอาณาจักร (ต่อ)
TABLE 15 EMPLOYEE BY AVERAGE WAGE, FRINGE BENEFIT, INDUSTRY, SEX AND AREA, WHOLE KINGDOM (Contd.)

อุตสาหกรรม Industry	จำนวนลูกจ้าง Total Employee	ลูกจ้างที่ได้รับผลประโยชน์อื่น ๆ Employee Receive Fringe Benefit										INDUSTRY	
		ได้รับเป็นเงิน In Cash					ได้รับเป็นสิ่งของ In Kind						
		ค่าจ้างเฉลี่ย Average Wage	โบนัส Bonus	ค่าล่วงเวลา Overtime	เงินอื่น ๆ Other Income	อาหาร Food	เครื่องแต่งกาย Clothes	ที่อยู่อาศัย Housing	อื่นๆ Others				
หญิง													FEMALE
1. เกษตรกรรม การป่าไม้ และการประมง	704.4	11,120.1	192.2	383.7	518.2	311.3	37.4	84.0	132.1	12.5	1. Agriculture, forestry and fishing		
2. การทำเหมืองแร่ และเหมืองหิน	5.8	9,650.0	0.6	-	-	-	-	0.3	-	-	2. Mining and quarrying		
3. การผลิต	1,096.3	10,137.8	147.7	302.2	243.4	159.4	28.3	13.2	107.4	3. Manufacturing			
4. ไฟฟ้า ก๊าซ ไอน้ำและระบบปรับอากาศ	7.4	17,869.1	-	-	0.4	-	-	0.3	-	-	4. Electricity, gas, steam and air conditioning supply		
5. การจัดหา การจัดการและการบำบัดน้ำเสีย ของเสีย และสิ่งปฏิกูล	10.3	10,761.2	-	-	-	-	-	0.1	-	-	5. Water supply; sewerage, waste management and remediation activities		
6. การก่อสร้าง	134.6	7,601.1	1.4	3.6	1.7	0.8	0.4	8.2	6.6	6. Construction			
7. การขายส่ง และการขายปลีก การซ่อมยานยนต์	389.4	9,898.6	20.6	20.9	42.4	17.8	4.3	1.8	0.7	7. Wholesale and retail trade; repair of motor vehicles and motorcycles			
8. การขนส่ง และสถานที่เก็บสินค้า	28.9	14,566.9	2.4	1.2	3.2	-	0.6	0.5	-	8. Transportation and storage			
9. ที่พักแรมและบริการด้านอาหาร	183.5	8,855.4	3.3	8.6	26.9	81.7	0.4	5.1	1.3	9. Accommodation and food service activities			
10. ข้อมูลข่าวสารและการสื่อสาร	11.4	14,965.2	-	-	0.8	0.7	-	-	-	10. Information and communication			
11. กิจกรรมทางการเงินและการประกันภัย	73.2	18,462.8	2.4	0.2	14.5	-	2.8	-	-	11. Financial and insurance activities			
12. กิจกรรมอสังหาริมทรัพย์	17.3	11,804.2	-	0.4	2.2	0.1	-	0.3	0.4	12. Real estate activities			
13. กิจกรรมทางวิชาชีพ วิทยาศาสตร์ และเทคนิค	22.1	14,930.7	2.1	-	1.2	-	-	0.8	-	13. Professional, scientific and technical activities			
14. กิจกรรมการบริหารและการบริการสนับสนุน	45.1	9,245.0	2.5	1.6	0.7	1.8	0.8	0.2	0.1	14. Administrative and support service activities			
15. การบริหารราชการ การป้องกันประเทศ การประกันสังคม	309.2	15,683.0	2.0	2.0	27.2	0.9	-	4.8	0.7	15. Public administration and defence; compulsory social security			
16. การศึกษา	367.2	21,796.1	2.6	4.8	101.3	18.3	-	10.9	2.3	16. Education			
17. กิจกรรมด้านสุขภาพและงานสังคมสงเคราะห์	190.9	15,776.6	0.3	33.3	38.2	4.5	-	3.9	-	17. Human health and social work activities			
18. ศิลปะ ความบันเทิง และนันทนาการ	28.1	8,911.4	0.8	0.3	6.4	1.2	-	0.2	-	18. Arts, entertainment and recreation			
19. กิจกรรมบริการด้านอื่น ๆ	50.4	8,879.5	3.0	2.8	0.5	2.2	-	0.1	-	19. Other service activities			
20. กิจกรรมการทำงานในครัวเรือนส่วนบุคคล การผลิตสินค้าและบริการที่ตนเองเพื่อใช้ในครัวเรือน	38.4	6,673.5	-	0.5	0.1	8.6	-	5.3	-	20. Activities of households as employers; undifferentiated goods and services-producing activities of households for own use			
21. กิจกรรมขององค์กรระหว่างประเทศ	0.3	7,500.0	-	-	-	-	-	-	-	21. Activities of extraterritorial organizations and bodies			
22. ไม่ทราบ	3.6	21,774.5	-	-	-	-	-	-	-	22. Unknown			

ตารางที่ 16 จำนวนลูกจ้างเอกชน จำแนกตามค่าจ้างเฉลี่ย ผลประโยชน์ที่ได้รับ อุตสาหกรรม ที่ราชอาณาจักร
TABLE 16 PRIVATE EMPLOYEE BY AVERAGE WAGE, FRINGE BENEFIT, INDUSTRY, WHOLE KINGDOM

ไตรมาสที่ 1/2561 : Quarter 1/2018

หน่วยเป็นพัน : in Thousands

อุตสาหกรรม	จำนวน ลูกจ้างเอกชน Total Private Employee	ลูกจ้างเอกชนที่ได้รับผลประโยชน์อื่น ๆ					Private Employee Receive Fringe Benefit			INDUSTRY
		ค่าจ้างเฉลี่ย Average Wage	ได้รับเป็นเงิน In Cash		ได้รับเป็นสิ่งของ In Kind					
			โบนัส Bonus	ค่าล่วงเวลา Overtime	เงินอื่นๆ Other Income	อาหาร Food	เครื่องแต่งกาย Clothes	ที่อยู่อาศัย Housing	อื่นๆ Others	
ยอดรวม	14,620.3	11,993.1	1,544.7	1,695.4	1,351.7	151.1	610.9	468.5	TOTAL	
1.เกษตรกรรม การป่าไม้ และการประมง	2,165.0	5,699.0	3.3	2.9	36.6	80.5	0.2	109.6	1. Agriculture, forestry and fishing	
2.การทำเหมืองแร่ และเหมืองหิน	67.2	14,233.9	5.9	3.9	7.7	6.7	0.5	5.0	2. Mining and quarrying	
3. การผลิต	4,775.8	12,579.2	591.4	1,180.1	943.1	601.3	101.3	187.8	3. Manufacturing	
4. ไฟฟ้า ก๊าซ ไอน้ำและระบบปรับอากาศ	19.2	34,147.8	0.3	1.7	1.6	0.8	-	3.9	4. Electricity, gas, steam and air conditioning supply	
5. การจัดการน้ำ การจัดการและการบำบัดน้ำเสีย ของเสีย และสิ่งปฏิกูล	9.9	8,413.1	-	-	-	1.8	-	1.8	5. Water supply; sewerage, waste management and remediation activities	
6. การก่อสร้าง	1,454.3	9,683.3	21.9	42.2	21.7	30.0	0.7	61.6	6. Construction	
7. การขายส่ง และการขายปลีก การซ่อมยานยนต์	2,354.1	12,834.2	124.0	101.8	236.3	69.9	16.2	62.9	7. Wholesale and retail trade; repair of motor vehicles and motorcycles	
8. การขนส่ง และสถานที่เก็บสินค้า	518.4	14,528.3	36.3	32.6	83.5	18.4	5.0	25.4	8. Transportation and storage	
9. ที่พักแรมและบริการด้านอาหาร	866.8	11,107.7	20.4	36.0	192.0	405.5	9.6	44.2	9. Accommodation and food service activities	
10. ข้อมูลข่าวสารและการสื่อสาร	147.1	25,986.6	11.4	3.2	8.7	0.7	0.2	0.7	10. Information and communication	
11. กิจกรรมทางการเงินและการประกันภัย	376.8	23,225.2	43.4	12.5	44.3	1.1	3.1	2.2	11. Financial and insurance activities	
12. กิจกรรมอสังหาริมทรัพย์	121.3	16,124.4	7.7	6.5	7.5	1.4	-	12.3	12. Real estate activities	
13. กิจกรรมทางวิชาชีพ วิทยาศาสตร์ และเทคนิค	226.9	23,459.0	22.5	0.8	13.3	4.5	-	3.4	13. Professional, scientific and technical activities	
14. กิจกรรมการบริหารและการสนับสนุน	469.9	12,683.0	17.0	78.7	36.0	21.4	8.2	10.5	14. Administrative and support service activities	
15. การบริหารราชการ การป้องกันประเทศ การประกันสังคม	-	-	-	-	-	-	-	-	15. Public administration and defence; compulsory social security	
16. การศึกษา	247.8	18,054.4	3.8	7.3	14.9	9.3	0.6	2.1	16. Education	
17. กิจกรรมด้านสุขภาพและงานสังคมสงเคราะห์	123.4	20,479.7	8.2	20.3	10.1	5.2	2.4	2.8	17. Human health and social work activities	
18. ศิลปะ ความบันเทิง และนันทนาการ	101.8	11,725.7	1.7	1.5	15.5	4.9	0.3	2.3	18. Arts, entertainment and recreation	
19. กิจกรรมบริการด้านอื่น ๆ	294.9	8,610.2	6.9	6.9	16.4	15.5	0.1	8.7	19. Other service activities	
20. กิจกรรมการจ้างงานในครัวเรือนส่วนบุคคล การผลิตสินค้าและบริการที่ดำเนินการขึ้นเองเพื่อใช้ในครัวเรือน	206.1	8,353.3	2.8	5.9	6.1	72.9	2.9	63.8	20. Activities of households as employers; undifferentiated goods and services-producing activities of households for own use	
21. กิจกรรมขององค์การระหว่างประเทศ	1.5	73,240.7	-	-	-	-	-	-	21. Activities of extraterritorial organizations and bodies	
22. ไม่ทราบ	72.3	19,460.3	0.8	-	-	-	-	-	22. Unknown	

ตารางที่ 16 จำนวนลูกจ้างเอกชน จำแนกตามค่าจ้างเฉลี่ย ผลประโยชน์ที่ได้รับ อุตสาหกรรม และเพศ ทหาราชอาณาจักร
TABLE 16 PRIVATE EMPLOYEE BY AVERAGE WAGE, FRINGE BENEFIT, INDUSTRY AND SEX , WHOLE KINGDOM

อุตสาหกรรม Industry	จำนวนลูกจ้าง เอกชน Total Private Employee	ได้รับเป็นเงิน In Cash					ได้รับเป็นสิ่งของ In Kind					INDUSTRY						
		ค่าจ้างเฉลี่ย Average Wage	โบนัส Bonus	ค่าล่วงเวลา Overtime	เงินอื่นๆ Other Income	อาหาร Food	เครื่องแต่งกาย Clothes	ที่อยู่อาศัย Housing	อื่นๆ Others	ค่าจ้างเฉลี่ย Average Wage	โบนัส Bonus		ค่าล่วงเวลา Overtime	เงินอื่นๆ Other Income	อาหาร Food	เครื่องแต่งกาย Clothes	ที่อยู่อาศัย Housing	อื่นๆ Others
ชาย	8,179.5	12,109.2	474.3	865.8	909.7	622.6	77.8	380.9	234.8									
1.เกษตรกรรม การป้อนไม้ และการประมง	1,297.1	6,025.0	2.6	0.9	26.7	59.3	0.5	75.9	32.2									1. Agriculture, forestry and fishing
2.การทำเหมืองแร่ และเหมืองหิน	57.8	14,693.9	5.1	3.9	6.6	6.7	0.5	4.5	1.9									2. Mining and quarrying
3. การผลิต	2,551.8	13,523.7	317.3	638.2	509.4	280.2	53.6	134.8	144.5									3. Manufacturing
4. ไฟฟ้า ก๊าซ ไอน้ำ และระบบปรับอากาศ	15.0	36,068.6	0.2	1.7	1.5	0.8	-	3.5	0.2									4. Electricity, gas, steam and air conditioning supply
5. การจัดหา การจัดการ และการบำบัดน้ำเสีย ของเสีย และสิ่งปฏิกูล	6.7	9,570.1	-	-	-	1.8	-	1.8	-									5. Water supply, sewerage, waste management and remediation activities
6. การก่อสร้าง	1,208.1	9,616.1	18.5	35.0	16.1	28.4	-	47.8	30.9									6. Construction
7. การขนส่ง และการขายปลีก การซ่อมยานยนต์	1,246.5	12,742.6	52.7	46.5	113.2	37.5	6.8	43.7	12.1									7. Wholesale and retail trade; repair of motor vehicles and motorcycles
8. การขนส่ง และสถานที่เก็บสินค้า	403.5	13,853.1	23.9	27.9	75.3	15.4	3.4	15.2	5.7									8. Transportation and storage
9. ที่พักแรมและบริการด้านอาหาร	314.5	11,882.8	7.3	18.1	84.1	162.5	3.9	22.4	1.2									9. Accommodation and food service activities
10. ข้อมูลข่าวสารและการสื่อสาร	99.8	26,582.5	8.1	3.0	3.5	-	-	0.7	-									10. Information and communication
11. กิจกรรมทางการเงินและการประกันภัย	152.1	23,721.4	18.6	6.8	21.3	-	0.3	1.6	1.1									11. Financial and insurance activities
12. กิจกรรมอสังหาริมทรัพย์	41.8	16,406.1	2.6	6.1	3.9	-	-	4.0	-									12. Real estate activities
13. กิจกรรมทางวิชาชีพ วิทยาศาสตร์ และเทคนิค	86.5	24,608.4	6.2	0.4	6.6	2.1	-	2.4	2.1									13. Professional, scientific and technical activities
14. กิจกรรมการบริการและการบริการสนับสนุน	295.4	12,868.4	7.6	66.7	25.7	12.2	6.0	9.2	1.0									14. Administrative and support service activities
15. การบริหารราชการ การป้องกันประเทศ การประกันสังคม	-	-	-	-	-	-	-	-	-									15. Public administration and defence; compulsory social security
16. การศึกษา	74.0	20,692.8	0.9	2.5	5.2	0.6	-	0.9	0.3									16. Education
17. กิจกรรมด้านสุขภาพและงานสังคมสงเคราะห์	29.8	28,419.2	1.2	4.4	3.9	0.1	2.2	1.5	-									17. Human health and social work activities
18. ศิลปะ ความบันเทิง และนันทนาการ	49.5	13,197.7	0.9	1.0	3.3	2.6	-	2.3	1.2									18. Arts, entertainment and recreation
19. กิจกรรมบริการด้านอื่น ๆ	170.5	7,889.3	-	0.5	1.8	5.9	-	1.3	0.2									19. Other service activities
20. กิจกรรมการจ้างงานในครัวเรือนส่วนบุคคล การผลิตสินค้าและบริการที่ขึ้นเองเพื่อใช้ในครัวเรือน การผลิตสินค้าและบริการที่ขึ้นเองเพื่อใช้ในครัวเรือน	37.8	9,318.6	0.9	2.3	1.6	6.2	1.2	7.5	0.3									20. Activities of households as employers; undifferentiated goods and services-producing activities of households for own use
21. กิจกรรมขององค์กรระหว่างประเทศ	0.9	46,266.4	-	-	-	-	-	-	-									21. Activities of extraterritorial organizations and bodies
22. ไม่ทราบ	40.4	19,636.8	-	-	-	-	-	-	-									22. Unknown
หญิง	6,440.9	11,845.7	455.3	678.8	785.7	729.2	73.2	229.9	233.6									
1.เกษตรกรรม การป้อนไม้ และการประมง	867.9	5,211.9	0.7	2.0	9.9	21.2	0.2	33.7	13.2									1. Agriculture, forestry and fishing
2.การทำเหมืองแร่ และเหมืองหิน	9.4	11,404.9	0.8	1.1	1.1	-	-	0.5	0.6									2. Mining and quarrying
3. การผลิต	2,224.1	11,495.6	274.1	541.9	433.7	321.1	47.6	53.0	190.8									3. Manufacturing
4. ไฟฟ้า ก๊าซ ไอน้ำ และระบบปรับอากาศ	4.2	27,225.2	0.1	-	0.1	-	-	0.4	-									4. Electricity, gas, steam and air conditioning supply
5. การจัดหา การจัดการ และการบำบัดน้ำเสีย ของเสีย และสิ่งปฏิกูล	3.1	5,935.0	-	-	-	-	-	-	0.2									5. Water supply; sewerage, waste management and remediation activities
6. การก่อสร้าง	246.2	10,012.8	3.4	7.2	5.6	1.5	0.7	13.8	12.1									6. Construction
7. การขนส่ง และการขายปลีก การซ่อมยานยนต์	1,107.7	12,937.3	71.4	55.3	123.1	32.4	9.4	19.2	5.0									7. Wholesale and retail trade; repair of motor vehicles and motorcycles
8. การขนส่ง และสถานที่เก็บสินค้า	1,15.0	16,898.3	12.4	4.7	8.3	2.9	1.6	10.2	1.2									8. Transportation and storage
9. ที่พักแรมและบริการด้านอาหาร	552.3	10,666.4	13.2	17.9	107.9	245.0	5.7	21.9	2.9									9. Accommodation and food service activities
10. ข้อมูลข่าวสารและการสื่อสาร	47.3	24,730.5	3.3	0.3	5.2	0.7	0.2	0.2	-									10. Information and communication
11. กิจกรรมทางการเงินและการประกันภัย	224.7	22,889.2	24.8	5.7	23.0	1.1	2.8	0.6	0.7									11. Financial and insurance activities
12. กิจกรรมอสังหาริมทรัพย์	79.5	15,976.1	5.1	0.4	3.6	1.4	-	8.2	2.1									12. Real estate activities
13. กิจกรรมทางวิชาชีพ วิทยาศาสตร์ และเทคนิค	140.4	22,750.4	16.3	0.4	6.7	2.3	-	1.1	-									13. Professional, scientific and technical activities
14. กิจกรรมการบริการและการบริการสนับสนุน	1,745	12,369.1	9.3	12.0	10.3	9.2	2.2	1.3	2.6									14. Administrative and support service activities
15. การบริหารราชการ การป้องกันประเทศ การประกันสังคม	-	-	-	-	-	-	-	-	-									15. Public administration and defence; compulsory social security
16. การศึกษา	173.8	16,930.5	2.9	4.8	9.7	8.7	0.6	1.2	0.6									16. Education
17. กิจกรรมด้านสุขภาพและงานสังคมสงเคราะห์	93.6	17,950.0	7.1	15.8	6.2	5.1	0.3	1.3	-									17. Human health and social work activities
18. ศิลปะ ความบันเทิง และนันทนาการ	52.2	10,329.9	0.8	0.5	12.1	2.3	0.3	7.4	-									18. Arts, entertainment and recreation
19. กิจกรรมบริการด้านอื่น ๆ	124.4	9,597.8	6.9	6.3	14.7	9.6	0.1	7.4	-									19. Other service activities
20. กิจกรรมการจ้างงานในครัวเรือนส่วนบุคคล การผลิตสินค้าและบริการที่ขึ้นเองเพื่อใช้ในครัวเรือน	1,68.4	8,136.8	1.9	3.6	4.5	66.7	1.6	56.3	1.6									20. Activities of households as employers; undifferentiated goods and services-producing activities of households for own use
21. กิจกรรมขององค์กรระหว่างประเทศ	0.6	112,136.9	-	-	-	-	-	-	-									21. Activities of extraterritorial organizations and bodies
22. ไม่ทราบ	31.9	19,236.3	0.8	-	-	-	-	-	-									22. Unknown

ตารางที่ 16 จำนวนลูกจ้างเอกชน จำแนกตามค่าจ้างเฉลี่ย ผลประโยชน์ที่ได้รับ อุตสาหกรรม เพศ และเขตการปกครอง ราชอาณาจักร (ต่อ)

TABLE 16 PRIVATE EMPLOYEE BY AVERAGE WAGE, FRINGE BENEFIT, INDUSTRY, SEX AND AREA, WHOLE KINGDOM (Contd.)

อุตสาหกรรม	จำนวนลูกจ้าง เอกชน	ในเขตเทศบาล MUNICIPAL AREA										INDUSTRY			
		ลูกจ้างเอกชนที่ได้รับผลประโยชน์อื่น ๆ Private Employee Receive Fringe Benefit					ได้รับเป็นสิ่งของ In Kind								
		ค่าจ้างเฉลี่ย Average	โบนัส Bonus	ค่าล่วงเวลา Overtime	เงินอื่น ๆ Other Income	อาหาร Food	เครื่องแต่งกาย Clothes	ที่อยู่อาศัย Housing	อื่นๆ Others	ค่าจ้างเฉลี่ย Average	โบนัส Bonus		ค่าล่วงเวลา Overtime	เงินอื่น ๆ Other Income	อาหาร Food
ยอดรวม	7,767.5	14,431.5	539.5	798.2	916.0	783.7	77.3	378.7	2188	TOTAL					
ชาย	4,190.1	14,586.1	271.8	470.7	483.5	348.6	41.5	212.0	114.9	MALE					
1. เกษตรกรรม การป่าไม้ และการประมง	259.9	6,473.3	0.4	0.6	5.9	19.3	-	14.7	2.8	1. Agriculture, forestry and fishing					
2. การทำเหมืองแร่ และเหมืองหิน	19.4	20,156.2	2.5	1.7	4.1	4.0	0.1	3.4	1.9	2. Mining and quarrying					
3. การผลิต	1,344.7	14,705.3	161.5	300.2	220.1	146.3	22.3	78.2	80.1	3. Manufacturing					
4. ไฟฟ้า ก๊าซ ไอน้ำและระบบปรับอากาศ	4.5	80,651.5	-	0.7	0.4	-	-	1.8	-	4. Electricity, gas, steam and air conditioning supply					
5. การจัดหา น้ำ การจัดการและการบำบัดน้ำเสีย ของเสีย และสิ่งปฏิกูล	2.0	9,756.9	-	-	-	-	-	-	-	5. Water supply; sewerage, waste management and remediation activities					
6. การก่อสร้าง	509.2	11,540.4	17.2	17.2	11.8	11.2	-	27.1	13.3	6. Construction					
7. การขนส่ง และการขายปลีก การซ่อมยานยนต์	776.1	14,363.5	35.9	35.7	75.6	19.9	4.7	33.2	9.1	7. Wholesale and retail trade; repair of motor vehicles and motorcycles					
8. การขนส่ง และสถานที่เก็บสินค้า	256.9	14,849.3	14.3	20.3	38.8	8.5	2.0	10.6	3.6	8. Transportation and storage					
9. ที่พักแรมและบริการด้านอาหาร	238.5	12,502.1	5.6	14.9	67.8	124.3	3.7	17.9	0.8	9. Accommodation and food service activities					
10. ข้อมูลข่าวสารและการสื่อสาร	87.0	26,950.9	5.7	2.7	2.6	-	-	0.1	-	10. Information and communication					
11. กิจกรรมทางการเงินและการประกันภัย	117.3	26,034.2	13.8	6.5	16.8	-	0.3	1.6	1.1	11. Financial and insurance activities					
12. กิจกรรมอสังหาริมทรัพย์	36.8	16,858.5	2.3	6.1	3.5	-	-	4.0	-	12. Real estate activities					
13. กิจกรรมทางวิชาชีพ วิทยาศาสตร์ และเทคนิค	70.9	26,058.2	5.5	0.1	5.9	2.0	-	2.4	1.3	13. Professional, scientific and technical activities					
14. กิจกรรมการบริหารและการบริหารสนับสนุน	214.7	13,528.7	4.7	54.5	17.7	5.1	5.0	8.4	0.5	14. Administrative and support service activities					
15. การบริหารราชการ การป้องกันประเทศ การประกันสังคม	-	-	-	-	-	-	-	-	-	15. Public administration and defence; compulsory social security					
16. การศึกษา	56.6	22,261.8	0.9	2.0	4.4	0.3	-	0.9	0.3	16. Education					
17. กิจกรรมด้านสุขภาพและงานสังคมสงเคราะห์	25.5	31,355.5	0.8	4.3	3.8	-	2.2	1.4	-	17. Human health and social work activities					
18. ศิลปะ ความบันเทิง และนันทนาการ	29.3	15,729.1	0.1	1.0	2.6	1.3	-	0.8	-	18. Arts, entertainment and recreation					
19. กิจกรรมบริการด้านอื่น ๆ	80.9	9,178.7	-	0.5	1.6	2.8	-	1.3	0.2	19. Other service activities					
20. กิจกรรมการจ้างงานในครัวเรือนส่วนบุคคล การผลิตสินค้าและบริการที่ตัวเองเพื่อใช้ในครัวเรือน	20.9	10,959.3	0.6	1.8	0.2	3.6	1.2	4.3	0.1	20. Activities of households as employers, undifferentiated goods and services-producing activities of households for own use					
21. กิจกรรมขององค์กรระหว่างประเทศ	0.9	46,266.4	-	-	-	-	-	-	-	21. Activities of extraterritorial organizations and bodies					
22. ไม่ทราบ	38.1	20,013.7	-	-	-	-	-	-	-	22. Unknown					

ตารางที่ 16 จำนวนลูกจ้างเอกชน จำแนกตามค่าจ้างเฉลี่ย ผลประโยชน์ที่ได้รับ อุตสาหกรรม เพศ และเขตการปกครอง ราชอาณาจักร (ต่อ)

TABLE 16 PRIVATE EMPLOYEE BY AVERAGE WAGE, FRINGE BENEFIT, INDUSTRY, SEX AND AREA, WHOLE KINGDOM (Contd.)

อุตสาหกรรม	จำนวนลูกจ้าง เอกชน	ในเขตเทศบาล MUNICIPAL AREA										INDUSTRY
		ลูกจ้างเอกชนที่ได้รับผลประโยชน์อื่น ๆ Private Employee Receive Fringe Benefit										
		ค่าจ้างเฉลี่ย	ได้รับเป็นเงิน In Cash		ได้รับเป็นสิ่งของ In Kind		เครื่องแต่งกาย		ที่อยู่อาศัย		อื่นๆ	
Average Wage	โบนัส	ค่าล่วงเวลา	เงินอื่นๆ	อาหาร	Clothes	Housing	Others					
หญิง	3,577.3	14,250.4	267.7	327.5	432.5	35.8	166.7	103.9				FEMALE
1 เกษตรกรรม การป่าไม้ และการประมง	166.3	5,437.2	-	0.9	2.8	0.2	6.1	0.8				1. Agriculture, forestry and fishing
2. การทำเหมืองแร่ และเหมืองหิน	3.9	14,247.3	0.2	-	1.1	-	0.2	0.6				2. Mining and quarrying
3. การผลิต	1,128.5	12,814.9	126.5	239.7	190.3	19.3	39.8	83.3				3. Manufacturing
4. ไฟฟ้า ก๊าซ ไอน้ำและระบบปรับอากาศ	3.4	31,346.4	0.1	-	0.1	-	0.4	-				4. Electricity, gas, steam and air conditioning supply
5. การจัดหา การจัดการและการบำบัดน้ำเสีย ของเสีย และสิ่งปฏิกูล	0.9	6,848.6	-	-	-	-	-	0.2				5. Water supply; sewerage, waste management and remediation activities
6. การก่อสร้าง	111.6	12,922.8	2.1	3.6	4.0	0.3	5.7	5.5				6. Construction
7. การขนส่ง และการขายปลีก การซ่อมยานยนต์	719.3	14,574.1	50.8	34.4	80.7	5.1	17.4	4.3				7. Wholesale and retail trade; repair of motor vehicles and motorcycles
8. การขนส่ง และสถานที่เก็บสินค้า	95.4	17,608.7	10.0	3.5	5.3	1.1	9.6	1.2				8. Transportation and storage
9. ที่พักแรมและบริการด้านอาหาร	369.1	11,571.1	9.9	9.3	81.0	5.4	16.8	1.6				9. Accommodation and food service activities
10. ข้อมูลข่าวสารและการสื่อสาร	38.1	27,279.6	3.3	0.3	4.7	0.2	-	-				10. Information and communication
11. กิจกรรมทางการเงินและการประกันภัย	174.6	24,669.0	22.6	5.6	9.8	0.1	0.6	0.7				11. Financial and insurance activities
12. กิจกรรมอสังหาริมทรัพย์	62.1	17,140.1	5.1	-	1.4	-	7.9	1.7				12. Real estate activities
13. กิจกรรมทางวิชาชีพ วิทยาศาสตร์ และเทคนิค	127.6	23,527.0	14.2	0.4	5.8	-	1.1	-				13. Professional, scientific and technical activities
14. กิจกรรมการบริหารและการสนับสนุน	130.5	13,422.0	6.8	10.4	9.6	1.4	1.1	2.5				14. Administrative and support service activities
15. การบริหารราชการ การป้องกันประเทศ การประกันสังคม	-	-	-	-	-	-	-	-				15. Public administration and defence; compulsory social security
16. การศึกษา	114.1	19,029.3	2.9	2.5	5.8	0.6	1.2	-				16. Education
17. กิจกรรมด้านสุขภาพและงานสังคมสงเคราะห์	71.0	20,252.4	6.7	9.9	5.8	0.3	0.8	-				17. Human health and social work activities
18. ศิลปะ ความบันเทิง และนันทนาการ	28.1	11,833.7	-	0.5	5.7	0.3	-	-				18. Arts, entertainment and recreation
19. กิจกรรมบริการด้านอื่น ๆ	74.2	10,086.3	3.9	3.5	14.1	0.1	7.2	-				19. Other service activities
20. กิจกรรมการจ้างงานในครัวเรือนส่วนบุคคล การผลิตสินค้าและบริการที่ขึ้นเองเพื่อใช้ในครัวเรือน	130.0	8,568.8	1.9	3.1	4.4	1.6	51.0	1.6				20. Activities of households as employers, undifferentiated goods and services-producing activities of households for own use
21. กิจกรรมขององค์การระหว่างประเทศ	0.3	200,000.0	-	-	-	-	-	-				21. Activities of extraterritorial organizations and bodies
22. ไม่ทราบ	28.3	18,915.1	0.8	-	-	-	-	-				22. Unknown

ตารางที่ 16 จำนวนลูกจ้างเอกชน จำนวนตามค่าจ้างเฉลี่ย ผลประโยชน์ที่ได้รับ อุตสาหกรรม เขต และเขตการปกครอง ราชอาณาจักร (ต่อ)

TABLE 16 PRIVATE EMPLOYEE BY AVERAGE WAGE, FRINGE BENEFIT, INDUSTRY, SEX AND AREA, WHOLE KINGDOM (Contd.)

อุตสาหกรรม	นอกเขตเทศบาล NON-MUNICIPAL AREA											INDUSTRY
	จำนวนลูกจ้าง		ลูกจ้างเอกชนที่ได้รับผลประโยชน์อื่น ๆ Private Employee Receive Fringe Benefit					ได้รับเป็นเงิน In Kind				
	เอกชน	ค่าจ้างเฉลี่ย	โบนัส	ค่าล่วงเวลา	เงินอื่นๆ	อาหาร	เครื่องแต่งกาย	ที่อยู่อาศัย	อื่นๆ			
Total Private Employee	Average Wage	Bonus	Overtime	Other Income	Food	Clothes	Housing	Others				
ยอดรวม	6,852.9	9,229.4	390.0	746.5	779.4	568.0	73.8	232.1	249.6			TOTAL
ชาย	3,989.3	9,507.6	202.5	395.1	426.2	274.0	36.3	168.9	119.9			MALE
1. เกษตรกรรม การป่าไม้ และการประมง	1,037.3	5,912.7	2.1	0.3	20.9	40.0	-	61.3	29.5			1. Agriculture, forestry and fishing
2. การทำเหมืองแร่ และเหมืองหิน	38.4	11,930.7	2.6	2.2	2.5	2.7	0.5	1.2	-			2. Mining and quarrying
3. การผลิต	1,207.1	12,207.5	155.8	338.0	289.3	133.9	31.3	56.6	64.4			3. Manufacturing
4. ไฟฟ้า ก๊าซ ไอน้ำ และระบบปรับอากาศ	10.5	16,846.4	0.2	0.9	1.2	0.8	-	1.7	0.2			4. Electricity, gas, steam and air conditioning supply
5. การจัดหา น้ำ การจัดการและการบำบัดน้ำเสีย ของเสีย และสิ่งปฏิกูล	4.7	9,488.7	-	-	-	1.8	-	1.8	-			5. Water supply; sewerage, waste management and remediation activities
6. การก่อสร้าง	698.9	8,214.2	1.3	17.8	4.3	17.2	-	20.7	17.6			6. Construction
7. การขนส่ง และการพาณิชย์ การข่มขายนยนต์	470.3	10,067.7	16.7	10.8	37.6	17.6	2.1	10.5	3.0			7. Wholesale and retail trade; repair of motor vehicles and motorcycles
8. การขนส่ง และสถานที่เก็บสินค้า	146.6	12,107.7	9.6	7.5	36.5	7.0	1.3	4.6	2.1			8. Transportation and storage
9. ที่พักแรมและบริการด้านอาหาร	76.0	9,938.7	1.7	3.2	16.3	38.3	0.2	4.5	0.5			9. Accommodation and food service activities
10. ข้อมูลข่าวสารและการสื่อสาร	12.8	24,075.9	2.4	0.3	0.9	-	-	0.5	-			10. Information and communication
11. กิจกรรมทางการเงินและการประกันภัย	34.8	15,931.0	4.8	0.3	4.5	-	-	-	-			11. Financial and insurance activities
12. กิจกรรมอสังหาริมทรัพย์	5.0	13,086.2	0.3	-	0.4	-	-	-	-			12. Real estate activities
13. กิจกรรมทางวิชาชีพ วิทยาศาสตร์ และเทคนิค	15.7	18,040.4	0.7	0.4	0.7	0.1	-	-	0.8			13. Professional, scientific and technical activities
14. กิจกรรมการบริหารและการสนับสนุน	80.7	11,111.9	2.9	12.2	7.9	7.1	1.0	0.8	0.5			14. Administrative and support service activities
15. การบริหารราชการ การป้องกันประเทศ การประกันสังคม	-	-	-	-	-	-	-	-	-			15. Public administration and defence; compulsory social security
16. การศึกษา	17.4	15,592.4	-	0.5	0.9	0.3	-	-	-			16. Education
17. กิจกรรมด้านสุขภาพและงานสังคมสงเคราะห์	4.4	11,313.5	0.4	0.1	0.2	0.1	-	0.1	-			17. Human health and social work activities
18. ศิลปะ ความบันเทิง และนันทนาการ	20.2	9,529.7	0.8	-	0.7	1.3	-	1.6	1.2			18. Arts, entertainment and recreation
19. กิจกรรมบริการด้านอื่น ๆ	89.5	6,724.0	-	-	0.2	3.1	-	-	-			19. Other service activities
20. กิจกรรมการจ้างงานในครัวเรือนส่วนบุคคล การผลิตสินค้าและบริการที่ขึ้นเองเพื่อใช้ในครัวเรือน	16.8	7,278.2	0.3	0.5	1.4	2.6	-	3.2	0.2			20. Activities of households as employers; undifferentiated goods and services-producing activities of households for own use
21. กิจกรรมขององค์การระหว่างประเทศ	-	-	-	-	-	-	-	-	-			21. Activities of extraterritorial organizations and bodies
22. ไม่ทราบ	2.3	13,308.2	-	-	-	-	-	-	-			22. Unknown

ตารางที่ 16 จำนวนลูกจ้างเอกชน จำนวนตามค่าจ้างเฉลี่ย ผลประโยชน์ที่ได้รับ อุตสาหกรรม เขต และเขตการปกครอง ราชอาณาจักร (ต่อ)

TABLE 16 PRIVATE EMPLOYEE BY AVERAGE WAGE, FRINGE BENEFIT, INDUSTRY, SEX AND AREA, WHOLE KINGDOM (Contd.)

อุตสาหกรรม	นอกเขตเทศบาล NON-MUNICIPAL AREA										INDUSTRY
	จำนวนลูกจ้าง					ลูกจ้างเอกชนที่ได้รับผลประโยชน์อื่น ๆ Private Employee Receive Fringe Benefit					
	เอกชน	ค่าจ้างเฉลี่ย	โบนัส	ค่าล่วงเวลา	เงินอื่นๆ	อาหาร	เครื่องแต่งกาย	ที่อยู่อาศัย	อื่นๆ		
Total Private Employee	Average Wage	Bonus	Overtime	Other Income	Food	Clothes	Housing	Others			
หญิง	2,863.5	8,841.6	187.5	351.4	353.2	294.0	37.4	63.2	129.7	FEMALE	
1. เกษตรกรรม การป่าไม้ และการประมง	701.6	5,158.5	0.7	1.1	7.1	13.2	-	27.6	12.5	1. Agriculture, forestry and fishing	
2. การทำเหมืองแร่ และเหมืองหิน	5.5	9,400.6	0.6	-	-	-	-	0.3	-	2. Mining and quarrying	
3. การผลิต	1,095.6	10,136.6	147.7	302.2	243.4	159.4	28.3	13.2	107.4	3. Manufacturing	
4. ไฟฟ้า ก๊าซ ไอน้ำและระบบปรับอากาศ	0.8	9,000.0	-	-	-	-	-	-	-	4. Electricity, gas, steam and air conditioning supply	
5. การจัดหา น้ำ การจัดการและการบำบัดน้ำเสีย ของเสีย และสิ่งปฏิกูล	2.2	5,549.3	-	-	-	-	-	-	-	5. Water supply; sewerage, waste management and remediation activities	
6. การก่อสร้าง	134.6	7,601.1	1.4	3.6	1.7	0.8	0.4	8.2	6.6	6. Construction	
7. การขายส่ง และการขายปลีก การซ่อมยานยนต์	388.3	9,905.3	20.6	20.9	42.4	17.8	4.3	1.8	0.7	7. Wholesale and retail trade; repair of motor vehicles and motorcycles	
8. การขนส่ง และสถานที่เก็บสินค้า	19.6	13,440.8	2.4	1.2	2.9	-	0.6	0.5	-	8. Transportation and storage	
9. ที่พักแรมและบริการด้านอาหาร	183.2	8,843.6	3.3	8.6	26.9	81.5	0.4	5.1	1.3	9. Accommodation and food service activities	
10. ข้อมูลข่าวสารและการสื่อสาร	9.2	14,155.7	-	-	0.6	0.7	-	-	-	10. Information and communication	
11. กิจกรรมทางการเงินและการประกันภัย	50.1	16,683.5	2.2	0.2	13.2	-	2.8	-	-	11. Financial and insurance activities	
12. กิจกรรมอสังหาริมทรัพย์	17.3	11,804.2	-	0.4	2.2	0.1	-	0.3	0.4	12. Real estate activities	
13. กิจกรรมทางวิชาชีพ วิทยาศาสตร์ และเทคนิค	12.8	15,003.1	2.1	-	0.9	-	-	-	-	13. Professional, scientific and technical activities	
14. กิจกรรมการบริหารและการสนับสนุน	44.0	9,242.1	2.5	1.6	0.7	1.8	0.8	0.2	0.1	14. Administrative and support service activities	
15. การบริหารราชการ การป้องกันประเทศ การประกันสังคม	-	-	-	-	-	-	-	-	-	15. Public administration and defence; compulsory social security	
16. การศึกษา	59.7	12,919.4	-	2.3	3.9	4.8	-	-	0.6	16. Education	
17. กิจกรรมด้านสุขภาพและงานสังคมสงเคราะห์	22.6	10,705.8	0.3	5.9	0.4	2.0	-	0.5	-	17. Human health and social work activities	
18. ศิลปะ ความบันเทิง และนันทนาการ	24.1	8,578.8	0.8	-	6.4	1.2	-	-	-	18. Arts, entertainment and recreation	
19. กิจกรรมบริการด้านอื่น ๆ	50.2	8,875.7	3.0	2.8	0.5	2.2	-	0.1	-	19. Other service activities	
20. กิจกรรมการจ้างงานในครัวเรือนส่วนบุคคล การผลิตสินค้าและบริการที่ขึ้นเองเพื่อใช้ในครัวเรือน	38.4	6,673.5	-	0.5	0.1	8.6	-	5.3	-	20. Activities of households as employers; undifferentiated goods and services-producing activities of households for own use	
21. กิจกรรมขององค์การระหว่างประเทศ	0.3	7,500.0	-	-	-	-	-	-	-	21. Activities of extraterritorial organizations and bodies	
22. ไม่ทราบ	3.6	21,774.5	-	-	-	-	-	-	-	22. Unknown	

ไตรมาสที่ 1/2561 : Quarter 1/2018

หน่วยเป็นพัน : in Thousands

ตารางที่ 17 จำนวนลูกจ้างรัฐบาล จำนวนตามค่าจ้างเฉลี่ย ผลประโยชน์ที่ได้รับ อุตสาหกรรม ที่ราชอาณาจักร

TABLE 17 GOVERNMENT EMPLOYEE BY AVERAGE WAGE, FRINGE BENEFIT, INDUSTRY, WHOLE KINGDOM

อุตสาหกรรม Industry	จำนวน ลูกจ้างรัฐบาล Total Government Employee	ลูกจ้างรัฐบาลที่ได้รับผลประโยชน์อื่น ๆ Government Employee Receive Fringe Benefit										INDUSTRY				
		ค่าจ้างเฉลี่ย Average Wage		ได้รับเป็นเงิน In Cash		ได้รับเป็นสิ่งของ In Kind		ได้รับเป็นเงิน In Cash		ได้รับเป็นสิ่งของ In Kind						
		โบนัส Bonus	ค่าล่วงเวลา Overtime	เงินอื่นๆ Other Income	อาหาร Food	เครื่องแต่งกาย Clothes	ที่อยู่อาศัย Housing	อื่นๆ Others	โบนัส Bonus	ค่าล่วงเวลา Overtime	เงินอื่นๆ Other Income		อาหาร Food	เครื่องแต่งกาย Clothes	ที่อยู่อาศัย Housing	อื่นๆ Others
ยอดรวม	3,511.1	20,916.8	32.0	136.4	711.5	28.5	7.3	233.6	14.0	TOTAL						
1. เกษตรกรรม การป่าไม้ และการประมง	8.5	7,936.8	-	-	0.5	0.3	-	1.2	-	1. Agriculture, forestry and fishing						
2. การทำเหมืองแร่ และเหมืองหิน	1.1	16,946.6	-	-	0.4	-	-	0.4	-	2. Mining and quarrying						
3. การผลิต	28.3	26,362.9	0.5	1.1	2.1	-	-	-	-	3. Manufacturing						
4. ไฟฟ้า ก๊าซ ไอน้ำและระบบปรับอากาศ	92.3	25,375.9	3.5	2.7	9.1	-	4.0	3.9	1.6	4. Electricity, gas, steam and air conditioning supply						
5. การจัดการและการทำงานบ้านที่เสียของเสีย และสิ่งปฏิกูล	47.7	19,012.9	2.3	1.5	4.2	0.1	-	3.9	0.4	5. Water supply; sewerage, waste management and remediation activities						
6. การก่อสร้าง	2.1	8,615.2	-	0.1	-	-	-	-	-	6. Construction						
7. การขนส่ง และการขายปลีก การซ่อมยานยนต์	2.0	8,112.9	0.4	-	-	-	-	-	-	7. Wholesale and retail trade; repair of motor vehicles and motorcycles						
8. การขนส่ง และสถานที่เก็บสินค้า	123.9	28,011.0	6.6	5.8	8.8	0.9	-	7.1	0.5	8. Transportation and storage						
9. ที่พักแรมและบริการด้านอาหาร	1.1	14,460.8	-	-	0.3	0.5	-	-	-	9. Accommodation and food service activities						
10. ข้อมูลข่าวสารและการสื่อสาร	24.7	31,256.0	-	-	1.6	-	-	-	1.3	10. Information and communication						
11. กิจกรรมทางการเงินและการประกันภัย	95.8	31,443.5	1.3	0.2	6.0	-	0.1	0.9	0.1	11. Financial and insurance activities						
12. กิจกรรมอสังหาริมทรัพย์	-	-	-	-	-	-	-	-	-	12. Real estate activities						
13. กิจกรรมทางวิชาชีพ วิทยาศาสตร์ และเทคนิค	42.8	20,270.7	-	0.6	3.1	-	-	12.8	0.1	13. Professional, scientific and technical activities						
14. กิจกรรมการบริหารและการบริการสนับสนุน	5.2	13,763.7	-	-	0.4	-	-	0.0	-	14. Administrative and support service activities						
15. การบริหารราชการ การป้องกันประเทศ การประกันสังคม	1,616.3	17,994.9	12.3	21.7	278.6	4.3	2.0	125.0	5.9	15. Public administration and defence; compulsory social security						
16. การศึกษา	893.8	25,169.0	4.0	9.6	284.9	18.7	-	36.2	3.7	16. Education						
17. กิจกรรมด้านสุขภาพและงานสังคมสงเคราะห์	504.6	18,338.7	1.0	92.9	110.2	3.7	1.2	41.3	0.4	17. Human health and social work activities						
18. ศิลปะ ความบันเทิง และันทนาการ	17.6	14,550.4	-	0.3	1.6	-	-	0.7	-	18. Arts, entertainment and recreation						
19. กิจกรรมบริการด้านอื่น ๆ	3.3	7,641.6	-	-	-	-	-	-	-	19. Other service activities						
20. กิจกรรมการจ้างงานในครัวเรือนส่วนบุคคล การผลิตสินค้าและบริการที่ขึ้นเองเพื่อใช้ในครัวเรือน	-	-	-	-	-	-	-	-	-	20. Activities of households as employers; undifferentiated goods and services-producing activities of households for own use						
21. กิจกรรมขององค์การระหว่างประเทศ	-	-	-	-	-	-	-	-	-	21. Activities of extraterritorial organizations and bodies						
22. ไม่ทราบ	-	-	-	-	-	-	-	-	-	22. Unknown						

ตารางที่ 17 จำนวนลูกจ้างรัฐบาล จำแนกตามค่าจ้างเฉลี่ย ผลประโยชน์ที่ได้รับ อุตสาหกรรม และเพศ ทั่วราชอาณาจักร
TABLE 17 GOVERNMENT EMPLOYEE BY AVERAGE WAGE, FRINGE BENEFIT, INDUSTRY AND SEX, WHOLE KINGDOM

อุตสาหกรรม Industry	จำนวน ลูกจ้างรัฐบาล Total Government Employee	ได้รับเป็นเงิน In Cash				ได้รับเป็นสิ่งของ In Kind				อุตสาหกรรม Industry	
		ค่าจ้างเฉลี่ย		ค่าล่วงเวลา		เครื่องแต่งกาย		ที่อยู่อาศัย			อื่นๆ Others
		Average Wage	โบนัส Bonus	Overtime	Other Income	อาหาร Food	Clothes	Housing			
ชาย										MALE	
1.เกษตรกรรม การป่าไม้ และการประมง	1,730.0	20,794.8	14.4	47.4	368.7	5.4	6.1	141.6	9.5	1. Agriculture, forestry and fishing	
2.การทำเหมืองแร่ และเหมืองหิน	5.0	9,651.4	-	-	0.4	0.1	-	1.0	-	2. Mining and quarrying	
3.การผลิต	0.9	17,513.4	-	-	0.4	-	-	0.4	-	3. Manufacturing	
4.ไฟฟ้า ก๊าซ ไอน้ำและระบบปรับอากาศ	21.4	24,303.5	-	1.1	2.0	-	-	-	-	4. Electricity, gas, steam and air conditioning supply	
5.การจัดจำหน่าย การจัดการและเก็บค่าเสียของเสีย และสิ่งปฏิกูล	74.2	25,049.4	3.4	2.7	7.2	-	4.0	3.6	1.6	5. Water supply; sewerage, waste management and remediation activities	
6.การก่อสร้าง	30.9	21,322.3	-	1.1	3.9	-	-	2.6	0.2	6. Construction	
7.การขายส่ง และการขายปลีก การซ่อมยานยนต์	2.1	8,615.2	-	0.1	-	-	-	-	-	7. Wholesale and retail trade; repair of motor vehicles and motorcycle	
8.การขายส่ง และสถานที่เก็บสินค้า	0.2	9,403.1	-	-	-	-	-	-	-	8. Transportation and storage	
9.ที่พักแรมและบริการด้านอาหาร	84.2	27,943.4	2.4	4.5	7.2	0.4	-	5.5	0.1	9. Accommodation and food service activities	
10.ข้อมูลข่าวสารและการสื่อสาร	0.2	4,400.0	-	-	-	-	-	-	-	10. Information and communication	
11.กิจกรรมทางการเงินและการประกันภัย	15.9	30,190.1	-	-	1.3	-	-	-	1.3	11. Financial and insurance activities	
12.กิจกรรมอสังหาริมทรัพย์	44.2	34,910.2	0.7	0.1	3.8	-	0.1	0.5	0.1	12. Real estate activities	
13.กิจกรรมทางวิชาชีพ วิทยาศาสตร์ และเทคนิค	-	20,061.5	-	-	-	-	-	-	-	13. Professional, scientific and technical activities	
14.กิจกรรมการบริการและการบริการสนับสนุน	23.0	17,155.5	-	0.4	2.0	-	-	7.9	-	14. Administrative and support service activities	
15.การบริหารราชการ การป้องกันประเทศ การประกันสังคม	2.1	17,155.5	-	-	-	-	-	-	-	15. Public administration and defence; compulsory social security	
16.การศึกษา	986.4	17,961.6	7.6	14.1	221.5	3.0	2.0	95.7	4.9	16. Education	
17.กิจกรรมด้านสุขภาพและงานสังคมสงเคราะห์	298.7	26,548.5	0.2	4.3	99.7	1.8	-	12.1	1.4	17. Human health and social work activities	
18.ศิลปะ ความบันเทิง และนันทนาการ	128.0	16,894.7	-	19.2	17.9	0.1	-	11.7	-	18. Arts, entertainment and recreation	
19.กิจกรรมบริการด้านอื่น ๆ	10.8	14,831.8	-	-	1.4	-	-	0.6	-	19. Other service activities	
20.กิจกรรมจ้างงานในครัวเรือนส่วนบุคคล การผลิตสินค้าและบริการที่ตนเองเพื่อใช้ในครัวเรือน	1.9	5,198.7	-	-	-	-	-	-	-	20. Activities of households as employers; undifferentiated goods and services-producing activities of households for own use	
21.กิจกรรมขององค์กรระหว่างประเทศ	-	-	-	-	-	-	-	-	-	21. Activities of extraterritorial organizations and bodies	
22.ไม่ทราบ	-	-	-	-	-	-	-	-	-	22. Unknown	
หญิง										FEMALE	
1.เกษตรกรรม การป่าไม้ และการประมง	1,781.1	21,035.2	17.6	89.0	342.8	23.1	1.2	92.0	4.5	1. Agriculture, forestry and fishing	
2.การทำเหมืองแร่ และเหมืองหิน	3.5	5,510.7	-	-	0.1	0.2	-	0.2	-	2. Mining and quarrying	
3.การผลิต	0.3	15,000.0	-	-	-	-	-	-	-	3. Manufacturing	
4.ไฟฟ้า ก๊าซ ไอน้ำและระบบปรับอากาศ	6.9	32,747.3	0.5	-	0.1	-	-	-	-	4. Electricity, gas, steam and air conditioning supply	
5.การจัดจำหน่าย การจัดการและการบำบัดน้ำเสียของเสีย และสิ่งปฏิกูล	18.1	26,714.4	0.2	-	1.9	-	-	0.3	0.1	5. Water supply; sewerage, waste management and remediation activities	
6.การก่อสร้าง	16.9	14,783.2	2.3	0.4	0.3	0.1	-	1.3	0.2	6. Construction	
7.การขายส่ง และการขายปลีก การซ่อมยานยนต์	-	-	-	-	-	-	-	-	-	7. Wholesale and retail trade; repair of motor vehicles and motorcycle	
8.การขายส่ง และสถานที่เก็บสินค้า	1.8	7,943.2	0.4	-	-	-	-	-	-	8. Transportation and storage	
9.ที่พักแรมและบริการด้านอาหาร	39.6	28,154.5	4.2	1.3	1.6	0.4	-	1.6	0.5	9. Accommodation and food service activities	
10.ข้อมูลข่าวสารและการสื่อสาร	1.0	16,018.2	-	-	0.3	0.5	-	-	-	10. Information and communication	
11.กิจกรรมทางการเงินและการประกันภัย	8.8	33,183.5	-	-	0.3	-	-	-	-	11. Financial and insurance activities	
12.กิจกรรมอสังหาริมทรัพย์	51.6	28,472.1	0.6	0.1	2.2	-	0.1	0.4	-	12. Real estate activities	
13.กิจกรรมทางวิชาชีพ วิทยาศาสตร์ และเทคนิค	-	20,514.8	-	-	-	-	-	-	-	13. Professional, scientific and technical activities	
14.กิจกรรมการบริการและการบริการสนับสนุน	3.1	11,491.2	-	0.2	1.2	-	-	5.0	0.1	14. Administrative and support service activities	
15.การบริหารราชการ การป้องกันประเทศ การประกันสังคม	629.9	18,047.0	4.7	7.7	57.0	1.3	-	29.3	1.0	15. Public administration and defence; compulsory social security	
16.การศึกษา	595.1	24,476.5	3.8	5.3	185.1	17.0	-	24.1	2.4	16. Education	
17.กิจกรรมด้านสุขภาพและงานสังคมสงเคราะห์	376.6	18,829.4	1.0	73.7	92.3	3.6	1.2	29.6	0.4	17. Human health and social work activities	
18.ศิลปะ ความบันเทิง และนันทนาการ	6.8	14,105.6	-	0.3	0.2	-	-	0.2	-	18. Arts, entertainment and recreation	
19.กิจกรรมบริการด้านอื่น ๆ	1.4	10,876.5	-	-	-	-	-	-	-	19. Other service activities	
20. กิจกรรมจ้างงานในครัวเรือนส่วนบุคคล การผลิตสินค้าและบริการที่ตนเองเพื่อใช้ในครัวเรือน	-	-	-	-	-	-	-	-	-	20. Activities of households as employers; undifferentiated goods and services-producing activities of households for own use	
21. กิจกรรมขององค์กรระหว่างประเทศ	-	-	-	-	-	-	-	-	-	21. Activities of extraterritorial organizations and bodies	
22. ไม่ทราบ	-	-	-	-	-	-	-	-	-	22. Unknown	

ตารางที่ 17 จำนวนลูกจ้างรัฐบาล จำแนกตามค่าจ้างเฉลี่ย ผลประโยชน์ที่ได้รับ อุตสาหกรรม เพศ และเขตการปกครอง ราชอาณาจักร (ต่อ)

TABLE 17 GOVERNMENT EMPLOYEE BY AVERAGE WAGE, FRINGE BENEFIT, INDUSTRY, SEX AND AREA, WHOLE KINGDOM (Contd.)

อุตสาหกรรม	จำนวน ลูกจ้างรัฐบาล Total Government Employee	ในเขตเทศบาล MUNICIPAL AREA										INDUSTRY	
		ลูกจ้างรัฐบาลที่ได้รับผลประโยชน์อื่นๆ Government Employee Receive Fringe Benefit					ได้รับเป็นเงิน In Kind						
		ค่าจ้างเฉลี่ย Average Wage	โบนัส Bonus	ค่าล่วงเวลา Overtime	เงินอื่นๆ Other Income	อาหาร Food	เครื่องแต่งกาย Clothes	ที่อยู่อาศัย Housing	อื่นๆ Others	TOTAL	MALE		
ยอดรวม	1,849.5	23,335.8	22.2	88.1	382.9	7.3	4.7	177.4	6.3				
ชาย	922.4	23,541.5	9.4	31.5	205.0	1.5	3.5	106.2	4.2				
1 เกษตรกรรม การป่าไม้ และการประมง	1.0	10,415.6	-	-	-	0.1	-	-	-	-	-	-	1. Agriculture, forestry and fishing
2. การทำเหมืองแร่ และเหมืองหิน	-	-	-	-	-	-	-	-	-	-	-	-	2. Mining and quarrying
3. การผลิต	16.0	28,363.8	-	-	0.3	-	-	-	-	-	-	-	3. Manufacturing
4. ไฟฟ้า ก๊าซ ไอน้ำและระบบปรับอากาศ	36.6	29,214.3	1.6	1.5	3.0	-	1.6	0.9	0.4	-	-	-	4. Electricity, gas, steam and air conditioning supply
5. การจัดหา การจัดการและการบำบัดน้ำเสีย ของเสีย และสิ่งปฏิกูล	17.6	25,915.4	-	1.1	1.4	-	-	2.4	0.2	-	-	-	5. Water supply; sewerage, waste management and remediation activities
6. การก่อสร้าง	0.3	8,227.2	-	0.1	-	-	-	-	-	-	-	-	6. Construction
7. การขนส่ง และการขายปลีก การซ่อมยานยนต์	0.2	9,403.1	-	-	-	-	-	-	-	-	-	-	7. Wholesale and retail trade; repair of motor vehicles and motorcycles
8. การขนส่ง และสถานที่เก็บสินค้า	60.3	31,619.2	2.3	3.7	3.9	0.2	-	5.5	0.1	-	-	-	8. Transportation and storage
9. ที่พักแรมและบริการด้านอาหาร	0.2	4,400.0	-	-	-	-	-	-	-	-	-	-	9. Accommodation and food service activities
10. ข้อมูลข่าวสารและการสื่อสาร	10.8	28,702.5	-	-	0.8	-	-	-	0.1	-	-	-	10. Information and communication
11. กิจกรรมทางการเงินและการประกันภัย	31.7	37,708.8	0.7	0.1	3.1	-	0.1	0.5	0.1	-	-	-	11. Financial and insurance activities
12. กิจกรรมอสังหาริมทรัพย์	-	-	-	-	-	-	-	-	-	-	-	-	12. Real estate activities
13. กิจกรรมทางวิชาชีพ วิทยาศาสตร์ และเทคนิค	14.5	20,286.9	-	0.4	1.8	-	-	6.3	-	-	-	-	13. Professional, scientific and technical activities
14. กิจกรรมการบริหารและการบริการสนับสนุน	1.7	15,604.5	-	-	-	-	-	-	-	-	-	-	14. Administrative and support service activities
15. การบริหารราชการ การป้องกันประเทศ การประกันสังคม	502.7	21,244.3	4.6	9.3	132.8	0.6	1.8	76.0	2.8	-	-	-	15. Public administration and defence; compulsory social security
16. การศึกษา	147.4	26,593.5	0.1	3.3	45.5	0.4	-	5.0	0.6	-	-	-	16. Education
17. กิจกรรมด้านสุขภาพและงานสังคมสงเคราะห์	75.3	17,279.2	-	12.0	12.0	0.1	-	9.5	-	-	-	-	17. Human health and social work activities
18. ศิลปะ ความบันเทิง และันทนาการ	5.2	16,101.9	-	-	0.5	-	-	0.2	-	-	-	-	18. Arts, entertainment and recreation
19. กิจกรรมบริการด้านอื่น ๆ	0.9	3,109.9	-	-	-	-	-	-	-	-	-	-	19. Other service activities
20. กิจกรรมการทำงานในครัวเรือนส่วนบุคคล การผลิตสินค้าและบริการที่จำหน่ายเพื่อใช้ในครัวเรือน	-	-	-	-	-	-	-	-	-	-	-	-	20. Activities of households as employers; undifferentiated goods and services-producing activities of households for own use
21. กิจกรรมขององค์กรระหว่างประเทศ	-	-	-	-	-	-	-	-	-	-	-	-	21. Activities of extraterritorial organizations and bodies
22. ไม่ทราบ	-	-	-	-	-	-	-	-	-	-	-	-	22. Unknown

ไตรมาสที่ 1/2561 : Quarter 1/2018

หน่วยเป็นพัน : In Thousands

ตารางที่ 17 จำนวนลูกจ้างรัฐบาล จำแนกตามค่าจ้างเฉลี่ย ผลประโยชน์ที่ได้รับ อุตสาหกรรม เพศ และเขตการปกครอง ที่ราชอาณาจักร (ต่อ)

TABLE 17 GOVERNMENT EMPLOYEE BY AVERAGE WAGE, FRINGE BENEFIT, INDUSTRY, SEX AND AREA, WHOLE KINGDOM (Contd.)

อุตสาหกรรม	จำนวน ลูกจ้างรัฐบาล Total Government Employee	ในเขตเทศบาล MUNICIPAL AREA										INDUSTRY						
		ลูกจ้างรัฐบาลที่ได้รับผลประโยชน์อื่น ๆ Government Employee Receive Fringe Benefit					ได้รับเป็นเงิน In Kind											
		ค่าจ้างเฉลี่ย Average Wage	โบนัส Bonus	ค่าล่วงเวลา Overtime	เงินอื่นๆ Other Income	อาหาร Food	เครื่องแต่งกาย Clothes	ที่อยู่อาศัย Housing	อื่นๆ Others	ค่าจ้างเฉลี่ย Average Wage	โบนัส Bonus		ค่าล่วงเวลา Overtime	เงินอื่นๆ Other Income	อาหาร Food	เครื่องแต่งกาย Clothes	ที่อยู่อาศัย Housing	อื่นๆ Others
หญิง	927.1	23,131.3	12.9	56.6	177.9	5.8	1.2	71.3	2.1	FEMALE								
1 เกษตรกรรม การป่าไม้ และการประมง	0.8	6,723.7	-	-	0.1	0.2	-	-	-	-	-	-	-	-	-	-	-	1. Agriculture, forestry and fishing
2. การทำเหมืองแร่ และเหมืองหิน	-	-	-	-	-	-	-	-	-	-	-	-	-	-	-	-	-	2. Mining and quarrying
3. การผลิต	6.2	35,031.9	0.5	-	0.1	-	-	-	-	-	-	-	-	-	-	-	-	3. Manufacturing
4. ไฟฟ้า ก๊าซ ไอน้ำและระบบปรับอากาศ	11.5	31,210.5	0.2	-	1.5	-	-	-	-	-	-	-	-	-	-	-	-	4. Electricity, gas, steam and air conditioning supply
5. การจัดหา การจัดการและการบำบัดน้ำเสีย ของเสีย และสิ่งปฏิไถล	8.7	17,209.3	2.3	0.4	0.3	0.1	-	1.2	0.2	-	-	-	-	-	-	-	-	5. Water supply; sewerage, waste management and remediation activities
6. การก่อสร้าง	-	-	-	-	-	-	-	-	-	-	-	-	-	-	-	-	-	6. Construction
7. การขายส่ง และการขายปลีก การซ่อมยานยนต์	0.7	8,645.4	0.4	-	-	-	-	-	-	-	-	-	-	-	-	-	-	7. Wholesale and retail trade; repair of motor vehicles and motorcycles
8. การขนส่ง และสถานที่เก็บสินค้า	30.3	31,598.6	4.2	1.3	1.3	0.4	-	1.6	0.5	-	-	-	-	-	-	-	-	8. Transportation and storage
9. ที่พักแรมและบริการด้านอาหาร	0.6	16,398.5	-	-	0.3	0.2	-	-	-	-	-	-	-	-	-	-	-	9. Accommodation and food service activities
10. ข้อมูลข่าวสารและการสื่อสาร	6.6	38,219.9	-	-	0.1	-	-	-	-	-	-	-	-	-	-	-	-	10. Information and communication
11. กิจกรรมทางการเงินและการประกันภัย	28.5	33,474.9	0.4	0.1	0.9	-	0.1	0.4	-	-	-	-	-	-	-	-	-	11. Financial and insurance activities
12. กิจกรรมอสังหาริมทรัพย์	-	-	-	-	-	-	-	-	-	-	-	-	-	-	-	-	-	12. Real estate activities
13. กิจกรรมทางวิชาชีพ วิทยาศาสตร์ และเทคนิค	10.4	25,608.5	-	0.2	0.8	-	-	4.2	0.1	-	-	-	-	-	-	-	-	13. Professional, scientific and technical activities
14. กิจกรรมการบริหารและการบริการสนับสนุน	2.0	12,746.6	-	-	0.4	-	-	0.0	-	-	-	-	-	-	-	-	-	14. Administrative and support service activities
15. การบริหารราชการ การป้องกันประเทศ การประกันสังคม	320.8	20,325.2	2.7	5.7	29.9	0.4	-	24.5	0.3	-	-	-	-	-	-	-	-	15. Public administration and defence; compulsory social security
16. การศึกษา	287.6	25,499.8	1.2	2.8	87.7	3.4	-	13.2	0.7	-	-	-	-	-	-	-	-	16. Education
17. กิจกรรมด้านสุขภาพและงานสังคมสงเคราะห์	208.3	20,745.9	1.0	46.3	54.4	1.0	1.2	26.2	0.4	-	-	-	-	-	-	-	-	17. Human health and social work activities
18. ศิลปะ ความบันเทิง และนันทนาการ	2.9	18,468.4	-	-	0.2	-	-	-	-	-	-	-	-	-	-	-	-	18. Arts, entertainment and recreation
19. กิจกรรมบริการด้านอื่น ๆ	1.3	10,995.2	-	-	-	-	-	-	-	-	-	-	-	-	-	-	-	19. Other service activities
20. กิจกรรมการจ้างงานในครัวเรือนส่วนบุคคล การผลิตสินค้าและบริการที่ขึ้นเองเพื่อใช้ในครัวเรือน	-	-	-	-	-	-	-	-	-	-	-	-	-	-	-	-	-	20. Activities of households as employers, undifferentiated goods and services-producing activities of households for own use
21. กิจกรรมขององค์การระหว่างประเทศ	-	-	-	-	-	-	-	-	-	-	-	-	-	-	-	-	-	21. Activities of extraterritorial organizations and bodies
22. ไม่ทราบ	-	-	-	-	-	-	-	-	-	-	-	-	-	-	-	-	-	22. Unknown

ตารางที่ 17 จำนวนลูกจ้างรัฐบาล จำแนกตามค่าจ้างเฉลี่ย ผลประโยชน์อื่นที่ได้รับ อุตสาหกรรม เพศ และเขตการปกครอง ราชอาณาจักร (ต่อ)

TABLE 17 GOVERNMENT EMPLOYEE BY AVERAGE WAGE, FRINGE BENEFIT, INDUSTRY, SEX AND AREA, WHOLE KINGDOM (Contd.)

อุตสาหกรรม	จำนวน ลูกจ้างรัฐบาล Total Government Employee	นอกเขตเทศบาล NON-MUNICIPAL AREA										INDUSTRY
		ลูกจ้างรัฐบาลที่ได้รับผลประโยชน์อื่น ๆ Government Employee Receive Fringe Benefit					ได้รับเป็นสิ่งของ In Kind					
		ค่าจ้างเฉลี่ย Average Wage	โบนัส Bonus	ค่าล่วงเวลา Overtime	เงินอื่น ๆ Other Income	อาหาร Food	เครื่องแต่งกาย Clothes	ที่อยู่อาศัย Housing	อื่นๆ Others			
ยอดรวม	1,661.6	18,224.0	9.7	48.3	328.6	21.2	2.6	56.1	7.7	TOTAL		
ชาย	807.5	17,657.4	5.0	15.9	163.7	4.0	2.6	35.4	5.3	MALE		
1. เกษตรกรรม การป่าไม้ และการประมง	4.0	9,459.4	-	-	0.4	-	-	1.0	-	1. Agriculture, forestry and fishing		
2. การทำเหมืองแร่ และเหมืองหิน	0.9	17,513.4	-	-	0.4	-	-	0.4	-	2. Mining and quarrying		
3. การผลิต	5.4	12,199.6	-	1.1	1.7	-	-	-	-	3. Manufacturing		
4. ไฟฟ้า ก๊าซ ไอน้ำและระบบปรับอากาศ	37.6	20,998.2	1.8	1.2	4.2	-	2.5	2.7	1.2	4. Electricity, gas, steam and air conditioning supply		
5. การจัดหา การจัดการและการบำบัดน้ำเสีย ของเสีย และสิ่งปฏิกูล	13.3	15,249.0	-	-	2.5	-	-	0.2	-	5. Water supply; sewerage, waste management and remediation activities		
6. การก่อสร้าง	1.8	8,688.0	-	-	-	-	-	-	-	6. Construction		
7. การขายส่ง และการขายปลีก การซ่อมยานยนต์	-	-	-	-	-	-	-	-	-	7. Wholesale and retail trade; repair of motor vehicles and motorcycles		
8. การขนส่ง และสถานที่เก็บสินค้า	24.0	18,692.4	0.1	0.8	3.3	0.2	-	-	-	8. Transportation and storage		
9. ที่พักแรมและบริการด้านอาหาร	-	-	-	-	-	-	-	-	-	9. Accommodation and food service activities		
10. ข้อมูลข่าวสารและการสื่อสาร	5.0	33,382.7	-	-	0.5	-	-	-	1.2	10. Information and communication		
11. กิจกรรมทางการเงินและการประกันภัย	12.5	27,799.7	-	-	0.7	-	-	-	-	11. Financial and insurance activities		
12. กิจกรรมอสังหาริมทรัพย์	-	-	-	-	-	-	-	-	-	12. Real estate activities		
13. กิจกรรมทางวิชาชีพ วิทยาศาสตร์ และเทคนิค	8.6	19,681.8	-	-	0.1	-	-	1.6	-	13. Professional, scientific and technical activities		
14. กิจกรรมการบริหารและการบริการสนับสนุน	0.4	24,300.0	-	-	-	-	-	-	-	14. Administrative and support service activities		
15. การบริหารราชการ การป้องกันประเทศ การประกันสังคม	483.6	14,549.2	2.9	4.7	88.8	2.4	0.2	19.7	2.1	15. Public administration and defence; compulsory social security		
16. การศึกษา	151.3	26,504.6	0.2	1.0	54.3	1.4	-	7.1	0.7	16. Education		
17. กิจกรรมด้านสุขภาพและงานสังคมสงเคราะห์	52.7	16,344.7	-	7.2	5.9	-	-	2.3	-	17. Human health and social work activities		
18. ศิลปะ ความบันเทิง และนันทนาการ	5.6	13,640.1	-	-	0.8	-	-	0.4	-	18. Arts, entertainment and recreation		
19. กิจกรรมบริการด้านอื่น ๆ	1.0	7,129.7	-	-	-	-	-	-	-	19. Other service activities		
20. กิจกรรมการจ้างงานในครัวเรือนส่วนบุคคล การผลิตสินค้าและบริการที่ขึ้นเองเพื่อใช้ในครัวเรือน	-	-	-	-	-	-	-	-	-	20. Activities of households as employers; undifferentiated goods and services-producing activities of households for own use		
21. กิจกรรมขององค์การระหว่างประเทศ	-	-	-	-	-	-	-	-	-	21. Activities of extraterritorial organizations and bodies		
22. ไม่ทราบ	-	-	-	-	-	-	-	-	-	22. Unknown		

ไตรมาสที่ 1/2561 : Quarter 1/2018

หน่วยเป็นพัน : In Thousands

ตารางที่ 17 จำนวนลูกจ้างรัฐบาล จำแนกตามค่าจ้างเฉลี่ย ผลประโยชน์อื่นที่ได้รับ อุตสาหกรรม เพศ และเขตการปกครอง ทวีราชอาณาจักร (ต่อ)

TABLE 17 GOVERNMENT EMPLOYEE BY AVERAGE WAGE, FRINGE BENEFIT, INDUSTRY, SEX AND AREA, WHOLE KINGDOM (Contd.)

อุตสาหกรรม	จำนวน ลูกจ้างรัฐบาล Total Government Employee	นอกเขตเทศบาล NON-MUNICIPAL AREA										INDUSTRY
		ลูกจ้างรัฐบาลที่ได้รับผลประโยชน์อื่นๆ Government Employee Receive Fringe Benefit					ได้รับเป็นเงิน In Cash					
		ค่าจ้างเฉลี่ย Average Wage	โบนัส Bonus	ค่าล่วงเวลา Overtime	เงินอื่นๆ Other Income	อาหาร Food	เครื่องแต่งกาย Clothes	ที่อยู่อาศัย Housing	อื่นๆ Others			
		18,759.9	4.7	32.3	164.9	17.2	-	20.8	2.4		FEMALE	
หญิง	854.0											
1. เกษตรกรรม การป่าไม้ และการประมง	2.8	5,180.8	-	-	-	-	-	0.2	-	-	1. Agriculture, forestry and fishing	
2. การทำเหมืองแร่ และเหมืองหิน	0.3	15,000.0	-	-	-	-	-	-	-	-	2. Mining and quarrying	
3. การผลิต	0.7	12,000.0	-	-	-	-	-	-	-	-	3. Manufacturing	
4. ไฟฟ้า ก๊าซ ไอน้ำและระบบปรับอากาศ	6.6	18,898.6	-	-	0.4	-	-	0.3	-	-	4. Electricity, gas, steam and air conditioning supply	
5. การจัดหา การจัดการและการบำบัดน้ำเสีย ของเสีย และสิ่งปฏิกูล	8.1	12,176.5	-	-	-	-	-	0.1	-	-	5. Water supply; sewerage, waste management and remediation activities	
6. การก่อสร้าง	-	-	-	-	-	-	-	-	-	-	6. Construction	
7. การขายส่ง และการขายปลีก การขอยานยนต์	1.1	7,500.0	-	-	-	-	-	-	-	-	7. Wholesale and retail trade; repair of motor vehicles and motorcycles	
8. การขนส่ง และสถานที่เก็บสินค้า	9.3	16,936.3	-	-	0.3	-	-	-	-	-	8. Transportation and storage	
9. ที่พักแรมและบริการด้านอาหาร	0.3	15,306.0	-	-	-	0.2	-	-	-	-	9. Accommodation and food service activities	
10. ข้อมูลข่าวสารและการสื่อสาร	2.2	18,316.5	-	-	0.2	-	-	-	-	-	10. Information and communication	
11. กิจกรรมทางการเงินและการประกันภัย	23.1	22,316.2	0.2	-	1.3	-	-	-	-	-	11. Financial and insurance activities	
12. กิจกรรมอสังหาริมทรัพย์	-	-	-	-	-	-	-	-	-	-	12. Real estate activities	
13. กิจกรรมทางวิชาชีพ วิทยาศาสตร์ และเทคนิค	9.3	14,831.6	-	-	0.3	-	-	0.8	-	-	13. Professional, scientific and technical activities	
14. กิจกรรมการบริหารและการบริหารสนับสนุน	1.1	9,355.0	-	-	-	-	-	-	-	-	14. Administrative and support service activities	
15. การบริหารราชการ การป้องกันประเทศ การประกันสังคม	309.2	15,683.0	2.0	2.0	27.2	0.9	-	4.8	0.7	-	15. Public administration and defence; compulsory social security	
16. การศึกษา	307.5	23,519.3	2.6	2.5	97.4	13.5	-	10.9	1.7	-	16. Education	
17. กิจกรรมด้านสุขภาพและงานสังคมสงเคราะห์	168.3	16,456.7	-	27.5	37.9	2.6	-	3.4	-	-	17. Human health and social work activities	
18. ศิลปะ ความบันเทิง และนันทนาการ	4.0	10,941.9	-	0.3	-	-	-	0.2	-	-	18. Arts, entertainment and recreation	
19. กิจกรรมบริการด้านอื่น ๆ	0.2	10,000.0	-	-	-	-	-	-	-	-	19. Other service activities	
20. กิจกรรมการจ้างงานในครัวเรือนส่วนบุคคล การผลิตสินค้าและบริการที่ขึ้นเองเพื่อใช้ครัวเรือน	-	-	-	-	-	-	-	-	-	-	20. Activities of households as employers; undifferentiated goods and services-producing activities of households for own use	
21. กิจกรรมขององค์การระหว่างประเทศ	-	-	-	-	-	-	-	-	-	-	21. Activities of extraterritorial organizations and bodies	
22. ไม่ทราบ	-	-	-	-	-	-	-	-	-	-	22. Unknown	

ไตรมาสที่ 1/2561 : Quarter 1/2018

หน่วยเป็นพัน : In Thousands

ตารางที่ 18 จำนวนลูกจ้าง จำแนกตามอาชีพ ระดับของรายได้ ทวีราชอาณาจักร
TABLE 18 EMPLOYEE BY OCCUPATION, INCOME CLASS, WHOLE KINGDOM

ไตรมาสที่ 1/2561 : Quarter 1/2018

หน่วยเป็นพัน : In Thousands

ระดับของรายได้	รวม	อาชีพ										ผู้ประกอบอาชีพ งานพื้นฐาน Elementary occupations	คนงานซึ่ง ได้จำแนกไว้ ในหมวดอื่น Not classifiable	INCOME CLASS
		ผู้บัญญัติกฎหมาย & Managers	ผู้ประกอบวิชาชีพ ด้านต่างๆ Professional	เจ้าหน้าที่เทคนิค และผู้ประกอบ วิชาชีพ Technicians	เสมียน Clerks	พนักงานบริการ ผู้จำหน่ายสินค้า Service Workers	ด้านการเกษตร ป่าไม้และประมง & Fishery	ช่างฝีมือและผู้ปฏิบัติ งานที่เกี่ยวข้อง Craft & associat	ผู้ควบคุมเครื่องจักร งานด้านการประกอบ Plant & Machine controlors	ผู้ประกอบอาชีพ งานพื้นฐาน Elementary occupations	คนงานซึ่ง ได้จำแนกไว้ ในหมวดอื่น Not classifiable			
ยอดรวม	18,217.3	814.6	1,951.6	1,486.7	1,489.2	2,443.8	856.7	2,496.0	2,776.1	3,806.1	96.6	TOTAL		
ต่ำกว่า 1,501 บาท	64.3	-	2.8	-	1.4	2.3	10.8	10.3	3.0	33.8	-	Less than 1,501 Baht		
1,501 - 2,500 บาท	252.6	-	2.7	1.2	0.4	13.0	100.8	28.4	7.6	98.5	-	1,501 - 2,500 Baht		
2,501 - 3,500 บาท	429.1	-	1.7	1.5	0.1	12.3	125.3	38.9	24.2	225.1	-	2,501 - 3,500 Baht		
3,501 - 4,500 บาท	536.0	0.1	1.4	0.3	3.2	27.6	98.8	54.9	28.3	321.6	-	3,501 - 4,500 Baht		
4,501 - 5,500 บาท	652.0	91.7	8.6	2.4	2.8	56.0	97.9	50.5	35.5	306.5	-	4,501 - 5,500 Baht		
5,501 - 6,500 บาท	1,018.9	1.5	14.0	10.7	18.9	109.0	130.9	135.7	71.0	527.2	-	5,501 - 6,500 Baht		
6,501 - 7,500 บาท	1,130.5	37.1	17.4	21.8	34.1	151.0	82.2	190.2	124.5	472.3	-	6,501 - 7,500 Baht		
7,501 - 10,000 บาท	5,697.6	84.5	105.4	137.9	326.1	1,040.2	157.3	1,039.1	1,343.3	1,463.6	0.1	7,501 - 10,000 Baht		
10,001 - 15,000 บาท	4,065.6	62.4	314.6	409.9	590.1	711.4	45.3	685.2	884.8	317.6	44.5	10,001 - 15,000 Baht		
15,001 - 20,000 บาท	1,624.2	61.8	366.5	373.8	297.4	134.5	5.0	172.0	172.2	26.7	14.3	15,001 - 20,000 Baht		
20,001 - 30,000 บาท	1,475.6	134.3	552.5	351.0	153.1	131.6	2.3	69.0	59.0	3.7	19.2	20,001 - 30,000 Baht		
มากกว่า 30,000 บาท	1,184.9	336.5	549.3	166.6	54.2	45.2	0.1	18.0	9.6	1.5	4.0	More than 30,000 Baht		
ไม่ทราบ	85.9	4.6	14.8	9.7	7.5	9.9	-	3.8	13.1	8.1	14.5	Unknown		

ตารางที่ 18 จำนวนลูกจ้าง จำแนกตามอาชีพ ระดับของรายได้ และเพศ ทั้งราชอาณาจักร
TABLE 18 EMPLOYEE BY OCCUPATION, INCOME CLASS AND SEX, WHOLE KINGDOM

หน่วยนับพัน : in Thousands

ระดับของรายได้	อาชีพ Occupation											ผู้ประกอบอาชีพ งานพื้นฐาน Elementary occupations	คนงานซึ่งมิ ได้จำแนกไว้ ในหมวดอื่น Not classifiable	INCOME CLASS
	รวม	ผู้จัดการ Legislators & Managers	ผู้ประกอบวิชาชีพ ด้านต่างๆ Profes- sional	เจ้าหน้าที่เทคนิค และผู้ประกอบ วิชาชีพ Technicians	เสมียน Clerks	พนักงานบริการ ผู้จำหน่ายสินค้า Service Workers	ด้านการเกษตร ป่าไม้และประมง Agricultural & Fishery	ช่างฝีมือและผู้ปฏิบัติ งานที่เกี่ยวข้อง Craft & associat	ผู้ควบคุมเครื่องจักร งานด้านการประกอบ Plant & Machine controlors	ผู้ประกอบอาชีพ งานพื้นฐาน Elementary occupations	คนงานซึ่งมิ ได้จำแนกไว้ ในหมวดอื่น Not classifiable			
ชาย	9,953.2	496.0	737.8	687.8	468.5	1,136.4	533.3	1,965.8	1,860.8	2,014.9	51.9	MALE		
ต่ำกว่า 1,501 บาท	27.3	-	0.5	-	0.8	0.2	6.0	1.7	2.6	15.5	-	Less than 1,501 Baht		
1,501 - 2,500 บาท	114.9	-	1.5	0.7	-	1.1	55.1	8.1	5.2	43.2	-	1,501 - 2,500 Baht		
2,501 - 3,500 บาท	220.6	-	0.9	1.3	0.1	3.3	68.5	17.7	13.9	114.9	-	2,501 - 3,500 Baht		
3,501 - 4,500 บาท	293.5	-	1.2	0.2	1.1	8.5	55.0	37.5	17.1	173.0	-	3,501 - 4,500 Baht		
4,501 - 5,500 บาท	364.0	65.8	4.9	0.2	0.4	18.5	54.7	36.5	19.7	163.4	-	4,501 - 5,500 Baht		
5,501 - 6,500 บาท	589.8	0.4	4.5	2.1	6.3	27.0	81.0	112.9	50.3	305.4	-	5,501 - 6,500 Baht		
6,501 - 7,500 บาท	679.5	26.2	4.9	7.9	10.4	59.5	56.4	156.6	77.7	280.1	-	6,501 - 7,500 Baht		
7,501 - 10,000 บาท	3,056.2	66.9	25.9	61.3	89.0	420.6	115.9	760.6	797.4	718.6	0.1	7,501 - 10,000 Baht		
10,001 - 15,000 บาท	2,389.6	34.8	112.4	180.7	184.0	376.6	34.6	601.7	658.1	180.9	25.9	10,001 - 15,000 Baht		
15,001 - 20,000 บาท	815.4	27.2	126.1	152.9	109.1	79.8	3.9	148.7	147.3	13.0	7.4	15,001 - 20,000 Baht		
20,001 - 30,000 บาท	738.5	76.8	205.6	174.1	42.0	106.4	2.2	62.9	57.1	2.1	9.3	20,001 - 30,000 Baht		
มากกว่า 30,000 บาท	620.1	194.6	239.9	103.5	23.2	30.1	0.1	17.3	8.1	1.1	2.3	More than 30,000 Baht		
ไม่ทราบ	43.7	3.4	9.7	2.9	2.2	4.9	-	3.7	6.3	3.9	6.9	Unknown		
หญิง	8,264.1	318.6	1,213.8	798.9	1,020.7	1,307.4	323.4	530.2	915.3	1,791.2	44.7	FEMALE		
ต่ำกว่า 1,501 บาท	37.0	-	2.3	-	0.5	2.0	4.9	8.6	0.5	18.3	-	Less than 1,501 Baht		
1,501 - 2,500 บาท	137.7	-	1.2	0.5	0.4	11.9	45.7	20.3	2.4	55.4	-	1,501 - 2,500 Baht		
2,501 - 3,500 บาท	208.5	-	0.8	0.2	-	9.1	56.8	21.2	10.3	110.2	-	2,501 - 3,500 Baht		
3,501 - 4,500 บาท	242.5	0.1	0.2	0.1	2.1	19.1	43.8	17.4	11.1	148.6	-	3,501 - 4,500 Baht		
4,501 - 5,500 บาท	288.0	25.9	3.7	2.2	2.4	37.5	43.2	14.0	15.9	143.1	-	4,501 - 5,500 Baht		
5,501 - 6,500 บาท	429.1	1.1	9.5	8.6	12.6	82.0	49.9	22.9	20.7	221.8	-	5,501 - 6,500 Baht		
6,501 - 7,500 บาท	451.0	10.9	12.5	13.9	23.7	91.5	25.8	33.7	46.8	192.2	-	6,501 - 7,500 Baht		
7,501 - 10,000 บาท	2,641.4	17.6	79.6	76.6	237.2	619.7	41.5	278.5	545.9	745.0	-	7,501 - 10,000 Baht		
10,001 - 15,000 บาท	1,676.0	27.6	202.2	229.2	406.1	334.8	10.7	83.4	226.7	136.7	18.6	10,001 - 15,000 Baht		
15,001 - 20,000 บาท	808.8	34.7	240.4	220.9	188.3	54.7	1.1	23.3	24.8	13.7	6.8	15,001 - 20,000 Baht		
20,001 - 30,000 บาท	737.1	57.5	346.9	176.9	111.1	25.2	0.1	6.1	1.9	1.6	9.9	20,001 - 30,000 Baht		
มากกว่า 30,000 บาท	564.8	142.0	309.4	63.2	31.0	15.1	-	0.7	1.6	0.4	1.7	More than 30,000 Baht		
ไม่ทราบ	42.2	1.2	5.1	6.8	5.3	5.0	-	0.1	6.8	4.2	7.7	Unknown		

ตารางที่ 18 จำนวนลูกจ้าง จำแนกตามอาชีพ ระดับของรายได้ เพศ และเขตการปกครอง ทวีปราชอาณาจักร (ต่อ)

TABLE 18 EMPLOYEE BY OCCUPATION, INCOME CLASS, SEX AND AREA, WHOLE KINGDOM (Contd.)

ระดับของรายได้	ในเขตเทศบาล MUNICIPAL AREA											รวม	ผู้บัญชาการ Legislators & Managers	ผู้ประกอบวิชาชีพ ด้านต่างๆ Professional	เจ้าหน้าที่เทคนิค และผู้ประกอบ วิชาชีพ Technicians	เสมียน พนักงานบริการ ผู้จำหน่ายสินค้า Service Workers	อาชีพ Occupation			ผู้ควบคุมเครื่องจักร งานด้านการประกอบ Plant & Machine controllers	ผู้ประกอบอาชีพ งานพื้นฐาน Elementary occupations	คนงานซึ่งมี ได้จำแนกไว้ ใหม่ตามชั้น Not classifiable	INCOME CLASS
	อาชีพ Occupation																						
	ผู้ประกอบวิชาชีพ ด้านต่างๆ Professional	เจ้าหน้าที่เทคนิค และผู้ประกอบ วิชาชีพ Technicians	เสมียน พนักงานบริการ ผู้จำหน่ายสินค้า Service Workers	ด้านเกษตร ป่าไม้และประมง Agricultural & Fishery	ช่างฝีมือและผู้ปฏิบัติ งานที่เกี่ยวข้อง Craft & associat	ผู้ควบคุมเครื่องจักร งานด้านการประกอบ Plant & Machine controllers	ผู้ประกอบอาชีพ งานพื้นฐาน Elementary occupations	คนงานซึ่งมี ได้จำแนกไว้ ใหม่ตามชั้น Not classifiable															
ยอดรวม	9,681.5	1,249.1	1,014.5	950.6	1,543.7	200.3	1,274.9	1,400.9	1,464.7	91.5	TOTAL												
ชาย	5,145.1	509.1	454.6	329.3	738.8	134.4	1,006.2	953.0	698.5	47.5	MALE												
ต่ำกว่า 1,501 บาท	6.7	0.1	-	0.7	0.2	0.9	0.1	1.5	3.2	-	Less than 1,501 Baht												
1,501 - 2,500 บาท	20.2	0.9	0.1	-	0.1	6.7	1.0	0.7	10.7	-	1,501 - 2,500 Baht												
2,501 - 3,500 บาท	50.4	0.4	0.5	0.1	1.9	11.7	5.7	1.7	28.3	-	2,501 - 3,500 Baht												
3,501 - 4,500 บาท	65.0	0.9	-	0.1	3.8	13.9	8.2	4.4	33.8	-	3,501 - 4,500 Baht												
4,501 - 5,500 บาท	87.2	1.8	0.2	0.4	8.3	12.2	12.0	8.4	31.8	-	4,501 - 5,500 Baht												
5,501 - 6,500 บาท	156.2	0.3	0.7	2.1	11.3	13.3	36.0	17.4	74.9	-	5,501 - 6,500 Baht												
6,501 - 7,500 บาท	224.3	0.7	2.4	6.1	27.5	16.3	56.3	37.0	77.5	-	6,501 - 7,500 Baht												
7,501 - 10,000 บาท	1,468.2	13.8	28.7	51.8	268.2	38.6	368.1	367.1	315.7	0.1	7,501 - 10,000 Baht												
10,001 - 15,000 บาท	1,513.2	75.7	118.1	130.0	268.0	17.1	370.7	380.7	110.1	24.0	10,001 - 15,000 Baht												
15,001 - 20,000 บาท	557.7	90.2	100.6	89.1	58.1	2.9	90.6	92.9	8.6	6.3	15,001 - 20,000 Baht												
20,001 - 30,000 บาท	522.3	152.2	129.2	30.7	68.8	0.8	41.4	34.5	0.8	8.1	20,001 - 30,000 Baht												
มากกว่า 30,000 บาท	441.2	149.7	71.7	16.8	19.0	0.1	13.7	4.6	0.2	2.3	More than 30,000 Baht												
ไม่ทราบ	32.6	2.2	2.3	1.4	3.7	-	2.4	2.2	3.0	6.6	Unknown												
หญิง	4,536.4	740.1	559.9	621.3	804.9	65.9	268.7	447.9	766.2	44.0	FEMALE												
ต่ำกว่า 1,501 บาท	10.0	-	-	0.1	0.9	1.3	1.6	0.2	5.8	-	Less than 1,501 Baht												
1,501 - 2,500 บาท	32.4	0.4	0.5	-	8.2	5.1	2.9	0.1	15.2	-	1,501 - 2,500 Baht												
2,501 - 3,500 บาท	51.9	-	-	-	4.1	11.4	3.8	3.3	28.8	-	2,501 - 3,500 Baht												
3,501 - 4,500 บาท	56.5	0.1	0.1	0.7	7.7	8.0	3.7	2.9	33.2	-	3,501 - 4,500 Baht												
4,501 - 5,500 บาท	88.4	7.0	0.2	0.8	17.6	11.0	6.1	3.7	40.6	-	4,501 - 5,500 Baht												
5,501 - 6,500 บาท	137.3	2.1	3.1	3.9	38.1	6.3	11.5	7.3	64.9	-	5,501 - 6,500 Baht												
6,501 - 7,500 บาท	173.6	0.8	6.7	12.6	42.4	5.9	17.2	22.2	63.8	-	6,501 - 7,500 Baht												
7,501 - 10,000 บาท	1,373.8	6.2	41.3	109.5	356.6	10.7	152.9	270.5	399.5	-	7,501 - 10,000 Baht												
10,001 - 15,000 บาท	1,061.2	115.0	147.6	242.0	249.5	5.3	49.8	116.1	100.6	18.6	10,001 - 15,000 Baht												
15,001 - 20,000 บาท	580.6	26.0	164.8	133.8	42.6	0.9	15.0	16.8	10.1	6.3	15,001 - 20,000 Baht												
20,001 - 30,000 บาท	527.3	42.2	138.4	86.7	18.3	0.1	3.5	0.5	1.4	9.8	20,001 - 30,000 Baht												
มากกว่า 30,000 บาท	411.6	117.2	52.2	26.1	14.7	-	0.7	1.6	-	1.7	More than 30,000 Baht												
ไม่ทราบ	32.0	1.0	5.0	5.2	4.2	-	0.1	2.8	2.5	7.7	Unknown												

ตารางที่ 18 จำนวนลูกจ้าง จำแนกตามอาชีพ ระดับของรายได้ เพศ และเขตการปกครอง ทั้งราชอาณาจักร (ต่อ)

TABLE 18 EMPLOYEE BY OCCUPATION, INCOME CLASS, SEX AND AREA, WHOLE KINGDOM (Contd.)

ไตรมาสที่ 1/2561 : Quarter 1/2018

นอกเขตเทศบาล NON-MUNICIPAL AREA

หน่วยเป็นพัน : In Thousands

ระดับของรายได้	อาชีพ Occupation													คนงานซึ่งมิได้จำแนกไว้ในหมวดอื่น	INCOME CLASS
	รวม	ผู้บัญญัติกฎหมาย & Managers	ผู้ประกอบวิชาชีพต่าง ๆ	เจ้าหน้าที่เทคนิคและผู้ประกอบวิชาชีพ	เสมียน	พนักงานบริการ	ผู้จำหน่ายสินค้า	ด้านเกษตร ป่าไม้และประมง & Fishery	ช่างฝีมือและผู้ปฏิบัติงานที่เกี่ยวข้อง	ผู้ควบคุมเครื่องจักร	ผู้ประกอบอาชีพงานพื้นฐาน	ผู้ควบคุมเครื่องจักร	Plant & Machine		
	Total	Legislators & Managers	Profes-sional	Technicians	Clerks	Service Workers	Agricultural & Fishery	Craft & associat	controlors	Elementary occupations	controlors	Elementary occupations	Not classifiable	TOTAL	MALE
ยอดรวม	8,535.8	323.3	702.4	472.2	538.6	900.1	656.4	1,221.1	1,375.1	2,341.4	1,375.1	2,341.4	5.1		
ชาย	4,808.1	222.2	228.7	233.2	139.2	397.6	398.8	959.7	907.8	1,316.4	907.8	1,316.4	4.4		
ต่ำกว่า 1,501 บาท	20.5	-	0.4	-	0.2	-	5.0	1.6	1.1	12.3	1.1	12.3	-	Less than 1,501 Baht	
1,501 - 2,500 บาท	94.7	-	0.6	0.6	-	1.0	48.5	7.1	4.5	32.5	4.5	32.5	-	1,501 - 2,500 Baht	
2,501 - 3,500 บาท	170.2	-	0.5	0.8	-	1.4	56.8	12.0	12.2	86.6	12.2	86.6	-	2,501 - 3,500 Baht	
3,501 - 4,500 บาท	228.5	-	0.3	0.2	1.0	4.7	41.1	29.3	12.8	139.2	12.8	139.2	-	3,501 - 4,500 Baht	
4,501 - 5,500 บาท	276.8	53.8	3.1	-	-	10.1	42.5	24.5	11.3	131.5	11.3	131.5	-	4,501 - 5,500 Baht	
5,501 - 6,500 บาท	433.6	0.2	4.2	1.4	4.2	15.7	67.8	76.9	32.9	230.5	32.9	230.5	-	5,501 - 6,500 Baht	
6,501 - 7,500 บาท	455.3	25.6	4.2	5.5	4.4	32.0	40.1	100.3	40.7	202.6	40.7	202.6	-	6,501 - 7,500 Baht	
7,501 - 10,000 บาท	1,588.0	50.8	12.1	32.6	37.1	152.3	77.3	392.5	430.3	402.9	430.3	402.9	-	7,501 - 10,000 Baht	
10,001 - 15,000 บาท	876.5	16.0	36.7	62.6	54.0	108.6	17.5	231.0	277.4	70.8	277.4	70.8	1.9	10,001 - 15,000 Baht	
15,001 - 20,000 บาท	257.7	8.8	35.9	52.3	20.0	21.8	1.0	58.2	54.4	4.3	54.4	4.3	1.1	15,001 - 20,000 Baht	
20,001 - 30,000 บาท	216.1	21.0	53.4	44.9	11.2	37.6	1.4	21.5	22.6	1.3	22.6	1.3	1.2	20,001 - 30,000 Baht	
มากกว่า 30,000 บาท	178.9	44.9	76.6	31.8	6.5	11.1	-	3.7	3.5	0.9	3.5	0.9	-	More than 30,000 Baht	
ไม่ทราบ	11.2	1.1	1.0	0.6	0.8	1.2	-	1.2	4.1	0.9	4.1	0.9	0.3	Unknown	
หญิง	3,727.7	101.1	473.8	239.0	399.4	502.5	257.6	261.5	467.3	1,025.0	467.3	1,025.0	0.7	FEMALE	
ต่ำกว่า 1,501 บาท	27.1	-	2.3	-	0.4	1.1	3.6	7.1	0.2	12.5	0.2	12.5	-	Less than 1,501 Baht	
1,501 - 2,500 บาท	105.4	-	0.9	-	0.4	3.7	40.6	17.5	2.3	40.1	2.3	40.1	-	1,501 - 2,500 Baht	
2,501 - 3,500 บาท	156.6	-	0.3	0.2	-	5.0	45.4	17.4	7.0	81.4	7.0	81.4	-	2,501 - 3,500 Baht	
3,501 - 4,500 บาท	186.1	-	-	-	1.4	11.5	35.8	13.7	8.2	115.4	8.2	115.4	-	3,501 - 4,500 Baht	
4,501 - 5,500 บาท	199.7	18.9	2.4	2.0	1.6	19.9	32.2	7.8	12.2	102.5	12.2	102.5	-	4,501 - 5,500 Baht	
5,501 - 6,500 บาท	291.8	0.9	7.4	5.4	8.8	43.9	43.6	11.4	13.4	157.0	13.4	157.0	-	5,501 - 6,500 Baht	
6,501 - 7,500 บาท	277.4	10.1	10.4	7.2	11.1	49.1	20.0	16.5	24.6	128.5	24.6	128.5	-	6,501 - 7,500 Baht	
7,501 - 10,000 บาท	1,267.6	11.4	53.0	35.3	127.7	263.1	30.8	125.6	275.3	345.5	275.3	345.5	-	7,501 - 10,000 Baht	
10,001 - 15,000 บาท	614.8	10.8	87.2	81.6	164.1	85.3	5.4	33.6	110.6	36.2	110.6	36.2	-	10,001 - 15,000 Baht	
15,001 - 20,000 บาท	228.1	8.7	76.1	56.1	54.5	12.0	0.2	8.3	8.0	3.6	8.0	3.6	0.5	15,001 - 20,000 Baht	
20,001 - 30,000 บาท	209.8	15.3	120.5	38.5	24.4	6.9	-	2.6	1.4	0.3	1.4	0.3	0.2	20,001 - 30,000 Baht	
มากกว่า 30,000 บาท	153.2	24.7	112.0	11.0	4.9	0.3	-	-	-	0.4	-	0.4	-	More than 30,000 Baht	
ไม่ทราบ	10.2	0.2	1.5	1.8	0.2	0.7	-	-	4.1	1.7	4.1	1.7	-	Unknown	

ตารางที่ 19 จำนวนลูกจ้าง จำแนกตามอุตสาหกรรม ระดับของรายได้ ทั้งราชอาณาจักร
TABLE 19 EMPLOYEE BY INDUSTRY, INCOME CLASS , WHOLE KINGDOM

ไตรมาสที่ 1/2561 : Quarter 1/2018

หน่วยเป็นพัน : In Thousands

ระดับของรายได้	อุตสาหกรรม Industry													TOTAL	INCOME CLASS
	รวม	เกษตรกรรม การป่าไม้ และการประมง Agriculture	การทำเหมืองแร่ และเหมืองหิน Mining	การผลิต Manufacturing	ไฟฟ้า ก๊าซ ไอน้ำระบบรับ อากาศ Electricity	การจัดหาน้ำ บำบัด น้ำเสียและประปา Water supply sewerage, waste	การก่อสร้าง Construction	การขายปลีก การช้อปปิ้ง การช้อปปิ้ง whole sale&retail	การขนส่ง และ สถานที่เก็บสินค้า Transportation and storage	ที่พักแรมและ บริการด้านอาหาร Accommodation and food service	ข้อมูลข่าวสาร และการสื่อสาร Information and communication	กิจกรรมการเงินและ การประกันภัย Financial Intermediation			
ยอดรวม	18,217.3	2,175.1	68.6	4,825.5	112.2	57.6	1,458.5	2,365.3	644.0	870.5	175.9	477.7	477.7	TOTAL	
ต่ำกว่า 1,501 บาท	64.3	34.4	-	11.9	-	0.3	2.9	3.2	1.4	1.6	-	-	-	Less than 1,501 Baht	
1,501 - 2,500 บาท	252.6	169.6	1.4	33.9	-	0.7	9.8	15.8	2.0	3.6	-	-	-	1,501 - 2,500 Baht	
2,501 - 3,500 บาท	429.1	286.6	-	51.2	0.5	-	34.2	14.2	4.8	9.0	-	0.1	0.1	2,501 - 3,500 Baht	
3,501 - 4,500 บาท	536.0	319.7	0.5	41.3	0.2	1.2	75.4	22.1	5.2	13.1	0.2	0.3	0.3	3,501 - 4,500 Baht	
4,501 - 5,500 บาท	652.0	309.9	0.6	52.5	-	0.1	56.5	45.3	6.7	25.9	0.1	0.7	0.7	4,501 - 5,500 Baht	
5,501 - 6,500 บาท	1,018.9	407.4	1.9	99.3	3.0	4.9	184.0	88.1	14.5	46.6	0.1	1.3	1.3	5,501 - 6,500 Baht	
6,501 - 7,500 บาท	1,130.5	235.1	5.1	212.8	6.6	8.3	197.7	133.7	22.3	62.6	2.4	5.1	5.1	6,501 - 7,500 Baht	
7,501 - 10,000 บาท	5,697.6	327.7	21.6	2,175.3	18.3	10.0	531.0	942.0	151.5	360.0	15.0	49.8	49.8	7,501 - 10,000 Baht	
10,001 - 15,000 บาท	4,065.6	67.6	23.5	1,277.5	19.5	7.9	250.0	672.8	219.3	245.6	33.4	112.2	112.2	10,001 - 15,000 Baht	
15,001 - 20,000 บาท	1,624.2	9.4	3.6	403.6	18.1	10.2	54.4	219.3	103.8	57.9	36.2	112.1	112.1	15,001 - 20,000 Baht	
20,001 - 30,000 บาท	1,475.6	3.2	5.7	260.0	18.0	8.5	38.3	118.9	60.6	31.8	42.1	98.1	98.1	20,001 - 30,000 Baht	
มากกว่า 30,000 บาท	1,184.9	2.9	4.7	184.9	27.4	5.6	22.3	80.8	50.1	10.2	42.1	92.8	92.8	More than 30,000 Baht	
ไม่ทราบ	85.9	1.5	0.3	21.3	0.7	-	2.1	9.2	1.7	2.7	4.1	5.2	5.2	Unknown	

ตารางที่ 19 จำนวนลูกจ้าง จำแนกตามอุตสาหกรรม ระดับของรายได้ ทั่วราชอาณาจักร (ต่อ)
TABLE 19 EMPLOYEE BY INDUSTRY, INCOME CLASS , WHOLE KINGDOM (Contd.)

หน่วยเป็นพัน : in Thousands

ไตรมาสที่ 1/2561 : Quarter 1/2018

ระดับของรายได้	อุตสาหกรรม (ต่อ) Industry (Contd.)											กิจกรรมของ องค์กร Extra- territorial	งานในครัวเรือน ส่วนบุคคล Activities of household	ไม่ทราบ Unknown	INCOME CLASS
	กิจกรรม อสังหาริมทรัพย์ Real estate activities	กิจกรรมทางวิชาชีพ วิชาชีพและเทคนิค Professional/scientific technical activities	การบริหารสนับสนุน และบำรุงถิ่นประเทศ Administrative support service activities	การบริหารราชการ ป้องกันประเทศ Public admin- istration defence	การศึกษา Education	กิจกรรมด้านสุขภาพ งานสังคมสงเคราะห์ Health and social work	ศิลปะ ความบันเทิง และนันทนาการ Art, entertainment	บริการ ด้านอื่นๆ Other service	บริการ ด้านอื่นๆ Other service	กิจการด้านสุขภาพ และสังคมสงเคราะห์ Health and social work	ศิลปะ ความบันเทิง และนันทนาการ Art, entertainment				
ยอดรวม	122.4	269.7	476.8	1,625.3	1,150.7	630.4	119.9	301.2	206.1	1.5	82.6	TOTAL			
ต่ำกว่า 1,501 บาท	0.9	-	-	0.2	2.5	0.9	0.4	2.3	1.3	-	-	Less than 1,501 Baht			
1,501 - 2,500 บาท	-	-	1.8	-	1.1	0.8	2.1	5.6	4.4	-	-	1,501 - 2,500 Baht			
2,501 - 3,500 บาท	-	0.3	3.8	1.9	1.6	2.2	0.8	11.0	7.1	-	-	2,501 - 3,500 Baht			
3,501 - 4,500 บาท	-	0.1	3.6	6.1	6.5	2.9	4.6	21.8	11.2	-	-	3,501 - 4,500 Baht			
4,501 - 5,500 บาท	0.9	0.9	3.1	102.1	10.8	5.1	5.4	19.1	6.4	-	-	4,501 - 5,500 Baht			
5,501 - 6,500 บาท	3.6	4.0	9.9	27.9	27.4	18.0	6.4	41.6	29.1	-	-	5,501 - 6,500 Baht			
6,501 - 7,500 บาท	9.7	4.6	23.4	94.6	23.1	29.2	7.4	28.2	18.3	0.3	-	6,501 - 7,500 Baht			
7,501 - 10,000 บาท	41.0	25.2	157.4	334.8	147.1	139.8	37.1	116.3	94.8	-	2.1	7,501 - 10,000 Baht			
10,001 - 15,000 บาท	27.4	63.0	203.3	331.6	234.9	141.4	32.2	38.3	29.1	0.1	35.0	10,001 - 15,000 Baht			
15,001 - 20,000 บาท	13.3	66.7	31.2	183.6	163.0	96.0	13.8	6.8	4.4	-	16.9	15,001 - 20,000 Baht			
20,001 - 30,000 บาท	17.0	57.3	23.3	325.3	238.0	103.9	7.0	5.4	0.2	-	13.1	20,001 - 30,000 Baht			
มากกว่า 30,000 บาท	7.4	47.4	14.3	208.2	285.7	87.8	2.3	1.8	-	1.1	5.2	More than 30,000 Baht			
ไม่ทราบ	1.2	-	1.8	9.0	9.1	2.5	0.5	3.0	-	-	10.3	Unknown			

ตารางที่ 19 จำนวนลูกจ้าง จำแนกตามอุตสาหกรรม ระดับของรายได้ และเพศ ทั้งราชอาณาจักร

TABLE 19 EMPLOYEE BY INDUSTRY, INCOME CLASS AND SEX, WHOLE KINGDOM

หน่วยนับพัน : in Thousands

ระดับของรายได้	รวม	อุตสาหกรรม										กิจการการเงินและ การประกันภัย	INCOME CLASS
		เกษตรกรรม การป่าไม้ และการประมง	การทำ เหมืองแร่ และเหมืองหิน	การผลิต Manufac- turing	ไฟฟ้า ก๊าซ ไอน้ำระบบปรับอากาศ	จัดหา น้ำ น้ำเสียและระบาย	การก่อสร้าง Construction	อุตสาหกรรม การขายปลีก การค้าขายบนพื้นที่ whole sale/retail	การขนส่ง และ สถานที่เก็บสินค้า	ที่พักแรมและ บริการด้านอาหาร	ข้อมูลข่าวสาร และการสื่อสาร		
	Total	Agriculture	Mining	Manufac- turing	Electricity sewerage, waste	Water supply	Construction	whole sale/retail	Transportation	Accommodation	Information and communication	Financial Intermediation	MALE
ชาย	9,953.2	1,303.6	59.0	2,582.6	89.9	1,211.8	1,251.6	488.3	315.1	118.5	197.7	197.7	MALE
ต่ำกว่า 1,501 บาท	27.3	17.8	-	2.0	-	0.2	1.2	1.4	0.9	-	-	-	Less than 1,501 Baht
1,501 - 2,500 บาท	114.9	85.7	1.4	7.1	-	0.7	3.8	2.0	1.5	-	-	-	1,501 - 2,500 Baht
2,501 - 3,500 บาท	220.6	150.8	-	15.0	0.5	-	6.0	4.3	1.2	-	-	-	2,501 - 3,500 Baht
3,501 - 4,500 บาท	293.5	174.8	0.3	12.5	-	0.1	11.1	4.9	3.5	0.2	-	-	3,501 - 4,500 Baht
4,501 - 5,500 บาท	364.0	171.6	0.6	15.5	-	0.1	24.8	6.4	6.6	-	-	-	4,501 - 5,500 Baht
5,501 - 6,500 บาท	589.8	253.4	0.7	48.6	2.2	0.9	51.2	10.3	8.8	-	0.6	0.6	5,501 - 6,500 Baht
6,501 - 7,500 บาท	679.5	152.7	4.9	108.7	5.2	6.2	81.7	12.7	18.2	2.2	3.7	3.7	6,501 - 7,500 Baht
7,501 - 10,000 บาท	3,056.2	231.4	17.2	1,065.5	16.1	5.7	491.5	126.7	127.3	6.9	21.6	21.6	7,501 - 10,000 Baht
10,001 - 15,000 บาท	2,389.6	53.8	21.0	777.6	15.5	6.1	376.1	178.8	100.6	21.9	52.6	52.6	10,001 - 15,000 Baht
15,001 - 20,000 บาท	815.4	5.2	2.9	235.9	15.3	7.1	99.0	74.9	27.3	24.5	40.1	40.1	15,001 - 20,000 Baht
20,001 - 30,000 บาท	738.5	2.8	5.7	159.3	14.2	5.9	57.8	36.5	14.3	30.3	31.0	31.0	20,001 - 30,000 Baht
มากกว่า 30,000 บาท	620.1	2.4	4.1	125.6	20.3	4.7	42.5	28.7	4.5	29.6	46.9	46.9	More than 30,000 Baht
ไม่ทราบ	43.7	1.5	0.3	9.4	0.7	-	4.9	0.6	0.5	2.8	1.4	1.4	Unknown
หญิง	8,264.1	871.4	9.7	2,242.9	22.3	20.0	1,113.7	155.7	555.4	57.4	280.0	280.0	FEMALE
ต่ำกว่า 1,501 บาท	37.0	16.6	-	9.9	-	0.1	2.0	-	0.7	-	-	-	Less than 1,501 Baht
1,501 - 2,500 บาท	137.7	84.0	-	26.8	-	-	12.0	-	2.1	-	-	-	1,501 - 2,500 Baht
2,501 - 3,500 บาท	208.5	135.8	-	36.2	-	-	8.2	0.5	7.7	-	0.1	0.1	2,501 - 3,500 Baht
3,501 - 4,500 บาท	242.5	144.9	0.2	28.8	0.2	1.1	11.1	0.4	9.7	-	0.3	0.3	3,501 - 4,500 Baht
4,501 - 5,500 บาท	288.0	138.3	-	37.0	-	-	20.5	0.2	19.3	0.1	0.7	0.7	4,501 - 5,500 Baht
5,501 - 6,500 บาท	429.1	154.0	1.2	50.8	0.8	4.0	36.9	4.2	37.8	0.1	0.7	0.7	5,501 - 6,500 Baht
6,501 - 7,500 บาท	451.0	82.5	0.2	104.1	1.4	2.1	52.0	9.6	44.4	0.2	1.5	1.5	6,501 - 7,500 Baht
7,501 - 10,000 บาท	2,641.4	96.3	4.4	1,109.8	2.2	4.3	450.5	24.7	232.7	8.1	28.3	28.3	7,501 - 10,000 Baht
10,001 - 15,000 บาท	1,676.0	13.8	2.5	499.9	4.0	1.8	296.6	40.6	145.0	11.5	59.6	59.6	10,001 - 15,000 Baht
15,001 - 20,000 บาท	808.8	4.3	0.6	167.7	2.7	3.1	120.2	28.9	30.7	11.7	72.1	72.1	15,001 - 20,000 Baht
20,001 - 30,000 บาท	737.1	0.4	-	100.6	3.8	2.6	61.1	24.1	17.5	11.8	67.1	67.1	20,001 - 30,000 Baht
มากกว่า 30,000 บาท	564.8	0.5	0.6	59.3	7.2	0.9	38.4	21.4	5.7	12.5	45.9	45.9	More than 30,000 Baht
ไม่ทราบ	42.2	-	-	11.9	-	-	4.3	1.1	2.1	1.3	3.8	3.8	Unknown

ตารางที่ 19 จำนวนลูกจ้าง จำแนกตามอุตสาหกรรม ระดับของรายได้ และเพศ ทวีราชอาณาจักร (ต่อ)
TABLE 19 EMPLOYEE BY INDUSTRY, INCOME CLASS AND SEX, WHOLE KINGDOM (Contd.)

ไตรมาสที่ 1/2561 : Quarter 1/2018

หน่วยเป็นพัน : In Thousands

ระดับของรายได้	อุตสาหกรรม (ต่อ) Industry (Contd.)											กิจกรรมของ องค์กร Extra- territorial	ไม่ทราบ Unknown	INCOME CLASS			
	กิจกรรม อสังหาริมทรัพย์ Real estate activities	กิจกรรมทางวิชาชีพ วิทย์และเทคโนโลยี Professional/scientific technical activities	การบริหารสนับสนุน และซิงกับประเทศ Administrative and support service activities	การบริหารราชการ ป้องกันประเทศ Public admin- istration defence	การศึกษา Education	กิจกรรมด้านสุขภาพ งานสังคมสงเคราะห์ Health and social work	ศิลปะ ความบันเทิง และนันทนาการ Art, entertainment	บริการ ด้านอื่นๆ Other service	งานในครัวเรือน ส่วนบุคคล Activities of household	กิจกรรมของ องค์กร Extra- territorial	ไม่ทราบ Unknown						
ชาย																	
ต่ำกว่า 1,501 บาท	43.0	109.6	297.5	994.3	378.5	158.7	60.8	172.3	37.8	0.9	44.3		MALE				
1,501 - 2,500 บาท	-	-	-	0.2	0.1	-	0.4	1.0	-	-	-	-	Less than 1,501 Baht				
2,501 - 3,500 บาท	-	-	0.5	-	-	-	1.3	3.9	0.6	-	-	-	1,501 - 2,500 Baht				
3,501 - 4,500 บาท	-	0.3	2.6	1.7	-	0.0	0.7	7.5	2.4	-	-	-	2,501 - 3,500 Baht				
4,501 - 5,500 บาท	-	0.1	1.4	3.8	1.1	1.7	4.0	15.0	2.1	-	-	-	3,501 - 4,500 Baht				
5,501 - 6,500 บาท	0.5	0.1	2.7	69.1	4.4	0.7	2.2	12.5	1.9	-	-	-	4,501 - 5,500 Baht				
6,501 - 7,500 บาท	-	1.5	6.0	14.6	6.8	6.0	2.7	26.0	4.2	-	-	-	5,501 - 6,500 Baht				
7,501 - 10,000 บาท	2.9	3.3	12.0	61.9	5.8	8.1	2.2	17.3	2.9	-	-	-	6,501 - 7,500 Baht				
10,001 - 15,000 บาท	12.8	12.8	73.6	220.6	44.7	39.0	15.1	66.8	12.1	-	1.3	-	7,501 - 10,000 Baht				
15,001 - 20,000 บาท	12.8	24.7	156.5	186.6	80.7	42.4	13.5	16.1	7.8	0.1	21.3	-	10,001 - 15,000 Baht				
20,001 - 30,000 บาท	3.8	22.9	19.2	99.7	44.0	21.5	11.2	3.4	3.6	-	7.3	-	15,001 - 20,000 Baht				
มากกว่า 30,000 บาท	7.4	25.5	16.9	198.0	76.5	15.7	5.4	2.8	0.2	-	8.4	-	20,001 - 30,000 Baht				
ไม่ทราบ	1.7	18.3	6.2	130.5	108.7	22.8	1.7	0.1	-	0.8	2.1	-	More than 30,000 Baht				
	1.2	-	-	7.9	5.8	1.0	0.5	-	-	-	3.9	-	Unknown				
หญิง													FEMALE				
ต่ำกว่า 1,501 บาท	79.5	160.1	179.3	631.1	772.2	471.7	59.1	128.8	168.4	0.6	38.3	-	Less than 1,501 Baht				
1,501 - 2,500 บาท	0.9	-	-	-	2.4	0.9	-	1.3	1.3	-	-	-	1,501 - 2,500 Baht				
2,501 - 3,500 บาท	-	-	1.3	-	1.1	0.8	0.9	1.7	3.8	-	-	-	2,501 - 3,500 Baht				
3,501 - 4,500 บาท	-	-	1.2	0.2	1.6	2.2	0.1	3.5	4.7	-	-	-	3,501 - 4,500 Baht				
4,501 - 5,500 บาท	-	-	2.2	2.4	5.4	1.2	0.6	6.8	9.1	-	-	-	4,501 - 5,500 Baht				
5,501 - 6,500 บาท	0.5	0.8	4.0	33.1	6.3	4.4	3.2	6.6	4.5	-	-	-	5,501 - 6,500 Baht				
6,501 - 7,500 บาท	3.6	2.5	4.0	13.3	20.6	12.1	3.7	15.6	24.9	-	-	-	6,501 - 7,500 Baht				
7,501 - 10,000 บาท	6.7	1.4	11.4	32.8	17.3	21.1	5.2	11.0	15.4	0.3	-	-	7,501 - 10,000 Baht				
10,001 - 15,000 บาท	28.2	12.5	83.8	114.3	102.4	100.8	22.0	49.6	82.6	-	0.8	-	10,001 - 15,000 Baht				
15,001 - 20,000 บาท	14.7	38.3	46.8	145.0	154.3	99.0	18.6	22.2	21.3	-	13.7	-	15,001 - 20,000 Baht				
20,001 - 30,000 บาท	9.6	43.8	12.0	83.9	119.0	74.5	2.6	3.3	0.8	-	9.5	-	20,001 - 30,000 Baht				
มากกว่า 30,000 บาท	9.6	31.8	6.4	127.2	161.4	88.3	1.6	2.6	-	-	4.7	-	More than 30,000 Baht				
ไม่ทราบ	5.7	29.1	8.1	77.8	177.1	65.0	0.6	1.7	-	0.3	3.1	-	Unknown				
	-	-	1.8	1.1	3.3	1.5	-	3.0	-	-	6.4	-					

ตารางที่ 19 จำนวนลูกจ้างจำแนกตามอุตสาหกรรม ระดับของรายได้ เพศ และเขตการปกครอง ทวีปราชอาณาจักร (ต่อ)

TABLE 19 EMPLOYEE BY INDUSTRY, INCOME CLASS, SEX AND AREA, WHOLE KINGDOM (Contd.)

ระดับของรายได้	ในเขตเทศบาล MUNICIPAL AREA														INCOME CLASS
	อุตสาหกรรม Industry														
	รวม	เกษตรกรรม และการประมง Agriculture	การทำเหมืองแร่ และเหมืองหิน Mining	การผลิต Manufac- turing	ไฟฟ้า ก๊าซ ไอน้ำระบบปรับ อากาศ Electricity	จัดหาน้ำ น้ำดื่ม น้ำเสียและประปา Water supply sewerage, waste	การก่อสร้าง Construction	การขายส่ง การชื้อขายปลีก whole sale/retail	การขนส่ง และ สถานที่เก็บสินค้า Transportation and storage	ที่พักแรมและ บริการด้านอาหาร Accommodation and food service	ข้อมูลข่าวสาร และการสื่อสาร Information and communication	กิจกรรมการเงินและ การประกันภัย Financial intermediation			
ยอดรวม	9,681.5	428.6	23.3	2,505.9	56.7	29.3	621.9	1,504.6	443.9	610.8	146.6	356.1	TOTAL		
ชาย	5,145.1	261.5	19.4	1,365.0	41.8	19.6	510.1	781.3	317.1	239.2	100.6	149.9	MALE		
ต่ำกว่า 1,501 บาท	6.7	3.9	-	1.0	-	-	0.3	1.0	-	0.1	-	-	Less than 1,501 Baht		
1,501 - 2,500 บาท	20.2	14.3	-	1.6	-	0.3	1.1	1.4	0.2	0.4	-	-	1,501 - 2,500 Baht		
2,501 - 3,500 บาท	50.4	28.9	-	3.4	0.5	-	8.1	2.4	1.3	0.4	-	-	2,501 - 3,500 Baht		
3,501 - 4,500 บาท	65.0	34.6	0.1	1.8	-	0.1	10.3	5.8	2.1	1.5	0.2	-	3,501 - 4,500 Baht		
4,501 - 5,500 บาท	87.2	26.6	-	4.8	-	0.1	15.3	10.2	3.3	5.7	-	-	4,501 - 5,500 Baht		
5,501 - 6,500 บาท	156.2	45.3	-	18.0	0.6	0.2	40.1	18.3	4.7	4.7	-	0.4	5,501 - 6,500 Baht		
6,501 - 7,500 บาท	224.3	30.6	0.1	54.0	1.2	0.8	54.1	31.2	5.7	11.6	2.2	0.6	6,501 - 7,500 Baht		
7,501 - 10,000 บาท	1,468.2	56.5	4.9	504.0	4.8	2.4	179.6	273.0	84.6	93.7	3.4	12.8	7,501 - 10,000 Baht		
10,001 - 15,000 บาท	1,513.2	17.1	5.7	446.4	4.5	3.6	132.1	268.6	112.1	78.7	19.9	39.6	10,001 - 15,000 Baht		
15,001 - 20,000 บาท	557.7	1.8	1.6	134.7	8.2	5.0	30.9	78.5	50.3	24.3	19.3	28.4	15,001 - 20,000 Baht		
20,001 - 30,000 บาท	522.3	0.8	4.1	105.3	6.4	3.3	22.0	47.2	29.3	13.2	28.5	24.7	20,001 - 30,000 Baht		
มากกว่า 30,000 บาท	441.2	0.6	3.0	85.7	14.9	3.9	15.7	38.7	23.7	4.3	24.3	42.6	More than 30,000 Baht		
ไม่ทราบ	32.6	0.7	-	4.3	0.7	-	0.6	4.9	-	0.5	2.8	0.9	Unknown		
หญิง	4,536.4	167.1	3.9	1,141.0	14.9	9.7	111.8	723.4	126.8	371.6	46.0	206.2	FEMALE		
ต่ำกว่า 1,501 บาท	10.0	4.6	-	2.0	-	0.1	0.8	0.7	-	0.1	-	-	Less than 1,501 Baht		
1,501 - 2,500 บาท	32.4	11.9	-	4.3	-	-	0.6	9.6	-	1.1	-	-	1,501 - 2,500 Baht		
2,501 - 3,500 บาท	51.9	27.0	-	9.6	-	-	0.6	5.0	0.5	3.2	-	0.1	2,501 - 3,500 Baht		
3,501 - 4,500 บาท	56.5	25.2	-	8.1	0.2	-	1.7	3.0	0.1	5.2	-	-	3,501 - 4,500 Baht		
4,501 - 5,500 บาท	88.4	31.3	-	12.2	-	-	5.3	8.5	0.2	9.2	0.1	-	4,501 - 5,500 Baht		
5,501 - 6,500 บาท	137.3	27.0	0.1	23.2	0.2	0.1	9.0	13.6	4.2	21.2	0.1	0.4	5,501 - 6,500 Baht		
6,501 - 7,500 บาท	173.6	13.4	-	48.7	0.7	1.3	8.2	21.2	7.9	21.3	0.2	0.8	6,501 - 7,500 Baht		
7,501 - 10,000 บาท	1,373.8	19.2	1.5	532.1	1.0	2.2	48.1	249.2	16.7	144.0	2.8	14.3	7,501 - 10,000 Baht		
10,001 - 15,000 บาท	1,061.2	4.7	1.6	270.9	2.6	1.5	15.8	217.4	27.4	116.4	8.0	38.6	10,001 - 15,000 Baht		
15,001 - 20,000 บาท	580.6	2.4	0.1	100.6	1.1	2.0	5.5	100.8	25.6	27.7	10.6	55.4	15,001 - 20,000 Baht		
20,001 - 30,000 บาท	527.3	0.2	-	74.6	2.6	2.1	12.0	55.3	23.0	15.0	11.1	53.5	20,001 - 30,000 Baht		
มากกว่า 30,000 บาท	411.6	0.2	0.6	48.4	6.5	0.3	4.0	35.5	20.1	5.5	11.8	39.9	More than 30,000 Baht		
ไม่ทราบ	32.0	-	-	6.3	-	-	0.3	3.4	1.1	1.9	1.3	3.1	Unknown		

ตารางที่ 19 จำนวนลูกจ้าง จำแนกตามอุตสาหกรรม ระดับของรายได้ เพศ และเขตการปกครอง ทั่วราชอาณาจักร (ต่อ)

TABLE 19 EMPLOYEE BY INDUSTRY, INCOME CLASS, SEX AND AREA, WHOLE KINGDOM (Contd.)

ไตรมาสที่ 1/2561 : Quarter 1/2018

ในเขตเทศบาล MUNICIPAL AREA

หน่วยนับพัน : In Thousands

ระดับของรายได้	อุตสาหกรรม (ต่อ) Industry (Contd.)											กิจกรรมของ องค์กร Extra- territorial	ไม่ทราบ Unknown	INCOME CLASS
	กิจกรรม อสังหาริมทรัพย์ Real estate activities	กิจกรรมทางวิชาชีพ วิทย์และเทคโนโลยี Professional, scientific technical activities	การบริหารสนับสนุน และป้องกันประเทศ Administrative and support service activities	การบริหารราชการ ป้องกันประเทศ Public admin- istration defence	การศึกษา Education	กิจกรรมด้านสุขภาพ งานสังคมสงเคราะห์ Health and social work	ศิลปะ ความบันเทิง และนันทนาการ Art, entertainment	ด้านอื่นๆ Other service	บริการ งานในครัวเรือน Activities of household	กิจกรรมของ องค์กร Extra- territorial	ไม่ทราบ Unknown			
ยอดรวม	0.0	0.0	0.0	0.0	0.0	0.0	0.0	0.0	0.0	0.0	0.0	0.0	0.0	TOTAL
ชาย	14.7	51.7	21.7	204.4	135.4	65.5	5.6	4.7	-	-	12.0	MALE		
ต่ำกว่า 1,501 บาท	7.2	42.8	13.7	138.6	147.7	64.2	1.3	1.0	-	1.1	5.2	Less than 1,501 Baht		
1,501 - 2,500 บาท	1.2	-	1.8	7.8	6.9	2.0	0.5	2.6	-	-	9.4	1,501 - 2,500 Baht		
2,501 - 3,500 บาท	38.0	85.3	216.4	509.6	208.8	101.7	35.0	81.8	2.0	0.9	41.2	2,501 - 3,500 Baht		
3,501 - 4,500 บาท	-	-	-	0.2	0.1	-	-	0.1	-	-	-	3,501 - 4,500 Baht		
4,501 - 5,500 บาท	-	-	0.2	-	-	-	-	0.3	0.4	-	-	4,501 - 5,500 Baht		
5,501 - 6,500 บาท	-	0.3	1.2	1.0	-	0.0	-	2.6	0.3	-	-	5,501 - 6,500 Baht		
6,501 - 7,500 บาท	-	0.1	0.9	0.3	0.4	0.1	2.0	4.0	0.7	-	-	6,501 - 7,500 Baht		
7,501 - 10,000 บาท	0.1	0.1	1.7	13.7	0.5	0.4	0.5	3.6	0.7	-	-	7,501 - 10,000 Baht		
10,001 - 15,000 บาท	-	0.1	1.8	4.5	1.6	2.8	1.1	10.5	1.4	-	-	10,001 - 15,000 Baht		
15,001 - 20,000 บาท	2.8	1.8	4.0	9.3	2.0	4.3	0.6	5.9	1.6	-	-	15,001 - 20,000 Baht		
20,001 - 30,000 บาท	10.7	8.0	54.1	83.1	23.3	19.1	7.1	38.0	5.2	-	-	20,001 - 30,000 Baht		
มากกว่า 30,000 บาท	11.3	17.8	113.9	108.2	51.9	34.3	7.3	12.0	7.3	0.1	20.9	More than 30,000 Baht		
ไม่ทราบ	3.4	19.9	17.5	68.4	27.8	15.1	10.8	1.9	3.3	-	6.7	Unknown		
หญิง	6.8	23.2	15.6	125.4	41.2	9.9	4.5	2.8	-	-	8.4	FEMALE		
ต่ำกว่า 1,501 บาท	1.7	14.1	5.6	88.7	55.2	14.9	0.7	0.1	-	0.8	2.1	Less than 1,501 Baht		
1,501 - 2,500 บาท	1.2	-	-	6.8	4.8	1.0	0.5	-	-	-	3.0	1,501 - 2,500 Baht		
2,501 - 3,500 บาท	62.1	138.0	134.2	321.7	403.8	280.4	31.0	78.0	130.0	0.3	34.7	2,501 - 3,500 Baht		
3,501 - 4,500 บาท	0.9	-	-	-	0.1	0.1	-	-	0.5	-	-	3,501 - 4,500 Baht		
4,501 - 5,500 บาท	-	-	0.3	-	0.3	0.4	0.0	0.9	3.0	-	-	4,501 - 5,500 Baht		
5,501 - 6,500 บาท	-	-	1.1	0.0	0.6	0.8	0.1	1.2	2.1	-	-	5,501 - 6,500 Baht		
6,501 - 7,500 บาท	-	-	1.1	0.4	1.1	0.4	0.4	3.1	6.6	-	-	6,501 - 7,500 Baht		
7,501 - 10,000 บาท	0.5	-	0.4	8.2	2.9	1.9	0.8	3.9	2.9	-	-	7,501 - 10,000 Baht		
10,001 - 15,000 บาท	2.1	0.8	1.7	4.4	6.0	3.9	0.8	7.8	10.7	-	-	10,001 - 15,000 Baht		
15,001 - 20,000 บาท	5.3	1.0	5.2	5.5	5.8	9.8	2.1	3.6	11.6	-	-	15,001 - 20,000 Baht		
20,001 - 30,000 บาท	18.3	7.9	60.2	49.2	42.8	49.2	9.3	31.9	73.2	-	0.8	20,001 - 30,000 Baht		
มากกว่า 30,000 บาท	13.2	32.0	37.5	72.7	85.1	53.4	13.5	17.1	18.7	-	13.2	More than 30,000 Baht		
ไม่ทราบ	8.5	39.2	10.9	51.6	70.4	54.4	2.3	3.3	0.8	-	7.6	Unknown		

ตารางที่ 19 จำนวนลูกจ้าง จำแนกตามอุตสาหกรรม ระดับของรายได้ เพศ และเขตการปกครอง ทวีปราชอาณาจักร (ต่อ)

TABLE 19 EMPLOYEE BY INDUSTRY, INCOME CLASS, SEX AND AREA, WHOLE KINGDOM (Contd.)

ไตรมาสที่ 1/2561 : Quarter 1/2018

นอกเขตเทศบาล NON-MUNICIPAL AREA

หน่วยนับเป็น : In Thousands

ระดับของรายได้	อุตสาหกรรม Industry										รวม	ข้อมูลข่าวสาร และการสื่อสาร Information and communication	กิจกรรมการเงินและการประกันภัย Financial Intermediation	INCOME CLASS
	เกษตรกรรม และป่าไม้ Agriculture	เหมืองแร่ และเหมืองหิน Mining	การผลิต Manuf-acturing	ไฟฟ้า ก๊าซ ไอน้ำระบบปรับอากาศ Electricity	จัดหาน้ำ บำบัด น้ำเสียและประปา Water supply sewerage, waste	การก่อสร้าง Construction	การขายปลีก การขายส่ง whole sale&retail	การขนส่ง และ สถานที่เก็บสินค้า Transportation and storage	ที่พักแรมและ บริการด้านอาหาร Accommodation and food service	อุตสาหกรรมอื่น ๆ				
อุตสาหกรรม	8,535.8	45.3	2,319.5	55.5	28.3	836.6	860.6	200.0	259.7	29.2	121.7	TOTAL		
ชาย	4,808.1	39.5	1,217.6	48.1	18.0	701.7	470.3	171.1	76.0	17.8	47.8	MALE	Less than 1,501 Baht	
ต่ำกว่า 1,501 บาท	20.5	-	1.0	-	0.2	1.7	0.2	1.4	0.8	-	-	1,501 - 2,500 Baht		
1,501 - 2,500 บาท	94.7	1.4	5.5	-	0.4	5.4	2.3	1.9	1.1	-	-	2,501 - 3,500 Baht		
2,501 - 3,500 บาท	170.2	-	11.6	-	-	19.5	3.6	3.0	0.9	-	-	3,501 - 4,500 Baht		
3,501 - 4,500 บาท	228.5	0.2	10.7	-	-	46.8	5.2	2.8	2.0	-	-	4,501 - 5,500 Baht		
4,501 - 5,500 บาท	276.8	0.6	10.7	-	-	29.0	14.6	3.2	0.9	-	-	5,501 - 6,500 Baht		
5,501 - 6,500 บาท	433.6	0.7	30.5	1.6	0.7	105.3	32.9	5.6	4.1	-	0.3	6,501 - 7,500 Baht		
6,501 - 7,500 บาท	455.3	4.8	54.7	4.0	5.4	113.3	50.5	7.0	6.6	-	3.1	7,501 - 10,000 Baht		
7,501 - 10,000 บาท	1,588.0	12.3	561.5	11.3	3.3	268.1	218.5	42.2	33.6	3.5	8.8	10,001 - 15,000 Baht		
10,001 - 15,000 บาท	876.5	15.4	331.2	11.0	2.5	91.1	107.5	66.7	21.9	2.0	13.0	15,001 - 20,000 Baht		
15,001 - 20,000 บาท	257.7	1.3	101.2	7.1	2.1	15.9	20.5	24.6	3.0	5.2	11.7	20,001 - 30,000 Baht		
20,001 - 30,000 บาท	216.1	1.6	54.0	7.8	2.6	1.9	10.6	7.2	1.1	1.8	6.3	More than 30,000 Baht		
มากกว่า 30,000 บาท	178.9	1.1	39.9	5.3	0.7	2.6	3.8	5.0	0.2	5.3	4.2	Unknown		
ไม่ทราบ	11.2	0.3	5.2	-	-	1.0	-	0.6	-	-	0.5	FEMALE	Less than 1,501 Baht	
หญิง	3,727.7	5.8	1,101.9	7.4	10.3	1,34.9	390.3	28.9	183.8	11.4	73.9			
ต่ำกว่า 1,501 บาท	27.1	-	7.9	-	-	-	1.3	-	0.7	-	-	1,501 - 2,500 Baht		
1,501 - 2,500 บาท	105.4	-	22.5	-	-	2.7	2.5	-	1.0	-	-	2,501 - 3,500 Baht		
2,501 - 3,500 บาท	156.6	-	26.6	-	-	5.9	3.2	-	4.5	-	-	3,501 - 4,500 Baht		
3,501 - 4,500 บาท	186.1	0.2	20.7	-	1.1	16.7	8.1	0.3	4.5	-	0.3	4,501 - 5,500 Baht		
4,501 - 5,500 บาท	199.7	-	24.7	-	-	6.9	12.0	-	10.1	-	0.7	5,501 - 6,500 Baht		
5,501 - 6,500 บาท	291.8	1.1	27.6	0.6	3.9	29.5	23.2	-	16.6	-	0.3	6,501 - 7,500 Baht		
6,501 - 7,500 บาท	277.4	0.2	55.4	0.7	0.8	22.2	30.7	1.7	23.1	-	0.6	7,501 - 10,000 Baht		
7,501 - 10,000 บาท	1,267.6	2.9	577.8	1.2	2.1	35.1	201.3	8.0	88.7	5.3	14.0	10,001 - 15,000 Baht		
10,001 - 15,000 บาท	614.8	0.9	229.0	1.5	0.2	11.0	79.2	13.1	28.6	3.5	21.0	15,001 - 20,000 Baht		
15,001 - 20,000 บาท	228.1	0.5	67.1	1.6	1.1	2.1	19.4	3.3	3.0	1.2	16.7	20,001 - 30,000 Baht		
20,001 - 30,000 บาท	209.8	-	26.0	1.2	0.5	2.5	5.7	1.2	2.5	0.8	13.6	More than 30,000 Baht		
มากกว่า 30,000 บาท	153.2	0.4	10.9	0.7	0.6	-	2.8	1.3	0.2	0.7	6.1	Unknown		
ไม่ทราบ	10.2	-	5.7	-	-	0.3	0.9	-	0.3	-	0.7			

ตารางที่ 19 จำนวนลูกจ้าง จำแนกตามอุตสาหกรรม ระดับของรายได้ เพศ และเขตการปกครอง ประเทศไทย (ต่อ)

TABLE 19 EMPLOYEE BY INDUSTRY, INCOME CLASS, SEX AND AREA, WHOLE KINGDOM (Contd.)

ระดับของรายได้	เมืองเขตเทศบาล NON-MUNICIPAL AREA											INCOME CLASS
	อุตสาหกรรม (ต่อ) Industry (Contd.)											
	กิจกรรมอสังหาริมทรัพย์	กิจกรรมทางวิชาชีพ	การบริหารสนับสนุนและป้องกันประเทศ	การบริหารราชการ	การศึกษา	กิจกรรมด้านสุขภาพ	งานสังคมสงเคราะห์	ศิลปะ ความบันเทิง และนันทนาการ	บริการด้านอื่นๆ	งานในครัวเรือน	กิจกรรมขององค์กร	
Real estate activities	Professional, scientific and technical activities	Administrative and support service activities	Public administration	Education	Health and social work	Art, entertainment	Other service	Activities of household	Extra-territorial	Unknown	TOTAL	
ยอดรวม	0.0	0.0	0.0	0.0	0.0	0.0	0.0	0.0	0.0	0.0	0.0	0.0
ชาย	12.0	9.4	43.1	202.5	81.0	71.6	20.6	46.5	16.4	-	1.3	MALE
ต่ำกว่า 1,501 บาท	2.9	13.3	51.9	150.7	97.9	53.7	11.4	9.3	3.1	-	1.0	Less than 1,501 Baht
1,501 - 2,500 บาท	1.5	7.7	2.8	63.6	64.8	26.5	0.7	1.6	0.3	-	2.5	1,501 - 2,500 Baht
2,501 - 3,500 บาท	2.3	5.6	1.7	120.9	102.6	38.4	1.4	0.7	0.2	-	1.1	2,501 - 3,500 Baht
3,501 - 4,500 บาท	0.2	4.6	0.7	69.6	138.0	23.7	1.0	0.8	-	-	-	3,501 - 4,500 Baht
4,501 - 5,500 บาท	-	-	-	1.3	2.2	0.5	-	0.4	-	-	0.9	4,501 - 5,500 Baht
5,501 - 6,500 บาท	5.0	24.2	81.1	484.7	169.7	57.0	25.8	90.5	16.8	-	3.1	5,501 - 6,500 Baht
6,501 - 7,500 บาท	-	-	-	-	-	-	0.4	0.9	-	-	-	6,501 - 7,500 Baht
7,501 - 10,000 บาท	-	-	0.3	-	-	-	1.3	3.6	0.1	-	-	7,501 - 10,000 Baht
10,001 - 15,000 บาท	-	-	1.4	0.7	-	-	0.7	4.9	2.1	-	-	10,001 - 15,000 Baht
15,001 - 20,000 บาท	-	-	0.6	3.5	0.7	1.6	2.0	11.0	1.3	-	-	15,001 - 20,000 Baht
20,001 - 30,000 บาท	0.4	-	1.1	55.4	4.0	0.3	1.7	8.9	1.3	-	-	20,001 - 30,000 Baht
มากกว่า 30,000 บาท	-	1.4	4.1	10.1	5.2	3.2	1.7	15.5	2.8	-	-	More than 30,000 Baht
ไม่ทราบ	0.2	1.4	8.0	52.5	3.8	3.8	1.6	11.4	1.3	-	-	Unknown
หญิง	2.1	4.8	19.5	137.5	21.4	20.0	8.0	28.8	6.9	-	1.3	FEMALE
ต่ำกว่า 1,501 บาท	1.4	6.9	42.6	78.3	28.8	8.0	6.3	4.1	0.5	-	0.4	Less than 1,501 Baht
1,501 - 2,500 บาท	0.4	3.1	1.7	31.3	16.2	6.4	0.4	1.6	0.3	-	0.6	1,501 - 2,500 Baht
2,501 - 3,500 บาท	0.6	2.4	1.3	72.6	35.4	5.8	0.9	-	0.2	-	-	2,501 - 3,500 Baht
3,501 - 4,500 บาท	-	4.2	0.7	41.8	53.4	7.9	1.0	-	-	-	-	3,501 - 4,500 Baht
4,501 - 5,500 บาท	-	-	-	1.1	1.0	-	-	-	-	-	0.9	4,501 - 5,500 Baht
5,501 - 6,500 บาท	17.3	22.1	45.1	309.4	368.4	191.3	28.1	50.8	38.4	0.3	3.6	5,501 - 6,500 Baht
6,501 - 7,500 บาท	-	-	-	-	2.3	0.8	-	1.3	0.8	-	-	6,501 - 7,500 Baht
7,501 - 10,000 บาท	-	-	0.9	-	0.8	0.3	0.9	0.9	0.9	-	-	7,501 - 10,000 Baht
10,001 - 15,000 บาท	-	-	0.1	0.2	1.0	1.3	-	2.4	2.6	-	-	10,001 - 15,000 Baht
15,001 - 20,000 บาท	-	-	1.1	2.0	4.4	0.8	0.2	3.7	2.5	-	-	15,001 - 20,000 Baht
20,001 - 30,000 บาท	-	0.8	-	24.9	3.4	2.4	2.4	2.7	1.6	-	-	20,001 - 30,000 Baht
มากกว่า 30,000 บาท	1.5	1.7	2.3	8.9	14.6	8.2	2.9	7.8	14.3	-	-	More than 30,000 Baht
ไม่ทราบ	1.5	0.4	6.2	27.3	11.5	11.3	3.2	7.4	3.8	0.3	-	Unknown

กรุงเทพมหานคร

BANGKOK

ตารางสถิติ STATISTICAL TABLES

		หน้า PAGE
ตารางที่ 1	จำนวนประชากร จำแนกตามกลุ่มอายุ สถานภาพแรงงาน	139
TABLE 1	NUMBER OF POPULATION BY LABOR FORCE STATUS, AGE GROUP	139
ตารางที่ 2	จำนวนประชากรอายุ 15 ปี ขึ้นไป จำแนกตามสถานภาพสมรส สถานภาพแรงงาน	140
TABLE 2	POPULATION 15 YEARS AND OVER BY MARITAL STATUS, LABOR FORCE STATUS	140
ตารางที่ 3	จำนวนประชากรอายุ 15 ปีขึ้นไป จำแนกตามระดับการศึกษาที่สำเร็จ สถานภาพแรงงาน	141
TABLE 3	POPULATION 15 YEARS AND OVER BY LEVEL OF EDUCATIONAL ATTAINMENT, LABOR FORCE STATUS	141
ตารางที่ 4	ผู้มีงานทำ จำแนกตามระดับการศึกษาที่สำเร็จ อาชีพ	142
TABLE 4	EMPLOYED PERSONS BY LEVEL OF EDUCATIONAL ATTAINMENT, OCCUPATION	142
ตารางที่ 5	ผู้มีงานทำ จำแนกตามระดับการศึกษาที่สำเร็จ อุตสาหกรรม	143
TABLE 5	EMPLOYED PERSONS BY LEVEL OF EDUCATIONAL ATTAINMENT, INDUSTRY	143
ตารางที่ 6	ผู้มีงานทำ จำแนกตามสถานภาพการทำงาน อาชีพ	144
TABLE 6	EMPLOYED PERSONS BY WORK STATUS, OCCUPATION	144
ตารางที่ 7	ผู้มีงานทำ จำแนกตามสถานภาพการทำงาน อุตสาหกรรม	145
TABLE 7	EMPLOYED PERSONS BY WORK STATUS, INDUSTRY	145
ตารางที่ 8	จำนวนผู้มีงานทำ จำแนกตามอาชีพ และอุตสาหกรรม	146
TABLE 8	EMPLOYED PERSONS BY OCCUPATION AND INDUSTRY	146
ตารางที่ 9	ผู้มีงานทำ จำแนกตามอาชีพ จำนวนชั่วโมงทำงานต่อสัปดาห์ การมีเวลาเหลือพอที่จะทำงานเพิ่มขึ้น	148
TABLE 9	EMPLOYED PERSONS BY OCCUPATION, HOURS WORKED PER WEEK, AVAILABILITY FOR ADDITIONAL WORK	148
ตารางที่ 10	ผู้มีงานทำ จำแนกตามอุตสาหกรรม จำนวนชั่วโมงทำงานต่อสัปดาห์ การมีเวลาเหลือพอที่จะทำงานเพิ่มขึ้น	149
TABLE 10	EMPLOYED PERSONS BY INDUSTRY, HOURS WORKED PER WEEK, AVAILABILITY FOR ADDITIONAL WORK	149

		หน้า
		PAGE
ตารางที่	11 ผู้มีงานทำ จำแนกตามสถานภาพการทำงาน จำนวนชั่วโมงการทำงานต่อสัปดาห์ การมีเวลาเหลือพอที่จะทำงานเพิ่มขึ้น	151
TABLE	11 EMPLOYED PERSONS BY WORK STATUS, HOURS WORKED PER WEEK, AVAILABILITY FOR ADDITIONAL WORK	151
ตารางที่	12 ผู้มีงานทำ จำแนกตามกลุ่มอายุ ชั่วโมงการทำงานต่อสัปดาห์ การมีเวลาเหลือพอที่จะทำงานเพิ่มขึ้น	152
TABLE	12 EMPLOYED PERSONS BY AGE GROUP, HOURS WORKED PER WEEK, AVAILABILITY FOR ADDITIONAL WORK	152
ตารางที่	13 จำนวนผู้ว่างงาน ที่หางานทำ จำแนกตามระยะเวลาที่หางานทำ ระดับการศึกษาที่สำเร็จ	153
TABLE	13 UNEMPLOYED PERSONS, SEEKING JOB BY DURATION OF SEEKING JOB, LEVEL OF EDUCATIONAL ATTAINMENT	153
ตารางที่	14 จำนวนผู้ว่างงาน ที่เคยทำงานมาก่อน จำแนกตามอาชีพที่ทำครั้งสุดท้าย อุตสาหกรรมที่ทำครั้งสุดท้าย	154
TABLE	14 UNEMPLOYED PERSONS, EVER WORKED BY LAST OCCUPATION, LAST INDUSTRY	154
ตารางที่	15 ลูกจ้าง จำแนกตามค่าจ้างเฉลี่ย ผลประโยชน์อื่นๆ ที่ได้รับ อุตสาหกรรม	156
TABLE	15 EMPLOYEE BY AVERAGE WAGE, FRINGE BENEFIT, INDUSTRY	156
ตารางที่	16 ลูกจ้างเอกชน จำแนกตามค่าจ้างเฉลี่ย ผลประโยชน์อื่นๆ ที่ได้รับ อุตสาหกรรม	157
TABLE	16 PRIVATE EMPLOYEE BY AVERAGE WAGE, FRINGE BENEFIT, INDUSTRY	157
ตารางที่	17 ลูกจ้างรัฐบาล จำแนกตามค่าจ้างเฉลี่ย ผลประโยชน์อื่นๆ ที่ได้รับ อุตสาหกรรม	158
TABLE	17 GOVERNMENT EMPLOYEE BY AVERAGE WAGE, FRINGE BENEFIT, INDUSTRY	158
ตารางที่	18 ลูกจ้าง จำแนกตาม อาชีพ ระดับของรายได้	159
TABLE	18 EMPLOYEE BY OCCUPATION, INCOME CLASS	159
ตารางที่	19 ลูกจ้าง จำแนกตาม อุตสาหกรรม ระดับของรายได้	160
TABLE	19 EMPLOYEE BY INDUSTRY, INCOME CLASS	160

ตารางที่ 1 จำนวนประชากรอายุ 15 ปีขึ้นไป จำแนกตามกลุ่มอายุ สถานภาพแรงงาน กรุงเทพมหานคร
 TABLE 1 POPULATION 15 YEARS AND OVER BY AGE GROUP, LABOR FORCE STATUS, BANGKOK

ไตรมาสที่ 1/2561 : Quarter 1/2018

หน่วยเป็นพัน : In Thousands

สถานภาพแรงงาน	กลุ่มอายุ Age Group						LABOR FORCE STATUS			
	รวม	15-19	20-24	25-29	30-34	35-39		40-49	50-59	>= 60
ประชากรอายุ 15 ปีขึ้นไป	7,587.0	393.4	579.1	875.2	901.7	926.3	1,607.3	1,182.6	1,121.5	POPULATION 15 YEARS AND OVER
กำลังแรงงานรวม	5,305.6	59.6	292.1	784.9	812.5	811.3	1,407.8	885.7	251.6	Total Labor Force
1. กำลังแรงงานปัจจุบัน	5,299.5	59.6	290.4	784.2	811.2	811.3	1,406.1	885.2	251.6	1. Current labor force
1.1 ผู้มีงานทำ	5,237.5	56.8	274.7	761.2	802.2	807.0	1,400.7	883.2	251.6	1.1 Employed
- ทำงาน	5,227.3	56.8	274.7	757.4	801.0	805.6	1,399.9	881.7	250.2	- At work
- ไม่ทำงานแต่มีงานประจำ	10.2	-	-	3.8	1.2	1.4	0.8	1.5	1.4	- With job but not at work
1.2 ผู้ว่างงาน	62.1	2.8	15.7	23.0	9.0	4.3	5.3	2.0	-	1.2 Unemployed
- หางานทำ	14.0	-	1.8	5.2	2.8	1.1	2.5	0.5	-	- Looking for work
- ไม่ทำงานทำ/พร้อมที่จะทำงาน	48.1	2.8	13.8	17.7	6.2	3.2	2.9	1.4	-	- Not looking/available for work
2. กำลังแรงงานที่ออกนอก	6.1	-	1.7	0.8	1.4	-	1.8	0.5	-	2. Seasonally inactive labor force
ผู้ไม่อยู่ในกำลังแรงงาน	2,281.4	333.8	287.1	90.2	89.1	115.0	199.4	296.9	869.9	Persons not in Labor Force
1. ทำงานบ้าน	701.2	4.4	26.0	33.2	57.9	84.2	164.0	200.0	131.6	1. Household work
2. เรียนหนังสือ	570.0	314.2	233.3	20.2	2.3	-	-	-	-	2. Studies
3. ยังเด็ก ซรา/ไม่สามารถทำงานได้	615.7	5.8	2.2	9.2	6.5	10.2	17.7	25.7	538.4	3. Too young/old/incapable of work
4. อื่น ๆ	394.5	9.4	25.6	27.6	22.5	20.6	17.8	71.2	199.9	4. Others

ตารางที่ 1 จำนวนประชากรอายุ 15 ปีขึ้นไป จำแนกตามกลุ่มอายุ สถานภาพแรงงาน และเพศ กรุงเทพมหานคร
TABLE 1 POPULATION 15 YEARS AND OVER BY AGE GROUP, LABOR FORCE STATUS AND SEX, BANGKOK

หน่วยนับพัน : In Thousands

ไตรมาสที่ 1/2561 : Quarter 1/2018

สถานภาพแรงงาน	กลุ่มอายุ Age Group								LABOR FORCE STATUS				
	รวม												
	15-19	20-24	25-29	30-34	35-39	40-49	50-59	>=60	Total	Total Labor Force	1. Current labor force	2. Seasonally inactive labor force	Persons not in Labor Force
ชาย	194.7	290.2	426.0	428.1	451.4	794.2	566.4	490.9	3,641.8	1,403.3	1,403.3	-	MALE
กำลังแรงงาน	42.1	153.6	387.3	410.6	428.8	768.1	486.9	140.3	2,817.7	1,403.3	1,403.3	-	Total Labor Force
1. กำลังแรงงานปัจจุบัน	42.1	153.6	387.3	409.2	428.8	768.1	486.9	140.3	2,816.4	1,403.3	1,403.3	-	1. Current labor force
1.1 ผู้มีงานทำ	39.3	146.1	375.5	401.1	426.4	763.3	484.4	140.3	2,777.0	1,403.3	1,403.3	-	1.1 Employed
- ที่งาน	39.3	146.1	375.5	399.9	425.8	762.5	483.4	140.3	2,772.8	1,403.3	1,403.3	-	- At work
- ไม่ทำงานแต่มีงานประจำ	4.2	-	-	1.2	0.6	0.8	1.5	-	4.2	-	-	-	- With job but not at work
1.2 ผู้ว่างงาน	2.8	7.5	11.8	8.1	2.4	4.7	2.0	-	39.4	2.0	2.0	-	1.2 Unemployed
- พกงานทำ	2.8	1.2	2.6	1.9	1.1	1.9	0.5	-	9.2	0.5	0.5	-	- Looking for work
- ไม่พกงานทำพร้อมที่จะทำงาน	30.2	6.3	9.2	6.2	1.3	2.9	1.4	-	30.2	1.4	1.4	-	- Not looking/available for work
2. กำลังแรงงานที่ออกฤดูกาล	1.4	-	-	1.4	-	-	-	-	1.4	-	-	-	2. Seasonally inactive labor force
ผู้ไม่อยู่ในกำลังแรงงาน	152.6	136.6	38.7	17.5	22.6	26.1	79.5	350.5	824.1	350.5	350.5	-	Persons not in Labor Force
1. ที่งานบ้าน	0.5	1.4	2.2	4.2	1.9	5.1	13.2	4.6	33.1	4.6	4.6	-	1. Household work
2. เรียนหนังสือ	273.8	117.5	14.4	0.9	-	-	-	-	273.8	-	-	-	2. Studies
3. ยังติด ขร/ไม่สามารถทำงานได้	269.3	1.4	8.2	1.9	6.9	10.9	14.5	220.9	2,460.5	14.5	14.5	-	3. Too young/old/incapable of work
4. อื่น ๆ	6.5	16.3	13.9	10.5	13.7	10.2	51.8	125.0	2,454.5	51.8	51.8	-	4. Others
หญิง	198.6	288.9	449.2	473.6	474.9	813.1	616.2	630.7	3,945.3	1,113.3	1,113.3	-	FEMALE
กำลังแรงงาน	17.5	138.4	397.6	402.0	382.5	639.8	398.9	111.3	2,487.9	1,113.3	1,113.3	-	Total Labor Force
1. กำลังแรงงานปัจจุบัน	17.5	136.7	396.9	402.0	382.5	638.0	398.3	111.3	2,483.2	1,113.3	1,113.3	-	1. Current labor force
1.1 ผู้มีงานทำ	17.5	128.6	385.7	401.1	380.6	637.4	398.3	111.3	2,460.5	1,113.3	1,113.3	-	1.1 Employed
- ที่งาน	17.5	128.6	381.9	401.1	379.9	637.4	398.3	109.9	2,454.5	1,113.3	1,113.3	-	- At work
- ไม่ทำงานแต่มีงานประจำ	6.0	-	3.8	-	0.8	-	-	1.4	6.0	-	-	-	- With job but not at work
1.2 ผู้ว่างงาน	22.7	8.1	11.2	0.9	1.9	0.6	-	-	22.7	-	-	-	1.2 Unemployed
- พกงานทำ	4.8	0.7	2.6	0.9	0.6	0.6	-	-	4.8	-	-	-	- Looking for work
- ไม่พกงานทำพร้อมที่จะทำงาน	17.9	7.5	8.5	-	1.9	-	-	-	17.9	-	-	-	- Not looking/available for work
2. กำลังแรงงานที่ออกฤดูกาล	4.7	1.7	0.8	-	-	1.8	0.5	-	4.7	0.5	0.5	-	2. Seasonally inactive labor force
ผู้ไม่อยู่ในกำลังแรงงาน	181.2	150.5	51.6	71.6	92.4	173.3	217.4	519.4	1,457.4	217.4	217.4	-	Persons not in Labor Force
1. ที่งานบ้าน	3.8	24.6	31.0	53.7	82.3	158.9	186.8	127.0	668.1	186.8	186.8	-	1. Household work
2. เรียนหนังสือ	296.2	115.9	5.8	1.4	-	-	-	-	296.2	-	-	-	2. Studies
3. ยังติด ขร/ไม่สามารถทำงานได้	346.4	1.3	1.0	4.6	3.3	6.8	11.2	317.5	346.4	11.2	11.2	-	3. Too young/old/incapable of work
4. อื่น ๆ	2.9	9.3	13.7	11.9	6.9	7.6	19.4	74.9	146.6	19.4	19.4	-	4. Others

ตารางที่ 2 จำนวนประชากรอายุ 15 ปีขึ้นไป จำแนกตามสถานภาพสมรส สถานภาพแรงงาน กรุงเทพมหานคร

TABLE 2 POPULATION 15 YEARS AND OVER BY MARITAL STATUS, LABOR FORCE STATUS, BANGKOK

ไตรมาสที่ 1/2561 : Quarter 1/2018

หน่วยเป็นพัน : In Thousands

สถานภาพแรงงาน	สมรส Ever-Married					LABOR FORCE STATUS	
	โสด Single	สมรส Married	หม้าย Widowed	หย่า Divorced	แยกกันอยู่ Separated	ไม่ทราบ Unknown	TOTAL
รวม	7,587.0	4,022.0	391.5	150.3	234.9	3.4	TOTAL
ยอดรวม	5,305.6	2,997.1	100.7	116.7	169.9	2.6	Total Labor Force
กำลังแรงงานรวม	5,299.5	2,995.4	100.7	116.7	169.4	2.6	1. Current labor force
1.1 ผู้มีงานทำ	1,868.9	2,981.0	98.8	116.7	169.4	2.6	1.1 Employed
- ทำงาน	1,865.4	2,974.4	98.8	116.7	169.4	2.6	- At work
- ไม่ทำงานแต่มีงานประจำ	10.2	6.6	-	-	-	-	- With job but not at work
1.2 ผู้ว่างงาน	62.1	14.3	1.9	-	-	-	1.2 Unemployed
- หางานทำ	14.0	4.6	-	-	-	-	- Looking for work
- ไม่หางานทำ/พร้อมที่จะทำงาน	48.1	9.8	1.9	-	-	-	- Not looking/available for work
2. กำลังแรงงานที่รอฤดูกาล	6.1	1.8	-	-	0.5	-	2. Seasonally inactive labor force
ผู้ไม่อยู่ในกำลังแรงงาน	2,281.4	1,024.8	290.8	33.6	65.0	0.8	Persons not in Labor Force
1. ทำงานบ้าน	701.2	531.6	56.5	12.1	22.8	-	1. Household work
2. เรียนหนังสือ	570.0	1.3	-	-	-	-	2. Studies
3. ยังเด็ก ขรา/ไม่สามารถทำงานได้	615.7	295.0	196.3	13.1	21.9	0.8	3. Too young/old/incapable of work
4. อื่น ๆ	394.5	196.9	38.1	8.4	20.2	-	4. Others

ตารางที่ 2 จำนวนประชากรอายุ 15 ปีขึ้นไป จำแนกตามสถานภาพสมรส สถานภาพแรงงาน และเพศ กรุงเทพมหานคร
TABLE 2 POPULATION 15 YEARS AND OVER BY MARITAL STATUS, LABOR FORCE STATUS AND SEX, BANGKOK

ไตรมาสที่ 1/2561 : Quarter 1/2018

หน่วยเป็นพัน : In Thousands

สถานภาพแรงงาน	สมรส Ever-Married					LABOR FORCE STATUS	
	โสด Single	สมรส Married	หม้าย Widowed	หย่า Divorced	แยกอยู่ Separated	ไม่ทราบ Unknown	
ชาย	Total						MALE
กำลังแรงงาน	3,641.8	2,020.4	71.5	51.3	76.1	-	Total Labor Force
1. กำลังแรงงานปัจจุบัน	2,817.7	1,685.2	17.4	43.0	56.7	-	1. Current labor force
1.1 ผู้มีงานทำ	2,816.4	1,685.2	17.4	43.0	56.7	-	1.1 Employed
- ทำงาน	2,777.0	1,671.9	15.5	43.0	56.7	-	- At work
- ไม่ทำงานแต่มีงานประจำ	2,772.8	1,669.5	15.5	43.0	56.7	-	- With job but not at work
1.2 ผู้ว่างงาน	4.2	2.4	-	-	-	-	1.2 Unemployed
- ทหารเกณฑ์	39.4	13.3	1.9	-	-	-	- Looking for work
- ไม่ทำงานทั้ง/พร้อมที่จะทำงาน	9.2	4.6	-	-	-	-	- Not looking/available for work
2. กำลังแรงงานที่ออกภาค	30.2	8.7	1.9	-	-	-	2. Seasonally inactive labor force
ผู้ไม่อยู่ในกำลังแรงงาน	1.4	-	-	-	-	-	Persons not in Labor Force
1. ทำงานบ้าน	824.1	335.2	54.1	8.3	19.4	-	1. Household work
2. เรียนหนังสือ	33.1	14.9	3.8	0.4	0.9	-	2. Studies
3. ยัดไส้ ขรา/ไม่สามารถทำงานได้	273.8	0.7	-	-	-	-	3. Too young/old/incapable of work
4. อื่น ๆ	269.3	174.0	33.8	2.9	11.1	-	4. Others
	247.9	145.7	16.6	5.0	7.3	-	
หญิง	Total						FEMALE
กำลังแรงงานรวม	3,945.3	2,001.6	320.0	99.0	158.9	3.4	Total Labor Force
1. กำลังแรงงานปัจจุบัน	2,487.9	1,312.0	83.3	73.7	113.2	2.6	1. Current labor force
1.1 ผู้มีงานทำ	2,483.2	1,310.2	83.3	73.7	112.7	2.6	1.1 Employed
- ทำงาน	2,460.5	1,309.1	83.3	73.7	112.7	2.6	- At work
- ไม่ทำงานแต่มีงานประจำ	2,454.5	1,304.9	83.3	73.7	112.7	-	- With job but not at work
1.2 ผู้ว่างงาน	6.0	4.2	-	-	-	-	1.2 Unemployed
- ทหารเกณฑ์	22.7	1.1	-	-	-	-	- Looking for work
- ไม่ทำงานทั้ง/พร้อมที่จะทำงาน	4.8	-	-	-	-	-	- Not looking/available for work
2. กำลังแรงงานที่ออกภาค	17.9	1.1	-	-	-	-	2. Seasonally inactive labor force
ผู้ไม่อยู่ในกำลังแรงงาน	4.7	1.8	-	-	0.5	-	Persons not in Labor Force
1. ทำงานบ้าน	1,457.4	689.6	236.7	25.3	45.7	0.8	1. Household work
2. เรียนหนังสือ	668.1	516.8	52.7	11.7	22.0	-	2. Studies
3. ยัดไส้ ขรา/ไม่สามารถทำงานได้	296.2	0.6	-	-	-	-	3. Too young/old/incapable of work
4. อื่น ๆ	346.4	121.0	162.5	10.2	10.8	0.8	4. Others
	146.6	51.2	21.5	3.5	12.9	-	

ตารางที่ 3 จำนวนประชากรอายุ 15 ปีขึ้นไป จำนวนคนระดับการศึกษาที่สำเร็จ สถานภาพแรงงาน กรุงเทพมหานคร

TABLE 3 POPULATION 15 YEARS AND OVER BY LEVEL OF EDUCATIONAL ATTAINMENT, LABOR FORCE STATUS, BANGKOK

ไตรมาสที่ 1/2561 : Quarter 1/2018

หน่วยนับพัน : in Thousands

สถานภาพแรงงาน	รวม	ไม่มีการศึกษา	ไม่มีการศึกษา	ต่ำกว่าประถมศึกษา	ประถมศึกษา	มัธยมศึกษาตอนต้น				มัธยมศึกษาตอนปลาย				ไม่ทราบ	อื่นๆ	LABOR FORCE STATUS		
						Primary	Lower Secondary	General/Academic	Vocational	Teacher Training	Teacher Training	Academic	Technical Education				Higher Education	Teacher Training
ยอดรวม	7,587.0	202.6	761.0	1,198.3	1,268.4	1,124.0	363.3	-	2,143.6	376.7	119.8	-	29.5	-	-	TOTAL		
กำลังแรงงานรวม	5,305.6	97.5	352.0	897.4	881.0	635.7	241.7	-	1,793.0	300.8	85.9	-	20.8	-	-	Total Labor Force		
1. กำลังแรงงานปัจจุบัน	5,299.5	97.5	351.4	895.6	881.0	635.7	241.7	-	1,789.9	300.8	85.1	-	20.8	-	-	1. Current labor force		
1.1 ผู้มีงานทำ	5,237.5	96.4	348.4	892.2	873.6	631.6	235.8	-	1,760.7	296.5	82.6	-	19.7	-	-	1.1 Employed		
- ทำงาน	5,227.3	96.4	346.9	890.8	871.7	628.8	235.8	-	1,759.0	295.7	82.6	-	19.7	-	-	- At work		
- ไม่ทำงานแต่มีงานประจำ	10.2	-	1.4	1.4	2.0	2.8	-	-	1.7	0.8	-	-	-	-	-	- With job but not at work		
1.2 ผู้ว่างงาน	62.1	1.1	3.1	3.4	7.3	4.1	5.9	-	29.3	4.3	2.6	-	1.1	-	-	1.2 Unemployed		
- หางานทำ	14.0	-	1.6	1.5	0.9	-	1.3	-	7.6	-	-	-	1.1	-	-	- Looking for work		
- ไม่หางานทำ/พร้อมที่จะทำงาน	48.1	1.1	1.4	2.0	6.4	4.1	4.7	-	21.7	4.3	2.6	-	-	-	-	- Not looking/available for work		
2. กำลังแรงงานที่ออกภาค	6.1	-	0.5	1.8	-	-	-	-	3.1	-	0.7	-	-	-	-	2. Seasonally inactive labor force		
ผู้ไม่อยู่ในกำลังแรงงาน	2,281.4	105.1	409.1	300.9	387.4	488.3	121.6	-	350.5	75.9	33.9	-	8.7	-	-	Persons not in Labor Force		
1. ทำงานบ้าน	701.2	19.2	121.2	116.0	115.5	94.4	46.0	-	144.2	34.0	6.3	-	4.3	-	-	1. Household work		
2. เรียนหนังสือ	570.0	-	-	63.7	183.4	288.9	19.7	-	9.4	4.3	0.7	-	-	-	-	2. Studies		
3. มีศักดิ์ ชรา/ไม่สามารถทำงานได้	615.7	81.6	258.8	86.8	46.3	44.4	22.9	-	52.7	12.7	7.2	-	2.4	-	-	3. Too young/old/incapable of work		
4. อื่น ๆ	394.5	4.3	29.1	34.5	42.1	60.7	33.1	-	144.2	24.9	19.8	-	2.0	-	-	4. Others		

√/ รวมอาชีพระยะสั้น √/ Including Short Course Vocational

ตารางที่ 3 จำนวนประชากรอายุ 15 ปีขึ้นไป จำแนกตามระดับการศึกษาที่สำเร็จ สถานภาพแรงงาน และเพศ กรุงเทพมหานคร
TABLE 3 POPULATION 15 YEARS AND OVER BY LEVEL OF EDUCATIONAL ATTAINMENT, LABOR FORCE STATUS AND SEX, BANGKOK

สถานภาพแรงงาน	รวม	ไม่มีการศึกษา No schooling	ต่ำกว่า ประถมศึกษา Incomplete primary	ประถมศึกษา Primary	มัธยมศึกษา ตอนต้น Lower Secondary	ระดับมัธยมศึกษาตอนต้น Upper Secondary Level				อุดมศึกษา Higher Level			อื่นๆ Others	ไม่ทราบ Unknown	LABOR FORCE STATUS
						General/ Academic	Vocational	Teacher Training	Academic	Technical Education	Higher Education	Teacher Training			
ชาย	3,641.8	69.6	290.7	587.5	698.0	594.5	211.1	917.5	209.7	48.7	-	-	14.6	MALE	
กำลังแรงงาน	2,817.7	43.4	165.9	497.7	543.4	388.8	150.1	791.3	183.8	39.5	-	-	11.8	Total Labor Force	
1. กำลังแรงงานทั้งหมด	2,816.4	43.4	165.9	499.7	543.4	388.8	150.1	789.9	183.8	39.5	-	-	11.8	1. Current labor force	
1.1 ผู้มีงานทำ	2,777.0	43.4	162.8	497.3	538.2	384.7	144.8	776.7	179.6	38.9	-	-	10.7	1.1 Employed	
- ที่งาน	2,772.8	43.4	162.8	495.8	536.2	384.7	144.8	776.7	178.8	38.9	-	-	10.7	- At work	
- ไม่ทำงานแต่มีงานประจำ	4.2	-	-	1.4	2.0	-	-	-	0.8	-	-	-	-	- With job but not at work	
1.2 ผู้ว่างงาน	39.4	-	3.1	2.5	5.2	4.1	5.3	13.3	4.3	0.6	-	-	1.1	1.2 Unemployed	
- พยายามทำ	9.2	-	1.6	1.5	0.9	-	1.3	2.8	-	-	-	-	1.1	- Looking for work	
- ไม่พยายามทำ/พร้อมที่จะทำงาน	30.2	-	1.4	1.0	4.3	4.1	4.0	10.4	4.3	0.6	-	-	-	- Not looking/available for work	
2. กำลังแรงงานที่ว่างงาน	1.4	-	-	-	-	-	-	1.4	-	-	-	-	-	2. Seasonally/inactive labor force	
ผู้ไม่อยู่ในกำลังแรงงาน	824.1	26.2	124.8	87.8	154.5	205.7	61.1	126.2	25.8	9.2	-	-	2.8	Persons not in Labor Force	
1. ที่งานบ้าน	33.1	0.5	2.6	2.4	8.3	6.4	5.4	4.6	2.1	-	-	-	0.6	1. Household work	
2. เรียนหนังสือ	273.8	-	-	27.5	89.8	135.6	15.2	3.1	2.6	-	-	-	-	2. Studies	
3. ย้ายถิ่น/ว่างงาน/ไม่สามารถทำงานได้	269.3	24.6	99.8	40.1	26.3	21.8	15.0	30.6	6.4	3.3	-	-	1.5	3. Too young/old/incapable of work	
4. อื่น ๆ	247.9	1.0	22.3	17.8	30.2	41.8	25.5	87.9	14.8	5.9	-	-	0.6	4. Others	
หญิง	3,945.3	133.0	470.3	610.8	570.4	529.5	152.2	1,226.1	167.0	71.1	-	-	14.9	FEMALE	
กำลังแรงงาน	2,487.9	54.1	186.1	397.7	337.5	246.9	91.7	1,001.8	116.9	46.4	-	-	9.0	Total Labor Force	
1. กำลังแรงงานทั้งหมด	2,483.2	54.1	185.5	395.9	337.5	246.9	91.7	1,000.0	116.9	45.6	-	-	9.0	1. Current labor force	
1.1 ผู้มีงานทำ	2,460.5	53.0	185.5	395.0	335.4	246.9	91.0	984.0	116.9	43.7	-	-	9.0	1.1 Employed	
- ที่งาน	2,454.5	53.0	184.1	395.0	335.4	244.0	91.0	982.3	116.9	43.7	-	-	9.0	- At work	
- ไม่ทำงานแต่มีงานประจำ	6.0	-	1.4	-	-	2.8	-	1.7	-	-	-	-	-	- With job but not at work	
1.2 ผู้ว่างงาน	22.7	1.1	-	0.9	2.1	-	0.6	16.0	-	1.9	-	-	-	1.2 Unemployed	
- พยายามทำ	4.8	-	-	-	-	-	-	4.8	-	-	-	-	-	- Looking for work	
- ไม่พยายามทำ/พร้อมที่จะทำงาน	17.9	1.1	-	0.9	2.1	-	0.6	11.2	-	1.9	-	-	-	- Not looking/available for work	
2. กำลังแรงงานที่ว่างงาน	4.7	-	0.5	1.8	-	-	-	1.7	-	0.7	-	-	-	2. Seasonally/inactive labor force	
ผู้ไม่อยู่ในกำลังแรงงาน	1,457.4	78.9	284.3	213.1	232.9	282.6	60.6	224.3	50.1	24.7	-	-	5.9	Persons not in Labor Force	
1. ที่งานบ้าน	668.1	18.7	118.5	113.6	107.3	88.0	40.5	139.6	31.9	6.3	-	-	3.7	1. Household work	
2. เรียนหนังสือ	296.2	-	-	36.2	93.7	153.2	4.5	6.2	1.8	0.7	-	-	-	2. Studies	
3. ย้ายถิ่น/ว่างงาน/ไม่สามารถทำงานได้	346.4	56.9	159.0	46.7	20.1	22.6	7.9	22.1	6.3	4.0	-	-	0.8	3. Too young/old/incapable of work	
4. อื่น ๆ	146.6	3.3	6.8	16.6	11.9	18.8	7.7	56.3	10.1	13.8	-	-	1.4	4. Others	

√ รวมอาชีพระยะสั้น √ Including Short Course Vocational

ตารางที่ 4 จำนวนผู้จ้างงาน จำแนกตามระดับการศึกษาที่สำเร็จ อาชีพ กรุงเทพมหานคร

TABLE 4 EMPLOYED PERSONS BY LEVEL OF EDUCATIONAL ATTAINMENT, OCCUPATION, BANGKOK

หน่วยนับ: in Thousands

อาชีพ	รวม	ไม่ การศึกษา No schooling	ต่ำกว่า ประถมศึกษา Incomplete Primary	ประถมศึกษา Primary	ระดับศึกษาตอนต้น				อุดมศึกษา			อื่นๆ / Others / Unknown	ไม่ทราบ	TOTAL	OCCUPATION
					มัธยมศึกษา		Upper Secondary Level		Higher Level						
					Lower Secondary	General/ Academic	สายสามัญ General Academic	สายอาชีพ- ศึกษา Vocational	สายวิชา- การศึกษา Teacher Training	สายวิชาการ Academic	สายวิชาชีพ Technical Education				
ยอดรวม	5,237.5	96.4	348.4	892.2	631.6	235.8	-	1,760.7	296.5	82.6	-	19.7	-	1. managers, senior officials and Legislators	
1. ผู้จัดการ ข้าราชการระดับอาวุโส และผู้บริหารระดับกลาง	388.5	-	9.2	15.6	27.6	10.2	-	274.1	29.3	1.9	-	2.1	-	2. Professionals	
2. ผู้ประกอบวิชาชีพขั้นต้นต่างๆ	605.2	-	1.8	0.9	13.6	10.6	-	493.4	27.4	53.4	-	-	-	3. Technicians and associate professionals	
3. เจ้าหน้าที่เทคนิคและผู้ประกอบวิชาชีพที่เกี่ยวข้องกับด้านต่างๆ	554.3	0.7	3.1	17.0	32.6	30.1	-	380.4	56.0	13.8	-	-	-	4. Clerks	
4. เสมียน	434.9	-	4.7	11.8	53.8	38.8	-	226.0	48.5	4.9	-	-	-	5. Service workers and sell goods	
5. พนักงานบริการและผู้จำหน่ายสินค้า	1,418.3	30.6	130.2	289.6	255.0	71.5	-	258.0	59.9	6.0	-	12.6	-	6. Skilled agricultural forest and fishery workers	
6. ผู้ปฏิบัติงานที่มีฝีมือในด้านการเกษตร ป่าไม้ และประมง	26.4	0.7	8.3	2.8	4.0	0.5	-	6.1	1.9	-	-	-	-	7. Craft and associate professionals	
7. ช่างฝีมือ และผู้ปฏิบัติงานที่เกี่ยวข้อง	609.7	20.2	48.9	188.0	81.8	39.7	-	29.4	35.1	-	-	1.1	-	8. Plant and machine controllers and assemblers	
8. ผู้ควบคุมเครื่องจักรโรงงานและเครื่องจักรและผู้ปฏิบัติงานด้านการประกอบ	656.2	8.2	55.9	199.3	101.5	27.5	-	26.7	31.6	2.7	-	1.7	-	9. Elementary occupations	
9. ผู้ประกอบอาชีพงานพื้นฐาน	483.3	36.1	86.2	167.2	53.9	6.6	-	15.5	5.6	-	-	2.2	-	10. Workers not classifiable by occupation	
10. คนงานซึ่งไม่ได้จำแนกไว้ในหมวดอื่น	60.8	-	-	-	8.0	0.4	-	51.1	1.2	-	-	-	-		

↗ รวมอาชีพระยะสั้น ↗ Including Short Course Vocational

ตารางที่ 4 จำนวนผู้จ้างทำ งานตามระดับการศึกษาที่เสร็จ อาชีพ และเพศ กรุงเทพมหานคร
TABLE 4 EMPLOYED PERSONS BY LEVEL OF EDUCATIONAL ATTAINMENT, OCCUPATION AND SEX, BANGKOK

หน่วยนับพัน : In Thousands

อาชีพ Occupation	รวม Total	ไม่มี การฝึก scheduling	จำนวน ไม่ มี งาน Incomplete primary	ประถม ศึกษา Primary	ระดับ ต้น Secondary	ระดับ มัธยมศึกษา Upper Secondary Level				ระดับ สูง Higher Level	อื่นๆ Others	ไม่ ทราบ Unknown	อาชีพ Occupation	
						ทั่วไป General/Academic	อาชีวศึกษา Vocational	ครู Teacher Training	อาชีวศึกษา Academic					
ชาย														
1. ผู้จัดการ วิชาการระดับสูงไป และระดับสูงพิเศษ และระดับสูงพิเศษ	2,777.0	43.4	162.8	497.3	538.2	384.7	144.8	-	776.7	179.6	38.9	10.7	1. managers, senior officials and legislators	
2. ผู้ประกอบการระดับกลาง และระดับสูงพิเศษ	233.8	-	6.7	13.3	14.7	21.6	8.4	-	143.8	21.3	1.9	2.1	2. Professionals	
3. เจ้าหน้าที่เทคนิคและผู้ประกอบการ ที่ปรึกษาที่ระดับกลาง	291.5	-	0.5	-	2.4	5.7	3.8	-	263.8	14.6	20.7	-	3. Technicians and associate professionals	
4. เสมียน	236.4	0.7	1.0	9.8	15.0	20.8	19.9	-	131.9	30.1	7.3	-	4. Clerks	
5. พนักงานบริการและผู้ประกอบการ ผู้ปฏิบัติงานที่มีฝีมือในด้านการ ช่างไม้ และช่าง	151.2	-	1.2	8.0	16.8	22.7	16.1	-	63.8	19.8	2.9	-	5. Service workers and sell goods workers	
6. ผู้ปฏิบัติงานที่มีฝีมือในด้านการ ช่างไม้ และช่าง	639.8	11.8	45.3	122.9	142.5	129.4	31.4	-	116.5	31.9	3.4	4.8	6. Skilled agricultural forest and fishery workers	
7. ช่างฝีมือ และผู้ปฏิบัติงานที่มี ฝีมือ	16.1	-	4.3	2.1	1.1	4.0	0.5	-	2.8	1.4	-	-	7. Craft and associate professionals	
8. ผู้ประกอบการระดับกลางและผู้ ปฏิบัติงานที่มีฝีมือในด้านการ ช่างไม้ และช่าง	466.4	15.1	32.1	143.7	130.1	60.7	35.5	-	20.6	38.1	-	0.6	8. Plant and machine controllers and assemblers	
9. ผู้ประกอบการระดับสูงและผู้ ปฏิบัติงานที่มีฝีมือในด้านการ ช่างไม้ และช่าง	514.4	6.2	42.0	135.6	167.6	80.3	26.5	-	22.3	29.6	2.7	1.7	9. Elementary occupations	
10. คนงานที่มีฝีมือในด้านการ ช่างไม้ และช่าง	191.5	9.6	29.7	62.1	48.2	31.6	2.3	-	5.0	1.6	-	1.6	10. Workers not classifiable by occupation	
หญิง														
1. ผู้จัดการ วิชาการระดับสูงไป และระดับสูงพิเศษ	2,460.5	53.0	185.5	395.0	335.4	246.9	91.0	-	984.0	116.9	43.7	9.0	1. managers, senior officials and legislators	
2. ผู้ประกอบการระดับกลาง และระดับสูงพิเศษ	154.7	-	2.5	2.3	3.9	6.0	1.7	-	130.3	8.0	-	-	2. Professionals	
3. เจ้าหน้าที่เทคนิคและผู้ประกอบการ ที่ปรึกษาที่ระดับกลาง	313.7	-	1.4	0.9	1.8	7.9	6.8	-	249.6	12.8	32.6	-	3. Technicians and associate professionals	
4. เสมียน	317.8	-	2.1	7.2	5.7	11.8	10.2	-	248.5	25.8	6.5	-	4. Clerks	
5. พนักงานบริการและผู้ประกอบการ ผู้ปฏิบัติงานที่มีฝีมือในด้านการ ช่างไม้ และช่าง	283.7	-	3.5	3.8	29.6	31.1	22.7	-	162.3	28.8	2.0	-	5. Service workers and sell goods workers	
6. ผู้ปฏิบัติงานที่มีฝีมือในด้านการ ช่างไม้ และช่าง	778.5	18.8	84.9	164.8	162.5	125.5	40.1	-	141.5	27.9	2.6	7.9	6. Skilled agricultural forest and fishery workers	
7. ช่างฝีมือ และผู้ปฏิบัติงานที่มี ฝีมือ	10.3	0.7	4.0	0.8	1.0	-	-	-	3.3	0.6	-	-	7. Craft and associate professionals	
8. ผู้ประกอบการระดับกลางและผู้ ปฏิบัติงานที่มีฝีมือในด้านการ ช่างไม้ และช่าง	143.3	5.1	16.8	44.3	35.6	21.0	4.2	-	8.8	7.0	-	0.5	8. Plant and machine controllers and assemblers	
9. ผู้ประกอบการระดับสูงและผู้ ปฏิบัติงานที่มีฝีมือในด้านการ ช่างไม้ และช่าง	141.8	2.0	14.0	63.7	33.6	21.2	0.9	-	4.4	2.0	-	-	9. Elementary occupations	
10. คนงานที่มีฝีมือในด้านการ ช่างไม้ และช่าง	291.8	26.4	56.5	105.2	61.8	22.3	4.3	-	10.6	4.1	-	0.6	10. Workers not classifiable by occupation	
รวม	24.9	-	-	-	-	-	-	-	24.9	-	-	-	-	-

รวมการจ้างงานในภาคอื่น ๆ / Including Short Course/Vocational

ตารางที่ 5 จำนวนผู้มีงานทำ จำแนกตามระดับการศึกษาที่สำเร็จ อุตสาหกรรม กรุงเทพมหานคร

TABLE 5 EMPLOYED PERSONS BY LEVEL OF EDUCATIONAL ATTAINMENT, INDUSTRY, BANGKOK

หน่วยนับ: ใน Thousands

ไตรมาสที่ 1/2561 : Quarter 1/2018

อุตสาหกรรม Industry	รวม Total	ไม่มี การศึกษา No schooling	ต่ำกว่า ประถมศึกษา Incomplete primary	ประถมศึกษา Primary	มัธยมศึกษาตอนต้น Upper Secondary Level				อุดมศึกษา Higher Level				อื่นๆ Others	ไม่ทราบ Unknown	INDUSTRY
					มัธยมศึกษา ตอนต้น Lower Secondary	สามัญ General/ Academic	สายอาชีพ- ศึกษา Vocational	สายวิชา- การศึกษา Teacher Training	สายอาชีพ Higher Technical Education	สายวิชา- การศึกษา Teacher Training					
											873.6	631.6			
1. เกษตรกรรม ปลูกไม้ และ การประมง	24.9	-	5.0	2.1	4.2	2.8	1.3	-	8.3	1.4	-	-	-	-	1. Agriculture, forestry and fishing
2. การขุดเหมืองแร่ และ ขุดถ่านหิน	-	-	-	-	-	-	-	-	-	-	-	-	-	-	2. Mining and quarrying
3. การผลิต	1,010.8	27.1	61.4	237.9	189.3	1,29.9	40.2	-	241.3	77.9	4.8	-	-	1.1	3. Manufacturing
4. ไฟฟ้า ก๊าซ ไอน้ำ และระบบปรับอากาศ	13.3	-	-	-	-	1.1	0.5	-	9.5	1.4	0.8	-	-	-	4. Electricity, gas, steam and air conditioning supply
5. การซ่อมแซม การจัดการและการบำบัดน้ำเสีย ของเสีย และสิ่งปฏิกูล	8.4	0.4	0.4	2.1	-	-	-	-	4.0	1.4	-	-	-	-	5. Water supply, sewerage, waste management and remediation activities
6. การก่อสร้าง	275.5	5.7	22.9	53.6	72.9	30.2	9.5	-	68.3	9.6	0.7	-	-	2.1	6. Construction
7. การขนส่ง และการขนส่ง การซ่อมยานยนต์	1,200.0	23.9	65.3	157.0	208.0	180.1	73.7	-	401.2	78.2	7.8	-	-	4.9	7. Wholesale and retail trade; repair of motor vehicles and motorcycles
8. การขนส่ง และสถานที่ที่สินค้า	455.9	2.6	37.0	88.1	115.8	68.3	18.6	-	90.1	28.3	5.7	-	-	1.5	8. Transportation and storage
9. ที่พักแรมและบริการด้านอาหาร	578.3	12.4	62.8	143.4	138.2	81.7	26.1	-	91.3	19.8	1.7	-	-	0.9	9. Accommodation and food service activities
10. ซ่อมแซมยานยนต์และรถจักรยานยนต์	109.9	-	-	4.3	1.8	6.2	3.4	-	85.6	3.3	5.3	-	-	-	10. Information and communication
11. กิจกรรมทางการเงินและประกันภัย	199.0	-	1.6	3.6	9.4	5.6	9.0	-	157.4	11.8	0.6	-	-	-	11. Financial and insurance activities
12. กิจกรรมอสังหาริมทรัพย์	80.3	2.9	10.0	14.9	2.3	5.0	5.7	-	34.0	3.5	-	-	-	-	12. Real estate activities
13. กิจกรรมทางวิชาชีพ วิทยาศาสตร์ และเทคโนโลยี	190.9	-	0.3	3.3	3.1	3.2	7.4	-	153.0	16.6	4.1	-	-	-	13. Professional, scientific and technical activities
14. กิจกรรมการบริการและการบริการสังคม	239.5	6.8	27.6	63.7	45.9	33.4	4.9	-	46.5	6.6	4.2	-	-	-	14. Administrative and support service activities
15. การบริหารราชการ ภาวโง่งและรัฐประหาร	214.4	-	9.4	16.5	14.4	19.7	8.7	-	128.0	12.9	4.9	-	-	-	15. Public administration and defence; compulsory social security
16. การศึกษา	179.7	-	3.8	7.5	5.7	11.6	2.7	-	103.9	3.8	40.7	-	-	-	16. Education
17. กิจกรรมด้านสุขภาพและงานสังคมสงเคราะห์	117.3	0.5	1.0	13.9	15.7	12.4	10.7	-	55.9	7.2	-	-	-	-	17. Human health and social work activities
18. ศิลปะ วัฒนธรรม กีฬา และนันทนาการ	45.2	-	2.7	9.0	7.0	5.3	0.7	-	16.4	2.7	1.4	-	-	-	18. Arts, entertainment and recreation
19. กิจกรรมบริการด้านอื่น ๆ	166.4	4.6	21.5	44.5	31.9	27.5	9.8	-	19.4	5.6	-	-	-	1.6	19. Other service activities
20. กิจกรรมการจ้างงานในครัวเรือนส่วนบุคคล การผลิตสินค้าและบริการที่ครัวเรือนของผู้ใช้ไม่ได้รับเงิน	73.5	9.6	15.6	26.8	7.2	3.1	2.1	-	-	2.7	-	-	-	6.5	20. Activities of households as employers; unfettered related goods and services-producing activities of households for own use
21. กิจกรรมขององค์การระหว่างประเทศ	1.1	-	-	-	-	-	-	-	1.1	-	-	-	-	-	21. Activities of extraterritorial organizations and bodies
22. ไม่ทราบ	53.3	-	-	-	0.9	4.5	0.9	-	43.7	2.0	-	-	-	1.2	22. Unknown

รวมสายอาชีพ / Including Short Course Vocational

ตารางที่ 5 จำนวนผู้จ้างงาน จำแนกตามระดับการศึกษาที่สำเร็จ อุตสาหกรรม และเพศ กรุงเทพมหานคร
TABLE 5 EMPLOYED PERSONS BY LEVEL OF EDUCATIONAL ATTAINMENT, INDUSTRY AND SEX, BANGKOK

หน่วยนับ: in Thousands

อุตสาหกรรม Industry	รวม Total	ไม่ การศึกษา No schooling	ต่ำกว่า ประถมศึกษา Incomplete primary	ประถมศึกษา Primary	มัธยมศึกษาตอนต้น Upper Secondary Level				สูงกว่า มัธยมศึกษา Higher Level	อื่นๆ Others	ไม่ทราบ Unknown	อุตสาหกรรม Industry
					ระดับ ศึกษา Lower Secondary	ระดับ ศึกษา General/ Academic	ระดับ ศึกษา Vocational	ระดับ ศึกษา Teacher Training				
ชาย	2,774.0	43.4	162.8	497.3	384.7	144.8	179.6	38.9	-	10.7	MALE	
1. อุตสาหกรรมก่อสร้างและเหมืองแร่ Construction and mining	17.0	-	3.3	1.0	2.8	0.5	1.4	-	-	-	- 1. Agriculture, forestry and fishing	
2. การค้าปลีกและซ่อมยานยนต์ Retail trade and repair of motor vehicles	-	-	-	-	-	-	-	-	-	-	- 2. Mining and quarrying	
3. การผลิต Manufacturing	538.2	13.7	26.6	128.3	71.1	26.3	57.9	3.4	-	0.6	3. Manufacturing	
4. ไฟฟ้า ก๊าซ ไอน้ำ และระบบปรับอากาศ Electricity, gas, steam and air conditioning supply	9.0	-	-	-	1.1	0.5	1.4	0.8	-	-	- 4. Electricity, gas, steam and air conditioning supply	
5. การจัดหา น้ำ การจัดการน้ำเสีย และบำบัดน้ำเสีย Water supply; sewerage, waste management and remediation activities	5.7	0.4	-	1.5	-	-	2.4	1.4	-	-	- 5. Water supply; sewerage, waste management and remediation activities	
6. การก่อสร้าง Construction	224.8	5.7	21.5	46.1	23.8	8.2	45.2	7.7	-	2.1	6. Construction	
7. การขนส่งและโทรคมนาคม Transportation and storage	602.9	10.2	33.0	84.0	102.4	39.7	171.9	42.6	2.6	2.8	7. Wholesale and retail trade; repair of motor vehicles and motorcycles	
8. การค้าปลีกและซ่อมยานยนต์ Retail trade and repair of motor vehicles	373.4	2.6	31.8	82.7	61.5	18.0	42.7	24.1	4.2	1.5	8. Transportation and storage	
9. กิจกรรมบริการด้านอาหาร Accommodation and food service activities	228.5	5.7	16.0	47.0	43.6	10.7	29.6	7.9	0.7	0.9	9. Accommodation and food service activities	
10. ข้อมูลข่าวสารและการสื่อสาร Information and communication	77.5	-	-	3.5	1.8	5.4	57.0	3.3	5.3	-	10. Information and communication	
11. กิจกรรมทางการเงินและการประกันภัย Financial and insurance activities	80.6	-	0.4	2.4	6.3	3.8	56.9	0.6	-	-	11. Financial and insurance activities	
12. กิจกรรมอสังหาริมทรัพย์ Real estate activities	31.2	-	1.7	6.5	0.8	2.7	13.3	2.3	-	-	12. Real estate activities	
13. กิจกรรมวิชาชีพ วิทยาศาสตร์ และเทคโนโลยี Professional, scientific and technical activities	80.3	-	0.3	2.7	2.3	2.8	60.2	9.1	0.5	-	13. Professional, scientific and technical activities	
14. กิจกรรมบริหารและการบริการ Administrative and support service activities	139.9	2.5	13.9	44.6	31.9	18.2	4.2	3.2	3.2	-	14. Administrative and support service activities	
15. การบริหารราชการ ราชการบริหารส่วนกลาง Public administration and defence; compulsory social security	126.3	-	3.2	11.4	12.0	6.7	64.4	6.5	3.9	-	15. Public administration and defence; compulsory social security	
16. การศึกษา Education	67.4	-	-	3.2	3.8	0.7	43.5	-	12.8	-	16. Education	
17. กิจกรรมสุขภาพและสวัสดิการสังคม Human health and social work activities	34.8	-	-	4.8	7.8	2.1	7.4	2.6	-	-	17. Human health and social work activities	
18. ศิลปะ การบันเทิง และนันทนาการ Arts, entertainment and recreation	23.2	-	0.5	2.0	3.8	0.7	12.9	0.3	0.9	-	18. Arts, entertainment and recreation	
19. กิจกรรมครัวเรือนที่ไม่ได้รับค่าจ้าง Other service activities	75.2	2.2	8.0	22.6	12.9	4.4	8.8	2.0	-	1.6	19. Other service activities	
20. กิจกรรมการผลิตสินค้าที่ยังไม่ได้รับการจำแนก Activities of households as employers; undifferentiated goods and services-producing activities of households for own use	10.5	0.4	2.6	3.1	1.1	1.0	-	1.7	-	-	20. Activities of households as employers; undifferentiated goods and services-producing activities of households for own use	
21. กิจกรรมขององค์กรระหว่างประเทศ Activities of extraterritorial organizations and bodies	0.8	-	-	-	-	-	0.8	-	-	-	21. Activities of extraterritorial organizations and bodies	
22. ไม่ทราบ Unknown	29.9	-	-	-	4.5	0.9	21.1	1.2	-	9.0	22. Unknown	
หญิง	2,460.3	53.0	185.5	395.0	246.9	91.0	116.9	43.7	-	-	FEMALE	
1. อุตสาหกรรมก่อสร้างและเหมืองแร่ Construction and mining	8.0	-	1.7	1.2	1.0	0.8	3.3	-	-	-	- 1. Agriculture, forestry and fishing	
2. การค้าปลีกและซ่อมยานยนต์ Retail trade and repair of motor vehicles	-	-	-	-	-	-	-	-	-	-	- 2. Mining and quarrying	
3. การผลิต Manufacturing	472.6	13.4	34.8	109.7	58.8	14.0	134.2	20.0	1.4	0.5	3. Manufacturing	
4. ไฟฟ้า ก๊าซ ไอน้ำ และระบบปรับอากาศ Electricity, gas, steam and air conditioning supply	4.3	-	-	-	-	-	4.3	-	-	-	- 4. Electricity, gas, steam and air conditioning supply	
5. การจัดหา น้ำ การจัดการน้ำเสีย และบำบัดน้ำเสีย Water supply; sewerage, waste management and remediation activities	2.6	-	0.4	0.7	-	-	1.6	-	-	-	- 5. Water supply; sewerage, waste management and remediation activities	
6. การก่อสร้าง Construction	50.7	-	1.4	7.6	6.4	1.3	23.1	1.9	0.7	-	6. Construction	
7. การขนส่งและโทรคมนาคม Transportation and storage	597.1	13.7	32.3	73.1	77.7	33.9	229.3	35.6	5.2	2.0	7. Wholesale and retail trade; repair of motor vehicles and motorcycles	
8. การค้าปลีกและซ่อมยานยนต์ Retail trade and repair of motor vehicles	82.5	-	5.2	5.4	11.3	6.8	47.5	4.2	1.6	-	8. Transportation and storage	
9. กิจกรรมบริการด้านอาหาร Accommodation and food service activities	349.8	6.7	46.8	96.4	38.1	15.4	61.7	11.9	1.0	-	9. Accommodation and food service activities	
10. ข้อมูลข่าวสารและการสื่อสาร Information and communication	32.4	-	-	0.8	0.8	2.1	28.6	-	-	-	10. Information and communication	
11. กิจกรรมทางการเงินและการประกันภัย Financial and insurance activities	118.4	-	1.2	1.1	1.8	2.2	100.6	8.4	-	-	11. Financial and insurance activities	
12. กิจกรรมอสังหาริมทรัพย์ Real estate activities	49.1	2.9	8.2	8.4	1.5	2.4	22.7	1.2	-	-	12. Real estate activities	
13. กิจกรรมวิชาชีพ วิทยาศาสตร์ และเทคโนโลยี Professional, scientific and technical activities	110.6	-	0.5	0.8	0.9	4.6	92.8	7.4	3.5	-	13. Professional, scientific and technical activities	
14. กิจกรรมบริหารและการบริการ Administrative and support service activities	99.6	4.3	13.7	19.0	14.0	15.2	0.6	1.1	1.1	-	14. Administrative and support service activities	
15. การบริหารราชการ ราชการบริหารส่วนกลาง Public administration and defence; compulsory social security	88.1	-	6.2	5.1	1.5	2.0	63.6	6.5	0.9	-	15. Public administration and defence; compulsory social security	
16. การศึกษา Education	112.3	-	3.8	4.4	7.8	2.0	60.4	3.8	27.9	-	16. Education	
17. กิจกรรมสุขภาพและสวัสดิการสังคม Human health and social work activities	82.5	0.5	1.0	9.1	10.3	3.3	45.8	4.6	-	-	17. Human health and social work activities	
18. ศิลปะ การบันเทิง และนันทนาการ Arts, entertainment and recreation	22.0	-	2.2	7.0	1.6	-	3.4	2.4	0.5	-	18. Arts, entertainment and recreation	
19. กิจกรรมครัวเรือนที่ไม่ได้รับค่าจ้าง Other service activities	91.1	2.4	13.5	21.8	14.9	5.4	10.6	3.6	-	-	19. Other service activities	
20. กิจกรรมการผลิตสินค้าที่ยังไม่ได้รับการจำแนก Activities of households as employers; undifferentiated goods and services-producing activities of households for own use	63.0	9.2	13.0	23.7	2.0	1.0	-	1.0	-	6.5	20. Activities of households as employers; undifferentiated goods and services-producing activities of households for own use	
21. กิจกรรมขององค์กรระหว่างประเทศ Activities of extraterritorial organizations and bodies	0.3	-	-	-	-	-	0.3	-	-	-	21. Activities of extraterritorial organizations and bodies	
22. ไม่ทราบ Unknown	23.4	-	-	-	-	-	22.6	-	-	-	22. Unknown	

รวมการศึกษาระดับมัธยมศึกษาตอนต้น Including Short Course Vocational

ตารางที่ 6 จำนวนผู้มีงานทำ จำแนกตามสถานภาพทำงาน อาชีพ กรุงเทพมหานคร
TABLE 6 EMPLOYED PERSONS BY WORK STATUS, OCCUPATION , BANGKOK

ไตรมาสที่ 1/2561 : Quarter 1/2018

หน่วยเป็นพัน : in Thousands

อาชีพ	รวม	สถานภาพการทำงาน Work Status						การรวมกลุ่ม Members of Producers' Cooperatives	OCCUPATION
		นายจ้าง Employer	ลูกจ้างรัฐบาล Government Employee	ลูกจ้างเอกชน Private Employee	ทำงานส่วนตัว Own Account Worker	ช่วยธุรกิจ ครอบครัว Unpaid Family Worker			
ยอดรวม	5,237.5	239.4	472.8	3,086.6	1,127.3	310.3	1.0	TOTAL	
1. ผู้จัดการ ข้าราชการระดับอาวุโส และผู้ปฏิบัติงานทุกฝ่าย	388.5	112.4	41.2	217.9	14.3	2.8	-	1. managers, senior officials and Legislators	
2. ผู้ประกอบวิชาชีพด้านต่างๆ	605.2	16.4	155.0	372.4	49.7	11.6	-	2. Professionals	
3. เจ้าหน้าที่เทคนิคและผู้ประกอบวิชาชีพ ที่เกี่ยวข้องกันด้านต่างๆ	554.3	14.2	66.7	436.3	21.2	16.0	-	3. Technicians and associate professionals	
4. เสรียน	434.9	1.1	87.3	320.0	5.2	21.3	-	4. Clerks	
5. พนักงานบริการและผู้จำหน่ายสินค้า	1,418.3	43.7	54.5	565.1	571.7	183.3	-	5. Service workers and sell goods	
6. ผู้ปฏิบัติงานที่มีฝีมือในด้านการเกษตร ป่าไม้ และประมง	26.4	4.4	3.8	5.0	11.5	1.9	-	6. Skilled agricultural forest and fishery workers	
7. ช่างฝีมือ และผู้ปฏิบัติงานที่เกี่ยวข้อง	609.7	36.9	10.6	403.9	116.2	41.1	1.0	7. Craft and associate professionals	
8. ผู้ควบคุมเครื่องจักรโรงงานและเครื่องจักร และผู้ปฏิบัติงานด้านความปลอดภัย	656.2	6.4	18.1	359.2	258.2	14.1	-	8. Plant and machine controllers and assemblers	
9. ผู้ประกอบอาชีพงานพื้นฐาน	483.3	4.0	28.2	353.5	79.3	18.3	-	9. Elementary occupations	
10. คนงานซึ่งมิได้จำแนกไว้ในหมวดอื่น	60.8	-	7.4	53.4	-	-	-	10. Workers not classifiable by occupation	

ตารางที่ 6 จำนวนผู้จ้างทำ จำแนกตามสถานภาพทำงาน อาชีพ และเพศ กรุงเทพมหานคร
TABLE 6 EMPLOYED PERSONS BY WORK STATUS, OCCUPATION AND SEX, BANGKOK

หน่วยนับพัน : in Thousands

ไตรมาสที่ 1/2561 : Quarter 1/2018

อาชีพ Occupation	สถานภาพการทำงาน Work Status						การรวมกลุ่ม Members of Producers' Cooperatives	OCCUPATION
	นายจ้าง Employer	ลูกจ้างรัฐบาล Government Employee	ลูกจ้างเอกชน Private Employee	Own Account Worker	จ่ายชดเชย ครอบครัว Unpaid Family Worker	ทำงานส่วนตัว Own Account Worker		
ชาย	Total							MALE
1. ผู้จัดการ ข้าราชการระดับอาวุโส และผู้บริหารวิสาหกิจต่าง ๆ	2,777.0	182.5	249.1	1,579.7	639.3	125.8	0.5	1. managers, senior officials and Legislators
2. ผู้ประกอบการวิสาหกิจต่าง ๆ	233.8	89.9	23.5	110.0	9.1	1.3	-	2. Professionals
3. เจ้าหน้าที่เทคนิคและผู้ประกอบการวิสาหกิจที่เกี่ยวกับด้านต่างๆ	291.5	14.1	66.2	173.6	35.7	1.9	-	3. Technicians and associate professionals
4. เสมียน	236.4	10.7	35.0	171.9	12.1	6.7	-	4. Clerks
5. พนักงานบริการและผู้จำหน่ายสินค้า	151.2	-	37.4	107.7	1.0	5.1	-	5. Service workers and sell goods
6. ผู้ปฏิบัติงานที่มีฝีมือในด้านการเกษตร ป่าไม้ และประมง	639.8	23.9	42.1	273.6	231.5	68.8	-	6. Skilled agricultural forest and fishery workers
7. ช่างฝีมือ และผู้ปฏิบัติงานที่เกี่ยวข้อง	16.1	3.1	1.7	3.1	7.7	0.5	-	7. Craft and associate professionals
8. ผู้ควบคุมเครื่องจักรโรงงานและเครื่องจักรและผู้ปฏิบัติงานด้านการประกอบ	466.4	35.2	10.0	314.6	79.9	26.2	0.5	8. Plant and machine controllers and assemblers
9. ผู้ประกอบอาชีพทางที่ฐาน	514.4	3.8	15.4	266.8	221.9	6.4	-	9. Elementary occupations
10. คนงานซึ่งมีัดจำแนกไว้ในหมวดอื่น	191.5	1.9	13.5	126.8	40.5	8.9	-	10. Workers not classifiable by occupation
หญิง	Total							FEMALE
1. ผู้จัดการ ข้าราชการระดับอาวุโส และผู้บริหารวิสาหกิจต่าง ๆ	2,460.5	56.9	223.7	1,507.0	488.0	184.5	0.5	1. managers, senior officials and Legislators
2. ผู้ประกอบการวิสาหกิจต่าง ๆ	154.7	22.5	17.8	107.9	5.2	1.4	-	2. Professionals
3. เจ้าหน้าที่เทคนิคและผู้ประกอบการวิสาหกิจที่เกี่ยวกับด้านต่างๆ	313.7	2.3	88.8	198.8	14.1	9.7	-	3. Technicians and associate professionals
4. เสมียน	317.8	3.4	31.6	264.4	9.1	9.3	-	4. Clerks
5. พนักงานบริการและผู้จำหน่ายสินค้า	283.7	1.1	49.9	212.4	4.1	16.2	-	5. Service workers and sell goods
6. ผู้ปฏิบัติงานที่มีฝีมือในด้านการเกษตร ป่าไม้ และประมง	778.5	19.8	12.5	291.5	340.2	114.5	-	6. Skilled agricultural forest and fishery workers
7. ช่างฝีมือ และผู้ปฏิบัติงานที่เกี่ยวข้อง	10.3	1.3	2.0	1.8	3.8	1.3	-	7. Craft and associate professionals
8. ผู้ควบคุมเครื่องจักรโรงงานและเครื่องจักรและผู้ปฏิบัติงานด้านการประกอบ	143.3	1.8	0.6	89.3	36.3	14.9	0.5	8. Plant and machine controllers and assemblers
9. ผู้ประกอบอาชีพทางที่ฐาน	141.8	2.6	2.7	92.4	36.3	7.7	-	9. Elementary occupations
10. คนงานซึ่งมีัดจำแนกไว้ในหมวดอื่น	291.8	2.2	14.7	226.6	38.9	9.4	-	10. Workers not classifiable by occupation
	24.9	-	3.1	21.8	-	-	-	

ตารางที่ 7 จำนวนผู้มีงานทำ จำแนกตามสถานภาพทำงาน อุตสาหกรรม กรุงเทพมหานคร

TABLE 7 EMPLOYED PERSONS BY WORK STATUS, INDUSTRY, BANGKOK

ไตรมาสที่ 1/2561 : Quarter 1/2018

หน่วยเป็นพัน : in Thousands

อุตสาหกรรม	สถานภาพทำงาน Work Status						รวม	INDUSTRY
	นายจ้าง Employer	ลูกจ้างรัฐบาล Government Employee	ลูกจ้างเอกชน Private Employee	ทำงานส่วนตัว Own Account Worker	ช่วยธุรกิจ ครอบครัว Unpaid Family Worker	การรวมกลุ่ม Members of Producers' Cooperatives		
ยอดรวม	5,237.5	472.8	3,086.6	1,127.3	310.3	1.0	TOTAL	
1. เกษตรกรรม การป่าไม้ และการประมง	24.9	-	4.2	11.9	1.9	-	1. Agriculture, forestry and fishing	
2. การทำเหมืองแร่ และเหมืองหิน	-	-	-	-	-	-	2. Mining and quarrying	
3. การผลิต	1,010.8	19.0	783.0	107.2	55.2	1.0	3. Manufacturing	
4. ไฟฟ้า ก๊าซ ไอน้ำและระบบปรับอากาศ	13.3	10.5	2.8	-	-	-	4. Electricity, gas, steam and air conditioning supply	
5. การจัดการน้ำ การจัดการและบำบัดน้ำเสีย ของเสีย และสิ่งปฏิกูล	8.4	5.4	0.4	1.7	-	-	5. Water supply; sewerage, waste management and remediation activities	
6. การก่อสร้าง	275.5	-	180.8	25.5	13.4	-	6. Construction	
7. การขายส่ง และการขายปลีก การซ่อมยานยนต์	1,200.0	-	690.2	334.2	115.8	-	7. Wholesale and retail trade; repair of motor vehicles and motorcycles	
8. การขนส่ง และสถานที่เก็บสินค้า	455.9	48.3	184.5	214.2	5.4	-	8. Transportation and storage	
9. ที่พักแรมและบริการด้านอาหาร	578.3	-	214.5	252.0	94.1	-	9. Accommodation and food service activities	
10. ข้อมูลข่าวสารและการสื่อสาร	109.9	6.5	92.2	7.5	3.1	-	10. Information and communication	
11. กิจกรรมทางการเงินและการประกันภัย	199.0	29.0	163.2	4.5	1.1	-	11. Financial and insurance activities	
12. กิจกรรมอสังหาริมทรัพย์	80.3	-	69.2	5.0	1.9	-	12. Real estate activities	
13. กิจกรรมทางวิชาชีพ วิทยาศาสตร์ และเทคนิค	190.9	3.0	143.3	19.8	7.4	-	13. Professional, scientific and technical activities	
14. กิจกรรมการบริหารและการบริการสนับสนุน	239.5	-	222.0	10.1	2.3	-	14. Administrative and support service activities	
15. การบริหารราชการ การป้องกันประเทศ การประกันสังคม	214.4	-	-	-	-	-	15. Public administration and defence; compulsory social security	
16. การศึกษา	179.7	80.7	84.4	12.0	-	-	16. Education	
17. กิจกรรมด้านสุขภาพและงานสังคมสงเคราะห์	117.3	53.5	58.8	4.0	-	-	17. Human health and social work activities	
18. ศิลปะ ความบันเทิง และนันทนาการ	45.2	1.6	21.9	18.3	1.6	-	18. Arts, entertainment and recreation	
19. กิจกรรมบริการด้านอื่น ๆ	166.4	0.9	43.6	99.6	7.1	-	19. Other service activities	
20. กิจกรรมการจ้างงานในครัวเรือนส่วนบุคคล การผลิตสินค้าและบริการที่ขึ้นเองเพื่อใช้ในครัวเรือน	73.5	-	73.5	-	-	-	20. Activities of households as employers; undifferentiated goods and services-producing activities of households for own use	
21. กิจกรรมขององค์กรระหว่างประเทศ	1.1	-	1.1	-	-	-	21. Activities of extraterritorial organizations and bodies	
22. ไม่ทราบ	53.3	-	53.3	-	-	-	22. Unknown	

ตารางที่ 7 จำนวนผู้จ้างทำ งานตามสถานภาพทำงาน อุตสาหกรรม และเพศ กรุงเทพมหานคร

TABLE 7 EMPLOYED PERSONS BY WORK STATUS, INDUSTRY AND SEX, BANGKOK METROPOLIS

อุตสาหกรรม	รวม	สถานภาพการทำงาน Work Status					อุตสาหกรรม
		นายจ้าง	ลูกจ้างรัฐบาล	Private Employee	Own Account Worker	จ้างครอบครัว Unpaid Family Worker	
	Total	Employer	Government Employee	1,579.7	639.3	125.8	INDUSTRY
	2,777.0	182.5	249.1	1,579.7	639.3	125.8	MALE
1. เกษตรกรรม การปศุสัตว์ และการประมง	17.0	5.7	-	3.0	7.7	0.5	1. Agriculture, forestry and fishing
2. การขุดเหมืองแร่ และเหมืองหิน	-	-	-	-	-	-	2. Mining and quarrying
3. การผลิต	538.2	36.5	12.5	41.6	43.9	28.8	3. Manufacturing
4. ไฟฟ้า ก๊าซ ไอน้ำ และระบบปรับอากาศ	9.0	-	8.2	0.8	-	-	4. Electricity, gas, steam and air conditioning supply
5. การจัดหา การจัดการและการบำบัดน้ำเสีย ของเสีย และสิ่งปฏิกูล	5.7	0.9	3.8	-	1.0	-	5. Water supply, sewerage, waste management and remediation activities
6. การก่อสร้าง	224.8	55.0	-	138.1	24.6	7.1	6. Construction
7. การขนส่ง และพาหนะเพื่อการคมนาคม	602.9	44.5	-	345.4	174.2	38.7	7. Wholesale and retail trade, repair of motor vehicles, motorcycles, mopeds and scooters
8. การขนส่ง และเทคโนโลยีสารสนเทศ	373.4	3.6	27.0	134.8	205.8	2.2	8. Transportation and storage
9. ที่พักแรมและบริการด้านอาหาร	228.5	9.1	-	92.0	87.9	39.5	9. Accommodation and food service activities
10. กิจกรรมทางวัฒนธรรม กีฬา และนันทนาการ	77.5	0.6	4.1	66.4	5.1	1.4	10. Information and communication
11. กิจกรรมทางการเงินและการประกันภัย	80.6	1.2	16.8	57.0	4.5	1.1	11. Financial and insurance activities
12. กิจกรรมวิชาชีพ วิทยาศาสตร์ และเทคโนโลยี	31.2	1.8	-	26.0	2.6	0.8	12. Real estate activities
13. กิจกรรมทางวิชาชีพ วิทยาศาสตร์ และเทคโนโลยี	80.3	14.5	0.6	49.4	14.9	1.0	13. Professional, scientific and technical activities
14. กิจกรรมการบริการและการพักผ่อนหย่อนใจ	139.9	1.7	-	134.0	4.2	-	14. Administrative and support service activities
15. การบริหารราชการ ราชการส่วนท้องถิ่น และราชการส่วนกลาง	126.3	-	126.3	-	-	-	15. Public administration and defence; compulsory social security
16. การศึกษา	67.4	0.7	29.3	31.3	6.0	-	16. Education
17. กิจกรรมด้านสุขภาพและงานสังคมสงเคราะห์	34.8	0.8	18.8	14.8	0.4	-	17. Human health and social work activities
18. ศิลปะ วัฒนธรรม และนันทนาการ	23.2	1.9	1.6	11.2	8.5	-	18. Arts, entertainment and recreation
19. กิจกรรมบริการอื่น ๆ	75.2	4.2	-	18.3	48.1	4.7	19. Other service activities
20. กิจกรรมการจ้างงานในครัวเรือนนอกสถานประกอบการ	10.5	-	-	10.5	-	-	20. Activities of households as employers, undifferentiated gross and net income of households for own use
21. กิจกรรมขององค์การระหว่างประเทศ	0.8	-	-	0.8	-	-	21. Activities of extraterritorial organizations and bodies
22. ไม่ทราบ	29.9	-	-	29.9	-	-	22. Unknown
รวม	2,460.5	56.9	223.7	1,507.0	483.0	184.5	0.5
1. เกษตรกรรม การปศุสัตว์ และการประมง	8.0	1.3	-	1.2	4.2	1.3	-
2. การขุดเหมืองแร่ และเหมืองหิน	-	-	-	-	-	-	-
3. การผลิต	472.6	8.8	6.5	367.0	63.3	26.4	0.5
4. ไฟฟ้า ก๊าซ ไอน้ำ และระบบปรับอากาศ	4.3	-	2.3	2.0	-	-	-
5. การจัดหา การจัดการและการบำบัดน้ำเสีย ของเสีย และสิ่งปฏิกูล	2.6	-	1.6	0.4	0.7	-	-
6. การก่อสร้าง	50.7	0.7	-	42.8	0.9	6.3	-
7. การขนส่ง และพาหนะเพื่อการคมนาคม	597.1	15.4	-	344.8	160.0	77.0	-
8. การขนส่ง และเทคโนโลยีสารสนเทศ	82.5	-	21.3	49.7	8.4	3.2	-
9. ที่พักแรมและบริการด้านอาหาร	349.8	8.7	-	122.4	164.1	54.6	-
10. กิจกรรมทางวัฒนธรรม กีฬา และนันทนาการ	32.4	-	2.3	25.9	2.4	1.8	-
11. กิจกรรมทางการเงินและการประกันภัย	118.4	-	12.2	106.2	-	-	-
12. กิจกรรมวิชาชีพ วิทยาศาสตร์ และเทคโนโลยี	49.1	2.4	-	43.1	2.4	1.1	-
13. กิจกรรมการบริการและการพักผ่อนหย่อนใจ	110.6	3.0	2.4	93.9	4.9	6.5	-
14. กิจกรรมการจ้างงานในครัวเรือนนอกสถานประกอบการ	99.6	3.4	-	88.0	5.9	2.3	-
15. การบริหารราชการ ราชการส่วนท้องถิ่น และราชการส่วนกลาง	88.1	-	88.1	-	-	-	-
16. การศึกษา	112.3	1.9	51.4	53.0	6.0	-	-
17. กิจกรรมด้านสุขภาพและงานสังคมสงเคราะห์	82.5	0.2	34.7	43.9	3.6	-	-
18. ศิลปะ วัฒนธรรม และนันทนาการ	22.0	-	-	10.7	9.7	1.6	-
19. กิจกรรมบริการอื่น ๆ	91.1	11.0	0.9	25.3	51.5	2.4	-
20. กิจกรรมการจ้างงานในครัวเรือนนอกสถานประกอบการ	63.0	-	-	63.0	-	-	-
21. กิจกรรมขององค์การระหว่างประเทศ	0.3	-	-	0.3	-	-	-
22. ไม่ทราบ	23.4	-	-	23.4	-	-	-

หน่วยนับพัน : In Thousands

ตารางที่ 8 จำนวนผู้จ้างทำ งานภาคอาชีพ และอุตสาหกรรม กรุงเทพมหานคร

TABLE 8 EMPLOYED PERSONS BY OCCUPATION AND INDUSTRY, BANGKOK METROPOLIS

อาชีพ	อุตสาหกรรม Industry										รวม	การจ้างและ การรับจ้าง Financial Intermediation	การจ้างและ การรับจ้าง Information and communication	ที่พักแคะ บริการด้านอาหาร Accommodation food service	การขนส่ง และ สถานที่เก็บสินค้า Transportation and storage	ที่พักแคะ บริการด้านอาหาร Accommodation food service	ข้อมูลข่าวสาร และการสื่อสาร Information and communication	การจ้างและ การรับจ้าง Financial Intermediation	OCCUPATION	
	เกษตรกรรม การปลูก และป่าไม้ Agriculture	เหมืองแร่ และเหมืองหิน Mining	การผลิต Manu- facturing	ไฟฟ้า ก๊าซ ไอน้ำและประปา Electricity	จำหน่าย น้ำดื่ม และของชำ Water supply sewerage, waste	ก่อสร้าง Construction	การขายส่ง การขายปลีก การซ่อมยานยนต์ whole sale&retail	การขนส่ง และ สถานที่เก็บสินค้า Transportation and storage	ที่พักแคะ บริการด้านอาหาร Accommodation food service	ข้อมูลข่าวสาร และการสื่อสาร Information and communication										การจ้างและ การรับจ้าง Financial Intermediation
รวม	5,227.5	13.3	275.5	1,200.0	455.9	578.3	109.9	199.0	TOTAL											
1. ผู้จัดการ ข้าราชการที่อาวุโสได้ และผู้ปฏิบัติงานอาวุโส	388.5	2.8	48.9	97.6	9.7	27.4	7.7	36.4	1. managers, senior officials and Legislators											
2. ผู้ประกอบการ สังกัดต่างๆ	605.2	6.7	27.3	64.9	8.5	10.4	60.5	24.4	2. Professionals											
3. เจ้าหน้าที่เทคนิคและผู้ประกอบอาชีพ ที่เกี่ยวข้องกันด้านต่างๆ	554.3	3.7	23.7	100.5	40.3	5.9	25.2	66.3	3. Technicians and associate professionals											
4. เสมียน	434.9	-	12.6	91.9	43.5	18.3	7.3	52.5	4. Clerks											
5. พนักงานบริการและผู้จำหน่ายสินค้า	1,418.3	-	0.4	598.8	25.1	467.8	2.4	6.7	5. Service workers and sell goods											
6. ผู้ปฏิบัติงานที่มีชื่อในด้านการเกษตร ป่าไม้ และประมง	26.4	-	-	-	-	-	-	-	6. Skilled agricultural forest and fishery workers											
7. ช่างฝีมือ และผู้ปฏิบัติงานที่เกี่ยวข้อง	609.7	-	132.4	81.5	5.0	10.0	1.9	0.8	7. Craft and associate professionals											
8. ผู้ควบคุมเครื่องจักรที่โรงงานและช่างจักร และผู้ปฏิบัติงานด้านการประกอบ	656.2	-	7.6	44.0	305.4	6.8	2.3	7.7	8. Plant and machine controllers and assemblers											
9. ผู้ประกอบอาชีพขั้นพื้นฐาน	483.3	3.0	21.2	113.9	17.4	31.8	-	3.4	9. Elementary occupations											
10. คนงานซึ่งมิได้จำแนกเป็นหมวดอื่น	60.8	-	1.4	7.0	1.0	-	2.8	0.8	10. Workers not classifiable by occupation											

ตารางที่ 8 จำนวนผู้จ้างทำ งานตามอาชีพ และอุตสาหกรรม กรุงเทพมหานคร (ต่อ)

TABLE 8 EMPLOYED PERSONS BY OCCUPATION AND INDUSTRY, BANGKOK METROPOLIS (Contd.)

หน่วยนับพัน : in Thousands

อาชีพ	อุตสาหกรรม(ต่อ) Industry (Contd.)										รวม	LAST OCCUPATION
	กิจกรรม อสังหาริมทรัพย์ Real estate activities	กิจกรรมทางวิชาชีพ วิศวะและเทคนิค Professional/scientific technical activities	การบริหารสนับสนุน และเชิงบริการ Administrative support service activities	บริหารราชการ ปกครอง Public admin- istration defence	การศึกษา Education	กิจกรรมด้านสุขภาพ งานสังคมสงเคราะห์ Health and social work	ศิลปะ ความบันเทิง และนันทนาการ Art, entertainment	บริการ ด้านอื่นๆ Other service	งานในครัวเรือน Activities of household	กิจกรรมของ องค์กร Extra- territorial		
อุตสาหกรรม	80.3	190.9	239.5	214.4	179.7	117.3	48.2	166.4	73.5	1.1	53.3	TOTAL
1. ผู้จัดการ ข้าราชการระดับอาวุโส และผู้ช่วยผู้จัดการ	9.0	12.3	9.6	19.8	2.9	4.1	1.1	6.4	-	0.8	1.5	1. managers, senior officials and Legislators
2. ผู้ประกอบการ วิศวกรต่างๆ	7.4	85.0	9.9	48.2	131.0	35.7	10.7	1.5	-	0.3	5.3	2. Professionals
3. เจ้าหน้าที่เทคนิคและผู้ประกอบวิชาชีพ ที่เกี่ยวข้องกับด้านต่างๆ	16.1	69.7	10.0	32.4	13.9	29.7	5.1	3.3	-	-	4.5	3. Technicians and associate professionals
4. เสรียน	5.3	13.7	15.7	45.4	12.3	16.1	5.2	2.4	-	-	3.7	4. Clerks
5. พนักงานบริการและผู้จำหน่ายสินค้า	21.7	2.6	119.1	26.4	15.3	22.0	11.8	56.5	24.8	-	-	5. Service workers and sell goods
6. ผู้ปฏิบัติงานที่มีชื่อในด้านเกษตร ปศุสัตว์ และประมง	-	0.5	0.8	3.3	-	-	0.5	-	2.9	-	-	6. Skilled agricultural forest and fishery workers
7. ช่างฝีมือ และผู้ปฏิบัติงานที่เกี่ยวข้อง	2.9	0.5	7.0	2.2	-	1.3	-	26.6	-	-	-	7. Craft and associate professionals
8. ผู้ควบคุมเครื่องจักรโรงงานและช่างจักร และผู้ปฏิบัติงานด้านการประกอบ	0.7	3.8	10.8	9.9	1.8	4.7	-	6.0	7.8	-	3.1	8. Plant and machine controls and assemblers
9. ผู้ประกอบอาชีพพื้นฐาน	17.8	2.8	55.4	22.7	2.5	3.8	10.9	63.8	38.0	-	-	9. Elementary occupations
10. คนงานซึ่งมิได้จำแนกไว้เป็นพิเศษ	-	-	1.1	4.2	-	-	-	-	-	-	35.1	10. Workers not classifiable by occupation

ตารางที่ 8 จำนวนผู้จ้างทำ งานตามอาชีพ อุตสาหกรรมและเพศ กรุงเทพมหานคร
TABLE 8 EMPLOYED PERSONS BY OCCUPATION INDUSTRY AND SEX, BANGKOK METROPOLIS

ไตรมาสที่ 1/2561 : Quarter 1/2018

หน่วยนับพัน : in Thousands

อาชีพ Occupation	อุตสาหกรรม Industry										กิจการภาคบริการ การรับบัญชี Financial Intermediation	กิจการภาคบริการ การรับบัญชี Financial Intermediation	OCCUPATION
	รวม Total	เกษตรกรรม และการประมง Agriculture	การทำ เหมืองแร่ และเหมืองหิน Mining	การผลิต Manufacturing	ไฟฟ้า ก๊าซ ไอน้ำและระบบ อากาศ Electricity	การส่งน้ำ บำบัดน้ำเสีย และน้ำ Water supply sewerage, waste	การก่อสร้าง Construction	การขายส่ง การขายปลีก การพัฒนาค้าปลีก whole sale/retail	การขนส่ง และ สถานที่เก็บสินค้า Transportation and storage	ที่พักแคะ บริการที่พักแคะ Accommodation and food service			
ชาย	2,770.0	17.0	-	588.2	9.0	5.7	224.8	602.9	373.4	228.5	77.5	80.6	MALE
1. ผู้จัดการ ข้าราชการระดับอาวุโส และผู้ช่วยผู้จัดการ และผู้บริหารอาวุโส	233.8	-	-	57.3	-	-	46.8	56.2	7.1	16.0	6.4	17.9	1. managers, senior officials and Legislators
2. ผู้ประกอบอาชีพด้านต่างๆ	291.5	-	-	34.0	6.7	-	19.4	34.0	3.9	2.0	41.9	11.7	2. Professionals
3. เจ้าหน้าที่เทคนิคและผู้ประกอบอาชีพ ที่เกี่ยวข้องกันต่างๆ	236.4	2.7	-	48.6	2.2	1.2	13.0	27.9	17.5	2.0	16.8	24.7	3. Technicians and associate professionals
4. เสมียน	151.2	-	-	36.1	-	-	3.3	25.1	21.4	3.0	3.7	15.8	4. Clerks
5. พนักงานบริการและผู้จำหน่ายสินค้า	639.8	-	-	4.8	-	-	0.4	271.0	8.9	178.6	1.8	2.0	5. Service workers and sell goods
6. ผู้ปฏิบัติงานที่มีฝีมือในด้านการเกษตร ป่าไม้ และประมง	16.1	11.7	-	-	-	-	-	-	-	-	-	-	6. Skilled agricultural forest and fishery workers
7. ช่างฝีมือ และผู้ปฏิบัติงานที่เกี่ยวข้อง	466.4	-	-	222.8	-	1.4	122.0	70.0	5.0	8.7	1.9	0.8	7. Craft and associate professionals
8. ผู้ควบคุมเครื่องจักรโรงงานและเครื่องจักร และผู้ปฏิบัติงานด้านเครื่องจักร	514.4	-	-	104.6	-	0.9	7.6	41.7	295.7	6.8	2.3	7.7	8. Plant and machine controllers and assemblers
9. ผู้ประกอบอาชีพทางพื้นฐาน	191.5	2.7	-	27.7	-	2.2	12.3	70.0	13.9	11.4	-	-	9. Elementary occupations
10. คนงานซึ่งไม่ได้จำแนกไว้ในหมวดอื่น	35.8	-	-	2.3	-	-	-	7.0	-	-	2.8	-	10. Workers not classifiable by occupation
หญิง	2,460.5	8.0	-	472.6	4.3	2.6	50.7	597.1	82.5	349.8	32.4	118.4	FEMALE
1. ผู้จัดการ ข้าราชการระดับอาวุโส และผู้ช่วยผู้จัดการ และผู้บริหารอาวุโส	154.7	-	-	33.2	2.8	-	2.0	41.4	2.7	11.3	1.3	18.5	1. managers, senior officials and Legislators
2. ผู้ประกอบอาชีพด้านต่างๆ	313.7	-	-	33.5	-	-	8.0	30.9	4.6	8.3	18.6	12.7	2. Professionals
3. เจ้าหน้าที่เทคนิคและผู้ประกอบอาชีพ ที่เกี่ยวข้องกันต่างๆ	317.8	-	-	50.0	1.5	1.6	10.6	72.6	22.8	3.9	8.4	41.6	3. Technicians and associate professionals
4. เสมียน	283.7	0.8	-	52.3	-	-	9.3	66.8	22.1	15.4	3.5	36.7	4. Clerks
5. พนักงานบริการและผู้จำหน่ายสินค้า	778.5	-	-	12.0	-	-	-	327.8	16.2	289.2	0.6	4.8	5. Service workers and sell goods
6. ผู้ปฏิบัติงานที่มีฝีมือในด้านการเกษตร ป่าไม้ และประมง	10.3	6.8	-	-	-	-	-	-	-	-	-	-	6. Skilled agricultural forest and fishery workers
7. ช่างฝีมือ และผู้ปฏิบัติงานที่เกี่ยวข้อง	143.3	-	-	114.1	-	-	10.4	11.4	-	1.3	-	-	7. Craft and associate professionals
8. ผู้ควบคุมเครื่องจักรโรงงานและเครื่องจักร และผู้ปฏิบัติงานด้านเครื่องจักร	141.8	-	-	128.4	-	-	-	2.3	9.6	-	-	-	8. Plant and machine controllers and assemblers
9. ผู้ประกอบอาชีพทางพื้นฐาน	291.8	0.4	-	44.0	-	1.0	9.0	44.0	3.5	20.4	-	3.4	9. Elementary occupations
10. คนงานซึ่งไม่ได้จำแนกไว้ในหมวดอื่น	24.9	-	-	5.1	-	-	1.4	-	1.0	-	-	0.8	10. Workers not classifiable by occupation

ตารางที่ 8 จำนวนผู้จ้างทำ งานตามอาชีพ อุตสาหกรรม และเพศ กรุงเทพมหานคร (ต่อ)
TABLE 8 EMPLOYED PERSONS BY OCCUPATION INDUSTRY AND SEX, BANGKOK METROPOLIS (Contd.)

ไตรมาสที่ 1/2561 : Quarter 1/2018	อาชีพ Occupation	อุตสาหกรรม (ต่อ) : Industry (Contd.)										ไม่ทราบ Unknown	LAST OCCUPATION
		กิจกรรม อสังหาริมทรัพย์ Real estate activities	กิจกรรมทางวิชาชีพ และเทคนิค Professional/scientific technical activities	การบริหาร และสนับสนุน Administrative and support service activities	การบริหารราชการ ป้องกันประเทศ Public administration defence	การศึกษา Education	กิจกรรมด้านสุขภาพ และสังคม Health and social work	ศิลปะ ความบันเทิง และนันทนาการ Art and entertainment	บริการด้านอื่นๆ Other service	งานในครัวเรือน Activities of household	กิจกรรมของ องค์กร Extra-territorial		
	ชาย Male	31.2	80.3	139.9	126.3	67.4	34.8	23.2	75.2	10.5	0.8	29.9	MALE
	1. ผู้จัดการ ข้าราชการระดับอาวุโส และผู้บริหารอาวุโส Managers, senior officials and Legislators	3.3	3.5	2.0	13.0	1.5	-	0.6	1.3	-	0.8	-	1. managers, senior officials and Legislators
	2. ผู้ประกอบวิชาชีพด้านต่างๆ Professionals	4.1	40.8	6.2	23.5	47.4	5.5	7.1	-	-	-	3.2	2. Professionals
	3. เจ้าหน้าที่เทคนิคและผู้ประกอบวิชาชีพ ที่เกี่ยวข้องกับด้านต่างๆ Technicians and associate professionals	4.0	26.3	4.5	18.9	9.6	8.3	5.1	2.5	-	-	0.8	3. Technicians and associate professionals
	4. เสมียน Clerks	2.8	3.2	4.2	22.3	0.5	4.8	1.9	1.7	-	-	1.4	4. Clerks
	5. พนักงานบริการและผู้จำหน่ายสินค้า Service workers and sell goods	11.7	0.3	100.6	24.8	6.6	9.4	7.1	11.9	-	-	-	5. Service workers and sell goods
	6. ผู้ปฏิบัติงานที่มีฝีมือในด้านการเกษตร ป่าไม้ และประมง Skilled agricultural forest and fishery workers	-	0.5	-	1.2	-	-	0.5	-	2.2	-	-	6. Skilled agricultural forest and fishery workers
	7. ช่างฝีมือ และผู้ปฏิบัติงานที่เกี่ยวข้อง Craft and associate professionals	2.3	0.5	6.1	2.2	-	1.3	-	21.4	-	-	-	7. Craft and associate professionals
	8. ผู้ควบคุมเครื่องจักรโรงงานและเครื่องจักร และผู้ปฏิบัติงานด้านการประกอบ และผู้ปฏิบัติงานด้านกรประกอบ Plant and machine controllers and assemblers	0.7	3.8	10.8	8.5	1.8	4.7	-	6.0	7.8	-	3.1	8. Plant and machine controllers and assemblers
	9. ผู้ประกอบอาชีพทางพื้นฐาน Elementary occupations	2.3	1.5	5.1	9.9	-	0.8	1.1	30.5	0.4	-	-	9. Elementary occupations
	10. คนงานซึ่งไม่ได้จำแนกไว้ในหมวดอื่น Workers not classifiable by occupation	-	-	0.4	2.0	-	-	-	-	-	-	21.4	10. Workers not classifiable by occupation
	หญิง Female	49.1	110.6	99.6	88.1	112.3	82.5	22.0	91.1	63.0	0.3	23.4	FEMALE
	1. ผู้จัดการ ข้าราชการระดับอาวุโส และผู้บริหารอาวุโส Managers, senior officials and Legislators	5.7	8.8	7.6	6.8	1.4	4.1	0.5	5.1	-	-	1.5	1. managers, senior officials and Legislators
	2. ผู้ประกอบวิชาชีพด้านต่างๆ Professionals	3.4	44.2	3.7	24.6	83.6	30.2	3.7	1.5	-	0.3	2.1	2. Professionals
	3. เจ้าหน้าที่เทคนิคและผู้ประกอบวิชาชีพ ที่เกี่ยวข้องกับด้านต่างๆ Technicians and associate professionals	12.1	43.5	5.5	13.5	4.3	21.4	-	0.9	-	-	3.8	3. Technicians and associate professionals
	4. เสมียน Clerks	2.5	10.5	11.5	23.1	11.8	11.3	3.3	0.6	-	-	2.3	4. Clerks
	5. พนักงานบริการและผู้จำหน่ายสินค้า Service workers and sell goods	10.0	2.3	18.5	1.6	8.7	12.6	4.7	44.6	24.8	-	-	5. Service workers and sell goods
	6. ผู้ปฏิบัติงานที่มีฝีมือในด้านการเกษตร ป่าไม้ และประมง Skilled agricultural forest and fishery workers	-	-	0.8	2.0	-	-	-	-	0.7	-	-	6. Skilled agricultural forest and fishery workers
	7. ช่างฝีมือ และผู้ปฏิบัติงานที่เกี่ยวข้อง Craft and associate professionals	-	-	1.0	-	-	-	-	5.2	-	-	-	7. Craft and associate professionals
	8. ผู้ควบคุมเครื่องจักรโรงงานและเครื่องจักร และผู้ปฏิบัติงานด้านการประกอบ Plant and machine controllers and assemblers	-	-	-	1.4	-	-	-	-	-	-	-	8. Plant and machine controllers and assemblers
	9. ผู้ประกอบอาชีพทางพื้นฐาน Elementary occupations	15.5	1.4	50.3	12.9	2.5	2.9	9.8	33.3	37.6	-	-	9. Elementary occupations
	10. คนงานซึ่งไม่ได้จำแนกไว้ในหมวดอื่น Workers not classifiable by occupation	-	-	0.7	2.2	-	-	-	-	-	-	13.7	10. Workers not classifiable by occupation

หน่วยนับพัน : in Thousands

ตารางที่ 9 จำนวนผู้จ้างงาน จำนวนอาชีพ จำนวนชั่วโมงทำงานต่อสัปดาห์ การมีเวลาพักผ่อนและการทำงานเพิ่มเติม กรุงเทพมหานคร

TABLE 9 EMPLOYED PERSONS BY OCCUPATION, HOURS WORKED PER WEEK, AVAILABILITY FOR ADDITIONAL WORK, BANGKOK METROPOLIS

หน่วยนับพัน : in Thousands

จำนวนชั่วโมงทำงาน และ การมีเวลาพักผ่อน และการทำงานเพิ่มเติม	รวม	ผู้จัดการ ผู้ปฏิบัติการ และผู้บริหาร Legislators & Managers	ผู้ประกอบอาชีพ ด้านต่างๆ Professional	เจ้าพนักงานเทคนิค และช่างเทคนิค Technicians	เสมียน Clerks	อาชีพ - Occupation			ผู้ควบคุมเครื่องจักร งานด้านเครื่องจักร Plant & Machine controls	ผู้ประกอบอาชีพ งานพื้นฐาน Elementary occupations	จำนวนชั่วโมง ไม่ได้แบ่งไว้ ในตารางอื่น Not classifiable	HOURS WORKED, AND AVAILABILITY FOR ADDITIONAL WORK TOTAL
						พนักงานบริการ ผู้จำหน่ายสินค้า Service Workers	ด้านเกษตรกรรม ป่าไม้และประมง Agricultural & Fishery	ช่างฝีมือและผู้ปฏิบัติงาน งานที่ละเอียด Craft & associat				
ยอดรวม	5,237.5	388.5	605.2	554.3	434.9	1,418.3	26.4	609.7	658.2	483.3	60.8	-
มี	8.3	-	2.7	-	0.9	1.2	-	3.0	0.5	-	-	Available
ไม่มี	5,229.2	388.5	602.5	554.3	434.0	1,417.1	26.4	606.7	655.6	483.3	60.8	Not available
จำนวนชั่วโมงไม่ได้ทำงาน	10.2	-	-	1.8	0.8	3.8	-	0.8	2.0	1.1	-	With job not work
มี	0.8	-	-	-	-	-	-	0.8	-	-	-	Available
ไม่มี	9.4	-	-	1.8	0.8	3.8	-	-	2.0	1.1	-	Not available
1-9 ชั่วโมง	3.7	-	-	1.6	-	1.0	-	-	-	1.2	-	1-9 hours
มี	0.5	-	-	-	-	0.5	-	-	-	-	-	Available
ไม่มี	3.2	-	-	1.6	-	0.5	-	-	-	-	-	Not available
10-19 ชั่วโมง	28.0	1.8	2.8	0.7	5.2	9.2	1.3	2.8	1.9	2.5	-	10-19 hours
มี	1.1	-	-	-	-	-	-	1.1	-	-	-	Available
ไม่มี	26.9	1.8	2.8	0.7	5.2	9.2	1.3	1.7	1.9	2.5	-	Not available
20-29 ชั่วโมง	195.4	14.7	52.4	45.8	21.8	26.9	0.7	7.3	17.6	7.4	0.8	20-29 hours
มี	2.7	-	2.7	-	-	-	-	-	-	-	-	Available
ไม่มี	192.7	14.7	49.8	45.8	21.8	26.9	0.7	7.3	17.6	7.4	0.8	Not available
30-34 ชั่วโมง	239.2	25.7	45.7	35.5	18.6	42.8	4.3	26.0	19.9	10.8	-	30-34 hours
มี	1.0	-	-	-	-	-	-	1.0	-	-	-	Available
ไม่มี	238.2	25.7	45.7	35.5	18.6	42.8	4.3	24.9	19.9	10.8	-	Not available
35-39 ชั่วโมง	224.1	16.3	71.9	25.3	30.8	42.3	3.6	11.4	6.9	14.6	1.0	35-39 hours
มี	0.9	-	-	-	0.9	-	-	-	-	-	-	Available
ไม่มี	223.1	16.3	71.9	25.3	29.8	42.3	3.6	11.4	6.9	14.6	1.0	Not available
40-49 ชั่วโมง	3,736.4	388.7	421.2	427.9	344.5	854.9	14.8	504.8	420.3	380.4	58.9	40-49 hours
มี	1.2	-	-	-	0.6	0.6	-	-	0.5	-	-	Available
ไม่มี	3,735.3	388.7	421.2	427.9	344.5	854.3	14.8	504.8	419.8	380.4	58.9	Not available
50 ชั่วโมงขึ้นไป	810.4	21.3	11.3	15.7	13.3	437.5	1.7	56.6	187.7	65.4	-	50 hours and over
มี	-	-	-	-	-	-	-	-	-	-	-	Available
ไม่มี	810.4	21.3	11.3	15.7	13.3	437.5	1.7	56.6	187.7	65.4	-	Not available

ตารางที่ 9 จำนวนผู้จ้างทำ งานตามอาชีพ จำนวนชั่วโมงทำงานต่อสัปดาห์ การมีงานทำและโอกาสในการทำงานเพิ่มเติม และเพศ กรุงเทพมหานคร
TABLE 9 EMPLOYED PERSONS BY OCCUPATION, HOURS WORKED PER WEEK, AVAILABILITY FOR ADDITIONAL WORK AND SEX, BANGKOK METROPOLIS

หน่วยนับเป็นพัน : In Thousands

ไตรมาสที่ 1/2561 : Quarter 1/2018

จำนวนชั่วโมงทำงาน เพศ และ การมีงานทำและ โอกาสในการทำงานเพิ่มเติม	รวม	ผู้จ้าง ผู้ปฏิบัติหน้าที่ & Managers	ผู้ประกอบการ Profes- sional	เจ้าหน้าที่เทคนิค และช่างเทคนิค Technicians	เสมียน Clerks	อาชีพ Occupation			ผู้ควบคุมเครื่อง งานด้านกลจักร Plant & Machine controls	ผู้ประกอบอาชีพ งานพื้นฐาน Elementary occupations	คนงานซึ่ง ไม่แบ่งกั หมวดหมู่ Not classifiable	HOURS WORKED, SEX AND AVAILABILITY FOR ADDITIONAL WORK
						พนักงานบริการ Service Workers	ด้านเกษตร ป่าไม้ประมง Agricultural & Fishery	ช่างฝีมือและผู้ปฏิบัติ งานที่เกี่ยวกับ Craft & associat				
Total	2,777.0	233.8	291.5	236.4	151.2	639.8	16.1	466.4	514.4	191.5	35.8	MMLE
ชาย	5.7	-	2.7	-	-	0.6	-	1.9	0.5	-	-	Available
หญิง	2,771.3	233.8	288.8	236.4	151.2	639.2	16.1	464.5	513.9	191.5	35.8	Not available
มีงานทำ	4.2	-	-	0.8	-	-	-	0.8	2.0	0.6	-	With job not work
ไม่มีงานทำ	0.8	-	-	-	-	-	-	-	-	-	-	Available
1-9 ชั่วโมง	3.4	-	-	0.8	-	-	-	-	2.0	0.6	-	Not available
10-19 ชั่วโมง	1.0	-	-	0.5	-	0.5	-	-	-	-	-	Available
20-29 ชั่วโมง	1.0	-	-	0.5	-	0.5	-	-	-	-	-	Not available
30-34 ชั่วโมง	9.9	1.8	-	0.7	2.6	1.3	-	1.1	1.2	1.3	-	Available
35-39 ชั่วโมง	9.9	1.8	-	0.7	2.6	1.3	-	1.1	1.2	1.3	-	Not available
40-49 ชั่วโมง	77.7	3.5	24.9	16.2	7.9	8.2	-	4.7	9.5	2.7	-	Available
50 ชั่วโมงขึ้นไป	2.7	-	2.7	-	-	-	-	-	-	-	-	Not available
Total	1,972.5	182.9	207.1	184.4	111.7	379.1	10.4	386.0	325.6	148.7	35.8	MMLE
ชาย	1,971.3	182.9	207.1	184.4	111.7	379.1	10.4	386.0	325.1	148.7	35.8	Not available
หญิง	480.9	12.9	7.1	8.8	5.0	216.0	1.0	47.4	155.9	26.9	-	Available
มีงานทำ	2.6	-	-	-	-	-	-	-	-	-	-	Not available
ไม่มีงานทำ	480.9	12.9	7.1	8.8	5.0	216.0	1.0	47.4	155.9	26.9	-	Available
1-9 ชั่วโมง	2.460.5	154.7	313.7	317.8	283.7	778.5	10.3	143.3	141.8	291.8	24.9	MMLE
10-19 ชั่วโมง	2.6	-	-	-	0.9	0.5	-	1.1	-	-	-	Not available
20-29 ชั่วโมง	2,457.9	154.7	313.7	317.8	282.8	777.9	10.3	142.2	141.8	291.8	24.9	Available
30-34 ชั่วโมง	6.0	-	-	1.0	0.8	3.8	-	-	-	0.5	-	Not available
35-39 ชั่วโมง	6.0	-	-	1.0	0.8	3.8	-	-	-	0.5	-	Available
40-49 ชั่วโมง	2.7	-	-	1.1	-	0.5	-	-	-	1.2	-	Not available
50 ชั่วโมงขึ้นไป	0.5	-	-	-	-	0.5	-	-	-	-	-	Available
10-19 ชั่วโมง	2.2	-	-	1.1	-	-	-	-	-	1.2	-	Not available
20-29 ชั่วโมง	18.1	-	2.8	-	2.7	7.9	1.3	1.7	0.6	1.2	-	Available
30-34 ชั่วโมง	1.1	-	-	-	-	-	-	-	-	-	-	Not available
35-39 ชั่วโมง	17.0	-	2.8	-	2.7	7.9	1.3	0.6	0.6	1.2	-	Available
40-49 ชั่วโมง	117.7	11.3	27.5	29.6	13.8	18.6	0.7	2.6	8.1	4.7	0.8	Not available
50 ชั่วโมงขึ้นไป	117.7	11.3	27.5	29.6	13.8	18.6	0.7	2.6	8.1	4.7	0.8	Available
Total	1,034.4	5.9	19.2	23.0	8.5	26.0	2.2	7.2	5.8	5.6	-	MMLE
ชาย	1,034.4	5.9	19.2	23.0	8.5	26.0	2.2	7.2	5.8	5.6	-	Not available
หญิง	119.0	3.4	45.8	12.9	16.9	25.0	1.0	3.9	0.8	8.4	1.0	Available
มีงานทำ	0.9	-	-	-	0.9	-	-	-	-	-	-	Not available
ไม่มีงานทำ	118.1	3.4	45.8	12.9	15.9	25.0	1.0	3.9	0.8	8.4	1.0	Available
10-19 ชั่วโมง	1,763.9	125.8	214.1	243.4	232.8	475.1	4.4	118.8	94.7	231.7	23.1	MMLE
20-29 ชั่วโมง	1,763.9	125.8	214.1	243.4	232.8	475.1	4.4	118.8	94.7	231.7	23.1	Not available
30-34 ชั่วโมง	329.5	8.4	4.2	7.0	8.3	221.5	0.8	9.2	31.8	38.5	-	Available
35-39 ชั่วโมง	329.5	8.4	4.2	7.0	8.3	221.5	0.8	9.2	31.8	38.5	-	Not available

ตารางที่ 10 จำนวนผู้มีงานทำ จำแนกตามอุตสาหกรรม จำนวนชั่วโมงทำงานต่อสัปดาห์ การมีเวลาเหลือพอและต้องการทำงานเพิ่มขึ้น กรุงเทพมหานคร
TABLE 10 EMPLOYED PERSONS BY INDUSTRY, HOURS WORKED PER WEEK, AVAILABILITY FOR ADDITIONAL WORK, BANGKOK

หน่วยนับพัน, in Thousands

จำนวนชั่วโมงทำงาน และ กรณีเวลาเหลือพอ และต้องการทำงานเพิ่มขึ้น	รวม	อุตสาหกรรม Industry										กิจการการเงินและ การประกันภัย	HOURS WORKED, AND AVAILABILITY FOR ADDITIONAL WORK
		เกษตรกรรม และทำป่า Agriculture	การทำ เหมืองแร่ และเหมืองหิน Mining	การผลิต Manu- facturing	ไฟฟ้า ก๊าซ ไอความร้อน และน้ำร้อน Electricity	จัดหาน้ำดื่ม น้ำเสียและประปา Water supply sewerage, waste	ก่อสร้าง Construction	การค้าปลีก การขายส่ง การจำหน่าย whole sale/retail	การขนส่ง และ สถานที่เก็บสินค้า Transportation and storage	ที่พักแและ บริการด้านอาหาร Accommodation and food service	ข้อมูลข่าวสาร และการสื่อสาร Information and communication		
ยอดรวม	5,237.5	24.9	-	1,010.8	13.3	8.4	275.5	1,200.0	455.9	578.3	109.9	199.0	TOTAL
มี	8.3	-	2.2	-	0.8	-	1.2	-	-	-	-	-	Available
ไม่มี	5,229.2	24.9	1,008.6	13.3	8.4	274.7	1,198.9	455.9	578.3	109.9	199.0	199.0	Not available
มีงานประจำแต่ไม่ได้ทำงาน	10.2	-	-	-	0.8	-	1.7	-	0.8	-	-	-	With job not work
มี	0.8	-	-	-	0.8	-	-	-	-	-	-	-	Available
ไม่มี	9.4	-	-	-	-	-	1.7	-	0.8	-	-	-	Not available
1-9 ชั่วโมง	3.7	-	-	-	-	1.1	-	-	-	-	-	-	1-9 hours
มี	0.5	-	-	-	-	-	-	-	-	-	-	-	Available
ไม่มี	3.2	-	-	-	-	1.1	-	-	-	-	-	-	Not available
10-19 ชั่วโมง	28.0	1.3	-	5.8	-	-	9.0	-	3.1	0.5	0.8	3.5	10-19 hours
มี	1.1	-	1.1	-	-	-	-	-	-	-	-	-	Available
ไม่มี	26.9	1.3	4.7	-	-	-	9.0	-	3.1	0.5	0.8	3.5	Not available
20-29 ชั่วโมง	195.4	0.7	25.0	-	2.5	1.6	34.8	17.2	17.2	8.4	3.6	11.7	20-29 hours
มี	2.7	-	-	-	-	-	-	-	-	-	-	-	Available
ไม่มี	192.7	0.7	25.0	-	2.5	1.6	34.8	17.2	17.2	8.4	3.6	11.7	Not available
30-34 ชั่วโมง	229.2	4.3	45.1	2.9	0.4	18.4	50.2	13.6	13.6	16.5	8.7	13.3	30-34 hours
มี	1.0	-	1.0	-	-	-	-	-	-	-	-	-	Available
ไม่มี	228.2	4.3	44.0	2.9	0.4	18.4	50.2	13.6	13.6	16.5	8.7	13.3	Not available
35-39 ชั่วโมง	224.1	5.7	9.2	-	1.0	0.6	11.4	7.5	7.5	18.9	-	9.6	35-39 hours
มี	0.9	-	-	-	-	-	-	-	-	-	-	-	Available
ไม่มี	223.1	5.7	9.2	-	1.0	0.6	11.4	7.5	7.5	18.9	-	9.6	Not available
40-49 ชั่วโมง	3,736.4	12.5	837.1	10.4	4.4	235.6	861.3	285.8	285.8	366.0	93.5	153.4	40-49 hours
มี	1.2	-	-	-	-	-	1.2	-	-	-	-	-	Available
ไม่มี	3,735.3	12.5	837.1	10.4	4.4	235.6	860.2	285.8	285.8	366.0	93.5	153.4	Not available
50 ชั่วโมงขึ้นไป	810.4	0.4	88.7	-	1.4	16.1	231.6	128.0	128.0	167.9	3.4	7.5	50 hours and over
มี	-	-	-	-	-	-	-	-	-	-	-	-	Available
ไม่มี	810.4	0.4	88.7	-	1.4	16.1	231.6	128.0	128.0	167.9	3.4	7.5	Not available

ตารางที่ 10 จำนวนผู้จ้างทำ งานตามอุตสาหกรรม จำนวนชั่วโมงทำงานต่อสัปดาห์ การมีเวลาเหลือและต้องทำงานเพิ่มขึ้น กรุงเทพมหานคร (ต่อ)

TABLE 10 EMPLOYED PERSONS BY INDUSTRY, HOURS WORKED PER WEEK, AVAILABILITY FOR ADDITIONAL WORK, BANGKOK (Contd.)

หน่วยนับเป็น : In Thousands

จำนวนชั่วโมงทำงาน และ การมีเวลาเหลือ และต้องทำงานเพิ่มขึ้น	อุตสาหกรรม (ต่อ) Industry (Contd.)											HOURS WORKED, AND AVAILABILITY FOR ADDITIONAL WORK TOTAL
	กิจกรรม อสังหาริมทรัพย์ Real estate activities	กิจกรรมทางวิชาชีพ วิทยาศาสตร์ เทคโนโลยี และช่างเทคนิค Professional, scientific, technical activities	การบริหารงานบริษัท และบริการสนับสนุน และบริการอื่น ๆ Administrative and support service activities	บริการราชการ รัฐบาล Public administration	การศึกษา Education	กิจกรรมด้านสุขภาพ งานสังคมและอาสาสมัคร Health and social work	ศิลปะ ความบันเทิง และนันทนาการ Art, entertainment and recreation	บริการอื่น ๆ Other service	งานในครัวเรือน ส่วนบุคคล Activities of household	กิจกรรมของ อุตสาหกรรม Extra-territorial	ไม่ทราบ Unknown	
รวมทั้ง	80.3	190.9	239.5	214.4	179.7	117.3	45.2	166.4	73.5	1.1	53.3	53.3
มี	0.5	-	-	0.9	2.7	-	-	-	-	-	-	Available
ไม่มี	798	190.9	239.5	213.5	177.0	117.3	45.2	166.4	73.5	1.1	53.3	Not available
มีงานประจำแต่ไม่ได้ทำงาน	1.0	1.6	2.8	-	-	-	1.0	0.6	-	-	-	With job not work
มี	-	-	-	-	-	-	-	-	-	-	-	Available
ไม่มี	1.0	1.6	2.8	-	-	-	1.0	0.6	-	-	-	Not available
1-9 ชั่วโมง	0.5	0.5	-	-	-	-	0.5	1.2	-	-	-	1-9 hours
มี	0.5	-	-	-	-	-	-	-	-	-	-	Available
ไม่มี	-	0.5	-	-	-	-	0.5	1.2	-	-	-	Not available
10-19 ชั่วโมง	1.2	1.5	-	-	0.5	-	-	0.9	-	-	-	10-19 hours
มี	-	-	-	-	-	-	-	-	-	-	-	Available
ไม่มี	1.2	1.5	-	-	0.5	-	-	0.9	-	-	-	Not available
20-29 ชั่วโมง	1.0	7.4	2.1	34.9	26.8	12.4	2.1	3.1	-	0.3	-	20-29 hours
มี	-	-	-	-	2.7	-	-	-	-	-	-	Available
ไม่มี	1.0	7.4	2.1	34.9	24.1	12.4	2.1	3.1	-	0.3	-	Not available
30-34 ชั่วโมง	2.6	16.7	1.4	7.2	18.7	3.0	1.2	2.6	1.7	-	0.8	30-34 hours
มี	-	-	-	-	-	-	-	-	-	-	-	Available
ไม่มี	2.6	16.7	1.4	7.2	18.7	3.0	1.2	2.6	1.7	-	0.8	Not available
35-39 ชั่วโมง	-	6.3	0.4	85.0	39.6	14.3	5.8	7.6	1.1	-	-	35-39 hours
มี	-	-	-	0.9	-	-	-	-	-	-	-	Available
ไม่มี	-	6.3	0.4	84.0	39.6	14.3	5.8	7.6	1.1	-	-	Not available
40-49 ชั่วโมง	60.2	155.2	167.4	81.9	90.1	79.0	31.5	104.9	53.0	0.8	52.5	40-49 hours
มี	-	-	-	-	-	-	-	-	-	-	-	Available
ไม่มี	60.2	155.2	167.4	81.9	90.1	79.0	31.5	104.9	53.0	0.8	52.5	Not available
50 ชั่วโมงขึ้นไป	13.9	1.7	65.4	5.6	4.1	8.6	3.1	45.5	17.7	-	-	50 hours and over
มี	-	-	-	-	-	-	-	-	-	-	-	Available
ไม่มี	13.9	1.7	65.4	5.6	4.1	8.6	3.1	45.5	17.7	-	-	Not available

ตารางที่ 10 จำนวนผู้จ้างทำ งานตามอุตสาหกรรม จำนวนชั่วโมงทำงานสัปดาห์ การมีงานอดิเรกและต้องทำงานเพิ่มขึ้น และเพศ กรุงเทพมหานคร
TABLE 10 EMPLOYED PERSONS BY INDUSTRY, HOURS WORKED PER WEEK, AVAILABILITY FOR ADDITIONAL WORK AND SEX, BANGKOK

ประเภท Sex	จำนวนชั่วโมงทำงาน รวม Total	เกษตรกรรม Agriculture	เหมืองแร่ และโลหกรรม Mining	การผลิต Manufacturing	ไฟฟ้า และโทรคมนาคม Electricity	การจำหน่าย น้ำประปาและ น้ำเสีย Water supply and sewerage	ก่อสร้าง Construction	อุตสาหกรรม Industry			บริการ และที่พัก โรงแรมและ ร้านอาหาร Wholesale and retail trade, hotels and restaurants, and accommodation and food service	ข้อมูลข่าวสาร และโทรคมนาคม Information and communication	บริการทางการเงิน Financial intermediation	TOTAL (MALE)
								การเกษตร Agriculture	เหมืองแร่ และโลหกรรม Mining	การผลิต Manufacturing				
ชาย Male	2,777.0	17.0	-	588.2	9.0	5.7	224.8	602.9	373.4	228.5	77.5	80.6	80.6	
หญิง Female	5.7	-	1.0	1.0	-	-	0.8	1.2	-	-	-	-	-	
รวม Total	2,771.3	17.0	-	587.2	9.0	5.7	224.0	601.7	373.4	228.5	77.5	80.6	80.6	
มีงานประจำเต็มไทม์ทำงาน Full-time	4.2	-	-	-	-	-	0.8	1.2	0.8	-	-	-	-	
ไม่เต็มไทม์ Part-time	3.4	-	-	-	-	-	-	-	-	-	-	-	-	
1-9 ชั่วโมง 1-9 hours	1.0	-	-	-	-	-	-	-	-	-	-	-	-	
10-19 ชั่วโมง 10-19 hours	1.0	-	-	-	-	-	-	-	-	-	-	-	-	
20-29 ชั่วโมง 20-29 hours	9.9	-	4.1	-	-	-	-	0.5	2.5	-	-	0.8	0.8	
30-34 ชั่วโมง 30-34 hours	9.9	-	4.1	-	-	-	-	0.5	2.5	-	-	0.8	0.8	
35-39 ชั่วโมง 35-39 hours	77.7	-	10.1	-	-	-	2.5	11.5	8.6	1.4	2.2	3.3	3.3	
40-49 ชั่วโมง 40-49 hours	2.7	-	-	-	-	-	-	-	-	-	-	-	-	
50 ชั่วโมงขึ้นไป 50 hours and over	75.0	-	10.1	-	-	-	2.5	11.5	8.6	1.4	2.2	3.3	3.3	
พร้อม Available	125.8	2.1	-	31.8	1.9	0.4	13.3	24.4	10.4	4.2	6.0	5.9	5.9	
ไม่พร้อม Not available	1.0	-	1.0	-	-	-	-	-	-	-	-	-	-	
1-9 ชั่วโมง 1-9 hours	124.8	2.1	-	30.8	1.9	0.4	13.3	24.4	10.4	4.2	6.0	5.9	5.9	
10-19 ชั่วโมง 10-19 hours	105.0	4.8	-	5.1	-	0.6	1.0	1.1	5.6	4.7	-	5.4	5.4	
20-29 ชั่วโมง 20-29 hours	105.0	4.8	-	5.1	-	0.6	1.0	1.1	5.6	4.7	-	5.4	5.4	
30-34 ชั่วโมง 30-34 hours	1,972.5	9.7	-	435.2	7.0	3.3	193.5	447.4	222.4	146.7	66.8	58.7	58.7	
35-39 ชั่วโมง 35-39 hours	1.2	-	-	-	-	-	-	1.2	-	-	-	-	-	
40-49 ชั่วโมง 40-49 hours	1,971.3	9.7	-	435.2	7.0	3.3	193.5	446.3	222.4	146.7	66.8	58.7	58.7	
50 ชั่วโมงขึ้นไป 50 hours and over	480.9	0.4	-	52.0	-	1.4	13.7	116.9	123.2	71.5	2.5	6.5	6.5	
พร้อม Available	480.9	0.4	-	52.0	-	1.4	13.7	116.9	123.2	71.5	2.5	6.5	6.5	
ไม่พร้อม Not available	2,460.5	8.0	-	472.6	4.3	2.6	50.7	597.1	82.5	349.8	32.4	118.4	118.4	
1-9 ชั่วโมง 1-9 hours	2.6	-	-	1.1	-	-	-	-	-	-	-	-	-	
10-19 ชั่วโมง 10-19 hours	2,457.9	8.0	-	471.4	4.3	2.6	50.7	597.1	82.5	349.8	32.4	118.4	118.4	
20-29 ชั่วโมง 20-29 hours	6.0	-	-	-	-	-	-	0.5	-	-	-	-	-	
30-34 ชั่วโมง 30-34 hours	6.0	-	-	-	-	-	-	0.5	-	-	-	-	-	
35-39 ชั่วโมง 35-39 hours	2.7	-	-	-	-	-	1.1	-	-	-	-	-	-	
40-49 ชั่วโมง 40-49 hours	0.5	-	-	-	-	-	-	-	-	-	-	-	-	
50 ชั่วโมงขึ้นไป 50 hours and over	2.2	-	-	-	-	-	-	-	-	-	-	-	-	
พร้อม Available	18.1	1.3	-	1.7	-	-	-	8.5	0.6	0.5	0.8	2.7	2.7	
ไม่พร้อม Not available	1.1	-	-	-	-	-	-	-	-	-	-	-	-	
1-9 ชั่วโมง 1-9 hours	17.0	1.3	-	0.6	-	-	-	8.5	0.6	0.5	0.8	2.7	2.7	
10-19 ชั่วโมง 10-19 hours	117.7	0.7	-	15.0	-	1.6	-	23.3	8.6	7.0	1.4	8.4	8.4	
20-29 ชั่วโมง 20-29 hours	11.7	0.7	-	15.0	-	1.6	-	23.3	8.6	7.0	1.4	8.4	8.4	
30-34 ชั่วโมง 30-34 hours	103.4	2.2	-	13.3	1.0	-	5.1	25.9	3.2	12.4	2.7	7.5	7.5	
35-39 ชั่วโมง 35-39 hours	103.4	2.2	-	13.3	1.0	-	5.1	25.9	3.2	12.4	2.7	7.5	7.5	
40-49 ชั่วโมง 40-49 hours	119.0	1.0	-	4.1	-	-	-	10.3	2.0	14.2	-	4.2	4.2	
50 ชั่วโมงขึ้นไป 50 hours and over	0.9	-	-	-	-	-	-	-	-	-	-	-	-	
พร้อม Available	118.1	1.0	-	4.1	-	-	-	10.3	2.0	14.2	-	4.2	4.2	
ไม่พร้อม Not available	1,763.9	2.9	-	401.8	3.4	1.0	42.1	413.9	63.5	219.3	26.7	94.7	94.7	
1-9 ชั่วโมง 1-9 hours	1,763.9	2.9	-	401.8	3.4	1.0	42.1	413.9	63.5	219.3	26.7	94.7	94.7	
10-19 ชั่วโมง 10-19 hours	329.5	-	-	36.7	-	-	2.4	114.8	4.8	96.4	0.8	1.0	1.0	
20-29 ชั่วโมง 20-29 hours	-	-	-	-	-	-	-	-	-	-	-	-	-	
30-34 ชั่วโมง 30-34 hours	329.5	-	-	36.7	-	-	2.4	114.8	4.8	96.4	0.8	1.0	1.0	
35-39 ชั่วโมง 35-39 hours	-	-	-	-	-	-	-	-	-	-	-	-	-	
40-49 ชั่วโมง 40-49 hours	-	-	-	-	-	-	-	-	-	-	-	-	-	
50 ชั่วโมงขึ้นไป 50 hours and over	-	-	-	-	-	-	-	-	-	-	-	-	-	
พร้อม Available	329.5	-	-	36.7	-	-	2.4	114.8	4.8	96.4	0.8	1.0	1.0	
ไม่พร้อม Not available	-	-	-	-	-	-	-	-	-	-	-	-	-	

ไตรมาสที่ 1/2561 : Quarter 1/2018

หน่วยนับพัน : in Thousands

ตารางที่ 10 จำนวนผู้จ้างงานที่ จ้างแยกตามอุตสาหกรรม จำนวนชั่วโมงทำงานต่อสัปดาห์ การมีเวลาเหลือและว่างจากการทำงานเพิ่มขึ้น และเพศ กรุงเทพมหานคร (ต่อ)

ไตรมาสที่ 1/2561 : Quarter 1/2018	อุตสาหกรรม (ต่อ) Industry (Contd.)													รวม
	กิจกรรม สงเคราะห์ Real estate activities	กิจกรรมวิชาชีพ Professional/scientific technical activities	การบริหาร และสนับสนุน Administrative support service activities	การบริหาร ราชการ Public administration defence	การศึกษา Education	สุขภาพ (ต่อ) Health and social work			บริการอื่น Other service	กิจกรรม นอกอาณาเขต Extra-territorial	ไม่ทราบ Unknown	HOURS WORKED, SEX AND AVAILABILITY FOR ADDITIONAL WORK		
						การดูแลสุขภาพ Health work	นันทนาการ และบันเทิง Arts, entertainment	บริการอื่น Other service						
ชาย Male	31.2	80.3	139.9	126.3	67.4	34.8	23.2	75.2	10.5	0.8	29.9	TOTAL (MALE)		
ไม่ มี	-	-	-	-	2.7	-	-	-	-	-	-	Available		
มีงานประจำเต็มเวลา Full-time regular work	31.2	80.3	139.9	126.3	64.7	34.8	23.2	75.2	10.5	0.8	29.9	Not available		
ไม่ มี	-	-	-	-	-	-	-	0.6	-	-	-	With job not work		
1-9 ชั่วโมง 1-9 hours	-	0.8	-	-	-	-	-	0.6	-	-	-	Available		
ไม่ มี	-	0.5	-	-	-	-	-	-	-	-	-	Not available		
ไม่ มี	-	0.5	-	-	-	-	-	-	-	-	-	1-9 hours		
10-19 ชั่วโมง 10-19 hours	1.2	-	-	-	-	-	-	0.9	-	-	-	Available		
ไม่ มี	-	-	-	-	-	-	-	-	-	-	-	Not available		
ไม่ มี	-	-	-	-	-	-	-	0.9	-	-	-	10-19 hours		
20-29 ชั่วโมง 20-29 hours	1.2	-	-	-	-	-	-	-	-	-	-	Available		
ไม่ มี	-	4.1	-	16.0	11.0	4.2	2.1	0.8	-	-	-	Not available		
ไม่ มี	-	-	-	-	2.7	-	-	-	-	-	-	20-29 hours		
30-34 ชั่วโมง 30-34 hours	0.7	10.9	0.7	3.5	8.2	0.4	2.1	0.8	-	-	-	Available		
ไม่ มี	-	-	-	-	-	-	-	-	-	-	-	Not available		
ไม่ มี	-	-	-	-	8.2	0.4	-	1.0	-	-	-	30-34 hours		
35-39 ชั่วโมง 35-39 hours	0.7	10.9	0.7	3.5	8.2	0.4	-	1.0	-	-	-	Available		
ไม่ มี	-	4.6	-	51.9	12.4	2.8	1.6	3.6	-	-	-	Not available		
ไม่ มี	-	-	-	-	-	-	-	-	-	-	-	35-39 hours		
40-49 ชั่วโมง 40-49 hours	20.0	57.7	82.0	51.5	34.2	23.7	17.8	56.0	8.2	0.8	29.9	Available		
ไม่ มี	-	-	-	-	-	-	-	-	-	-	-	Not available		
ไม่ มี	-	4.6	-	51.9	12.4	2.8	1.6	3.6	-	-	-	40-49 hours		
50 ชั่วโมงขึ้นไป 50 hours and over	20.0	57.7	82.0	51.5	34.2	23.7	17.8	56.0	8.2	0.8	29.9	Available		
ไม่ มี	-	9.2	-	3.4	1.7	3.8	1.3	12.4	2.3	-	-	Not available		
ไม่ มี	-	1.7	-	-	-	-	-	-	-	-	-	50 hours and over		
หญิง Female	49.1	110.6	99.6	88.1	112.3	82.5	22.0	91.1	63.0	0.3	23.4	TOTAL (FEMALE)		
ไม่ มี	-	0.5	-	0.9	-	-	-	-	-	-	-	Available		
ไม่ มี	-	110.6	99.6	87.2	112.3	82.5	22.0	91.1	63.0	0.3	23.4	Not available		
มีงานประจำเต็มเวลา Full-time regular work	1.0	0.8	2.8	-	-	-	1.0	-	-	-	-	With job not work		
ไม่ มี	-	-	-	-	-	-	-	-	-	-	-	Available		
1-9 ชั่วโมง 1-9 hours	1.0	0.8	2.8	-	-	-	1.0	-	-	-	-	Not available		
ไม่ มี	-	-	-	-	-	-	-	1.2	-	-	-	1-9 hours		
ไม่ มี	-	-	-	-	-	-	-	-	-	-	-	Available		
10-19 ชั่วโมง 10-19 hours	-	-	-	-	0.5	-	-	1.2	-	-	-	Not available		
ไม่ มี	-	-	-	-	-	-	-	-	-	-	-	10-19 hours		
ไม่ มี	-	1.5	-	-	0.5	-	-	-	-	-	-	Available		
20-29 ชั่วโมง 20-29 hours	1.0	3.3	2.1	18.9	15.9	8.2	-	2.3	-	0.3	-	Not available		
ไม่ มี	-	-	-	-	-	-	-	-	-	-	-	20-29 hours		
ไม่ มี	-	-	-	-	-	-	-	-	-	-	-	Available		
30-34 ชั่วโมง 30-34 hours	1.0	3.3	2.1	18.9	15.9	8.2	-	2.3	-	0.3	-	Not available		
ไม่ มี	-	5.8	0.7	3.6	10.5	2.6	1.2	1.6	1.7	-	0.8	30-34 hours		
ไม่ มี	-	-	-	-	-	-	-	-	-	-	-	Available		
35-39 ชั่วโมง 35-39 hours	1.8	5.8	0.7	3.6	10.5	2.6	1.2	1.6	1.7	-	0.8	Not available		
ไม่ มี	-	1.8	0.4	33.1	27.2	11.5	4.2	4.1	1.1	-	-	10-19 hours		
ไม่ มี	-	-	-	-	-	-	-	-	-	-	-	Available		
40-49 ชั่วโมง 40-49 hours	40.2	97.5	85.4	30.3	55.9	55.3	13.8	48.9	44.8	-	22.6	Not available		
ไม่ มี	-	1.8	0.4	32.1	27.2	11.5	4.2	4.1	1.1	-	-	35-39 hours		
ไม่ มี	-	-	-	-	-	-	-	-	-	-	-	Available		
50 ชั่วโมงขึ้นไป 50 hours and over	40.2	97.5	85.4	30.3	55.9	55.3	13.8	48.9	44.8	-	22.6	Not available		
ไม่ มี	-	4.7	8.2	2.2	2.4	4.9	1.8	33.2	15.4	-	-	40-49 hours		
ไม่ มี	-	-	-	-	-	-	-	-	-	-	-	Available		
ไม่ มี	-	-	-	-	-	-	-	-	-	-	-	50 hours and over		
ไม่ มี	-	4.7	8.2	2.2	2.4	4.9	1.8	33.2	15.4	-	-	Available		
ไม่ มี	-	-	-	-	-	-	-	-	-	-	-	Not available		

หน่วยนับพัน : in Thousands

ตารางที่ 11 จำนวนผู้มีงานทำ จำแนกตามสถานภาพการทำงาน จำนวนชั่วโมงทำงานต่อสัปดาห์ การมีเวลาเหลือพอและต้องการทำงานเพิ่มขึ้น กรุงเทพมหานคร
 TABLE 11 EMPLOYED PERSONS BY WORK STATUS, HOURS WORKED PER WEEK, AVAILABILITY FOR ADDITIONAL WORK, BANGKOK METROPOLIS

ไตรมาสที่ 1/2561 : Quarter 1/2018	จำนวนชั่วโมงทำงานและ การมีเวลาเหลือพอ และต้องการทำงานเพิ่มขึ้น	สถานภาพการทำงาน Work Status							รวม	HOURS WORKED, AND AVAILABILITY FOR ADDITIONAL WORK
		นายจ้าง Employer	ลูกจ้างรัฐบาล Government Employee	ลูกจ้างเอกชน Private Employee	ทำงานส่วนตัว Own Account Worker	ช่วยธุรกิจ ครอบครัว Unpaid Family Worker	การรวมกลุ่ม Members of Producers' Cooperatives	TOTAL		
	ยอดรวม	239.4	472.8	3,086.6	1,127.3	310.3	1.0	5,237.5	Available	
	มี	-	0.9	1.9	5.5	-	-	8.3	Available	
	ไม่มี	239.4	471.8	3,084.8	1,121.8	310.3	1.0	5,229.2	Not available	
	มีงานประจำแต่ไม่ได้ทำงาน	-	-	4.2	6.0	-	-	10.2	With job not work	
	มี	-	-	0.8	-	-	-	0.8	Available	
	ไม่มี	-	-	3.4	6.0	-	-	9.4	Not available	
	1-9 ชั่วโมง	-	-	1.6	2.2	-	-	3.7	1-9 hours	
	มี	-	-	0.5	-	-	-	0.5	Available	
	ไม่มี	-	-	1.1	2.2	-	-	3.2	Not available	
	10-19 ชั่วโมง	1.3	-	18.1	8.1	-	-	28.0	10-19 hours	
	มี	-	-	-	1.1	-	-	1.1	Available	
	ไม่มี	1.3	-	18.1	7.0	-	-	26.9	Not available	
	20-29 ชั่วโมง	2.9	74.0	81.7	30.4	6.4	-	195.4	20-29 hours	
	มี	-	-	-	2.7	-	-	2.7	Available	
	ไม่มี	2.9	74.0	81.7	27.7	6.4	-	192.7	Not available	
	30-34 ชั่วโมง	19.9	20.7	140.8	37.1	10.7	-	229.2	30-34 hours	
	มี	-	-	-	1.0	-	-	1.0	Available	
	ไม่มี	19.9	20.7	140.8	36.0	10.7	-	228.2	Not available	
	35-39 ชั่วโมง	4.7	150.9	23.3	42.1	3.0	-	224.1	35-39 hours	
	มี	-	0.9	-	-	-	-	0.9	Available	
	ไม่มี	4.7	150.0	23.3	42.1	3.0	-	223.1	Not available	
	40-49 ชั่วโมง	172.4	215.2	2,564.5	587.6	195.7	1.0	3,736.4	40-49 hours	
	มี	-	-	0.5	0.6	-	-	1.2	Available	
	ไม่มี	172.4	215.2	2,564.0	587.0	195.7	1.0	3,735.3	Not available	
	50 ชั่วโมงขึ้นไป	38.2	11.9	252.3	414.0	94.0	-	810.4	50 hours and over	
	มี	-	-	-	-	-	-	-	Available	
	ไม่มี	38.2	11.9	252.3	414.0	94.0	-	810.4	Not available	

ไตรมาสที่ 1/2561 : Quarter 1/2018

หน่วยเป็นพัน : In Thousands

ตารางที่ 11 จำนวนผู้จ้างทำ งานตามสถานภาพการทำงาน จำนวนชั่วโมงทำงานต่อสัปดาห์ การมีเวลาพักผ่อนและต้องการทำงานเพิ่มขึ้น และเพศ กรุงเทพมหานคร
TABLE 11 EMPLOYED PERSONS BY WORK STATUS, HOURS WORKED PER WEEK, AVAILABILITY FOR ADDITIONAL WORK AND SEX, BANGKOK METROPOLIS

หน่วยเป็นพัน : In Thousands

จำนวนชั่วโมงทำงาน เพศ และ การมีเวลาพักผ่อน และต้องการทำงานเพิ่มขึ้น	รวม	สถานภาพการทำงาน Work Status						ชั่วโมง ครอบครัว Unpaid Family Worker	การรวมกลุ่ม Producers' Cooperatives	HOURS WORKED, SEX AND AVAILABILITY FOR ADDITIONAL WORK
		นายจ้าง Employer	ลูกจ้างรัฐบาล Government Employee	ลูกจ้างเอกชน Private Employee	ทำงานส่วนตัว		Members of			
					Own Account Worker	Worker				
ชาย	2,777.0	182.5	249.1	1,579.7	639.3	125.8	0.5	MALE		
มี	5.7	-	-	1.3	4.4	-	-	Available		
ไม่มี	2,771.3	182.5	249.1	1,578.3	635.0	125.8	0.5	Not available		
มีงานประจำแต่ไม่ได้ทำงาน	4.2	-	-	2.0	2.2	-	-	With job not work		
มี	0.8	-	-	0.8	-	-	-	Available		
ไม่มี	3.4	-	-	1.2	-	-	-	Not available		
1-9 ชั่วโมง	1.0	-	-	-	1.0	-	-	1-9 hours		
มี	-	-	-	-	-	-	-	Available		
ไม่มี	1.0	-	-	-	-	-	-	Not available		
10-19 ชั่วโมง	9.9	-	-	6.1	3.8	-	-	10-19 hours		
มี	-	-	-	-	-	-	-	Available		
ไม่มี	9.9	-	-	6.1	3.8	-	-	Not available		
20-29 ชั่วโมง	77.7	2.2	29.8	26.5	15.7	3.5	-	20-29 hours		
มี	2.7	-	-	-	2.7	-	-	Available		
ไม่มี	75.0	2.2	29.8	26.5	13.0	3.5	-	Not available		
30-34 ชั่วโมง	125.8	18.6	11.2	70.7	20.1	5.3	-	30-34 hours		
มี	1.0	-	-	-	1.0	-	-	Available		
ไม่มี	124.8	18.6	11.2	70.7	19.0	5.3	-	Not available		
35-39 ชั่วโมง	105.0	4.7	77.4	8.5	12.7	1.7	-	35-39 hours		
มี	-	-	-	-	-	-	-	Available		
ไม่มี	105.0	4.7	77.4	8.5	12.7	1.7	-	Not available		
40-49 ชั่วโมง	1,972.5	133.2	1,225.5	1,298.4	340.2	77.7	0.5	40-49 hours		
มี	1.2	-	-	0.5	0.6	-	-	Available		
ไม่มี	1,971.3	133.2	1,225.5	1,297.9	339.5	77.7	0.5	Not available		
50 ชั่วโมงขึ้นไป	480.9	23.9	8.1	167.4	243.8	37.6	-	50 hours and over		
มี	-	-	-	-	-	-	-	Available		
ไม่มี	480.9	23.9	8.1	167.4	243.8	37.6	-	Not available		
หญิง	2,460.5	56.9	223.7	1,507.0	488.0	184.5	0.5	FEMALE		
มี	2.6	-	0.9	0.5	1.1	-	-	Available		
ไม่มี	2,457.9	56.9	222.8	1,506.4	486.9	184.5	0.5	Not available		
มีงานประจำแต่ไม่ได้ทำงาน	6.0	-	-	2.2	3.8	-	-	With job not work		
มี	-	-	-	-	-	-	-	Available		
ไม่มี	6.0	-	-	2.2	3.8	-	-	Not available		
1-9 ชั่วโมง	2.7	-	-	1.6	1.2	-	-	1-9 hours		
มี	0.5	-	-	0.5	-	-	-	Available		
ไม่มี	2.2	-	-	1.1	1.2	-	-	Not available		
10-19 ชั่วโมง	18.1	1.3	-	12.0	4.3	0.5	-	10-19 hours		
มี	1.1	-	-	-	1.1	-	-	Available		
ไม่มี	17.0	1.3	-	12.0	3.2	0.5	-	Not available		
20-29 ชั่วโมง	117.7	0.7	44.2	55.3	14.7	2.9	-	20-29 hours		
มี	-	-	-	-	-	-	-	Available		
ไม่มี	117.7	0.7	44.2	55.3	14.7	2.9	-	Not available		
30-34 ชั่วโมง	103.4	1.4	9.5	70.2	17.0	5.4	-	30-34 hours		
มี	-	-	-	-	-	-	-	Available		
ไม่มี	103.4	1.4	9.5	70.2	17.0	5.4	-	Not available		
35-39 ชั่วโมง	119.0	-	73.5	14.8	29.4	1.3	-	35-39 hours		
มี	0.9	-	0.9	-	-	-	-	Available		
ไม่มี	118.1	-	72.5	14.8	29.4	1.3	-	Not available		
40-49 ชั่วโมง	1,763.9	39.2	92.8	1,266.1	247.5	117.9	0.5	40-49 hours		
มี	-	-	-	-	-	-	-	Available		
ไม่มี	1,763.9	39.2	92.8	1,266.1	247.5	117.9	0.5	Not available		
50 ชั่วโมงขึ้นไป	329.5	14.3	3.8	84.9	170.2	56.4	-	50 hours and over		
มี	-	-	-	-	-	-	-	Available		
ไม่มี	329.5	14.3	3.8	84.9	170.2	56.4	-	Not available		

ตารางที่ 12 จำนวนผู้มีงานทำ จำนวนชั่วโมงทำงานต่อสัปดาห์ การมีเวลาเหลือพอและต้องการทำงานเพิ่มขึ้น กรุงเทพมหานคร

TABLE 12 EMPLOYED PERSONS BY AGE GROUP, HOURS WORKED PER WEEK, AVAILABILITY FOR ADDITIONAL WORK, BANGKOK METROPOLIS

ไตรมาสที่ 1/2561 : Quarter 1/2018 หน่วยเป็นพัน : in Thousands

จำนวนชั่วโมงทำงาน พรส และ การมีเวลาเหลือพอ และต้องการทำงานเพิ่มขึ้น	รวม										HOURS WORKED, AND AVAILABILITY FOR ADDITIONAL WORK
	15-19	20-24	25-29	30-34	35-39	40-49	50-59	>= 60	TOTAL	Availability	
ยอดรวม	56.8	274.7	761.2	802.2	807.0	1,400.7	883.2	251.6	5,237.5	251.6	
มี	-	0.6	2.7	-	0.9	2.4	1.1	0.5	8.3	0.5	
ไม่มี	56.8	274.1	758.5	802.2	806.1	1,398.3	882.1	251.1	5,229.2	251.1	
มีงานประจำแต่ไม่ได้ทำงาน	-	-	3.8	1.2	1.4	0.8	1.5	1.4	10.2	1.4	
มี	-	-	-	-	-	0.8	-	-	0.8	-	
ไม่มี	-	-	3.8	1.2	1.4	-	1.5	1.4	9.4	1.4	
1-9 ชั่วโมง	-	-	-	-	-	1.2	1.5	1.0	3.7	1.0	
มี	-	-	-	-	-	-	-	0.5	0.5	0.5	
ไม่มี	-	-	-	-	-	1.2	1.5	0.5	3.2	0.5	
10-19 ชั่วโมง	1.8	2.4	2.8	5.7	4.9	4.2	5.3	1.0	28.0	1.0	
มี	-	-	-	-	-	-	1.1	-	1.1	-	
ไม่มี	1.8	2.4	2.8	5.7	4.9	4.2	4.1	1.0	26.9	1.0	
20-29 ชั่วโมง	2.0	4.3	29.1	24.4	26.7	58.7	44.1	6.2	195.4	6.2	
มี	-	-	2.7	-	-	-	-	-	2.7	-	
ไม่มี	2.0	4.3	26.4	24.4	26.7	58.7	44.1	6.2	192.7	6.2	
30-34 ชั่วโมง	2.3	15.5	29.7	26.9	35.5	67.0	39.6	12.7	229.2	12.7	
มี	-	-	-	-	-	1.0	-	-	1.0	-	
ไม่มี	2.3	15.5	29.7	26.9	35.5	66.0	39.6	12.7	228.2	12.7	
35-39 ชั่วโมง	0.6	4.2	27.0	28.8	37.4	56.2	63.7	6.0	224.1	6.0	
มี	-	-	-	-	0.9	-	-	-	0.9	-	
ไม่มี	0.6	4.2	27.0	28.8	36.5	56.2	63.7	6.0	223.1	6.0	
40-49 ชั่วโมง	41.6	219.1	599.2	628.1	575.3	961.5	555.6	156.2	3,736.4	156.2	
มี	-	0.6	-	-	-	0.5	-	-	1.2	-	
ไม่มี	41.6	218.4	599.2	628.1	575.3	960.9	555.6	156.2	3,735.3	156.2	
50 ชั่วโมงขึ้นไป	8.5	29.2	69.7	87.0	125.8	251.2	172.0	67.1	810.4	67.1	
มี	-	-	-	-	-	-	-	-	-	-	
ไม่มี	8.5	29.2	69.7	87.0	125.8	251.2	172.0	67.1	810.4	67.1	

ตารางที่ 12 จำนวนผู้จ้างทำ งานตามกลุ่มอายุ จำนวนชั่วโมงทำงานต่อสัปดาห์ การมีเวลาเหลือและต้องทำงานเพิ่มขึ้น และเพศ กรุงเทพมหานคร
TABLE 12 EMPLOYED PERSONS BY AGE GROUP, HOURS WORKED PER WEEK, AVAILABILITY FOR ADDITIONAL WORK AND SEX, BANGKOK METROPOLIS

ไตรมาสที่ 1/2561 : Quarter 1/2018

หน่วยเป็นพัน : in Thousands

เพศ และ การมีเวลาเหลือ และต้องทำงานเพิ่มขึ้น	รวม	กลุ่มอายุ										HOURS WORKED, SEX AND AVAILABILITY FOR ADDITIONAL WORK	
		15-19	20-24	25-29	30-34	35-39	40-49	50-59	>= 60	TOTAL(MALE)	SEX AND AVAILABILITY FOR ADDITIONAL WORK		
ชาย	2,777.0	39.3	146.1	375.5	401.1	426.4	763.3	484.9	140.3	140.3	Available	Not available	
มี	5.7	-	0.6	2.7	-	-	2.4	-	-	-	Available	Not available	
ไม่มี	2,771.3	39.3	145.5	372.8	401.1	426.4	760.9	484.9	140.3	140.3	Not available	With job not work	
มีงานประจำแต่ไม่ได้ทำงาน	4.2	-	-	-	1.2	0.6	0.8	1.5	-	-	Available	Not available	
มี	0.8	-	-	-	-	-	0.8	-	-	-	Available	Not available	
ไม่มี	3.4	-	-	-	1.2	0.6	-	1.5	-	-	Not available	1-9 hours	
1-9 ชั่วโมง	1.0	-	-	-	-	-	-	0.5	0.5	-	Available	Not available	
มี	1.0	-	-	-	-	-	-	-	-	-	Available	Not available	
ไม่มี	9.9	1.3	0.4	-	2.4	1.5	1.5	1.9	1.0	-	Available	Not available	
10-19 ชั่วโมง	9.9	1.3	0.4	-	2.4	1.5	1.5	1.9	1.0	-	Available	Not available	
มี	77.7	2.0	1.1	8.5	12.1	5.7	21.9	23.8	2.8	-	Available	Not available	
ไม่มี	2.7	-	-	2.7	-	-	-	-	-	-	Available	Not available	
20-29 ชั่วโมง	75.0	2.0	1.1	5.8	12.1	5.7	21.9	23.8	2.8	-	Not available	30-34 hours	
มี	125.8	1.5	10.3	15.8	11.8	18.4	37.8	23.8	6.3	-	Available	Not available	
ไม่มี	1.0	-	-	-	-	-	1.0	-	-	-	Available	Not available	
30-34 ชั่วโมง	124.8	1.5	10.3	15.8	11.8	18.4	36.7	23.8	6.3	-	Available	Not available	
มี	105.0	0.6	2.7	15.1	12.0	14.8	26.1	30.0	3.8	-	Available	Not available	
ไม่มี	105.0	0.6	2.7	15.1	12.0	14.8	26.1	30.0	3.8	-	Available	Not available	
35-39 ชั่วโมง	1,972.5	28.3	116.6	294.1	305.1	309.3	525.5	304.8	88.8	-	Available	Not available	
มี	1.2	-	0.6	-	-	-	0.5	-	-	-	Available	Not available	
ไม่มี	1,971.3	28.3	116.0	294.1	305.1	309.3	524.9	304.8	88.8	-	Available	Not available	
50 ชั่วโมงขึ้นไป	480.9	5.6	15.0	42.0	56.5	76.1	149.9	98.7	37.2	-	Available	Not available	
มี	480.9	5.6	15.0	42.0	56.5	76.1	149.9	98.7	37.2	-	Available	Not available	
ไม่มี	2,460.5	17.5	128.6	385.7	401.1	380.6	637.4	398.3	111.3	-	Available	Not available	
หญิง	2.6	-	-	-	0.9	-	-	1.1	0.5	-	Available	Not available	
มี	2,457.9	17.5	128.6	385.7	401.1	379.7	637.4	397.2	110.8	-	Available	Not available	
ไม่มี	6.0	-	-	3.8	-	0.8	-	-	1.4	-	With job not work	Not available	
มีงานประจำแต่ไม่ได้ทำงาน	-	-	-	-	-	-	-	-	-	-	Available	Not available	
มี	6.0	-	-	3.8	-	0.8	-	-	1.4	-	Available	Not available	
ไม่มี	2.7	-	-	-	-	-	1.2	1.1	0.5	-	Available	Not available	
1-9 ชั่วโมง	0.5	-	-	-	-	-	-	-	0.5	-	Available	Not available	
มี	2.2	-	-	-	-	-	1.2	1.1	-	-	Available	Not available	
ไม่มี	18.1	0.5	1.9	2.8	3.3	3.4	2.7	3.4	-	-	Available	Not available	
10-19 ชั่วโมง	17.0	0.5	1.9	2.8	3.3	3.4	2.7	2.3	-	-	Available	Not available	
มี	117.7	-	3.3	20.6	12.3	21.1	36.8	20.3	3.4	-	Available	Not available	
ไม่มี	117.7	-	3.3	20.6	12.3	21.1	36.8	20.3	3.4	-	Available	Not available	
20-29 ชั่วโมง	103.4	0.8	5.2	13.8	15.2	17.1	29.2	15.7	6.4	-	Available	Not available	
มี	103.4	0.8	5.2	13.8	15.2	17.1	29.2	15.7	6.4	-	Available	Not available	
ไม่มี	0.9	-	-	-	0.9	-	-	-	-	-	Available	Not available	
30-34 ชั่วโมง	118.1	-	1.5	12.0	16.8	22.7	30.2	33.7	2.2	-	Available	Not available	
มี	1,763.9	13.3	102.5	305.0	323.0	265.9	436.0	250.9	67.4	-	Available	Not available	
ไม่มี	1,763.9	13.3	102.5	305.0	323.0	265.9	436.0	250.9	67.4	-	Available	Not available	
35-39 ชั่วโมง	329.5	2.9	14.3	27.7	30.5	49.7	101.3	73.3	29.9	-	Available	Not available	
มี	329.5	2.9	14.3	27.7	30.5	49.7	101.3	73.3	29.9	-	Available	Not available	
ไม่มี	329.5	2.9	14.3	27.7	30.5	49.7	101.3	73.3	29.9	-	Available	Not available	

ตารางที่ 13 จำนวนผู้ว่างงาน ที่ทำงานทำ จำนวนตามระยะเวลาที่ทำงานทำ ระดับการศึกษาที่สำเร็จ กรุงเทพมหานคร

TABLE 13 UNEMPLOYED PERSONS, SEEKING JOB BY DURATION OF SEEKING JOB, LEVEL OF EDUCATIONAL ATTAINMENT, BANGKOK METROPOLIS

ระดับการศึกษาที่สำเร็จ	รวม	ระยะเวลาที่ทำงานทำ Duration of seeking job						LEVEL OF EDUCATIONAL ATTAINMENT	
		ระยะเวลาที่ทำงานทำ						ไม่ทราบ Unknown	LEVEL OF EDUCATIONAL ATTAINMENT
		< 1 เดือน Month	1 - 2.9 เดือน Months	3 - 5.9 เดือน Months	6 - 8.9 เดือน Months	9 - 11.9 เดือน Months	>=12 เดือน Months		
ยอดรวม	13,995	4,384	5,584	3,418	608	-	-	TOTAL	
1.ไม่มีการศึกษา	-	-	-	-	-	-	-	No education	
2.ต่ำกว่าประถมศึกษา	1,639	-	1,639	-	-	-	-	Less than Elementary	
3.ประถมศึกษา	1,461	-	853	-	608	-	-	Elementary	
4.มัธยมศึกษาตอนต้น	941	-	-	941	-	-	-	Lower Secondary	
5.มัธยมศึกษาตอนปลาย	1,253	-	-	1,253	-	-	-	Upper Secondary Level	
สายสามัญ	-	-	-	-	-	-	-	General/Academic	
สายอาชีพศึกษา	1,253	-	-	1,253	-	-	-	Vocational	
สายวิชาการศึกษา	-	-	-	-	-	-	-	Teacher Training	
6.อุดมศึกษา	7,626	4,384	2,018	1,224	-	-	-	Higher Level	
สายวิชาการ	7,626	4,384	2,018	1,224	-	-	-	Academic	
สายวิชาชีพ	-	-	-	-	-	-	-	Higher Technical Education	
สายวิชาการศึกษา	-	-	-	-	-	-	-	Teacher Training	
7.อื่นๆ ┆	-	-	-	-	-	-	-	Others ┆	
8.ไม่ทราบ	1,074	-	1,074	-	-	-	-	Unknown	

┆ รวมอาชีพระยะสั้น Including Short Course Vocational

ไตรมาสที่ 1/2561 : Quarter 1/2018

หน่วยเป็นคน : Person

ตารางที่ 13 จำนวนผู้ว่างงาน ที่ทำงานทำ จำแนกตามระยะเวลาที่หางานทำ ระดับการศึกษาที่สำเร็จ และเพศ กรุงเทพมหานคร

TABLE 13 UNEMPLOYED PERSONS, SEEKING JOB BY DURATION OF SEEKING JOB, LEVEL OF EDUCATIONAL ATTAINMENT AND SEX, BANGKOK METROPOLIS

ไตรมาสที่ 1/2561 : Quarter 1/2018

หน่วยเป็นคน : Person

ระดับการศึกษาที่สำเร็จ	รวม	ระยะเวลาที่หางานทำ							LEVEL OF EDUCATIONAL ATTAINMENT
		Duration of seeking job							
		< 1 เดือน	1 - 2.9 เดือน	3 - 5.9 เดือน	6 - 8.9 เดือน	9 - 11.9 เดือน	>=12 เดือน	ไม่ทราบ	
Total	Month	Months	Months	Months	Months	Months	Unknown		
ชาย	9,198	1,076	4,691	2,822	608	-	-	-	MALE
ไม่มีการศึกษา	-	-	-	-	-	-	-	-	No education
ต่ำกว่าประถมศึกษา	1,639	-	1,639	-	-	-	-	-	Less than Elementary
ประถมศึกษา	1,461	-	853	-	608	-	-	-	Elementary
มัธยมศึกษาตอนต้น	941	-	-	941	-	-	-	-	Lower Secondary
มัธยมศึกษาตอนปลาย	1,253	-	-	1,253	-	-	-	-	Upper Secondary Level
สามัญ	-	-	-	-	-	-	-	-	General/Academic
สาขาวิชาชีพ	1,253	-	-	1,253	-	-	-	-	Vocational
สาขาวิชาการศึกษา	-	-	-	-	-	-	-	-	Teacher Training
อุดมศึกษา	2,829	1,076	1,125	628	-	-	-	-	Higher Level
สาขาวิชาการ	2,829	1,076	1,125	628	-	-	-	-	Academic
สาขาวิชาชีพ	-	-	-	-	-	-	-	-	Higher Technical Education
สาขาวิชาการศึกษา	-	-	-	-	-	-	-	-	Teacher Training
อื่นๆ 1/	-	-	-	-	-	-	-	-	Others 1/
ไม่ทราบ	1,074	-	1,074	-	-	-	-	-	Unknown
หญิง	4,797	3,308	893	596	-	-	-	-	FEMALE
ไม่มีการศึกษา	-	-	-	-	-	-	-	-	No education
ต่ำกว่าประถมศึกษา	-	-	-	-	-	-	-	-	Less than Elementary
ประถมศึกษา	-	-	-	-	-	-	-	-	Elementary
มัธยมศึกษาตอนต้น	-	-	-	-	-	-	-	-	Lower Secondary
มัธยมศึกษาตอนปลาย	-	-	-	-	-	-	-	-	Upper Secondary Level
สามัญ	-	-	-	-	-	-	-	-	General/Academic
สาขาวิชาชีพ	-	-	-	-	-	-	-	-	Vocational
สาขาวิชาการศึกษา	-	-	-	-	-	-	-	-	Teacher Training
อุดมศึกษา	4,797	3,308	893	596	-	-	-	-	Higher Level
สาขาวิชาการ	4,797	3,308	893	596	-	-	-	-	Academic
สาขาวิชาชีพ	-	-	-	-	-	-	-	-	Higher Technical Education
สาขาวิชาการศึกษา	-	-	-	-	-	-	-	-	Teacher Training
อื่นๆ 1/	-	-	-	-	-	-	-	-	Others 1/
ไม่ทราบ	-	-	-	-	-	-	-	-	Unknown

1/ รวมอาชีพระยะสั้น 1/ Including Short Course Vocational

ตารางที่ 14 จำนวนผู้ว่างงาน ที่เคยทำงานก่อน จำนวนคนอาชีพที่ครั้งสุดท้าย อุตสาหกรรมที่ทำงานครั้งสุดท้าย กรุงเทพมหานคร
TABLE 14 UNEMPLOYED PERSONS, EVER WORKED BY LAST OCCUPATION, LAST INDUSTRY, BANGKOK METROPOLIS

อาชีพที่ครั้งสุดท้าย	อุตสาหกรรมที่ทำงานครั้งสุดท้าย Last Industry											รวม	TOTAL	อาชีพครั้งสุดท้าย LAST OCCUPATION	
	การปลูก และทำสวน	การขุด เหมืองแร่ และเหมืองหิน	การหล่อ โลหะ	ไฟฟ้า ก๊าซ ไอน้ำระบบรับ อากาศ	จัดหา น้ำประปา น้ำเสีย	ก่อสร้าง	การขายปลีก การจำหน่าย ส่ง	การขนส่ง และ สถานที่เก็บสินค้า	ที่พักแคะ บริการที่พักแคะ	ข้อมูลข่าวสาร และการสื่อสาร	การเงินและ การประกันภัย				
	Agriculture	Mining	Manu- facturing	Electricity	Water supply sewerage, waste	Construction	whole sale/retail	Transportation and storage	Food service	Information and communication	Financial intermediation				
ยอดรวม	28,270	-	3,681	-	-	1,558	7,410	-	7,733	-	-	-	-	-	TOTAL
1. ผู้จัดการ ข้าราชการระดับอาวุโส และผู้ปฏิบัติงานอื่นๆ	2,574	-	-	-	-	-	2,574	-	-	-	-	-	-	-	1. managers, senior officials and Legislators
2. ผู้ประกอบวิชาชีพทางด้านต่างๆ	1,163	-	-	-	-	-	586	-	-	-	-	-	-	-	2. Professionals
3. เจ้าหน้าที่เทคนิคและผู้ประกอบวิชาชีพ ที่เกี่ยวข้องกับด้านต่างๆ	1,076	-	-	-	-	-	-	-	-	-	-	-	-	-	3. Technicians and associate professionals
4. เสมียน	596	-	-	-	-	-	596	-	-	-	-	-	-	-	4. Clerks
5. พนักงานบริการและผู้จำหน่ายสินค้า	13,789	-	-	-	-	-	3,399	-	6,738	-	-	-	-	-	5. Service workers and sell goods workers
6. ผู้ปฏิบัติงานที่มีฝีมือด้านการเกษตร ปศุสัตว์ และประมง	-	-	-	-	-	-	-	-	-	-	-	-	-	-	6. Skilled agricultural forest and fishery workers
7. ช่างฝีมือ และผู้ปฏิบัติงานที่เกี่ยวข้อง	4,461	-	-	-	-	1,558	851	-	-	-	-	-	-	-	7. Craft and associate professionals
8. ผู้ควบคุมเครื่องจักร โรงงานและเครื่องจักร และผู้ปฏิบัติงานด้านการประกอบ	-	-	-	-	-	-	-	-	-	-	-	-	-	-	8. Plant and machine controllers and assemblers
9. ผู้ประกอบอาชีพงานพื้นฐาน	4,612	-	-	-	-	-	-	-	995	-	-	-	-	-	9. Elementary occupations
10. คนงานซึ่งมิได้จำแนกไว้ในหมวดอื่น	-	-	-	-	-	-	-	-	-	-	-	-	-	-	10. Workers not classifiable by occupation

ตารางที่ 14. จำนวนผู้ว่างงาน ที่เคยทำงานมาก่อน จำนวนคนอาศัยที่ทำงานครั้งสุดท้าย อุตสาหกรรมที่ทำงานครั้งสุดท้าย กรุงเทพมหานคร (ต่อ)
 TABLE 14. UNEMPLOYED PERSONS, EVER WORKED BY LAST OCCUPATION, LAST INDUSTRY, BANGKOK METROPOLIS (Contd.)

อาชีพที่ทำงานครั้งสุดท้าย	อุตสาหกรรมที่ทำงานครั้งสุดท้าย (ต่อ) Last Industry (Contd.)										ไม่ทราบ Unknown	LAST OCCUPATION
	กิจกรรม อสังหาริมทรัพย์ Real estate activities	กิจกรรมทางวิชาชีพ วิทยาศาสตร์ Professional/scientific technical activities	การบริหารสนับสนุน และเชิงบริหาร Administrative support service activities	บริหารราชการ ปกครองส่วน ท้องถิ่น Public admin- istration	การศึกษา Education	กิจกรรมด้านสุขภาพ งานสังคมสงเคราะห์ Health and social work	ศิลปะ ความบันเทิง และนันทนาการ Art, entertainment	บริการ ด้านอื่นๆ Other service	งานในครัวเรือน ส่วนบุคคล Activities of household	กิจกรรมของ องค์กร Extra- territorial		
ยอดรวม	-	577	2,675	2,188	-	1,020	-	1,429	-	-	-	TOTAL
1. ผู้จัดการ ข้าราชการระดับอาวุโส และผู้ปฏิบัติการบริหาร	-	-	-	-	-	-	-	-	-	-	-	1. managers, senior officials and legislators
2. ผู้ประกอบการวิชาชีพทั้งด้านต่าง ๆ	-	577	-	-	-	-	-	-	-	-	-	2. Professionals
3. เจ้าหน้าที่เทคนิคและผู้ประกอบการวิชาชีพ ที่เกี่ยวข้องกับด้านต่าง ๆ	-	-	1,076	-	-	-	-	-	-	-	-	3. Technicians and associate professionals
4. เจ้าหน้าที่	-	-	-	-	-	-	-	-	-	-	-	4. Clerks
5. พนักงานบริการ และผู้จำหน่ายสินค้า	-	-	1,599	-	-	1,020	-	-	-	-	-	5. Service workers and sell goods
6. ผู้ปฏิบัติงานที่มีฝีมือในด้านการเกษตร ปศุสัตว์ และประมง	-	-	-	-	-	-	-	-	-	-	-	6. Skilled agricultural forest and fishery workers
7.ช่างฝีมือ และผู้ปฏิบัติงานที่เกี่ยวข้อง	-	-	-	-	-	-	-	-	-	-	-	7. Craft and associate professionals
8. ผู้ควบคุมเครื่องจักร โรงงานและเครื่องจักร และผู้ปฏิบัติงานด้านการประกอบ	-	-	-	-	-	-	-	-	-	-	-	8. Plant and machine controls and assemblers
9. ผู้ประกอบอาชีพทางด้านพื้นฐาน	-	-	2,188	-	-	-	-	1,429	-	-	-	9. Elementary occupations
10. คนงานซึ่งมิได้จำแนกไว้ในหมวดอื่น	-	-	-	-	-	-	-	-	-	-	-	10. Workers not classifiable by occupation

ตารางที่ 14 จำนวนผู้ว่างงาน ที่เคยทำงานก่อน จำนวนตามอาชีพที่ทำงานครั้งสุดท้าย อุตสาหกรรมที่ทำงานครั้งสุดท้าย และเพศ กรุงเทพมหานคร
TABLE 14. UNEMPLOYED PERSONS, EVER WORKED BY LAST OCCUPATION, LAST INDUSTRY AND SEX, BANGKOK METROPOLIS

อาชีพที่ทำงานครั้งสุดท้าย	อุตสาหกรรมที่ทำงานครั้งสุดท้าย										LAST OCCUPATION	
	เกษตรกรรม และการประมง Agriculture and fishing	การทำ เหมืองแร่ และเหมืองหิน Mining	การผลิต Manufacturing	ไฟฟ้า ก๊าซ ไฮโดรเจนร้อน Electricity	การส่งน้ำ ขนถ่ายน้ำ และบำบัด Water supply sewage, waste	การก่อสร้าง Construction	การขายส่ง การขายปลีก การส่งของ wholesale/retail	การขนส่ง และ การเก็บสินค้า Transportation and storage	ที่พักแรมและ บริการด้านอาหาร Accommodation and food service	ข้อมูลข่าวสาร และการสื่อสาร Information and communication		กิจกรรมการเงินและ การประกันภัย Financial intermediation
ชาย												MALE
1. ผู้จัดการ ข้าราชการระดับอาวุโส และผู้บังคับบัญชา และผู้บริหาร และผู้บริหาร และผู้บริหาร	-	-	3,085	-	-	1,558	6,469	-	4,763	-	-	1. managers, senior officials and legislators
2. ผู้ประกอบอาชีพด้านต่างๆ ที่เกี่ยวข้องกับด้านต่างๆ	-	-	-	-	-	-	586	-	-	-	-	2. Professionals
3. เจ้าหน้าที่เทคนิคและผู้ประกอบอาชีพ ที่เกี่ยวข้องกับด้านต่างๆ	-	-	-	-	-	-	-	-	-	-	-	3. Technicians and associate professionals
4. เสมียน	-	-	-	-	-	-	-	-	-	-	-	4. Clerks
5. พนักงานบริการและผู้จำหน่ายสินค้า และผู้ประกอบอาชีพด้านต่างๆ	-	-	1,034	-	-	-	2,498	-	3,768	-	-	5. Service workers and sell goods 6. Skilled agricultural forest and fishery workers
6. ผู้ปฏิบัติงานที่มีฝีมือในด้านเกษตร ป่านไม้ และประมง	-	-	-	-	-	-	-	-	-	-	-	-
7. ช่างฝีมือ และผู้ปฏิบัติงานที่เกี่ยวข้อง และผู้ปฏิบัติงานด้านการประกอบ	-	-	2,052	-	-	1,558	851	-	-	-	-	7. Craft and associate professionals 8. Plant and machine controllers and assemblers
8. ผู้ประกอบอาชีพทางพื้นฐาน และช่างฝีมือได้จำแนกไปเป็นหมวดอื่น	-	-	-	-	-	-	-	-	-	-	-	9. Elementary occupations 10. Workers not classifiable by occupation
หญิง												FEMALE
1. ผู้จัดการ ข้าราชการระดับอาวุโส และผู้บังคับบัญชา และผู้บริหาร และผู้บริหาร	-	-	596	-	-	-	941	-	-	-	-	1. managers, senior officials and legislators
2. ผู้ประกอบอาชีพด้านต่างๆ ที่เกี่ยวข้องกับด้านต่างๆ	-	-	-	-	-	-	-	-	995	-	-	2. Professionals
3. เจ้าหน้าที่เทคนิคและผู้ประกอบอาชีพ ที่เกี่ยวข้องกับด้านต่างๆ	-	-	-	-	-	-	-	-	-	-	-	3. Technicians and associate professionals
4. เสมียน	-	-	596	-	-	-	-	-	-	-	-	4. Clerks
5. พนักงานบริการและผู้จำหน่ายสินค้า และผู้ประกอบอาชีพด้านต่างๆ	-	-	-	-	-	-	941	-	2,970	-	-	5. Service workers and sell goods 6. Skilled agricultural forest and fishery workers
6. ผู้ปฏิบัติงานที่มีฝีมือในด้านเกษตร ป่านไม้ และประมง	-	-	-	-	-	-	-	-	-	-	-	-
7. ช่างฝีมือ และผู้ปฏิบัติงานที่เกี่ยวข้อง และผู้ปฏิบัติงานด้านการประกอบ	-	-	-	-	-	-	-	-	-	-	-	7. Craft and associate professionals 8. Plant and machine controllers and assemblers
8. ผู้ประกอบอาชีพทางพื้นฐาน และช่างฝีมือได้จำแนกไปเป็นหมวดอื่น	-	-	-	-	-	-	-	-	-	-	-	9. Elementary occupations 10. Workers not classifiable by occupation
รวม												
Total	22,106	-	3,085	-	-	1,558	6,469	-	4,763	-	-	MALE
	2,574	-	-	-	-	-	2,574	-	-	-	-	1. managers, senior officials and legislators
	586	-	-	-	-	-	586	-	-	-	-	2. Professionals
	1,076	-	-	-	-	-	-	-	-	-	-	3. Technicians and associate professionals
	-	-	-	-	-	-	-	-	-	-	-	4. Clerks
	9,878	-	1,034	-	-	-	2,498	-	3,768	-	-	5. Service workers and sell goods 6. Skilled agricultural forest and fishery workers
	-	-	-	-	-	-	-	-	-	-	-	-
	4,461	-	2,052	-	-	1,558	851	-	-	-	-	7. Craft and associate professionals 8. Plant and machine controllers and assemblers
	-	-	-	-	-	-	-	-	-	-	-	9. Elementary occupations 10. Workers not classifiable by occupation
	3,531	-	-	-	-	-	-	-	995	-	-	2. Professionals
	-	-	-	-	-	-	-	-	-	-	-	3. Technicians and associate professionals
	6,165	-	596	-	-	-	941	-	2,970	-	-	4. Clerks
	-	-	-	-	-	-	-	-	-	-	-	5. Service workers and sell goods 6. Skilled agricultural forest and fishery workers
	577	-	-	-	-	-	-	-	-	-	-	7. Craft and associate professionals 8. Plant and machine controllers and assemblers
	-	-	-	-	-	-	-	-	-	-	-	9. Elementary occupations 10. Workers not classifiable by occupation
	596	-	596	-	-	-	-	-	-	-	-	1. managers, senior officials and legislators
	3,911	-	-	-	-	-	941	-	2,970	-	-	2. Professionals
	-	-	-	-	-	-	-	-	-	-	-	3. Technicians and associate professionals
	-	-	-	-	-	-	-	-	-	-	-	4. Clerks
	-	-	-	-	-	-	-	-	-	-	-	5. Service workers and sell goods 6. Skilled agricultural forest and fishery workers
	-	-	-	-	-	-	-	-	-	-	-	7. Craft and associate professionals 8. Plant and machine controllers and assemblers
	1,081	-	-	-	-	-	-	-	-	-	-	9. Elementary occupations 10. Workers not classifiable by occupation
	-	-	-	-	-	-	-	-	-	-	-	-

ตารางที่ 15 จำนวนลูกจ้าง จำนวนตามค่าจ้างเฉลี่ย ผลประโยชน์อื่น ๆ ที่ได้รับ อุตสาหกรรม กรุงเทพมหานคร
TABLE 15 EMPLOYEE BY AVERAGE WAGE, FRINGE BENEFIT, INDUSTRY, BANGKOK METROPOLIS

อุตสาหกรรม	จำนวนลูกจ้าง Total Employee	ค่าจ้างเฉลี่ย Average Wage	ลูกจ้างที่ได้รับผลประโยชน์อื่น ๆ Employee Receive Fringe Benefit										INDUSTRY	
			ได้รับเป็นเงิน In Cash					ได้รับเป็นสิ่งของ In Kind						TOTAL
			โบนัส Bonus	ค่าล่วงเวลา Overtime	เงินอื่นๆ Other Income	อาหาร Food	เครื่องแต่งกาย Clothes	ที่อยู่อาศัย Housing	อื่นๆ Others					
ยอดรวม	3,531.7	19,487.2	248.2	226.0	237.4	200.2	23.2	217.5	15.0					
1.เกษตรกรรม การป่าไม้ และการประมง	4.2	10,701.9	-	-	-	-	-	-	-	-	-	1.5	1. Agriculture, forestry and fishing	
2.การกึ่งขมิ้นผง และขมิ้นเทศ	-	-	-	-	-	-	-	-	-	-	-	-	2. Mining and quarrying	
3. การผลิต	799.6	17,673.2	67.3	55.5	29.8	17.1	5.1	63.8	0.9				3. Manufacturing	
4. ไฟฟ้า ก๊าซ ไอน้ำและระบบปรับอากาศ	12.6	38,803.4	-	-	0.6	-	1.1	-	-	-	-	-	4. Electricity, gas, steam and air conditioning supply	
5. การจัดการน้ำ การจัดการและการบำบัดน้ำเสีย ของเสีย และสิ่งปฏิกูล	5.8	32,910.7	1.6	0.8	-	-	-	-	-	-	-	-	5. Water supply; sewerage, waste management and remediation activities	
6. การก่อสร้าง	180.8	17,239.5	7.5	7.4	1.9	1.7	-	18.2	1.2				6. Construction	
7. การขนส่ง และการขนส่ง การขอยานยนต์	685.9	18,137.8	60.7	37.9	65.0	8.7	3.8	22.7	8.1				7. Wholesale and retail trade; repair of motor vehicles and motorcycles	
8. การขนส่ง และสถานที่เก็บสินค้า	231.7	19,385.3	17.0	12.8	18.2	4.6	2.4	19.6	0.8				8. Transportation and storage	
9. ที่พักแรมและบริการด้านอาหาร	214.5	14,111.3	8.3	15.9	36.7	109.0	4.1	13.9	1.1				9. Accommodation and food service activities	
10. ข้อมูลข่าวสารและการสื่อสาร	96.9	28,872.8	7.1	0.8	6.2	-	-	-	-				10. Information and communication	
11.กิจกรรมทางการเงินและการประกันภัย	190.4	29,982.2	31.3	7.4	10.8	1.1	-	0.4	-				11. Financial and insurance activities	
12. กิจกรรมอสังหาริมทรัพย์	68.0	18,891.4	6.7	6.1	3.1	0.8	-	10.9	-				12. Real estate activities	
13. กิจกรรมทางวิชาชีพ วิทยาศาสตร์ และเทคนิค	146.3	26,988.8	13.2	-	6.5	1.3	-	0.3	0.9				13. Professional, scientific and technical activities	
14. กิจกรรมการบริหารและการบริการสนับสนุน	220.7	14,178.0	6.9	51.5	6.9	5.4	4.5	4.1	0.5				14. Administrative and support service activities	
15. การบริหารราชการ การป้องกันประเทศ การประกันสังคม	209.3	24,824.4	5.6	11.1	25.1	-	-	11.6	0.9				15. Public administration and defence; compulsory social security	
16. การศึกษา	164.3	23,558.8	2.8	3.2	8.7	2.6	0.6	0.7	-				16. Education	
17. กิจกรรมด้านสุขภาพและงานสังคมสงเคราะห์	111.4	20,268.6	7.2	7.8	3.9	0.5	-	1.4	-				17. Human health and social work activities	
18. ศิลปะ ความบันเทิง และนันทนาการ	23.5	17,872.5	-	-	4.5	-	-	-	-				18. Arts, entertainment and recreation	
19. กิจกรรมบริการด้านอื่น ๆ	42.0	11,645.1	2.4	3.0	9.0	5.0	-	6.7	-				19. Other service activities	
20. กิจกรรมการจ้างงานในครัวเรือนส่วนบุคคล การผลิตสินค้าและบริการที่จำหน่ายเพื่อใช้ในครัวเรือน	73.5	9,898.0	1.7	4.9	0.6	42.4	1.5	43.0	0.7				20. Activities of households as employers; undifferentiated goods and services-producing activities of households for own use	
21. กิจกรรมขององค์กรระหว่างประเทศ	1.1	94,219.6	-	-	-	-	-	-	-				21. Activities of extraterritorial organizations and bodies	
22. ไม่ทราบ	49.3	19,438.0	0.8	-	-	-	-	-	-				22. Unknown	

ตารางที่ 16 จำนวนลูกจ้างเอกชน จำแนกตามค่าจ้างเฉลี่ย ผลประโยชน์ที่ได้รับ อุตสาหกรรม กรุงเทพมหานคร
TABLE 16 PRIVATE EMPLOYEE BY AVERAGE WAGE, FRINGE BENEFIT, INDUSTRY , BANGKOK METROPOLIS

อุตสาหกรรม	จำนวน ลูกจ้างเอกชน Total Private Employee	ลูกจ้างเอกชนที่ได้รับผลประโยชน์อื่นๆ Private Employee Receive Fringe Benefit							INDUSTRY
		ได้รับเป็นเงิน In Cash			ได้รับเป็นสิ่งของ In Kind				
		โบนัส Bonus	ค่าล่วงเวลา Overtime	เงินอื่นๆ Other Income	อาหาร Food	เครื่องแต่งกาย Clothes	ที่อยู่อาศัย Housing	อื่นๆ Others	
ยอดรวม	3,065.7	232.7	210.7	201.0	199.7	22.1	200.8	14.1	TOTAL
ค่าจ้างเฉลี่ย Average									
1. เกษตรกรรม การป่าไม้ และการประมง	4.2	-	-	-	-	-	-	-	1. Agriculture, forestry and fishing
2. การทำเหมืองแร่ และเหมืองหิน	-	-	-	-	-	-	-	-	2. Mining and quarrying
3. การผลิต	781.6	66.8	55.5	29.8	17.1	5.1	63.8	0.9	3. Manufacturing
4. ไฟฟ้า ก๊าซ ไอน้ำ และระบบปรับอากาศ	2.8	-	-	-	-	-	-	-	4. Electricity, gas, steam and air conditioning supply
5. การจัดหา การจัดการและการบำบัดน้ำเสีย ของเสีย และสิ่งปฏิกูล	0.4	-	-	-	-	-	-	-	5. Water supply; sewerage, waste management and remediation activities
6. การก่อสร้าง	180.8	7.5	7.4	1.9	1.7	-	18.2	1.2	6. Construction
7. การขายส่ง และการขายปลีก การซ่อมยานยนต์	685.9	60.7	37.9	65.0	8.7	3.8	22.7	8.1	7. Wholesale and retail trade; repair of motor vehicles and motorcycles
8. การขนส่ง และสถานที่เก็บสินค้า	183.4	11.1	10.5	15.7	4.2	2.4	15.3	0.8	8. Transportation and storage
9. ที่พักแรมและบริการด้านอาหาร	214.5	8.3	15.9	36.7	109.0	4.1	13.9	1.1	9. Accommodation and food service activities
10. ข้อมูลข่าวสารและการสื่อสาร	90.4	7.1	0.8	6.2	-	-	-	-	10. Information and communication
11. กิจกรรมทางการเงินและการประกันภัย	161.4	30.3	7.4	10.8	1.1	-	0.4	-	11. Financial and insurance activities
12. กิจกรรมอสังหาริมทรัพย์	68.0	6.7	6.1	3.1	0.8	-	10.9	-	12. Real estate activities
13. กิจกรรมทางวิชาชีพ วิทยาศาสตร์ และเทคนิค	143.3	13.2	-	6.5	1.3	-	0.3	0.9	13. Professional, scientific and technical activities
14. กิจกรรมการบริการและการสนับสนุน	220.7	6.9	51.5	6.9	5.4	4.5	4.1	0.5	14. Administrative and support service activities
15. การบริหารราชการ การป้องกันประเทศ การประกันสังคม	-	-	-	-	-	-	-	-	15. Public administration and defence; compulsory social security
16. การศึกษา	83.6	2.8	3.2	1.5	2.6	0.6	-	-	16. Education
17. กิจกรรมด้านสุขภาพและงานสังคมสงเคราะห์	58.0	6.4	6.7	2.7	0.5	-	1.4	-	17. Human health and social work activities
18. ศิลปะ ความบันเทิง และนันทนาการ	21.9	-	-	4.5	-	-	-	-	18. Arts, entertainment and recreation
19. กิจกรรมบริการด้านอื่น ๆ	41.0	2.4	3.0	9.0	5.0	-	6.7	-	19. Other service activities
20. กิจกรรมการจ้างงานในครัวเรือนส่วนบุคคล การผลิตสินค้าและบริการที่ขึ้นเองเพื่อใช้ในครัวเรือน	73.5	1.7	4.9	0.6	42.4	1.5	43.0	0.7	20. Activities of households as employers; undifferentiated goods and services-producing activities of households for own use
21. กิจกรรมขององค์การระหว่างประเทศ	1.1	-	-	-	-	-	-	-	21. Activities of extraterritorial organizations and bodies
22. ไม่ทราบ	49.3	0.8	-	-	-	-	-	-	22. Unknown

ไตรมาสที่ 1/2561 : Quarter 1/2018

หน่วยเป็นพัน : In Thousands

ตารางที่ 16 จำนวนลูกจ้างเอกชน จำนวนตามค่าจ้างเฉลี่ย ผลประโยชน์ที่ได้รับ อุตสาหกรรม และเพศ กรุงเทพมหานคร
TABLE 16 PRIVATE EMPLOYEE BY AVERAGE WAGE, FRINGE BENEFIT, INDUSTRY AND SEX, BANGKOK METROPOLIS

อุตสาหกรรม Industry	จำนวนลูกจ้าง โดย เพศ Total Private Employee	ค่าจ้างเฉลี่ย Average Wage					ค่าจ้างรวมที่ได้รับนอกเหนือจาก Private Employee Receive Fringe Benefit					อุตสาหกรรม INDUSTRY	
		18,407.4	ได้รับเป็นเงิน In Cash				111.4	75.6	11.0	ได้รับเป็นสิ่งของ In Kind			10.2
			โบนัส Bonus	ค่าล่วงเวลา Overtime	เงินอื่นๆ Other Income	อาหาร Food				เสื้อผ้า Clothes	ที่อยู่อาศัย Housing		
ชาย Male	1,570.6	18,407.4	102.1	148.6	111.4	75.6	11.0	95.8	10.2	MALE			
1.เกษตรกรรม การปศุสัตว์ และการประมง	3.0	8,918.2	-	-	-	-	-	-	-	1. Agriculture, forestry and fishing			
2.การขุดเหมืองแร่ และเหมืองหิน	-	-	-	-	-	-	-	-	-	2. Mining and quarrying			
3. การผลิต	415.1	17,916.6	41.3	37.9	16.7	11.6	1.8	41.7	0.9	3. Manufacturing			
4. ไฟฟ้า ก๊าซ ไอน้ำ และระบบปรับอากาศ	0.8	100,000.0	-	-	-	-	-	-	-	4. Electricity, gas, steam and air conditioning supply			
5. การจัดหาสินค้า การจัดการและการบริการด้านสุขภาพ ของเสีย และสิ่งไม่ถูก	-	-	-	-	-	-	-	-	-	5. Water supply; sewerage, waste management and remediation activities			
6. การก่อสร้าง	138.1	16,717.0	6.0	5.8	1.9	1.7	-	13.2	0.7	6. Construction			
7. การขนส่ง และการพาณิชย์ การซ่อมยานยนต์	343.6	18,068.7	22.7	21.0	36.6	4.3	1.7	14.6	7.0	7. Wholesale and retail trade; repair of motor vehicles and motorcycles			
8. การขนส่ง และยานยนต์สินค้า	134.8	16,341.8	5.4	8.7	13.4	2.8	1.3	7.7	0.8	8. Transportation and storage			
9. ที่พักแรมและภัตตาคารอาหาร	92.0	14,422.3	3.1	11.5	22.3	5.2	3.1	7.4	-	9. Accommodation and food service activities			
10. ข้อมูลข่าวสารและการสื่อสาร	64.6	28,698.6	4.1	0.8	1.8	-	-	-	-	10. Information and communication			
11. กิจกรรมทางการเงินและการประกันภัย	56.4	30,050.3	9.7	6.3	7.2	-	-	0.4	-	11. Financial and insurance activities			
12. กิจกรรมอสังหาริมทรัพย์	24.9	18,174.2	2.3	6.1	3.1	-	-	3.8	-	12. Real estate activities			
13. กิจกรรมทางวิชาชีพ วิทยาศาสตร์ และเทคโนโลยี	49.4	28,350.7	4.3	4.9	3.3	-	-	0.3	0.9	13. Professional, scientific and technical activities			
14. กิจกรรมการบริการและการบริการสนับสนุน	134.0	13,945.5	1.3	43.7	2.0	0.7	3.1	3.7	-	14. Administrative and support service activities			
15. การบริหารราชการ การป้องกันประเทศ การประกันสังคม	-	-	-	-	-	-	-	-	-	15. Public administration and defence; compulsory social security			
16. การศึกษา	30.5	20,650.2	0.5	1.7	-	-	-	-	-	16. Education			
17. กิจกรรมด้านสุขภาพและงานสังคมสงเคราะห์	14.8	17,870.8	0.8	3.4	1.5	-	-	1.4	-	17. Human health and social work activities			
18. ศิลปะ ความบันเทิง และนันทนาการ	11.2	22,566.1	-	-	1.1	-	-	-	-	18. Arts, entertainment and recreation			
19. กิจกรรมบริการด้านอื่น ๆ	18.3	11,927.8	-	-	0.7	1.0	-	1.0	-	19. Other service activities			
20. กิจกรรมการจ้างงานในครัวเรือนส่วนบุคคล	10.5	13,490.6	0.6	1.8	-	0.8	-	0.8	-	20. Activities of households as employers; undifferentiated goods and services-producing activities of households for own use			
การเฉลี่ยสินค้า และบริการที่ขนส่งโดยใช้เครื่องบิน	0.8	50,000.0	-	-	-	-	-	-	-	21. Activities of extraterritorial organizations and bodies			
21. กิจกรรมขององค์การระหว่างประเทศ	0.8	18,247.1	-	-	-	-	-	-	-	22. Unknown			
22. ไม่ทราบ	1,495.0	18,366.8	130.6	62.1	89.6	124.1	11.1	104.9	3.8	FEMALE			
หญิง Female	1,495.0	18,366.8	130.6	62.1	89.6	124.1	11.1	104.9	3.8	FEMALE			
1.เกษตรกรรม การปศุสัตว์ และการประมง	1.2	15,306.2	-	-	-	-	-	-	-	1. Agriculture, forestry and fishing			
2.การขุดเหมืองแร่ และเหมืองหิน	-	-	-	-	-	-	-	-	-	2. Mining and quarrying			
3. การผลิต	366.5	16,613.3	25.6	17.6	13.1	5.5	3.3	22.2	-	3. Manufacturing			
4. ไฟฟ้า ก๊าซ ไอน้ำ และระบบปรับอากาศ	2.0	40,000.0	-	-	-	-	-	-	-	4. Electricity, gas, steam and air conditioning supply			
5. การจัดหาสินค้า การจัดการและการบริการด้านสุขภาพ ของเสีย และสิ่งไม่ถูก	0.4	8,000.0	-	-	-	-	-	-	-	5. Water supply; sewerage, waste management and remediation activities			
6. การก่อสร้าง	42.8	18,926.9	1.5	1.6	-	-	-	5.0	0.6	6. Construction			
7. การขนส่ง และการพาณิชย์ การซ่อมยานยนต์	342.3	18,207.2	38.0	17.0	28.4	4.4	2.2	8.1	1.0	7. Wholesale and retail trade; repair of motor vehicles and motorcycles			
8. การขนส่ง และยานยนต์สินค้า	48.6	18,745.9	5.7	1.8	2.3	1.4	1.1	7.6	-	8. Transportation and storage			
9. ที่พักแรมและภัตตาคารอาหาร	122.4	13,877.6	5.2	4.4	14.4	5.6	1.1	6.6	1.1	9. Accommodation and food service activities			
10. ข้อมูลข่าวสารและการสื่อสาร	25.9	29,429.1	3.0	-	4.5	-	-	-	-	10. Information and communication			
11. กิจกรรมทางการเงินและการประกันภัย	105.0	26,662.7	20.5	1.0	3.7	1.1	-	-	-	11. Financial and insurance activities			
12. กิจกรรมอสังหาริมทรัพย์	43.1	19,304.9	4.5	-	-	0.8	-	7.1	-	12. Real estate activities			
13. กิจกรรมทางวิชาชีพ วิทยาศาสตร์ และเทคโนโลยี	93.9	26,041.1	8.9	-	3.2	1.3	-	-	-	13. Professional, scientific and technical activities			
14. กิจกรรมการบริการและการบริการสนับสนุน	86.7	14,537.6	5.6	7.8	4.9	4.7	1.4	0.4	0.5	14. Administrative and support service activities			
15. การบริหารราชการ การป้องกันประเทศ การประกันสังคม	-	-	-	-	-	-	-	-	-	15. Public administration and defence; compulsory social security			
16. การศึกษา	53.0	20,432.8	2.2	1.5	1.5	2.6	-	0.6	-	16. Education			
17. กิจกรรมด้านสุขภาพและงานสังคมสงเคราะห์	43.1	21,754.8	5.7	3.3	1.2	0.5	-	-	-	17. Human health and social work activities			
18. ศิลปะ ความบันเทิง และนันทนาการ	10.7	12,765.5	-	-	3.5	-	-	-	-	18. Arts, entertainment and recreation			
19. กิจกรรมบริการด้านอื่น ๆ	22.7	11,431.2	2.4	3.0	8.3	4.1	-	5.7	-	19. Other service activities			
20. กิจกรรมการจ้างงานในครัวเรือนส่วนบุคคล	63.0	9,300.6	1.1	3.1	0.6	4.6	1.5	4.2	0.7	20. Activities of households as employers; undifferentiated goods and services-producing activities of households for own use			
การเฉลี่ยสินค้า และบริการที่ขนส่งโดยใช้เครื่องบิน	0.3	200,000.0	-	-	-	-	-	-	-	21. Activities of extraterritorial organizations and bodies			
21. กิจกรรมขององค์การระหว่างประเทศ	0.3	20,998.3	0.8	-	-	-	-	-	-	22. Unknown			
22. ไม่ทราบ	21.3	20,998.3	0.8	-	-	-	-	-	-	-			

ตารางที่ 17 จำนวนลูกจ้างรัฐบาล จำแนกตามค่าจ้างเฉลี่ย ผลประโยชน์ที่ได้รับ อุตสาหกรรม และเพศ กรุงเทพมหานคร
TABLE 17 GOVERNMENT EMPLOYEE BY AVERAGE WAGE, FRINGE BENEFIT, INDUSTRY AND SEX - BANGKOK METROPOLIS

อุตสาหกรรม Industry	จำนวน ลูกจ้างรัฐบาล Total Government Employee	ลูกจ้างรัฐบาลที่ได้รับผลประโยชน์ตอบแทนในภาครัฐ Government Employee Receive Fringe Benefit										ค่าจ้างเฉลี่ย Average Wage	อุตสาหกรรม Industry	
		ได้รับเป็นเงิน In Cash					ได้รับเป็นสิ่งของ In Kind							
		โบนัส Bonus	ค่าล่วงเวลา Overtime	เงินอื่นๆ Other Income	อาหาร Food	เสื้อผ้า Clothes	ที่อยู่อาศัย Housing	อื่นๆ Others						
ชาย	244.1	6.0	9.0	23.0	-	1.1	15.6	0.9	MALE					
1. เกษตรกรรม ปลูกไม้ และกรปรัง	-	-	-	-	-	-	-	-	-	-	-	-	1. Agriculture, forestry and fishing	
2. การทำเหมืองแร่ และขุดหิน	-	-	-	-	-	-	-	-	-	-	-	-	2. Mining and quarrying	
3. การผลิต	12.5	-	-	-	-	-	-	-	-	-	-	-	3. Manufacturing	
4. ไฟฟ้า ก๊าซ ไอน้ำ และระบบปรับอากาศ	7.6	-	-	-	-	-	-	-	1.1	-	-	-	4. Electricity, gas, steam and air conditioning supply	
5. การจัดหาสินค้า การจัดการและกรกับน้ำเสีย ของเสีย และสิ่งขังมูล	3.8	-	0.8	-	-	-	-	-	-	-	-	-	5. Water supply, sewerage, waste management and remediation activities	
6. การก่อสร้าง	-	-	-	-	-	-	-	-	-	-	-	-	6. Construction	
7. การขนส่ง และการขายปลีก การซ่อมยานยนต์	-	-	-	-	-	-	-	-	-	-	-	-	7. Wholesale and retail trade; repair of motor vehicles and motorcycles	
8. การขนส่ง และสถานที่เก็บสินค้า	27.0	2.1	1.5	1.9	-	-	-	-	-	3.2	-	-	8. Transportation and storage	
9. ที่พักแรมและอสังหาริมทรัพย์	4.1	-	-	-	-	-	-	-	-	-	-	-	9. Accommodation and food service activities	
10. ข้อมูลข่าวสารและการสื่อสาร	16.8	0.6	-	-	-	-	-	-	-	-	-	-	10. Information and communication	
11. กิจกรรมทางสังคมและการบันเทิง	-	-	-	-	-	-	-	-	-	-	-	-	11. Financial and insurance activities	
12. กิจกรรมอสังหาริมทรัพย์	-	-	-	-	-	-	-	-	-	-	-	-	12. Real estate activities	
13. กิจกรรมการวิจัย วิทยาศาสตร์ และเทคนิค	0.6	-	-	-	-	-	-	-	-	-	-	-	13. Professional, scientific and technical activities	
14. กิจกรรมการบริหารและการบริการสนับสนุน	121.9	3.3	6.8	20.1	-	-	-	-	-	11.6	-	-	14. Administrative and support service activities	
15. การบริหารราชการ การป้องกันประเทศ การประกันสังคม	29.3	-	-	1.1	-	-	-	-	-	0.7	-	-	15. Public administration and defence; compulsory social security	
16. การศึกษา	18.8	-	-	-	-	-	-	-	-	-	-	-	16. Education	
17. กิจกรรมค้าปลีกและงานสังคมสงเคราะห์	1.6	-	-	-	-	-	-	-	-	-	-	-	17. Human health and social work activities	
18. ศิลปะ ความบันเทิง และนันทนาการ	-	-	-	-	-	-	-	-	-	-	-	-	18. Arts, entertainment and recreation	
19. กิจกรรมบริการด้านอื่น ๆ	-	-	-	-	-	-	-	-	-	-	-	-	19. Other service activities	
20. กิจกรรมการจ้างงานในครัวเรือนส่วนบุคคล การผลิตสินค้าและบริการที่ขึ้นเพื่อใช้ในครัวเรือน	-	-	-	-	-	-	-	-	-	-	-	-	20. Activities of households as employers; undifferentiated goods and services-producing activities of households for own use	
21. กิจกรรมขององค์กรระหว่างประเทศ	-	-	-	-	-	-	-	-	-	-	-	-	21. Activities of extraterritorial organizations and bodies	
22. ไม่ทราบ	221.9	9.5	6.2	13.4	0.4	-	-	-	-	1.1	-	-	22. Unknown	
หญิง													FEMALE	
1. เกษตรกรรม ปลูกไม้ และกรปรัง	-	-	-	-	-	-	-	-	-	-	-	-	1. Agriculture, forestry and fishing	
2. การทำเหมืองแร่ และขุดหิน	-	-	-	-	-	-	-	-	-	-	-	-	2. Mining and quarrying	
3. การผลิต	5.4	0.5	-	-	-	-	-	-	-	-	-	-	3. Manufacturing	
4. ไฟฟ้า ก๊าซ ไอน้ำ และระบบปรับอากาศ	2.3	-	-	0.6	-	-	-	-	-	-	-	-	4. Electricity, gas, steam and air conditioning supply	
5. การจัดหาสินค้า การจัดการและกรกับน้ำเสีย ของเสีย และสิ่งขังมูล	1.6	1.6	-	-	-	-	-	-	-	-	-	-	5. Water supply, sewerage, waste management and remediation activities	
6. การก่อสร้าง	-	-	-	-	-	-	-	-	-	-	-	-	6. Construction	
7. การขนส่ง และการขายปลีก การซ่อมยานยนต์	-	-	-	-	-	-	-	-	-	-	-	-	7. Wholesale and retail trade; repair of motor vehicles and motorcycles	
8. การขนส่ง และสถานที่เก็บสินค้า	21.3	3.9	0.8	0.6	0.4	-	-	-	-	1.1	-	-	8. Transportation and storage	
9. ที่พักแรมและอสังหาริมทรัพย์	-	-	-	-	-	-	-	-	-	-	-	-	9. Accommodation and food service activities	
10. ข้อมูลข่าวสารและการสื่อสาร	2.3	-	-	-	-	-	-	-	-	-	-	-	10. Information and communication	
11. กิจกรรมทางสังคมและการบันเทิง	12.2	0.4	-	-	-	-	-	-	-	-	-	-	11. Financial and insurance activities	
12. กิจกรรมอสังหาริมทรัพย์	-	-	-	-	-	-	-	-	-	-	-	-	12. Real estate activities	
13. กิจกรรมการวิจัย วิทยาศาสตร์ และเทคนิค	2.4	-	-	-	-	-	-	-	-	-	-	-	13. Professional, scientific and technical activities	
14. กิจกรรมการบริหารและการบริการสนับสนุน	87.4	2.3	4.3	5.0	-	-	-	-	-	-	-	-	14. Administrative and support service activities	
15. การบริหารราชการ การป้องกันประเทศ การประกันสังคม	51.4	-	-	6.1	-	-	-	-	-	-	-	-	15. Public administration and defence; compulsory social security	
16. การศึกษา	34.7	0.8	1.1	1.1	-	-	-	-	-	-	-	-	16. Education	
17. กิจกรรมค้าปลีกและงานสังคมสงเคราะห์	-	-	-	-	-	-	-	-	-	-	-	-	17. Human health and social work activities	
18. ศิลปะ ความบันเทิง และนันทนาการ	-	-	-	-	-	-	-	-	-	-	-	-	18. Arts, entertainment and recreation	
19. กิจกรรมบริการด้านอื่น ๆ	0.9	-	-	-	-	-	-	-	-	-	-	-	19. Other service activities	
20. กิจกรรมการจ้างงานในครัวเรือนส่วนบุคคล การผลิตสินค้าและบริการที่ขึ้นเพื่อใช้ในครัวเรือน	-	-	-	-	-	-	-	-	-	-	-	-	20. Activities of households as employers; undifferentiated goods and services-producing activities of households for own use	
21. กิจกรรมขององค์กรระหว่างประเทศ	-	-	-	-	-	-	-	-	-	-	-	-	21. Activities of extraterritorial organizations and bodies	
22. ไม่ทราบ	-	-	-	-	-	-	-	-	-	-	-	-	22. Unknown	

ตารางที่ 18 จำนวนลูกจ้าง จำแนกตามอาชีพ ระดับของรายได้ กรุงเทพมหานคร
TABLE 18 EMPLOYEE BY OCCUPATION, INCOME CLASS, BANGKOK METROPOLIS

ไตรมาสที่ 1/2561 : Quarter 1/2018

หน่วยนับพัน : in Thousands

ระดับของรายได้	อาชีพ Occupation											รวม	คนงานซึ่งมิได้จำแนกไว้ในหมวดอื่น	INCOME CLASS
	ผู้บัญชาการ Legislators & Managers	ผู้ประกอบวิชาชีพ ด้านต่างๆ Profes- sional	เจ้าหน้าที่เทคนิค และผู้ประกอบ วิชาชีพ Technicians	เสมียน Clerks	พนักงานบริการ ผู้จำหน่ายสินค้า Service Workers	ด้านเกษตร ป่าไม้และประมง Agricultural & Fishery	ช่างฝีมือและผู้ปฏิบัติ งานที่เกี่ยวข้อง Craft & assodet	ผู้ควบคุมเครื่องจักร งานด้านการประกอบ Plant & Machine contolors	ผู้ประกอบอาชีพ งานพื้นฐาน Elementary occupations					
ยอดรวม	259.1	527.4	502.9	407.4	619.6	8.7	414.5	377.4	381.7	60.8	60.8	TOTAL		
ต่ำกว่า 1,501 บาท	-	-	-	-	0.5	-	-	0.9	-	-	-	Less than 1,501 Baht		
1,501 - 2,500 บาท	-	0.9	-	-	7.3	-	-	-	0.5	-	-	1,501 - 2,500 Baht		
2,501 - 3,500 บาท	-	-	0.5	-	0.9	-	-	-	-	-	-	2,501 - 3,500 Baht		
3,501 - 4,500 บาท	-	-	-	-	-	-	1.0	-	0.6	-	-	3,501 - 4,500 Baht		
4,501 - 5,500 บาท	-	-	-	-	1.0	-	0.6	0.7	2.6	-	-	4,501 - 5,500 Baht		
5,501 - 6,500 บาท	-	-	-	0.7	9.0	-	3.0	3.0	13.2	-	-	5,501 - 6,500 Baht		
6,501 - 7,500 บาท	0.8	-	1.4	4.7	11.1	0.6	18.7	15.1	22.7	-	-	6,501 - 7,500 Baht		
7,501 - 10,000 บาท	0.9	7.2	15.7	52.9	210.5	2.2	159.6	122.7	217.6	-	-	7,501 - 10,000 Baht		
10,001 - 15,000 บาท	12.0	73.1	105.5	134.3	267.0	3.7	162.9	168.3	113.4	30.5	30.5	10,001 - 15,000 Baht		
15,001 - 20,000 บาท	21.1	112.5	152.9	120.4	49.8	1.8	40.6	53.8	10.4	10.9	10.9	15,001 - 20,000 Baht		
20,001 - 30,000 บาท	51.1	187.2	150.2	66.6	43.8	0.5	21.4	9.9	0.9	9.3	9.3	20,001 - 30,000 Baht		
มากกว่า 30,000 บาท	170.4	142.6	71.8	23.9	14.1	-	5.7	3.0	-	4.0	4.0	More than 30,000 Baht		
ไม่ทราบ	2.9	4.0	4.9	3.9	4.7	-	1.2	-	-	6.1	6.1	Unknown		

ตารางที่ 18 จำนวนลูกจ้าง จำนวนตามอาชีพ ระดับของรายได้ และเพศ กรุงเทพมหานคร
TABLE 18 EMPLOYEE BY OCCUPATION, INCOME CLASS AND SEX, BANGKOK METROPOLIS

ไตรมาสที่ 1/2561 - Quarter 1/2018

หน่วยนับพัน : in Thousands

ระดับของรายได้	อาชีพ / Occupation											รวม	INCOME CLASS
	ผู้จัดการ Legislators & Managers	ผู้ประกอบการ Professional	เจ้าหน้าที่เทคนิค และช่างเทคนิค Technicians	เสมียน Clerks	พนักงานบริการ ผู้จำหน่ายสินค้า Service Workers	ด้านการเกษตร ป่าไม้และประมง Agricultural & Fishery	ช่างฝีมือและผู้ปฏิบัติงาน ช่างที่เย็บชั่ง Craft & Machine	ผู้ควบคุมเครื่องจักร งานด้านการประกอบ Plant & Machine	ผู้ประกอบอาชีพ งานพื้นฐาน Elementary occupations	คนงานซึ่งมี ได้จำแนกไว้ ไม่แน่นอน Not classifiable	MALE		
ชาย	1,828.8	239.8	206.9	1,451	315.7	4.9	324.6	282.2	140.4	35.8			
ต่ำกว่า 1,501 บาท	-	-	-	-	-	-	-	0.9	-	-	-	-	Less than 1,501 Baht
1,501 - 2,500 บาท	-	0.9	-	-	-	-	-	-	-	-	-	-	1,501 - 2,500 Baht
2,501 - 3,500 บาท	-	-	0.5	-	0.3	-	-	-	-	-	-	-	2,501 - 3,500 Baht
3,501 - 4,500 บาท	-	-	-	-	-	-	1.0	-	-	-	-	-	3,501 - 4,500 Baht
4,501 - 5,500 บาท	-	-	-	-	1.0	-	-	-	-	-	-	-	4,501 - 5,500 Baht
5,501 - 6,500 บาท	-	-	-	-	1.1	-	-	1.5	-	-	-	-	5,501 - 6,500 Baht
6,501 - 7,500 บาท	39.3	-	-	2.0	4.9	0.6	10.6	8.5	12.7	-	-	-	6,501 - 7,500 Baht
7,501 - 10,000 บาท	377.8	2.0	7.7	16.7	91.2	0.4	114.1	77.2	67.7	-	-	-	7,501 - 10,000 Baht
10,001 - 15,000 บาท	632.6	7.4	40.8	53.6	148.9	2.2	140.2	135.3	52.7	22.0	-	-	10,001 - 15,000 Baht
15,001 - 20,000 บาท	281.1	5.9	54.6	51.8	30.8	1.2	31.9	47.6	4.9	4.6	-	-	15,001 - 20,000 Baht
20,001 - 30,000 บาท	255.4	30.3	82.4	12.9	31.9	0.5	18.8	9.9	-	2.5	-	-	20,001 - 30,000 Baht
มากกว่า 30,000 บาท	217.0	73.8	36.4	7.4	4.0	-	5.0	1.4	-	2.3	-	-	More than 30,000 Baht
ไม่ทราบ	14.1	3.2	0.6	0.8	1.6	-	1.2	-	-	4.5	-	-	Unknown
หญิง	1,730.7	125.7	296.1	2,623	303.9	3.9	89.9	95.1	241.3	24.9			
ต่ำกว่า 1,501 บาท	-	-	-	-	0.5	-	-	-	-	-	-	-	Less than 1,501 Baht
1,501 - 2,500 บาท	-	-	-	-	7.3	-	-	-	0.5	-	-	-	1,501 - 2,500 Baht
2,501 - 3,500 บาท	-	-	-	-	0.5	-	-	-	-	-	-	-	2,501 - 3,500 Baht
3,501 - 4,500 บาท	-	-	-	-	-	-	-	-	0.6	-	-	-	3,501 - 4,500 Baht
4,501 - 5,500 บาท	-	-	-	-	-	-	0.6	0.7	2.6	-	-	-	4,501 - 5,500 Baht
5,501 - 6,500 บาท	22.1	-	-	0.7	8.0	-	1.1	1.5	10.8	-	-	-	5,501 - 6,500 Baht
6,501 - 7,500 บาท	35.7	0.8	1.4	2.7	6.2	-	8.1	6.6	10.0	-	-	-	6,501 - 7,500 Baht
7,501 - 10,000 บาท	411.4	5.2	8.0	36.2	119.3	1.8	45.5	45.6	149.9	-	-	-	7,501 - 10,000 Baht
10,001 - 15,000 บาท	437.9	43.4	64.8	80.8	118.1	1.5	22.7	32.9	60.7	8.5	-	-	10,001 - 15,000 Baht
15,001 - 20,000 บาท	293.0	64.6	98.2	68.7	19.0	0.6	8.8	6.2	5.4	6.3	-	-	15,001 - 20,000 Baht
20,001 - 30,000 บาท	285.5	20.8	84.1	53.7	11.9	-	2.5	-	0.9	6.8	-	-	20,001 - 30,000 Baht
มากกว่า 30,000 บาท	218.3	68.8	35.4	16.5	10.1	-	0.7	1.6	-	1.7	-	-	More than 30,000 Baht
ไม่ทราบ	13.7	0.7	4.3	3.2	3.1	-	-	-	-	1.6	-	-	Unknown

ตารางที่ 19 จำนวนลูกจ้าง อุตสาหกรรม ระดับของรายได้ กรุงเทพมหานคร

TABLE 19 EMPLOYEE BY INDUSTRY, INCOME CLASS, BANGKOK METROPOLIS

หน่วยนับ : In Thousands

ระดับของรายได้	อุตสาหกรรม Industry													TOTAL
	รวม	เกษตรกรรม การปลูก และทำไร่ และทำสวน Agriculture	การทำเหมืองแร่ และขุดหิน Mining	การผลิต Manufacturing	ไฟฟ้า ก๊าซ และน้ำประปา Electricity	จัดหาน้ำ ปูน หิน อิฐ และเศษ Water supply sewage, waste	การก่อสร้าง Construction	การขนส่ง การขายปลีก การส่ง whole sale/retail	การขนส่งและ โทรคมนาคม Transportation and storage	ที่พักแและ บริการอาหาร Accommodation and food service	ข้อมูลข่าวสาร และการสื่อสาร Information & communication	การเงินและ การประกันภัย Financial intermediation	INCOME CLASS	
ยอดรวม	3,559.4	4.2	-	802.0	13.3	5.8	180.8	690.2	222.8	214.5	98.7	192.2	TOTAL	
ต่ำกว่า 1,501 บาท	1.5	-	-	-	-	-	-	0.9	-	-	-	-	Less than 1,501 Baht	
1,501 - 2,500 บาท	8.7	-	-	-	-	-	-	8.7	-	-	-	-	1,501 - 2,500 Baht	
2,501 - 3,500 บาท	1.4	-	-	-	-	-	-	-	-	-	-	-	2,501 - 3,500 Baht	
3,501 - 4,500 บาท	1.6	-	-	-	-	-	-	1.0	-	-	-	-	3,501 - 4,500 Baht	
4,501 - 5,500 บาท	4.8	-	-	1.4	-	-	1.0	2.4	-	-	-	-	4,501 - 5,500 Baht	
5,501 - 6,500 บาท	28.9	-	-	8.6	-	-	-	1.4	3.1	4.3	-	-	5,501 - 6,500 Baht	
6,501 - 7,500 บาท	75.0	-	-	36.1	-	-	2.2	8.0	5.9	4.7	1.8	-	6,501 - 7,500 Baht	
7,501 - 10,000 บาท	789.2	3.4	-	238.2	-	0.4	59.3	154.3	52.5	66.2	2.1	6.3	7,501 - 10,000 Baht	
10,001 - 15,000 บาท	1,070.5	-	-	227.1	-	-	55.4	240.6	69.8	90.1	16.5	34.2	10,001 - 15,000 Baht	
15,001 - 20,000 บาท	574.1	0.8	-	103.6	3.2	3.6	23.9	120.0	43.4	24.7	18.4	47.6	15,001 - 20,000 Baht	
20,001 - 30,000 บาท	540.8	-	-	91.5	2.9	-	24.6	86.2	33.3	17.9	33.0	49.8	20,001 - 30,000 Baht	
มากกว่า 30,000 บาท	435.3	-	-	93.1	6.5	1.8	14.5	62.5	23.6	6.6	25.2	52.5	More than 30,000 Baht	
ไม่ทราบ	27.8	-	-	2.4	0.6	-	-	4.3	1.1	-	1.8	1.8	Unknown	

ตารางที่ 19 จำนวนผู้จ้างงานตามอุตสาหกรรม ระดับของรายได้ กรุงเทพมหานคร (ต่อ)
TABLE 19 EMPLOYEE BY INDUSTRY, INCOME CLASS, BANGKOK METROPOLIS (Contd.)

หน่วยนับพัน : in Thousands

ไตรมาสที่ 1/2561 : Quarter 1/2018

ระดับของรายได้	อุตสาหกรรม (ต่อ) Industry (Contd.)											ไม่ทราบ
	กิจกรรม อสังหาริมทรัพย์ Real estate activities	กิจกรรมทางวิชาชีพ วิทย์และเทคโนโลยี Professional/technical activities	การบริหารสนับสนุน และปฏิบัติการ Administrative and support service activities	การบริหารราชการ ท้องถิ่น Public admin- istration defence	การศึกษา Education	กิจกรรมด้านสุขภาพ งานสังคมสงเคราะห์ Health and social work	ศิลปะ ความบันเทิง และนันทนาการ Art, entertainment	บริการ ด้านอื่นๆ Other service	งานครัวเรือน ส่วนบุคคล Activities of household	กิจกรรมของ องค์กร Extra- territorial	ไม่ทราบ	
ยอดรวม	69.2	146.3	222.0	214.4	165.1	112.2	23.5	44.5	73.5	1.1	93.3	TOTAL
ต่ำกว่า 1,501 บาท	0.5	-	-	-	-	-	-	-	-	-	-	Less than 1,501 Baht
1,501 - 2,500 บาท	-	-	-	-	-	-	-	-	-	-	-	1,501 - 2,500 Baht
2,501 - 3,500 บาท	-	0.3	0.5	-	-	0.5	-	-	-	-	-	2,501 - 3,500 Baht
3,501 - 4,500 บาท	-	-	-	-	-	-	-	-	0.6	-	-	3,501 - 4,500 Baht
4,501 - 5,500 บาท	-	-	-	-	-	-	-	-	-	-	-	4,501 - 5,500 Baht
5,501 - 6,500 บาท	1.9	-	1.1	1.2	-	-	-	4.1	3.2	-	-	5,501 - 6,500 Baht
6,501 - 7,500 บาท	2.5	-	4.9	0.8	0.3	1.8	-	1.3	4.7	-	-	6,501 - 7,500 Baht
7,501 - 10,000 บาท	17.1	5.7	71.8	7.9	15.3	17.1	4.1	20.4	47.1	-	-	7,501 - 10,000 Baht
10,001 - 15,000 บาท	19.6	29.3	98.3	50.4	42.0	35.7	8.9	12.3	14.8	-	25.6	10,001 - 15,000 Baht
15,001 - 20,000 บาท	7.3	38.1	17.4	48.5	28.6	21.9	6.2	1.0	3.0	-	13.0	15,001 - 20,000 Baht
20,001 - 30,000 บาท	12.5	35.6	16.1	56.2	50.6	19.2	3.8	2.0	-	-	5.6	20,001 - 30,000 Baht
มากกว่า 30,000 บาท	6.7	37.2	10.6	44.4	27.5	15.3	0.5	0.8	-	1.1	5.2	More than 30,000 Baht
ไม่ทราบ	1.2	-	1.3	5.1	0.8	0.8	-	2.6	-	-	4.0	Unknown

ตารางที่ 19 จำนวนลูกจ้าง จำนวนตามอุตสาหกรรม ระดับของรายได้ และเพศ กรุงเทพมหานคร (ต่อ)
TABLE 19 EMPLOYEE BY INDUSTRY, INCOME CLASS AND SEX, BANGKOK METROPOLIS (Contd.)

หน่วยนับพัน : in Thousands

ระดับของรายได้ Income Class	อุตสาหกรรม (ต่อ) Industry (Contd.)										ไม่ทราบ Unknown	INCOME CLASS
	กิจกรรม อสังหาริมทรัพย์ Real estate activities	กิจกรรมทางวิชาชีพ วิชาชีพและเทคนิค Professional/scientific technical activities	การบริหารสนับสนุน และสนับสนุน Administrative and support service activities	การบริหารราชการ ป้องกันประเทศ Public administration and defence	การศึกษา Education	กิจกรรมด้านสุขภาพ งานสังคมและแพทย์ Health and social work	ศิลปะ ความบันเทิง และนันทนาการ Art, entertainment	บริการด้านอื่นๆ Other service	งานในครัวเรือน ส่วนบุคคล Activities of household	กิจกรรมนอก อาณาเขต Extra-territorial		
ชาย Male	26.0	50.0	134.0	126.3	60.7	33.7	12.8	18.3	10.5	0.8	29.9	MALE
ต่ำกว่า 1,501 บาท Less than 1,501 Baht	-	-	-	-	-	-	-	-	-	-	-	Less than 1,501 Baht
1,501 - 2,500 บาท 1,501 - 2,500 Baht	-	-	-	-	-	-	-	-	-	-	-	1,501 - 2,500 Baht
2,501 - 3,500 บาท 2,501 - 3,500 Baht	-	0.3	0.5	-	-	-	-	-	-	-	-	2,501 - 3,500 Baht
3,501 - 4,500 บาท 3,501 - 4,500 Baht	-	-	-	-	-	-	-	-	-	-	-	3,501 - 4,500 Baht
4,501 - 5,500 บาท 4,501 - 5,500 Baht	-	-	-	-	-	-	-	-	-	-	-	4,501 - 5,500 Baht
5,501 - 6,500 บาท 5,501 - 6,500 Baht	-	-	-	1.2	-	-	-	1.3	-	-	-	5,501 - 6,500 Baht
6,501 - 7,500 บาท 6,501 - 7,500 Baht	-	-	1.6	0.8	0.3	0.7	-	-	1.0	-	-	6,501 - 7,500 Baht
7,501 - 10,000 บาท 7,501 - 10,000 Baht	6.1	2.5	32.9	1.4	3.6	3.3	0.7	9.3	0.9	-	-	7,501 - 10,000 Baht
10,001 - 15,000 บาท 10,001 - 15,000 Baht	8.9	11.2	75.1	32.3	19.7	17.6	2.6	6.2	5.6	-	17.9	10,001 - 15,000 Baht
15,001 - 20,000 บาท 15,001 - 20,000 Baht	2.9	12.1	8.6	30.1	11.2	6.7	6.2	-	3.0	-	6.0	15,001 - 20,000 Baht
20,001 - 30,000 บาท 20,001 - 30,000 Baht	5.7	13.2	11.8	32.2	15.3	3.0	2.9	1.6	-	-	2.0	20,001 - 30,000 Baht
มากกว่า 30,000 บาท More than 30,000 Baht	1.2	10.6	3.6	24.0	9.8	2.4	0.5	-	-	0.8	2.1	More than 30,000 Baht
ไม่ทราบ Unknown	1.2	-	-	4.4	0.8	-	-	-	-	-	1.9	Unknown
หญิง Female	43.1	96.3	88.0	88.1	104.4	78.6	10.7	26.2	63.0	0.3	23.4	FEMALE
ต่ำกว่า 1,501 บาท Less than 1,501 Baht	0.5	-	-	-	-	-	-	-	-	-	-	Less than 1,501 Baht
1,501 - 2,500 บาท 1,501 - 2,500 Baht	-	-	-	-	-	-	-	-	-	-	-	1,501 - 2,500 Baht
2,501 - 3,500 บาท 2,501 - 3,500 Baht	-	-	-	-	-	0.5	-	-	-	-	-	2,501 - 3,500 Baht
3,501 - 4,500 บาท 3,501 - 4,500 Baht	-	-	-	-	-	-	-	-	0.6	-	-	3,501 - 4,500 Baht
4,501 - 5,500 บาท 4,501 - 5,500 Baht	-	-	-	-	-	-	-	-	-	-	-	4,501 - 5,500 Baht
5,501 - 6,500 บาท 5,501 - 6,500 Baht	1.9	-	1.1	-	-	-	-	2.9	3.2	-	-	5,501 - 6,500 Baht
6,501 - 7,500 บาท 6,501 - 7,500 Baht	2.5	-	3.3	-	-	1.0	-	1.3	3.7	-	-	6,501 - 7,500 Baht
7,501 - 10,000 บาท 7,501 - 10,000 Baht	10.9	3.2	38.9	6.5	11.8	13.8	3.4	11.1	46.3	-	-	7,501 - 10,000 Baht
10,001 - 15,000 บาท 10,001 - 15,000 Baht	10.7	18.1	23.2	18.1	22.3	18.2	6.4	6.2	9.2	-	7.6	10,001 - 15,000 Baht
15,001 - 20,000 บาท 15,001 - 20,000 Baht	4.4	26.0	8.8	18.4	17.4	15.2	1.0	1.0	-	-	7.0	15,001 - 20,000 Baht
20,001 - 30,000 บาท 20,001 - 30,000 Baht	6.8	22.5	4.2	24.0	35.3	16.2	0.9	0.5	-	-	3.6	20,001 - 30,000 Baht
มากกว่า 30,000 บาท More than 30,000 Baht	5.5	26.6	7.0	20.4	17.6	12.9	-	0.8	-	0.3	3.1	More than 30,000 Baht
ไม่ทราบ Unknown	-	-	1.3	0.7	-	0.8	-	2.6	-	-	2.0	Unknown

ภาคกลาง
CENTRAL REGION

ตารางสถิติ STATISTICAL TABLES

		หน้า PAGE
ตารางที่ 1	จำนวนประชากร จำแนกตามกลุ่มอายุ สถานภาพแรงงาน	167
TABLE 1	NUMBER OF POPULATION BY LABOR FORCE STATUS, AGE GROUP	167
ตารางที่ 2	จำนวนประชากรอายุ 15 ปี ขึ้นไป จำแนกตามสถานภาพสมรส สถานภาพแรงงาน	168
TABLE 2	POPULATION 15 YEARS AND OVER BY MARITAL STATUS, LABOR FORCE STATUS	168
ตารางที่ 3	จำนวนประชากรอายุ 15 ปี ขึ้นไป จำแนกตามระดับการศึกษาที่สำเร็จ สถานภาพแรงงาน	169
TABLE 3	POPULATION 15 YEARS AND OVER BY LEVEL OF EDUCATIONAL ATTAINMENT, LABOR FORCE STATUS	169
ตารางที่ 4	ผู้มีงานทำ จำแนกตามระดับการศึกษาที่สำเร็จ อาชีพ	170
TABLE 4	EMPLOYED PERSONS BY LEVEL OF EDUCATIONAL ATTAINMENT, OCCUPATION	170
ตารางที่ 5	ผู้มีงานทำ จำแนกตามระดับการศึกษาที่สำเร็จ อุตสาหกรรม	171
TABLE 5	EMPLOYED PERSONS BY LEVEL OF EDUCATIONAL ATTAINMENT, INDUSTRY	171
ตารางที่ 6	ผู้มีงานทำ จำแนกตามสถานภาพการทำงาน อาชีพ	172
TABLE 6	EMPLOYED PERSONS BY WORK STATUS, OCCUPATION	172
ตารางที่ 7	ผู้มีงานทำ จำแนกตามสถานภาพการทำงาน อุตสาหกรรม	173
TABLE 7	EMPLOYED PERSONS BY WORK STATUS, INDUSTRY	173
ตารางที่ 8	จำนวนผู้มีงานทำ จำแนกตามอาชีพ และอุตสาหกรรม	174
TABLE 8	EMPLOYED PERSONS BY OCCUPATION AND INDUSTRY	174
ตารางที่ 9	ผู้มีงานทำ จำแนกตามอาชีพ จำนวนชั่วโมงทำงานต่อสัปดาห์ การมีเวลาเหลือพอที่จะทำงานเพิ่มขึ้น	176
TABLE 9	EMPLOYED PERSONS BY OCCUPATION, HOURS WORKED PER WEEK, AVAILABILITY FOR ADDITIONAL WORK	176
ตารางที่ 10	ผู้มีงานทำ จำแนกตามอุตสาหกรรม จำนวนชั่วโมงทำงานต่อสัปดาห์ การมีเวลาเหลือพอที่จะทำงานเพิ่มขึ้น	177
TABLE 10	EMPLOYED PERSONS BY INDUSTRY, HOURS WORKED PER WEEK, AVAILABILITY FOR ADDITIONAL WORK	177

		หน้า
		PAGE
ตารางที่	11 ผู้มีงานทำ จำแนกตามสถานภาพการทำงาน จำนวนชั่วโมงทำงานต่อสัปดาห์ การมีเวลาเหลือพอที่จะทำงานเพิ่มขึ้น	179
TABLE	11 EMPLOYED PERSONS BY WORK STATUS, HOURS WORKED PER WEEK, AVAILABILITY FOR ADDITIONAL WORK	179
ตารางที่	12 ผู้มีงานทำ จำแนกตามกลุ่มอายุ ชั่วโมงการทำงานต่อสัปดาห์ การมีเวลาเหลือพอที่จะทำงานเพิ่มขึ้น	180
TABLE	12 EMPLOYED PERSONS BY AGE GROUP, HOURS WORKED PER WEEK, AVAILABILITY FOR ADDITIONAL WORK	180
ตารางที่	13 จำนวนผู้ว่างงาน ที่หางานทำ จำแนกตามระยะเวลาที่หางานทำ ระดับการศึกษาที่สำเร็จ	181
TABLE	13 UNEMPLOYED PERSONS, SEEKING JOB BY DURATION OF SEEKING JOB, LEVEL OF EDUCATIONAL ATTAINMENT	181
ตารางที่	14 จำนวนผู้ว่างงาน ที่เคยทำงานมาก่อน จำแนกตามอาชีพที่ทำครั้งสุดท้าย อุตสาหกรรมที่ทำครั้งสุดท้าย	182
TABLE	14 UNEMPLOYED PERSONS, EVER WORKED BY LAST OCCUPATION, LAST INDUSTRY	182
ตารางที่	15 ลูกจ้าง จำแนกตามค่าจ้างเฉลี่ย ผลประโยชน์อื่นๆ ที่ได้รับ อุตสาหกรรม	184
TABLE	15 EMPLOYEE BY AVERAGE WAGE, FRINGE BENEFIT, INDUSTRY	184
ตารางที่	16 ลูกจ้างเอกชน จำแนกตามค่าจ้างเฉลี่ย ผลประโยชน์อื่นๆ ที่ได้รับ อุตสาหกรรม	185
TABLE	16 PRIVATE EMPLOYEE BY AVERAGE WAGE, FRINGE BENEFIT, INDUSTRY	185
ตารางที่	17 ลูกจ้างรัฐบาล จำแนกตามค่าจ้างเฉลี่ย ผลประโยชน์อื่นๆ ที่ได้รับ อุตสาหกรรม	186
TABLE	17 GOVERNMENT EMPLOYEE BY AVERAGE WAGE, FRINGE BENEFIT, INDUSTRY	186
ตารางที่	18 ลูกจ้าง จำแนกตาม อาชีพ ระดับของรายได้	187
TABLE	18 EMPLOYEE BY OCCUPATION, INCOME CLASS	187
ตารางที่	19 ลูกจ้าง จำแนกตาม อุตสาหกรรม ระดับของรายได้	188
TABLE	19 EMPLOYEE BY INDUSTRY, INCOME CLASS	188

ตารางที่ 1 จำนวนประชากรอายุ 15 ปีขึ้นไป จำแนกตามกลุ่มอายุ สถานภาพแรงงาน ภาคกลาง

TABLE 1 POPULATION 15 YEARS AND OVER BY AGE GROUP, LABOR FORCE STATUS, CENTRAL REGION

ไตรมาสที่ 1/2561 : Quarter 1/2018

หน่วยเป็นพัน : in Thousands

สถานภาพแรงงาน	รวม								LABOR FORCE STATUS
	กลุ่มอายุ Age Group								
Total	15-19	20-24	25-29	30-34	35-39	40-49	50-59	>= 60	
ประชากรอายุ 15 ปีขึ้นไป	16,756.8	1,420.0	1,649.1	1,673.5	1,767.6	3,338.6	2,762.5	2,987.5	POPULATION 15 YEARS AND OVER
กำลังแรงงานรวม	11,808.1	971.9	1,466.4	1,503.6	1,583.5	2,925.2	2,151.6	974.3	Total Labor Force
1. กำลังแรงงานปัจจุบัน	11,795.1	970.8	1,460.6	1,502.6	1,582.4	2,923.2	2,150.4	973.6	1. Current Labor force
1.1 ผู้มีงานทำ	11,663.9	924.4	1,434.5	1,489.6	1,571.6	2,914.3	2,144.8	973.3	1.1 Employed
- ทำงาน	11,606.5	921.8	1,430.6	1,486.9	1,568.0	2,898.7	2,128.2	961.7	- At work
- ไม่ทำงานแต่มีงานประจำ	57.4	0.7	2.6	2.8	3.7	15.6	16.6	11.6	- With job but not at work
1.2 ผู้ว่างงาน	131.2	20.2	46.4	12.9	10.8	8.8	5.6	0.3	1.2 Unemployed
- พางานทั่ว	33.1	7.4	5.9	3.3	3.1	3.5	1.8	-	- Looking for work
- ไม่ทำงานทำ/พร้อมที่จะทำงาน	98.1	12.9	40.5	9.6	7.6	5.3	3.8	0.3	- Not looking/available for work
2. กำลังแรงงานที่รอฤดูกาล	13.0	-	1.1	1.0	1.1	2.0	1.2	0.7	2. Seasonally inactive labor force
ผู้ไม่อยู่ในกำลังแรงงาน	4,948.7	926.4	448.1	169.9	184.2	413.4	610.9	2,013.2	Persons not in Labor Force
1. ทำงานบ้าน	1,593.6	42.7	99.6	133.8	141.9	323.3	426.1	307.8	1. Household work
2. เรียนหนังสือ	1,119.5	839.2	267.4	1.4	-	-	1.5	0.5	2. Studies
3. ยังเด็ก ซรา/ไม่สามารถทำงานได้	1,667.1	13.4	25.8	14.1	27.0	58.4	97.4	1,416.5	3. Too young/old/incapable of work
4. อื่น ๆ	568.5	31.1	55.3	20.6	15.2	31.8	85.9	288.4	4. Others

ตารางที่ 1 จำนวนประชากรอายุ 15 ปีขึ้นไป จำแนกตามกลุ่มอายุ สถานภาพแรงงาน และเพศ ภาคกลาง
Table 1 POPULATION 15 YEARS AND OVER BY AGE GROUP, LABOR FORCE STATUS ADN SEX , CENTRAL REGION

ไตรมาสที่ 1/2561 : Quarter 1/2018 หน่วยเป็นพัน : in Thousands

สถานภาพแรงงาน	กลุ่มอายุ Age Group							LABOR FORCE STATUS					
	รวม	15-19	20-24	25-29	30-34	35-39	40-49	50-59	>=60				
ชาย	8,130.1	585.9	725.1	847.0	843.8	873.7	1,632.6	1,309.6	1,312.5	MALE			
กำลังแรงงานรวม	6,420.1	147.8	543.5	804.4	814.0	840.9	1,559.2	1,165.6	544.8	Total Labor Force			
1. กำลังแรงงานปัจจุบัน	6,415.3	147.8	543.5	803.6	813.6	840.1	1,557.5	1,164.9	544.5	1. Current labor force			
1.1 ผู้จ้างทำ	6,327.3	129.7	516.4	789.6	802.7	833.6	1,551.0	1,160.0	544.3	1.1 Employed			
- ทำงาน	6,287.4	129.2	513.9	786.4	801.1	831.3	1,538.6	1,150.8	536.2	- At work			
- ไม่ทำงานแต่มีงานประจำ	39.9	0.5	2.6	3.2	1.7	2.3	12.4	9.2	8.2	- With job but not at work			
1.2 ผู้ว่างงาน	88.0	18.1	27.0	13.9	10.9	6.5	6.6	4.9	0.2	1.2 Unemployed			
- หางานทำ	25.0	6.9	4.9	4.2	2.1	1.9	3.5	1.5	-	- Looking for work			
- ไม่หางานทำ/พร้อมที่จะทำงาน	63.0	11.2	22.2	9.7	8.7	4.6	3.1	3.4	0.2	- Not looking/available for work			
2. กำลังแรงงานที่รอฤดูกาล	4.8	-	-	0.8	0.5	0.8	1.6	0.8	0.4	2. Seasonally inactive labor force			
ผู้ไม่อยู่ในกำลังแรงงาน	1,710.0	438.1	181.6	42.6	29.8	32.9	73.5	143.9	767.7	Persons not in Labor Force			
1. ทำงานบ้าน	111.9	7.2	10.9	6.3	6.6	6.1	14.1	37.6	23.1	1. Household work			
2. เรียนหนังสือ	530.6	401.1	121.2	6.5	0.2	-	-	1.5	-	2. Studies			
3. ยังกัก ขรา/ไม่สามารถทำงานได้	719.7	9.1	16.2	9.2	8.5	17.6	39.6	55.9	563.6	3. Too young/old/incapable of work			
4. อื่น ๆ	347.8	20.7	33.2	20.7	14.4	9.2	19.8	48.9	181.0	4. Others			
หญิง	8,626.7	572.2	694.9	802.1	829.7	893.9	1,705.9	1,453.0	1,675.0	FEMALE			
กำลังแรงงานรวม	5,388.0	83.9	428.5	662.0	689.5	742.6	1,366.0	986.0	429.5	Total Labor Force			
1. กำลังแรงงานปัจจุบัน	5,379.8	83.9	427.4	657.0	689.0	742.3	1,365.6	985.5	429.1	1. Current labor force			
1.1 ผู้จ้างทำ	5,336.6	81.8	408.0	644.8	686.9	738.0	1,363.3	984.8	429.0	1.1 Employed			
- ทำงาน	5,319.1	81.5	407.9	644.2	685.8	736.7	1,360.1	977.4	425.5	- At work			
- ไม่ทำงานแต่มีงานประจำ	17.5	0.3	0.0	0.7	1.1	1.3	3.3	7.4	3.5	- With job but not at work			
1.2 ผู้ว่างงาน	43.2	2.1	19.4	12.2	2.1	4.3	2.3	0.7	0.2	1.2 Unemployed			
- หางานทำ	8.2	0.5	1.0	3.9	1.2	1.2	0.0	0.3	-	- Looking for work			
- ไม่หางานทำ/พร้อมที่จะทำงาน	35.0	1.7	18.3	8.3	0.9	3.0	2.2	0.4	0.2	- Not looking/available for work			
2. กำลังแรงงานที่รอฤดูกาล	8.2	-	1.1	5.0	0.5	0.4	0.4	0.5	0.3	2. Seasonally inactive labor force			
ผู้ไม่อยู่ในกำลังแรงงาน	3,238.6	488.3	266.4	140.1	140.1	151.3	339.9	467.0	1,245.5	Persons not in Labor Force			
1. ทำงานบ้าน	1,481.7	35.5	88.6	112.1	127.2	135.9	309.2	388.6	284.7	1. Household work			
2. เรียนหนังสือ	588.9	438.2	146.1	3.0	1.2	-	-	-	0.5	2. Studies			
3. ยังกัก ขรา/ไม่สามารถทำงานได้	947.4	4.3	9.6	5.5	5.7	9.4	18.7	41.4	852.9	3. Too young/old/incapable of work			
4. อื่น ๆ	220.6	10.3	22.1	19.6	6.2	6.0	12.0	37.0	107.5	4. Others			

ตารางที่ 1 จำนวนประชากรอายุ 15 ปีขึ้นไป จำแนกตามกลุ่มอายุ สถานภาพแรงงาน เพศ และเขตภาคกลาง (ต่อ)
 TABLE 1 POPULATION 15 YEARS AND OVER BY AGE GROUP, LABOR FORCE STATUS, SEX AND AREA, CENTRAL REGION (Contd.)

ไตรมาสที่ 1/2561 : Quarter 1/2018	ในเขตเทศบาล MUNICIPAL AREA										หน่วยเป็นพัน : in Thousands
	รวม	กลุ่มอายุ Age Group									
สถานภาพแรงงาน	15-19	20-24	25-29	30-34	35-39	40-49	50-59	>= 60	LABOR FORCE STATUS		
ประชากรอายุ 15 ปีขึ้นไป	516.0	662.9	805.1	813.2	852.6	1,559.9	1,241.7	1,300.2	POPULATION 15 YEARS AND OVER		
กำลังแรงงานรวม	96.7	421.5	723.0	738.3	756.5	1,357.8	948.1	382.1	Total Labor Force		
1. กำลังแรงงานปัจจุบัน	96.7	420.9	718.0	738.2	756.5	1,356.2	948.1	382.1	1. Current labor force		
1.1 ผู้มีงานทำ	91.5	398.1	704.1	730.7	752.8	1,352.7	946.5	381.8	1.1 Employed		
- ทำงาน	91.2	397.8	703.4	729.2	752.2	1,346.0	941.9	379.9	- At work		
- ไม่ทำงานแต่มีงานประจำ	0.4	0.2	0.7	1.6	0.7	6.7	4.7	1.9	- With job but not at work		
1.2 ผู้ว่างงาน	5.2	22.8	13.9	7.4	3.6	3.5	1.5	0.3	1.2 Unemployed		
- หางานทำ	1.1	2.2	3.7	1.3	1.4	1.7	0.1	-	- Looking for work		
- ไม่หางานทำ/พร้อมที่จะทำงาน	4.1	20.6	10.1	6.1	2.2	1.8	1.4	0.3	- Not looking/available for work		
2. กำลังแรงงานที่รอฤดูกาล	-	0.7	5.0	0.1	-	1.6	-	0.0	2. Seasonally inactive labor force		
ผู้ไม่อยู่ในกำลังแรงงาน	419.2	241.3	82.1	75.0	96.2	202.1	293.6	918.2	Persons not in Labor Force		
1. ทำงานบ้าน	15.9	37.4	49.5	60.9	76.7	159.6	202.5	133.5	1. Household work		
2. เรียนหนังสือ	383.7	172.3	4.5	1.4	-	-	1.5	-	2. Studies		
3. ยังเด็ก หรือ/ไม่สามารถทำงานได้	4.9	7.5	4.0	4.1	13.8	24.3	39.9	615.8	3. Too young/old/incapable of work		
4. อื่น ๆ	14.6	24.2	24.2	8.6	5.7	18.2	49.7	168.9	4. Others		

ตารางที่ 1 จำนวนประชากรอายุ 15 ปีขึ้นไป จำแนกตามกลุ่มอายุ สถานภาพแรงงาน เพศ และเขตการปกครอง ภาคกลาง (ต่อ)

TABLE 1 POPULATION 15 YEARS AND OVER BY AGE GROUP, LABOR FORCE STATUS, SEX AND AREA, CENTRAL REGION (Contd.)

ไตรมาสที่ 1/2561 : Quarter 1/2018	สถานที่ 1/2561 : Quarter 1/2018	ในเขตเทศบาล MUNICIPAL AREA							นอกเขตเทศบาล MUNICIPAL AREA							รวม	
		Age Group							Age Group								
		15-19	20-24	25-29	30-34	35-39	40-49	50-59	>= 60	15-19	20-24	25-29	30-34	35-39	40-49		50-59
สถานภาพแรงงาน		LABOR FORCE STATUS															
ประชากรอายุ 15 ปีขึ้นไป ชาย		POPULATION 15 YEARS AND OVER MALE															
กำลังแรงงานรวม		Total Labor Force															
1. กำลังแรงงานปัจจุบัน		1. Current labor force															
1.1 ผู้จ้างหน้า		1.1 Employed															
- ทำงาน		- At work															
- ไม่ทำงานแต่มีงานประจำ		- With job but not at work															
1.2 ผู้ว่างงาน		1.2 Unemployed															
- หางานทำ		- Looking for work															
- ไม่หางานทำ/พร้อมที่จะทำงาน		- Not looking/available for work															
2. กำลังแรงงานที่ออกนอก		2. Seasonally inactive labor force															
ผู้ไม่อยู่ในกำลังแรงงาน		Persons not in Labor Force															
1. ทำงานบ้าน		1. Household work															
2. เรียนหนังสือ		2. Studies															
3. ยังกฎ ขรา/ไม่สามารถทำงานได้		3. Too young/old/incapable of work															
4. อื่น ๆ		4. Others															
หญิง		FEMALE															
กำลังแรงงานรวม		Total Labor Force															
1. กำลังแรงงานปัจจุบัน		1. Current labor force															
1.1 ผู้จ้างหน้า		1.1 Employed															
- ทำงาน		- At work															
- ไม่ทำงานแต่มีงานประจำ		- With job but not at work															
1.2 ผู้ว่างงาน		1.2 Unemployed															
- หางานทำ		- Looking for work															
- ไม่หางานทำ/พร้อมที่จะทำงาน		- Not looking/available for work															
2. กำลังแรงงานที่ออกนอก		2. Seasonally inactive labor force															
ผู้ไม่อยู่ในกำลังแรงงาน		Persons not in Labor Force															
1. ทำงานบ้าน		1. Household work															
2. เรียนหนังสือ		2. Studies															
3. ยังกฎ ขรา/ไม่สามารถทำงานได้		3. Too young/old/incapable of work															
4. อื่น ๆ		4. Others															

หน่วยเป็นพัน : in Thousands

ตารางที่ 1 จำนวนประชากรอายุ 15 ปีขึ้นไป จำแนกตามกลุ่มอายุ สถานภาพแรงงาน เพศ และเขตการปกครอง ภาคกลาง (ต่อ)

TABLE 1 POPULATION 15 YEARS AND OVER BY AGE GROUP, LABOR FORCE STATUS, SEX AND AREA, CENTRAL REGION (Contd.)

ไตรมาสที่ 1/2561 : Quarter 1/2018

ชนิดข้อมูล : In Thousands

สถานที่ 1/2561 : Quarter 1/2018	สถานภาพแรงงาน	LABOR FORCE STATUS							
		รวม	LABOR FORCE STATUS						
		15-19	20-24	25-29	30-34	35-39	40-49	50-59	>= 60
	ประชากรอายุ 15 ปีขึ้นไป	6421	757.1	844.0	860.3	915.0	1,778.6	1,520.9	1,687.2
	ชาย	3293	394.5	443.1	438.8	455.3	874.2	724.3	744.5
	3,522.2	931	314.9	422.5	422.7	436.9	837.7	653.5	341.0
	1. กำลังแรงงานปัจจุบัน	3,519.1	931	421.7	422.2	436.1	837.7	652.7	340.7
	1.1 ผู้มีงานทำ	3,472.2	797	302.8	415.2	433.3	834.2	649.0	340.7
	- ทำงาน	3,443.3	796	300.4	412.4	431.5	827.3	641.7	333.5
	- ไม่ทำงานแต่มีงานประจำ	28.8	0.1	2.9	0.4	1.8	7.0	7.3	7.1
	1.2 ผู้ว่างงาน	46.9	13.4	6.5	4.9	2.9	3.5	3.7	-
	- หางานทำ	17.0	5.8	2.9	2.0	0.5	1.8	1.3	-
	- ไม่หางานทำ/พร้อมที่จะทำงาน	29.9	7.6	3.9	2.8	2.4	1.7	2.4	-
	2. กำลังแรงงานที่ออกตลาด	3.2	-	0.8	0.5	0.8	-	0.8	0.3
	2.1 กำลังแรงงาน	881.8	236.2	206.6	16.1	18.4	36.5	70.8	403.5
	1. ทำงานบ้าน	55.8	4.1	3.2	2.1	2.9	6.2	16.8	14.1
	2. เรียนหนังสือ	262.9	216.4	4.1	-	-	-	-	-
	3. ยังกวด ขรา/ไม่สามารถทำงานได้	412.6	6.1	12.7	5.3	9.1	22.2	33.9	316.5
	4. อื่น ๆ	150.6	9.5	18.1	8.8	6.4	8.1	20.1	72.9
	หญิง	4,601.2	3,128	400.8	421.5	459.7	904.5	796.6	942.7
	1. กำลังแรงงานปัจจุบัน	2,862.0	418	320.9	342.6	390.1	729.7	550.1	251.2
	1.1 ผู้มีงานทำ	2,859.6	418	320.9	342.2	389.8	729.3	549.6	250.9
	- ทำงาน	2,833.5	402	315.1	341.5	385.5	727.4	549.3	250.9
	- ไม่ทำงานแต่มีงานประจำ	2,821.7	399	314.9	340.7	384.3	725.4	544.7	248.3
	1.2 ผู้ว่างงาน	11.8	0.3	0.3	0.8	1.2	2.0	4.6	2.6
	- หางานทำ	26.1	1.6	5.8	0.7	4.3	1.9	0.3	-
	- ไม่หางานทำ/พร้อมที่จะทำงาน	4.5	0.5	1.7	-	1.2	-	0.3	-
	2. กำลังแรงงานที่ออกตลาด	21.5	1.2	4.1	0.7	3.0	1.9	-	-
	2.1 กำลังแรงงาน	2.5	-	-	0.5	0.4	0.4	0.5	0.3
	1. ทำงานบ้าน	1,739.2	271.0	79.9	78.8	69.6	174.7	246.5	691.5
	2. เรียนหนังสือ	801.8	22.7	65.7	70.8	62.4	157.5	206.8	160.3
	3. ยังกวด ขรา/ไม่สามารถทำงานได้	293.2	239.1	0.9	-	-	-	-	0.5
	4. อื่น ๆ	540.2	2.3	4.0	4.8	4.1	11.8	23.5	484.2
	104.0	6.9	13.0	9.4	3.3	3.2	5.5	16.1	46.6

ตารางที่ 2 จำนวนประชากรอายุ 15 ปีขึ้นไป จำแนกตามสถานภาพสมรส สถานภาพแรงงาน ภาคกลาง

TABLE 2 POPULATION 15 YEARS AND OVER BY MARITAL STATUS, LABOR FORCE STATUS, CENTRAL REGION

ไตรมาสที่ 1/2561 : Quarter 1/2018

หน่วยเป็นพัน : In Thousands

สถานภาพแรงงาน	เคยสมรส Ever-Married					LABOR FORCE STATUS	
	โสด Single	สมรส Married	หม้าย Widowed	หย่า Divorced	แยกกันอยู่ Separated	ไม่ทราบ Unknown	TOTAL
ยอดรวม	4,521.6	10,069.9	1,228.6	352.5	581.3	3.0	TOTAL
กำลังแรงงานรวม	2,933.6	7,763.1	376.4	280.0	453.0	2.0	Total Labor Force
1. กำลังแรงงานปัจจุบัน	2,930.5	7,753.1	376.4	280.0	453.0	2.0	1. Current labor force
1.1 ผู้มีงานทำ	2,846.8	7,713.5	375.4	276.7	449.5	2.0	1.1 Employed
- ทำงาน	2,836.2	7,674.9	371.4	274.4	447.5	2.0	- At work
- ไม่ทำงานแต่มีงานประจำ	10.6	38.6	4.0	2.3	2.0	-	- With job but not at work
1.2 ผู้ว่างงาน	83.7	39.6	1.0	3.3	3.5	-	1.2 Unemployed
- พยายามทำ	21.7	7.6	0.9	2.8	0.1	-	- Looking for work
- ไม่ทำงานทำ/พร้อมที่จะทำงาน	62.0	32.0	0.1	0.5	3.4	-	- Not looking/available for work
2. กำลังแรงงานที่รอฤดูกาล	3.1	9.9	-	-	-	-	2. Seasonally inactive labor force
ผู้ไม่อยู่ในกำลังแรงงาน	1,588.0	2,306.8	852.2	72.4	128.3	1.0	Persons not in Labor Force
1. ทำงานบ้าน	133.6	1,243.9	133.1	27.4	55.2	0.4	1. Household work
2. เรียนหนังสือ	1,098.8	20.3	-	-	0.5	-	2. Studies
3. ยังเด็ก ซรา/ไม่สามารถทำงานได้	212.3	701.4	670.2	29.3	54.0	-	3. Too young/old/incapable of work
4. อื่น ๆ	143.3	341.2	48.9	15.8	18.6	0.6	4. Others

ตารางที่ 2 จำนวนประชากรอายุ 15 ปีขึ้นไป จำแนกตามสถานภาพสมรส สถานภาพแรงงาน และเพศ ภาคกลาง

TABLE 2 POPULATION 15 YEARS AND OVER BY MARITAL STATUS, LABOR FORCE STATUS AND SEX, CENTRAL REGION

ไตรมาสที่ 1/2561 : Quarter 1/2018

หน่วยเป็นพัน : in Thousands

สถานภาพแรงงาน	เพศสมรส Ever-Married					LABOR FORCE STATUS			
	โสด Single	สมรส Married	หย่าร้าง Widowed	หย่า Divorced	แยกอยู่ Separated	ไม่ทราบ Unknown			
ชาย	Total	8,130.1	2,490.4	5,005.8	253.0	128.8	250.7	1.5	MALE
กำลังแรงงานรวม		6,420.1	1,717.8	4,302.3	80.6	112.5	205.8	1.1	Total Labor Force
1. กำลังแรงงานปัจจุบัน		6,415.3	1,715.3	4,300.0	80.6	112.5	205.8	1.1	1. Current labor force
1.1 ผู้มีงานทำ		6,327.3	1,656.3	4,276.3	80.1	110.4	203.3	1.1	1.1 Employed
- ทำงาน		6,287.4	1,646.6	4,249.7	78.7	109.2	202.1	1.1	- At work
- ไม่ทำงานแต่มีงานประจำ		39.9	9.7	26.5	1.4	1.2	1.1	-	- With job but not at work
1.2 ผู้ว่างงาน		88.0	59.1	23.7	0.5	2.2	2.5	-	1.2 Unemployed
- ทงงานทำ		25.0	16.4	6.3	0.5	1.6	0.1	-	- Looking for work
- ไม่ทงงานทำ/พร้อมที่จะทำงาน		63.0	42.7	17.5	-	0.5	2.4	-	- Not looking/available for work
2. กำลังแรงงานที่รอถูก		4.8	2.4	2.4	-	-	-	-	2. Seasonally inactive labor force
ผู้ไม่อยู่ในกำลังแรงงาน		1,710.0	772.6	703.5	172.4	16.3	44.9	0.4	Persons not in Labor Force
1. ทำงานบ้าน		111.9	42.8	52.0	9.1	1.8	5.8	0.4	1. Household work
2. เรียนหนังสือ		530.6	527.2	3.4	-	-	-	-	2. Studies
3. ยิงเด็ก ขรา/ไม่สามารถทำงานได้		719.7	110.0	428.7	144.3	8.7	28.0	-	3. Too young/old/incapable of work
4. อื่น ๆ		347.8	92.6	219.4	18.9	5.7	11.2	-	4. Others
หญิง	Total	8,626.7	2,031.2	5,064.1	975.6	223.7	330.6	1.5	FEMALE
กำลังแรงงานรวม		5,388.0	1,215.9	3,460.8	295.8	167.5	247.2	0.9	Total Labor Force
1. กำลังแรงงานปัจจุบัน		5,379.8	1,215.2	3,453.2	295.8	167.5	247.2	0.9	1. Current labor force
1.1 ผู้มีงานทำ		5,336.6	1,190.5	3,437.3	295.3	166.3	246.2	0.9	1.1 Employed
- ทำงาน		5,319.1	1,189.6	3,425.2	292.8	165.2	245.4	0.9	- At work
- ไม่ทำงานแต่มีงานประจำ		17.5	0.9	12.1	2.5	1.1	0.8	-	- With job but not at work
1.2 ผู้ว่างงาน		43.2	24.7	15.9	0.5	1.2	1.0	-	1.2 Unemployed
- ทงงานทำ		8.2	5.3	1.3	0.3	1.2	-	-	- Looking for work
- ไม่ทงงานทำ/พร้อมที่จะทำงาน		35.0	19.4	14.6	0.1	-	1.0	-	- Not looking/available for work
2. กำลังแรงงานที่รอถูก		8.2	0.7	7.6	-	-	-	-	2. Seasonally inactive labor force
ผู้ไม่อยู่ในกำลังแรงงาน		3,238.6	815.4	1,603.3	679.8	56.2	83.4	0.6	Persons not in Labor Force
1. ทำงานบ้าน		1,481.7	90.8	1,191.9	124.0	25.6	49.4	-	1. Household work
2. เรียนหนังสือ		588.9	571.6	16.8	-	-	0.5	-	2. Studies
3. ยิงเด็ก ขรา/ไม่สามารถทำงานได้		947.4	102.3	272.7	525.8	20.5	26.0	-	3. Too young/old/incapable of work
4. อื่น ๆ		220.6	50.7	121.9	30.0	10.1	7.4	0.6	4. Others

ตารางที่ 2 จำนวนประชากรอายุ 15 ปีขึ้นไป จำแนกตามสถานภาพสมรส สถานภาพแรงงาน เพศ และเขตการปกครอง ภาคกลาง (ต่อ)

TABLE 2 POPULATION 15 YEARS AND OVER BY MARITAL STATUS, LABOR FORCE STATUS, SEX AND AREA, CENTRAL REGION (Contd.)

ไตรมาสที่ 1/2561 : Quarter 1/2018

นอกเขตเทศบาล NON-MUNICIPAL AREA

หน่วยเป็นพัน : in Thousands

สถานภาพแรงงาน	เลขสมรส Ever-Married					LABOR FORCE STATUS	
	โสด Single	สมรส Married	หย่า Widowed	หย่า Divorced	แยกกันอยู่ Separated	ไม่ทราบ Unknown	TOTAL
รวม	9,005.2	5,547.3	694.6	192.4	327.6	1.0	TOTAL
ชาย	4,404.0	2,749.4	143.4	75.4	152.6	0.7	MALE
กำลังแรงงานรวม	3,522.2	2,392.5	47.2	66.4	124.8	0.3	Total Labor Force
1. กำลังแรงงานปัจจุบัน	3,519.1	2,390.1	47.2	66.4	124.8	0.3	1. Current labor force
1.1 ผู้มีงานทำ	3,472.2	2,372.9	46.7	64.9	123.8	0.3	1.1 Employed
- ทำงาน	3,443.3	2,352.8	45.6	64.7	123.2	0.3	- At work
- ไม่ทำงานแต่มีงานประจำ	28.8	20.1	1.1	0.2	0.6	-	- With job but not at work
1.2 ผู้ว่างงาน	46.9	17.2	0.5	1.4	1.1	-	1.2 Unemployed
- หางานทำ	17.0	5.0	0.5	1.4	-	-	- Looking for work
- ไม่หางานทำ/พร้อมที่จะทำงาน	29.9	12.2	-	-	1.1	-	- Not looking/available for work
2. กำลังแรงงานที่รอฤดูกาล	3.2	2.3	-	-	-	-	2. Seasonally inactive labor force
ผู้ไม่อยู่ในกำลังแรงงาน	881.8	356.9	96.2	9.0	27.8	0.4	Persons not in Labor Force
1. หางานบ้าน	55.8	25.4	5.3	1.0	3.5	0.4	1. Household work
2. เรียนหนังสือ	262.9	2.6	-	-	-	-	2. Studies
3. ยังเด็ก ขรา/ไม่สามารถทำงานได้	412.6	238.9	83.6	6.2	17.0	-	3. Too young/old/incapable of work
4. อื่น ๆ	150.6	90.0	7.3	1.9	7.2	-	4. Others
หญิง	4,601.2	2,797.9	551.2	117.0	175.0	0.3	FEMALE
กำลังแรงงานรวม	2,862.0	1,931.0	160.6	88.5	130.3	0.3	Total Labor Force
1. กำลังแรงงานปัจจุบัน	2,859.6	1,928.6	160.6	88.5	130.3	0.3	1. Current labor force
1.1 ผู้มีงานทำ	2,833.5	1,919.5	160.2	88.5	129.6	0.3	1.1 Employed
- ทำงาน	2,821.7	1,912.5	157.8	87.4	128.9	0.3	- At work
- ไม่ทำงานแต่มีงานประจำ	11.8	7.0	2.4	1.1	0.7	-	- With job but not at work
1.2 ผู้ว่างงาน	26.1	9.1	0.3	-	0.8	-	1.2 Unemployed
- หางานทำ	4.5	1.2	0.3	-	-	-	- Looking for work
- ไม่หางานทำ/พร้อมที่จะทำงาน	21.5	7.9	-	-	0.8	-	- Not looking/available for work
2. กำลังแรงงานที่รอฤดูกาล	2.5	2.5	-	-	-	-	2. Seasonally inactive labor force
ผู้ไม่อยู่ในกำลังแรงงาน	1,739.2	866.9	390.6	28.5	44.7	-	Persons not in Labor Force
1. หางานบ้าน	801.8	641.2	71.1	13.5	26.9	-	1. Household work
2. เรียนหนังสือ	293.2	8.1	-	-	-	-	2. Studies
3. ยังเด็ก ขรา/ไม่สามารถทำงานได้	540.2	153.8	305.2	10.8	14.7	-	3. Too young/old/incapable of work
4. อื่น ๆ	104.0	63.8	14.3	4.1	3.2	-	4. Others

ตารางที่ 3 จำนวนประชากรอายุ 15 ปีขึ้นไป จำนวนตามระดับการศึกษาที่สำเร็จ สถานภาพแรงงาน ภาคกลาง
TABLE 3 POPULATION 15 YEARS AND OVER BY LEVEL OF EDUCATIONAL ATTAINMENT, LABOR FORCE STATUS, CENTRAL REGION

สถานภาพแรงงาน	รวม	ไม่มีการศึกษา No schooling	ต่ำกว่า ประถมศึกษา Incomplete primary	ประถมศึกษา Primary	มัธยมศึกษาตอนต้น Upper Secondary Level				อุดมศึกษา Higher Level				อื่นๆ Others	ไม่ทราบ Unknown	LABOR FORCE STATUS
					มัธยมศึกษา ตอนต้น Lower Secondary	มัธยมศึกษา ทั่วไป General/Academic	สายอาชีพ ศึกษา Vocational	สายวิชา- การศึกษา Teacher Training	สายวิชา- การศึกษ Teacher Training	สายวิชา- การศึกษ Teacher Training	สายวิชาชีพ Higher Technical Education	สายวิชา- การศึกษ Teacher Training			
ยอดรวม	16,756.8	719.9	3,308.0	3,181.8	3,186.8	2,221.1	755.5	2.8	1,809.9	992.1	300.3	111.6	167.1	TOTAL	
กำลังแรงงานรวม	11,808.1	428.1	1,747.6	2,387.1	2,190.3	1,612.7	567.8	0.7	1,532.5	871.0	217.8	106.8	145.7	Total Labor Force	
1. กำลังแรงงานปัจจุบัน	11,795.1	428.1	1,740.6	2,384.3	2,189.3	1,612.4	567.4	0.7	1,532.5	870.4	217.0	106.8	145.7	1. Current labor force	
1.1 ผู้จ้างทำ	11,663.9	426.8	1,735.0	2,364.3	2,159.2	1,588.9	555.1	0.7	1,515.0	853.7	216.0	106.3	145.0	1.1 Employed	
- ทำงาน	11,606.5	425.5	1,714.6	2,348.8	2,150.2	1,584.4	553.5	0.7	1,511.0	850.9	215.6	106.3	145.0	- At work	
- ไม่ทำงานแต่มีงานประจำ	57.4	1.3	20.4	15.5	9.0	4.6	1.6	-	1.9	2.8	0.3	-	-	- With job but not at work	
1.2 ผู้ว่างงาน	131.2	1.3	5.6	20.0	30.2	23.4	12.3	-	19.5	16.7	1.0	0.5	0.7	1.2 Unemployed	
- ทรงแทนทำ	33.1	0.3	1.4	6.1	8.0	6.2	2.4	-	3.4	5.3	-	-	-	- Looking for work	
- ไม่ทำงานทำ/พร้อมที่จะทำงาน	98.1	0.9	4.2	13.9	22.2	17.2	9.9	-	16.2	11.4	1.0	0.5	0.7	- Not looking/available for work	
2. กำลังแรงงานที่รอฤดูกาล	13.0	-	7.0	2.8	1.0	0.4	0.5	-	-	0.7	0.8	-	-	2. Seasonally inactive labor force	
ผู้ไม่อยู่ในกำลังแรงงาน	4,948.7	291.9	1,560.4	794.7	996.5	608.4	187.7	2.1	277.4	121.1	82.5	4.8	21.4	Persons not in Labor Force	
1. ทำงานบ้าน	1,593.6	77.3	407.9	352.6	282.1	189.4	57.5	0.2	137.4	59.9	14.5	3.9	10.9	1. Household work	
2. เรียนหนังสือ	1,119.5	-	1.2	199.9	553.4	275.7	73.6	0.2	5.5	9.7	0.4	-	-	2. Studies	
3. มีญาติ ทรู/ไม่สามารถทำงานได้	1,667.1	209.0	1,082.8	171.8	78.4	58.0	16.8	1.7	22.7	13.9	9.2	-	2.9	3. Too young/old/incapable of work	
4. อื่น ๆ	568.5	5.6	68.4	70.4	82.7	85.3	39.7	-	111.8	37.6	58.4	0.9	7.6	4. Others	

รวมอาชีพระยะสั้น / Including Short Course Vocational

ตารางที่ 3 จำนวนประชากรอายุ 15 ปีขึ้นไป จำนวนตามระดับการศึกษาที่สำเร็จ สถานภาพแรงงาน และเพศ ภาคกลาง
TABLE 3 POPULATION 15 YEARS AND OVER BY LEVEL OF EDUCATIONAL ATTAINMENT, LABOR FORCE STATUS AND SEX, CENTRAL REGION

สถานภาพแรงงาน	มัธยมศึกษาตอนต้น										มัธยมศึกษาตอนปลาย				อื่นๆ	ไม่ทราบ	LABOR FORCE STATUS
	รวม	ไม่มีการศึกษา	ต่ำกว่าประถมศึกษา	ประถมศึกษา	Upper Secondary Level		Higher Level		อื่นๆ	ไม่ทราบ	Unknown	Others					
					General/Academic	Vocational	Academic	Technical Education									
ชาย	8,130.1	283.0	1,376.0	1,653.5	1,705.0	1,075.3	442.7	2.1	772.5	560.8	97.4	57.1	104.6		MALE		
กำลังแรงงานรวม	6,420.1	214.5	861.0	1,389.1	1,323.0	851.5	350.8	0.4	675.5	518.1	65.2	56.2	94.8		Total Labor Force		
1. กำลังแรงงานปัจจุบัน	6,415.3	214.5	880.3	1,386.7	1,322.0	851.5	350.8	0.4	675.5	518.1	64.4	56.2	94.8		1. Current labor force		
1.1 ผู้มีงานทำ	6,327.3	214.2	875.6	1,367.8	1,298.8	837.6	342.3	0.4	667.5	508.0	64.0	56.2	94.8		1.1 Employed		
- ที่งาน	6,287.4	213.9	864.1	1,355.2	1,291.2	834.5	341.2	0.4	666.0	505.8	64.0	56.2	94.8		- At work		
- ไม่ทำงานแต่มีงานประจำ	39.9	0.4	11.5	12.5	7.7	3.1	1.0	-	1.5	2.2	-	-	-		- With job but not at work		
1.2 ผู้ว่างงาน	25.0	0.3	4.6	88.0	23.2	13.9	8.6	-	8.0	10.1	0.3	-	-		1.2 Unemployed		
- พานาน	63.0	0.3	3.3	12.8	16.9	9.7	6.3	-	1.7	2.9	-	-	-		- Looking for work		
- ไม่ทำงานที่/พร้อมที่จะทำงาน	4.8	-	0.7	2.4	0.9	-	-	-	6.2	7.2	0.3	-	-		- Not looking/available for work		
2. กำลังแรงงานที่ตกค้าง	1,710.0	68.5	495.1	264.5	382.0	223.8	91.9	1.7	97.0	42.7	32.2	0.9	9.8		2. Seasonally inactive labor force		
ผู้ว่างงานที่ตกค้าง	1,119	3.8	21.9	25.1	22.8	13.5	8.4	-	9.0	4.7	1.4	0.5	0.8		Persons not in Labor Force		
1. ที่งานบ้าน	530.6	-	1.2	105.9	255.7	115.4	43.3	0.2	3.3	5.2	0.4	-	-		1. Household work		
2. เรียนหนังสือ	719.7	63.2	434.4	92.1	49.9	34.6	12.0	1.5	13.9	10.7	4.8	-	2.6		2. Studies		
3. ยังศึกษา/ไม่ทราบที่ทำงานได้	347.8	1.5	37.5	41.4	53.6	60.4	28.2	-	70.7	22.1	25.7	0.4	6.5		3. Too young/old/incapable of work		
4. อื่น ๆ	8,626.7	436.9	1,931.9	1,528.3	1,481.8	1,145.8	312.8	0.7	1,037.4	431.3	202.9	54.5	62.5		4. Others		
หญิง	5,388.0	213.6	866.6	998.0	867.3	761.2	217.0	0.3	857.0	352.9	152.6	50.6	50.9		FEMALE		
กำลังแรงงานรวม	5,379.8	213.6	860.4	997.6	867.3	760.9	216.5	0.3	857.0	352.2	152.6	50.6	50.9		Total Labor Force		
1. กำลังแรงงานปัจจุบัน	5,336.6	212.6	859.4	996.5	860.3	751.4	212.9	0.3	845.4	345.7	151.9	50.1	50.2		1. Current labor force		
1.1 ผู้มีงานทำ	5,319.1	211.7	850.5	993.6	859.0	749.8	212.3	0.3	845.0	345.1	151.6	50.1	50.2		1.1 Employed		
- ที่งาน	17.5	0.9	8.9	2.9	1.4	1.5	0.6	-	0.4	0.6	0.3	-	-		- At work		
- ไม่ทำงานแต่มีงานประจำ	43.2	1.0	1.0	1.1	6.9	9.5	3.7	-	11.6	6.6	0.7	0.5	0.7		- With job but not at work		
1.2 ผู้ว่างงาน	8.2	0.3	-	-	1.7	2.0	0.1	-	1.7	2.4	-	-	-		1.2 Unemployed		
- พานาน	35.0	0.6	1.0	1.1	5.2	7.5	3.6	-	9.9	4.2	0.7	0.5	0.7		- Looking for work		
- ไม่ทำงานที่/พร้อมที่จะทำงาน	3,238.6	223.3	1,065.3	530.3	614.5	384.6	95.8	0.4	180.4	78.4	50.3	3.9	11.6		- Not looking/available for work		
2. กำลังแรงงานที่ตกค้าง	1,481.7	73.5	386.0	327.5	259.2	175.9	49.1	0.2	128.4	55.2	13.1	3.4	10.1		2. Seasonally inactive labor force		
ผู้ว่างงานที่ตกค้าง	588.9	-	-	94.0	297.7	160.3	30.3	-	2.2	4.5	-	-	-		Persons not in Labor Force		
1. ที่งานบ้าน	947.4	145.8	648.4	79.8	28.4	23.4	4.8	0.2	8.8	3.2	4.4	-	0.3		1. Household work		
2. เรียนหนังสือ	220.6	4.1	30.9	29.0	29.1	24.9	11.6	-	41.1	15.5	32.8	0.5	1.2		2. Studies		
3. ยังศึกษา/ไม่ทราบที่ทำงานได้															3. Too young/old/incapable of work		
4. อื่น ๆ															4. Others		

↙ รวมอาชีพระยะสั้น ↘ Including Short Course/Vocational

ตารางที่ 3 จำนวนประชากรอายุ 15 ปีขึ้นไป จำนวนคนระดับการศึกษาที่สำเร็จ สถานภาพแรงงาน เพศ และเขตการปกครอง ภาคกลาง (ต่อ)
 TABLE 3 POPULATION 15 YEARS AND OVER BY LEVEL OF EDUCATIONAL ATTAINMENT, LABOR FORCE STATUS, SEX AND AREA, CENTRAL REGION (Contd)

สถานภาพแรงงาน	กรุงเทพมหานคร MUNICIPAL AREA												LABOR FORCE STATUS		
	รวม	ไม่มีการศึกษา	ต่ำกว่า ประถมศึกษา Incomplete primary	ประถมศึกษา Primary	มัธยมศึกษา ตอนต้น Lower Secondary	ระดับมัธยมศึกษาตอนปลาย Upper Secondary Level				อุดมศึกษา Higher Level				อื่นๆ Others ^{1/}	ไม่ทราบ Unknown
						General/ Academic	General/ Academic	สายอาชีพ- ศึกษา Vocational	สายอาชีพ- การศึกษา Teacher Training	สายอาชีพ- การศึกษา Teacher Training	สายอาชีพ- การศึกษา Teacher Training	สายอาชีพ- การศึกษา Teacher Training			
ยอดรวม	7,751.6	353.2	1,257.1	1,331.3	1,442.7	1,087.2	366.7	2.0	1,074.2	499.0	156.5	60.2	121.7	TOTAL	
กำลังแรงงานรวม	5,423.9	222.9	638.2	973.6	977.3	740.5	271.0	0.2	896.0	434.3	106.4	57.6	106.0	Total Labor Force	
1. กำลังแรงงานปัจจุบัน	5,416.5	222.9	633.1	972.0	977.2	740.5	271.0	0.2	896.0	433.6	106.4	57.6	106.0	1. Current labor force	
1.1 ผู้จ้างทำ	5,358.3	222.4	631.0	964.8	963.4	729.4	265.8	0.2	886.9	425.1	106.3	57.1	106.0	1.1 Employed	
- ทำงาน	5,341.5	221.5	626.6	959.7	959.0	728.1	265.8	0.2	886.5	424.8	106.3	57.1	106.0	- At work	
- ไม่ทำงานแต่มีงานประจำ	16.8	0.9	4.4	5.1	4.3	1.2	-	-	0.4	0.4	-	-	-	- With job but not at work	
1.2 ผู้ว่างงาน	58.2	0.5	2.1	7.2	13.9	11.1	5.2	-	9.1	8.5	0.1	0.5	-	1.2 Unemployed	
- หางานทำ	11.6	-	0.1	0.4	1.9	4.6	0.4	-	1.7	2.5	-	-	-	- Looking for work	
- ไม่หางานทำพร้อมที่จะทำงาน	46.6	0.5	2.0	6.8	12.0	6.6	4.8	-	7.4	6.0	0.1	0.5	-	- Not looking/available for work	
2. กำลังแรงงานที่ออกนอก	7.4	-	5.0	1.6	0.1	-	-	-	-	0.7	-	-	-	2. Seasonally inactive labor force	
ผู้ไม่อยู่ในกำลังแรงงาน	2,327.7	130.3	618.9	357.7	465.4	346.7	95.7	1.8	178.2	64.7	50.1	2.6	15.7	Persons not in Labor Force	
1. ทำงานบ้าน	736.0	39.5	154.5	164.7	131.5	89.7	25.7	0.1	79.3	33.2	8.6	1.7	7.5	1. Household work	
2. ศึกษาหนังสือ	563.4	-	0.8	79.8	256.4	183.7	37.2	-	2.8	2.7	-	-	-	2. Studies	
3. ผู้ยังคง ชาว/ไม่สามารถทำงานได้	714.3	87.7	433.2	79.7	37.4	30.8	10.5	1.7	18.6	7.5	5.3	-	2.0	3. Too young/old/incapable of work	
4. อื่นๆ	314.0	3.0	30.4	33.4	40.1	42.4	22.4	-	77.5	21.4	36.2	0.9	6.1	4. Others	

^{1/} รวมอาชีพระยะสั้น Including Short Course Vocational

ตารางที่ 3 จำนวนประชากรอายุ 15 ปีขึ้นไป จำนวนตามระดับการศึกษาที่สำเร็จ สถานภาพแรงงาน เพศ และเขตการปกครอง ภาคกลาง (ต่อ)
 TABLE 3 POPULATION 15 YEARS AND OVER BY LEVEL OF EDUCATIONAL ATTAINMENT, LABOR FORCE STATUS, SEX AND AREA, CENTRAL REGION (Contd)

หน่วยนับ : In Thousands

ไตรมาสที่ 1/2561 : Quarter 1/2018

สถานภาพแรงงาน	รวม	ไม่ การศึกษา	ต่ำกว่า ประถมศึกษา	ประถมศึกษา ไม่ สมบูรณ์	ระดับศึกษาตอนต้น				ระดับศึกษา				ไม่ทราบ	LABOR FORCE STATUS
					Upper Secondary Level		Higher Level		Others	I/ J/	Unknown	TOTAL		
					ประถมศึกษา ตอนต้น	มัธยมศึกษา ตอนต้น	มัธยมศึกษา ตอนต้น	มัธยมศึกษา ตอนต้น						
ชาย	7,751.6	353.2	1,257.1	1,331.3	1,442.7	1,087.2	366.7	2.0	1,074.2	499.0	156.5	60.2	121.7	MALE
หญิง	3,726.1	146.8	502.7	673.6	770.7	517.6	214.1	1.7	463.7	282.1	51.7	26.7	74.9	FEMALE
กำลังแรงงาน	2,897.9	114.4	308.3	556.2	591.1	377.1	164.1	0.2	396.7	263.2	33.6	26.3	66.8	Total Labor Force
1. กำลังแรงงานปัจจุบัน	2,896.3	114.4	308.3	554.6	591.1	377.1	164.1	0.2	396.7	263.2	33.6	26.3	66.8	1. Current labor force
1.1 ผู้จบการศึกษา	2,855.2	114.2	306.2	548.2	580.6	370.0	159.9	0.2	391.4	257.9	33.4	26.3	66.8	1.1 Employed
- ทำงาน	2,844.1	113.8	304.5	543.8	577.3	368.9	159.9	0.2	391.4	257.6	33.4	26.3	66.8	- At work
- ไม่ทำงานแต่มีงานประจำ	11.1	0.4	1.7	4.3	3.3	1.0	-	-	-	0.3	-	-	-	- With job but not at work
1.2 ผู้ว่างงาน	41.1	0.3	2.0	6.4	10.5	7.1	4.2	-	5.2	5.3	0.1	-	-	1.2 Unemployed
- พยายามหาคำ	8.0	-	0.1	1.8	3.1	2.1	0.4	-	1.5	0.6	-	-	-	- Looking for work
- ไม่ทำงานแต่/พร้อมที่จะทำงาน	33.1	0.3	1.9	6.0	8.6	4.0	3.8	-	3.7	4.7	0.1	-	-	- Not looking/available for work
2. กำลังแรงงานที่ว่าง	1.6	-	0.0	1.6	-	-	-	-	-	-	-	-	-	2. Seasonally inactive labor force
ผู้ว่างงานในกำลังแรงงาน	828.3	32.3	194.4	117.4	179.6	140.5	50.0	1.5	67.1	18.9	18.1	0.4	8.1	Persons not in Labor Force
1. ทำงานบ้าน	56.1	3.3	9.0	13.1	9.6	9.3	3.7	-	6.0	1.2	0.4	-	0.4	1. Household work
2. เรียนหนังสือ	267.8	-	0.8	42.5	117.9	82.6	21.7	-	1.5	0.8	-	-	-	2. Studies
3. ยึดกิจการ/ไม่ตามที่ต้องการได้	307.2	28.3	166.9	43.1	22.6	16.9	7.8	1.5	11.0	5.0	2.3	-	2.0	3. Too young/old/incapable of work
4. อื่น ๆ	197.3	0.7	17.7	18.7	29.5	31.7	16.8	-	48.6	12.0	15.4	0.4	5.7	4. Others
หญิง	4,025.5	206.5	754.4	657.7	672.1	569.5	152.7	0.3	610.5	216.9	104.8	33.5	46.8	FEMALE
กำลังแรงงาน	2,526.0	108.5	329.9	417.4	386.2	363.4	106.9	-	499.3	171.1	72.8	31.3	39.2	Total Labor Force
1. กำลังแรงงานปัจจุบัน	2,520.2	108.5	324.9	417.4	386.1	363.4	106.9	-	499.3	170.4	72.8	31.3	39.2	1. Current labor force
1.1 ผู้จบการศึกษา	2,503.1	108.2	324.8	416.6	382.7	359.4	105.9	-	495.4	167.2	72.8	30.8	39.2	1.1 Employed
- ทำงาน	2,497.4	107.7	322.1	415.8	381.7	359.2	105.9	-	495.0	167.1	72.8	30.8	39.2	- At work
- ไม่ทำงานแต่มีงานประจำ	5.8	0.6	2.7	0.8	1.0	0.2	-	-	0.4	0.1	-	-	-	- With job but not at work
1.2 ผู้ว่างงาน	17.1	0.3	0.1	0.8	3.4	4.0	1.0	-	3.9	3.2	-	-	-	1.2 Unemployed
- พยายามหาคำ	3.6	-	-	-	0.0	1.4	0.1	-	0.2	1.9	-	-	-	- Looking for work
- ไม่ทำงานแต่/พร้อมที่จะทำงาน	13.5	0.3	0.1	0.8	3.4	2.6	1.0	-	3.7	1.3	-	-	-	- Not looking/available for work
2. กำลังแรงงานที่ว่าง	5.8	-	5.0	-	0.1	-	-	-	-	0.7	-	-	-	2. Seasonally inactive labor force
ผู้ว่างงานในกำลังแรงงาน	1,499.5	98.0	424.5	240.2	285.8	206.1	45.7	0.3	111.1	45.9	32.0	2.2	7.6	Persons not in Labor Force
1. ทำงานบ้าน	679.9	36.2	145.5	151.6	121.9	80.4	22.0	0.1	73.3	32.0	8.2	1.7	7.1	1. Household work
2. เรียนหนังสือ	295.7	-	-	37.3	138.6	101.1	15.4	-	1.3	1.9	-	-	-	2. Studies
3. ยึดกิจการ/ไม่ตามที่ต้องการได้	407.2	59.4	266.4	36.7	14.8	13.9	2.7	0.2	7.6	2.5	3.0	-	-	3. Too young/old/incapable of work
4. อื่น ๆ	116.7	2.4	12.7	14.7	10.6	10.7	5.6	-	29.0	9.4	20.8	0.5	0.4	4. Others

I/ รวมอาชีพระยะสั้น J/ Including Short Course Vocational

ตารางที่ 3 จำนวนประชากรอายุ 15 ปีขึ้นไป จำแนกตามระดับการศึกษาสำหรับ สถานภาพแรงงาน เพศ และเขตภาคกลาง ภาคกลาง (ต่อ)
TABLE 3 POPULATION 15 YEARS AND OVER BY LEVEL OF EDUCATIONAL ATTAINMENT, LABOR FORCE STATUS, SEX AND AREA, CENTRAL REGION (Contd)

สถานภาพแรงงาน	เขตเทศบาลเมือง NON-MUNICIPAL AREA													LABOR FORCE STATUS	
	รวม	ไม่ การศึกษา	ไม่ ศึกษา No schooling	ต่ำกว่า ประถมศึกษา Incomplete primary	ประถมศึกษา Primary	มัธยมศึกษาตอนต้น			มัธยมศึกษาตอนปลาย			อื่นๆ Others	ไม่ทราบ Unknown		
						มัธยมศึกษา ตอนต้น Lower Secondary	สามัญ General/ Academic	อาชีวศึกษา Vocational	สามัญ General/ Academic	อาชีวศึกษา Vocational	ครู Teacher Training				อาชีวศึกษา Technical Education
Total	No schooling	Incomplete primary	Primary	Lower Secondary	General/ Academic	Vocational	Teacher Training	Academic	Technical Education	Higher Level	Others	Unknown			
ยอดรวม	9,005.2	366.7	2,050.9	1,850.6	1,744.0	1,134.0	388.7	0.8	735.8	493.1	143.8	51.4	45.4	TOTAL	
กำลังแรงงานรวม	6,384.2	205.1	1,109.5	1,413.5	1,213.0	872.2	296.8	0.5	636.5	436.7	111.4	49.3	39.7	Total Labor Force	
1. กำลังแรงงานปัจจุบัน	6,378.6	205.1	1,107.5	1,412.3	1,212.1	871.9	296.4	0.5	636.5	436.7	110.6	49.3	39.7	1. Current labor force	
1.1 ผู้จ้างทำ - ทำงาน	6,305.7	204.4	1,104.0	1,399.5	1,195.8	859.6	289.3	0.5	626.1	428.5	109.7	49.3	39.0	1.1 Employed	
- ไม่ทำงานแต่มีงานประจำ	6,265.1	204.1	1,088.0	1,389.2	1,191.1	856.2	287.7	0.5	624.6	426.1	109.4	49.3	39.0	- At work	
1.2 ผู้ว่างงาน	40.6	0.3	16.0	10.3	4.7	3.4	1.6	-	1.5	2.4	0.3	-	-	- With job but not at work	
- หางานทำ	73.0	0.7	3.5	12.8	16.3	12.3	7.1	-	10.4	8.2	0.9	-	0.7	1.2 Unemployed	
- ไม่ทำงานที่พร้อมที่จะทำงาน	21.5	0.3	1.2	5.8	6.1	1.7	2.0	-	1.7	2.8	-	-	-	- Looking for work	
2. กำลังแรงงานที่หยุดพัก	51.5	0.4	2.3	7.1	10.2	10.7	5.1	-	8.8	5.4	0.9	-	0.7	- Not looking/available for work	
ผู้ไม่อยู่ในกำลังแรงงาน	5.6	-	1.9	1.2	0.9	0.4	0.5	-	-	-	0.8	-	-	2. Seasonally inactive labor force	
1. ทำงานบ้าน	2,621.0	161.6	941.4	437.1	531.0	261.7	91.9	0.3	99.2	56.4	32.4	2.2	5.7	Persons not in Labor Force	
2. ศึกษาหนังสือ	857.6	37.8	253.4	187.9	150.6	99.7	31.9	0.1	58.1	26.7	5.8	2.2	3.4	1. Household work	
3. ผู้ยังคง ชาว/ไม่สามารถทำงานได้	556.1	-	0.4	120.1	296.9	92.0	36.4	0.2	2.7	7.0	0.4	-	-	2. Studies	
4. อื่น ๆ	952.8	121.3	649.6	92.1	41.0	27.2	6.3	-	4.1	6.4	3.9	-	0.9	3. Too young/old/incapable of work	
	254.5	2.5	38.0	37.0	42.6	42.9	17.3	-	34.3	16.2	22.2	-	1.5	4. Others	

รวมอาชีพระยะสั้น Including Short Course Vocational

ตารางที่ 3 จำนวนประชากรอายุ 15 ปีขึ้นไป จำนวนตามระดับการศึกษาที่สำเร็จ สถานภาพแรงงาน เพศ และเขตการปกครอง ภาคกลาง (ต่อ)
 TABLE 3 POPULATION 15 YEARS AND OVER BY LEVEL OF EDUCATIONAL ATTAINMENT, LABOR FORCE STATUS, SEX AND AREA, CENTRAL REGION (Contd)

หน่วยนับพัน : In Thousands

ไตรมาสที่ 1/2561 : Quarter 1/2018

สถานภาพแรงงาน	รวม	ไม่ การศึกษา	ค่า ไม่ ศึกษา	ไม่ ศึกษา	ไม่ ศึกษา	ระดับศึกษาตอนต้น						อุดมศึกษา				ไม่ทราบ	อื่น ๆ	LABOR FORCE STATUS			
						Upper Secondary Level			Lower Secondary			General/Academic	Vocational	Teacher Training	Academic				Technical Education	Higher Education	Teacher Training
						Primary	Upper Secondary	Lower Secondary	General/Academic	Vocational	Teacher Training										
ยอดรวม	9,005.2	366.7	2,050.9	1,850.6	1,740.0	1,134.0	388.7	0.8	735.8	493.1	143.8	51.4	45.4	45.4			TOTAL				
ชาย	4,404.0	136.3	873.4	979.9	934.3	557.7	228.6	0.4	308.8	278.8	45.7	30.4	29.7	29.7			MALE				
ทั้งหมดรวม	3,522.2	100.1	572.7	832.2	731.0	474.4	186.7	0.2	278.8	254.9	31.6	30.0	28.0	28.0			Total Labor Force				
1. กำลังแรงงานทั้งหมด	3,519.1	100.1	572.0	832.2	731.0	474.4	186.7	0.2	278.8	254.9	30.8	30.0	28.0	28.0			1. Current labor force				
1.1 ผู้เรียน	3,472.2	100.1	569.4	819.6	718.2	467.6	182.3	0.2	276.1	250.1	30.6	30.0	28.0	28.0			1.1 Employed				
- ทำงาน	3,443.3	100.1	559.6	811.4	713.9	465.6	181.3	0.2	274.6	248.2	30.6	30.0	28.0	28.0			- At work				
- ไม่ทำงาน/ผู้เรียนประจำ	28.8	-	9.8	8.2	4.4	2.0	1.0	-	1.5	2.0	-	-	-	-			- With job but not at work				
1.2 ผู้ว่างงาน	46.9	-	2.6	12.6	12.8	6.8	4.4	-	2.7	4.8	0.2	-	-	-			1.2 Unemployed				
- พานาน	17.0	-	1.2	5.8	4.5	1.0	2.0	-	0.2	2.3	-	-	-	-			- Looking for work				
- ไม่ทำงาน/พร้อมที่จะทำงาน	29.9	-	1.4	6.8	8.3	5.7	2.5	-	2.6	2.5	0.2	-	-	-			- Not looking/available for work				
2. กำลังแรงงานที่ตกค้าง	3.2	-	0.7	0.8	0.9	-	-	-	-	-	-	-	-	-			2. Seasonally inactive labor force				
ผู้ไม่อยู่ในกำลังแรงงาน	881.8	36.2	300.6	147.0	202.4	83.3	41.9	0.2	30.0	23.8	14.1	0.5	1.7	1.7			Persons not in Labor Force				
1. ทำงานบ้าน	55.8	0.5	12.9	12.0	13.2	4.2	4.7	-	3.1	3.5	0.9	0.5	0.4	0.4			1. Household work				
2. เรียนหนังสือ	262.9	-	0.4	63.3	137.9	32.8	21.6	0.2	1.8	4.4	0.4	-	-	-			2. Studies				
3. ยังศึกษา/ไม่ทราบการทำงาน	412.6	34.9	267.6	49.0	27.4	17.7	4.3	-	3.0	5.8	2.5	-	0.5	0.5			3. Too young/old/incapable of work				
4. อื่น ๆ	150.6	0.8	19.8	22.7	24.0	28.6	11.3	-	22.1	10.1	10.2	-	0.8	0.8			4. Others				
หญิง	4,601.2	230.4	1,177.5	870.6	809.7	576.3	160.1	0.4	427.0	214.3	98.1	21.0	15.7	15.7			FEMALE				
กำลังแรงงานรวม	2,862.0	105.1	536.7	580.6	481.1	397.8	110.1	0.3	357.7	181.8	79.8	19.3	11.7	11.7			Total Labor Force				
1. กำลังแรงงานทั้งหมด	2,859.6	105.1	535.5	580.1	481.1	397.5	109.6	0.3	357.7	181.8	79.8	19.3	11.7	11.7			1. Current labor force				
1.1 ผู้เรียน	2,833.5	104.4	534.6	579.9	477.6	392.0	107.0	0.3	350.0	178.4	79.1	19.3	11.0	11.0			1.1 Employed				
- ทำงาน	2,821.7	104.0	528.4	577.8	477.3	390.6	106.4	0.3	350.0	178.0	78.8	19.3	11.0	11.0			- At work				
- ไม่ทำงาน/ผู้เรียนประจำ	11.8	0.3	6.2	2.1	0.4	1.3	0.6	-	7.7	3.4	0.3	-	-	-			- With job but not at work				
1.2 ผู้ว่างงาน	26.1	0.7	0.9	0.2	3.5	5.5	2.7	-	0.0	0.0	0.7	-	0.7	0.7			1.2 Unemployed				
- พานาน	4.5	0.3	-	-	1.6	0.6	-	-	1.5	0.5	-	-	-	-			- Looking for work				
- ไม่ทำงาน/พร้อมที่จะทำงาน	21.5	0.4	0.9	0.2	1.9	4.9	2.7	-	6.2	2.9	0.7	-	0.7	0.7			- Not looking/available for work				
2. กำลังแรงงานที่ตกค้าง	2.5	-	1.2	0.5	-	0.4	0.5	-	-	-	-	-	-	-			2. Seasonally inactive labor force				
ผู้ไม่อยู่ในกำลังแรงงาน	1,739.2	125.4	640.8	290.0	328.6	178.4	50.1	0.1	69.3	32.5	18.3	1.7	4.0	4.0			Persons not in Labor Force				
1. ทำงานบ้าน	801.8	37.3	240.5	175.9	137.4	95.5	27.2	0.1	55.1	23.3	4.9	1.7	3.0	3.0			1. Household work				
2. เรียนหนังสือ	293.2	-	-	56.7	159.1	59.2	14.9	-	0.9	2.5	-	-	-	-			2. Studies				
3. ยังศึกษา/ไม่ทราบการทำงาน	540.2	86.4	382.0	43.1	13.6	9.5	2.1	-	1.2	0.6	1.4	-	0.3	0.3			3. Too young/old/incapable of work				
4. อื่น ๆ	104.0	1.7	18.2	14.3	18.5	14.2	6.0	-	12.1	6.1	12.0	-	0.7	0.7			4. Others				

∫ รวมอาชีพระยะสั้น ∫ Including Short Course Vocational

ตารางที่ 4 จำนวนผู้จ้างงาน จำแนกตามระดับการศึกษาที่สำเร็จ อาชีพ ภาคกลาง
TABLE 4 EMPLOYED PERSONS BY LEVEL OF EDUCATIONAL ATTAINMENT, OCCUPATION, CENTRAL REGION

หน่วยนับพัน : in Thousands

อาชีพ Occupation	รวม Total	ไม่ มีการศึกษา No schooling	ต่ำกว่า ประถมศึกษา Incomplete primary	ประถมศึกษา Primary	มัธยมศึกษาตอนต้น Upper Secondary Level				อุดมศึกษา Higher Level			อื่นๆ Others ^{1/}	ไม่ทราบ Unknown	OCCUPATION
					มัธยมศึกษา ตอนต้น Lower Secondary	สามัญ General/ Academic	สายอาชีพ- ศึกษา Vocational	สายอาชีพ- ศึกษา Teacher Training	สายอาชีพ- ศึกษา Higher Technical Education	สายอาชีพ- การศึกษา Teacher Training				
											3. เจ้าหน้าที่เทคนิคและผู้ประกอบวิชาชีพ ที่เกี่ยวกับช่างเทคนิคต่างๆ 3. Technicians and associate professionals			
1. ผู้จัดการ ข้าราชการระดับอาวุโส และผู้บัญชาการทหารบก 1. managers, senior officials and Leglators	11,663.9 441.8	426.8 1.9	1,735.0 3.09	2,364.3 46.6	1,888.9 52.9	555.1 15.5	0.7 -	1,513.0 186.4	853.7 49.3	216.0 13.3	106.3 -	145.0 7.7		
2. ผู้ประกอบวิชาชีพด้านต่างๆ 2. Professionals	608.3	4.2	1.3	3.6	15.3	10.3	-	349.1	71.0	134.7	-	3.8		
3. เจ้าหน้าที่เทคนิคและผู้ประกอบวิชาชีพ ที่เกี่ยวกับช่างเทคนิคต่างๆ 3. Technicians and associate professionals	615.3	0.9	8.2	26.5	73.8	35.6	-	304.2	113.2	11.1	-	1.9		
4. เสมียน 4. Clerks	599.7	1.1	5.1	18.7	92.5	58.0	0.2	241.0	108.4	9.4	-	3.4		
5. พนักงานบริการและผู้จำหน่ายสินค้า 5. Service workers and sell goods	2,538.2	57.2	409.4	522.0	426.8	140.2	0.3	237.0	157.2	25.3	2.6	23.8		
6. ผู้ปฏิบัติงานที่มีชื่อในด้านการเกษตร ป่าไม้ และประมง 6. Skilled agricultural forest and fishery workers	1,753.2	51.9	612.5	503.1	158.1	53.0	0.1	51.8	50.0	8.2	-	4.4		
7. ช่างฝีมือ และผู้ปฏิบัติงานที่เกี่ยวข้อง และปฏิบัติงานด้านการประกอบ 7. Craft and associate professionals and assemblers	1,568.1	88.2	201.9	365.5	200.7	105.9	0.1	72.0	154.5	7.0	23.8	20.9		
8. ผู้ประกอบอาชีพงานพื้นฐาน 8. Plant and machine controllers and assemblers	1,989.2	60.9	145.4	399.8	430.0	107.0	-	45.7	116.1	6.0	35.3	48.6		
9. ผู้ประกอบอาชีพงานพื้นฐาน 9. Elementary occupations	1,515.3	160.5	320.3	478.0	132.8	29.6	-	15.6	23.7	1.0	44.7	29.2		
10. คนงานซึ่งมิได้จำแนกไว้ในหมวดอื่น 10. Workers not classifiable by occupation	34.7	-	-	0.7	6.1	-	-	10.2	10.4	-	-	1.4		

^{1/} รวมอาชีพระยะสั้น / Including Short Course Vocational

ตารางที่ 4 จำนวนผู้จ้างทำ งานตามระดับการศึกษาที่สำเร็จ อาชีพ และเพศ ภาคกลาง
TABLE 4 EMPLOYED PERSONS BY LEVEL OF EDUCATIONAL ATTAINMENT, OCCUPATION AND SEX, CENTRAL REGION

อาชีพ Occupation	รวม Total	ไม่มี การศึกษา No schooling	ต่ำกว่า ประถมศึกษา Incomplete primary	ประถมศึกษา Primary	ระดับมัธยมศึกษาตอนต้น Upper Secondary Level				อุดมศึกษา Higher Level			ไม่ทราบ Unknown	อาชีพ Occupation
					มัธยมศึกษา ตอนต้น Lower Secondary	มัธยมศึกษา ทั่วไป General/ Academic	มัธยมศึกษา สายอาชีพ Vocational	ครู ศึกษา Teacher Training	มัธยมศึกษา สายอาชีพ Higher Technical Education	ครู การศึกษา Teacher Training	อื่นๆ Others		
๑. ผู้จัดการ ข้าราชการระดับอาวุโส และหัวหน้าหน่วยงาน ๒. ผู้ประกอบวิชาชีพด้านต่างๆ ๓. เจ้าหน้าที่เทคนิคและผู้ประกอบวิชาชีพที่เกี่ยวข้องกับด้านต่างๆ ๔. เสมียน ๕. พนักงานบริการและผู้จำหน่ายสินค้า ๖. ผู้ปฏิบัติงานที่มีชื่อในตำแหน่งราชการ ๗. ข้าราชการ และผู้ปฏิบัติงานที่เกี่ยวข้อง ๘. ผู้ควบคุมเครื่องจักรและเครื่องจักร และผู้ปฏิบัติงานด้านประกอบ ๙. ผู้ประกอบอาชีพในครัวเรือน ๑๐. คนงานซึ่งมิได้จำแนกไว้ในหมวดอื่น	6,327.3	214.2	875.6	1,367.8	837.6	342.3	0.4	667.5	508.0	64.0	56.2	94.8	MALE
	281.0	1.6	22.7	32.5	28.6	11.6	-	112.9	37.5	3.3	-	5.6	1. managers, senior officials and Legislators
	259.4	1.2	0.3	2.3	8.0	7.2	-	163.3	32.0	33.8	-	2.0	2. Professionals
	305.7	0.6	5.0	19.4	43.4	21.8	-	118.4	67.0	2.7	-	1.6	3. Technicians and associate professionals
	185.4	1.1	1.5	6.9	38.7	23.3	0.2	48.6	30.8	2.2	-	0.5	4. Clerks
	1,035.7	17.8	148.9	209.5	171.8	65.5	-	105.5	61.1	6.8	0.8	11.6	5. Service workers and sell goods workers
	1,057.2	23.7	338.4	297.1	185.9	37.4	0.1	30.5	37.2	4.8	-	3.2	6. Skilled agricultural forest and fishery workers
	1,133.1	48.9	112.8	277.2	139.8	90.5	0.1	47.3	135.7	4.9	9.7	20.4	7. Craft and associate professionals
	1,305.8	35.4	110.2	270.7	244.5	74.5	-	32.2	87.5	5.6	21.7	31.4	8. Plant and machine controllers and assemblers
	748.7	84.0	135.9	252.2	63.3	10.4	-	6.4	11.2	0.1	23.9	17.3	9. Elementary occupations
	15.6	-	-	-	0.7	-	-	2.5	8.0	-	-	1.1	10. Workers not classifiable by occupation
หญิง	5,336.6	212.6	899.4	996.5	751.4	212.9	0.3	845.4	345.7	151.9	50.1	50.2	FEEMALE
	160.9	0.3	8.3	14.1	24.3	3.9	-	73.6	11.8	10.0	-	2.2	1. managers, senior officials and Legislators
	348.9	3.0	1.0	1.2	7.3	3.1	-	185.8	39.0	100.9	-	1.8	2. Professionals
	309.6	0.3	3.3	7.1	30.4	13.8	-	185.8	46.2	8.4	-	0.3	3. Technicians and associate professionals
	414.4	-	3.7	11.8	53.9	34.7	-	192.4	77.6	7.2	-	3.0	4. Clerks
	1,502.6	39.4	260.4	312.4	253.0	74.6	0.3	131.5	96.1	18.5	1.7	12.1	5. Service workers and sell goods workers
	696.0	28.2	274.1	206.0	59.2	15.5	-	21.4	12.9	3.4	-	1.2	6. Skilled agricultural forest and fishery workers
	435.0	39.3	89.1	88.3	60.9	15.4	-	24.7	18.8	2.1	14.1	0.4	7. Craft and associate professionals
	683.5	25.5	35.2	129.1	185.5	32.5	-	13.5	28.6	0.4	13.5	17.1	8. Plant and machine controllers and assemblers
	766.7	76.5	184.4	225.8	69.5	19.3	-	9.2	12.6	1.0	20.7	11.8	9. Elementary occupations
	19.1	-	-	0.7	5.4	-	-	7.6	2.4	-	-	0.3	10. Workers not classifiable by occupation

/ รวมอาชีพเสริม / Including Short Course Vocational

ตารางที่ 4 จำนวนผู้จ้างทำ งานตามระดับการศึกษาที่สำเร็จ อาชีพ เพศ และเขตการปกครอง ภาคกลาง (ต่อ)
TABLE 4 EMPLOYED PERSONS BY LEVEL OF EDUCATIONAL ATTAINMENT, OCCUPATION, SEX AND AREA, CENTRAL REGION (Contd.)

อาชีพ Occupation	มัธยมศึกษาตอนปลาย Upper Secondary Level										อื่นๆ Others		รวม Total	อาชีพ Occupation
	ไม่ มี การศึกษา No schooling	ต่ำกว่า ประถมศึกษา Incomplete primary	ประถม ศึกษา Primary	มัธยมศึกษา ตอนต้น Lower Secondary			มัธยมศึกษาตอนปลาย Upper Secondary Level			อื่นๆ Others	รวม Total			
				มัธยมศึกษา ตอนต้น Lower Secondary	มัธยมศึกษา ทั่วไป General/ Academic	สายวิชาชีพ ศึกษา Vocational	สายวิชา- การศึกษา Teacher Training	สายวิชาการ Academic	สายวิชาชีพ สูง Higher Technical Education			สายวิชา- การศึกษา Teacher Training		
ยอดรวม	222.4	631.0	964.8	963.4	729.4	265.8	0.2	886.9	425.1	106.3	57.1	106.0	TOTAL	
ชาย	114.2	306.2	548.2	580.6	370.0	159.9	0.2	391.4	257.9	33.4	26.3	66.8	MALE	
1. ผู้จัดการ ข้าราชการระดับอาวุโส และผู้ช่วยผู้วิเศษ	1.6	11.1	12.7	10.1	12.4	5.7	-	71.8	18.2	1.6	-	3.9	1. managers, senior officials and Legislators	
2. ผู้ประกอบวิชาชีพด้านต่างๆ	0.2	0.1	0.6	4.2	3.8	5.1	-	102.8	19.9	18.1	-	1.8	2. Professionals	
3. เจ้าหน้าที่เทคนิคและผู้ประกอบวิชาชีพ ที่เกี่ยวข้องกับด้านต่างๆ	0.6	2.8	6.5	12.2	24.7	13.0	-	58.7	39.5	1.4	-	0.2	3. Technicians and associate professionals	
4. เสมียน	-	0.1	3.4	19.3	22.6	14.4	0.2	31.7	21.4	0.7	-	-	4. Clerks	
5. พนักงานบริการและผู้จำหน่ายสินค้า	11.4	78.3	107.0	132.1	91.6	37.1	-	66.3	33.3	4.0	0.6	8.1	5. Service workers and sell goods	
6. ผู้ปฏิบัติงานที่มีชื่อไม่ทราบการเกษตร ป่าไม้ และประมง	6.5	77.0	60.0	36.3	18.9	6.4	-	8.6	7.3	1.6	-	1.2	6. Skilled agricultural forest and fishery workers	
7. ช่างฝีมือ และผู้ปฏิบัติงานที่เกี่ยวข้อง	31.3	48.6	133.9	125.1	64.8	38.8	-	24.8	73.0	2.3	6.2	16.3	7. Craft and associate professionals	
8. ผู้ควบคุมเครื่องจักรโรงงานและเครื่องจักร และผู้ปฏิบัติงานด้านกลไก	18.5	42.8	139.6	181.0	104.8	33.7	-	21.4	40.9	3.6	9.3	24.0	8. Plant and machine controls and assemblers	
9. ผู้ประกอบอาชีพกันพื้น	44.2	45.5	84.5	58.3	26.3	5.7	-	3.1	4.9	0.1	10.2	10.2	9. Elementary occupations	
10. คนงานที่ไม่ได้จำแนกไว้ในหมวดอื่น	-	-	-	2.1	0.1	-	-	2.3	5.6	-	-	1.1	10. Workers not classifiable by occupation	

รวมอาชีพระยะสั้น / Including Short Course Vocational

ตารางที่ 4 จำนวนผู้จ้างงาน จำแนกตามระดับการศึกษาที่สำเร็จ อาชีพ เพศ และเขตการปกครอง ภาคกลาง (ต่อ)
 TABLE 4 EMPLOYED PERSONS BY LEVEL OF EDUCATIONAL ATTAINMENT, OCCUPATION, SEX AND AREA, CENTRAL REGION (Contd.)

อาชีพ Occupation	เขตเทศบาล MUNICIPAL AREA										รวม Total			
	มัธยมศึกษาตอนปลาย Upper Secondary Level					อุดมศึกษา Higher Level								
	ไม่ มีการศึกษา No schooling	ต่ำกว่า ประถมศึกษา primary Incomplete	ประถม ศึกษา Primary	มัธยมศึกษา ตอนต้น Lower Secondary	สามัญ General/ Academic	สายวิชาชีพ ศึกษา Vocational	สายวิชา- การศึกษา Teacher Training	สายวิชา- การศึกษา Higher Technical Education	สายวิชา- การศึกษา Teacher Training	อื่นๆ/ Others		ไม่ทราบ Unknown		
หญิง Female	108.2	324.8	416.6	382.7	399.4	105.9	-	495.4	167.2	728	30.8	39.2		
1. ผู้จัดการ ข้าราชการระดับอาวุโส และผู้บริหารวิสาหกิจ Managers, senior officials and Legislators	0.3	5.0	3.3	7.8	16.1	1.4	-	42.3	6.2	8.2	-	2.2	1.8	0.3
2. ผู้ประกอบวิชาชีพด้านต่างๆ Professionals	0.0	0.6	0.8	3.4	4.2	1.9	-	113.3	22.4	39.4	-	1.8	2.3	9.2
3. เจ้าหน้าที่เทคนิคและผู้ประกอบวิชาชีพ ที่เกี่ยวเนื่องกันต่างๆ Technicians and associate professionals	0.3	2.9	3.2	7.0	21.1	10.6	-	96.6	25.6	6.7	-	0.7	2.3	2.3
4. เสมียน Clerks	-	0.2	6.3	14.5	24.4	13.0	-	112.8	29.2	2.3	-	2.3	9.2	0.7
5. พนักงานบริการและผู้จำหน่ายสินค้า Service workers and sell goods	27.0	138.7	170.4	158.3	138.8	43.2	-	90.1	54.3	13.8	1.4	9.2	0.7	0.7
6. ผู้ปฏิบัติงานที่มีชื่อในด้านการเกษตร และไม่ Agricultural workers	6.4	55.2	40.9	15.2	13.5	2.9	-	6.0	2.5	0.7	-	0.7	0.7	0.7
7. ช่างฝีมือ และผู้ปฏิบัติงานที่เกี่ยวข้อง Craft and associate professionals	27.2	39.7	34.8	32.5	21.8	5.8	-	16.4	6.0	0.9	11.1	0.2	0.2	0.2
8. ผู้ควบคุมเครื่องจักรโรงงานและเครื่องจักร และผู้ปฏิบัติงานด้านการประกอบ and assemblers	12.9	17.4	67.1	83.8	85.1	15.1	-	6.7	13.1	0.1	6.8	14.0	8.5	0.2
9. ผู้ประกอบอาชีพงานพื้นฐาน Elementary occupations	34.2	65.0	89.2	57.6	29.2	12.0	-	4.2	5.6	0.9	11.5	8.5	0.2	0.2
10. คนงานซึ่งมิได้จำแนกไว้ในหมวดอื่น Workers not classifiable by occupation	-	-	0.7	2.7	5.4	-	-	7.1	2.4	-	-	0.2	0.2	0.2

รวมอาชีพระยะสั้น / Including Short Course Vocational

ตารางที่ 4 จำนวนผู้จ้างทำ งานตามระดับการศึกษาที่สำเร็จ อาชีพ เพศ และเขตการปกครอง ภาคกลาง (ต่อ)
 TABLE 4 EMPLOYED PERSONS BY LEVEL OF EDUCATIONAL ATTAINMENT, OCCUPATION, SEX AND AREA, CENTRAL REGION (Contd.)

ไตรมาสที่ 1/2561 : Quarter 1/2018

หน่วยนับพัน : in Thousands

อาชีพ Occupation	มัธยมศึกษาตอนปลาย Upper Secondary Level										อุดมศึกษา Higher Level			ไม่ทราบ Unknown	อื่น ๆ Others	รวม TOTAL
	รวม Total	ไม่ มีการศึกษา No schooling	ต่ำกว่า ประถมศึกษา Incomplete primary	ประถม ศึกษา Primary	มัธยมศึกษา ตอนต้น Lower Secondary	มัธยมศึกษาตอนปลาย Upper Secondary Level			สายวิชา- การศึกษา Teacher Training	สายวิชา- การศึกษา Teacher Training	สายวิชา- การศึกษา Higher Technical Education					
						สายสามัญ General/Academic	สายวิชาชีพ Vocational	สายวิชา- การศึกษา Teacher Training								
1. ผู้จัดการ ข้าราชการระดับอาวุโส และผู้ปฏิบัติงานราย และผู้ใช้บริการรายย่อย	6,305.7	204.4	1,104.0	1,399.5	1,195.8	839.6	289.3	0.5	626.1	428.5	109.7	49.3	39.0			TOTAL
2. ผู้ประกอบวิชาชีพด้านต่าง ๆ	3,472.2	100.1	569.4	819.6	718.2	467.6	182.3	0.2	276.1	250.1	30.6	30.0	28.0			MALE
3. เจ้าหน้าที่เทคนิคและผู้ประกอบวิชาชีพ ที่เกี่ยวข้องกับด้านต่าง ๆ	131.9	-	11.6	19.8	14.8	16.2	5.9	-	41.1	19.3	1.7	-	1.6			1. managers, senior officials and Legislators
4. เสิมียน	102.6	1.1	0.3	1.7	5.0	4.2	2.1	-	60.5	12.1	15.7	-	0.2			2. Professionals
5. พนักงานบริการและผู้จำหน่ายสินค้า	152.2	-	2.2	12.9	13.6	18.7	8.8	-	59.6	33.6	1.2	-	1.5			3. Technicians and associate professionals
6. ผู้ปฏิบัติงานที่มีฝีมือในด้านการเกษตร ปศุสัตว์ และประมง	71.6	1.1	1.4	3.5	12.4	16.1	8.9	-	16.9	9.4	1.5	-	0.5			4. Clerks
7. ข้าราชการ และผู้ปฏิบัติงานที่เกี่ยวข้อง	465.9	6.4	70.6	102.5	104.2	80.2	28.4	-	39.3	27.8	2.8	0.3	3.6			5. Service workers and sell goods
8. ผู้ควบคุมเครื่องจักรโรงงานและเครื่องจักร และผู้ปฏิบัติงานด้านการผลิต	833.3	17.2	261.4	237.1	149.7	80.0	31.0	0.1	21.8	29.9	3.2	-	2.0			6. Skilled agricultural forest and fishery workers
9. ผู้ประกอบอาชีพกันพื้นฟู	568.0	17.6	64.2	143.3	120.7	74.9	51.7	0.1	22.5	62.7	2.6	3.5	4.2			7. Craft and associate professionals
10. คนงานที่ไม่มีจำแนกไว้ในหมวดอื่น	686.3	17.0	67.4	131.1	210.9	139.8	40.9	-	10.8	46.7	2.0	12.4	7.4			8. Plant and machine controllers and assemblers
	456.0	39.8	90.4	167.7	85.8	37.1	4.7	-	3.3	6.3	-	13.7	7.1			9. Elementary occupations
	4.4	-	-	-	1.2	0.6	-	-	0.3	2.4	-	-	-			10. Workers not classifiable by occupation

↙ รวมอาชีพระยะสั้น ↘ Including Short Course Vocational

ตารางที่ 4 จำนวนผู้จ้างทำ งานตามระดับการศึกษาที่สำเร็จ อาชีพ เพศ และเขตการปกครอง ภาคกลาง (ต่อ)
 TABLE 4 EMPLOYED PERSONS BY LEVEL OF EDUCATIONAL ATTAINMENT, OCCUPATION, SEX AND AREA CENTRAL REGION (Contd.)
 เขตพัฒนาพิเศษนอกเมือง (NON-MUNICIPAL AREA)

ไตรมาสที่ 1/2561 : Quarter 1/2018

หน่วยนับพัน : in Thousands

อาชีพ Occupation	รวม Total	มัธยมศึกษาตอนปลาย Upper Secondary Level										อุดมศึกษา Higher Level			ไม่ทราบ Unknown	อื่นๆ Others	จำนวน Total	อาชีพ Occupation
		มัธยมศึกษาตอนต้น Lower Secondary					มัธยมศึกษาตอนปลาย Upper Secondary Level					สายวิชา- การศึกษา Teacher Training	สายวิชา- การศึกษา Technical Education	สายวิชา- การศึกษา Teacher Training				
		ไม่ การศึกษา No schooling	ต่ำกว่า ประถมศึกษา Incomplete primary	ประถมศึกษา Primary	มัธยมศึกษา ตอนต้น Lower Secondary	สายสามัญ General/ Academic	สายวิชาชีพ Vocational	สายวิชา- การศึกษา Teacher Training	สายวิชา- การศึกษา Academic	สายวิชา- การศึกษา Technical Education	สายวิชา- การศึกษา Teacher Training							
หญิง Female	2,833.5	104.4	534.6	579.9	477.6	392.0	107.0	0.3	350.0	178.4	79.1	19.3	11.0	FEMALE				
1. ผู้จัดการระดับอาวุโส และผู้บริหารอาวุโส Senior managers and senior officials	68.2	-	3.3	10.8	4.6	8.3	2.5	-	31.3	5.6	1.8	-	-	1. managers, senior officials and Legislators				
2. ผู้ประกอบวิชาชีพด้านต่างๆ Professionals	161.1	3.0	0.4	0.5	2.5	3.1	1.2	-	72.5	16.6	61.5	-	-	2. Professionals				
3. เจ้าหน้าที่เทคนิคและผู้ประกอบวิชาชีพ ที่เกี่ยวข้องกับด้านต่างๆ Technicians and associate professionals	135.4	-	0.4	3.9	7.1	9.3	3.2	-	89.3	20.6	1.7	-	-	3. Technicians and associate professionals				
4. เสมียน Clerks	209.4	-	3.5	5.6	15.6	29.5	21.7	-	79.6	48.4	4.9	-	0.7	4. Clerks				
5. พนักงานบริการและผู้จำหน่ายสินค้า Service workers and sell goods	657.5	12.5	121.7	142.0	142.1	116.3	31.4	0.3	41.4	41.8	4.8	0.3	2.9	5. Service workers and sell goods				
6. ผู้ปฏิบัติงานที่มีฝีมือในด้านการเกษตร และไม่ใช่นวน Skilled agricultural forest and fishery workers	552.2	21.8	218.9	165.1	59.1	45.7	12.7	-	15.4	10.4	2.8	-	0.5	6. Skilled agricultural forest and fishery workers				
7. ช่างฝีมือ และผู้ปฏิบัติงานที่เกี่ยวข้อง Craft and associate professionals	238.8	12.1	49.4	53.5	49.5	39.1	9.7	-	8.2	12.8	1.2	3.0	0.2	7. Craft and associate professionals				
8. ผู้ควบคุมเครื่องจักรโรงงานและเครื่องจักร และผู้ปฏิบัติงานด้านกลั่น Plant and machine controllers and assemblers	361.4	12.7	17.8	62.0	118.8	100.4	17.4	-	6.8	15.4	0.3	6.8	3.1	8. Plant and machine controllers and assemblers				
9. ผู้ประกอบอาชีพงานพื้นฐาน Elementary occupations	448.8	42.4	119.4	136.6	78.4	40.3	7.2	-	5.0	6.9	0.1	9.3	3.4	9. Elementary occupations				
10. คนงานที่ไม่ได้จำแนกไว้ในหมวดอื่น Workers not classifiable by occupation	0.7	-	-	-	-	-	-	-	0.5	-	-	-	0.2	10. Workers not classifiable by occupation				

รวมอาชีพระยะสั้น / Including Short Course Vocational

ตารางที่ 5 จำนวนผู้จ้างทำ งานตามระดับการศึกษาที่จ้าง อุตสาหกรรม ภาคกลาง
TABLE 5 EMPLOYED PERSONS BY LEVEL OF EDUCATIONAL ATTAINMENT, INDUSTRY, CENTRAL REGION

อุตสาหกรรม Industry	รวม Total	ไม่ การศึกษา No schooling	จบ ประถมศึกษา ไม่ สมบูรณ์ Incomplete primary	ประถมศึกษา Primary	ระดับมัธยมศึกษา Upper Secondary Level				อุดมศึกษา Higher Level			ไม่ทราบ Unknown	INDUSTRY
					จบ มัธยมศึกษา ต่ำกว่า Lower Secondary	สามัญ/ General/ Academic	อาชีว- ศึกษา Vocational	อาชีว- การศึกษา Teacher Training	อาชีวศึกษา Technical Education	อื่นๆ ^{1/} Others ^{1/}			
											สามัญ Academic		
รวมทั้งรวม	11,663.9	426.8	1,735.0	2,344.3	1,589.9	555.1	0.7	1,513.0	893.7	216.0	106.3	145.0	TOTAL
1. เกษกรรม การป่า และการประมง	2,132.7	94.1	730.3	686.2	148.5	53.0	0.1	59.9	54.0	8.3	1.0	5.4	1. Agriculture, forestry and fishing
2. การทำเหมืองแร่และเหมืองหิน	24.2	1.2	3.1	5.3	6.0	0.7	1.3	-	1.5	-	-	0.2	2. Mining and quarrying
3. การผลิต	3,374.5	192.9	201.4	526.2	627.5	191.0	-	353.1	344.1	17.1	93.3	70.1	3. Manufacturing
4. ไฟฟ้า ก๊าซ ไอน้ำและระบบปรับอากาศ	38.2	0.1	1.6	2.8	2.2	3.7	-	14.4	8.2	1.5	-	1.0	4. Electricity, gas, steam and air conditioning supply
5. การก่อสร้าง การซ่อมแซมยานพาหนะ ของเล่น และสิ่งเบ็ดเตล็ด	24.8	0.1	2.1	3.4	2.7	1.7	-	6.2	4.9	-	-	-	5. Water supply; sewerage, waste management and remediation activities
6. การก่อสร้าง	603.1	19.3	104.2	216.0	45.9	20.3	0.1	43.1	28.5	1.4	0.5	8.8	6. Construction
7. การขนส่ง และการขุดเจาะ การซ่อมยานยนต์	2,031.8	60.1	322.9	362.0	312.2	116.7	0.2	253.7	156.6	20.1	6.1	18.9	7. Wholesale and retail trade; repair of motor vehicles and motorcycles
8. การขนส่ง และสถานีเติมน้ำมัน	496.1	2.7	71.8	108.9	60.7	28.3	-	57.4	29.3	5.7	1.8	4.7	8. Transportation and storage
9. ที่พักแรมและบริการอาหาร	946.6	30.3	146.3	229.8	139.8	54.1	0.3	70.7	44.4	6.3	0.9	14.6	9. Accommodation and food service activities
10. ซ้ำชุดความรู้และการศึกษา	61.1	-	1.4	1.4	1.6	4.9	2.0	-	41.7	7.7	-	-	10. Information and communication
11. กิจกรรมทางเงินและการประกันภัย	151.7	-	2.3	5.1	11.8	6.6	-	102.1	10.1	4.8	-	0.4	11. Financial and insurance activities
12. กิจกรรมอสังหาริมทรัพย์	62.4	0.1	11.2	10.5	3.6	1.8	-	15.2	4.6	1.2	-	1.6	12. Real estate activities
13. กิจกรรมทางวิชาชีพ วิทยาศาสตร์ และเทคโนโลยี	94.8	0.2	1.5	2.1	6.2	3.8	-	61.3	15.1	0.9	-	-	13. Professional, scientific and technical activities
14. กิจกรรมบริการและการบริการส่วนบุคคล	184.4	4.3	25.0	51.5	25.0	4.1	-	18.3	6.2	1.1	-	3.0	14. Administrative and support service activities
15. การบริหารราชการ หน่วยงานของรัฐ การปกครองส่วนท้องถิ่น การปกครองส่วนกลาง	448.2	0.1	18.3	34.2	60.1	27.6	-	200.2	50.1	12.3	-	3.1	15. Public administration and defence; compulsory social security
16. การศึกษา	311.1	0.6	9.6	9.3	16.3	5.9	-	111.5	14.5	129.4	0.3	3.5	16. Education
17. กิจกรรมสุขภาพและงานสังคมสงเคราะห์	191.4	1.1	11.1	13.6	23.8	9.4	-	64.4	43.8	4.6	-	0.5	17. Human health and social work activities
18. ศิลปะ วัฒนธรรม กีฬา และนันทนาการ	92.7	2.4	6.2	25.0	11.7	7.4	-	17.6	4.9	0.4	-	0.7	18. Arts, entertainment and recreation
19. กิจกรรมบริการด้านอื่น ๆ	306.3	9.8	45.6	82.1	56.7	14.6	-	15.5	16.1	0.3	1.0	2.8	19. Other service activities
20. กิจกรรมการจ้างงานในครัวเรือนส่วนบุคคล การผลิตสินค้าและบริการที่จ้างตนเองซึ่งใช้กับครัวเรือน	60.5	7.6	13.2	17.2	3.7	1.4	-	0.2	1.1	0.1	-	3.9	20. Activities of households as employers, undifferentiated goods and services-producing activities of households for own use and services-producing activities of households for own use
21. กิจกรรมขององค์กรระหว่างประเทศ	-	-	-	-	-	-	-	-	-	-	-	-	21. Activities of extraterritorial organizations and bodies
22. ไม่ทราบ	27.4	-	-	2.0	5.2	0.5	-	7.0	8.0	-	-	2.1	22. Unknown

^{1/} รวมอาชีพเรียนสั้น ^{1/} Including Short Course Vocational

ตารางที่ 5 จำนวนผู้จ้างงาน จำแนกตามระดับการศึกษาที่ตั้งอยู่ เขตอุตสาหกรรม ภาคกลาง

อุตสาหกรรม Industry	รวม Total	ไม่ เข้า โรงเรียน No schooling	ต่ำกว่า ระดับ ประถมศึกษา Incomplete primary	ประถมศึกษา Primary	ระดับ มัธยมศึกษา Lower Secondary	ระดับมัธยมศึกษาตอนต้น Upper Secondary Level				อุดมศึกษา Higher Education		ไม่ รู้ Others ^{1/}	ไม่ ทราบ Unknown	อุตสาหกรรม Industry
						สามัญ General	อาชีวศึกษา Vocational	ครู Teacher	เทคนิค Technical	อาชีวศึกษา Academic	เทคนิค Technical			
รวม	6,327.3	214.2	875.6	1,367.8	1,238.8	837.6	342.3	0.4	667.5	508.0	64.0	56.2	94.8	MALE
1. อุตสาหกรรม ก่อสร้างและซ่อมแซม	1,279.0	44.1	399.0	395.9	219.1	105.0	37.1	0.1	31.7	39.2	4.8	1.0	3.9	1. Agriculture, forestry and fishing
2. การขุดเจาะเหมืองแร่และถ่านหิน	20.4	0.9	2.5	4.7	5.9	0.6	0.5	0.2	2.6	1.2	0.6	1.3	0.2	2. Mining and quarrying
3. การผลิต	1,816.9	103.2	78.6	275.4	419.9	317.4	115.5	-	173.9	231.2	5.9	48.3	47.6	3. Manufacturing
4. ไฟฟ้า ก๊าซ ไอน้ำและความปรับอากาศ	29.6	0.1	1.6	2.4	1.4	2.0	3.7	-	9.7	6.6	1.1	-	1.0	4. Electricity, gas, steam and air conditioning supply
5. การค้าปลีก การค้าส่งและการบริการอื่น	15.4	0.1	0.6	2.5	2.0	1.5	1.1	-	4.1	3.5	-	-	-	5. Water supply; sewerage, waste management and remediation activities
6. การก่อสร้าง	507.7	12.4	85.5	184.7	102.0	40.9	18.2	0.1	28.5	26.0	1.3	0.5	7.6	6. Construction
7. การขนส่ง และการพาณิชย์ การคมนาคม	986.3	32.5	179.9	180.8	218.0	143.1	66.8	0.2	106.5	82.3	4.8	3.0	10.2	7. Wholesale and retail trade; repair of motor vehicles and motorcycles
8. การขนส่ง และสารเคมีภัณฑ์	418.5	1.9	64.5	100.2	114.7	52.6	22.3	4.6	26.5	25.8	4.6	1.3	4.5	8. Transportation and storage
9. กิจกรรมและที่พักอาศัย	335.3	9.9	39.6	81.7	80.8	49.2	22.9	0.3	23.7	20.3	1.3	0.3	5.7	9. Accommodation and food service activities
10. อุตสาหกรรมสารสนเทศ	41.1	-	0.9	4.1	1.6	4.1	2.0	-	28.2	4.8	0.1	-	-	10. Information and communication
11. กิจกรรมทางการเงินและการประกันภัย	65.7	-	0.4	4.1	6.8	8.2	4.4	-	38.7	2.7	0.5	-	-	11. Financial and insurance activities
12. กิจกรรมอสังหาริมทรัพย์	27.1	0.1	4.9	3.4	7.1	2.2	1.0	-	3.5	2.2	1.0	-	1.6	12. Real estate activities
13. กิจกรรมวิชาชีพ กิจกรรมทางสุขภาพ และสวัสดิการ	48.4	-	1.0	1.3	3.1	3.4	2.8	-	28.9	8.8	-	-	-	13. Professional, scientific and technical activities
14. กิจกรรมการบริการและการพักผ่อน	125.5	3.1	14.9	36.2	35.2	16.2	3.0	-	8.4	5.2	0.7	-	2.8	14. Administrative and support service activities
15. การบริหารราชการ การป้องกันประเทศ การขนส่งและโทรคมนาคม	260.7	0.1	13.3	25.4	34.9	48.1	21.1	-	86.4	25.1	3.8	-	2.5	15. Public administration and defence; compulsory social security
16. การศึกษา	100.0	-	2.9	5.4	6.0	6.4	1.9	-	39.0	3.5	33.5	-	1.6	16. Education
17. กิจกรรมสุขภาพและสวัสดิการ	45.0	-	2.1	4.7	3.9	9.2	4.0	-	15.3	5.1	0.3	-	0.4	17. Human health and social work activities
18. ศิลปะ วัฒนธรรม และนันทนาการ	11.8	0.3	3.3	15.2	8.5	6.3	5.7	-	6.2	2.1	0.3	-	0.5	18. Arts, entertainment and recreation
19. กิจกรรมอื่นที่ไม่ได้ระบุไว้	129.8	4.6	19.6	39.4	23.2	19.4	7.1	-	6.7	6.8	0.1	0.5	2.5	19. Other service activities
20. กิจกรรมการจ้างงานครัวเรือน (รวมการผลิตภัณฑ์และบริการที่ผลิตและจำหน่ายในครัวเรือน)	13.0	0.5	2.6	3.9	2.8	0.7	1.2	-	-	0.2	-	-	1.2	20. Activities of households as employers; undifferentiated goods and services-producing activities of households for own use
21. กิจกรรมขององค์กรระหว่างประเทศ	-	-	-	-	-	-	-	-	-	-	-	-	-	21. Activities of extraterritorial organizations and bodies
22. ไม่ทราบ	13.2	-	-	1.3	2.1	1.2	-	-	2.0	5.6	-	-	1.1	22. Unknown
รวม	5,336.6	212.6	859.4	996.5	869.3	751.4	212.9	0.3	865.4	345.7	151.9	50.1	50.2	FEMALE
1. อุตสาหกรรม ก่อสร้างและซ่อมแซม	853.7	50.0	331.2	242.3	148.9	63.4	16.0	-	24.2	14.8	3.4	-	1.6	1. Agriculture, forestry and fishing
2. การขุดเจาะเหมืองแร่และถ่านหิน	3.8	0.3	0.6	0.6	0.1	0.2	0.7	-	1.0	0.3	-	-	-	2. Mining and quarrying
3. การผลิต	1,557.7	89.7	128.8	250.9	331.9	310.2	75.4	-	179.3	112.9	11.2	45.0	22.5	3. Manufacturing
4. ไฟฟ้า ก๊าซ ไอน้ำและความปรับอากาศ	8.5	-	1.5	0.4	1.2	0.2	-	-	4.7	1.6	0.4	-	-	4. Electricity, gas, steam and air conditioning supply
5. การค้าปลีก การค้าส่งและการบริการอื่น	9.4	-	1.5	0.8	1.8	1.3	0.6	-	2.1	1.4	-	-	-	5. Water supply; sewerage, waste management and remediation activities
6. การก่อสร้าง	95.4	6.8	38.7	31.2	13.1	5.0	2.1	-	14.6	2.6	0.1	-	1.2	6. Construction
7. การขนส่ง และการพาณิชย์ การคมนาคม	1,045.6	27.6	185.1	181.2	184.5	169.0	49.9	-	147.2	74.3	15.3	3.0	8.6	7. Wholesale and retail trade; repair of motor vehicles and motorcycles
8. การขนส่ง และสารเคมีภัณฑ์	77.6	0.8	7.3	8.7	10.4	8.1	6.0	-	30.9	3.5	1.1	0.5	0.2	8. Transportation and storage
9. กิจกรรมและที่พักอาศัย	613.3	20.5	106.7	148.1	128.2	90.7	31.2	0.3	47.1	24.1	5.0	0.7	8.9	9. Accommodation and food service activities
10. อุตสาหกรรมสารสนเทศ	19.9	-	0.5	-	-	0.7	-	-	15.5	2.9	-	-	-	10. Information and communication
11. กิจกรรมทางการเงินและการประกันภัย	86.0	-	1.9	0.9	1.9	3.6	2.2	-	63.4	7.4	4.3	-	0.4	11. Financial and insurance activities
12. กิจกรรมอสังหาริมทรัพย์	33.4	-	6.3	3.4	5.6	1.3	0.8	-	11.7	2.4	0.2	-	-	12. Real estate activities
13. กิจกรรมวิชาชีพ กิจกรรมทางสุขภาพ และสวัสดิการ	46.5	0.2	0.5	0.8	0.7	2.8	1.0	-	33.3	6.4	0.9	-	-	13. Professional, scientific and technical activities
14. กิจกรรมการบริการและการพักผ่อน	58.9	1.3	10.2	15.3	10.6	8.8	1.2	-	10.0	1.0	0.5	-	0.2	14. Administrative and support service activities
15. การบริหารราชการ การป้องกันประเทศ การขนส่งและโทรคมนาคม	187.4	-	5.0	8.8	11.3	12.0	6.5	-	113.8	25.1	8.5	-	0.6	15. Public administration and defence; compulsory social security
16. การศึกษา	211.1	0.6	6.7	3.9	11.1	9.9	4.0	-	72.5	11.0	95.9	0.3	1.9	16. Education
17. กิจกรรมสุขภาพและสวัสดิการ	146.5	1.1	9.0	8.9	15.3	14.5	5.4	-	49.1	38.7	4.3	-	0.1	17. Human health and social work activities
18. ศิลปะ วัฒนธรรม และนันทนาการ	176.6	1.4	29.9	9.8	8.0	5.4	1.7	-	11.4	2.8	0.2	-	0.2	18. Arts, entertainment and recreation
19. กิจกรรมอื่นที่ไม่ได้ระบุไว้	474.7	7.1	10.6	13.3	9.5	3.0	0.2	-	8.7	9.4	0.2	0.6	0.3	19. Other service activities
20. กิจกรรมการจ้างงานครัวเรือน (รวมการผลิตภัณฑ์และบริการที่ผลิตและจำหน่ายในครัวเรือน)	47.4	-	-	-	-	-	-	-	0.2	0.9	0.1	-	2.7	20. Activities of households as employers; undifferentiated goods and services-producing activities of households for own use
21. กิจกรรมขององค์กรระหว่างประเทศ	-	-	-	-	-	-	-	-	-	-	-	-	-	21. Activities of extraterritorial organizations and bodies
22. ไม่ทราบ	14.2	-	-	0.7	0.7	4.0	0.5	-	5.0	2.4	-	-	1.0	22. Unknown

^{1/} รวมทั้งนักเรียน / Including Short Course, Vocational

ตารางที่ 5 จำนวนผู้จ้างงานที่จำแนกตามระดับการศึกษาของผู้จ้างงาน โดยอุตสาหกรรม ภาค และเขตการปกครอง ภาคกลาง (ค่า)
 TABLE 5 EMPLOYED PERSONS BY LEVEL OF EDUCATIONAL ATTAINMENT, INDUSTRY, SEX AND AREA, CENTRAL REGION (Cont'd)

หน่วยนับ : in Thousands

ไตรมาสที่ 1/2561 : Quarter 1/2018

อุตสาหกรรม	ระดับมัธยมศึกษาตอนต้น										ระดับมัธยมศึกษาตอนปลาย				อุตสาหกรรม
	รวม	ไม่ เข้า โรงเรียน	ต่ำกว่า ประถมศึกษา primary	ประถมศึกษา Primary	มัธยมศึกษา ตอนต้น Lower Secondary	Upper Secondary Level			Higher Level			อื่นๆ Others	ไม่ทราบ Unknown		
						รวม General/ Academic	วิชาชีพ Vocational	ครู Teacher Training	ต่ำกว่า มัธยมศึกษา Teacher Training	มัธยมศึกษา Academic	วิชาชีพ Technical Education			ครู Teacher Training	
ทั้งหมด	5,388.3	222.4	631.0	964.8	963.4	729.4	263.8	0.2	886.9	425.1	106.3	571.1	106.0	TOTAL	
ชาย	2,855.2	114.2	306.2	548.2	580.6	370.0	159.9	0.2	391.4	257.9	33.4	263.3	66.8	MALE	
1. เกษตรกรรม การปศุสัตว์ และการประมง	288.3	11.0	83.9	72.8	42.7	19.9	7.0	-	8.4	8.3	1.6	1.0	1.7	1. Agriculture, forestry and fishing	
2. การทำเหมืองแร่ และการขุดหิน	10.1	0.3	0.6	1.7	3.0	0.4	0.5	-	2.6	0.8	-	-	0.2	2. Mining and quarrying	
3. การผลิต	864.6	57.6	35.8	128.8	193.9	133.9	45.0	-	97.0	110.0	3.4	22.8	36.2	3. Manufacturing	
4. ไฟฟ้า ก๊าซ ไอน้ำ และระบบปรับอากาศ	10.9	-	-	0.7	0.3	0.4	1.2	-	6.3	1.8	-	-	0.3	4. Electricity, gas, steam and air conditioning supply	
5. การจัดการน้ำ การจัดการของเสียของครัวเรือน และสิ่งปฏิกูล	6.1	0.1	0.1	0.8	0.4	0.6	0.2	-	2.5	1.6	-	-	-	5. Water supply; sewerage, waste management and remediation activities	
6. การก่อสร้าง	226.7	5.1	31.4	80.2	46.8	19.5	9.0	-	16.1	13.8	0.4	0.5	3.9	6. Construction	
7. การขนส่ง และการพาณิชย์ การพักผ่อนนันทนาการ	550.5	28.0	75.4	90.5	112.7	80.1	31.9	0.2	67.4	53.0	1.9	1.9	7.6	7. Wholesale and retail trade; repair of motor vehicles and motorcycles	
8. การขนส่ง และส่งไปรษณีย์	231.2	1.1	28.7	57.1	59.3	31.6	14.5	-	16.9	15.2	4.0	-	3.0	8. Transportation and storage	
9. ที่พักแรมและบริการด้านอาหาร	200.4	6.7	20.6	48.4	50.9	25.2	15.0	-	15.8	11.0	1.2	-	5.7	9. Accommodation and food service activities	
10. สุขภาพและการบริการสังคม	24.7	-	0.9	0.8	0.8	0.4	1.8	-	17.1	2.8	0.1	-	-	10. Information and communication	
11. กิจกรรมการบันเทิง การกีฬาและนันทนาการ	39.9	-	0.0	1.9	3.2	3.1	2.8	-	27.4	1.5	-	-	-	11. Financial and insurance activities	
12. กิจกรรมอสังหาริมทรัพย์	13.4	0.1	3.2	0.5	5.1	0.5	0.4	-	1.7	0.7	0.3	-	0.9	12. Real estate activities	
13. กิจกรรมการค้าปลีก ร้านค้าปลีก และพาณิชย์	28.7	-	1.0	0.4	2.0	1.6	2.5	-	16.8	4.4	-	-	-	13. Professional, scientific and technical activities	
14. กิจกรรมการบริการและการบริการส่วนบุคคล	63.8	0.1	5.8	18.4	18.9	6.9	2.8	-	6.6	2.9	0.7	-	0.8	14. Administrative and support service activities	
15. การบริหารราชการ การป้องกันประเทศ การประมง	129.3	-	6.2	9.2	13.8	22.5	10.7	-	51.7	12.2	1.5	-	1.6	15. Public administration and defence; compulsory social security	
16. การศึกษา	51.4	-	2.0	2.2	3.4	2.4	0.5	-	18.9	2.7	18.1	-	1.4	16. Education	
17. กิจกรรมสุขภาพและนันทนาการ	28.3	-	1.0	1.4	2.7	5.6	3.6	-	10.1	3.7	0.3	-	-	17. Human health and social work activities	
18. ศิลปะ วัฒนธรรม กีฬา และนันทนาการ	24.8	1.1	0.7	8.6	4.8	1.6	3.7	-	3.2	0.8	0.1	-	0.5	18. Arts, entertainment and recreation	
19. กิจกรรมบริการสังคม อื่น ๆ	75.4	2.6	8.3	22.6	13.5	13.5	5.7	-	3.5	5.0	0.1	-	0.7	19. Other service activities	
20. กิจกรรมการจ้างงานในครัวเรือนไม่จดทะเบียน การผลิตสินค้าและบริการที่จ้างงานในครัวเรือน	6.0	0.5	0.7	1.5	0.5	0.2	1.2	-	-	0.2	-	-	1.2	20. Activities of households as employers, undifferentiated goods and services-producing activities of households for own use	
21. กิจกรรมขององค์กรระหว่างประเทศ	-	-	-	-	-	-	-	-	-	-	-	-	-	21. Activities of extraterritorial organizations and bodies	
22. ไม่ทราบ	10.5	-	-	-	2.1	-	-	-	1.8	5.6	-	-	1.1	22. Unknown	

✓ รวมทั้งนักเรียน ✓ Including Short Course Vocational

ตารางที่ 5 จำนวนผู้จ้างงานที่จำแนกตามระดับการศึกษาที่สำเร็จ อุตสาหกรรม เขต และเขตการปกครอง ภาคกลาง (ต่อ)
TABLE 5 EMPLOYED PERSONS BY LEVEL OF EDUCATIONAL ATTAINMENT, INDUSTRY, SEX AND AREA, CENTRAL REGION (Cont'd)

หน่วยนับ : In Thousands

ไตรมาสที่ 1/2561 : Quarter 1/2018

อุตสาหกรรม Industry	ระดับมัธยมศึกษาตอนต้น Upper Secondary Level										ระดับมัธยมศึกษาตอนปลาย Higher Level			ไม่ทราบ Unknown	อุตสาหกรรม Industry
	รวม Total	ไม่มี การศึกษา None	ต่ำกว่า ระดับ Elementary	ระดับ ประถมศึกษา Elementary	ระดับ มัธยมศึกษา Lower Secondary	ระดับมัธยมศึกษาตอนต้น Upper Secondary Level			ระดับมัธยมศึกษาตอนปลาย Higher Level						
						ทั่วไป General/ Academic	วิชาชีพ Vocational	ครู/วิทยากร Teacher Training	ทั่วไป General/ Academic	วิชาชีพ Vocational	ครู/วิทยากร Teacher Training				
หญิง Female	2,933.1	108.2	324.8	416.6	382.7	399.4	109.9	-	495.4	167.2	72.8	30.8	39.2		
1. อุตสาหกรรม การขุดเจาะและการขุด 2. การทำเหมืองแร่ และถลุงแร่ 3. การผลิต 4. ไฟฟ้า ก๊าซ ไอน้ำ และระบบปรับอากาศ 5. การพาณิชย์ การค้าขายและการค้าปลีก 6. การก่อสร้าง 7. การขนส่ง และการพาณิชย์ การคมนาคม 8. การขนส่ง และสถานีบริการ 9. ที่พักและภัตตาคาร 10. สุขภัณฑ์และเครื่องใช้ 11. กิจกรรมการบันเทิงและการบันเทิง 12. กิจกรรมบันเทิง 13. กิจกรรมที่พัก ภัตตาคาร และที่พัก 14. กิจกรรมการบริการและการค้าปลีก 15. การบริการ การเงินและประกันภัย 16. การศึกษา 17. กิจกรรมด้านสุขภาพและนันทนาการ 18. ศิลปะ ดนตรี และนันทนาการ 19. กิจกรรมบริการอื่น ๆ 20. กิจกรรมการจ้างงานในครัวเรือน (รวม) การผลิตและบริการที่เชื่อมโยงกัน 21. กิจกรรมขององค์กรระหว่างประเทศ 22. ไม่ทราบ	170.8	12.6	63.7	50.2	15.3	15.0	3.1	6.6	3.1	0.7	-	0.7	1.2	1. Agriculture, forestry and fishing 2. Mining and quarrying 3. Manufacturing 4. Electricity, gas, steam and air conditioning supply 5. Water supply; sewerage, waste management and remediation activities 6. Construction 7. Wholesale and retail trade; repair of motor vehicles and motorcycles 8. Transportation and storage 9. Accommodation and food service activities 10. Information and communication 11. Financial and insurance activities 12. Real estate activities 13. Professional, scientific and technical activities 14. Administrative and support service activities 15. Public administration and defence; compulsory social security 16. Education 17. Human health and social work activities 18. Arts, entertainment and recreation 19. Other service activities 20. Activities of households as employers, undifferentiated goods and services-producing activities of households for own use 21. Activities of extraterritorial organizations and bodies 22. Unknown	
ชาย Male	2,933.1	108.2	324.8	416.6	382.7	399.4	109.9	-	495.4	167.2	72.8	30.8	39.2		
รวม Total	5,866.2	216.4	649.6	833.2	765.4	798.8	219.8	-	990.8	334.4	145.6	61.6	78.4		

รวมมัธยมศึกษาตอนต้น Including Short Course Vocational

ตารางที่ 5 จำนวนผู้จ้างงาน จำแนกตามระดับการศึกษา จังหวัดนครพนม และเขตการปกครอง ภาคกลาง (ต่อ)
TABLE 5 EMPLOYED PERSONS BY LEVEL OF EDUCATIONAL ATTAINMENT, INDUSTRY, SEX AND AREA, CENTRAL REGION (Contd.)

หน่วยนับ: in Thousands

ไตรมาสที่ 1/2561 - Quarter 1/2018

อุตสาหกรรม Industry	รวม Total	ไม่ การศึกษา No schooling	ต่ำกว่า ประถมศึกษา Incomplete primary	ประถมศึกษา Primary	ระดับมัธยมศึกษาตอนต้น Upper Secondary Level				ระดับสูง Higher Level				ไม่ทราบ Unknown	รวม TOTAL	ชาย MALE
					ต่ำกว่า- มัธยมศึกษา Lower Secondary	มัธยมศึกษา General/ Academic	ต่ำกว่า- มัธยมศึกษา Vocational	ครู/ผู้ ฝึกสอน Teacher Training	ต่ำกว่า- มัธยมศึกษา Academic	ระดับสูง Technical Education	ครู/ผู้ ฝึกสอน Teacher Training				
												Others			
ทั้งหมด Total	6,305.7	204.4	1,104.0	1,399.5	899.6	289.3	0.5	626.1	428.5	109.7	49.3	39.0	39.0	3,900.0	28.0
ชน Urban	3,472.2	100.1	569.4	819.6	467.6	182.3	0.2	276.1	250.1	30.6	30.0	-	2.1	2,800.0	28.0
1. เกษตรกรรม การปศุสัตว์ และการประมง Agriculture, forestry and fishing	1,020.7	33.0	315.2	321.1	85.2	30.1	0.1	23.3	31.0	3.2	-	-	2.1	1.0	1.0
2. การขุดแร่ และการถลุงแร่ Mining and quarrying	10.2	0.5	1.9	3.0	0.2	-	-	-	0.5	-	1.3	-	1.3	0.5	0.5
3. การผลิต Manufacturing	922.3	45.6	428.8	146.6	183.4	70.5	-	76.9	121.2	2.5	25.5	-	11.4	3.0	3.0
4. ไฟฟ้า ก๊าซ ไอน้ำ และระบบปรับอากาศ Electricity, gas, steam and air conditioning supply	18.7	0.1	1.6	1.8	1.6	2.6	-	3.4	4.7	1.1	-	-	0.7	0.7	0.7
5. การก่อสร้าง การจัดการของเสีย และสิ่งปฏิกูล Construction and remediation activities	9.3	-	0.6	1.7	0.9	0.8	-	1.6	2.0	-	-	-	-	0.7	0.7
6. การก่อสร้าง Construction	281.0	7.3	54.1	104.6	21.4	21.4	9.2	0.1	12.5	0.9	-	-	3.6	3.6	3.6
7. การขนส่ง และการพาณิชย์ การเช่ารถจักรยานยนต์ Wholesale and retail trade; repair of motor vehicles and motorcycles	435.7	4.5	62.4	90.3	63.0	34.9	-	39.1	29.3	3.0	1.1	-	2.7	2.7	2.7
8. การขนส่ง และการพาณิชย์ Transportation and storage	187.3	0.8	35.8	43.1	21.0	7.8	-	9.6	10.5	0.6	1.3	-	1.5	1.5	1.5
9. ที่พักแรม และการบริการอาหาร Accommodation and food service activities	134.9	3.2	19.0	33.2	24.0	8.0	-	7.9	9.3	0.2	0.3	-	0.3	0.3	0.3
10. สื่อสาร การเงิน และการประกันภัย Information and communication	16.4	-	-	0.6	0.7	0.2	-	9.2	2.0	-	-	-	-	-	-
11. กิจกรรมการบริการส่วนบุคคล Financial and insurance activities	25.9	-	0.4	2.2	3.6	5.1	1.6	11.3	1.2	0.5	-	-	0.7	0.7	0.7
12. กิจกรรมอสังหาริมทรัพย์ Real estate activities	13.7	-	1.7	2.9	1.7	0.6	-	1.9	1.5	0.8	-	-	-	-	-
13. กิจกรรมการวิจัย พัฒนา และเทคโนโลยี Professional, scientific and technical activities	19.6	-	-	0.9	1.1	1.8	0.4	11.2	4.4	-	-	-	-	-	-
14. กิจกรรมการบริการและการจัดการ Administrative and support service activities	61.7	3.0	9.1	17.8	16.3	9.3	0.2	1.8	2.3	-	-	-	2.0	2.0	2.0
15. การบริหารราชการ การบริการสาธารณะ และสิ่งปฏิกูล Public administration and defence; compulsory social security	131.4	0.1	7.1	16.2	21.1	25.6	10.4	34.7	12.9	2.3	-	-	0.9	0.9	0.9
16. การศึกษา Education	48.6	-	0.9	3.2	3.9	1.4	-	20.1	0.8	15.4	-	-	0.2	0.2	0.2
17. กิจกรรมสุขภาพและนันทนาการ Human health and social work activities	16.6	-	1.2	3.3	3.6	0.4	-	5.2	1.4	-	-	-	0.4	0.4	0.4
18. ศิลปะ การบันเทิง และนันทนาการ Arts, entertainment and recreation	24.2	-	2.6	6.6	4.7	2.0	-	3.0	0.2	0.2	-	-	-	-	-
19. กิจกรรมบริการอื่น ๆ Other service activities	54.4	2.0	11.3	16.8	9.7	14.4	-	3.3	1.8	-	-	-	1.8	1.8	1.8
20. กิจกรรมการจ้างงานที่ไม่ระบุประเภท การตัดสินใจและกิจการที่ตนเองเป็นเจ้าของ Activities of households as employers, undifferentiated goods and services-producing activities of households for own use	7.1	-	1.9	2.4	0.5	-	-	-	-	-	-	-	-	-	-
21. กิจกรรมของสหกรณ์การเกษตร Activities of extraterritorial organizations and bodies	-	-	-	-	-	-	-	-	-	-	-	-	-	-	-
22. ไม่ทราบ Unknown	2.7	-	-	1.3	1.2	-	-	0.3	-	-	-	-	-	-	-

รวมการศึกษาระดับมัธยมศึกษาตอนต้น Including Short Course Vocational

ตารางที่ 5 จำนวนผู้จ้างงาน จำแนกตามระดับการศึกษา จังหวัดนครพนม และเขตการปกครอง ภาคกลาง (ต่อ)
 TABLE 5 EMPLOYED PERSONS BY LEVEL OF EDUCATIONAL ATTAINMENT, INDUSTRY, SEX AND AREA, CENTRAL REGION (Contd.)

หน่วยนับเป็น : Thousands

ไตรมาสที่ 1/2561 : Quarter 1/2018

อุตสาหกรรม Industry	รวม Total	ไม่ การศึกษา No schooling	ต่ำกว่า ประถมศึกษา Incomplete primary	ประถมศึกษา Primary	ระดับมัธยมศึกษาตอนต้น Upper Secondary Level			ระดับสูง Higher Level			อื่นๆ Others	ไม่ทราบ Unknown	อุตสาหกรรม INDUSTRY	
					มัธยมศึกษา ตอนต้น Lower Secondary	มัธยมศึกษา ทั่วไป General/ Academic	มัธยมศึกษา สายอาชีพ Vocational	ครูฝึก Teacher Training	วิชาการ Academic	ระดับสูง Higher Level				
										เทคนิค Technical Education				วิชาชีพ Teacher Training
หญิง	2,835.5	104.4	534.6	579.9	392.0	107.0	0.3	350.0	170.4	79.1	19.3	11.0	FEMALE	
1. เกษตรกรรม ไร่สวน เลี้ยงสัตว์ และประมง	682.9	37.5	267.5	212.1	11.7	12.8	-	17.6	-	2.8	-	0.9	1. Agriculture, forestry and fishing	
2. การทำเหมืองแร่ และหิน	1.8	0.3	0.5	0.3	0.2	0.5	-	-	-	-	-	-	2. Mining and quarrying	
3. การผลิต	847.9	42.2	71.3	134.8	174.1	42.4	-	87.8	71.9	2.2	18.5	5.8	3. Manufacturing	
4. ไฟฟ้า ก๊าซ ไอน้ำ และระบบปรับอากาศ	4.9	-	-	-	1.1	-	-	2.5	0.9	0.4	-	-	4. Electricity, gas, steam and air conditioning supply	
5. การขายปลีก การค้าปลีก และบริการอื่น ๆ	6.0	-	1.3	0.7	0.8	0.5	-	0.1	1.1	-	-	-	5. Water supply, sewerage, waste management and remediation activities	
6. การก่อสร้าง	55.6	3.3	13.1	18.1	7.7	2.3	-	8.1	1.8	0.1	-	-	6. Construction	
7. การขนส่ง และท่าเรือ การขนส่งทางอากาศ	491.1	9.2	86.2	102.0	82.3	20.4	-	48.7	31.1	3.7	-	2.8	7. Wholesale and retail trade; repair of motor vehicles and motorcycles	
8. การขนส่ง และโทรคมนาคม	22.3	-	3.4	2.5	2.9	2.3	-	6.7	1.5	-	0.5	-	8. Transportation and storage	
9. ที่อยู่อาศัย และกิจการอื่น	245.3	7.5	49.9	56.8	41.2	13.5	0.3	12.4	12.0	1.9	0.3	-	9. Accommodation and food service activities	
10. สุขภาพ ความงาม และการบริการ	4.3	-	-	-	-	-	-	3.9	0.4	-	-	-	10. Information and communication	
11. กิจกรรมการบริการและการเงิน	35.9	-	1.6	0.8	1.3	1.1	0.7	26.0	3.4	1.0	-	-	11. Financial and insurance activities	
12. กิจกรรมอสังหาริมทรัพย์	14.8	-	1.8	4.5	2.2	0.7	0.3	5.2	-	-	-	-	12. Real estate activities	
13. กิจกรรมทางวิชาชีพ วิทยาศาสตร์ และเทคโนโลยี	14.5	-	-	-	0.6	0.3	0.9	10.7	2.0	-	-	-	13. Professional, scientific and technical activities	
14. กิจกรรมการบริการและการค้าปลีก	25.7	1.0	5.6	6.1	4.8	0.4	-	3.2	0.1	-	-	-	14. Administrative and support service activities	
15. การบริหารราชการ การป้องกันประเทศ การประมง	97.4	-	3.0	3.2	3.5	7.2	-	56.2	12.3	6.6	-	0.4	15. Public administration and defence; compulsory social security	
16. การศึกษา	107.0	0.6	4.0	1.6	1.4	3.4	-	29.0	7.5	57.0	-	0.4	16. Education	
17. กิจกรรมด้านสุขภาพและงานสังคมสงเคราะห์	71.7	0.9	6.2	5.3	8.8	1.5	-	23.1	15.0	3.3	-	-	17. Human health and social work activities	
18. ศิลปะ วัฒนธรรม กีฬา และนันทนาการ	24.7	-	1.8	7.7	3.8	1.6	-	2.8	1.5	-	-	-	18. Arts, entertainment and recreation	
19. กิจกรรมบริการอื่น ๆ	61.9	1.1	13.3	18.2	11.3	10.1	0.6	2.9	4.4	-	-	0.2	19. Other service activities	
20. กิจกรรมการจ้างงานในครัวเรือนส่วนบุคคล	14.4	0.7	4.2	5.2	3.2	0.2	-	0.2	-	0.1	-	0.6	20. Activities of households as employers; undifferentiated goods and services-producing activities of households for own use	
21. กิจกรรมขององค์กรระหว่างประเทศ	-	-	-	-	-	-	-	-	-	-	-	-	21. Activities of extraterritorial organizations and bodies	
22. ไม่ทราบ	3.6	-	-	-	-	0.5	-	3.1	-	-	-	-	22. Unknown	

รวมมัธยมศึกษาตอนต้น Including Short Course Vocational

ตารางที่ 6 จำนวนผู้จ้างทำ จำแนกตามสถานภาพทำงาน อาชีพ ภาคกลาง
TABLE 6 EMPLOYED PERSONS BY WORK STATUS, OCCUPATION, CENTRAL REGION

ไตรมาสที่ 1/2561 : Quarter 1/2018 หน่วยเป็นพัน : in Thousands

อาชีพ	สถานภาพการทำงาน Work Status							รวม	การรวมกลุ่ม Members of Producers' Cooperatives	อาชีพ OCCUPATION
	นายจ้าง Employer	ลูกจ้างรัฐบาล Government Employee	ลูกจ้างเอกชน Private Employee	ทำงานส่วนตัว Own Account Worker	ช่วยธุรกิจ ครอบครัว Unpaid Family Worker	TOTAL				
ยอดรวม	343.7	985.9	5,932.1	3,045.8	1,351.0	5.4	11,663.9	5.4	TOTAL	
1. ผู้จัดการ ข้าราชการระดับอาวุโส และผู้บังคับบัญชา	150.8	76.9	159.2	45.4	9.5	-	441.8	-	1. managers, senior officials and Legislators	
2. ผู้ประกอบวิชาชีพด้านต่าง ๆ	6.0	318.0	237.0	39.4	7.9	-	608.3	-	2. Professionals	
3. เจ้าหน้าที่เทคนิคและผู้ประกอบวิชาชีพ ที่เกี่ยวข้องกับด้านต่างๆ	8.8	144.1	403.8	46.6	11.9	0.2	615.3	0.2	3. Technicians and associate professionals	
4. เสมียน	2.1	166.0	404.4	5.2	21.7	0.5	599.7	0.5	4. Clerks	
5. พนักงานบริการและเจ้าหน้าที่สินค้า	48.7	107.8	624.0	1,223.6	533.3	0.8	2,538.2	0.8	5. Service workers and sell goods	
6. ผู้ปฏิบัติงานที่มีมือในด้านเกษตร ป่าไม้ และประมง	55.2	14.3	153.8	940.2	589.7	-	1,753.2	-	6. Skilled agricultural forest and fishery workers	
7. ช่างฝีมือ และผู้ปฏิบัติงานที่เกี่ยวข้อง	63.2	33.1	1,045.4	314.7	109.7	2.1	1,568.1	2.1	7. Craft and associate professionals	
8. ผู้ควบคุมเครื่องจักรโรงงานและเครื่องจักร และผู้ปฏิบัติงานด้านการประกอบ	7.7	52.2	1,648.3	264.9	14.5	1.7	1,989.2	1.7	8. Plant and machine controllers and assemblers	
9. ผู้ประกอบอาชีพทางพื้นฐาน	1.3	69.6	1,225.6	165.8	52.9	0.1	1,515.3	0.1	9. Elementary occupations	
10. คนงานซึ่งไม่ได้จำแนกไว้หมวดอื่น	-	4.0	30.7	-	-	-	34.7	-	10. Workers not classifiable by occupation	

ตารางที่ 6 จำนวนผู้จ้างทำ งาน สถานะการทำงาน อาชีพ และเพศ ภาคกลาง

TABLE 6 EMPLOYED PERSONS BY WORK STATUS, OCCUPATION AND SEX , CENTRAL REGION

หน่วยเป็นพัน : In Thousands

ไตรมาสที่ 1/2561 : Quarter 1/2018

อาชีพ	สถานภาพการทำงาน Work Status							การรวมกลุ่ม Members of Producers' Cooperatives	OCCUPATION
	รวม	นายจ้าง	ลูกจ้างรัฐบาล	ลูกจ้างเอกชน	ทำงานส่วนตัว	จ้างธุรกิจ ครอบครัว	การรวมกลุ่ม		
	Total	Employer	Government Employee	Private Employee	Own Account Worker	Unpaid Family Worker	Members of Producers' Cooperatives		
ชาย									MALE
1. ผู้จัดการ ข้าราชการระดับอาวุโส และผู้บริหารอาวุโส	6,327.3	254.6	465.7	3,313.3	1,749.0	543.8	1.0		1. managers, senior officials and Legislators
2. ผู้ประกอบวิชาชีพด้านต่างๆ	281.0	108.6	47.8	92.4	28.6	3.6	-		2. Professionals
3. เจ้าหน้าที่เทคนิคและผู้ประกอบวิชาชีพ ที่เกี่ยวข้องกับด้านต่างๆ	259.4	3.9	98.6	127.3	26.0	3.6	-		3. Technicians and associate professionals
4. เสมียน	305.7	6.6	68.4	199.8	28.4	2.3	0.2		4. Clerks
5. พนักงานบริการและผู้จำหน่ายสินค้า	185.4	0.1	47.3	133.6	3.0	1.5	-		5. Service workers and sell goods
6. ผู้ปฏิบัติงานที่มีชื่อในด้านการเกษตร และไม่ ประมง	1,035.7	26.2	74.0	259.3	474.0	202.1	-		6. Skilled agricultural forest and fishery workers
7. ช่างฝีมือ และผู้ปฏิบัติงานที่เกี่ยวข้อง และผู้ปฏิบัติงานด้านการประมง	1,057.2	42.8	11.7	100.9	662.8	238.9	-		7. Craft and associate professionals
8. ผู้ควบคุมเครื่องจักรโรงงานและเครื่องจักร และผู้ประกอบอาชีพงานพื้นฐาน	1,133.1	58.7	32.4	781.2	201.9	58.8	0.0		8. Plant and machine controls and assemblers
9. ผู้ประกอบอาชีพงานพื้นฐาน	1,305.8	6.8	50.1	999.0	237.5	11.7	0.7		9. Elementary occupations
10. คนงานซึ่งมิได้จำแนกไว้ในหมวดอื่น	748.7	0.9	33.6	605.9	86.8	21.4	0.1		10. Workers not classifiable by occupation
	15.6	-	1.7	13.9	-	-	-		
หญิง									TOTAL
1. ผู้จัดการ ข้าราชการระดับอาวุโส และผู้บริหารอาวุโส	5,336.6	89.1	520.3	2,618.8	1,296.8	807.2	4.3		1. managers, senior officials and Legislators
2. ผู้ประกอบวิชาชีพด้านต่างๆ	160.9	42.2	29.1	66.8	16.9	5.9	-		2. Professionals
3. เจ้าหน้าที่เทคนิคและผู้ประกอบวิชาชีพ ที่เกี่ยวข้องกับด้านต่างๆ	348.9	2.0	219.4	109.7	13.4	4.4	-		3. Technicians and associate professionals
4. เสมียน	309.6	2.2	75.7	204.0	18.2	9.6	-		4. Clerks
5. พนักงานบริการและผู้จำหน่ายสินค้า	414.4	2.0	118.7	270.8	2.2	20.2	0.5		5. Service workers and sell goods
6. ผู้ปฏิบัติงานที่มีชื่อในด้านการเกษตร และไม่ ประมง	1,502.6	22.5	33.8	364.7	749.6	331.2	0.8		6. Skilled agricultural forest and fishery workers
7. ช่างฝีมือ และผู้ปฏิบัติงานที่เกี่ยวข้อง และผู้ปฏิบัติงานด้านการประมง	696.0	12.4	2.6	52.9	277.4	350.7	-		7. Craft and associate professionals
8. ผู้ควบคุมเครื่องจักรโรงงานและเครื่องจักร และผู้ประกอบอาชีพงานพื้นฐาน	435.0	4.5	0.7	264.2	112.8	50.9	2.1		8. Plant and machine controls and assemblers
9. ผู้ประกอบอาชีพงานพื้นฐาน	683.5	0.9	2.1	649.3	27.4	2.8	1.0		9. Elementary occupations
10. คนงานซึ่งมิได้จำแนกไว้ในหมวดอื่น	766.7	0.4	36.0	619.7	79.0	31.5	-		10. Workers not classifiable by occupation
	19.1	-	2.3	16.8	-	-	-		

ตารางที่ 6 จำนวนผู้จ้างงาน จำแนกตามสถานภาพทำงาน อาชีพ เพศ และเขตการปกครอง ภาคกลาง (ต่อ)
TABLE 6 EMPLOYED PERSONS BY WORK STATUS, OCCUPATION, SEX AND AREA, CENTRAL REGION (Contd.)

หน่วยเป็นพัน : In Thousands

ไตรมาสที่ 1/2561 : Quarter 1/2018

อาชีพ	สถานภาพการทำงาน Work Status							OCCUPATION
	รวม	นายจ้าง	ลูกจ้างรัฐบาล	ลูกจ้างเอกชน	ทำงานส่วนตัว	ช่วยธุรกิจครอบครัว	การรวมกลุ่ม	
	Total	Employer	Government Employee	Private Employee	Owin Account Worker	Unpaid Family Worker	Members of Producers' Cooperatives	
ยอดรวม	5,358.3	176.5	493.2	2,814.8	1,332.5	538.4	2.9	TOTAL
ชาย	2,855.2	117.5	239.8	1,545.1	740.8	210.9	1.0	MALE
1. ผู้จัดการ ชาวต่างชาติและผู้บริหารระดับอาวุโสและผู้มีบัญชีผูกมัด	149.0	55.9	16.7	53.6	20.5	2.3	-	1. managers, senior officials and Legislators
2. ผู้ประกอบวิชาชีพที่ต่าง ๆ	156.8	2.4	57.0	78.7	15.1	3.6	-	2. Professionals
3. เจ้าหน้าที่เทคนิคและผู้ประกอบวิชาชีพที่เกี่ยวข้องกับด้านต่าง ๆ	153.5	3.3	38.0	96.8	14.2	1.0	0.2	3. Technicians and associate professionals
4. เสมียน	113.8	0.1	26.9	85.8	0.4	0.6	-	4. Clerks
5. พนักงานบริการและผู้จำหน่ายสินค้า	569.8	14.7	42.6	134.5	268.7	109.3	-	5. Service workers and sell goods workers
6. ผู้ปฏิบัติงานที่มีชื่อในด้านเกษตร ป่าไม้ และประมง	223.8	9.8	2.8	30.6	133.0	47.6	-	6. Skilled agricultural forest and fishery workers
7. ช่างฝีมือ และผู้ปฏิบัติงานที่เกี่ยวข้อง	565.1	27.6	13.8	383.5	110.6	29.7	0.0	7. Craft and associate professionals
8. ผู้ควบคุมเครื่องจักรโรงงานและเครื่องจักรและผู้ปฏิบัติงานด้านการประกอบ	619.5	3.7	25.6	451.9	131.1	6.5	0.7	8. Plant and machine controllers and assemblers
9. ผู้ประกอบอาชีพงานพื้นฐาน	292.7	-	16.5	218.5	47.3	10.4	0.1	9. Elementary occupations
10. คนงานซึ่งมิได้จำแนกไว้ในหมวดอื่น	11.2	-	-	11.2	-	-	-	10. Workers not classifiable by occupation

ตารางที่ 6 จำนวนผู้มีงานทำ จำแนกตามสถานภาพทำงาน อาชีพ เพศ และเขตการปกครอง ภาคกลาง (ต่อ)
TABLE 6 EMPLOYED PERSONS BY WORK STATUS, OCCUPATION, SEX AND AREA, CENTRAL REGION (Contd.)

ไตรมาสที่ 1/2561 : Quarter 1/2018 หน่วยเป็นพัน : In Thousands

อาชีพ	สถานภาพการทำงาน Work Status							TOTAL
	รวม	นายจ้าง	ลูกจ้างรัฐบาล	ลูกจ้างเอกชน	ทำงานส่วนตัว	ช่วยธุรกิจครอบครัว	การรวมกลุ่ม	
	Total	Employer	Government Employee	Private Employee	Owin Account Worker	Unpaid Family Worker	Members of Producers' Cooperatives	OCCUPATION
หญิง	2,503.1	59.0	253.4	1,269.7	591.6	327.5	1.9	TOTAL
1. ผู้จัดการ ข้าราชการระดับอาวุโส และผู้บริหารธุรกิจหลาย	92.6	31.7	13.0	38.9	7.5	1.5	-	1. managers, senior officials and Legislators
2. ผู้ประกอบวิชาชีพด้านต่างๆ	187.8	1.7	109.0	64.0	11.7	1.4	-	2. Professionals
3. เจ้าหน้าที่เทคนิคและผู้ประกอบวิชาชีพที่เกี่ยวข้องกับด้านต่างๆ	174.2	2.2	38.1	117.5	9.8	6.6	-	3. Technicians and associate professionals
4. เสมียน	204.9	0.3	54.5	139.3	1.2	9.6	-	4. Clerks
5. พนักงานบริการและผู้จำหน่ายสินค้า	845.1	15.5	17.9	220.4	392.1	198.5	0.8	5. Service workers and sell goods workers
6. ผู้ปฏิบัติงานที่มีชื่อในด้านการเกษตร ป่าไม้ และประมง	143.8	3.6	1.2	10.7	57.0	71.3	-	6. Skilled agricultural forest and fishery workers
7. ช่างฝีมือ และผู้ปฏิบัติงานที่เกี่ยวข้อง	196.2	2.9	-	118.9	51.2	23.1	0.2	7. Craft and associate professionals
8. ผู้ควบคุมเครื่องจักรโรงงานและเครื่องจักร และผู้ปฏิบัติงานด้านการประกอบ	322.1	0.9	0.5	299.8	18.3	1.7	1.0	8. Plant and machine controllers and assemblers
9. ผู้ประกอบอาชีพทางพื้นฐาน	317.8	0.1	17.1	244.1	42.7	13.8	-	9. Elementary occupations
10. คนงานซึ่งมีได้จำแนกไว้ในหมวดอื่น	18.4	-	2.1	16.3	-	-	-	10. Workers not classifiable by occupation

ตารางที่ 6 จำนวนผู้จ้างทำ งานตามสถานภาพทำงาน อาชีพ เพศ และเขตการปกครอง ภาคกลาง (ต่อ)
TABLE 6 EMPLOYED PERSONS BY WORK STATUS, OCCUPATION, SEX AND AREA, CENTRAL REGION (Contd.)

ไตรมาสที่ 1/2561 : Quarter 1/2018 หน่วยนับพัน : In Thousands

อาชีพ	สถานภาพการทำงาน Work Status						การรวมกลุ่ม Members of Producers' Cooperatives	OCCUPATION
	รวม	นายจ้าง Employer	ลูกจ้างรัฐบาล Government Employee	ลูกจ้างเอกชน Private Employee	ทำงานส่วนตัว Own Account Worker	ช่วยธุรกิจ ครอบครัว Unpaid Family Worker		
	Total							TOTAL
ยอดรวม	6,305.7	167.2	492.7	3,117.4	1,713.3	812.6	2.5	MALE
ชาย	3,472.2	137.1	225.9	1,768.2	1,008.1	332.9	-	1. managers, senior officials and Legislators
1. ผู้จัดการ ชาวเกษตรกรระดับอาวุโส และผู้มีบัญชีผูกหมาย	131.9	52.8	31.1	38.8	8.0	1.3	-	2. Professionals
2. ผู้ประกอบวิชาชีพต่างๆ	102.6	1.5	41.6	48.6	11.0	-	-	3. Technicians and associate professionals
3. เจ้าหน้าที่เทคนิคและผู้ประกอบวิชาชีพ ที่เกี่ยวข้องกับด้านต่างๆ	152.2	3.2	30.5	103.0	14.2	1.3	-	4. Clerks
4. เติมน	71.6	-	20.4	47.8	2.6	0.9	-	5. Service workers and sell goods
5. พนักงานบริการและผู้จำหน่ายสินค้า	465.9	11.5	31.4	124.9	205.3	92.8	-	6. Skilled agricultural forest and fishery workers
6. ผู้ปฏิบัติงานที่มีชื่อในด้านเกษตร ป่าไม้ และประมง	833.3	33.0	8.9	70.2	529.8	191.4	-	7. Craft and associate professionals
7. ช่างฝีมือ และผู้ปฏิบัติงานที่เกี่ยวข้อง	566.0	31.1	18.6	397.7	91.4	29.1	-	8. Plant and machine controlors and assemblers
8. ผู้ควบคุมเครื่องจักรโรงงานและเครื่องจักร และผู้ปฏิบัติงานด้านการประกอบ	686.3	3.1	24.5	547.1	106.4	5.2	-	9. Elementary occupations
9. ผู้ประกอบอาชีพงานพื้นฐาน	456.0	0.9	17.2	387.5	39.5	11.0	-	10. Workers not classifiable by occupation
10. คนงานซึ่งมีได้จำแนกไว้ในหมวดอื่น	4.4	-	1.7	2.7	-	-	-	

ตารางที่ 6 จำนวนผู้จ้างทำ งานตามสถานภาพทำงาน อาชีพ เพศ และเขตการปกครอง ภาคกลาง (ต่อ)
 TABLE 6 EMPLOYED PERSONS BY WORK STATUS, OCCUPATION, SEX AND AREA, CENTRAL REGION (Contd.)

หน่วยนับพัน : In Thousands

ไตรมาสที่ 1/2561 : Quarter 1/2018

อาชีพ	รวม	สถานภาพการทำงาน Work Status										OCCUPATION
		นายจ้าง	ลูกจ้างรัฐบาล	ลูกจ้างเอกชน	ทำงานส่วนตัว	ช่วยธุรกิจครอบครัว	การรวมกลุ่ม	Government Employee	Private Employee	Own Account Worker	Unpaid Family Worker	
หญิง	2,833.5	30.1	266.9	1,349.2	705.2	479.7	2.5	TOTAL				
1. ผู้จัดการ ข้าราชการระดับอาวุโส และผู้บังคับบัญชา	68.2	10.5	16.1	27.9	9.4	4.4	-	1. managers, senior officials and Legislators				
2. ผู้ประกอบวิชาชีพต่าง ๆ	161.1	0.3	110.4	45.7	1.7	3.0	-	2. Professionals				
3. เจ้าหน้าที่เทคนิคและผู้ประกอบวิชาชีพที่เกี่ยวข้องกับด้านต่างๆ	135.4	-	37.6	86.5	8.4	3.0	-	3. Technicians and associate professionals				
4. เสมียน	209.4	1.7	64.2	131.5	1.0	10.6	0.5	4. Clerks				
5. พนักงานบริการและผู้จำหน่ายสินค้า	657.5	7.0	15.9	144.3	357.5	132.7	-	5. Service workers and sell goods workers				
6. ผู้ปฏิบัติงานที่มีชื่อในด้านการเกษตร ป่าไม้ และประมง	552.2	8.8	1.4	42.2	220.4	279.5	-	6. Skilled agricultural forest and fishery workers				
7. ช่างฝีมือ และผู้ปฏิบัติงานที่เกี่ยวข้อง	238.8	1.6	0.7	145.3	61.6	27.8	1.9	7. Craft and associate professionals				
8. ผู้ควบคุมเครื่องจักรโรงงานและเครื่องจักร และผู้ปฏิบัติงานด้านการประกอบ	361.4	-	1.7	349.6	9.1	1.1	-	8. Plant and machine controlors and assemblers				
9. ผู้ประกอบอาชีพงานพื้นฐาน	448.8	0.3	18.9	375.6	36.3	17.7	-	9. Elementary occupations				
10. คนงานซึ่งมีได้จำแนกไว้ในหมวดอื่น	0.7	-	0.2	0.5	-	-	-	10. Workers not classifiable by occupation				

ตารางที่ 7 จำนวนผู้จ้างงานที่ จำแนกตามสถานภาพทำงาน อุตสาหกรรม ภาคกลาง
TABLE 7 EMPLOYED PERSONS BY WORK STATUS, INDUSTRY, CENTRAL REGION

หน่วยนับพัน : in Thousands

ไตรมาสที่ 1/2561 : Quarter 1/2018

อุตสาหกรรม	สถานภาพการทำงาน Work Status						รวม	นายจ้าง	ผู้จ้างรัฐบาล	ผู้จ้างเอกชน	Private Employee	Own Account Worker	ช่วยธุรกิจครอบครัว	การรวมกลุ่ม	INDUSTRY
	Employer	Government Employee	Private Employee	Own Account Worker	Unpaid Family Worker	Members of Producers' Cooperatives									
อุตสาหกรรม	Total	Employer	Government Employee	Private Employee	Own Account Worker	Unpaid Family Worker	Members of Producers' Cooperatives	TOTAL							
1.เกษตรกรรม การป่าไม้ และการประมง	11,663.9	343.7	985.9	5,932.1	3,045.8	1,351.0	5.4	1,351.0						1. Agriculture, forestry and fishing	
2.การขุดเหมืองแร่ และเหมืองหิน	2,132.7	57.2	1.1	547.4	942.5	584.5	-	584.5						2. Mining and quarrying	
3. การผลิต	3,374.5	50.5	6.2	2,993.5	215.0	105.6	3.8	105.6						3. Manufacturing	
4. ไฟฟ้า ก๊าซ ไอน้ำและระบบปรับอากาศ	38.2	-	31.8	6.4	-	-	-	-						4. Electricity, gas, steam and air conditioning supply	
5. การจัดการน้ำ การจัดการและการบำบัดน้ำเสีย ของเสีย และสิ่งปฏิกูล	24.8	1.1	17.5	3.7	1.3	1.3	-	1.3						5. Water supply; sewerage, waste management and remediation activities	
6. การก่อสร้าง	603.1	95.0	0.6	418.3	57.6	31.5	0.1	31.5						6. Construction	
7. การขายส่ง และการขายปลีก การซ่อมยานยนต์	2,031.8	70.6	0.7	696.2	878.2	385.9	0.2	385.9						7. Wholesale and retail trade; repair of motor vehicles and motorcycles	
8. การขนส่ง และสถานที่เก็บสินค้า	496.1	4.9	38.5	227.8	217.9	6.5	0.5	6.5						8. Transportation and storage	
9. ที่พักแรมและบริการด้านอาหาร	946.6	23.3	0.8	273.3	452.5	196.7	-	196.7						9. Accommodation and food service activities	
10. ซ่อมผู้เช่าและสาธารณูปโภค	61.1	1.4	10.2	40.8	8.6	0.1	-	0.1						10. Information and communication	
11. กิจกรรมทางการเงินและการประกันภัย	151.7	0.7	20.8	123.9	5.3	0.4	0.5	0.4						11. Financial and insurance activities	
12. กิจกรรมอสังหาริมทรัพย์	62.4	4.5	-	34.0	22.1	1.8	-	1.8						12. Real estate activities	
13. กิจกรรมทางวิชาชีพ วิทยาศาสตร์ และเทคนิค	94.8	7.1	17.6	48.2	18.2	3.7	-	3.7						13. Professional, scientific and technical activities	
14. กิจกรรมการบริการและการบริการสนับสนุน	184.4	6.1	3.9	150.5	15.6	8.2	-	8.2						14. Administrative and support service activities	
15. การบริหารราชการ การป้องกันประเทศ	448.2	-	448.2	-	-	-	-	-						15. Public administration and defence; compulsory social security	
16. การศึกษา	311.1	3.1	232.7	69.5	5.4	0.2	0.2	0.2						16. Education	
17. กิจกรรมด้านสุขภาพและงานสังคมสงเคราะห์	191.4	0.6	149.6	27.6	12.8	0.9	-	0.9						17. Human health and social work activities	
18. ศิลปะ ความบันเทิง และนันทนาการ	92.7	1.8	5.3	51.6	28.0	6.0	-	6.0						18. Arts, entertainment and recreation	
19. กิจกรรมบริการด้านอื่น ๆ	306.3	15.6	0.6	107.2	165.0	17.9	-	17.9						19. Other service activities	
20. กิจกรรมการจ้างงานในครัวเรือนส่วนบุคคล การผลิตสินค้าและบริการที่ทำขึ้นเองเพื่อใช้ในครัวเรือน	60.5	-	-	60.5	-	-	-	-						20. Activities of households as employers; undifferentiated goods and services-producing activities of households for own use	
21. กิจกรรมขององค์กรระหว่างประเทศ	-	-	-	-	-	-	-	-						21. Activities of extraterritorial organizations and bodies	
22. ไม่ทราบ	27.4	-	-	27.4	-	-	-	-						22. Unknown	

ตารางที่ 7 จำนวนผู้จ้างงาน จำแนกตามสถานภาพทำงาน อุตสาหกรรม และเพศ ภาคกลาง
TABLE 7 EMPLOYED PERSONS BY WORK STATUS, INDUSTRY AND SEX, CENTRAL REGION

ไตรมาสที่ 1/2561 : Quarter 1/2018	อุตสาหกรรม Industry	สถานภาพการทำงาน Work Status						รวม Total	INDUSTRY
		นายจ้าง Employer	ลูกจ้างรัฐบาล Government Employee	ลูกจ้างเอกชน Private Employee	ทำงานส่วนตัว Own Account Worker		สมาชิก Members of Producers' Cooperatives		
					จ้างครอบครัว Unpaid Family Worker	จ้างคนอื่น Other			
หน่วยนับ : In Thousands									
	ชาย							MALE	
	1 เกษตรกรรม การป่าไม้ และการประมง	254.6	465.7	3,313.3	1,749.0	543.8	1.0		
	2 การทำเหมืองแร่ และหิน	44.6	0.7	327.7	668.8	237.2	-	1. Agriculture, forestry and fishing	
	3 การผลิต	38.7	5.5	1,628.3	99.0	45.3	-	2. Mining and quarrying	
	4 ไฟฟ้า ก๊าซ ไอน้ำ และระบบปรับอากาศ	1.1	11.3	1.6	0.9	0.6	-	3. Manufacturing	
	5 การจัดหาน้ำ การจัดการและการบำบัดน้ำเสีย	90.6	0.6	343.4	56.3	16.7	0.1	4. Electricity, gas, steam and air conditioning supply	
	6 การก่อสร้าง	47.1	0.6	356.7	428.1	154.1	0.2	5. Water supply, sewerage, waste management and remediation activities	
	7 การขายส่ง และการขายปลีก การซ่อมยานยนต์	4.2	27.9	174.4	210.0	1.6	0.5	6. Construction	
	8 การขนส่ง และสถานที่เก็บสินค้า	9.7	0.2	96.2	154.6	74.6	-	7. Wholesale and retail trade; repair of motor vehicles and motorcycles	
	9 ที่พักแรมและบริการด้านอาหาร	1.4	6.2	26.8	6.8	-	-	8. Transportation and storage	
	10 ข้อมูลข่าวสารและการสื่อสาร	1.9	6.6	56.9	2.3	-	-	9. Accommodation and food service activities	
	11 กิจกรรมทางการเงินและการประกันภัย	4.2	11.8	18.4	13.4	0.9	-	10. Information and communication	
	12 กิจกรรมของสังคมและอาสาสมัคร	5.7	1.3	102.3	12.5	3.7	-	11. Financial and insurance activities	
	13 กิจกรรมทางวิชาชีพ วิทยาศาสตร์ และเทคโนโลยี	-	260.7	-	-	-	-	12. Real estate activities	
	14 กิจกรรมการบริหารและการบริการสนับสนุน	-	-	-	-	-	-	13. Professional, scientific and technical activities	
	15 การบริหารราชการ การป้องกันประเทศ	-	-	-	-	-	-	14. Administrative and support service activities	
	16 การศึกษา	-	73.5	24.8	1.5	-	0.2	15. Public administration and defence; compulsory social security	
	17 กิจกรรมด้านสุขภาพและงานสังคมสงเคราะห์	0.1	32.8	10.0	2.0	-	-	16. Education	
	18 ศิลปะ ความบันเทิง และนันทนาการ	1.7	2.2	22.7	19.4	2.9	-	17. Human health and social work activities	
	19 กิจกรรมการจ้างงานในครัวเรือนส่วนบุคคล	3.7	0.2	60.4	59.8	5.6	-	18. Arts, entertainment and recreation	
	20 กิจกรรมการค้าปลีกและกิจการที่เชื่อมโยง	-	-	13.0	-	-	-	19. Other service activities	
	21 กิจกรรมขององค์กรระหว่างประเทศ	-	-	-	-	-	-	20. Activities of households as employers; undifferentiated goods and services-producing activities of households for own use	
	22 ไม่ทราบ	-	-	13.2	-	-	-	21. Activities of extraterritorial organizations and bodies	
		89.1	520.3	2,618.8	1,296.8	807.2	4.3	FEEMALE	
	1 เกษตรกรรม การป่าไม้ และการประมง	12.6	0.4	219.7	273.7	347.3	-	1. Agriculture, forestry and fishing	
	2 การทำเหมืองแร่ และหิน	-	-	3.8	-	-	-	2. Mining and quarrying	
	3 การผลิต	11.8	0.7	1,365.2	115.9	60.2	3.8	3. Manufacturing	
	4 ไฟฟ้า ก๊าซ ไอน้ำ และระบบปรับอากาศ	-	7.6	1.0	-	-	-	4. Electricity, gas, steam and air conditioning supply	
	5 การจัดหาน้ำ การจัดการและการบำบัดน้ำเสีย	-	6.3	2.1	0.4	0.7	-	5. Water supply, sewerage, waste management and remediation activities	
	6 การก่อสร้าง	4.4	-	75.0	1.2	14.8	-	6. Construction	
	7 การขายส่ง และการขายปลีก การซ่อมยานยนต์	23.5	0.7	339.5	450.1	231.9	-	7. Wholesale and retail trade; repair of motor vehicles and motorcycles	
	8 การขนส่ง และสถานที่เก็บสินค้า	0.8	10.7	53.4	7.9	4.9	-	8. Transportation and storage	
	9 ที่พักแรมและบริการด้านอาหาร	13.6	0.7	177.0	297.9	122.1	-	9. Accommodation and food service activities	
	10 ข้อมูลข่าวสารและการสื่อสาร	0.0	4.0	14.1	1.8	0.1	-	10. Information and communication	
	11 กิจกรรมทางการเงินและการประกันภัย	0.7	14.2	67.0	3.0	0.4	0.5	11. Financial and insurance activities	
	12 กิจกรรมของสังคมและอาสาสมัคร	2.6	-	23.4	8.5	0.8	-	12. Real estate activities	
	13 กิจกรรมทางวิชาชีพ วิทยาศาสตร์ และเทคโนโลยี	2.9	5.8	29.8	4.8	3.2	-	13. Professional, scientific and technical activities	
	14 กิจกรรมการบริหารและการบริการสนับสนุน	0.4	2.7	48.3	3.1	4.5	-	14. Administrative and support service activities	
	15 การบริหารราชการ การป้องกันประเทศ	-	187.4	-	-	-	-	15. Public administration and defence; compulsory social security	
	16 การศึกษา	3.1	159.2	44.8	3.9	0.2	-	16. Education	
	17 กิจกรรมด้านสุขภาพและงานสังคมสงเคราะห์	0.5	116.7	17.6	10.7	0.9	-	17. Human health and social work activities	
	18 ศิลปะ ความบันเทิง และนันทนาการ	0.1	3.1	28.9	8.7	3.1	-	18. Arts, entertainment and recreation	
	19 กิจกรรมบริการด้านอื่น ๆ	11.9	0.4	46.8	105.2	12.3	-	19. Other service activities	
	20 กิจกรรมการจ้างงานในครัวเรือนส่วนบุคคล	-	-	47.4	-	-	-	20. Activities of households as employers; undifferentiated goods and services-producing activities of households for own use	
	21 กิจกรรมขององค์กรระหว่างประเทศ	-	-	-	-	-	-	21. Activities of extraterritorial organizations and bodies	
	22 ไม่ทราบ	-	-	14.2	-	-	-	22. Unknown	

ตารางที่ 7 จำนวนผู้จ้างงาน จำแนกตามสถานภาพทำงาน อุตสาหกรรม เพศ และเขตการปกครอง ภาคกลาง (ต่อ)
TABLE 7 EMPLOYED PERSONS BY WORK STATUS, INDUSTRY, SEX AND AREA, CENTRAL REGION (Contd.)

ไตรมาสที่ 1/2561 : Quarter 1/2018

หน่วยนับพัน, in Thousands

อุตสาหกรรม Industry	สถานภาพการทำงาน Work Status							รวม Total	INDUSTRY	
	นายจ้าง Employer	ลูกจ้างรัฐบาล Government Employee	ลูกจ้างเอกชน Private Employee		ทำงานส่วนตัว Own Account Worker		จ้างผู้จ้าง ครอบครัว Unpaid Family Worker			การรวมกลุ่ม Members of Producers' Cooperatives
			Employer	Government Employee	Private Employee	Own Account Worker				
ยอดรวม	176.5	493.2	2,814.8	1,332.5	538.4	2.9	5,358.3	TOTAL		
ชาย	117.5	239.8	1,545.1	740.8	210.9	1.0	2,855.2	MALE		
1 เกษตรกรรม การป่าไม้ และการประมง	10.8	0.4	65.5	134.4	47.2	-	10.1	1. Agriculture, forestry and fishing		
2. การทำเหมืองแร่ และหิน	-	-	10.1	-	-	-	-	2. Mining and quarrying		
3. การผลิต	26.0	1.7	759.9	51.1	25.9	-	864.6	3. Manufacturing		
4. ไฟฟ้า ก๊าซ ไอน้ำ และระบบปรับอากาศ	-	10.6	0.4	-	-	-	10.9	4. Electricity, gas, steam and air conditioning supply		
5. การจัดหาน้ำ การจัดการและบำบัดน้ำเสีย	-	5.3	0.3	0.5	-	-	6.1	5. Water supply, sewerage, waste management and remediation activities		
6. การก่อสร้าง	31.4	-	154.7	31.2	9.3	0.1	226.7	6. Construction		
7. การขายส่ง และการขายปลีก การซ่อมยานยนต์	31.0	-	206.4	233.5	79.4	0.2	550.5	7. Wholesale and retail trade; repair of motor vehicles and motorcycles		
8. การขนส่ง และสถานที่เก็บสินค้า	1.4	20.2	86.3	122.1	0.7	0.5	231.2	8. Transportation and storage		
9. ที่พักรวมและบริการด้านอาหาร	5.4	0.2	64.3	90.5	40.0	-	200.4	9. Accommodation and food service activities		
10. ข้อมูลข่าวสารและการสื่อสาร	0.8	4.5	15.5	4.0	-	-	24.7	10. Information and communication		
11. กิจกรรมทางการเงินและการประกันภัย	-	4.0	35.1	0.8	-	-	39.9	11. Financial and insurance activities		
12. กิจกรรมอสังหาริมทรัพย์	1.7	-	6.3	5.0	0.5	-	13.4	12. Real estate activities		
13. กิจกรรมทางวิชาชีพ วิทยาศาสตร์ และเทคนิค	2.6	7.3	10.6	7.7	0.5	-	28.7	13. Professional, scientific and technical activities		
14. กิจกรรมการบริการและการสนับสนุน	3.8	0.9	49.9	7.1	2.1	-	63.8	14. Administrative and support service activities		
15. การบริหารราชการ การป้องกันประเทศ การประมงในเชิงลึก	-	129.3	-	-	-	-	129.3	15. Public administration and defence; compulsory social security		
16. การศึกษา	-	34.6	15.1	1.5	-	0.2	51.4	16. Education		
17. กิจกรรมด้านสุขภาพและงานสังคมสงเคราะห์	0.1	18.9	8.0	1.3	-	-	28.3	17. Human health and social work activities		
18. ศิลปะ ความบันเทิง และนันทนาการ	0.7	1.7	10.2	9.6	2.6	-	24.8	18. Arts, entertainment and recreation		
19. กิจกรรมบริการด้านอื่น ๆ	1.9	0.2	30.1	40.5	2.7	-	75.4	19. Other service activities		
20. กิจกรรมการจ้างงานในครัวเรือนส่วนบุคคล การผลิตสินค้าและบริการที่ทำขึ้นเองเพื่อใช้ในครัวเรือน	-	-	6.0	-	-	-	6.0	20. Activities of households as employers; undifferentiated goods and services-producing activities of households for own use		
21. กิจกรรมขององค์กรระหว่างประเทศ	-	-	-	-	-	-	-	21. Activities of extraterritorial organizations and bodies		
22. ไม่ทราบ	-	-	10.5	-	-	-	10.5	22. Unknown		

ตารางที่ 7 จำนวนผู้จ้างทำ งานตามสถานภาพทำงาน อุตสาหกรรม เพศ และเขตการปกครอง ภาคกลาง (ต่อ)
TABLE 7 EMPLOYED PERSONS BY WORK STATUS, INDUSTRY, SEX AND AREA, CENTRAL REGION (Contd.)

ไตรมาสที่ 1/2561 : Quarter 1/2018

หน่วยนับพัน : in Thousands

อุตสาหกรรม	สถานภาพการทำงาน Work Status							INDUSTRY
	รวม	นายจ้าง	ลูกจ้างรัฐบาล	ลูกจ้างเอกชน		ทำงานส่วนตัว	จ้างผู้ทำ ครอบครัว	
				Government Employee	Private Employee			
	Total	Employer	Government Employee	Private Employee	Own Account Worker	Unpaid Family Worker	Members of Producers' Cooperatives	FEMALE
หญิง	2,503.1	59.0	253.4	1,269.7	591.6	327.5	1.9	1. Agriculture, forestry and fishing
1.เกษตรกรรม การป่าไม้ และการประมง	170.8	3.9	0.1	40.0	55.9	71.0	-	2. Mining and quarrying
2.การทำเหมืองแร่ และหิน	2.1	-	-	2.1	-	-	-	3. Manufacturing
3. การผลิต	709.7	8.3	-	607.3	58.9	33.3	1.9	4. Electricity, gas, steam and air conditioning supply
4. ไฟฟ้า ก๊าซ ไอน้ำและระบบปรับอากาศ	3.6	-	3.4	0.2	-	-	-	5. Water supply, sewerage, waste management and remediation activities
5. การจัดหาน้ำ การจัดการและการบำบัดน้ำเสีย ของเสีย และสิ่งปฏิกูล	3.4	-	2.9	0.4	-	0.2	-	6. Construction
6. การก่อสร้าง	39.8	2.8	-	32.5	0.9	3.6	-	7. Wholesale and retail trade, repair of motor vehicles and motorcycles
7. การขายส่ง และการขายปลีก การซ่อมยานยนต์	554.5	13.8	0.7	195.8	218.4	125.9	-	8. Transportation and storage
8. การขนส่ง และสถานที่เก็บสินค้า	55.3	-	7.0	39.1	5.7	3.6	-	9. Accommodation and food service activities
9. ที่พักแรมและบริการด้านอาหาร	366.1	11.5	0.4	121.1	155.3	77.7	-	10. Information and communication
10. ข้อมูลข่าวสารและการสื่อสาร	15.7	0.0	2.8	11.0	1.8	0.1	-	11. Financial and insurance activities
11. กิจกรรมทางการเงินและการประกันภัย	50.1	0.7	7.3	41.6	0.5	-	-	12. Real estate activities
12. กิจกรรมอสังหาริมทรัพย์	20.6	1.7	-	14.6	3.5	0.8	-	13. Professional, scientific and technical activities
13. กิจกรรมทางวิชาชีพ วิทยาศาสตร์ และเทคนิค	31.9	1.1	2.4	22.0	4.2	2.2	-	14. Administrative and support service activities
14. กิจกรรมการบริการและการสนับสนุน	33.2	0.4	1.7	28.1	2.0	1.1	-	15. Public administration and defence; compulsory social security
15. การบริหารราชการ การป้องกันประเทศ การประกันสังคม	90.1	-	90.1	-	-	-	-	16. Education
16. การศึกษา	104.1	3.1	74.8	22.6	3.4	0.2	-	17. Human health and social work activities
17. กิจกรรมด้านสุขภาพและงานสังคมสงเคราะห์	74.7	0.2	57.9	11.6	5.0	0.1	-	18. Arts, entertainment and recreation
18. ศิลปะ ความบันเทิง และนันทนาการ	19.1	0.1	2.0	12.2	4.0	0.8	-	19. Other service activities
19. กิจกรรมบริการอื่น ๆ	114.7	11.3	0.2	24.0	72.3	6.9	-	20. Activities of households as employers; undifferentiated goods and services-producing activities of households for own use
20. กิจกรรมการจ้างงานในครัวเรือนส่วนบุคคล การผลิตสินค้าและบริการที่ขึ้นเองเพื่อใช้ในครัวเรือน	33.0	-	-	33.0	-	-	-	21. Activities of extraterritorial organizations and bodies
21. กิจกรรมขององค์กรระหว่างประเทศ	-	-	-	-	-	-	-	22. Unknown
22. ไม่ทราบ	10.6	-	-	10.6	-	-	-	

ตารางที่ 7 จำนวนผู้จ้างงาน จำแนกตามสถานภาพทำงาน อุตสาหกรรม พศ และเขตการปกครอง ภาคกลาง (ต่อ)
TABLE 7 EMPLOYED PERSONS BY WORK STATUS, INDUSTRY, SEX AND AREA, CENTRAL REGION (Contd.)

ไตรมาสที่ 1/2561 : Quarter 1/2018 หน่วยนับพัน : in Thousands

อุตสาหกรรม	สถานภาพการทำงาน Work Status							รวม	อุตสาหกรรม				INDUSTRY
	นายจ้าง	ลูกจ้างรัฐบาล	ลูกจ้างเอกชน	ทำงานส่วนตัว		จ้างผู้จ้างครอบครัว	การรวมกลุ่ม		TOTAL	MALE	Members of Producers' Cooperatives		
				Government Employee	Private Employee						Own Account Worker	Unpaid Family Worker	
ยอดรวม	167.2	492.7	3,117.4	1,713.3	812.6	2.5	6,305.7						
ชาย	137.1	225.9	1,768.2	1,008.1	332.9	-	3,472.2						
1 เกษตรกรรม การป่าไม้ และการประมง	33.8	0.3	262.1	534.4	190.1	-	1,020.7					1. Agriculture, forestry and fishing	
2. การทำเหมืองแร่ และเหมืองหิน	-	-	10.2	-	-	-	10.2					2. Mining and quarrying	
3. การผลิต	12.6	3.8	868.5	48.0	19.4	-	952.3					3. Manufacturing	
4. ไฟฟ้า ก๊าซ ไอน้ำ และระบบปรับอากาศ	-	13.6	5.1	-	-	-	18.7					4. Electricity, gas, steam and air conditioning supply	
5. การจัดการน้ำ การจัดการและการบำบัดน้ำเสีย ของเสีย และสิ่งปฏิกูล	1.1	6.0	1.3	0.3	0.6	-	9.3					5. Water supply; sewerage, waste management and remediation activities	
6. การก่อสร้าง	59.2	0.6	188.7	25.2	7.4	-	281.0					6. Construction	
7. การขายส่ง และการขายปลีก การซ่อมยานยนต์	16.1	-	150.3	194.6	74.7	-	435.7					7. Wholesale and retail trade; repair of motor vehicles and motorcycles	
8. การขนส่ง และสถานที่เก็บสินค้า	2.8	7.6	88.1	87.9	0.9	-	187.3					8. Transportation and storage	
9. ที่พักรวมและบริการด้านอาหาร	4.3	-	32.0	64.1	34.6	-	134.9					9. Accommodation and food service activities	
10. ข้อมูลข่าวสารและการสื่อสาร	0.6	1.7	11.3	2.8	-	-	16.4					10. Information and communication	
11. กิจกรรมทางการเงินและการประกันภัย	-	2.6	21.8	1.4	-	-	25.9					11. Financial and insurance activities	
12. กิจกรรมอสังหาริมทรัพย์	0.2	-	4.4	8.6	0.5	-	13.7					12. Real estate activities	
13. กิจกรรมทางวิชาชีพ วิทยาศาสตร์ และเทคนิค	1.6	4.5	7.9	5.7	-	-	19.6					13. Professional, scientific and technical activities	
14. กิจกรรมการบริการและการสนับสนุน	2.0	0.4	52.4	5.4	1.6	-	61.7					14. Administrative and support service activities	
15. การบริหารราชการ การป้องกันประเทศ การประมงในเชิงลึก	-	131.4	-	-	-	-	131.4					15. Public administration and defence; compulsory social security	
16. การศึกษา	-	38.9	9.7	-	-	-	48.6					16. Education	
17. กิจกรรมด้านสุขภาพและงานสังคมสงเคราะห์	-	13.9	2.0	0.7	-	-	16.6					17. Human health and social work activities	
18. ศิลปะ ความบันเทิง และนันทนาการ	1.0	0.5	12.5	9.7	0.3	-	24.2					18. Arts, entertainment and recreation	
19. กิจกรรมบริการด้านอื่น ๆ	1.8	-	30.4	19.3	2.9	-	54.4					19. Other service activities	
20. กิจกรรมการจ้างงานในครัวเรือนส่วนบุคคล การผลิตสินค้าและบริการที่ขึ้นเองเพื่อใช้ในครัวเรือน	-	-	7.1	-	-	-	7.1					20. Activities of households as employers; undifferentiated goods and services-producing activities of households for own use	
21. กิจกรรมขององค์กรระหว่างประเทศ	-	-	-	-	-	-	-					21. Activities of extraterritorial organizations and bodies	
22. ไม่ทราบ	-	-	2.7	-	-	-	2.7					22. Unknown	

ตารางที่ 7 จำนวนผู้จ้างงาน จำแนกตามสถานภาพทำงาน อุตสาหกรรม พศ และเขตการปกครอง ภาคกลาง (ต่อ)
TABLE 7 EMPLOYED PERSONS BY WORK STATUS, INDUSTRY, SEX AND AREA, CENTRAL REGION (Contd.)

ไตรมาสที่ 1/2561 : Quarter 1/2018 หน่วยนับพัน : in Thousands

อุตสาหกรรม Industry	สถานภาพการทำงาน Work Status							รวม Total	INDUSTRY
	นายจ้าง Employer	ลูกจ้างรัฐบาล Government Employee	ลูกจ้างเอกชน Private Employee	ทำงานส่วนตัว Own Account Worker	ช่วยธุรกิจ ครอบครัว Unpaid Family Worker	การรวมกลุ่ม Members of Producers' Cooperatives			
	30.1	266.9	1,349.2	705.2	479.7	2.5		FEMALE	
หญิง									
1. เกษตรกรรม การป่าไม้ และการประมง	8.8	0.3	179.8	217.8	276.3	-	-	1. Agriculture, forestry and fishing	
2. การทำเหมืองแร่ และเหมืองหิน	-	-	1.8	-	-	-	-	2. Mining and quarrying	
3. การผลิต	3.6	0.7	757.9	57.0	26.9	1.9	-	3. Manufacturing	
4. ไฟฟ้า ก๊าซ ไอน้ำและระบบปรับอากาศ	-	-	0.8	-	-	-	-	4. Electricity, gas, steam and air conditioning supply	
5. การจัดหาน้ำ การจัดการและการบำบัดน้ำเสีย ของเสีย และสิ่งปฏิกูล	-	3.4	1.7	0.4	0.5	-	-	5. Water supply; sewerage, waste management and remediation activities	
6. การก่อสร้าง	1.6	-	42.5	0.3	11.2	-	-	6. Construction	
7. การขายส่ง และการขายปลีก การซ่อมยานยนต์	9.7	-	143.7	231.7	106.0	-	-	7. Wholesale and retail trade; repair of motor vehicles and motorcycles	
8. การขนส่ง และสถานที่เก็บสินค้า	0.8	3.6	14.4	2.2	1.3	-	-	8. Transportation and storage	
9. ที่พักรวมและบริการด้านอาหาร	2.1	0.3	55.9	142.6	44.4	-	-	9. Accommodation and food service activities	
10. ข้อมูลข่าวสารและการสื่อสาร	-	1.2	3.1	-	-	-	-	10. Information and communication	
11. กิจกรรมทางการเงินและการประกันภัย	-	7.0	25.4	2.5	0.4	0.5	-	11. Financial and insurance activities	
12. กิจกรรมอสังหาริมทรัพย์	0.9	-	8.8	5.1	-	-	-	12. Real estate activities	
13. กิจกรรมทางวิชาชีพ วิทยาศาสตร์ และเทคนิค	1.8	3.4	7.8	0.6	1.0	-	-	13. Professional, scientific and technical activities	
14. กิจกรรมการบริหารและการบริการสนับสนุน	-	1.0	20.2	1.2	3.4	-	-	14. Administrative and support service activities	
15. การบริหารราชการ การป้องกันประเทศ การประมงในสังคม	-	97.4	-	-	-	-	-	15. Public administration and defence; compulsory social security	
16. การศึกษา	-	84.4	22.1	0.5	-	-	-	16. Education	
17. กิจกรรมด้านสุขภาพและงานสังคมสงเคราะห์	0.3	58.8	6.0	5.7	0.9	-	-	17. Human health and social work activities	
18. ศิลปะ ความบันเทิง และนันทนาการ	-	1.1	16.6	4.7	2.3	-	-	18. Arts, entertainment and recreation	
19. กิจกรรมบริการด้านอื่น ๆ	0.6	0.2	22.9	33.0	5.4	-	-	19. Other service activities	
20. กิจกรรมการทำงานในครัวเรือนส่วนบุคคล การผลิตสินค้าและบริการที่ทำขึ้นเองเพื่อใช้ในครัวเรือน	-	-	14.4	-	-	-	-	20. Activities of households as employers; undifferentiated goods and services-producing activities of households for own use	
21. กิจกรรมขององค์กรระหว่างประเทศ	-	-	-	-	-	-	-	21. Activities of extraterritorial organizations and bodies	
22. ไม่ทราบ	-	-	3.6	-	-	-	-	22. Unknown	

ตารางที่ 8 จำนวนผู้จ้างทำ งานตามอาชีพ และอุตสาหกรรม ภาคกลาง
 TABLE 8 EMPLOYED PERSONS BY OCCUPATION AND INDUSTRY , CENTRAL REGION

อาชีพ Occupation	อุตสาหกรรม Industry										รวม Total	การจ้าง การรับ Financial Intermediation	การจ้าง การรับ Financial Intermediation	TOTAL	
	การทำ เหมืองแร่ Mining	การปลูก และปศุสัตว์ Agriculture	การตัด ไม้ และป่า Agriculture	การก่อสร้าง Construction	การจ่าย น้ำและ บำบัดน้ำ เสีย Water supply sewerage, waste	ไฟฟ้า และ โทรคมนาคม Electricity	การ ผลิต Manufacturing	ไฟฟ้า และ โทรคมนาคม Electricity	การ ขนส่ง และ โทรคมนาคม Transportation	การ ขนส่ง และ โทรคมนาคม Transportation					ที่พัก แะ บริการ Accommodation and food service
1. ผู้จัดการข้าราชการระดับอาวุโส และผู้ปฏิบัติงานอาวุโส	24.2	2,132.7	3,374.5	603.1	24.8	38.2	3,374.5	496.1	2,031.8	946.6	61.1	151.7	1,515.3	1.4	10. Elements not classifiable by occupation
2. ผู้ประกอบการอิสระทั้งหมด	-	5.4	1,179.0	80.5	2.1	2.0	1,179.0	12.3	62.8	26.6	5.2	21.4	1,515.3	1.4	10. Elements not classifiable by occupation
3. เจ้าหน้าที่เทคนิคและผู้ประกอบการวิชาชีพ ที่เกี่ยวข้องกันต่างๆ	3.2	0.3	90.8	12.1	1.3	6.7	90.8	7.0	26.5	10.9	21.2	9.3	1,515.3	1.4	10. Elements not classifiable by occupation
4. เสมียน	1.3	2.5	218.7	22.9	3.9	6.8	218.7	19.5	54.5	6.4	21.2	57.3	1,515.3	1.4	10. Elements not classifiable by occupation
5. พนักงานบริการและผู้จำหน่ายสินค้า	1.9	3.7	197.3	11.7	6.3	4.0	197.3	56.5	56.4	23.6	5.0	47.1	1,515.3	1.4	10. Elements not classifiable by occupation
6. ผู้ปฏิบัติงานที่มีฝีมือในกิจการเกษตร ป่าไม้ และปศุสัตว์	0.8	1.3	76.6	3.5	1.2	2.3	76.6	13.1	1,251.4	800.4	2.0	6.5	1,515.3	1.4	10. Elements not classifiable by occupation
7. ช่างฝีมือ และผู้ปฏิบัติงานที่เกี่ยวข้อง	-	1,690.3	2.6	0.1	-	0.8	2.6	-	19.3	6.5	-	-	1,515.3	1.4	10. Elements not classifiable by occupation
8. ผู้ควบคุมเครื่องจักรโรงงานและเครื่องจักร และผู้ปฏิบัติงานด้านการประกอบ	2.7	1.9	902.2	329.5	2.1	11.2	902.2	10.2	215.6	10.9	4.6	0.9	1,515.3	1.4	10. Elements not classifiable by occupation
9. ผู้ประกอบการเชิงพาณิชย์ และผู้ปฏิบัติงานด้านการประกอบ	13.4	29.9	1,410.2	30.4	3.6	1.5	1,410.2	346.2	70.7	4.5	1.5	4.6	1,515.3	1.4	10. Elements not classifiable by occupation
10. คนงานที่มีฝีมือในโรงงาน	0.9	397.5	348.3	112.5	4.4	2.8	348.3	31.3	274.6	56.9	0.5	3.3	1,515.3	1.4	10. Elements not classifiable by occupation
รวม	-	-	9.9	-	-	-	9.9	-	-	-	-	-	36.7	1.4	10. Elements not classifiable by occupation

ตารางที่ 8 จำนวนผู้จ้างงานที่จำแนกตามอาชีพ และอุตสาหกรรม ภาคกลาง (ต่อ)
 TABLE 8 EMPLOYED PERSONS BY OCCUPATION AND INDUSTRY , CENTRAL REGION (Contd.)

อาชีพ Occupation	อุตสาหกรรม (ต่อ) Industry (Contd.)										รวม TOTAL
	กิจกรรม อสังหาริมทรัพย์ Real estate activities	กิจกรรมทางวิชาชีพ และเทคนิค Professional/technical activities	การบริหารสนับสนุน และอื่น ๆ Administrative support service activities	การบริการสาธารณะ และป้องกันประเทศ Public administration and defence	การศึกษา Education	สุขภาพ และสังคม Health and social work	ศิลปะ ความบันเทิง และนันทนาการ Art and entertainment	บริการอื่น ๆ Other service	งานในครัวเรือน Activities of household	กิจกรรมนอก อาณาเขต Extra-territorial	
ยอดรวม	62.4	94.8	184.4	448.2	311.1	191.4	92.7	306.3	60.5	-	27.4
1. ผู้จัดการ ข้าราชการระดับอาวุโส และผู้ปฏิบัติงานอาวุโส	10.6	4.8	3.7	53.7	11.8	3.8	1.2	14.1	-	-	2.0
2. ผู้ประกอบการอิสระ และเจ้าของกิจการอื่น ๆ	1.2	41.1	1.7	71.8	222.6	62.3	17.0	1.4	-	-	-
3. เจ้าหน้าที่เทคนิคและผู้ประกอบวิชาชีพ ที่เกี่ยวข้องกันด้านต่าง ๆ	8.4	27.0	9.7	82.1	11.5	41.8	9.5	9.1	-	-	1.5
4. เสมียน	4.7	7.6	18.8	89.1	22.3	29.5	9.1	3.4	-	-	1.9
5. พนักงานบริการและผู้จำหน่ายสินค้า	25.0	2.5	83.6	53.7	28.0	35.5	24.2	105.8	20.3	-	0.6
6. ผู้ปฏิบัติงานที่มีฝีมือในด้านการเกษตร ปศุสัตว์ และประมง	4.0	2.8	6.8	8.7	-	0.9	2.0	4.5	3.9	-	-
7. ช่างฝีมือ และผู้ปฏิบัติงานที่เกี่ยวข้อง	0.2	3.7	7.8	13.9	1.1	1.1	5.4	43.3	-	-	-
8. ผู้ควบคุมเครื่องจักรโรงงานและเครื่องจักร และผู้ปฏิบัติงานด้านการประกอบ	0.2	3.6	20.0	26.6	4.1	7.1	0.1	4.3	5.4	-	1.3
9. ผู้ประกอบอาชีพงานพื้นฐาน	17.2	8.4	108.0	142.4	25.6	42.7	79.2	247.1	146.2	0.1	-
10. คนงานที่มีฝีมือที่ไม่รวมพลชั้น	-	-	-	4.0	-	-	-	-	-	-	19.4

10. Workers not classifiable by occupation

ตารางที่ 8. จำนวนผู้มีงานทำ จำแนกตามอาชีพ อุตสาหกรรม และ เพศ ภาคกลาง (ก)
 TABLE 8. EMPLOYED PERSONS OCCUPATION INDUSTRY AND SEX, CENTRAL REGION (Contd.)

หน่วยนับ: 1,000 คน

ไตรมาสที่ 1/2561 : Quarter 1/2018

อาชีพ Occupation	อุตสาหกรรม (ก) Industry (Contd.)										ไม่ทราบ Unknown	OCCUPATION
	กิจการ อสังหาริมทรัพย์ Real estate activities	กิจกรรมทางวิชาชีพ และเทคนิค Professional/technical activities	การบริการสนับสนุน และสิ่งอำนวยความสะดวก Administrative support service activities	การบริหารราชการ ป้องกันประเทศ Public administration defence	การศึกษา Education	กิจกรรมด้านสุขภาพ และสังคมศาสตร์ Health and social work	ศิลปะ การบันเทิง และนันทนาการ Art, entertainment	บริการอื่น Other service	งานในครัวเรือน Activities of household	กิจกรรมนอก อาณาเขต Extra-territorial		
ชาย	27.1	48.4	125.5	260.7	100.0	45.0	48.9	129.8	13.0	-	13.2	MALE
1. ผู้จัดการ การเกษตรและปศุสัตว์ และผู้ปฏิบัติการเกษตร	3.1	1.9	2.8	36.1	5.0	1.6	1.2	1.4	-	-	0.9	1. managers, senior officials and Legislators
2. ผู้ประกอบการวิชาชีพต่าง ๆ	-	25.2	0.6	30.8	66.1	10.2	9.6	1.4	-	-	-	2. Professionals
3. เจ้าหน้าที่เทคนิคและผู้ประกอบการวิชาชีพ ที่เกี่ยวข้องกันต่าง ๆ	4.2	10.1	7.0	45.5	2.7	6.8	6.9	3.9	-	-	-	3. Technicians and associate professionals
4. เสิม	0.4	1.9	6.8	22.8	4.2	6.5	2.3	0.4	-	-	0.9	4. Clerks
5. พนักงานบริการและผู้ทนายคดี	16.2	0.4	72.1	49.3	15.6	10.1	16.3	24.4	-	-	0.6	5. Service workers and sell goods
6. ผู้ปฏิบัติงานที่มีผลในด้านเกษตร ป่าไม้ และประมง	2.9	2.3	4.6	7.4	-	0.9	1.4	1.9	3.9	-	-	6. Skilled agricultural, forest and fishery workers
7. ช่างฝีมือ และผู้ปฏิบัติงานที่เกี่ยวข้อง	0.2	3.6	7.8	13.2	1.1	1.1	5.4	33.4	-	-	-	7. Craft and associate professionals
8. ผู้ควบคุมเครื่องจักรโรงงานและเครื่องจักร และผู้ปฏิบัติงานด้านบริการประกอบ	0.2	2.9	19.0	26.3	4.1	6.1	0.1	2.4	5.3	-	1.3	8. Plant and machine controllers and assemblers
9. ผู้ประกอบการช่างเทคนิค	-	0.1	4.9	27.7	1.3	1.8	5.7	60.6	3.9	-	-	9. Elementary occupations
10. คนงานที่มีผลในด้านเหมือง	-	-	-	1.7	-	-	-	-	-	-	9.6	10. Workers not classifiable by occupation
หญิง	35.4	46.5	58.9	187.4	211.1	146.5	43.7	176.6	47.4	-	14.2	FEMALE
1. ผู้จัดการ การเกษตรและปศุสัตว์ และผู้ปฏิบัติการเกษตร	7.5	2.9	0.9	17.7	6.8	2.3	-	12.7	-	-	1.1	1. managers, senior officials and Legislators
2. ผู้ประกอบการวิชาชีพต่าง ๆ	1.2	15.9	1.1	41.0	156.5	52.1	7.4	-	-	-	-	2. Professionals
3. เจ้าหน้าที่เทคนิคและผู้ประกอบการวิชาชีพ ที่เกี่ยวข้องกันต่าง ๆ	4.3	16.9	2.7	36.6	8.8	35.0	2.5	5.2	-	-	1.5	3. Technicians and associate professionals
4. เสิม	4.3	5.7	12.0	66.3	18.1	23.0	6.8	3.1	-	-	1.0	4. Clerks
5. พนักงานบริการและผู้ทนายคดี	8.8	2.1	11.5	4.4	12.5	25.4	7.9	81.4	20.3	-	-	5. Service workers and sell goods
6. ผู้ปฏิบัติงานที่มีผลในด้านเกษตร ป่าไม้ และประมง	1.2	0.5	2.2	1.4	-	-	0.6	2.5	-	-	-	6. Skilled agricultural, forest and fishery workers
7. ช่างฝีมือ และผู้ปฏิบัติงานที่เกี่ยวข้อง	-	0.0	-	0.7	-	-	-	9.9	-	-	-	7. Craft and associate professionals
8. ผู้ควบคุมเครื่องจักรโรงงานและเครื่องจักร และผู้ปฏิบัติงานด้านบริการประกอบ	-	0.8	1.0	0.3	-	1.0	-	1.8	0.1	-	-	8. Plant and machine controllers and assemblers
9. ผู้ประกอบการช่างเทคนิค	8.1	1.6	27.5	16.8	8.5	7.8	18.5	60.0	27.0	-	0.8	9. Elementary occupations
10. คนงานที่มีผลในด้านเหมือง	-	-	-	2.3	-	-	-	-	-	-	9.8	10. Workers not classifiable by occupation

ตารางที่ 8 จำนวนผู้จ้างงานจำแนกตามอาชีพ อุตสาหกรรม เพศ และเขตเทศบาลนคร ภาคกลาง
TABLE 8 EMPLOYED PERSONS BY OCCUPATION INDUSTRY SEX AND AREA , CENTRAL REGION

อาชีพ Occupation	อุตสาหกรรม Industry										รวม Total	OCCUPATION
	เกษตรกรรม การปลูกพืช และปศุสัตว์ Agriculture	การทำเหมืองแร่ และเหมืองหิน Mining	การผลิต Manufacturing	ไฟฟ้า ก๊าซ และระบบ ประปา Electricity	บำบัดน้ำเสีย และระบบ น้ำเสีย Water supply	ก่อสร้าง Construction	การขนส่ง การขนส่งสินค้า และยานยนต์ Transportation	ที่พักแรมและ บริการอาหาร และเครื่องดื่ม Accommodation	ข้อมูลข่าวสาร และการสื่อสาร Information	การธนาคาร และประกันภัย Financial		
อุตสาหกรรม การปลูกพืช และปศุสัตว์ Agriculture	429.1	12.2	1,574.3	14.6	9.6	266.5	1,105.1	286.5	566.4	40.4	90.0	TOTAL
ชาย Male	238.3	10.1	864.6	10.9	6.1	226.7	550.5	231.2	200.4	24.7	39.9	MALE
1. ผู้ตัดยาง ชาวสวนยางปลูกไม้ และผู้ปลูกพืชสวนยาง และผู้ปลูกพืชสวนยาง และผู้ปลูกพืชสวนยาง	1.1	-	42.2	1.3	1.0	34.3	24.6	4.3	8.1	2.0	8.0	1. managers, senior officials and Legislators
2. ผู้ประกอบวิชาชีพช่างยนต์ช่าง ช่างยนต์ช่างยนต์ช่างยนต์ช่าง ช่างยนต์ช่างยนต์ช่างยนต์ช่าง	0.0	2.6	31.4	3.8	1.0	7.5	9.5	1.2	4.4	10.3	1.0	2. Professionals
3. เจ้าหน้าที่เทคนิคและผู้ประกอบวิชาชีพ ที่ปฏิบัติงานด้านช่าง ช่างยนต์ช่างยนต์ช่างยนต์ช่าง	0.5	0.5	56.4	0.2	1.8	7.2	9.7	7.8	1.6	8.9	12.7	3. Technicians and associate professionals
4. เสมียน	0.5	0.7	39.0	0.5	0.3	-	11.8	17.5	4.8	0.7	14.0	4. Clerks
5. พนักงานบริการและผู้จำหน่ายสินค้า	-	0.4	19.1	0.6	0.2	-	281.1	3.7	188.0	0.2	0.7	5. Service workers and sell goods
6. ผู้ปฏิบัติงานที่มีฝีมือในด้านเกษตร ป่าไม้ และประมง	209.6	-	0.9	-	-	0.1	1.3	-	2.2	-	-	6. Skilled agricultural forest and fishery workers
7. ช่างฝีมือ และผู้ปฏิบัติงานที่มีฝีมือ ช่างฝีมือช่างฝีมือช่างฝีมือช่าง	0.7	2.6	264.8	4.2	0.1	142.4	99.9	6.5	5.4	1.6	-	7. Craft and associate professionals
8. ผู้ควบคุมเครื่องจักรโรงงานและเครื่องจักร และผู้ปฏิบัติงานด้านการประกอบ	4.4	3.4	343.0	0.0	1.0	12.0	31.7	177.8	2.9	0.9	3.5	8. Plant and machine controllers and assemblers
9. ผู้ประกอบอาชีพช่างไม้ช่าง ช่างไม้ช่างไม้ช่างไม้ช่างไม้ช่าง	41.6	-	66.5	0.4	0.7	23.2	81.1	12.6	13.0	-	0.0	9. Elementary occupations
10. คนงานที่มีงานทำไม่ระบุอาชีพ	-	-	2.4	-	-	-	-	-	-	-	-	10. Workers not classifiable by occupation

ตารางที่ 8 จำนวนผู้จ้างทำ งานตามอาชีพ และอุตสาหกรรม ภาคกลาง

TABLE 8 EMPLOYED PERSONS OCCUPATION INDUSTRY AND AERA , CENTRAL REGION

อาชีพ Occupation	อุตสาหกรรม MUNICIPAL AREA										รวม Total	อาชีพและ การจ้างงาน Occupation and employment	
	เกษตรกรรม การปลูก และป่าไม้ และป่า การเกษตร Agriculture and forestry	เหมืองแร่ และเหมือง หิน Mining	การก่อสร้าง Construction	การขนส่ง และ การสื่อสาร Transportation and communication	การค้าปลีก และ การบริการ Retail trade and accommodation and food service	การขนส่ง และ การสื่อสาร Transportation and communication	การก่อสร้าง Construction	การขนส่ง และ การสื่อสาร Transportation and communication	การค้าปลีก และ การบริการ Retail trade and accommodation and food service	การจ้างงาน และ การสื่อสาร Employment and communication			การจ้างงาน และ การสื่อสาร Employment and communication
หญิง Female	170.8	2.1	709.7	3.6	3.4	39.8	554.5	55.3	366.1	15.7	50.1	50.1	FEMALE
1. ผู้จัดการข้าราชการระดับอาวุโส และผู้บริหารระดับอาวุโส Managers and senior officials	0.6	-	20.2	0.3	-	2.7	14.3	3.8	12.4	0.6	8.6	8.6	1. managers, senior officials
2. ผู้ประกอบการวิสาหกิจขนาดกลาง และขนาดย่อม Medium and small enterprises	0.3	0.6	15.6	0.6	0.0	1.7	9.2	3.9	3.4	5.2	4.8	4.8	2. Professionals
3. เจ้าหน้าที่เทคนิคและผู้ประกอบการวิชาชีพ ที่เชี่ยวชาญด้านต่างๆ Technicians and associate professionals	0.2	0.4	51.9	0.6	-	2.2	20.2	7.2	1.8	5.8	18.2	18.2	3. Technicians and associate professionals
4. เสมียน Clerks	0.3	0.6	54.1	1.4	2.3	4.5	24.4	19.0	12.3	3.1	16.3	16.3	4. Clerks
5. พนักงานบริการและผู้จำหน่ายสินค้า Sales and service workers	0.2	-	19.7	0.5	0.3	2.0	393.1	8.7	309.0	0.6	0.2	0.2	5. Service workers and sell goods
6. ผู้ปฏิบัติงานที่มีฝีมือในด้านเกษตร ปศุสัตว์ และประมง Skilled agricultural forest and fishery workers	138.0	-	-	-	-	-	1.8	-	0.2	-	-	-	6. Skilled agricultural forest and fishery workers
7. ช่างฝีมือ และผู้ปฏิบัติงานที่มีทักษะ Craft and associate professionals	1.3	-	148.1	-	-	11.4	28.4	-	2.0	-	-	-	7. Craft and associate professionals
8. ผู้ควบคุมเครื่องจักรโรงงานและเครื่องจักร และผู้ที่ปฏิบัติงานด้านการประกอบ และซ่อมแซมเครื่องจักรกล Plant and machine controllers and assemblers	0.3	0.3	311.6	-	-	0.1	1.1	6.5	0.8	-	-	-	8. Plant and machine controllers and assemblers
9. ผู้ประกอบการเชิงงานพื้นฐาน Elementary occupations	29.7	0.2	82.9	0.1	0.9	15.3	62.1	6.3	24.2	0.5	0.6	0.6	9. Elementary occupations
10. คนงานซึ่งไม่สามารถจำแนกตามอาชีพ Workers not classifiable by occupation	-	-	5.6	-	-	-	-	-	-	-	1.4	1.4	10. Workers not classifiable by occupation

ตารางที่ 8 จำนวนผู้จ้างงานจำแนกตามอาชีพ อุตสาหกรรม เพศ และเขตภาคกลาง ภาคกลาง (ต่อ)
TABLE 8 EMPLOYED PERSONS BY OCCUPATION INDUSTRY SEX AND AREA , CENTRAL REGION (Contd.)

อาชีพ Occupation	อุตสาหกรรม (กม.) - Industry (Contd.)										รวม Total	เพศ Sex	OCCUPATION	
	กิจกรรม อสังหาริมทรัพย์ Real estate activities	กิจกรรมทางวิชาชีพ และเทคนิค Professional/Scientific activities	การบริการส่วนบุคคล และสนับสนุน Administrative and support service activities	การบริหารราชการ ส่วนกลาง Public administration	การศึกษา Education	กิจกรรมด้านสุขภาพ และสังคม Health and social work	ศิลปะ ความบันเทิง และนันทนาการ Art, entertainment	บริการอื่น ๆ Other service	งานในครัวเรือน Activities of household	กิจกรรมนอก เขต Extrajurisdictional				ไม่ทราบ Unknown
080701	34.0	60.7	97.0	219.4	155.6	103.1	43.9	190.0	39.0	-	21.2	TOTAL		
ชาย Male	13.4	28.7	63.8	129.3	51.4	28.3	24.8	75.4	6.0	-	10.5	MALE		
1. ผู้จัดการข้าราชการระดับอาวุโส และผู้บริหารอาวุโส Senior government officials and senior executives	2.6	1.2	0.9	11.7	1.3	1.1	1.2	1.4	-	-	0.9	1. managers, senior officials and Legislators		
2. ผู้ประกอบวิชาชีพด้านต่างๆ Professionals and technicians	-	14.4	-	19.7	36.0	8.9	3.6	1.4	-	-	-	2. Professionals and Technicians and associate professionals		
3. เจ้าหน้าที่เทคนิคและผู้ประกอบวิชาชีพ ที่ปฏิบัติงานด้านต่างๆ Technicians and associate professionals	1.1	7.2	3.5	25.9	2.4	2.6	2.7	2.0	-	-	-	3. Technicians and associate professionals		
4. เสมียน Clerks	0.0	1.3	1.5	12.3	2.4	3.5	1.7	0.4	-	-	0.9	4. Clerks		
5. พนักงานบริการและผู้จำหน่ายสินค้า Service workers and sell goods	6.7	0.1	31.8	27.5	6.4	6.4	12.5	14.6	-	-	-	5. Service workers and sell goods		
6. ผู้ปฏิบัติงานที่มีฝีมือในด้านการเกษตร ปศุสัตว์ และประมง Skilled agricultural, forest and fishery workers	2.7	1.3	2.2	1.4	-	-	0.2	0.3	1.8	-	-	6. Skilled agricultural, forest and fishery workers		
7. ช่างฝีมือ และผู้ปฏิบัติงานที่มีเกี่ยวข้อง Craft and associate professionals	0.2	1.3	6.2	4.2	0.4	0.3	1.8	22.8	-	-	-	7. Craft and associate professionals		
8. ผู้ควบคุมเครื่องจักรโรงงานและเครื่องจักร และผู้ปฏิบัติงานด้านการประกอบ และซ่อมแซมยานยนต์ Plant and machine controllers and assemblers	0.2	1.8	15.7	13.3	1.2	3.9	0.1	1.4	1.5	-	-	8. Plant and machine controllers and assemblers		
9. ผู้ประกอบอาชีพทางพื้นฐาน Elementary occupations	-	0.1	2.1	13.5	1.3	1.8	1.0	31.1	2.8	-	-	9. Elementary occupations		
10. คนงานที่ยังไม่ได้ระบุหมวดอาชีพ Workers not classifiable by occupation	-	-	-	-	-	-	-	-	-	-	8.8	10. Workers not classifiable by occupation		

ตารางที่ 8 จำนวนผู้จ้างงาน จำแนกตามอาชีพ อุตสาหกรรม เพศ และเขตปกครอง ภาคกลาง (ต่อ)
TABLE 8 EMPLOYED PERSONS BY OCCUPATION INDUSTRY SEX AND AREA , CENTRAL REGION (Contd.)

อาชีพ Occupation	อุตสาหกรรม (อาชีพ) Industry (Contd.)										รวม Total	เพศ Sex	
	กิจกรรมทางอาชีพ Real estate activities	กิจกรรมทางอาชีพ Professional, scientific and technical activities	การบริการสนับสนุน และเชิงบริหาร Administrative and support service activities	การบริหารราชการ และกิจการสาธารณะ Public administration	การศึกษา Education	สุขภาพ และงานสังคม Health and social work	ศิลปะ ความบันเทิง และนันทนาการ Arts and entertainment	บริการอื่น ๆ Other service	งานในครัวเรือน Activities of household	กิจกรรมนอก เขต Extra-territorial			ไม่ทราบ Unknown
1. ผู้จัดการ อุตสาหกรรม ก่อสร้าง และผู้ปฏิบัติงานอุตสาหกรรม และผู้ปฏิบัติงานอุตสาหกรรม และผู้ปฏิบัติงานอุตสาหกรรม	20.6	31.9	33.2	90.1	104.1	74.7	19.1	114.7	33.0	-	-	10.6	MALE
2. ผู้ประกอบการค้าปลีก และผู้ปฏิบัติงานค้าปลีก และผู้ปฏิบัติงานค้าปลีก	4.9	1.1	0.3	6.7	4.5	0.7	-	11.1	-	-	-	-	1. managers, senior officials and Legislators
3. ผู้ประกอบการค้าปลีก และผู้ปฏิบัติงานค้าปลีก และผู้ปฏิบัติงานค้าปลีก	0.4	11.2	0.8	17.4	73.2	34.7	5.1	-	-	-	-	-	2. Professionals
4. ผู้ประกอบการค้าปลีก และผู้ปฏิบัติงานค้าปลีก และผู้ปฏิบัติงานค้าปลีก	3.3	12.5	2.7	21.9	4.9	15.7	0.8	3.4	-	-	-	0.6	3. Technicians and associate professionals
5. ผู้ประกอบการค้าปลีก และผู้ปฏิบัติงานค้าปลีก และผู้ปฏิบัติงานค้าปลีก	1.7	3.7	5.2	29.2	10.8	10.1	3.5	2.5	-	-	-	-	4. Clerks
6. ผู้ประกอบการค้าปลีก และผู้ปฏิบัติงานค้าปลีก และผู้ปฏิบัติงานค้าปลีก	5.1	2.1	7.3	1.9	6.8	10.7	5.4	56.8	14.7	-	-	-	5. Service workers and sell goods workers
7. ผู้ประกอบการค้าปลีก และผู้ปฏิบัติงานค้าปลีก และผู้ปฏิบัติงานค้าปลีก	1.2	0.5	1.4	0.8	-	-	-	-	-	-	-	-	6. Skilled agricultural forest and fishery workers
8. ผู้ประกอบการค้าปลีก และผู้ปฏิบัติงานค้าปลีก และผู้ปฏิบัติงานค้าปลีก	-	0.0	-	-	-	-	-	4.9	-	-	-	-	7. Craft and associate professionals
9. ผู้ประกอบการค้าปลีก และผู้ปฏิบัติงานค้าปลีก และผู้ปฏิบัติงานค้าปลีก	-	0.2	0.7	-	-	0.2	-	0.2	0.1	-	-	-	8. Plant and machine controllers and assemblers
10. ผู้ประกอบการค้าปลีก และผู้ปฏิบัติงานค้าปลีก และผู้ปฏิบัติงานค้าปลีก	4.1	0.7	14.8	10.2	4.0	2.6	4.2	35.7	18.2	-	-	0.8	9. Elementary occupations
11. ผู้ประกอบการค้าปลีก และผู้ปฏิบัติงานค้าปลีก และผู้ปฏิบัติงานค้าปลีก	-	-	-	2.1	-	-	-	-	-	-	-	9.2	10. Workers not classifiable by occupation

ตารางที่ 8 จำนวนผู้จ้างงานจำแนกตามอาชีพ อุตสาหกรรม เพศ และเขตภูมิภาคของ ภาคกลาง
TABLE 8 EMPLOYED PERSONS BY OCCUPATION, INDUSTRY, SEX AND AREA, CENTRAL REGION

อาชีพ Occupation	อุตสาหกรรม - Industry										รวม Total	OCCUPATION
	เกษตรกรรม การปลูกพืช และปศุสัตว์ Agriculture	การทำเหมืองแร่ และเหมืองหิน Mining	การผลิต Manufacturing	ไฟฟ้า ก๊าซ และน้ำประปา Electricity	จัดเก็บน้ำเสีย และน้ำ Water supply sewage, waste	การก่อสร้าง Construction	การขาย การเช่า การซ่อม และ การบริการ Wholesale retail vehicle repair	การขนส่ง และ การสื่อสาร Transportation and storage	ที่พักแรม และ บริการอาหาร Accommodation and food service	ข้อมูลข่าวสาร และ การสื่อสาร Information and communication		
ยอดรวม	1,703.6	12.0	1,800.2	23.6	15.3	336.6	926.8	209.6	380.2	20.7	61.7	TOTAL
ชาย	1,020.7	10.2	952.3	18.7	9.3	281.0	435.7	187.3	134.9	16.4	25.9	MALE
1. ผู้จัดการ ข้าราชการระดับอาวุโส และผู้บริหารผู้ดูแลขาย	2.5	-	34.8	0.4	1.1	40.3	13.6	2.3	2.5	1.5	1.3	1. managers, senior officials and Legislators
2. ผู้ประกอบวิชาชีพชั้นกลาง	-	-	25.9	1.5	0.3	2.1	4.2	0.6	1.5	5.1	1.7	2. Professionals
3. เจ้าหน้าที่เทคนิคและผู้ประกอบวิชาชีพ ที่เกี่ยวข้องกันต่างๆ	0.7	0.4	64.3	4.2	1.3	9.6	10.3	2.0	2.2	5.1	12.4	3. Technicians and associate professionals
4. เสมียน	-	-	23.3	0.7	0.5	-	4.2	13.4	2.8	-	4.6	4. Clerks
5. พนักงานบริการและผู้จำหน่ายสินค้า	1.1	0.5	23.6	1.2	0.6	1.5	217.7	-	116.2	1.2	3.6	5. Service workers and sell goods
6. ผู้ปฏิบัติงานที่มีฝีมือในด้านการเกษตร ป่าไม้ และประมง	803.6	-	1.1	0.8	-	-	9.7	-	2.7	-	-	6. Skilled agricultural forest and fishery workers
7. ข้าราชการ และผู้ปฏิบัติงานที่เกี่ยวข้อง	-	0.1	286.2	7.1	1.6	161.7	74.0	3.3	1.5	3.0	0.9	7. Craft and associate professionals
8. ผู้ควบคุมเครื่องจักรโรงงานและเครื่องจักร และผู้ปฏิบัติงานด้านการประกอบ	25.3	9.1	406.2	1.5	2.7	18.3	34.0	158.5	0.6	0.6	1.1	8. Plant and machine controllers and assemblers
9. ผู้ประกอบอาชีพงานพื้นฐาน	187.7	0.2	85.0	1.3	1.3	47.6	68.1	7.3	4.9	-	0.3	9. Elementary occupations
10. คนงานที่มีงานไม่ระบุอาชีพ	-	-	1.9	-	-	-	-	-	-	-	-	10. Workers not classifiable by occupation

ตารางที่ 8 จำนวนผู้จ้างงาน จำแนกตามอาชีพ อุตสาหกรรม เพศ และ เขตการปกครอง ภาคกลาง (ต่อ)
 TABLE 8 EMPLOYED PERSONS BY OCCUPATION INDUSTRY SEX AND AREA , CENTRAL REGION (Contd.)

ไตรมาสที่ 1/2561 : Quarter 1/2018

หน่วยนับเป็น : in Thousands

อาชีพ Occupation	อุตสาหกรรม (ต่อ) Industry (Contd.)										รวม Total				
	กิจกรรมทางวิชาชีพ และเทคนิค Professional, scientific and technical activities	กิจกรรม อสังหาริมทรัพย์ Real estate activities	การจ้างสนับสนุน และบริการ Administrative and support service activities	การบริการสาธารณะ Public administration	การศึกษา Education	สุขภาพและ สังคม Health and social work	ศิลปะ ความบันเทิง และนันทนาการ Art, entertainment	บริการอื่น ๆ Other service	งานในครัวเรือน Activities of household	กิจกรรมนอก เขต Extra- territorial		ไม่ทราบ Unknown			
ชาย Male	28.5	13.7	0.5	19.6	34.2	87.4	228.7	155.6	88.3	48.8	116.3	21.4	-	6.3	
หญิง Female	13.7	0.5	10.8	19.6	0.7	61.7	131.4	48.6	16.6	24.2	54.4	7.1	-	2.7	
1. ผู้จัดการ ข้าราชการระดับอาวุโส และผู้บริหารมืออาชีพ Senior managers and middle management professionals	-	-	3.1	10.8	3.0	0.6	11.1	30.1	1.3	6.0	-	-	-	-	1. managers, senior officials and Legislators
2. ผู้ประกอบวิชาชีพด้านต่างๆ Professionals of various occupations	3.1	0.4	0.5	10.8	3.0	3.5	19.7	0.3	4.2	4.2	1.8	-	-	-	2. Professionals
3. เจ้าหน้าที่เทคนิคและผู้ประกอบกิจการ ที่มิใช่ช่างเทคนิค Technicians and associate professionals (not technicians)	0.2	0.4	0.5	10.8	3.0	2.4	6.0	-	0.9	1.2	1.6	2.1	-	-	3. Technicians and associate professionals
4. เสมียน Clerks	0.2	0.4	0.5	10.8	3.0	5.3	10.5	1.8	3.1	0.6	-	-	-	-	4. Clerks
5. พนักงานบริการและผู้จำหน่ายสินค้า Service workers and sell goods sales	9.5	0.2	0.5	10.8	3.0	40.3	21.8	9.2	3.6	3.8	9.8	-	-	0.6	5. Service workers and sell goods
6. ผู้ปฏิบัติงานที่มีฝีมือในด้านการเกษตร ปศุสัตว์ และประมง Skilled agricultural, forest and fishery workers	0.2	0.2	1.0	10.8	3.0	2.4	6.0	-	0.9	1.2	1.6	2.1	-	-	6. Skilled agricultural forest and fishery workers
7. ช่างฝีมือ และผู้ปฏิบัติงานที่มีเกี่ยวข้อง Craft and associate professionals	-	0.2	1.0	10.8	3.0	1.6	9.0	0.6	0.8	3.6	10.6	-	-	-	7. Craft and associate professionals
8. ผู้ควบคุมเครื่องจักรโรงงานและเครื่องจักร และผู้บริหารงานด้านการประกอบ เครื่องจักร Plant and machine controllers and assemblers	-	-	1.1	10.8	3.0	3.3	13.0	2.9	2.3	-	1.0	3.8	-	1.3	8. Plant and machine controllers and assemblers
9. ผู้ประกอบอาชีพทางพื้นฐาน Elementary occupations	-	-	-	10.8	3.0	2.9	14.2	-	-	4.7	29.5	1.1	-	-	9. Elementary occupations
10. คนงานที่มีลักษณะไม่ชัดเจน Workers not classifiable by occupation	-	-	-	10.8	3.0	-	1.7	-	-	-	-	-	-	0.8	10. Workers not classifiable by occupation

ตารางที่ 8 จำนวนผู้มีงานทำ จำแนกตามอาชีพ อุตสาหกรรม เพศ และ เขตการปกครอง ภาคกลาง (ต่อ)
 TABLE 8 EMPLOYED PERSONS BY OCCUPATION INDUSTRY SEX AND AREA , CENTRAL REGION (Contd.)

อาชีพ Occupation	อุตสาหกรรม (ต่อ) Industry (Contd.)										รวม Total	ไม่รู้ Unknown
	กิจกรรม อสังหาริมทรัพย์ Real estate activities	กิจกรรมทางวิชาชีพ และเทคนิค Professional/Scientific activities	การบริการสนับสนุน และเชิงบริหาร Administrative support service activities	การบริหารราชการ และกิจการ Public administration	การศึกษา Education	สุขภาพ และสังคม Health and social work	ศิลปะ และบันเทิง Art and entertainment	บริการอื่น ๆ Other service	งานในครัวเรือน Household activities	กิจกรรมนอก เขต Extra-territorial		
หญิง Female	14.8	14.5	25.7	97.4	107.0	71.7	24.7	61.9	14.4	-	3.6	
1. ผู้จัดการ ข้าราชการระดับอาวุโส และผู้บริหารระดับสูง และผู้บริหารระดับสูง Senior managers and executives	2.6	1.8	0.6	11.0	2.3	1.6	-	1.6	-	-	1.1	1. managers, senior officials and Legislators
2. ผู้ประกอบการวิชาชีพต่าง ๆ Professionals	0.9	4.7	0.4	23.7	83.4	17.4	2.3	-	-	-	-	2. Professionals
3. เจ้าหน้าที่เทคนิคและผู้ประกอบการวิชาชีพ ที่มิใช่ช่างเทคนิคต่าง ๆ Technicians and associate professionals	0.9	4.3	-	14.7	3.9	19.3	1.8	1.8	-	-	0.9	3. Technicians and associate professionals
4. เสมียน Clerks	2.6	2.1	6.8	37.1	7.3	12.9	3.3	0.5	-	-	1.0	4. Clerks
5. พนักงานบริการและผู้จำหน่ายสินค้า Service workers and sell goods workers	3.8	-	4.2	2.5	5.7	14.7	2.5	24.6	5.6	-	-	5. Service workers and sell goods workers
6. ผู้ปฏิบัติงานที่มีฝีมือในด้านการเกษตร ที่ไม่ใช่ และประมง Agriculture and fishery workers	-	-	0.8	0.6	-	-	0.6	2.5	-	-	-	6. Skilled agricultural forest and fishery workers
7. ช่างฝีมือ และผู้ปฏิบัติงานที่เกี่ยวข้อง Craft and associate professionals	-	-	-	0.7	-	-	-	4.9	-	-	-	7. Craft and associate professionals
8. ผู้ควบคุมเครื่องจักรโรงงานและเครื่องจักร และผู้ปฏิบัติงานด้านการประกอบ และผู้ปฏิบัติงานด้านเครื่องจักร และประกอบเครื่องจักร Plant and machine controllers and assemblers	-	0.6	0.3	0.3	-	0.8	-	1.6	-	-	-	8. Plant and machine controllers and assemblers
9. ผู้ประกอบการช่างฝีมือ Elementary occupations	4.0	1.0	12.6	6.6	4.5	5.2	14.3	24.3	8.8	-	-	9. Elementary occupations
10. คนงานซึ่งมิได้ระบุไว้ในหมวดอื่น Workers not classifiable by occupation	-	-	-	0.2	-	-	-	-	-	-	0.5	10. Workers not classifiable by occupation

ตารางที่ 9 จำนวนผู้จ้างงาน ชั่วโมงตามอาชีพ จำนวนชั่วโมงทำงานต่อสัปดาห์ การมีเวลาเหลือพอต่อความต้องการทำงานเพิ่มขึ้น และเพศ ภาคกลาง
TABLE 9 EMPLOYED PERSONS BY OCCUPATION, HOURS WORKED PER WEEK, AVAILABILITY FOR ADDITIONAL WORK AND SEX, CENTRAL REGION

จำนวนชั่วโมงทำงาน เพศ และ การมีเวลาเหลือพอ ต่อความต้องการทำงานเพิ่มขึ้น	รวม	อาชีพ Occupation										ผู้ประกอบอาชีพ Elementary occupations	คนงานซึ่ง ได้งานใหม่ ไม่มาต่อ Not classifiable	HOURS WORKED, SEX AND AVAILABILITY FOR ADDITIONAL WORK
		ผู้จัดการ Legislators & Managers	ผู้ประกอบวิชาชีพ ด้านต่างๆ Professional	เจ้าหน้าที่เทคนิค และช่างเทคนิค Technicians	เสมียน Clerks	พนักงานบริการ ผู้จำหน่ายสินค้า Service Workers	ด้านเกษตร ที่ไม่ใช่ประมง Agricultural & Fishery	ช่างฝีมือและผู้ปฏิบัติ งานที่เกี่ยวข้อง Craft & associat	ผู้ควบคุมเครื่องจักร งานด้านการประกอบ Plant & Machine controls	ผู้ประกอบอาชีพ งานพื้นฐาน Elementary occupations	คนงานซึ่ง ได้งานใหม่ ไม่มาต่อ Not classifiable			
ชาย	6,327.3	281.0	259.4	305.7	185.4	1,035.7	1,057.2	1,133.1	1,305.8	748.7	15.6	MALE		
มี	25.2	0.1	0.5	0.6	-	1.2	7.5	2.0	3.3	9.9	-	Available		
ไม่มี	6,302.2	280.8	258.9	305.1	185.4	1,034.4	1,049.7	1,131.1	1,302.5	738.8	15.6	Not available		
มีงานประจำไม่เต็มเวลา	39.9	2.1	-	0.3	-	2.2	19.8	7.3	4.4	3.9	-	With job not work		
มี	1.2	-	-	-	-	-	0.1	0.6	0.1	0.4	-	Available		
ไม่มี	38.7	2.1	-	0.3	-	2.2	19.7	6.6	4.3	3.5	-	Not available		
1-9 ชั่วโมง	21.0	1.0	0.9	1.2	-	0.5	1.5	7.5	5.8	2.9	-	1-9 hours		
มี	0.3	-	-	-	-	0.1	-	-	-	0.2	-	Available		
ไม่มี	20.7	1.0	0.9	1.2	-	0.2	1.5	7.5	5.8	2.7	-	Not available		
10-19 ชั่วโมง	99.9	4.6	4.3	5.2	6.4	9.0	23.1	17.9	16.4	11.8	1.3	10-19 hours		
มี	1.5	0.1	-	-	-	-	0.2	0.1	-	1.0	-	Available		
ไม่มี	98.5	4.6	4.1	5.2	6.4	9.0	22.9	17.8	16.4	10.8	1.3	Not available		
20-29 ชั่วโมง	433.3	25.6	31.6	31.4	18.9	41.3	87.9	72.2	75.2	48.2	1.1	20-29 hours		
มี	3.0	0.4	-	-	-	-	0.5	0.7	0.2	1.2	-	Available		
ไม่มี	430.3	31.2	31.4	31.4	18.9	41.3	87.4	71.4	75.0	47.0	1.1	Not available		
30-34 ชั่วโมง	336.0	12.9	9.3	14.9	8.5	36.7	81.7	59.0	67.3	45.0	0.6	30-34 hours		
มี	2.8	-	-	-	-	0.3	-	0.3	-	2.2	-	Available		
ไม่มี	333.2	12.9	9.3	14.9	8.5	36.4	81.7	58.7	67.3	42.8	0.6	Not available		
35-39 ชั่วโมง	538.5	22.7	18.1	32.5	20.5	72.1	207.5	48.8	37.8	48.9	0.5	35-39 hours		
มี	2.2	-	-	-	-	0.3	1.1	-	-	0.7	-	Available		
ไม่มี	536.3	22.7	18.1	32.5	20.5	71.7	206.4	48.8	37.8	48.2	0.5	Not available		
40-49 ชั่วโมง	3,434.8	169.0	147.3	170.9	110.4	497.4	482.1	694.3	677.9	473.4	12.1	40-49 hours		
มี	10.5	-	-	0.6	-	0.2	4.7	0.1	0.6	4.3	-	Available		
ไม่มี	3,424.3	169.0	147.3	170.3	110.4	497.2	477.4	694.2	677.3	469.1	12.1	Not available		
50 ชั่วโมงขึ้นไป	1,423.9	43.0	16.4	49.4	23.0	37.6	153.7	42.1	42.1	114.7	-	50 hours and over		
มี	3.8	0.1	-	-	-	0.3	0.9	-	2.5	-	-	Available		
ไม่มี	1,420.1	42.9	16.4	49.4	23.0	37.6	152.8	42.1	41.6	114.7	-	Not available		
หญิง	5,336.6	160.9	348.9	309.6	414.4	1,502.6	696.0	435.0	683.5	766.7	19.1	FEMALE		
มี	19.6	-	0.9	0.2	0.2	2.9	5.6	1.0	1.6	7.3	-	Available		
ไม่มี	5,317.0	160.9	348.0	309.6	414.1	1,499.6	690.4	434.1	681.9	759.4	19.1	Not available		
มีงานประจำไม่เต็มเวลา	17.5	-	0.3	0.2	0.3	1.6	7.4	1.6	0.5	5.6	-	With job not work		
มี	1.3	-	-	-	-	-	0.6	0.2	0.5	0.5	-	Available		
ไม่มี	16.2	-	0.3	0.2	0.3	1.6	6.8	1.4	0.5	5.1	-	Not available		
1-9 ชั่วโมง	23.4	0.6	2.3	1.0	1.2	1.5	1.5	2.7	5.9	6.7	-	1-9 hours		
มี	0.4	-	-	-	-	-	-	0.2	-	0.2	-	Available		
ไม่มี	23.0	0.6	2.3	1.0	1.2	1.5	1.5	2.5	5.9	6.5	-	Not available		
10-19 ชั่วโมง	96.8	6.5	4.8	5.7	13.9	14.9	16.3	9.2	10.8	14.8	-	10-19 hours		
มี	3.7	-	0.2	-	-	-	0.6	0.1	-	2.7	-	Available		
ไม่มี	93.1	6.5	4.6	5.7	13.9	14.9	15.6	9.1	10.8	12.1	-	Not available		
20-29 ชั่วโมง	408.8	13.3	50.6	47.0	44.4	59.6	80.2	21.3	38.0	51.0	3.4	20-29 hours		
มี	4.3	-	0.7	-	-	0.4	2.4	-	-	0.8	-	Available		
ไม่มี	404.4	13.3	49.9	47.0	44.4	59.2	77.9	21.3	38.0	50.1	3.4	Not available		
30-34 ชั่วโมง	265.3	3.9	11.8	13.2	17.5	52.2	58.3	26.7	29.8	50.4	1.4	30-34 hours		
มี	1.0	-	-	-	-	0.5	-	0.1	-	0.5	-	Available		
ไม่มี	264.3	3.9	11.8	13.2	17.5	51.8	58.3	26.6	29.8	50.0	1.4	Not available		
35-39 ชั่วโมง	526.5	15.6	93.5	32.3	43.3	98.4	157.2	26.7	9.0	48.3	2.3	35-39 hours		
มี	3.9	-	-	-	-	1.6	0.5	-	-	1.8	-	Available		
ไม่มี	522.6	15.6	93.5	32.3	43.3	96.9	156.7	26.7	9.0	46.5	2.3	Not available		
40-49 ชั่วโมง	2,805.9	93.8	164.1	182.1	266.0	753.7	301.2	236.8	331.4	467.1	9.8	40-49 hours		
มี	4.6	-	-	0.2	-	0.5	1.6	-	1.6	0.8	-	Available		
ไม่มี	2,801.3	93.8	164.1	182.1	265.7	753.2	299.7	236.8	329.8	466.3	9.8	Not available		
50 ชั่วโมงขึ้นไป	1,192.5	27.2	21.4	27.8	27.8	52.0	73.9	110.2	258.1	122.8	2.2	50 hours and over		
มี	0.5	-	-	-	-	0.1	-	0.4	-	-	-	Available		
ไม่มี	1,192.0	27.2	21.4	28.1	27.8	52.0	73.9	109.8	258.1	122.8	2.2	Not available		

ตารางที่ 9 จำนวนผู้จ้างทำ งานตามอาชีพ จำนวนชั่วโมงทำงานต่อสัปดาห์ การมีเวลาพักผ่อนและต้องทำงานเกินวัน เจ็ด และเขตการปกครอง ภาคกลาง (ต่อ)
 TABLE 9 EMPLOYED PERSONS BY OCCUPATION, HOURS WORKED PER WEEK, AVAILABILITY FOR ADDITIONAL WORK, SEX AND AREA, CENTRAL REGION (Contd.)

จำนวนชั่วโมงทำงาน เพศ และ การมีเวลาพักผ่อน และต้องทำงานเกินวัน ต่อสัปดาห์(บาท)	รวม	ผู้จัดการ ผู้บริหาร Legislators & Managers	ผู้ประกอบอาชีพ ด้านต่างๆ Professional	เจ้าพนักงาน และปฏิบัติการ Technicians	เสมียน Clerks	พนักงานบริการ ผู้จำหน่ายสินค้า Service Workers	อาชีพ Occupation		ช่างฝีมือและผู้ปฏิบัติ งานที่เกี่ยวกับ Craft & associat	ผู้ควบคุมเครื่องจักร งานด้านการประกอบ Plant & Machine controls	ผู้ประกอบอาชีพ งานพื้นฐาน Elementary occupations	คนงานซึ่ง ได้แยกไว้ ไม่รวม Net classifiable	HOURS WORKED, SEX AND AVAILABILITY FOR ADDITIONAL WORK
							ด้านการเกษตร ป่าไม้และประมง Agricultural & fishery	อื่นๆ					
	2,855.2	149.0	156.8	153.5	113.8	569.8	223.8	565.1	619.5	292.7	11.2	TOTAL(MALE)	
มี	10.0	0.1	0.1	-	-	0.8	4.4	1.1	0.5	2.9	-	Available	
ไม่มี	2,845.2	148.9	156.6	153.5	113.8	569.0	219.4	564.0	619.0	289.8	11.2	Net available	
มีงานประจำแต่ไม่ได้ทำงาน	11.1	-	-	-	-	0.5	2.3	3.2	1.9	2.0	-	With job not work	
มี	1.0	-	-	-	-	-	0.1	0.6	0.1	0.2	-	Available	
1-9 ชั่วโมง	6.4	0.1	-	-	-	0.5	2.2	2.6	1.8	1.8	-	Net available	
มี	0.1	-	-	-	-	-	-	-	-	-	-	Available	
ไม่มี	6.3	0.1	-	-	-	0.1	0.2	3.8	1.0	1.0	-	Net available	
10-19 ชั่วโมง	41.6	3.3	2.4	3.8	2.7	4.2	3.9	10.3	8.1	1.6	1.3	10-19 hours	
มี	0.7	-	0.1	-	-	-	0.2	-	-	0.4	-	Available	
ไม่มี	40.8	3.3	2.3	3.8	2.7	4.2	3.7	10.3	8.1	1.2	1.3	Net available	
20-29 ชั่วโมง	184.9	14.2	16.9	15.9	11.3	20.8	20.5	41.1	27.8	15.3	1.1	20-29 hours	
มี	1.0	-	-	-	-	-	0.2	0.5	-	0.4	-	Available	
ไม่มี	183.9	14.2	16.9	15.9	11.3	20.8	20.4	40.7	27.8	14.9	1.1	Net available	
30-34 ชั่วโมง	124.6	6.1	4.8	9.2	2.5	19.0	14.1	21.7	32.1	15.2	-	30-34 hours	
มี	0.5	-	-	-	-	0.3	-	-	-	0.2	-	Available	
ไม่มี	124.1	6.1	4.8	9.2	2.5	18.7	14.1	21.7	32.1	15.0	-	Net available	
35-39 ชั่วโมง	200.9	7.8	30.4	17.9	13.4	34.1	40.9	24.4	15.6	16.7	-	35-39 hours	
มี	-	-	-	-	-	-	-	-	-	-	-	Available	
ไม่มี	200.9	7.8	30.4	17.9	13.4	34.1	40.9	24.4	15.6	16.7	-	Net available	
40-49 ชั่วโมง	1,605.5	92.4	90.2	87.2	69.9	289.2	107.8	351.9	320.6	187.6	8.8	40-49 hours	
มี	5.3	-	-	-	-	0.2	3.1	-	0.3	1.7	-	Available	
ไม่มี	1,600.2	92.4	90.2	87.2	69.9	289.1	104.6	351.9	320.3	185.9	8.8	Net available	
50 ชั่วโมงขึ้นไป	680.3	24.2	12.1	19.5	14.1	201.9	34.1	108.7	212.4	53.3	-	50 hours and over	
มี	1.3	0.1	-	-	-	0.3	0.9	-	-	-	-	Available	
ไม่มี	679.0	24.0	12.1	19.5	14.1	201.7	33.2	108.7	212.4	53.3	-	Net available	

ตารางที่ 9 จำนวนผู้จ้างงานที่จ้างตามอาชีพ จำนวนชั่วโมงทำงานต่อสัปดาห์ การมีเวลาถือพลต่อสัปดาห์ทำงานทั้งหมด และเขตการปกครอง ภาคกลาง (ต่อ)
 TABLE 9 EMPLOYED PERSONS BY OCCUPATION, HOURS WORKED PER WEEK, AVAILABILITY FOR ADDITIONAL WORK, SEX AND AREA, CENTRAL REGION (Contd.)

จำนวนชั่วโมงทำงาน เพศ และ การมีเวลาถือพล และถือการจ้างงานเพิ่มขึ้น	รวม	อาชีพ Occupation										ผู้ประกอบอาชีพ ต่างต่าง Profes- sional	เจ้าหน้าที่เทคนิค และผู้ประกอบ วิชาชีพ Technicians	เสมียน Clerks	ผู้ทำงานบริการ ผู้จำหน่ายสินค้า Service Workers	การเกษตร Agricultural & Fishery		ช่างฝีมือและผู้ปฏิบัติ งานที่เกี่ยวข้อง Craft & associat	ผู้ควบคุมเครื่องจักร งานด้านการประกอบ Plant & Machine controllers	ผู้ประกอบอาชีพ งานพื้นฐาน Elementary occupations	คนงานผู้ ไม่จำแนก ไม่รวม Not classifiable	HOURS WORKED, SEX AND AVAILABILITY FOR ADDITIONAL WORK
		ผู้จัดการ Legislators & Managers	ผู้ประกอบอาชีพ ด้านต่าง Profes- sional	เจ้าหน้าที่เทคนิค และผู้ประกอบ วิชาชีพ Technicians	เสมียน Clerks	ผู้ทำงานบริการ ผู้จำหน่ายสินค้า Service Workers	การเกษตร Agricultural & Fishery	การเกษตร Agricultural & Fishery	ช่างฝีมือและผู้ปฏิบัติ งานที่เกี่ยวข้อง Craft & associat	ผู้ควบคุมเครื่องจักร งานด้านการประกอบ Plant & Machine controllers	ผู้ประกอบอาชีพ งานพื้นฐาน Elementary occupations					คนงานผู้ ไม่จำแนก ไม่รวม Not classifiable						
โดยรวม(ผู้)	2,503.1	92.6	187.8	174.2	204.9	845.1	143.8	196.2	322.1	317.8	18.4	TOTAL(FEMALE)										
มี	6.8	-	0.2	-	0.2	0.6	1.5	0.1	-	4.2	-	Available										
ไม่มี	2,496.3	92.6	187.6	174.2	204.7	844.6	142.3	196.1	322.1	313.7	18.4	Net available										
มีงานประจำแต่ไม่ได้ทำงาน	5.8	-	-	0.2	-	0.5	1.3	0.3	0.3	3.2	-	With job not work										
มี	0.5	-	-	-	-	-	0.2	0.1	-	0.1	-	Available										
ไม่มี	5.3	-	-	0.2	-	0.5	1.0	0.2	0.3	3.0	-	Net available										
1-9 ชั่วโมง	5.8	0.6	1.1	0.5	1.2	0.5	0.5	0.5	0.2	0.8	-	1-9 hours										
มี	-	-	-	-	-	-	-	-	-	-	-	Available										
ไม่มี	5.8	0.6	1.1	0.5	1.2	0.5	0.5	0.5	0.2	0.8	-	Net available										
10-19 ชั่วโมง	49.7	2.5	1.4	2.6	8.3	10.1	4.3	5.4	7.6	7.6	-	10-19 hours										
มี	2.8	-	0.2	-	-	-	0.6	-	-	2.0	-	Available										
ไม่มี	46.9	2.5	1.3	2.6	8.3	10.1	3.7	5.4	7.6	5.6	-	Net available										
20-29 ชั่วโมง	173.8	8.5	27.2	23.9	18.0	31.3	15.4	6.2	15.1	24.7	3.4	20-29 hours										
มี	0.7	-	-	-	-	0.1	-	-	-	0.5	-	Available										
ไม่มี	173.1	8.5	27.2	23.9	18.0	31.2	15.4	6.2	15.1	24.2	3.4	Net available										
30-34 ชั่วโมง	98.2	1.5	5.4	6.1	6.1	25.8	10.6	15.5	10.4	15.4	1.4	30-34 hours										
มี	0.3	-	-	-	-	0.3	-	-	-	-	-	Available										
ไม่มี	97.9	1.5	5.4	6.1	6.1	25.4	10.6	15.5	10.4	15.4	1.4	Net available										
35-39 ชั่วโมง	206.9	8.9	43.3	17.2	19.9	51.7	33.4	9.8	4.8	15.8	2.1	35-39 hours										
มี	1.6	-	-	-	-	-	0.4	-	-	1.2	-	Available										
ไม่มี	205.3	8.9	43.3	17.2	19.9	51.7	33.0	9.8	4.8	14.6	2.1	Net available										
40-49 ชั่วโมง	1,384.7	51.4	95.6	106.7	140.4	462.1	64.2	106.8	156.0	192.4	9.2	40-49 hours										
มี	0.9	-	-	-	0.2	-	0.3	-	-	0.3	-	Available										
ไม่มี	1,383.9	51.4	95.6	106.7	140.1	462.1	63.9	106.8	156.0	192.1	9.2	Net available										
50 ชั่วโมงขึ้นไป	578.3	19.2	13.8	17.1	11.0	263.2	14.2	51.7	127.8	58.1	2.2	50 hours and over										
มี	0.1	-	-	-	-	0.1	-	-	-	-	-	Available										
ไม่มี	578.2	19.2	13.8	17.1	11.0	263.1	14.2	51.7	127.8	58.1	2.2	Net available										

ตารางที่ 9 จำนวนผู้จ้างงาน จำนวนคนอาชีพ จำนวนชั่วโมงทำงานต่อสัปดาห์ การมีเวลาพักผ่อนและต้องทำงานเพิ่มขึ้น และเขตภาคกลาง ภาคกลาง (ต่อ)

ไตรมาสที่ 1/2561 : Quarter 1/2018

หน่วยนับเป็น : in Thousands

เขตเทศบาลนอก NON-MUNICIPAL AREA

จำนวน และ การมีเวลา พักผ่อน และต้องทำงานเพิ่มขึ้น	รวม	ผู้จัดการ & Managers	ผู้ประกอบอาชีพ ชั้นสูง	เจ้าหน้าที่เทคนิค และช่างเทคนิค	เสมียน	ผู้จำหน่ายสินค้า และบริการ	อาชีพ Occupation				ผู้ควบคุมเครื่องจักร งานด้านการประกอบ Plant & Machine	ผู้ประกอบอาชีพ งานพื้นฐาน Elementary occupations	คนงานซึ่ง ไม่จำแนก ในหมวดอื่น	TOTAL(FEMALE)
							ผู้ประกอบอาชีพ ด้านกฎหมาย Professional	ช่างฝีมือและผู้ปฏิบัติ งานที่เกี่ยวข้อง Craft & associat	ด้านการเกษตร ป่าไม้และประมง Agricultural & Fishery	ช่างฝีมือและผู้ปฏิบัติ งานที่เกี่ยวข้อง Craft & associat				
2,833.5	161.1	68.2	135.4	209.4	657.5	552.2	238.8	361.4	488.8	0.7	Available	-	Available	
12.8	0.7	-	-	-	2.4	4.1	0.8	1.6	3.1	-	Available	-	Available	
2,820.7	140.3	68.2	135.4	209.4	655.1	548.1	238.0	359.8	445.7	0.7	Not available	-	Not available	
11.8	0.3	-	-	0.3	1.1	6.2	1.3	0.2	2.4	-	With job not work	-	With job not work	
0.8	-	-	-	-	-	0.4	0.1	-	0.4	-	Available	-	Available	
10.9	0.3	-	-	0.3	1.1	5.8	1.2	0.2	2.1	-	Not available	-	Not available	
17.7	1.2	-	0.6	-	1.0	1.0	2.2	5.7	5.9	-	1-9 hours	-	1-9 hours	
0.4	-	-	-	-	-	-	0.2	-	0.2	-	Available	-	Available	
17.3	1.2	-	0.6	-	1.0	1.0	2.0	5.7	5.7	-	Not available	-	Not available	
47.0	3.3	4.0	3.1	5.6	4.8	12.0	3.8	3.2	7.2	-	10-19 hours	-	10-19 hours	
0.8	-	-	-	-	-	-	0.1	-	0.7	-	Available	-	Available	
46.2	3.3	4.0	3.1	5.6	4.8	12.0	3.7	3.2	6.5	-	Not available	-	Not available	
235.0	23.4	4.7	23.2	26.4	28.2	64.8	15.1	22.9	26.3	-	20-29 hours	-	20-29 hours	
3.6	0.7	-	-	-	0.3	2.4	-	-	0.3	-	Available	-	Available	
231.4	22.7	4.7	23.2	26.4	28.0	62.5	15.1	22.9	26.0	-	Not available	-	Not available	
167.1	6.4	2.4	7.1	11.5	26.4	47.7	11.2	19.4	35.1	-	30-34 hours	-	30-34 hours	
0.7	-	-	-	-	0.1	-	0.1	-	0.5	-	Available	-	Available	
166.4	6.4	2.4	7.1	11.5	26.3	47.7	11.0	19.4	34.6	-	Not available	-	Not available	
319.6	50.2	6.7	15.1	23.3	46.7	123.8	16.9	4.2	32.5	0.2	35-39 hours	-	35-39 hours	
2.3	-	-	-	-	1.6	0.1	-	-	0.6	-	Available	-	Available	
317.3	50.2	6.7	15.1	23.3	45.2	123.7	16.9	4.2	31.9	0.2	Not available	-	Not available	
1,421.2	68.5	42.4	75.4	125.6	291.6	237.1	130.0	175.4	274.6	0.5	40-49 hours	-	40-49 hours	
3.8	-	-	-	-	0.5	1.3	-	1.6	0.5	-	Available	-	Available	
1,417.4	68.5	42.4	75.4	125.6	291.1	235.8	130.0	173.8	274.2	0.5	Not available	-	Not available	
614.2	7.7	7.9	11.0	16.8	257.5	59.7	58.5	130.3	64.8	-	50 hours and over	-	50 hours and over	
0.4	-	-	-	-	-	-	0.4	-	-	-	Available	-	Available	
613.9	7.7	7.9	11.0	16.8	257.5	59.7	58.1	130.3	64.8	-	Not available	-	Not available	

ตารางที่ 10 จำนวนผู้จ้างงาน ชั่วโมงตามอุตสาหกรรม จำนวนชั่วโมงทำงานต่อสัปดาห์ การมีเวลาเหลือและสื่อการทำงานเพิ่มขึ้น ภาคกลาง
 TABLE 10 EMPLOYED PERSONS BY INDUSTRY, HOURS WORKED PER WEEK, AVAILABILITY FOR ADDITIONAL WORK, CENTRAL REGION

ไตรมาสที่ 1/2561 : Quarter 1/2018	จำนวนผู้จ้างงาน และ สื่อการทำงานเพิ่มขึ้น	อุตสาหกรรม : Industry											รวม	Hours worked	Hours worked AND AVAILABILITY FOR ADDITIONAL WORK	TOTAL
		การทำเหมืองแร่และหิน	การขุด	ไฟฟ้า ก๊าซ และความร้อน	น้ำประปา และของเสีย	อุตสาหกรรม	การขนส่ง	การขนส่งและเก็บของ	การขนส่งและเก็บของ	ที่พักอาหารและบริการ	ข้อมูลข่าวสารและสื่อการ	การบริการทางการเงิน				
	Total	Mining and quarrying	Manufacturing	Electricity, gas and heat	Water supply, sewerage, waste	Construction	Transport, storage	Transport and storage	Accommodation and food service	Information and communication	Financial intermediation	Financial intermediation				
11,663.9	2,132.7	24.2	3,374.5	38.2	24.8	603.1	2,031.8	496.1	946.6	61.1	151.7	151.7				
44.8	20.9	-	4.3	-	-	3.4	4.1	2.5	2.1	-	-	-				Available
11,619.2	2,111.8	24.2	3,370.3	38.2	24.8	599.7	2,027.7	493.6	946.5	61.1	151.7	151.7				Not available
57.4	29.6	0.5	6.4	-	-	10.1	2.6	1.1	3.1	-	-	0.2				With job not work Available
2.5	0.8	-	0.6	-	-	1.1	-	-	-	-	-	-				Not available
54.9	28.8	0.5	5.8	-	-	9.0	2.6	1.1	3.1	-	-	0.2				Not available
44.5	28.2	-	28.2	-	-	3.8	1.8	-	1.1	-	-	-				1-9 hours
0.7	0.3	-	0.2	-	-	-	-	-	-	-	-	-				Available
43.7	5.4	-	28.1	-	-	3.8	1.8	-	1.1	-	-	-				Not available
196.7	49.8	0.1	73.6	-	1.7	5.9	16.0	4.3	8.5	1.0	1.6	1.6				10-19 hours
5.1	1.9	-	0.1	-	-	0.3	0.1	-	-	-	-	-				Available
191.6	48.0	0.1	73.5	-	1.7	5.6	15.9	4.3	8.5	1.0	1.6	1.6				Not available
842.1	192.1	2.7	193.0	4.5	2.3	45.5	93.0	28.0	34.6	13.4	22.0	22.0				20-29 hours
7.3	4.1	-	0.3	-	-	0.3	1.3	-	0.3	-	-	-				Available
834.8	188.1	2.7	192.7	4.5	2.3	45.2	91.8	28.0	34.3	13.4	22.0	22.0				Not available
601.3	174.3	1.3	156.6	1.4	1.1	36.9	89.4	26.7	35.7	3.2	8.0	8.0				30-34 hours
3.8	1.5	-	-	-	-	0.5	0.2	-	0.6	-	-	-				Available
597.5	172.8	1.3	156.6	1.4	1.1	36.4	89.2	26.7	35.1	3.2	8.0	8.0				Not available
1,065.0	383.9	0.8	61.6	15.5	6.8	16.3	118.2	21.6	55.4	5.5	11.9	11.9				35-39 hours
6.0	3.0	-	-	-	-	-	1.2	-	0.7	-	-	-				Available
1,058.9	380.9	0.8	61.6	15.5	6.8	16.3	117.0	21.6	54.7	5.5	11.9	11.9				Not available
6,240.7	1,029.5	13.3	1,881.6	14.5	12.0	414.5	1,103.7	262.7	523.9	34.1	98.5	98.5				40-49 hours
15.1	8.4	-	2.8	-	-	1.3	1.1	-	0.5	-	-	-				Available
6,225.6	1,021.0	13.3	1,878.9	14.5	12.0	413.2	1,102.6	262.7	523.5	34.1	98.5	98.5				Not available
2,616.4	267.8	5.4	973.5	2.4	0.9	70.2	607.2	151.7	284.3	4.0	9.4	9.4				50 hours and over
4.2	0.9	-	0.4	-	-	-	0.4	-	2.5	-	-	-				Available
2,612.1	2,66.9	5.4	973.2	2.4	0.9	70.2	606.9	149.2	284.3	4.0	9.4	9.4				Not available

ตารางที่ 10 จำนวนผู้จ้างทำ งานตามอุตสาหกรรม จำนวนชั่วโมงทำงานต่อสัปดาห์ การมีงานเหลือและต้องการทำงานเพิ่มขึ้น ภาคกลาง (ต่อ)

TABLE 10 EMPLOYED PERSONS BY INDUSTRY, HOURS WORKED PER WEEK, AVAILABILITY FOR ADDITIONAL WORK , CENTRAL REGION (Contd.)

ไตรมาสที่ 1/2561 : Quarter 1/2018

หน่วยนับค่า : in Thousands

จำนวนชั่วโมงทำงาน และ การมีงานเหลือ และต้องการทำงานเพิ่มขึ้น	อุตสาหกรรม (ต่อ) Industry (Contd.)										รวม	HOURS WORKED, AND AVAILABILITY FOR ADDITIONAL WORK TOTAL
	กิจการอสังหาริมทรัพย์ Real estate activities	กิจกรรมทางวิชาชีพและเทคนิค Professional/technical activities	การบริหารงานและสนับสนุน Administrative and support service activities	การบริหารราชการส่วนกลาง Public administration defence	การศึกษา Education	สุขภาพและงานสังคมสงเคราะห์ Health and social work	ศิลปะ ความบันเทิง และนันทนาการ Art, entertainment	บริการอื่น ๆ Other service	งานในครัวเรือน Activities of household	กิจการนอกอาณาเขต Extra-territorial		
0-9 ชั่วโมง	62.4	94.8	184.4	448.2	311.1	191.4	92.7	306.3	60.5	-	27.4	27.4
10-19 ชั่วโมง	-	0.7	-	0.3	0.3	-	0.8	5.3	0.2	-	-	Available
20-29 ชั่วโมง	62.4	94.1	184.4	447.8	310.9	191.4	91.9	301.1	60.3	-	27.4	Not available
30-34 ชั่วโมง	-	-	1.8	0.4	0.3	-	0.3	1.0	-	-	-	With job not work Available
35-39 ชั่วโมง	-	-	1.8	0.4	0.3	-	0.3	1.0	-	-	-	Not available
40-49 ชั่วโมง	0.1	-	-	0.8	1.6	0.8	-	0.1	0.4	-	-	1-9 hours Available
50 ชั่วโมงขึ้นไป	0.1	-	-	0.8	1.6	0.8	-	0.1	0.1	-	-	Not available
ไม่ทราบ	1.9	3.2	0.3	6.0	5.4	2.6	1.9	7.5	4.1	-	11.1	10-19 hours Available
	1.9	3.2	0.3	6.0	5.2	2.6	1.7	5.1	4.0	-	11.1	Not available
	7.3	18.2	12.4	73.9	40.9	20.4	11.2	17.3	6.2	-	3.2	20-29 hours Available
	7.3	17.5	12.4	73.9	40.9	20.4	10.8	17.3	6.2	-	3.2	Not available
	5.1	5.8	5.2	13.2	7.7	6.8	3.6	16.5	1.4	-	1.6	30-34 hours Available
	5.1	5.8	5.2	13.2	7.7	6.8	3.4	15.6	1.4	-	1.6	Not available
	4.4	4.2	5.2	171.4	105.0	44.2	8.1	20.9	4.2	-	-	35-39 hours Available
	4.4	4.2	5.2	171.4	105.0	44.2	8.1	19.7	4.2	-	-	Not available
	39.1	59.3	96.7	166.1	140.1	92.5	48.9	163.0	28.0	-	20.7	40-49 hours Available
	39.1	59.3	96.7	163.8	140.1	92.5	48.9	162.3	28.0	-	20.7	Not available
	4.5	4.1	62.7	18.5	10.1	24.0	18.7	80.0	16.1	-	0.8	50 hours and over Available
	4.5	4.1	62.7	18.5	10.0	24.0	18.7	80.0	16.1	-	0.8	Not available

ตารางที่ 10 จำนวนผู้จ้างทำ งานตามอุตสาหกรรม จำนวนชั่วโมงทำงานต่อสัปดาห์ การมีงานทำโดยเฉลี่ยต่อสัปดาห์งานเพิ่มขึ้น และเพศ ภาคกลาง
TABLE 10 EMPLOYED PERSONS BY INDUSTRY, HOURS WORKED PER WEEK, AVERAGE PER WEEK, ADDITIONAL WORK AND SEX, CENTRAL REGION

ค่ารวมอยู่ใน : in Thousands

จำนวนผู้จ้างงาน เพศ และ กลุ่มอายุผู้จ้าง และกลุ่มอายุผู้จ้างเพิ่มขึ้น	รวม Total	วน Agriculture	เกษตรกรรม และปศุสัตว์ และประมง และเหมือง และเหมือง และเหมือง	การถลุง และเหมือง และเหมือง	การผลิต และเหมือง	ไฟฟ้า พลัง และเหมือง	น้ำประปา และน้ำเสีย	การจัดทำน้ำ และน้ำเสีย	การก่อสร้าง และเหมือง	อุตสาหกรรม การขนส่ง การขนส่ง	การขนส่งและ การขนส่ง	ที่พักและ ที่พัก	ข้อมูลข่าวสาร และการสื่อสาร	กิจกรรมการเงินและ การประกันภัย	HOURS WORKED, SEX AND AVAILABILITY FOR ADDITIONAL WORK
ชาย	6,327.3	1,279.0	20.4	1,816.9	29.6	15.4	507.7	986.3	418.5	335.3	41.1	65.7	TOTAL (MALE)	86.0	Available
หญิง	25.2	13.4	0.5	1.6	1.6	-	3.2	1.2	2.5	0.7	-	-	Available	-	Available
มีงานประจำ	6,302.2	1,265.6	20.4	1,815.3	29.6	15.4	504.5	985.0	416.1	336.6	41.1	65.7	Not available	-	Not available
ไม่มีงานประจำ	39.9	20.7	0.5	4.3	-	-	9.5	0.7	1.1	2.2	-	-	With job not work	-	With job not work
1-9 ชั่วโมง	1.2	0.1	0.5	0.2	-	-	1.0	-	1.1	-	-	-	Available	-	Available
10-19 ชั่วโมง	21.0	3.0	-	13.1	-	-	3.1	0.4	-	0.1	-	-	Available	-	Available
20-29 ชั่วโมง	20.7	2.8	-	13.1	-	-	3.1	0.4	-	0.1	-	-	Available	-	Available
30-34 ชั่วโมง	99.9	30.3	0.1	36.1	-	-	3.1	0.4	-	0.1	-	-	Available	-	Available
35-39 ชั่วโมง	98.5	29.6	0.1	36.1	-	-	3.1	0.4	-	0.1	-	-	Available	-	Available
40-49 ชั่วโมง	433.3	101.1	2.3	101.3	4.2	1.6	38.2	49.8	24.5	12.0	8.7	-	Available	-	Available
50 ชั่วโมงขึ้นไป	99.3	30.3	2.3	101.0	4.2	1.6	37.9	49.5	24.5	12.0	8.7	-	Available	-	Available
รวม	430.3	99.3	1.0	87.0	1.3	0.2	31.1	40.9	21.4	15.3	1.6	4.2	Available	-	Available
ชาย	336.0	101.0	1.0	87.0	1.3	0.2	31.1	40.9	21.4	15.3	1.6	4.2	Available	-	Available
หญิง	332.2	99.7	1.0	87.0	1.3	0.2	31.1	40.9	21.4	15.3	1.6	4.2	Available	-	Available
มีงานประจำ	538.5	217.7	0.8	23.7	10.8	3.9	15.3	57.1	20.6	16.8	4.2	7.2	Available	-	Available
ไม่มีงานประจำ	2.2	1.8	0.8	23.7	10.8	3.9	15.3	57.1	20.6	16.8	4.2	7.2	Available	-	Available
1-9 ชั่วโมง	3,434.8	626.2	10.4	1,025.9	11.0	8.3	344.5	555.2	203.6	181.8	23.2	42.9	Available	-	Available
10-19 ชั่วโมง	10.5	6.7	-	1.2	-	-	1.3	0.5	-	-	-	-	Available	-	Available
20-29 ชั่วโมง	3,426.3	619.5	10.4	1,024.7	11.0	8.3	343.2	554.7	203.6	181.8	23.2	42.9	Available	-	Available
30-34 ชั่วโมง	1,423.9	178.9	5.2	525.4	2.4	0.8	60.2	274.9	143.0	102.8	2.4	2.3	Available	-	Available
35-39 ชั่วโมง	3.8	0.9	-	0.3	-	-	0.3	0.3	-	-	-	-	Available	-	Available
40-49 ชั่วโมง	1,420.1	178.0	5.2	525.4	2.4	0.8	60.2	274.6	140.6	102.8	2.4	2.3	Available	-	Available
50 ชั่วโมงขึ้นไป	853.7	853.7	3.8	1,557.7	8.5	9.4	95.4	1,045.6	77.6	611.3	19.9	86.0	TOTAL (FEMALE)	86.0	Available
รวม	19.6	7.5	-	2.7	-	-	0.2	2.9	1.5	-	-	-	Available	-	Available
ชาย	5,317.0	846.3	3.8	1,555.0	8.5	9.4	95.2	1,042.7	77.6	609.9	19.9	86.0	Not available	-	Not available
หญิง	17.5	8.9	-	2.1	-	-	0.8	1.8	-	0.9	-	-	With job not work	-	With job not work
มีงานประจำ	1.3	0.8	-	0.4	-	-	0.1	1.8	-	-	-	-	Available	-	Available
ไม่มีงานประจำ	16.2	8.1	-	1.7	-	-	0.7	1.8	-	0.9	-	-	Available	-	Available
1-9 ชั่วโมง	23.4	2.8	-	15.2	-	-	0.6	1.4	-	1.0	-	-	Available	-	Available
10-19 ชั่วโมง	0.4	0.1	-	0.2	-	-	0.6	1.4	-	1.0	-	-	Available	-	Available
20-29 ชั่วโมง	23.0	2.6	-	15.0	-	-	0.6	1.4	-	1.0	-	-	Available	-	Available
30-34 ชั่วโมง	96.8	19.5	-	37.5	-	-	0.3	8.9	0.1	4.6	-	-	Available	-	Available
35-39 ชั่วโมง	3.7	1.2	-	0.1	-	-	0.3	8.9	0.1	4.6	-	-	Available	-	Available
40-49 ชั่วโมง	95.1	18.4	-	37.4	-	-	0.3	8.9	0.1	4.6	-	-	Available	-	Available
50 ชั่วโมงขึ้นไป	408.8	91.1	0.4	91.7	0.3	0.8	7.3	43.2	3.5	22.5	4.7	13.7	Available	-	Available
รวม	4.3	2.3	-	-	-	-	-	0.9	-	0.3	-	-	Available	-	Available
1-9 ชั่วโมง	404.4	88.8	0.4	91.7	0.3	0.8	7.3	42.3	3.5	22.2	4.7	13.7	Available	-	Available
10-19 ชั่วโมง	265.3	73.3	0.3	69.6	0.1	0.9	5.4	48.4	5.3	20.0	1.6	3.8	Available	-	Available
20-29 ชั่วโมง	1.0	0.2	-	-	-	-	0.1	0.2	-	0.3	-	-	Available	-	Available
30-34 ชั่วโมง	264.3	73.1	0.3	69.6	0.1	0.9	5.3	48.3	5.3	19.7	1.6	3.8	Available	-	Available
35-39 ชั่วโมง	526.5	166.1	-	37.9	4.6	2.9	1.0	61.1	1.0	38.6	1.3	4.8	Available	-	Available
40-49 ชั่วโมง	3.9	1.1	-	-	-	-	-	1.2	-	0.4	-	-	Available	-	Available
50 ชั่วโมงขึ้นไป	522.6	165.0	-	37.9	4.6	2.9	1.0	59.9	1.0	38.2	1.3	4.8	Available	-	Available
รวม	2,805.9	403.2	2.9	855.7	3.5	3.7	70.0	548.5	59.1	342.2	10.9	55.7	Available	-	Available
ชาย	4.6	1.7	-	1.6	-	-	1.6	0.5	-	0.5	-	-	Available	-	Available
หญิง	2,801.3	401.5	2.9	854.1	3.5	3.7	70.0	547.9	59.1	341.7	10.9	55.7	Available	-	Available
มีงานประจำ	1,192.5	88.9	0.2	488.1	0.1	0.1	10.0	382.3	8.7	181.6	1.6	7.2	Available	-	Available
ไม่มีงานประจำ	88.9	88.9	0.2	488.1	0.1	0.1	10.0	382.3	8.7	181.6	1.6	7.2	Available	-	Available
1-9 ชั่วโมง	0.5	-	-	0.4	-	-	-	0.1	-	-	-	-	Available	-	Available
10-19 ชั่วโมง	1,192.0	88.9	0.2	447.7	-	0.1	10.0	332.2	8.7	181.6	1.6	7.2	Available	-	Available

ตารางที่ 10 จำนวนผู้มีงานทำ จำนวนคนอุตสาหกรรม จำนวนชั่วโมงทำงานต่อสัปดาห์ ตามลักษณะอาชีพและต้องการทำงานเต็ม และเพศ ภาคกลาง (ต่อ)
 TABLE 10 EMPLOYED PERSONS BY INDUSTRY, HOURS WORKED PER WEEK, AVAILABILITY FOR ADDITIONAL WORK AND SEX, CENTRAL REGION (Contd.)

จำนวนชั่วโมงทำงาน เพศ และ ลักษณะอาชีพ และต้องการทำงานเต็ม	อุตสาหกรรม (ต่อ) Industry (Contd.)										กิจกรรม นอก อาณาเขต Extra- territorial	ไม่ทราบ Unknown	HOURS WORKED, SEX AND SEX AND AVAILABILITY FOR ADDITIONAL WORK
	กิจกรรม อสังหาริมทรัพย์ Real estate activities	กิจกรรม ทางวิชาชีพ และเทคนิค Professional/scientific technical activities	การบริหาร และสนับสนุน Administrative and support service activities	การบริหารราชการ และป้องกัน Public admini- stration/defence	การศึกษา Education	สุขภาพ และสังคม Health and social work	ศิลปะ สันทนาการ และนันทนาการ Art, entertainment and recreation	บริการ อื่น ๆ Other service	กิจกรรม ในครัวเรือน Activities of household	กิจกรรม นอก อาณาเขต Extra- territorial			
ชาย	27.1	48.4	125.5	260.7	100.0	45.0	48.9	129.8	13.0	-	-	13.2	MALE
ไม่มี	-	-	-	-	0.3	-	0.4	2.0	-	-	-	-	Available
มีงานประจำเต็มเวลา	27.1	48.4	125.5	260.7	99.7	45.0	48.6	127.8	13.0	-	-	13.2	Not available
1-9 ชั่วโมง	-	-	-	0.4	-	-	-	0.6	-	-	-	-	With job not work
10-19 ชั่วโมง	0.1	-	-	0.4	-	-	-	0.6	-	-	-	-	Available
20-29 ชั่วโมง	0.1	-	-	0.8	-	-	-	0.1	0.3	-	-	-	Not available
30-34 ชั่วโมง	0.7	2.6	0.3	2.7	1.4	0.4	0.9	0.9	0.1	-	-	-	Available
35-39 ชั่วโมง	0.7	2.6	0.3	2.7	1.2	0.4	0.9	0.2	0.1	-	-	-	Not available
40-49 ชั่วโมง	1.7	7.6	8.3	36.0	8.4	3.0	7.0	8.1	0.3	-	-	-	Available
50 ชั่วโมงขึ้นไป	1.7	7.6	8.3	36.0	8.4	3.0	7.0	8.1	0.3	-	-	-	Not available
ไม่มี	1.5	3.2	3.0	6.6	3.6	2.0	1.9	7.8	0.1	-	-	0.6	Available
35-39 ชั่วโมง	1.5	3.2	3.0	6.6	3.6	2.0	1.9	7.8	0.1	-	-	0.6	Not available
40-49 ชั่วโมง	1.2	3.2	3.6	94.7	34.7	10.2	3.4	9.2	0.5	-	-	-	Available
50 ชั่วโมงขึ้นไป	1.2	3.2	3.6	94.7	34.7	10.2	3.4	9.2	0.5	-	-	-	Not available
ไม่มี	1.9	29.1	53.8	103.5	47.2	25.6	22.8	80.8	7.8	-	-	11.6	Available
1-9 ชั่วโมง	1.9	29.1	53.8	103.5	47.2	25.6	22.8	80.0	7.8	-	-	11.6	Not available
10-19 ชั่วโมง	2.0	2.7	5.6	16.2	4.9	3.9	12.9	22.4	4.1	-	-	-	Available
20-29 ชั่วโมง	2.0	2.7	5.6	16.2	4.9	3.9	12.9	22.4	4.1	-	-	-	Not available
30-34 ชั่วโมง	35.4	46.5	58.9	187.4	211.1	146.5	43.7	176.6	47.4	-	-	14.2	FEMALE
ไม่มี	-	0.7	-	0.3	-	-	0.4	3.3	0.2	-	-	-	Available
มีงานประจำเต็มเวลา	35.4	45.7	58.9	187.1	211.1	146.5	43.3	173.3	47.2	-	-	14.2	Not available
1-9 ชั่วโมง	-	-	1.8	-	0.3	-	0.3	0.5	-	-	-	-	With job not work
10-19 ชั่วโมง	-	-	1.8	-	0.3	-	0.3	0.5	-	-	-	-	Available
20-29 ชั่วโมง	-	-	-	-	1.6	-	-	-	-	-	-	-	Not available
30-34 ชั่วโมง	-	-	-	-	1.6	-	-	-	0.1	-	-	-	Available
35-39 ชั่วโมง	-	-	-	-	1.6	-	-	-	0.1	-	-	-	Not available
40-49 ชั่วโมง	1.3	0.6	-	3.2	4.0	2.2	1.1	6.6	4.0	-	-	1.1	Available
50 ชั่วโมงขึ้นไป	1.3	0.6	-	3.2	4.0	2.2	1.1	6.6	4.0	-	-	1.1	Not available
ไม่มี	5.6	10.7	4.1	37.9	32.5	17.4	4.2	9.3	5.9	-	-	2.1	Available
1-9 ชั่วโมง	5.6	10.7	4.1	37.9	32.5	17.4	4.2	9.3	5.9	-	-	2.1	Not available
10-19 ชั่วโมง	3.5	2.6	2.3	6.6	4.1	4.9	1.7	8.7	1.2	-	-	1.0	Available
20-29 ชั่วโมง	3.5	2.6	2.3	6.6	4.1	4.9	1.7	8.7	1.2	-	-	1.0	Not available
30-34 ชั่วโมง	3.2	1.0	1.6	76.8	70.4	34.1	4.6	11.6	4.0	-	-	-	Available
35-39 ชั่วโมง	3.2	1.0	1.6	76.8	70.4	34.1	4.6	11.6	4.0	-	-	-	Not available
40-49 ชั่วโมง	19.2	30.2	43.0	60.7	93.0	66.9	26.1	104.4	20.2	-	-	9.2	Available
50 ชั่วโมงขึ้นไป	19.2	30.2	43.0	60.7	93.0	66.9	26.1	104.4	20.2	-	-	9.2	Not available
ไม่มี	2.5	1.4	6.2	2.3	5.2	20.1	5.8	57.7	12.0	-	-	0.8	Available
มีงานประจำเต็มเวลา	2.5	1.4	6.2	2.3	5.2	20.1	5.8	57.7	12.0	-	-	0.8	Not available

ตารางที่ 10 จำนวนผู้จ้างงาน จำนวนชั่วโมงทำงานต่อสัปดาห์ การมีเวลาว่างและต้องทำงานเกินชั่วโมง และเขตภาคกลาง ภาคกลาง (ต่อ)
 TABLE 10 EMPLOYED PERSONS BY INDUSTRY, HOURS WORKED PER WEEK, AVAILABILITY FOR ADDITIONAL WORK, SEX AND AREA, CENTRAL REGION (Contd.)

เขตเทศบาลเมืองเทศบาลนครเชียงใหม่

ไตรมาสที่ 1/2561 : Quarter 1/2018	จำนวนชั่วโมงทำงาน เพศ และ การมีเวลาว่างและ ต้องทำงานเกินชั่วโมง บุคคล (ชาย)	รวม	เกษตรกรรม การปศุสัตว์ และป่าไม้ Agriculture	การทำ เหมืองแร่ และเหมืองหิน Mining	การผลิต ไฟฟ้า และก๊าซ Manufacturing	ไฟฟ้า ก๊าซ และน้ำประปา Water supply sewage, waste	ก่อสร้าง Construction	อุตสาหกรรม Industry			ข้อมูลข่าวสาร และการสื่อสาร Information	บริการด้าน ที่พักและ บริการด้านอาหาร และเครื่องดื่ม Accommodation and food service	บริการด้าน การเงิน Financial intermediation	HOURS WORKED, SEX AND AVAILABILITY FOR ADDITIONAL WORK TOTAL (MALE)
								การก่อสร้าง Transport, storage	การขนส่ง และ การเก็บ และ การขนส่ง Transportation and storage	การขนส่ง และ การเก็บ และ การขนส่ง Transportation and storage				
	28,552	10.1	2,583	10.1	86,646	10.9	226.7	550.5	231.2	200.4	24.7	39.9	Available	
มี	10.0	5.8	58	10.1	0.8	-	1.1	0.8	-	0.3	-	-	Not available	
ไม่มี	28,452	252.5	2,525	10.1	86,338	10.9	225.6	549.8	231.2	200.0	24.7	39.9	With job not work	
มี	11.1	2.6	0.1	0.1	1.0	-	5.9	0.2	0.6	0.5	-	-	Available	
ไม่มี	10.1	0.1	0.1	0.1	0.9	-	0.8	0.2	0.6	0.5	-	-	Not available	
1-9 ชั่วโมง	6.4	0.3	0.3	3.7	3.7	-	1.9	0.3	-	0.1	-	-	1-9 hours	
มี	0.1	0.1	0.1	-	-	-	-	-	-	-	-	-	Available	
ไม่มี	6.3	0.2	0.2	3.7	3.7	-	1.9	0.3	-	0.1	-	-	Not available	
10-19 ชั่วโมง	41.6	5.5	5.5	-	22.8	-	2.0	4.5	2.2	0.8	-	0.9	10-19 hours	
มี	0.7	0.4	0.4	-	-	-	-	-	-	-	-	-	Available	
ไม่มี	40.8	5.2	5.2	-	22.8	-	2.0	4.5	2.2	0.8	-	0.9	Not available	
20-29 ชั่วโมง	184.9	22.1	22.1	2.0	47.0	1.5	17.4	27.8	12.3	7.0	6.5	3.6	20-29 hours	
มี	1.0	0.4	0.4	-	0.3	-	-	0.3	-	-	-	-	Available	
ไม่มี	183.9	21.7	21.7	2.0	46.7	1.5	17.4	27.5	12.3	7.0	6.5	3.6	Not available	
30-34 ชั่วโมง	124.6	17.2	17.2	0.3	37.2	0.0	10.9	22.9	7.0	8.1	1.6	3.1	30-34 hours	
มี	0.5	-	-	-	-	-	-	-	-	0.3	-	-	Available	
ไม่มี	124.1	17.2	17.2	0.3	37.2	0.0	10.9	22.9	7.0	7.8	1.6	3.1	Not available	
35-39 ชั่วโมง	200.9	40.9	40.9	-	7.5	4.9	9.9	25.2	11.1	8.3	2.7	4.8	35-39 hours	
มี	-	-	-	-	-	-	-	-	-	-	-	-	Available	
ไม่มี	200.9	40.9	40.9	-	7.5	4.9	9.9	25.2	11.1	8.3	2.7	4.8	Not available	
40-49 ชั่วโมง	1,605.5	127.6	127.6	4.6	497.7	4.2	151.7	314.2	117.5	118.7	11.5	26.2	40-49 hours	
มี	5.3	4.0	4.0	-	0.3	-	0.3	0.2	-	-	-	-	Available	
ไม่มี	1,600.2	123.6	123.6	4.6	497.4	4.2	151.4	314.0	117.5	118.7	11.5	26.2	Not available	
50 ชั่วโมงขึ้นไป	680.3	42.1	42.1	3.1	247.7	0.3	26.9	155.5	80.6	56.8	1.5	1.3	50 hours and over	
มี	1.3	0.9	0.9	-	-	-	-	0.3	-	-	-	-	Available	
ไม่มี	679.0	41.2	41.2	3.1	247.7	0.3	26.9	155.2	80.6	56.8	1.5	1.3	Not available	

หน่วยนับ : In Thousands

ตารางที่ 10 จำนวนผู้จ้างงาน จำนวนตามอุตสาหกรรม จำนวนชั่วโมงทำงานต่อสัปดาห์ การมีสภาพพร้อมและต้องการทำงานเพิ่มขึ้น เขต และเขตการปกครอง ภาคกลาง (ต่อ)

TABLE 10 EMPLOYED PERSONS BY INDUSTRY, HOURS WORKED PER WEEK, AVAILABILITY FOR ADDITIONAL WORK, SEX AND AREA, CENTRAL REGION (Contd.)

หน่วยนับพัน : in Thousands

ไตรมาสที่ 1/2561 : Quarter 1/2018

กิจกรรมการและ การบริการ Financial intermediation	เขตเทศบาล MUNICIPAL AREA										HOURS WORKED, SEX AND AVAILABILITY FOR ADDITIONAL WORK TOTAL (MALE)
	กิจกรรม อสังหาริมทรัพย์ Real estate activities	กิจกรรมทางวิชาชีพ เทคนิคและเทคนิค Professional, scientific technical activities	การบริหารงาน และสนับสนุน Administrative and support service activities	การบริหารราชการ Public administration	การศึกษา Education	สุขภาพ (ต่อ) Health and social work	ศิลปะ ความบันเทิง และนันทนาการ Art, entertainment	บริการอื่น ๆ Other service	กิจกรรมของ ครัวเรือน Activities of household	กิจกรรมของ ราชการ Extra- territorial	
บุคลากร (ชาย)	13.4	28.7	63.8	129.3	51.4	28.3	24.8	75.4	6.0	-	10.5
มี	-	-	-	-	0.3	-	-	0.9	-	-	-
ไม่มี	13.4	28.7	63.8	129.3	51.1	28.3	24.8	74.5	6.0	-	
มีงานประจำไม่เต็มเวลา	-	-	-	-	-	-	-	0.2	-	-	-
มี	-	-	-	-	-	-	-	-	-	-	-
ไม่มี	-	-	-	-	-	-	-	0.2	-	-	-
1-9 ชั่วโมง	-	-	-	0.1	-	-	-	-	-	-	-
มี	-	-	-	-	-	-	-	-	-	-	-
ไม่มี	-	-	-	0.1	-	-	-	-	-	-	-
10-19 ชั่วโมง	-	0.9	-	0.1	0.1	-	0.2	0.4	-	-	-
มี	-	-	-	-	0.1	-	-	0.2	-	-	-
ไม่มี	-	0.9	-	0.1	-	-	0.2	0.1	-	-	-
20-29 ชั่วโมง	1.2	5.7	4.0	13.9	2.6	1.0	1.6	5.4	0.3	-	1.1
มี	-	-	-	-	-	-	-	-	-	-	-
ไม่มี	1.2	5.7	4.0	13.9	2.6	1.0	1.6	5.4	0.3	-	1.1
30-34 ชั่วโมง	-	1.4	3.0	2.8	3.4	1.6	0.5	3.6	0.1	-	-
มี	-	-	-	-	-	-	-	0.2	-	-	-
ไม่มี	-	1.4	3.0	2.8	3.4	1.6	0.5	3.4	0.1	-	-
35-39 ชั่วโมง	0.0	1.6	1.6	48.6	18.2	7.6	1.6	4.4	-	-	-
มี	-	-	-	-	-	-	-	-	-	-	-
ไม่มี	0.0	1.6	1.6	48.6	18.2	7.6	1.6	4.4	-	-	-
40-49 ชั่วโมง	11.3	17.3	28.8	57.8	25.8	15.4	13.7	46.5	3.0	-	9.4
มี	-	-	-	-	-	-	-	0.5	-	-	-
ไม่มี	11.3	17.3	28.8	57.8	25.8	15.4	13.7	46.1	3.0	-	9.4
50 ชั่วโมงขึ้นไป	0.9	1.9	26.5	6.1	1.4	2.8	7.3	14.9	2.6	-	-
มี	-	-	-	-	0.1	-	-	-	-	-	-
ไม่มี	0.9	1.9	26.5	6.1	1.2	2.8	7.3	14.9	2.6	-	-

ตารางที่ 10 จำนวนผู้จ้างงาน จำนวนตามอุตสาหกรรม จำนวนชั่วโมงทำงานต่อสัปดาห์ การมีสภาพพร้อมและต้องการทำงานเพิ่มขึ้น เขตและเขตการปกครอง ภาคกลาง (ต่อ)

ไตรมาสที่ 1/2561 : Quarter 1/2018

หน่วยนับพัน : in Thousands

จำนวนชั่วโมงทำงาน เท และ การมีสภาพพร้อม และต้องการทำงานเพิ่มขึ้น	เขตเทศบาล MUNICIPAL AREA											HOURS WORKED, SEX AND AVAILABILITY FOR ADDITIONAL WORK
	กิจกรรม อสังหาริมทรัพย์ Real estate activities	กิจกรรมทางวิชาชีพ วิทย์และเทคโนโลยี Professional/scientific technical activities	การบริหารงาน และสนับสนุน Administrative and support service activities	การบริหารราชการ Public admini- stration defence	การศึกษา Education	กิจกรรมด้านสุขภาพ และสังคม Health and social work	ศิลปะ ความบันเทิง และนันทนาการ Art, entertainment	บริการอื่น ๆ Other service	งานในครัวเรือน Activities of household	กิจกรรมนอก เขตการ Extra- territorial	ไม่ทราบ Unknown	
ยอดรวม (รวมทั้ง)	20.6	31.9	33.2	90.1	104.1	74.7	19.1	114.7	33.0	-	10.6	TOTAL (REWALE)
มี	-	-	-	0.3	-	-	0.2	3.2	-	-	-	Available
ไม่มี	20.6	31.9	33.2	89.8	104.1	74.7	18.9	111.5	33.0	-	10.6	Not available
มีงานประจำไม่เต็มเวลา	-	-	1.8	-	-	-	-	-	-	-	-	With job not work
มี	-	-	-	-	-	-	-	-	-	-	-	Available
ไม่มี	-	-	1.8	-	-	-	-	-	-	-	-	Not available
1-9 ชั่วโมง	-	-	-	-	1.1	-	-	-	-	-	-	1-9 hours
มี	-	-	-	-	-	-	-	-	-	-	-	Available
ไม่มี	-	-	-	-	1.1	-	-	-	-	-	-	Not available
10-19 ชั่วโมง	1.1	-	-	0.3	1.2	0.7	0.2	4.4	3.9	-	-	10-19 hours
มี	-	-	-	-	-	-	0.2	2.0	-	-	-	Available
ไม่มี	1.1	-	-	0.3	1.2	0.7	-	2.3	3.9	-	-	Not available
20-29 ชั่วโมง	2.4	8.1	3.6	15.1	16.3	7.1	1.5	4.6	3.9	-	1.2	20-29 hours
มี	-	-	-	-	-	-	-	-	-	-	-	Available
ไม่มี	2.4	8.1	3.6	15.1	16.3	7.1	1.5	4.6	3.9	-	1.2	Not available
30-34 ชั่วโมง	1.3	0.7	0.6	1.7	3.1	1.5	-	4.5	1.1	-	-	30-34 hours
มี	-	-	-	-	-	-	-	-	-	-	-	Available
ไม่มี	1.3	0.7	0.6	1.7	3.1	1.5	-	4.5	1.1	-	-	Not available
35-39 ชั่วโมง	2.9	0.6	0.9	39.4	31.1	17.1	2.3	6.6	2.6	-	-	35-39 hours
มี	-	-	-	-	-	-	-	-	-	-	-	Available
ไม่มี	2.9	0.6	0.9	39.4	31.1	17.1	2.3	6.6	2.6	-	-	Not available
40-49 ชั่วโมง	12.1	21.5	22.5	32.4	48.3	35.9	13.3	52.2	12.4	-	8.6	40-49 hours
มี	-	-	-	0.3	-	-	-	-	-	-	-	Available
ไม่มี	12.1	21.5	22.5	32.1	48.3	35.9	13.3	52.2	12.4	-	8.6	Not available
50 ชั่วโมงขึ้นไป	0.8	1.1	3.8	1.2	3.0	12.4	1.9	42.5	9.1	-	0.8	50 hours and over
มี	-	-	-	-	-	-	-	-	-	-	-	Available
ไม่มี	0.8	1.1	3.8	1.2	3.0	12.4	1.9	42.5	9.1	-	0.8	Not available

ตารางที่ 10 จำนวนผู้จ้างงาน จำนวนตามอุตสาหกรรม จำนวนชั่วโมงทำงานต่อสัปดาห์ การมีงานอดิเรกและต้องการทำงานเพิ่มขึ้น เขตและเขตการปกครอง ภาคกลาง (ต่อ)

TABLE 10 EMPLOYED PERSONS BY INDUSTRY, HOURS WORKED PER WEEK, AVAILABILITY FOR ADDITIONAL WORK, SEX AND AREA, CENTRAL REGION (Contd.)

หน่วยนับพัน : in Thousands

ไตรมาสที่ 1/2561 : Quarter 1/2018

จำนวนชั่วโมงทำงาน เพศ และ การมีงานอดิเรก และต้องการทำงานเพิ่มขึ้น	จำนวนผู้จ้างงาน เพิ่ม และเพิ่มขึ้น	การก่อสร้าง	ไฟฟ้า ก๊าซ ไม่รวมเครื่อง	การซักผ้า, น้ำดื่ม, น้ำเสีย และน้ำ	อุตสาหกรรม การก่อสร้าง	การขนส่ง การขนถ่าย การเก็บของ	การขนส่งและ การเก็บของ	ที่พักและ บริการอาหาร	ข้อมูลข่าวสาร และการสื่อสาร	บริการด้าน การเงิน		HOURS WORKED, SEX AND AVAILABILITY FOR ADDITIONAL WORK
										การก่อสร้าง	การบริการ ทางการเงิน	
Total	Total	Manufacturing	Electricity	Water supply sewerage, waste	Construction	Transport, storage	Transportation and storage	Accommodation and food service	Information and communication	Financial	Intermediation	TOTAL (MALE)
3,472.2	10.2	952.3	18.7	9.3	281.0	435.7	187.3	134.9	16.4	25.9	25.9	Available
15.2	7.6	0.8	-	-	2.0	0.5	2.5	0.3	-	-	-	Available
3,456.9	10.13.1	951.4	18.7	9.3	279.0	435.2	184.9	134.6	16.4	25.9	25.9	Not available
28.8	0.5	3.3	-	-	3.4	0.5	0.6	1.7	-	-	-	With job not work Available
0.2	-	-	-	-	0.2	-	-	-	-	-	-	Available
28.6	0.5	3.3	-	-	3.2	0.5	0.6	1.7	-	-	-	Not available
14.7	2.7	9.4	-	-	1.2	0.1	-	-	-	-	-	1-9 hours
0.2	0.1	-	-	-	-	-	-	-	-	-	-	Available
14.4	2.6	9.4	-	-	1.2	0.1	-	-	-	-	-	Not available
58.4	24.8	13.3	-	0.5	3.6	2.7	2.0	3.1	-	-	-	10-19 hours
0.7	0.3	-	-	-	0.3	0.1	-	-	-	-	-	Available
57.7	24.4	13.3	-	0.5	3.3	2.6	2.0	3.1	-	-	-	Not available
268.4	79.0	54.3	2.7	0.8	20.8	22.0	12.3	5.0	2.2	4.6	4.6	20-29 hours
2.0	1.3	-	-	-	0.3	-	-	-	-	-	-	Available
246.4	77.6	54.3	2.7	0.8	20.6	22.0	12.3	5.0	2.2	4.6	4.6	Not available
211.4	83.9	49.9	1.3	0.1	20.5	18.1	14.4	7.5	-	1.2	1.2	30-34 hours
2.3	1.3	-	-	-	0.3	-	-	-	-	-	-	Available
209.1	82.5	49.9	1.3	0.1	20.2	18.1	14.4	7.5	-	1.2	1.2	Not available
337.6	176.8	161.1	5.9	1.8	5.4	31.8	9.5	8.5	1.6	2.5	2.5	35-39 hours
2.2	1.8	-	-	-	-	-	-	0.3	-	-	-	Available
335.4	175.0	161.1	5.9	1.8	5.4	31.8	9.5	8.2	1.6	2.5	2.5	Not available
1,829.3	498.7	528.2	6.8	5.5	192.8	241.0	86.2	63.1	11.7	16.7	16.7	40-49 hours
5.2	2.7	0.8	-	-	1.0	0.4	-	-	-	-	-	Available
1,824.2	496.0	527.4	6.8	5.5	191.9	240.7	86.2	63.1	11.7	16.7	16.7	Not available
743.6	136.8	277.8	2.1	0.5	33.2	119.4	62.4	46.0	0.9	1.0	1.0	50 hours and over
2.5	-	-	-	-	-	-	2.5	-	-	-	-	Available
741.1	136.8	277.8	2.1	0.5	33.2	119.4	60.0	46.0	0.9	1.0	1.0	Not available

ตารางที่ 10 จำนวนผู้จ้างงาน จำนวนตามอุตสาหกรรม จำนวนชั่วโมงทำงานต่อสัปดาห์ การมีงานอดิเรกและต้องทำงานเพิ่มขึ้น เขตและเขตการปกครอง ภาคกลาง (ต่อ)

TABLE 10 EMPLOYED PERSONS BY INDUSTRY, HOURS WORKED PER WEEK, AVAILABILITY FOR ADDITIONAL WORK, SEX AND AREA, CENTRAL REGION (Contd.)

ไตรมาสที่ 1/2561 : Quarter 1/2018	จำนวนผู้จ้างงาน เพศ และ การมีงานอดิเรก และต้องทำงานเพิ่มขึ้น	รวม	เกษตรกรรม และป่าไม้ Agriculture	การทำ เหมืองแร่ และเหมืองหิน Mining	การผลิต Manufacturing	ไฟฟ้า ก๊าซ ไอน้ำหรือพลัง อื่นๆ Electricity	การจำหน่าย น้ำดื่ม น้ำเย็น และของ Water supply sewerage, waste	อุตสาหกรรม Industry		การขนส่ง การขนส่ง การขนส่ง Transport, storage	การขนส่ง และ การเก็บสินค้า Transportation and storage	ที่พักและ บริการอาหาร Accommodation and food service	ข้อมูลข่าวสาร และการสื่อสาร Information and communication	บริการทางการเงิน และการประกันภัย Financial Intermediation	HOURS WORKED, SEX AND AVAILABILITY FOR ADDITIONAL WORK
								การก่อสร้าง Construction	อุตสาหกรรม Manufacturing						
	รวม (หญิง)	2,833.5	682.9	1.8	847.9	4.9	6.0	55.6	491.1	22.3	245.3	4.3	35.9	TOTAL (FEMALE)	
มี		12.8	6.0	-	2.5	-	-	0.1	1.9	-	1.0	-	-	Available	
ไม่มี		2,820.7	676.9	1.8	845.4	4.9	6.0	55.5	489.1	22.3	244.3	4.3	35.9	Not available	
มี	มีงานอดิเรกและต้องทำงานเพิ่มขึ้น	11.8	7.6	-	1.3	-	-	0.7	0.8	-	0.3	-	-	With job not work Available	
มี		0.8	0.5	-	0.3	-	-	-	-	-	-	-	-	Available	
ไม่มี		10.9	7.1	-	1.0	-	-	0.7	0.8	-	0.3	-	-	Not available	
1-9 ชั่วโมง		17.7	2.3	-	13.0	2.3	-	-	0.8	-	0.2	-	-	1-9 hours	
มี		0.4	0.1	-	0.2	-	-	-	-	-	-	-	-	Available	
ไม่มี		17.3	2.2	-	12.8	-	-	-	0.8	-	0.2	-	-	Not available	
10-19 ชั่วโมง		47.0	15.1	-	14.5	-	0.4	0.2	1.5	0.1	2.4	-	0.6	10-19 hours	
มี		0.8	0.6	-	0.1	-	-	-	-	-	-	-	-	Available	
ไม่มี		46.2	14.5	-	14.4	-	0.4	0.2	1.5	0.1	2.4	-	0.6	Not available	
20-29 ชั่วโมง		235.0	73.5	0.3	51.4	-	-	4.6	19.1	0.9	12.3	0.7	6.4	20-29 hours	
มี		3.6	2.1	-	-	-	-	-	0.7	-	0.2	-	-	Available	
ไม่มี		231.4	71.4	0.3	51.4	-	-	4.6	18.5	0.9	12.1	0.7	6.4	Not available	
30-34 ชั่วโมง		167.1	59.7	0.3	41.5	-	0.7	4.5	23.1	2.5	10.3	0.5	1.8	30-34 hours	
มี		0.7	0.2	-	-	-	-	0.1	0.1	-	-	-	-	Available	
ไม่มี		166.4	59.5	0.3	41.5	-	0.7	4.4	22.9	2.5	10.3	0.5	1.8	Not available	
35-39 ชั่วโมง		319.6	132.2	-	21.7	3.0	2.6	0.4	32.8	0.3	19.2	1.2	2.3	35-39 hours	
มี		2.3	0.7	-	-	-	-	-	1.2	-	0.4	-	-	Available	
ไม่มี		317.3	131.5	-	21.7	3.0	2.6	0.4	31.6	0.3	18.8	1.2	2.3	Not available	
40-49 ชั่วโมง		1,424.2	321.8	1.0	470.0	1.9	2.2	40.1	239.5	15.9	114.0	1.9	21.5	40-49 hours	
มี		3.8	1.7	-	1.6	-	-	-	-	-	0.5	-	-	Available	
ไม่มี		1,417.4	320.1	1.0	468.4	1.9	2.2	40.1	239.5	15.9	113.5	1.9	21.5	Not available	
50 ชั่วโมงขึ้นไป		614.2	70.7	0.2	234.5	-	0.1	5.1	173.5	2.5	86.6	-	3.4	50 hours and over	
มี		0.4	-	-	0.4	-	-	-	-	-	-	-	-	Available	
ไม่มี		613.9	70.7	0.2	234.1	-	0.1	5.1	173.5	2.5	86.6	-	3.4	Not available	

หน่วยนับพัน : in Thousands

ตารางที่ 10 จำนวนผู้จ้างงานภาคอุตสาหกรรม จำนวนชั่วโมงทำงานต่อสัปดาห์ การมีเวลาว่างและต้องทำงานเพิ่มขึ้น เขต และเขตการปกครอง ภาคกลาง (ต่อ)
 TABLE 10 EMPLOYED PERSONS BY INDUSTRY, HOURS WORKED PER WEEK, AVAILABILITY FOR ADDITIONAL WORK, SEX AND AREA, CENTRAL REGION (Contd.)

หน่วยนับพัน : in Thousands

ไตรมาสที่ 1/2561 : Quarter 1/2018

จำนวนชั่วโมงทำงาน เพศ และ การมีเวลาว่าง และต้องทำงานเพิ่มขึ้น หมวดหมู่ (หญิง)	อุตสาหกรรม (ต่อ) Industry (Contd.)										กิจกรรม อสังหาริมทรัพย์ Real estate activities	กิจกรรม ทางวิชาชีพ Professional, scientific and technical activities	การบริหารราชการ ส่วนกลาง Public administration and support service activities	การศึกษา Education	กิจกรรมด้านสุขภาพ และสังคม Health and social work	ศิลปะ ความบันเทิง และนันทนาการ Art, entertainment	บริการอื่น ๆ Other service	งานในครัวเรือน Activities of household	กิจกรรมนอก เขต Extra- territorial	ไม่ทราบ Unknown	HOURS WORKED, SEX AND AVAILABILITY FOR ADDITIONAL WORK
	14.8	0.7	14.8	13.8	0.7	25.7	97.4	107.0	71.7	24.7											
มี	-	0.7	-	-	25.7	97.4	107.0	71.7	24.7	61.9	14.4	-	3.6	Available							
ไม่มี	14.8	13.8	25.7	97.4	107.0	71.7	24.7	61.9	14.4	0.2	-	-	3.6	Not available							
มีภาวะพร้อมแต่ไม่ทำงาน	-	-	-	-	-	-	0.3	-	0.3	0.5	-	-	-	With job not work							
มี	-	-	-	-	-	-	0.3	-	0.3	0.5	-	-	-	Available							
ไม่มี	-	-	-	-	-	-	0.3	-	0.3	0.5	-	-	-	Not available							
1-9 ชั่วโมง	-	-	-	-	-	-	0.5	0.8	-	-	-	-	-	1-9 hours							
มี	-	-	-	-	-	-	0.5	0.8	-	-	-	-	-	Available							
ไม่มี	-	-	-	-	-	-	0.5	0.8	-	-	-	-	-	Not available							
10-19 ชั่วโมง	0.2	0.6	-	2.9	2.8	2.9	2.8	1.5	0.9	2.2	0.1	-	1.1	10-19 hours							
มี	-	-	-	-	-	-	2.8	1.5	0.9	2.2	0.1	-	1.1	Available							
ไม่มี	0.2	0.6	2.9	2.8	2.8	2.9	2.8	1.5	0.9	2.2	-	-	1.1	Not available							
20-29 ชั่วโมง	3.2	2.6	0.5	22.8	16.2	22.8	16.2	10.3	2.7	4.7	2.0	-	0.9	20-29 hours							
มี	-	0.7	-	-	-	-	-	-	-	-	-	-	-	Available							
ไม่มี	3.2	1.8	0.5	22.8	16.2	22.8	16.2	10.3	2.7	4.7	2.0	-	0.9	Not available							
30-34 ชั่วโมง	2.2	1.9	1.7	4.9	3.4	4.9	3.4	3.4	1.7	4.2	0.1	-	1.0	30-34 hours							
มี	-	-	-	-	-	-	-	-	0.2	-	-	-	-	Available							
ไม่มี	2.2	1.9	1.7	4.9	3.4	4.9	3.4	3.4	1.7	4.2	0.1	-	1.0	Not available							
35-39 ชั่วโมง	0.4	0.4	0.7	37.3	39.3	37.3	39.3	17.0	2.4	5.0	1.4	-	-	35-39 hours							
มี	-	-	-	-	-	-	-	-	-	-	-	-	-	Available							
ไม่มี	0.4	0.4	0.7	37.3	39.3	37.3	39.3	17.0	2.4	5.0	1.4	-	-	Not available							
40-49 ชั่วโมง	7.1	8.8	20.5	28.2	44.7	28.2	44.7	31.0	12.8	30.1	7.8	-	0.5	40-49 hours							
มี	-	-	-	-	-	-	-	-	-	-	-	-	-	Available							
ไม่มี	7.1	8.8	20.5	28.2	44.7	28.2	44.7	31.0	12.8	30.1	7.8	-	0.5	Not available							
50 ชั่วโมงขึ้นไป	1.8	0.3	2.4	1.1	2.3	1.1	2.3	7.7	4.0	15.2	2.9	-	-	50 hours and over							
มี	-	-	-	-	-	-	-	-	-	-	-	-	-	Available							
ไม่มี	1.8	0.3	2.4	1.1	2.3	1.1	2.3	7.7	4.0	15.2	2.9	-	-	Not available							

ตารางที่ 11 จำนวนผู้มีงานทำ จำนวนชั่วโมงทำงานภาคการเกษตร จำนวนชั่วโมงทำงานต่อสัปดาห์ การมีเวลาเหลือและต้องการทำงานเพิ่มขึ้น ภาคกลาง
TABLE 11 EMPLOYED PERSONS BY WORK STATUS, HOURS WORKED PER WEEK, AVAILABILITY FOR ADDITIONAL WORK, CENTRAL REGION

ไตรมาสที่ 1/2561 : Quarter 1/2018 หน่วยเป็นพัน : in Thousands

จำนวนชั่วโมงทำงาน และ การมีเวลาเหลือพอ และต้องการทำงานเพิ่มขึ้น	สถานภาพการทำงาน Work Status						การรวมกลุ่ม Members of Producers' Cooperatives	HOURS WORKED, AND AVAILABILITY FOR ADDITIONAL WORK
	รวม	นายจ้าง Employer	ลูกจ้างรัฐบาล Government Employee	ลูกจ้างเอกชน Private Employee	ทำงานส่วนตัว Own Account Worker	ช่วยธุรกิจ ครอบครัว Unpaid Family Worker		
ยอดรวม	11,663.9	343.7	985.9	5,932.1	3,045.8	1,351.0	5.4	TOTAL
มี	44.8	0.6	1.8	25.5	14.5	2.4	-	Available
ไม่มี	11,619.2	343.1	984.2	5,906.6	3,031.3	1,348.6	5.4	Not available
มีงานประจำแต่ไม่ได้ทำงาน	57.4	4.3	0.9	18.6	33.6	-	-	With job not work
มี	2.5	-	-	1.4	1.1	-	-	Available
ไม่มี	54.9	4.3	0.9	17.2	32.5	-	-	Not available
1-9 ชั่วโมง	44.5	1.0	3.1	34.6	4.5	1.3	-	1-9 hours
มี	0.7	-	-	0.3	0.4	-	-	Available
ไม่มี	43.7	1.0	3.1	34.3	4.1	1.3	-	Not available
10-19 ชั่วโมง	196.7	9.0	15.1	107.3	46.1	19.2	-	10-19 hours
มี	5.1	-	0.6	3.9	0.4	0.2	-	Available
ไม่มี	191.6	9.0	14.5	103.4	45.7	19.0	-	Not available
20-29 ชั่วโมง	842.1	25.6	152.2	366.5	183.7	113.0	1.0	20-29 hours
มี	7.3	-	0.7	2.8	2.8	1.0	-	Available
ไม่มี	834.8	25.6	151.5	363.7	180.9	112.0	1.0	Not available
30-34 ชั่วโมง	601.3	23.5	22.4	301.9	158.2	95.0	0.3	30-34 hours
มี	3.8	-	-	3.6	0.1	0.1	-	Available
ไม่มี	597.5	23.5	22.4	298.3	158.0	94.9	0.3	Not available
35-39 ชั่วโมง	1,065.0	21.4	358.0	128.9	362.0	194.6	0.2	35-39 hours
มี	6.0	-	-	1.1	4.1	0.8	-	Available
ไม่มี	1,058.9	21.4	358.0	127.8	357.8	193.8	0.2	Not available
40-49 ชั่วโมง	6,240.7	182.5	386.0	3,714.4	1,336.0	619.1	2.7	40-49 hours
มี	15.1	0.6	0.3	12.1	2.1	-	-	Available
ไม่มี	6,225.6	181.9	385.7	3,702.3	1,333.9	619.1	2.7	Not available
50 ชั่วโมงขึ้นไป	2,616.4	76.4	48.2	1,259.9	921.8	308.9	1.2	50 hours and over
มี	4.2	-	0.1	0.4	3.5	0.3	-	Available
ไม่มี	2,612.1	76.4	48.1	1,259.6	918.3	308.6	1.2	Not available

ตารางที่ 11 จำนวนผู้จ้างทำ งานตามสถานภาพการทำงาน จำนวนชั่วโมงทำงานต่อสัปดาห์ การมีเวลาถือพอสและต้องการทำงานเพิ่มขึ้น และเพศ ภาคกลาง
TABLE 11 EMPLOYED PERSONS BY WORK STATUS, HOURS WORKED PER WEEK, AVAILABILITY FOR ADDITIONAL WORK AND SEX, CENTRAL REGION

จำนวนชั่วโมงทำงาน เพศ และ การมีเวลาถือพอส และต้องการทำงานเพิ่มขึ้น	รวม	สถานภาพการทำงาน Work Status							Hours worked, SEX AND AVAILABILITY FOR ADDITIONAL WORK
		นายจ้าง Employer	รัฐกิจ Government Employee	ลูกจ้างเอกชน Private Employee	ทำงานส่วนตัว Own Account Worker		ครอบครัว Unpaid Family Worker	การรวมกลุ่ม Members of Producers' Cooperatives	
					ลูกจ้างรัฐบาล Government Employee	ลูกจ้างเอกชน Private Employee			
ชาย	6,327.3	254.6	465.7	3,313.3	1,749.0	543.8	1.0	TOTAL (MALE)	
มี	25.2	0.6	0.5	15.0	8.2	0.8	-	Available	
ไม่มี	6,302.2	254.0	465.2	3,298.3	1,740.7	543.0	1.0	Not available	
มีงานประจำแต่ไม่ได้ทำงาน	39.9	4.2	0.4	11.3	24.1	-	-	With job not work	
มี	1.2	-	-	0.8	0.4	-	-	Available	
ไม่มี	38.7	4.2	0.4	10.5	23.6	-	-	Not available	
1-9 ชั่วโมง	21.0	0.4	0.8	17.4	1.7	0.7	-	1-9 hours	
มี	0.3	-	-	0.1	0.2	-	-	Available	
ไม่มี	20.7	0.4	0.8	17.3	1.5	0.7	-	Not available	
10-19 ชั่วโมง	99.9	7.9	5.8	53.3	25.7	7.2	-	10-19 hours	
มี	1.5	-	0.4	0.8	0.1	0.2	-	Available	
ไม่มี	98.5	7.9	5.4	52.5	25.6	7.1	-	Not available	
20-29 ชั่วโมง	433.3	17.5	68.0	194.8	110.2	42.8	-	20-29 hours	
มี	3.0	-	-	1.8	0.9	0.4	-	Available	
ไม่มี	430.3	17.5	68.0	193.1	109.3	42.4	-	Not available	
30-34 ชั่วโมง	336.0	19.5	10.6	171.2	90.6	44.0	0.2	30-34 hours	
มี	2.8	-	-	2.7	0.1	-	-	Available	
ไม่มี	333.2	19.5	10.6	168.5	90.5	44.0	0.2	Not available	
35-39 ชั่วโมง	538.5	14.8	167.9	71.6	210.0	74.2	-	35-39 hours	
มี	2.2	-	-	0.4	1.8	-	-	Available	
ไม่มี	536.3	14.8	167.9	71.2	208.2	74.2	-	Not available	
40-49 ชั่วโมง	3,434.8	143.3	183.8	2,070.6	788.9	247.4	0.8	40-49 hours	
มี	10.5	0.6	8.5	1.4	1.4	-	-	Available	
ไม่มี	3,424.3	142.7	183.8	2,062.1	787.6	247.4	0.8	Not available	
50 ชั่วโมงขึ้นไป	1,423.9	47.1	28.5	723.1	497.7	127.5	-	50 hours and over	
มี	3.8	-	0.1	-	3.4	0.3	-	Available	
ไม่มี	1,420.1	47.1	28.3	723.1	494.4	127.3	-	Not available	
หญิง	5,336.6	89.1	520.3	2,618.8	1,296.8	807.2	4.3	TOTAL (FEMALE)	
มี	19.6	-	1.3	10.5	6.2	1.6	-	Available	
ไม่มี	5,317.0	89.1	519.0	2,608.3	1,290.6	805.7	4.3	Not available	
มีงานประจำแต่ไม่ได้ทำงาน	17.5	0.1	0.5	7.3	9.5	-	-	With job not work	
มี	1.3	-	-	0.6	0.7	-	-	Available	
ไม่มี	16.2	0.1	0.5	6.7	8.9	-	-	Not available	
1-9 ชั่วโมง	23.4	0.6	2.4	17.2	2.8	0.6	-	1-9 hours	
มี	0.4	-	0.2	0.2	0.2	-	-	Available	
ไม่มี	23.0	0.6	2.4	16.9	2.6	0.6	-	Not available	
10-19 ชั่วโมง	96.8	1.1	9.3	54.0	20.4	12.0	-	10-19 hours	
มี	3.7	-	3.2	0.2	0.3	-	-	Available	
ไม่มี	93.1	1.1	9.1	50.9	20.1	12.0	-	Not available	
20-29 ชั่วโมง	408.8	8.2	84.2	171.7	73.5	70.2	1.0	20-29 hours	
มี	4.3	-	0.7	1.0	1.9	0.7	-	Available	
ไม่มี	404.4	8.2	83.5	170.7	71.6	69.6	1.0	Not available	
30-34 ชั่วโมง	265.3	4.0	11.8	130.8	67.5	51.0	0.1	30-34 hours	
มี	1.0	-	0.9	0.1	-	0.1	-	Available	
ไม่มี	264.3	4.0	11.8	129.9	67.5	50.9	0.1	Not available	
35-39 ชั่วโมง	526.5	6.6	190.1	57.3	152.0	120.3	0.2	35-39 hours	
มี	3.9	-	0.7	0.7	2.3	0.8	-	Available	
ไม่มี	522.6	6.6	190.1	56.6	149.6	119.5	0.2	Not available	
40-49 ชั่วโมง	2,805.9	39.2	202.2	1,643.8	547.1	371.8	1.9	40-49 hours	
มี	4.6	-	0.3	3.6	0.8	-	-	Available	
ไม่มี	2,801.3	39.2	201.9	1,640.3	546.3	371.8	1.9	Not available	
50 ชั่วโมงขึ้นไป	1,192.5	29.4	19.7	536.8	424.1	181.3	1.2	50 hours and over	
มี	0.5	-	-	0.4	0.1	-	-	Available	
ไม่มี	1,192.0	29.4	19.7	536.5	424.0	181.3	1.2	Not available	

ไตรมาสที่ 1/2561 : Quarter 1/2018

หน่วยเป็นพัน : In Thousands

ตารางที่ 11 จำนวนผู้มีงานทำ จำแนกตามสถานภาพการทำงาน จำนวนชั่วโมงทำงานต่อสัปดาห์ การมีเวลาเหลือพอและต้องการทำงานเพิ่มขึ้น เขต และเขตการปกครอง ภาคกลาง (ต่อ)

TABLE 11 EMPLOYED PERSONS BY WORK STATUS, HOURS WORKED PER WEEK, AVAILABILITY FOR ADDITIONAL WORK, SEX AND AREA, CENTRAL REGION (Contd.)

หน่วยเป็นพัน : In Thousands

จำนวนชั่วโมงทำงาน เพศ และ การมีเวลาเหลือพอ และต้องการทำงานเพิ่มขึ้น	สถานภาพการทำงาน Work Status										การรวมกลุ่ม Producers' Cooperatives	HOURS WORKED, SEX AND AVAILABILITY FOR ADDITIONAL WORK	
	รวม	นายจ้าง Employer	ลูกจ้างรัฐบาล Government Employee	ลูกจ้างเอกชน Private Employee	ทำงานส่วนตัว Own Account Worker	ช่วยธุรกิจ ครอบครัว Unpaid Family Worker	Municipal Area						TOTAL (MALE)
							Total	Employer	Government Employee	Private Employee			
ยอดรวม (ชาย)	2,855.2	117.5	239.8	1,545.1	740.8	210.9	1.0						
มี	10.0	-	0.5	6.6	2.3	0.6	-					Available	
ไม่มี	2,845.2	117.5	239.3	1,538.5	738.5	210.4	1.0					Not available	
มีงานประจำจำนวนเต็มได้ทำงาน	11.1	2.6	-	5.2	3.2	-	-					With job not work	
มี	1.0	-	-	0.6	0.4	-	-					Available	
ไม่มี	10.1	2.6	-	4.6	2.8	-	-					Not available	
1-9 ชั่วโมง	6.4	0.1	0.1	5.6	0.5	0.1	-					1-9 hours	
มี	0.1	-	-	-	0.1	-	-					Available	
ไม่มี	6.3	0.1	0.1	5.6	0.4	0.1	-					Not available	
10-19 ชั่วโมง	41.6	2.6	0.7	26.6	8.5	3.1	-					10-19 hours	
มี	0.7	-	0.4	0.2	-	0.2	-					Available	
ไม่มี	40.8	2.6	0.3	26.5	8.5	2.9	-					Not available	
20-29 ชั่วโมง	184.9	6.0	32.8	86.0	45.2	14.8	-					20-29 hours	
มี	1.0	-	-	0.5	0.4	0.1	-					Available	
ไม่มี	183.9	6.0	32.8	85.5	44.9	14.7	-					Not available	
30-34 ชั่วโมง	124.6	5.5	4.7	63.5	34.0	16.6	0.2					30-34 hours	
มี	0.5	-	-	0.5	-	-	-					Available	
ไม่มี	124.1	5.5	4.7	63.0	34.0	16.6	0.2					Not available	
35-39 ชั่วโมง	200.9	3.4	88.6	25.1	64.8	19.1	-					35-39 hours	
มี	-	-	-	-	-	-	-					Available	
ไม่มี	200.9	3.4	88.6	25.1	64.8	19.1	-					Not available	
40-49 ชั่วโมง	1,605.5	66.9	99.4	993.1	342.3	102.9	0.8					40-49 hours	
มี	5.3	-	-	4.8	0.5	-	-					Available	
ไม่มี	1,600.2	66.9	99.4	988.4	341.8	102.9	0.8					Not available	
50 ชั่วโมงขึ้นไป	680.3	30.4	13.6	339.9	242.2	54.3	-					50 hours and over	
มี	1.3	-	0.1	-	0.9	0.3	-					Available	
ไม่มี	679.0	30.4	13.4	339.9	241.4	54.0	-					Not available	

ตารางที่ 11 จำนวนผู้มีงานทำ จำแนกตามสถานภาพการทำงาน จำนวนชั่วโมงทำงานต่อสัปดาห์ การมีเวลาเหลือพอและต้องการทำงานเพิ่มขึ้น เขต และเขตการปกครอง ภาคกลาง (ต่อ)

TABLE 11 EMPLOYED PERSONS BY WORK STATUS, HOURS WORKED PER WEEK, AVAILABILITY FOR AN ADDITIONAL WORK, SEX AND AREA, CENTRAL REGION (Contd.)

หน่วยเป็นพัน : In Thousands

จำนวนชั่วโมงทำงาน เพศ และ การมีเวลาเหลือพอ และต้องการทำงานเพิ่มขึ้น	รวม	สถานภาพการทำงาน Work Status							การรวมกลุ่ม Producers' Cooperatives	HOURS WORKED, SEX AND AVAILABILITY FOR ADDITIONAL WORK
		นายจ้าง Employer	ลูกจ้างรัฐบาล Government Employee	ลูกจ้างเอกชน Private Employee	ทำงานส่วนตัว		ช่วยธุรกิจ ครอบครัว Unpaid Family Worker	TOTAL (FEMALE)		
					Own Account Worker	Worker				
โดยรวม (หญิง)	2,503.1	59.0	253.4	1,269.7	591.6	327.5	1.9	1.9	Available	
มี	6.8	-	0.5	3.9	2.0	0.4	-	-	Not available	
ไม่มี	2,496.3	59.0	252.9	1,265.8	589.6	327.1	1.9	1.9	With job not work	
มีงานประจำจำนวนเต็มไม่ทำงาน	5.8	0.1	0.2	3.3	2.1	-	-	-	Available	
มี	0.5	-	-	0.3	0.2	-	-	-	Not available	
ไม่มี	5.3	0.1	0.2	3.1	1.9	-	-	-	1-9 hours	
1-9 ชั่วโมง	5.8	0.6	1.1	3.0	0.8	0.3	-	-	Available	
มี	-	-	-	-	-	-	-	-	Not available	
ไม่มี	5.8	0.6	1.1	3.0	0.8	0.3	-	-	10-19 hours	
10-19 ชั่วโมง	49.7	0.6	1.9	32.6	9.7	4.9	-	-	Available	
มี	2.8	-	0.2	2.5	0.1	-	-	-	Not available	
ไม่มี	46.9	0.6	1.7	30.1	9.6	4.9	-	-	20-29 hours	
20-29 ชั่วโมง	173.8	5.5	34.4	85.7	26.0	22.2	-	-	Available	
มี	0.7	-	-	0.6	0.1	-	-	-	Not available	
ไม่มี	173.1	5.5	34.4	85.1	25.8	22.2	-	-	30-34 hours	
30-34 ชั่วโมง	98.2	2.0	4.4	45.9	30.2	15.8	-	-	Available	
มี	0.3	-	-	0.3	-	-	-	-	Not available	
ไม่มี	97.9	2.0	4.4	45.6	30.2	15.8	-	-	35-39 hours	
35-39 ชั่วโมง	206.9	3.3	89.7	16.6	59.1	38.1	0.1	0.1	Available	
มี	1.6	-	-	-	1.2	0.4	-	-	Not available	
ไม่มี	205.3	3.3	89.7	16.6	57.9	37.7	0.1	0.1	40-49 hours	
40-49 ชั่วโมง	1,384.7	25.9	108.0	821.7	267.3	161.0	0.9	0.9	Available	
มี	0.9	-	0.3	0.2	0.3	-	-	-	Not available	
ไม่มี	1,383.9	25.9	107.7	821.5	267.0	161.0	0.9	0.9	50 hours and over	
50 ชั่วโมงขึ้นไป	578.3	21.0	13.7	260.8	196.6	85.2	1.0	1.0	Available	
มี	0.1	-	-	-	0.1	-	-	-	Not available	
ไม่มี	578.2	21.0	13.7	260.8	196.5	85.2	1.0	1.0		

ตารางที่ 11 จำนวนผู้จ้างงานที่ จำแนกตามสถานภาพการทำงาน จำนวนชั่วโมงทำงานต่อสัปดาห์ การมีเวลาเหลือพอและต้องการทำงานเพิ่มขึ้น เขต และเขตการปกครอง ภาคกลาง (ต่อ)

TABLE 11 EMPLOYED PERSONS BY WORK STATUS, HOURS WORKED PER WEEK, AVAILABILITY FOR ADDITIONAL WORK, SEX AND AREA, CENTRAL REGION (Contd.)

ไตรมาสที่ 1/2561 : Quarter 1/2018

นอกเขตเทศบาล NON-MUNICIPAL AREA

หน่วยเป็นพัน : In Thousands

จำนวนชั่วโมงทำงาน เพศ และ การมีเวลาเหลือพอ และต้องการทำงานเพิ่มขึ้น	สถานภาพการทำงาน Work Status										การรวมกลุ่ม Members of Producers' Cooperatives	HOURS WORKED, SEX AND AVAILABILITY FOR ADDITIONAL WORK TOTAL (FEMALE)
	รวม	นายจ้าง Employer	ลูกจ้างรัฐบาล Government Employee	ลูกจ้างเอกชน Private Employee	ทำงานส่วนตัว Own Account Worker	ชาย Unpaid Family Worker	ชาย Unpaid Family Worker	สมาชิก Members of Producers' Cooperatives	สมาชิก Members of Producers' Cooperatives	สมาชิก Members of Producers' Cooperatives		
ยอดรวม (หญิง)	2,833.5	30.1	266.9	1,349.2	705.2	479.7	2.5					
มี	12.8	-	0.7	6.7	4.2	1.2	-					Available
ไม่มี	2,820.7	30.1	266.1	1,342.5	701.0	478.6	2.5					Not available
มีงานประจำแต่ไม่ได้ทำงาน	11.8	-	0.3	4.0	7.5	-	-					With job not work
มี	0.8	-	-	0.4	0.5	-	-					Available
ไม่มี	10.9	-	0.3	3.6	7.0	-	-					Not available
1-9 ชั่วโมง	17.7	-	1.3	14.2	1.9	0.3	-					1-9 hours
มี	0.4	-	-	0.2	0.2	-	-					Available
ไม่มี	17.3	-	1.3	14.0	1.8	0.3	-					Not available
10-19 ชั่วโมง	47.0	0.5	7.4	21.4	10.8	7.0	-					10-19 hours
มี	0.8	-	-	0.6	0.2	-	-					Available
ไม่มี	46.2	0.5	7.4	20.7	10.6	7.0	-					Not available
20-29 ชั่วโมง	235.0	2.6	49.8	86.0	47.6	48.0	1.0					20-29 hours
มี	3.6	-	0.7	0.5	1.8	0.7	-					Available
ไม่มี	231.4	2.6	49.1	85.6	45.8	47.3	1.0					Not available
30-34 ชั่วโมง	167.1	2.0	7.5	84.8	37.4	35.3	0.1					30-34 hours
มี	0.7	-	-	0.6	-	0.1	-					Available
ไม่มี	166.4	2.0	7.5	84.3	37.4	35.2	0.1					Not available
35-39 ชั่วโมง	319.6	3.3	100.3	40.7	92.9	82.2	0.1					35-39 hours
มี	2.3	-	-	0.7	1.2	0.4	-					Available
ไม่มี	317.3	3.3	100.3	40.0	91.7	81.8	0.1					Not available
40-49 ชั่วโมง	1,421.2	13.3	94.2	822.1	279.8	210.8	1.0					40-49 hours
มี	3.8	-	-	3.3	0.5	-	-					Available
ไม่มี	1,417.4	13.3	94.2	818.8	279.4	210.8	1.0					Not available
50 ชั่วโมงขึ้นไป	614.2	8.4	6.1	276.0	227.4	96.1	0.2					50 hours and over
มี	0.4	-	-	0.4	-	-	-					Available
ไม่มี	613.9	8.4	6.1	275.7	227.4	96.1	0.2					Not available

ตารางที่ 12 จำนวนผู้มีงานทำ จำนวนตามกลุ่มอายุ จำนวนชั่วโมงทำงานต่อสัปดาห์ การมีเวลาเหลือพอและต้องการทำงานเพิ่มขึ้น ภาคกลาง

TABLE 12 EMPLOYED PERSONS BY AGE GROUP, HOURS WORKED PER WEEK, AVAILABILITY FOR ADDITIONAL WORK, CENTRAL REGION

ไตรมาสที่ 1/2561 : Quarter 1/2018

หน่วยเป็นพัน : In Thousands

จำนวนชั่วโมงทำงาน และ การมีเวลาเหลือพอ และต้องการทำงานเพิ่มขึ้น	รวม	กลุ่มอายุ Age Group										HOURS WORKED, AND AVAILABILITY FOR ADDITIONAL WORK	
		15-19	20-24	25-29	30-34	35-39	40-49	50-59	>= 60	TOTAL			
ยอดรวม	11,663.9	211.4	924.4	1,434.5	1,489.6	1,571.6	2,914.3	2,144.8	973.3				
มี	44.8	1.6	3.1	1.1	4.8	6.9	15.5	8.1	3.8				Available
ไม่มี	11,619.2	209.8	921.3	1,433.4	1,484.9	1,564.7	2,898.9	2,136.7	969.5				Not available
มีงานประจำแต่ไม่ได้ทำงาน	57.4	0.7	2.6	3.9	2.8	3.7	15.6	16.6	11.6				With job not work
มี	2.5	-	-	0.0	-	-	0.8	1.0	0.6				Available
ไม่มี	54.9	0.7	2.6	3.8	2.8	3.7	14.8	15.5	11.0				Not available
1-9 ชั่วโมง	44.5	-	6.8	6.1	6.7	9.2	6.0	5.7	3.9				1-9 hours
มี	0.7	-	-	-	-	0.2	0.1	0.2	0.2				Available
ไม่มี	43.7	-	6.8	6.1	6.7	9.0	5.9	5.5	3.7				Not available
10-19 ชั่วโมง	196.7	4.2	11.2	20.2	26.6	31.9	44.6	33.9	24.2				10-19 hours
มี	5.1	-	0.6	0.4	0.9	1.0	1.1	0.5	0.8				Available
ไม่มี	191.6	4.2	10.6	19.8	25.8	31.0	43.5	33.4	23.4				Not available
20-29 ชั่วโมง	842.1	20.7	58.2	114.9	94.8	105.6	190.6	162.2	95.0				20-29 hours
มี	7.3	0.1	1.0	0.2	0.5	1.7	1.8	1.9	0.2				Available
ไม่มี	834.8	20.6	57.2	114.8	94.4	104.0	188.8	160.3	94.8				Not available
30-34 ชั่วโมง	601.3	8.6	53.1	68.8	70.1	78.8	136.9	125.6	59.4				30-34 hours
มี	3.8	0.4	0.9	0.1	0.4	0.5	1.1	0.4	-				Available
ไม่มี	597.5	8.1	52.2	68.7	69.8	78.3	135.8	125.2	59.4				Not available
35-39 ชั่วโมง	1,065.0	15.8	62.9	98.8	115.7	122.7	246.5	271.2	131.3				35-39 hours
มี	6.0	-	0.3	0.1	-	0.8	3.8	0.2	1.0				Available
ไม่มี	1,058.9	15.8	62.6	98.7	115.7	122.0	242.7	271.0	130.4				Not available
40-49 ชั่วโมง	6,240.7	128.1	530.7	805.7	807.5	842.9	1,600.3	1,091.3	434.2				40-49 hours
มี	15.1	1.1	0.3	0.3	3.1	2.9	5.1	1.4	0.9				Available
ไม่มี	6,225.6	127.0	530.4	805.4	804.4	840.1	1,595.2	1,089.9	433.3				Not available
50 ชั่วโมงขึ้นไป	2,616.4	33.5	199.0	316.1	365.4	376.8	673.8	438.3	213.6				50 hours and over
มี	4.2	-	-	-	-	-	1.7	2.4	0.1				Available
ไม่มี	2,612.1	33.5	199.0	316.1	365.4	376.8	672.1	435.9	213.5				Not available

ตารางที่ 12 จำนวนผู้จ้างงานทำ จำนวนตามกลุ่มอายุ จำนวนชั่วโมงทำงานต่อสัปดาห์ การมีเวลาเหลือพอและต้องการทำงานเพิ่มขึ้น และเพศ ภาคกลาง
TABLE 12 EMPLOYED PERSONS BY AGE GROUP, HOURS WORKED PER WEEK, AVAILABILITY FOR ADDITIONAL WORK AND SEX - CENTRAL REGION

จำนวนชั่วโมงทำงาน เพศ และ การมีเวลาเหลือพอ และต้องการทำงานเพิ่มขึ้น	รวม Total	กลุ่มอายุ Age Group										HOURS WORKED, SEX AND ADDITIONAL WORK TOTAL(MALE)
		15-19	20-24	25-29	30-34	35-39	40-49	50-59	>= 60	SEX AND		
		15-19	20-24	25-29	30-34	35-39	40-49	50-59	>= 60	MALE	FEMALE	
ชาย	6,327.3	129.7	516.4	789.6	802.7	833.6	1,551.0	1,160.0	544.3	Available	Not available	
มี	25.2	1.4	0.4	3.5	2.8	8.3	4.6	2.6	Available	Not available		
ไม่มี	6,302.2	128.1	515.0	789.2	799.2	830.8	1,542.7	1,155.4	541.8	With job not work	Available	
มีงานประจำแต่ไม่ได้ทำงาน	39.9	0.5	2.6	3.2	1.7	12.4	9.2	0.5	0.2	Not available	Available	
มี	1.2	-	0.0	-	-	0.5	0.5	0.2	0.2	Not available	Available	
ไม่มี	38.7	0.5	2.6	3.2	1.7	11.9	8.7	7.9	7.9	1-9 hours	Not available	
1-9 ชั่วโมง	21.0	-	1.4	5.4	2.9	3.8	2.4	1.3	1.3	10-19 hours	Available	
มี	0.3	-	-	-	-	0.1	-	0.2	0.2	20-29 hours	Available	
ไม่มี	20.7	-	1.4	5.4	2.9	3.8	2.4	1.1	1.1	30-34 hours	Not available	
10-19 ชั่วโมง	99.9	3.5	5.0	10.9	12.8	14.5	23.3	18.3	11.6	35-39 hours	Available	
มี	1.5	0.3	0.4	0.4	-	0.3	0.1	0.3	0.3	40-49 hours	Available	
ไม่มี	98.5	3.5	4.7	10.6	12.8	14.5	23.0	18.2	11.3	50 hours and over	Not available	
20-29 ชั่วโมง	433.3	13.2	32.0	56.8	51.9	53.5	94.9	75.5	55.5	Available	Not available	
มี	3.0	-	-	-	0.5	1.1	0.7	0.5	0.2	Available	Not available	
ไม่มี	430.3	13.2	32.0	56.8	51.4	52.4	94.2	75.1	55.3	Available	Not available	
30-34 ชั่วโมง	336.0	7.6	37.4	35.1	38.3	43.8	71.9	68.1	33.9	Available	Not available	
มี	2.8	0.4	0.8	-	0.5	1.0	0.1	0.1	-	Available	Not available	
ไม่มี	333.2	7.2	36.6	35.1	38.3	43.2	70.9	68.0	33.9	Available	Not available	
35-39 ชั่วโมง	538.5	11.4	35.5	52.2	54.7	55.4	118.5	138.0	72.8	Available	Not available	
มี	2.2	-	-	-	0.1	0.1	1.1	-	1.0	Available	Not available	
ไม่มี	536.3	11.4	35.5	52.2	54.7	55.2	117.4	138.0	71.9	Available	Not available	
40-49 ชั่วโมง	3,434.8	74.6	296.1	458.5	433.4	451.5	875.8	597.9	247.0	Available	Not available	
มี	10.5	1.1	0.3	-	1.1	3.0	1.3	1.3	0.6	Available	Not available	
ไม่มี	3,424.3	73.5	295.8	458.5	430.3	450.4	872.8	596.6	246.5	Available	Not available	
50 ชั่วโมงขึ้นไป	1,423.9	18.9	106.5	167.5	207.1	208.9	350.3	250.7	114.0	Available	Not available	
มี	3.8	-	-	-	-	1.7	2.1	2.1	-	Available	Not available	
ไม่มี	1,420.1	18.9	106.5	167.5	207.1	208.9	348.7	248.6	114.0	Available	Not available	
หญิง	5,336.6	81.8	408.0	644.8	686.9	738.0	1,363.3	984.8	429.0	Available	Not available	
มี	19.6	0.1	1.6	0.7	1.2	4.1	7.2	3.5	1.3	Available	Not available	
ไม่มี	5,317.0	81.7	406.3	644.1	685.7	733.9	1,356.2	981.3	427.7	Available	Not available	
มีงานประจำแต่ไม่ได้ทำงาน	17.5	0.3	0.0	0.7	1.1	1.3	3.3	7.4	3.5	With job not work	Available	
มี	1.3	-	-	-	-	0.4	0.4	0.5	0.4	Available	Not available	
ไม่มี	16.2	0.3	0.0	0.7	1.1	1.3	2.9	6.9	3.1	Available	Not available	
1-9 ชั่วโมง	23.4	-	5.4	0.8	3.8	5.4	2.1	3.3	2.6	1-9 hours	Available	
มี	0.4	-	-	-	-	0.2	-	0.2	-	10-19 hours	Available	
ไม่มี	23.0	-	5.4	0.8	3.8	5.2	2.1	3.1	2.6	20-29 hours	Available	
10-19 ชั่วโมง	96.8	0.6	6.2	9.2	13.9	17.4	21.3	15.6	12.6	30-34 hours	Available	
มี	3.7	-	0.3	-	0.9	1.0	0.7	0.4	0.5	35-39 hours	Available	
ไม่มี	93.1	0.6	5.9	9.2	13.0	16.4	20.5	15.3	12.1	40-49 hours	Available	
20-29 ชั่วโมง	408.8	7.5	26.2	58.1	43.0	52.2	95.7	86.7	39.5	50 hours and over	Available	
มี	4.3	0.1	1.0	0.2	0.6	1.1	1.4	1.4	-	Available	Not available	
ไม่มี	404.4	7.4	25.2	58.0	43.0	51.6	94.6	85.2	39.5	Available	Not available	
30-34 ชั่วโมง	265.3	1.0	15.8	33.7	31.8	35.0	65.0	57.5	25.5	Available	Not available	
มี	1.0	0.1	0.1	0.1	-	0.1	0.1	0.3	-	Available	Not available	
ไม่มี	264.3	1.0	15.6	33.6	31.5	35.0	64.9	57.2	25.5	Available	Not available	
35-39 ชั่วโมง	526.5	4.3	27.4	46.6	61.0	67.4	128.1	133.2	58.5	Available	Not available	
มี	3.9	-	0.3	0.1	-	0.6	2.7	0.2	-	Available	Not available	
ไม่มี	522.6	4.3	27.2	46.5	61.0	66.8	125.3	133.1	58.5	Available	Not available	
40-49 ชั่วโมง	2,805.9	53.5	234.6	347.2	374.1	391.4	724.5	493.4	187.2	Available	Not available	
มี	4.6	-	0.3	0.3	-	1.8	2.1	0.1	0.3	Available	Not available	
ไม่มี	2,801.3	53.5	234.6	346.9	374.1	389.6	722.4	493.3	186.9	Available	Not available	
50 ชั่วโมงขึ้นไป	1,192.5	14.6	92.4	148.6	158.3	167.9	323.4	187.6	99.6	Available	Not available	
มี	0.5	-	-	-	-	-	0.4	0.4	0.1	Available	Not available	
ไม่มี	1,192.0	14.6	92.4	148.6	158.3	167.9	323.4	187.3	99.6	Available	Not available	

หน่วยเป็นพัน : in Thousands

ตารางที่ 12 จำนวนผู้มีงานทำ จำแนกตามกลุ่มอายุ จำนวนชั่วโมงทำงานต่อสัปดาห์ การมีเวลาเหลือพอและต้องการทำงานเพิ่มขึ้น เขต และเขตการปกครอง ภาคกลาง (ต่อ)
 TABLE 12 EMPLOYED PERSONS BY AGE GROUP, HOURS WORKED PER WEEK, AVAILABILITY FOR ADDITIONAL WORK, SEX AND AREA, CENTRAL REGION (Contd.)

หน่วยเป็นพัน : in Thousands

ไตรมาสที่ 1/2561 : Quarter 1/2018	จำนวนชั่วโมงทำงาน เพศ และ	ในเขตเทศบาล MUNICIPAL AREA										รวม	HOURS WORKED, SEX AND						
		กลุ่มอายุ Age Group											AVAILABILITY FOR ADDITIONAL WORK						
		15-19	20-24	25-29	30-34	35-39	40-49	50-59	>= 60										
	Total	50.0	213.6	374.4	385.3	400.3	716.8	511.0	203.7						TOTAL(MALE)				
	มี	1.5	0.4	0.3	3.2	0.2	2.6	1.4	0.3						Available				
	ไม่มี	48.4	213.2	374.2	382.1	400.2	714.2	509.6	203.3						Not available				
	มีงานประจำงานเต็มได้ทำงาน	0.4	0.2	0.4	1.3	0.6	5.4	1.9	1.0						With job not work				
	มี	1.0	-	0.0	-	-	0.5	0.3	0.2						Available				
	ไม่มี	10.1	0.2	0.3	1.3	0.6	5.0	1.6	0.8						Not available				
	1-9 ชั่วโมง	6.4	0.9	-	0.2	2.3	1.6	1.1	0.3						1-9 hours				
	มี	0.1	-	-	-	-	0.1	-	-						Available				
	ไม่มี	6.3	0.9	-	0.2	2.3	1.5	1.1	0.3						Not available				
	10-19 ชั่วโมง	41.6	1.5	7.2	7.4	5.0	9.0	7.4	3.2						10-19 hours				
	มี	0.7	0.3	0.2	-	-	0.1	0.1	-						Available				
	ไม่มี	40.8	1.2	6.9	7.4	5.0	8.9	7.3	3.2						Not available				
	20-29 ชั่วโมง	184.9	13.1	25.2	27.1	30.8	37.5	27.6	21.2						20-29 hours				
	มี	1.0	-	-	0.1	-	0.3	0.5	0.1						Available				
	ไม่มี	183.9	13.1	25.2	27.0	30.8	37.2	27.1	21.1						Not available				
	30-34 ชั่วโมง	124.6	13.3	14.7	16.2	17.0	27.8	23.0	10.9						30-34 hours				
	มี	0.5	0.1	-	-	-	-	-	-						Available				
	ไม่มี	124.1	13.2	14.7	16.2	17.0	27.8	23.0	10.9						Not available				
	35-39 ชั่วโมง	200.9	11.1	23.9	23.9	19.8	46.8	52.5	19.5						35-39 hours				
	มี	-	-	-	-	-	-	-	-						Available				
	ไม่มี	200.9	11.1	23.9	23.9	19.8	46.8	52.5	19.5						Not available				
	40-49 ชั่วโมง	1,605.5	120.0	223.6	215.2	224.4	416.4	274.5	97.4						40-49 hours				
	มี	5.3	1.1	-	3.1	0.2	0.5	0.4	-						Available				
	ไม่มี	1,600.2	120.0	223.6	212.1	224.2	415.9	274.1	97.4						Not available				
	50 ชั่วโมงขึ้นไป	680.3	7.0	79.5	94.2	100.5	172.3	123.1	50.1						50 hours and over				
	มี	1.3	-	-	-	-	1.2	0.1	-						Available				
	ไม่มี	679.0	7.0	79.5	94.2	100.5	171.1	123.0	50.1						Not available				

ตารางที่ 12 จำนวนผู้มีงานทำ จำแนกตามกลุ่มอายุ จำนวนชั่วโมงทำงานต่อสัปดาห์ การมีเวลาเหลือพอและต้องการทำงานเพิ่มขึ้น เขต และเขตการปกครอง ภาคกลาง (ต่อ)

TABLE 12 EMPLOYED PERSONS BY AGE GROUP, HOURS WORKED PER WEEK, AVAILABILITY FOR ADDITIONAL WORK, SEX AND AREA, CENTRAL REGION (Contd.)

ไตรมาสที่ 1/2561 : Quarter 1/2018	ในเขตเทศบาล MUNICIPAL AREA										หน่วยเป็นพัน : in Thousands	
	จำนวนชั่วโมงทำงาน เพศ และ การมีเวลาเหลือพอ และต้องการทำงานเพิ่มขึ้น	รวม										
		15-19	20-24	25-29	30-34	35-39	40-49	50-59	>= 60	HOURS WORKED, SEX AND AVAILABILITY FOR ADDITIONAL WORK		
ยอดรวม(หญิง)	2,503.1	184.4	329.7	345.4	352.5	635.9	435.5	178.1	TOTAL(FEMALE)			
มี	6.8	0.8	0.6	1.1	1.0	2.3	0.5	0.7	Available			
ไม่มี	2,496.3	183.6	329.1	344.3	351.6	633.7	435.0	177.4	Not available			
มีงานประจำแต่ไม่ได้ทำงาน	5.8	0.0	0.4	0.3	0.1	1.3	2.8	0.9	With job not work			
มี	0.5	-	-	-	-	0.1	0.1	0.2	Available			
ไม่มี	5.3	0.0	0.4	0.3	0.1	1.2	2.6	0.7	Not available			
1-9 ชั่วโมง	5.8	0.4	-	0.3	0.2	1.9	2.3	0.8	1-9 hours			
มี	-	-	-	-	-	-	-	-	Available			
ไม่มี	5.8	0.4	-	0.3	0.2	1.9	2.3	0.8	Not available			
10-19 ชั่วโมง	49.7	2.3	4.9	7.9	12.1	12.8	5.1	4.3	10-19 hours			
มี	2.8	0.3	-	0.9	1.0	0.5	0.2	0.1	Available			
ไม่มี	46.9	2.1	4.9	7.0	11.2	12.3	4.9	4.2	Not available			
20-29 ชั่วโมง	173.8	8.6	32.1	18.5	25.5	39.8	35.5	10.6	20-29 hours			
มี	0.7	0.3	0.2	-	-	0.3	-	-	Available			
ไม่มี	173.1	8.4	31.9	18.5	25.5	39.6	35.5	10.6	Not available			
30-34 ชั่วโมง	98.2	5.0	14.9	15.0	14.5	21.1	19.5	8.1	30-34 hours			
มี	0.3	-	0.1	0.2	-	0.0	-	-	Available			
ไม่มี	97.9	5.0	14.8	14.8	14.5	21.0	19.5	8.1	Not available			
35-39 ชั่วโมง	206.9	11.2	20.8	25.5	29.5	50.1	50.7	17.7	35-39 hours			
มี	1.6	0.3	-	-	-	1.2	0.2	-	Available			
ไม่มี	205.3	11.0	20.8	25.5	29.5	48.9	50.6	17.7	Not available			
40-49 ชั่วโมง	1,384.7	117.8	179.7	194.9	191.6	357.9	231.9	84.0	40-49 hours			
มี	0.9	-	0.3	-	-	0.2	-	0.3	Available			
ไม่มี	1,383.9	117.8	179.4	194.9	191.6	357.7	231.9	83.7	Not available			
50 ชั่วโมงขึ้นไป	578.3	39.1	76.9	83.0	79.1	151.1	87.7	51.7	50 hours and over			
มี	0.1	-	-	-	-	-	-	0.1	Available			
ไม่มี	578.2	39.1	76.9	83.0	79.1	151.1	87.7	51.6	Not available			

ตารางที่ 12 จำนวนผู้มีงานทำ จำแนกตามกลุ่มอายุ จำนวนชั่วโมงทำงานต่อสัปดาห์ การมีเวลาเหลือพอและต้องการทำงานเพิ่มขึ้น เขต และเขตการปกครอง ภาคกลาง (ต่อ)
 TABLE 12 EMPLOYED PERSONS BY AGE GROUP, HOURS WORKED PER WEEK, AVAILABILITY FOR ADDITIONAL WORK, SEX AND AREA, CENTRAL REGION (Contd.)

ไตรมาสที่ 1/2561 : Quarter 1/2018	จำนวนชั่วโมงทำงาน เพศ และ การมีเวลาเหลือพอ และต้องการทำงานเพิ่มขึ้น	นอกเขตเทศบาล NON-MUNICIPAL AREA										รวม		HOURS WORKED, SEX AND AVAILABILITY FOR ADDITIONAL WORK TOTAL(MALE)
		กลุ่มอายุ Age Group										SEX AND		
		15-19	20-24	25-29	30-34	35-39	40-49	50-59	>= 60	Available	Not available			
	ยอดรวม(ชาย)	79.7	302.8	415.2	417.4	433.3	834.2	649.0	340.7	340.7	340.7	340.7	Available	Not available
	มี	-	1.0	0.1	0.3	2.6	5.7	3.2	2.2	2.2	2.2	2.2	Available	Not available
	ไม่มี	79.7	301.8	415.1	417.0	430.6	828.5	645.8	338.5	338.5	338.5	338.5	With job not work	Available
	มีงานประจำแต่ไม่ได้ทำงาน	0.1	2.4	2.9	0.4	1.8	7.0	7.3	7.1	7.1	7.1	7.1	Available	Not available
	1-9 ชั่วโมง	-	-	-	-	-	-	-	-	-	-	-	1-9 hours	Available
	มี	0.2	2.4	2.9	0.4	1.8	7.0	7.1	7.1	7.1	7.1	7.1	Available	Not available
	ไม่มี	14.7	0.5	5.4	2.7	1.5	2.2	1.3	1.0	1.0	1.0	1.0	1-9 hours	Available
	มี	0.2	-	-	-	-	-	-	0.2	0.2	0.2	0.2	Available	Not available
	ไม่มี	14.4	0.5	5.4	2.7	1.5	2.2	1.3	0.8	0.8	0.8	0.8	10-19 hours	Available
	มี	58.4	3.5	3.8	5.4	9.5	14.4	10.9	8.4	8.4	8.4	8.4	Available	Not available
	ไม่มี	0.7	-	0.1	-	-	0.3	-	0.3	0.3	0.3	0.3	Available	Not available
	มี	57.7	3.5	3.6	5.4	9.5	14.1	10.9	8.0	8.0	8.0	8.0	Available	Not available
	ไม่มี	248.4	18.9	31.6	24.8	22.6	57.4	48.0	34.3	34.3	34.3	34.3	Available	Not available
	มี	2.0	-	-	0.3	1.1	0.4	-	0.1	0.1	0.1	0.1	Available	Not available
	ไม่มี	246.4	18.9	31.6	24.5	21.6	57.0	48.0	34.2	34.2	34.2	34.2	Available	Not available
	มี	211.4	24.1	20.5	22.1	26.7	44.1	45.1	23.0	23.0	23.0	23.0	Available	Not available
	ไม่มี	2.3	0.7	-	-	0.5	1.0	0.1	-	-	-	-	Available	Not available
	มี	209.1	23.4	20.5	22.1	26.2	43.1	45.0	23.0	23.0	23.0	23.0	Available	Not available
	ไม่มี	337.6	24.4	28.4	30.8	35.6	71.7	85.5	53.4	53.4	53.4	53.4	Available	Not available
	มี	2.2	-	-	-	0.1	1.1	-	1.0	1.0	1.0	1.0	Available	Not available
	ไม่มี	335.4	24.4	28.4	30.8	35.5	70.7	85.5	52.4	52.4	52.4	52.4	Available	Not available
	มี	1,829.3	176.1	234.9	218.2	227.1	459.4	323.4	149.6	149.6	149.6	149.6	Available	Not available
	ไม่มี	5.2	0.3	-	-	0.9	2.5	0.9	0.6	0.6	0.6	0.6	Available	Not available
	มี	1,824.2	175.8	234.9	218.2	226.2	456.9	322.5	149.0	149.0	149.0	149.0	Available	Not available
	ไม่มี	743.6	53.0	88.0	112.9	108.4	178.0	127.6	63.8	63.8	63.8	63.8	Available	Not available
	มี	2.5	-	-	-	-	0.5	2.0	-	-	-	-	Available	Not available
	ไม่มี	741.1	53.0	88.0	112.9	108.4	177.5	125.7	63.8	63.8	63.8	63.8	Available	Not available

หน่วยเป็นพัน : in Thousands

ตารางที่ 12 จำนวนผู้มีงานทำ จำแนกตามกลุ่มอายุ จำนวนชั่วโมงทำงานต่อสัปดาห์ การมีเวลาเพื่อพักผ่อนและต้องการทำงานเพิ่มขึ้น เพศ และเขตการปกครอง ภาคกลาง (ต่อ)

TABLE 12 EMPLOYED PERSONS BY AGE GROUP, HOURS WORKED PER WEEK, AVAILABILITY FOR ADDITIONAL WORK, SEX AND AREA, CENTRAL REGION (Contd.)

ไตรมาสที่ 1/2561 : Quarter 1/2018	จำนวนชั่วโมงทำงาน เพศ และ การมีเวลาเพื่อ และต้องการทำงานเพิ่มขึ้น	นอกเขตเทศบาล NON-MUNICIPAL AREA										รวม	HOURS WORKED, SEX AND ADDITIONAL WORK	
		กลุ่มอายุ Age Group											TOTAL(FEMALE)	AVAILABILITY FOR ADDITIONAL WORK
		15-19	20-24	25-29	30-34	35-39	40-49	50-59	>= 60	>= 60				
	ยอดรวม(หญิง)	2,833.5	223.6	315.1	341.5	385.5	727.4	549.3	250.9	250.9	Available	0.6		
	มี	12.8	0.9	0.1	0.1	3.1	4.9	3.0	0.6	0.6	Not available	250.3		
	ไม่มี	2,820.7	222.7	315.0	341.4	382.4	722.5	546.3	250.3	250.3	With job not work	2.6		
	มีงานประจำไม่ได้ทำงาน	11.8	-	0.3	0.8	1.2	2.0	4.6	0.2	0.2	Available	0.2		
	มี	0.8	-	-	-	-	0.2	0.4	0.2	0.2	Not available	2.4		
	ไม่มี	10.9	-	0.3	0.8	1.2	1.7	4.2	1.8	1.8	1-9 hours	1.8		
	1-9 ชั่วโมง	17.7	5.1	0.8	3.5	5.3	0.3	1.0	0.2	0.2	Available	-		
	มี	0.4	-	-	-	-	-	-	-	-	Not available	10-19 hours		
	ไม่มี	17.3	5.1	0.8	3.5	5.1	0.3	0.8	1.8	1.8	Not available	8.3		
	10-19 ชั่วโมง	47.0	3.8	4.3	6.0	5.3	8.5	10.6	0.4	0.4	Available	8.0		
	มี	0.8	-	-	-	-	-	-	-	-	Not available	20-29 hours		
	ไม่มี	46.2	3.8	4.3	6.0	5.3	8.2	10.4	0.2	0.2	Available	28.9		
	20-29 ชั่วโมง	235.0	17.5	26.1	24.4	26.6	55.9	51.1	1.4	1.4	Not available	28.9		
	มี	3.6	0.7	-	-	0.6	0.8	0.8	-	-	Available	28.9		
	ไม่มี	231.4	16.8	26.1	24.4	26.1	55.0	49.7	17.3	17.3	Not available	17.3		
	30-34 ชั่วโมง	167.1	10.8	18.7	16.9	20.6	44.0	38.0	0.3	0.3	Not available	40.8		
	มี	0.7	0.1	-	0.1	-	0.1	0.3	-	-	Available	40.8		
	ไม่มี	166.4	10.7	18.7	16.7	20.6	43.9	37.7	17.3	17.3	Not available	40.8		
	35-39 ชั่วโมง	319.6	16.2	25.8	35.5	37.9	78.0	82.5	40.8	40.8	Not available	40.8		
	มี	2.3	-	0.1	-	0.6	1.6	-	-	-	Available	103.2		
	ไม่มี	317.3	16.2	25.7	35.5	37.3	76.4	82.5	40.8	40.8	Not available	103.2		
	40-49 ชั่วโมง	1,421.2	116.8	167.5	179.2	199.9	366.6	261.6	103.2	103.2	Available	103.2		
	มี	3.8	-	-	-	1.8	1.9	0.1	-	-	Not available	47.9		
	ไม่มี	1,417.4	116.8	167.5	179.2	198.1	364.7	261.5	103.2	103.2	Available	47.9		
	50 ชั่วโมงขึ้นไป	614.2	53.4	71.7	75.3	88.8	172.4	99.9	0.4	0.4	Not available	47.9		
	มี	0.4	-	-	-	-	-	-	-	-	Available	47.9		
	ไม่มี	613.9	53.4	71.7	75.3	88.8	172.4	99.5	47.9	47.9	Not available	47.9		

หน่วยนับพัน : In Thousands

ตารางที่ 13 จำนวนผู้ว่างงาน ที่ทำงานทำ จำแนกตามระยะเวลาที่ทำงานทำ ระดับการศึกษาที่สำเร็จ ภาคกลาง

TABLE 13 UNEMPLOYED PERSONS, SEEKING JOB BY DURATION OF SEEKING JOB, LEVEL OF EDUCATIONAL ATTAINMENT , CENTRAL REGION

ไตรมาสที่ 1/2561 : Quarter 1/2018	ระดับการศึกษาที่สำเร็จ	รวม								LEVEL OF EDUCATIONAL ATTAINMENT
		ระยะเวลาที่ทำงานทำ								
		Duration of seeking job								
		< 1 เดือน	1 - 2.9 เดือน	3 - 5.9 เดือน	6 - 8.9 เดือน	9 - 11.9 เดือน	>=12 เดือน	ไม่ทราบ		
		Month	Months	Months	Months	Months	Months	Unknown		
	ยอดรวม	19,487	10,729	1,488	-	-	96	-	TOTAL	
1.	ไม่มีการศึกษา	-	344	-	-	-	-	-	No education	
2.	ต่ำกว่าประถมศึกษา	846	-	-	-	-	-	-	Less than Elementary	
3.	ประถมศึกษา	4,238	1,248	640	-	-	-	-	Elementary	
4.	มัธยมศึกษาตอนต้น	4,557	3,347	-	-	96	-	-	Lower Secondary	
5.	มัธยมศึกษาตอนปลาย	3,802	4,126	101	-	-	-	-	Upper Secondary Level	
	สายสามัญ	2,609	2,916	101	-	-	-	-	General/Academic	
	สายอาชีพศึกษา	1,192	1,210	-	-	-	-	-	Vocational	
	สายวิชาการศึกษา	-	-	-	-	-	-	-	Teacher Training	
6.	อุดมศึกษา	6,045	1,664	746	-	-	-	-	Higher Level	
	สายวิชาการ	1,710	1,384	93	-	-	-	-	Academic	
	สายวิชาชีพ	4,335	280	654	-	-	-	-	Higher Technical Education	
	สายวิชาการศึกษา	-	-	-	-	-	-	-	Teacher Training	
7.	อื่นๆ ^{1/}	-	-	-	-	-	-	-	Others ^{1/}	
8.	ไม่ทราบ	-	-	-	-	-	-	-	Unknown	

^{1/} รวมอาชีพระยะสั้น Including Short Course Vocational

หน่วยเป็นคน : Person

ตารางที่ 13 จำนวนผู้ว่างงาน ที่หางานทำ จำนวนตามระยะเวลาที่หางานทำ ระดับการศึกษาที่สำเร็จ และเพศ ภาคกลาง

TABLE 13 UNEMPLOYED PERSONS, SEEKING JOB BY DURATION OF SEEKING JOB, LEVEL OF EDUCATIONAL ATTAINMENT AND SEX, CENTRAL REGION

ระดับการศึกษาที่สำเร็จ	รวม	ระยะเวลาที่หางานทำ Duration of seeking job							LEVEL OF EDUCATIONAL ATTAINMENT
		< 1 เดือน	1 - 2.9 เดือน	3 - 5.9 เดือน	6 - 8.9 เดือน	9 - 11.9 เดือน	>=12 เดือน	ไม่ทราบ	
		Month	Months	Months	Months	Months	Months	Unknown	
ชาย	23,729	14,470	7,769	1,395	-	-	96	-	MALE
ไม่มีการศึกษา	-	-	-	-	-	-	-	-	No education
ต่ำกว่าประถมศึกษา	846	846	-	-	-	-	-	-	Less than Elementary
ประถมศึกษา	6,126	4,238	1,248	640	-	-	-	-	Elementary
มัธยมศึกษาตอนต้น	6,331	3,296	2,939	-	-	-	96	-	Lower Secondary
มัธยมศึกษาตอนปลาย	5,922	3,499	2,322	101	-	-	-	-	Upper Secondary Level
สายสามัญ	3,596	2,383	1,111	101	-	-	-	-	General/Academic
สายอาชีพศึกษา	2,326	1,115	1,210	-	-	-	-	-	Vocational
สายวิชาการศึกษา	-	-	-	-	-	-	-	-	Teacher Training
อุดมศึกษา	4,505	2,591	1,260	654	-	-	-	-	Higher Level
สายวิชาการ	1,602	623	980	-	-	-	-	-	Academic
สายวิชาชีพ	2,903	1,969	280	654	-	-	-	-	Higher Technical Education
สายวิชาการศึกษา	-	-	-	-	-	-	-	-	Teacher Training
อื่นๆ 1/	-	-	-	-	-	-	-	-	Others 1/
ไม่ทราบ	-	-	-	-	-	-	-	-	Unknown
หญิง	8,070	5,018	2,960	93	-	-	-	-	FEMALE
ไม่มีการศึกษา	344	-	344	-	-	-	-	-	No education
ต่ำกว่าประถมศึกษา	-	-	-	-	-	-	-	-	Less than Elementary
ประถมศึกษา	-	-	-	-	-	-	-	-	Elementary
มัธยมศึกษาตอนต้น	1,669	1,261	408	-	-	-	-	-	Lower Secondary
มัธยมศึกษาตอนปลาย	2,108	303	1,805	-	-	-	-	-	Upper Secondary Level
สายสามัญ	2,031	226	1,805	-	-	-	-	-	General/Academic
สายอาชีพศึกษา	77	77	-	-	-	-	-	-	Vocational
สายวิชาการศึกษา	-	-	-	-	-	-	-	-	Teacher Training
อุดมศึกษา	3,950	3,454	404	93	-	-	-	-	Higher Level
สายวิชาการ	1,584	1,088	404	93	-	-	-	-	Academic
สายวิชาชีพ	2,366	2,366	-	-	-	-	-	-	Higher Technical Education
สายวิชาการศึกษา	-	-	-	-	-	-	-	-	Teacher Training
อื่นๆ 1/	-	-	-	-	-	-	-	-	Others 1/
ไม่ทราบ	-	-	-	-	-	-	-	-	Unknown

1/ รวมอาชีพระยะสั้น 1/ Including Short Course Vocational

ตารางที่ 13 จำนวนผู้ว่างงาน ที่ทำงานทำ จำนวนตามระยะเวลาที่ทำงานทำ ระดับการศึกษาที่สำเร็จ เพศ และเขตการปกครอง ภาคกลาง (ต่อ)

TABLE 13 UNEMPLOYED PERSONS, SEEKING JOB BY DURATION OF SEEKING JOB, LEVEL OF EDUCATIONAL ATTAINMENT, SEX AND AREA, CENTRAL REGION (Contd.)

ระดับการศึกษาที่สำเร็จ	รวม	ในเขตเทศบาล MUNICIPAL AREA										LEVEL OF EDUCATIONAL ATTAINMENT
		ระยะเวลาที่ทำงานทำ Duration of seeking job										
		< 1 เดือน	1 - 2.9 เดือน	3 - 5.9 เดือน	6 - 8.9 เดือน	9 - 11.9 เดือน	>=12 เดือน	ไม่ทราบ				
Total	Month	Months	Months	Months	Months	Months	Unknown					
ยอดรวม	11,340	7,867	3,284	93	-	96	-	-			TOTAL	
ชาย	7,805	5,619	2,091	-	-	96	-	-			MALE	
ไม่มีการศึกษา	-	-	-	-	-	-	-	-			No education	
ต่ำกว่าประถมศึกษา	133	133	-	-	-	-	-	-			Less than Elementary	
ประถมศึกษา	374	374	-	-	-	-	-	-			Elementary	
มัธยมศึกษาตอนต้น	1,843	1,747	-	-	-	96	-	-			Lower Secondary	
มัธยมศึกษาตอนปลาย	3,422	2,311	1,111	-	-	-	-	-			Upper Secondary Level	
สามัญ	3,058	1,947	1,111	-	-	-	-	-			General/Academic	
สายวิชาชีพ	364	364	-	-	-	-	-	-			Vocational	
สายวิชาการศึกษา	-	-	-	-	-	-	-	-			Teacher Training	
อุดมศึกษา	2,033	1,053	980	-	-	-	-	-			Higher Level	
สายวิชาการ	1,437	457	980	-	-	-	-	-			Academic	
สายวิชาชีพ	596	596	-	-	-	-	-	-			Higher Technical Education	
สายวิชาการศึกษา	-	-	-	-	-	-	-	-			Teacher Training	
อื่นๆ ^{1/}	-	-	-	-	-	-	-	-			Others ^{1/}	
ไม่ทราบ	-	-	-	-	-	-	-	-			Unknown	
หญิง	3,534	2,249	1,193	93	-	-	-	-			FEMALE	
ไม่มีการศึกษา	-	-	-	-	-	-	-	-			No education	
ต่ำกว่าประถมศึกษา	-	-	-	-	-	-	-	-			Less than Elementary	
ประถมศึกษา	-	-	-	-	-	-	-	-			Elementary	
มัธยมศึกษาตอนต้น	40	40	-	-	-	-	-	-			Lower Secondary	
มัธยมศึกษาตอนปลาย	1,496	303	1,193	-	-	-	-	-			Upper Secondary Level	
สามัญ	1,419	226	1,193	-	-	-	-	-			General/Academic	
สายวิชาชีพ	77	77	-	-	-	-	-	-			Vocational	
สายวิชาการศึกษา	-	-	-	-	-	-	-	-			Teacher Training	
อุดมศึกษา	1,998	1,906	-	-	93	-	-	-			Higher Level	
สายวิชาการ	93	-	-	-	93	-	-	-			Academic	
สายวิชาชีพ	1,906	1,906	-	-	-	-	-	-			Higher Technical Education	
สายวิชาการศึกษา	-	-	-	-	-	-	-	-			Teacher Training	
อื่นๆ ^{1/}	-	-	-	-	-	-	-	-			Others ^{1/}	
ไม่ทราบ	-	-	-	-	-	-	-	-			Unknown	

1/ รวมอาชีพระยะสั้น 1/ Including Short Course Vocational

ตารางที่ 13 จำนวนผู้ว่างงาน ที่หางานทำ จำนวนตามระยะเวลาที่หางานทำ ระดับการศึกษาที่สำเร็จ เพศ และเขตการปกครอง ภาคกลาง (ต่อ)
 TABLE 13 UNEMPLOYED PERSONS, SEEKING JOB BY DURATION OF SEEKING JOB, LEVEL OF EDUCATIONAL ATTAINMENT, SEX AND AREA, CENTRAL REGION (Contd.)

ไตรมาสที่ 1/2561 : Quarter 1/2018

ระดับการศึกษาที่สำเร็จ	รวม	ระยะเวลาที่หางานทำ										LEVEL OF EDUCATIONAL ATTAINMENT					
		Duration of seeking job															
		< 1 เดือน	1 - 2.9 เดือน	3 - 5.9 เดือน	6 - 8.9 เดือน	9 - 11.9 เดือน	>=12 เดือน	ไม่ทราบ	TOTAL								
Month	Months	Months	Months	Months	Months	Months	Months	Months	Months	Months	Months	Months	Months	Months	Months		
ยอดรวม ชาย	20,460	11,620	7,445	1,395	-	-	-	-	-	-	-	-	-	-	-	-	TOTAL
ไม่มีการศึกษา	15,924	8,851	5,678	1,395	-	-	-	-	-	-	-	-	-	-	-	-	MALE
ต่ำกว่าประถมศึกษา	-	-	-	-	-	-	-	-	-	-	-	-	-	-	-	-	No education
ประถมศึกษา	713	713	-	-	-	-	-	-	-	-	-	-	-	-	-	-	Less than Elementary
มัธยมศึกษาตอนต้น	5,752	3,864	1,248	640	-	-	-	-	-	-	-	-	-	-	-	-	Elementary
มัธยมศึกษาตอนปลาย	4,488	1,549	2,939	-	-	-	-	-	-	-	-	-	-	-	-	-	Lower Secondary
สามชั้นมัธยม	2,499	1,187	1,210	101	-	-	-	-	-	-	-	-	-	-	-	-	Upper Secondary Level
สายอาชีพศึกษา	537	436	-	101	-	-	-	-	-	-	-	-	-	-	-	-	General/Academic
สายวิชาการศึกษา	1,962	751	1,210	-	-	-	-	-	-	-	-	-	-	-	-	-	Vocational
อุดมศึกษา	-	-	-	-	-	-	-	-	-	-	-	-	-	-	-	-	Teacher Training
สายวิชาการ	2,472	1,538	280	654	-	-	-	-	-	-	-	-	-	-	-	-	Higher Level
สายวิชาชีพ	165	165	-	-	-	-	-	-	-	-	-	-	-	-	-	-	Academic
สายวิชาการศึกษา	2,307	1,373	280	654	-	-	-	-	-	-	-	-	-	-	-	-	Higher Technical Education
อื่นๆ / ไม่ทราบ	-	-	-	-	-	-	-	-	-	-	-	-	-	-	-	-	Teacher Training
อื่นๆ / ไม่ทราบ	-	-	-	-	-	-	-	-	-	-	-	-	-	-	-	-	Others / Unknown
หญิง	4,536	2,769	1,767	-	-	-	-	-	-	-	-	-	-	-	-	-	FEMALE
ไม่มีการศึกษา	344	-	344	-	-	-	-	-	-	-	-	-	-	-	-	-	No education
ต่ำกว่าประถมศึกษา	-	-	-	-	-	-	-	-	-	-	-	-	-	-	-	-	Less than Elementary
ประถมศึกษา	-	-	-	-	-	-	-	-	-	-	-	-	-	-	-	-	Elementary
มัธยมศึกษาตอนต้น	1,629	1,221	408	-	-	-	-	-	-	-	-	-	-	-	-	-	Lower Secondary
มัธยมศึกษาตอนปลาย	611	-	611	-	-	-	-	-	-	-	-	-	-	-	-	-	Upper Secondary Level
สามชั้นมัธยม	611	-	611	-	-	-	-	-	-	-	-	-	-	-	-	-	General/Academic
สายอาชีพศึกษา	-	-	-	-	-	-	-	-	-	-	-	-	-	-	-	-	Vocational
สายวิชาการศึกษา	-	-	-	-	-	-	-	-	-	-	-	-	-	-	-	-	Teacher Training
อุดมศึกษา	1,952	1,548	404	-	-	-	-	-	-	-	-	-	-	-	-	-	Higher Level
สายวิชาการ	1,492	1,088	404	-	-	-	-	-	-	-	-	-	-	-	-	-	Academic
สายวิชาชีพ	460	460	-	-	-	-	-	-	-	-	-	-	-	-	-	-	Higher Technical Education
สายวิชาการศึกษา	-	-	-	-	-	-	-	-	-	-	-	-	-	-	-	-	Teacher Training
อื่นๆ / ไม่ทราบ	-	-	-	-	-	-	-	-	-	-	-	-	-	-	-	-	Others / Unknown

1/ รวมอาชีพระยะสั้น 1/ Including Short Course Vocational

ตารางที่ 14 จำนวนผู้จ้างงาน ที่เคยทำงานก่อน จำนวนเคยมีที่ทำงาน ก่อนเคยมีที่ทำงาน ที่อุตสาหกรรมที่ว่างงาน ภาคกลาง
TABLE 14 UNEMPLOYED PERSONS, EVER WORKED BY LAST OCCUPATION, LAST INDUSTRY, CENTRAL REGION

อาชีพที่ว่างงาน	อุตสาหกรรมที่ว่างงาน										รวม	LAST OCCUPATION	
	การเกษตร และปศุสัตว์	เหมืองแร่ และหิน	การผลิต และประกอบ	ไฟฟ้า ก๊าซ และประปา	การส่งน้ำ และเสีย	การก่อสร้าง	การขนส่ง และโทรคมนาคม	การขนส่ง และโทรคมนาคม	ที่พักแรม และร้านอาหาร	ข้อมูลข่าวสาร และการสื่อสาร			การธนาคาร และประกันภัย
	Agriculture and Forestry	Mining and Quarrying	Manufacturing and Construction	Electricity and Gas	Water supply and Sewerage	Construction	Transport, storage and information communication	Transport, storage and information communication	Accommodation and food service	Information and communication	Financial intermediation	TOTAL	
1. ผู้จัดการ การขายปลีกปลีก และผู้จัดจำหน่าย	280	-	23,785	236	81	6,254	10,034	2,750	5,621	669	541	-	1. managers, senior officials and Legislators
2. ผู้ประกอบการค้าปลีกต่างๆ	-	-	-	-	-	-	286	-	106	-	-	-	2. Professionals
3. เจ้าหน้าที่เทคนิคและผู้ประกอบการค้า ปลีกปลีก	-	-	1,922	-	-	-	-	-	1,221	-	188	-	3. Technicians and associate professionals
4. เติมน้ำมัน	-	-	1,691	-	-	-	1,093	-	-	-	352	-	4. Clerks
5. พนักงานบริการและผู้ประกอบการค้า ปลีกปลีก	-	-	-	-	-	-	6,134	-	4,079	-	-	-	5. Service workers and sell goods workers
6. ผู้ปฏิบัติงานที่มีฝีมือในการเกษตร ปศุสัตว์ และประมง	332	-	-	-	-	-	-	-	138	-	-	-	6. Skilled agricultural forest and fishery workers
7. เจ้าหน้าที่และผู้ปฏิบัติงานที่มีฝีมือ ในการเกษตร	427	-	5,747	-	-	2,554	1,983	-	-	-	-	-	7. Craft and associate professionals
8. ผู้ประกอบการค้าปลีกปลีก และผู้ประกอบการบริการ	280	-	7,918	-	81	790	98	1,809	-	-	-	-	8. Plant and machine controllers and assemblers
9. ผู้ประกอบการค้าปลีกปลีก และผู้ประกอบการค้าปลีกปลีก	-	-	6,506	236	-	2,910	440	942	78	669	-	-	9. Elementary occupations
10. คนงานที่มีฝีมือและไม่มีฝีมือ	-	-	-	-	-	-	-	-	-	-	-	-	10. Workers not classifiable by occupation

ตารางที่ 14 จำนวนผู้ว่างงาน ที่เคยทำงานมาก่อน จำนวนตามอาชีพที่ทำงานครั้งสุดท้าย อุตสาหกรรมที่ทำงานครั้งสุดท้าย ภาคกลาง (ต่อ)
TABLE 14 UNEMPLOYED PERSONS, EVER WORKED BY LAST OCCUPATION, LAST INDUSTRY, CENTRAL REGION (Contd.)

อาชีพที่ทำงานครั้งสุดท้าย Last Occupation	อุตสาหกรรมที่ทำงานครั้งสุดท้าย (ต่อ) Last Industry (Contd.)										ไม่ทราบ Unknown	รวม TOTAL
	กิจกรรมอาชีพ Professional/scientific activities	การบริการสนับสนุน Administrative and support service activities	การบริการราชการ Public administration and defence	การศึกษา Education	สุขภาพและการบริการสังคม Health and social work	ศิลปะ ความบันเทิง และนันทนาการ Art, entertainment and recreation	บริการ Other service	งานครัวเรือน Activities of household	นอกอาณาเขต Extra-territorial	ไม่ทราบ Unknown		
1. ผู้จัดการ ข้าราชการระดับสูงที่ไม่ใช่ผู้บริหารระดับสูง และผู้จัดการฝ่ายปฏิบัติการ และผู้จัดการฝ่ายปฏิบัติการ	-	1,939	1,500	436	-	275	2,189	-	-	-	2,317	1. managers, senior officials and legislators
2. ผู้ประกอบการวิชาชีพขั้นสูง และผู้บริหารระดับสูง	584	-	720	-	-	-	-	-	-	-	-	2. Professionals
3. เจ้าหน้าที่เทคนิคและผู้บริหารระดับสูง ที่ไม่ใช่วิศวกรหรือสถาปนิก	-	-	-	-	-	-	-	-	-	-	-	3. Technicians and associate professionals
4. เสมียน	-	256	147	-	-	-	-	-	-	-	-	4. Clerks
5. พนักงานบริการและผู้ประกอบการที่ไม่ใช่ช่าง และผู้ปฏิบัติงานที่มีฝีมือในด้านการเกษตร	-	1,683	-	436	-	-	-	-	-	-	-	5. Service workers and sell goods workers
6. ผู้ปฏิบัติงานที่มีฝีมือในด้านการเกษตร ปศุสัตว์ และประมง	-	-	-	-	-	-	-	-	-	-	-	6. Skilled agricultural forest and fishery workers
7. ช่างฝีมือ และผู้ปฏิบัติงานที่มีฝีมือ และผู้ปฏิบัติงานที่มีฝีมือในการประกอบ และผู้ปฏิบัติงานในการประกอบ	-	-	-	-	-	275	-	-	-	-	-	7. Craft and associate professionals and assemblers
8. ผู้ประกอบการวิชาชีพขั้นสูง และผู้บริหารระดับสูง	-	633	-	-	-	-	2,189	-	-	-	-	9. Elementary occupations
10. คนงานที่มีฝีมือและไม่มีฝีมือ	-	-	-	-	-	-	-	-	-	-	2,317	10. Workers not classifiable by occupation

ตารางที่ 14 จำนวนผู้ว่างงาน ที่เคยทำงานก่อน จำแนกตามอาชีพครั้งสุดท้าย อุตสาหกรรมครั้งสุดท้าย และเพศ ภาคกลาง
TABLE 14 UNEMPLOYED PERSONS, EVER WORKED BY LAST OCCUPATION, LAST INDUSTRY AND SEX, CENTRAL REGION

อาชีพครั้งสุดท้าย	อุตสาหกรรมครั้งสุดท้าย										รวม	Total	LAST OCCUPATION
	เกษตรกรรม และการประมง Agriculture	การทำ เหมืองแร่ และเหมืองหิน Mining	การผลิต Manufacturing	ไฟฟ้า ก๊าซ ไอน้ำ ระบบปรับอากาศ Electricity	การจ่ายน้ำ บำบัดน้ำเสีย Water supply sewage,waste	ก่อสร้าง Construction	การขนส่ง การพาณิชย์ การคมนาคม Transport, storage	การขนส่งและ สินค้าขั้นต้น Transportation and storage	ที่พักแรมและ บริการด้านอาหาร Accommodation and food service	ข้อมูลข่าวสาร และการสื่อสาร Information and communication			
ชาย	3,730	280	14,959	236	81	5,374	7,129	2,750	1,912	669	246	MALE	
1. ผู้จัดการ วิศวกร สถาปนิก สถาปนิก และช่างเทคนิค	-	-	-	-	-	-	-	-	-	-	-	1. managers, senior officials and legislators	
2. ผู้ประกอบการวิชาชีพต่างๆ	-	-	-	-	-	-	286	-	106	-	-	2. Professionals	
3. เจ้าหน้าที่เทคนิคและผู้ประกอบอาชีพ ที่เกี่ยวข้องกับสินค้า	-	-	1,922	-	-	-	-	-	-	-	188	3. Technicians and associate professionals	
4. เสมียน	-	-	-	-	-	-	942	-	-	-	58	4. Clerks	
5. พนักงานบริการและผู้จำหน่ายสินค้า ทั่วไป และร้าน	-	-	332	-	-	-	3,380	-	1,668	-	-	5. Service workers and sell goods	
6. ผู้ปฏิบัติงานที่มีฝีมือด้านเกษตร ป่าไม้ และประมง	-	-	-	-	-	-	-	-	138	-	-	6. Skilled agricultural forest and fishery workers	
7. ช่างฝีมือ และผู้ปฏิบัติงานที่มีฝีมือ 8. ผู้ควบคุมเครื่องจักรโรงงานและเครื่องจักร และผู้ปฏิบัติงานด้านยานพาหนะ	427	-	5,190	-	-	2,410	1,983	-	-	-	-	7. Craft and associate professionals	
9. ผู้ประกอบอาชีพช่างฝีมือ และผู้ปฏิบัติงานที่มีฝีมือด้านเกษตร ป่าไม้ และประมง	-	280	4,551	-	81	790	98	1,809	-	-	-	8. Plant and machine controllers and assemblers	
10. คนงานฝีมือด้านเกษตร ป่าไม้ และประมง	2,991	-	3,296	236	-	2,175	440	942	-	669	-	9. Elementary occupations	
หญิง	1,133	-	8,846	-	-	880	2,905	-	3,709	-	295	FEMALE	
1. ผู้จัดการ วิศวกร สถาปนิก สถาปนิก และช่างเทคนิค	-	-	-	-	-	-	-	-	-	-	-	1. managers, senior officials and legislators	
2. ผู้ประกอบการวิชาชีพต่างๆ	-	-	-	-	-	-	-	-	-	-	-	2. Professionals	
3. เจ้าหน้าที่เทคนิคและผู้ประกอบอาชีพ ที่เกี่ยวข้องกับสินค้า	-	-	-	-	-	-	-	-	1,221	-	-	3. Technicians and associate professionals	
4. เสมียน	-	-	1,691	-	-	-	150	-	-	-	295	4. Clerks	
5. พนักงานบริการและผู้จำหน่ายสินค้า ทั่วไป และร้าน	-	-	-	-	-	-	2,754	-	2,410	-	-	5. Service workers and sell goods	
6. ผู้ปฏิบัติงานที่มีฝีมือด้านเกษตร ป่าไม้ และประมง	-	-	-	-	-	-	-	-	-	-	-	6. Skilled agricultural forest and fishery workers	
7. ช่างฝีมือ และผู้ปฏิบัติงานที่มีฝีมือ 8. ผู้ควบคุมเครื่องจักรโรงงานและเครื่องจักร และผู้ปฏิบัติงานด้านยานพาหนะ	-	-	557	-	-	144	-	-	-	-	-	7. Craft and associate professionals	
9. ผู้ประกอบอาชีพช่างฝีมือ และผู้ปฏิบัติงานที่มีฝีมือด้านเกษตร ป่าไม้ และประมง	1,133	-	3,210	-	-	735	-	-	78	-	-	8. Plant and machine controllers and assemblers	
10. คนงานฝีมือด้านเกษตร ป่าไม้ และประมง	-	-	-	-	-	-	-	-	-	-	-	9. Elementary occupations	
	-	-	-	-	-	-	-	-	-	-	-	10. Workers not classifiable by occupation	

ตารางที่ 14 จำนวนผู้ว่างงาน ที่แตกต่างกันโดย จำนวนตามอาชีพที่ทำงาน ผู้ว่างงานโดยอาชีพที่ทำงาน และเพศ ภาคกลาง (ต่อ)
 TABLE 14 UNEMPLOYED PERSONS, EVER WORKED BY LAST OCCUPATION, LAST INDUSTRY AND SEX, CENTRAL REGION (Contd.)

อาชีพที่ทำงาน	อุตสาหกรรมที่ทำงาน (ต่อ) Last industry (Contd.)										ไม่ทราบ Unknown	LAST OCCUPATION	
	กิจการ อสังหาริมทรัพย์ Real estate activities	กิจกรรมเชิง วิทยาศาสตร์ Professional/scientific technical activities	การบริการ และสนับสนุน Administrative and support service activities	การบริการ สาธารณะ Public admin- istration/defence	การศึกษา Education	กิจกรรมสุขภาพ และสังคม Health and social work	ศิลปะ ความบันเทิง และนันทนาการ Art, entertainment and recreation	บริการอื่น ๆ Other service	ครัวเรือน Activities of household	กิจกรรม นอกอาณาเขต Extra- territorial			
ชาย			1,424	87		209							MALE
1. ผู้จัดการ วิศวกร สถาปนิก วิศวกร และผู้ปฏิบัติงานอื่น ๆ	-	-	-	87	-	-	-	-	-	-	-	-	1. managers, senior officials and legislators
2. ผู้ประกอบวิชาชีพด้านต่าง ๆ	-	-	-	-	-	-	-	-	-	-	-	-	2. Professionals
3. เจ้าหน้าที่เทคนิคและผู้ประกอบอาชีพที่มีเกี่ยวข้องกัน	-	-	-	-	-	-	-	-	-	-	-	-	3. Technicians and associate professionals
4. เสมียน	-	-	-	-	-	-	-	-	-	-	-	-	4. Clerks
5. พนักงานบริการและผู้จำหน่ายสินค้า	-	-	1,424	-	-	209	-	-	-	-	-	-	5. Service workers and sell goods
6. ผู้ปฏิบัติงานที่มีฝีมือในโรงงานอุตสาหกรรม	-	-	-	-	-	-	-	-	-	-	-	-	6. Skilled agricultural forest and fishery workers
7. ช่างฝีมือ และผู้ปฏิบัติงานที่มีฝีมือ	-	-	-	-	-	-	-	-	-	-	-	-	7. Craft and associate professionals
8. ผู้ประกอบเครื่องจักรโรงงานและผู้ประกอบอาชีพและผู้ปฏิบัติงานด้านเกษตรกรรม	-	-	-	-	-	-	-	-	-	-	-	-	8. Plant and machine controllers and assemblers
9. ผู้ประกอบอาชีพช่างฝีมือ	-	-	-	-	-	-	-	-	-	-	-	-	9. Elementary occupations
10. คนงานที่มีฝีมือในโรงงานอุตสาหกรรม	-	-	-	-	74	274	596	-	-	-	-	-	10. Workers not classifiable by occupation
หญิง													FEMALE
1. ผู้จัดการ วิศวกร สถาปนิก วิศวกร และผู้ปฏิบัติงานอื่น ๆ	-	-	-	-	-	-	-	-	-	-	-	-	1. managers, senior officials and legislators
2. ผู้ประกอบวิชาชีพด้านต่าง ๆ	-	-	-	-	-	-	-	-	-	-	-	-	2. Professionals
3. เจ้าหน้าที่เทคนิคและผู้ประกอบอาชีพที่มีเกี่ยวข้องกัน	-	-	-	-	-	274	-	-	-	-	-	-	3. Technicians and associate professionals
4. เสมียน	-	-	-	-	-	-	74	-	-	-	-	-	4. Clerks
5. พนักงานบริการและผู้จำหน่ายสินค้า	-	-	-	-	-	-	-	-	-	-	-	-	5. Service workers and sell goods
6. ผู้ปฏิบัติงานที่มีฝีมือในโรงงานอุตสาหกรรม	-	-	-	-	-	-	-	-	-	-	-	-	6. Skilled agricultural forest and fishery workers
7. ช่างฝีมือ และผู้ปฏิบัติงานที่มีฝีมือ	-	-	-	-	-	-	-	-	-	-	-	-	7. Craft and associate professionals
8. ผู้ประกอบเครื่องจักรโรงงานและผู้ประกอบอาชีพและผู้ปฏิบัติงานด้านเกษตรกรรม	-	-	-	-	-	-	-	-	-	-	-	-	8. Plant and machine controllers and assemblers
9. ผู้ประกอบอาชีพช่างฝีมือ	-	-	-	-	-	-	-	-	-	-	-	-	9. Elementary occupations
10. คนงานที่มีฝีมือในโรงงานอุตสาหกรรม	-	-	-	-	-	-	-	-	-	-	-	-	10. Workers not classifiable by occupation

ตารางที่ 14 จำนวนผู้จ้างงาน ที่เคยทำงานมาก่อน จำนวนคนงานซึ่งทำงานครั้งสุดท้าย อุตสาหกรรมที่ทำงานครั้งสุดท้าย เพศ และเขตการปกครอง ภาคกลาง (ต่อ)

TABLE 14 UNEMPLOYED PERSONS, EVER WORKED BY LAST OCCUPATION, LAST INDUSTRY, SEX AND AREA, CENTRAL REGION (Contd.)

อาชีพที่ทำงานครั้งสุดท้าย	อุตสาหกรรมที่ทำงานครั้งสุดท้าย										รวม	TOTAL	MALE	LAST OCCUPATION	
	เกษตรกรรม และการประมง Agriculture and Fishing	การขุด ถ่านหินและ เหมืองแร่ Mining	การผลิต	ไฟฟ้า พลัง ความร้อน และก๊าซ Electricity	การจำหน่าย น้ำดื่ม น้ำร้อน และน้ำเสีย Water supply sewerage, waste	การก่อสร้าง Construction	การขนส่ง การขนส่ง การขนส่ง Transport, storage	การขนส่งและ การขนส่ง การขนส่ง Transportation and storage	ที่พักแรมและ บริการที่พัก Accommodation and food service	ข้อมูลข่าวสาร และการสื่อสาร Information					กิจกรรมการ เงิน Financial Intermediation
รวม	575	-	6,024	236	81	2,884	3,110	717	4,133	-	541	23,383	-	541	TOTAL
ชาย	530	-	5,028	236	81	2,792	2,107	717	1,770	-	246	18,045	-	246	MALE
1. ผู้จัดการ การขายปลีก ยกเลิก และผู้ดูแลผู้จำหน่าย	-	-	-	-	-	-	-	-	-	-	-	-	-	-	1. managers, senior officials and Legislators
2. ผู้ประกอบการบริการที่พัก	-	-	-	-	-	-	117	-	106	-	-	222	-	-	2. Professionals
3. เจ้าหน้าที่เทคนิคและผู้ประกอบการ ที่ขายปลีก (ช่างทำ)	-	-	523	-	-	-	-	-	-	-	-	711	-	188	3. Technicians and associate professionals
4. เสมียน	-	-	-	-	-	-	-	-	-	-	-	58	-	58	4. Clerks
5. พนักงานขายและผู้ขายปลีก	-	-	-	-	-	-	1,097	-	1,526	-	-	3,159	-	-	5. Service workers and sell goods
6. ผู้ปฏิบัติงานฝีมือในด้านการเกษตร ปศุสัตว์ และประมง	332	-	-	-	-	-	-	-	138	-	-	470	-	-	6. Skilled agricultural, forest and fishery workers
7. ช่างฝีมือ และผู้ปฏิบัติงานฝีมือ และผู้ปฏิบัติงานฝีมือในด้านการ การก่อสร้าง	-	-	935	-	-	1,001	355	-	-	-	-	2,290	-	-	7. Craft and associate professionals
8. ผู้ประกอบการบริการและการ การขนส่ง	-	-	2,146	-	81	-	98	530	-	-	-	2,855	-	-	8. Plant and machine controllers and assemblers
9. ผู้ประกอบการบริการ การขนส่ง	198	-	1,424	236	-	1,791	440	187	-	-	-	5,963	-	-	9. Elementary occupations
10. คนงานที่ไม่สามารถ จำแนกตามอาชีพ	-	-	-	-	-	-	-	-	-	-	-	2,217	-	-	10. Workers not classifiable by occupation

ตารางที่ 14 จำนวนผู้จ้างงาน ที่เคยทำงานก่อน จำนวนตามอาชีพที่ครั้งสุดท้าย อุตสาหกรรมที่ครั้งสุดท้าย เพศ และเขตการปกครอง ภาคกลาง (ต่อ)

TABLE 14 UNEMPLOYED PERSONS, EVER WORKED BY LAST OCCUPATION, LAST INDUSTRY, SEX AND AREA, CENTRAL REGION (Contd.)

อาชีพที่ครั้งสุดท้าย	อุตสาหกรรมที่ครั้งสุดท้าย										LAST OCCUPATION	
	รวม	เกษตรกรรม การปลูก และปศุสัตว์	การขุด เหมืองแร่ และหิน	การผลิต	ไฟฟ้า พลัง ความร้อน และก๊าซ	การให้น้ำ และน้ำ เสีย	การก่อสร้าง	การขนส่ง การขนส่ง การขนส่ง	การขนส่ง และ การขนส่ง	ที่พักและ บริการ และที่พัก		ข้อมูลการ และการ และการ
	Total	Agriculture	Mining	Manufacturing	Electricity	Water supply	Construction	Transport, storage	Transportation	Accommodation	Information	Financial
หญิง	5,338	45	-	996	-	-	193	1,003	-	2,364	-	295
1. ผู้จัดการ และผู้จัดการ และผู้จัดการ	-	-	-	-	-	-	-	-	-	-	-	-
2. ผู้ประกอบการ และผู้จัดการ และผู้จัดการ	-	-	-	-	-	-	-	-	-	-	-	-
3. เจ้าหน้าที่ และผู้จัดการ และผู้จัดการ	-	-	-	-	-	-	-	-	-	-	-	-
4. แพทย์	1,341	-	-	643	-	-	-	-	-	-	-	295
5. พนักงาน และผู้จัดการ และผู้จัดการ	3,288	-	-	-	-	-	-	1,003	-	2,286	-	-
6. ผู้ปฏิบัติงาน และผู้จัดการ และผู้จัดการ	-	-	-	-	-	-	-	-	-	-	-	-
7. ช่างฝีมือ และผู้จัดการ และผู้จัดการ	188	-	-	188	-	-	-	-	-	-	-	-
8. ผู้ประกอบการ และผู้จัดการ และผู้จัดการ	521	45	-	165	-	-	193	-	-	78	-	-
9. พนักงาน และผู้จัดการ และผู้จัดการ	-	-	-	-	-	-	-	-	-	-	-	-
10. คนงาน และผู้จัดการ และผู้จัดการ	-	-	-	-	-	-	-	-	-	-	-	-

1. managers, senior officials and legislators

2. Professionals

3. Technicians and associate professionals

4. Clerks

5. Service workers and sell goods workers

6. Skilled agricultural, forest and fishery workers

7. Craft and associate professionals

8. Plant and machine controllers and assemblers

9. Elementary occupations

10. Workers not classifiable by occupation

ตารางที่ 14 จำนวนผู้ว่างงาน ที่เคยทำงานมาก่อน จำนวนตามอาชีพที่ครั้งสุดท้าย ผู้ที่ทำงานที่ครั้งสุดท้าย เท และเขตการปกครอง ภาคกลาง (ต่อ)
 TABLE 14 UNEMPLOYED PERSONS, EVER WORKED BY LAST OCCUPATION, LAST INDUSTRY, SEX AND AREA, CENTRAL REGION (Contd.)

อาชีพที่ครั้งสุดท้าย Last state activities	กรุงเทพมหานคร กรุงเทพมหานคร (ต่อ) Last industry (Contd.)										LAST OCCUPATION
	กิจกรรมวิชาชีพ Professional/scientific activities	กิจกรรมสนับสนุน และสนับสนุน Administrative and support service activities	การบริหารราชการ ชั้นบริหาร Public administration	การศึกษา Education	กิจกรรมด้านสุขภาพ และสังคม Health and social work	ศิลปะ วัฒนธรรม และนันทนาการ Art, entertainment	บริการอื่น ๆ Other service	งานในครัวเรือน Activities of household	กิจกรรมของ องค์กร Extraterrestrial	ไม่ทราบ Unknown	
รวม Total	-	791	309	-	-	1,565	-	-	-	2,317	TOTAL
ชาย Male	-	535	162	-	-	1,525	-	-	-	2,317	MALE
1. ผู้จัดการ ข้าราชการ ลูกจ้าง และผู้บริหาร และผู้บริหาร และผู้บริหาร	-	-	-	-	-	-	-	-	-	-	1. managers, senior officials and Legislators
2. ผู้ประกอบวิชาชีพด้านต่างๆ	-	-	-	-	-	-	-	-	-	-	2. Professionals
3. เจ้าหน้าที่เทคนิคและผู้ประกอบวิชาชีพ ที่เกี่ยวข้องกันต่างๆ	-	-	-	-	-	-	-	-	-	-	3. Technicians and associate professionals
4. เสมียน	-	-	-	-	-	-	-	-	-	-	4. Clerks
5. พนักงานบริการและผู้ช่วยพนักงาน และพนักงาน	-	555	-	-	-	-	-	-	-	-	5. Service workers and sell goods workers
6. ผู้ปฏิบัติงานฝีมือในด้านการเกษตร ปศุสัตว์ และประมง	-	-	-	-	-	-	-	-	-	-	6. Skilled agricultural forest and fishery workers
7. ช่างฝีมือ และผู้ปฏิบัติงานฝีมือ และช่างฝีมือ	-	-	-	-	-	-	-	-	-	-	7. Craft and associate professionals
8. ผู้ควบคุมเครื่องจักรโรงงานและเครื่องจักร และผู้ปฏิบัติงานด้านการประกอบ และผู้ปฏิบัติงานด้านการประกอบ	-	-	-	-	-	-	-	-	-	-	8. Plant and machine controllers and assemblers
9. ผู้ประกอบอาชีพขั้นพื้นฐาน	-	-	162	-	-	1,525	-	-	-	-	9. Elementary occupations
10. คนงานที่มีชื่อจำนวนไม่แน่นอน	-	-	-	-	-	-	-	-	-	2,317	10. Workers not classifiable by occupation

ตารางที่ 14 จำนวนผู้ว่างงาน ที่เคยทำงานก่อน จำนวนคนที่ทำงานอยู่ตลอดเวลา ผู้ที่ทำงานที่ครั้งสุดท้าย พหุภาคีภาคกลาง ภาคกลาง (ต่อ)
 TABLE 14 UNEMPLOYED PERSONS, EVER WORKED BY LAST OCCUPATION, LAST INDUSTRY, SEX AND AREA, CENTRAL REGION (Contd.)

อาชีพที่ทำงานครั้งสุดท้าย	กรุงเทพมหานคร MUNICIPAL AREA										LAST OCCUPATION	
	กิจกรรม Real estate activities	กิจกรรมอาชีพ วิชาชีพ Professional/scientific activities	การบริหารสนับสนุน และสนับสนุน Administrative and support service activities	การบริหารราชการ รัฐบริหาร Public administration	การศึกษา Education	กิจกรรมด้านสุขภาพ และสุขภาพ Health and social work	ศิลปะ วัฒนธรรม และนันทนาการ Art, entertainment	บริการอื่น ๆ Other service	งานในครัวเรือน Activities of household	กิจกรรม อื่น ๆ Extr- terrestrial		ไม่ทราบ Unknown
หญิง			256	147				40				FEMALE
1. ผู้จัดการ วิศวกร สถาปนิก และผู้บริหาร	-	-	-	-	-	-	-	-	-	-	-	1. managers, senior officials and Legislators
2. ผู้ประกอบการค้าปลีก	-	-	-	-	-	-	-	-	-	-	-	2. Professionals
3. เจ้าหน้าที่เทคนิคและผู้ประกอบการ ที่เชื่อมโยงกับสินค้า	-	-	-	-	-	-	-	-	-	-	-	3. Technicians and associate professionals
4. แอดมิน	-	-	256	147	-	-	-	-	-	-	-	4. Clerks
5. พนักงานบริการและผู้ช่วยสินค้า	-	-	-	-	-	-	-	-	-	-	-	5. Service workers and sell goods
6. ผู้ปฏิบัติงานที่มีฝีมือในด้านการ ทำไม้ และกระดาษ	-	-	-	-	-	-	-	-	-	-	-	6. Skilled agricultural forest and fishery workers
7. ช่างฝีมือ และผู้ปฏิบัติงานที่มี คุณวุฒิสูง	-	-	-	-	-	-	-	-	-	-	-	7. Craft and associate professionals
8. ผู้ควบคุมเครื่องจักรและเครื่องจักร และผู้ปฏิบัติงานด้านการประกอบ	-	-	-	-	-	-	-	-	-	-	-	8. Plant and machine controllers and assemblers
9. ผู้ประกอบการค้าปลีก	-	-	-	-	-	-	-	40	-	-	-	9. Elementary occupations
10. คนงานที่มีงานทำไม่แน่นอน	-	-	-	-	-	-	-	-	-	-	-	10. Workers not classifiable by occupation

ตารางที่ 14 จำนวนผู้จ้างงาน ที่เคยทำงานก่อน จำนวนตามอาชีพที่ครั้งสุดท้าย อุตสาหกรรมที่จ้างครั้งสุดท้าย เพศ และเขตการปกครอง ภาคกลาง (ต่อ)

TABLE 14 UNEMPLOYED PERSONS, EVER WORKED BY LAST OCCUPATION, LAST INDUSTRY, SEX AND AREA, CENTRAL REGION (Contd.)

กรุงเทพมหานคร NON-MUNICIPAL AREA

อาชีพที่จ้างครั้งสุดท้าย	อุตสาหกรรมที่จ้างครั้งสุดท้าย										รวม	TOTAL	MALE	LAST OCCUPATION
	เกษตรกรรม การปลูก และปศุสัตว์	เหมืองแร่ และหิน	การผลิต	ไฟฟ้า ก๊าซ และน้ำร้อน	น้ำประปา และเสีย	การบำบัดน้ำ และของเสีย	การก่อสร้าง	การขนส่ง การขนส่ง การขนส่ง	การขนส่ง การขนส่ง	ที่พักแรม และอาหาร				
	Agriculture	Mining	Manufacturing	Electricity	Water supply	Construction	Transport, storage	Transportation	Accommodation	Information and communication	Financial intermediation			
ทั้งหมด	4,308	280	17,760	-	-	3,269	6,924	2,034	1,488	669	-	40,290	-	
ชาย	3,220	280	9,911	-	-	2,882	5,022	2,034	142	669	-	26,539	-	
1. ผู้จัดการ การขายปลีก ยกเลิก และผู้ดูแลผู้ขาย	-	-	-	-	-	-	-	-	-	-	-	-	-	1. managers, senior officials and legislators
2. ผู้ประกอบการ นักวิชาการ	-	-	-	-	-	-	170	-	-	-	-	170	-	2. Professionals
3. เจ้าหน้าที่เทคนิคและผู้ประกอบการ ที่เชี่ยวชาญเฉพาะทาง	-	-	1,399	-	-	-	-	-	-	-	-	-	-	3. Technicians and associate professionals
4. เสมียน	-	-	-	-	-	-	942	-	-	-	-	942	-	4. Clerks
5. พนักงานบริการและผู้ขายปลีก	-	-	-	-	-	-	2,282	-	142	-	-	2,424	-	5. Service workers and sell goods
6. ผู้ปฏิบัติงานฝีมือในด้านการเกษตร ปศุสัตว์ และประมง	-	-	-	-	-	-	-	-	-	-	-	-	-	6. Skilled agricultural, forest and fishery workers
7. ช่างฝีมือ และผู้ปฏิบัติงานฝีมือ ช่างฝีมือ	427	-	4,256	-	-	1,409	1,628	-	-	-	-	7,719	-	7. Craft and associate professionals
8. ผู้ควบคุมเครื่องจักรกลและเครื่องจักร และผู้ปฏิบัติงานด้านการประกอบ	-	280	2,384	-	-	790	-	1,279	-	-	-	4,733	-	8. Plant and machine controllers and assemblers
9. ผู้ประกอบการ นักวิชาการ	2,793	-	1,871	-	-	383	-	755	-	669	-	7,568	-	9. Elementary occupations
10. คนงานที่มีฝีมือเฉพาะในอุตสาหกรรม	-	-	-	-	-	-	-	-	-	-	-	-	-	10. Workers not classifiable by occupation

ตารางที่ 14 จำนวนผู้จ้างงาน ที่เคยทำงานก่อน จำนวนตามอาชีพที่ครั้งสุดท้าย อุตสาหกรรมที่ครั้งสุดท้าย เพศ และเขตการปกครอง ภาคกลาง (ต่อ)
 TABLE 14 UNEMPLOYED PERSONS, EVER WORKED BY LAST OCCUPATION, LAST INDUSTRY, SEX AND AREA, CENTRAL REGION (Contd.)

อาชีพที่ครั้งสุดท้าย Last Occupation	อุตสาหกรรมที่ครั้งสุดท้าย Last Industry										LAST OCCUPATION	
	รวม Total	เกษตรกรรม การปลูก และปศุสัตว์ Agriculture Mining	การถลุง และขุดถ่านหิน และถ่านหิน Manufacturing	ไฟฟ้า ก๊าซ และระบบ ประปา Electricity and water supply	การบำบัด น้ำเสีย และน้ำ เสีย Water supply sewage, waste	การก่อสร้าง Construction	การขนส่ง การเดินรถ การเดินเรือ การขนส่งทาง อากาศ Transport, storage and air transport	การขนส่ง และ การเก็บสินค้า Transportation and storage	ที่พักแรม และการบริการ Accommodation and food service	ข้อมูลข่าวสาร และการสื่อสาร Information and communication		กิจกรรมการเงิน การประกันภัย Financial Intermediation
หญิง Female	14,451	1,088	7,850	-	-	687	1,902	-	1,346	-	-	FEMALE
1. ผู้จัดการ ข้าราชการ ลูกจ้าง และผู้จัดการส่วนตัว และผู้จัดการส่วนตัว Managers, senior officials and legislators	-	-	-	-	-	-	-	-	-	-	-	1. managers, senior officials and legislators
2. ผู้ประกอบการรายตัวกลาง และรายตัวกลาง Professionals	1,304	-	-	-	-	-	-	-	-	-	-	2. Professionals
3. เจ้าหน้าที่เทคนิคและผู้ประกอบการ เทคนิคและผู้ประกอบการ Technicians and associate professionals	1,221	-	-	-	-	-	-	-	1,221	-	-	3. Technicians and associate professionals
4. แอร์โฮสเตส และแอร์โฮสเตส Clerks	1,198	-	1,048	-	-	-	150	-	-	-	-	4. Clerks
5. พนักงานบริการและผู้ขายสินค้า และพนักงานบริการและผู้ขายสินค้า Service workers and sell goods	1,876	-	-	-	-	-	1,752	-	125	-	-	5. Service workers and sell goods
6. ผู้ปฏิบัติงานที่มีฝีมือในด้านการเกษตร และช่างฝีมือ Skilled agricultural, forest and fishery workers	-	-	-	-	-	-	-	-	-	-	-	6. Skilled agricultural, forest and fishery workers
7. ช่างฝีมือ และผู้ปฏิบัติงานที่มีฝีมือ และช่างฝีมือ Craft and associate professionals	701	-	557	-	-	144	-	-	-	-	-	7. Craft and associate professionals
8. ผู้ประกอบการรายตัวกลางและผู้ประกอบการ รายตัวกลาง Elementary occupations	3,475	-	3,200	-	-	-	-	-	-	-	-	8. Plant and machine controllers and assemblers
9. ผู้ประกอบการรายตัวกลาง และช่างฝีมือ Elementary occupations	4,676	1,088	3,046	-	-	543	-	-	-	-	-	9. Elementary occupations
10. คนงานที่มีฝีมือที่ไม่สามารถ ระบุอาชีพได้ Workers not classifiable by occupation	-	-	-	-	-	-	-	-	-	-	-	10. Workers not classifiable by occupation

ตารางที่ 14 จำนวนผู้ว่างงาน ที่เคยทำงานมาก่อน จำนวนตามอาชีพที่ทำงานสุดท้าย ผู้ที่ทำงานที่ว่างสุดท้าย เพศ และเขตการปกครอง ภาคกลาง (ต่อ)
 TABLE 14 UNEMPLOYED PERSONS, EVER WORKED BY LAST OCCUPATION, LAST INDUSTRY, SEX AND AREA, CENTRAL REGION (Contd.)

อาชีพที่ทำงานสุดท้าย Last occupation	อุตสาหกรรม NON-MUNICIPAL AREA อุตสาหกรรมที่ว่างสุดท้าย (ต่อ) Last industry (Contd.)										LAST OCCUPATION
	กิจกรรม Real estate activities	กิจกรรมอาชีพ วิชาชีพและ Professional/Scientific technical activities	การบริหารสนับสนุน และสนับสนุน Administrative and support service activities	การบริหารราชการ รัฐและ Public admin- istration defence	การศึกษา Education	กิจกรรมด้านสุขภาพ และ Health and social work	ศิลปะ วัฒนธรรม และ Art, entertainment	บริการอื่น ๆ Other service	งานในครัวเรือน Activities of household	กิจกรรม อาชญากรรม Extraj- udicial	
รวม TOTAL	584	-	1,148	1,191	436	-	275	625	-	-	TOTAL
ชาย MALE	-	-	1,148	471	436	-	-	625	-	-	MALE
1. ผู้จัดการ วิศวกร สถาปนิก สถาปนิก และผู้บริหาร และผู้บริหาร และผู้บริหาร	-	-	-	-	-	-	-	-	-	-	1. managers, senior officials and Legislators
2. เจ้าหน้าที่เทคนิคและผู้บริหารอาชีพ วิชาชีพอื่น ๆ	-	-	-	-	-	-	-	-	-	-	2. Professionals
3. เจ้าหน้าที่เทคนิคและผู้บริหารอาชีพ วิชาชีพอื่น ๆ	-	-	-	-	-	-	-	-	-	-	3. Technicians and associate professionals
4. เสมียน	-	-	-	-	-	-	-	-	-	-	4. Clerks
5. พนักงานบริการและผู้ช่วยพนักงาน บริการ	-	-	1,148	-	436	-	-	-	-	-	5. Service workers and sell goods workers
6. ผู้ปฏิบัติงานฝีมือในด้านการเกษตร ปศุสัตว์ และประมง	-	-	-	-	-	-	-	-	-	-	6. Skilled agricultural forest and fishery workers
7. ช่างฝีมือ และผู้ปฏิบัติงานฝีมือ ช่างฝีมือ	-	-	-	-	-	-	-	-	-	-	7. Craft and associate professionals
8. ผู้ควบคุมเครื่องจักรโรงงานและเครื่องจักร และผู้ปฏิบัติงานด้านการประกอบ เครื่องจักร	-	-	-	-	-	-	-	-	-	-	8. Plant and machine controllers and assemblers
9. ผู้ประกอบอาชีพช่างที่ ช่าง	-	-	-	471	-	-	-	625	-	-	9. Elementary occupations
10. คนงานที่มีชื่อจำนวนไม่แน่นอน	-	-	-	-	-	-	-	-	-	-	10. Workers not classifiable by occupation

ตารางที่ 14 จำนวนผู้ว่างงาน ที่เคยทำงานก่อน จ้างคนมาทำงานที่ครัวเรือน ผู้ที่ทำงานที่ครัวเรือน ผู้ที่ทำงานที่ครัวเรือน พาณิชยกรรม และเกษตรกรรม ภาคกลาง (ต่อ)

TABLE 14 UNEMPLOYED PERSONS, EVER WORKED BY LAST OCCUPATION, LAST INDUSTRY, SEX AND AREA, CENTRAL REGION (Contd.)

อาชีพที่ทำงานก่อน	อุตสาหกรรมนอกเมือง (Non-municipal area)										LAST OCCUPATION	
	กิจกรรม Real estate activities	กิจกรรมอาชีพ วิชาชีพและ Professional/scientific activities	การบริหารสนับสนุน และสนับสนุน Administrative and support service activities	การบริหารราชการ รัฐและ Public administration	การศึกษา Education	กิจกรรมด้านสุขภาพ และสังคม Health and social work	ศิลปะ วัฒนธรรม และนันทนาการ Art, entertainment	บริการอื่น ๆ Other service	งานในครัวเรือน Activities of household	กิจกรรม อื่น ๆ Extraterrestrial		ไม่ทราบ Unknown
หญิง	584	-	-	720	-	-	275	-	-	-	-	FEMALE
1. ผู้จัดการ วิศวกร สถาปนิก และผู้บริหาร และผู้บริหาร	-	-	-	-	-	-	-	-	-	-	-	1. managers, senior officials and legislators
2. ผู้ประกอบการค้าปลีก และผู้บริหาร	584	-	720	-	-	-	-	-	-	-	-	2. Professionals
3. เจ้าหน้าที่เทคนิคและผู้ประกอบการ ที่ขายปลีกสินค้าต่าง ๆ	-	-	-	-	-	-	-	-	-	-	-	3. Technicians and associate professionals
4. แอร์โฮสเตส	-	-	-	-	-	-	-	-	-	-	-	4. Clerks
5. พนักงานบริการและผู้ขายปลีก	-	-	-	-	-	-	-	-	-	-	-	5. Service workers and sell goods workers
6. ผู้ปฏิบัติงานที่มีฝีมือใน ด้านเกษตรกรรม	-	-	-	-	-	-	-	-	-	-	-	6. Skilled agricultural forest and fishery workers
7. ช่างฝีมือ และผู้ปฏิบัติงาน ที่มีฝีมือ	-	-	-	-	-	-	-	-	-	-	-	7. Craft and associate professionals
8. ผู้ประกอบการค้าปลีกและ ผู้บริหาร	-	-	-	-	-	-	275	-	-	-	-	8. Plant and machine controllers and assemblers
9. ผู้ประกอบการค้าปลีก และผู้บริหาร	-	-	-	-	-	-	-	-	-	-	-	9. Elementary occupations
10. คนงานที่มีฝีมือใน ด้านเกษตรกรรม	-	-	-	-	-	-	-	-	-	-	-	10. Workers not classifiable by occupation

ตารางที่ 15 จำนวนลูกจ้าง จำนวนค่าจ้างเฉลี่ย ผลประโยชน์อื่น ๆ ที่ได้รับ อุตสาหกรรม ภาคกลาง
TABLE 15 EMPLOYEE BY AVERAGE WAGE, FRINGE BENEFIT, INDUSTRY, CENTRAL REGION

ไตรมาสที่ 1/2561 : Quarter 1/2018

หน่วยเป็นพัน : In Thousands

อุตสาหกรรม	จำนวนลูกจ้าง Total Employee	ค่าจ้างเฉลี่ย Average Wage	ลูกจ้างที่ได้รับผลประโยชน์อื่น ๆ Employee Receive Fringe Benefit										INDUSTRY	
			ได้รับเป็นเงิน in Cash		ได้รับเป็นสิ่งของ in Kind		ประโยชน์อื่น ๆ							TOTAL
			โบนัส Bonus	ค่าล่วงเวลา Overtime	เงินอื่นๆ Other income	อาหาร Food	เครื่องแต่งกาย Clothes	ที่อยู่อาศัย Housing	อื่นๆ Others					
ขบถรวม	6,867.4	13,487.6	1,120.4	1,236.1	713.0	112.6	299.0	383.7						
1. เกษตรกรรม การป่าไม้ และการประมง	547.0	6,841.6	2.3	19.2	18.1	0.2	50.9	20.4					1. Agriculture, forestry and fishing	
2. การทำเหมืองแร่ และเหมืองหิน	24.2	16,330.2	3.4	5.9	1.5	0.5	2.0	2.4					2. Mining and quarrying	
3. การผลิต	2,983.1	12,577.0	966.4	819.4	522.4	89.3	74.4	309.5					3. Manufacturing	
4. ไฟฟ้า ก๊าซ ไอน้ำ และระบบปรับอากาศ	38.2	28,652.5	1.4	4.6	0.8	0.2	2.2	0.9					4. Electricity, gas, steam and air conditioning supply	
5. การจัดหา น้ำ การจัดการและการบำบัดน้ำเสีย ของเสีย และสิ่งปฏิกูล	21.2	16,885.0	-	1.4	0.1	-	2.4	0.3					5. Water supply; sewerage, waste management and remediation activities	
6. การก่อสร้าง	417.5	10,817.5	21.8	13.1	6.2	0.3	33.5	24.7					6. Construction	
7. การขนส่ง และการขายปลีก การซ่อมยานยนต์	692.4	11,872.1	35.6	74.9	24.8	6.0	20.7	6.2					7. Wholesale and retail trade; repair of motor vehicles and motorcycles	
8. การขนส่ง และสถานที่เก็บสินค้า	266.4	17,317.2	19.2	49.4	8.7	2.2	9.9	4.8					8. Transportation and storage	
9. ที่พักแรมและอสังหาริมทรัพย์	271.9	10,801.6	7.2	57.5	100.4	2.0	13.7	0.2					9. Accommodation and food service activities	
10. ข้อมูลข่าวสารและการสื่อสาร	48.7	26,003.4	4.3	0.6	-	-	-	-					10. Information and communication	
11. กิจกรรมทางการเงินและการประกันภัย	141.6	22,855.2	9.8	3.8	-	2.8	1.4	0.1					11. Financial and insurance activities	
12. กิจกรรมอสังหาริมทรัพย์	34.0	12,721.0	0.4	1.9	0.4	-	0.5	1.7					12. Real estate activities	
13. กิจกรรมทางวิชาชีพ วิทยาศาสตร์ และเทคนิค	65.8	19,017.8	9.1	5.0	-	-	4.5	0.4					13. Professional, scientific and technical activities	
14. กิจกรรมการบริหารและการบริการสนับสนุน	154.0	12,004.8	21.2	19.4	4.3	2.9	3.4	3.1					14. Administrative and support service activities	
15. การบริหารราชการ การป้องกันประเทศ การประมงเลี้ยงดู	445.2	18,518.2	4.7	49.5	1.3	1.2	40.9	3.9					15. Public administration and defence; compulsory social security	
16. การศึกษา	295.6	23,546.1	3.7	49.3	2.0	-	11.0	3.3					16. Education	
17. กิจกรรมค้าปลีกค้าส่งและงานสังคมสงเคราะห์	175.5	19,554.6	22.7	34.6	3.5	3.3	12.9	0.2					17. Human health and social work activities	
18. ศิลปะ ความบันเทิง และนันทนาการ	56.4	11,489.0	1.7	8.0	2.6	0.3	1.7	0.9					18. Arts, entertainment and recreation	
19. กิจกรรมบริการด้านอื่น ๆ	107.4	9,219.5	3.2	2.6	2.1	-	1.1	0.2					19. Other service activities	
20. กิจกรรมการจ้างงานในครัวเรือนส่วนบุคคล การผลิตสินค้าและบริการที่ขึ้นเองเพื่อใช้ครัวเรือน	60.5	8,462.0	1.1	4.7	13.5	1.3	12.1	0.7					20. Activities of households as employers; undifferentiated goods and services-producing activities of households for own use	
21. กิจกรรมของกิจการระหว่างประเทศ	-	-	-	-	-	-	-	-					21. Activities of extraterritorial organizations and bodies	
22. ไม่ทราบ	21.1	19,559.0	-	-	-	-	-	-					22. Unknown	

ตารางที่ 15 จำนวนลูกจ้าง จำแนกตามค่าจ้างเฉลี่ย ผลประโยชน์ต่างๆ ที่ได้รับ อุตสาหกรรม และเพศ ภาคกลาง
TABLE 15 EMPLOYEE BY AVERAGE WAGE, FRINGE BENEFIT, INDUSTRY AND SEX, CENTRAL REGION

อุตสาหกรรม Industry	ลูกจ้างที่ได้รับผลประโยชน์อื่นๆ Employee Receive Fringe Benefit											จำนวนลูกจ้าง Total Employee	ค่าจ้างเฉลี่ย Average Wage	ได้รับเป็นเงิน In Cash											ค่าจ้างเฉลี่ย Average Wage	อุตสาหกรรม Industry		
	ได้รับเป็นเงิน In Cash					ได้รับเป็นสิ่งของ In Kind								ได้รับเป็นเงิน In Cash					ค่าจ้างเฉลี่ย Average Wage									
	โบนัส Bonus	ค่าล่วงเวลา Overtime	เงินอื่นๆ Other Income	อาหาร Food	เสื้อผ้า Clothes	ที่อยู่อาศัย Housing	อื่นๆ Others	โบนัส Bonus	ค่าล่วงเวลา Overtime	เงินอื่นๆ Other Income	อาหาร Food			เสื้อผ้า Clothes	ที่อยู่อาศัย Housing	อื่นๆ Others												
ชาย Male	3,753.8	329.6	615.8	663.9	332.7	60.6	201.5	182.2	13,883.2	329.6	615.8	663.9	332.7	60.6	201.5	182.2	13,883.2	1. เกษตรกรรม การปศุสัตว์ และการประมง	3,753.8	329.6	615.8	663.9	332.7	60.6	201.5	182.2	1. เกษตรกรรม การปศุสัตว์ และการประมง	
หญิง Female	3,113.6	276.0	504.6	572.2	380.3	51.9	97.5	201.5	13,010.7	276.0	504.6	572.2	380.3	51.9	97.5	201.5	13,010.7	2. การขุดเจาะเหมืองแร่ และเหมืองหิน	3,113.6	276.0	504.6	572.2	380.3	51.9	97.5	201.5	2. การขุดเจาะเหมืองแร่ และเหมืองหิน	
รวม Total	6,867.4	605.6	1,120.4	1,236.1	713.0	112.5	299.0	383.7	26,893.9	605.6	1,120.4	1,236.1	713.0	112.5	299.0	383.7	26,893.9	3. การผลิต	6,867.4	605.6	1,120.4	1,236.1	713.0	112.5	299.0	383.7	3. การผลิต	
																			4. ไฟฟ้า ก๊าซ ไอน้ำ และระบบปรับอากาศ									4. ไฟฟ้า ก๊าซ ไอน้ำ และระบบปรับอากาศ
																			5. การจัดหาสินค้า การจัดการและกรงรับสินค้าเฉลี่ยของเสีย และสิ่งปฏิกูล									5. การจัดหาสินค้า การจัดการและกรงรับสินค้าเฉลี่ยของเสีย และสิ่งปฏิกูล
																			6. การก่อสร้าง									6. การก่อสร้าง
																			7. การขนส่ง และการขอยืมสินค้า การซ่อมยานยนต์									7. การขนส่ง และการขอยืมสินค้า การซ่อมยานยนต์
																			8. การขนส่ง และสถานที่ตั้งสินค้า									8. การขนส่ง และสถานที่ตั้งสินค้า
																			9. ที่พักแรมและบริการที่พักอาศัย									9. ที่พักแรมและบริการที่พักอาศัย
																			10. ข้อมูลข่าวสารและการสื่อสาร									10. ข้อมูลข่าวสารและการสื่อสาร
																			11. กิจกรรมทางสังคมและการประชุม									11. กิจกรรมทางสังคมและการประชุม
																			12. กิจกรรมอสังหาริมทรัพย์									12. กิจกรรมอสังหาริมทรัพย์
																			13. กิจกรรมทางวิชาชีพ วิทยาศาสตร์ และเทคนิค									13. กิจกรรมทางวิชาชีพ วิทยาศาสตร์ และเทคนิค
																			14. กิจกรรมการบริการและการบริการสนับสนุน									14. กิจกรรมการบริการและการบริการสนับสนุน
																			15. การบริหารราชการ การป้องกันประเทศ การประมงสัตว์									15. การบริหารราชการ การป้องกันประเทศ การประมงสัตว์
																			16. การศึกษา									16. การศึกษา
																			17. กิจกรรมด้านสุขภาพและงานสังคมสงเคราะห์									17. กิจกรรมด้านสุขภาพและงานสังคมสงเคราะห์
																			18. ศิลปะ ความบันเทิง และนันทนาการ									18. ศิลปะ ความบันเทิง และนันทนาการ
																			19. กิจกรรมบริการด้านอื่น ๆ									19. กิจกรรมบริการด้านอื่น ๆ
																			20. กิจกรรมการจ้างงานในครัวเรือนส่วนบุคคล การผลิตสินค้าและบริการที่ขึ้นเองเพื่อใช้ในครัวเรือน									20. กิจกรรมการจ้างงานในครัวเรือนส่วนบุคคล การผลิตสินค้าและบริการที่ขึ้นเองเพื่อใช้ในครัวเรือน
																			21. กิจกรรมขององค์กรระหว่างประเทศ									21. กิจกรรมขององค์กรระหว่างประเทศ
																			22. ไม่ทราบ									22. ไม่ทราบ

หน่วยนับพัน : In Thousands

ตารางที่ 15 จำนวนลูกจ้าง จำนวนตามค่าจ้างเฉลี่ย ผลประโยชน์อื่น ๆ ที่ได้รับ อุตสาหกรรม เขต และเขตการปกครอง ภาคกลาง (ต่อ)
TABLE 15 EMPLOYEE BY AVERAGE WAGE, FRINGE BENEFIT, INDUSTRY, SEX AND AREA, CENTRAL REGION (Contd.)

อุตสาหกรรม Industry	จำนวนลูกจ้าง Total Employee	ค่าจ้างเฉลี่ย Average Wage	ได้รับเป็นเงิน in Cash					ได้รับเป็นสิ่งของ in Kind					INDUSTRY
			โบนัส Bonus	ค่าล่วงเวลา Overtime	เงินอื่น ๆ Other Income	อาหาร Food	เครื่องแต่งกาย Clothes	ที่อยู่อาศัย Housing	อื่นๆ Others				
ยอดรวม	3,273.0	14,587.0	270.7	512.8	567.3	379.8	50.9	146.9	184.3	TOTAL			
ชาย	1,767.3	15,117.8	149.7	284.6	295.1	177.9	29.7	93.9	92.9	MALE			
1. เกษตรกรรม การป่าไม้ และการประมง	65.3	7,256.0	0.3	0.5	1.4	4.0	-	5.2	0.9	1. Agriculture, forestry and fishing			
2. การทำเหมืองแร่ และเหมืองหิน	10.1	22,905.9	0.7	1.4	4.1	1.1	0.1	1.0	1.9	2. Mining and quarrying			
3. การผลิต	758.4	13,836.0	109.2	239.0	179.2	126.5	20.4	21.2	74.8	3. Manufacturing			
4. ไฟฟ้า ก๊าซ ไอน้ำ และระบบปรับอากาศ	10.9	35,121.2	1.6	0.1	0.0	-	0.2	0.3	-	4. Electricity, gas, steam and air conditioning supply			
5. การจัดหา น้ำ การจัดการและบำบัดน้ำเสีย ของเสีย และสิ่งมีพิษ	5.6	25,507.4	-	-	0.3	-	-	1.8	-	5. Water supply; sewerage, waste management and remediation activities			
6. การก่อสร้าง	154.2	11,827.2	10.4	9.0	7.9	4.7	-	9.4	8.4	6. Construction			
7. การขนส่ง และการขายปลีก การซ่อมยานยนต์	203.6	12,666.0	6.8	8.4	16.3	7.0	2.0	9.8	1.5	7. Wholesale and retail trade; repair of motor vehicles and motorcycles			
8. การขนส่ง และสถานที่เก็บสินค้า	106.6	19,252.2	8.9	11.3	15.5	3.2	0.6	3.1	2.1	8. Transportation and storage			
9. ที่พักแรมและวิสาหกิจด้านอาหาร	63.9	11,989.0	1.0	2.2	18.1	26.3	-	2.6	-	9. Accommodation and food service activities			
10. ข้อมูลข่าวสารและการสื่อสาร	18.9	24,855.7	1.5	-	0.0	-	-	-	-	10. Information and communication			
11. กิจกรรมทางการเงินและการประกันภัย	39.1	26,180.2	3.7	-	3.3	-	-	1.1	0.1	11. Financial and insurance activities			
12. กิจกรรมอสังหาริมทรัพย์	6.3	9,416.4	-	-	-	-	-	0.1	-	12. Real estate activities			
13. กิจกรรมการศึกษา วิทยาศาสตร์ และเทคนิค	17.9	19,536.5	1.0	-	2.8	-	-	3.5	0.4	13. Professional, scientific and technical activities			
14. กิจกรรมการบริหารและการบริการสนับสนุน	50.8	13,754.5	3.4	7.0	10.3	1.9	1.9	2.5	0.5	14. Administrative and support service activities			
15. การบริหารราชการ การป้องกันประเทศ การประกันสังคม	126.9	20,474.2	0.8	0.7	23.1	0.1	1.2	24.7	1.3	15. Public administration and defence; compulsory social security			
16. การศึกษา	45.8	24,069.5	0.3	1.1	7.3	0.1	-	1.8	0.8	16. Education			
17. กิจกรรมค้าปลีกและงานสังคมสงเคราะห์	25.9	29,455.5	-	2.6	5.3	-	2.2	2.3	-	17. Human health and social work activities			
18. ศิลปะ ความบันเทิง และนันทนาการ	11.4	14,456.6	-	0.9	0.3	0.6	-	0.8	-	18. Arts, entertainment and recreation			
19. กิจกรรมบริการด้านอื่น ๆ	30.3	8,533.1	-	0.4	-	0.3	-	0.2	0.2	19. Other service activities			
20. กิจกรรมการจ้างงานในครัวเรือนส่วนบุคคล กานผลิตสินค้าและบริการที่ซื้อเพื่อใช้ในครัวเรือน	6.0	9,134.7	-	-	-	2.1	1.2	2.5	0.1	20. Activities of households as employers; undifferentiated goods and services-producing activities of households for own use			
21. กิจกรรมขององค์กรระหว่างประเทศ	-	-	-	-	-	-	-	-	-	21. Activities of extraterritorial organizations and bodies			
22. ไม่ทราบ	9.4	24,816.5	-	-	-	-	-	-	-	22. Unknown			

ตารางที่ 16 จำนวนลูกจ้างเอกชน จำแนกตามค่าจ้างเฉลี่ย ผลประโยชน์ที่ได้รับ อุตสาหกรรม เพศ และเขตการปกครอง ภาคกลาง (ต่อ)
TABLE 16 PRIVATE EMPLOYEE BY AVERAGE WAGE, FRINGE BENEFIT, INDUSTRY, SEX AND AREA, CENTRAL REGION (Contd.)

หน่วยนับพัน : in Thousands

ไตรมาสที่ 1/2561 : Quarter 1/2018

อุตสาหกรรม	จำนวนลูกจ้าง เอกชน Total Private Employee	ค่าจ้างเฉลี่ย Average Wage	ได้รับเป็นเงิน In Cash					ได้รับเป็นสิ่งของ In Kind					INDUSTRY
			ลูกจ้างเอกชนที่ได้รับผลประโยชน์อื่นๆ Private Employee receive Fringe Benefit					TOTAL					
			โบนัส Bonus	ค่าล่วงเวลา Overtime	เงินอื่นๆ Other Income	อาหาร Food	เครื่องแต่งกาย Clothes	ที่อยู่อาศัย Housing	อื่นๆ Others				
ยอดรวม	2,785.9	13,194.1	266.5	492.8	502.2	378.5	48.3	86.3	181.4				MALE
ชาย	1,531.9	13,898.9	147.3	278.5	262.1	177.5	28.2	58.1	91.1				1. Agriculture, forestry and fishing
1. เกษตรกรรม ปลูกไม้ และกรรปรวม	64.9	7,223.9	0.3	0.5	1.4	4.0	-	5.2	0.9				2. Mining and quarrying
2. การทำเหมืองแร่ และขุดหิน	10.1	22,305.9	0.7	1.4	4.1	1.1	0.1	1.0	1.9				3. Manufacturing
3. การผลิต	756.6	13,829.2	109.2	239.0	179.2	126.5	20.4	21.2	74.8				4. Electricity, gas, steam and air conditioning supply
4. ไฟฟ้า ก๊าซ ไอน้ำ และระบบปรับอากาศ	0.4	7,046.1	-	-	-	-	-	-	-				5. Water supply, sewerage, waste management and remediation activities
5. การจัดหา น้ำ การจัดการและบำบัดน้ำเสีย ของเสีย และสิ่งปฏิกูล	0.3	9,763.9	-	-	-	-	-	-	-				6. Construction
6. การก่อสร้าง	154.2	11,827.2	10.4	9.0	7.9	4.7	-	9.4	8.4				7. Wholesale and retail trade; repair of motor vehicles and motorcycles
7. การขนส่ง และการขายปลีก การซ่อมยานยนต์	203.6	12,666.0	6.8	8.4	16.3	7.0	2.0	9.8	1.5				8. Transportation and storage
8. การขนส่ง และสถานที่เก็บสินค้า	86.3	14,079.5	8.9	9.7	15.2	3.0	0.6	1.9	2.1				9. Accommodation and food service activities
9. ที่พักแรมและบริการด้านอาหาร	63.8	12,006.7	1.0	2.2	18.1	26.3	-	2.6	-				10. Information and communication
10. ข้อมูลข่าวสารและการสื่อสาร	14.4	22,525.7	1.5	-	-	-	-	-	-				11. Financial and insurance activities
11. กิจกรรมทางการเงินและการประกันภัย	35.1	25,239.9	3.7	-	3.2	-	-	1.0	-				12. Real estate activities
12. กิจกรรมอสังหาริมทรัพย์	6.3	9,416.4	-	-	-	-	-	-	0.1				13. Professional, scientific and technical activities
13. กิจกรรมทางวิชาชีพ วิทยาศาสตร์ และเทคนิค	10.6	22,111.2	1.0	-	2.0	-	-	-	0.4				14. Administrative and support service activities
14. กิจกรรมการบริหารและการบริการสนับสนุน	49.9	13,709.5	3.4	7.0	10.3	1.9	1.9	2.5	0.5				15. Public administration and defence; compulsory social security
15. การบริหารราชการ การป้องกันประเทศ การประกันสังคม	-	-	-	-	-	-	-	-	-				16. Education
16. การศึกษา	13.2	29,361.4	0.3	-	2.2	-	-	-	0.3				17. Human health and social work activities
17. กิจกรรมด้านสุขภาพและงานสังคมสงเคราะห์	7.0	69,506.5	-	-	2.2	-	2.2	-	-				18. Arts, entertainment and recreation
18. ศิลปะ ความบันเทิง และนันทนาการ	9.7	13,788.7	-	0.9	0.1	0.6	-	0.7	-				19. Other service activities
19. กิจกรรมบริการด้านอื่น ๆ	30.1	8,584.3	-	0.4	-	0.3	-	0.2	0.2				20. Activities of households as employers, undifferentiated goods and services-producing activities of households for own use
20. กิจกรรมการจ้างงานในครัวเรือนส่วนบุคคล การผลิตสินค้าและบริการที่ขึ้นเองเพื่อใช้ในครัวเรือน	6.0	9,134.7	-	-	-	2.1	1.2	2.5	0.1				21. Activities of extraterritorial organizations and bodies
21. กิจกรรมขององค์การระหว่างประเทศ	-	-	-	-	-	-	-	-	-				22. Unknown
22. ไม่ทราบ	9.4	24,816.5	-	-	-	-	-	-	-				

ตารางที่ 16 จำนวนลูกจ้างเอกชน จำแนกตามค่าจ้างเฉลี่ย ผลประโยชน์ที่ได้รับ อุตสาหกรรม เพศ และเขตการปกครอง ภาคกลาง (ต่อ)
TABLE 16 PRIVATE EMPLOYEE BY AVERAGE WAGE, FRINGE BENEFIT, INDUSTRY, SEX AND AREA, CENTRAL REGION (Contd.)

อุตสาหกรรม Industry	จำนวนลูกจ้าง เอกชน Private Employee	ค่าจ้างเฉลี่ย Average Wage	ได้รับเป็นเงิน In Cash					ได้รับเป็นสิ่งของ In Kind					INDUSTRY
			ลูกจ้างเอกชนที่ได้รับผลประโยชน์อื่นๆ Private Employee receive Fringe Benefit					INDUSTRY					
			โบนัส Bonus	ค่าล่วงเวลา Overtime	เงินอื่นๆ Other Income	อาหาร Food	เครื่องแต่งกาย Clothes	ที่อยู่อาศัย Housing	อื่นๆ Others				
	1,254.1	12,333.2	119.2	214.3	240.2	20.1	28.3	90.4					FEMALE
หญิง													
1. เกษตรกรรม การป่าไม้ และการประมง	40.0	6,276.8	-	0.9	1.6	0.2	0.5	1.4	0.4	1.4	0.2	0.4	1. Agriculture, forestry and fishing
2. การทำเหมืองแร่ และเหมืองหิน	2.1	16,400.2	0.2	-	0.9	-	-	0.2	0.6	0.2	-	0.6	2. Mining and quarrying
3. การผลิต	602.7	11,492.3	90.8	189.1	154.1	15.5	14.8	9.8	78.5	9.8	15.5	78.5	3. Manufacturing
4. ไฟฟ้า ก๊าซ ไอน้ำ และระบบปรับอากาศ	0.2	11,398.0	0.1	-	-	-	-	-	-	-	-	-	4. Electricity, gas, steam and air conditioning supply
5. การจัดหา น้ำ การจัดการและการบำบัดน้ำเสีย ของเสีย และสิ่งปฏิถุศล	0.4	7,774.6	-	-	-	-	-	-	0.2	-	-	0.2	5. Water supply; sewerage, waste management and remediation activities
6. การก่อสร้าง	32.2	10,702.8	0.5	1.8	2.4	0.3	-	0.1	4.1	0.1	0.3	4.1	6. Construction
7. การขนส่ง และการขายปลีก การซ่อมยานยนต์	195.0	11,922.3	8.3	11.2	25.5	1.9	6.1	5.3	1.1	5.3	1.9	1.1	7. Wholesale and retail trade; repair of motor vehicles and motorcycles
8. การขนส่ง และสถานที่เก็บสินค้า	39.1	16,872.6	3.7	1.6	2.7	-	0.5	-	1.2	1.4	-	1.2	8. Transportation and storage
9. ที่พักแรมและอสังหาริมทรัพย์	119.4	11,226.4	3.0	2.1	32.7	1.8	40.3	4.8	0.2	4.8	1.8	0.2	9. Accommodation and food service activities
10. ข้อมูลข่าวสารและการสื่อสาร	9.7	25,188.4	0.4	0.2	-	-	-	-	-	-	-	-	10. Information and communication
11. กิจกรรมทางการเงินและการประกันภัย	39.6	23,579.0	1.9	3.5	2.6	-	-	-	-	-	-	-	11. Financial and insurance activities
12. กิจกรรมส่งเสริมการขาย	14.6	13,106.9	0.7	-	1.1	-	0.4	0.1	1.7	0.1	-	1.7	12. Real estate activities
13. กิจกรรมทางวิชาชีพ วิทยาศาสตร์ และเทคนิค	22.0	17,815.8	5.4	-	1.2	-	-	-	-	-	-	-	13. Professional, scientific and technical activities
14. กิจกรรมการบริหารและการบริการสนับสนุน	27.6	11,139.8	1.2	1.8	3.0	-	1.1	0.1	2.0	0.1	-	2.0	14. Administrative and support service activities
15. การบริหารราชการ การป้องกันประเทศ การประกันสังคม	-	-	-	-	-	-	-	-	-	-	-	-	15. Public administration and defence, compulsory social security
16. การศึกษา	22.5	22,594.0	0.6	0.4	0.8	-	-	0.1	-	0.1	-	-	16. Education
17. กิจกรรมด้านสุขภาพและงานสังคมสงเคราะห์	11.6	20,189.3	1.1	0.7	3.9	-	1.9	0.7	-	0.7	-	-	17. Human health and social work activities
18. ศิลปะ ความบันเทิง และนันทนาการ	12.2	12,625.6	-	0.5	2.1	0.3	0.7	-	-	-	0.3	-	18. Arts, entertainment and recreation
19. กิจกรรมบริการด้านอื่น ๆ	24.0	10,357.2	1.5	0.5	2.6	-	0.7	-	0.8	-	-	-	19. Other service activities
20. กิจกรรมการจ้างงานในครัวเรือนส่วนบุคคล การผลิตสินค้าและบริการที่ขึ้นเองเพื่อใช้ส่วนตัวหรือ การผลิตสินค้าและบริการที่ขึ้นเองเพื่อใช้กับครัวเรือน	33.0	8,796.0	-	-	3.1	0.0	7.0	3.6	0.5	3.6	0.0	0.5	20. Activities of households as employers, undifferentiated goods and services-producing activities of households for own use
21. กิจกรรมของกิจการระหว่างประเทศ	-	-	-	-	-	-	-	-	-	-	-	-	21. Activities of extraterritorial organizations and bodies
22. ไม่ทราบ	6.2	12,224.8	-	-	-	-	-	-	-	-	-	-	22. Unknown

ตารางที่ 16 จำนวนลูกจ้างเอกชน จำนวนตามค่าเฉลี่ย ผลประโยชน์ที่ได้รับ อุตสาหกรรม เพศ และเขตการปกครอง ภาคกลาง (ต่อ)
TABLE 16 PRIVATE EMPLOYEE BY AVERAGE WAGE, FRINGE BENEFIT, INDUSTRY, SEX AND AREA, CENTRAL REGION (Contd.)

อุตสาหกรรม	จำนวนลูกจ้าง เอกชน	ค่าจ้างเฉลี่ย Average	ได้รับเป็นเงิน in Cash					ได้รับเป็นสิ่งของ in Kind					INDUSTRY	
			โบนัส Bonus	ค่าล่วงเวลา Overtime	เงินอื่นๆ Other Income	อาหาร Food	เครื่องแต่งกาย Clothes	ที่อยู่อาศัย Housing	อื่นๆ Others	TOTAL	MALE			
												3,104.4		11,390.3
ยอดรวม														
ชาย	1,761.8	11,963.7	175.5	325.3	331.7	153.2	30.9	100.3	86.2					
1. เกษตรกรรม ปลูกไม้ และการประมง	261.3	7,172.9	1.1	0.3	11.2	11.5	-	30.4	12.7					1. Agriculture, forestry and fishing
2. การทำเหมืองแร่ และเหมืองหิน	10.2	11,912.8	1.9	1.8	1.0	0.5	0.5	0.5	-					2. Mining and quarrying
3. การผลิต	864.1	13,407.7	143.6	290.1	261.4	114.6	28.4	33.7	59.4					3. Manufacturing
4. ไฟฟ้า ก๊าซ ไอน้ำ และระบบปรับอากาศ	5.1	24,698.5	0.2	0.9	1.2	0.8	-	1.7	0.2					4. Electricity, gas, steam and air conditioning supply
5. การจัดทำน้ำ การจัดการและบำบัดน้ำเสีย ของเสีย และสิ่งปฏิกูล	1.3	13,351.8	-	-	-	-	-	-	-					5. Water supply; sewerage, waste management and remediation activities
6. การก่อสร้าง	188.4	10,184.3	1.3	7.8	1.1	0.8	-	17.7	8.4					6. Construction
7. การขนส่ง และการขายปลีก การซ่อมยานยนต์	150.3	11,848.1	8.2	4.9	14.4	5.1	-	4.6	3.0					7. Wholesale and retail trade; repair of motor vehicles and motorcycles
8. การขนส่ง และสถานที่เก็บสินค้า	88.1	13,572.3	9.6	5.3	27.3	5.1	1.1	4.6	1.0					8. Transportation and storage
9. ที่พักแรมและบริการด้านอาหาร	32.0	9,797.6	-	1.0	1.6	11.9	-	3.2	-					9. Accommodation and food service activities
10. ข้อมูลข่าวสารและการสื่อสาร	11.3	25,709.5	2.4	0.3	0.9	-	-	-	-					10. Information and communication
11. กิจกรรมทางการเงินและการประกันภัย	21.8	15,440.0	2.9	0.1	2.4	-	-	-	-					11. Financial and insurance activities
12. กิจกรรมอสังหาริมทรัพย์	4.4	13,588.0	0.3	-	0.4	-	-	-	-					12. Real estate activities
13. กิจกรรมทางวิชาชีพ วิทยาศาสตร์ และเทคนิค	7.9	26,418.9	0.7	0.4	0.4	-	-	-	-					13. Professional, scientific and technical activities
14. กิจกรรมการบริหารและการบริการสนับสนุน	52.4	11,750.6	2.0	11.2	5.9	1.3	1.0	0.6	0.5					14. Administrative and support service activities
15. การบริหารราชการ การป้องกันประเทศ การประกันสังคม	-	-	-	-	-	-	-	-	-					15. Public administration and defence; compulsory social security
16. การศึกษา	9.7	18,177.7	-	0.5	0.5	-	-	-	-					16. Education
17. กิจกรรมด้านสุขภาพและงานสังคมสงเคราะห์	2.0	12,114.2	0.4	-	-	0.1	-	0.1	-					17. Human health and social work activities
18. ศิลปะ ความบันเทิง และนันทนาการ	12.5	9,094.5	0.8	-	0.7	0.8	-	0.9	0.9					18. Arts, entertainment and recreation
19. กิจกรรมบริการอื่น ๆ	30.4	7,749.0	-	-	-	0.4	-	-	-					19. Other service activities
20. กิจกรรมการจ้างงานในครัวเรือนส่วนบุคคล การผลิตสินค้าและบริการที่ซื้อเพื่อใช้ในครัวเรือน	7.1	9,011.7	0.3	0.5	1.4	0.2	-	2.4	0.2					20. Activities of households as employers; undifferentiated goods and services-producing activities of households for own use
21. กิจกรรมขององค์การระหว่างประเทศ	-	-	-	-	-	-	-	-	-					21. Activities of extraterritorial organizations and bodies
22. ไม่ทราบ	1.8	13,143.8	-	-	-	-	-	-	-					22. Unknown

ตารางที่ 16 จำนวนลูกจ้างเอกชน จำแนกตามค่าเฉลี่ย ผลประโยชน์ที่ได้รับ อุตสาหกรรม เพศ และเขตการปกครอง ภาคกลาง (ต่อ)
TABLE 16 PRIVATE EMPLOYEE BY AVERAGE WAGE, FRINGE BENEFIT, INDUSTRY, SEX AND AREA, CENTRAL REGION (Contd.)

อุตสาหกรรม Industry	จำนวนลูกจ้าง เอกชน Private Employee	ได้รับเป็นเงิน in Cash					ได้รับเป็นสิ่งของ in Kind					INDUSTRY
		ค่าจ้างเฉลี่ย Average Wage	โบนัส Bonus	ค่าล่วงเวลา Overtime	เงินอื่นๆ Other Income	อาหาร Food	เครื่องแต่งกาย Clothes	ที่อยู่อาศัย Housing	อื่นๆ Others			
										269.3	176.0	
หญิง												FEMALE
1. เกษตรกรรม การป้อนไม้ และการประมง	1,342.6	10,638.0	153.3	270.9	269.3	176.0	30.7	39.0	107.7			1. Agriculture, forestry and fishing
2. การทำเหมืองแร่ และเหมืองหิน	179.8	6,325.3	0.7	0.5	5.1	2.1	-	13.6	6.4			2. Mining and quarrying
3. การผลิต	1.8	7,570.4	0.6	-	-	-	-	0.3	-			3. Manufacturing
4. ไฟฟ้า ก๊าซ ไอน้ำ และระบบปรับอากาศ	753.5	11,218.5	137.5	247.2	223.0	139.5	25.1	9.8	96.8			4. Electricity, gas, steam and air conditioning supply
5. การจัดทำน้ำ การจัดการและบำบัดน้ำเสีย ของเสีย และสิ่งปฏิกูล	0.8	9,000.0	-	-	-	-	-	-	-			5. Water supply; sewerage, waste management and remediation activities
6. การก่อสร้าง	1.7	6,182.6	-	-	-	-	-	-	-			6. Construction
7. การขนส่ง และการขายปลีก การซ่อมยานยนต์	42.2	10,085.8	1.4	3.3	1.7	0.7	-	6.3	3.7			7. Wholesale and retail trade; repair of motor vehicles and motorcycles
8. การขนส่ง และสถานที่เก็บสินค้า	142.8	10,711.5	6.2	11.0	18.7	6.5	2.1	0.9	0.7			8. Transportation and storage
9. ที่พักแรมและอสังหาริมทรัพย์	14.4	13,736.6	1.8	0.6	2.9	-	0.6	0.5	-			9. Accommodation and food service activities
10. ข้อมูลข่าวสารและการสื่อสาร	55.9	9,107.3	0.2	2.0	5.1	21.6	0.3	3.1	-			10. Information and communication
11. กิจกรรมทางการเงินและการประกันภัย	3.1	22,927.6	-	-	0.4	-	-	-	-			11. Financial and insurance activities
12. กิจกรรมก่อสร้างเหมืองแร่	24.9	19,681.0	1.3	0.2	4.9	-	2.8	-	-			12. Real estate activities
13. กิจกรรมทางวิชาชีพ วิทยาศาสตร์ และเทคนิค	8.8	13,995.3	-	0.4	0.4	-	-	0.3	-			13. Professional, scientific and technical activities
14. กิจกรรมการบริหารและการบริการสนับสนุน	7.8	15,846.8	2.1	-	0.7	-	-	-	-			14. Administrative and support service activities
15. การบริการราชการ การป้องกันประเทศ การประกันสังคม	20.2	9,337.7	0.9	1.1	-	-	-	0.2	0.1			15. Public administration and defence; compulsory social security
16. การศึกษา	-	-	-	-	-	-	-	-	-			16. Education
17. กิจกรรมด้านสุขภาพและงานสังคมสงเคราะห์	22.1	15,546.9	-	1.6	1.2	-	-	-	-			17. Human health and social work activities
18. ศิลปะ ความบันเทิง และนันทนาการ	6.0	13,232.5	0.3	0.3	0.2	0.2	-	0.2	-			18. Arts, entertainment and recreation
19. กิจกรรมบริการด้านอื่น ๆ	16.6	9,269.4	0.4	-	4.8	0.5	-	-	-			19. Other service activities
20. กิจกรรมการจ้างงานในครัวเรือนส่วนบุคคล การผลิตสินค้าและบริการที่จ้างเองเพื่อใช้ครัวเรือน	22.4	10,981.0	-	2.3	-	0.8	-	-	-			20. Activities of households as employers; undifferentiated goods and services-producing activities of households for own use
21. กิจกรรมของกิจการระหว่างประเทศ	14.4	7,145.6	-	0.5	0.1	4.1	-	3.7	-			21. Activities of extraterritorial organizations and bodies
22. ไม่ทราบ	-	-	-	-	-	-	-	-	-			22. Unknown
	3.6	21,774.5	-	-	-	-	-	-	-			

ตารางที่ 17 จำนวนลูกจ้างรัฐบาล จำแนกตามค่าจ้างเฉลี่ย และประโยชน์ที่ได้รับ อุตสาหกรรม ภาคกลาง

TABLE 17 GOVERNMENT EMPLOYEE BY AVERAGE WAGE, FRINGE BENEFIT, INDUSTRY, CENTRAL REGION

ไตรมาสที่ 1/2561 : Quarter 1/2018

หน่วยนับพัน : In Thousands

อุตสาหกรรม	จำนวน ลูกจ้างรัฐบาล Total Government Employee	ค่าจ้างเฉลี่ย Average Wage	ลูกจ้างรัฐบาลที่ได้รับผลประโยชน์ Government Employee Receive Fringe Benefit										INDUSTRY
			ได้รับเป็นเงิน In Cash					ได้รับเป็นสิ่งของ In Kind					
			โบนัส Bonus	ค่าล่วงเวลา Overtime	เงินอื่นๆ Other income	อาหาร Food	เครื่องแต่งกาย Clothes	ที่อยู่อาศัย Housing	อื่นๆ Others				
ยอดรวม	977.1	20,988.3	10.2	31.5	135.0	5.3	2.6	73.4	8.4	TOTAL			
1. เกษตรกรรม การป่าไม้ และการประมง	1.1	10,614.2	-	-	-	-	-	0.3	-	1. Agriculture, forestry and fishing			
2. การทำเหมืองแร่ และหิน	-	-	-	-	-	-	-	-	-	2. Mining and quarrying			
3. การผลิต	6.2	14,546.2	-	1.1	1.7	-	-	-	-	3. Manufacturing			
4. ไฟฟ้า ก๊าซ ไอน้ำ และระบบปรับอากาศ	31.8	30,112.6	3.5	0.5	3.5	-	0.2	0.5	0.7	4. Electricity, gas, steam and air conditioning supply			
5. การจัดการน้ำ การจัดการและกำจัดน้ำเสีย ของเสีย และสิ่งปฏิกูล	17.5	18,502.2	0.7	-	1.4	0.1	-	24	0.1	5. Water supply; sewerage, waste management and remediation activities			
6. การก่อสร้าง	0.6	7,800.0	-	-	-	-	-	-	-	6. Construction			
7. การขนส่ง และการขอยุติ การซ่อมยานยนต์	0.7	8,669.8	0.4	-	-	-	-	-	-	7. Wholesale and retail trade; repair of motor vehicles and motorcycles			
8. การขนส่ง และสถานที่เก็บสินค้า	38.5	34,931.0	0.4	2.0	1.4	0.2	-	1.5	0.5	8. Transportation and storage			
9. ที่พักแรมและอสังหาริมทรัพย์	0.8	9,908.9	-	-	-	0.5	-	-	-	9. Accommodation and food service activities			
10. ข้อมูลข่าวสารและการสื่อสาร	10.2	32,980.9	-	-	0.0	-	-	-	-	10. Information and communication			
11. กิจกรรมทางการเงินและการประกันภัย	20.1	29,236.0	-	-	1.4	-	-	0.5	0.1	11. Financial and insurance activities			
12. กิจกรรมส่งเสริมสุขภาพ	-	-	-	-	-	-	-	-	-	12. Real estate activities			
13. กิจกรรมทางวิชาชีพ วิทยาศาสตร์ และเทคนิค	17.6	16,761.3	-	0.1	0.8	-	-	4.5	-	13. Professional, scientific and technical activities			
14. กิจกรรมการบริหารและการบริการสนับสนุน	3.9	13,512.5	-	-	0.3	-	-	-	-	14. Administrative and support service activities			
15. การบริการราชการ การป้องกันประเทศ การประกันสังคม	445.2	18,518.2	5.1	4.7	49.5	1.3	1.2	40.9	3.9	15. Public administration and defence; compulsory social security			
16. การศึกษา	228.1	24,306.6	-	1.2	44.5	2.0	-	10.8	3.0	16. Education			
17. กิจกรรมด้านสุขภาพและงานสังคมสงเคราะห์	148.9	17,504.9	0.1	21.6	28.4	1.2	1.2	11.9	0.2	17. Human health and social work activities			
18. ศิลปะ ความบันเทิง และนันทนาการ	5.3	17,520.8	-	0.3	0.2	-	-	0.2	-	18. Arts, entertainment and recreation			
19. กิจกรรมบริการด้านอื่น ๆ	0.6	4,230.5	-	-	-	-	-	-	-	19. Other service activities			
20. กิจกรรมการจ้างงานในครัวเรือนส่วนบุคคล การผลิตสินค้าและบริการที่ขายเองเพื่อใช้ในครัวเรือน	-	-	-	-	-	-	-	-	-	20. Activities of households as employers; undifferentiated goods and services-producing activities of households for own use			
21. กิจกรรมของกิจการระหว่างประเทศ	-	-	-	-	-	-	-	-	-	21. Activities of extraterritorial organizations and bodies			
22. ไม่ทราบ	-	-	-	-	-	-	-	-	-	22. Unknown			

ตารางที่ 17 จำนวนลูกจ้างรัฐบาล จำแนกตามค่าจ้างเฉลี่ย ผลประโยชน์ที่ได้รับ อุตสาหกรรม และเพศ ภาคกลาง
TABLE 17 GOVERNMENT EMPLOYEE BY AVERAGE WAGE, FRINGE BENEFIT, INDUSTRY AND SEX, CENTRAL REGION

อุตสาหกรรม Industry	จำนวน ลูกจ้างรัฐบาล Total Government Employee	ได้รับเป็นเงิน in Cash				ได้รับเป็นสิ่งของ in Kind				อื่นๆ Others	INDUSTRY
		ค่าจ้างเฉลี่ย Average Wage	โบนัส Bonus	ค่าล่วงเวลา Overtime	เงินอื่นๆ Other Income	อาหาร Food	เครื่องแต่งกาย Clothes	ที่อยู่อาศัย Housing	อื่นๆ Others		
ชาย	460.1	21,180.2	6.8	12.0	70.2	2.0	1.5	43.2	5.0	MALE	
1. เกษตรกรรม ปลูกไม้ และ การขุดบ่อ	0.7	12,400.8	-	-	-	-	-	0.3	-	1. Agriculture, forestry and fishing	
2. การทำเหมืองแร่ และ พืชเชิงเงิน	-	-	-	-	-	-	-	-	-	2. Mining and quarrying	
3. การผลิต	5.5	14,862.7	-	1.1	1.7	-	-	-	-	3. Manufacturing	
4. ไฟฟ้า ก๊าซ ไอน้ำ และ ของปรับอากาศ	24.2	31,281.3	3.4	0.5	3.5	-	0.2	0.5	0.7	4. Electricity, gas, steam and air conditioning supply	
5. การจัดหาสินค้า การจัดการ และการปรับปรุงพื้นที่สีเขียว ของเมือง และ สิ่งปลูก่อ	11.3	20,271.0	-	-	1.3	-	-	1.8	-	5. Water supply, sewerage, waste management and remediation activities	
6. การก่อสร้าง	0.6	7,800.0	-	-	-	-	-	-	-	6. Construction	
7. การขนส่ง และการขายปลีก การซ่อมยานยนต์	-	-	-	-	-	-	-	-	-	7. Wholesale and retail trade; repair of motor vehicles and motorcycles	
8. การขนส่ง และ การเก็บสินค้า	27.9	33,998.8	0.1	1.7	1.2	0.2	-	1.2	-	8. Transportation and storage	
9. ที่พักแรม และ บริการด้านอาหาร	0.2	4,400.0	-	-	-	-	-	-	-	9. Accommodation and food service activities	
10. ข้อมูลข่าวสาร และการสื่อสาร	6.2	30,853.8	-	-	0.0	-	-	-	-	10. Information and communication	
11. กิจกรรมทางการเงิน และการประกันภัย	6.1	32,981.2	-	-	0.5	-	-	0.1	0.1	11. Financial and insurance activities	
12. กิจกรรมอสังหาริมทรัพย์	-	-	-	-	-	-	-	-	-	12. Real estate activities	
13. กิจกรรมบริการวิชาชีพ วิทยาศาสตร์ และ เทคโนโลยี	11.8	15,338.5	-	-	0.8	-	-	3.7	-	13. Professional, scientific and technical activities	
14. กิจกรรมการบริการ และการบริการส่วนบุคคล	1.3	18,618.5	-	-	-	-	-	-	-	14. Administrative and support service activities	
15. การบริหารราชการ การป้องกันประเทศ การรับบำนาญ	258.1	18,508.4	3.3	4.0	42.1	1.3	1.2	29.9	3.0	15. Public administration and defence; compulsory social security	
16. การศึกษา	71.1	25,118.4	-	1.1	14.0	0.5	-	2.8	1.2	16. Education	
17. กิจกรรมด้านสุขภาพ และการเงิน และการธนาคาร	32.8	15,731.7	-	3.7	4.9	-	-	0.2	-	17. Human health and social work activities	
18. ศิลปะ ความบันเทิง และ นันทนาการ	-	18,392.8	-	-	0.2	-	-	2.7	-	18. Arts, entertainment and recreation	
19. กิจกรรมบริการด้านอื่น ๆ	0.2	2,000.0	-	-	-	-	-	0.2	-	19. Other service activities	
20. กิจกรรมการจ้างงานในครัวเรือนไม่แยกตัว การผลิตสินค้าและบริการที่หักช่องว่างซึ่งใช้ในตัวเรือน ไม่ทราบ	-	-	-	-	-	-	-	-	-	20. Activities of households as employers, undifferentiated goods and services-producing activities of households for own use 21. Activities of extraterritorial organizations and bodies 22. Unknown	
หญิง	516.9	20,817.4	3.4	19.5	62.8	3.3	1.2	30.2	3.4	FEMALE	
1. เกษตรกรรม ปลูกไม้ และ การขุดบ่อ	0.4	7,263.8	-	-	-	-	-	-	-	1. Agriculture, forestry and fishing	
2. การทำเหมืองแร่ และ พืชเชิงเงิน	-	-	-	-	-	-	-	-	-	2. Mining and quarrying	
3. การผลิต	0.7	12,000.0	-	-	-	-	-	-	-	3. Manufacturing	
4. ไฟฟ้า ก๊าซ ไอน้ำ และ ของปรับอากาศ	7.6	26,370.0	0.2	-	-	-	-	-	-	4. Electricity, gas, steam and air conditioning supply	
5. การจัดหาสินค้า การจัดการ และการปรับปรุงพื้นที่สีเขียว ของเมือง และ สิ่งปลูก่อ	6.3	15,318.1	0.7	-	0.1	0.1	-	0.7	0.1	5. Water supply, sewerage, waste management and remediation activities	
6. การก่อสร้าง	-	-	-	-	-	-	-	-	-	6. Construction	
7. การขนส่ง และการขายปลีก การซ่อมยานยนต์	-	8,669.8	0.4	-	-	-	-	-	-	7. Wholesale and retail trade; repair of motor vehicles and motorcycles	
8. การขนส่ง และ การเก็บสินค้า	10.7	37,370.4	0.3	0.3	0.2	-	-	0.3	0.5	8. Transportation and storage	
9. ที่พักแรม และ บริการด้านอาหาร	0.7	11,090.3	-	-	-	0.5	-	-	-	9. Accommodation and food service activities	
10. ข้อมูลข่าวสาร และการสื่อสาร	4.0	36,331.9	-	-	-	-	-	-	-	10. Information and communication	
11. กิจกรรมทางการเงิน และการประกันภัย	14.1	27,622.0	-	-	0.8	-	-	0.3	-	11. Financial and insurance activities	
12. กิจกรรมอสังหาริมทรัพย์	-	-	-	-	-	-	-	-	-	12. Real estate activities	
13. กิจกรรมบริการวิชาชีพ วิทยาศาสตร์ และ เทคโนโลยี	5.8	19,675.1	-	0.1	-	-	-	0.8	-	13. Professional, scientific and technical activities	
14. กิจกรรมการบริการ และการบริการส่วนบุคคล	2.7	11,092.8	-	-	0.3	-	-	-	-	14. Administrative and support service activities	
15. การบริหารราชการ การป้องกันประเทศ การรับบำนาญ	187.1	18,531.8	1.8	0.8	7.4	-	-	11.0	0.9	15. Public administration and defence; compulsory social security	
16. การศึกษา	157.0	23,939.0	-	0.1	30.5	1.5	-	8.0	1.8	16. Education	
17. กิจกรรมด้านสุขภาพ และการเงิน และการธนาคาร	116.1	18,006.4	0.1	17.9	23.4	1.2	-	9.1	0.2	17. Human health and social work activities	
18. ศิลปะ ความบันเทิง และ นันทนาการ	3.1	16,540.3	-	0.3	-	-	-	-	-	18. Arts, entertainment and recreation	
19. กิจกรรมบริการด้านอื่น ๆ	0.4	5,635.8	-	-	-	-	-	-	-	19. Other service activities	
20. กิจกรรมการจ้างงานในครัวเรือนไม่แยกตัว การผลิตสินค้าและบริการที่หักช่องว่างซึ่งใช้ในตัวเรือน ไม่ทราบ	-	-	-	-	-	-	-	-	-	20. Activities of households as employers, undifferentiated goods and services-producing activities of households for own use 21. Activities of extraterritorial organizations and bodies 22. Unknown	

ตารางที่ 17 จำนวนลูกจ้างรัฐบาล จำนวนตามค่าจ้างเฉลี่ย ผลประโยชน์ที่ได้รับ อุตสาหกรรม เพศ และเขตการปกครอง ภาคกลาง (ต่อ)
TABLE 17 GOVERNMENT EMPLOYEE BY AVERAGE WAGE, FRINGE BENEFIT, INDUSTRY, SEX AND AREA, CENTRAL REGION (Contd.)

อุตสาหกรรม Industry	จำนวน ลูกจ้างรัฐบาล Total Government Employee	ค่าจ้างเฉลี่ย Average Wage	ลูกจ้างรัฐบาลที่ได้รับผลประโยชน์เงินบำนาญรัฐบาล Government Employee Receive Fringe Benefit										INDUSTRY
			ได้รับเป็นเงิน In Cash					ได้รับเป็นสิ่งของ In Kind					
			โบนัส Bonus	โอเวอร์ไทม์ Overtime	ค่าล่วงเวลา In Cash	เงินอื่นๆ Other Income	อาหาร Food	เครื่องแต่งกาย Clothes	ที่อยู่อาศัย Housing	อื่นๆ Others			
ยอดรวม	4870	22,554.7	4.2	20.0	65.0	2.6	60.6	2.9	TOTAL				
ชาย	2354	23,049.4	2.4	6.1	33.1	1.5	35.8	1.9	MALE				
1.เกษตรกรรม, การขุดเจาะ, และการประมง	0.4	12,731.2	-	-	-	-	-	-	-	-	-	1. Agriculture, forestry and fishing	
2.การขุดเหมืองแร่ และเหมืองหิน	-	-	-	-	-	-	-	-	-	-	-	2. Mining and quarrying	
3. การผลิต	1.7	16,832.4	-	-	-	-	-	-	-	-	-	3. Manufacturing	
4. ไฟฟ้า, ก๊าซ, ไอน้ำ และระบบปรับอากาศ	10.6	36,065.4	1.6	0.1	0.0	0.2	0.3	-	-	-	-	4. Electricity, gas, steam and air conditioning supply	
5. การจัดการน้ำ, การจัดการและการบำบัดน้ำเสีย ของเสีย และสิ่งมีพิษ	5.3	26,435.9	-	-	0.3	-	1.8	-	-	-	-	5. Water supply; sewerage, waste management and remediation activities	
6. การก่อสร้าง	-	-	-	-	-	-	-	-	-	-	-	6. Construction	
7. การขนส่ง และอากาศยาน การซ่อมยานยนต์	-	-	-	-	-	-	-	-	-	-	-	7. Wholesale and retail trade; repair of motor vehicles and motorcycles	
8. การขนส่ง และสถานที่เก็บสินค้า	20.2	41,325.0	-	1.6	0.3	-	1.2	-	-	-	-	8. Transportation and storage	
9. ที่พักแรมและบริการด้านอาหาร	0.2	4,400.0	-	-	-	-	-	-	-	-	-	9. Accommodation and food service activities	
10. ข้อมูลข่าวสารและการสื่อสาร	4.5	32,355.3	-	-	0.0	-	-	-	-	-	-	10. Information and communication	
11. กิจกรรมทางการเงินและการประกันภัย	4.0	34,535.4	-	-	0.1	-	0.1	-	-	-	-	11. Financial and insurance activities	
12. กิจกรรมอสังหาริมทรัพย์	-	-	-	-	-	-	-	-	-	-	-	12. Real estate activities	
13. กิจกรรมทางวิชาชีพ, วิทยาศาสตร์ และเทคโนโลยี	7.3	15,813.5	-	-	0.8	-	3.5	-	-	-	-	13. Professional, scientific and technical activities	
14. กิจกรรมการบริหารและการบริการสนับสนุน	0.9	16,268.3	-	-	-	-	-	-	-	-	-	14. Administrative and support service activities	
15. การบริหารราชการ การป้องกันประเทศ การประมงน้ำจืด	126.9	20,474.2	0.8	0.7	23.1	1.2	24.7	1.3	-	-	-	15. Public administration and defence; compulsory social security	
16. การศึกษา	32.6	21,932.0	-	1.1	5.1	-	1.8	0.5	-	-	-	16. Education	
17. กิจกรรมด้านสุขภาพและงานสังคมสงเคราะห์	18.9	14,597.1	-	2.6	3.1	-	2.3	-	-	-	-	17. Human health and social work activities	
18. ศิลปะ, ความบันเทิง และนันทนาการ	1.7	18,299.0	-	-	0.2	-	0.2	-	-	-	-	18. Arts, entertainment and recreation	
19. กิจกรรมบริการด้านอื่น ๆ	0.2	2,000.0	-	-	-	-	-	-	-	-	-	19. Other service activities	
20. กิจกรรมการจ้างงานในครัวเรือนส่วนบุคคล การผลิตสินค้าและบริการที่ขึ้นเองซึ่งใช้ในครัวเรือน	-	-	-	-	-	-	-	-	-	-	-	20. Activities of households as employers; undifferentiated goods and services-producing activities of households for own use	
21. กิจกรรมขององค์กรระหว่างประเทศ	-	-	-	-	-	-	-	-	-	-	-	21. Activities of extraterritorial organizations and bodies	
22. ไม่ทราบ	-	-	-	-	-	-	-	-	-	-	-	22. Unknown	

ตารางที่ 17 จำนวนลูกจ้างรัฐบาล จำนวนตามค่าจ้างเฉลี่ย ผลประโยชน์ที่ได้รับ อุตสาหกรรม เพศ และเขตการปกครอง ภาคกลาง (ต่อ)
TABLE 17 GOVERNMENT EMPLOYEE BY AVERAGE WAGE, FRINGE BENEFIT, INDUSTRY, SEX AND AREA, CENTRAL REGION (Contd.)

หน่วยนับพัน : In Thousands

อุตสาหกรรม Industry	จำนวน ลูกจ้างรัฐบาล Total Government Employee	ค่าจ้างเฉลี่ย Average Wage	ลูกจ้างรัฐบาลที่ได้รับผลประโยชน์จาก Government Employee Receive Fringe Benefit										INDUSTRY
			ได้รับเป็นเงิน In Cash					ได้รับเป็นสิ่งของ In Kind					
			โบนัส Bonus	ค่าล่วงเวลา Overtime	เงินอื่นๆ Other Income	อาหาร Food	เครื่องแต่งกาย Clothes	ที่อยู่อาศัย Housing	อื่นๆ Others				
ยอดรวม	490.0	19,431.5	6.0	11.5	68.0	4.0	-	12.8	5.5	TOTAL			
ชาย	224.8	19,222.4	4.4	5.9	37.1	1.6	-	7.4	3.1	MALE			
1. เกษตรกรรม, การปศุสัตว์ และการประมง	0.3	12,000.0	-	-	-	-	-	0.3	-	1. Agriculture, forestry and fishing			
2. การทำเหมืองแร่ และเหมืองหิน	-	-	-	-	-	-	-	-	-	2. Mining and quarrying			
3. การผลิต	3.8	13,963.9	-	1.1	1.7	-	-	-	-	3. Manufacturing			
4. ไฟฟ้า, ก๊าซ, ไอน้ำ และระบบปรับอากาศ	13.6	27,562.0	1.8	0.4	3.4	-	-	0.1	0.7	4. Electricity, gas, steam and air conditioning supply			
5. การจัดการน้ำ, การจัดการและการบำบัดเสียของเสีย และสิ่งมีพิษ	6.0	14,806.4	-	-	1.0	-	-	-	-	5. Water supply; sewerage, waste management and remediation activities			
6. การก่อสร้าง	0.6	7,800.0	-	-	-	-	-	-	-	6. Construction			
7. การขายส่ง และการขายปลีก การซ่อมยานยนต์	-	-	-	-	-	-	-	-	-	7. Wholesale and retail trade; repair of motor vehicles and motorcycles			
8. การขนส่ง และสถานที่เก็บสินค้า	7.6	14,563.8	0.1	0.1	0.9	-	-	-	-	8. Transportation and storage			
9. ที่พักแรมและบริการด้านอาหาร	-	-	-	-	-	-	-	-	-	9. Accommodation and food service activities			
10. ข้อมูลข่าวสารและการสื่อสาร	1.7	26,959.2	-	-	-	-	-	-	-	10. Information and communication			
11. กิจกรรมทางการเงินและการประกันภัย	2.1	30,069.6	-	-	0.4	-	-	-	-	11. Financial and insurance activities			
12. กิจกรรมอสังหาริมทรัพย์	-	-	-	-	-	-	-	-	-	12. Real estate activities			
13. กิจกรรมทางวิชาชีพ, วิทยาศาสตร์ และเทคนิค	4.5	14,566.4	-	-	-	-	-	0.2	-	13. Professional, scientific and technical activities			
14. กิจกรรมการบริการและการบริการสนับสนุน	0.4	24,300.0	-	-	-	-	-	-	-	14. Administrative and support service activities			
15. การบริหารราชการ การป้องกันประเทศ การประมงน้ำจืด	131.2	16,606.1	2.5	3.2	18.9	1.2	-	5.2	1.7	15. Public administration and defence; compulsory social security			
16. การศึกษา	38.5	27,817.5	-	-	9.0	0.4	-	1.1	0.7	16. Education			
17. กิจกรรมด้านสุขภาพและงานสังคมสงเคราะห์	13.9	17,275.1	-	1.1	1.8	-	-	0.5	-	17. Human health and social work activities			
18. ศิลปะ, ความบันเทิง และนันทนาการ	0.5	18,685.5	-	-	-	-	-	-	-	18. Arts, entertainment and recreation			
19. กิจกรรมบริการด้านอื่น ๆ	-	-	-	-	-	-	-	-	-	19. Other service activities			
20. กิจกรรมการจ้างงานในครัวเรือนส่วนบุคคล	-	-	-	-	-	-	-	-	-	20. Activities of households as employers; undifferentiated goods and services-producing activities of households for own use			
21. กิจกรรมขององค์กรระหว่างประเทศ	-	-	-	-	-	-	-	-	-	21. Activities of extraterritorial organizations and bodies			
22. ไม่ทราบ	-	-	-	-	-	-	-	-	-	22. Unknown			

ตารางที่ 18 จำนวนลูกจ้าง จำแนกตามอาชีพ ระดับของรายได้ เพศ และเขตการปกครอง ภาคกลาง (ต่อ)
TABLE 18 EMPLOYEE BY OCCUPATION, INCOME CLASS, SEX AND AREA, CENTRAL REGION (Contd.)

ไตรมาสที่ 1/2561 : Quarter 1/2018

ในเขตเทศบาล MUNICIPAL AREA

หน่วยนับพัน : In Thousands

ระดับของรายได้	รวม	อาชีพ Occupation										รวมทั้งสิ้น Total	ไม่สามารถ จำแนก ไม่ทราบ	รวมทั้งสิ้น Total	INCOME CLASS
		ผู้จัดการ Legislators & Managers	ผู้ประกอบวิชาชีพ Professional	เจ้าหน้าที่เทคนิค Technicians	เสมียน Clerks	พนักงานบริการ ผู้จำหน่ายสินค้า Service Workers	ทำไม้และประมง Agricultural & Fishery	ช่างฝีมือและผู้ปฏิบัติ งานที่เกี่ยวข้อง Craft & associat	ผู้ควบคุมเครื่องจักร Plant & Machine controls	ผู้ประกอบอาชีพ Elementary occupations	ไม่สามารถ จำแนก ไม่ทราบ				
ยอดรวม	3,308.0	1,222	308.7	290.3	306.5	415.4	45.4	516.1	777.7	496.1	29.6	29.6	29.6	TOTAL	
ชาย	1,784.9	70.3	135.7	194.8	112.7	177.1	33.4	397.2	477.5	234.9	11.2	11.2	11.2	MALE	
ต่ำกว่า 1,501 บาท	1.5	-	-	-	0.7	-	-	-	0.1	0.3	-	-	0.4	-	Less than 1,501 Baht
1,501 - 2,500 บาท	2.3	-	-	0.1	-	-	0.1	-	0.5	0.4	-	-	1.1	-	1,501 - 2,500 Baht
2,501 - 3,500 บาท	6.0	-	-	-	-	0.3	0.2	-	1.1	0.2	-	-	4.2	-	2,501 - 3,500 Baht
3,501 - 4,500 บาท	9.9	-	0.5	-	-	0.3	0.8	-	1.0	0.7	-	-	6.7	-	3,501 - 4,500 Baht
4,501 - 5,500 บาท	21.0	1.5	-	0.1	-	1.6	5.1	-	2.5	3.3	-	-	6.8	-	4,501 - 5,500 Baht
5,501 - 6,500 บาท	38.9	0.2	0.0	0.2	0.2	2.3	3.1	22.2	7.6	3.1	-	-	22.2	-	5,501 - 6,500 Baht
6,501 - 7,500 บาท	60.1	0.1	0.2	0.3	1.7	9.1	9.6	11.1	11.1	13.3	-	-	14.9	-	6,501 - 7,500 Baht
7,501 - 10,000 บาท	604.4	3.1	4.1	5.9	20.5	68.9	12.2	143.4	209.5	136.7	0.1	-	136.7	0.1	7,501 - 10,000 Baht
10,001 - 15,000 บาท	992.6	6.1	25.0	48.4	49.5	63.5	1.9	166.0	193.6	36.6	2.1	-	36.6	2.1	10,001 - 15,000 Baht
15,001 - 20,000 บาท	179.5	6.8	23.6	29.2	26.9	13.6	0.4	44.1	31.4	1.7	1.8	-	1.7	1.8	15,001 - 20,000 Baht
20,001 - 30,000 บาท	143.9	16.2	38.6	33.2	8.6	10.3	0.1	14.1	17.3	0.5	5.2	-	0.5	5.2	20,001 - 30,000 Baht
มากกว่า 30,000 บาท	107.2	36.3	38.5	15.8	4.0	5.2	-	5.1	2.1	0.2	-	-	0.2	-	More than 30,000 Baht
ไม่ทราบ	17.6	-	5.4	1.5	0.6	1.9	-	1.1	2.1	2.9	2.1	-	2.9	2.1	Unknown
ยอดรวม	1,523.1	51.9	173.0	155.5	193.8	238.3	11.9	118.9	300.2	261.2	18.4	-	261.2	18.4	FEMALE
ต่ำกว่า 1,501 บาท	1.3	-	-	-	-	-	0.1	0.2	-	1.1	-	-	1.1	-	Less than 1,501 Baht
1,501 - 2,500 บาท	5.1	-	-	0.1	-	0.4	0.1	-	1.1	0.6	-	-	3.6	-	1,501 - 2,500 Baht
2,501 - 3,500 บาท	14.7	-	-	-	-	0.9	0.7	-	1.1	2.4	-	-	9.6	-	2,501 - 3,500 Baht
3,501 - 4,500 บาท	13.1	-	0.2	0.1	-	1.7	0.2	-	0.5	1.2	-	-	9.1	-	3,501 - 4,500 Baht
4,501 - 5,500 บาท	20.4	0.9	0.1	-	-	2.2	3.8	-	1.3	0.2	-	-	11.8	-	4,501 - 5,500 Baht
5,501 - 6,500 บาท	33.1	0.1	0.4	1.3	0.7	7.1	0.8	4.4	4.4	2.7	-	-	15.6	-	5,501 - 6,500 Baht
6,501 - 7,500 บาท	56.9	-	0.2	1.7	5.1	13.2	2.3	4.9	10.7	18.8	-	-	18.8	-	6,501 - 7,500 Baht
7,501 - 10,000 บาท	601.1	1.9	6.1	15.2	24.7	120.6	3.0	78.0	193.5	158.2	-	-	158.2	-	7,501 - 10,000 Baht
10,001 - 15,000 บาท	388.9	7.5	30.8	46.0	93.5	75.2	0.9	21.8	76.3	27.8	9.3	-	27.8	9.3	10,001 - 15,000 Baht
15,001 - 20,000 บาท	176.4	7.4	48.5	48.7	41.2	11.7	0.1	5.5	10.0	3.3	-	-	3.3	-	15,001 - 20,000 Baht
20,001 - 30,000 บาท	113.7	13.2	46.8	34.3	20.9	1.0	-	0.2	0.4	-	3.0	-	-	3.0	20,001 - 30,000 Baht
มากกว่า 30,000 บาท	75.2	20.6	37.7	7.6	5.9	3.4	-	-	-	-	-	-	-	-	More than 30,000 Baht
ไม่ทราบ	17.4	0.3	2.3	0.7	1.8	1.0	-	-	2.8	2.5	6.1	-	2.5	6.1	Unknown

ตารางที่ 18 จำนวนลูกจ้าง จำแนกตามอาชีพ ระดับของรายได้ เพศ และเขตภาคกลาง ภาคกลาง (ต่อ)
TABLE 18 EMPLOYEE BY OCCUPATION, INCOME CLASS, SEX AND AREA, CENTRAL REGION (Contd.)

ไตรมาสที่ 1/2561 : Quarter 1/2018

หน่วยนับพัน : in Thousands

ระดับของรายได้	อาชีพ Occupation													รวม	คนงานซึ่ง ได้แก่ ไม่รวม	INCOME CLASS
	ผู้ประกอบวิชาชีพ ด้านต่างๆ Professional	ผู้บังคับบัญชา และผู้บริหาร Technicians	เจ้าพนักงาน และเสมียน Clerks	เสมียน Clerks	พนักงานบริการ Service Workers	ผู้จำหน่ายสินค้า Service	ช่างฝีมือและผู้ปฏิบัติ งานที่เกี่ยวกับ Craft & associat	ช่างฝีมือและผู้ปฏิบัติ งานที่เกี่ยวกับ Craft & associat	ช่างฝีมือและผู้ปฏิบัติ งานที่เกี่ยวกับ Craft & associat	ช่างฝีมือและผู้ปฏิบัติ งานที่เกี่ยวกับ Craft & associat	ช่างฝีมือและผู้ปฏิบัติ งานที่เกี่ยวกับ Craft & associat	ช่างฝีมือและผู้ปฏิบัติ งานที่เกี่ยวกับ Craft & associat	ช่างฝีมือและผู้ปฏิบัติ งานที่เกี่ยวกับ Craft & associat			
รวมทั้ง	3,610.1	1,13.9	246.3	257.6	263.9	316.4	122.7	562.3	922.8	799.2	5.1	5.1	5.1	5.1	5.1	TOTAL
ชาย	1,994.1	69.9	90.2	133.5	68.2	156.2	79.2	416.4	571.6	404.6	4.4	4.4	4.4	4.4	4.4	MALE
ต่ำกว่า 1,501 บาท	0.5	-	0.4	-	-	-	0.1	-	-	-	-	-	-	-	-	Less than 1,501 Baht
1,501 - 2,500 บาท	6.8	-	-	0.6	-	-	0.1	-	-	-	2.7	3.5	3.5	3.5	3.5	1,501 - 2,500 Baht
2,501 - 3,500 บาท	21.6	-	0.5	-	-	1.3	2.3	1.4	2.4	13.7	1.4	13.7	13.7	13.7	2,501 - 3,500 Baht	
3,501 - 4,500 บาท	37.3	-	-	-	-	0.4	5.3	1.8	2.4	26.5	3.4	26.5	26.5	26.5	3,501 - 4,500 Baht	
4,501 - 5,500 บาท	54.8	6.8	0.3	-	-	2.5	9.8	2.3	5.5	27.8	7.7	27.8	27.8	27.8	4,501 - 5,500 Baht	
5,501 - 6,500 บาท	95.8	0.2	0.2	1.1	1.6	1.9	13.1	7.7	7.6	62.6	7.6	62.6	62.6	62.6	5,501 - 6,500 Baht	
6,501 - 7,500 บาท	107.7	3.6	0.3	2.0	1.6	11.0	12.5	14.8	12.6	49.4	14.8	49.4	49.4	49.4	6,501 - 7,500 Baht	
7,501 - 10,000 บาท	755.7	7.4	5.3	15.3	15.6	52.7	29.8	181.9	268.5	179.2	-	179.2	179.2	179.2	7,501 - 10,000 Baht	
10,001 - 15,000 บาท	525.7	5.3	11.2	27.9	31.8	63.6	5.4	138.9	203.2	36.7	1.9	36.7	36.7	36.7	10,001 - 15,000 Baht	
15,001 - 20,000 บาท	176.2	6.2	15.4	42.8	10.1	7.5	0.2	44.2	44.8	3.8	1.1	44.8	44.8	44.8	15,001 - 20,000 Baht	
20,001 - 30,000 บาท	117.9	11.7	27.4	23.4	5.5	14.2	0.5	15.2	18.2	0.8	1.2	18.2	18.2	18.2	20,001 - 30,000 Baht	
มากกว่า 30,000 บาท	86.6	28.4	28.9	19.9	1.8	0.7	-	2.9	3.5	0.6	-	3.5	3.5	3.5	More than 30,000 Baht	
ไม่ทราบ	7.5	0.5	0.4	0.6	0.2	0.6	-	1.1	3.6	0.2	0.3	3.6	3.6	3.6	Unknown	
รวมทั้ง	1,616.0	44.0	156.1	124.1	195.7	160.2	43.6	106.0	351.2	394.6	0.7	394.6	394.6	394.6	FEMALE	
ต่ำกว่า 1,501 บาท	5.9	-	-	-	0.4	1.1	-	1.7	-	2.7	-	2.7	2.7	2.7	Less than 1,501 Baht	
1,501 - 2,500 บาท	7.3	-	-	-	0.4	-	0.1	0.3	1.0	5.6	-	5.6	5.6	5.6	1,501 - 2,500 Baht	
2,501 - 3,500 บาท	18.6	-	-	-	-	0.5	2.8	1.8	1.3	12.3	-	12.3	12.3	12.3	2,501 - 3,500 Baht	
3,501 - 4,500 บาท	36.9	-	-	-	-	1.8	5.2	4.0	0.8	25.0	-	25.0	25.0	25.0	3,501 - 4,500 Baht	
4,501 - 5,500 บาท	53.2	2.3	0.8	0.7	0.2	2.4	8.7	4.0	4.8	29.3	-	29.3	29.3	29.3	4,501 - 5,500 Baht	
5,501 - 6,500 บาท	81.3	0.4	0.5	2.1	1.4	8.5	7.6	2.6	6.4	52.0	-	52.0	52.0	52.0	5,501 - 6,500 Baht	
6,501 - 7,500 บาท	89.3	2.3	0.6	0.8	1.9	11.8	4.7	6.5	12.4	48.4	-	48.4	48.4	48.4	6,501 - 7,500 Baht	
7,501 - 10,000 บาท	668.2	5.0	15.1	9.4	48.7	85.4	12.2	85.6	214.8	192.1	-	192.1	192.1	192.1	7,501 - 10,000 Baht	
10,001 - 15,000 บาท	364.4	5.0	31.3	45.6	91.0	99.0	2.3	29.9	97.4	23.0	-	23.0	23.0	23.0	10,001 - 15,000 Baht	
15,001 - 20,000 บาท	131.1	5.4	32.2	32.6	36.7	6.7	-	7.1	7.0	2.9	-	2.9	2.9	2.9	15,001 - 20,000 Baht	
20,001 - 30,000 บาท	99.7	9.6	45.0	27.5	11.3	2.0	-	2.6	1.4	0.3	-	0.3	0.3	0.3	20,001 - 30,000 Baht	
มากกว่า 30,000 บาท	52.0	13.8	29.8	4.5	3.6	0.3	-	-	-	-	-	-	-	-	More than 30,000 Baht	
ไม่ทราบ	8.2	0.2	1.0	1.0	0.2	0.7	-	-	4.1	0.9	-	0.9	0.9	0.9	Unknown	

ตารางที่ 19 จำนวนผู้จ้างงานตามอุตสาหกรรม ระดับของรายได้ ภาคกลาง
 TABLE 19 EMPLOYEE BY INDUSTRY, INCOME CLASS , CENTRAL REGION

ระดับของรายได้	อุตสาหกรรม Industry											รวม	INCOME CLASS
	เกษตรกรรม Agriculture	การทำเหมืองแร่ Mining	การผลิต Manufacturing	ไฟฟ้า ก๊าซ และน้ำประปา Electricity	จัดหาวัตถุดิบ และของ Water supply sewage waste	ก่อสร้าง Construction	การขนส่ง การขนส่ง Transport, storage	การขนส่ง และ สถานที่เก็บ Transportation and storage	ที่พักและ บริการอาหาร Accommodation and food service	ข้อมูลข่าวสาร และการสื่อสาร Information and communication	การเงินและ การประกันภัย Financial intermediation		
ทั้งหมด	6,918.1	24.2	2,999.7	38.2	21.2	418.9	696.9	266.4	274.1	51.0	144.7		
ต่ำกว่า 1,501 บาท	9.3	-	2.9	-	-	-	0.6	-	0.3	-	-	-	Less than 1,501 Baht
1,501 - 2,500 บาท	21.5	-	7.5	-	-	1.9	1.9	-	1.4	-	-	-	1,501 - 2,500 Baht
2,501 - 3,500 บาท	60.8	-	11.3	-	-	2.6	4.9	2.4	2.6	-	-	-	2,501 - 3,500 Baht
3,501 - 4,500 บาท	97.2	0.5	9.1	0.1	0.5	7.2	4.2	1.5	3.5	-	-	-	3,501 - 4,500 Baht
4,501 - 5,500 บาท	149.4	0.6	17.4	-	-	7.8	9.9	3.7	4.7	-	-	-	4,501 - 5,500 Baht
5,501 - 6,500 บาท	249.2	1.5	31.9	1.7	1.5	28.6	18.2	2.6	9.9	-	0.4	-	5,501 - 6,500 Baht
6,501 - 7,500 บาท	313.9	1.7	75.5	1.0	2.3	24.4	35.9	7.3	22.5	-	2.9	-	6,501 - 7,500 Baht
7,501 - 10,000 บาท	2,629.4	5.4	1,442.9	5.5	3.9	184.3	305.6	62.8	121.8	4.1	15.1	-	7,501 - 10,000 Baht
10,001 - 15,000 บาท	1,871.6	8.4	879.7	6.7	3.6	122.1	219.6	102.3	76.2	9.5	41.8	-	10,001 - 15,000 Baht
15,001 - 20,000 บาท	663.1	1.4	262.4	5.1	3.5	20.6	61.0	43.8	20.1	16.3	32.7	-	15,001 - 20,000 Baht
20,001 - 30,000 บาท	481.2	0.9	154.0	6.9	4.1	11.4	18.3	19.5	6.9	7.0	28.6	-	20,001 - 30,000 Baht
มากกว่า 30,000 บาท	320.9	1.6	88.6	11.2	1.9	6.7	12.3	20.5	2.0	11.8	20.3	-	More than 30,000 Baht
ไม่รู้	50.7	-	16.6	-	-	1.4	4.5	-	2.3	2.3	3.1	-	Unknown

ตารางที่ 19 จำนวนผู้จ้างงานตามอุตสาหกรรม ระดับของรายได้ ภาคกลาง (ต่อ)
TABLE 19 EMPLOYEE BY INDUSTRY, INCOME CLASS, CENTRAL REGION (Contd.)

ระดับของรายได้ Income Class	อุตสาหกรรม (ต่อ) Industry (Contd.)											รวม TOTAL
	กิจกรรม อสังหาริมทรัพย์ Real estate activities	กิจกรรมทางวิชาชีพ และเทคนิค Professional/technical activities	การบริหารสนับสนุน และบริการสนับสนุน Administrative support service activities	การบริหารราชการ ท้องถิ่น Public administration local government	การศึกษา Education	กิจกรรมสุขภาพ และสังคม Health and social work	ศิลปะ ความบันเทิง และนันทนาการ Art, entertainment	บริการอื่น ๆ Other service	กิจกรรมครัวเรือน Activities of household	กิจกรรมนอก อาณาเขต Extra- territorial	ไม่ทราบ Unknown	
ยอดรวม	34.0	65.8	154.4	488.2	302.2	177.1	56.8	107.8	60.5	-	27.4	
ต่ำกว่า 1,501 บาท	0.4	-	-	-	-	0.8	0.4	1.3	0.2	-	-	Less than 1,501 Baht
1,501 - 2,500 บาท	-	-	-	-	-	-	0.9	0.9	0.7	-	-	1,501 - 2,500 Baht
2,501 - 3,500 บาท	-	-	1.8	0.2	-	0.8	0.7	3.6	1.6	-	-	2,501 - 3,500 Baht
3,501 - 4,500 บาท	-	-	1.5	-	1.4	0.3	1.2	8.4	3.0	-	-	3,501 - 4,500 Baht
4,501 - 5,500 บาท	0.6	-	0.5	13.0	2.0	1.7	1.3	6.8	1.3	-	-	4,501 - 5,500 Baht
5,501 - 6,500 บาท	-	-	2.6	4.3	4.2	4.6	2.4	9.8	8.4	-	-	5,501 - 6,500 Baht
6,501 - 7,500 บาท	4.2	1.0	6.4	17.7	2.9	6.8	3.2	6.5	5.4	-	-	6,501 - 7,500 Baht
7,501 - 10,000 บาท	14.2	7.8	45.8	96.1	27.9	37.5	20.7	49.9	29.6	-	2.1	7,501 - 10,000 Baht
10,001 - 15,000 บาท	5.7	17.6	79.3	109.2	78.8	43.0	15.4	12.7	9.9	-	8.3	10,001 - 15,000 Baht
15,001 - 20,000 บาท	5.7	21.0	9.2	58.2	53.6	30.1	7.4	4.5	0.3	-	3.6	15,001 - 20,000 Baht
20,001 - 30,000 บาท	3.2	12.8	4.7	95.7	66.0	28.6	2.2	2.4	0.2	-	7.1	20,001 - 30,000 Baht
มากกว่า 30,000 บาท	-	5.5	2.3	50.8	58.7	21.5	0.8	0.7	-	-	-	More than 30,000 Baht
ไม่ทราบ	-	-	0.5	3.0	6.7	1.6	0.5	0.4	-	-	6.3	Unknown

ตารางที่ 19 จำนวนผู้จ้างงานตามอุตสาหกรรม ระดับของรายได้ ภาคกลาง
TABLE 19 EMPLOYEE BY INDUSTRY, INCOME CLASS, CENTRAL REGION

ระดับของรายได้	อุตสาหกรรม Industry											รวม	INCOME CLASS
	เกษตรกรรม Agriculture	เหมืองแร่ และหิน Mining	การถลุง และ การถลุงเหล็ก Manufacturing	ไฟฟ้า และ แก๊ส Electricity	น้ำประปา และ น้ำเสีย Water supply sewage, waste	การก่อสร้าง Construction	การขนส่ง และ การขนส่งทางน้ำ Transport, storage	การขนส่ง ทางบก Transportation	ที่พักแรม และ บริการ Accommodation and food service	ข้อมูลข่าวสาร และ การสื่อสาร Information and communication	การเงิน และ การประกันภัย Financial intermediation		
ชาย	328.4	20.4	1,633.8	29.6	12.9	344.0	356.7	202.3	96.4	33.0	63.5	MALE	
ต่ำกว่า 1,501 บาท	0.8	-	0.8	-	-	-	0.1	-	-	-	-	Less than 1,501 Baht	
1,501 - 2,500 บาท	2.6	-	1.8	-	-	1.9	0.7	-	1.0	-	-	1,501 - 2,500 Baht	
2,501 - 3,500 บาท	27.5	-	2.1	-	-	2.6	1.8	-	0.9	-	-	2,501 - 3,500 Baht	
3,501 - 4,500 บาท	29.3	0.3	1.4	-	-	5.8	1.1	1.2	1.2	-	-	3,501 - 4,500 Baht	
4,501 - 5,500 บาท	38.4	0.6	4.7	-	-	7.0	6.0	1.1	1.1	-	-	4,501 - 5,500 Baht	
5,501 - 6,500 บาท	71.5	0.7	15.0	1.5	0.3	20.2	8.3	2.0	1.5	-	0.3	5,501 - 6,500 Baht	
6,501 - 7,500 บาท	52.1	1.7	33.6	1.0	1.4	19.1	17.1	3.2	9.0	-	2.3	6,501 - 7,500 Baht	
7,501 - 10,000 บาท	99.1	4.2	70.2	3.9	1.6	145.1	150.8	48.2	40.9	3.3	6.1	7,501 - 10,000 Baht	
10,001 - 15,000 บาท	16.6	7.3	58.3	4.8	3.2	109.0	122.1	85.6	27.2	4.4	18.5	10,001 - 15,000 Baht	
15,001 - 20,000 บาท	1.2	1.4	157.1	1.2	2.2	18.6	30.1	30.9	9.3	12.7	17.0	15,001 - 20,000 Baht	
20,001 - 30,000 บาท	0.7	0.9	100.4	4.8	2.3	8.1	9.1	14.1	3.0	4.0	10.4	20,001 - 30,000 Baht	
มากกว่า 30,000 บาท	1.4	3.4	697	9.7	1.8	5.9	6.9	11.6	1.0	7.6	8.5	More than 30,000 Baht	
ไม่ทราบ	1.5	-	7.6	-	-	0.9	2.8	-	0.5	1.0	0.5	Unknown	
หญิง	220.1	3.8	1,363.9	8.5	8.3	75.0	340.2	64.1	177.7	18.0	81.3	FEMALE	
ต่ำกว่า 1,501 บาท	1.5	-	2.2	-	-	-	0.6	-	0.3	-	-	Less than 1,501 Baht	
1,501 - 2,500 บาท	3.8	-	5.7	-	-	-	1.2	-	0.5	-	-	1,501 - 2,500 Baht	
2,501 - 3,500 บาท	15.1	-	9.1	-	-	-	3.0	0.5	1.8	-	-	2,501 - 3,500 Baht	
3,501 - 4,500 บาท	25.6	0.2	7.7	0.1	0.5	1.5	3.2	0.3	2.3	-	-	3,501 - 4,500 Baht	
4,501 - 5,500 บาท	39.9	-	12.7	-	-	0.8	3.8	0.2	3.6	-	-	4,501 - 5,500 Baht	
5,501 - 6,500 บาท	45.2	0.8	16.9	0.2	1.2	8.4	9.9	0.6	8.4	-	0.1	5,501 - 6,500 Baht	
6,501 - 7,500 บาท	34.4	-	42.0	34.4	0.8	5.3	18.9	4.1	13.5	-	0.6	6,501 - 7,500 Baht	
7,501 - 10,000 บาท	47.5	1.2	741.7	1.7	2.3	39.3	154.8	14.6	80.9	0.9	9.0	7,501 - 10,000 Baht	
10,001 - 15,000 บาท	5.3	1.1	341.4	1.9	0.4	13.1	97.5	16.6	49.0	5.1	23.3	10,001 - 15,000 Baht	
15,001 - 20,000 บาท	1.7	-	105.2	1.2	1.2	2.0	30.9	32.9	10.8	3.6	15.7	15,001 - 20,000 Baht	
20,001 - 30,000 บาท	-	-	53.6	2.1	1.9	3.3	9.2	5.4	3.9	3.0	18.2	20,001 - 30,000 Baht	
มากกว่า 30,000 บาท	0.2	0.6	189	1.5	0.0	0.8	5.4	8.9	1.1	4.2	11.8	More than 30,000 Baht	
ไม่ทราบ	-	-	9.0	-	-	0.6	1.7	-	1.7	1.3	2.6	Unknown	
รวม	577.9	24.2	3,000.5	38.1	21.2	419.0	696.9	266.4	374.1	51.0	144.8	Total	

ตารางที่ 19 จำนวนผู้จ้างงานตามอุตสาหกรรม, ชั้นรายได้ และเพศ ภาคกลาง (ต่อ)
TABLE 19 EMPLOYEE BY INDUSTRY, INCOME CLASS AND SEX, CENTRAL REGION (Contd.)

ระดับรายได้ Income class	อุตสาหกรรม (ต่อ) Industry (Contd.)											ไม่ทราบ Unknown	INCOME CLASS
	อสังหาริมทรัพย์ Real estate activities	บริการ Professional, scientific and technical activities	การบริการสนับสนุน และสนับสนุน Administrative and support service activities	การบริหารราชการ Public administration	การศึกษา Education	สุขภาพและการ สังคม Health and social work	ศิลปะ การบันเทิง และสันทนาการ Art, entertainment	บริการอื่น Other service	กิจกรรมใน ครัวเรือน Activities of household	นอกอาณาเขต Extra-territorial	ไม่ทราบ Unknown		
ชาย Male	10.6	30.2	103.5	260.7	98.3	42.8	24.9	60.6	13.0	-	13.2	MALE	
ต่ำกว่า 1,501 บาท Less than 1,501 Baht	-	-	-	-	-	-	0.4	-	-	-	-	Less than 1,501 Baht	
1,501 - 2,500 บาท 1,501 - 2,500 Baht	-	-	-	-	-	-	0.9	0.3	-	-	-	1,501 - 2,500 Baht	
2,501 - 3,500 บาท 2,501 - 3,500 Baht	-	-	0.9	0.2	-	-	0.7	2.7	0.4	-	-	2,501 - 3,500 Baht	
3,501 - 4,500 บาท 3,501 - 4,500 Baht	-	-	0.4	-	0.1	-	0.6	5.5	0.4	-	-	3,501 - 4,500 Baht	
4,501 - 5,500 บาท 4,501 - 5,500 Baht	0.4	-	0.5	8.8	0.7	0.2	0.2	2.9	0.9	-	-	4,501 - 5,500 Baht	
5,501 - 6,500 บาท 5,501 - 6,500 Baht	-	-	1.6	2.1	0.2	0.8	0.5	7.8	0.4	-	-	5,501 - 6,500 Baht	
6,501 - 7,500 บาท 6,501 - 7,500 Baht	2.8	0.8	3.6	11.8	1.2	2.4	0.6	3.9	0.3	-	-	6,501 - 7,500 Baht	
7,501 - 10,000 บาท 7,501 - 10,000 Baht	3.1	2.8	18.6	64.6	9.0	9.9	8.2	29.5	8.8	-	1.3	7,501 - 10,000 Baht	
10,001 - 15,000 บาท 10,001 - 15,000 Baht	3.1	6.2	64.9	54.5	25.9	12.0	5.2	4.8	1.7	-	3.0	10,001 - 15,000 Baht	
15,001 - 20,000 บาท 15,001 - 20,000 Baht	0.6	8.4	8.0	28.9	12.2	4.8	4.8	2.5	4.8	-	1.0	15,001 - 20,000 Baht	
20,001 - 30,000 บาท 20,001 - 30,000 Baht	0.7	7.8	3.2	54.8	23.9	4.7	2.1	0.8	0.2	-	6.0	20,001 - 30,000 Baht	
มากกว่า 30,000 บาท More than 30,000 Baht	-	4.3	1.8	32.4	20.6	7.1	0.2	-	-	-	-	More than 30,000 Baht	
ไม่ทราบ Unknown	-	-	-	2.6	4.4	1.0	0.5	-	-	-	2.0	Unknown	
หญิง Female	23.4	35.6	50.9	187.4	203.9	134.3	31.9	47.2	47.4	-	14.2	FEMALE	
ต่ำกว่า 1,501 บาท Less than 1,501 Baht	0.4	-	-	-	-	0.8	-	1.3	0.2	-	-	Less than 1,501 Baht	
1,501 - 2,500 บาท 1,501 - 2,500 Baht	-	-	-	-	-	-	-	0.6	0.7	-	-	1,501 - 2,500 Baht	
2,501 - 3,500 บาท 2,501 - 3,500 Baht	-	-	0.9	-	-	0.8	-	1.0	1.2	-	-	2,501 - 3,500 Baht	
3,501 - 4,500 บาท 3,501 - 4,500 Baht	-	-	1.1	-	1.3	0.3	0.6	2.9	2.6	-	-	3,501 - 4,500 Baht	
4,501 - 5,500 บาท 4,501 - 5,500 Baht	0.2	-	-	4.2	1.3	1.5	1.1	3.9	0.4	-	-	4,501 - 5,500 Baht	
5,501 - 6,500 บาท 5,501 - 6,500 Baht	-	-	0.9	2.2	4.0	3.8	1.8	2.0	8.0	-	-	5,501 - 6,500 Baht	
6,501 - 7,500 บาท 6,501 - 7,500 Baht	1.4	0.2	2.7	5.9	1.7	4.4	2.6	2.6	5.1	-	-	6,501 - 7,500 Baht	
7,501 - 10,000 บาท 7,501 - 10,000 Baht	11.1	5.0	27.2	31.5	18.8	27.6	12.4	20.4	20.8	-	0.8	7,501 - 10,000 Baht	
10,001 - 15,000 บาท 10,001 - 15,000 Baht	2.6	11.5	14.4	54.8	52.9	31.0	10.1	7.9	8.2	-	5.4	10,001 - 15,000 Baht	
15,001 - 20,000 บาท 15,001 - 20,000 Baht	5.1	12.7	1.3	29.3	41.4	25.2	2.6	2.0	0.3	-	2.5	15,001 - 20,000 Baht	
20,001 - 30,000 บาท 20,001 - 30,000 Baht	2.6	5.0	1.5	40.9	42.1	1.5	0.1	1.6	-	-	1.1	20,001 - 30,000 Baht	
มากกว่า 30,000 บาท More than 30,000 Baht	-	1.3	0.5	18.3	38.2	14.4	0.6	0.7	-	-	-	More than 30,000 Baht	
ไม่ทราบ Unknown	-	-	0.5	0.4	2.3	0.7	-	0.4	-	-	4.4	Unknown	

ตารางที่ 19 จำนวนผู้จ้างงานตามอุตสาหกรรม ระดับของรายได้ เพศ และเขตการปกครองภาคกลาง (ต่อ)
TABLE 19 EMPLOYEE BY INDUSTRY, INCOME CLASS, SEX AND AREA, CENTRAL REGION (Contd.)

ระดับของรายได้	กรุงเทพมหานคร MUNICIPAL AREA											รวม	INCOME CLASS		
	เกษตรกรรม การปลูก และปศุสัตว์ Agriculture	การทำ เหมืองแร่ และถลุง Mining	การผลิต การถลุง และโลหกรรม Manufacturing	ไฟฟ้า ก๊าซ และไอน้ำ Electricity	การจำหน่ายน้ำดื่ม น้ำเย็น และน้ำเสีย Water supply sewage, waste	ก่อสร้าง Construction	การขนส่ง การขนส่ง ทางบก Transport, storage	การขนส่ง และ ยานยนต์ Transportation	พักรับและ บริการอาหาร Accommodation and food service	ข้อมูลข่าวสาร และการสื่อสาร Information and communication	บริการทางการเงิน และประกันภัย Financial Intermediation				
บาท	บาท	บาท	บาท	บาท	บาท	บาท	บาท	บาท	บาท	บาท	บาท	บาท	บาท	บาท	บาท
3,398.0	106.0	12.2	1,368.9	14.6	8.9	187.2	402.9	152.6	185.9	33.7	87.9	391	87.9	391	TOTAL
1,794.9	65.9	10.1	761.6	10.9	5.6	154.7	206.4	106.6	64.4	20.0	39.1	391	39.1	391	MALE
1.5	0.7	-	0.8	-	-	-	0.1	-	-	-	-	-	-	-	Less than 1,501 Baht
2.3	0.6	-	0.9	-	-	-	0.1	-	0.4	-	-	-	-	-	1,501 - 2,500 Baht
6.0	1.6	-	0.7	-	-	0.4	0.7	0.8	0.1	-	-	-	-	-	2,501 - 3,500 Baht
9.9	3.5	0.1	0.2	-	-	1.2	0.4	0.4	0.6	-	-	-	-	-	3,501 - 4,500 Baht
21.0	7.7	-	2.1	-	-	3.3	2.3	1.3	0.4	-	-	-	-	-	4,501 - 5,500 Baht
38.9	15.6	-	5.6	0.3	-	7.1	3.4	1.1	1.0	-	-	-	-	-	5,501 - 6,500 Baht
60.1	12.2	-	17.1	0.7	0.4	7.6	6.7	1.5	4.9	-	-	-	-	-	6,501 - 7,500 Baht
604.4	20.0	2.0	399.7	0.8	0.2	57.5	87.8	26.4	27.4	1.1	3.7	10.8	10.8	10.8	7,501 - 10,000 Baht
592.6	2.5	3.2	271.5	1.4	1.3	58.7	79.1	42.0	16.8	3.3	10.8	10.8	10.8	10,001 - 15,000 Baht	
179.5	0.1	1.0	67.9	0.7	0.8	7.7	16.9	15.2	9.2	7.5	9.9	9.9	9.9	15,001 - 20,000 Baht	
143.9	0.6	0.9	51.3	1.0	1.6	7.2	2.3	8.1	2.3	2.5	7.0	7.0	7.0	20,001 - 30,000 Baht	
107.2	0.3	3.0	30.5	6.2	1.3	3.5	3.7	10.0	1.0	4.5	7.6	7.6	7.6	More than 30,000 Baht	
17.6	0.7	-	17.6	3.2	-	0.5	2.8	-	0.5	1.0	-	-	-	-	Unknown
1,523.1	40.1	2.1	607.3	3.6	3.3	32.5	196.4	46.1	121.5	13.8	48.9	48.9	48.9	48.9	FEMALE
1.3	0.5	-	0.3	-	-	-	0.1	-	-	-	-	-	-	-	Less than 1,501 Baht
5.1	1.0	-	2.0	-	-	-	0.3	-	0.5	-	-	-	-	-	1,501 - 2,500 Baht
14.7	4.1	-	4.6	-	-	-	2.8	0.5	0.9	-	-	-	-	-	2,501 - 3,500 Baht
13.1	2.7	-	2.7	0.1	-	0.2	1.5	-	1.5	-	-	-	-	-	3,501 - 4,500 Baht
20.4	9.7	-	2.9	-	-	1.2	1.2	-	1.6	-	-	-	-	-	4,501 - 5,500 Baht
33.1	7.0	-	5.8	0.2	-	1.9	5.8	0.6	4.0	-	-	-	-	-	5,501 - 6,500 Baht
56.9	4.7	-	17.4	-	0.6	1.1	9.3	4.1	8.0	-	-	-	-	-	6,501 - 7,500 Baht
601.1	8.6	0.7	333.1	0.5	0.6	20.0	86.0	8.6	48.8	0.5	4.6	4.6	4.6	4.6	7,501 - 10,000 Baht
388.9	1.3	0.8	151.1	0.7	0.4	6.8	57.3	8.6	41.0	3.6	11.3	11.3	11.3	11.3	10,001 - 15,000 Baht
176.4	0.3	-	47.3	0.1	0.2	0.4	20.5	11.0	10.5	2.4	10.9	10.9	10.9	10.9	15,001 - 20,000 Baht
119.7	-	-	27.7	0.9	1.4	0.7	6.6	4.9	1.9	2.5	10.0	10.0	10.0	10.0	20,001 - 30,000 Baht
75.2	0.2	0.6	8.0	1.2	0.0	0.8	4.3	7.6	1.1	3.5	9.7	9.7	9.7	9.7	More than 30,000 Baht
17.4	-	-	4.6	-	-	0.3	0.8	-	1.7	1.3	1.9	1.9	1.9	1.9	Unknown

ตารางที่ 19 จำนวนจ้าง จำแนกตามอุตสาหกรรม ระดับของรายได้ เพศ และเขตการปกครอง ภาคกลาง (ต่อ)
TABLE 19 EMPLOYEE BY INDUSTRY, INCOME CLASS, SEX AND AREA, CENTRAL REGION (Contd.)

ในพันคน Municipal Area
in thousands

ไตรมาสที่ 1/2561 - Quarter 1/2018

ระดับของรายได้ Income Class	อุตสาหกรรม (ต่อ) Industry (Contd.)											รวม TOTAL
	กิจกรรม อสังหาริมทรัพย์ Real estate activities	กิจกรรมทางวิชาชีพ และเทคนิค Professional/scientific technical activities	การบริหารสนับสนุน และสนับสนุน Administrative and support services activities	การบริหารราชการ ส่วนกลาง Public admin- istration defence	การศึกษา Education	กิจกรรมสุขภาพ และสังคม Health and social work	ศิลปะ และบันเทิง Art, entertain- ment	บริการอื่น ๆ Other service	งานครัวเรือน Activities of household	กิจกรรมนอก เขต Extra- territorial	ไม่รู้ Unknown	
ต่ำกว่า 1,501 บาท Less than 1,501 Baht	20.8	42.3	80.6	219.4	147.1	96.4	26.0	54.5	39.0	-	21.2	21.2
1,501 - 2,500 บาท 1,501 - 2,500 Baht	6.3	17.9	50.8	129.3	49.7	26.9	11.9	30.3	6.0	-	10.5	10.5
2,501 - 3,500 บาท 2,501 - 3,500 Baht	-	-	-	-	-	-	-	0.3	-	-	-	-
3,501 - 4,500 บาท 3,501 - 4,500 Baht	-	-	0.3	-	-	-	-	1.2	0.1	-	-	-
4,501 - 5,500 บาท 4,501 - 5,500 Baht	-	-	0.3	-	0.1	-	0.2	2.6	0.4	-	-	-
5,501 - 6,500 บาท 5,501 - 6,500 Baht	-	-	0.5	1.5	0.2	0.6	0.0	1.4	0.4	-	-	-
6,501 - 7,500 บาท 6,501 - 7,500 Baht	2.8	0.1	0.5	1.0	0.2	0.7	0.4	2.5	0.1	-	-	-
7,501 - 10,000 บาท 7,501 - 10,000 Baht	1.1	2.2	1.7	2.2	-	0.7	2.2	1.0	0.3	-	-	-
10,001 - 15,000 บาท 10,001 - 15,000 Baht	2.1	2.4	2.8	31.9	17.8	4.9	2.2	16.5	3.4	-	-	-
15,001 - 20,000 บาท 15,001 - 20,000 Baht	0.2	5.7	7.3	15.1	5.9	2.6	4.4	1.0	1.4	-	3.0	3.0
20,001 - 30,000 บาท 20,001 - 30,000 Baht	0.1	6.1	2.8	31.2	9.3	1.6	1.2	0.8	-	-	0.5	0.5
มากกว่า 30,000 บาท More than 30,000 Baht	-	1.3	1.3	19.3	7.7	5.9	0.2	-	-	-	6.0	6.0
ไม่รู้ Unknown	-	-	2.4	2.4	3.9	1.0	0.5	-	-	-	1.1	1.1
รวม TOTAL	14.6	24.4	29.8	90.1	97.4	69.5	14.2	24.2	33.0	-	10.6	10.6
ต่ำกว่า 1,501 บาท Less than 1,501 Baht	0.4	-	-	-	-	-	-	0.6	0.7	-	-	-
1,501 - 2,500 บาท 1,501 - 2,500 Baht	-	-	-	-	-	-	-	0.6	0.3	-	-	-
2,501 - 3,500 บาท 2,501 - 3,500 Baht	-	-	0.9	-	-	-	-	0.3	2.2	-	-	-
3,501 - 4,500 บาท 3,501 - 4,500 Baht	-	-	1.1	-	0.3	0.2	0.4	0.3	0.3	-	-	-
4,501 - 5,500 บาท 4,501 - 5,500 Baht	0.2	-	-	0.9	0.5	0.0	0.1	2.5	0.3	-	-	-
5,501 - 6,500 บาท 5,501 - 6,500 Baht	-	-	0.1	1.8	1.5	1.8	0.3	0.3	2.0	-	-	-
6,501 - 7,500 บาท 6,501 - 7,500 Baht	1.2	0.2	0.8	1.3	0.9	1.0	0.8	1.0	4.0	-	-	-
7,501 - 10,000 บาท 7,501 - 10,000 Baht	6.0	2.4	13.4	16.0	7.1	11.8	3.6	11.2	16.8	-	0.8	0.8
10,001 - 15,000 บาท 10,001 - 15,000 Baht	1.7	7.6	10.0	23.6	25.5	15.7	6.0	4.7	6.6	-	4.9	4.9
15,001 - 20,000 บาท 15,001 - 20,000 Baht	4.0	9.7	1.0	14.7	22.4	15.7	2.3	2.0	0.3	-	0.6	0.6
20,001 - 30,000 บาท 20,001 - 30,000 Baht	1.0	3.6	1.5	23.4	20.1	12.5	0.1	0.9	-	-	-	-
มากกว่า 30,000 บาท More than 30,000 Baht	-	0.9	0.5	8.2	17.6	10.5	0.6	-	-	-	-	-
ไม่รู้ Unknown	-	-	0.5	0.2	1.6	0.2	-	-	-	-	4.4	4.4

ตารางที่ 19 จำนวนผู้จ้าง จัดประเภทอุตสาหกรรม ระดับของรายได้ เพศ และเขตภาคกลาง ภาคกลาง (ต่อ)
TABLE 19 EMPLOYEE BY INDUSTRY, INCOME CLASS, SEX AND AREA, CENTRAL REGION (Contd.)

หน่วยนับพัน : in Thousands

ไตรมาสที่ 1/2561 - Quarter 1/2018

ระดับของรายได้	อุตสาหกรรม Industry										รวม	INCOME CLASS
	เกษตรกรรม การปลูกพืช และปศุสัตว์ Agriculture	เหมืองแร่ และถลุง Mining	การผลิต Manufacturing	ไฟฟ้า ก๊าซ และประปา Water supply sewerage, waste	การก่อสร้าง Construction	การขนส่ง การเดินรถ การเดินเรือ การเดินอากาศ Transport, storage Transport, storage Transport, storage	การขนส่งและ สถานบริการ Transportation and storage	ที่พักแคะ บริการอาหาร และเครื่องดื่ม Accommodation and food service	ข้อมูลข่าวสาร และการสื่อสาร Information and communication	บริการการเงิน และประกันภัย Financial Intermediation		
รวม	442.5	12.0	1,630.8	23.6	231.8	294.0	113.7	88.2	17.3	56.8	TOTAL	MALE
ทั้งหมด	3,610.1	10.2	872.3	187	189.3	1,503	95.7	32.0	13.0	24.4	1,501 - 2,500 Baht	24.4
ชาย	1,994.1	0.1	-	-	-	-	-	0.6	-	-	2,501 - 3,500 Baht	-
ต่ำกว่า 1,501 บาท	68	-	0.9	2.1	1.9	0.5	-	0.6	-	-	3,501 - 4,500 Baht	-
1,501 - 2,500 บาท	21.6	-	1.4	-	2.2	1.2	1.1	0.7	-	-	4,501 - 5,500 Baht	-
2,501 - 3,500 บาท	37.3	0.2	1.2	-	4.6	0.7	0.9	0.6	-	-	5,501 - 6,500 Baht	-
3,501 - 4,500 บาท	94.8	0.6	2.7	-	3.6	3.7	2.2	0.7	-	-	6,501 - 7,500 Baht	-
4,501 - 5,500 บาท	95.8	0.7	9.4	1.3	13.2	4.9	1.0	0.5	-	-	7,501 - 10,000 Baht	0.3
5,501 - 6,500 บาท	107.7	1.7	16.4	0.3	11.5	10.4	1.7	4.1	-	-	10,001 - 15,000 Baht	2.3
6,501 - 7,500 บาท	755.7	2.2	391.5	3.1	87.6	63.0	21.8	13.5	2.2	7.7	15,001 - 20,000 Baht	7.1
7,501 - 10,000 บาท	525.7	4.1	266.9	3.4	50.3	43.0	43.6	10.4	1.5	3.3	20,001 - 30,000 Baht	0.9
10,001 - 15,000 บาท	176.2	0.4	89.3	3.3	10.9	13.1	15.7	0.1	5.2	7.1	More than 30,000 Baht	0.5
15,001 - 20,000 บาท	117.9	-	49.1	3.9	0.9	6.7	6.0	0.7	3.1	3.1	Unknown	-
20,001 - 30,000 บาท	86.6	1.1	39.2	3.5	2.4	3.2	1.7	-	-	-	FEMALE	-
30,000 บาท ขึ้นไป	7.5	0.9	4.4	-	0.3	-	-	-	-	-	Less than 1,501 Baht	-
รวม	1,616.0	1.8	758.6	4.9	46.5	143.7	18.0	56.2	4.3	32.4	1,501 - 2,500 Baht	-
ต่ำกว่า 1,501 บาท	5.9	-	1.9	-	-	0.5	-	0.3	-	-	2,501 - 3,500 Baht	-
1,501 - 2,500 บาท	7.3	-	3.7	-	-	0.9	-	0.8	-	-	3,501 - 4,500 Baht	-
2,501 - 3,500 บาท	18.6	-	4.6	-	-	0.2	-	0.8	-	-	4,501 - 5,500 Baht	-
3,501 - 4,500 บาท	36.9	0.2	5.0	-	1.3	1.7	0.3	0.8	-	-	5,501 - 6,500 Baht	-
4,501 - 5,500 บาท	53.2	-	9.7	-	0.6	2.6	-	2.0	-	-	6,501 - 7,500 Baht	-
5,501 - 6,500 บาท	81.3	0.8	11.1	-	6.4	4.1	-	4.4	-	0.1	7,501 - 10,000 Baht	0.1
6,501 - 7,500 บาท	89.3	-	28.6	-	4.2	9.6	-	5.5	-	0.1	10,001 - 15,000 Baht	0.4
7,501 - 10,000 บาท	688.2	0.5	408.6	1.2	19.2	68.9	5.9	32.1	0.4	4.4	15,001 - 20,000 Baht	1.2
10,001 - 15,000 บาท	364.4	0.3	190.3	1.2	6.3	40.2	8.1	8.0	1.6	1.6	20,001 - 30,000 Baht	0.4
15,001 - 20,000 บาท	131.1	-	57.9	1.1	1.6	10.4	1.9	0.2	1.2	4.7	Unknown	-
20,001 - 30,000 บาท	99.7	-	25.9	1.2	2.5	2.7	0.5	2.0	0.4	8.2	Less than 1,501 Baht	-
30,000 บาท ขึ้นไป	52.0	-	10.9	0.3	-	1.1	1.3	-	0.7	2.1	1,501 - 2,500 Baht	-
รวม	8.2	-	4.4	-	0.3	0.9	-	-	-	0.7	2,501 - 3,500 Baht	-

ตารางที่ 19 จำนวนจ้างจ้างภาคอุตสาหกรรม ระดับของรายได้ เพศ และเขตการปกครอง ภาคกลาง (ต่อ)
TABLE 19 EMPLOYEE BY INDUSTRY, INCOME CLASS, SEX AND AREA, CENTRAL REGION (Contd.)

ไตรมาสที่ 1/2561 - Quarter 1/2018

พื้นที่นอกเขตเมือง
NON-MUNICIPAL AREA

หน่วยนับเป็น : in Thousands

ระดับของรายได้ Income Class	อุตสาหกรรม (ต่อ) Industry (Contd.)										รวม TOTAL
	กิจกรรม อสังหาริมทรัพย์ Real estate activities	กิจกรรมทางวิชาชีพ และเทคนิค Professional/scientific technical activities	การบริหารสนับสนุน และสนับสนุน Administrative and support services activities	การบริหารราชการ ส่วนบริหาร Public admin- istration defence	การศึกษา Education	กิจกรรมสุขภาพ และสังคม Health and social work	ศิลปะ วัฒนธรรม และนันทนาการ Art, entertainment	บริการอื่น ๆ Other service	งานครัวเรือน Activities of household	กิจกรรมนอก เขต Extra- territorial	
มากกว่า 15,000 บาท More than 15,000 Baht	13.2	23.5	73.9	228.7	155.1	80.7	30.8	53.4	21.4	-	6.3
10,001 - 15,000 บาท 10,001 - 15,000 Baht	4.4	12.4	52.7	131.4	48.6	15.9	13.1	30.4	7.1	-	2.7
5,501 - 10,000 บาท 5,501 - 10,000 Baht	-	-	-	-	-	-	0.4	-	-	-	-
4,501 - 5,500 บาท 4,501 - 5,500 Baht	-	-	0.6	0.2	-	-	0.9	1.5	-	-	-
3,501 - 4,500 บาท 3,501 - 4,500 Baht	-	-	0.1	-	-	-	0.4	2.9	0.3	-	-
2,501 - 3,500 บาท 2,501 - 3,500 Baht	0.4	-	-	7.3	0.7	-	0.2	1.5	0.5	-	-
1,501 - 2,500 บาท 1,501 - 2,500 Baht	-	-	1.2	1.2	-	0.2	0.5	5.3	0.3	-	-
ต่ำกว่า 1,501 บาท Less than 1,501 Baht	-	0.7	1.9	9.6	1.2	1.7	0.3	2.9	-	-	-
รวม TOTAL	2.0	0.6	10.8	39.8	4.4	5.0	6.0	12.9	5.4	-	1.3
ชาย Male	1.1	3.7	36.7	22.6	8.1	2.5	2.5	1.8	0.3	-	0.6
หญิง Female	0.4	2.6	0.7	13.8	6.3	2.3	0.4	1.6	0.2	-	-
รวม TOTAL	0.6	1.7	0.4	23.6	14.6	3.1	0.9	-	-	-	-
ชาย Male	-	3.0	0.5	13.2	12.8	1.2	-	-	-	-	0.9
หญิง Female	-	-	-	0.2	0.4	-	-	-	-	-	3.6
รวม TOTAL	8.8	11.2	21.2	97.4	106.5	64.8	17.7	23.0	14.4	-	3.6
ชาย Male	-	-	-	-	-	0.8	-	1.3	0.2	-	-
หญิง Female	-	-	-	-	-	-	-	-	-	-	-
รวม TOTAL	-	-	-	-	-	0.8	-	0.3	0.9	-	-
ชาย Male	-	-	-	-	0.9	0.1	0.2	2.6	0.5	-	-
หญิง Female	-	-	-	-	-	-	-	-	-	-	-
รวม TOTAL	-	-	-	-	3.3	1.4	1.0	1.4	0.1	-	-
ชาย Male	-	-	0.8	0.4	2.5	2.0	1.6	1.7	6.1	-	-
หญิง Female	-	-	1.9	4.6	0.8	3.4	1.8	1.6	1.1	-	-
รวม TOTAL	0.2	-	13.8	15.5	11.7	15.8	8.9	9.2	4.1	-	-
ชาย Male	5.1	2.5	4.4	31.2	27.4	15.3	4.1	3.2	1.5	-	0.5
หญิง Female	0.8	3.9	0.3	14.6	19.0	9.6	0.3	-	-	-	2.0
รวม TOTAL	1.1	2.9	-	17.5	22.0	11.4	-	0.7	-	-	1.1
ชาย Male	1.6	1.4	-	10.1	20.6	3.9	-	0.7	-	-	-
หญิง Female	-	0.4	-	0.2	0.7	0.5	-	0.4	-	-	-

ภาคเหนือ
NORTHERN REGION

ตารางสถิติ STATISTICAL TABLES

		หน้า PAGE
ตารางที่ 1	จำนวนประชากร จำแนกตามกลุ่มอายุ สถานภาพแรงงาน	195
TABLE 1	NUMBER OF POPULATION BY LABOR FORCE STATUS, AGE GROUP	195
ตารางที่ 2	จำนวนประชากรอายุ 15 ปี ขึ้นไป จำแนกตามสถานภาพสมรส สถานภาพแรงงาน	196
TABLE 2	POPULATION 15 YEARS AND OVER BY MARITAL STATUS, LABOR FORCE STATUS	196
ตารางที่ 3	จำนวนประชากรอายุ 15 ปี ขึ้นไป จำแนกตามระดับการศึกษาที่สำเร็จ สถานภาพแรงงาน	197
TABLE 3	POPULATION 15 YEARS AND OVER BY LEVEL OF EDUCATIONAL ATTAINMENT, LABOR FORCE STATUS	197
ตารางที่ 4	ผู้มีงานทำ จำแนกตามระดับการศึกษาที่สำเร็จ อาชีพ	198
TABLE 4	EMPLOYED PERSONS BY LEVEL OF EDUCATIONAL ATTAINMENT, OCCUPATION	198
ตารางที่ 5	ผู้มีงานทำ จำแนกตามระดับการศึกษาที่สำเร็จ อุตสาหกรรม	199
TABLE 5	EMPLOYED PERSONS BY LEVEL OF EDUCATIONAL ATTAINMENT, INDUSTRY	199
ตารางที่ 6	ผู้มีงานทำ จำแนกตามสถานภาพการทำงาน อาชีพ	200
TABLE 6	EMPLOYED PERSONS BY WORK STATUS, OCCUPATION	200
ตารางที่ 7	ผู้มีงานทำ จำแนกตามสถานภาพการทำงาน อุตสาหกรรม	201
TABLE 7	EMPLOYED PERSONS BY WORK STATUS, INDUSTRY	201
ตารางที่ 8	จำนวนผู้มีงานทำ จำแนกตามอาชีพ และอุตสาหกรรม	202
TABLE 8	EMPLOYED PERSONS BY OCCUPATION AND INDUSTRY	202
ตารางที่ 9	ผู้มีงานทำ จำแนกตามอาชีพ จำนวนชั่วโมงทำงานต่อสัปดาห์ การมีเวลาเหลือพอที่จะทำงานเพิ่มขึ้น	204
TABLE 9	EMPLOYED PERSONS BY OCCUPATION, HOURS WORKED PER WEEK, AVAILABILITY FOR ADDITIONAL WORK	204
ตารางที่ 10	ผู้มีงานทำ จำแนกตามอุตสาหกรรม จำนวนชั่วโมงทำงานต่อสัปดาห์ การมีเวลาเหลือพอที่จะทำงานเพิ่มขึ้น	205
TABLE 10	EMPLOYED PERSONS BY INDUSTRY, HOURS WORKED PER WEEK, AVAILABILITY FOR ADDITIONAL WORK	205

		หน้า
		PAGE
ตารางที่	11 ผู้มีงานทำ จำแนกตามสถานภาพการทำงาน จำนวนชั่วโมงทำงานต่อสัปดาห์ การมีเวลาเหลือพอที่จะทำงานเพิ่มขึ้น	207
TABLE	11 EMPLOYED PERSONS BY WORK STATUS, HOURS WORKED PER WEEK, AVAILABILITY FOR ADDITIONAL WORK	207
ตารางที่	12 ผู้มีงานทำ จำแนกตามกลุ่มอายุ ชั่วโมงการทำงานต่อสัปดาห์ การมีเวลาเหลือพอที่จะทำงานเพิ่มขึ้น	208
TABLE	12 EMPLOYED PERSONS BY AGE GROUP, HOURS WORKED PER WEEK, AVAILABILITY FOR ADDITIONAL WORK	208
ตารางที่	13 จำนวนผู้ว่างงาน ที่หางานทำ จำแนกตามระยะเวลาที่หางานทำ ระดับการศึกษาที่สำเร็จ	209
TABLE	13 UNEMPLOYED PERSONS, SEEKING JOB BY DURATION OF SEEKING JOB, LEVEL OF EDUCATIONAL ATTAINMENT	209
ตารางที่	14 จำนวนผู้ว่างงาน ที่เคยทำงานมาก่อน จำแนกตามอาชีพที่ทำครั้งสุดท้าย อุตสาหกรรมที่ทำครั้งสุดท้าย	210
TABLE	14 UNEMPLOYED PERSONS, EVER WORKED BY LAST OCCUPATION, LAST INDUSTRY	210
ตารางที่	15 ลูกจ้าง จำแนกตามค่าจ้างเฉลี่ย ผลประโยชน์อื่นๆ ที่ได้รับ อุตสาหกรรม	212
TABLE	15 EMPLOYEE BY AVERAGE WAGE, FRINGE BENEFIT, INDUSTRY	212
ตารางที่	16 ลูกจ้างเอกชน จำแนกตามค่าจ้างเฉลี่ย ผลประโยชน์อื่นๆ ที่ได้รับ อุตสาหกรรม	213
TABLE	16 PRIVATE EMPLOYEE BY AVERAGE WAGE, FRINGE BENEFIT, INDUSTRY	213
ตารางที่	17 ลูกจ้างรัฐบาล จำแนกตามค่าจ้างเฉลี่ย ผลประโยชน์อื่นๆ ที่ได้รับ อุตสาหกรรม	214
TABLE	17 GOVERNMENT EMPLOYEE BY AVERAGE WAGE, FRINGE BENEFIT, INDUSTRY	214
ตารางที่	18 ลูกจ้าง จำแนกตาม อาชีพ ระดับของรายได้	215
TABLE	18 EMPLOYEE BY OCCUPATION, INCOME CLASS	215
ตารางที่	19 ลูกจ้าง จำแนกตาม อุตสาหกรรม ระดับของรายได้	216
TABLE	19 EMPLOYEE BY INDUSTRY, INCOME CLASS	216

ตารางที่ 1 จำนวนประชากรอายุ 15 ปีขึ้นไป จำแนกตามกลุ่มอายุ สถานภาพแรงงาน ภาคเหนือ

TABLE 1 POPULATION 15 YEARS AND OVER BY AGE GROUP, LABOR FORCE STATUS , NORTHERN REGION

หน่วยเป็นพัน : In Thousands

ไตรมาสที่ 1/2561 : Quarter 1/2018

สถานภาพแรงงาน	กลุ่มอายุ Age Group							LABOR FORCE STATUS		
	รวม	15-19	20-24	25-29	30-34	35-39	40-49		50-59	>= 60
ประชากรอายุ 15 ปีขึ้นไป	9,493.4	776.8	813.5	685.3	608.3	651.2	1,581.6	1,919.6	2,457.2	POPULATION 15 YEARS AND OVER
กำลังแรงงานรวม	6,372.9	142.7	510.1	579.6	538.5	585.5	1,413.3	1,598.3	1,004.8	Total Labor Force
1. กำลังแรงงานปัจจุบัน	6,328.3	141.4	509.6	576.4	533.9	583.6	1,404.2	1,584.8	994.4	1. Current labor force
1.1 ผู้มีงานทำ	6,259.2	135.0	480.9	566.0	529.6	580.3	1,397.3	1,578.8	991.3	1.1 Employed
- ทำงาน	6,187.0	135.0	476.7	564.0	523.4	576.9	1,380.7	1,557.1	973.2	- At work
- ไม่ทำงานแต่มีงานประจำ	72.1	-	4.2	1.9	6.2	3.5	16.6	21.7	18.1	- With job but not at work
1.2 ผู้ว่างงาน	69.1	6.3	28.7	10.5	4.3	3.3	6.9	6.0	3.2	1.2 Unemployed
- หางานทำ	18.1	0.1	10.4	2.3	0.4	1.2	1.8	1.0	1.0	- Looking for work
- ไม่หางานทำ/พร้อมที่จะทำงาน	51.0	6.2	18.3	8.1	4.0	2.1	5.1	5.0	2.2	- Not looking/available for work
2. กำลังแรงงานที่รอฤดูกาล	44.6	1.4	0.5	3.2	4.6	1.9	9.1	13.5	10.4	2. Seasonally inactive labor force
ผู้ไม่อยู่ในกำลังแรงงาน	3,120.6	634.1	303.4	105.7	69.8	65.6	168.3	321.3	1,452.4	Persons not in Labor Force
1. ทำงานบ้าน	862.4	32.7	88.2	75.9	50.8	45.8	113.1	214.4	241.5	1. Household work
2. เรียนหนังสือ	750.9	572.1	172.6	6.0	0.2	-	0.0	-	-	2. Studies
3. ยังเด็ก/ชร/ไม่สามารถทำงานได้	1,288.0	11.9	16.3	12.6	14.9	16.1	49.5	82.2	1,084.4	3. Too young/old/incapable of work
4. อื่น ๆ	219.4	17.4	26.3	11.3	3.9	3.7	5.6	24.7	126.5	4. Others

ตารางที่ 1 จำนวนประชากรอายุ 15 ปีขึ้นไป จำแนกตามกลุ่มอายุ สถานภาพแรงงาน และเพศ ภาคเหนือ

Table 1 POPULATION 15 YEARS AND OVER BY AGE GROUP, LABOR FORCE STATUS AND SEX , NORTHERN REGION

หน่วยเป็นพัน : In Thousands

ไตรมาสที่ 1/2561 : Quarter 1/2018

สถานภาพแรงงาน	รวม	กลุ่มอายุ							LABOR FORCE STATUS	
		15-19	20-24	25-29	30-34	35-39	40-49	50-59		>=60
ชาย									MALE	
กำลังแรงงานรวม	4,573.3	395.2	410.0	347.8	310.3	323.6	757.2	901.6	1,127.7	Total Labor Force
1. กำลังแรงงานปัจจุบัน	3,472.1	101.0	307.7	328.3	295.7	308.7	715.3	831.8	583.6	1. Current labor force
1.1 ผู้มีงานทำ	3,447.8	100.2	307.2	326.3	292.7	307.8	711.8	825.6	576.1	1.1 Employed
- ทำงาน	3,402.9	97.6	285.6	319.3	290.7	305.2	707.3	822.6	574.6	- At work
- ไม่ทำงานแต่มีงานประจำ	3,359.9	97.6	282.4	318.1	287.8	303.8	698.9	810.1	561.1	- With job but not at work
1.2 ผู้ว่างงาน	43.0	-	3.2	1.2	2.9	1.4	8.3	12.5	13.5	1.2 Unemployed
- ทำงานทำ	44.9	2.6	21.6	7.0	2.0	2.6	4.6	3.0	1.5	- Looking for work
- ไม่ทำงานทำ/พร้อมที่จะทำงาน	13.1	0.1	8.0	1.5	0.3	0.8	1.4	0.5	0.5	- Not looking/available for work
2. กำลังแรงงานที่รอฤดูกาล	31.8	2.5	13.5	5.5	1.8	1.8	3.1	2.6	1.0	2. Seasonally inactive labor force
ผู้ไม่อยู่ในกำลังแรงงาน	24.3	0.7	0.5	2.0	3.0	0.9	3.4	6.2	7.5	Persons not in Labor Force
1. ทำงานบ้าน	1,101.2	294.3	102.2	19.5	14.6	14.9	42.0	69.7	544.0	1. Household work
2. เรียนหนังสือ	46.4	6.4	3.3	2.0	3.4	1.3	4.7	9.5	15.7	2. Studies
3. ยังเด็ก ขรา/ไม่สามารถทำงานได้	347.1	270.7	73.6	2.7	0.1	-	-	-	-	3. Too young/old/incapable of work
4. อื่น ๆ	565.0	7.6	7.2	7.0	8.8	11.4	32.6	43.8	446.8	4. Others
	142.7	9.6	18.1	7.8	2.4	2.1	4.6	16.4	81.5	
หญิง										FEMALE
กำลังแรงงานรวม	4,920.2	381.6	403.5	337.5	298.0	327.6	824.4	1,018.0	1,329.6	Total Labor Force
1. กำลังแรงงานปัจจุบัน	2,900.8	41.8	202.4	251.3	242.8	276.8	698.0	766.5	421.2	1. Current labor force
1.1 ผู้มีงานทำ	2,880.5	41.1	202.4	250.1	241.2	275.8	692.4	759.2	418.3	1.1 Employed
- ทำงาน	2,856.3	37.4	195.2	246.7	238.9	275.1	690.1	756.2	416.7	- At work
- ไม่ทำงานแต่มีงานประจำ	2,827.1	37.4	194.3	245.9	235.6	273.0	681.8	747.1	412.1	- With job but not at work
1.2 ผู้ว่างงาน	29.1	-	1.0	0.7	3.3	2.1	8.3	9.2	4.6	1.2 Unemployed
- ทำงานทำ	24.2	3.8	7.1	3.4	2.3	0.7	2.3	3.0	1.7	- Looking for work
- ไม่ทำงานทำ/พร้อมที่จะทำงาน	5.1	-	2.3	0.8	0.1	0.4	0.4	0.6	0.5	- Not looking/available for work
2. กำลังแรงงานที่รอฤดูกาล	19.2	3.8	4.8	2.6	2.2	0.3	1.9	2.4	1.2	2. Seasonally inactive labor force
ผู้ไม่อยู่ในกำลังแรงงาน	20.3	0.6	-	1.2	1.6	1.1	5.7	7.3	2.8	Persons not in Labor Force
1. ทำงานบ้าน	2,019.4	339.8	201.2	86.3	55.2	50.8	126.3	251.5	908.4	1. Household work
2. เรียนหนังสือ	816.0	26.4	84.9	73.9	47.4	44.5	108.4	204.9	225.7	2. Studies
3. ยังเด็ก ขรา/ไม่สามารถทำงานได้	403.8	301.4	99.0	3.3	0.1	-	0.0	-	-	3. Too young/old/incapable of work
4. อื่น ๆ	723.0	4.3	9.1	5.6	6.1	4.7	16.9	38.5	637.7	4. Others
	76.7	7.7	8.2	3.5	1.5	1.5	1.0	8.2	45.0	

ตารางที่ 1 จำนวนประชากรอายุ 15 ปีขึ้นไป จำแนกตามกลุ่มอายุ สถานภาพแรงงาน เพศ และเขตการปกครอง ภาคเหนือ (ต่อ)

TABLE 1 POPULATION 15 YEARS AND OVER BY AGE GROUP, LABOR FORCE STATUS, SEX AND AREA, NORTHERN REGION (Contd.)

สถานีภาพแรงงาน	ในเขตเทศบาล MUNICIPAL AREA								รวม	LABOR FORCE STATUS				
	กลุ่มอายุ Age Group													
	15-19	20-24	25-29	30-34	35-39	40-49	50-59	>= 60						
ประชากรอายุ 15 ปีขึ้นไป	270.9	294.9	246.9	213.5	223.5	550.9	680.1	845.0	3,325.6					POPULATION 15 YEARS AND OVER
กำลังแรงงานรวม	35.9	168.5	213.1	190.1	203.7	496.2	558.3	319.1	2,184.9					Total Labor Force
1. กำลังแรงงานปัจจุบัน	35.2	168.5	212.7	189.7	203.5	494.0	555.6	316.5	2,175.7					1. Current labor force
1.1 ผู้มีงานทำ	32.2	161.3	210.0	187.6	202.5	492.5	553.1	313.8	2,153.0					1.1 Employed
- ทำงาน	32.2	161.3	208.9	185.0	201.3	487.4	546.9	309.0	2,131.9					- At work
- ไม่ทำงานแต่มีงานประจำ	-	-	1.1	2.7	1.2	5.1	6.2	4.9	21.1					- With job but not at work
1.2 ผู้ว่างงาน	3.0	7.2	2.7	2.1	1.0	1.6	2.5	2.7	22.7					1.2 Unemployed
- หางานทำ	0.1	3.7	1.1	0.4	0.4	0.5	0.6	0.5	7.2					- Looking for work
- ไม่หางานทำ/พร้อมที่จะทำงาน	2.9	3.5	1.6	1.7	0.6	1.1	1.9	2.2	15.6					- Not looking/available for work
2. กำลังแรงงานที่รอฤดูกาล	0.7	-	0.5	0.4	0.2	2.2	2.7	2.6	9.2					2. Seasonally inactive labor force
ผู้ไม่อยู่ในกำลังแรงงาน	235.0	126.4	33.7	23.4	19.8	54.7	121.8	526.0	1,140.7					Persons not in Labor Force
1. ทำงานบ้าน	10.0	28.8	19.7	15.8	14.1	35.9	78.9	79.0	282.2					1. Household work
2. เรียนหนังสือ	218.6	81.4	4.1	0.2	-	-	-	-	304.3					2. Studies
3. ยังเด็ก/ชรา/ไม่สามารถทำงานได้	2.4	4.6	4.4	5.0	4.5	17.2	29.6	373.4	441.2					3. Too young/old/incapable of work
4. อื่น ๆ	3.9	11.6	5.6	2.3	1.2	1.6	13.3	73.6	113.1					4. Others

ไตรมาสที่ 1/2561 : Quarter 1/2018

หน่วยเป็นพัน : In Thousands

ตารางที่ 1 จำนวนประชากรอายุ 15 ปีขึ้นไป จำแนกตามกลุ่มอายุ สถานภาพแรงงาน เพศ และเขตการปกครอง ภาคเหนือ (ต่อ)

TABLE 1 POPULATION 15 YEARS AND OVER BY AGE GROUP, LABOR FORCE STATUS, SEX AND AREA, NORTHERN REGION (Contd.)

รายละเอียดที่ 1/2561 : Quarter 1/2018	ในเขตเทศบาล MUNICIPAL AREA										รวม	
	กลุ่มอายุ Age Group											
	15-19	20-24	25-29	30-34	35-39	40-49	50-59	>= 60	LABOR FORCE STATUS			
สถานภาพแรงงาน											POPULATION 15 YEARS AND OVER	
ประชากรอายุ 15 ปีขึ้นไป	270.9	294.9	246.9	213.5	223.5	550.9	680.1	845.0	MALE			
ชาย	134.9	144.8	122.7	107.0	108.8	257.7	313.0	381.9				
กำลังแรงงานรวม	21.5	96.9	113.0	101.8	104.6	244.1	282.7	174.9	Total Labor Force			
1. กำลังแรงงานปัจจุบัน	21.1	96.9	112.6	101.5	104.4	243.7	281.4	173.3	1. Current labor force			
1.1 ผู้มีงานทำ	19.4	92.3	110.9	100.0	103.5	242.5	280.5	171.7	1.1 Employed			
- ทำงาน	19.4	92.3	110.4	99.2	103.2	239.6	276.3	168.2	- At work			
- ไม่ทำงานแต่มีงานประจำ	-	-	0.5	0.9	0.3	2.9	4.2	3.5	- With job but not at work			
1.2 ผู้ว่างงาน	1.8	4.6	1.7	1.5	0.9	1.2	0.9	1.5	1.2 Unemployed			
- หางานทำ	0.1	2.9	0.7	0.3	0.3	0.5	0.1	0.5	- Looking for work			
- ไม่หางานทำ/พร้อมที่จะทำงาน	1.7	1.6	1.0	1.2	0.6	0.8	0.8	1.0	- Not looking/available for work			
2. กำลังแรงงานที่รอดูฤกษ์	0.4	-	0.5	0.3	0.2	0.4	1.3	1.6	2. Seasonally inactive labor force			
ผู้ไม่อยู่ในกำลังแรงงาน	113.4	47.9	9.7	5.2	4.2	13.6	30.3	207.0	Persons not in Labor Force			
1. ทำงานบ้าน	1.3	1.9	1.3	0.6	0.5	1.6	5.1	4.6	1. Household work			
2. เรียนหนังสือ	107.9	36.7	2.7	0.1	-	-	-	-	2. Studies			
3. ยังเด็ก ขรา/ไม่สามารถทำงานได้	1.6	1.4	1.5	2.9	3.0	10.8	16.8	156.6	3. Too young/old/incapable of work			
4. อื่น ๆ	2.7	7.9	4.3	1.5	0.8	1.3	8.5	45.8	4. Others			
หญิง	136.0	150.2	124.1	106.5	114.7	293.2	367.1	463.2	FEMALE			
กำลังแรงงานรวม	14.4	71.6	100.1	88.3	99.1	252.2	275.6	144.2	Total Labor Force			
1. กำลังแรงงานปัจจุบัน	14.1	71.6	100.1	88.2	99.1	250.4	274.2	143.2	1. Current labor force			
1.1 ผู้มีงานทำ	12.8	69.1	99.0	87.6	99.0	250.0	272.6	142.1	1.1 Employed			
- ทำงาน	12.8	69.1	98.5	85.8	98.1	247.8	270.6	140.7	- At work			
- ไม่ทำงานแต่มีงานประจำ	-	-	0.6	1.8	0.9	2.2	2.0	1.4	- With job but not at work			
1.2 ผู้ว่างงาน	1.3	2.6	1.0	0.6	0.1	0.3	1.6	1.2	1.2 Unemployed			
- หางานทำ	-	0.7	0.4	0.1	0.1	-	0.6	-	- Looking for work			
- ไม่หางานทำ/พร้อมที่จะทำงาน	1.3	1.9	0.7	0.5	-	0.3	1.0	1.2	- Not looking/available for work			
2. กำลังแรงงานที่รอดูฤกษ์	0.3	-	-	0.1	-	1.8	1.4	1.0	2. Seasonally inactive labor force			
ผู้ไม่อยู่ในกำลังแรงงาน	121.6	78.5	24.0	18.2	15.6	41.1	91.5	319.0	Persons not in Labor Force			
1. ทำงานบ้าน	8.7	27.0	18.3	15.2	13.6	34.3	73.8	74.5	1. Household work			
2. เรียนหนังสือ	110.8	44.7	1.4	0.1	-	-	-	-	2. Studies			
3. ยังเด็ก ขรา/ไม่สามารถทำงานได้	0.9	3.2	2.9	2.1	1.6	6.4	12.8	216.7	3. Too young/old/incapable of work			
4. อื่น ๆ	1.2	3.7	1.4	0.8	0.4	0.3	4.8	27.8	4. Others			

หน่วยเป็นพัน : In Thousands

ตารางที่ 1 จำนวนประชากรอายุ 15 ปีขึ้นไป จำแนกตามกลุ่มอายุ สถานภาพแรงงาน เพศ และเขตการปกครอง ภาคเหนือ (ต่อ)

TABLE 1 POPULATION 15 YEARS AND OVER BY AGE GROUP, LABOR FORCE STATUS, SEX AND AREA, NORTHERN REGION (Contd.)

ไตรมาสที่ 1/2561 : Quarter 1/2018

หน่วยเป็นพัน : In Thousands

สถานภาพแรงงาน	รวม							LABOR FORCE STATUS				
	Total	15-19	20-24	25-29	30-34	35-39	40-49	50-59	>= 60			
ประชากรอายุ 15 ปีขึ้นไป	6,167.8	506.0	518.6	438.5	394.8	427.7	1,030.7	1,239.5	1,612.2	POPULATION 15 YEARS AND OVER		
กำลังแรงงานรวม	4,187.9	106.9	341.6	366.5	348.4	381.8	917.1	1,040.0	685.8	Total Labor Force		
1. กำลังแรงงานปัจจุบัน	4,152.6	106.2	341.1	363.8	344.2	380.1	910.2	1,029.2	678.0	1. Current labor force		
1.1 ผู้มีงานทำ	4,106.2	102.9	319.6	356.0	342.0	377.8	904.9	1,025.7	677.5	1.1 Employed		
- ทำงาน	4,055.1	102.9	315.4	355.1	338.5	375.6	893.4	1,010.2	664.2	- At work		
- ไม่ทำงานแต่มีงานประจำ	51.1	-	4.2	0.9	3.5	2.3	11.5	15.5	13.2	- With job but not at work		
1.2 ผู้ว่างงาน	46.4	3.3	21.5	7.8	2.2	2.3	5.3	3.5	0.5	1.2 Unemployed		
- ท างานทำ	11.0	-	6.7	1.2	-	0.8	1.4	0.4	0.5	- Looking for work		
- ไม่ท างานทำ/พร้อมที่จะท างาน	35.4	3.3	14.8	6.5	2.2	1.5	3.9	3.1	-	- Not looking/available for work		
2. กำลังแรงงานที่รอตูกัด	35.4	0.7	0.5	2.7	4.2	1.7	6.9	10.8	7.8	2. Seasonally inactive labor force		
ผู้ไม่อยู่ในกำลังแรงงาน	1,979.9	399.1	177.0	72.0	46.5	45.9	113.6	199.5	926.4	Persons not in Labor Force		
1. ท างานบ้าน	580.2	22.7	59.3	56.2	35.0	31.8	77.3	135.5	162.4	1. Household work		
2. เรียนหนังสือ	446.5	353.4	91.2	1.9	-	-	0.0	-	-	2. Studies		
3. ยังเด็ก ขรา/ไม่สามารถท างานได้	846.8	9.5	11.7	8.2	9.9	11.6	32.3	52.6	711.1	3. Too young/old/incapable of work		
4. อื่น ๆ	106.3	13.5	14.8	5.7	1.6	2.5	4.0	11.3	53.0	4. Others		

ตารางที่ 1 จำนวนประชากรอายุ 15 ปีขึ้นไป จำแนกตามกลุ่มอายุ สถานภาพแรงงาน เพศ และเขตการปกครอง ภาคเหนือ (ต่อ)

TABLE 1 POPULATION 15 YEARS AND OVER BY AGE GROUP, LABOR FORCE STATUS, SEX AND AREA, NORTHERN REGION(Contd.)

ไตรมาสที่ 1/2561 : Quarter 1/2018	สถานที่ 1/2561 : Quarter 1/2018	นอกเขตเทศบาล NON-MUNICIPAL AREA										หน่วยเป็นพัน : In Thousands	
		กลุ่มอายุ Age Group										LABOR FORCE STATUS	
		รวม	15-19	20-24	25-29	30-34	35-39	40-49	50-59	>= 60	POPULATION 15 YEARS AND OVER	MALE	
	สถานที่แรงงาน	Total	506.0	518.6	438.5	394.8	427.7	1,030.7	1,239.5	1,612.2	1,612.2	745.8	745.8
	ประชากรอายุ 15 ปีขึ้นไป	6,167.8	506.0	518.6	438.5	394.8	427.7	1,030.7	1,239.5	1,612.2	1,612.2	745.8	745.8
	ชาย	3,002.5	260.4	265.2	225.0	203.3	214.8	499.5	588.5	588.5	588.5	272.9	272.9
	กำลังแรงงานรวม	2,332.7	79.5	210.9	215.3	193.9	204.1	471.2	549.1	408.8	408.8	204.4	204.4
	1. กำลังแรงงานปัจจุบัน	2,313.0	79.1	210.3	213.7	191.2	203.4	468.1	544.2	402.9	402.9	203.4	203.4
	1.1 ผู้มีงานทำ	2,282.1	78.3	193.4	208.4	190.7	201.7	464.8	542.1	402.9	402.9	201.7	201.7
	- ทำงาน	2,251.3	78.3	190.2	207.7	188.7	200.6	459.3	533.8	392.8	392.8	200.6	200.6
	- ไม่ทำงานแต่มีงานประจำ	30.8	-	3.2	0.7	2.0	1.1	5.5	8.3	10.0	10.0	1.1	1.1
	1.2 ผู้ว่างงาน	30.9	0.8	17.0	5.4	0.6	1.7	3.3	2.1	-	-	1.7	1.7
	- ทำงานทำ	7.8	-	5.1	0.8	-	0.6	1.0	0.4	-	-	0.6	0.6
	- ไม่ทำงานทำ/พร้อมที่จะทำงาน	23.1	0.8	11.9	4.6	0.6	1.2	2.3	1.7	-	-	1.1	1.1
	2. กำลังแรงงานที่รอฤดูกาล	19.7	0.4	0.5	1.6	2.7	0.7	3.1	4.9	5.9	5.9	0.7	0.7
	ผู้ไม่อยู่ในกำลังแรงงาน	669.9	180.9	54.3	9.8	9.5	10.7	28.3	39.4	337.0	337.0	28.3	28.3
	1. ทำงานบ้าน	29.6	5.1	1.4	0.7	2.8	0.9	3.2	4.5	11.2	11.2	3.2	3.2
	2. เรียนหนังสือ	199.7	162.8	36.9	-	-	-	-	-	-	-	-	-
	3. ยังเด็ก ขรา/ไม่สามารถทำงานได้	370.6	6.0	5.8	5.5	5.9	8.4	21.8	27.0	290.1	290.1	21.8	21.8
	4. อื่น ๆ	70.0	7.0	10.2	3.6	0.8	1.4	3.3	8.0	35.7	35.7	3.3	3.3
	หญิง	3,165.3	245.6	253.4	213.4	191.5	212.9	531.1	651.0	866.4	866.4	531.1	531.1
	กำลังแรงงานรวม	1,855.3	27.4	130.7	151.2	154.5	177.7	445.9	490.9	277.0	277.0	177.7	177.7
	1. กำลังแรงงานปัจจุบัน	1,839.6	27.0	130.7	150.0	153.0	176.7	442.0	485.1	275.1	275.1	176.7	176.7
	1.1 ผู้มีงานทำ	1,824.1	24.6	126.2	147.6	151.3	176.1	440.1	483.7	274.6	274.6	176.1	176.1
	- ทำงาน	1,803.8	24.6	125.2	147.5	149.8	175.0	434.0	476.4	271.4	271.4	175.0	175.0
	- ไม่ทำงานแต่มีงานประจำ	20.3	-	1.0	0.2	1.5	1.1	6.0	7.2	3.2	3.2	1.1	1.1
	1.2 ผู้ว่างงาน	15.5	2.5	4.6	2.4	1.7	0.5	2.0	1.4	0.5	0.5	0.5	0.5
	- ทำงานทำ	3.2	-	1.6	0.5	-	0.2	0.4	-	-	-	0.2	0.2
	- ไม่ทำงานทำ/พร้อมที่จะทำงาน	12.3	2.5	2.9	2.0	1.7	0.3	1.6	1.4	-	-	0.3	0.3
	2. กำลังแรงงานที่รอฤดูกาล	15.7	0.4	-	1.2	1.5	1.1	3.9	5.9	1.9	1.9	1.1	1.1
	ผู้ไม่อยู่ในกำลังแรงงาน	1,310.0	218.2	122.6	62.2	37.0	35.2	85.3	160.1	589.4	589.4	85.3	85.3
	1. ทำงานบ้าน	550.6	17.6	57.9	55.5	32.2	30.9	74.1	131.1	151.3	151.3	30.9	30.9
	2. เรียนหนังสือ	246.8	190.6	54.3	1.9	-	-	0.0	-	-	-	-	-
	3. ยังเด็ก ขรา/ไม่สามารถทำงานได้	476.3	3.5	5.9	2.7	4.0	3.2	10.5	25.6	420.9	420.9	3.2	3.2
	4. อื่น ๆ	36.4	6.5	4.5	2.1	0.8	1.2	0.7	3.4	17.2	17.2	0.7	0.7

ตารางที่ 2 จำนวนประชากรอายุ 15 ปีขึ้นไป จำแนกตามสถานภาพสมรส สถานภาพแรงงาน ภาคเหนือ

TABLE 2 POPULATION 15 YEARS AND OVER BY MARITAL STATUS, LABOR FORCE STATUS, NORTHERN REGION

ไตรมาสที่ 1/2561 : Quarter 1/2018

หน่วยเป็นพัน : In Thousands

สถานภาพแรงงาน	เคสมรส Ever-Married				LABOR FORCE STATUS	
	โสด Single	สมรส Married	หย่า Divorced	แยกกันอยู่ Separated	ไม่ทราบ Unknown	
รวม Total	2,182.2	5,903.7	229.1	241.6	-	TOTAL
ยอดรวม	9,493.4	5,903.7	229.1	241.6	-	
กำลังแรงงานรวม	1,181.0	4,534.3	184.1	189.8	-	Total Labor Force
6,372.9	1,181.0	4,534.3	184.1	189.8	-	
1. กำลังแรงงานปัจจุบัน	1,175.8	4,499.1	183.0	189.8	-	1. Current labor force
6,328.3	1,175.8	4,499.1	183.0	189.8	-	
1.1 ผู้มีงานทำ	1,137.4	4,473.9	182.4	186.5	-	1.1 Employed
6,259.2	1,137.4	4,473.9	182.4	186.5	-	
- ทำงาน	1,126.6	4,419.7	181.3	185.5	-	- At work
6,187.0	1,126.6	4,419.7	181.3	185.5	-	
- ไม่ทำงานแต่มีงานประจำ	10.9	54.2	1.1	1.1	-	- With job but not at work
72.1	10.9	54.2	1.1	1.1	-	
1.2 ผู้ว่างงาน	38.4	25.2	0.7	3.3	-	1.2 Unemployed
69.1	38.4	25.2	0.7	3.3	-	
- หางานทำ	12.4	4.3	0.4	0.6	-	- Looking for work
18.1	12.4	4.3	0.4	0.6	-	
- ไม่หางานทำ/พร้อมที่จะทำงาน	26.0	20.9	0.3	2.7	-	- Not looking/available for work
51.0	26.0	20.9	0.3	2.7	-	
2. กำลังแรงงานที่รอฤดูกาล	5.2	35.2	1.1	-	-	2. Seasonally inactive labor force
44.6	5.2	35.2	1.1	-	-	
ผู้ไม่อยู่ในกำลังแรงงาน	1,001.2	1,369.4	45.0	51.8	-	Persons not in Labor Force
3,120.6	1,001.2	1,369.4	45.0	51.8	-	
1. ทำงานบ้าน	57.5	677.0	14.1	16.9	-	1. Household work
862.4	57.5	677.0	14.1	16.9	-	
2. เรียนหนังสือ	735.6	14.4	0.4	-	-	2. Studies
750.9	735.6	14.4	0.4	-	-	
3. ยิงเด็ก ขรา/ไม่สามารถทำงานได้	146.1	554.6	21.9	30.0	-	3. Too young/old/incapable of work
1,288.0	146.1	554.6	21.9	30.0	-	
4. อื่น ๆ	62.0	123.4	8.5	4.9	-	4. Others
219.4	62.0	123.4	8.5	4.9	-	

ตารางที่ 2 จำนวนประชากรอายุ 15 ปีขึ้นไป จำแนกตามสถานภาพสมรส สถานภาพแรงงาน และเพศ ภาคเหนือ

TABLE 2 POPULATION 15 YEARS AND OVER BY MARITAL STATUS, LABOR FORCE STATUS AND SEX, NORTHERN REGION

หน่วยเป็นพัน : In Thousands

ไตรมาสที่ 1/2561 : Quarter 1/2018

สถานภาพแรงงาน	รวม				เคยสมรส Ever-Married			ไม่ทราบ Unknown		LABOR FORCE STATUS
	Total	โสด Single	สมรส Married	หม้าย Widowed	หย่า Divorced	แยกกันอยู่ Separated	ไม่ทราบ Unknown			
ชาย	4,573.3	1,264.2	2,875.3	210.1	101.5	122.1	-	-	MALE	
กำลังแรงงานรวม	3,472.1	778.9	2,438.9	67.7	89.3	97.4	-	-	Total Labor Force	
1. กำลังแรงงานปัจจุบัน	3,447.8	775.3	2,419.5	66.6	89.1	97.4	-	-	1. Current labor force	
1.1 ผู้มีงานทำ	3,402.9	745.7	2,406.2	66.6	88.7	95.8	-	-	1.1 Employed	
- ทำงาน	3,359.9	740.1	2,371.6	64.7	88.6	94.8	-	-	- At work	
- ไม่ทำงานแต่มีงานประจำ	43.0	5.6	34.5	1.9	0.1	0.9	-	-	- With job but not at work	
1.2 ผู้ว่างงาน	44.9	29.6	13.3	-	0.4	1.6	-	-	1.2 Unemployed	
- ท างานทำ	13.1	9.9	2.5	-	0.4	0.3	-	-	- Looking for work	
- ไม่ท างานทำ/พร้อมที่จะท างาน	31.8	19.7	10.8	-	-	1.3	-	-	- Not looking/available for work	
2. กำลังแรงงานที่รอฤดูกาล	24.3	3.6	19.4	1.1	0.2	-	-	-	2. Seasonally inactive labor force	
ผู้ไม่อยู่ในกำลังแรงงาน	1,101.2	485.4	436.4	142.4	12.3	24.7	-	-	Persons not in Labor Force	
1. ท างานบ้าน	46.4	17.8	20.2	6.9	0.4	1.2	-	-	1. Household work	
2. เรียนหนังสือ	347.1	342.6	4.5	-	-	-	-	-	2. Studies	
3. ยังเด็ก/ชรา/ไม่สามารถท างานได้	565.0	82.4	323.4	130.1	8.2	21.0	-	-	3. Too young/old/incapable of work	
4. อื่น ๆ	142.7	42.6	88.3	5.5	3.7	2.6	-	-	4. Others	
หญิง	4,920.2	918.0	3,028.4	726.7	127.6	119.6	-	-	FEMALE	
กำลังแรงงานรวม	2,900.8	402.1	2,095.4	216.0	94.9	92.5	-	-	Total Labor Force	
1. กำลังแรงงานปัจจุบัน	2,880.5	400.5	2,079.6	213.9	94.0	92.5	-	-	1. Current labor force	
1.1 ผู้มีงานทำ	2,856.3	391.8	2,067.7	212.4	93.6	90.8	-	-	1.1 Employed	
- ทำงาน	2,827.1	386.5	2,048.1	209.3	92.7	90.6	-	-	- At work	
- ไม่ทำงานแต่มีงานประจำ	29.1	5.3	19.6	3.1	0.9	0.1	-	-	- With job but not at work	
1.2 ผู้ว่างงาน	24.2	8.8	11.9	1.6	0.3	1.7	-	-	1.2 Unemployed	
- ท างานทำ	5.1	2.5	1.8	0.5	-	0.3	-	-	- Looking for work	
- ไม่ท างานทำ/พร้อมที่จะท างาน	19.2	6.3	10.1	1.1	0.3	1.4	-	-	- Not looking/available for work	
2. กำลังแรงงานที่รอฤดูกาล	20.3	1.6	15.8	2.1	0.9	-	-	-	2. Seasonally inactive labor force	
ผู้ไม่อยู่ในกำลังแรงงาน	2,019.4	515.9	933.0	510.7	32.7	27.1	-	-	Persons not in Labor Force	
1. ท างานบ้าน	816.0	39.7	656.8	90.0	13.8	15.8	-	-	1. Household work	
2. เรียนหนังสือ	403.8	393.0	9.9	0.4	0.5	-	-	-	2. Studies	
3. ยังเด็ก/ชรา/ไม่สามารถท างานได้	723.0	63.7	231.2	405.3	13.7	9.0	-	-	3. Too young/old/incapable of work	
4. อื่น ๆ	76.7	19.5	35.1	15.0	4.8	2.4	-	-	4. Others	

ตารางที่ 2 จำนวนประชากรอายุ 15 ปีขึ้นไป จำแนกตามสถานภาพสมรส สถานภาพแรงงาน เพศ และเขตการปกครอง ภาคเหนือ (ต่อ)

TABLE 2 POPULATION 15 YEARS AND OVER BY MARITAL STATUS, LABOR FORCE STATUS, SEX AND AREA, NORTHERN REGION (Contd.)

สถานภาพแรงงาน	ในเขตเทศบาล MUNICIPAL AREA							LABOR FORCE STATUS
	รวม							
	โสด	สมรส	หม้าย	เคยสมรส	หย่า	แยกกันอยู่	ไม่ทราบ	
Total	Single	Married	Widowed	Divorced	Separated	Unknown	TOTAL	
ยอดรวม	3,325.6	851.6	1,971.0	327.7	97.3	78.1	-	TOTAL
ชาย	1,570.7	469.1	954.6	70.9	40.2	35.9	-	MALE
กำลังแรงงานรวม	1,139.4	270.7	782.8	21.9	34.7	29.3	-	Total Labor Force
1. กำลังแรงงานปัจจุบัน	1,134.8	269.3	779.8	21.7	34.7	29.3	-	1. Current labor force
1.1 ผู้มีงานทำ	1,120.8	261.2	775.2	21.7	34.6	28.2	-	1.1 Employed
- ทำงาน	1,108.6	260.7	764.3	21.4	34.5	27.7	-	- At work
- ไม่ทำงานแต่มีงานประจำ	12.2	0.5	10.9	0.3	0.1	0.4	-	- With job but not at work
1.2 ผู้ว่างงาน	14.0	8.1	4.6	-	0.1	1.2	-	1.2 Unemployed
- ททางนทำ	5.3	3.5	1.3	-	0.1	0.3	-	- Looking for work
- ไม่ททางนทำ/พร้อมที่จะททางน	8.7	4.6	3.3	-	-	0.8	-	- Not looking/available for work
2. กำลังแรงงานที่รอฤดูกาล	4.6	1.5	3.0	0.2	-	-	-	2. Seasonally inactive labor force
ผู้ไม่อยู่ในกำลังแรงงาน	431.3	198.4	171.8	49.0	5.5	6.6	-	Persons not in Labor Force
1. ททางนบ้าน	16.8	5.9	7.9	1.8	0.2	0.9	-	1. Household work
2. เรียนหนังสือ	147.4	144.2	3.2	-	-	-	-	2. Studies
3. ยังเด็ก ขรท/ไม่สทภกรททางนได้	194.5	27.6	113.0	44.3	4.4	5.1	-	3. Too young/old/incapable of work
4. อื่น ๆ	72.7	20.7	47.8	2.9	0.8	0.6	-	4. Others
หญิง	1,754.9	382.5	1,016.4	256.9	57.1	42.2	-	FEMALE
กำลังแรงงานรวม	1,045.5	180.2	706.7	86.0	41.0	31.7	-	Total Labor Force
1. กำลังแรงงานปัจจุบัน	1,040.9	179.8	702.8	85.6	41.0	31.7	-	1. Current labor force
1.1 ผู้มีงานทำ	1,032.1	178.7	697.2	84.9	40.7	30.6	-	1.1 Employed
- ทำงาน	1,023.3	178.1	690.1	84.2	40.4	30.5	-	- At work
- ไม่ททางนแต่มีงานประจำ	8.8	0.6	7.0	0.8	0.3	0.1	-	- With job but not at work
1.2 ผู้ว่างงาน	8.7	1.1	5.7	0.6	0.3	1.0	-	1.2 Unemployed
- ททางนทำ	1.9	0.5	1.0	0.1	-	0.3	-	- Looking for work
- ไม่ททางนทำ/พร้อมที่จะททางน	6.9	0.6	4.7	0.5	0.3	0.7	-	- Not looking/available for work
2. กำลังแรงงานที่รอฤดูกาล	4.6	0.4	3.8	0.5	-	-	-	2. Seasonally inactive labor force
ผู้ไม่อยู่ในกำลังแรงงาน	709.4	202.3	309.7	170.9	16.0	10.5	-	Persons not in Labor Force
1. ททางนบ้าน	265.4	18.7	203.9	28.0	8.1	6.7	-	1. Household work
2. เรียนหนังสือ	156.9	153.1	3.4	-	0.4	-	-	2. Studies
3. ยังเด็ก ขรท/ไม่สทภกรททางนได้	246.7	21.2	82.3	135.1	5.1	3.0	-	3. Too young/old/incapable of work
4. อื่น ๆ	40.3	9.2	20.1	7.7	2.5	0.8	-	4. Others

ไตรมาสที่ 1/2561 : Quarter 1/2018

หน่วยเป็นพัน : In Thousands

ตารางที่ 2 จำนวนประชากรอายุ 15 ปีขึ้นไป จำแนกตามสถานภาพสมรส สถานภาพแรงงาน เพศ และเขตการปกครอง ภาคเหนือ (ต่อ)

TABLE 2 POPULATION 15 YEARS AND OVER BY MARITAL STATUS, LABOR FORCE STATUS, SEX AND AREA, NORTHERN REGION(Contd.)

ไตรมาสที่ 1/2561 : Quarter 1/2018

นอกเขตเทศบาล NON-MUNICIPAL AREA

หน่วยเป็นพัน : In Thousands

สถานภาพแรงงาน	เคยสมรส Ever-Married						LABOR FORCE STATUS
	โสด Single	สมรส Married	หม้าย Widowed	หย่า Divorced	แยกกันอยู่ Separated	ไม่ทราบ Unknown	
รวม	Total						
ยอดรวม	6,167.8	3,932.7	609.1	131.9	163.6	-	TOTAL
ชาย	3,002.5	1,920.7	139.2	61.3	86.2	-	MALE
กำลังแรงงานรวม	2,332.7	1,656.1	45.8	54.5	68.1	-	Total Labor Force
1. กำลังแรงงานปัจจุบัน	2,313.0	1,639.7	44.9	54.3	68.1	-	1. Current labor force
1.1 ผู้มีงานทำ	2,282.1	1,631.0	44.9	54.1	67.6	-	1.1 Employed
- ทำงาน	2,251.3	1,607.3	43.3	54.1	67.1	-	- At work
- ไม่ทำงานแต่มีงานประจำ	30.8	23.7	1.6	-	0.5	-	- With job but not at work
1.2 ผู้ว่างงาน	30.9	8.7	-	0.2	0.5	-	1.2 Unemployed
- หางานทำ	7.8	1.2	-	0.2	-	-	- Looking for work
- ไม่ทำงานทำ/พร้อมที่จะทำงาน	23.1	7.5	-	-	0.5	-	- Not looking/available for work
2. กำลังแรงงานที่รอฤดูกาล	19.7	16.4	0.9	0.2	-	-	2. Seasonally inactive labor force
ผู้ไม่อยู่ในกำลังแรงงาน	669.9	264.6	93.4	6.8	18.1	-	Persons not in Labor Force
1. ทำงานบ้าน	29.6	12.4	5.0	0.1	0.3	-	1. Household work
2. เรียนหนังสือ	199.7	1.3	-	-	-	-	2. Studies
3. ยังเด็ก/ชรา/ไม่สามารถทำงานได้	370.6	210.4	85.7	3.8	15.9	-	3. Too young/old/incapable of work
4. อื่น ๆ	70.0	40.5	2.6	2.9	2.0	-	4. Others
หญิง							FEMALE
กำลังแรงงานรวม	3,165.3	2,012.0	469.8	70.5	77.4	-	Total Labor Force
1. กำลังแรงงานปัจจุบัน	1,855.3	1,388.7	130.0	53.9	60.8	-	1. Current labor force
1.1 ผู้มีงานทำ	1,839.6	1,376.8	128.4	52.9	60.8	-	1.1 Employed
- ทำงาน	1,824.1	1,370.6	127.4	52.9	60.1	-	- At work
- ไม่ทำงานแต่มีงานประจำ	1,803.8	1,358.0	125.1	52.3	60.1	-	- With job but not at work
1.2 ผู้ว่างงาน	20.3	12.6	2.3	0.7	-	-	1.2 Unemployed
- หางานทำ	15.5	6.2	0.9	-	0.7	-	- Looking for work
- ไม่ทำงานทำ/พร้อมที่จะทำงาน	3.2	0.9	0.3	-	-	-	- Not looking/available for work
2. กำลังแรงงานที่รอฤดูกาล	12.3	5.4	0.6	-	0.7	-	2. Seasonally inactive labor force
ผู้ไม่อยู่ในกำลังแรงงาน	15.7	11.9	1.6	0.9	-	-	Persons not in Labor Force
1. ทำงานบ้าน	1,310.0	623.3	339.9	16.7	16.6	-	1. Household work
2. เรียนหนังสือ	550.6	452.9	62.0	5.7	9.0	-	2. Studies
3. ยังเด็ก/ชรา/ไม่สามารถทำงานได้	246.8	6.5	0.4	0.0	-	-	3. Too young/old/incapable of work
4. อื่น ๆ	476.3	148.9	270.2	8.6	6.0	-	4. Others
	36.4	14.9	7.3	2.3	1.6	-	

ตารางที่ 3 จำนวนประชากรอายุ 15 ปีขึ้นไป จำแนกตามระดับการศึกษาที่สำเร็จ สถานภาพแรงงาน ภาคเหนือ

TABLE 3 POPULATION 15 YEARS AND OVER BY LEVEL OF EDUCATIONAL ATTAINMENT, LABOR FORCE STATUS, NORTHERN REGION

ไตรมาสที่ 1/2561 : Quarter 1/2018

หน่วยเป็นพัน : In Thousands

สถานภาพแรงงาน	รวม	ไม่มีการศึกษา	ต่ำกว่าประถมศึกษา	ประถมศึกษาไม่สมบูรณ์	มัธยมศึกษาตอนปลาย				อุดมศึกษา				ไม่ทราบ	อื่นๆ	LABOR FORCE STATUS
					Upper Secondary Level		Higher Level		Upper Secondary Level		Higher Level				
					Primary	Lower Secondary	General/Academic	Vocational	Teacher Training	Academic	Technical Education	Higher Technical Education			
ยอดรวม	9,493.4	857.7	2,909.6	1,630.0	1,486.7	1,055.8	268.4	0.7	697.5	365.7	198.6	16.4	6.5		TOTAL
กำลังแรงงานรวม	6,372.9	465.0	1,752.8	1,273.3	896.6	735.5	172.5	0.4	615.8	302.4	142.7	13.2	2.9		Total Labor Force
1. กำลังแรงงานปัจจุบัน	6,328.3	460.7	1,734.1	1,265.0	892.1	730.1	171.0	0.4	614.8	302.1	142.7	12.7	2.9		1. Current Labor force
1.1 ผู้มีงานทำ	6,259.2	457.6	1,727.1	1,254.1	877.2	717.9	167.7	0.4	606.0	293.8	141.9	12.7	2.9		1.1 Employed
- ทำงาน	6,187.0	449.4	1,699.3	1,240.9	867.8	712.4	165.8	0.4	604.1	290.8	140.6	12.7	2.9		- At work
- ไม่ทำงานแต่มีงานประจำ	72.1	8.2	27.8	13.2	9.4	5.5	1.9	-	1.9	3.0	1.3	-	-		- With job but not at work
1.2 ผู้ว่างงาน	69.1	3.1	7.0	10.9	14.9	12.2	3.3	-	8.8	8.3	0.7	-	-		1.2 Unemployed
- ทหางานทำ	18.1	0.4	2.0	1.2	3.9	3.9	2.0	-	2.5	1.7	0.7	-	-		- Looking for work
- ไม่หางานทำ/พร้อมที่จะทำงาน	51.0	2.8	5.0	9.7	11.0	8.3	1.3	-	6.3	6.6	0.1	-	-		- Not looking/available for work
2. กำลังแรงงานที่รอฤดูกาล	44.6	4.3	18.7	8.3	4.5	5.4	1.5	-	1.1	0.3	-	0.5	-		2. Seasonally inactive labor force
ผู้ไม่อยู่ในกำลังแรงงาน	3,120.6	392.7	1,156.8	356.7	590.0	320.3	95.9	0.3	81.7	63.3	55.9	3.2	3.6		Persons not in Labor Force
1. ทำงานบ้าน	862.4	92.8	317.8	137.4	120.7	95.1	22.0	-	34.1	31.9	8.4	1.9	0.1		1. Household work
2. เรียนหนังสือ	750.9	-	5.2	124.7	395.6	157.4	54.8	0.2	2.2	9.2	0.8	0.8	-		2. Studies
3. ยังเด็ก/ชราน/ไม่สามารถทำงานได้	1,288.0	294.7	815.1	78.6	41.0	35.3	5.8	-	4.3	7.6	4.5	0.3	0.8		3. Too young/old/incapable of work
4. อื่น ๆ	219.4	5.2	18.7	16.1	32.7	32.5	13.4	0.2	41.1	14.6	42.3	0.2	2.6		4. Others

1/ รวมอาชีพระยะสั้น 1/ Including Short Course Vocational

ตารางที่ 3 จำนวนประชากรอายุ 15 ปีขึ้นไป จำแนกตามระดับการศึกษาที่สำเร็จ สถานภาพแรงงาน เพศ ภาคเหนือ
TABLE 3 POPULATION 15 YEARS AND OVER BY LEVEL OF EDUCATIONAL ATTAINMENT, LABOR FORCE STATUS, SEX, NORTHERN REGION

สถานภาพแรงงาน	มัธยมศึกษาตอนปลาย										อุดมศึกษา		LABOR FORCE STATUS	
	รวม	ไม่มีการศึกษา	ต่ำกว่าประถมศึกษา	ประถมศึกษา	Upper Secondary Level			Higher Level		1/ อื่นๆ	ไม่ทราบ			
					มัธยมศึกษาตอนต้น	สามัญศึกษา	สายอาชีพการศึกษา	สายวิชาการ	สายวิชาชีพ			สายวิชาการ		สายวิชาชีพ
Total schooling	No schooling	Primary	Primary	General/Academic	Vocational	Teacher Training	Academic	Technical Education	Teacher Training	Others	Unknown			
ชาย	4,573.3	316.1	1,313.8	857.0	814.8	540.0	157.3	0.3	303.3	193.1	65.0	7.8	4.6	MALE
กำลังแรงงานรวม	3,472.1	216.1	921.3	733.7	575.0	415.1	112.2	0.1	272.4	173.0	44.5	7.6	1.1	Total Labor Force
1. กำลังแรงงานปัจจุบัน	3,447.8	214.0	911.3	728.7	572.8	412.3	111.3	0.1	271.5	172.9	44.5	7.4	1.1	1. Current labor force
1.1 ผู้มีงานทำ	3,402.9	213.0	907.1	721.7	563.5	402.2	108.8	0.1	267.9	166.3	43.8	7.4	1.1	1.1 Employed
- ทำงาน	3,359.9	208.0	888.8	713.6	557.4	399.0	108.3	0.1	267.3	165.4	43.5	7.4	1.1	- At work
- ไม่ทำงานแต่มีงานประจำ	43.0	5.0	18.3	8.1	6.1	3.1	0.6	-	0.7	0.9	0.3	-	-	- With job but not at work
1.2 ผู้ว่างงาน	44.9	1.0	4.2	7.0	9.3	10.2	2.4	-	3.6	6.6	0.7	-	-	1.2 Unemployed
- หางานทำ	13.1	-	1.3	0.8	3.6	2.9	1.4	-	0.9	1.6	0.7	-	-	- Looking for work
- ไม่หางานทำ/พร้อมที่จะทำงาน	31.8	1.0	2.9	6.2	5.7	7.3	1.1	-	2.7	5.0	0.1	-	-	- Not looking/available for work
2. กำลังแรงงานที่รอฤดูกาล	24.3	2.1	10.1	5.1	2.2	2.8	1.0	-	0.9	0.2	-	0.1	-	2. Seasonally inactive labor force
ผู้ไม่อยู่ในกำลังแรงงาน	1,101.2	100.1	392.5	123.3	239.8	124.9	45.1	0.2	30.9	20.1	20.5	0.3	3.5	Persons not in Labor Force
1. ทำงานบ้าน	46.4	1.2	19.4	4.7	10.0	6.6	1.8	-	1.7	0.8	0.2	-	-	1. Household work
2. เรียนหนังสือ	347.1	-	3.8	61.5	177.0	72.5	27.4	0.2	0.7	3.8	0.2	-	-	2. Studies
3. ยังกักขัง/ไม่สามารถทำงานได้	565.0	96.7	357.4	47.1	30.7	19.1	3.8	-	2.1	5.3	1.8	0.2	0.8	3. Too young/old/incapable of work
4. อื่น ๆ	142.7	2.3	11.9	10.0	22.1	26.7	12.1	-	26.4	10.2	18.3	0.1	2.6	4. Others
หญิง	4,920.2	541.5	1,595.8	773.0	671.8	515.8	111.0	0.4	394.2	172.6	133.6	8.6	1.9	FEMALE
กำลังแรงงานรวม	2,900.8	248.9	831.5	539.6	321.6	320.4	60.2	0.2	343.5	129.4	98.2	5.6	1.8	Total Labor Force
1. กำลังแรงงานปัจจุบัน	2,880.5	246.7	822.8	536.3	319.3	317.7	59.7	0.2	343.3	129.2	98.2	5.3	1.8	1. Current labor force
1.1 ผู้มีงานทำ	2,856.3	244.6	820.0	532.4	313.7	315.7	58.9	0.2	338.1	127.5	98.2	5.3	1.8	1.1 Employed
- ทำงาน	2,827.1	241.4	810.5	527.3	310.4	313.4	57.5	0.2	336.8	125.4	97.1	5.3	1.8	- At work
- ไม่ทำงานแต่มีงานประจำ	29.1	3.2	9.5	5.1	3.3	2.4	1.3	-	1.2	2.1	1.0	-	-	- With job but not at work
1.2 ผู้ว่างงาน	24.2	2.1	2.8	3.9	5.6	2.0	0.9	-	5.2	1.7	-	-	-	1.2 Unemployed
- หางานทำ	5.1	0.4	0.7	0.4	0.2	1.0	0.7	-	1.6	0.2	-	-	-	- Looking for work
- ไม่หางานทำ/พร้อมที่จะทำงาน	19.2	1.8	2.1	3.6	5.3	1.0	0.2	-	3.6	1.6	-	-	-	- Not looking/available for work
2. กำลังแรงงานที่รอฤดูกาล	20.3	2.2	8.6	3.3	2.3	2.7	0.5	-	0.2	0.1	-	0.4	-	2. Seasonally inactive labor force
ผู้ไม่อยู่ในกำลังแรงงาน	2,019.4	292.6	764.4	233.5	350.2	195.3	50.8	0.2	50.7	43.2	35.4	3.0	0.1	Persons not in Labor Force
1. ทำงานบ้าน	816.0	91.6	298.5	132.7	110.8	88.5	20.2	-	32.4	31.1	8.2	1.9	0.1	1. Household work
2. เรียนหนังสือ	403.8	-	1.4	63.2	218.6	84.9	27.4	-	1.5	5.5	0.6	0.8	-	2. Studies
3. ยังกักขัง/ไม่สามารถทำงานได้	723.0	198.1	457.7	31.5	10.3	16.1	2.0	-	2.2	2.3	2.7	0.1	-	3. Too young/old/incapable of work
4. อื่น ๆ	76.7	2.9	6.8	6.1	10.6	5.8	1.3	0.2	14.6	4.4	24.0	0.1	-	4. Others

1/ รวมอาชีพระยะสั้น 1/ Including Short Course Vocational

ตารางที่ 3 จำนวนประชากรอายุ 15 ปีขึ้นไป จำแนกตามระดับการศึกษาที่สำเร็จ สถานภาพแรงงาน เพศ และเขตการปกครอง ภาคเหนือ (ต่อ)

TABLE 3 POPULATION 15 YEARS AND OVER BY LEVEL OF EDUCATIONAL ATTAINMENT, LABOR FORCE STATUS, SEX AND AREA, NORTHERN REGION (Contd)

สถานภาพแรงงาน	ในเขตเทศบาล MUNICIPAL AREA												LABOR FORCE STATUS	
	รวม	ไม่มี การศึกษา	ต่ำกว่า ประถมศึกษา Incomplete primary	ประถมศึกษา Primary	มัธยมศึกษาตอนปลาย Upper Secondary Level			อุดมศึกษา Higher Level			อื่นๆ Others	ไม่ทราบ		
					มัธยมศึกษา ตอนต้น Lower Secondary	สายสามัญ General/ Academic	สายอาชีพ- ศึกษา Vocational	สายวิชา- การศึกษา Teacher Training	สายวิชาการ Academic	สายวิชาชีพ Higher Technical Education				สายวิชา- การศึกษา Teacher Training
ยอดรวม	3,325.6	238.0	910.3	449.2	490.8	422.1	114.6	0.4	406.5	180.5	100.0	10.0	3.4	TOTAL
กำลังแรงงานรวม	2,184.9	130.7	519.7	340.3	267.8	272.4	70.3	0.1	354.6	149.2	70.3	7.4	2.1	Total Labor Force
1. กำลังแรงงานปัจจุบัน	2,175.7	130.7	515.7	338.7	266.4	271.4	70.0	0.1	354.1	148.9	70.3	7.3	2.1	1. Current labor force
1.1 ผู้มีงานทำ	2,153.0	130.3	512.1	333.7	262.4	267.3	69.4	0.1	351.5	146.6	69.9	7.3	2.1	1.1 Employed
- ทำงาน	2,131.9	129.7	503.8	330.9	259.3	265.0	68.9	0.1	349.9	145.1	69.8	7.3	2.1	- At work
- ไม่ทำงานแต่มีงานประจำ	21.1	0.6	8.4	2.8	3.1	2.4	0.5	-	1.6	1.5	0.2	-	-	- With job but not at work
1.2 ผู้ว่างงาน	22.7	0.4	3.6	5.0	4.0	4.1	0.6	-	2.6	2.3	0.4	-	-	1.2 Unemployed
- หางานทำ	7.2	0.4	0.4	0.6	1.6	1.0	0.4	-	0.9	1.7	0.3	-	-	- Looking for work
- หางานทำพร้อมที่จะทำงาน	15.6	-	3.2	4.4	2.4	3.1	0.2	-	1.7	0.6	0.1	-	-	- Not looking/available for work
2. กำลังแรงงานที่รอฤดูกาล	9.2	-	4.0	1.6	1.4	1.0	0.3	-	0.5	0.3	-	0.1	-	2. Seasonally inactive labor force
ผู้ไม่อยู่ในกำลังแรงงาน	1,140.7	107.4	390.5	108.9	223.0	149.7	44.3	0.3	51.9	31.3	29.7	2.5	1.3	Persons not in Labor Force
1. ทำงานบ้าน	282.2	26.2	98.7	42.3	35.0	34.8	7.9	-	17.6	14.4	3.5	1.7	0.1	1. Household work
2. เรียนหนังสือ	304.3	-	1.3	37.3	153.4	78.1	26.8	0.2	1.9	4.5	0.5	0.4	-	2. Studies
3. ยังเด็ก ขร/ไม่สามารถทำงานได้	441.2	79.5	284.4	24.1	20.1	20.2	3.2	-	2.7	3.4	3.2	0.3	-	3. Too young/old/incapable of work
4. อื่น ๆ	113.1	1.7	6.2	5.2	14.5	16.6	6.4	0.1	29.7	9.0	22.4	0.2	1.1	4. Others

1/ รวมอาชีพระยะสั้น 1/ Including Short Course Vocational

ไตรมาสที่ 1/2561 : Quarter 1/2018

หน่วยเป็นพัน : in Thousands

ตารางที่ 3 จำนวนประชากรอายุ 15 ปีขึ้นไป จำแนกตามระดับการศึกษาที่สำเร็จ สถานภาพแรงงาน เพศ และเขตการปกครอง ภาคเหนือ (ต่อ)

TABLE 3 POPULATION 15 YEARS AND OVER BY LEVEL OF EDUCATIONAL ATTAINMENT, LABOR FORCE STATUS, SEX AND AREA, NORTHERN REGION (Contd)

ไตรมาสที่ 1/2561 : Quarter 1/2018

ในเขตเทศบาล MUNICIPAL AREA

หน่วยเป็นพัน : In Thousands

สถานภาพแรงงาน	มัธยมศึกษาตอนปลาย										อุดมศึกษา				LABOR FORCE STATUS
	รวม	ไม่มีการศึกษา	ต่ำกว่าประถมศึกษา	ประถมศึกษา	มัธยมศึกษาตอนต้น		มัธยมศึกษาตอนปลาย		Higher Level		1/ Others	ไม่ทราบ	1/ Others		
					ไม่สมบูรณ์	สมบูรณ์	General/Academic	Teacher Training	Academic	Teacher Training				Higher Technical Education	
ยอดรวม	3,325.6	238.0	910.3	449.2	490.8	422.1	114.6	0.4	406.5	180.5	100.0	3.4	10.0	TOTAL	
ชาย	1,570.7	93.0	393.9	227.7	254.7	209.8	73.5	0.3	183.9	96.2	31.4	1.6	4.9	MALE	
กำลังแรงงานรวม	1,139.4	64.3	259.7	190.7	155.2	149.7	47.3	0.1	161.6	84.4	21.3	0.5	4.6	Total Labor Force	
1. กำลังแรงงานปัจจุบัน	1,134.8	64.3	257.6	189.9	154.7	149.4	47.0	0.1	161.3	84.3	21.3	0.5	4.5	1. Current labor force	
1.1 ผู้มีงานทำ	1,120.8	64.3	255.7	186.9	152.1	146.3	46.8	0.1	160.1	82.6	20.9	0.5	4.5	1.1 Employed	
- ทำงาน	1,108.6	64.0	250.3	184.8	150.2	145.2	46.6	0.1	159.7	81.9	20.8	0.5	4.5	- At work	
- ไม่ทำงานแต่มีงานประจำ	12.2	0.3	5.5	2.1	1.9	1.2	0.2	-	0.4	0.6	0.2	-	-	- With job but not at work	
1.2 ผู้ว่างงาน	14.0	-	1.9	3.0	2.7	3.1	0.2	-	1.2	1.7	0.4	-	-	1.2 Unemployed	
- ทงานทำ	5.3	-	0.2	0.6	1.4	0.6	0.2	-	0.6	1.6	0.3	-	-	- Looking for work	
- ไม่ทงานทำ/พร้อมที่จะทำงาน	8.7	-	1.7	2.4	1.3	2.5	-	-	0.6	0.1	0.1	-	-	- Not looking/available for work	
2. กำลังแรงงานที่รอฤดูกาล	4.6	-	2.1	0.9	0.4	0.3	0.3	-	0.3	0.2	-	-	0.1	2. Seasonally inactive labor force	
ผู้ไม่อยู่ในกำลังแรงงาน	431.3	28.7	134.2	37.0	99.5	60.1	26.2	0.2	22.2	11.8	10.2	1.1	0.3	Persons not in Labor Force	
1. ทำงานบ้าน	16.8	0.1	5.6	1.6	4.0	2.7	0.8	-	1.5	0.5	-	-	-	1. Household work	
2. เรียนหนังสือ	147.4	-	1.3	19.3	70.0	35.7	18.0	0.2	0.7	2.1	0.2	-	-	2. Studies	
3. ยังกเด็ก หรือไม่สามารถทำงานได้	194.5	28.1	123.3	12.4	13.8	9.8	2.2	-	1.1	2.1	1.5	-	0.2	3. Too young/old/incapable of work	
4. อื่น ๆ	72.7	0.5	4.1	3.6	11.7	11.9	5.3	-	18.9	7.1	8.5	1.1	0.1	4. Others	
หญิง	1,754.9	145.1	516.4	221.5	236.1	212.4	41.1	0.1	222.6	84.3	68.6	1.7	5.1	FEMALE	
กำลังแรงงานรวม	1,045.5	66.4	260.0	149.6	112.6	122.7	23.0	-	193.0	64.8	49.0	1.6	2.8	Total Labor Force	
1. กำลังแรงงานปัจจุบัน	1,040.9	66.4	258.1	148.8	111.6	122.1	23.0	-	192.8	64.7	49.0	1.6	2.8	1. Current labor force	
1.1 ผู้มีงานทำ	1,032.1	66.0	256.4	146.8	110.3	121.0	22.6	-	191.5	64.1	49.0	1.6	2.8	1.1 Employed	
- ทำงาน	1,023.3	65.7	253.5	146.1	109.1	119.8	22.3	-	190.2	63.2	49.0	1.6	2.8	- At work	
- ไม่ทำงานแต่มีงานประจำ	8.8	0.3	2.9	0.7	1.2	1.2	0.4	-	1.2	0.9	-	-	-	- With job but not at work	
1.2 ผู้ว่างงาน	8.7	0.4	1.7	2.0	1.3	1.1	0.4	-	1.3	0.6	-	-	-	1.2 Unemployed	
- ทงานทำ	1.9	0.4	0.2	-	0.2	0.4	0.2	-	0.3	0.2	-	-	-	- Looking for work	
- ไม่ทงานทำ/พร้อมที่จะทำงาน	6.9	-	1.5	2.0	1.1	0.6	0.2	-	1.0	0.5	-	-	-	- Not looking/available for work	
2. กำลังแรงงานที่รอฤดูกาล	4.6	-	1.9	0.8	1.0	0.7	-	-	0.2	0.1	-	-	-	2. Seasonally inactive labor force	
ผู้ไม่อยู่ในกำลังแรงงาน	709.4	78.7	256.3	72.0	123.5	89.6	18.1	0.1	29.7	19.5	19.5	0.1	2.3	Persons not in Labor Force	
1. ทำงานบ้าน	265.4	26.1	93.2	40.7	31.0	32.0	7.1	-	16.1	13.9	3.5	0.1	1.7	1. Household work	
2. เรียนหนังสือ	156.9	-	-	17.9	83.4	42.5	8.8	-	1.2	2.4	0.3	-	0.4	2. Studies	
3. ยังกเด็ก หรือไม่สามารถทำงานได้	246.7	51.4	161.1	11.7	6.2	10.4	1.1	-	1.6	1.3	1.8	-	0.1	3. Too young/old/incapable of work	
4. อื่น ๆ	40.3	1.2	2.1	1.6	2.8	4.7	1.1	0.1	10.8	2.0	14.0	-	0.1	4. Others	

1/ รวมอาชีพระยะสั้น Including Short Course Vocational

ตารางที่ 3 จำนวนประชากรอายุ 15 ปีขึ้นไป จำแนกตามระดับการศึกษาที่สำเร็จ สถานภาพแรงงาน เพศ และเขตการปกครอง ภาคเหนือ (ต่อ)

TABLE 3 POPULATION 15 YEARS AND OVER BY LEVEL OF EDUCATIONAL ATTAINMENT, LABOR FORCE STATUS, SEX AND AREA, NORTHERN REGION (Contd)

สถานภาพแรงงาน	มณฑลพายัพ NON-MUNICIPAL AREA												LABOR FORCE STATUS	
	มัธยมศึกษาตอนปลาย						อุดมศึกษา							
	มัธยมศึกษา			Upper Secondary Level			Higher Level			I/ อื่นๆ				
	รวม	ไม่มี การศึกษา	ต่ำกว่า ประถมศึกษา	ประถมศึกษา	มัธยมศึกษา ตอนต้น	สายสามัญ	สายวิชาชีพ	สายวิชา- การศึกษา	สายวิชา- การศึกษ	สายวิชา- Technical	สายวิชา- Education	สายวิชา- Teacher		สายวิชา- Training
Total	schooling	primary	Primary	Lower Secondary	General/ Academic	Vocational	Teacher Training	Academic	Technical	Education	Training	Others	Unknown	
ยอดรวม	6,167.8	619.7	1,999.4	1,180.8	995.9	633.7	153.8	0.3	291.0	185.2	98.6	6.4	3.2	TOTAL
กำลังแรงงานรวม	4,187.9	334.3	1,233.1	933.0	628.9	463.1	102.1	0.2	261.3	153.1	72.4	5.7	0.8	Total Labor Force
1. กำลังแรงงานปัจจุบัน	4,152.6	330.0	1,218.4	926.3	625.7	458.6	101.0	0.2	260.7	153.1	72.4	5.4	0.8	1. Current labor force
1.1 ผู้จ้างทำ	4,106.2	327.3	1,215.0	920.4	614.8	450.6	98.3	0.2	254.4	147.2	72.0	5.4	0.8	11 Employed
-ทำงาน	4,055.1	319.7	1,195.5	910.0	608.5	447.5	96.9	0.2	254.1	145.7	70.8	5.4	0.8	- At work
-ไม่ทำงานแต่มีงานประจำ	51.1	7.6	19.5	10.4	6.3	3.1	1.4	-	0.3	1.4	1.2	-	-	- With job but not at work
1.2 ผู้ว่างงาน	46.4	2.8	3.4	5.9	10.9	8.1	2.7	-	6.3	6.0	0.4	-	-	12 Unemployed
-หางานทำ	11.0	-	1.6	0.6	2.2	2.9	1.6	-	1.6	-	0.4	-	-	- Looking for work
-ไม่หางานทำ/พร้อมที่จะทำงาน	35.4	2.8	1.8	5.3	8.7	5.2	1.1	-	4.7	6.0	-	-	-	- Not looking/available for work
2. กำลังแรงงานที่รอดูกาล	35.4	4.3	14.7	6.7	3.1	4.5	1.1	-	0.6	-	-	0.4	-	2. Seasonally inactive labor force
ผู้ไม่อยู่ในกำลังแรงงาน	1,979.9	285.3	766.3	247.8	367.0	170.6	51.7	0.1	29.8	32.0	26.3	0.7	2.3	Persons not in Labor Force
1. ทำงานบ้าน	580.2	66.6	219.1	95.1	85.7	60.4	14.2	-	16.5	17.5	4.9	0.3	-	1. Household work
2. เรียนหนังสือ	446.5	-	3.9	87.5	242.2	79.3	28.0	-	0.3	4.8	0.3	0.5	-	2. Studies
3. ยังเด็ก หรือ/ไม่สามารถทำงานได้	846.8	215.2	530.8	54.4	20.9	15.0	2.6	-	1.6	4.2	1.2	-	0.8	3. Too young/old/incapable of work
4. อื่น ๆ	106.3	3.5	12.5	10.8	18.2	15.9	7.0	0.1	11.4	5.6	19.9	-	1.5	4. Others

1/ รวมอาชีพระยะสั้น 1/ Including Short Course Vocational

ตารางที่ 3 จำนวนประชากรอายุ 15 ปีขึ้นไป จำแนกตามระดับการศึกษาที่สำเร็จ สถานภาพแรงงาน เพศ และเขตการปกครอง ภาคเหนือ (ต่อ)

TABLE 3 POPULATION 15 YEARS AND OVER BY LEVEL OF EDUCATIONAL ATTAINMENT, LABOR FORCE STATUS, SEX AND AREA, NORTHERN REGION (Contd)

ไตรมาสที่ 1/2561 : Quarter 1/2018

หน่วยเป็นพัน : In Thousands

สถานภาพแรงงาน	รวม	ไม่มี การศึกษา	ต่ำกว่า ประถมศึกษา Incomplete primary	ประถมศึกษา Primary	มัธยมศึกษา ตอนต้น Lower Secondary	มัธยมศึกษาตอนปลาย				อื่นๆ Others	ไม่ทราบ Unknown	LABOR FORCE STATUS		
						Upper Secondary Level								
						สามัญ General/ Academic	สายอาชีพ Vocational	สาขาวิชา- การศึกษา Teacher Training	สาขาวิชา- การศึกษาศึกษา Teacher Training					
ยอดรวม	6,167.8	619.7	1,999.4	1,180.8	995.9	633.7	153.8	0.3	291.0	185.2	98.6	6.4	3.2	TOTAL
ชาย	3,002.5	223.2	919.9	629.3	560.2	330.3	83.8	-	119.5	97.0	33.6	2.9	3.0	MALE
กำลังแรงงานรวม	2,332.7	151.8	661.7	543.0	419.9	265.4	64.9	-	110.8	88.6	23.3	2.9	0.6	Total Labor Force
1. กำลังแรงงานปัจจุบัน	2,313.0	149.7	653.7	538.8	418.1	262.9	64.3	-	110.2	88.6	23.3	2.9	0.6	1. Current labor force
1.1 ผู้มีงานทำ	2,282.1	148.7	651.4	534.8	411.4	255.8	62.0	-	107.8	83.7	22.9	2.9	0.6	1.1 Employed
- ทำงาน	2,251.3	144.0	638.5	528.8	407.2	253.9	61.7	-	107.5	83.5	22.7	2.9	0.6	- At work
- ไม่ทำงานแต่มีงานประจำ	30.8	4.7	12.9	6.0	4.2	2.0	0.4	-	0.3	0.3	0.1	-	-	- With job but not at work
1.2 ผู้ว่างงาน	30.9	1.0	2.3	4.0	6.7	7.1	2.3	-	2.4	4.9	0.4	-	-	1.2 Unemployed
- ทำงานทำ	7.8	-	1.1	0.2	2.2	2.3	1.2	-	0.3	-	0.4	-	-	- Looking for work
- ไม่ทำงานทำ/พร้อมที่จะทำงาน	23.1	1.0	1.2	3.8	4.4	4.8	1.1	-	2.1	4.9	-	-	-	- Not Looking/available for work
2. กำลังแรงงานที่รอดูกาล	19.7	2.1	8.0	4.2	1.8	2.5	0.6	-	0.6	-	-	-	-	2. Seasonally inactive labor force
ผู้ไม่อยู่ในกำลังแรงงาน	669.9	71.4	258.3	86.3	140.4	64.9	18.9	-	8.7	8.3	10.4	-	2.3	Persons not in Labor Force
1. ทำงานบ้าน	29.6	1.1	13.8	3.1	6.0	3.9	1.0	-	0.2	0.3	0.2	-	-	1. Household work
2. เรียนหนังสือ	199.7	-	2.5	42.2	107.0	36.9	9.4	-	-	1.7	-	-	-	2. Studies
3. ยังเด็ก ครร/ไม่สามารถทำงานได้	370.6	68.6	234.1	34.6	16.9	9.3	1.6	-	1.0	3.2	0.3	-	0.8	3. Too young/old/incapable of work
4. อื่น ๆ	70.0	1.8	7.8	6.4	10.4	14.8	6.8	-	7.5	3.1	9.8	-	1.5	4. Others
หญิง	3,165.3	396.5	1,079.5	551.5	435.7	303.4	69.9	0.3	171.6	88.2	65.0	3.5	0.2	FEMALE
กำลังแรงงานรวม	1,855.3	182.6	571.4	390.0	209.0	197.7	37.2	0.2	150.5	64.5	49.1	2.8	0.2	Total Labor Force
1. กำลังแรงงานปัจจุบัน	1,839.6	180.3	564.7	387.5	207.7	195.7	36.7	0.2	150.5	64.5	49.1	2.5	0.2	1. Current labor force
1.1 ผู้มีงานทำ	1,824.1	178.6	563.6	385.6	203.4	194.8	36.2	0.2	146.6	63.4	49.1	2.5	0.2	1.1 Employed
- ทำงาน	1,803.8	175.7	557.0	381.2	201.3	193.6	35.3	0.2	146.6	62.2	48.1	2.5	0.2	- At work
- ไม่ทำงานแต่มีงานประจำ	20.3	2.9	6.6	4.4	2.1	1.2	1.0	-	-	1.2	1.0	-	-	- With job but not at work
1.2 ผู้ว่างงาน	15.5	1.8	1.1	1.9	4.3	1.0	0.5	-	3.9	1.1	-	-	-	1.2 Unemployed
- ทำงานทำ	3.2	-	0.5	0.4	-	0.5	0.5	-	1.3	-	-	-	-	- Looking for work
- ไม่ทำงานทำ/พร้อมที่จะทำงาน	12.3	1.8	0.6	1.6	4.3	0.4	-	-	2.6	1.1	-	-	-	- Not Looking/available for work
2. กำลังแรงงานที่รอดูกาล	15.7	2.2	6.7	2.5	1.4	2.0	0.5	-	-	-	-	-	-	2. Seasonally inactive labor force
ผู้ไม่อยู่ในกำลังแรงงาน	1,310.0	213.9	508.0	161.5	226.7	105.7	32.7	0.1	21.1	23.7	15.9	0.7	-	Persons not in Labor Force
1. ทำงานบ้าน	550.6	65.5	205.3	92.0	79.7	56.5	13.1	-	16.3	17.2	4.7	0.3	-	1. Household work
2. เรียนหนังสือ	246.8	-	1.4	45.3	135.1	42.4	18.5	-	0.3	3.1	0.3	0.5	-	2. Studies
3. ยังเด็ก ครร/ไม่สามารถทำงานได้	476.3	146.7	296.6	19.8	4.1	5.7	0.9	-	0.6	1.0	0.9	-	-	3. Too young/old/incapable of work
4. อื่น ๆ	36.4	1.7	4.7	4.5	7.8	1.2	0.2	0.1	3.9	2.5	10.0	-	-	4. Others

1/ รวมอาชีพระยะสั้น 1/ Including Short-Course Vocational

ตารางที่ 4 จำนวนผู้มีงานทำ จำแนกตามระดับการศึกษาที่สำเร็จ อาชีพ ภาคเหนือ
TABLE 4 EMPLOYED PERSONS BY LEVEL OF EDUCATIONAL ATTAINMENT, OCCUPATION , NORTHERN REGION

ไตรมาสที่ 1/2561 : Quarter 1/2018 หน่วยเป็นพัน : In Thousands

อาชีพ Occupation	รวม Total	ไม่มีการศึกษา No schooling	ต่ำกว่า primary	ประถมศึกษา Primary	มัธยมศึกษาตอนต้น Lower Secondary	มัธยมศึกษาตอนปลาย Upper Secondary Level				อุดมศึกษา Higher Level			ไม่ทราบ Unknown	อื่น ๆ Others	อาชีพ OCCUPATION
						มัธยมศึกษา General/Academic	สายอาชีพ Vocational	สายวิชาชีพ Teacher Training	สายวิชาการ Academic	สายวิชาชีพ Higher Technical Education	สายวิชาการ Higher Education	สายวิชาชีพ Teacher Training			
ยอดรวม	6,259.2	457.6	1,727.1	1,254.1	877.2	717.9	167.7	0.4	606.0	293.8	141.9	12.7	2.9		TOTAL
1. ผู้จัดการ ข้าราชการระดับอาวุโส และผู้บริหารระดับสูง	140.0	0.2	15.8	14.6	16.0	20.9	3.4	-	55.2	10.7	3.2	-	-		1. managers, senior officials and Legislators
2. ผู้ประกอบวิชาชีพด้านต่างๆ	295.4	1.4	1.5	2.6	2.6	9.7	4.7	-	150.8	31.2	90.6	0.3	-		2. Professionals
3. เจ้าของที่เทคนิคและผู้ประกอบวิชาชีพที่เกี่ยวข้องกับด้านต่างๆ	161.1	1.7	5.9	3.0	10.7	12.6	8.3	-	79.1	34.8	4.1	0.9	-		3. Technicians and associate professionals
4. เสิร์ช	177.1	-	3.6	6.2	10.2	25.6	7.0	-	92.9	23.9	7.4	0.1	0.2		4. Clerks
5. พนักงานบริการและจำหน่ายสินค้า	1,119.9	33.5	236.5	171.2	172.5	210.7	58.0	-	139.3	69.0	26.1	2.5	0.6		5. Service workers and sell goods
6. ผู้ปฏิบัติงานที่มีมือในด้านการเกษตร ป่าไม้ และประมง	2,397.5	241.0	927.5	577.4	316.3	215.8	27.7	-	41.6	40.7	5.7	1.8	1.9		6. Skilled agricultural forest and fishery workers
7. ช่างฝีมือ และผู้ปฏิบัติงานที่เกี่ยวข้อง	732.1	45.2	205.8	159.0	127.7	79.5	30.3	0.4	28.9	49.0	2.8	3.6	-		7. Craft and associate professionals
8. ผู้ควบคุมเครื่องจักรโรงงานและเครื่องจักร และผู้ปฏิบัติงานด้านการประกอบ	313.0	12.6	52.9	61.6	79.8	57.0	17.0	-	8.8	20.9	1.6	0.8	0.1		8. Plant and machine controllers and assemblers
9. ผู้ประกอบอาชีพพื้นฐาน	922.9	122.0	277.5	258.4	141.4	85.9	11.3	-	9.3	13.7	0.6	2.8	0.0		9. Elementary occupations
10. คนงานซึ่งไม่ได้จำแนกไว้ในหมวดอื่น	-	-	-	-	-	-	-	-	-	-	-	-	-		10. Workers not classifiable by occupation

1/ รวมอาชีพระยะสั้น 1/ Including Short Course Vocational

ตารางที่ 4 จำนวนผู้จ้างงาน จำแนกตามระดับการศึกษาที่สำเร็จ อาชีพ และเพศ ภาคเหนือ
TABLE 4 EMPLOYED PERSONS BY LEVEL OF EDUCATIONAL ATTAINMENT, OCCUPATION AND SEX, NORTHERN REGION

หน่วยเป็นพัน : In Thousands

อาชีพ Occupation	มัธยมศึกษาตอนปลาย Upper Secondary Level										อุดมศึกษา Higher Level		ไม่ทราบ Unknown	อื่นๆ Others	รวม Total	ไม่มี การศึกษ No schooling	ต่ำกว่า ประถมศึกษา Incomplete primary	ประถมศึกษา Primary	มัธยมศึกษา ตอนต้น Lower Secondary	มัธยมศึกษาตอนปลาย Upper Secondary Level			สาขาวิชา- การศึกษา Teacher Training	สาขาวิชา- การศึกษา Higher Technical Education	อื่นๆ Others	ไม่ทราบ Unknown	อาชีพ Occupation
	รวม Total	ชาย Male	หญิง Female	สาขาวิชา- สามัญ General Academic	สาขาวิชา- อาชีวศึกษา Vocational	สาขาวิชา- ครู Teacher Training	สาขาวิชา- วิชาการ Academic	สาขาวิชา- เทคนิค Technical Education	สาขาวิชา- วิชาชีพ Higher Technical Education	สาขาวิชา- การศึกษา Teacher Training	สาขาวิชา- การศึกษา Higher Technical Education	อื่นๆ Others								ไม่ทราบ Unknown							
																					จำนวน Number	จำนวน Number					
1. ผู้จัดการ ข้าราชการระดับอาวุโส และผู้บัญชาการหน่วย 1. Managers, senior officials and Legislators	980	478	502	15.3	1.4	-	35.5	6.4	2.1	-	-	-	1.1	MALE													
2. ผู้ประกอบวิชาชีพด้านต่างๆ 2. Professionals	964	441.6	522.4	5.5	3.5	-	52.6	6.4	23.3	-	-	-	-	1. managers, senior officials and Legislators													
3. เจ้าหน้าที่เทคนิคและผู้ประกอบวิชาชีพที่เกี่ยวข้องกันต่างๆ 3. Technicians and associate professionals	860	478	382	8.1	4.7	-	36.3	19.5	2.2	0.3	0.3	-	-	2. Professionals													
4. เสมียน 4. Clerks	478	478	0	11.3	1.5	-	19.5	5.8	2.8	0.1	0.1	0.2	0.2	3. Technicians and associate professionals													
5. พนักงานบริการและผู้จำหน่ายสินค้า 5. Service workers and sell goods	441.6	84	357.6	91.2	25.7	-	62.4	28.0	7.6	1.5	1.5	0.2	0.2	4. Clerks													
6. ผู้ปฏิบัติงานที่มีมือในด้านเกษตรป่านี และประมง 6. Skilled agricultural forest and fishery workers	1,395.7	112.7	1,283	130.4	20.4	-	29.0	30.1	3.6	0.9	0.9	0.6	0.6	5. Service workers and sell goods													
7. ช่างฝีมือ และผู้ปฏิบัติงานที่เกี่ยวข้อง 7. Craft and associate professionals	500.5	244	256.5	57.0	26.3	0.1	20.1	44.4	1.4	2.4	2.4	-	-	6. Skilled agricultural forest and fishery workers													
8. ผู้ควบคุมเครื่องจักรโรงงานและเครื่องจักรและผู้ปฏิบัติงานด้านการประกอบ 8. Plant and machine controllers and assemblers	2340	81	2259	38.8	16.1	-	7.7	16.3	0.7	0.4	0.4	0.1	0.1	7. Craft and associate professionals													
9. ผู้ประกอบอาชีพพื้นฐาน 9. Elementary occupations	502.9	56.5	446.4	44.7	9.3	-	4.7	9.3	0.3	1.7	1.7	-	-	8. Plant and machine controllers and assemblers													
10. คนงานซึ่งไม่ได้จำแนกไว้ในหมวดอื่น 10. Workers not classifiable by occupation	-	-	-	-	-	-	-	-	-	-	-	-	-	9. Elementary occupations													
หญิง	2,856.3	244.6	2,611.7	315.7	58.9	0.2	338.1	127.5	98.2	5.3	5.3	1.8	1.8	FEMALE													
1. ผู้จัดการ ข้าราชการระดับอาวุโส และผู้บัญชาการหน่วย 1. Managers, senior officials and Legislators	421	421	0	5.7	2.0	-	19.7	4.3	1.1	-	-	-	-	1. managers, senior officials and Legislators													
2. ผู้ประกอบวิชาชีพด้านต่างๆ 2. Professionals	1990	964	1026	4.2	1.2	-	98.2	24.8	67.3	0.3	0.3	-	-	2. Professionals													
3. เจ้าหน้าที่เทคนิคและผู้ประกอบวิชาชีพที่เกี่ยวข้องกันต่างๆ 3. Technicians and associate professionals	751	0.3	750.7	4.6	3.6	-	42.7	15.3	1.9	0.6	0.6	-	-	3. Technicians and associate professionals													
4. เสมียน 4. Clerks	129.3	129.3	0	14.3	5.5	-	73.4	18.0	4.7	-	-	-	-	4. Clerks													
5. พนักงานบริการและผู้จำหน่ายสินค้า 5. Service workers and sell goods	678.4	25.1	653.3	119.6	32.3	-	77.0	40.9	18.5	0.9	0.9	0.4	0.4	5. Service workers and sell goods													
6. ผู้ปฏิบัติงานที่มีมือในด้านเกษตรป่านี และประมง 6. Skilled agricultural forest and fishery workers	1,001.8	128.3	873.5	85.4	7.3	-	12.6	10.6	2.1	1.0	1.0	1.3	1.3	6. Skilled agricultural forest and fishery workers													
7. ช่างฝีมือ และผู้ปฏิบัติงานที่เกี่ยวข้อง 7. Craft and associate professionals	231.6	20.8	210.8	22.6	4.0	0.2	8.7	4.6	1.5	1.1	1.1	-	-	7. Craft and associate professionals													
8. ผู้ควบคุมเครื่องจักรโรงงานและเครื่องจักรและผู้ปฏิบัติงานด้านการประกอบ 8. Plant and machine controllers and assemblers	790	4.5	785.5	18.2	0.9	-	1.1	4.6	0.9	0.3	0.3	-	-	8. Plant and machine controllers and assemblers													
9. ผู้ประกอบอาชีพพื้นฐาน 9. Elementary occupations	4200	65.5	4134.5	41.3	2.0	-	4.6	4.4	0.3	1.0	1.0	0.0	0.0	9. Elementary occupations													
10. คนงานซึ่งไม่ได้จำแนกไว้ในหมวดอื่น 10. Workers not classifiable by occupation	-	-	-	-	-	-	-	-	-	-	-	-	-	10. Workers not classifiable by occupation													

1/ รวมอาชีพระยะสั้น 1/ Including Short Course Vocational

ตารางที่ 4 จำนวนผู้จ้างทำ จำแนกตามระดับการศึกษาที่สำเร็จ อาชีพ เพศ และเขตการปกครอง ภาคเหนือ (ต่อ)
TABLE 4 EMPLOYED PERSONS BY LEVEL OF EDUCATIONAL ATTAINMENT, OCCUPATION, SEX AND AREA, NORTHERN REGION (Contd.)

อาชีพ	รวม	ไม่มีการศึกษา No schooling	ต่ำกว่า ระดับการศึกษา Incomplete primary	ประถมศึกษา Primary	มัธยมศึกษาตอนปลาย Upper Secondary Level				อุดมศึกษา Higher Level			ไม่ทราบ Unknown	อื่น ๆ Others	OCCUPATION			
					ไม่ มีการศึกษา No schooling	ต่ำกว่า ระดับการศึกษา Incomplete primary	ประถมศึกษา Primary	มัธยมศึกษาตอนต้น Lower Secondary		มัธยมศึกษาตอนปลาย Upper Secondary Level					สายวิชาชีพ Higher Technical Education	สายวิชาการ Academic	สายวิชาชีพ Teacher Training
								สายสามัญ General/Academic	สายอาชีพ Vocational	สายวิชาการ Teacher Training	สายวิชาชีพ Academic						
ยอดรวม	2,153.0	130.3	512.1	333.7	262.4	267.3	69.4	0.1	351.5	146.6	69.9	7.3	2.1	TOTAL			
ชาย	1,120.8	64.3	255.7	186.9	152.1	146.3	46.8	0.1	160.1	82.6	20.9	4.5	0.5	MALE			
1. ผู้จัดการ ข้าราชการระดับอาวุโส และผู้บัญชาการหน่วย	47.5	-	3.7	5.7	4.0	5.2	1.0	-	22.1	4.2	1.5	-	-	1. managers, senior officials and Legislators			
2. ผู้ประกอบการวิชาชีพด้านต่างๆ	50.8	1.0	0.2	1.4	0.5	1.4	2.6	-	30.4	3.9	9.5	-	-	2. Professionals			
3. เจ้าหน้าที่เทคนิคและผู้ประกอบการวิชาชีพที่เกี่ยวข้องกับด้านต่างๆ	47.5	0.6	1.1	1.2	1.9	5.1	2.8	-	23.2	10.1	1.2	0.3	-	3. Technicians and associate professionals			
4. เสมียน	25.4	-	0.2	0.2	1.4	6.0	0.9	-	11.6	3.3	1.6	0.1	0.2	4. Clerks			
5. พนักงานบริการและผู้จำหน่ายสินค้า	239.8	6.3	38.8	29.6	33.2	48.8	12.7	-	44.0	19.5	5.7	1.0	0.2	5. Service workers and sell goods			
6. ผู้ปฏิบัติงานที่มีฝีมือในด้านการเกษตร ป่าไม้ และประมง	261.6	15.2	119.6	55.5	27.5	25.7	3.8	-	7.8	6.1	0.5	-	-	6. Skilled agricultural forest and fishery workers			
7. ช่างฝีมือ และผู้ปฏิบัติงานที่เกี่ยวข้อง	212.1	13.6	44.4	44.9	36.3	23.0	11.5	0.1	15.2	21.3	0.3	1.4	-	7. Craft and associate professionals			
8. ผู้ควบคุมเครื่องจักรโรงงานและเครื่องจักรและผู้ปฏิบัติงานด้านการประกอบ	96.0	6.0	16.1	14.1	21.2	16.4	6.3	-	4.1	11.1	0.3	0.4	0.1	8. Plant and machine controllers and assemblers			
9. ผู้ประกอบอาชีพงานพื้นฐาน	140.1	21.6	31.7	34.2	26.0	14.9	5.2	-	1.7	3.2	0.3	1.3	-	9. Elementary occupations			
10. คนงานซึ่งไม่ได้จำแนกไว้ในหมวดอื่น	-	-	-	-	-	-	-	-	-	-	-	-	-	10. Workers not classifiable by occupation			

1/ รวมอาชีพระยะสั้น 1/ Including Short Course Vocational

ตารางที่ 4 จำนวนผู้จ้างทำ จำแนกตามระดับการศึกษาที่สำเร็จ อาชีพ เพศ และเขตการปกครอง ภาคเหนือ (ต่อ)
TABLE 4 EMPLOYED PERSONS BY LEVEL OF EDUCATIONAL ATTAINMENT, OCCUPATION, SEX AND AREA, NORTHERN REGION (Contd.)

อาชีพ	รวม	ไม่มีการศึกษา	ต่ำกว่า ประถมศึกษา Incomplete primary	ประถมศึกษา Primary	มัธยมศึกษาตอนปลาย						ไม่ทราบ Unknown	OCCUPATION		
					Upper Secondary Level			Higher Level						
					สายสามัญ General/ Academic	สายอาชีพ Vocational	สายวิชา- การศึกษา Teacher Training	สายวิชา- การศึกษา Teacher Training	สายวิชาชีพ Technical Education	สายวิชา- การศึกษา Teacher Training				
Total	No schooling	primary	Primary	Secondary	Lower Secondary	Academic	Vocational	Teacher Training	Technical Education	Higher Level	Others			
หญิง	10321	66.0	256.4	146.8	110.3	121.0	22.6	-	191.5	64.1	49.0	2.8	1.6	FEMALE
1. ผู้จัดการ ข้าราชการระดับอาวุโส	18.1	0.1	1.0	0.8	1.0	1.4	0.1	-	11.2	2.3	0.2	-	-	1. managers, senior officials
และผู้บัญชาการกองทัพอากาศ														and Legislators
2. ผู้ประกอบวิชาชีพด้านต่างๆ	109.3	-	0.6	0.5	0.3	1.0	0.5	-	56.3	16.3	33.7	-	-	2. Professionals
3. เจ้าหน้าที่เทคนิคและผู้ประกอบวิชาชีพที่เกี่ยวข้องกับด้านต่างๆ	44.2	0.3	0.8	0.4	2.2	3.2	1.7	-	27.3	6.9	0.7	0.6	-	3. Technicians and associate professionals
4. เสมียน	63.1	-	0.8	0.9	2.1	9.1	1.3	-	37.0	8.1	3.8	-	-	4. Clerks
5. พนักงานบริการและผู้จำหน่ายสินค้า	333.5	12.7	75.6	45.7	42.5	61.1	14.0	-	51.1	20.9	8.7	0.9	0.4	5. Service workers and sell goods
6. ผู้ปฏิบัติงานที่มีฝีมือในด้านการเกษตร ป่าไม้ และประมง	191.8	19.2	91.5	45.5	15.0	14.1	1.5	-	2.0	1.4	0.4	0.1	1.1	6. Skilled agricultural forest and fishery workers
7. ช่างฝีมือ และผู้ปฏิบัติงานที่เกี่ยวข้อง	101.3	9.2	32.8	19.0	19.6	10.8	1.7	-	3.9	2.9	1.1	0.3	-	7. Craft and associate professionals
8. ผู้ควบคุมเครื่องจักรโรงงานและเครื่องจักรและผู้ปฏิบัติงานด้านการประกอบ	34.2	2.8	3.6	6.7	9.1	7.1	0.8	-	0.9	2.9	0.1	0.3	-	8. Plant and machine controllers and assemblers
9. ผู้ประกอบอาชีพพื้นฐาน	136.8	21.7	49.7	27.4	18.6	13.1	1.0	-	1.9	2.6	0.3	0.6	0.0	9. Elementary occupations
10. คนงานซึ่งมิได้จำแนกไว้ในหมวดอื่น	-	-	-	-	-	-	-	-	-	-	-	-	-	10. Workers not classifiable by occupation

I/ รวมอาชีพระยะสั้น I/ Including Short Course Vocational

ตารางที่ 4 จำนวนผู้จ้างงานที่จำแนกตามระดับการศึกษาที่สำเร็จ อาชีพ เพศ และเขตการปกครอง ภาคเหนือ (ต่อ)
TABLE 4 EMPLOYED PERSONS BY LEVEL OF EDUCATIONAL ATTAINMENT, OCCUPATION, SEX AND AREA, NORTHERN REGION (Contd.)

อาชีพ Occupation	เขตเทศบาล NON-MUNICIPAL AREA										รวม Total	ไม่ มีการศึกษา No schooling	ต่ำกว่า ประถมศึกษา Incomplete primary	ประถมศึกษา Primary	มัธยมศึกษาตอนปลาย Upper Secondary Level				อุดมศึกษา Higher Level				1/ อื่นๆ Others	ไม่ทราบ Unknown	OCCUPATION
	มัธยมศึกษา Lower Secondary		สายสามัญ General/Academic		สายอาชีพ Vocational		สายวิชา- การศึกษา Teacher Training		สายวิชาการ Academic						สายวิชาชีพ Higher Technical Education		สายวิชา- การศึกษา Teacher Training								
	614.8	411.4	450.6	98.3	0.2	254.4	147.2	72.0	5.4	0.8															
ยอดรวม	4,106.2	327.3	1,215.0	920.4	614.8	450.6	98.3	0.2	254.4	147.2	72.0	5.4	0.8	TOTAL											
ชาย	2,282.1	148.7	651.4	534.8	411.4	255.8	62.0	-	107.8	83.7	22.9	2.9	0.6	MALE											
1. ผู้จัดการ ข้าราชการระดับอาวุโส และผู้บัญชาการหน่วย	50.5	0.1	8.5	6.3	9.1	10.1	0.4	-	13.4	2.2	0.5	-	-	1. managers, senior officials and Legislators											
2. ผู้ประกอบการวิชาชีพด้านต่างๆ	45.6	0.4	0.6	0.2	0.9	4.1	0.9	-	22.2	2.5	13.8	-	-	2. Professionals											
3. เจ้าหน้าที่เทคนิคและผู้ประกอบการวิชาชีพที่เกี่ยวข้องกับด้านต่างๆ	38.5	0.8	2.3	0.5	6.6	3.0	1.9	-	13.1	9.4	1.0	-	-	3. Technicians and associate professionals											
4. เสมียน	22.4	-	0.4	0.8	3.5	5.4	0.6	-	8.0	2.6	1.2	-	-	4. Clerks											
5. พนักงานบริการและผู้จำหน่ายสินค้า	201.8	2.1	38.7	32.5	44.0	42.4	13.0	-	18.4	8.6	1.8	0.6	-	5. Service workers and sell goods											
6. ผู้ปฏิบัติงานที่มีฝีมือในด้านเกษตร ป่าไม้ และประมง	1,134.0	97.5	403.0	274.5	187.9	104.7	16.6	-	21.3	24.1	3.1	0.9	0.6	6. Skilled agricultural forest and fishery workers											
7. ช่างฝีมือ และผู้ปฏิบัติงานที่เกี่ยวข้อง	288.5	10.8	76.1	70.9	51.8	34.0	14.8	-	4.9	23.2	1.0	1.0	-	7. Craft and associate professionals											
8. ผู้ควบคุมเครื่องจักรโรงงานและเครื่องจักรและผู้ปฏิบัติงานด้านการประกอบ	138.0	2.1	25.3	30.3	38.8	22.5	9.7	-	3.7	5.2	0.5	-	-	8. Plant and machine controllers and assemblers											
9. ผู้ประกอบอาชีพงานพื้นฐาน	362.9	34.9	96.5	119.0	69.0	29.8	4.1	-	3.0	6.1	-	0.5	-	9. Elementary occupations											
10. คนงานซึ่งไม่ได้จำแนกไว้หมวดอื่น	-	-	-	-	-	-	-	-	-	-	-	-	-	10. Workers not classifiable by occupation											

1/ รวมอาชีพระยะสั้น Including Short Course Vocational

ตารางที่ 4 จำนวนผู้จ้างงานที่จำแนกตามระดับการศึกษาที่สำเร็จ อาชีพ เพศ และเขตการปกครอง ภาคเหนือ (ต่อ)
TABLE 4 EMPLOYED PERSONS BY LEVEL OF EDUCATIONAL ATTAINMENT, OCCUPATION, SEX AND AREA, NORTHERN REGION (Contd.)

ไตรมาสที่ 1/2561 : Quarter 1/2018	อาชีพ Occupation	เขตเทศบาล NON-MUNICIPAL AREA											รวม Total	ไม่มีการศึกษา No schooling	ต่ำกว่า ประถมศึกษา Incomplete primary	มัธยมศึกษา ตอนต้น Lower Secondary	มัธยมศึกษาตอนปลาย Upper Secondary Level				อุดมศึกษา Higher Level			1/ อื่นๆ Others	ไม่ทราบ Unknown	OCCUPATION
		ประถมศึกษา Primary		มัธยมศึกษา ตอนต้น Lower Secondary		มัธยมศึกษา ตอนต้น Lower Secondary		มัธยมศึกษา ตอนต้น Lower Secondary		มัธยมศึกษา ตอนต้น Lower Secondary		มัธยมศึกษา ตอนต้น Lower Secondary					มัธยมศึกษา ตอนต้น Lower Secondary									
		Primary	Secondary	Primary	Secondary	General/Academic	Vocational	Teacher Training	Academic	Technical Education	Higher Education	Teacher Training					Academic	Technical Education	Higher Education							
	หญิง Female	1,824.1	178.6	563.6	203.4	194.8	36.2	0.2	146.6	63.4	49.1	2.5	0.2	FEMALE												
1. ผู้จัดการ และผู้บริหาร และผู้บริหาร และผู้บริหาร	ผู้บริหารระดับอาวุโส Senior managers and officials	24.0	-	1.8	1.9	4.2	1.9	-	8.5	2.1	0.9	-	-	1. managers, senior officials												
2. ผู้ประกอบวิชาชีพด้านต่างๆ	และผู้บริหาร และผู้บริหาร และผู้บริหาร	89.7	-	0.1	0.9	3.2	0.7	-	42.0	8.5	33.6	0.3	-	2. Professionals and Legislators												
3. เจ้าหน้าที่เทคนิคและผู้ประกอบวิชาชีพที่เกี่ยวข้องกับด้านต่างๆ	และผู้บริหาร และผู้บริหาร และผู้บริหาร	30.9	-	1.8	-	1.3	1.9	-	15.4	8.4	1.2	-	-	3. Technicians and associate professionals												
4. เสมียน		66.2	-	2.1	3.2	5.2	4.2	-	36.5	10.0	0.9	-	-	4. Clerks												
5. พนักงานบริการและผู้จำหน่ายสินค้า		344.9	12.5	63.4	52.8	58.5	18.3	-	25.9	20.1	9.8	-	-	5. Service workers and sell goods												
6. ผู้ปฏิบัติงานที่มีมือในด้านเกษตรป่านไม้ และประมง		810.0	109.0	313.5	85.9	71.3	5.8	-	10.6	9.2	1.6	0.9	0.2	6. Skilled agricultural forest and fishery workers												
7. ช่างฝีมือ และผู้ปฏิบัติงานที่เกี่ยวข้อง		130.4	11.6	52.6	20.0	11.8	2.3	0.2	4.9	1.7	0.3	0.8	-	7. Craft and associate professionals												
8. ผู้ควบคุมเครื่องจักรโรงงานและเครื่องจักรและผู้ปฏิบัติงานด้านการประกอบ		44.8	1.8	7.8	10.8	11.1	0.2	-	0.2	1.7	0.8	-	-	8. Plant and machine controllers and assemblers												
9. ผู้ประกอบอาชีพพื้นฐาน		283.2	43.8	99.6	27.8	28.2	1.0	-	2.7	1.9	-	0.5	-	9. Elementary occupations												
10. คนงานซึ่งมิได้จำแนกไว้ในหมวดอื่น		-	-	-	-	-	-	-	-	-	-	-	-	10. Workers not classifiable by occupation												

1/ รวมอาชีพระยะสั้น / Including Short Course Vocational

ตารางที่ 5 จำนวนผู้มีงานทำ จำแนกตามระดับการศึกษาที่สำเร็จ อุตสาหกรรม ภาคเหนือ

TABLE 5 EMPLOYED PERSONS BY LEVEL OF EDUCATIONAL ATTAINMENT, INDUSTRY, NORTHERN REGION

อุตสาหกรรม	มัธยมศึกษาตอนปลาย										อุตสาหกรรม			INDUSTRY
	รวม	ไม่มีการศึกษา	ต่ำกว่าประถมศึกษา	ประถมศึกษา	มัธยมศึกษาตอนต้น	Upper Secondary Level			Higher Level			อื่นๆ	ไม่ทราบ	
						Primary	Lower Secondary	General Academic	Vocational	Teacher Training	Academic			
Total	No schooling	Incomplete primary	Primary	Lower Secondary	General Academic	Vocational	Teacher Training	Academic	Technical Education	Higher Technical Education	Others	Unknown		
ยอดรวม	6,259.2	457.6	1,727.1	1,254.1	877.2	717.9	167.7	0.4	606.0	293.8	141.9	12.7	2.9	TOTAL
1.เกษตรกรรม การป่าไม้ และการประมง	2,820.1	310.2	1,051.1	713.5	373.4	245.9	29.3	-	42.9	43.6	5.8	2.5	2.0	1. Agriculture, forestry and fishing
2.การขุดเหมืองแร่ และเหมืองหิน	14.4	0.9	4.7	1.5	1.7	2.9	0.4	-	1.5	0.9	-	-	-	2. Mining and quarrying
3. การผลิต	626.4	49.2	158.9	118.8	109.7	86.7	18.7	0.2	41.1	36.0	4.3	2.9	-	3. Manufacturing
4. ไฟฟ้า ก๊าซ ไอน้ำ และระบบปรับอากาศ	17.7	-	0.9	0.4	1.6	1.2	1.4	-	5.9	6.4	-	-	-	4. Electricity, gas, steam and air conditioning supply
5. การจัดหา น้ำ การจัดการ และการบำบัดน้ำเสีย ของเสีย และสิ่งปฏิกูล	14.0	1.8	1.3	0.9	1.6	1.0	0.8	-	4.3	2.2	-	-	-	5. Water supply; sewerage, waste management and remediation activities
6. การก่อสร้าง	442.1	33.5	127.3	124.7	71.4	38.9	13.3	0.1	15.2	15.1	0.6	2.2	-	6. Construction
7. การขายส่ง และการขายปลีก การซ่อมยานยนต์	890.1	27.0	197.5	140.6	152.5	139.2	41.2	0.1	116.2	61.7	11.6	1.9	0.5	7. Wholesale and retail trade; repair of motor vehicles and motorcycles
8. การขนส่ง และสถานที่เก็บสินค้า	98.2	2.2	18.2	15.4	24.2	15.2	4.7	-	10.5	7.0	0.6	0.2	0.1	8. Transportation and storage
9. ที่พักแรมและบริการด้านอาหาร	374.7	15.4	77.6	58.6	57.7	67.0	20.9	-	45.8	25.2	5.2	1.2	0.2	9. Accommodation and food service activities
10. ข้อมูลข่าวสารและการสื่อสาร	9.6	-	0.4	0.2	0.7	1.2	0.8	-	4.6	1.8	-	-	-	10. Information and communication
11.กิจกรรมทางการเงินและการประกันภัย	59.2	-	1.5	1.3	3.0	4.9	3.4	-	32.6	10.0	2.4	-	-	11. Financial and insurance activities
12. กิจกรรมอสังหาริมทรัพย์	12.2	0.9	4.6	0.6	1.0	2.3	1.4	-	1.0	0.4	0.0	-	-	12. Real estate activities
13. กิจกรรมทางวิชาชีพ วิทยาศาสตร์ และเทคนิค	32.9	-	2.2	1.9	3.0	2.9	2.4	-	13.6	5.3	1.7	-	-	13. Professional, scientific and technical activities
14. กิจกรรมการบริหารและการสนับสนุน	38.3	1.8	4.8	8.5	7.3	6.7	1.3	-	5.0	2.0	1.0	-	-	14. Administrative and support service activities
15. การบริหารราชการ การป้องกันประเทศ การประกันสังคม	293.4	0.2	16.6	17.5	24.3	44.0	17.5	-	136.7	26.5	10.0	-	0.2	15. Public administration and defence; compulsory social security
16. การศึกษา	208.5	0.6	6.2	7.6	6.1	14.1	1.1	-	80.6	6.1	85.6	0.6	-	16. Education
17. กิจกรรมด้านสุขภาพและงานสังคมสงเคราะห์	128.5	3.4	4.6	2.4	11.9	17.0	2.4	-	41.2	32.9	12.7	0.1	-	17. Human health and social work activities
18. ศิลปะ ความบันเทิง และนันทนาการ	27.1	0.3	3.1	4.7	5.9	6.7	1.0	-	3.0	2.2	0.1	-	-	18. Arts, entertainment and recreation
19. กิจกรรมบริการด้านอื่น ๆ	120.7	6.8	34.4	27.9	17.2	15.8	4.9	-	4.1	8.7	0.5	0.4	-	19. Other service activities
20. กิจกรรมการจ้างงานในครัวเรือนส่วนบุคคล การผลิตสินค้าและบริการที่ขึ้นเองเพื่อใช้ในครัวเรือน	30.9	3.5	11.3	7.3	3.1	4.6	0.7	-	-	-	-	0.5	-	20. Activities of households as employers; undifferentiated goods and services-producing activities of households for own use
21. กิจกรรมขององค์การระหว่างประเทศ	0.4	-	-	-	-	-	-	-	-	-	-	-	-	21. Activities of extraterritorial organizations and bodies
22. ไม่ทราบ	-	-	-	-	-	-	-	-	-	-	-	-	-	22. Unknown

1/ รวมอาชีพระยะสั้น 1/ Including Short Course Vocational

ตารางที่ 5 จำนวนผู้จ้างงานที่ จำแนกตามระดับการศึกษาที่สำเร็จ อุตสาหกรรม และเพศ ภาคเหนือ

TABLE 5 EMPLOYED PERSONS BY LEVEL OF EDUCATIONAL ATTAINMENT, INDUSTRY AND SEX, NORTHERN REGION

อุตสาหกรรม Industry	รวม Total	ไม่มี การศึกษา No schooling	ต่ำกว่า ระดับ การศึกษา Incomplete primary	ประถมศึกษา Primary	มัธยมศึกษา ตอนต้น Lower Secondary	มัธยมศึกษาตอนปลาย Upper Secondary Level				อุดมศึกษา Higher Level			อื่นๆ Others	ไม่ทราบ Unknown	INDUSTRY
						สาขาสหกิจ General/ Academic	สาขาศึกษา วิชาการ Vocational	สาขาวิชา- การศึกษา Teacher Training	สาขาวิชา- การศึกษ Academic Teacher Training	สาขาวิชา- การศึกษ Academic	สาขาวิชา- การศึกษ Technical Education	สาขาวิชา- การศึกษ Teacher Training			
ชาย	3,402.9	213.0	907.1	721.7	563.5	402.2	108.8	0.1	267.9	166.3	43.8	7.4	1.1	MALE	
1. เกษตรกรรม การป่าไม้ และการประมง	1,647.1	141.3	590.4	419.1	259.1	148.7	21.6	-	29.2	32.0	3.7	1.3	0.6	1. Agriculture, forestry and fishing	
2. การทำเหมืองแร่ และเหมืองหิน	12.5	0.8	4.3	0.9	1.7	2.9	0.4	-	0.8	0.6	-	-	-	2. Mining and quarrying	
3. การผลิต	283.5	20.9	59.3	52.4	47.8	42.7	13.1	-	20.6	24.1	1.2	1.4	-	3. Manufacturing	
4. ไฟฟ้า ก๊าซ ไอน้ำ และระบบปรับอากาศ	14.4	-	0.8	0.3	1.1	1.2	1.3	-	4.3	5.6	-	-	-	4. Electricity, gas, steam and air conditioning supply	
5. การจัดการน้ำ การจัดการและการบำบัดน้ำเสีย ของเสีย และสิ่งปฏิกูล	8.5	1.8	0.5	0.8	1.4	1.0	0.3	-	1.3	1.4	-	-	-	5. Water supply; sewerage, waste management and remediation activities	
6. การก่อสร้าง	363.6	24.0	100.1	105.7	64.4	34.4	12.4	0.1	8.5	11.6	0.6	1.9	-	6. Construction	
7. การขายส่ง และการขายปลีก การซ่อมยานยนต์	443.8	10.6	81.0	77.2	93.9	69.3	22.3	0.1	45.9	35.6	6.4	1.4	0.1	7. Wholesale and retail trade; repair of motor vehicles and motorcycles	
8. การขนส่ง และสถานที่รับสินค้า	85.3	2.1	16.7	15.1	21.8	11.8	4.0	-	6.7	6.3	0.6	0.2	0.1	8. Transportation and storage	
9. ที่พักแรมและบริการอาหาร	118.7	3.9	18.0	14.3	20.6	25.1	6.7	-	18.3	8.8	2.0	1.0	0.1	9. Accommodation and food service activities	
10. ข้อมูลข่าวสารและการสื่อสาร	5.9	-	0.1	-	0.4	1.2	0.4	-	2.1	1.4	-	-	-	10. Information and communication	
11. กิจกรรมทางการเงินและการประกันภัย	27.7	-	1.1	0.8	1.2	2.8	1.2	-	13.1	6.1	1.5	-	-	11. Financial and insurance activities	
12. กิจกรรมอสังหาริมทรัพย์	6.0	-	3.1	-	0.2	0.8	-	-	0.6	0.2	0.0	-	-	12. Real estate activities	
13. กิจกรรมทางวิชาชีพ วิทยาศาสตร์ และเทคนิค	20.1	-	1.5	1.7	1.7	0.7	1.1	-	9.0	3.9	0.6	-	-	13. Professional, scientific and technical activities	
14. กิจกรรมบริการบริหารและการบริการสนับสนุน	21.9	1.4	2.0	5.3	4.4	3.3	1.1	-	2.5	1.1	0.7	-	-	14. Administrative and support service activities	
15. การบริหารราชการ การป้องกันประเทศ การประกันสังคม	173.6	0.1	12.1	10.7	21.0	33.0	15.0	-	62.8	16.5	2.2	-	0.2	15. Public administration and defence; compulsory social security	
16. การศึกษา	63.1	-	2.3	1.8	4.0	7.3	-	-	24.4	1.0	22.4	-	-	16. Education	
17. กิจกรรมด้านสุขภาพและงานสังคมสงเคราะห์	33.8	1.5	0.3	0.4	4.0	5.8	1.5	-	14.5	3.9	2.0	0.1	-	17. Human health and social work activities	
18. ศิลปะ ความบันเทิง และนันทนาการ	13.7	0.3	1.6	1.3	3.8	3.2	0.6	-	1.7	1.3	-	-	-	18. Arts, entertainment and recreation	
19. กิจกรรมบริการด้านอื่น ๆ	55.5	3.9	10.5	12.9	11.1	6.7	3.6	-	1.7	4.9	-	0.1	-	19. Other service activities	
20. กิจกรรมการจ้างงานในครัวเรือนส่วนบุคคล การผลิตสินค้าและบริการที่ขึ้นเองเพื่อใช้ในครัวเรือน	4.3	0.4	1.6	1.0	0.1	0.5	0.7	-	-	-	-	-	-	20. Activities of households as employers; undifferentiated goods and services-producing activities of households for own use	
21. กิจกรรมขององค์กรระหว่างประเทศ	0.1	-	-	-	-	-	-	-	-	-	-	-	-	21. Activities of extraterritorial organizations and bodies	
22. ไม่ทราบ	-	-	-	-	-	-	-	-	-	-	-	-	-	22. Unknown	
หญิง	2,856.3	244.6	820.0	532.4	313.7	315.7	58.9	0.2	338.1	127.5	98.2	5.3	1.8	FEMALE	
1. เกษตรกรรม การป่าไม้ และการประมง	1,173.0	168.9	460.7	294.4	114.3	97.2	7.6	-	13.8	11.5	2.1	1.2	1.4	1. Agriculture, forestry and fishing	
2. การทำเหมืองแร่ และเหมืองหิน	1.9	0.1	0.4	0.5	-	-	-	-	0.7	0.3	-	-	-	2. Mining and quarrying	
3. การผลิต	343.0	28.2	99.6	66.3	61.9	43.9	5.6	0.2	20.6	11.9	3.2	1.5	-	3. Manufacturing	
4. ไฟฟ้า ก๊าซ ไอน้ำ และระบบปรับอากาศ	3.3	-	0.2	0.1	0.4	-	0.1	-	1.7	0.8	-	-	-	4. Electricity, gas, steam and air conditioning supply	
5. การจัดการน้ำ การจัดการและการบำบัดน้ำเสีย ของเสีย และสิ่งปฏิกูล	5.5	-	0.7	0.1	0.3	-	0.5	-	3.1	0.8	-	-	-	5. Water supply; sewerage, waste management and remediation activities	
6. การก่อสร้าง	78.5	9.6	27.2	19.0	7.0	4.5	0.9	-	6.7	3.4	-	0.3	-	6. Construction	
7. การขายส่ง และการขายปลีก การซ่อมยานยนต์	446.4	16.5	116.5	63.4	58.7	69.9	19.0	-	70.3	26.1	5.2	0.5	0.4	7. Wholesale and retail trade; repair of motor vehicles and motorcycles	
8. การขนส่ง และสถานที่รับสินค้า	12.9	0.1	1.5	0.3	2.4	3.7	0.7	-	3.7	0.7	-	-	-	8. Transportation and storage	
9. ที่พักแรมและบริการอาหาร	255.9	11.6	59.6	44.3	37.1	41.9	14.2	-	27.5	16.4	3.1	0.2	0.1	9. Accommodation and food service activities	
10. ข้อมูลข่าวสารและการสื่อสาร	3.7	-	0.2	0.2	0.3	0.1	0.1	-	2.6	0.4	-	-	-	10. Information and communication	
11. กิจกรรมทางการเงินและการประกันภัย	31.5	-	0.4	0.5	1.8	2.2	2.2	-	19.5	3.9	1.0	-	-	11. Financial and insurance activities	
12. กิจกรรมอสังหาริมทรัพย์	6.2	0.9	1.5	0.6	0.8	1.5	0.2	-	0.5	0.2	-	-	-	12. Real estate activities	
13. กิจกรรมทางวิชาชีพ วิทยาศาสตร์ และเทคนิค	12.8	0.1	0.7	0.2	1.3	2.2	1.3	-	4.6	1.4	1.1	-	-	13. Professional, scientific and technical activities	
14. กิจกรรมบริการบริหารและการบริการสนับสนุน	16.4	0.4	2.7	3.2	3.0	3.4	0.2	-	2.5	0.9	0.3	-	-	14. Administrative and support service activities	
15. การบริหารราชการ การป้องกันประเทศ การประกันสังคม	119.8	0.1	4.5	6.7	3.3	11.0	2.5	-	73.9	10.0	7.8	-	-	15. Public administration and defence; compulsory social security	
16. การศึกษา	145.4	0.6	3.9	5.8	2.1	6.8	1.1	-	56.2	5.2	63.2	0.6	-	16. Education	
17. กิจกรรมด้านสุขภาพและงานสังคมสงเคราะห์	94.7	1.9	4.3	2.0	7.9	11.2	1.0	-	26.6	10.7	10.7	-	-	17. Human health and social work activities	
18. ศิลปะ ความบันเทิง และนันทนาการ	13.4	-	1.6	3.4	2.2	3.4	0.4	-	1.3	0.9	0.1	-	-	18. Arts, entertainment and recreation	
19. กิจกรรมบริการด้านอื่น ๆ	65.2	2.8	24.0	15.0	6.1	9.1	1.3	-	2.4	3.8	0.5	0.3	-	19. Other service activities	
20. กิจกรรมการจ้างงานในครัวเรือนส่วนบุคคล การผลิตสินค้าและบริการที่ขึ้นเองเพื่อใช้ในครัวเรือน	26.6	3.1	9.8	6.3	3.0	4.1	-	-	-	-	-	0.5	-	20. Activities of households as employers; undifferentiated goods and services-producing activities of households for own use	
21. กิจกรรมขององค์กรระหว่างประเทศ	0.3	-	-	-	-	-	-	-	-	-	-	-	-	21. Activities of extraterritorial organizations and bodies	
22. ไม่ทราบ	-	-	-	-	-	-	-	-	-	-	-	-	-	22. Unknown	

รวมอาชีพระยะสั้น / Including Short Course Vocational

หน่วยนับพัน : in Thousands

ตารางที่ 5 จำนวนผู้จ้างทำ งานตามชั้นการศึกษาที่สำเร็จ อุตสาหกรรม พืช และเขตการปกครอง ภาคเหนือ (ต่อ)

TABLE 5 EMPLOYED PERSONS BY LEVEL OF EDUCATIONAL ATTAINMENT, INDUSTRY, SEX AND AREA, NORTHERN REGION (Contd.)

อุตสาหกรรม	เขตเทศบาล MUNICIPAL AREA										INDUSTRY		
	รวม	ไม่มีการศึกษา	ต่ำกว่าประถมศึกษา	ประถมศึกษา	มัธยมศึกษาตอนต้น			มัธยมศึกษาตอนปลาย				อื่น ๆ	ไม่ทราบ
					ประถมศึกษาตอนต้น	ประถมศึกษา	สายอาชีพ	สายสามัญ	สายวิชาชีพ	สายวิชาการ			
Total	No schooling	Incomplete primary	Primary	Lower Secondary	General/Academic	Vocational	Teacher Training	Academic	Technical Education	Teacher Training	Others	Unknown	
ยอดรวม	2,153.0	130.3	512.1	333.7	262.4	69.4	0.1	351.5	146.6	69.9	7.3	2.1	TOTAL
ชาย	1,120.8	64.3	255.7	186.9	152.1	46.8	0.1	160.1	82.6	20.9	4.5	0.5	MALE
1.เกษตรกรรม การป่าไม้ และการประมง	305.3	21.8	131.2	68.9	34.8	4.4	-	7.3	6.3	0.7	-	-	1. Agriculture, forestry and fishing
2.การเหมืองแร่ และเหมืองหิน	1.6	-	0.3	0.3	0.2	0.1	0.4	-	-	-	-	-	2. Mining and quarrying
3. การผลิต	132.4	12.3	23.2	23.2	21.3	16.8	7.1	14.9	12.4	0.3	1.1	-	3. Manufacturing
4. ไฟฟ้า ก๊าซ ไอน้ำและระบบปรับอากาศ	7.8	-	0.5	0.3	0.4	0.1	1.1	2.2	3.4	-	-	-	4. Electricity, gas, steam and air conditioning supply
5. การจัดหาน้ำ การจัดการและกรบำบัดน้ำเสีย ของเสีย และสิ่งปฏิกูล	1.7	-	0.3	0.1	0.2	0.4	0.3	0.3	-	-	-	-	5. Water supply; sewerage, waste management and remediation activities
6. การก่อสร้าง	141.6	13.0	35.6	36.7	22.0	12.3	4.1	6.3	9.7	0.6	1.2	-	6. Construction
7. การขายส่ง และการขายปลีก การซ่อมยานยนต์	208.0	6.8	33.5	29.6	37.3	34.6	0.1	30.0	18.8	4.9	1.4	0.1	7. Wholesale and retail trade; repair of motor vehicles and motorcycles
8. การขนส่ง และสถานที่เก็บสินค้า	35.9	0.8	5.9	4.7	7.9	6.7	1.9	3.6	3.9	0.2	0.2	0.1	8. Transportation and storage
9. ที่พักแรมและบริการด้านอาหาร	82.1	3.7	11.0	9.6	10.1	16.0	5.4	16.2	8.3	1.5	0.4	0.1	9. Accommodation and food service activities
10. ข้อมูลข่าวสารและการสื่อสาร	4.1	-	-	-	0.1	0.5	-	2.1	1.4	-	-	-	10. Information and communication
11.กิจกรรมทางการเงินและการประกันภัย	15.4	-	0.9	0.8	0.7	1.1	0.2	8.2	3.2	0.3	-	-	11. Financial and insurance activities
12. กิจกรรมอสังหาริมทรัพย์	4.8	-	2.5	-	0.2	0.1	1.2	0.6	0.2	0.0	-	-	12. Real estate activities
13. กิจกรรมทางวิชาชีพ วิทยาศาสตร์ และเทคนิค	11.4	-	0.2	0.8	0.4	0.6	0.5	6.1	2.2	0.6	-	-	13. Professional, scientific and technical activities
14. กิจกรรมการบริหารและการบริการสนับสนุน	14.1	0.6	1.5	3.1	1.7	1.9	1.1	2.5	0.9	0.7	-	-	14. Administrative and support service activities
15. การบริหารราชการ การป้องกันประเทศ การประกันสังคม	75.9	-	3.6	3.4	6.4	13.9	4.7	35.1	7.2	1.3	-	0.2	15. Public administration and defence; compulsory social security
16. การศึกษา	27.9	-	0.6	1.1	1.3	2.6	-	13.0	0.8	8.7	-	-	16. Education
17. กิจกรรมด้านสุขภาพและงานสังคมสงเคราะห์	17.3	1.5	0.3	0.1	0.9	2.9	0.9	8.1	1.5	1.3	0.1	-	17. Human health and social work activities
18. ศิลปะ ความบันเทิง และนันทนาการ	5.7	-	1.0	0.4	1.0	0.9	0.1	1.7	0.6	-	-	-	18. Arts, entertainment and recreation
19. กิจกรรมบริการด้านอื่น ๆ	26.1	3.6	3.2	3.7	5.0	4.3	2.4	1.7	2.0	-	0.1	-	19. Other service activities
20. กิจกรรมการจ้างงานในครัวเรือนส่วนบุคคล การผลิตสินค้าและบริการที่ขึ้นเองเพื่อใช้ในครัวเรือน	1.8	0.2	0.6	0.3	0.1	0.5	-	-	-	-	-	-	20. Activities of households as employers; undifferentiated goods and services-producing activities of households for own use
21. กิจกรรมขององค์กรระหว่างประเทศ	0.1	-	-	-	-	-	-	-	-	-	0.1	-	21. Activities of extraterritorial organizations and bodies
22. ไม่ทราบ	-	-	-	-	-	-	-	-	-	-	-	-	22. Unknown

1/ รวมอาชีพระยะสั้น 1/ Including Short Course Vocational

ตารางที่ 5 จำนวนผู้จ้างทำ งานตามชั้นการศึกษาที่สำเร็จ อุตสาหกรรม พืช และเขตการปกครอง ภาคเหนือ (ต่อ)

TABLE 5 EMPLOYED PERSONS BY LEVEL OF EDUCATIONAL ATTAINMENT, INDUSTRY, SEX AND AREA, NORTHERN REGION (Contd.)

อุตสาหกรรม	เขตเทศบาล MUNICIPAL AREA										INDUSTRY			
	รวม	ไม่มี การศึกษา	ต่ำกว่า ประถมศึกษา	ประถมศึกษา Primary	มัธยมศึกษาตอนต้น			มัธยมศึกษาตอนปลาย				อื่นๆ Others		
					ไม่ สมบูรณ์	ประถมศึกษา Lower Secondary	มัธยมศึกษา General/ Academic	สายอาชีพ Vocational	สายวิชา- การศึกษ Teacher Training	สายวิชา- การศึกษ Higher Technical Education			สายวิชา- การศึกษ Teacher Training	
หญิง	1032.1	66.0	256.4	146.8	110.3	121.0	22.6	-	191.5	64.1	49.0	2.8	1.6	FEMALE
1.เกษตรกรรม การป่าไม้และการประมง	226.0	26.1	105.5	52.3	16.9	17.1	1.7	-	3.2	1.6	0.4	0.1	1.1	1. Agriculture, forestry and fishing
2.กรทำเหมืองแร่และเหมืองหิน	0.6	0.1	0.1	-	-	-	-	-	0.4	-	-	-	-	2. Mining and quarrying
3. การผลิต	150.0	12.5	39.5	26.7	29.4	19.5	2.8	-	11.2	6.6	1.3	0.7	-	3. Manufacturing
4. ไฟฟ้า ก๊าซ ไอน้ำและระบบปรับอากาศ	1.8	-	-	0.1	-	-	0.1	-	1.2	0.5	-	-	-	4. Electricity, gas, steam and air conditioning supply
5. การจัดการน้ำ การจัดการและกรบำบัดน้ำเสีย ของเสีย และสิ่งปฏิกูล	2.2	-	0.2	0.1	0.3	-	0.1	-	1.4	0.1	-	-	-	5. Water supply; sewerage, waste management and remediation activities
6. การก่อสร้าง	24.5	5.4	6.4	5.0	1.5	0.6	0.2	-	3.3	2.2	-	-	-	6. Construction
7. การขายส่ง และการขายปลีก การซ่อมยานยนต์	199.7	6.3	45.8	25.0	22.0	33.3	7.4	-	42.5	13.0	3.6	0.5	0.4	7. Wholesale and retail trade; repair of motor vehicles and motorcycles
8. การขนส่ง และสถานที่เก็บสินค้า	5.4	0.1	0.3	0.3	1.2	1.1	-	-	2.0	0.4	-	-	-	8. Transportation and storage
9. ที่พักแรมและบริการด้านอาหาร	140.3	8.7	29.8	16.6	22.7	22.3	6.5	-	20.6	9.8	3.0	0.2	0.1	9. Accommodation and food service activities
10. ซ่อมแซมยานยนต์และเครื่องจักร	2.6	-	0.2	0.2	-	0.1	0.1	-	1.7	0.4	-	-	-	10. Information and communication
11.กิจกรรมทางการเงินและการประกันภัย	16.9	-	-	0.1	1.1	1.5	0.1	-	11.9	1.3	1.0	-	-	11. Financial and insurance activities
12. กิจกรรมอสังหาริมทรัพย์	4.4	0.9	1.3	0.6	0.2	0.5	0.2	-	0.5	0.2	-	-	-	12. Real estate activities
13. กิจกรรมทางวิชาชีพ วิทยาศาสตร์ และเทคนิค	8.9	-	-	0.0	0.8	2.2	0.6	-	3.8	0.5	1.1	-	-	13. Professional, scientific and technical activities
14. กิจกรรมบริการและการบริการสนับสนุน	8.5	-	1.8	0.7	2.0	2.0	0.2	-	1.5	0.2	0.3	-	-	14. Administrative and support service activities
15. การบริหารราชการ การป้องกันประเทศ การประกันสังคม	52.8	-	1.7	1.6	1.6	1.8	0.6	-	38.3	4.0	3.3	-	-	15. Public administration and defence; compulsory social security
16. การศึกษา	74.1	0.1	1.5	4.3	0.7	2.3	0.3	-	30.3	2.0	31.9	0.6	-	16. Education
17. กิจกรรมด้านสุขภาพและงานสังคมสงเคราะห์	50.9	1.9	2.1	0.9	2.4	6.5	0.8	-	15.2	18.2	3.0	-	-	17. Human health and social work activities
18. ศิลปะ ความบันเทิง และนันทนาการ	7.6	-	1.2	1.7	1.6	0.8	0.4	-	0.7	0.9	0.1	-	-	18. Arts, entertainment and recreation
19. กิจกรรมบริการอื่น ๆ	41.7	2.4	14.8	7.7	4.2	7.2	0.5	-	2.0	2.5	0.1	0.3	-	19. Other service activities
20. กิจกรรมการจ้างงานในครัวเรือนส่วนบุคคล การผลิตสินค้าและบริการที่ขึ้นเองเพื่อใช้ในครัวเรือน	13.4	1.5	4.2	3.0	1.9	2.3	-	-	-	-	-	0.5	-	20. Activities of households as employers; undifferentiated goods and services-producing activities of households for own use
21. กิจกรรมขององค์กรระหว่างประเทศ	-	-	-	-	-	-	-	-	-	-	-	-	-	21. Activities of extraterritorial organizations and bodies
22. ไม่ทราบ	-	-	-	-	-	-	-	-	-	-	-	-	-	22. Unknown

/ Including Short Course Vocational

ตารางที่ 5 จำนวนผู้จ้างทำ งานตามชั้นการศึกษาที่สำเร็จ อุตสาหกรรม เพศ และเขตการปกครอง ภาคเหนือ (ต่อ)

TABLE 5 EMPLOYED PERSONS BY LEVEL OF EDUCATIONAL ATTAINMENT, INDUSTRY, SEX AND AREA, NORTHERN REGION (Contd.)

อุตสาหกรรม	นอเขตเทศบาล NON-MUNICIPAL AREA											INDUSTRY							
	รวม	ไม่มี การศึกษา	ดักว่า	ประถมศึกษา	ประถมศึกษา	มัธยมศึกษา	มัธยมศึกษาตอนปลาย				อุดมศึกษา		อื่นๆ	ไม่ทราบ					
							Total	No schooling	Incomplete primary	Primary	Secondary				Lower Secondary	Upper Secondary Level		Higher Level	
																General/Academic	Vocational	Teacher Training	Academic
4,106.2	327.3	1,215.0	920.4	614.8	450.6	98.3	0.2	254.4	147.2	72.0	5.4	0.8							
ยอดรวม	2,282.1	148.7	651.4	534.8	411.4	255.8	62.0	-	107.8	83.7	22.9	2.9	0.6						
ชาย	1,341.8	119.5	459.2	350.2	224.3	118.8	17.3	-	21.9	25.7	3.1	1.3	0.6						
1. เกษตรกรรม การป่าไม้ และกบประมง	10.9	0.8	4.1	0.7	1.5	2.8	-	-	0.4	0.6	-	-	-						
2. การทำเหมืองแร่ และเหมืองหิน	151.1	8.6	36.1	29.3	26.5	25.9	6.1	-	5.7	11.8	0.9	0.3	-						
3. การผลิต	6.5	-	0.3	-	0.7	1.1	0.2	-	2.1	2.2	-	-	-						
4. ไฟฟ้า ก๊าซ ไอน้ำและระบบปรับอากาศ	6.8	1.8	0.2	0.7	1.2	0.5	-	-	1.0	1.4	-	-	-						
5. การจัดหาไฟฟ้า การจัดการและการบำบัดน้ำเสีย ของเสีย และสิ่งปนเปื้อน	222.1	11.0	64.5	69.1	42.4	22.1	8.3	-	2.2	2.0	-	0.7	-						
6. การก่อสร้าง	235.7	3.8	47.6	47.6	56.5	34.7	11.2	-	15.9	16.9	1.5	-	-						
7. การขนส่ง และการขายปลีก การซ่อมยานยนต์	49.4	1.3	10.8	10.3	13.9	5.1	2.1	-	3.2	2.3	0.3	-	-						
8. การขนส่ง และสถานที่เก็บสินค้า	36.6	0.2	7.0	4.7	10.6	9.1	1.3	-	2.1	0.5	0.6	0.6	-						
9. ที่พักแรมและบริการด้านอาหาร	1.8	-	0.1	-	0.3	0.7	0.7	-	-	-	-	-	-						
10. ซ้ำข้อมูลและการสื่อสาร	12.4	-	0.2	-	0.5	1.7	1.0	-	4.9	2.9	1.2	-	-						
11. กิจกรรมทางกายและนันทนาการ	1.2	-	0.5	-	0.7	-	-	-	-	-	-	-	-						
12. กิจกรรมสันทนาการ	8.7	-	1.3	0.9	1.3	0.1	0.5	-	2.9	1.7	-	-	-						
13. กิจกรรมทางวิชาชีพ วิทยาศาสตร์ และเทคนิค	7.8	0.8	0.5	2.1	2.7	1.4	-	-	-	0.2	-	-	-						
14. กิจกรรมบริการและการบริการสนับสนุน	97.8	0.1	8.5	7.3	14.6	19.1	10.3	-	27.7	9.3	0.9	-	-						
15. บริการราชการ การป้องกันประเทศ การประมง	35.2	-	1.7	0.7	2.7	4.7	-	-	11.5	0.2	13.7	-	-						
16. การศึกษา	16.5	-	-	0.3	3.1	2.8	0.6	-	6.5	2.5	0.7	-	-						
17. กิจกรรมด้านสุขภาพและงานสังคมสงเคราะห์	8.1	0.3	0.6	0.9	2.8	2.3	0.5	-	0.7	-	-	-	-						
18. ศิลปะ ความบันเทิง และนันทนาการ	29.4	0.3	7.3	9.2	6.1	2.4	1.2	-	-	2.9	-	-	-						
19. กิจกรรมบริการด้านอื่น ๆ	2.5	0.2	0.9	0.7	-	-	0.7	-	-	-	-	-	-						
20. กิจกรรมการจ้างงานในครัวเรือนส่วนบุคคล การผลิตสินค้าและบริการที่ขึ้นเองเพื่อใช้ในครัวเรือน	-	-	-	-	-	-	-	-	-	-	-	-	-						
21. กิจกรรมขององค์กรระหว่างประเทศ	-	-	-	-	-	-	-	-	-	-	-	-	-						
22. ไม่ทราบ	-	-	-	-	-	-	-	-	-	-	-	-	-						

รวมเอาวิชาระยะสั้น / Including Short Course Vocational

ตารางที่ 5 จำนวนผู้จ้างทำ จำนวนคนชั้นการศึกษาที่สำเร็จ อุตสาหกรรม เพศ และเขตการปกครอง ภาคเหนือ (ต่อ)
TABLE 5 EMPLOYED PERSONS BY LEVEL OF EDUCATIONAL ATTAINMENT, INDUSTRY, SEX AND AREA, NORTHERN REGION (Contd.)

อุตสาหกรรม Industry	รวม Total	ไม่ มีการศึกษา No schooling	ต่ำกว่า ประถมศึกษา Incomplete primary	ประถมศึกษา Primary	มัธยมศึกษาตอนปลาย Upper Secondary Level				อุดมศึกษา Higher Level				อื่นๆ Others	ไม่ทราบ Unknown	INDUSTRY
					มัธยมศึกษา Secondary		สายอาชีพ Vocational		สายวิชาชีพ Higher Education		สายวิชา- การศึกษา Teacher Training				
					ตอนต้น Lower	ตอนต้น Secondary	สายอาชีพ Vocational	สายวิชาชีพ Higher Education	สายวิชา- การศึกษา Teacher Training	สายวิชา- การศึกษา Teacher Training					
					General/ Academic	General/ Academic	Academic	Academic							
หญิง	1,824.1	178.6	563.6	385.6	203.4	194.8	36.2	63.4	49.1	2.5	0.2	FEMALE			
1. เกษตรกรรม การป่าไม้ และการประมง	947.0	142.8	355.2	242.1	97.4	80.1	5.9	10.0	1.6	1.1	0.2	1. Agriculture, forestry and fishing			
2. การทำเหมืองแร่ และเหมืองหิน	1.3	-	0.3	0.5	-	-	-	0.3	-	-	-	2. Mining and quarrying			
3. การผลิต	192.9	15.7	60.1	39.6	32.5	24.5	2.8	5.4	1.9	0.8	-	3. Manufacturing			
4. ไฟฟ้า ก๊าซ ไอน้ำ และระบบปรับอากาศ	1.5	-	0.2	0.4	0.4	-	-	0.4	-	-	-	4. Electricity, gas, steam and air conditioning supply			
5. การจัดทำหนังสือ และการบริการบ้านหนังสือ และสิ่งปลูกสร้าง	3.3	-	0.5	-	-	-	0.4	1.7	-	-	-	5. Water supply, sewerage, waste management and remediation activities			
6. การก่อสร้าง	54.0	4.2	20.8	14.0	5.5	3.9	0.7	3.4	-	0.3	-	6. Construction			
7. การขายส่ง และการขายปลีก การซ่อมยานยนต์	246.7	10.2	70.7	38.4	36.6	36.6	11.5	27.8	13.1	1.6	-	7. Wholesale and retail trade; repair of motor vehicles and motorcycle			
8. การขนส่ง และสถานที่เก็บสินค้า	7.5	-	1.2	-	1.3	2.3	0.7	1.7	0.4	-	-	8. Transportation and storage			
9. ที่พักแรมและบริการอาหาร	115.7	2.8	29.8	27.8	14.4	19.6	7.7	6.9	6.6	0.1	-	9. Accommodation and food service activities			
10. ข้อมูลข่าวสารและการสื่อสาร	1.1	-	-	-	0.3	-	-	0.8	-	-	-	10. Information and communication			
11. กิจกรรมทางการเงินและการประกันภัย	14.6	-	0.4	0.4	0.7	0.6	2.1	7.6	2.7	-	-	11. Financial and insurance activities			
12. กิจกรรมอสังหาริมทรัพย์	1.7	-	0.2	-	0.5	1.0	-	-	-	-	-	12. Real estate activities			
13. กิจกรรมทางวิชาชีพ วิทยาศาสตร์ และเทคนิค	3.8	-	0.7	0.1	0.5	-	0.7	0.8	1.0	-	-	13. Professional, scientific and technical activities			
14. กิจกรรมการบริหารและการบริการสนับสนุน	7.9	0.4	0.9	2.5	1.0	1.4	-	1.0	0.7	-	-	14. Administrative and support service activities			
15. การบริหารราชการ การป้องกันประเทศ การประกันสังคม	67.0	0.1	2.8	5.2	1.8	9.1	1.9	35.7	6.0	4.5	-	15. Public administration and defence; compulsory social security			
16. การศึกษา	71.3	0.5	2.4	1.6	1.4	4.5	0.8	25.9	3.1	31.3	-	16. Education			
17. กิจกรรมด้านสุขภาพและงานสังคมสงเคราะห์	43.8	-	2.2	1.1	5.6	4.8	0.2	11.5	10.8	7.7	-	17. Human health and social work activities			
18. ศิลปะ ความบันเทิง และนันทนาการ	5.9	-	0.3	1.7	0.6	2.7	-	0.6	-	-	-	18. Arts, entertainment and recreation			
19. กิจกรรมบริการด้านอื่น ๆ	23.6	0.4	9.2	7.3	1.9	1.9	0.7	0.5	1.3	0.4	-	19. Other service activities			
20. กิจกรรมการทำงานในครัวเรือนส่วนบุคคล การผลิตสินค้าและบริการที่จ้างเพื่อใช้ในครัวเรือน	13.2	1.5	5.5	3.2	1.1	1.8	-	-	-	-	-	20. Activities of households as employers; undifferentiated goods and services-producing activities of households for own use			
21. กิจกรรมขององค์กรระหว่างประเทศ	0.3	-	-	-	-	-	-	-	-	-	-	21. Activities of extraterritorial organizations and bodies			
22. ไม่ทราบ	-	-	-	-	-	-	-	-	-	-	-	22. Unknown			

1/ รวมอาชีพระยะสั้น 1/ Including Short Course Vocational

ตารางที่ 6 จำนวนผู้มีงานทำ จำแนกตามสถานภาพทำงาน อาชีพ ภาคเหนือ

TABLE 6 EMPLOYED PERSONS BY WORK STATUS, OCCUPATION, NORTHERN REGION

ไตรมาสที่ 1/2561 : Quarter 1/2018

หน่วยเป็นพัน : In Thousands

อาชีพ	สถานภาพการทำงาน Work Status							การรวมกลุ่ม Members of Producers' Cooperatives	OCCUPATION
	รวม	นายจ้าง Employer	ลูกจ้างรัฐบาล Government Employee	ลูกจ้างเอกชน Private Employee	ทำงานส่วนตัว Own Account Worker	ช่วยธุรกิจ ครอบครัว Unpaid Family Worker			
ยอดรวม	6,259.2	120.1	647.8	1,770.1	2,347.6	1,370.4	3.3	TOTAL	
1. ผู้จัดการ ข้าราชการระดับอาวุโส และผู้บัญญัติกฎหมาย	140.0	54.5	61.8	14.9	5.9	3.1	-	1. managers, senior officials and Legislators	
2. ผู้ประกอบวิชาชีพด้านต่างๆ	295.4	2.0	224.3	49.4	15.6	4.1	-	2. Professionals	
3. เจ้าหน้าที่เทคนิคและผู้ประกอบวิชาชีพ ที่เกี่ยวข้องกับด้านต่างๆ	161.1	0.8	76.7	56.6	19.8	7.0	0.1	3. Technicians and associate professionals	
4. เสมียน	177.1	-	98.1	69.1	3.2	6.5	0.3	4. Clerks	
5. พนักงานบริการและผู้จำหน่ายสินค้า	1,119.9	18.0	92.8	238.1	531.0	240.0	0.0	5. Service workers and sell goods	
6. ผู้ปฏิบัติงานที่มีฝีมือในด้านการเกษตร ป่าไม้ และประมง	2,397.5	13.3	8.6	60.0	1,335.4	980.3	-	6. Skilled agricultural forest and fishery workers	
7. ช่างฝีมือ และผู้ปฏิบัติงานที่เกี่ยวข้อง และผู้ปฏิบัติงานด้านการประกอบ	732.1	27.5	18.2	327.7	274.2	83.4	1.1	7. Craft and associate professionals	
8. ผู้ควบคุมเครื่องจักรโรงงานและเครื่องจักร และผู้ปฏิบัติงานด้านการประกอบ	313.0	3.2	24.0	195.6	81.7	7.7	0.9	8. Plant and machine controlors and assemblers	
9. ผู้ประกอบอาชีพพื้นฐาน	922.9	0.8	43.5	758.7	80.9	38.4	0.7	9. Elementary occupations	
10. คนงานซึ่งมิได้จำแนกไว้ในหมวดอื่น	-	-	-	-	-	-	-	10. Workers not classifiable by occupation	

ตารางที่ 6 จำนวนผู้มีงานทำ จำแนกตามสถานภาพทำงาน อาชีพ และเพศ ภาคเหนือ
TABLE 6 EMPLOYED PERSONS BY WORK STATUS, OCCUPATION AND SEX , NORTHERN REGION

ไตรมาสที่ 1/2561 : Quarter 1/2018

หน่วยเป็นพัน : In Thousands

อาชีพ	สถานภาพการทำงาน Work Status						การรวมกลุ่ม Members of Producers' Cooperatives	OCCUPATION
	นายจ้าง	ลูกจ้างรัฐบาล	ลูกจ้างเอกชน	ทำงานส่วนตัว	ช่วยธุรกิจ ครอบครัว	Unpaid Family Worker		
	Employer	Government Employee	Private Employee	Own Account Worker	Worker	Worker		
ชาย	3,402.9	308.8	1,042.2	1,488.9	471.7	0.8	MALE	
1. ผู้จัดการ ข้าราชการระดับอาวุโส และผู้บริหารระดับกลาง	98.0	44.0	7.1	3.6	1.5	-	1. managers, senior officials and Legislators	
2. ผู้ประกอบวิชาชีพด้านต่างๆ	96.4	63.0	18.2	12.3	1.4	-	2. Professionals	
3. เจ้าหน้าที่เทคนิคและผู้ประกอบวิชาชีพ ที่เกี่ยวข้องกับด้านต่างๆ	86.0	47.7	22.8	12.3	2.9	-	3. Technicians and associate professionals	
4. เสมียน	47.8	25.6	21.4	0.3	0.6	-	4. Clerks	
5. พนักงานบริการและเจ้าหน้าที่ขายสินค้า	441.6	58.8	98.5	174.1	100.2	-	5. Service workers and sell goods	
6. ผู้ปฏิบัติงานที่มีฝีมือในด้านการเกษตร ป่าไม้ และประมง	1,395.7	5.8	38.3	1,028.8	313.7	-	6. Skilled agricultural forest and fishery workers	
7. ช่างฝีมือ และผู้ปฏิบัติงานที่เกี่ยวข้อง	500.5	18.0	268.3	156.5	32.7	0.4	7. Craft and associate professionals	
8. ผู้ควบคุมเครื่องจักรโรงงานและเครื่องจักร และผู้ปฏิบัติงานด้านการประกอบ	234.0	22.9	142.7	60.1	4.9	0.4	8. Plant and machine controllers and assemblers	
9. ผู้ประกอบอาชีพพื้นฐาน	502.9	22.9	425.1	41.0	13.9	-	9. Elementary occupations	
10. คนงานซึ่งมิได้จำแนกไว้ในหมวดอื่น	-	-	-	-	-	-	10. Workers not classifiable by occupation	
หญิง	2,856.3	339.0	727.9	858.7	898.7	2.5	TOTAL	
1. ผู้จัดการ ข้าราชการระดับอาวุโส และผู้บริหารระดับกลาง	42.1	17.7	7.7	2.3	1.5	-	1. managers, senior officials and Legislators	
2. ผู้ประกอบวิชาชีพด้านต่างๆ	199.0	161.3	31.2	3.3	2.7	-	2. Professionals	
3. เจ้าหน้าที่เทคนิคและผู้ประกอบวิชาชีพ ที่เกี่ยวข้องกับด้านต่างๆ	75.1	29.0	33.9	7.6	4.2	0.1	3. Technicians and associate professionals	
4. เสมียน	129.3	72.5	47.7	2.9	5.8	0.3	4. Clerks	
5. พนักงานบริการและเจ้าหน้าที่ขายสินค้า	678.4	34.1	139.6	356.9	139.8	0.0	5. Service workers and sell goods	
6. ผู้ปฏิบัติงานที่มีฝีมือในด้านการเกษตร ป่าไม้ และประมง	1,001.8	2.8	21.7	306.5	666.6	-	6. Skilled agricultural forest and fishery workers	
7. ช่างฝีมือ และผู้ปฏิบัติงานที่เกี่ยวข้อง	231.6	0.1	59.5	117.7	50.7	0.8	7. Craft and associate professionals	
8. ผู้ควบคุมเครื่องจักรโรงงานและเครื่องจักร และผู้ปฏิบัติงานด้านการประกอบ	79.0	1.1	52.9	21.6	2.7	0.5	8. Plant and machine controllers and assemblers	
9. ผู้ประกอบอาชีพพื้นฐาน	420.0	20.5	333.6	39.9	24.5	0.7	9. Elementary occupations	
10. คนงานซึ่งมิได้จำแนกไว้ในหมวดอื่น	-	-	-	-	-	-	10. Workers not classifiable by occupation	

ตารางที่ 6 จำนวนผู้มีงานทำ จำแนกตามสถานภาพทำงาน อาชีพ เพศ และเขตการปกครอง ภาคเหนือ (ต่อ)
TABLE 6 EMPLOYED PERSONS BY WORK STATUS, OCCUPATION, SEX AND AREA, NORTHERN REGION (Contd.)

ไตรมาสที่ 1/2561 : Quarter 1/2018

ในเขตเทศบาล MUNICIPAL AREA

หน่วยเป็นพัน : In Thousands

อาชีพ	สถานภาพการทำงาน Work Status										TOTAL	OCCUPATION	
	รวม	นายจ้าง	ลูกจ้างรัฐบาล	ลูกจ้างเอกชน	ทำงานส่วนตัว	ช่วยธุรกิจครอบครัว	การรวมกลุ่ม	นายจ้าง	ลูกจ้างรัฐบาล	ลูกจ้างเอกชน			ทำงานส่วนตัว
	Total	Employer	Government Employee	Private Employee	Own Account Worker	Unpaid Family Worker	Producers' Cooperatives	Employer	Government Employee	Private Employee	Own Account Worker	Unpaid Family Worker	Producers' Cooperatives
ยอดรวม	2,153.0	64.7	295.4	687.3	744.6	360.0	0.9						
ชาย	1,120.8	48.7	136.5	387.7	422.4	125.5	0.1						
1. ผู้จัดการ ข้าราชการระดับอาวุโส และผู้บัญชาการ	47.5	24.4	15.6	6.1	1.0	0.3	-						
2. ผู้ประกอบวิชาชีพด้านต่างๆ	50.8	1.2	28.8	13.0	7.7	0.3	-						
3. เจ้าหน้าที่เทคนิคและผู้ประกอบวิชาชีพที่เกี่ยวข้องกับด้านต่างๆ	47.5	0.4	23.6	14.2	7.9	1.5	-						
4. เสมียน	25.4	-	12.9	11.8	0.1	0.6	-						
5. พนักงานบริการและผู้จำหน่ายสินค้า	239.8	6.8	25.3	56.1	91.9	59.8	-						
6. ผู้ปฏิบัติงานที่มีฝีมือในด้านการเกษตร ป่าไม้ และประมง	261.6	4.8	2.5	13.8	203.2	37.5	-						
7. ช่างฝีมือ และผู้ปฏิบัติงานที่เกี่ยวข้อง	212.1	10.0	8.9	102.5	71.9	18.6	0.1						
8. ผู้ควบคุมเครื่องจักรโรงงานและเครื่องจักร และผู้ปฏิบัติงานด้านการประกอบ	96.0	1.0	10.1	57.1	26.6	1.3	-						
9. ผู้ประกอบอาชีพงานพื้นฐาน	140.1	0.1	9.0	113.2	12.2	5.7	-						
10. คนงานซึ่งมิได้จำแนกไว้ในหมวดอื่น	-	-	-	-	-	-	-						

ตารางที่ 6 จำนวนผู้มีงานทำ จำแนกตามสถานภาพทำงาน อาชีพ เพศ และเขตการปกครอง ภาคเหนือ (ต่อ)

TABLE 6 EMPLOYED PERSONS BY WORK STATUS, OCCUPATION, SEX AND AREA, NORTHERN REGION (Contd.)

ไตรมาสที่ 1/2561 : Quarter 1/2018

ในเขตเทศบาล MUNICIPAL AREA

หน่วยเป็นพัน : In Thousands

อาชีพ	สถานภาพการทำงาน Work Status							TOTAL	OCCUPATION
	รวม	นายจ้าง	ลูกจ้างรัฐบาล	ลูกจ้างเอกชน	ทำงานส่วนตัว	ช่วยธุรกิจครอบครัว	การรวมกลุ่ม		
	Total	Employer	Government Employee	Private Employee	Own Account Worker	Unpaid Family Worker	Producers' Cooperatives		
หญิง	1,032.1	16.0	158.9	299.6	322.3	234.5	0.8		
1. ผู้จัดการ ข้าราชการระดับอาวุโส และผู้บริหารปฏิบัติการ	18.1	5.4	6.7	4.1	1.1	0.8	-	1. managers, senior officials and Legislators	
2. ผู้ประกอบวิชาชีพด้านต่างๆ	109.3	0.4	84.6	18.9	3.1	2.2	-	2. Professionals	
3. เจ้าหน้าที่เทคนิคและผู้ประกอบวิชาชีพที่เกี่ยวข้องกับด้านต่างๆ	44.2	0.4	13.6	21.1	4.9	4.0	0.1	3. Technicians and associate professionals	
4. เสมียน	63.1	-	32.0	25.3	1.6	3.9	0.3	4. Clerks	
5. พนักงานบริการและผู้จำหน่ายสินค้า	333.5	6.5	11.8	72.2	176.4	66.6	0.0	5. Service workers and sell goods	
6. ผู้ปฏิบัติงานที่มีฝีมือในด้านการเกษตร ป่าไม้ และประมง	191.8	1.4	0.4	6.0	62.7	121.4	-	6. Skilled agricultural forest and fishery workers	
7. ช่างฝีมือ และผู้ปฏิบัติงานที่เกี่ยวข้อง	101.3	1.8	0.1	26.4	46.1	26.5	0.3	7. Craft and associate professionals	
8. ผู้ควบคุมเครื่องจักรโรงงานและเครื่องจักร และผู้ปฏิบัติงานด้านการประกอบ	34.2	0.3	0.4	24.8	8.0	0.8	-	8. Plant and machine controllers and assemblers	
9. ผู้ประกอบอาชีพงานพื้นฐาน	136.8	-	9.3	100.7	18.3	8.5	-	9. Elementary occupations	
10. คนงานซึ่งมิได้จำแนกไว้ในหมวดอื่น	-	-	-	-	-	-	-	10. Workers not classifiable by occupation	

ตารางที่ 6 จำนวนผู้มีงานทำ จำแนกตามสถานภาพทำงาน อาชีพ เพศ และเขตการปกครอง ภาคเหนือ (ต่อ)
TABLE 6 EMPLOYED PERSONS BY WORK STATUS, OCCUPATION, SEX AND AREA, NORTHERN REGION (Contd.)

ไตรมาสที่ 1/2561 : Quarter 1/2018

นอกเขตเทศบาล NON-MUNICIPAL AREA

หน่วยเป็นพัน : In Thousands

อาชีพ	สถานภาพการทำงาน Work Status							OCCUPATION
	รวม	นายจ้าง	ลูกจ้างรัฐบาล	ลูกจ้างเอกชน	ทำงานส่วนตัว	ช่วยธุรกิจครอบครัว	การรวมกลุ่ม	
	Total	Employer	Government Employee	Private Employee	Own Account Worker	Unpaid Family Worker	Members of Producers' Cooperatives	
ยอดรวม	4,106.2	55.4	352.3	1,082.8	1,603.0	1,010.4	2.3	TOTAL
ชาย	2,282.1	41.9	172.2	654.5	1,066.5	346.2	0.7	MALE
1. ผู้จัดการ ข้าราชการระดับอาวุโส และผู้บัญชาการ	50.5	17.3	28.4	1.0	2.6	1.2	-	1. managers, senior officials and Legislators
2. ผู้ประกอบวิชาชีพด้านต่างๆ	45.6	0.5	34.2	5.2	4.6	1.1	-	2. Professionals
3. เจ้าหน้าที่เทคนิคและผู้ประกอบวิชาชีพที่เกี่ยวข้องกับด้านต่างๆ	38.5	-	24.1	8.6	4.4	1.4	-	3. Technicians and associate professionals
4. เสิร์ย	22.4	-	12.6	9.7	0.1	-	-	4. Clerks
5. พนักงานบริการและผู้จำหน่ายสินค้า	201.8	3.2	33.5	42.4	82.2	40.4	-	5. Service workers and sell goods
6. ผู้ปฏิบัติงานที่มีฝีมือในด้านการเกษตร ป่าไม้ และประมง	1,134.0	4.3	3.4	24.5	825.7	276.2	-	6. Skilled agricultural forest and fishery workers
7. ช่างฝีมือ และผู้ปฏิบัติงานที่เกี่ยวข้อง	288.5	14.7	9.2	165.7	84.6	14.1	0.3	7. Craft and associate professionals
8. ผู้ควบคุมเครื่องจักรโรงงานและเครื่องจักร และผู้ปฏิบัติงานด้านการประกอบ	138.0	1.9	12.8	85.6	33.6	3.7	0.4	8. Plant and machine controllers and assemblers
9. ผู้ประกอบอาชีพงานพื้นฐาน	362.9	-	14.0	311.9	28.8	8.2	-	9. Elementary occupations
10. คนงานซึ่งมิได้จำแนกไว้ในหมวดอื่น	-	-	-	-	-	-	-	10. Workers not classifiable by occupation

ตารางที่ 6 จำนวนผู้มีงานทำ จำแนกตามสถานภาพทำงาน อาชีพ เพศ และเขตการปกครอง ภาคเหนือ (ต่อ)
TABLE 6 EMPLOYED PERSONS BY WORK STATUS, OCCUPATION, SEX AND AREA, NORTHERN REGION (Contd.)

ไตรมาสที่ 1/2561 : Quarter 1/2018

นอกเขตเทศบาล NON-MUNICIPAL AREA

หน่วยเป็นพัน : In Thousands

อาชีพ	สถานภาพการทำงาน Work Status							TOTAL	OCCUPATION
	รวม	นายจ้าง	ลูกจ้างรัฐบาล	ลูกจ้างเอกชน	ทำงานส่วนตัว	ช่วยธุรกิจครอบครัว	การรวมกลุ่ม		
	Total	Employer	Government Employee	Private Employee	Own Account Worker	Unpaid Family Worker	Producers' Cooperatives		
หญิง	1,824.1	13.5	180.1	428.3	536.5	664.1	1.6	TOTAL	
1. ผู้จัดการ ข้าราชการระดับอาวุโสและผู้บัญญัติกฎหมาย	24.0	7.4	11.1	3.6	1.2	0.8	-	1. managers, senior officials and Legislators	
2. ผู้ประกอบวิชาชีพด้านต่างๆ	89.7	-	76.7	12.3	0.2	0.5	-	2. Professionals	
3. เจ้าหน้าที่เทคนิคและผู้ประกอบวิชาชีพที่เกี่ยวข้องกับด้านต่างๆ	30.9	-	15.3	12.8	2.7	0.2	-	3. Technicians and associate professionals	
4. เสมียน	66.2	-	40.5	22.5	1.3	2.0	-	4. Clerks	
5. พนักงานบริการและผู้จำหน่ายสินค้า	344.9	1.5	22.3	67.4	180.5	73.2	-	5. Service workers and sell goods	
6. ผู้ปฏิบัติงานที่มีฝีมือในด้านการเกษตร ป่าไม้ และประมง	810.0	2.9	2.4	15.7	243.8	545.2	-	6. Skilled agricultural forest and fishery workers	
7. ช่างฝีมือ และผู้ปฏิบัติงานที่เกี่ยวข้อง	130.4	1.1	-	33.1	71.6	24.2	0.4	7. Craft and associate professionals	
8. ผู้ควบคุมเครื่องจักรโรงงานและเครื่องจักรและผู้ปฏิบัติงานด้านการประกอบ	44.8	-	0.7	28.1	13.6	2.0	0.5	8. Plant and machine controllers and assemblers	
9. ผู้ประกอบอาชีพงานพื้นฐาน	283.2	0.7	11.2	232.9	21.7	16.1	0.7	9. Elementary occupations	
10. คนงานซึ่งมิได้จำแนกไว้ในหมวดอื่น	-	-	-	-	-	-	-	10. Workers not classifiable by occupation	

ตารางที่ 7 จำนวนผู้มีงานทำ จำแนกตามสถานภาพทำงาน อุตสาหกรรม เพศ และเขตการปกครอง ภาคเหนือ (ต่อ)
TABLE 7 EMPLOYED PERSONS BY WORK STATUS, INDUSTRY, SEX AND AREA, NORTHERN REGION (Contd.)

อุตสาหกรรม	ในเขตเทศบาล MUNICIPAL AREA										INDUSTRY	
	สถานภาพการทำงาน Work Status											
	รวม	นายจ้าง	ลูกจ้างรัฐบาล	ลูกจ้างเอกชน	ทำงานส่วนตัว	ช่วยธุรกิจครอบครัว	การรวมกลุ่ม	นายจ้าง	ลูกจ้างรัฐบาล	ลูกจ้างเอกชน		ทำงานส่วนตัว
Total	Employer	Government Employee	Private Employee	Own Account Worker	Unpaid Family Worker	Members of Producers' Cooperatives	Employer	Government Employee	Private Employee	Own Account Worker	Unpaid Family Worker	Members of Producers' Cooperatives
ยอดรวม	2,153.0	64.7	295.4	687.3	744.6	360.0	0.9	TOTAL				
ชาย	1,120.8	48.7	136.5	387.7	422.4	125.5	0.1	MALE				
1 เกษตรกรรม การป่าไม้ และการประมง	305.3	4.6	0.2	55.1	206.4	38.9	-	1. Agriculture, forestry and fishing				
2. การทำเหมืองแร่ และเหมืองหิน	1.6	0.1	-	1.5	-	-	-	2. Mining and quarrying				
3. การผลิต	132.4	6.7	1.2	64.7	42.0	17.7	0.1	3. Manufacturing				
4. ไฟฟ้า ก๊าซ ไอน้ำและระบบปรับอากาศ	7.8	-	7.4	0.4	-	-	-	4. Electricity, gas, steam and air conditioning supply				
5. การจัดหา การจัดการและการบำบัดน้ำเสีย ของเสีย และสิ่งปฏิกูล	1.7	0.1	1.1	0.1	0.2	0.1	-	5. Water supply; sewerage, waste management and remediation activities				
6. การก่อสร้าง	141.6	20.8	-	100.2	18.1	2.5	-	6. Construction				
7. การขายส่ง และการขายปลีก การซ่อมยานยนต์	208.0	10.2	0.1	81.1	76.2	40.4	-	7. Wholesale and retail trade; repair of motor vehicles and motorcycles				
8. การขนส่ง และสถานที่เก็บสินค้า	35.9	0.7	5.3	9.4	20.5	0.1	-	8. Transportation and storage				
9. ที่พักแรมและบริการด้านอาหาร	82.1	3.1	-	26.2	29.6	23.2	-	9. Accommodation and food service activities				
10. ข้อมูลข่าวสารและการสื่อสาร	4.1	-	1.2	2.4	0.5	-	-	10. Information and communication				
11. กิจกรรมทางการเงินและการประกันภัย	15.4	-	3.9	11.1	0.3	-	-	11. Financial and insurance activities				
12. กิจกรรมอสังหาริมทรัพย์	4.8	0.4	-	2.9	1.5	0.1	-	12. Real estate activities				
13. กิจกรรมทางวิชาชีพ วิทยาศาสตร์ และเทคนิค	11.4	0.1	2.7	2.2	6.0	0.4	-	13. Professional, scientific and technical activities				
14. กิจกรรมการบริหารและการสนับสนุน	14.1	1.1	0.2	10.2	2.3	0.3	-	14. Administrative and support service activities				
15. การบริหารราชการ การป้องกันประเทศ การประกันสังคม	75.9	-	75.9	-	-	-	-	15. Public administration and defence; compulsory social security				
16. การศึกษา	27.9	0.5	23.1	4.2	0.1	-	-	16. Education				
17. กิจกรรมด้านสุขภาพและงานสังคมสงเคราะห์	17.3	0.2	12.8	3.4	0.9	-	-	17. Human health and social work activities				
18. ศิลปะ ความบันเทิง และนันทนาการ	5.7	0.0	0.6	1.4	3.4	0.1	-	18. Arts, entertainment and recreation				
19. กิจกรรมบริการด้านอื่น ๆ	26.1	0.1	0.7	9.3	14.3	1.8	-	19. Other service activities				
20. กิจกรรมการจ้างงานในครัวเรือนส่วนบุคคล การผลิตสินค้าและบริการที่จำหน่ายเองเพื่อใช้ในครัวเรือน	1.8	-	-	1.8	-	-	-	20. Activities of households as employers; undifferentiated goods and services-producing activities of households for own use				
21. กิจกรรมขององค์กรระหว่างประเทศ	0.1	-	-	0.1	-	-	-	21. Activities of extraterritorial organizations and bodies				
22. ไม่ทราบ	-	-	-	-	-	-	-	22. Unknown				

ตารางที่ 7 จำนวนผู้มีงานทำ จำแนกตามสถานภาพทำงาน อุตสาหกรรม เพศ และเขตการปกครอง ภาคเหนือ (ต่อ)
TABLE 7 EMPLOYED PERSONS BY WORK STATUS, INDUSTRY, SEX AND AREA, NORTHERN REGION (Contd.)

อุตสาหกรรม	ในเขตเทศบาล MUNICIPAL AREA										INDUSTRY		
	สถานภาพการทำงาน Work Status												
	รวม	นายจ้าง	ลูกจ้างรัฐบาล	ลูกจ้างเอกชน	ทำงานส่วนตัว	ช่วยธุรกิจครอบครัว	การรวมกลุ่ม	นายจ้าง	ลูกจ้างรัฐบาล	ลูกจ้างเอกชน		ทำงานส่วนตัว	ช่วยธุรกิจครอบครัว
Total	Employer	Government Employee	Private Employee	Own Account Worker	Unpaid Family Worker	Members of Producers' Cooperatives	Employer	Government Employee	Private Employee	Own Account Worker	Unpaid Family Worker	Members of Producers' Cooperatives	
หญิง	1,032.1	16.0	158.9	299.6	322.3	234.5	0.8						FEMALE
1 เกษตรกรรม การป่าไม้ และการประมง	226.0	1.4	-	39.8	63.0	121.8	-						1. Agriculture, forestry and fishing
2. การทำเหมืองแร่ และเหมืองหิน	0.6	-	-	0.6	-	-	-						2. Mining and quarrying
3. การผลิต	150.0	3.2	0.7	67.8	49.8	28.3	0.3						3. Manufacturing
4. ไฟฟ้า ก๊าซ ไอน้ำและระบบปรับอากาศ	1.8	-	1.8	-	-	-	-						4. Electricity, gas, steam and air conditioning supply
5. การจัดหา น้ำ การจัดการและการบำบัดน้ำเสีย ของเสีย และสิ่งปฏิกูล	2.2	-	1.8	0.1	0.1	0.1	-						5. Water supply; sewerage, waste management and remediation activities
6. การก่อสร้าง	24.5	0.6	-	18.6	0.1	5.2	-						6. Construction
7. การขายส่ง และการขายปลีก การซ่อมยานยนต์	199.7	4.6	0.0	53.2	94.0	47.9	-						7. Wholesale and retail trade; repair of motor vehicles and motorcycles
8. การขนส่ง และสถานที่เก็บสินค้า	5.4	-	0.7	2.4	1.6	0.4	0.3						8. Transportation and storage
9. ที่พักแรมและบริการด้านอาหาร	140.3	4.9	-	41.1	69.4	24.8	-						9. Accommodation and food service activities
10. ข้อมูลข่าวสารและการสื่อสาร	2.6	-	0.6	1.5	0.1	0.5	-						10. Information and communication
11. กิจกรรมทางการเงินและการประกันภัย	16.9	0.2	3.1	12.2	1.4	-	-						11. Financial and insurance activities
12. กิจกรรมอสังหาริมทรัพย์	4.4	-	-	2.7	1.4	0.4	-						12. Real estate activities
13. กิจกรรมทางวิชาชีพ วิทยาศาสตร์ และเทคนิค	8.9	0.3	1.5	5.2	1.2	0.8	-						13. Professional, scientific and technical activities
14. กิจกรรมการบริหารและการสนับสนุน	8.5	-	-	5.7	2.0	0.9	-						14. Administrative and support service activities
15. การบริหารราชการ การป้องกันประเทศ การประกันสังคม	52.8	-	52.8	-	-	-	-						15. Public administration and defence; compulsory social security
16. การศึกษา	74.1	0.6	56.4	16.4	0.2	0.5	-						16. Education
17. กิจกรรมด้านสุขภาพและงานสังคมสงเคราะห์	50.9	-	39.2	8.1	3.3	0.2	0.1						17. Human health and social work activities
18. ศิลปะ ความบันเทิง และนันทนาการ	7.6	-	0.3	3.0	3.8	0.5	-						18. Arts, entertainment and recreation
19. กิจกรรมบริการด้านอื่น ๆ	41.7	0.3	-	8.0	30.8	2.5	0.0						19. Other service activities
20. กิจกรรมการจ้างงานในครัวเรือนส่วนบุคคล การผลิตสินค้าและบริการที่ขึ้นเองเพื่อใช้ในครัวเรือน	13.4	-	-	13.4	-	-	-						20. Activities of households as employers; undifferentiated goods and services-producing activities of households for own use
21. กิจกรรมขององค์กรระหว่างประเทศ	-	-	-	-	-	-	-						21. Activities of extraterritorial organizations and bodies
22. ไม่ทราบ	-	-	-	-	-	-	-						22. Unknown

ตารางที่ 7 จำนวนผู้มีงานทำ จำแนกตามสถานภาพทำงาน อุตสาหกรรม เพศ และเขตการปกครอง ภาคเหนือ (ต่อ)
TABLE 7 EMPLOYED PERSONS BY WORK STATUS, INDUSTRY, SEX AND AREA, NORTHERN REGION (Contd.)

อุตสาหกรรม	สถานภาพการทำงาน Work Status										INDUSTRY
	รวม		นายจ้าง	ลูกจ้างรัฐบาล	ลูกจ้างเอกชน	Private Employee	Own Account Worker	Unpaid Family Worker	ช่วยธุรกิจครอบครัว	การรวมกลุ่ม Producers' Cooperatives	
	Total	Employer	Government Employee	Private Employee	Own Account Worker	Unpaid Family Worker	Members of Producers' Cooperatives				
ยอดรวม	4,106.2	55.4	352.3	1,082.8	1,603.0	1,010.4	2.3	TOTAL			
ชาย	2,282.1	41.9	172.2	654.5	1,066.5	346.2	0.7	MALE			
1 เกษตรกรรม การป่าไม้ และการประมง	1,341.8	5.7	0.5	220.7	838.2	276.7	-	1. Agriculture, forestry and fishing			
2. การทำเหมืองแร่ และเหมืองหิน	10.9	-	0.9	10.0	-	-	-	2. Mining and quarrying			
3. การผลิต	151.1	8.4	-	83.5	45.4	13.2	0.7	3. Manufacturing			
4. ไฟฟ้า ก๊าซ ไอน้ำและระบบปรับอากาศ	6.5	-	6.2	0.3	-	-	-	4. Electricity, gas, steam and air conditioning supply			
5. การจัดหา น้ำ การจัดการและบำบัดน้ำเสีย ของเสีย และสิ่งปฏิกูล	6.8	0.5	3.1	2.0	0.5	0.7	-	5. Water supply; sewerage, waste management and remediation activities			
6. การก่อสร้าง	222.1	18.8	0.3	179.6	18.8	4.7	-	6. Construction			
7. การขายส่ง และการขายปลีก การซ่อมยานยนต์	235.7	4.6	-	88.7	104.9	37.6	-	7. Wholesale and retail trade; repair of motor vehicles and motorcycles			
8. การขนส่ง และสถานที่เก็บสินค้า	49.4	1.6	5.2	22.1	19.5	1.1	-	8. Transportation and storage			
9. ที่พักแรมและบริการด้านอาหาร	36.6	1.6	-	10.6	12.1	12.3	-	9. Accommodation and food service activities			
10. ข้อมูลข่าวสารและการสื่อสาร	1.8	-	0.3	0.3	1.3	-	-	10. Information and communication			
11. กิจกรรมทางการเงินและการประกันภัย	12.4	-	4.8	6.9	0.7	-	-	11. Financial and insurance activities			
12. กิจกรรมอสังหาริมทรัพย์	1.2	-	-	0.3	0.9	-	-	12. Real estate activities			
13. กิจกรรมทางวิชาชีพ วิทยาศาสตร์ และเทคนิค	8.7	0.8	2.7	4.6	0.7	-	-	13. Professional, scientific and technical activities			
14. กิจกรรมการบริหารและการบริการสนับสนุน	7.8	-	-	6.3	1.5	-	-	14. Administrative and support service activities			
15. การบริหารราชการ การป้องกันประเทศ การประกันสังคม	97.8	-	97.8	-	-	-	-	15. Public administration and defence; compulsory social security			
16. การศึกษา	35.2	-	31.7	2.9	0.6	-	-	16. Education			
17. กิจกรรมด้านสุขภาพและงานสังคมสงเคราะห์	16.5	-	16.2	0.3	-	-	-	17. Human health and social work activities			
18. ศิลปะ ความบันเทิง และนันทนาการ	8.1	-	2.7	0.5	4.9	-	-	18. Arts, entertainment and recreation			
19. กิจกรรมบริการด้านอื่น ๆ	29.4	-	-	12.5	16.7	0.2	-	19. Other service activities			
20. กิจกรรมการจ้างงานในครัวเรือนส่วนบุคคล การผลิตสินค้าและบริการที่สร้างขึ้นเองเพื่อใช้ในครัวเรือน	2.5	-	-	2.5	-	-	-	20. Activities of households as employers; undifferentiated goods and services-producing activities of households for own use			
21. กิจกรรมขององค์กรระหว่างประเทศ	-	-	-	-	-	-	-	21. Activities of extraterritorial organizations and bodies			
22. ไม่ทราบ	-	-	-	-	-	-	-	22. Unknown			

ไตรมาสที่ 1/2561 : Quarter 1/2018

นอกเขตเทศบาล NON-MUNICIPAL AREA

หน่วยเป็นพัน : in Thousands

ตารางที่ 7 จำนวนผู้มีงานทำ จำแนกตามสถานภาพทำงาน อุตสาหกรรม เพศ และเขตการปกครอง ภาคเหนือ (ต่อ)
TABLE 7 EMPLOYED PERSONS BY WORK STATUS, INDUSTRY, SEX AND AREA, NORTHERN REGION (Contd.)

อุตสาหกรรม	สถานภาพการทำงาน Work Status										INDUSTRY
	รวม	นายจ้าง Employer	ลูกจ้างรัฐบาล Government Employee	ลูกจ้างเอกชน Private Employee	ทำงานส่วนตัว		ช่วยธุรกิจ ครอบครัว Unpaid Family Worker	การรวมกลุ่ม Producers' Cooperatives			
					Own Account Worker	Worker					
	1,824.1	13.5	180.1	428.3	536.5	664.1	1.6				FEMALE
หญิง											
1. เกษตรกรรม การป่าไม้ และการประมง	947.0	3.8	0.9	151.2	245.5	545.6	-	-	-	-	1. Agriculture, forestry and fishing
2. การทำเหมืองแร่ และเหมืองหิน	1.3	-	0.3	1.1	-	-	-	-	-	-	2. Mining and quarrying
3. การผลิต	192.9	2.8	-	80.6	80.4	28.2	0.9	-	-	-	3. Manufacturing
4. ไฟฟ้า ก๊าซ ไอน้ำและระบบปรับอากาศ	1.5	-	1.5	-	-	-	-	-	-	-	4. Electricity, gas, steam and air conditioning supply
5. การจัดหา น้ำ การจัดการและการบำบัดน้ำเสีย ของเสีย และสิ่งปฏิกูล	3.3	0.7	1.8	0.5	-	0.3	-	-	-	-	5. Water supply; sewerage, waste management and remediation activities
6. การก่อสร้าง	54.0	0.9	-	45.3	1.0	6.8	-	-	-	-	6. Construction
7. การขายส่ง และการขายปลีก การซ่อมยานยนต์	246.7	3.8	-	59.8	115.5	67.6	-	-	-	-	7. Wholesale and retail trade; repair of motor vehicles and motorcycles
8. การขนส่ง และสถานที่เก็บสินค้า	7.5	-	1.8	2.1	3.1	0.6	-	-	-	-	8. Transportation and storage
9. ที่พักแรมและบริการด้านอาหาร	115.7	1.4	-	30.5	68.9	14.9	-	-	-	-	9. Accommodation and food service activities
10. ข้อมูลข่าวสารและการสื่อสาร	1.1	-	0.3	0.9	-	-	-	-	-	-	10. Information and communication
11. กิจกรรมทางการเงินและการประกันภัย	14.6	-	4.8	8.2	0.8	-	0.7	-	-	-	11. Financial and insurance activities
12. กิจกรรมอสังหาริมทรัพย์	1.7	-	-	1.0	0.8	-	-	-	-	-	12. Real estate activities
13. กิจกรรมทางวิชาชีพ วิทยาศาสตร์ และเทคนิค	3.8	-	1.8	2.0	-	-	-	-	-	-	13. Professional, scientific and technical activities
14. กิจกรรมการบริหารและการบริการสนับสนุน	7.9	0.1	-	7.5	0.3	-	-	-	-	-	14. Administrative and support service activities
15. การบริหารราชการ การป้องกันประเทศ การประกันสังคม	67.0	-	67.0	-	-	-	-	-	-	-	15. Public administration and defence; compulsory social security
16. การศึกษา	71.3	-	60.8	10.6	-	-	-	-	-	-	16. Education
17. กิจกรรมด้านสุขภาพและงานสังคมสงเคราะห์	43.8	-	38.4	4.2	1.2	-	-	-	-	-	17. Human health and social work activities
18. ศิลปะ ความบันเทิง และนันทนาการ	5.9	-	0.8	2.7	2.3	-	-	-	-	-	18. Arts, entertainment and recreation
19. กิจกรรมบริการด้านอื่น ๆ	23.6	-	-	6.6	16.6	0.3	-	-	-	-	19. Other service activities
20. กิจกรรมการจ้างงานในครัวเรือนส่วนบุคคล การผลิตสินค้าและบริการที่ขึ้นเองเพื่อใช้ในครัวเรือน	13.2	-	-	13.2	-	-	-	-	-	-	20. Activities of households as employers; undifferentiated goods and services-producing activities of households for own use
21. กิจกรรมขององค์กรระหว่างประเทศ	0.3	-	-	0.3	-	-	-	-	-	-	21. Activities of extraterritorial organizations and bodies
22. ไม่ทราบ	-	-	-	-	-	-	-	-	-	-	22. Unknown

ตารางที่ 8 จำนวนผู้มีงานทำ จำแนกตามอาชีพ และอุตสาหกรรม ภาคเหนือ (ต่อ)

TABLE 8 EMPLOYED PERSONS BY OCCUPATION AND INDUSTRY , NORTHERN REGION (Contd.)

ไตรมาสที่ 1/2561 : Quarter 1/2018

หน่วยเป็นพัน : In Thousands

อาชีพ	อุตสาหกรรม (ต่อ) Industry (Contd.)										ไม่ทราบ	OCCUPATION
	กิจกรรม อสังหาริมทรัพย์	กิจกรรมทางวิชาชีพ วิทยาศาสตร์ เทคโนโลยี	การบริหารสนับสนุน และบริการ	การบริหารราชการ ป้องกันประเทศ	การศึกษา	งานสังคมสงเคราะห์	ศิลปะ ความบันเทิง และนันทนาการ	บริการด้านอื่นๆ	งานในครัวเรือน	กิจกรรมขององค์กร		
Real estate activities	Professional, scientific technical activities	Administrative support service activities	Public administration, defence	Education	Health and social work	Art and entertainment	Other service	Activities of household	Extra-territorial	Unknown	TOTAL	
1. ผู้จัดการ ข้าราชการระดับอาวุโส และผู้บริหารภูมิภาค	12.2	32.9	38.3	293.4	208.5	128.5	27.1	120.7	30.9	0.4	-	-
2. ผู้ประกอบวิชาชีพด้านต่างๆ	-	8.6	0.2	43.3	145.3	54.1	4.6	0.1	-	0.3	-	1. managers, senior officials and Legislators
3. เจ้าหน้าที่เทคนิคและผู้ประกอบวิชาชีพที่เกี่ยวข้องกับด้านต่างๆ	1.7	9.0	1.2	43.0	4.7	20.2	1.5	4.0	-	-	-	2. Professionals and 3. Technicians and associate professionals
4. เสมียน	1.0	1.6	5.8	58.4	13.9	12.0	0.5	1.5	-	-	-	4. Clerks
5. พนักงานบริการและผู้จำหน่ายสินค้า	6.2	2.1	11.3	48.1	23.6	26.2	6.9	51.1	5.3	-	-	5. Service workers and sell goods
6. ผู้ปฏิบัติงานที่มีชื่อในด้านการเกษตร ป่าไม้ และประมง	-	1.7	1.2	4.1	0.6	0.6	1.3	0.7	1.5	-	-	6. Skilled agricultural forest and fishery workers
7. ช่างฝีมือ และผู้ปฏิบัติงานที่เกี่ยวข้อง	-	5.5	3.8	6.9	1.7	0.9	0.5	23.1	-	-	-	7. Craft and associate professionals
8. ผู้ควบคุมเครื่องจักรโรงงานและเครื่องจักร และผู้ปฏิบัติงานด้านการประกอบ	-	0.5	2.3	15.6	2.2	4.2	0.4	5.3	1.6	0.1	-	8. Plant and machine controllers and assemblers
9. ผู้ประกอบอาชีพงานพื้นฐาน	3.2	3.3	11.7	25.6	7.5	8.5	11.3	34.6	22.5	-	-	9. Elementary occupations
10. คนงานซึ่งมิได้จำแนกไปในหมวดอื่น	-	-	-	-	-	-	-	-	-	-	-	10. Workers not classifiable by occupation

อาชีพ	อุตสาหกรรม Industry										กิจการการเงินและ การประกันภัย Financial Intermediation	OCCUPATION	
	รวม	เกษตรกรรม และการป่าไม้ และการประมง Agriculture	การทำ เหมืองแร่ และเหมืองหิน Mining	การผลิต Manufacturing	ไฟฟ้า ก๊าซ ไอน้ำระบบปรับอากาศ Electricity	จัดหาน้ำ บำบัดน้ำเสีย และบำบัดน้ำ Water supply sewerage, waste	การก่อสร้าง Construction	การขายส่ง การขายปลีก การขายนายหน้า Wholesale Retail	การขนส่ง และ สถานที่เก็บสินค้า Transportation and storage	ที่พักแรมและ บริการด้านอาหาร Accommodation and food service			ข้อมูลข่าวสาร และการสื่อสาร Information and communication
ชาย	3,402.9	1,647.1	12.5	283.5	14.4	8.5	363.6	443.8	85.3	118.7	5.9	27.7	MALE
1. ผู้จัดการ ข้าราชการระดับอาวุโส และผู้บริหารระดับสูง	98.0	0.5	0.1	8.7	1.0	0.5	28.2	5.7	1.6	3.9	0.9	4.2	1. managers, senior officials and Legislators
2. ผู้ประกอบการวิชาชีพด้านต่างๆ	96.4	1.8	0.2	8.0	0.9	1.6	1.7	3.3	-	4.3	2.1	1.0	2. Professionals
3. เจ้าหน้าที่เทคนิคและผู้ประกอบการวิชาชีพ ที่เกี่ยวข้องกับด้านต่างๆ	86.0	0.2	0.7	6.1	2.9	0.4	3.9	8.1	0.3	0.3	0.3	9.5	3. Technicians and associate professionals
4. เสมียน	47.8	-	0.5	2.9	0.9	0.3	0.5	7.5	10.3	1.4	0.3	6.5	4. Clerks
5. พนักงานบริการและผู้จำหน่ายสินค้า	441.6	1.8	0.7	9.5	1.2	0.4	2.3	232.6	3.1	98.5	0.4	1.7	5. Service workers and sell goods
6. ผู้ปฏิบัติงานที่มีฝีมือในด้านการเกษตร ป่าไม้ และประมง	1,395.7	1,379.1	-	2.6	0.1	0.2	-	4.2	0.4	1.1	-	-	6. Skilled agricultural forest and fishery workers
7. ช่างฝีมือ และผู้ปฏิบัติงานที่เกี่ยวข้อง	500.5	1.4	1.8	169.4	5.5	1.6	203.8	78.7	0.6	1.5	2.0	1.6	7. Craft and associate professionals
8. ผู้ควบคุมเครื่องจักรโรงงานและเครื่องจักร และผู้ปฏิบัติงานด้านการประกอบ	234.0	24.5	8.1	53.4	1.1	1.3	20.5	31.6	61.5	0.1	-	2.5	8. Plant and machine controllers and assemblers
9. ผู้ประกอบการช่างเทคนิคขั้นสูง	502.9	237.8	0.5	22.9	0.8	2.3	102.7	72.1	7.5	7.7	-	0.7	9. Elementary occupations
10. คนงานที่มีฝีมือจำแนกไว้ในหมวดอื่น	-	-	-	-	-	-	-	-	-	-	-	-	10. Workers not classifiable by occupation
หญิง	2,856.3	1,173.0	1.9	343.0	3.3	5.5	78.5	446.4	12.9	255.9	3.7	31.5	FEMALE
1. ผู้จัดการ ข้าราชการระดับอาวุโส และผู้บริหารระดับสูง	42.1	1.1	-	5.4	0.3	-	2.1	6.9	-	5.2	0.2	2.2	1. managers, senior officials and Legislators
2. ผู้ประกอบการวิชาชีพด้านต่างๆ	199.0	1.2	-	5.1	0.4	0.6	1.2	3.5	-	0.6	0.2	1.5	2. Professionals
3. เจ้าหน้าที่เทคนิคและผู้ประกอบการวิชาชีพ ที่เกี่ยวข้องกับด้านต่างๆ	75.1	1.0	0.1	4.2	1.1	1.8	5.1	11.9	1.6	1.9	0.3	14.1	3. Technicians and associate professionals
4. เสมียน	129.3	0.3	0.6	11.7	0.5	1.7	3.0	13.5	4.2	4.7	1.6	9.6	4. Clerks
5. พนักงานบริการและผู้จำหน่ายสินค้า	678.4	-	-	12.0	0.3	-	-	355.9	-	216.3	1.3	1.5	5. Service workers and sell goods
6. ผู้ปฏิบัติงานที่มีฝีมือในด้านการเกษตร ป่าไม้ และประมง	1,001.8	995.6	0.3	0.4	0.4	0.1	-	1.4	-	0.0	-	-	6. Skilled agricultural forest and fishery workers
7. ช่างฝีมือ และผู้ปฏิบัติงานที่เกี่ยวข้อง	231.6	2.2	-	204.7	-	1.0	7.6	4.3	-	2.0	-	-	7. Craft and associate professionals
8. ผู้ควบคุมเครื่องจักรโรงงานและเครื่องจักร และผู้ปฏิบัติงานด้านการประกอบ	79.0	0.3	0.2	69.4	-	-	0.2	0.5	5.5	-	-	-	8. Plant and machine controllers and assemblers
9. ผู้ประกอบการช่างเทคนิคขั้นสูง	420.0	171.5	0.7	30.1	0.3	0.2	59.4	48.5	1.5	25.1	0.1	2.6	9. Elementary occupations
10. คนงานที่มีฝีมือจำแนกไว้ในหมวดอื่น	-	-	-	-	-	-	-	-	-	-	-	-	10. Workers not classifiable by occupation

ตารางที่ 8 จำนวนผู้มีงานทำ จำแนกตามอาชีพ อุตสาหกรรม และ เพศ ภาคเหนือ (ต่อ)

อาชีพ Occupation	อุตสาหกรรม (ต่อ) Industry (Contd.)										กิจกรรมของ องค์กร Extra- territorial	งานในครัวเรือน ส่วนบุคคล Activities of household	บริการด้านอื่นๆ Other service	ศิลปะ ความบันเทิง และนันทนาการ Art, entertainment	กิจกรรมด้านสุขภาพ งานสังคมสงเคราะห์ Health and social work	ไม่ทราบ Unknown	OCCUPATION	
	กิจกรรม อสังหาริมทรัพย์ Real estate activities	กิจกรรมทางวิชาชีพ วิทยาศาสตร์ Professional/scientific technical activities	การบริหารราชการ ป้องกันประเทศ Public admin- istration defence	การศึกษา Education	การบริการสุขภาพ และป้องกันประเทศ Health and social work	ศิลปะ ความบันเทิง และนันทนาการ Art, entertainment	บริการด้านอื่นๆ Other service	งานในครัวเรือน ส่วนบุคคล Activities of household	กิจกรรมของ องค์กร Extra- territorial	ไม่ทราบ Unknown								
ชาย																		MALE
1. ผู้จัดการ ข้าราชการระดับอาวุโส และผู้ปฏิบัติการพิเศษ และผู้บริหารพิเศษ 1. Manager, senior officials and Legislators	6.0	20.1	173.6	63.1	33.8	13.7	55.5	4.3	0.1	-	-	-	-	-	-	-	-	1. managers, senior officials and Legislators
2. ผู้ประกอบการวิชาชีพด้านต่างๆ 2. Professionals	-	0.4	34.8	5.8	0.8	-	0.1	-	-	-	-	-	-	-	-	-	-	2. Professionals
3. เจ้าหน้าที่เทคนิคและผู้ประกอบการวิชาชีพ ที่เกี่ยวข้องกับด้านต่างๆ 3. Technicians and associate professionals	-	5.3	14.8	39.0	9.2	3.2	0.1	-	-	-	-	-	-	-	-	-	-	3. Technicians and associate professionals
4. เสมียน 4. Clerks	1.1	5.7	31.8	1.2	8.6	1.1	2.8	-	-	-	-	-	-	-	-	-	-	4. Clerks
5. พนักงานบริการและผู้จำหน่ายสินค้า 5. Service workers and sell goods	0.2	0.2	10.0	1.7	3.5	-	0.2	-	-	-	-	-	-	-	-	-	-	5. Service workers and sell goods
6. ผู้ปฏิบัติงานที่มีฝีมือในด้านการเกษตร ป่าไม้ และประมง 6. Skilled agricultural forest and fishery workers	4.7	0.3	38.9	11.0	5.9	3.3	15.4	-	-	-	-	-	-	-	-	-	-	6. Skilled agricultural forest and fishery workers
7. ช่างฝีมือ และผู้ปฏิบัติงานที่เกี่ยวข้อง กับไม้ และประมง 7. Craft and associate professionals	-	0.4	3.8	0.5	0.6	0.9	0.7	0.7	-	-	-	-	-	-	-	-	-	7. Craft and associate professionals
8. ผู้ควบคุมเครื่องจักรโรงงานและเครื่องจักร และผู้ปฏิบัติงานด้านการประกอบ 9. ผู้ประกอบการช่างงานพื้นฐาน 8. Plant and machine controllers and assemblers 9. Elementary occupations	-	5.0	6.9	1.5	0.9	0.5	15.0	-	-	-	-	-	-	-	-	-	-	8. Plant and machine controllers and assemblers 9. Elementary occupations
10. คนงานซึ่งมีฝีมือจำแนกไว้ในหมวดอื่น 10. Workers not classifiable by occupation	-	0.5	15.6	1.7	3.1	0.4	4.0	1.6	0.1	-	-	-	-	-	-	-	-	10. Workers not classifiable by occupation
หญิง																		FEMALE
1. ผู้จัดการ ข้าราชการระดับอาวุโส และผู้ปฏิบัติการพิเศษ และผู้บริหารพิเศษ 1. Manager, senior officials and Legislators	6.2	12.8	119.8	145.4	94.7	13.4	65.2	26.6	0.3	-	-	-	-	-	-	-	-	1. managers, senior officials and Legislators
2. ผู้ประกอบการวิชาชีพด้านต่างๆ 2. Professionals	0.1	0.2	13.6	3.2	1.2	0.1	0.2	-	-	-	-	-	-	-	-	-	-	2. Professionals
3. เจ้าหน้าที่เทคนิคและผู้ประกอบการวิชาชีพ ที่เกี่ยวข้องกับด้านต่างๆ 3. Technicians and associate professionals	-	3.2	28.5	106.3	44.9	1.4	-	-	-	-	-	-	-	-	-	-	-	3. Technicians and associate professionals
4. เสมียน 4. Clerks	0.6	3.3	11.2	3.5	11.7	0.4	1.2	-	-	-	-	-	-	-	-	-	-	4. Clerks
5. พนักงานบริการและผู้จำหน่ายสินค้า 5. Service workers and sell goods	0.8	1.4	48.4	12.2	8.5	0.5	1.3	-	-	-	-	-	-	-	-	-	-	5. Service workers and sell goods
6. ผู้ปฏิบัติงานที่มีฝีมือในด้านการเกษตร ป่าไม้ และประมง 6. Skilled agricultural forest and fishery workers	1.5	1.8	9.3	12.6	20.3	3.6	35.7	5.3	-	-	-	-	-	-	-	-	-	6. Skilled agricultural forest and fishery workers
7. ช่างฝีมือ และผู้ปฏิบัติงานที่เกี่ยวข้อง กับไม้ และประมง 7. Craft and associate professionals	-	1.4	0.3	0.1	-	0.4	-	-	-	-	-	-	-	-	-	-	-	7. Craft and associate professionals
8. ผู้ควบคุมเครื่องจักรโรงงานและเครื่องจักร และผู้ปฏิบัติงานด้านการประกอบ 9. ผู้ประกอบการช่างงานพื้นฐาน 8. Plant and machine controllers and assemblers 9. Elementary occupations	-	0.5	-	0.2	-	-	8.1	-	-	-	-	-	-	-	-	-	-	8. Plant and machine controllers and assemblers 9. Elementary occupations
10. คนงานซึ่งมีฝีมือจำแนกไว้ในหมวดอื่น 10. Workers not classifiable by occupation	3.2	0.9	8.5	6.8	7.0	7.1	17.4	20.5	-	-	-	-	-	-	-	-	-	10. Workers not classifiable by occupation

ตารางที่ 8 จำนวนผู้จ้างงานทำ จำแนกตามอาชีพ อุตสาหกรรม เพศ และเขตการปกครอง ภาคเหนือ
TABLE 8 EMPLOYED PERSONS BY OCCUPATION INDUSTRY SEX AND AREA , NORTHERN REGION

อาชีพ	ในเขตเทศบาล MUNICIPAL AREA													รวม	OCCUPATION
	อุตสาหกรรม Industry														
	เกษตรกรรม การป่าไม้ และการประมง Agriculture	การทำ เหมืองแร่ และเหมืองหิน Mining	การผลิต ไฟฟ้า ก๊าซ ไอน้ำระบบปรับอากาศ Electricity	จัดหาน้ำ บ้านน้ำเสีย และประปา Water supply sewerage, waste	การก่อสร้าง Construction	การขายปลีก การช้อปปิ้ง whole sale&retail	การขนส่ง และ สถานที่เก็บสินค้า Transportation and storage	ที่พักแรมและ บริการด้านอาหาร Accommodation and food service	ข้อมูลข่าวสาร และการสื่อสาร Information communication	การเงินและ การประกันภัย Financial intermediation	การจ้างและ การประกันภัย Occupation	การจ้างและ การประกันภัย Occupation	การจ้างและ การประกันภัย Occupation		
Total	Total	Total	Total	Total	Total	Total	Total	Total	Total	Total	Total	Total	Total	Total	
ยอดรวม	531.3	2.2	282.4	9.7	3.9	166.1	407.7	41.3	222.4	6.7	32.3	2,153.0	TOTAL		
ชาย	305.3	1.6	132.4	7.8	1.7	141.6	208.0	35.9	82.1	4.1	15.4	1,120.8	MALE		
1. ผู้จัดการ ข้าราชการระดับอาวุโส และผู้บริหารอาวุโส	0.2	0.1	4.2	0.4	0.0	15.4	4.6	0.3	3.0	0.9	3.1	47.5	1. managers, senior officials and Legislators		
2. ผู้ประกอบวิชาชีพด้านต่างๆ	1.0	0.2	5.1	0.3	0.3	1.7	2.2	-	3.6	0.8	1.0	50.8	2. Professionals		
3. เจ้าหน้าที่เทคนิคและผู้ประกอบวิชาชีพ ที่เกี่ยวข้องกันต่างๆ	0.2	0.3	3.0	1.8	0.3	2.1	4.4	0.3	0.3	0.3	5.0	47.5	3. Technicians and associate professionals		
4. เสมียน	-	-	2.3	0.9	0.1	0.5	4.7	3.0	1.3	0.3	1.8	254	4. Clerks		
5. พนักงานบริการและผู้จำหน่ายสินค้า	1.5	-	2.8	0.6	-	0.1	122.1	2.5	66.4	0.2	1.2	239.8	5. Service workers and sell goods		
6. ผู้ปฏิบัติงานที่มีฝีมือในด้านการเกษตร ป่าไม้ และประมง	254.9	-	1.6	0.1	0.0	-	0.6	-	0.4	-	-	261.6	6. Skilled agricultural forest and fishery workers		
7. ช่างฝีมือ และผู้ปฏิบัติงานที่เกี่ยวข้อง	0.7	0.1	83.0	2.9	0.3	74.5	30.5	0.2	1.5	1.6	1.6	212.1	7. Craft and associate professionals		
8. ผู้ควบคุมเครื่องจักรโรงงานและเครื่องจักร และผู้ปฏิบัติงานด้านการประกอบ	5.2	0.9	23.4	0.7	0.5	6.8	15.3	26.9	0.1	-	1.0	96.0	8. Plant and machine controllers and assemblers		
9. ผู้ประกอบอาชีพพื้นฐาน	41.5	0.1	7.0	0.2	0.2	40.5	23.6	2.8	5.5	-	0.7	140.1	9. Elementary occupations		
10. คนงานซึ่งมีได้จำแนกไว้ในหมวดอื่น	-	-	-	-	-	-	-	-	-	-	-	-	-	10. Workers not classifiable by occupation	

ตารางที่ 8 จำนวนผู้จ้างงานทำ จำแนกตามอาชีพ อุตสาหกรรม เพศ และเขตการปกครอง ภาคเหนือ
TABLE 8 EMPLOYED PERSONS BY OCCUPATION INDUSTRY SEX AND AREA , NORTHERN REGION

อาชีพ	ในเขตเทศบาล MUNICIPAL AREA										รวม	OCCUPATION
	เกษตรกรรม และการประมง Agriculture	การทำเหมืองแร่ และเหมืองหิน Mining	การผลิต การไฟฟ้า และประปา Water supply sewerage, waste	ไฟฟ้า ก๊าซ ไอน้ำระบบปรับอากาศ Electricity	ก่อสร้าง Construction	การขายปลีก การชื้อขายส่ง whole sale&retail	การขนส่ง และ สถานที่เก็บสินค้า Transportation and storage	ที่พักแรมและ บริการด้านอาหาร Accommodation and food service	ข้อมูลข่าวสาร และการสื่อสาร Information communication	การเงินและ การประกันภัย Financial intermediation		
หญิง	226.0	0.6	150.0	1.8	2.2	24.5	199.7	5.4	140.3	2.6	16.9	FEMALE
1. ผู้จัดการ ข้าราชการระดับอาวุโส และผู้บังคับบัญชา	0.2	-	1.9	0.3	-	0.7	3.4	-	2.6	0.2	1.2	1. managers, senior officials and Legislators
2. ผู้ประกอบวิชาชีพด้านต่างๆ	1.2	-	1.9	0.4	-	1.2	1.6	-	0.0	0.2	1.5	2. Professionals
3. เจ้าหน้าที่เทคนิคและผู้ประกอบวิชาชีพ ที่เกี่ยวข้องกับด้านต่างๆ	0.2	0.1	3.3	0.7	1.0	2.6	9.7	1.0	1.5	0.3	6.2	3. Technicians and associate professionals
4. เสมียน	0.3	0.3	4.5	0.3	0.8	1.7	5.6	2.1	3.5	0.8	6.1	4. Clerks
5. พนักงานบริการและผู้จำหน่ายสินค้า	-	-	7.0	-	-	-	158.6	-	116.8	1.0	0.6	5. Service workers and sell goods
6. ผู้ปฏิบัติงานที่มีฝีมือในด้านการเกษตร ป่าไม้ และประมง	190.6	-	0.4	-	0.1	-	0.4	-	0.0	-	-	6. Skilled agricultural forest and fishery workers
7. ช่างฝีมือ และผู้ปฏิบัติงานที่เกี่ยวข้อง	0.3	-	89.9	-	0.1	2.5	2.7	-	1.4	-	-	7. Craft and associate professionals
8. ผู้ควบคุมเครื่องจักรโรงงานและเครื่องจักร และผู้ปฏิบัติงานด้านการประกอบ	0.3	-	29.5	-	-	0.2	0.5	1.8	-	-	-	8. Plant and machine controllers and assemblers
9. ผู้ประกอบอาชีพงานพื้นฐาน	33.1	0.2	11.7	0.1	0.2	15.7	17.2	0.6	14.4	0.1	1.3	9. Elementary occupations
10. คนงานซึ่งมิได้จำแนกไว้ในหมวดอื่น	-	-	-	-	-	-	-	-	-	-	-	10. Workers not classifiable by occupation

ตารางที่ 8 จำนวนผู้จ้างงานทำ งานตามอาชีพ อุตสาหกรรม พืช และเขตการปกครอง ภาคเหนือ (ต่อ)
TABLE 8 EMPLOYED PERSONS BY OCCUPATION INDUSTRY SEX AND AREA , NORTHERN REGION (Contd.)

ไตรมาสที่ 1/2561 : Quarter 1/2018

หน่วยนับพัน : In Thousands

อาชีพ	อุตสาหกรรม (ต่อ) Industry (Contd.)										ไม่ทราบ	OCCUPATION
	กิจกรรม อสังหาริมทรัพย์ Real estate activities	กิจกรรมทางวิชาชีพ วิทย์และเทคโนโลยี Professional, scientific technical activities	การบริหารสนับสนุน และป้องกันประเทศ Administrative and support service activities	การบริหารราชการ ป้องกันประเทศ Public admin- istration, defence	การศึกษา Education	กิจกรรมด้านสุขภาพ งานสังคมสงเคราะห์ Health and social work	ศิลปะ ความบันเทิง และนันทนาการ Art, entertainment	บริการด้านอื่นๆ Other service	งานในครัวเรือน ส่วนบุคคล Activities of household	กิจกรรมของ องค์กร Extra- territorial		
ยอดรวม	9.2	20.4	22.6	128.7	102.0	68.2	13.2	67.7	15.2	0.1	-	TOTAL
ชาย	4.8	11.4	14.1	75.9	27.9	17.3	5.7	26.1	1.8	0.1	-	MALE
1. ผู้จัดการ ข้าราชการระดับอาวุโส และผู้บัญชาการหน่วย และผู้นำผู้ติดตาม	-	0.4	0.6	10.0	4.0	0.2	-	0.1	-	-	-	1. managers, senior officials and Legislators
2. ผู้ประกอบวิชาชีพด้านต่างๆ	-	3.7	0.1	8.8	15.4	5.8	0.9	0.1	-	-	-	2. Professionals
3. เจ้าหน้าที่เทคนิคและผู้ประกอบวิชาชีพ ที่เกี่ยวข้องกันต่างๆ	0.7	4.1	0.9	17.8	1.1	2.3	0.9	1.9	-	-	-	3. Technicians and associate professionals
4. เสมียน	-	0.2	0.4	6.5	0.7	2.6	-	0.2	-	-	-	4. Clerks
5. พนักงานบริการและผู้จำหน่ายสินค้า	4.1	0.1	6.0	15.4	4.5	3.4	2.0	6.9	-	-	-	5. Service workers and sell goods
6. ผู้ปฏิบัติงานที่มีฝีมือในด้านการเกษตร ป่าไม้ และประมง	-	0.3	0.6	1.6	0.4	0.1	0.6	-	0.5	-	-	6. Skilled agricultural forest and fishery workers
7. ช่างฝีมือ และผู้ปฏิบัติงานที่เกี่ยวข้อง	-	2.6	1.3	3.1	0.7	0.1	0.2	7.0	-	-	-	7. Craft and associate professionals
8. ผู้ควบคุมเครื่องจักรโรงงานและเครื่องจักร และผู้ปฏิบัติงานด้านการประกอบ	-	-	1.6	6.4	0.7	1.9	0.4	3.7	0.5	0.1	-	8. Plant and machine controllers and assemblers
9. ผู้ประกอบอาชีพงานพื้นฐาน	-	-	2.7	6.4	0.4	0.8	0.7	6.3	0.8	-	-	9. Elementary occupations
10. คนงานซึ่งมิได้จำแนกไว้ในหมวดอื่น	-	-	-	-	-	-	-	-	-	-	-	10. Workers not classifiable by occupation

ตารางที่ 8 จำนวนผู้จ้างทำ งานในตามอาชีพ อุตสาหกรรม พศ และเขตการปกครอง ภาคเหนือ (ต่อ)
TABLE 8 EMPLOYED PERSONS BY OCCUPATION INDUSTRY SEX AND AREA , NORTHERN REGION (Contd.)

อาชีพ	ในเขตเทศบาล MUNICIPAL AREA											รวมเป็นหมู่...person
	อุตสาหกรรม (ต่อ) Industry (Contd.)											
	กิจกรรม อสังหาริมทรัพย์ Real estate activities	กิจกรรมทางวิชาชีพ วิชาชีพและเทคนิค Professional, scientific technical activities	การบริหารสนับสนุน และป้องกันประเทศ Administrative support service activities	การบริหารราชการ ป้องกันประเทศ Public admini- stration defence	การศึกษา Education	กิจกรรมด้านสุขภาพ งานสังคมสงเคราะห์ Health and social work	ศิลปะ ความบันเทิง และนันทนาการ Art entertainment	บริการด้านอื่นๆ Other service	งานในครัวเรือน ส่วนบุคคล Activities of household	กิจกรรมของ องค์กร Extra- territorial	ไม่ทราบ Unknown	
หญิง	4.4	8.9	8.5	52.8	74.1	50.9	7.6	41.7	13.4	-	-	FEMALE
1. ผู้จัดการ ข้าราชการระดับอาวุโส และผู้บังคับบัญชา	0.1	0.2	-	4.6	2.2	0.2	0.1	0.2	-	-	-	1. managers, senior officials and Legislators
2. ผู้ประกอบวิชาชีพด้านต่างๆ	-	2.7	0.2	17.9	53.7	26.3	0.4	-	-	-	-	2. Professionals
3. เจ้าหน้าที่เทคนิคและผู้ประกอบวิชาชีพ ที่เกี่ยวข้องกับด้านต่างๆ	0.6	2.6	-	3.8	1.7	7.9	0.4	0.6	-	-	-	3. Technicians and associate professionals
4. เสมียน	0.8	0.9	3.9	20.4	6.1	3.5	0.3	1.3	-	-	-	4. Clerks
5. พนักงานบริการและผู้จำหน่ายสินค้า	0.8	1.8	0.7	2.3	5.7	9.3	2.1	23.9	3.1	-	-	5. Service workers and sell goods
6. ผู้ปฏิบัติงานที่มีฝีมือในด้านการเกษตร ป่าไม้ และประมง	-	0.1	-	0.0	0.1	-	-	-	-	-	-	6. Skilled agricultural forest and fishery workers
7. ช่างฝีมือ และผู้ปฏิบัติงานที่เกี่ยวข้อง	-	0.5	0.2	-	0.2	-	-	3.7	-	-	-	7. Craft and associate professionals
8. ผู้ควบคุมเครื่องจักรโรงงานและเครื่องจักร และผู้ปฏิบัติงานด้านการประกอบ	-	-	-	-	0.2	0.4	-	1.3	-	-	-	8. Plant and machine controllers and assemblers
9. ผู้ประกอบอาชีพงานพื้นฐาน	2.2	0.1	3.6	3.7	4.1	3.3	4.3	10.6	10.3	-	-	9. Elementary occupations
10. คนงานซึ่งมิได้จำแนกไว้ในหมวดอื่น	-	-	-	-	-	-	-	-	-	-	-	10. Workers not classifiable by occupation

ตารางที่ 8 จำนวนผู้จ้างทำ จำแนกตามอาชีพ อุตสาหกรรม เขต และเขตการปกครอง ภาคเหนือ

TABLE 8 EMPLOYED PERSONS BY OCCUPATION INDUSTRY SEX AND AREA, NORTHERN REGION

อาชีพ	เมืองหลวงเขต NON-MUNICIPAL AREA										TOTAL	MALE	OCCUPATION	
	รวม	เกษตรกรรม การป่าไม้ และการประมง	การทำเหมืองแร่ และเหมืองหิน	การผลิต ไฟฟ้า ก๊าซ ไอน้ำระบบปรับอากาศ	อุตสาหกรรม การก่อสร้าง	การขนส่ง การขนส่ง สถานที่เก็บสินค้า	ที่พักแรมและ บริการด้านอาหาร	ข้อมูลข่าวสาร และการสื่อสาร	การเงินและ การประกันภัย	การจ้างและ การประกันภัย				
	Total	Agriculture	Mining	Electricity	Construction	Transportation and storage	Accommodation and food service	Information and communication	Financial intermediation					
ยอดรวม	4,106.2	2,288.8	12.2	344.0	8.0	10.1	276.1	482.4	56.9	152.3	2.9	26.9		
ชาย	2,282.1	1,341.8	10.9	151.1	6.5	6.8	222.1	235.7	49.4	36.6	1.8	12.4		
1. ผู้จัดการ ข้าราชการระดับอาวุโส และผู้บริหารระดับสูง	50.5	0.3	-	4.6	0.6	0.5	12.9	1.1	1.2	0.9	-	1.2	1.1, 2.1, managers, senior officials and Legislators	
2. ผู้ประกอบวิชาชีพด้านต่างๆ	45.6	0.8	-	2.9	0.7	1.3	-	1.1	-	0.6	1.3	-	2. Professionals	
3. เจ้าหน้าที่เทคนิคและผู้ประกอบวิชาชีพ ที่เกี่ยวข้องกับด้านต่างๆ	38.5	-	0.4	3.1	1.1	0.1	1.8	3.7	-	-	-	4.5	3. Technicians and associate professionals	
4. เสมียน	22.4	-	0.5	0.6	-	0.2	-	2.9	7.3	0.1	-	4.6	4. Clerks	
5. พนักงานบริการและผู้จำหน่ายสินค้า	201.8	0.2	0.7	6.6	0.6	0.4	2.2	110.5	0.6	32.1	0.1	0.5	5. Service workers and sell goods	
6. ผู้ปฏิบัติงานที่มีฝีมือในด้านการเกษตร ป่าไม้ และประมง	1,134.0	1,124.2	-	1.0	-	0.1	-	3.6	0.4	0.7	-	-	6. Skilled agricultural forest and fishery workers	
7. ช่างฝีมือ และผู้ปฏิบัติงานที่เกี่ยวข้อง	288.5	0.7	1.7	86.3	2.6	1.4	129.3	48.2	0.5	-	0.4	-	7. Craft and associate professionals	
8. ผู้ควบคุมเครื่องจักรโรงงานและเครื่องจักร และผู้ปฏิบัติงานด้านการประกอบ	138.0	19.3	7.2	30.0	0.4	0.8	13.7	16.3	34.6	-	-	1.5	8. Plant and machine controllers and assemblers	
9. ผู้ประกอบอาชีพพื้นฐาน	362.9	196.3	0.4	16.0	0.6	2.0	62.2	48.5	4.8	2.2	-	-	9. Elementary occupations	
10. คนงานซึ่งมิได้จำแนกไว้ในหมวดอื่น	-	-	-	-	-	-	-	-	-	-	-	-	-	10. Workers not classifiable by occupation

ตารางที่ 8 จำนวนผู้จ้างงานทำ ข้ามเขตอาชีพ และอุตสาหกรรม ภาคเหนือ
TABLE 8 EMPLOYED PERSONS OCCUPATION INDUSTRY AND AREA , NORTHERN REGION

ไตรมาสที่ 1 : 2561 : Quarter 1/2018

หน่วยของตาราง : Non-Municipal Area

หน่วยนับพัน : In Thousands

อาชีพ	อุตสาหกรรม Non-Municipal Area										รวม	กิจการการเงินและ การประกันภัย Financial intermedation	OCCUPATION	
	เกษตรกรรม และการประมง Agriculture	การป่าไม้ เหมืองแร่ และเหมืองหิน Mining	การทำ เหมืองแร่ และเหมืองหิน Mining	การผลิต ไฟฟ้า ก๊าซ ไอน้ำระบบปรับอากาศ Electricity	จัดหา น้ำ ปวดน้ำเสีย และประปา Water supply sewerage, waste	อุตสาหกรรม การก่อสร้าง Construction	Last Industry	การขายส่ง การขายปลีก การช้อปปิ้ง whole sale&retail	การขนส่ง และ สถานที่เก็บสินค้า Transportation and storage	ที่พักแรมและ บริการด้านอาหาร Accommodation and food service				ข้อมูลข่าวสาร และการสื่อสาร Information communication
หญิง	947.0	1.3	1.3	192.9	1.5	3.3	54.0	246.7	7.5	115.7	1.1	14.6	14.6	FEMALE
1. ผู้จัดการ ข้าราชการระดับอาวุโส และผู้บังคับบัญชา	0.9	-	-	3.6	-	-	1.4	3.5	-	2.6	-	-	1.0	1. managers, senior officials and Legislators
2. ผู้ประกอบวิชาชีพด้านต่างๆ และผู้บังคับบัญชา	-	-	-	3.2	-	0.6	-	1.9	-	0.6	-	-	-	2. Professionals
3. เจ้าหน้าที่เทคนิคและผู้ประกอบวิชาชีพ ที่เกี่ยวข้องกับด้านต่างๆ	0.8	-	-	0.9	0.4	0.8	2.5	2.2	0.7	0.4	-	-	7.8	3. Technicians and associate professionals
4. เสมียน	-	0.3	0.3	7.1	0.2	0.9	1.3	7.9	2.2	1.2	0.8	3.5	3.5	4. Clerks
5. พนักงานบริการและผู้จำหน่ายสินค้า	-	-	-	5.0	0.3	-	-	197.4	-	99.5	0.3	1.0	1.0	5. Service workers and sell goods
6. ผู้ปฏิบัติงานที่มีฝีมือในด้านการเกษตร ป่าไม้ และประมง	805.0	0.3	0.3	-	0.4	-	-	1.0	-	-	-	-	-	6. Skilled agricultural forest and fishery workers
7. ช่างฝีมือ และผู้ปฏิบัติงานที่เกี่ยวข้อง	1.9	-	-	114.9	-	0.9	5.2	1.6	-	0.7	-	-	-	7. Craft and associate professionals
8. ผู้ควบคุมเครื่องจักรโรงงานและเครื่องจักร และผู้ปฏิบัติงานด้านการประกอบ	-	0.2	0.2	39.9	-	-	-	-	3.7	-	-	-	-	8. Plant and machine controllers and assemblers
9. ผู้ประกอบอาชีพงานพื้นฐาน	138.4	0.6	0.6	18.4	0.2	-	43.7	31.3	1.0	10.7	-	1.3	1.3	9. Elementary occupations
10. คนงานซึ่งมิได้จำแนกไว้ในหมวดอื่น	-	-	-	-	-	-	-	-	-	-	-	-	-	10. Workers not classifiable by occupation

ตารางที่ 8 จำนวนผู้จ้างทำ จำแนกตามอาชีพ อุตสาหกรรม เขต และ เขตการปกครอง ภาคเหนือ (ต่อ)

TABLE 8 EMPLOYED PERSONS BY OCCUPATION INDUSTRY SEX AND AREA , NORTHERN REGION (Contd.)

ไตรมาสที่ 1/2561 : Quarter 1/2018

หน่วยนับพัน : in Thousands

อาชีพ	อุตสาหกรรม (ต่อ) Industry (Contd.)										ไม่ทราบ	กิจกรรมขององค์กร Extra-territorial	OCCUPATION
	กิจกรรม อสังหาริมทรัพย์ Real estate activities	กิจกรรมทางวิชาชีพ วิทยาศาสตร์และเทคนิค Professional, scientific and technical activities	การบริหารสนับสนุน และป้องกันประเทศ Administrative and support service activities	การบริหารราชการ ข้าราชการ Public administration	การศึกษา Education	กิจกรรมด้านสุขภาพ งานสังคมศาสตร์ Health and social work	ศิลปะ ความบันเทิง และนันทนาการ Art, entertainment	บริการด้านอื่นๆ Other service	งานในครัวเรือน ส่วนบุคคล Activities of household	กิจกรรมขององค์กร Extra-territorial			
ยอดรวม	2.9	12.6	15.7	164.8	106.5	60.3	13.9	52.9	15.7	0.3	-	TOTAL	
ชาย	1.2	8.7	7.8	97.8	35.2	16.5	8.1	29.4	2.5	-	-	MALE	
1. ผู้จัดการ ข้าราชการระดับอาวุโส และผู้บริหารอาวุโส	-	-	-	24.8	1.8	0.6	-	-	-	-	-	1. managers, senior officials and Legislators	
2. ผู้ประกอบวิชาชีพด้านต่างๆ	-	1.6	-	6.0	23.6	3.3	2.4	-	-	-	-	2. Professionals	
3. เจ้าหน้าที่เทคนิคและผู้ประกอบวิชาชีพที่เกี่ยวข้องกันต่างๆ	0.4	1.6	0.3	14.0	0.1	6.3	0.2	0.9	-	-	-	3. Technicians and associate professionals	
4. เสมียน	0.2	-	0.6	3.5	1.0	0.9	-	-	-	-	-	4. Clerks	
5. พนักงานบริการและผู้จำหน่ายสินค้า	0.6	0.1	4.3	23.5	6.5	2.5	1.4	8.6	-	-	-	5. Service workers and sell goods workers	
6. ผู้ปฏิบัติงานที่มีฝีมือในด้านการเกษตร ป่าไม้ และประมง	-	0.1	-	2.2	0.2	0.4	0.3	0.7	0.2	-	-	6. Skilled agricultural forest and fishery workers	
7. ช่างฝีมือ และผู้ปฏิบัติงานที่เกี่ยวข้อง	-	2.3	1.5	3.8	0.8	0.8	0.4	7.9	-	-	-	7. Craft and associate professionals	
8. ผู้ควบคุมเครื่องจักรโรงงานและเครื่องจักร และผู้ปฏิบัติงานด้านการประกอบ	-	0.5	0.7	9.2	1.1	1.2	-	0.4	1.2	-	-	8. Plant and machine controllers and assemblers	
9. ผู้ประกอบอาชีพพื้นฐาน	-	2.4	0.5	10.7	0.3	0.6	3.5	10.9	1.1	-	-	9. Elementary occupations	
10. คนงานซึ่งมิได้จำแนกไว้ในหมวดอื่น	-	-	-	-	-	-	-	-	-	-	-	10. Workers not classifiable by occupation	

ตารางที่ 8 จำนวนผู้จ้างทำ ข้ามเขตอาชีพ และอุตสาหกรรม ภาคเหนือ (ต่อ)

TABLE 8 EMPLOYED PERSONS OCCUPATION INDUSTRY AND AREA , NORTHERN REGION (Contd.)

อาชีพ	เขตเทศบาล NON-MUNICIPAL AREA										ไม่ทราบ	OCCUPATION
	อุตสาหกรรม (ต่อ) Industry (Contd.)											
	กิจกรรมอสังหาริมทรัพย์	กิจกรรมทางวิชาชีพวิทย์และเทคโนโลยี	การบริหารสนับสนุนและป้องกันประเทศ	การบริหารราชการท้องถิ่น	การศึกษา	กิจกรรมด้านสุขภาพ	ศิลปะ ความบันเทิง และนันทนาการ	บริการด้านอื่นๆ	งานไม่ครัวเรือน	กิจกรรมขององค์กร		
Real estate activities	Professional, scientific technical activities	Administrative support service activities	Public administration	Education	Health and social work	Art entertainment	Other service	Activities of household	Extra-territorial			
หญิง	1.7	3.8	7.9	67.0	71.3	43.8	5.9	23.6	13.2	0.3	-	FEMALE
1. ผู้จัดการ ข้าราชการระดับอาวุโสและผู้บังคับบัญชา	-	-	0.1	9.0	1.0	1.0	-	-	-	-	-	1. managers, senior officials and Legislators
2. ผู้ประกอบวิชาชีพด้านต่างๆ	-	0.5	-	10.6	52.6	18.5	1.0	-	-	0.3	-	2. Professionals
3. เจ้าหน้าที่เทคนิคและผู้ประกอบวิชาชีพที่เกี่ยวข้องกับด้านต่างๆ	-	0.7	-	7.5	1.9	3.8	-	0.6	-	-	-	3. Technicians and associate professionals
4. เสมียน	-	0.5	1.0	28.0	6.1	5.0	0.2	-	-	-	-	4. Clerks
5. พนักงานบริการและผู้จำหน่ายสินค้า	0.8	-	0.3	6.9	6.9	11.1	1.5	11.8	2.2	-	-	5. Service workers and sell goods
6. ผู้ปฏิบัติงานที่มีฝีมือในด้านการเกษตร ป่าไม้ และประมง	-	1.2	0.6	0.3	-	-	0.4	-	0.8	-	-	6. Skilled agricultural forest and fishery workers
7. ช่างฝีมือ และผู้ปฏิบัติงานที่เกี่ยวข้อง	-	-	0.8	-	-	-	-	4.4	-	-	-	7. Craft and associate professionals
8. ผู้ควบคุมเครื่องจักรโรงงานและเครื่องจักรและผู้ปฏิบัติงานด้านการประกอบ	-	-	-	-	0.3	0.7	-	-	-	-	-	8. Plant and machine controllers and assemblers
9. ผู้ประกอบอาชีพงานพื้นฐาน	1.0	0.8	5.0	4.8	2.7	3.8	2.8	6.8	10.2	-	-	9. Elementary occupations
10. คนงานซึ่งมิได้จำแนกไว้ในหมวดอื่น	-	-	-	-	-	-	-	-	-	-	-	10. Workers not classifiable by occupation

ตารางที่ 9 จำนวนผู้ปฏิบัติงาน จำแนกตามอาชีพ จำนวนชั่วโมงทำงานต่อสัปดาห์ การมีรายได้หรือขอและต้องการทำงานเพิ่มขึ้น ภาคเหนือ
TABLE 9 EMPLOYED PERSONS BY OCCUPATION, HOURS WORKED PER WEEK, AVAILABILITY FOR ADDITIONAL WORK, NORTHERN REGION

ไตรมาสที่ 1/2561 : Quarter 1/2018	จำนวนชั่วโมงทำงาน และ กรณีลาเพื่อขอ และต้องการทำงานเพิ่มขึ้น	อาชีพ Occupation											รวม Total	คนงานซึ่งมี ได้จำแนกไว้ ไม่พบคลื่น Not classifiable	HOURS WORKED, AND AVAILABILITY FOR ADDITIONAL WORK
		ผู้จัดการ Legislators & Managers	ผู้ประกอบวิชาชีพ ต่างต่าง Professional	เจ้าหน้าที่เทคนิค และผู้ประกอบ วิชาชีพ Technicians	เสมียน Clerks	ผู้จำหน่ายสินค้า Service Workers	ด้านการเกษตร ป่าไม้และประมง Agricultural & Fishery	ช่างฝีมือและผู้ปฏิบัติ งานที่เกี่ยวข้อง Craft & associat	ผู้ควบคุมเครื่องจักร งานด้านการประกอบ Plant & Machine controls	ผู้ประกอบอาชีพ งานพื้นฐาน Elementary occupations	ไม่พบคลื่น Not classifiable	รวม TOTAL			
ยอดรวม		6,259.2	140.0	295.4	161.1	177.1	1,119.9	2,397.5	732.1	313.0	922.9	-	-	-	-
มี		84.4	0.4	1.0	0.7	0.7	4.9	21.3	10.1	3.1	42.2	-	-	-	Available
ไม่มี		6,174.8	139.7	294.4	160.4	176.4	1,115.0	2,376.2	722.0	309.9	880.7	-	-	-	Not available
มีงานประจำแต่ไม่ได้ทำงาน		72.1	1.5	0.4	0.7	0.7	5.1	50.2	4.1	4.3	5.3	-	-	-	With job not work
มี		6.1	0.4	-	-	-	-	3.6	0.8	-	1.3	-	-	-	Available
ไม่มี		66.0	1.1	0.4	0.7	0.7	5.1	46.5	3.2	4.3	4.0	-	-	-	Not available
1-9 ชั่วโมง		18.3	0.3	-	0.4	0.6	0.7	9.5	1.9	0.2	4.7	-	-	-	1-9 hours
มี		1.6	-	-	-	-	0.1	0.3	-	-	1.3	-	-	-	Available
ไม่มี		16.7	0.3	-	0.4	0.6	0.6	9.2	1.9	0.2	3.5	-	-	-	Not available
10-19 ชั่วโมง		194.6	1.9	3.0	2.4	6.0	13.4	111.8	14.6	5.0	36.6	-	-	-	10-19 hours
มี		11.2	-	-	-	0.2	0.3	4.3	1.3	0.2	5.0	-	-	-	Available
ไม่มี		183.4	1.9	3.0	2.4	5.8	13.1	107.4	13.3	4.8	31.6	-	-	-	Not available
20-29 ชั่วโมง		691.8	12.4	42.8	17.0	23.6	50.1	361.5	58.4	23.7	102.5	-	-	-	20-29 hours
มี		24.9	-	0.1	0.1	0.5	1.8	6.4	1.2	-	14.8	-	-	-	Available
ไม่มี		666.9	12.4	42.7	16.9	23.0	48.3	355.1	57.2	23.7	87.7	-	-	-	Not available
30-34 ชั่วโมง		492.8	5.0	13.9	7.3	8.0	48.8	251.3	63.8	18.1	76.6	-	-	-	30-34 hours
มี		18.1	-	0.2	0.4	-	0.7	2.5	4.7	1.4	8.2	-	-	-	Available
ไม่มี		474.7	5.0	13.7	6.9	8.0	48.1	248.8	59.0	16.7	68.4	-	-	-	Not available
35-39 ชั่วโมง		774.5	29.8	114.2	41.2	45.7	96.3	300.9	53.2	19.5	73.6	-	-	-	35-39 hours
มี		5.3	-	0.2	0.3	-	1.2	1.0	0.5	-	2.2	-	-	-	Available
ไม่มี		769.2	29.8	114.0	41.0	45.7	95.1	299.9	52.7	19.5	71.4	-	-	-	Not available
40-49 ชั่วโมง		2,709.6	59.9	95.5	75.0	78.0	458.0	930.3	374.5	157.9	480.6	-	-	-	40-49 hours
มี		12.1	-	0.5	-	-	0.5	2.1	-	1.5	7.6	-	-	-	Available
ไม่มี		2,697.5	59.9	95.0	75.0	78.0	457.6	928.2	374.5	156.4	473.0	-	-	-	Not available
50 ชั่วโมงขึ้นไป		1,305.4	29.3	25.7	17.0	14.7	447.6	382.2	161.8	84.3	142.9	-	-	-	50 hours and over
มี		5.0	-	-	-	-	0.4	1.1	1.6	-	1.9	-	-	-	Available
ไม่มี		1,300.4	29.3	25.7	17.0	14.7	447.2	381.0	160.2	84.3	141.0	-	-	-	Not available

หน่วยเป็นพัน : In Thousands

ตารางที่ 9 จำนวนผู้มีงานทำ จำแนกตามอาชีพ จำนวนชั่วโมงทำงานต่อสัปดาห์ การมีเวลาถือพลและต้องการทำงานเพิ่มขึ้น และเพศ ภาคเหนือ
TABLE 9 EMPLOYED PERSONS BY OCCUPATION, HOURS WORKED PER WEEK, AVAILABILITY FOR ADDITIONAL WORK AND SEX, NORTHERN REGION

ไตรมาสที่ 1/2561 : Quarter 1/2018	จำนวนชั่วโมงทำงาน เพศ และ การมีเวลาถือพล และต้องการทำงานเพิ่มขึ้น	รวม	อาชีพ Occupation										ผู้ประกอบอาชีพ Elementary occupations	คนงานซึ่งมี ได้งานทำ ใหม่ต่อสัปดาห์ Not Classifiable	HOURS WORKED, SEX AND AVAILABILITY FOR ADDITIONAL WORK
			ผู้จัดการ Legislators & Managers	ผู้ประกอบวิชาชีพ ต่างต่าง Professional	เจ้าหน้าที่เทคนิค และช่างฝีมือ Technicians	เสมียน Clerks	พนักงานบริการ ผู้จำหน่ายสินค้า Service Workers	ด้านการเกษตร ป่าไม้และประมง Agricultural & Fishery	ช่างฝีมือและผู้ปฏิบัติงาน งานที่เกี่ยวกับ Craft & associat	ผู้ควบคุมเครื่องจักร Plant & Machine controls	ผู้ประกอบอาชีพ Elementary occupations	คนงานซึ่งมี ได้งานทำ ใหม่ต่อสัปดาห์ Not Classifiable			
ชาย		3,402.9	98.0	96.4	86.0	47.8	441.6	1,395.7	500.5	234.0	502.9	-	-	TOTAL(MALE)	-
มี		45.5	0.4	-	0.2	2.5	11.1	6.1	3.1	22.2	-	-	Available		
ไม่มี		3,357.4	97.6	96.4	86.0	47.7	439.1	1,384.6	494.5	230.9	480.7	-	Not available		
มีงานประจำเต็มเวลา		43.0	0.9	0.7	-	0.9	32.0	3.7	2.5	2.2	-	-	With job not work		
มี		3.1	0.4	0.7	-	0.9	1.4	0.8	-	0.5	-	-	Available		
ไม่มี		40.0	0.5	0.7	-	0.9	30.6	2.8	2.5	1.8	-	-	Not available		
1-9 ชั่วโมง		6.8	0.3	-	-	0.3	2.9	0.6	0.2	2.4	-	-	1-9 hours		
มี		0.8	-	-	-	-	0.1	-	-	0.7	-	-	Available		
ไม่มี		6.0	0.3	-	-	0.3	2.8	0.6	0.2	1.8	-	-	Not available		
10-19 ชั่วโมง		100.9	1.1	1.3	1.7	0.3	4.5	5.2	9.3	4.5	22.9	-	10-19 hours		
มี		4.4	-	-	0.2	-	0.7	0.6	0.6	0.2	2.8	-	Available		
ไม่มี		96.4	1.1	1.3	1.7	0.2	4.5	5.4	8.7	4.3	20.2	-	Not available		
20-29 ชั่วโมง		361.8	8.5	13.2	10.8	5.7	18.8	19.5	35.2	19.0	54.6	-	20-29 hours		
มี		11.7	-	-	-	1.3	3.3	1.0	1.0	6.1	-	-	Available		
ไม่มี		350.1	8.5	13.2	10.8	5.7	17.5	19.2	34.2	19.0	48.6	-	Not available		
30-34 ชั่วโมง		257.3	3.7	3.7	3.1	2.6	21.8	13.2	39.6	14.5	35.9	-	30-34 hours		
มี		11.2	-	-	-	0.3	2.2	2.3	2.3	1.4	5.0	-	Available		
ไม่มี		246.1	3.7	3.7	3.1	2.6	21.6	13.0	37.3	13.1	30.9	-	Not available		
35-39 ชั่วโมง		403.3	23.0	37.5	26.0	11.8	45.1	16.7	33.9	14.7	44.1	-	35-39 hours		
มี		2.9	-	-	-	0.8	0.8	0.2	0.2	-	1.2	-	Available		
ไม่มี		400.4	23.0	37.5	26.0	11.8	44.3	16.6	33.7	14.7	42.8	-	Not available		
40-49 ชั่วโมง		1,513.3	38.9	30.1	34.5	25.2	185.1	55.1	268.9	115.1	264.2	-	40-49 hours		
มี		7.9	-	-	-	0.1	0.1	2.1	-	1.5	4.2	-	Available		
ไม่มี		1,505.4	38.9	30.1	34.5	25.2	185.0	54.9	268.9	113.6	260.0	-	Not available		
50 ชั่วโมงขึ้นไป		716.6	21.5	10.5	9.3	2.2	165.1	25.8	109.3	63.5	76.6	-	50 hours and over		
มี		3.6	-	-	-	-	0.6	0.6	1.1	-	1.9	-	Available		
ไม่มี		713.0	21.5	10.5	9.3	2.2	165.1	25.8	108.2	63.5	74.7	-	Not available		
หญิง		2,856.3	42.1	199.0	75.1	129.3	678.4	1,001.8	231.6	79.0	420.0	-	TOTAL(FEMALE)		
มี		38.9	-	1.0	0.7	0.5	2.5	10.2	4.1	-	20.0	-	Available		
ไม่มี		2,817.4	42.1	198.0	74.4	128.8	675.9	991.7	227.6	79.0	400.0	-	Not available		
มีงานประจำเต็มเวลา		29.1	0.6	0.3	0.7	4.2	18.2	0.4	0.4	1.8	3.1	-	With job not work		
มี		3.1	-	-	-	-	2.2	-	-	-	0.9	-	Available		
ไม่มี		26.0	0.6	0.3	0.7	4.2	15.9	0.4	0.4	1.8	2.2	-	Not available		
1-9 ชั่วโมง		11.5	-	-	0.4	0.6	0.4	6.5	1.3	-	2.3	-	1-9 hours		
มี		0.8	-	-	-	0.1	0.1	0.6	-	-	0.6	-	Available		
ไม่มี		10.7	-	-	0.4	0.6	0.3	6.4	1.3	-	1.7	-	Not available		
10-19 ชั่วโมง		93.7	0.8	1.7	0.8	5.6	8.9	56.6	5.3	0.5	13.7	-	10-19 hours		
มี		6.7	-	-	-	0.3	3.6	3.6	0.7	-	2.2	-	Available		
ไม่มี		87.0	0.8	1.7	0.8	5.6	8.7	53.0	4.6	0.5	11.5	-	Not available		
20-29 ชั่วโมง		330.1	3.8	29.6	6.2	17.9	31.2	165.7	23.1	4.7	47.9	-	20-29 hours		
มี		13.3	-	0.1	0.5	0.5	3.1	3.1	0.1	-	8.7	-	Available		
ไม่มี		316.8	3.8	29.4	6.2	17.3	30.8	162.5	23.0	4.7	39.1	-	Not available		
30-34 ชั่วโมง		225.5	1.3	10.2	4.2	5.4	27.0	118.8	24.2	3.7	40.8	-	30-34 hours		
มี		6.9	-	0.2	0.4	-	0.5	0.3	2.4	-	3.2	-	Available		
ไม่มี		228.6	1.3	10.0	3.8	5.4	26.6	118.5	21.8	3.7	37.5	-	Not available		
35-39 ชั่วโมง		371.2	6.8	76.7	15.2	33.9	51.2	133.6	19.4	4.9	29.6	-	35-39 hours		
มี		2.4	-	0.2	0.3	-	0.4	0.2	0.4	-	1.0	-	Available		
ไม่มี		368.8	6.8	76.5	15.0	33.9	50.8	133.3	19.0	4.9	28.6	-	Not available		
40-49 ชั่วโมง		1,196.3	21.0	65.4	40.5	52.8	272.9	379.0	105.6	42.8	216.4	-	40-49 hours		
มี		4.2	-	0.5	-	0.3	-	-	-	-	3.4	-	Available		
ไม่มี		1,192.1	21.0	64.9	40.5	52.8	272.6	379.0	105.6	42.8	213.0	-	Not available		
50 ชั่วโมงขึ้นไป		588.9	7.9	15.1	7.8	12.5	282.5	123.5	52.4	20.8	66.3	-	50 hours and over		
มี		1.5	-	-	-	0.4	0.6	0.6	0.5	-	-	-	Available		
ไม่มี		587.4	7.9	15.1	7.8	12.5	282.1	123.0	52.0	20.8	66.3	-	Not available		

หน่วยนับพัน : In Thousands

ตารางที่ 9 จำนวนผู้จ้างงาน จำนวนชั่วโมงทำงานต่อสัปดาห์ การมีเวลาเหลือและต้องการทำงานเพิ่มขึ้น เขต และเขตการปกครอง ภาคเหนือ (ต่อ)
 TABLE 9 EMPLOYED PERSONS BY OCCUPATION, HOURS WORKED PER WEEK, AVAILABILITY FOR ADDITIONAL WORK, SEX AND AREA, NORTHERN REGION (Contd.)

จำนวนชั่วโมงทำงาน เพศ และ การมีเวลาเหลือ และต้องการทำงานเพิ่มขึ้น	ในเขตเทศบาล MUNICIPAL AREA											รวม	ผู้จัดการ ผู้บริหาร Legislators & Managers	ผู้ประกอบวิชาชีพ ต่างต่าง Professional	เจ้าหน้าที่เทคนิค และผู้ประกอบ วิชาชีพ Technicians	เสมียน Clerks	พนักงานบริการ ผู้จำหน่ายสินค้า Service Workers	อาชีพ Occupation	ช่างฝีมือและผู้ปฏิบัติ งานที่เกี่ยวข้อง Craft & associat	ผู้ควบคุมเครื่องจักร งานด้านการประกอบ Plant & Machine controls	ผู้ประกอบอาชีพ งานพื้นฐาน Elementary occupations	คนงานซึ่งมี ได้จำนวนชั่วโมง ในหมวดอื่น Not classifiable	HOURS WORKED, SEX AND AVAILABILITY FOR ADDITIONAL WORK
	ชาย	หญิง	ไม่มี	มี	ไม่มี	มี	ไม่มี	มี	ไม่มี	มี	ไม่มี												
1,120.8	47.5	50.8	47.5	25.4	239.8	261.6	212.1	96.0	140.1	-	1,120.8	47.5	50.8	47.5	25.4	239.8	261.6	212.1	96.0	140.1	-	TOTAL(MALE)	
12.4	-	-	-	-	0.7	3.8	1.7	0.5	5.8	-	12.4	-	-	-	-	0.7	3.8	1.7	0.5	5.8	-	Available	
1,108.5	47.5	50.8	47.5	25.4	239.1	257.9	210.4	95.6	134.3	-	1,108.5	47.5	50.8	47.5	25.4	239.1	257.9	210.4	95.6	134.3	-	Not available	
12.2	0.1	0.1	0.1	-	0.4	7.6	1.5	1.6	0.9	-	12.2	0.1	0.1	0.1	-	0.4	7.6	1.5	1.6	0.9	-	With job not work	
1.1	-	-	-	-	-	1.0	0.1	-	-	-	1.1	-	-	-	-	-	1.0	0.1	-	-	-	Available	
11.2	0.1	0.1	0.1	-	0.4	6.6	1.3	1.6	0.9	-	11.2	0.1	0.1	0.1	-	0.4	6.6	1.3	1.6	0.9	-	Not available	
2.9	0.3	-	-	-	0.3	0.5	0.3	0.2	1.4	-	2.9	0.3	-	-	0.3	0.5	0.3	0.3	0.2	1.4	-	1-9 hours	
0.3	-	-	-	-	-	0.1	-	-	0.2	-	0.3	-	-	-	-	0.1	-	-	-	0.2	-	Available	
2.6	0.3	-	-	-	0.3	0.3	0.3	0.2	1.2	-	2.6	0.3	-	-	0.3	0.3	0.3	0.3	0.2	1.2	-	Not available	
17.7	0.2	0.4	0.5	0.2	2.8	5.4	2.7	1.6	4.0	-	17.7	0.2	0.4	0.5	2.8	5.4	2.7	2.7	1.6	4.0	-	10-19 hours	
1.8	-	-	-	-	-	0.2	0.3	0.2	1.1	-	1.8	-	-	-	-	0.2	0.2	0.3	0.2	1.1	-	Available	
15.9	0.2	0.4	0.5	0.2	2.8	5.1	2.4	1.4	2.9	-	15.9	0.2	0.4	0.5	2.8	5.1	2.4	2.4	1.4	2.9	-	Not available	
95.1	4.2	6.4	4.0	4.2	10.2	29.1	12.5	8.5	16.1	-	95.1	4.2	6.4	4.0	10.2	29.1	12.5	12.5	8.5	16.1	-	20-29 hours	
4.3	-	-	-	-	0.3	0.8	0.4	-	2.7	-	4.3	-	-	-	0.3	0.8	0.4	0.4	-	2.7	-	Available	
90.9	4.2	6.4	4.0	4.2	9.8	28.2	12.0	8.5	13.4	-	90.9	4.2	6.4	4.0	9.8	28.2	12.0	12.0	8.5	13.4	-	Not available	
76.3	1.3	2.0	1.8	1.3	11.4	26.4	17.9	4.0	10.2	-	76.3	1.3	2.0	1.8	11.4	26.4	17.9	17.9	4.0	10.2	-	30-34 hours	
2.9	-	-	-	-	0.3	0.8	0.8	0.3	0.7	-	2.9	-	-	-	0.3	0.8	0.8	0.8	0.3	0.7	-	Available	
73.4	1.3	2.0	1.8	1.3	11.1	25.6	17.1	3.7	9.5	-	73.4	1.3	2.0	1.8	11.1	25.6	17.1	17.1	3.7	9.5	-	Not available	
125.7	8.5	16.0	12.5	3.2	21.5	37.4	12.5	5.6	8.6	-	125.7	8.5	16.0	12.5	21.5	37.4	12.5	12.5	5.6	8.6	-	35-39 hours	
0.4	-	-	-	-	-	0.2	-	-	0.2	-	0.4	-	-	-	-	0.2	-	-	-	0.2	-	Available	
125.4	8.5	16.0	12.5	3.2	21.5	37.2	12.5	5.6	8.5	-	125.4	8.5	16.0	12.5	21.5	37.2	12.5	12.5	5.6	8.5	-	Not available	
522.5	19.8	17.3	20.6	14.8	110.4	108.6	115.4	44.5	71.1	-	522.5	19.8	17.3	20.6	14.8	110.4	108.6	115.4	44.5	71.1	-	40-49 hours	
1.5	-	-	-	-	0.1	0.6	-	-	0.8	-	1.5	-	-	-	0.1	0.6	-	-	-	0.8	-	Available	
521.0	19.8	17.3	20.6	14.8	110.3	108.0	115.4	44.5	70.3	-	521.0	19.8	17.3	20.6	14.8	110.3	108.0	115.4	44.5	70.3	-	Not available	
268.3	13.0	8.6	8.1	1.8	82.9	46.9	49.3	30.0	27.8	-	268.3	13.0	8.6	8.1	1.8	82.9	46.9	49.3	30.0	27.8	-	50 hours and over	
0.1	-	-	-	-	-	-	-	-	0.1	-	0.1	-	-	-	-	-	-	-	-	0.1	-	Available	
268.2	13.0	8.6	8.1	1.8	82.9	46.9	49.3	30.0	27.7	-	268.2	13.0	8.6	8.1	1.8	82.9	46.9	49.3	30.0	27.7	-	Not available	

ตารางที่ 9 จำนวนผู้จ้างงานทำ งานตามอาชีพ จำนวนชั่วโมงทำงานต่อสัปดาห์ การมีเวลาเหลือพอและต้องการทำงานเพิ่มขึ้น เพศ และเขตการปกครอง ภาคเหนือ (ต่อ)
TABLE 9 EMPLOYED PERSONS BY OCCUPATION, HOURS WORKED PER WEEK, AVAILABILITY FOR ADDITIONAL WORK, SEX AND AREA, NORTHERN REGION (Contd.)

ไตรมาสที่ 1/2561 : Quarter 1/2018 หน่วยเป็นพัน : in Thousands

จำนวนชั่วโมงทำงาน เพศ และ การมีเวลาเหลือพอ และต้องการทำงานเพิ่มขึ้น	อาชีพ Occupation											รวม	ผู้จัดการ Legislators & Managers	ผู้ประกอบวิชาชีพ ด้านต่างๆ Professional	เจ้าหน้าที่เทคนิค และผู้ประกอบ วิชาชีพ Technicians	เสมียน Clerks	พนักงานบริการ ผู้จำหน่ายสินค้า Service Workers	ด้านการเกษตร ป่าไม้และประมง Agricultural & Fishery	ช่างฝีมือและผู้ปฏิบัติ งานที่เกี่ยวข้อง Craft & associat	ผู้ควบคุมเครื่องจักร งานด้านการประกอบ Plant & Machine controls	ผู้ประกอบอาชีพ งานพื้นฐาน Elementary occupations	คนงานซึ่งมี ได้จำแนกไว้ ในหมวดอื่น Not classifiable	HOURS WORKED, SEX AND AVAILABILITY FOR ADDITIONAL WORK
	Total	1,032.1	18.1	109.3	44.2	63.1	333.5	191.8	101.3	34.2	136.8												
ยอดรวม(หญิง)	1,032.1	18.1	109.3	44.2	63.1	333.5	191.8	101.3	34.2	136.8	-	TOTAL(FEMALE)											
มี	9.2	-	0.5	0.7	-	1.1	1.8	0.2	-	4.9	-	Available											
ไม่มี	1,023.0	18.1	108.8	43.4	63.1	332.5	190.0	101.0	34.2	131.9	-	Not available											
มีงานประจำแต่ไม่ได้ทำงาน	8.8	0.1	0.3	-	0.7	1.1	3.4	0.3	1.8	1.2	-	With job not work											
มี	0.5	-	-	-	-	-	0.5	-	-	-	-	Available											
ไม่มี	8.3	0.1	0.3	-	0.7	1.1	2.9	0.3	1.8	1.2	-	Not available											
1-9 ชั่วโมง	3.7	-	-	-	0.6	0.4	1.4	0.5	-	0.8	-	1-9 hours											
มี	0.2	-	-	-	-	0.1	0.1	-	-	-	-	Available											
ไม่มี	3.5	-	-	-	0.6	0.3	1.3	0.5	-	0.8	-	Not available											
10-19 ชั่วโมง	18.9	0.3	0.8	0.5	1.6	2.7	6.7	3.0	0.2	3.2	-	10-19 hours											
มี	0.9	-	-	-	-	-	0.5	-	-	0.5	-	Available											
ไม่มี	18.0	0.3	0.8	0.5	1.6	2.7	6.2	3.0	0.2	2.7	-	Not available											
20-29 ชั่วโมง	91.2	2.0	17.4	2.8	6.5	11.5	30.8	5.1	1.1	14.2	-	20-29 hours											
มี	2.6	-	0.1	0.1	-	0.2	0.4	0.1	-	1.7	-	Available											
ไม่มี	88.7	2.0	17.2	2.7	6.5	11.3	30.4	5.0	1.1	12.5	-	Not available											
30-34 ชั่วโมง	71.9	0.8	4.3	2.1	2.8	15.0	27.2	8.0	0.8	11.1	-	30-34 hours											
มี	1.5	-	0.2	0.4	-	0.5	0.3	-	-	0.2	-	Available											
ไม่มี	70.4	0.8	4.1	1.7	2.8	14.5	26.9	8.0	0.8	10.8	-	Not available											
35-39 ชั่วโมง	133.1	4.2	36.5	6.9	15.5	26.1	26.7	5.2	1.4	10.6	-	35-39 hours											
มี	1.0	-	0.2	0.3	-	-	0.1	0.1	-	0.4	-	Available											
ไม่มี	132.1	4.2	36.3	6.6	15.5	26.1	26.6	5.1	1.4	10.2	-	Not available											
40-49 ชั่วโมง	467.7	7.5	41.1	27.8	29.1	146.4	72.3	52.0	19.9	71.6	-	40-49 hours											
มี	2.4	-	-	-	-	0.3	-	-	-	2.1	-	Available											
ไม่มี	465.3	7.5	41.1	27.8	29.1	146.1	72.3	52.0	19.9	69.5	-	Not available											
50 ชั่วโมงขึ้นไป	236.8	3.2	8.9	4.1	6.5	130.3	23.4	27.3	9.0	24.2	-	50 hours and over											
มี	-	-	-	-	-	-	-	-	-	-	-	Available											
ไม่มี	236.8	3.2	8.9	4.1	6.5	130.3	23.4	27.3	9.0	24.2	-	Not available											

ตารางที่ 9 จำนวนผู้จ้างงานทำ จำแนกตามอาชีพ จำนวนชั่วโมงทำงานต่อสัปดาห์ การมีเวลาเหลือเพื่อต้องการทำงานเพิ่มขึ้น เขต และเขตภาคของ ภาคเหนือ (ต่อ)

TABLE 9 EMPLOYED PERSONS BY OCCUPATION, HOURS WORKED PER WEEK, AVAILABILITY FOR ADDITIONAL WORK, SEX AND AREA, NORTHERN REGION (Contd.)

ไตรมาสที่ 1/2561 : Quarter 1/2018

นอกเขตเทศบาล NON-MUNICIPAL AREA

หน่วยเป็นพัน : In Thousands

จำนวนชั่วโมงทำงาน เพศ และ การมีเวลาเหลือพอ และต้องการทำงานเพิ่มขึ้น	รวม	ผู้บัญญัติกฎหมาย & Managers	ผู้ประกอบวิชาชีพ ด้านต่างๆ	เจ้าหน้าที่เทคนิค และผู้ประกอบ วิชาชีพ	เสมียน Clerks	พนักงานบริการ ผู้จำหน่ายสินค้า Service Workers	ด้านการเกษตร ป่าไม้และประมง Agricultural & Fishery	ช่างฝีมือและผู้ปฏิบัติ งานที่เกี่ยวข้อง Craft & associat	ผู้ควบคุมเครื่องจักร งานด้านการประกอบ Plant & Machine controlors	ผู้ประกอบการอาชีพ งานพื้นฐาน Elementary occupations	คนงานซึ่งมี ได้จำแนกไว้ ในหมวดอื่น Not classifiable	TOTAL(MALE)	HOURS WORKED, SEX AND AVAILABILITY FOR ADDITIONAL WORK
ยอดรวม(ชาย)	2,282.1	50.5	45.6	38.5	22.4	201.8	1,134.0	288.5	138.0	362.9	-	-	Available
มี	33.2	0.4	-	-	0.2	1.7	7.3	4.4	2.6	16.5	-	-	Not available
ไม่มี	2,248.9	50.1	45.6	38.5	22.2	200.0	1,126.7	284.1	135.3	346.4	-	-	With job not work
มีงานประจำแต่ไม่ได้ทำงาน	30.8	0.7	-	0.6	-	0.5	24.5	2.2	0.9	1.4	-	-	Available
มี	2.0	0.4	-	-	-	-	0.5	0.7	-	0.5	-	-	Not available
ไม่มี	28.8	0.4	-	0.6	-	0.5	24.0	1.5	0.9	0.9	-	-	1-9 hours
1-9 ชั่วโมง	3.8	-	-	-	-	-	2.5	0.3	-	1.1	-	-	Available
มี	0.4	-	-	-	-	-	-	-	-	0.4	-	-	Not available
ไม่มี	3.4	-	-	-	-	-	2.5	0.3	-	0.6	-	-	10-19 hours
10-19 ชั่วโมง	83.1	0.9	1.0	1.2	0.2	1.6	49.8	6.6	2.9	19.0	-	-	Available
มี	2.7	-	-	-	0.2	-	0.5	0.3	-	1.7	-	-	Not available
ไม่มี	80.5	0.9	1.0	1.2	-	1.6	49.4	6.3	2.9	17.3	-	-	20-29 hours
20-29 ชั่วโมง	266.6	4.3	6.8	6.8	1.5	8.7	166.8	22.8	10.5	38.5	-	-	Available
มี	7.4	-	-	-	-	1.0	2.5	0.6	-	3.4	-	-	Not available
ไม่มี	259.2	4.3	6.8	6.8	1.5	7.7	164.3	22.2	10.5	35.2	-	-	30-34 hours
30-34 ชั่วโมง	181.0	2.4	1.7	1.3	1.2	10.5	106.1	21.7	10.5	25.7	-	-	Available
มี	8.3	-	-	-	-	-	1.4	1.5	1.1	4.3	-	-	Not available
ไม่มี	172.7	2.4	1.7	1.3	1.2	10.5	104.7	20.2	9.3	21.4	-	-	35-39 hours
35-39 ชั่วโมง	277.6	14.5	21.5	13.5	8.6	23.6	130.0	21.4	9.1	35.4	-	-	Available
มี	2.6	-	-	-	-	0.8	0.6	0.2	-	1.0	-	-	Not available
ไม่มี	275.0	14.5	21.5	13.5	8.6	22.8	129.4	21.3	9.1	34.4	-	-	40-49 hours
40-49 ชั่วโมง	990.8	19.2	12.8	13.9	10.4	74.7	442.6	153.5	70.6	193.1	-	-	Available
มี	6.4	-	-	-	-	-	1.4	-	1.5	3.5	-	-	Not available
ไม่มี	984.4	19.2	12.8	13.9	10.4	74.7	441.2	153.5	69.1	189.7	-	-	50 hours and over
50 ชั่วโมงขึ้นไป	448.3	8.5	1.9	1.2	0.4	82.2	211.8	60.0	33.5	48.8	-	-	Available
มี	3.4	-	-	-	-	-	0.6	1.1	-	1.8	-	-	Not available
ไม่มี	444.9	8.5	1.9	1.2	0.4	82.2	211.2	58.9	33.5	47.0	-	-	Not available

ตารางที่ 9 จำนวนผู้จ้างงานทำ จำแนกตามอาชีพ จำนวนชั่วโมงทำงานต่อสัปดาห์ การมีเวลาเหลือพอและต้องการงานเพิ่มขึ้น เขต และเขตการปกครอง ภาคเหนือ (ต่อ)
TABLE 9 EMPLOYED PERSONS BY OCCUPATION, HOURS WORKED PER WEEK, AVAILABILITY FOR ADDITIONAL WORK, SEX AND AREA, NORTHERN REGION (Contd.)

ไตรมาสที่ 1/2561 : Quarter 1/2018

นอกเขตเทศบาล NON-MUNICIPAL AREA

หน่วยเป็นพัน : in Thousands

จำนวนชั่วโมงทำงาน เพศ และ การมีเวลาเหลือพอ และต้องการทำงานเพิ่มขึ้น	อาชีพ Occupation													รวม	ผู้บัญญัติกฎหมาย & Managers	ผู้จัดการ Legislators	ผู้ประกอบวิชาชีพ ด้านต่างๆ	เจ้าหน้าที่เทคนิค และผู้ประกอบ วิชาชีพ	เสมียน Clerks	พนักงานบริการ ผู้จำหน่ายสินค้า Service Workers	ด้านการเกษตร ป่าไม้และประมง Agricultural & Fishery	ช่างฝีมือและผู้ปฏิบัติ งานที่เกี่ยวข้อง Craft & associat	ผู้ควบคุมเครื่องจักร งานด้านการประกอบ Plant & Machine controlors	ผู้ประกอบการอาชีพ งานพื้นฐาน Elementary occupations	คนงานซึ่งมี ได้จำแนกไว้ ในหมวดอื่น Not classifiable	HOURS WORKED, SEX AND AVAILABILITY FOR ADDITIONAL WORK
	Total	89.7	30.9	66.2	344.9	810.0	130.4	44.8	283.2	-	1,824.1	24.0	89.7													
ยอดรวม(หญิง)	1,824.1	24.0	89.7	30.9	66.2	344.9	810.0	130.4	44.8	283.2	-	1,824.1	24.0	89.7	30.9	66.2	344.9	810.0	130.4	44.8	283.2	-	TOTAL(FEMALE)			
มี	29.7	-	0.5	-	0.5	1.4	8.3	3.8	-	15.1	-	29.7	-	0.5	-	0.5	1.4	8.3	3.8	-	15.1	-	Available			
ไม่มี	1,794.4	24.0	89.2	30.9	65.7	343.5	801.7	126.5	44.8	268.2	-	1,794.4	24.0	89.2	30.9	65.7	343.5	801.7	126.5	44.8	268.2	-	Not available			
มีงานประจำแต่ไม่ได้ทำงาน	20.3	0.5	-	-	-	3.0	14.8	0.1	-	1.9	-	20.3	0.5	-	-	3.0	14.8	0.1	-	-	1.9	-	With job not work			
มี	2.6	-	-	-	-	-	1.7	-	-	0.9	-	2.6	-	-	-	-	1.7	-	-	-	0.9	-	Available			
ไม่มี	17.7	0.5	-	-	-	3.0	13.0	0.1	-	1.1	-	17.7	0.5	-	-	3.0	13.0	0.1	-	-	1.1	-	Not available			
1-9 ชั่วโมง	7.8	-	-	0.4	-	-	5.1	0.8	-	1.5	-	7.8	-	-	-	-	5.1	0.8	-	-	1.5	-	1-9 hours			
มี	0.6	-	-	-	-	-	-	-	-	0.6	-	0.6	-	-	-	-	-	-	-	-	0.6	-	Available			
ไม่มี	7.3	-	-	0.4	-	-	5.1	0.8	-	0.9	-	7.3	-	-	-	-	5.1	0.8	-	-	0.9	-	Not available			
10-19 ชั่วโมง	74.8	0.5	0.8	0.3	4.0	6.2	49.9	2.3	0.3	10.5	-	74.8	0.5	0.8	0.3	6.2	49.9	2.3	0.3	10.5	-	10-19 hours				
มี	5.8	-	-	-	-	0.3	3.2	0.7	-	1.7	-	5.8	-	-	-	0.3	3.2	0.7	-	1.7	-	Available				
ไม่มี	69.0	0.5	0.8	0.3	4.0	6.0	46.8	1.6	0.3	8.8	-	69.0	0.5	0.8	0.3	6.0	46.8	1.6	0.3	8.8	-	Not available				
20-29 ชั่วโมง	238.8	1.9	12.2	3.5	11.4	19.8	134.9	18.0	3.6	33.7	-	238.8	1.9	12.2	3.5	19.8	134.9	18.0	3.6	33.7	-	20-29 hours				
มี	10.7	-	-	-	0.5	0.3	2.7	-	-	7.1	-	10.7	-	-	-	0.3	2.7	-	-	7.1	-	Available				
ไม่มี	228.1	1.9	12.2	3.5	10.8	19.4	132.1	18.0	3.6	26.7	-	228.1	1.9	12.2	3.5	19.4	132.1	18.0	3.6	26.7	-	Not available				
30-34 ชั่วโมง	163.6	0.5	5.9	2.1	2.7	12.0	91.6	16.3	2.8	29.7	-	163.6	0.5	5.9	2.1	12.0	91.6	16.3	2.8	29.7	-	30-34 hours				
มี	5.4	-	-	-	-	-	-	2.4	-	3.0	-	5.4	-	-	-	-	-	2.4	-	3.0	-	Available				
ไม่มี	158.2	0.5	5.9	2.1	2.7	12.0	91.6	13.8	2.8	26.7	-	158.2	0.5	5.9	2.1	12.0	91.6	13.8	2.8	26.7	-	Not available				
35-39 ชั่วโมง	238.0	2.6	40.2	8.4	18.4	25.1	106.9	14.1	3.5	18.9	-	238.0	2.6	40.2	8.4	25.1	106.9	14.1	3.5	18.9	-	35-39 hours				
มี	1.4	-	-	-	-	0.4	0.1	0.3	-	0.6	-	1.4	-	-	-	0.4	0.1	0.3	-	0.6	-	Available				
ไม่มี	236.6	2.6	40.2	8.4	18.4	24.7	106.7	13.9	3.5	18.4	-	236.6	2.6	40.2	8.4	24.7	106.7	13.9	3.5	18.4	-	Not available				
40-49 ชั่วโมง	728.6	13.4	24.3	12.7	23.7	126.5	306.7	53.6	22.9	144.8	-	728.6	13.4	24.3	12.7	126.5	306.7	53.6	22.9	144.8	-	40-49 hours				
มี	1.8	-	0.5	-	-	-	-	-	-	1.3	-	1.8	-	-	-	-	-	-	-	1.3	-	Available				
ไม่มี	726.8	13.4	23.9	12.7	23.7	126.5	306.7	53.6	22.9	143.6	-	726.8	13.4	23.9	12.7	126.5	306.7	53.6	22.9	143.6	-	Not available				
50 ชั่วโมงขึ้นไป	352.1	4.7	6.2	3.7	6.0	152.2	100.2	25.2	11.8	42.2	-	352.1	4.7	6.2	3.7	152.2	100.2	25.2	11.8	42.2	-	50 hours and over				
มี	1.5	-	-	-	-	0.4	0.6	0.5	-	-	-	1.5	-	-	-	0.4	0.6	0.5	-	-	-	-	Available			
ไม่มี	350.6	4.7	6.2	3.7	6.0	151.8	99.6	24.7	11.8	42.2	-	350.6	4.7	6.2	3.7	151.8	99.6	24.7	11.8	42.2	-	Not available				

ตารางที่ 10 จำนวนผู้ปฏิบัติงาน จำแนกตามอุตสาหกรรม จำนวนชั่วโมงทำงานต่อสัปดาห์ การมีเวลาเหลือพอและต้องการทำงานเพิ่มขึ้น ภาคเหนือ

TABLE 10 EMPLOYED PERSONS BY INDUSTRY, HOURS WORKED PER WEEK, AVAILABILITY FOR ADDITIONAL WORK, NORTHERN REGION

จำนวนชั่วโมงทำงาน และ การมีเวลาเหลือพอ และต้องการทำงานเพิ่มขึ้น	รวม	อุตสาหกรรม Industry											ข้อมูลข่าวสาร และการสื่อสาร Information and communication	การเงินและการประกันภัย Financial Intermediation	HOURS WORKED, AND AVAILABILITY FOR ADDITIONAL WORK
		เกษตรกรรม และประมง Agriculture	เหมืองแร่ และเหมืองหิน Mining	การตัดไม้ Manu- facturing	ไฟฟ้า ก๊าซ ไอน้ำระบบปรับอากาศ Electricity	จัดหาน้ำดื่ม น้ำเสียและขยะ Water supply sewerage, waste	การก่อสร้าง Construction	การขนส่ง การขนถ่ายสินค้า การขนส่ง การขนถ่ายสินค้า การขนถ่ายสินค้า Transport and storage	ที่พักแรมและ บริการด้านอาหาร Accommodation and food service	การขนส่ง และ การสื่อสาร Information and communication	การเงินและการประกันภัย Financial Intermediation	ข้อมูลข่าวสาร และการสื่อสาร Information and communication			
ยอดรวม	6,259.2	2,820.1	14.4	626.4	17.7	14.0	442.1	890.1	98.2	374.7	59.2	9.6	59.2	TOTAL	
มี	84.4	50.5	-	5.5	-	0.7	9.6	2.9	0.5	3.8	-	-	-	Available	
ไม่มี	6,174.8	2,769.5	14.4	621.0	17.7	13.2	432.6	887.2	97.6	370.9	59.2	9.6	59.2	Not available	
มีงานประจำแต่ไม่ได้ทำงาน	72.1	52.2	-	6.3	-	-	4.1	3.1	1.1	2.8	0.3	0.1	0.3	With job not work	
มี	6.1	4.6	-	-	-	-	1.2	-	-	-	-	-	-	Available	
ไม่มี	66.0	47.7	-	6.3	-	-	2.9	3.1	1.1	2.8	0.1	0.1	0.3	Not available	
1-9 ชั่วโมง	18.3	11.9	-	1.4	-	-	0.9	0.8	-	0.2	-	-	-	1-9 hours	
มี	1.6	0.9	-	-	-	-	-	-	-	0.1	-	-	-	Available	
ไม่มี	16.7	11.0	-	1.4	-	-	0.9	0.8	-	0.1	-	-	-	Not available	
10-19 ชั่วโมง	194.6	129.5	-	11.1	0.2	0.3	15.6	12.2	1.7	6.1	0.7	-	0.7	10-19 hours	
มี	11.2	8.1	-	0.1	-	0.2	1.5	-	-	1.0	-	-	-	Available	
ไม่มี	183.4	121.4	-	11.0	0.2	0.1	14.1	12.2	1.7	5.1	0.7	-	0.7	Not available	
20-29 ชั่วโมง	691.8	415.2	0.1	49.7	3.9	2.9	38.4	30.7	8.2	16.0	5.8	0.3	5.8	20-29 hours	
มี	24.9	14.5	-	-	-	0.5	2.9	0.6	0.2	1.9	-	-	-	Available	
ไม่มี	666.9	400.7	0.1	49.7	3.9	2.4	35.5	30.1	8.0	14.1	5.8	0.3	5.8	Not available	
30-34 ชั่วโมง	492.8	292.1	0.2	51.9	-	0.4	41.5	31.6	7.2	24.5	2.1	0.7	2.1	30-34 hours	
มี	18.1	9.0	-	4.2	-	-	1.9	0.5	0.3	0.5	-	-	-	Available	
ไม่มี	474.7	283.2	0.2	47.7	-	0.4	39.6	31.1	6.9	24.0	2.1	0.7	2.1	Not available	
35-39 ชั่วโมง	774.5	323.4	0.3	45.8	7.7	3.8	14.1	43.6	8.0	36.4	11.6	2.0	11.6	35-39 hours	
มี	5.3	2.8	-	1.2	-	-	0.2	-	-	0.3	-	-	-	Available	
ไม่มี	769.2	320.6	0.3	44.6	7.7	3.8	13.9	43.6	8.0	36.1	11.6	2.0	11.6	Not available	
40-49 ชั่วโมง	2,709.6	1,150.4	11.8	307.2	4.8	4.7	248.1	404.9	45.7	167.3	34.2	4.5	34.2	40-49 hours	
มี	12.1	7.8	-	-	-	-	1.8	1.5	-	-	-	-	-	Available	
ไม่มี	2,697.5	1,142.6	11.8	307.2	4.8	4.7	246.2	403.4	45.7	167.3	34.2	4.5	34.2	Not available	
50 ชั่วโมงขึ้นไป	1,305.4	445.4	2.1	153.2	1.1	1.9	79.5	363.4	26.2	121.4	4.6	2.0	4.6	50 hours and over	
มี	5.0	2.9	-	-	-	-	0.1	0.4	-	-	-	-	-	Available	
ไม่มี	1,300.4	442.5	2.1	153.2	1.1	1.9	79.3	362.9	26.2	121.4	4.6	2.0	4.6	Not available	

ไตรมาสที่ 1/2561 : Quarter 1/2018

หน่วยเป็นพัน : in Thousands

ตารางที่ 10 จำนวนผู้มีงานทำ จำแนกตามอุตสาหกรรม จำนวนชั่วโมงทำงานต่อสัปดาห์ การมีเวลาเหลือพอและต้องการทำงานเพิ่มขึ้น ภาคเหนือ (ต่อ)

TABLE 10 EMPLOYED PERSONS BY INDUSTRY, HOURS WORKED PER WEEK, AVAILABILITY FOR ADDITIONAL WORK, NORTHERN REGION (Contd.)

ไตรมาสที่ 1/2561 : Quarter 1/2018

หน่วยเป็นพัน : in Thousands

จำนวนชั่วโมงทำงาน และ การมีเวลาเหลือพอ และต้องการทำงานเพิ่มขึ้น	อุตสาหกรรม (ต่อ) Industry (Contd.)											กิจกรรมของ อสังหาริมทรัพย์ Real estate activities	กิจกรรมทางวิชาชีพ วิทย์และเทคโนโลยี Professional, scientific technical activities	การบริหารสนับสนุน และป้องกันประเทศ Administrative support service activities	การบริหารราชการ ป้องกันประเทศ Public admin- istration defence	การศึกษา Education	กิจกรรมด้านสุขภาพ สังคมสงเคราะห์ Health and social work	ศิลปะ ความบันเทิง และนันทนาการ Art, entertainment	บริการด้านอื่นๆ Other service	งานในครัวเรือน ส่วนบุคคล Activities of household	กิจกรรมของ อสังหาริมทรัพย์ Extra- territorial	ไม่ทราบ Unknown	HOURS WORKED, AND AVAILABILITY FOR ADDITIONAL WORK
	1.2.2	32.9	38.3	293.4	208.5	128.5	27.1	120.7	30.9	0.4	-												
ยอดรวม	1.2.2	32.9	38.3	293.4	208.5	128.5	27.1	120.7	30.9	0.4	-	TOTAL	Available										
มี	-	0.5	1.1	2.3	0.2	0.8	1.4	2.4	2.2	-	-	Available	Available										
ไม่มี	1.2.2	32.4	37.2	291.2	208.3	127.7	25.7	118.3	28.7	0.4	-	Not available	Not available										
มีงานประจำแต่ไม่ได้ทำงาน	0.5	0.1	-	0.5	-	0.2	-	-	0.8	-	-	With job not work	With job not work										
มี	-	-	-	-	-	-	-	-	0.4	-	-	Available	Available										
ไม่มี	0.5	0.1	-	0.5	-	0.2	-	-	0.4	-	-	Not available	Not available										
1-9 ชั่วโมง	-	-	-	-	-	0.3	-	1.2	1.6	-	-	1-9 hours	1-9 hours										
มี	-	-	-	-	-	-	-	-	0.6	-	-	Available	Available										
ไม่มี	-	-	-	-	-	0.3	-	1.2	1.0	-	-	Not available	Not available										
10-19 ชั่วโมง	0.2	0.2	1.2	8.1	2.7	2.0	0.7	1.8	0.7	-	-	10-19 hours	10-19 hours										
มี	-	-	0.2	-	-	-	-	0.2	-	-	-	Available	Available										
ไม่มี	0.2	0.2	1.0	8.1	2.7	2.0	0.7	1.6	0.7	-	-	Not available	Not available										
20-29 ชั่วโมง	0.6	2.0	3.9	50.4	33.9	13.9	3.1	9.3	3.7	-	-	20-29 hours	20-29 hours										
มี	-	-	0.9	1.1	-	-	0.9	0.5	0.8	-	-	Available	Available										
ไม่มี	0.6	2.0	3.0	49.3	33.9	13.9	2.1	8.8	2.9	-	-	Not available	Not available										
30-34 ชั่วโมง	0.1	1.6	2.4	9.0	10.1	4.5	1.6	6.2	5.1	-	-	30-34 hours	30-34 hours										
มี	-	0.5	-	-	-	0.6	-	0.3	0.4	-	-	Available	Available										
ไม่มี	0.1	1.1	2.4	9.0	10.1	3.9	1.6	5.8	4.7	-	-	Not available	Not available										
35-39 ชั่วโมง	1.8	4.4	1.8	134.4	84.6	37.8	3.0	9.1	1.0	-	-	35-39 hours	35-39 hours										
มี	-	-	-	-	0.2	0.3	-	0.5	-	-	-	Available	Available										
ไม่มี	1.8	4.4	1.8	134.4	84.5	37.5	3.0	8.7	1.0	-	-	Not available	Not available										
40-49 ชั่วโมง	5.3	19.6	16.8	71.4	71.1	55.9	15.0	56.2	14.4	0.3	-	40-49 hours	40-49 hours										
มี	-	-	-	-	-	-	0.5	0.5	-	-	-	Available	Available										
ไม่มี	5.3	19.6	16.8	71.4	71.1	55.9	14.6	55.7	14.4	0.3	-	Not available	Not available										
50 ชั่วโมงขึ้นไป	3.6	4.9	12.3	19.8	6.0	14.0	3.7	36.9	3.7	0.1	-	50 hours and over	50 hours and over										
มี	-	-	-	1.1	-	-	-	0.5	-	-	-	Available	Available										
ไม่มี	3.6	4.9	12.3	18.6	6.0	14.0	3.7	36.4	3.7	0.1	-	Not available	Not available										

ประเภทและ ระดับการทำงานพิเศษ	รวม	เกษตรกรรม และประมง	การทำ เหมืองแร่ และหิน	การผลิต ไฟฟ้า ก๊าซ ไอน้ำ	การจำหน่าย น้ำประปา และของเสีย	อุตสาหกรรม					ข้อมูลข่าวสาร และการสื่อสาร	บริการอาหาร และที่พัก	การขนส่ง และ การขนส่ง	การบริการ ทางการเงิน	TOTAL (MALE)	HOURS WORKED, SEX AND AVAILABILITY FOR ADDITIONAL WORK
						การปลูก พืชสวน	การก่อสร้าง	การขนส่ง และ การขนส่ง	การขนส่ง และ การขนส่ง	การขนส่ง และ การขนส่ง						
ชาย	3,402.9	1,047.1	12.5	283.5	14.4	8.5	363.6	443.8	85.3	118.7	5.9	27.7	27.7	27.7	27.7	27.7
มีงานอดิเรกและการทำงานพิเศษ	45.5	29.3	-	2.7	-	0.5	6.3	1.4	0.5	1.9	-	-	-	-	-	-
ไม่มี	3,357.4	1,617.8	12.5	280.8	14.4	8.3	357.3	442.4	84.8	116.9	5.9	27.7	27.7	27.7	27.7	27.7
1-9 ชั่วโมง	43.0	33.2	-	3.3	-	-	4.0	1.2	0.7	0.3	-	-	-	-	-	-
10-19 ชั่วโมง	3.1	1.9	-	-	-	-	1.2	-	-	-	-	-	-	-	-	-
20-29 ชั่วโมง	31.4	31.4	-	3.3	-	-	2.8	1.2	0.7	0.3	-	-	-	-	-	-
30-34 ชั่วโมง	4.7	4.7	-	0.2	-	-	0.9	0.3	-	-	-	-	-	-	-	-
35-39 ชั่วโมง	0.8	0.8	-	-	-	-	-	-	-	-	-	-	-	-	-	-
40-49 ชั่วโมง	6.0	3.9	-	0.2	-	0.3	0.9	0.3	-	-	-	-	-	-	-	-
50 ชั่วโมงขึ้นไป	100.9	65.3	-	6.9	-	0.3	12.2	7.3	1.7	1.3	-	-	-	-	-	-
ไม่มี	4.4	2.3	-	0.1	-	0.2	0.8	0.8	-	-	-	-	-	-	-	-
มี	96.4	63.0	-	6.8	-	0.1	11.4	7.3	1.7	0.6	-	-	-	-	-	-
ไม่มี	361.8	226.4	0.1	21.9	3.2	2.0	31.9	13.9	5.9	4.6	0.2	2.2	2.2	2.2	2.2	2.2
มี	350.1	218.9	0.1	21.9	3.2	2.0	30.1	13.9	5.7	3.5	0.2	2.2	2.2	2.2	2.2	2.2
ไม่มี	257.3	154.7	-	22.4	-	-	33.3	17.9	4.1	10.3	0.6	0.6	0.6	0.6	0.6	0.6
มี	11.2	6.5	-	1.8	-	-	1.4	0.3	0.3	-	-	-	-	-	-	-
ไม่มี	246.1	148.1	-	20.6	-	-	31.9	17.6	3.8	10.3	0.6	0.6	0.6	0.6	0.6	0.6
มี	403.3	182.9	-	20.6	5.6	1.8	11.7	18.8	6.6	16.0	1.1	1.1	1.1	1.1	1.1	1.1
ไม่มี	2.9	1.9	-	0.8	-	-	0.2	-	-	-	-	-	-	-	-	-
มี	400.4	181.0	-	19.8	5.6	1.8	11.5	18.8	6.6	16.0	1.1	1.1	1.1	1.1	1.1	1.1
ไม่มี	40-49 ชั่วโมง	1,513.3	684.6	10.4	139.4	4.5	200.1	228.5	41.6	47.9	3.0	15.6	15.6	15.6	15.6	15.6
มี	7.9	6.1	-	0.7	-	-	0.7	1.1	-	-	-	-	-	-	-	-
ไม่มี	1,505.4	678.5	10.4	139.4	4.5	2.8	199.4	227.4	41.6	47.9	3.0	15.6	15.6	15.6	15.6	15.6
มี	716.6	295.4	1.9	68.9	1.1	1.6	69.4	155.9	24.7	38.3	1.1	3.1	3.1	3.1	3.1	3.1
ไม่มี	3.6	2.3	-	-	-	-	0.1	-	-	-	-	-	-	-	-	-
มี	713.0	293.1	1.9	68.9	1.1	1.6	69.2	155.9	24.7	38.3	1.1	3.1	3.1	3.1	3.1	3.1
ไม่มี	2,856.3	1,173.0	1.9	343.0	3.3	5.5	78.5	446.4	12.9	255.9	3.7	31.5	31.5	31.5	31.5	31.5
มี	38.9	21.3	-	2.8	-	0.5	3.3	1.6	-	1.9	-	-	-	-	-	-
ไม่มี	2,817.4	1,151.7	1.9	340.2	3.3	5.0	75.2	444.8	12.9	254.0	3.7	31.5	31.5	31.5	31.5	31.5
มีงานอดิเรกและการทำงานพิเศษ	29.1	19.0	-	3.0	-	-	0.1	1.9	0.5	2.5	0.1	0.3	0.3	0.3	0.3	0.3
ไม่มี	3.1	2.7	-	-	-	-	-	-	-	-	-	-	-	-	-	-
มี	26.0	16.3	-	3.0	-	-	0.1	1.9	0.5	2.5	0.1	0.3	0.3	0.3	0.3	0.3
ไม่มี	11.5	7.3	-	1.2	-	-	-	0.5	-	0.2	-	-	-	-	-	-
มี	0.8	0.1	-	-	-	-	-	-	-	-	-	-	-	-	-	-
ไม่มี	10.7	7.1	-	1.2	-	-	-	0.5	-	0.1	-	-	-	-	-	-
มี	93.7	64.2	-	4.2	0.2	-	3.4	4.8	-	4.7	-	-	-	-	-	-
ไม่มี	6.7	5.8	-	-	-	-	0.7	-	-	0.3	-	-	-	-	-	-
มี	87.0	58.4	-	4.2	0.2	-	2.7	4.8	-	4.5	-	-	-	-	-	-
ไม่มี	330.1	188.8	-	27.8	0.7	0.9	6.5	16.7	2.3	11.5	0.1	0.6	0.6	0.6	0.6	0.6
มี	13.3	7.0	-	-	-	-	1.1	0.6	-	0.8	-	-	-	-	-	-
ไม่มี	316.8	181.8	-	27.8	0.7	0.4	5.4	16.2	2.3	10.6	-	-	-	-	-	-
มี	235.5	137.5	0.2	29.5	-	0.4	8.2	13.7	3.1	14.2	0.2	1.5	1.5	1.5	1.5	1.5
ไม่มี	6.9	2.4	-	2.4	-	-	0.4	0.4	-	0.5	-	-	-	-	-	-
มี	228.6	135.0	0.2	27.1	-	0.4	7.7	13.5	3.1	13.7	0.2	1.5	1.5	1.5	1.5	1.5
ไม่มี	371.2	140.5	0.3	25.2	2.1	2.0	2.4	24.8	1.4	20.4	0.9	5.5	5.5	5.5	5.5	5.5
มี	2.4	0.9	-	0.4	-	-	-	-	-	0.3	-	-	-	-	-	-
ไม่มี	368.8	139.6	0.3	24.8	2.1	2.0	2.4	24.8	1.4	20.1	0.9	5.5	5.5	5.5	5.5	5.5
มี	1,196.3	465.8	1.3	167.8	0.3	1.9	47.9	176.4	4.1	119.4	1.6	18.6	18.6	18.6	18.6	18.6
ไม่มี	4.2	1.7	-	-	-	-	1.2	0.3	-	-	-	-	-	-	-	-
มี	1,192.1	464.1	1.3	167.8	0.3	1.9	46.8	176.1	4.1	119.4	1.6	18.6	18.6	18.6	18.6	18.6
ไม่มี	588.9	150.0	0.2	84.3	-	0.3	10.1	207.4	1.6	83.1	0.9	1.5	1.5	1.5	1.5	1.5
มี	1.5	0.6	-	-	-	-	-	0.4	-	-	-	-	-	-	-	-
ไม่มี	587.4	149.4	0.2	84.3	-	0.3	10.1	207.0	1.6	83.1	0.9	1.5	1.5	1.5	1.5	1.5

ตารางที่ 10 จำนวนผู้จ้างทำ งานตามอุตสาหกรรม จำนวนชั่วโมงทำงานต่อสัปดาห์ การมีงานอดิเรกและกิจกรรมทางบ้านเพิ่มเติมและเพศ ภาคเหนือ (ต่อ)

TABLE 10 EMPLOYED PERSONS BY INDUSTRY, HOURS WORKED PER WEEK, AVAILABILITY FOR ADDITIONAL WORK AND SEX, NORTHERN REGION (Contd.)

จำนวนชั่วโมงทำงาน และเพศ	จำนวนผู้จ้างทำ งานตามอุตสาหกรรม และเพศ	กิจกรรม อาชีพ	กิจกรรมทางวิชาชีพ และเทคนิค	การบริหารสนับสนุน และสนับสนุน	การบริหารราชการ โยกย้าย	การศึกษา	อุตสาหกรรม (ต่อ)		บริการอื่น ๆ	งานในครัวเรือน ของครัวเรือน	กิจกรรมของ องค์กร	ไม่ทราบ	HOURS WORKED, SEX AND AVAILABILITY FOR ADDITIONAL WORK
							Health and social work	Art, entertainment and recreation					
ชาย	6.0	6.0	20.1	21.9	173.6	63.1	33.8	13.7	55.5	4.3	0.1	-	TOTAL (MALE)
มีงานประจำไม่ได้ทำงาน	-	-	0.5	0.2	1.7	-	-	0.2	0.7	0.1	-	-	Available
ไม่มี	6.0	6.0	19.6	21.7	172.0	63.1	33.8	13.5	54.7	4.1	0.1	-	Not available
มีงานประจำไม่ได้ทำงาน	-	-	0.1	0.1	0.1	-	0.2	-	-	-	-	-	With job not work
ไม่มี	-	-	0.1	-	0.1	-	0.2	-	-	-	-	-	Available
1-9 ชั่วโมง	-	-	-	-	-	-	-	-	0.7	-	-	-	Not available
มี	-	-	-	-	-	-	-	-	-	-	-	-	Available
10-19 ชั่วโมง	-	-	0.2	1.0	1.8	1.1	0.7	0.6	0.4	-	-	-	Not available
มี	-	-	0.2	0.2	0.2	-	0.2	0.2	0.2	-	-	-	Available
ไม่มี	-	-	0.2	0.9	1.8	1.1	0.7	0.6	0.2	-	-	-	Not available
20-29 ชั่วโมง	0.5	0.5	1.6	1.7	24.8	10.3	4.9	1.3	3.1	1.3	-	-	20-29 hours
มี	-	-	0.5	0.5	0.5	-	0.1	0.2	0.2	0.1	-	-	Available
ไม่มี	0.5	0.5	1.6	1.7	24.3	10.3	4.9	1.1	2.9	1.2	-	-	Not available
30-34 ชั่วโมง	-	-	1.1	-	5.9	2.6	-	1.3	2.7	-	-	-	30-34 hours
มี	-	-	0.5	-	-	-	-	0.3	0.3	-	-	-	Available
ไม่มี	-	-	0.6	-	5.9	2.6	-	1.3	2.3	-	-	-	Not available
35-39 ชั่วโมง	0.4	0.4	3.4	0.6	81.5	26.4	11.8	2.5	5.4	0.2	-	-	35-39 hours
มี	-	-	-	-	-	-	-	-	0.1	-	-	-	Available
ไม่มี	0.4	0.4	3.4	0.6	81.5	26.4	11.8	2.5	5.3	0.2	-	-	Not available
40-49 ชั่วโมง	2.6	2.6	10.7	8.6	43.5	19.8	14.1	6.7	26.8	2.1	-	-	40-49 hours
มี	-	-	-	-	-	-	-	-	-	-	-	-	Available
ไม่มี	2.6	2.6	10.7	8.6	43.5	19.8	14.1	6.7	26.8	2.1	-	-	Not available
50 ชั่วโมงขึ้นไป	2.5	2.5	3.1	10.0	16.2	2.9	2.1	1.3	16.5	0.6	0.1	-	50 hours and over
มี	-	-	-	-	1.1	-	-	-	-	-	-	-	Available
ไม่มี	2.5	2.5	3.1	10.0	15.0	2.9	2.1	1.3	16.5	0.6	0.1	-	Not available
หญิง	6.2	6.2	12.8	16.4	119.8	145.4	94.7	13.4	65.2	26.6	0.3	-	TOTAL (FEMALE)
มี	-	-	-	0.9	0.6	0.2	0.8	1.2	1.7	2.0	-	-	Available
ไม่มี	6.2	6.2	12.8	15.5	119.2	145.2	93.9	12.2	63.5	24.6	0.3	-	Not available
มีงานประจำไม่ได้ทำงาน	0.5	0.5	-	-	0.4	-	-	-	-	0.8	-	-	With job not work
ไม่มี	-	-	-	-	-	-	-	-	-	0.4	-	-	Available
1-9 ชั่วโมง	0.5	0.5	-	-	0.4	-	-	-	0.5	1.6	-	-	Not available
มี	-	-	-	-	-	-	0.3	-	0.6	1.0	-	-	Available
ไม่มี	-	-	-	-	-	-	0.3	-	0.5	1.0	-	-	Not available
10-19 ชั่วโมง	0.2	0.2	-	0.1	6.3	1.6	1.3	0.1	1.4	0.7	-	-	10-19 hours
มี	-	-	-	-	-	-	-	-	-	-	-	-	Available
ไม่มี	0.2	0.2	-	0.1	6.3	1.6	1.3	0.1	1.4	0.7	-	-	Not available
20-29 ชั่วโมง	0.1	0.1	0.4	2.2	25.6	23.6	9.0	1.8	6.2	2.4	-	-	20-29 hours
มี	-	-	-	0.9	0.6	-	-	0.7	0.3	0.6	-	-	Available
ไม่มี	0.1	0.1	0.4	1.3	25.0	23.6	9.0	1.1	5.9	1.7	-	-	Not available
30-34 ชั่วโมง	0.1	0.1	0.5	2.4	3.1	7.5	4.5	0.3	3.5	5.1	-	-	30-34 hours
มี	-	-	-	-	-	-	0.6	-	-	0.4	-	-	Available
ไม่มี	0.1	0.1	0.5	2.4	3.1	7.5	3.9	0.3	3.5	4.7	-	-	Not available
35-39 ชั่วโมง	1.4	1.4	1.0	1.2	52.9	58.2	26.0	0.5	3.8	0.7	-	-	35-39 hours
มี	-	-	-	-	-	-	0.3	-	0.4	0.7	-	-	Available
ไม่มี	1.4	1.4	1.0	1.2	52.9	58.0	25.7	0.5	3.4	0.7	-	-	Not available
40-49 ชั่วโมง	2.7	2.7	9.0	8.1	27.9	51.4	41.8	8.3	29.4	12.2	0.3	-	40-49 hours
มี	-	-	-	-	-	-	-	0.5	0.5	-	-	-	Available
ไม่มี	2.7	2.7	9.0	8.1	27.9	51.4	41.8	7.8	28.9	12.2	0.3	-	Not available
50 ชั่วโมงขึ้นไป	1.1	1.1	1.8	2.3	3.6	3.1	11.8	2.4	20.4	3.1	-	-	50 hours and over
มี	-	-	-	-	-	-	-	-	0.5	0.5	-	-	Available
ไม่มี	1.1	1.1	1.8	2.3	3.6	3.1	11.8	2.4	20.0	3.1	-	-	Not available

ตารางที่ 10 จำนวนผู้มีงานทำ จำนวนชั่วโมงทำงานต่อสัปดาห์ การมีเวลาเหลือพอและต้องการทำงานเพิ่มขึ้น เพศ และเขตการปกครอง ภาคเหนือ (ต่อ)

TABLE 10 EMPLOYED PERSONS BY INDUSTRY, HOURS WORKED PER WEEK, AVAILABILITY FOR ADDITIONAL WORK, SEX AND AREA, NORTHERN REGION (Contd.)

ไตรมาสที่ 1/2561 : Quarter 1/2018

ในเขตเทศบาล MUNICIPAL AREA

หน่วยเป็นพัน : in Thousands

จำนวนชั่วโมงทำงาน เพศ และ การมีเวลาเหลือพอ และต้องการทำงานเพิ่มขึ้น	อุตสาหกรรม Industry											กิจการบริการเงินและ การประกันภัย Financial Intermediation	ข้อมูลข่าวสาร และการสื่อสาร Information	ที่พักแรมและ บริการด้านอาหาร Accommodation and food service	TOTAL (MALE)	
	รวม	เกษตรกรรม และการประมง Agriculture	การทำ เหมืองแร่ และเหมืองหิน Mining	การผลิต Manufacturing	ไฟฟ้า ก๊าซ ไอน้ำระบบปรับอากาศ Electricity	การจัดการน้ำ บำบัดน้ำเสีย และขยะ Water supply sewage, waste	การก่อสร้าง Construction	การขนส่ง การขนถ่ายสินค้า Transportation	การขนส่ง และ สถานที่เก็บสินค้า Transportation and storage	บริการด้านอาหาร Accommodation and food service	ข้อมูลข่าวสาร และการสื่อสาร Information					กิจการบริการเงินและ การประกันภัย Financial Intermediation
ยอดรวม (ชาย)	1,120.8	305.3	1.6	132.4	7.8	1.7	141.6	208.0	35.9	82.1	4.1	15.4	15.4	82.1	4.1	15.4
มี	12.4	7.7	-	0.6	-	-	1.9	0.4	0.5	0.1	-	-	-	0.1	-	-
ไม่มี	1,108.5	297.6	1.6	131.8	7.8	1.7	139.7	207.6	35.4	82.0	4.1	15.4	15.4	82.0	4.1	15.4
มีงานประจำและไม่ทำงาน	12.2	7.6	-	2.6	-	-	1.0	0.2	0.3	0.3	-	-	-	0.3	-	-
มี	1.1	1.0	-	-	-	-	0.1	-	-	-	-	-	-	-	-	-
ไม่มี	11.2	6.6	-	2.6	-	-	0.9	0.2	0.3	0.3	-	-	-	0.3	-	-
1-9 ชั่วโมง	2.9	1.1	-	0.2	-	-	0.6	0.3	-	-	-	-	-	-	-	-
มี	0.3	0.3	-	-	-	-	-	-	-	-	-	-	-	-	-	-
ไม่มี	2.6	0.8	-	0.2	-	-	0.6	0.3	-	-	-	-	-	-	-	-
10-19 ชั่วโมง	17.7	7.3	-	2.0	-	0.1	2.7	2.4	0.9	-	-	0.2	0.2	-	-	0.2
มี	1.8	0.9	-	0.1	-	-	0.5	-	-	-	-	-	-	-	-	-
ไม่มี	15.9	6.5	-	1.9	-	0.1	2.1	2.4	0.9	-	-	0.2	0.2	-	-	0.2
20-29 ชั่วโมง	95.1	35.9	0.1	5.6	1.7	0.5	12.8	9.7	2.3	1.8	0.1	1.5	1.5	1.8	0.1	1.5
มี	4.3	2.8	-	-	-	-	0.7	-	0.2	0.1	-	-	-	0.1	-	-
ไม่มี	90.9	33.1	0.1	5.6	1.7	0.5	12.1	9.7	2.1	1.6	0.1	1.5	1.5	1.6	0.1	1.5
30-34 ชั่วโมง	76.3	30.8	-	10.1	-	-	12.2	9.3	1.2	5.3	0.6	0.6	0.6	5.3	0.6	0.6
มี	2.9	1.2	-	0.6	-	-	0.3	0.3	0.3	-	-	-	-	-	-	-
ไม่มี	73.4	29.6	-	9.5	-	-	11.9	9.1	0.8	5.3	0.6	0.6	0.6	5.3	0.6	0.6
35-39 ชั่วโมง	125.7	37.4	-	6.7	2.3	0.5	2.6	8.4	1.8	9.7	0.4	2.1	2.1	9.7	0.4	2.1
มี	0.4	0.3	-	-	-	-	-	-	-	-	-	-	-	-	-	-
ไม่มี	125.4	37.1	-	6.7	2.3	0.5	2.6	8.4	1.8	9.7	0.4	2.1	2.1	9.7	0.4	2.1
40-49 ชั่วโมง	522.5	129.6	0.8	69.0	2.7	0.3	74.5	114.9	14.7	36.0	2.2	8.3	8.3	36.0	2.2	8.3
มี	1.5	1.2	-	-	-	-	0.2	0.1	-	-	-	-	-	-	-	-
ไม่มี	521.0	128.3	0.8	69.0	2.7	0.3	74.3	114.8	14.7	36.0	2.2	8.3	8.3	36.0	2.2	8.3
50 ชั่วโมงขึ้นไป	268.3	55.7	0.7	36.2	1.1	0.3	35.2	62.8	14.9	29.0	0.8	2.8	2.8	29.0	0.8	2.8
มี	0.1	-	-	-	-	-	0.1	-	-	-	-	-	-	-	-	-
ไม่มี	268.2	55.7	0.7	36.2	1.1	0.3	35.1	62.8	14.9	29.0	0.8	2.8	2.8	29.0	0.8	2.8

ตารางที่ 10 จำนวนผู้มีงานทำ จำแนกตามอุตสาหกรรม จำนวนชั่วโมงทำงานต่อสัปดาห์ การมีเวลาเหลือพอและต้องการทำงานเพิ่มขึ้น เขต และเขตการปกครอง ภาคเหนือ (ต่อ)

TABLE 10 EMPLOYED PERSONS BY INDUSTRY, HOURS WORKED PER WEEK, AVAILABILITY FOR ADDITIONAL WORK, SEX AND AREA, NORTHERN REGION (Contd.)

ไตรมาสที่ 1/2561 : Quarter 1/2018

หน่วยนับพัน : in Thousands

จำนวนชั่วโมงทำงาน เพศ และ การมีเวลาเหลือพอ และต้องการทำงานเพิ่มขึ้น	อุตสาหกรรม (ต่อ) Industry (Contd.)											กิจกรรมของ องค์กร Extra- territorial	งานในครัวเรือน ส่วนบุคคล Activities of household	กิจกรรมนอก อาณาเขต ของ องค์กร Extra- territorial	HOURS WORKED, SEX AND AVAILABILITY FOR ADDITIONAL WORK	
	กิจกรรม อสังหาริมทรัพย์ Real estate activities	กิจกรรมทางวิชาชีพ วิทย์และเทคโนโลยี Professional/scientific technical activities	การบริหารสนับสนุน และซัพพอร์ต Administrative and support service activities	การบริหารราชการ ท้องถิ่น Public admin- istration	การศึกษา Education	กิจกรรมด้านสุขภาพ งานสังคมสงเคราะห์ Health and social work	ศิลปะ ความบันเทิง และนันทนาการ Art, entertainment	บริการด้านอื่นๆ Other service	งานในครัวเรือน ส่วนบุคคล Activities of household	กิจกรรมของ องค์กร Extra- territorial	ไม่ทราบ Unknown					
ยอดรวม (ชาย)	4.8	11.4	14.1	75.9	27.9	17.3	5.7	26.1	1.8	0.1	-	-	-	-	-	TOTAL (MALE)
มี	-	-	0.2	-	-	-	0.2	0.7	-	-	-	-	-	-	-	Available
ไม่มี	4.8	11.4	13.9	75.9	27.9	17.3	5.5	25.4	1.8	0.1	-	-	-	-	-	Not available
มีงานประจำแต่ไม่ได้ทำงาน	-	0.1	-	0.1	-	-	-	-	-	-	-	-	-	-	-	With job not work
มี	-	-	-	-	-	-	-	-	-	-	-	-	-	-	-	Available
ไม่มี	-	0.1	-	0.1	-	-	-	-	-	-	-	-	-	-	-	Not available
1-9 ชั่วโมง	-	-	-	-	-	-	-	0.7	-	-	-	-	-	-	-	1-9 hours
มี	-	-	-	-	-	-	-	-	-	-	-	-	-	-	-	Available
ไม่มี	-	-	-	-	-	-	-	0.7	-	-	-	-	-	-	-	Not available
10-19 ชั่วโมง	-	0.2	0.8	0.6	0.2	0.1	-	0.4	-	-	-	-	-	-	-	10-19 hours
มี	-	-	0.2	-	-	-	-	0.2	-	-	-	-	-	-	-	Available
ไม่มี	-	0.2	0.6	0.6	0.2	0.1	-	0.2	-	-	-	-	-	-	-	Not available
20-29 ชั่วโมง	0.0	1.4	1.3	12.0	5.1	1.8	0.6	0.6	0.4	-	-	-	-	-	-	20-29 hours
มี	-	-	-	-	-	-	-	0.2	-	-	-	-	-	-	-	Available
ไม่มี	0.0	1.4	1.3	12.0	5.1	1.8	0.4	0.5	0.4	-	-	-	-	-	-	Not available
30-34 ชั่วโมง	-	0.6	-	3.1	1.1	-	-	1.0	-	-	-	-	-	-	-	30-34 hours
มี	-	-	-	-	-	-	-	0.3	-	-	-	-	-	-	-	Available
ไม่มี	-	0.6	-	3.1	1.1	-	-	0.7	-	-	-	-	-	-	-	Not available
35-39 ชั่วโมง	0.4	1.0	0.4	34.8	9.8	4.9	1.5	0.9	0.0	-	-	-	-	-	-	35-39 hours
มี	-	-	-	-	-	-	-	0.1	-	-	-	-	-	-	-	Available
ไม่มี	0.4	1.0	0.4	34.8	9.8	4.9	1.5	0.8	0.0	-	-	-	-	-	-	Not available
40-49 ชั่วโมง	2.3	6.4	4.0	20.5	9.7	8.3	1.9	15.6	0.7	-	-	-	-	-	-	40-49 hours
มี	-	-	-	-	-	-	-	-	-	-	-	-	-	-	-	Available
ไม่มี	2.3	6.4	4.0	20.5	9.7	8.3	1.9	15.6	0.7	-	-	-	-	-	-	Not available
50 ชั่วโมงขึ้นไป	2.1	1.8	7.6	4.8	1.9	2.1	1.0	6.9	0.6	0.1	-	-	-	-	-	50 hours and over
มี	-	-	-	-	-	-	-	-	-	-	-	-	-	-	-	Available
ไม่มี	2.1	1.8	7.6	4.8	1.9	2.1	1.0	6.9	0.6	0.1	-	-	-	-	-	Not available

ตารางที่ 10 จำนวนผู้จ้างงานที่จ้างตามอุตสาหกรรม จำนวนชั่วโมงทำงานต่อสัปดาห์ การมีเวลาเหลือและต้องการทำงานเพิ่มขึ้น เขต และเขตการปกครอง ภาคเหนือ (ต่อ)
 TABLE 10 EMPLOYED PERSONS BY INDUSTRY, HOURS WORKED PER WEEK, AVAILABILITY FOR ADDITIONAL WORK, SEX AND AREA, NORTHERN REGION (Contd.)

ไตรมาสที่ 1/2561 : Quarter 1/2018

หน่วยนับพัน : in Thousands

จำนวนชั่วโมงทำงาน เพศ และ การมีเวลาเหลือ และต้องการทำงานเพิ่มขึ้น	อุตสาหกรรม (ต่อ) Industry (Contd.)										งานในครัวเรือน Activities of household	บริการด้านอื่นๆ Other service	กิจการของ Extra- territorial	ไม่ทราบ Unknown	HOURS WORKED, SEX AND AVAILABILITY FOR ADDITIONAL WORK TOTAL (FEMALE)
	กิจกรรม อสังหาริมทรัพย์ Real estate activities	กิจกรรมทางวิชาชีพ วิทย์และเทคโนโลยี Professional/scientific technical activities	การบริหารสนับสนุน และซัพพอร์ต Administrative and support service activities	การบริหารราชการ ป้องกันประเทศ Public admin- istration defence	การศึกษา Education	กิจกรรมด้านสุขภาพ งานสังคมสงเคราะห์ Health and social work	ศิลปะ ความบันเทิง และนันทนาการ Art, entertainment	การบริการ	การขนส่ง	การก่อสร้าง					
ยอดรวม (หญิง)	4.4	8.9	8.5	52.8	74.1	50.9	7.6	41.7	13.4	-	-	-	-	13.4	Available
มี	-	-	-	0.6	0.2	0.8	0.1	0.8	0.3	-	-	-	-	0.3	Available
ไม่มี	4.4	8.9	8.5	52.2	73.9	50.1	7.4	40.9	13.1	-	-	-	-	13.1	Not available
มีงานประจำแต่ไม่ได้ทำงาน	-	-	-	0.4	-	-	-	-	-	-	-	-	-	-	With job not work
มี	-	-	-	-	-	-	-	-	-	-	-	-	-	-	Available
ไม่มี	-	-	-	0.4	-	-	-	-	-	-	-	-	-	-	Not available
1-9 ชั่วโมง	-	-	-	-	-	0.3	-	0.1	0.8	-	-	-	-	0.8	1-9 hours
มี	-	-	-	-	-	-	-	-	-	-	-	-	-	-	Available
ไม่มี	-	-	-	-	-	0.3	-	0.1	0.8	-	-	-	-	0.8	Not available
10-19 ชั่วโมง	-	-	0.1	1.6	1.2	-	0.1	1.2	0.7	-	-	-	-	0.7	10-19 hours
มี	-	-	-	-	-	-	-	-	-	-	-	-	-	-	Available
ไม่มี	-	-	0.1	1.6	1.2	-	0.1	1.2	0.7	-	-	-	-	0.7	Not available
20-29 ชั่วโมง	0.1	0.1	0.4	12.6	13.2	3.4	0.9	3.5	1.6	-	-	-	-	1.6	20-29 hours
มี	-	-	-	0.6	-	-	0.1	0.3	0.3	-	-	-	-	0.3	Available
ไม่มี	0.1	0.1	0.4	12.0	13.2	3.4	0.7	3.2	1.4	-	-	-	-	1.4	Not available
30-34 ชั่วโมง	0.1	0.1	1.2	1.4	2.9	2.7	0.3	1.0	1.1	-	-	-	-	1.1	30-34 hours
มี	-	-	-	-	-	0.6	-	-	-	-	-	-	-	-	Available
ไม่มี	0.1	0.1	1.2	1.4	2.9	2.2	0.3	1.0	1.1	-	-	-	-	1.1	Not available
35-39 ชั่วโมง	1.4	-	0.7	25.2	25.1	13.4	0.5	2.4	0.6	-	-	-	-	0.6	35-39 hours
มี	-	-	-	-	0.2	0.3	-	-	-	-	-	-	-	-	Available
ไม่มี	1.4	-	0.7	25.2	25.0	13.2	0.5	2.4	0.6	-	-	-	-	0.6	Not available
40-49 ชั่วโมง	2.7	6.9	3.8	10.7	30.5	23.9	4.6	20.4	5.9	-	-	-	-	5.9	40-49 hours
มี	-	-	-	-	-	-	-	0.5	-	-	-	-	-	-	Available
ไม่มี	2.7	6.9	3.8	10.7	30.5	23.9	4.6	19.9	5.9	-	-	-	-	5.9	Not available
50 ชั่วโมงขึ้นไป	0.1	1.8	2.3	0.9	1.2	7.2	1.2	13.1	2.6	-	-	-	-	2.6	50 hours and over
มี	-	-	-	-	-	-	-	-	-	-	-	-	-	-	Available
ไม่มี	0.1	1.8	2.3	0.9	1.2	7.2	1.2	13.1	2.6	-	-	-	-	2.6	Not available

ตารางที่ 10 จำนวนผู้จ้างงานทำ จำนวนชั่วโมงทำงานต่อสัปดาห์ การมีเวลาเหลือพอและต้องการทำงานเพิ่มขึ้น เขต และเขตการปกครอง ภาคเหนือ (ต่อ)

TABLE 10 EMPLOYED PERSONS BY INDUSTRY, HOURS WORKED PER WEEK, AVAILABILITY FOR ADDITIONAL WORK, SEX AND AREA, NORTHERN REGION (Contd.)

ไตรมาสที่ 1/2561 : Quarter 1/2018	จำนวนชั่วโมงทำงาน เพศ และ การมีเวลาเหลือพอ และต้องทำงานเพิ่มขึ้น	นอกเขตเทศบาล NON-MUNICIPAL AREA											HOURS WORKED, SEX AND AVAILABILITY FOR ADDITIONAL WORK
		อุตสาหกรรม Industry											
		รวม	เกษตรกรรม และการประมง	การทำ เหมืองแร่ และเหมืองหิน	การทำ เหมืองแร่ และเหมืองหิน	ไฟฟ้า ก๊าซ ไอน้ำระบบปรับอากาศ	การจัดหาน้ำ บ้านดินน้ำเสีย และประปา	การก่อสร้าง	การขนส่ง และ สถานที่เก็บสินค้า	การขนส่ง และ การซ่อมยานยนต์	ที่พักแรมและ บริการด้านอาหาร	ข้อมูลข่าวสาร และการสื่อสาร	
		Total	Agriculture and fishing	Mining Manufacturing	Electricity and gas supply	Water supply sewerage, waste	Construction	Transport, storage and communication	Accommodation and food service	Information and communication	Intermediation Financial	12.4	
	ยอดรวม (ชาย)	2,282.1	1,341.8	10.9	151.1	6.8	222.1	235.7	49.4	36.6	1.8	12.4	
	มี	33.2	21.6	-	2.0	0.2	4.4	1.0	-	1.7	-	-	
	ไม่มี	2,248.9	1,320.2	10.9	149.1	6.6	217.7	234.7	49.4	34.9	1.8	12.4	
	มีงานประจำแต่ไม่ได้ทำงาน	30.8	25.7	-	0.7	-	3.0	1.0	0.3	-	-	-	
	มี	2.0	0.9	-	-	-	1.1	-	-	-	-	-	
	ไม่มี	28.8	24.8	-	0.7	-	1.9	1.0	0.3	-	-	-	
	1-9 ชั่วโมง	3.8	3.5	-	-	-	0.3	-	-	-	-	-	
	มี	0.4	0.4	-	-	-	-	-	-	-	-	-	
	ไม่มี	3.4	3.1	-	-	-	0.3	-	-	-	-	-	
	10-19 ชั่วโมง	83.1	57.9	-	4.8	0.2	9.6	4.9	0.9	1.3	-	-	
	มี	2.7	1.4	-	-	0.2	0.3	-	-	0.8	-	-	
	ไม่มี	80.5	56.5	-	4.8	-	9.3	4.9	0.9	0.6	-	-	
	20-29 ชั่วโมง	266.6	190.5	-	16.3	1.5	19.2	4.3	3.7	2.8	0.1	0.8	
	มี	7.4	4.6	-	-	-	1.2	-	-	1.0	-	-	
	ไม่มี	259.2	185.9	-	16.3	1.5	18.0	4.3	3.7	1.9	0.1	0.8	
	30-34 ชั่วโมง	181.0	123.9	-	12.3	-	21.1	8.5	3.0	5.0	-	-	
	มี	8.3	5.3	-	1.2	-	1.2	-	-	-	-	-	
	ไม่มี	172.7	118.6	-	11.1	-	20.0	8.5	3.0	5.0	-	-	
	35-39 ชั่วโมง	277.6	145.5	-	13.9	1.3	9.1	10.4	4.9	6.3	0.7	4.0	
	มี	2.6	1.6	-	0.8	-	0.2	-	-	-	-	-	
	ไม่มี	275.0	143.9	-	13.1	1.3	8.9	10.4	4.9	6.3	0.7	4.0	
	40-49 ชั่วโมง	990.8	555.0	9.7	70.4	2.5	125.6	113.6	26.9	12.0	0.7	7.3	
	มี	6.4	4.9	-	-	-	0.5	1.0	-	-	-	-	
	ไม่มี	984.4	550.1	9.7	70.4	2.5	125.1	112.5	26.9	12.0	0.7	7.3	
	50 ชั่วโมงขึ้นไป	448.3	239.7	1.2	32.7	1.3	34.2	93.2	9.8	9.2	0.3	0.3	
	มี	3.4	2.3	-	-	-	-	-	-	-	-	-	
	ไม่มี	444.9	237.4	1.2	32.7	1.3	34.2	93.2	9.8	9.2	0.3	0.3	

หน่วยนับพัน : in Thousands

ตารางที่ 10 จำนวนผู้มีงานทำ จำนวนชั่วโมงทำงานต่อสัปดาห์ การมีเวลาถือพยานและถือการปฏิบัติงานเพิ่มขึ้น เขต และเขตการปกครอง ภาคเหนือ (ต่อ)
TABLE 10 EMPLOYED PERSONS BY INDUSTRY, HOURS WORKED PER WEEK, AVAILABILITY FOR ADDITIONAL WORK, SEX AND AREA, NORTHERN REGION (Contd.)

ไตรมาสที่ 1/2561 : Quarter 1/2018

หน่วยนับเป็น : in Thousands

จำนวนชั่วโมงทำงาน เพศ และ การมีเวลาถือพยาน และถือการปฏิบัติงานเพิ่มขึ้น	อุตสาหกรรม Industry										กิจกรรมการเงินและ การประกันภัย Financial intermediation	ข้อมูลข่าวสาร และการสื่อสาร Information and communication	ที่พักแรมและ บริการที่นันทนาการ Accommodation and food service	การขนส่ง และ สถานีเก็บสินค้า Transportation and storage	การขนส่ง และการขนส่ง การขนส่ง การขนส่ง Transport, storage and storage	การก่อสร้าง Construction	การจัดการน้ำ บำบัดน้ำเสีย และประปา Water supply sewage, waste	ไฟฟ้า ก๊าซ ไอน้ำระบบปรับอากาศ Electricity and air conditioning	รวม Total	HOURS WORKED, SEX AND AVAILABILITY FOR ADDITIONAL WORK
	เกษตรกรรม และการปศุสัตว์ และประมง Agriculture and fishing and aquaculture	การทำเหมืองแร่ และเหมืองหิน Mining and quarrying	การผลิต Manufacturing	ไฟฟ้า ก๊าซ และไอน้ำระบบปรับอากาศ Electricity and air conditioning	การจัดการน้ำ บำบัดน้ำเสีย และประปา Water supply sewage, waste	การก่อสร้าง Construction	การขนส่ง และการขนส่ง การขนส่ง การขนส่ง Transport, storage and storage	การขนส่ง และ สถานีเก็บ สินค้า Transportation and storage	ที่พักแรมและ บริการที่นันทนาการ Accommodation and food service	ข้อมูลข่าวสาร และการสื่อสาร Information and communication										
ยอดรวม (หญิง)	1,824.1	1.3	192.9	1.5	3.3	54.0	246.7	7.5	115.7	14.6	1.1	14.6	TOTAL (FEMALE)							
มี	29.7	-	2.7	-	0.5	2.0	0.8	-	0.9	-	-	-	Available							
ไม่มี	1,794.4	1.3	190.2	1.5	2.8	52.1	245.9	7.5	114.8	14.6	1.1	14.6	Not available							
มีงานประจำแต่ไม่ได้ทำงาน	20.3	-	0.6	-	-	0.1	1.1	-	1.5	-	-	-	With job not work							
มี	2.6	-	-	-	-	-	-	-	-	-	-	-	Available							
ไม่มี	17.7	-	0.6	-	-	0.1	1.1	-	1.5	-	-	-	Not available							
1-9 ชั่วโมง	7.8	-	0.8	-	-	-	-	-	-	-	-	-	1-9 hours							
มี	0.6	-	-	-	-	-	-	-	-	-	-	-	Available							
ไม่มี	7.3	-	0.8	-	-	-	-	-	-	-	-	-	Not available							
10-19 ชั่วโมง	74.8	-	1.9	0.2	-	3.1	3.8	-	3.0	0.3	-	0.3	10-19 hours							
มี	5.8	-	4.9	-	-	0.7	-	-	0.3	-	-	-	Available							
ไม่มี	69.0	-	1.9	0.2	-	2.4	3.8	-	2.7	0.3	-	0.3	Not available							
20-29 ชั่วโมง	288.8	-	21.7	-	0.7	5.0	12.1	2.1	7.4	1.6	-	1.6	20-29 hours							
มี	10.7	-	6.4	-	0.5	0.9	0.3	-	0.7	-	-	-	Available							
ไม่มี	228.1	-	21.7	-	0.1	4.2	11.7	2.1	6.7	1.6	-	1.6	Not available							
30-34 ชั่วโมง	163.6	-	20.6	-	0.2	6.3	6.8	3.0	4.8	0.7	-	0.7	30-34 hours							
มี	5.4	-	2.4	-	-	0.4	-	-	-	-	-	-	Available							
ไม่มี	158.2	-	18.2	-	0.2	5.9	6.8	3.0	4.8	0.7	-	0.7	Not available							
35-39 ชั่วโมง	238.0	0.3	17.8	1.0	1.5	2.4	12.3	1.0	8.4	3.8	-	3.8	35-39 hours							
มี	1.4	-	0.7	-	-	-	-	-	-	-	-	-	Available							
ไม่มี	236.6	0.3	17.5	1.0	1.5	2.4	12.3	1.0	8.4	3.8	-	3.8	Not available							
40-49 ชั่วโมง	728.6	1.1	86.4	0.3	0.7	31.2	88.8	1.1	52.6	7.4	-	7.4	40-49 hours							
มี	1.8	-	-	-	-	-	-	-	-	-	-	-	Available							
ไม่มี	726.8	1.1	86.4	0.3	0.7	31.2	88.8	1.1	52.6	7.4	-	7.4	Not available							
50 ชั่วโมงขึ้นไป	352.1	-	43.1	-	0.3	6.0	121.9	0.2	38.0	0.7	-	0.7	50 hours and over							
มี	1.5	-	-	-	-	-	0.4	-	-	-	-	-	Available							
ไม่มี	350.6	-	43.1	-	0.3	6.0	121.4	0.2	38.0	0.7	-	0.7	Not available							

ตารางที่ 10 จำนวนผู้จ้างงานทำ จำนวนชั่วโมงทำงานต่อสัปดาห์ การมีเวลาพักผ่อนและต้องการทำงานเพิ่มขึ้น เพศ และเขตภาคปกรอง ภาคเหนือ (ต่อ)
TABLE 10 EMPLOYED PERSONS BY INDUSTRY, HOURS WORKED PER WEEK, AVAILABILITY FOR ADDITIONAL WORK, SEX AND AREA, NORTHERN REGION (Contd.)

ไตรมาสที่ 1/2561 : Quarter 1/2018

นอกเขตเทศบาล NON-MUNICIPAL AREA

หน่วยเป็นพัน : In Thousands

จำนวนชั่วโมงทำงาน เพศ และ การมีเวลาพักผ่อน และต้องการทำงานเพิ่มขึ้น	อุตสาหกรรม (ต่อ) Industry (Contd.)											HOURS WORKED, SEX AND AVAILABILITY FOR ADDITIONAL WORK
	กิจกรรม อสังหาริมทรัพย์ Real estate activities	กิจกรรมทางวิชาชีพ วิทย์และเทคโนโลยี Professional/scientific technical activities	การบริหารสนับสนุน และป้องกันประเทศ Administrative and support service activities	การบริหารราชการ ป้องกันประเทศ Public admin- istration defence	การศึกษา Education	กิจกรรมด้านสุขภาพ งานสังคมสงเคราะห์ Health and social work	ศิลปะ ความบันเทิง และนันทนาการ Art, entertainment	บริการด้านอื่นๆ Other service	งานในครัวเรือน Activities of household	กิจกรรมมอง องค์กร Extra- territorial	ไม่ทราบ Unknown	
ยอดรวม (หญิง)	1.7	3.8	7.9	67.0	71.3	43.8	5.9	23.6	13.2	0.3	-	TOTAL (FEMALE)
มี	-	-	0.9	-	-	-	1.1	0.9	1.8	-	-	Available
ไม่มี	1.7	3.8	7.0	67.0	71.3	43.8	4.8	22.7	11.4	0.3	-	Not available
มีงานประจำแต่ไม่ได้ทำงาน	0.5	-	-	-	-	-	-	-	0.8	-	-	With job not work
มี	-	-	-	-	-	-	-	-	0.4	-	-	Available
ไม่มี	0.5	-	-	-	-	-	-	-	0.4	-	-	Not available
1-9 ชั่วโมง	-	-	-	-	-	-	-	0.4	0.8	-	-	1-9 hours
มี	-	-	-	-	-	-	-	-	0.6	-	-	Available
ไม่มี	-	-	-	-	-	-	-	0.4	0.2	-	-	Not available
10-19 ชั่วโมง	0.2	-	-	4.7	0.4	1.3	-	0.2	-	-	-	10-19 hours
มี	-	-	-	-	-	-	-	-	-	-	-	Available
ไม่มี	0.2	-	-	4.7	0.4	1.3	-	0.2	-	-	-	Not available
20-29 ชั่วโมง	-	0.4	1.8	13.0	10.4	5.6	1.0	2.7	0.7	-	-	20-29 hours
มี	-	-	0.9	-	-	-	0.6	-	0.4	-	-	Available
ไม่มี	-	0.4	0.9	13.0	10.4	5.6	0.4	2.7	0.4	-	-	Not available
30-34 ชั่วโมง	-	0.4	1.2	1.7	4.6	1.8	-	2.5	4.0	-	-	30-34 hours
มี	-	-	-	-	-	-	-	-	0.4	-	-	Available
ไม่มี	-	0.4	1.2	1.7	4.6	1.8	-	2.5	3.6	-	-	Not available
35-39 ชั่วโมง	-	1.0	0.6	27.7	33.1	12.5	-	1.4	0.1	-	-	35-39 hours
มี	-	-	-	-	-	-	-	0.4	-	-	-	Available
ไม่มี	-	1.0	0.6	27.7	33.1	12.5	-	1.0	0.1	-	-	Not available
40-49 ชั่วโมง	-	2.1	4.3	17.2	20.9	17.9	3.7	9.0	6.3	0.3	-	40-49 hours
มี	-	-	-	-	-	-	0.5	-	-	-	-	Available
ไม่มี	-	2.1	4.3	17.2	20.9	17.9	3.2	9.0	6.3	0.3	-	Not available
50 ชั่วโมงขึ้นไป	1.0	-	-	2.7	2.0	4.7	1.2	7.3	0.5	-	-	50 hours and over
มี	-	-	-	-	-	-	-	0.5	-	-	-	Available
ไม่มี	1.0	-	-	2.7	2.0	4.7	1.2	6.9	0.5	-	-	Not available

ตารางที่ 11 จำนวนผู้จ้างทำ จำแนกตามสถานภาพการทำงาน จำนวนชั่วโมงทำงานต่อสัปดาห์ การมีเวลาเหลือพอและต้องการทำงานเพิ่มขึ้น ภาคเหนือ

TABLE 11 EMPLOYED PERSONS BY WORK STATUS, HOURS WORKED PER WEEK, AVAILABILITY FOR ADDITIONAL WORK, NORTHERN REGION

ไตรมาสที่ 1/2561 : Quarter 1/2018

หน่วยเป็นพัน : In Thousands

จำนวนชั่วโมงทำงาน และ การมีเวลาเหลือพอ และต้องการทำงานเพิ่มขึ้น	สถานภาพการทำงาน Work Status										HOURS WORKED, AND AVAILABILITY FOR ADDITIONAL WORK
	รวม	นายจ้าง Employer	ลูกจ้างรัฐบาล Government Employee	ลูกจ้างเอกชน Private Employee	ทำงานส่วนตัว Own Account Worker	ช่วยธุรกิจ ครอบครัว Unpaid Family Worker	การรวมกลุ่ม Members of Producers' Cooperatives				
								Total	Employer	Government Employee	
ยอดรวม	6,259.2	120.1	647.8	1,770.1	2,347.6	1,370.4	3.3	TOTAL			
มี	84.4	0.8	2.6	47.1	22.6	11.3	-	Available			
ไม่มี	6,174.8	119.3	645.2	1,723.0	2,325.0	1,359.1	3.3	Not available			
มีงานประจำแต่ไม่ได้ทำงาน	72.1	2.9	0.7	11.0	57.5	-	-	With job not work			
มี	6.1	0.4	-	2.0	3.8	-	-	Available			
ไม่มี	66.0	2.6	0.7	9.0	53.8	-	-	Not available			
1-9 ชั่วโมง	18.3	0.3	0.2	6.3	6.7	4.8	-	1-9 hours			
มี	1.6	-	-	1.3	0.2	0.1	-	Available			
ไม่มี	16.7	0.3	0.2	5.0	6.5	4.7	-	Not available			
10-19 ชั่วโมง	194.6	0.4	12.5	45.0	70.9	65.9	-	10-19 hours			
มี	11.2	0.1	-	6.3	1.5	3.3	-	Available			
ไม่มี	183.4	0.3	12.5	38.6	69.4	62.6	-	Not available			
20-29 ชั่วโมง	691.8	4.9	105.4	139.3	259.9	182.1	0.3	20-29 hours			
มี	24.9	-	1.1	13.4	6.7	3.7	-	Available			
ไม่มี	666.9	4.9	104.2	125.9	253.3	178.4	0.3	Not available			
30-34 ชั่วโมง	492.8	4.0	20.6	145.9	176.2	145.6	0.5	30-34 hours			
มี	18.1	0.3	0.2	12.2	3.3	2.1	-	Available			
ไม่มี	474.7	3.7	20.4	133.7	172.9	143.5	0.5	Not available			
35-39 ชั่วโมง	774.5	3.1	274.4	82.6	248.5	165.3	0.6	35-39 hours			
มี	5.3	-	0.2	2.6	1.8	0.8	-	Available			
ไม่มี	769.2	3.1	274.3	79.9	246.8	164.5	0.6	Not available			
40-49 ชั่วโมง	2,709.6	61.3	194.1	1,039.5	883.6	530.5	0.6	40-49 hours			
มี	12.1	-	-	9.1	2.7	0.4	-	Available			
ไม่มี	2,697.5	61.3	194.1	1,030.4	880.9	530.2	0.6	Not available			
50 ชั่วโมงขึ้นไป	1,305.4	43.2	39.9	300.7	644.3	276.3	1.2	50 hours and over			
มี	5.0	-	1.1	0.1	2.8	1.0	-	Available			
ไม่มี	1,300.4	43.2	38.7	300.6	641.5	275.3	1.2	Not available			

ตารางที่ 11 จำนวนผู้จ้างงานที่จ้างตามสถานภาพการทำงาน จำนวนชั่วโมงทำงานต่อสัปดาห์ การมีเวลาเพียงพอต่อการทำงานเพิ่มขึ้น และเพศ ภาคเหนือ
TABLE 11 EMPLOYED PERSONS BY WORK STATUS, HOURS WORKED PER WEEK, AVAILABILITY FOR ADDITIONAL WORK AND SEX, NORTHERN REGION

ไตรมาสที่ 1/2561 : Quarter 1/2018	จำนวนชั่วโมงทำงาน เพศ และ การมีเวลาเหลือ และต้องการทำงานเพิ่มขึ้น	สถานภาพการทำงาน Work Status						HOURS WORKED, SEX AND AVAILABILITY FOR ADDITIONAL WORK	
		รวม Total	นายจ้าง Employer	ลูกจ้างรัฐบาล Government Employee	ลูกจ้างเอกชน Private Employee	ทำงานส่วนตัว Own Account Worker	ช่างสุจริต ครอบครัว Unpaid Family Worker		การรวมกลุ่ม Producers' Cooperatives
	ชาย	3,402.9	90.6	308.8	1,042.2	1,488.9	471.7	0.8	MALE
	มี	45.5	0.8	1.7	24.9	13.8	4.4	-	Available
	ไม่มี	3,357.4	89.8	307.1	1,017.3	1,475.1	467.3	0.8	Not available
	มีงานประจำแต่ไม่ได้ทำงาน	43.0	1.8	0.3	5.2	35.8	-	-	With job not work
	มี	3.1	0.4	-	1.2	1.5	-	-	Available
	ไม่มี	40.0	1.4	0.3	4.0	34.2	-	-	Not available
	1-9 ชั่วโมง	6.8	0.3	-	2.6	2.6	1.3	-	1-9 hours
	มี	0.8	-	-	0.7	0.1	-	-	Available
	ไม่มี	6.0	0.3	-	1.9	2.4	1.3	-	Not available
	10-19 ชั่วโมง	100.9	0.2	3.7	31.4	47.5	18.0	-	10-19 hours
	มี	4.4	0.1	-	3.9	0.4	-	-	Available
	ไม่มี	96.4	0.1	3.7	27.5	47.1	18.0	-	Not available
	20-29 ชั่วโมง	361.8	4.6	47.6	79.6	174.5	55.4	-	20-29 hours
	มี	11.7	-	0.5	4.9	4.5	1.8	-	Available
	ไม่มี	350.1	4.6	47.1	74.7	170.1	53.6	-	Not available
	30-34 ชั่วโมง	257.3	2.9	8.4	80.8	112.7	52.0	0.4	30-34 hours
	มี	11.2	0.3	-	7.1	2.6	1.2	-	Available
	ไม่มี	246.1	2.6	8.4	73.7	110.2	50.8	0.4	Not available
	35-39 ชั่วโมง	403.3	2.2	133.5	48.5	165.4	53.7	-	35-39 hours
	มี	2.9	-	-	1.4	0.8	0.8	-	Available
	ไม่มี	400.4	2.2	133.5	47.2	164.6	52.9	-	Not available
	40-49 ชั่วโมง	1,513.3	47.1	91.5	620.3	566.7	187.4	0.4	40-49 hours
	มี	7.9	-	-	5.6	2.2	0.1	-	Available
	ไม่มี	1,505.4	47.1	91.5	614.7	564.5	187.3	0.4	Not available
	50 ชั่วโมงขึ้นไป	716.6	31.4	238	173.8	383.7	103.9	-	50 hours and over
	มี	3.6	-	1.1	0.1	1.8	0.6	-	Available
	ไม่มี	713.0	31.4	22.7	173.7	381.9	103.4	-	Not available
	หญิง	2,856.3	29.5	339.0	727.9	858.7	898.7	2.5	FEMALE
	มี	38.9	-	1.0	22.2	8.8	6.9	-	Available
	ไม่มี	2,817.4	29.5	338.1	705.7	849.9	891.7	2.5	Not available
	มีงานประจำแต่ไม่ได้ทำงาน	29.1	1.1	0.4	5.9	21.8	-	-	With job not work
	มี	3.1	-	-	0.9	2.2	-	-	Available
	ไม่มี	26.0	1.1	0.4	5.0	19.5	-	-	Not available
	1-9 ชั่วโมง	11.5	-	0.2	3.7	4.1	3.5	-	1-9 hours
	มี	0.8	-	-	0.6	0.1	0.1	-	Available
	ไม่มี	10.7	-	0.2	3.1	4.0	3.4	-	Not available
	10-19 ชั่วโมง	93.7	0.2	8.8	13.5	23.3	47.9	-	10-19 hours
	มี	6.7	-	-	2.4	1.0	3.3	-	Available
	ไม่มี	87.0	0.2	8.8	11.1	22.3	44.6	-	Not available
	20-29 ชั่วโมง	330.1	0.3	57.8	59.6	85.4	126.7	0.3	20-29 hours
	มี	13.3	-	0.6	8.5	2.2	1.9	-	Available
	ไม่มี	316.8	0.3	57.1	51.1	83.2	124.8	0.3	Not available
	30-34 ชั่วโมง	235.5	1.1	12.2	65.1	63.5	93.6	0.1	30-34 hours
	มี	6.9	-	0.2	5.1	0.7	0.9	-	Available
	ไม่มี	228.6	1.1	12.0	60.0	62.7	92.7	0.1	Not available
	35-39 ชั่วโมง	371.2	0.9	141.0	34.0	83.1	111.6	0.6	35-39 hours
	มี	2.4	-	0.2	1.3	1.0	-	-	Available
	ไม่มี	368.8	0.9	140.8	32.8	82.2	111.6	0.6	Not available
	40-49 ชั่วโมง	1,196.3	14.2	102.6	419.1	317.0	343.1	0.2	40-49 hours
	มี	4.2	-	-	3.4	0.5	0.2	-	Available
	ไม่มี	1,192.1	14.2	102.6	415.7	316.4	342.9	0.2	Not available
	50 ชั่วโมงขึ้นไป	588.9	11.8	16.1	126.9	260.6	172.4	1.2	50 hours and over
	มี	1.5	-	-	-	1.0	0.4	-	Available
	ไม่มี	587.4	11.8	16.1	126.9	259.6	171.9	1.2	Not available

หน่วยเป็นพัน : in Thousands

ตารางที่ 11 จำนวนผู้มีงานทำ จำแนกตามสถานภาพการทำงาน จำนวนชั่วโมงทำงานต่อสัปดาห์ การมีเวลาเหลือพอและต้องการทำงานเพิ่มขึ้น เขต และเขตการปกครอง ภาคเหนือ (ต่อ)

TABLE 11 EMPLOYED PERSONS BY WORK STATUS, HOURS WORKED PER WEEK, AVAILABILITY FOR ADDITIONAL WORK, SEX AND AREA, NORTHERN REGION (Contd.)

ไตรมาสที่ 1/2561 : Quarter 1/2018

ในเขตเทศบาล MUNICIPAL AREA

หน่วยเป็นพัน : In Thousands

จำนวนชั่วโมงทำงาน เพศ และ การมีเวลาเหลือพอ และต้องการทำงานเพิ่มขึ้น	สถานภาพการทำงาน Work Status										รวม	HOURS WORKED, SEX AND AVAILABILITY FOR ADDITIONAL WORK
	นายจ้าง Employer	ลูกจ้างรัฐบาล Government Employee	ลูกจ้างเอกชน Private Employee	ทำงานส่วนตัว Own Account Worker	ช่วยธุรกิจ ครอบครัว Unpaid Family Worker	การรวมกลุ่ม Producers' Cooperatives	TOTAL (MALE)					
ยอดรวม (ชาย)	48.7	136.5	387.7	422.4	125.5	0.1	1,120.8	Available				
มี	0.4	-	5.7	5.4	0.9	-	12.4	Not available				
ไม่มี	48.2	136.5	381.9	417.0	124.7	0.1	1,108.5	With job not work				
มีงานประจำแต่ไม่ได้ทำงาน	0.5	0.1	2.4	9.2	-	-	12.2	Available				
มี	-	-	-	1.1	-	-	1.1	Not available				
ไม่มี	0.5	0.1	2.4	8.1	-	-	11.2	1-9 hours				
1-9 ชั่วโมง	0.3	-	1.2	0.4	1.0	-	2.9	Available				
มี	-	-	0.2	0.1	-	-	0.3	Not available				
ไม่มี	0.3	-	1.0	0.3	1.0	-	2.6	10-19 hours				
10-19 ชั่วโมง	0.2	1.0	5.8	9.6	1.1	-	17.7	Available				
มี	0.1	-	1.3	0.4	-	-	1.8	Not available				
ไม่มี	0.1	1.0	4.6	9.1	1.1	-	15.9	20-29 hours				
20-29 ชั่วโมง	2.9	22.8	22.7	36.8	9.9	-	95.1	Available				
มี	-	-	2.0	1.8	0.5	-	4.3	Not available				
ไม่มี	2.9	22.8	20.8	35.0	9.4	-	90.9	30-34 hours				
30-34 ชั่วโมง	1.9	4.2	30.1	28.2	11.8	-	76.3	Available				
มี	0.3	-	1.3	1.0	0.2	-	2.9	Not available				
ไม่มี	1.6	4.2	28.8	27.2	11.6	-	73.4	20-29 hours				
35-39 ชั่วโมง	1.1	53.4	12.5	43.6	15.1	-	125.7	Available				
มี	-	-	0.2	0.2	-	-	0.4	Not available				
ไม่มี	1.1	53.4	12.3	43.4	15.1	-	125.4	35-39 hours				
40-49 ชั่วโมง	23.3	44.2	232.0	166.4	56.6	0.1	522.5	Available				
มี	-	-	0.7	0.7	0.1	-	1.5	Not available				
ไม่มี	23.3	44.2	231.3	165.6	56.4	0.1	521.0	40-49 hours				
50 ชั่วโมงขึ้นไป	18.3	10.9	80.9	128.2	30.0	-	268.3	Available				
มี	-	-	0.1	-	-	-	0.1	50 hours and over				
ไม่มี	18.3	10.9	80.8	128.2	30.0	-	268.2	Not available				

ตารางที่ 11 จำนวนผู้มีงานทำ จำนวนชั่วโมงการทำงาน จำนวนชั่วโมงทำงานต่อสัปดาห์ การมีเวลาเหลือพอและต้องการทำงานเพิ่มขึ้น เขต และเขตการปกครอง ภาคเหนือ (ต่อ)

TABLE 11 EMPLOYED PERSONS BY WORK STATUS, HOURS WORKED PER WEEK, AVAILABILITY FOR ADDITIONAL WORK, SEX AND AREA, NORTHERN REGION (Contd.)

ไตรมาสที่ 1/2561 : Quarter 1/2018

ในเขตเทศบาล MUNICIPAL AREA

หน่วยเป็นพัน : In Thousands

จำนวนชั่วโมงทำงาน เพศ และ การมีเวลาเหลือพอ และต้องการทำงานเพิ่มขึ้น	สถานภาพการทำงาน Work Status										HOURS WORKED, SEX AND AVAILABILITY FOR ADDITIONAL WORK
	รวม Total	นายจ้าง Employer	ลูกจ้างรัฐบาล Government Employee	ลูกจ้างเอกชน Private Employee	Own Account Worker	ครอบครัว Unpaid Family Worker	การรวมกลุ่ม Members of Producers' Cooperatives	TOTAL (FEMALE)	Available	Not available	
ยอดรวม (หญิง)	1,032.1	16.0	158.9	299.6	322.3	234.5	0.8	0.8	Available	Not available	With job not work
มี	9.2	-	1.0	4.0	3.4	0.8	-	-	Available	Not available	With job not work
ไม่มี	1,023.0	16.0	158.0	295.6	318.8	233.7	0.8	0.8	Available	Not available	With job not work
มีงานประจำแต่ไม่ได้ทำงาน	8.8	0.1	0.4	3.4	4.9	-	-	-	Available	Not available	With job not work
มี	0.5	-	-	-	0.5	-	-	-	Available	Not available	With job not work
ไม่มี	8.3	0.1	0.4	3.4	4.4	-	-	-	Available	Not available	With job not work
1-9 ชั่วโมง	3.7	-	0.2	2.2	0.8	0.5	-	-	Available	Not available	With job not work
มี	0.2	-	-	-	0.1	0.1	-	-	Available	Not available	With job not work
ไม่มี	3.5	-	0.2	2.2	0.7	0.3	-	-	Available	Not available	With job not work
10-19 ชั่วโมง	18.9	0.2	2.6	4.3	6.6	5.3	-	-	Available	Not available	With job not work
มี	0.9	-	-	0.5	0.3	0.1	-	-	Available	Not available	With job not work
ไม่มี	18.0	0.2	2.6	3.8	6.3	5.1	-	-	Available	Not available	With job not work
20-29 ชั่วโมง	91.2	0.3	27.6	17.5	20.2	25.7	0.0	0.0	Available	Not available	With job not work
มี	2.6	-	0.6	1.0	0.8	0.1	-	-	Available	Not available	With job not work
ไม่มี	88.7	0.3	27.0	16.5	19.3	25.6	0.0	0.0	Available	Not available	With job not work
30-34 ชั่วโมง	71.9	0.7	4.7	20.1	23.2	23.1	0.1	0.1	Available	Not available	With job not work
มี	1.5	-	0.2	0.4	0.7	0.2	-	-	Available	Not available	With job not work
ไม่มี	70.4	0.7	4.6	19.7	22.4	22.9	0.1	0.1	Available	Not available	With job not work
35-39 ชั่วโมง	133.1	0.9	62.7	13.8	27.4	28.2	0.1	0.1	Available	Not available	With job not work
มี	1.0	-	0.2	0.4	0.5	-	-	-	Available	Not available	With job not work
ไม่มี	132.1	0.9	62.6	13.4	26.9	28.2	0.1	0.1	Available	Not available	With job not work
40-49 ชั่วโมง	467.7	6.9	54.3	179.9	131.2	95.4	0.1	0.1	Available	Not available	With job not work
มี	2.4	-	-	1.7	0.5	0.2	-	-	Available	Not available	With job not work
ไม่มี	465.3	6.9	54.3	178.2	130.7	95.1	0.1	0.1	Available	Not available	With job not work
50 ชั่วโมงขึ้นไป	236.8	7.0	6.4	58.4	108.0	56.5	0.5	0.5	Available	Not available	With job not work
มี	-	-	-	-	-	-	-	-	Available	Not available	With job not work
ไม่มี	236.8	7.0	6.4	58.4	108.0	56.5	0.5	0.5	Available	Not available	With job not work

ตารางที่ 11 จำนวนผู้มีงานทำ จำนวนชั่วโมงการทำงานต่อสัปดาห์ การมีเวลาเหลือพอและต้องการทำงานเพิ่มขึ้น เขต และเขตการปกครอง ภาคเหนือ (ต่อ)

TABLE 11 EMPLOYED PERSONS BY WORK STATUS, HOURS WORKED PER WEEK, AVAILABILITY FOR ADDITIONAL WORK, SEX AND AREA, NORTHERN REGION (Contd.)

ไตรมาสที่ 1/2561 : Quarter 1/2018

นอกเขตเทศบาล NON-MUNICIPAL AREA

หน่วยเป็นพัน : In Thousands

จำนวนชั่วโมงทำงาน เพศ และ การมีเวลาเหลือพอ และต้องการทำงานเพิ่มขึ้น	สถานภาพการทำงาน Work Status										รวม	Hours Worked, Sex and Availability for Additional Work
	นายจ้าง Employer	ลูกจ้างรัฐบาล Government Employee	ลูกจ้างเอกชน Private Employee	ทำงานส่วนตัว Own Account Worker	ช่วยธุรกิจ ครอบครัว Unpaid Family Worker	การรวมกลุ่ม Producers' Cooperatives	TOTAL (FEMALE)					
ยอดรวม (หญิง)	1,824.1	180.1	428.3	536.5	664.1	1.6	Available					
มี	29.7	-	18.2	5.3	6.1	-	Available					
ไม่มี	1,794.4	180.1	410.1	531.1	658.0	1.6	Not available					
มีงานประจำแต่ไม่ได้ทำงาน	20.3	-	2.5	16.8	-	-	With job not work					
มี	2.6	-	0.9	1.7	-	-	Available					
ไม่มี	17.7	-	1.6	15.1	-	-	Not available					
1-9 ชั่วโมง	7.8	-	1.5	3.3	3.0	-	1-9 hours					
มี	0.6	-	0.6	-	-	-	Available					
ไม่มี	7.3	-	0.9	3.3	3.0	-	Not available					
10-19 ชั่วโมง	74.8	6.3	9.3	16.7	42.6	-	10-19 hours					
มี	5.8	-	2.0	0.7	3.2	-	Available					
ไม่มี	69.0	6.3	7.3	16.0	39.4	-	Not available					
20-29 ชั่วโมง	238.8	30.2	42.1	65.2	101.0	0.3	20-29 hours					
มี	10.7	-	7.5	1.4	1.8	-	Available					
ไม่มี	228.1	30.2	34.7	63.9	99.2	0.3	Not available					
30-34 ชั่วโมง	163.6	7.5	45.0	40.3	70.5	-	30-34 hours					
มี	5.4	-	4.7	-	0.7	-	Available					
ไม่มี	158.2	7.5	40.3	40.3	69.8	-	Not available					
35-39 ชั่วโมง	238.0	78.2	20.2	55.7	83.4	0.5	35-39 hours					
มี	1.4	-	0.9	0.5	-	-	Available					
ไม่มี	236.6	78.2	19.3	55.2	83.4	0.5	Not available					
40-49 ชั่วโมง	728.6	48.3	239.2	185.8	247.8	0.2	40-49 hours					
มี	1.8	-	1.8	-	-	-	Available					
ไม่มี	726.8	48.3	237.5	185.8	247.8	0.2	Not available					
50 ชั่วโมงขึ้นไป	352.1	9.7	68.5	152.6	115.8	0.7	50 hours and over					
มี	1.5	-	-	1.0	0.4	-	Available					
ไม่มี	350.6	9.7	68.5	151.6	115.4	0.7	Not available					

ตารางที่ 12 จำนวนผู้มีงานทำ จำนวนตามกลุ่มอายุ จำนวนชั่วโมงทำงานต่อสัปดาห์ การมีเวลาเหลือพอและต้องการทำงานเพิ่มขึ้น ภาคเหนือ

TABLE 12 EMPLOYED PERSONS BY AGE GROUP, HOURS WORKED PER WEEK, AVAILABILITY FOR ADDITIONAL WORK, NORTHERN REGION

ไตรมาสที่ 1/2561 : Quarter 1/2018

หน่วยเป็นพัน : In Thousands

จำนวนชั่วโมงทำงาน และ การมีเวลาเหลือพอ และต้องการทำงานเพิ่มขึ้น	รวม	กลุ่มอายุ Age Group							HOURS WORKED, AND AVAILABILITY FOR ADDITIONAL WORK	
		15-19	20-24	25-29	30-34	35-39	40-49	50-59		>= 60
ยอดรวม	6,259.2	1,350	480.9	566.0	529.6	580.3	1,397.3	1,578.8	991.3	TOTAL
มี	84.4	3.9	8.4	7.0	5.6	5.4	19.2	25.6	9.3	Available
ไม่มี	6,174.8	1,312	472.5	558.9	524.0	574.9	1,378.2	1,553.1	982.0	Not available
มีงานประจำแต่ไม่ได้ทำงาน	72.1	-	4.2	1.9	6.2	3.5	16.6	21.7	18.1	With job not work
มี	6.1	-	-	-	-	-	1.1	3.9	1.1	Available
ไม่มี	66.0	-	4.2	1.9	6.2	3.5	15.5	17.8	17.0	Not available
1-9 ชั่วโมง	18.3	0.1	1.1	3.5	1.5	1.5	4.3	3.1	3.2	1-9 hours
มี	1.6	-	0.1	-	-	-	1.0	0.1	0.3	Available
ไม่มี	16.7	0.1	1.0	3.5	1.5	1.5	3.3	3.0	2.9	Not available
10-19 ชั่วโมง	194.6	7.4	21.5	13.5	11.7	11.4	46.4	42.6	40.2	10-19 hours
มี	11.2	-	2.5	0.3	0.4	0.4	2.3	3.5	1.8	Available
ไม่มี	183.4	7.4	19.0	13.2	11.3	11.0	44.1	39.1	38.4	Not available
20-29 ชั่วโมง	691.8	20.5	51.4	51.3	49.0	55.9	142.6	185.3	135.8	20-29 hours
มี	24.9	1.3	2.6	0.6	0.6	1.8	5.5	9.6	2.9	Available
ไม่มี	666.9	19.2	48.9	50.7	48.5	54.1	137.1	175.7	132.9	Not available
30-34 ชั่วโมง	492.8	18.7	39.1	41.9	38.7	39.3	97.3	130.5	87.2	30-34 hours
มี	18.1	2.0	0.5	3.2	2.7	1.5	3.5	3.3	1.4	Available
ไม่มี	474.7	16.7	38.6	38.7	36.1	37.8	93.9	127.2	85.8	Not available
35-39 ชั่วโมง	774.5	12.7	40.4	72.7	62.6	76.6	175.6	204.3	129.8	35-39 hours
มี	5.3	-	0.8	0.6	0.3	0.6	0.6	1.4	1.0	Available
ไม่มี	769.2	12.7	39.6	72.1	62.2	76.0	175.0	202.9	128.7	Not available
40-49 ชั่วโมง	2,709.6	51.8	247.9	266.0	239.6	265.8	609.8	653.1	375.5	40-49 hours
มี	12.1	0.5	0.1	1.1	1.2	1.2	4.7	2.6	0.7	Available
ไม่มี	2,697.5	51.4	247.8	264.9	238.4	264.6	605.2	650.5	374.8	Not available
50 ชั่วโมงขึ้นไป	1,305.4	23.7	75.3	115.1	120.4	126.4	304.6	338.2	201.6	50 hours and over
มี	5.0	-	1.8	1.1	0.4	-	0.5	1.2	-	Available
ไม่มี	1,300.4	23.7	73.6	114.0	119.9	126.4	304.2	337.0	201.6	Not available

ตารางที่ 12 จำนวนผู้จ้างทำ งานตามกลุ่มอายุ จำนวนชั่วโมงทำงานต่อสัปดาห์ การมีเวลาเหลือพอและต้องทำงานเพิ่มขึ้น และเพศ ภาคเหนือ
TABLE 12 EMPLOYED PERSONS BY AGE GROUP, HOURS WORKED PER WEEK, AVAILABILITY FOR ADDITIONAL WORK AND SEX, NORTHERN REGION

ประเภท และต้องทำงานเพิ่มขึ้น	รวม	กลุ่มอายุ Age Group										SEX AND ADDITIONAL WORK
		15-19	20-24	25-29	30-34	35-39	40-49	50-59	>= 60	HOURS WORKED,	MALE	
ชาย	3,402.9	97.6	285.6	319.3	290.7	305.2	707.3	822.6	574.6	4.9	Available	
มี	45.5	1.6	4.7	5.5	2.9	1.9	9.0	15.0	4.9	Available		
ไม่มี	3,357.4	96.1	281.0	313.8	287.8	303.4	698.2	807.5	569.7	Not available		
มีงานประจำแต่ไม่ได้ทำงาน	43.0	-	3.2	1.2	2.9	1.4	8.3	12.5	13.5	With job not work		
1-9 ชั่วโมง	3.1	-	-	-	-	-	0.7	2.2	0.1	Available		
10-19 ชั่วโมง	40.0	0.1	3.2	1.2	2.9	1.4	7.6	10.3	13.4	Not available		
20-29 ชั่วโมง	6.8	0.1	0.1	2.4	0.3	0.2	1.3	0.8	1.5	1-9 hours		
30-34 ชั่วโมง	0.8	0.1	-	-	-	-	0.4	0.1	0.1	Available		
35-39 ชั่วโมง	100.9	6.1	9.6	6.7	7.1	5.8	23.0	20.1	22.4	Not available		
40-49 ชั่วโมง	4.4	-	0.1	0.3	0.4	0.2	0.9	1.4	1.1	10-19 hours		
50 ชั่วโมงขึ้นไป	96.4	6.1	9.4	6.4	6.7	5.7	22.1	18.7	21.3	Not available		
ไม่มี	361.8	13.8	32.3	24.8	26.9	29.5	66.0	92.8	75.8	20-29 hours		
มี	11.7	0.8	1.5	0.2	0.6	0.4	1.0	6.2	1.0	Available		
ไม่มี	350.1	13.1	30.8	24.6	26.3	29.1	65.0	86.5	74.8	Not available		
มี	257.3	14.1	26.0	25.0	20.9	21.5	43.0	60.9	45.8	30-34 hours		
ไม่มี	11.2	0.8	0.3	3.2	0.6	0.6	3.0	1.4	1.4	Available		
มี	246.1	13.3	25.7	21.8	20.4	20.9	40.1	59.6	44.4	Not available		
ไม่มี	403.3	7.8	25.0	36.6	27.8	39.4	83.9	106.6	76.2	35-39 hours		
มี	2.9	-	0.8	0.6	0.2	-	0.2	0.7	0.4	Available		
ไม่มี	400.4	7.8	24.2	35.9	27.7	39.4	83.7	106.0	75.7	Not available		
มี	1,513.3	38.1	151.9	152.5	137.5	141.0	321.0	342.4	229.0	40-49 hours		
ไม่มี	7.9	-	0.1	-	1.2	0.7	2.9	2.4	0.7	Available		
มี	1,505.4	38.1	151.8	152.5	136.3	140.3	318.1	340.0	228.3	Not available		
ไม่มี	716.6	17.5	37.6	70.2	67.3	66.4	160.7	186.4	110.4	50 hours and over		
มี	3.6	-	1.8	1.1	-	-	-	0.7	-	Available		
ไม่มี	713.0	17.5	35.8	69.1	67.3	66.4	160.7	185.7	110.4	Not available		
หญิง	2,856.3	37.4	195.2	246.7	238.9	275.1	690.1	756.2	416.7	FEMALE		
มี	38.9	2.3	3.7	1.6	2.7	3.6	10.1	10.6	4.4	Available		
ไม่มี	2,817.4	35.1	191.6	245.1	236.2	271.5	679.9	745.6	412.3	Not available		
มีงานประจำแต่ไม่ได้ทำงาน	29.1	-	1.0	0.7	3.3	2.1	8.3	9.2	4.6	With job not work		
1-9 ชั่วโมง	3.1	-	-	-	-	-	0.4	1.7	1.0	Available		
10-19 ชั่วโมง	26.0	-	1.0	0.7	3.3	2.1	7.9	7.5	3.6	Not available		
20-29 ชั่วโมง	11.5	-	1.0	1.1	1.1	1.3	3.0	2.3	1.7	1-9 hours		
30-34 ชั่วโมง	0.8	-	-	-	-	-	0.6	0.2	0.2	Available		
35-39 ชั่วโมง	10.7	-	1.0	1.1	1.1	1.3	2.4	2.3	1.5	Not available		
40-49 ชั่วโมง	93.7	1.3	11.9	6.8	4.6	5.6	23.4	22.4	17.7	10-19 hours		
50 ชั่วโมงขึ้นไป	6.7	-	2.4	-	0.3	0.3	1.4	2.1	0.6	Available		
มี	87.0	1.3	9.6	6.8	4.6	5.3	22.0	20.4	17.1	Not available		
ไม่มี	330.1	6.7	19.1	26.6	22.2	26.4	76.6	92.5	60.0	20-29 hours		
มี	13.3	0.6	1.0	0.5	-	1.3	4.6	3.4	1.9	Available		
ไม่มี	316.8	6.1	18.1	26.1	22.2	25.1	72.1	89.1	58.1	Not available		
มี	235.5	4.6	13.1	16.9	17.8	17.8	54.3	69.6	41.4	30-34 hours		
ไม่มี	6.9	1.2	0.3	-	2.1	0.9	0.5	2.0	-	Available		
มี	228.6	3.4	12.8	16.9	15.7	16.9	53.8	67.7	41.4	Not available		
ไม่มี	371.2	4.9	15.4	36.1	34.7	37.2	91.7	97.6	53.6	35-39 hours		
มี	2.4	-	-	-	0.2	0.6	0.4	0.7	0.6	Available		
ไม่มี	368.8	4.9	15.4	36.1	34.6	36.6	91.3	96.9	53.0	Not available		
มี	1,196.3	13.7	96.0	113.5	102.1	124.8	288.8	310.8	146.5	40-49 hours		
ไม่มี	4.2	0.5	-	1.1	0.5	0.5	1.8	0.3	-	Available		
มี	1,192.1	13.2	96.0	112.4	102.1	124.2	287.0	310.5	146.5	Not available		
ไม่มี	588.9	6.2	37.8	44.9	53.0	60.0	143.9	151.8	91.2	50 hours and over		
มี	1.5	-	-	-	0.4	-	0.5	0.6	-	Available		
ไม่มี	587.4	6.2	37.8	44.9	52.6	60.0	143.5	151.3	91.2	Not available		

ตารางที่ 12 จำนวนผู้มีงานทำ จำแนกตามกลุ่มอายุ จำนวนชั่วโมงทำงานต่อสัปดาห์ การมีเวลาเหลือพอและต้องการทำงานเพิ่มขึ้น เพศ และเขตการปกครอง ภาคเหนือ (ต่อ)

TABLE 12 EMPLOYED PERSONS BY AGE GROUP, HOURS WORKED PER WEEK, AVAILABILITY FOR ADDITIONAL WORK, SEX AND AREA, NORTHERN REGION (Contd.)

ไตรมาสที่ 1/2561 : Quarter 1/2018	ในเขตเทศบาล MUNICIPAL AREA										หน่วยเป็นพัน : In Thousands	
	จำนวนชั่วโมงทำงาน		รวม									HOURS WORKED, SEX AND AVAILABILITY FOR ADDITIONAL WORK
	เพศ และ การมีเวลาเหลือพอ และต้องการทำงานเพิ่มขึ้น		กลุ่มอายุ Age Group									
			15-19	20-24	25-29	30-34	35-39	40-49	50-59	>= 60		
ยอดรวม(ชาย)		Total	19.4	92.3	110.9	100.0	103.5	242.5	280.5	171.7	TOTAL(MALE)	
มี			0.1	1.2	0.6	1.4	1.2	2.6	4.3	1.1	Available	
ไม่มี			19.2	91.1	110.4	98.7	102.3	239.9	276.2	170.6	Not available	
มีงานประจำแต่ไม่ได้ทำงาน			-	-	0.5	0.9	0.3	2.9	4.2	3.5	With job not work	
มี			-	-	-	-	-	0.3	0.7	0.1	Available	
ไม่มี			-	-	0.5	0.9	0.3	2.6	3.5	3.4	Not available	
1-9 ชั่วโมง			0.1	0.1	1.2	0.3	0.2	0.1	0.4	0.4	1-9 hours	
มี			-	0.1	-	-	-	-	0.1	0.1	Available	
ไม่มี			0.1	-	1.2	0.3	0.2	0.1	0.3	0.3	Not available	
10-19 ชั่วโมง			0.2	0.6	1.2	2.6	1.1	3.1	5.0	4.0	10-19 hours	
มี			-	0.1	0.3	0.4	0.2	0.4	0.2	0.2	Available	
ไม่มี			0.2	0.5	0.9	2.2	0.9	2.7	4.8	3.8	Not available	
20-29 ชั่วโมง			2.2	9.0	5.7	6.3	8.3	18.8	28.1	16.8	20-29 hours	
มี			0.1	0.6	-	0.6	0.4	0.4	2.0	0.1	Available	
ไม่มี			2.1	8.4	5.7	5.7	7.9	18.3	26.2	16.7	Not available	
30-34 ชั่วโมง			0.9	5.5	8.0	5.2	7.6	15.6	20.1	13.4	30-34 hours	
มี			-	0.3	0.2	-	0.6	0.7	0.6	0.6	Available	
ไม่มี			0.9	5.3	7.8	5.2	7.0	15.0	19.5	12.8	Not available	
35-39 ชั่วโมง			1.6	10.4	8.4	10.8	12.1	28.5	34.1	19.7	35-39 hours	
มี			-	-	-	0.2	-	0.1	0.1	-	Available	
ไม่มี			1.6	10.4	8.4	10.7	12.1	28.4	34.0	19.7	Not available	
40-49 ชั่วโมง			10.8	53.9	59.3	46.4	48.9	118.1	114.0	71.1	40-49 hours	
มี			-	0.1	-	0.2	-	0.8	0.4	0.1	Available	
ไม่มี			10.8	53.8	59.3	46.2	48.9	117.3	113.6	71.1	Not available	
50 ชั่วโมงขึ้นไป			3.6	12.7	26.7	27.5	25.0	55.4	74.6	42.9	50 hours and over	
มี			-	-	-	-	-	-	0.1	-	Available	
ไม่มี			3.6	12.7	26.7	27.5	25.0	55.4	74.4	42.9	Not available	

ตารางที่ 12 จำนวนผู้มีงานทำ จำแนกตามกลุ่มอายุ จำนวนชั่วโมงทำงานต่อสัปดาห์ การมีเวลาเหลือพอและต้องการทำงานเพิ่มขึ้น เพศ และเขตการปกครอง ภาคเหนือ (ต่อ)

TABLE 12 EMPLOYED PERSONS BY AGE GROUP, HOURS WORKED PER WEEK, AVAILABILITY FOR ADDITIONAL WORK, SEX AND AREA, NORTHERN REGION (Contd.)

ไตรมาสที่ 1/2561 : Quarter 1/2018	ในเขตเทศบาล MUNICIPAL AREA										หน่วยเป็นพัน : In Thousands
	รวม					กลุ่มอายุ Age Group					
จำนวนชั่วโมงทำงาน	รวม	15-19	20-24	25-29	30-34	35-39	40-49	50-59	>= 60	HOURS WORKED, SEX AND	
เพศ และ	Total									AVAILABILITY FOR	
การมีเวลาเหลือพอ										ADDITIONAL WORK	
และต้องการทำงานเพิ่มขึ้น										TOTAL(FEMALE)	
ยอดรวม(หญิง)	1,032.1	12.8	69.1	99.0	87.6	99.0	250.0	272.6	142.1	Available	
มี	9.2	0.2	0.4	1.1	0.2	1.1	3.0	2.2	1.1	Not available	
ไม่มี	1,023.0	12.6	68.7	97.9	87.4	97.9	247.1	270.4	141.0	With job not work	
มีงานประจำแต่ไม่ได้ทำงาน	8.8	-	-	0.6	1.8	0.9	2.2	2.0	1.4	Available	
มี	0.5	-	-	-	-	-	-	0.3	0.2	Not available	
ไม่มี	8.3	-	-	0.6	1.8	0.9	2.2	1.7	1.2	1-9 hours	
1-9 ชั่วโมง	3.7	-	0.2	0.7	-	0.9	0.8	0.3	0.8	Available	
มี	0.2	-	-	-	-	-	-	-	0.2	Not available	
ไม่มี	3.5	-	0.2	0.7	-	0.9	0.8	0.3	0.6	10-19 hours	
10-19 ชั่วโมง	18.9	0.2	0.3	0.5	0.7	0.9	5.6	6.3	4.6	Available	
มี	0.9	-	-	-	-	0.3	0.1	0.6	-	Not available	
ไม่มี	18.0	0.2	0.3	0.5	0.7	0.7	5.5	5.7	4.6	20-29 hours	
20-29 ชั่วโมง	91.2	0.1	2.5	7.1	6.9	6.2	22.1	29.8	16.4	Available	
มี	2.6	-	0.1	-	-	0.3	1.0	0.5	0.7	Not available	
ไม่มี	88.7	0.1	2.4	7.1	6.9	5.9	21.1	29.3	15.8	30-34 hours	
30-34 ชั่วโมง	71.9	0.5	4.8	3.7	4.1	5.5	15.6	23.5	14.3	Available	
มี	1.5	0.2	0.3	-	-	0.3	0.4	0.4	-	Not available	
ไม่มี	70.4	0.3	4.5	3.7	4.1	5.2	15.2	23.1	14.3	35-39 hours	
35-39 ชั่วโมง	133.1	3.1	6.4	14.5	9.6	15.7	35.5	33.2	15.1	Available	
มี	1.0	-	-	-	0.2	0.3	0.4	0.2	-	Not available	
ไม่มี	132.1	3.1	6.4	14.5	9.5	15.4	35.1	33.0	15.1	40-49 hours	
40-49 ชั่วโมง	467.7	4.8	39.4	51.9	44.8	46.2	111.5	115.1	54.0	Available	
มี	2.4	-	-	1.1	-	-	1.1	0.3	-	Not available	
ไม่มี	465.3	4.8	39.4	50.8	44.8	46.2	110.5	114.8	54.0	50 hours and over	
50 ชั่วโมงขึ้นไป	236.8	4.1	15.5	20.1	19.7	22.8	56.7	62.5	35.6	Available	
มี	-	-	-	-	-	-	-	-	-	Not available	
ไม่มี	236.8	4.1	15.5	20.1	19.7	22.8	56.7	62.5	35.6	Not available	

ตารางที่ 12 จำนวนผู้มีงานทำ จำแนกตามกลุ่มอายุ จำนวนชั่วโมงทำงานต่อสัปดาห์ การมีเวลาเหลือพอและต้องการทำงานเพิ่มขึ้น เพศ และเขตการปกครอง ภาคเหนือ (ต่อ)

TABLE 12 EMPLOYED PERSONS BY AGE GROUP, HOURS WORKED PER WEEK, AVAILABILITY FOR ADDITIONAL WORK, SEX AND AREA, NORTHERN REGION (Contd.)

ไตรมาสที่ 1/2561 : Quarter 1/2018

นอกเขตเทศบาล NON-MUNICIPAL AREA

หน่วยเป็นพัน : In Thousands

จำนวนชั่วโมงทำงาน เพศ และ การมีเวลาเหลือพอ และต้องการทำงานเพิ่มขึ้น	รวม										HOURS WORKED, SEX AND AVAILABILITY FOR ADDITIONAL WORK
	15-19	20-24	25-29	30-34	35-39	40-49	50-59	>= 60	TOTAL(MALE)		
ยอดรวม(ชาย)	78.3	193.4	208.4	190.7	201.7	464.8	542.1	402.9	402.9	Available	
มี	1.5	3.5	4.9	1.6	0.7	6.5	10.8	3.8	3.8	Not available	
ไม่มี	76.8	189.9	203.5	189.1	201.0	458.3	531.3	399.1	399.1	With job not work	
มีงานประจำแต่ไม่ได้ทำงาน	-	3.2	0.7	2.0	1.1	5.5	8.3	10.0	10.0	Available	
มี	-	-	-	-	-	0.5	1.5	-	-	Not available	
ไม่มี	28.8	3.2	0.7	2.0	1.1	5.0	6.8	10.0	10.0	1-9 hours	
1-9 ชั่วโมง	3.8	-	1.2	-	-	1.2	0.4	1.1	1.1	Available	
มี	0.4	-	-	-	-	0.4	-	-	-	Not available	
ไม่มี	3.4	-	1.2	-	-	0.8	0.4	1.1	1.1	10-19 hours	
10-19 ชั่วโมง	83.1	9.0	5.5	4.5	4.8	19.9	15.2	18.5	18.5	Available	
มี	2.7	-	-	-	-	0.5	1.2	1.0	1.0	Not available	
ไม่มี	80.5	9.0	5.5	4.5	4.8	19.4	14.0	17.5	17.5	20-29 hours	
20-29 ชั่วโมง	266.6	23.4	19.1	20.6	21.1	47.2	64.6	59.0	59.0	Available	
มี	7.4	1.0	0.2	-	-	0.5	4.2	0.9	0.9	Not available	
ไม่มี	259.2	22.4	18.9	20.6	21.1	46.7	60.4	58.1	58.1	30-34 hours	
30-34 ชั่วโมง	181.0	13.3	17.0	15.7	13.9	27.4	40.8	32.5	32.5	Available	
มี	8.3	0.8	3.0	0.6	-	2.3	0.8	0.9	0.9	Not available	
ไม่มี	172.7	12.5	14.1	15.1	13.9	25.1	40.1	31.6	31.6	35-39 hours	
35-39 ชั่วโมง	277.6	6.2	28.2	17.0	27.3	55.4	72.5	56.5	56.5	Available	
มี	2.6	-	0.6	-	-	0.2	0.6	0.4	0.4	Not available	
ไม่มี	275.0	6.2	27.5	17.0	27.3	55.2	72.0	56.0	56.0	40-49 hours	
40-49 ชั่วโมง	990.8	27.4	93.2	91.1	92.1	202.9	228.4	157.9	157.9	Available	
มี	6.4	-	-	1.0	0.7	2.1	2.0	0.6	0.6	Not available	
ไม่มี	984.4	27.4	93.2	90.1	91.4	200.8	226.4	157.2	157.2	50 hours and over	
50 ชั่วโมงขึ้นไป	448.3	13.9	43.6	39.8	41.5	105.3	111.9	67.5	67.5	Available	
มี	3.4	-	1.1	-	-	-	0.6	-	-	Not available	
ไม่มี	444.9	13.9	42.4	39.8	41.5	105.3	111.3	67.5	67.5		

ตารางที่ 12 จำนวนผู้มีงานทำ จำแนกตามกลุ่มอายุ จำนวนชั่วโมงทำงานต่อสัปดาห์ การมีเวลาเหลือพอและต้องการทำงานเพิ่มขึ้น เขต และเขตการปกครอง ภาคเหนือ (ต่อ)

TABLE 12 EMPLOYED PERSONS BY AGE GROUP, HOURS WORKED PER WEEK, AVAILABILITY FOR ADDITIONAL WORK, SEX AND AREA, NORTHERN REGION (Contd.)

ไตรมาสที่ 1/2561 : Quarter 1/2018	นอกเขตเทศบาล NON-MUNICIPAL AREA										หน่วยเป็นพัน : In Thousands
	จำนวนชั่วโมงทำงาน					กลุ่มอายุ Age Group					
เพศ และ การมีเวลาเหลือพอ และต้องการทำงานเพิ่มขึ้น	รวม	15-19	20-24	25-29	30-34	35-39	40-49	50-59	>= 60		
ยอดรวม(หญิง)	1,824.1	24.6	126.2	147.6	151.3	176.1	440.1	483.7	274.6	TOTAL(FEMALE)	
มี	29.7	2.0	3.3	0.5	2.5	2.5	7.2	8.4	3.3	Available	
ไม่มี	1,794.4	22.5	122.9	147.2	148.8	173.6	432.9	475.3	271.3	Not available	
มีงานประจำแต่ไม่ได้ทำงาน	20.3	-	1.0	0.2	1.5	1.1	6.0	7.2	3.2	With job not work	
มี	2.6	-	-	-	-	-	0.4	1.4	0.8	Available	
ไม่มี	17.7	-	1.0	0.2	1.5	1.1	5.6	5.9	2.4	Not available	
1-9 ชั่วโมง	7.8	-	0.8	0.4	1.1	0.4	2.2	2.0	0.9	1-9 hours	
มี	0.6	-	-	-	-	-	0.6	-	-	Available	
ไม่มี	7.3	-	0.8	0.4	1.1	0.4	1.6	2.0	0.9	Not available	
10-19 ชั่วโมง	74.8	1.2	11.7	6.3	3.9	4.7	17.8	16.2	13.2	10-19 hours	
มี	5.8	-	2.4	-	-	-	1.3	1.5	0.6	Available	
ไม่มี	69.0	1.2	9.3	6.3	3.9	4.7	16.5	14.7	12.5	Not available	
20-29 ชั่วโมง	238.8	6.6	16.6	19.4	15.2	20.2	54.5	62.7	43.6	20-29 hours	
มี	10.7	0.6	0.9	0.5	-	1.1	3.5	2.9	1.3	Available	
ไม่มี	228.1	6.0	15.7	19.0	15.2	19.2	51.0	59.8	42.3	Not available	
30-34 ชั่วโมง	163.6	4.1	8.3	13.3	13.7	12.4	38.8	46.1	27.1	30-34 hours	
มี	5.4	1.0	-	-	2.1	0.6	0.1	1.6	-	Available	
ไม่มี	158.2	3.1	8.3	13.3	11.6	11.7	38.7	44.5	27.1	Not available	
35-39 ชั่วโมง	238.0	1.8	9.0	21.6	25.1	21.5	56.2	64.4	38.5	35-39 hours	
มี	1.4	-	-	-	-	0.3	-	0.5	0.6	Available	
ไม่มี	236.6	1.8	9.0	21.6	25.1	21.2	56.2	63.9	37.9	Not available	
40-49 ชั่วโมง	728.6	8.9	56.6	61.6	57.3	78.6	177.3	195.7	92.6	40-49 hours	
มี	1.8	0.5	-	-	-	0.5	0.8	-	-	Available	
ไม่มี	726.8	8.4	56.6	61.6	57.3	78.1	176.6	195.7	92.6	Not available	
50 ชั่วโมงขึ้นไป	352.1	2.1	22.2	24.9	33.4	37.3	87.3	89.4	55.6	50 hours and over	
มี	1.5	-	-	-	0.4	-	0.5	0.6	-	Available	
ไม่มี	350.6	2.1	22.2	24.9	32.9	37.3	86.8	88.8	55.6	Not available	

ตารางที่ 13 จำนวนผู้ว่างงาน ที่หางานทำ จำนวนตามระยะเวลาที่หางานทำ ระดับการศึกษาที่สำเร็จ ภาคเหนือ

TABLE 13 UNEMPLOYED PERSONS, SEEKING JOB BY DURATION OF SEEKING JOB, LEVEL OF EDUCATIONAL ATTAINMENT, NORTHERN REGION

ไตรมาสที่ 1/2561 : Quarter 1/2018

หน่วยเป็น千人 : Person

ระดับการศึกษาที่สำเร็จ	รวม	ระยะเวลาที่หางานทำ						LEVEL OF EDUCATIONAL ATTAINMENT
		< 1 เดือน	1 - 2.9 เดือน	3 - 5.9 เดือน	6 - 8.9 เดือน	9 - 11.9 เดือน	>=12 เดือน	
Total	Month	Months	Months	Months	Months	Months	Unknown	
ยอดรวม	18,128	7,886	7,940	1,200	-	319	782	TOTAL
ไม่มีการศึกษา	349	349	-	-	-	-	-	No education
ต่ำกว่าประถมศึกษา	2,011	1,749	176	86	-	-	-	Less than Elementary
ประถมศึกษา	1,146	782	364	-	-	-	-	Elementary
มัธยมศึกษาตอนต้น	3,848	132	2,730	987	-	-	-	Lower Secondary
มัธยมศึกษาตอนปลาย	5,877	2,570	3,138	-	-	170	-	Upper Secondary Level
สายสามัญ	3,860	1,955	1,735	-	-	170	-	General/Academic
สายอาชีพศึกษา	2,017	615	1,402	-	-	-	-	Vocational
สายวิชาการศึกษา	-	-	-	-	-	-	-	Teacher Training
อุดมศึกษา	4,896	2,304	1,533	128	-	149	782	Higher Level
สายวิชาการ	2,517	1,299	433	128	-	-	658	Academic
สายวิชาชีพ	1,724	878	721	-	-	-	124	Higher Technical Education
สายวิชาการศึกษา	654	126	379	-	-	149	-	Teacher Training
อื่น ๆ ^{1/}	-	-	-	-	-	-	-	Others ^{1/}
ไม่ทราบ	-	-	-	-	-	-	-	Unknown

^{1/} รวมอาชีพระยะสั้น Including Short Course Vocational

ตารางที่ 13 จำนวนผู้ว่างงาน ที่ทำงานทำ จำแนกตามระยะเวลาที่หางานทำ ระดับการศึกษาที่สำเร็จ และเพศ ภาคเหนือ

TABLE 13 UNEMPLOYED PERSONS, SEEKING JOB BY DURATION OF SEEKING JOB, LEVEL OF EDUCATIONAL ATTAINMENT AND SEX, NORTHERN REGION

ไตรมาสที่ 1/2561 : Quarter 1/2018

หน่วยเป็นคน : Person

ระดับการศึกษาที่สำเร็จ	รวม	ระยะเวลาที่หางานทำ							LEVEL OF EDUCATIONAL ATTAINMENT		
		Duration of seeking job							ไม่ทราบ	Unknown	
		< 1 เดือน	1 - 2.9 เดือน	3 - 5.9 เดือน	6 - 8.9 เดือน	9 - 11.9 เดือน	>=12 เดือน	Months			Months
Total	Month	Months	Months	Months	Months	Months	Months	Months	Months	Months	Months
ชาย	13,052	4,325	7,095	1,114	-	149	368	-	MALE		
ไม่มีการศึกษา	-	-	-	-	-	-	-	-	No education		
ต่ำกว่าประถมศึกษา	1,308	1,132	176	-	-	-	-	-	Less than Elementary		
ประถมศึกษา	775	650	125	-	-	-	-	-	Elementary		
มัธยมศึกษาตอนต้น	3,617	-	2,630	987	-	-	-	-	Lower Secondary		
มัธยมศึกษาตอนปลาย	4,242	1,319	2,923	-	-	-	-	-	Upper Secondary Level		
สายสามัญ	2,892	1,157	1,735	-	-	-	-	-	General/Academic		
สายอาชีพศึกษา	1,350	163	1,187	-	-	-	-	-	Vocational		
สายวิชาการศึกษา	-	-	-	-	-	-	-	-	Teacher Training		
อุดมศึกษา	3,110	1,224	1,241	128	-	149	368	-	Higher Level		
สายวิชาการ	886	220	294	128	-	-	244	-	Academic		
สายวิชาชีพ	1,570	878	568	-	-	-	124	-	Higher Technical Education		
สายวิชาการศึกษา	654	126	379	-	-	149	-	-	Teacher Training		
อื่นๆ	-	-	-	-	-	-	-	-	1/		
ไม่ทราบ	-	-	-	-	-	-	-	-	Unknown		
หญิง	5,076	3,561	845	86	-	170	414	-	FEMALE		
ไม่มีการศึกษา	349	349	-	-	-	-	-	-	No education		
ต่ำกว่าประถมศึกษา	703	617	-	86	-	-	-	-	Less than Elementary		
ประถมศึกษา	371	132	239	-	-	-	-	-	Elementary		
มัธยมศึกษาตอนต้น	231	132	100	-	-	-	-	-	Lower Secondary		
มัธยมศึกษาตอนปลาย	1,636	1,251	215	-	-	170	-	-	Upper Secondary Level		
สายสามัญ	968	798	-	-	-	170	-	-	General/Academic		
สายอาชีพศึกษา	667	453	215	-	-	-	-	-	Vocational		
สายวิชาการศึกษา	-	-	-	-	-	-	-	-	Teacher Training		
อุดมศึกษา	1,785	1,080	292	-	-	-	414	-	Higher Level		
สายวิชาการ	1,632	1,080	138	-	-	-	414	-	Academic		
สายวิชาชีพ	154	-	154	-	-	-	-	-	Higher Technical Education		
สายวิชาการศึกษา	-	-	-	-	-	-	-	-	Teacher Training		
อื่นๆ	-	-	-	-	-	-	-	-	1/		
ไม่ทราบ	-	-	-	-	-	-	-	-	Unknown		

1/ รวมอาชีพระยะสั้น Including Short Course Vocational

ตารางที่ 13 จำนวนผู้ว่างงาน ที่หางานทำ จำนวนตามระยะเวลาที่หางานทำ ระดับการศึกษาที่สำเร็จ เพศ และเขตการปกครอง ภาคเหนือ (ต่อ)

TABLE 13 UNEMPLOYED PERSONS, SEEKING JOB BY DURATION OF SEEKING JOB, LEVEL OF EDUCATIONAL ATTAINMENT, SEX AND AREA, NORTHERN REGION (Contd.)

ไตรมาสที่ 1/2561 : Quarter: 1/2018

ในเขตเทศบาล MUNICIPAL AREA

ระดับการศึกษาที่สำเร็จ	รวม	ระยะเวลาที่หางานทำ Duration of seeking job							LEVEL OF EDUCATIONAL ATTAINMENT
		ระยะเวลาที่หางานทำ							
		< 1 เดือน	1 - 2.9 เดือน	3 - 5.9 เดือน	6 - 8.9 เดือน	9 - 11.9 เดือน	>=12 เดือน	ไม่ทราบ	
Total	Month	Months	Months	Months	Months	Months	Unknown		
ยอดรวมชาย	7,172	2,787	2,324	1,200	-	319	541	-	TOTAL
ไม่มีการศึกษา	5,283	1,934	1,718	1,114	-	149	368	-	MALE
ต่ำกว่าประถมศึกษา	176	-	176	-	-	-	-	-	No education
ประถมศึกษาตอนต้น	553	428	125	-	-	-	-	-	Less than Elementary
มัธยมศึกษาตอนปลาย	1,386	-	400	987	-	-	-	-	Elementary
สายสามัญ	731	282	449	-	-	-	-	-	Lower Secondary
สายอาชีพศึกษา	569	119	449	-	-	-	-	-	Upper Secondary Level
สายวิชาการศึกษา	163	163	-	-	-	-	-	-	General/Academic
อุดมศึกษา	-	-	-	-	-	-	-	-	Vocational
สายวิชาการ	2,437	1,224	568	128	-	149	368	-	Teacher Training
สายวิชาชีพ	591	220	-	128	-	-	244	-	Higher Level
สายวิชาการศึกษา I/	1,570	878	568	-	-	-	124	-	Academic
อื่นๆ	275	126	-	-	-	149	-	-	Higher Technical Education
ไม่ทราบ	-	-	-	-	-	-	-	-	Teacher Training I/
หญิง	-	-	-	-	-	-	-	-	Others
ไม่มีการศึกษา	1,888	853	607	86	-	170	173	-	Unknown
ต่ำกว่าประถมศึกษา	349	349	-	-	-	-	-	-	FEMALE
ประถมศึกษา	198	112	-	86	-	-	-	-	No education
มัธยมศึกษาตอนปลาย	-	-	-	-	-	-	-	-	Less than Elementary
สายสามัญ	231	132	100	-	-	-	-	-	Elementary
สายวิชาการศึกษา	645	260	215	-	-	170	-	-	Lower Secondary
อุดมศึกษา	430	260	-	-	-	170	-	-	Upper Secondary Level
สายอาชีพศึกษา	215	-	215	-	-	-	-	-	General/Academic
สายวิชาการศึกษา	-	-	-	-	-	-	-	-	Vocational
สายวิชาการ	465	-	292	-	-	-	-	-	Teacher Training
สายวิชาชีพ	311	-	138	-	-	-	173	-	Higher Level
สายวิชาการศึกษา I/	154	-	154	-	-	-	173	-	Academic
อื่นๆ	-	-	-	-	-	-	-	-	Higher Technical Education
ไม่ทราบ	-	-	-	-	-	-	-	-	Teacher Training I/
รวม	-	-	-	-	-	-	-	-	Others
รวม	-	-	-	-	-	-	-	-	Unknown

1/ รวมอาชีพระยะสั้น Including Short Course Vocational

ตารางที่ 13 จำนวนผู้ว่างงาน ที่ทำงานทำ จำนวนตามระยะเวลาที่ทำงานทำ ระดับการศึกษาที่สำเร็จ เพศ และเขตการปกครอง ภาคเหนือ (ต่อ)

TABLE 13 UNEMPLOYED PERSONS, SEEKING JOB BY DURATION OF SEEKING JOB, LEVEL OF EDUCATIONAL ATTAINMENT, SEX AND AREA, NORTHERN REGION (Contd.)

ไตรมาสที่ 1/2561 : Quarter 1/2018

นอกเขตเทศบาล NON-MUNICIPAL AREA

ระดับการศึกษาที่สำเร็จ	รวม	ระยะเวลาที่หางานทำ Duration of seeking job							LEVEL OF EDUCATIONAL ATTAINMENT
		< 1 เดือน	1 - 2.9 เดือน	3 - 5.9 เดือน	6 - 8.9 เดือน	9 - 11.9 เดือน	>=12 เดือน	ไม่ทราบ	
		Month	Months	Months	Months	Months	Months	Unknown	
ยอดรวมชาย	10,956	5,099	5,616	-	-	-	241	-	TOTAL
ไม่มีการศึกษา	7,768	2,391	5,377	-	-	-	-	-	MALE
ต่ำกว่าประถมศึกษา	-	-	-	-	-	-	-	-	No education
ประถมศึกษาตอนต้น	1,132	1,132	-	-	-	-	-	-	Less than Elementary
มัธยมศึกษาตอนปลาย	222	222	-	-	-	-	-	-	Elementary
สายสามัญ	2,231	-	2,231	-	-	-	-	-	Lower Secondary
สายอาชีพศึกษา	3,510	1,037	2,473	-	-	-	-	-	Upper Secondary Level
สายวิชาการศึกษา	2,323	1,037	1,286	-	-	-	-	-	General/Academic
อุดมศึกษา	1,187	-	1,187	-	-	-	-	-	Vocational
สายวิชาการ	-	-	-	-	-	-	-	-	Teacher Training
สายวิชาชีพ	673	-	673	-	-	-	-	-	Higher Level
สายวิชาการศึกษา I/	294	-	294	-	-	-	-	-	Academic
อื่นๆ	-	-	-	-	-	-	-	-	Higher Technical Education
ไม่ทราบ	379	-	379	-	-	-	-	-	Teacher Training
หญิง	-	-	-	-	-	-	-	-	I/ Others
ไม่มีการศึกษา	3,188	2,708	239	-	-	-	241	-	Unknown
ต่ำกว่าประถมศึกษา	-	-	-	-	-	-	-	-	FEMALE
ประถมศึกษาตอนต้น	505	505	-	-	-	-	-	-	No education
มัธยมศึกษาตอนปลาย	371	132	239	-	-	-	-	-	Less than Elementary
สายสามัญ	-	-	-	-	-	-	-	-	Elementary
สายอาชีพศึกษา	991	991	-	-	-	-	-	-	Lower Secondary
สายวิชาการศึกษา	538	538	-	-	-	-	-	-	Upper Secondary Level
อุดมศึกษา	453	453	-	-	-	-	-	-	General/Academic
สายวิชาการ	-	-	-	-	-	-	-	-	Vocational
สายวิชาชีพ	1,320	1,080	-	-	-	-	241	-	Teacher Training
สายวิชาการศึกษา I/	1,320	1,080	-	-	-	-	241	-	Higher Level
อื่นๆ	-	-	-	-	-	-	-	-	Academic
ไม่ทราบ	-	-	-	-	-	-	-	-	Higher Technical Education
	-	-	-	-	-	-	-	-	Teacher Training
	-	-	-	-	-	-	-	-	I/ Others
	-	-	-	-	-	-	-	-	Unknown

1/ รวมอาชีพระยะสั้น Including Short Course Vocational

ตารางที่ 14 จำนวนผู้ว่างงาน ที่เคยทำงานมาก่อน จำแนกตามอาชีพที่ทำครั้งสุดท้าย อุตสาหกรรมที่ทำครั้งสุดท้าย ภาคเหนือ
TABLE 14 UNEMPLOYED PERSONS, EVER WORKED BY LAST OCCUPATION, LAST INDUSTRY, NORTHERN REGION

ไตรมาสที่ 1/2561 : Quarter 1/2018

หน่วยเป็นคน : Person

อาชีพที่ทำครั้งสุดท้าย	อุตสาหกรรมที่ทำครั้งสุดท้าย										รวม	ข้อมูลข่าวสาร และการสื่อสาร Information and communication intermediation	การเงินและ การประกันภัย Financial intermediation	LAST OCCUPATION
	เกษตรกรรม และการประมง Agriculture and fishing	การทำ เหมืองแร่ และเหมืองหิน Mining	การผลิต Manu- facturing	ไฟฟ้า ก๊าซ ไอน้ำระบบปรับ อากาศ Electricity	จัดหาน้ำ บำบัดน้ำเสีย และประปา Water supply sewerage, waste	การก่อสร้าง Construction	การขนส่ง การขนส่งเล็ก การขนส่งขนาดใหญ่ Transport, storage and storage	การขนส่ง และ สถานที่เก็บสินค้า Transportation and storage	ที่พักรวมและ บริการด้านอาหาร Accommodation and food service	ข้อมูลข่าวสาร และการสื่อสาร Information and communication intermediation				
ยอดรวม	11,685	-	5,936	-	-	9,026	6,496	547	6,262	701	-	-	TOTAL	
1. ผู้จัดการ ข้าราชการระดับอาวุโส และผู้บริหารอาวุโส	-	-	-	-	-	978	-	-	-	-	-	-	1. managers, senior officials and Legislators	
2. ผู้ประกอบการวิชาชีพด้านต่างๆ	-	-	379	-	-	-	-	-	164	-	-	-	2. Professionals	
3. เจ้าหน้าที่เทคนิคและผู้ประกอบวิชาชีพ ที่เกี่ยวข้องกับด้านต่างๆ	-	-	-	-	-	-	333	-	-	-	-	-	3. Technicians and associate professionals	
4. เสมียน	-	-	-	-	-	-	-	-	-	-	-	-	4. Clerks	
5. พนักงานบริการและผู้จำหน่ายสินค้า	-	-	-	-	-	-	4,017	-	6,098	538	-	-	5. Service workers and sell goods workers	
6. ผู้ปฏิบัติงานที่มีฝีมือในด้านเกษตร ป่าไม้ และประมง	4,346	-	-	-	-	-	-	-	-	-	-	-	6. Skilled agricultural forest and fishery workers	
7. ช่างฝีมือ และผู้ปฏิบัติงานที่เกี่ยวข้อง	-	-	4,705	-	-	3,573	991	-	-	163	-	-	7. Craft and associate professionals	
8. ผู้ควบคุมเครื่องจักรโรงงานและเครื่องจักร และผู้ปฏิบัติงานด้านการประกอบ	260	-	852	-	-	-	-	547	-	-	-	-	8. Plant and machine controllers and assemblers	
9. ผู้ประกอบการช่างงานพื้นฐาน	7,080	-	-	-	-	4,476	1,155	-	-	-	-	-	9. Elementary occupations	
10. คนงานซึ่งไม่ได้จำแนกไว้ในหมวดอื่น	-	-	-	-	-	-	-	-	-	-	-	-	10. Workers not classifiable by occupation	

ตารางที่ 14 จำนวนผู้ว่างงานที่เคยทำงานมาก่อน จำนวนตามอาชีพที่ทำงานครั้งสุดท้าย อุตสาหกรรมที่ทำครั้งสุดท้าย ภาคเหนือ (ต่อ)
 TABLE 14 UNEMPLOYED PERSONS, EVER WORKED BY LAST OCCUPATION, LAST INDUSTRY, NORTHERN REGION (Contd.)

อาชีพที่ทำงานครั้งสุดท้าย	อุตสาหกรรมที่ทำงานครั้งสุดท้าย (ต่อ) Last Industry (Contd.)										รวมเป็นต้น : Person	
	กิจกรรมอสังหาริมทรัพย์ Real estate activities	กิจกรรมทางวิชาชีพ วิชาชีพและเทคนิค Professional, scientific technical activities	การบริหารสนับสนุน และข้อจ้งานประเภท Administrative support service activities	การบริหารราชการ ข้องักงานประเภท Public administration	การศึกษา Education	กิจกรรมด้านสุขภาพ งานสังคมสงเคราะห์ Health and social work	ศิลปะ ความบันเทิง และนันทนาการ Art, entertainment	บริการด้านอื่นๆ Other service	งานในครัวเรือน ส่วนบุคคล Activities of household	กิจกรรมขององค์กร Extra-territorial		ไม่ทราบ Unknown
ยอดรวม	241	-	400	2,044	415	587	-	319	-	-	-	TOTAL
1. ผู้จัดการ ข้าราชการระดับอาวุโส และผู้บริหารอาวุโส	-	-	-	-	-	-	-	-	-	-	-	1. managers, senior officials and Legislators
2. ผู้ประกอบวิชาชีพด้านต่างๆ	-	-	-	-	415	-	-	-	-	-	-	2. Professionals
3. เจ้าหน้าที่เทคนิคและผู้ประกอบวิชาชีพที่เกี่ยวข้องกันด้านต่างๆ	241	-	-	-	-	112	-	-	-	-	-	3. Technicians and associate professionals
4. เสมียน	-	-	-	-	-	260	-	222	-	-	-	4. Clerks
5. พนักงานบริการและผู้จำหน่ายสินค้า	-	-	250	-	-	-	-	-	-	-	-	5. Service workers and sell goods
6. ผู้ปฏิบัติงานที่มีฝีมือในด้านการเกษตร ป่าไม้ และประมง	-	-	-	-	-	-	-	-	-	-	-	6. Skilled agricultural forest and fishery workers
7. ช่างฝีมือ และผู้ปฏิบัติงานที่เกี่ยวข้อง	-	-	-	-	-	-	-	-	-	-	-	7. Craft and associate professionals
8. ผู้ควบคุมเครื่องจักรโรงงานและเครื่องจักร และผู้ปฏิบัติงานด้านการประกอบ	-	-	-	-	-	215	-	-	-	-	-	8. Plant and machine controllers and assemblers
9. ผู้ประกอบอาชีพงานพื้นฐาน	-	-	150	2,044	-	-	-	98	-	-	-	9. Elementary occupations
10. คนงานซึ่งไม่ได้จำแนกไว้ในหมวดอื่น	-	-	-	-	-	-	-	-	-	-	-	10. Workers not classifiable by occupation

ตารางที่ 14 จำนวนผู้ว่างงาน ที่เคยทำงานมาก่อน จำแนกตามอาชีพที่ครั้งสุดท้าย อุตสาหกรรมที่ครั้งสุดท้าย และเพศ ภาคเหนือ
TABLE 14 UNEMPLOYED PERSONS, EVER WORKED BY LAST OCCUPATION, LAST INDUSTRY AND SEX, NORTHERN REGION

อาชีพที่ครั้งสุดท้าย	อุตสาหกรรมที่ครั้งสุดท้าย										กิจการค้าปลีกและการค้าส่ง	ข้อมูลข่าวสารและสารสนเทศ	LAST OCCUPATION
	รวม	เกษตรกรรมและการประมง	การขุดเหมืองแร่	การผลิต	ไฟฟ้า ก๊าซ ไอน้ำระบบปรับอากาศ	การก่อสร้าง	การขนส่ง	การขายปลีก	การขนส่ง	ที่พักแรมและบริการด้านอาหาร			
	Total	Agriculture	Mining	Manufacturing	Electricity	Construction	Transport, storage	Wholesale trade	Accommodation and food service	Information and communication	Retail trade	Financial intermediation	
ชาย	28,645	5,245	-	4,307	-	8,813	4,598	-	547	2,796	163	-	MALE
1. ผู้จัดการ ข้าราชการระดับอาวุโสและผู้บังคับบัญชา	978	-	-	-	-	978	-	-	-	-	-	-	1. managers, senior officials and legislators
2. ผู้ประกอบวิชาชีพชั้นต่างๆ	543	-	-	379	-	-	-	-	-	164	-	-	2. Professionals
3. เจ้าหน้าที่เทคนิคและผู้ประกอบวิชาชีพที่เกี่ยวข้องกับด้านต่างๆ	-	-	-	-	-	-	-	-	-	-	-	-	3. Technicians and associate professionals
4. เสมียน	222	-	-	-	-	-	-	-	-	-	-	-	4. Clerks
5. พนักงานบริการและผู้จำหน่ายสินค้า	5,334	-	-	-	-	-	2,452	-	-	2,632	-	-	5. Service workers and sell goods workers
6. ผู้ปฏิบัติงานที่มีอยู่ในด้านการเกษตร ป่าไม้ และประมง	1,927	1,927	-	-	-	-	-	-	-	-	-	-	6. Skilled agricultural forest and fishery workers
7. ช่างฝีมือ และผู้ปฏิบัติงานที่เกี่ยวข้อง	8,193	-	-	3,598	-	3,441	991	-	-	-	163	-	7. Craft and associate professionals
8. ผู้ควบคุมเครื่องจักรโรงงานและเครื่องจักรและผู้ปฏิบัติงานด้านการประกอบ	1,352	260	-	330	-	-	-	-	547	-	-	-	8. Plant and machine controllers and assemblers
9. ผู้ประกอบอาชีพงานพื้นฐาน	10,096	3,058	-	-	-	4,395	1,155	-	-	-	-	-	9. Elementary occupations
10. คนงานซึ่งมีตำแหน่งไม่แน่นอน	-	-	-	-	-	-	-	-	-	-	-	-	10. Workers not classifiable by occupation
หญิง	16,014	6,440	-	1,629	-	213	1,898	-	-	3,466	538	-	FEMALE
1. ผู้จัดการ ข้าราชการระดับอาวุโสและผู้บังคับบัญชา	-	-	-	-	-	-	-	-	-	-	-	-	1. managers, senior officials and legislators
2. ผู้ประกอบวิชาชีพชั้นต่างๆ	415	-	-	-	-	-	-	-	-	-	-	-	2. Professionals
3. เจ้าหน้าที่เทคนิคและผู้ประกอบวิชาชีพที่เกี่ยวข้องกับด้านต่างๆ	686	-	-	-	-	-	333	-	-	-	-	-	3. Technicians and associate professionals
4. เสมียน	260	-	-	-	-	-	-	-	-	-	-	-	4. Clerks
5. พนักงานบริการและผู้จำหน่ายสินค้า	5,569	-	-	-	-	-	1,565	-	-	3,466	538	-	5. Service workers and sell goods workers
6. ผู้ปฏิบัติงานที่มีอยู่ในด้านการเกษตร ป่าไม้ และประมง	2,418	2,418	-	-	-	-	-	-	-	-	-	-	6. Skilled agricultural forest and fishery workers
7. ช่างฝีมือ และผู้ปฏิบัติงานที่เกี่ยวข้อง	1,238	-	-	1,107	-	132	-	-	-	-	-	-	7. Craft and associate professionals
8. ผู้ควบคุมเครื่องจักรโรงงานและเครื่องจักรและผู้ปฏิบัติงานด้านการประกอบ	522	-	-	522	-	-	-	-	-	-	-	-	8. Plant and machine controllers and assemblers
9. ผู้ประกอบอาชีพงานพื้นฐาน	4,906	4,022	-	-	-	81	-	-	-	-	-	-	9. Elementary occupations
10. คนงานซึ่งมีตำแหน่งไม่แน่นอน	-	-	-	-	-	-	-	-	-	-	-	-	10. Workers not classifiable by occupation

ตารางที่ 14 จำนวนผู้ว่างงาน ที่เคยทำงานมาก่อน จำนวนตามอาชีพที่ทำงานครั้งสุดท้าย อุตสาหกรรมที่ทำงานครั้งสุดท้าย และเพศ ภาคเหนือ (ต่อ)
TABLE 14 UNEEMPLOYED PERSONS, EVER WORKED BY LAST OCCUPATION, LAST INDUSTRY AND SEX , NORTHERN REGION (Contd.)

อาชีพที่ทำงานครั้งสุดท้าย	อุตสาหกรรมที่ทำงานครั้งสุดท้าย (ต่อ) Last Industry (Contd.)										LAST OCCUPATION	
	กิจกรรมอสังหาริมทรัพย์ Real estate activities	กิจกรรมทางวิชาชีพและเทคนิค Professional/scientific technical activities	การบริหารงานและสนับสนุน Administrative and support service activities	การปกครองส่วนท้องถิ่น Public administration	การศึกษา Education	กิจกรรมด้านสุขภาพและสังคม Health and social work	ศิลปะ ความบันเทิง และนันทนาการ Art, entertainment	บริการด้านอื่นๆ Other service	งานในครัวเรือนส่วนบุคคล Activities of household	กิจกรรมนอกเขต Extra-territorial		ไม่ทราบ Unknown
ชาย			400	1,241	-	215	-	319	-	-	-	MALE
1. ผู้จัดการ ข้าราชการระดับอาวุโสและผู้ปฏิบัติกฎหมาย	-	-	-	-	-	-	-	-	-	-	-	1. managers, senior officials and Legislators
2. ผู้ประกอบวิชาชีพขั้นต้นต่างๆ	-	-	-	-	-	-	-	-	-	-	-	2. Professionals
3. เจ้าหน้าที่เทคนิคและผู้ประกอบวิชาชีพที่เกี่ยวข้องกับด้านต่างๆ	-	-	-	-	-	-	-	-	-	-	-	3. Technicians and associate professionals
4. เสมียน	-	-	-	-	-	-	-	222	-	-	-	4. Clerks
5. พนักงานบริการและผู้จำหน่ายสินค้า	-	-	250	-	-	-	-	-	-	-	-	5. Service workers and sell goods workers
6. ผู้ปฏิบัติงานที่มีฝีมือในด้านการเกษตร ป่าไม้ และประมง	-	-	-	-	-	-	-	-	-	-	-	6. Skilled agricultural forest and fishery workers
7.ช่างฝีมือ และผู้ปฏิบัติงานที่เกี่ยวข้อง	-	-	-	-	-	-	-	-	-	-	-	7. Craft and associate professionals
8. ผู้ควบคุมเครื่องจักรโรงงานและเครื่องจักรและผู้ปฏิบัติงานด้านการประกอบ	-	-	-	-	-	215	-	-	-	-	-	8. Plant and machine controllers and assemblers
9. ผู้ประกอบอาชีพงานพื้นฐาน	-	-	150	1,241	-	-	-	-	-	-	-	9. Elementary occupations
10. คนงานซึ่งมีฝีมือในหมวดอื่น	-	-	-	803	415	372	-	-	-	-	-	10. Workers not classifiable by occupation
หญิง												FEMALE
1. ผู้จัดการ ข้าราชการระดับอาวุโสและผู้ปฏิบัติกฎหมาย	-	-	-	-	-	-	-	-	-	-	-	1. managers, senior officials and Legislators
2. ผู้ประกอบวิชาชีพขั้นต้นต่างๆ	-	-	-	415	-	-	-	-	-	-	-	2. Professionals
3. เจ้าหน้าที่เทคนิคและผู้ประกอบวิชาชีพที่เกี่ยวข้องกับด้านต่างๆ	-	-	-	-	-	112	-	-	-	-	-	3. Technicians and associate professionals
4. เสมียน	-	-	-	-	-	260	-	-	-	-	-	4. Clerks
5. พนักงานบริการและผู้จำหน่ายสินค้า	-	-	-	-	-	-	-	-	-	-	-	5. Service workers and sell goods workers
6. ผู้ปฏิบัติงานที่มีฝีมือในด้านการเกษตร ป่าไม้ และประมง	-	-	-	-	-	-	-	-	-	-	-	6. Skilled agricultural forest and fishery workers
7.ช่างฝีมือ และผู้ปฏิบัติงานที่เกี่ยวข้อง	-	-	-	-	-	-	-	-	-	-	-	7. Craft and associate professionals
8. ผู้ควบคุมเครื่องจักรโรงงานและเครื่องจักรและผู้ปฏิบัติงานด้านการประกอบ	-	-	-	-	-	-	-	-	-	-	-	8. Plant and machine controllers and assemblers
9. ผู้ประกอบอาชีพงานพื้นฐาน	-	-	-	803	-	-	-	-	-	-	-	9. Elementary occupations
10. คนงานซึ่งมีฝีมือในหมวดอื่น	-	-	-	-	-	-	-	-	-	-	-	10. Workers not classifiable by occupation

ตารางที่ 14. จำนวนผู้ว่างงาน ที่เคยทำงานมาก่อน จำแนกตามอาชีพที่ทำงานครั้งสุดท้าย อุตสาหกรรมที่ทำครั้งสุดท้าย เพศ และเขตการปกครอง ภาคเหนือ (ต่อ)
TABLE 14. UNEMPLOYED PERSONS, EVER WORKED BY LAST OCCUPATION, LAST INDUSTRY, SEX AND AREA, NORTHERN REGION (Contd.)

อาชีพที่ทำงานครั้งสุดท้าย	ในเขตเทศบาล MUNICIPAL AREA										รวม	ข้อมูลข่าวสาร และการสื่อสาร	กิจการบริการทางการเงินและการประกันภัย	LAST OCCUPATION
	เกษตรกรรม การปศุสัตว์ และการประมง	การขุดเหมืองแร่ และเหมืองหิน	การก่อสร้าง	ไฟฟ้า ก๊าซ ไอน้ำระบบรับ	การจำหน่าย น้ำประปา และประปา	การก่อสร้าง	การขนส่ง และ การขนส่งสินค้า	ที่พักแรมและ บริการด้านอาหาร	ข้อมูลข่าวสาร และการสื่อสาร	กิจการบริการทางการเงินและการประกันภัย				
	Agriculture	Mining	Manufacturing	Electricity	Water supply	Construction	Transport, storage and communication	Accommodation and food service	Information	Financial	Intermedation			
ยอดรวม	3,052	-	1,412	-	-	2,933	2,700	-	1,914	50	-	-	TOTAL	
ชาย	1,167	-	1,108	-	-	2,721	1,720	-	872	50	-	-	MALE	
1. ผู้จัดการ ข้าราชการระดับอาวุโส และผู้บริหารภูมิภาค	-	-	-	-	-	-	-	-	-	-	-	-	1. managers, senior officials and Legislators	
2. ผู้ประกอบวิชาชีพต่าง ๆ	-	-	-	-	-	-	-	-	164	-	-	-	2. Professionals	
3. เจ้าหน้าที่เทคนิคและผู้ประกอบวิชาชีพที่เกี่ยวข้องกับด้านต่าง ๆ	-	-	-	-	-	-	-	-	-	-	-	-	3. Technicians and associate professionals	
4. เสมียน	-	-	-	-	-	-	-	-	-	-	-	-	4. Clerks	
5. พนักงานบริการและผู้จำหน่ายสินค้า	-	-	-	-	-	-	250	-	708	-	-	-	5. Service workers and sell goods	
6. ผู้ปฏิบัติงานที่มีฝีมือในด้านการเกษตร ป่าไม้ และประมง	-	-	-	-	-	-	-	-	-	-	-	-	6. Skilled agricultural forest and fishery workers	
7. ช่างฝีมือ และผู้ปฏิบัติงานที่เกี่ยวข้อง	-	-	951	-	-	2,113	991	-	-	50	-	-	7. Craft- and associate professionals	
8. ผู้ควบคุมเครื่องจักรโรงงานและเครื่องจักร และผู้ปฏิบัติงานด้านการประกอบ	260	-	156	-	-	-	-	-	-	-	-	-	8. Plant and machine controllers and assemblers	
9. ผู้ประกอบอาชีพงานพื้นฐาน	907	-	-	-	-	608	479	-	-	-	-	-	9. Elementary occupations	
10. คนงานซึ่งมิได้จำแนกไว้ในหมวดอื่น	-	-	-	-	-	-	-	-	-	-	-	-	10. Workers not classifiable by occupation	

ตารางที่ 14. จำนวนผู้ว่างงาน ที่เคยทำงานมาก่อน จำแนกตามอาชีพที่ทำงานครั้งสุดท้าย อุตสาหกรรมที่ทำงานครั้งสุดท้าย เพศ และเขตการปกครอง ภาคเหนือ (ต่อ)

TABLE 14. UNEMPLOYED PERSONS, EVER WORKED BY LAST OCCUPATION, LAST INDUSTRY, SEX AND AREA, NORTHERN REGION (Contd.)

อาชีพที่ทำงานครั้งสุดท้าย	ในเขตเทศบาล MUNICIPAL AREA													
	อุตสาหกรรมที่ทำงานครั้งสุดท้าย Last Industry													
	รวม	เกษตรกรรม การป่านไม้ และการประมง Agriculture	การป่าไม้ เหมืองแร่ และเหมืองหิน Mining	การผลิต การตัด กระดาษ Paper and printing	ไฟฟ้า ก๊าซ ไอน้ำระบบรับ อากาศ Electricity	การจำหน่าย น้ำประปา และระบาย น้ำ Water supply sewerage, waste	การก่อสร้าง Construction	การขนส่ง การขนส่ง การขนส่ง Transportation	การขนส่ง และ สถานที่เก็บสินค้า และอาหาร Accommodation and food service	ข้อมูลข่าวสาร และการสื่อสาร Information	ข้อมูลข่าวสาร และการสื่อสาร Information	ที่พักแรมและ บริการด้านอาหาร Accommodation and food service	กิจกรรมการเงินและ การประกันภัย Financial intermediation	LAST OCCUPATION
หญิง	5,055	1,885	-	305	-	213	980	-	1,043	-	-	-	-	FEMALE
1. ผู้จัดการ ข้าราชการระดับอาวุโส และผู้บัญชาการกองพัน	-	-	-	-	-	-	-	-	-	-	-	-	-	1. managers, senior officials and Legislators
2. ผู้ประกอบวิชาชีพด้านต่างๆ	121	-	-	-	-	-	-	-	-	-	-	-	-	2. Professionals
3. เจ้าหน้าที่เทคนิคและผู้ประกอบวิชาชีพ ที่เกี่ยวข้องกับด้านต่างๆ	112	-	-	-	-	-	-	-	-	-	-	-	-	3. Technicians and associate professionals
4. เสมียน	260	-	-	-	-	-	-	-	-	-	-	-	-	4. Clerks
5. พนักงานบริการและผู้จำหน่ายสินค้า	2,022	-	-	-	-	-	980	-	1,043	-	-	-	-	5. Service workers and sell goods
6. ผู้ปฏิบัติงานที่มีฝีมือในด้านการเกษตร ป่าไม้ และประมง	346	346	-	-	-	-	-	-	-	-	-	-	-	6. Skilled agricultural forest and fishery workers
7. ช่างฝีมือ และผู้ปฏิบัติงานที่เกี่ยวข้อง	132	-	-	-	-	132	-	-	-	-	-	-	-	7. Craft and associate professionals
8. ผู้ควบคุมเครื่องจักรโรงงานและเครื่องจักร และผู้ปฏิบัติงานด้านการประกอบ	305	-	-	305	-	-	-	-	-	-	-	-	-	8. Plant and machine controllers and assemblers
9. ผู้ประกอบอาชีพทั้งหมด	1,759	1,540	-	-	-	81	-	-	-	-	-	-	-	9. Elementary occupations
10. คนงานซึ่งมิได้จำแนกไว้ในหมวดอื่น	-	-	-	-	-	-	-	-	-	-	-	-	-	10. Workers not classifiable by occupation

ตารางที่ 14 จำนวนผู้ว่างงาน ที่เคยทำงานมาก่อน จำนวนตามอาชีพที่ทำงานครั้งสุดท้าย อุตสาหกรรมที่ทำงานครั้งสุดท้าย เพศ และเขตภาคกลาง ภาคเหนือ (ต่อ)

TABLE 14 UNEMPLOYED PERSONS, EVER WORKED BY LAST OCCUPATION, LAST INDUSTRY SEX AND AREA, NORTHERN REGION (Contd.)

อาชีพที่ทำงานครั้งสุดท้าย	ในเขตเทศบาล MUNICIPAL AREA										ไม่ทราบ	
	อุตสาหกรรมที่ทำงานครั้งสุดท้าย (ต่อ) Last Industry (Contd.)											
	กิจกรรมอสังหาริมทรัพย์ Real estate activities	กิจกรรมทางวิชาชีพ วิชาชีพและเทคโนโลยี Professional/scientific technical activities	การบริหารสนับสนุน และป้องกันประเทศ Administrative activities	การบริหารราชการ ข้าราชการท้องถิ่น Public administration	การศึกษา การศึกษา Education	งานสังคมสงเคราะห์ Health and social work	ศิลปะ ความบันเทิง และนันทนาการ Art, entertainment	บริการด้านอื่นๆ Other service	งานในครัวเรือน ส่วนบุคคล Activities of household	กิจกรรมขององค์กร Extra-territorial		LAST OCCUPATION
ยอดรวม	-	-	400	137	121	587	-	98	-	-	-	TOTAL
ชาย	-	-	400	-	-	215	-	98	-	-	-	MALE
1. ผู้จัดการ ข้าราชการระดับอาวุโส และผู้บริหารอาวุโส	-	-	-	-	-	-	-	-	-	-	-	1. managers, senior officials and legislators
2. ผู้ประกอบวิชาชีพด้านต่างๆ	-	-	-	-	-	-	-	-	-	-	-	2. Professionals
3. เจ้าหน้าที่เทคนิคและผู้ประกอบวิชาชีพที่เกี่ยวข้องกับด้านต่างๆ	-	-	-	-	-	-	-	-	-	-	-	3. Technicians and associate professionals
4. เสมียน	-	-	-	-	-	-	-	-	-	-	-	4. Clerks
5. พนักงานบริการและผู้จำหน่ายสินค้า	-	-	250	-	-	-	-	-	-	-	-	5. Service workers and sell goods workers
6. ผู้ปฏิบัติงานที่มีฝีมือในด้านการเกษตร ป่าไม้ และประมง	-	-	-	-	-	-	-	-	-	-	-	6. Skilled agricultural forest and fishery workers
7. ช่างฝีมือ และผู้ปฏิบัติงานที่เกี่ยวข้อง	-	-	-	-	-	-	-	-	-	-	-	7. Craft and associate professionals
8. ผู้ควบคุมเครื่องจักรโรงงานและเครื่องจักร และผู้ปฏิบัติงานด้านการประกอบ	-	-	-	-	-	215	-	-	-	-	-	8. Plant and machine controllers and assemblers
9. ผู้ประกอบอาชีพงานพื้นฐาน	-	-	150	-	-	-	-	98	-	-	-	9. Elementary occupations
10. คนงานซึ่งมิได้จำแนกไว้ในหมวดอื่น	-	-	-	-	-	-	-	-	-	-	-	10. Workers not classifiable by occupation

ตารางที่ 14 จำนวนผู้ว่างงาน ที่เคยทำงานมาก่อน จำนวนตามอาชีพที่ทำครั้งสุดท้าย อุตสาหกรรมที่ทำครั้งสุดท้าย เพศ และเขตภาคของ ภาคเหนือ (ต่อ)

TABLE 14 UNEMPLOYED PERSONS, EVER WORKED BY LAST OCCUPATION, LAST INDUSTRY SEX AND AREA, NORTHERN REGION (Contd.)

อาชีพที่ทำครั้งสุดท้าย	ในเขตเทศบาล MUNICIPAL AREA										LAST OCCUPATION	
	อุตสาหกรรมที่ทำครั้งสุดท้าย (ต่อ) Last Industry (Contd.)											
	กิจกรรมอสังหาริมทรัพย์ Real estate activities	กิจกรรมทางวิชาชีพ วิชาชีพและเทคโนโลยี Professional/scientific technical activities	การบริหารสนับสนุน และป้องกันประเทศ Administrative and support service activities	การบริหารราชการ ینگกับประเทศ Public administration	การศึกษา การศึกษา Education	กิจกรรมด้านสุขภาพ งานสังคมสงเคราะห์ Health and social work	ศิลปะ ความบันเทิง และนันทนาการ Art, entertainment	บริการด้านอื่นๆ Other service	งานในครัวเรือน ส่วนบุคคล Activities of household	กิจกรรมขององค์กร Extra-territorial		ไม่ทราบ Unknown
หญิง	-	-	137	121	372	-	-	-	-	-	-	FEMALE
1. ผู้จัดการ ข้าราชการระดับอาวุโส และผู้บริหารระดับสูง	-	-	-	-	-	-	-	-	-	-	-	1. managers, senior officials
2. ผู้ประกอบวิชาชีพด้านต่างๆ	-	-	-	121	-	-	-	-	-	-	-	2. Professionals
3. เจ้าหน้าที่เทคนิคและผู้ประกอบวิชาชีพที่เกี่ยวข้องกับด้านต่างๆ	-	-	-	-	112	-	-	-	-	-	-	3. Technicians and associate professionals
4. เสมียน	-	-	-	-	260	-	-	-	-	-	-	4. Clerks
5. พนักงานบริการและผู้จำหน่ายสินค้า	-	-	-	-	-	-	-	-	-	-	-	5. Service workers and sell goods
6. ผู้ปฏิบัติงานที่มีฝีมือในด้านการเกษตร ป่าไม้ และประมง	-	-	-	-	-	-	-	-	-	-	-	6. Skilled agricultural forest and fishery workers
7. ช่างฝีมือ และผู้ปฏิบัติงานที่เกี่ยวข้อง	-	-	-	-	-	-	-	-	-	-	-	7. Craft and associate professionals
8. ผู้ควบคุมเครื่องจักรโรงงานและเครื่องจักร และผู้ปฏิบัติงานด้านการประกอบ	-	-	-	-	-	-	-	-	-	-	-	8. Plant and machine controllers and assemblers
9. ผู้ประกอบอาชีพพื้นฐาน	-	-	137	-	-	-	-	-	-	-	-	9. Elementary occupations
10. คนงานซึ่งมิได้จำแนกไว้ในหมวดอื่น	-	-	-	-	-	-	-	-	-	-	-	10. Workers not classifiable by occupation

ตารางที่ 14 จำนวนผู้ว่างงาน ที่เคยทำงานมาก่อน จำแนกตามอาชีพที่ทำงานครั้งสุดท้าย อุตสาหกรรมที่ทำงานครั้งสุดท้าย เพศ และเขตการปกครอง ภาคเหนือ (ต่อ)

TABLE 14 UNEMPLOYED PERSONS, EVER WORKED BY LAST OCCUPATION, LAST INDUSTRY SEX AND AREA, NORTHERN REGION (Contd.)

อาชีพที่ทำงานครั้งสุดท้าย	เมืองเขตเทศบาล NON-MUNICIPAL AREA											LAST OCCUPATION	
	รวม	เกษตรกรรม การป่าไม้ และการประมง	การทำเหมืองแร่ และเหมืองหิน	การผลิต ไฟฟ้า ก๊าซ ไอน้ำระบบปรับอากาศ	การจำหน่าย น้ำประปาและ น้ำเสีย	อุตสาหกรรมที่ทำงานครั้งสุดท้าย	อุตสาหกรรมที่ทำงานครั้งสุดท้าย				ข้อมูลข่าวสาร และการสื่อสาร		กิจกรรมการเงินและ การประกันภัย
							การก่อสร้าง	การขนส่ง และการขนส่ง สถานที่เก็บสินค้า	การขนส่ง และการขนส่ง สถานที่เก็บสินค้า	ที่พักแรมและ บริการด้านอาหาร			
Total	Agriculture	Mining	Manufacturing	Electricity	Water supply sewerage, waste	Construction	Transport, storage and storage	Transport, storage and storage	Accommodation and food service	Information and communication	Financial Intermediation		
ยอดรวม	31,254	8,633	-	4,523	-	6,093	547	3,796	4,347	651	-	TOTAL	
ชาย	20,295	4,078	-	3,199	-	6,093	547	2,878	1,924	113	-	MALE	
1. ผู้จัดการ ข้าราชการระดับอาวุโส และผู้บัญชาการหน่วย	978	-	-	-	-	978	-	-	-	-	-	1. managers, senior officials and Legislators	
2. ผู้ประกอบการวิชาชีพด้านต่างๆ	379	-	-	379	-	-	-	-	-	-	-	2. Professionals	
3. เจ้าหน้าที่เทคนิคและผู้ประกอบการวิชาชีพ ที่เกี่ยวข้องกันต่างๆ	-	-	-	-	-	-	-	-	-	-	-	3. Technicians and associate professionals	
4. เสมียน	222	-	-	-	-	-	-	-	-	-	-	4. Clerks	
5. พนักงานบริการและผู้จำหน่ายสินค้า	4,126	-	-	-	-	-	-	2,202	1,924	-	-	5. Service workers and sell goods	
6. ผู้ปฏิบัติงานที่มีฝีมือในด้านการเกษตร ป่าไม้ และประมง	1,927	1,927	-	-	-	-	-	-	-	-	-	6. Skilled agricultural forest and fishery workers	
7. ช่างฝีมือ และผู้ปฏิบัติงานที่เกี่ยวข้อง	4,087	-	-	2,646	-	1,328	-	-	-	113	-	7. Craft and associate professionals	
8. ผู้ควบคุมเครื่องจักรโรงงานและเครื่องจักร และผู้ปฏิบัติงานด้านการประกอบ	721	-	-	174	-	-	547	-	-	-	-	8. Plant and machine controllers and assemblers	
9. ผู้ประกอบการซัพพลายเชนพื้นฐาน	7,855	2,151	-	-	-	3,787	-	676	-	-	-	9. Elementary occupations	
10. คนงานซึ่งมีได้จำแนกไว้ในหมวดอื่น	-	-	-	-	-	-	-	-	-	-	-	10. Workers not classifiable by occupation	

ตารางที่ 14 จำนวนผู้ว่างงาน ที่เคยทำงานมาก่อน จำแนกตามอาชีพที่ทำงานครั้งสุดท้าย อุตสาหกรรมที่ทำงานครั้งสุดท้าย เพศ และเขตการปกครอง ภาคเหนือ (ต่อ)
 TABLE 14 UNEMPLOYED PERSONS, EVER WORKED BY LAST OCCUPATION, LAST INDUSTRY SEX AND AREA, NORTHERN REGION (Contd.)

อาชีพที่ทำงานครั้งสุดท้าย	นอกเขตเทศบาล NON-MUNICIPAL AREA										LAST OCCUPATION		
	รวม	เกษตรกรรม การป่าไม้ และการประมง Agriculture	การทำเหมืองแร่ และเหมืองหิน Mining	การผลิต ไฟฟ้า ก๊าซ ไอน้ำระบบรับ Electricity	การจำหน่าย น้ำดื่ม น้ำเย็น และประปา Water supply sewerage, waste	ภาคก่อสร้าง Construction	อุตสาหกรรมที่ทำงานครั้งสุดท้าย		ข้อมูลข่าวสาร และการสื่อสาร Information	ที่พักแรมและ บริการด้านอาหาร Accommodation and food service		กิจการการเงินและ การประกันภัย Financial Intermediation	
							การขนส่ง การขนส่ง การขนส่ง Transportation	การขนส่ง การขนส่ง การขนส่ง and storage and storage					
หญิง	10,959	4,555	-	1,324	-	-	918	-	2,424	-	538	-	FEMALE
1. ผู้จัดการ ข้าราชการระดับอาวุโส และผู้บังคับบัญชา	-	-	-	-	-	-	-	-	-	-	-	-	1. managers, senior officials and Legislators
2. ผู้ประกอบวิชาชีพด้านต่างๆ	294	-	-	-	-	-	-	-	-	-	-	-	2. Professionals
3. เจ้าหน้าที่เทคนิคและผู้ประกอบวิชาชีพ ที่เกี่ยวข้องกับด้านต่างๆ	574	-	-	-	-	333	-	-	-	-	-	-	3. Technicians and associate professionals
4. เสมียน	-	-	-	-	-	-	-	-	-	-	-	-	4. Clerks
5. พนักงานบริการและผู้จำหน่ายสินค้า	3,547	-	-	-	-	585	-	2,424	-	538	-	-	5. Service workers and sell goods
6. ผู้ปฏิบัติงานที่มีฝีมือในด้านการเกษตร ป่าไม้ และประมง	2,073	2,073	-	-	-	-	-	-	-	-	-	-	6. Skilled agricultural forest and fishery workers
7. ช่างฝีมือ และผู้ปฏิบัติงานที่เกี่ยวข้อง	1,107	-	-	1,107	-	-	-	-	-	-	-	-	7. Craft and associate professionals
8. ผู้ควบคุมเครื่องจักรโรงงานและเครื่องจักร และผู้ปฏิบัติงานด้านการประกอบ	217	-	-	217	-	-	-	-	-	-	-	-	8. Plant and machine controllers and assemblers
9. ผู้ประกอบอาชีพงานพื้นฐาน	3,147	2,482	-	-	-	-	-	-	-	-	-	-	9. Elementary occupations
10. คนงานซึ่งมิได้จำแนกไว้ในหมวดอื่น	-	-	-	-	-	-	-	-	-	-	-	-	10. Workers not classifiable by occupation

ตารางที่ 14 จำนวนผู้ว่างงาน ที่เคยทำงานมาก่อน จำนวนตามอาชีพที่ทำงานครั้งสุดท้าย อุตสาหกรรมที่ทำงานครั้งสุดท้าย เพศ และเขตการปกครอง ภาคเหนือ (ต่อ)
 TABLE 14. UNEMPLOYED PERSONS, EVER WORKED BY LAST OCCUPATION, LAST INDUSTRY, SEX AND AREA, NORTHERN REGION (Contd.)

อาชีพที่ทำงานครั้งสุดท้าย	เมืองเขตเทศบาล NON-MUNICIPAL AREA										รวม	
	อุตสาหกรรมที่ทำงานครั้งสุดท้าย (ต่อ) Last Industry (Contd.)											
	กิจกรรมอสังหาริมทรัพย์	กิจกรรมทางวิชาชีพ	การบริหารสนับสนุนและป้องกันประเทศ	การบริหารราชการ	การศึกษา	กิจกรรมด้านสุขภาพ	ศิลปะ ความบันเทิง และนันทนาการ	บริการด้านอื่นๆ	งานในครัวเรือน	กิจกรรมขององค์กร		ไม่ทราบ
Real estate activities	Professional, scientific and technical activities	Administrative and support service activities	Public administration and defence	Education	Health and social work	Art, entertainment and recreation	Other service	Activities of household	Extra-territorial	Unknown	LAST OCCUPATION	
ยอดรวม	241	-	-	1,907	294	-	-	222	-	-	-	TOTAL
ชาย	-	-	-	1,241	-	-	-	222	-	-	-	MALE
1. ผู้จัดการ ข้าราชการระดับอาวุโส และผู้บริหารระดับสูง	-	-	-	-	-	-	-	-	-	-	-	1. managers, senior officials and Legislators
2. ผู้ประกอบการวิสาหกิจขนาดกลาง	-	-	-	-	-	-	-	-	-	-	-	2. Professionals
3. เจ้าหน้าที่เทคนิคและผู้ประกอบการวิสาหกิจที่เกี่ยวข้องกันต่างๆ	-	-	-	-	-	-	-	-	-	-	-	3. Technicians and associate professionals
4. เสมียน	-	-	-	-	-	-	-	222	-	-	-	4. Clerks
5. พนักงานบริการและผู้จำหน่ายสินค้า	-	-	-	-	-	-	-	-	-	-	-	5. Service workers and sell goods
6. ผู้ปฏิบัติงานที่มีฝีมือในด้านการเกษตร ป่าไม้ และประมง	-	-	-	-	-	-	-	-	-	-	-	6. Skilled agricultural forest and fishery workers
7. ช่างฝีมือ และผู้ปฏิบัติงานที่เกี่ยวข้อง	-	-	-	-	-	-	-	-	-	-	-	7. Craft and associate professionals
8. ผู้ควบคุมเครื่องจักรโรงงานและเครื่องจักร และผู้ปฏิบัติงานด้านการประกอบ	-	-	-	-	-	-	-	-	-	-	-	8. Plant and machine controllers and assemblers
9. ผู้ประกอบอาชีพงานพื้นฐาน	-	-	-	1,241	-	-	-	-	-	-	-	9. Elementary occupations
10. คนงานซึ่งมีได้จำแนกไว้ในหมวดอื่น	-	-	-	-	-	-	-	-	-	-	-	10. Workers not classifiable by occupation

ตารางที่ 14 จำนวนผู้ว่างงาน ที่เคยทำงานมาก่อน จำนวนตามอาชีพที่ทำครั้งสุดท้าย อุตสาหกรรมที่ทำครั้งสุดท้าย เพศ และเขตการปกครอง ภาคเหนือ (ต่อ)
TABLE 14. UNEMPLOYED PERSONS, EVER WORKED BY LAST OCCUPATION, LAST INDUSTRY, SEX AND AREA, NORTHERN REGION (Contd.)

อาชีพที่ทำครั้งสุดท้าย	เมืองเขตเทศบาล NON-MUNICIPAL AREA										LAST OCCUPATION
	กิจกรรมอสังหาริมทรัพย์	กิจกรรมทางวิชาชีพ	การบริหารสนับสนุนและป้องกันประเทศ	การบริหารราชการป้องกันประเทศ	การศึกษา	กิจกรรมด้านสุขภาพ	กิจกรรมด้านสุขภาพ	ศิลปะ ความบันเทิง และนันทนาการ	บริการด้านอื่นๆ	งานในครัวเรือน	
	Real estate activities	Professional, scientific and technical activities	Administrative and support service activities	Public administration and defence	Education	Health and social work	Art, entertainment and recreation	Other service	Activities of household	Unknown	
หญิง	241	-	-	666	294	-	-	-	-	-	FEMALE
1. ผู้จัดการ ข้าราชการระดับอาวุโสและผู้บังคับบัญชา	-	-	-	-	-	-	-	-	-	-	1. managers, senior officials and Legislators
2. ผู้ประกอบวิชาชีพด้านต่างๆ	-	-	-	-	294	-	-	-	-	-	2. Professionals
3. เจ้าหน้าที่เทคนิคและผู้ประกอบวิชาชีพที่เกี่ยวข้องกับด้านต่างๆ	241	-	-	-	-	-	-	-	-	-	3. Technicians and associate professionals
4. เสมียน	-	-	-	-	-	-	-	-	-	-	4. Clerks
5. พนักงานบริการและผู้จำหน่ายสินค้า	-	-	-	-	-	-	-	-	-	-	5. Service workers and sell goods
6. ผู้ปฏิบัติงานที่มีฝีมือในด้านการเกษตร ป่าไม้ และประมง	-	-	-	-	-	-	-	-	-	-	6. Skilled agricultural, forest and fishery workers
7. ช่างฝีมือ และผู้ปฏิบัติงานที่เกี่ยวข้อง	-	-	-	-	-	-	-	-	-	-	7. Craft- and associate professionals
8. ผู้ควบคุมเครื่องจักรโรงงานและเครื่องจักรและผู้ปฏิบัติงานด้านการประกอบ	-	-	-	-	-	-	-	-	-	-	8. Plant and machine controllers and assemblers
9. ผู้ประกอบอาชีพงานพื้นฐาน	-	-	-	666	-	-	-	-	-	-	9. Elementary occupations
10. คนงานซึ่งมิได้จำแนกไว้ในหมวดอื่น	-	-	-	-	-	-	-	-	-	-	10. Workers not classifiable by occupation

ตารางที่ 15 จำนวนลูกจ้าง จำนวนตามค่าจ้างเฉลี่ย ผลประโยชน์อื่น ๆ ที่ได้รับ อุตสาหกรรม ภาคเหนือ
TABLE 15 EMPLOYEE BY AVERAGE WAGE, FRINGE BENEFIT, INDUSTRY, NORTHERN REGION

อุตสาหกรรม	จำนวนลูกจ้าง Total Employee	ค่าจ้างเฉลี่ย		ลูกจ้างที่ได้รับผลประโยชน์อื่น ๆ Employee Receive Fringe Benefit						INDUSTRY
		Average Wage	28.1	ได้รับเป็นเงิน In Cash			ได้รับเป็นสิ่งของ In Kind			
				Bonus	โบนัส	ค่าล่วงเวลา Overtime	เงินอื่น ๆ Other Income	อาหาร Food	เครื่องแต่งกาย Clothes	
ยอดรวม	2,417.7	11,346.7	28.1	100.4	256.2	111.1	7.8	99.9	27.5	TOTAL
1. เกษตรกรรม การป่าไม้ และการประมง	468.5	5,543.7	1.0	-	-	22.2	-	13.0	7.8	1. Agriculture, forestry and fishing
2. การทำเหมืองแร่ และเหมืองหิน	14.3	11,511.5	0.1	0.7	0.7	-	-	0.4	-	2. Mining and quarrying
3. การผลิต	298.5	8,723.2	13.0	44.3	37.0	15.4	4.5	11.3	7.2	3. Manufacturing
4. ไฟฟ้า ก๊าซ ไอน้ำและระบบปรับอากาศ	17.7	24,437.4	-	1.5	2.5	-	0.2	3.3	0.4	4. Electricity, gas, steam and air conditioning supply
5. การจัดหา การจัดการและการบำบัดน้ำเสีย ของเสีย และสิ่งปฏิกูล	10.7	13,611.9	-	0.1	-	1.8	-	2.1	0.0	5. Water supply; sewerage, waste management and remediation activities
6. การก่อสร้าง	343.9	7,228.9	0.2	2.2	2.2	2.1	0.4	1.7	11.0	6. Construction
7. การขายส่ง และการขายปลีก การซ่อมยานยนต์	282.9	9,570.0	8.2	10.1	24.6	6.8	1.6	6.0	0.1	7. Wholesale and retail trade; repair of motor vehicles and motorcycles
8. การขนส่ง และสถานที่เก็บสินค้า	49.0	13,066.2	0.6	2.1	6.7	0.2	-	0.3	0.5	8. Transportation and storage
9. ที่พักแรมและบริการด้านอาหาร	108.4	8,146.2	1.6	4.8	16.8	43.3	0.3	5.6	-	9. Accommodation and food service activities
10. ข้อมูลข่าวสารและการสื่อสาร	7.3	22,098.6	-	0.0	1.4	-	0.2	-	-	10. Information and communication
11. กิจกรรมทางการเงินและการประกันภัย	54.9	18,793.7	0.3	0.9	7.5	-	0.2	0.4	-	11. Financial and insurance activities
12. กิจกรรมอสังหาริมทรัพย์	6.9	8,220.3	-	-	-	0.1	-	0.3	-	12. Real estate activities
13. กิจกรรมทางวิชาชีพ วิทยาศาสตร์ และเทคนิค	22.6	16,789.9	0.2	0.5	1.7	0.5	-	4.4	-	13. Professional, scientific and technical activities
14. กิจกรรมการบริหารและการสนับสนุน	29.8	9,907.9	1.8	1.0	1.7	-	-	-	-	14. Administrative and support service activities
15. การบริหารราชการ การป้องกันประเทศ การประกันสังคม	293.4	17,351.1	0.2	1.4	52.6	0.9	0.2	19.5	-	15. Public administration and defence; compulsory social security
16. การศึกษา	206.0	23,369.0	0.5	5.2	67.7	9.0	-	16.5	0.1	16. Education
17. กิจกรรมด้านสุขภาพและงานสังคมสงเคราะห์	122.6	19,588.6	0.0	25.5	30.7	1.4	0.3	9.7	-	17. Human health and social work activities
18. ศิลปะ ความบันเทิง และนันทนาการ	12.0	8,300.8	0.5	-	1.5	0.2	-	0.3	-	18. Arts, entertainment and recreation
19. กิจกรรมบริการด้านอื่น ๆ	37.1	6,959.2	-	0.1	0.6	1.1	-	-	-	19. Other service activities
20. กิจกรรมการจ้างงานในครัวเรือนส่วนบุคคล การผลิตสินค้าและบริการที่ดำเนินการที่ตนเองเพื่อใช้ในครัวเรือน	30.9	5,909.0	-	-	0.4	6.2	0.1	4.9	0.4	20. Activities of households as employers; undifferentiated goods and services-producing activities of households for own use
21. กิจกรรมขององค์การระหว่างประเทศ	0.4	8,565.9	-	-	-	-	-	-	-	21. Activities of extraterritorial organizations and bodies
22. ไม่ทราบ	-	-	-	-	-	-	-	-	-	22. Unknown

ไตรมาสที่ 1/2561 : Quarter 1/2018

หน่วยเป็นพัน : In Thousands

ตารางที่ 15 จำนวนลูกจ้าง จำแนกตามค่าจ้างเฉลี่ย ผลประโยชน์อื่นๆ ที่ได้รับ อุตสาหกรรม เพศ และเขตการปกครอง ภาคเหนือ (ต่อ)

TABLE 15 EMPLOYEE BY AVERAGE WAGE, FRINGE BENEFIT, INDUSTRY, SEX AND AREA, NORTHERN REGION (Contd.)

อุตสาหกรรม	จำนวนลูกจ้าง Total Employee	ค่าจ้างเฉลี่ย Average Wage	ลูกจ้างที่ได้รับผลประโยชน์อื่นๆ Employee Receive Fringe Benefit								INDUSTRY	
			นอกเขตเทศบาล NON-MUNICIPAL AREA				ในเขตเทศบาล MUNICIPAL AREA					
			โบนัส Bonus	ค่าล่วงเวลา Overtime	เงินอื่นๆ Other Income	อาหาร Food	เครื่องแต่งกาย Clothes	ที่อยู่อาศัย Housing	อื่นๆ Others	TOTAL		MALE
ยอดรวม	1,435.2	0.0	0.0	0.0	0.0	0.0	0.0	0.0	0.0	0.0	0.0	
ชาย	826.8	17,828.2	-	11.2	14.2	1.0	-	4.4	-	4.4	-	
1.เกษตรกรรม การป่าไม้ และการประมง	221.3	7,720.3	0.4	-	1.1	-	-	0.3	-	0.3	-	1. Agriculture, forestry and fishing
2.การทำเหมืองแร่ และเหมืองหิน	10.9	5,491.9	-	-	-	0.6	-	-	-	-	-	2. Mining and quarrying
3. การผลิต	83.5	5,702.7	-	-	-	2.1	-	0.8	-	0.8	-	3. Manufacturing
4. ไฟฟ้า ก๊าซ ไอน้ำและระบบปรับอากาศ	6.5	7,500.0	-	-	-	-	-	-	-	-	-	4. Electricity, gas, steam and air conditioning supply
5. การจัดการน้ำ การจัดการและการบำบัดน้ำเสีย ของเสีย และสิ่งปฏิกูล	5.1	-	-	-	-	-	-	-	-	-	-	5. Water supply; sewerage, waste management and remediation activities
6. การก่อสร้าง	179.8	9,659.2	5.7	18.5	55.0	21.2	2.8	31.6	13.7	31.6	13.7	6. Construction
7. การขายส่ง และการขอยืม การซ่อมยานยนต์	88.7	5,677.6	1.0	-	-	6.9	-	4.0	4.3	4.0	4.3	7. Wholesale and retail trade; repair of motor vehicles and motorcycles
8. การขนส่ง และสถานที่เก็บสินค้า	27.3	11,569.8	-	0.4	0.7	-	-	0.4	-	0.4	-	8. Transportation and storage
9. ที่พักแรมและบริการด้านอาหาร	10.6	9,116.6	1.3	8.7	4.0	3.2	2.2	6.0	2.1	6.0	2.1	9. Accommodation and food service activities
10. ข้อมูลข่าวสารและการสื่อสาร	0.5	20,867.6	-	0.5	0.6	-	-	2.6	-	2.6	-	10. Information and communication
11.กิจกรรมทางการเงินและการประกันภัย	11.7	11,882.0	-	-	-	1.8	-	1.8	-	1.8	-	11. Financial and insurance activities
12. กิจกรรมอสังหาริมทรัพย์	0.3	7,168.9	-	1.0	1.7	1.4	-	0.4	6.9	0.4	6.9	12. Real estate activities
13. กิจกรรมทางวิชาชีพ วิทยาศาสตร์ และเทคนิค	7.2	9,098.3	2.1	2.7	8.5	1.7	0.5	2.9	-	2.9	-	13. Professional, scientific and technical activities
14. กิจกรรมการบริหารและการบริการสนับสนุน	6.3	11,793.3	-	0.8	2.6	-	-	-	0.4	-	0.4	14. Administrative and support service activities
15. การบริหารราชการ การป้องกันประเทศ การประกันสังคม	97.8	7,601.5	0.3	0.8	1.0	4.9	-	0.4	-	0.4	-	15. Public administration and defence; compulsory social security
16. การศึกษา	34.6	10,234.1	-	-	-	-	-	-	-	-	-	16. Education
17. กิจกรรมด้านสุขภาพและงานสังคมสงเคราะห์	16.5	15,836.7	-	0.2	1.1	-	-	-	-	-	-	17. Human health and social work activities
18. ศิลปะ ความบันเทิง และนันทนาการ	3.2	9,943.1	-	-	-	-	-	-	-	-	-	18. Arts, entertainment and recreation
19. กิจกรรมบริการด้านอื่น ๆ	12.5	16,514.9	-	-	0.1	-	-	1.1	-	1.1	-	19. Other service activities
20. กิจกรรมการจ้างงานไม่ครัวเรือนส่วนบุคคล การผลิตสินค้าและบริการที่ขึ้นเองเพื่อใช้ในครัวเรือน	2.5	10,833.9	0.9	-	-	-	-	-	-	-	-	20. Activities of households as employers; undifferentiated goods and services-producing activities of households for own use
21. กิจกรรมขององค์กรระหว่างประเทศ	-	15,691.6	-	0.7	20.5	-	0.2	4.0	-	4.0	-	21. Activities of extraterritorial organizations and bodies
22. ไม่ทราบ	-	24,255.5	-	0.5	12.3	0.7	-	5.7	-	5.7	-	22. Unknown

ตารางที่ 15 จำนวนลูกจ้าง จำแนกตามค่าจ้างเฉลี่ย ผลประโยชน์อื่นๆ ที่ได้รับ อุตสาหกรรม เพศ และเขตการปกครอง ภาคเหนือ (ต่อ)

TABLE 15 EMPLOYEE BY AVERAGE WAGE, FRINGE BENEFIT, INDUSTRY, SEX AND AREA, NORTHERN REGION (Contd.)

อุตสาหกรรม Industry	จำนวนลูกจ้าง Total Employee	ลูกจ้างที่ได้รับผลประโยชน์อื่น ๆ Employee Receive Fringe Benefit											INDUSTRY			
		ค่าจ้างเฉลี่ย Average Wage		ได้รับเป็นเงิน In Cash		ได้รับเป็นสิ่งของ In Kind										
		โบนัส Bonus	ค่าล่วงเวลา Overtime	เงินอื่นๆ Other Income	อาหาร Food	เครื่องแต่งกาย Clothes	ที่อยู่อาศัย Housing	อื่นๆ Others	อื่นๆ Others	อื่นๆ Others	อื่นๆ Others					
หญิง FEMALE																
1. เกษตรกรรม การป่าไม้ และการประมง	608.4	10,258.4	8.2	24.7	56.1	34.7	3.3	15.1	7.8	1.0	2.9	1.0	2.9	1.0	2.9	1. Agriculture, forestry and fishing
2. การทำเหมืองแร่ และเหมืองหิน	152.1	4,995.4	-	-	-	3.9	-	-	1.0	-	-	-	-	-	-	2. Mining and quarrying
3. การผลิต	1.3	10,336.6	-	-	-	-	-	-	-	-	-	-	-	-	-	3. Manufacturing
4. ไฟฟ้า ก๊าซ ไอน้ำและระบบปรับอากาศ	80.6	6,855.1	2.8	7.3	7.6	6.5	2.0	2.2	2.1	0.3	-	0.3	-	-	-	4. Electricity, gas, steam and air conditioning supply
5. การจัดหา การจัดการและการบำบัดน้ำเสีย ของเสีย และสิ่งปฏิกูล	1.5	20,482.4	-	-	0.4	-	-	-	0.1	-	-	-	-	-	-	5. Water supply; sewerage, waste management and remediation activities
6. การก่อสร้าง	2.4	16,392.8	-	-	-	-	-	-	-	-	-	-	-	-	-	6. Construction
7. การขายส่ง และการขายปลีก การซ่อมยานยนต์	45.3	6,341.0	-	0.4	-	-	0.4	0.5	2.9	-	-	-	-	-	-	7. Wholesale and retail trade; repair of motor vehicles and motorcycles
8. การขนส่ง และสถานที่เก็บสินค้า	59.8	8,433.2	3.0	3.6	5.2	1.4	0.8	-	-	-	-	-	-	-	-	8. Transportation and storage
9. ที่พักแรมและบริการด้านอาหาร	3.9	11,519.7	-	0.6	-	-	-	-	-	-	-	-	-	-	-	9. Accommodation and food service activities
10. ข้อมูลข่าวสารและการสื่อสาร	30.5	7,531.9	0.9	2.0	1.0	12.9	0.1	0.6	-	-	-	-	-	-	-	10. Information and communication
11. กิจกรรมทางการเงินและการประกันภัย	1.1	12,970.3	-	-	-	-	-	-	-	-	-	-	-	-	-	11. Financial and insurance activities
12. กิจกรรมอสังหาริมทรัพย์	13.0	18,432.9	-	-	2.4	-	-	-	-	-	-	-	-	-	-	12. Real estate activities
13. กิจกรรมทางวิชาชีพ วิทยาศาสตร์ และเทคนิค	1.0	6,000.0	-	-	-	-	-	-	-	-	-	-	-	-	-	13. Professional, scientific and technical activities
14. กิจกรรมการบริหารและการบริการสนับสนุน	3.8	10,614.9	-	-	-	-	-	-	-	-	-	-	-	-	-	14. Administrative and support service activities
15. การบริหารราชการ การป้องกันประเทศ การประกันสังคม	7.5	7,596.3	0.8	-	-	-	-	-	-	-	-	-	-	-	-	15. Public administration and defence; compulsory social security
16. การศึกษา	67.0	14,047.5	-	0.2	5.3	0.9	-	2.3	-	4.7	-	4.7	-	-	-	16. Education
17. กิจกรรมด้านสุขภาพและงานสังคมสงเคราะห์	71.3	22,038.4	0.3	1.7	21.0	6.2	-	-	2.6	-	-	-	-	-	-	17. Human health and social work activities
18. ศิลปะ ความบันเทิง และนันทนาการ	42.6	18,120.8	-	9.0	12.3	1.0	-	2.6	-	-	-	-	-	-	-	18. Arts, entertainment and recreation
19. กิจกรรมบริการด้านอื่น ๆ	3.5	6,313.2	0.4	-	1.1	-	-	-	0.2	-	-	-	-	-	-	19. Other service activities
20. กิจกรรมการจ้างงานในครัวเรือนส่วนบุคคล การผลิตสินค้าและบริการที่ตนเองเพื่อใช้ในครัวเรือน	6.6	5,800.9	-	-	-	-	-	-	-	-	-	-	-	-	-	20. Activities of households as employers; undifferentiated goods and services-producing activities of households for own use
21. กิจกรรมขององค์กรระหว่างประเทศ	13.2	5,643.2	-	-	-	2.1	-	0.6	-	-	-	-	-	-	-	21. Activities of extraterritorial organizations and bodies
22. ไม่ทราบ	0.3	7,500.0	-	-	-	-	-	-	-	-	-	-	-	-	-	22. Unknown

ตารางที่ 16 จำนวนลูกจ้างเอกชน จำแนกตามค่าจ้างเฉลี่ย ผลประโยชน์ที่ได้รับ อุตสาหกรรม ภาคเหนือ

TABLE 16 PRIVATE EMPLOYEE BY AVERAGE WAGE, FRINGE BENEFIT, INDUSTRY, NORTHERN REGION

อุตสาหกรรม	จำนวน ลูกจ้างเอกชน Private Employee	ลูกจ้างเอกชนที่ได้รับผลประโยชน์อื่น ๆ Private Employee Receive Fringe Benefit										INDUSTRY
		ค่าจ้างเฉลี่ย		ได้รับเป็นเงิน In Cash		ได้รับเป็นสิ่งของ In Kind		ได้รับเป็นสิ่งของ In Kind		อื่นๆ		
		Average Wage	Bonus	โบนัส	ค่าล่วงเวลา	Overtime	เงินอื่นๆ	อาหาร	เครื่องแต่งกาย	ที่อยู่อาศัย	อื่นๆ	
ยอดรวม	1,770.0	8,074.1	27.5	70.5	70.5	102.4	103.8	7.4	46.2	27.0	TOTAL	
1. เกษตรกรรม การป่าไม้ และการประมง	466.9	5,542.7	1.0	-	-	-	22.2	-	12.6	7.8	1. Agriculture, forestry and fishing	
2. การทำเหมืองแร่ และเหมืองหิน	13.2	11,041.0	0.1	0.7	0.3	-	-	-	-	-	2. Mining and quarrying	
3. การผลิต	296.5	8,705.1	13.0	44.3	37.0	15.4	4.5	11.3	7.2	7.2	3. Manufacturing	
4. ไฟฟ้า ก๊าซ ไอน้ำ และระบบปรับอากาศ	0.7	11,350.4	-	-	-	-	-	-	-	-	4. Electricity, gas, steam and air conditioning supply	
5. การจัดหา น้ำ การจัดการ และการบำบัดน้ำเสีย ของเสีย และสิ่งปฏิกูล	2.8	5,677.3	-	-	-	-	1.8	-	1.8	-	5. Water supply; sewerage, waste management and remediation activities	
6. การก่อสร้าง	343.7	7,228.7	0.2	2.2	2.2	2.1	0.4	1.7	11.0	11.0	6. Construction	
7. การขายส่ง และการขายปลีก การซ่อมยานยนต์	282.8	9,568.9	8.2	10.1	24.6	6.8	1.6	6.0	0.1	0.1	7. Wholesale and retail trade; repair of motor vehicles and motorcycles	
8. การขนส่ง และสถานที่เก็บสินค้า	35.9	10,809.6	0.6	1.6	4.3	0.2	-	0.1	0.4	0.4	8. Transportation and storage	
9. ที่พักแรมและบริการด้านอาหาร	108.4	8,146.2	1.6	4.8	16.8	43.3	0.3	5.6	-	-	9. Accommodation and food service activities	
10. ซ่อมรถจักรยานยนต์และการสื่อสาร	5.0	21,139.2	-	0.0	1.0	-	0.2	-	-	-	10. Information and communication	
11. กิจกรรมทางการเงินและการประกันภัย	38.2	16,535.2	0.3	0.9	6.9	-	0.2	0.4	0.4	-	11. Financial and insurance activities	
12. กิจกรรมอสังหาริมทรัพย์	6.9	8,220.3	-	-	-	0.1	-	0.3	-	-	12. Real estate activities	
13. กิจกรรมทางวิชาชีพ วิทยาศาสตร์ และเทคนิค	14.0	12,445.6	0.2	-	0.4	0.5	-	0.5	-	-	13. Professional, scientific and technical activities	
14. กิจกรรมการบริหารและการบริการสนับสนุน	29.7	9,816.1	1.8	1.0	1.7	-	-	-	-	-	14. Administrative and support service activities	
15. การบริหารราชการ การป้องกันประเทศ การประกันสังคม	-	-	-	-	-	-	-	-	-	-	15. Public administration and defence; compulsory social security	
16. การศึกษา	34.1	14,552.3	-	0.7	4.2	3.6	-	0.9	-	-	16. Education	
17. กิจกรรมด้านสุขภาพและงานสังคมสงเคราะห์	16.0	14,590.3	0.0	4.1	0.7	0.3	0.3	-	-	-	17. Human health and social work activities	
18. ศิลปะ ความบันเทิง และนันทนาการ	7.7	8,024.7	0.5	-	1.5	0.2	-	-	-	-	18. Arts, entertainment and recreation	
19. กิจกรรมบริการด้านอื่น ๆ	36.5	7,022.8	-	0.1	0.6	1.1	-	-	-	-	19. Other service activities	
20. กิจกรรมการจ้างงานในครัวเรือนส่วนบุคคล การผลิตสินค้าและบริการที่ตนเองเพื่อใช้ส่วนตัวหรือบริการ	30.9	5,909.0	-	-	0.4	6.2	0.1	4.9	0.4	0.4	20. Activities of households as employers; undifferentiated goods and services-producing activities of households for own use	
21. กิจกรรมขององค์การระหว่างประเทศ	0.4	8,565.9	-	-	-	-	-	-	-	-	21. Activities of extraterritorial organizations and bodies	
22. ไม่ทราบ	-	-	-	-	-	-	-	-	-	-	22. Unknown	

ตารางที่ 16 จำนวนลูกจ้างเอกชน จำนวนตามค่าจ้างเฉลี่ย ผลประโยชน์ที่ได้รับ อุตสาหกรรม และเพศ ภาคเหนือ
TABLE 16 PRIVATE EMPLOYEE BY AVERAGE WAGE, FRINGE BENEFIT, INDUSTRY AND SEX , NORTHERN REGION

อุตสาหกรรม Industry	จำนวนลูกจ้าง เอกชน Total Private Employee	ค่าจ้างเฉลี่ย Average Wage	ลูกจ้างเอกชนที่ได้รับผลประโยชน์ Private Employee Receive Fringe Benefit								INDUSTRY	
			ได้รับเป็นเงิน In Cash				ได้รับเป็นสิ่งของ In Kind				เสื้อผ้า Others	MALE
			โบนัส Bonus	ค่าล่วงเวลา Overtime	เงินอื่นๆ Other Income	อาหาร Food	เครื่องแต่งกาย Clothes	ที่อยู่อาศัย Housing	อื่นๆ Others	MALE		
1.เกษตรกรรม การป่าไม้ และการประมง 2.การทำเหมืองแร่ และเหมืองหิน 3. การผลิต 4. ไฟฟ้า ก๊าซ ไอน้ำ และระบบปรับอากาศ 5. การจัดหา การจัดการ และการบำบัดน้ำเสีย ของเสีย และสิ่งปฏิกูล 6. การก่อสร้าง 7. การขนส่ง และการขายนสินค้า การซ่อมยานยนต์ 8. การขนส่ง และสถานที่เก็บสินค้า 9. ที่พักแรมและบริการด้านอาหาร 10. ซ้ำมูลค้าสารและการสื่อสาร 11. กิจกรรมทางกเงินและการประกันภัย 12. กิจกรรมอสังหาริมทรัพย์ 13. กิจกรรมทางวิชาชีพ วิทยาศาสตร์ และเทคนิค 14. กิจกรรมการบริหารและการบริการสนับสนุน 15. การบริหารราชการ การป้องกันประเทศ การประกันสังคม 16. การศึกษา 17. กิจกรรมด้านสุขภาพและงานสังคมสงเคราะห์ 18. ศิลปะ ความบันเทิง และนันทนาการ 19. กิจกรรมบริการด้านอื่น ๆ 20. กิจกรรมการจ้างงานในครัวเรือนส่วนบุคคล การผลิตสินค้าและบริการที่ทำขึ้นเองเพื่อใช้ในครัวเรือน 21. กิจกรรมขององค์การระหว่างประเทศ 22. ไม่ทราบ	1,042.1	8,282.8	12.6	34.2	51.9	44.2	3.0	30.2	16.5	16.5	1. Agriculture, forestry and fishing 2. Mining and quarrying 3. Manufacturing 4. Electricity, gas, steam and air conditioning supply 5. Water supply; sewerage, waste management and remediation activities 6. Construction 7. Wholesale and retail trade; repair of motor vehicles and motorcycles 8. Transportation and storage 9. Accommodation and food service activities 10. Information and communication 11. Financial and insurance activities 12. Real estate activities 13. Professional, scientific and technical activities 14. Administrative and support service activities 15. Public administration and defence; compulsory social security 16. Education 17. Human health and social work activities 18. Arts, entertainment and recreation 19. Other service activities 20. Activities of households as employers; undifferentiated goods and services-producing activities of households for own use 21. Activities of extraterritorial organizations and bodies 22. Unknown	
1.เกษตรกรรม การป่าไม้ และการประมง 2.การทำเหมืองแร่ และเหมืองหิน 3. การผลิต 4. ไฟฟ้า ก๊าซ ไอน้ำ และระบบปรับอากาศ 5. การจัดหา การจัดการ และการบำบัดน้ำเสีย ของเสีย และสิ่งปฏิกูล 6. การก่อสร้าง 7. การขนส่ง และการขายนสินค้า การซ่อมยานยนต์ 8. การขนส่ง และสถานที่เก็บสินค้า 9. ที่พักแรมและบริการด้านอาหาร 10. ซ้ำมูลค่าสารและการสื่อสาร 11. กิจกรรมทางกเงินและการประกันภัย 12. กิจกรรมอสังหาริมทรัพย์ 13. กิจกรรมทางวิชาชีพ วิทยาศาสตร์ และเทคนิค 14. กิจกรรมการบริหารและการบริการสนับสนุน 15. การบริหารราชการ การป้องกันประเทศ การประกันสังคม 16. การศึกษา 17. กิจกรรมด้านสุขภาพและงานสังคมสงเคราะห์ 18. ศิลปะ ความบันเทิง และนันทนาการ 19. กิจกรรมบริการด้านอื่น ๆ 20. กิจกรรมการจ้างงานในครัวเรือนส่วนบุคคล การผลิตสินค้าและบริการที่ทำขึ้นเองเพื่อใช้ในครัวเรือน 21. กิจกรรมขององค์การระหว่างประเทศ 22. ไม่ทราบ	727.9	7,775.3	14.9	36.3	50.6	59.6	4.4	16.0	10.5	10.5	1. Agriculture, forestry and fishing 2. Mining and quarrying 3. Manufacturing 4. Electricity, gas, steam and air conditioning supply 5. Water supply; sewerage, waste management and remediation activities 6. Construction 7. Wholesale and retail trade; repair of motor vehicles and motorcycles 8. Transportation and storage 9. Accommodation and food service activities 10. Information and communication 11. Financial and insurance activities 12. Real estate activities 13. Professional, scientific and technical activities 14. Administrative and support service activities 15. Public administration and defence; compulsory social security 16. Education 17. Human health and social work activities 18. Arts, entertainment and recreation 19. Other service activities 20. Activities of households as employers; undifferentiated goods and services-producing activities of households for own use 21. Activities of extraterritorial organizations and bodies 22. Unknown	
1.เกษตรกรรม การป่าไม้ และการประมง 2.การทำเหมืองแร่ และเหมืองหิน 3. การผลิต 4. ไฟฟ้า ก๊าซ ไอน้ำ และระบบปรับอากาศ 5. การจัดหา การจัดการ และการบำบัดน้ำเสีย ของเสีย และสิ่งปฏิกูล 6. การก่อสร้าง 7. การขนส่ง และการขายนสินค้า การซ่อมยานยนต์ 8. การขนส่ง และสถานที่เก็บสินค้า 9. ที่พักแรมและบริการด้านอาหาร 10. ซ้ำมูลค่าสารและการสื่อสาร 11. กิจกรรมทางกเงินและการประกันภัย 12. กิจกรรมอสังหาริมทรัพย์ 13. กิจกรรมทางวิชาชีพ วิทยาศาสตร์ และเทคนิค 14. กิจกรรมการบริหารและการบริการสนับสนุน 15. การบริหารราชการ การป้องกันประเทศ การประกันสังคม 16. การศึกษา 17. กิจกรรมด้านสุขภาพและงานสังคมสงเคราะห์ 18. ศิลปะ ความบันเทิง และนันทนาการ 19. กิจกรรมบริการด้านอื่น ๆ 20. กิจกรรมการจ้างงานในครัวเรือนส่วนบุคคล การผลิตสินค้าและบริการที่ทำขึ้นเองเพื่อใช้ในครัวเรือน 21. กิจกรรมขององค์การระหว่างประเทศ 22. ไม่ทราบ	313.0	6,720.8	3.7	0.4	0.2	2.5	0.4	0.6	2.9	2.9	1. Agriculture, forestry and fishing 2. Mining and quarrying 3. Manufacturing 4. Electricity, gas, steam and air conditioning supply 5. Water supply; sewerage, waste management and remediation activities 6. Construction 7. Wholesale and retail trade; repair of motor vehicles and motorcycles 8. Transportation and storage 9. Accommodation and food service activities 10. Information and communication 11. Financial and insurance activities 12. Real estate activities 13. Professional, scientific and technical activities 14. Administrative and support service activities 15. Public administration and defence; compulsory social security 16. Education 17. Human health and social work activities 18. Arts, entertainment and recreation 19. Other service activities 20. Activities of households as employers; undifferentiated goods and services-producing activities of households for own use 21. Activities of extraterritorial organizations and bodies 22. Unknown	

ตารางที่ 16 จำนวนลูกจ้างเอกชน จำแนกตามค่าจ้างเฉลี่ย ผลประโยชน์ที่ได้รับ อุตสาหกรรม เขต และเขตการปกครอง ภาคเหนือ (ต่อ)

TABLE 16 PRIVATE EMPLOYEE BY AVERAGE WAGE, FRINGE BENEFIT, INDUSTRY, SEX AND AREA, NORTHERN REGION (Contd.)

อุตสาหกรรม Industry	จำนวนลูกจ้าง เอกชน Total Private Employee	ลูกจ้างเอกชนที่ได้รับผลประโยชน์อื่น ๆ Private Employee Receive Fringe Benefit										INDUSTRY
		ได้รับเป็นเงิน In Cash					ได้รับเป็นสิ่งของ In Kind					
		ค่าจ้างเฉลี่ย Average Wage	โบนัส Bonus	ค่าล่วงเวลา Overtime	เงินอื่นๆ Other Income	อาหาร Food	เครื่องแต่งกาย Clothes	ที่อยู่อาศัย Housing	อื่นๆ Others			
		687.1	9,531.1	13.9	42.0	66.1	53.2	1.5	26.0	5.4	TOTAL	
ชาย Male		387.5	9,696.9	6.9	19.9	33.7	23.7	0.4	14.6	2.8	MALE	
1. เกษตรกรรม การป่าไม้ และการประมง Agriculture, forestry and fishing	55.1	6,733.7	-	-	-	-	7.4	-	5.1	0.4	1. Agriculture, forestry and fishing	
2. การทำเหมืองแร่ และเหมืองหิน Mining and quarrying	1.5	12,236.2	0.1	0.3	-	-	-	-	-	-	2. Mining and quarrying	
3. การผลิต Manufacturing	64.7	10,789.7	3.3	12.9	11.4	2.7	0.2	2.1	1.0	3. Manufacturing		
4. ไฟฟ้า ก๊าซ ไอน้ำ และระบบปรับอากาศ Electricity, gas, steam and air conditioning supply	0.4	13,123.0	-	-	-	-	-	-	-	-	4. Electricity, gas, steam and air conditioning supply	
5. การจัดการน้ำ การจัดการและการบำบัดน้ำเสีย Water supply, sewerage, waste management and remediation activities	0.1	5,000.0	-	-	-	-	-	-	-	-	5. Water supply, sewerage, waste management and remediation activities	
6. การก่อสร้าง Construction	100.2	7,660.9	0.2	0.9	0.2	0.7	-	-	0.7	1.2	6. Construction	
7. การขายส่ง และการขายปลีก การซ่อมยานยนต์ Wholesale and retail trade; repair of motor vehicles and motorcycles	81.1	10,180.3	2.5	2.8	5.8	2.6	-	-	2.2	0.1	7. Wholesale and retail trade; repair of motor vehicles and motorcycles	
8. การขนส่ง และสถานที่เก็บสินค้า Transportation and storage	9.4	10,835.2	-	0.4	2.7	0.2	-	-	0.1	0.1	8. Transportation and storage	
9. ที่พักแรมและบริการด้านอาหาร Accommodation and food service activities	26.2	9,126.1	0.4	0.5	6.9	9.3	-	-	3.2	-	9. Accommodation and food service activities	
10. ข้อมูลข่าวสารและการสื่อสาร Information and communication	2.4	29,820.5	-	-	0.8	-	-	-	-	-	10. Information and communication	
11. กิจกรรมทางการเงินและการประกันภัย Financial and insurance activities	11.0	19,598.4	0.2	-	2.8	-	-	0.2	-	-	11. Financial and insurance activities	
12. กิจกรรมอสังหาริมทรัพย์ Real estate activities	2.9	9,352.5	-	-	-	-	-	-	0.1	-	12. Real estate activities	
13. กิจกรรมทางวิชาชีพ วิทยาศาสตร์ และเทคนิค Professional, scientific and technical activities	2.2	14,005.0	0.2	-	-	-	-	-	-	-	13. Professional, scientific and technical activities	
14. กิจกรรมการบริหารและการสนับสนุน Administrative and support service activities	10.2	10,647.6	-	1.0	1.6	-	-	-	-	-	14. Administrative and support service activities	
15. การบริหารราชการ การป้องกันประเทศ การประกันสังคม compulsory social security	-	-	-	-	-	-	-	-	-	-	15. Public administration and defence; compulsory social security	
16. การศึกษา Education	4.2	29,240.4	-	0.1	1.0	-	-	-	0.5	-	16. Education	
17. กิจกรรมด้านสุขภาพและงานสังคมสงเคราะห์ Human health and social work activities	3.4	12,736.8	-	1.0	0.2	-	-	-	-	-	17. Human health and social work activities	
18. ศิลปะ ความบันเทิง และนันทนาการ Arts, entertainment and recreation	1.4	14,246.8	0.1	-	0.4	0.2	-	-	-	-	18. Arts, entertainment and recreation	
19. กิจกรรมบริการด้านอื่น ๆ Other service activities	9.3	8,441.8	-	0.1	0.2	0.4	-	-	-	-	19. Other service activities	
20. กิจกรรมจ้างงานในครัวเรือนส่วนบุคคล การผลิตสินค้าและบริการที่สร้างขึ้นเองเพื่อใช้ในครัวเรือน Activities of households as employers; undifferentiated goods and services-producing activities of households for own use	1.8	7,303.7	-	-	-	-	-	-	0.6	-	20. Activities of households as employers; undifferentiated goods and services-producing activities of households for own use	
21. กิจกรรมขององค์การระหว่างประเทศ Activities of extraterritorial organizations and bodies	0.1	12,000.0	-	-	-	-	-	-	-	-	21. Activities of extraterritorial organizations and bodies	
22. ไม่ทราบ Unknown	-	-	-	-	-	-	-	-	-	-	22. Unknown	

ตารางที่ 16 จำนวนลูกจ้างเอกชน จำแนกตามค่าจ้างเฉลี่ย ผลประโยชน์ที่ได้รับ อุตสาหกรรม เพศ และเขตการปกครอง ภาคเหนือ (ต่อ)
TABLE 16 PRIVATE EMPLOYEE BY AVERAGE WAGE, FRINGE BENEFIT, INDUSTRY, SEX AND AREA, NORTHERN REGION (Contd.)

อุตสาหกรรม	นอกเขตเทศบาล NON-MUNICIPAL AREA										INDUSTRY
	จำนวนลูกจ้าง					ลูกจ้างเอกชนที่ได้รับผลประโยชน์อื่น ๆ Private Employee Receive Fringe Benefit					
	เอกชน	ค่าจ้างเฉลี่ย	ได้รับเป็นเงิน	ได้รับเป็นเงิน	ได้รับเป็นเงิน	โบนัส	ค่าล่วงเวลา	เงินอื่นๆ	อาหาร	เครื่องแต่งกาย	
Total Private Employee	Average Wage	Bonus	Overtime	Other Income	Food	Clothes	Housing	Others	TOTAL	MALE	
ยอดรวม	1,082.8	7,149.6	13.6	28.5	36.3	50.5	5.9	20.3	21.6		
ชาย	654.5	7,445.5	5.7	14.3	18.2	20.5	2.7	15.6	13.7		
1 เกษตรกรรม การป่าไม้ และการประมง	220.7	5,674.6	1.0	-	-	6.9	-	3.8	4.3		1. Agriculture, forestry and fishing
2. การทำเหมืองแร่ และเหมืองหิน	10.0	11,045.1	-	0.4	0.3	-	-	-	-		2. Mining and quarrying
3. การผลิต	83.5	9,116.6	1.3	8.7	4.0	3.2	2.2	6.0	2.1		3. Manufacturing
4. ไฟฟ้า ก๊าซ ไอน้ำ และระบบปรับอากาศ	0.3	9,100.0	-	-	-	-	-	-	-		4. Electricity, gas, steam and air conditioning supply
5. การจัดหา น้ำ การจัดการ และการบำบัดน้ำเสีย	2.0	6,599.2	-	-	-	1.8	-	1.8	-		5. Water supply; sewerage, waste management and remediation activities
6. การก่อสร้าง	179.6	7,168.5	-	1.0	1.7	1.4	-	0.4	6.9		6. Construction
7. การขายส่ง และการขายปลีก การซ่อมยานยนต์	88.7	9,098.3	2.1	2.7	8.5	1.7	0.5	2.9	-		7. Wholesale and retail trade; repair of motor vehicles and motorcycles
8. การขนส่ง และสถานที่เก็บสินค้า	22.1	10,076.0	-	0.5	1.5	-	-	-	0.4		8. Transportation and storage
9. ที่พักแรมและบริการด้านอาหาร	10.6	7,601.5	0.3	0.8	1.0	4.9	-	0.4	-		9. Accommodation and food service activities
10. ข้อมูลข่าวสารและการสื่อสาร	0.3	12,000.0	-	-	-	-	-	-	-		10. Information and communication
11. กิจกรรมทางการเงินและการประกันภัย	6.9	13,846.0	-	0.2	0.8	-	-	-	-		11. Financial and insurance activities
12. กิจกรรมอสังหาริมทรัพย์	0.3	9,943.1	-	-	-	-	-	-	-		12. Real estate activities
13. กิจกรรมทางวิชาชีพ วิทยาศาสตร์ และเทคนิค	4.6	9,504.5	-	-	0.1	-	-	-	-		13. Professional, scientific and technical activities
14. กิจกรรมการบริหารและการบริการสนับสนุน	6.3	10,833.9	0.9	-	-	-	-	-	-		14. Administrative and support service activities
15. การบริหารราชการ การป้องกันประเทศ	-	-	-	-	-	-	-	-	-		15. Public administration and defence; compulsory social security
16. การศึกษา	2.9	11,581.4	-	-	0.3	-	-	-	-		16. Education
17. กิจกรรมด้านสุขภาพและงานสังคมเคราะห์	0.3	9,000.0	-	-	-	-	-	-	-		17. Human health and social work activities
18. ศิลปะ ความบันเทิง และนันทนาการ	0.5	8,376.8	-	-	-	-	-	-	-		18. Arts, entertainment and recreation
19. กิจกรรมบริการด้านอื่น ๆ	12.5	5,327.7	-	-	-	0.6	-	-	-		19. Other service activities
20. กิจกรรมการจ้างงานในครัวเรือนส่วนบุคคล	2.5	6,020.0	-	-	-	-	-	0.2	-		20. Activities of households as employers, undifferentiated goods and services-producing activities of households for own use
การผลิตสินค้าและบริการที่สร้างขึ้นเองเพื่อใช้ในครัวเรือน	-	-	-	-	-	-	-	-	-		21. Activities of extraterritorial organizations and bodies
21. กิจกรรมขององค์กรระหว่างประเทศ	-	-	-	-	-	-	-	-	-		22. Unknown
22. ไม่ทราบ	-	-	-	-	-	-	-	-	-		

ตารางที่ 16 จำนวนลูกจ้างเอกชน จำแนกตามค่าจ้างเฉลี่ย ผลประโยชน์ที่ได้รับ อุตสาหกรรม เพศ และเขตการปกครอง ภาคเหนือ (ต่อ)
TABLE 16 PRIVATE EMPLOYEE BY AVERAGE WAGE, FRINGE BENEFIT, INDUSTRY, SEX AND AREA, NORTHERN REGION (Contd.)

อุตสาหกรรม Industry	นอกเขตเทศบาล NON-MUNICIPAL AREA											INDUSTRY
	จำนวนลูกจ้าง Private Employee					ลูกจ้างเอกชนที่ได้รับผลประโยชน์อื่น ๆ Private Employee Receive Fringe Benefit						
	เอกชน Private Employee	ค่าจ้างเฉลี่ย Average Wage	โบนัส Bonus	ค่าล่วงเวลา Overtime	เงินอื่นๆ Other Income	อาหาร Food	เครื่องแต่งกาย Clothes	ที่อยู่อาศัย Housing	อื่นๆ Others	ได้รับเป็นเงิน In Kind		
	428.3	6,697.3	7.9	14.2	18.1	30.0	3.3	4.7	7.8	FEMALE		
1. เกษตรกรรม การป่าไม้ และการประมง	151.2	5,002.2	-	-	-	3.9	-	0.8	2.9	1. Agriculture, forestry and fishing		
2. การทำเหมืองแร่ และเหมืองหิน	1.1	9,233.2	-	-	-	-	-	-	-	2. Mining and quarrying		
3. การผลิต	80.6	6,855.1	2.8	7.3	7.6	6.5	2.0	2.2	2.1	3. Manufacturing		
4. ไฟฟ้า ก๊าซ ไอน้ำและระบบปรับอากาศ	-	-	-	-	-	-	-	-	-	4. Electricity, gas, steam and air conditioning supply		
5. การจัดหา น้ำ การจัดการและการบำบัดน้ำเสีย ของเสีย และสิ่งปฏิกูล	0.5	3,600.0	-	-	-	-	-	-	-	5. Water supply; sewerage, waste management and remediation activities		
6. การก่อสร้าง	45.3	6,341.0	-	0.4	-	-	0.4	0.5	2.9	6. Construction		
7. การขายส่ง และการขายปลีก การซ่อมยานยนต์	59.8	8,433.2	3.0	3.6	5.2	1.4	0.8	-	-	7. Wholesale and retail trade; repair of motor vehicles and motorcycles		
8. การขนส่ง และสถานที่เก็บสินค้า	2.1	11,532.5	-	0.6	-	-	-	-	-	8. Transportation and storage		
9. ที่พักแรมและบริการด้านอาหาร	30.5	7,531.9	0.9	2.0	1.0	12.9	0.1	0.6	-	9. Accommodation and food service activities		
10. ข้อมูลข่าวสารและการสื่อสาร	0.9	12,961.7	-	-	-	-	-	-	-	10. Information and communication		
11. กิจกรรมทางการเงินและการประกันภัย	8.2	14,330.3	-	-	2.4	-	-	-	-	11. Financial and insurance activities		
12. กิจกรรมอสังหาริมทรัพย์	1.0	6,000.0	-	-	-	-	-	-	-	12. Real estate activities		
13. กิจกรรมทางวิชาชีพ วิทยาศาสตร์ และเทคนิค	2.0	11,857.8	-	-	-	-	-	-	-	13. Professional, scientific and technical activities		
14. กิจกรรมการบริหารและการบริการสนับสนุน	7.5	7,596.3	0.8	-	-	-	-	-	-	14. Administrative and support service activities		
15. การบริหารราชการ การป้องกันประเทศ การประกันสังคม	-	-	-	-	-	-	-	-	-	15. Public administration and defence; compulsory social security		
16. การศึกษา	10.6	11,353.8	-	0.4	0.9	3.3	-	-	-	16. Education		
17. กิจกรรมด้านสุขภาพและงานสังคมสงเคราะห์	4.2	8,513.4	-	-	-	-	-	-	-	17. Human health and social work activities		
18. ศิลปะ ความบันเทิง และนันทนาการ	2.7	5,834.3	0.4	-	1.1	-	-	-	-	18. Arts, entertainment and recreation		
19. กิจกรรมบริการด้านอื่น ๆ	6.6	5,800.9	-	-	-	-	-	-	-	19. Other service activities		
20. กิจกรรมการจ้างงานในครัวเรือนส่วนบุคคล การผลิตสินค้าและบริการที่ขึ้นเองเพื่อใช้ในครัวเรือน	13.2	5,643.2	-	-	-	2.1	-	0.6	-	20. Activities of households as employers, undifferentiated goods and services-producing activities of households for own use		
21. กิจกรรมขององค์การระหว่างประเทศ	0.3	7,500.0	-	-	-	-	-	-	-	21. Activities of extraterritorial organizations and bodies		
22. ไม่ทราบ	-	-	-	-	-	-	-	-	-	22. Unknown		

ตารางที่ 17 จำนวนลูกจ้างรัฐบาล จำแนกตามค่าจ้างเฉลี่ย ผลประโยชน์ที่ได้รับ อุตสาหกรรม เพศ และเขตการปกครอง ภาคเหนือ (ต่อ)

TABLE 17 GOVERNMENT EMPLOYEE BY AVERAGE WAGE, FRINGE BENEFIT, INDUSTRY, SEX AND AREA, NORTHERN REGION (Contd.)

อุตสาหกรรม	จำนวน ลูกจ้างรัฐบาล Total Government Employee	ในเขตเทศบาล MUNICIPAL AREA										INDUSTRY
		ลูกจ้างรัฐบาลที่ได้รับผลประโยชน์อื่น ๆ Government Employee Receive Fringe Benefit					ได้รับเป็นเงิน In Cash					
		ค่าจ้างเฉลี่ย Average Wage	โบนัส Bonus	ค่าล่วงเวลา Overtime	เงินอื่น ๆ Other Income	อาหาร Food	เครื่องแต่งกาย Clothes	ที่อยู่อาศัย Housing	อื่นๆ Others			
ยอดรวม	295.4	22,532.9	0.3	15.3	79.0	1.9	0.2	27.3	0.5			TOTAL
ชาย	136.5	22,772.0	0.1	5.3	38.9	0.1	0.2	15.5	0.4			MALE
1. เกษตรกรรม การป่าไม้ และการประมง	0.2	12,000.0	-	-	-	-	-	-	-	-	-	1. Agriculture, forestry and fishing
2. การทำเหมืองแร่ และเหมืองหิน	-	-	-	-	-	-	-	-	-	-	-	2. Mining and quarrying
3. การผลิต	1.2	6,355.2	-	-	-	-	-	-	-	-	-	3. Manufacturing
4. ไฟฟ้า ก๊าซ ไอน้ำ และระบบปรับอากาศ	7.4	25,975.1	-	1.0	1.2	-	0.2	0.4	0.4	-	-	4. Electricity, gas, steam and air conditioning supply
5. การจัดหาหน้า การจัดการและการบำบัดน้ำเสีย ของเสีย และสิ่งปฏิกูล	1.1	19,294.9	-	0.1	-	-	-	0.2	0.0	-	-	5. Water supply; sewerage, waste management and remediation activities
6. การก่อสร้าง	-	-	-	-	-	-	-	-	-	-	-	6. Construction
7. การขายส่ง และการชอปปลีก การซ่อมยานยนต์	0.1	13,000.0	-	-	-	-	-	-	-	-	-	7. Wholesale and retail trade; repair of motor vehicles and motorcycles
8. การขนส่ง และสถานที่เก็บสินค้า	5.3	23,249.3	-	0.1	1.3	-	-	0.2	0.1	-	-	8. Transportation and storage
9. ที่พักแรมและบริการด้านอาหาร	-	-	-	-	-	-	-	-	-	-	-	9. Accommodation and food service activities
10. ข้อมูลข่าวสารและการสื่อสาร	1.2	30,214.4	-	-	0.5	-	-	-	-	-	-	10. Information and communication
11. กิจกรรมทางการเงินและการประกันภัย	3.9	29,140.2	-	-	0.1	-	-	-	-	-	-	11. Financial and insurance activities
12. กิจกรรมอสังหาริมทรัพย์	-	-	-	-	-	-	-	-	-	-	-	12. Real estate activities
13. กิจกรรมทางวิชาชีพ วิทยาศาสตร์ และเทคนิค	2.7	29,183.2	-	0.4	0.9	-	-	1.6	-	-	-	13. Professional, scientific and technical activities
14. กิจกรรมการบริหารและการบริการสนับสนุน	0.2	24,254.0	-	-	-	-	-	-	-	-	-	14. Administrative and support service activities
15. การบริหารราชการ การป้องกันประเทศ การประกันสังคม	75.9	20,934.2	0.0	0.5	20.0	-	-	9.7	-	-	-	15. Public administration and defence; compulsory social security
16. การศึกษา	23.1	27,728.0	0.0	0.7	11.4	-	-	1.0	-	-	-	16. Education
17. กิจกรรมด้านสุขภาพและงานสังคมสงเคราะห์	12.8	22,431.0	-	2.5	3.5	0.1	-	2.5	-	-	-	17. Human health and social work activities
18. ศิลปะ ความบันเทิง และนันทนาการ	0.6	8,065.8	-	-	-	-	-	-	-	-	-	18. Arts, entertainment and recreation
19. กิจกรรมบริการด้านอื่น ๆ	0.7	3,500.0	-	-	-	-	-	-	-	-	-	19. Other service activities
20. กิจกรรมการจ้างงานในครัวเรือนส่วนบุคคล การผลิตสินค้าและบริการที่ขึ้นเองเพื่อใช้ในครัวเรือน	-	-	-	-	-	-	-	-	-	-	-	20. Activities of households as employers; undifferentiated goods and services-producing activities of households for own use
21. กิจกรรมขององค์การระหว่างประเทศ	-	-	-	-	-	-	-	-	-	-	-	21. Activities of extraterritorial organizations and bodies
22. ไม่ทราบ	-	-	-	-	-	-	-	-	-	-	-	22. Unknown

ตารางที่ 17 จำนวนลูกจ้างรัฐบาล จำแนกตามค่าจ้างเฉลี่ย ผลประโยชน์ที่ได้รับ อุตสาหกรรม เพศ และเขตการปกครอง ภาคเหนือ (ต่อ)
TABLE 17 GOVERNMENT EMPLOYEE BY AVERAGE WAGE, FRINGE BENEFIT, INDUSTRY, SEX AND AREA, NORTHERN REGION (Contd.)

อุตสาหกรรม Industry	จำนวน ลูกจ้างรัฐบาล Total Government Employee	ลูกจ้างรัฐบาลที่ได้รับผลประโยชน์อื่นๆ Government Employee Receive Fringe Benefit										INDUSTRY
		ได้รับเป็นเงิน In Cash					ได้รับเป็นสิ่งของ In Kind					
		ค่าจ้างเฉลี่ย Average Wage	โบนัส Bonus	ค่าล่วงเวลา Overtime	เงินอื่นๆ Other Income	อาหาร Food	เครื่องแต่งกาย Clothes	ที่อยู่อาศัย Housing	อื่นๆ Others			
		158.9	22,327.5	0.2	9.9	40.0	1.8	-	11.8	0.1		FEMALE
หญิง												
1.เกษตรกรรม การป่าไม้ และการประมง	-	-	-	-	-	-	-	-	-	-	-	1. Agriculture, forestry and fishing
2.การทำเหมืองแร่ และเหมืองหิน	-	-	-	-	-	-	-	-	-	-	-	2. Mining and quarrying
3. การผลิต	0.7	20,346.4	-	-	-	-	-	-	-	-	-	3. Manufacturing
4. ไฟฟ้า ก๊าซ ไอน้ำ และระบบปรับอากาศ	1.8	36,551.8	-	-	0.3	-	-	-	-	-	-	4. Electricity, gas, steam and air conditioning supply
5. การจัดหา น้ำ การจัดการและการบำบัดน้ำเสีย ของเสีย และสิ่งปฏิกูล	1.8	12,868.8	-	-	-	-	-	-	-	-	-	5. Water supply; sewerage, waste management and remediation activities
6. การก่อสร้าง	-	-	-	-	-	-	-	-	-	-	-	6. Construction
7. การขนส่ง และการชลประทาน การซ่อมยานยนต์	0.0	7,500.0	-	-	-	-	-	-	-	-	-	7. Wholesale and retail trade; repair of motor vehicles and motorcycles
8. การขนส่ง และสถานที่เก็บสินค้า	0.7	10,699.9	-	0.2	-	-	-	-	-	-	-	8. Transportation and storage
9. ที่พักแรมและบริการด้านอาหาร	-	-	-	-	-	-	-	-	-	-	-	9. Accommodation and food service activities
10. ข้อมูลข่าวสารและการสื่อสาร	0.6	23,032.7	-	-	-	-	-	-	-	-	-	10. Information and communication
11. กิจกรรมทางการเงินและการประกันภัย	3.1	23,244.8	-	-	0.1	-	-	-	-	-	-	11. Financial and insurance activities
12. กิจกรรมอสังหาริมทรัพย์	-	-	-	-	-	-	-	-	-	-	-	12. Real estate activities
13. กิจกรรมทางวิชาชีพ วิทยาศาสตร์ และเทคนิค	1.5	23,538.9	-	0.1	0.4	-	-	-	1.3	-	-	13. Professional, scientific and technical activities
14. กิจกรรมการบริหารและการบริการสนับสนุน	-	-	-	-	-	-	-	-	-	-	-	14. Administrative and support service activities
15. การบริหารราชการ การป้องกันประเทศ การประกันสังคม	52.8	19,467.6	0.1	-	6.7	-	-	-	3.5	-	-	15. Public administration and defence; compulsory social security
16. การศึกษา	56.4	25,184.8	0.1	2.0	20.1	1.7	-	-	4.1	0.1	-	16. Education
17. กิจกรรมด้านสุขภาพและงานสังคมสงเคราะห์	39.2	22,080.1	-	7.7	12.4	0.1	-	-	2.9	-	-	17. Human health and social work activities
18. ศิลปะ ความบันเทิง และนันทนาการ	0.3	6,433.2	-	-	-	-	-	-	-	-	-	18. Arts, entertainment and recreation
19. กิจกรรมบริการด้านอื่น ๆ	-	-	-	-	-	-	-	-	-	-	-	19. Other service activities
20. กิจกรรมการจ้างงานในครัวเรือนส่วนบุคคล การผลิตสินค้าและบริการที่ขึ้นเองเพื่อใช้ในครัวเรือน	-	-	-	-	-	-	-	-	-	-	-	20. Activities of households as employers; undifferentiated goods and services-producing activities of households for own use
21. กิจกรรมขององค์การระหว่างประเทศ	-	-	-	-	-	-	-	-	-	-	-	21. Activities of extraterritorial organizations and bodies
22. ไม่ทราบ	-	-	-	-	-	-	-	-	-	-	-	22. Unknown

ตารางที่ 17 จำนวนลูกจ้างรัฐบาล จำแนกตามค่าจ้างเฉลี่ย ผลประโยชน์ที่ได้รับ อุตสาหกรรม เพศ และเขตการปกครอง ภาคเหนือ (ต่อ)
TABLE 17 GOVERNMENT EMPLOYEE BY AVERAGE WAGE, FRINGE BENEFIT, INDUSTRY, SEX AND AREA, NORTHERN REGION (Contd.)

ไตรมาสที่ 1/2561 : Quarter 1/2018	อุตสาหกรรม 6. การก่อสร้าง	จำนวน ลูกจ้างรัฐบาล Total Government Employee	ลูกจ้างรัฐบาลที่ได้รับผลประโยชน์อื่น ๆ Government Employee Receive Fringe Benefit										INDUSTRY
			ได้รับเป็นเงิน In Cash					ได้รับเป็นสิ่งของ In Kind					
			ค่าจ้างเฉลี่ย Average Wage	โบนัส Bonus	ค่าล่วงเวลา Overtime	เงินอื่น ๆ Other Income	อาหาร Food	เครื่องแต่งกาย Clothes	ที่อยู่อาศัย Housing	อื่นๆ Others			
	หญิง	180.1	18,727.4	0.3	10.5	38.1	4.7	-	10.4	-	-	-	FEMALE
	1. เกษตรกรรม การป่าไม้ และการประมง	0.9	3,876.1	-	-	-	-	-	0.2	-	-	-	1. Agriculture, forestry and fishing
	2. การทำเหมืองแร่ และเหมืองหิน	0.3	15,000.0	-	-	-	-	-	-	-	-	-	2. Mining and quarrying
	3. การผลิต	-	-	-	-	-	-	-	-	-	-	-	3. Manufacturing
	4. ไฟฟ้า ก๊าซ ไอน้ำ และระบบปรับอากาศ	1.5	20,482.4	-	-	0.4	-	-	0.3	-	-	-	4. Electricity, gas, steam and air conditioning supply
	5. การจัดหา น้ำ การจัดการและการบำบัดน้ำเสีย ของเสีย และสิ่งปฏิกูล	1.8	20,163.5	-	-	-	-	-	0.1	-	-	-	5. Water supply; sewerage, waste management and remediation activities
	6. การก่อสร้าง	-	-	-	-	-	-	-	-	-	-	-	6. Construction
	7. การขนส่ง และการขอยืม การซ่อมยานยนต์	-	-	-	-	-	-	-	-	-	-	-	7. Wholesale and retail trade; repair of motor vehicles and motorcycles
	8. การขนส่ง และสถานที่เก็บสินค้า	1.8	11,505.2	-	-	-	-	-	-	-	-	-	8. Transportation and storage
	9. ที่พักแรมและบริการด้านอาหาร	-	-	-	-	-	-	-	-	-	-	-	9. Accommodation and food service activities
	10. ข้อมูลข่าวสารและการสื่อสาร	0.3	13,000.0	-	-	-	-	-	-	-	-	-	10. Information and communication
	11. กิจกรรมทางการเงินและการประกันภัย	4.8	25,447.6	-	-	-	-	-	-	-	-	-	11. Financial and insurance activities
	12. กิจกรรมอสังหาริมทรัพย์	-	-	-	-	-	-	-	-	-	-	-	12. Real estate activities
	13. กิจกรรมทางวิชาชีพ วิทยาศาสตร์ และเทคนิค	1.8	9,226.1	-	-	-	-	-	-	-	-	-	13. Professional, scientific and technical activities
	14. กิจกรรมการบริหารและการบริการสนับสนุน	-	-	-	-	-	-	-	-	-	-	-	14. Administrative and support service activities
	15. การบริหารราชการ การป้องกันประเทศ การประกันสังคม	67.0	14,047.5	-	0.2	5.3	0.9	-	2.3	-	-	-	15. Public administration and defence; compulsory social security
	16. การศึกษา	60.8	23,896.9	0.3	1.3	20.1	2.9	-	4.7	-	-	-	16. Education
	17. กิจกรรมด้านสุขภาพและงานสังคมสงเคราะห์	38.4	19,179.2	-	9.0	12.3	1.0	-	2.6	-	-	-	17. Human health and social work activities
	18. ศิลปะ ความบันเทิง และนันทนาการ	0.8	7,883.0	-	-	-	-	-	0.2	-	-	-	18. Arts, entertainment and recreation
	19. กิจกรรมบริการด้านอื่น ๆ	-	-	-	-	-	-	-	-	-	-	-	19. Other service activities
	20. กิจกรรมการจ้างงานในครัวเรือนส่วนบุคคล การผลิตสินค้าและบริการที่ตนเองเพื่อใช้ในครัวเรือน	-	-	-	-	-	-	-	-	-	-	-	20. Activities of households as employers; undifferentiated goods and services-producing activities of households for own use
	21. กิจกรรมขององค์กรระหว่างประเทศ	-	-	-	-	-	-	-	-	-	-	-	21. Activities of extraterritorial organizations and bodies
	22. ไม่ทราบ	-	-	-	-	-	-	-	-	-	-	-	22. Unknown

หน่วยเป็นพัน : In Thousands

ตารางที่ 18 จำนวนลูกจ้าง จำแนกตามอาชีพ ระดับของรายได้ ภาคเหนือ
TABLE 18 EMPLOYEE BY OCCUPATION, INCOME CLASS, NORTHERN REGION

หน่วยเป็นพัน : In Thousands

ระดับของรายได้	อาชีพ Occupation											รวม	INCOME CLASS
	ผู้บัญชาการ Legislators & Managers	ผู้ประกอบการวิชาชีพ ด้านต่างๆ Professional	เจ้าหน้าที่เทคนิค และผู้ประกอบ วิชาชีพ Technicians	เสมียน Clerks	พนักงานบริการ ผู้จำหน่ายสินค้า Service Workers	ด้านการเกษตร ป่าไม้และประมง Agricultural & Fishery	ช่างฝีมือและผู้ปฏิบัติ งานที่เกี่ยวข้อง Craft & associat	ผู้ควบคุมเครื่องจักร งานด้านการประกอบ Plant & Machine controllers	ผู้ประกอบการอาชีพ งานพื้นฐาน Elementary occupations	คนงานซึ่งมี ได้จำแนกไว้ ในหมวดอื่น Not classifiable	TOTAL		
ยอดรวม	76.6	273.7	133.3	167.2	331.0	68.5	345.9	219.6	802.2	-	802.2	-	TOTAL
ต่ำกว่า 1,501 บาท	-	-	-	0.3	0.1	1.0	2.5	0.8	12.2	-	12.2	-	Less than 1,501 Baht
1,501 - 2,500 บาท	-	1.0	0.1	-	1.1	1.7	7.6	0.8	32.3	-	32.3	-	1,501 - 2,500 Baht
2,501 - 3,500 บาท	-	0.6	0.6	0.1	3.2	1.9	13.1	4.2	84.8	-	84.8	-	2,501 - 3,500 Baht
3,501 - 4,500 บาท	-	-	-	0.9	5.5	8.0	18.1	6.0	105.7	-	105.7	-	3,501 - 4,500 Baht
4,501 - 5,500 บาท	11.5	2.1	0.2	1.3	16.4	4.8	15.2	6.1	105.1	-	105.1	-	4,501 - 5,500 Baht
5,501 - 6,500 บาท	0.5	5.3	0.9	6.9	31.3	15.8	39.4	15.1	146.9	-	146.9	-	5,501 - 6,500 Baht
6,501 - 7,500 บาท	6.2	5.4	2.2	6.7	26.9	9.8	50.7	31.5	136.4	-	136.4	-	6,501 - 7,500 Baht
7,501 - 10,000 บาท	14.1	23.5	26.7	52.4	149.7	15.2	141.0	99.6	159.6	-	159.6	-	7,501 - 10,000 Baht
10,001 - 15,000 บาท	7.5	43.4	39.4	57.4	55.0	8.4	43.3	44.0	17.9	-	17.9	-	10,001 - 15,000 Baht
15,001 - 20,000 บาท	4.3	39.5	17.3	21.9	13.4	0.9	9.2	7.3	0.8	-	0.8	-	15,001 - 20,000 Baht
20,001 - 30,000 บาท	11.2	67.6	28.0	14.2	20.7	1.1	4.0	4.1	0.1	-	0.1	-	20,001 - 30,000 Baht
มากกว่า 30,000 บาท	21.3	85.3	17.7	5.0	7.6	-	1.8	0.2	0.4	-	0.4	-	More than 30,000 Baht
ไม่ทราบ	-	-	0.2	-	-	-	-	-	-	-	-	-	Unknown

ตารางที่ 18 จำนวนลูกจ้าง จำแนกตามอาชีพ ระดับของรายได้ เพศ และเขตการปกครอง ภาคเหนือ (ต่อ)

TABLE 18 EMPLOYEE BY OCCUPATION, INCOME CLASS, SEX AND AREA, NORTHERN REGION (Contd.)

ระดับของรายได้	นอกระบบเทศบาล NON-MUNICIPAL AREA											รวม	INCOME CLASS
	อาชีพ Occupation												
	ผู้บัญญัติกฎหมาย & Managers	ผู้ประกอบวิชาชีพ ด้านต่างๆ	เจ้าหน้าที่เทคนิค และผู้ประกอบ วิชาชีพ	เสมียน Clerks	พนักงานบริการ ผู้จำหน่ายสินค้า Service Workers	ด้านการเกษตร ป่าไม้และประมง & Fishery	ช่างฝีมือและผู้ปฏิบัติ งานที่เกี่ยวข้อง Craft & associat	ผู้ควบคุมเครื่องจักร งานด้านการประกอบ Plant & Machine	ผู้ประกอบอาชีพ งานพื้นฐาน Elementary occupations	คนงานซึ่งมี ได้จำแนกไว้ ในหมวดอื่น Not classifiable			
ยอดรวม	44.1	128.4	60.8	85.2	165.6	45.9	208.0	127.2	570.0	-		TOTAL	
ชาย	29.4	39.4	32.7	22.3	76.0	27.9	174.9	98.4	325.9	-		MALE	
ต่ำกว่า 1,501 บาท	-	-	-	0.2	-	-	-	0.4	4.4	-		Less than 1,501 Baht	
1,501 - 2,500 บาท	-	-	-	-	-	0.9	1.0	0.5	9.0	-		1,501 - 2,500 Baht	
2,501 - 3,500 บาท	-	-	0.6	-	0.1	1.1	3.6	1.5	32.5	-		2,501 - 3,500 Baht	
3,501 - 4,500 บาท	-	-	-	-	0.6	2.6	9.1	3.2	41.4	-		3,501 - 4,500 Baht	
4,501 - 5,500 บาท	6.1	-	-	-	2.0	0.4	7.6	0.9	43.4	-		4,501 - 5,500 Baht	
5,501 - 6,500 บาท	-	0.9	-	0.3	6.7	6.6	22.9	6.0	66.6	-		5,501 - 6,500 Baht	
6,501 - 7,500 บาท	4.5	1.6	0.2	-	6.3	5.8	31.3	14.8	62.2	-		6,501 - 7,500 Baht	
7,501 - 10,000 บาท	7.3	3.0	9.3	7.5	30.7	8.6	71.7	47.2	63.0	-		7,501 - 10,000 Baht	
10,001 - 15,000 บาท	2.6	5.8	7.0	5.9	13.7	0.6	21.5	18.6	3.1	-		10,001 - 15,000 Baht	
15,001 - 20,000 บาท	1.5	5.8	3.1	4.5	3.6	0.6	4.0	2.9	-	-		15,001 - 20,000 Baht	
20,001 - 30,000 บาท	2.6	9.9	7.6	1.7	8.6	0.9	2.1	2.4	-	-		20,001 - 30,000 Baht	
มากกว่า 30,000 บาท	4.9	12.4	4.8	2.3	3.9	-	0.2	-	-	-		More than 30,000 Baht	
ไม่ทราบ	-	-	-	-	-	-	-	-	-	-		Unknown	
หญิง	14.7	89.0	28.1	63.0	89.6	18.1	33.1	28.8	244.1	-		FEMALE	
ต่ำกว่า 1,501 บาท	-	-	-	-	-	-	1.3	-	3.8	-		Less than 1,501 Baht	
1,501 - 2,500 บาท	-	0.9	-	-	0.8	0.6	6.1	0.3	15.4	-		1,501 - 2,500 Baht	
2,501 - 3,500 บาท	-	-	-	-	1.4	0.5	5.2	1.6	32.3	-		2,501 - 3,500 Baht	
3,501 - 4,500 บาท	-	-	-	0.5	0.5	2.4	3.0	1.6	41.8	-		3,501 - 4,500 Baht	
4,501 - 5,500 บาท	2.2	0.4	0.2	0.6	5.4	2.0	2.2	1.8	35.3	-		4,501 - 5,500 Baht	
5,501 - 6,500 บาท	0.5	3.7	-	5.0	14.4	7.5	3.3	1.9	48.3	-		5,501 - 6,500 Baht	
6,501 - 7,500 บาท	1.6	2.6	1.2	3.7	9.5	1.8	0.7	6.7	30.1	-		6,501 - 7,500 Baht	
7,501 - 10,000 บาท	2.7	9.1	6.0	22.2	46.2	3.2	10.2	12.3	34.1	-		7,501 - 10,000 Baht	
10,001 - 15,000 บาท	2.1	18.0	10.0	20.6	8.6	0.3	1.0	2.7	2.6	-		10,001 - 15,000 Baht	
15,001 - 20,000 บาท	1.1	8.1	1.7	5.6	0.4	-	-	-	-	-		15,001 - 20,000 Baht	
20,001 - 30,000 บาท	2.3	22.1	6.1	4.5	2.5	-	-	-	-	-		20,001 - 30,000 Baht	
มากกว่า 30,000 บาท	2.2	24.1	2.9	0.2	-	-	-	-	0.4	-		More than 30,000 Baht	
ไม่ทราบ	-	-	-	-	-	-	-	-	-	-		Unknown	

ตารางที่ 19 จำนวนลูกจ้าง จำแนกตามอุตสาหกรรม ระดับของรายได้ ภาคเหนือ
TABLE 19 EMPLOYEE BY INDUSTRY, INCOME CLASS, NORTHERN REGION

ไตรมาสที่ 1/2561 : Quarter 1/2018

หน่วยเป็นพัน : in Thousands

ระดับของรายได้	อุตสาหกรรม Industry											TOTAL	INCOME CLASS
	รวม	เกษตรกรรม และการประมง และเหมืองหิน และเหมืองแร่ การทำเหมืองแร่	การผลิต Manu- facturing	ไฟฟ้า ก๊าซ ไอน้ำระบบปรับ อากาศ Electricity	จัดหน้า บำบัดน้ำเสีย และประปา Water supply sewerage, waste	การก่อสร้าง Construction	การขนส่ง การขุดลอก การขนถ่าย การซ่อมยานยนต์ Transport, storage and storage	การขนส่ง และ สถานที่เก็บสินค้า Transportation and storage	ที่พักแรมและ บริการด้านอาหาร Accommodation and food service	ข้อมูลข่าวสาร และการสื่อสาร Information communication	กิจกรรมทางเงินและ การประกันภัย Financial intermedation		
ยอดรวม	2,417.9	468.5	14.3	298.5	17.7	10.7	343.9	282.9	49.0	108.4	7.3	55.0	
ต่ำกว่า 1,501 บาท	16.9	7.8	-	3.0	-	0.3	1.2	1.4	-	1.2	-	-	Less than 1,501 Baht
1,501 - 2,500 บาท	44.6	25.6	-	8.8	-	-	3.0	0.1	0.5	1.6	-	-	1,501 - 2,500 Baht
2,501 - 3,500 บาท	108.5	60.7	-	13.3	0.5	-	17.6	3.9	0.1	3.4	-	-	2,501 - 3,500 Baht
3,501 - 4,500 บาท	144.3	85.8	-	9.6	-	0.5	31.5	2.3	1.2	3.7	-	-	3,501 - 4,500 Baht
4,501 - 5,500 บาท	162.7	77.4	-	11.0	-	0.1	25.5	10.0	0.7	12.1	-	-	4,501 - 5,500 Baht
5,501 - 6,500 บาท	262.1	93.2	0.4	23.7	0.9	0.1	61.2	24.5	4.1	14.0	0.1	0.3	5,501 - 6,500 Baht
6,501 - 7,500 บาท	275.8	57.0	2.6	39.4	0.9	4.3	74.9	21.7	3.9	13.1	0.2	1.2	6,501 - 7,500 Baht
7,501 - 10,000 บาท	681.8	43.7	3.3	138.6	1.2	1.7	101.2	148.1	12.9	40.6	1.7	13.6	7,501 - 10,000 Baht
10,001 - 15,000 บาท	316.3	14.0	6.5	36.9	3.4	0.3	21.8	55.6	14.8	14.5	2.8	17.3	10,001 - 15,000 Baht
15,001 - 20,000 บาท	114.7	1.9	1.3	9.9	3.2	0.8	4.5	8.9	5.6	4.3	0.2	9.5	15,001 - 20,000 Baht
20,001 - 30,000 บาท	150.9	0.9	0.2	2.7	3.4	1.6	0.9	4.9	3.4	-	0.4	5.8	20,001 - 30,000 Baht
มากกว่า 30,000 บาท	139.2	0.4	-	1.6	4.2	0.9	0.6	1.6	1.7	-	1.8	7.4	More than 30,000 Baht
ไม่ทราบ	0.2	-	-	-	-	-	-	-	-	-	-	0.2	Unknown

ตารางที่ 19 จำนวนลูกจ้างจำแนกตามอุตสาหกรรม ระดับของรายได้ ภาคเหนือ (ต่อ)
TABLE 19 EMPLOYEE BY INDUSTRY, INCOME CLASS, NORTHERN REGION (Contd.)

หน่วยเป็นพัน : In Thousands

ระดับของรายได้	อุตสาหกรรม (ต่อ) Industry (Contd.)											INCOME CLASS
	กิจกรรมอสังหาริมทรัพย์ Real estate activities	กิจกรรมทางวิชาชีพ Professional, scientific and technical activities	การบริหารสนับสนุนและซัพพอร์ต Administrative support service activities	การบริหารราชการ Public administration	การศึกษา Education	กิจกรรมด้านสุขภาพ Health and social work	ศิลปะ ความบันเทิง และนันทนาการ Art, entertainment	บริการด้านอื่นๆ Other service	งานในครัวเรือน Activities of household	กิจกรรมขององค์กร Extra-territorial	ไม่ทราบ Unknown	
ยอดรวม	6.9	22.6	29.8	293.4	206.0	122.6	12.0	37.1	30.9	0.4	-	TOTAL
ต่ำกว่า 1,501 บาท	-	-	-	-	-	-	-	0.9	0.9	-	-	Less than 1,501 Baht
1,501 - 2,500 บาท	-	-	1.5	-	-	0.1	0.9	0.5	1.9	-	-	1,501 - 2,500 Baht
2,501 - 3,500 บาท	-	-	0.2	0.8	0.4	0.0	0.1	4.0	3.5	-	-	2,501 - 3,500 Baht
3,501 - 4,500 บาท	-	-	0.7	0.5	0.7	0.4	0.1	3.8	3.2	-	-	3,501 - 4,500 Baht
4,501 - 5,500 บาท	0.2	0.8	1.1	13.3	2.2	1.7	1.1	2.9	2.4	-	-	4,501 - 5,500 Baht
5,501 - 6,500 บาท	1.1	2.0	1.0	5.9	8.0	6.0	1.1	5.6	9.1	-	-	5,501 - 6,500 Baht
6,501 - 7,500 บาท	1.6	1.4	2.5	24.0	6.9	8.1	3.6	5.6	2.8	0.3	-	6,501 - 7,500 Baht
7,501 - 10,000 บาท	3.7	3.7	14.2	75.4	35.3	22.6	3.6	10.5	6.4	-	-	7,501 - 10,000 Baht
10,001 - 15,000 บาท	0.2	6.7	6.8	49.7	38.1	22.4	1.1	2.8	0.6	0.1	-	10,001 - 15,000 Baht
15,001 - 20,000 บาท	0.1	3.0	0.8	23.7	19.7	17.1	0.1	0.2	0.1	-	-	15,001 - 20,000 Baht
20,001 - 30,000 บาท	-	3.1	0.9	62.9	39.5	20.0	0.4	0.1	-	-	-	20,001 - 30,000 Baht
มากกว่า 30,000 บาท	-	2.0	0.1	37.2	55.2	24.3	-	0.2	-	-	-	More than 30,000 Baht
ไม่ทราบ	-	-	-	-	-	-	-	-	-	-	-	Unknown

ตารางที่ 19 จำนวนลูกจ้าง จำนวนตามอุตสาหกรรม ระดับของรายได้ และเพศ ภาคเหนือ
TABLE 19 EMPLOYEE BY INDUSTRY, INCOME CLASS AND SEX, NORTHERN REGION

ระดับของรายได้	รวม	อุตสาหกรรม Industry											กิจกรรมการเงินและการประกันภัย Financial Intermediation	INCOME CLASS	
		เกษตรกรรม การป่าไม้ และเหมืองหิน Agriculture Mining		การก่อสร้าง Construction		การขนส่ง การขนส่ง การขนส่ง Transport, storage		การขนส่ง และสถานที่เก็บสินค้า Transportation and storage		ที่พักแรมและบริการด้านอาหาร Accommodation and food service		ข้อมูลข่าวสารและการสื่อสาร Information and communication			
		การป่าไม้ Minting	เหมืองหิน Mining	การก่อสร้าง Construction	การขนส่ง Transport, storage	การขนส่ง Transport, storage	การขนส่ง Transport, storage	การขนส่ง Transportation	การขนส่ง Transportation	ที่พักแรมและ Accommodation	บริการด้านอาหาร and food service	ข้อมูลข่าวสาร Information			และการสื่อสาร and communication
ชาย	1,351.0	276.6	12.4	149.4	14.4	6.4	280.0	170.0	42.0	36.9	4.1	26.7	MALE		
ต่ำกว่า 1,501 บาท	6.6	3.6	-	0.2	-	0.2	0.7	-	-	0.9	-	-	Less than 1,501 Baht		
1,501 - 2,500 บาท	14.5	10.4	-	1.3	-	-	1.3	-	0.5	0.5	-	-	1,501 - 2,500 Baht		
2,501 - 3,500 บาท	54.0	31.6	-	2.7	0.5	-	13.1	1.6	0.1	0.2	-	-	2,501 - 3,500 Baht		
3,501 - 4,500 บาท	76.9	43.8	-	2.7	-	-	22.6	0.8	1.1	1.3	-	-	3,501 - 4,500 Baht		
4,501 - 5,500 บาท	84.3	42.2	-	1.8	-	0.1	18.4	4.4	0.7	3.5	-	-	4,501 - 5,500 Baht		
5,501 - 6,500 บาท	147.6	56.8	-	12.6	0.3	-	47.4	11.3	4.1	4.1	-	0.3	5,501 - 6,500 Baht		
6,501 - 7,500 บาท	184.9	43.5	2.4	23.1	0.8	3.4	64.4	16.2	2.3	3.1	0.2	0.6	6,501 - 7,500 Baht		
7,501 - 10,000 บาท	409.5	32.0	2.9	68.4	1.2	0.4	90.6	91.1	11.5	15.0	0.5	6.6	7,501 - 10,000 Baht		
10,001 - 15,000 บาท	176.2	11.0	5.8	24.7	2.7	0.1	16.4	36.0	12.5	6.5	1.5	8.2	10,001 - 15,000 Baht		
15,001 - 20,000 บาท	56.3	0.8	1.2	9.1	3.0	0.7	3.7	4.9	4.8	1.8	0.1	5.2	15,001 - 20,000 Baht		
20,001 - 30,000 บาท	71.6	0.9	0.2	1.5	3.1	1.5	0.9	2.6	2.7	-	0.4	2.1	20,001 - 30,000 Baht		
มากกว่า 30,000 บาท	68.3	-	-	1.3	2.9	0.2	0.6	1.0	1.7	-	1.4	3.8	More than 30,000 Baht		
ไม่ทราบ	0.2	-	-	-	-	-	-	-	-	-	-	0.2	Unknown		
หญิง	1,066.9	191.9	1.9	149.1	3.3	4.4	63.9	113.0	7.0	71.6	3.1	28.3	FEMALE		
ต่ำกว่า 1,501 บาท	10.3	4.2	-	2.8	-	0.1	0.5	1.4	-	0.4	-	-	Less than 1,501 Baht		
1,501 - 2,500 บาท	30.0	15.2	-	7.5	-	-	1.8	0.1	-	1.1	-	-	1,501 - 2,500 Baht		
2,501 - 3,500 บาท	54.5	29.1	-	10.6	-	-	4.5	2.2	-	3.1	-	-	2,501 - 3,500 Baht		
3,501 - 4,500 บาท	67.3	42.1	-	7.0	-	0.5	8.9	1.5	0.1	2.4	-	-	3,501 - 4,500 Baht		
4,501 - 5,500 บาท	78.4	35.3	-	9.3	-	-	7.1	5.6	-	8.7	-	-	4,501 - 5,500 Baht		
5,501 - 6,500 บาท	114.5	36.4	0.4	11.1	0.6	0.1	13.9	13.1	-	9.8	0.1	-	5,501 - 6,500 Baht		
6,501 - 7,500 บาท	90.9	13.5	0.2	16.3	0.1	1.0	10.5	5.5	1.6	10.0	-	0.6	6,501 - 7,500 Baht		
7,501 - 10,000 บาท	272.3	11.7	0.5	70.2	-	1.4	10.6	57.0	1.4	25.6	1.2	7.0	7,501 - 10,000 Baht		
10,001 - 15,000 บาท	140.1	3.0	0.7	12.2	0.7	0.2	5.5	19.7	2.3	8.0	1.3	9.1	10,001 - 15,000 Baht		
15,001 - 20,000 บาท	58.4	1.1	0.1	0.9	0.2	0.1	0.8	3.9	0.9	2.5	0.1	4.3	15,001 - 20,000 Baht		
20,001 - 30,000 บาท	79.3	-	-	1.1	0.3	0.1	-	2.3	0.7	-	-	3.7	20,001 - 30,000 Baht		
มากกว่า 30,000 บาท	70.9	0.4	-	0.3	1.4	0.8	-	0.7	-	-	0.4	3.6	More than 30,000 Baht		
ไม่ทราบ	-	-	-	-	-	-	-	-	-	-	-	-	Unknown		

ตารางที่ 19 จำนวนลูกจ้าง จำนวนตามอุตสาหกรรม ระดับของรายได้ และเพศ ภาคเหนือ (ต่อ)
TABLE 19 EMPLOYEE BY INDUSTRY, INCOME CLASS AND SEX, NORTHERN REGION

หน่วยนับพัน : in Thousands

ระดับของรายได้	อุตสาหกรรม (ต่อ) Industry (Contd.)										กิจกรรมของ องค์กร Extra- territorial	งานในครัวเรือน ส่วนบุคคล Activities of household	ไม่ทราบ Unknown	INCOME CLASS
	กิจกรรม อสังหาริมทรัพย์ Real estate activities	กิจกรรมทางวิชาชีพ วิทย์และเทคโนโลยี Professionals/scientific technical activities	การบริหารสนับสนุน และป้องกันประเทศ Administrative and support service activities	การบริหารราชการ ป้องกันประเทศ Public admini- stration defence	การศึกษา Education	กิจกรรมด้านสุขภาพ งานสังคมสงเคราะห์ Health and social work	ศิลปะ ความบันเทิง และนันทนาการ Art, entertainment	บริการด้านอื่นๆ Other service	งานในครัวเรือน ส่วนบุคคล Activities of household	กิจกรรมของ องค์กร Extra- territorial				
ชาย	3.2	12.1	16.7	173.6	61.9	32.8	5.2	22.5	4.3	0.1	-	MALE		
ต่ำกว่า 1,501 บาท	-	-	-	-	-	-	-	0.9	-	-	-	Less than 1,501 Baht		
1,501 - 2,500 บาท	-	-	0.3	-	-	-	-	-	0.3	-	-	1,501 - 2,500 Baht		
2,501 - 3,500 บาท	-	-	0.1	0.8	-	0.0	-	2.4	0.8	-	-	2,501 - 3,500 Baht		
3,501 - 4,500 บาท	-	-	0.7	-	0.1	0.1	0.1	3.3	0.3	-	-	3,501 - 4,500 Baht		
4,501 - 5,500 บาท	-	-	0.7	9.0	0.6	0.4	0.2	2.3	0.2	-	-	4,501 - 5,500 Baht		
5,501 - 6,500 บาท	-	0.6	0.3	3.1	1.5	1.5	1.0	2.2	0.6	-	-	5,501 - 6,500 Baht		
6,501 - 7,500 บาท	-	0.7	0.4	14.0	2.1	2.2	1.1	4.2	0.3	-	-	6,501 - 7,500 Baht		
7,501 - 10,000 บาท	2.9	3.2	8.4	45.5	12.1	8.4	1.5	5.8	1.7	-	-	7,501 - 10,000 Baht		
10,001 - 15,000 บาท	0.2	3.2	4.1	26.8	8.4	6.0	0.9	1.0	0.1	0.1	-	10,001 - 15,000 Baht		
15,001 - 20,000 บาท	0.1	0.7	0.6	11.1	3.4	5.1	0.1	0.2	-	-	-	15,001 - 20,000 Baht		
20,001 - 30,000 บาท	-	1.5	0.9	37.3	13.3	2.2	0.4	0.1	-	-	-	20,001 - 30,000 Baht		
มากกว่า 30,000 บาท	-	2.0	0.1	26.1	20.4	6.8	-	0.1	-	-	-	More than 30,000 Baht		
ไม่ทราบ	-	-	-	-	-	-	-	-	-	-	-	Unknown		
หญิง	3.6	10.6	13.2	119.8	144.1	89.9	6.8	14.7	26.6	0.3	-	FEMALE		
ต่ำกว่า 1,501 บาท	-	-	-	-	-	-	-	-	0.9	-	-	Less than 1,501 Baht		
1,501 - 2,500 บาท	-	-	1.2	-	-	0.1	0.9	0.5	1.6	-	-	1,501 - 2,500 Baht		
2,501 - 3,500 บาท	-	-	0.1	-	0.4	-	0.1	1.5	2.7	-	-	2,501 - 3,500 Baht		
3,501 - 4,500 บาท	-	-	-	0.5	0.6	0.3	-	0.5	2.9	-	-	3,501 - 4,500 Baht		
4,501 - 5,500 บาท	0.2	0.8	0.4	4.3	1.6	1.3	0.9	0.6	2.3	-	-	4,501 - 5,500 Baht		
5,501 - 6,500 บาท	1.1	1.3	0.7	2.8	6.5	4.4	0.2	3.4	8.5	-	-	5,501 - 6,500 Baht		
6,501 - 7,500 บาท	1.6	0.6	2.0	10.1	4.8	5.9	2.4	1.4	2.5	0.3	-	6,501 - 7,500 Baht		
7,501 - 10,000 บาท	0.7	0.5	5.8	29.9	23.3	14.2	2.1	4.7	4.7	-	-	7,501 - 10,000 Baht		
10,001 - 15,000 บาท	-	3.4	2.7	22.8	29.7	16.3	0.2	1.8	0.4	-	-	10,001 - 15,000 Baht		
15,001 - 20,000 บาท	-	2.3	0.2	12.6	16.3	12.0	-	-	0.1	-	-	15,001 - 20,000 Baht		
20,001 - 30,000 บาท	-	1.6	-	25.6	26.1	17.8	-	-	-	-	-	20,001 - 30,000 Baht		
มากกว่า 30,000 บาท	-	-	-	11.1	34.8	17.5	-	0.1	-	-	-	More than 30,000 Baht		
ไม่ทราบ	-	-	-	-	-	-	-	-	-	-	-	Unknown		

ตารางที่ 19 จำนวนลูกจ้าง จำแนกตามอุตสาหกรรม ระดับของรายได้ เพศ และเขตการปกครอง ภาคเหนือ (ต่อ)
TABLE 19 EMPLOYEE BY INDUSTRY, INCOME CLASS, SEX AND AREA, NORTHERN REGION (Contd.)

ระดับของรายได้	อุตสาหกรรม MUNICIPAL AREA														TOTAL	INCOME CLASS	
	อุตสาหกรรม Industry																
	รวม	เกษตรกรรม การป่านไม้ และการประมง	การทำ เหมืองแร่ และเหมืองหิน	การผลิต Manufacturing	ไฟฟ้า ก๊าซ ไอน้ำระบบปรับ อากาศ	การจัดหาน้ำ ป่าไม้ และประปา	การก่อสร้าง Construction	การขนส่ง การขุดลอก การขนถ่าย การขนส่ง	การขนส่ง และ สถานที่เก็บสินค้า Transportation and storage	ที่พักแรมและ บริการด้านอาหาร Accommodation and food service	ข้อมูลข่าวสาร และการสื่อสาร Information and communication	กิจกรรมการเงินและ การประกันภัย Financial intermediation					
ยอดรวม	982.7	95.1	2.1	134.4	9.7	3.2	118.8	134.4	17.8	67.3	5.6	30.4	30.4	5.6	30.4	30.4	
ชาย	524.2	55.3	1.5	659	7.8	1.2	100.2	81.2	14.7	262	3.6	15.1	15.1	3.6	15.1	15.1	MALE
ต่ำกว่า 1,501 บาท	1.5	0.9	-	0.2	-	-	0.3	-	-	0.1	-	-	-	-	-	-	Less than 1,501 Baht
1,501 - 2,500 บาท	3.1	2.4	-	0.4	-	-	0.2	-	-	-	-	-	-	-	-	-	1,501 - 2,500 Baht
2,501 - 3,500 บาท	14.7	4.6	-	1.8	0.5	-	5.3	0.7	0.1	0.2	-	-	-	-	-	-	2,501 - 3,500 Baht
3,501 - 4,500 บาท	20.1	10.7	-	0.5	-	-	5.4	0.6	0.8	0.7	-	-	-	-	-	-	3,501 - 4,500 Baht
4,501 - 5,500 บาท	23.9	4.7	-	1.1	-	0.1	7.7	3.0	0.7	3.5	-	-	-	-	-	-	4,501 - 5,500 Baht
5,501 - 6,500 บาท	37.7	7.3	-	5.6	-	-	14.1	3.9	1.6	0.9	-	-	-	-	-	-	5,501 - 6,500 Baht
6,501 - 7,500 บาท	58.3	8.7	0.1	9.0	0.3	-	23.9	5.5	0.5	2.1	-	-	-	-	-	-	6,501 - 7,500 Baht
7,501 - 10,000 บาท	161.1	7.0	0.6	26.7	0.5	0.4	34.0	39.1	2.5	12.0	-	-	-	-	-	-	7,501 - 10,000 Baht
10,001 - 15,000 บาท	97.4	9.0	0.5	13.1	1.6	0.1	6.3	23.6	4.5	5.7	-	-	-	-	-	-	10,001 - 15,000 Baht
15,001 - 20,000 บาท	30.5	0.2	0.3	5.1	1.8	0.2	1.9	2.9	1.7	1.1	-	-	-	-	-	-	15,001 - 20,000 Baht
20,001 - 30,000 บาท	35.9	-	-	1.5	1.1	0.4	0.4	1.0	2.3	-	-	-	-	-	-	-	20,001 - 30,000 Baht
มากกว่า 30,000 บาท	39.9	-	-	0.9	2.1	0.2	0.6	1.0	0.8	-	-	-	-	-	-	-	More than 30,000 Baht
ไม่ทราบ	0.2	-	-	-	-	-	-	-	-	-	-	-	-	-	-	-	Unknown
หญิง	458.5	39.8	0.6	68.5	1.8	2.0	18.6	53.2	3.1	41.1	2.0	15.3	15.3	2.0	15.3	15.3	FEMALE
ต่ำกว่า 1,501 บาท	5.2	2.3	-	1.4	-	0.1	0.5	0.6	-	-	-	-	-	-	-	-	Less than 1,501 Baht
1,501 - 2,500 บาท	6.0	2.4	-	1.1	-	-	0.4	-	-	0.3	-	-	-	-	-	-	1,501 - 2,500 Baht
2,501 - 3,500 บาท	13.5	6.1	-	3.5	-	-	0.4	0.7	-	1.4	-	-	-	-	-	-	2,501 - 3,500 Baht
3,501 - 4,500 บาท	17.6	8.9	-	2.7	-	-	0.8	0.5	0.1	2.0	-	-	-	-	-	-	3,501 - 4,500 Baht
4,501 - 5,500 บาท	28.4	8.1	-	4.7	-	-	2.6	1.6	-	4.8	-	-	-	-	-	-	4,501 - 5,500 Baht
5,501 - 6,500 บาท	29.8	3.8	0.1	4.9	-	0.1	2.3	3.2	-	5.7	0.1	-	-	-	-	-	5,501 - 6,500 Baht
6,501 - 7,500 บาท	33.0	2.9	-	7.2	0.1	0.4	3.6	1.8	0.2	4.7	-	-	-	-	-	-	6,501 - 7,500 Baht
7,501 - 10,000 บาท	126.3	2.3	0.2	33.8	-	1.1	5.4	26.1	0.7	15.2	-	-	-	-	-	-	7,501 - 10,000 Baht
10,001 - 15,000 บาท	74.3	2.1	0.2	7.1	0.4	-	2.5	13.6	1.3	5.1	-	-	-	-	-	-	10,001 - 15,000 Baht
15,001 - 20,000 บาท	41.4	1.1	0.1	0.9	-	-	0.3	3.2	0.2	1.9	-	-	-	-	-	-	15,001 - 20,000 Baht
20,001 - 30,000 บาท	41.8	-	-	1.0	0.3	0.1	-	1.4	0.7	-	-	-	-	-	-	-	20,001 - 30,000 Baht
มากกว่า 30,000 บาท	41.2	-	-	0.3	1.0	0.2	-	0.4	-	-	-	-	-	-	-	-	More than 30,000 Baht
ไม่ทราบ	-	-	-	-	-	-	-	-	-	-	-	-	-	-	-	-	Unknown

ตารางที่ 19 จำนวนลูกจ้าง จำนวนตามอุตสาหกรรม ระดับของรายได้ เพศ และเขตการปกครอง ภาคเหนือ (ต่อ)

TABLE 19 EMPLOYEE BY INDUSTRY, INCOME CLASS, SEX AND AREA, NORTHERN REGION (Contd.)

หน่วยนับพัน : In Thousands

ระดับของรายได้	อุตสาหกรรม (ต่อ) MUNICIPAL AREA													TOTAL		
	อุตสาหกรรม (ต่อ) MUNICIPAL AREA															
	กิจกรรม อสังหาริมทรัพย์ Real estate activities	กิจกรรมทางวิชาชีพ วิจัยและเทคโนโลยี Professional, scientific technical activities	การบริหารสนับสนุน และป้องกันประเทศ Administrative and support service activities	การบริหารราชการ ป้องกันประเทศ Public admin- istration defence	การศึกษา Education	กิจกรรมด้านสุขภาพ งานสังคมสงเคราะห์ Health and social work	ศิลปะ ความบันเทิง และนันทนาการ Art, entertainment	บริการด้านอื่นๆ Other service	งานในครัวเรือน ส่วนบุคคล Activities of household	กิจกรรมของ องค์กร Extra- territorial	ไม่ทราบ Unknown	INCOME CLASS				
ยอดรวม	5.6	11.5	16.1	128.7	100.1	63.5	5.3	18.0	15.2	0.1	-	-	-	-	-	-
ชาย	2.9	4.8	10.4	75.9	27.3	16.3	2.0	10.0	1.8	0.1	-	-	-	-	-	-
ต่ำกว่า 1,501 บาท	-	-	-	-	-	-	-	-	-	-	-	-	-	-	-	-
1,501 - 2,500 บาท	-	-	-	-	-	-	-	-	-	-	-	-	-	-	-	-
2,501 - 3,500 บาท	-	-	-	-	-	-	-	-	-	-	-	-	-	-	-	-
3,501 - 4,500 บาท	-	-	0.1	0.6	-	0.0	-	-	0.1	-	-	-	-	-	-	-
4,501 - 5,500 บาท	-	-	0.5	-	0.1	0.1	0.1	0.4	0.2	-	-	-	-	-	-	-
5,501 - 6,500 บาท	-	-	0.1	2.9	0.0	0.0	0.2	0.6	-	-	-	-	-	-	-	-
6,501 - 7,500 บาท	-	-	0.3	1.1	0.1	0.8	0.3	1.0	0.4	-	-	-	-	-	-	-
7,501 - 10,000 บาท	-	-	0.4	1.6	0.5	1.7	0.1	2.9	-	-	-	-	-	-	-	-
10,001 - 15,000 บาท	2.8	0.3	5.0	15.3	5.4	2.6	0.7	3.1	0.8	-	-	-	-	-	-	-
15,001 - 20,000 บาท	-	-	3.2	14.9	3.3	2.9	0.2	1.0	0.1	0.1	-	-	-	-	-	-
20,001 - 30,000 บาท	0.1	0.5	0.6	6.2	1.6	3.3	0.1	0.2	-	-	-	-	-	-	-	-
มากกว่า 30,000 บาท	-	0.8	-	18.2	5.8	1.8	0.4	0.1	-	-	-	-	-	-	-	-
ไม่ทราบ	-	1.1	0.1	15.0	10.6	3.1	-	0.1	-	-	-	-	-	-	-	-
หญิง	2.7	6.7	5.7	52.8	72.8	47.3	3.3	8.0	13.4	-	-	-	-	-	-	-
ต่ำกว่า 1,501 บาท	-	-	-	-	-	-	-	-	-	-	-	-	-	-	-	-
1,501 - 2,500 บาท	-	-	0.3	-	-	0.1	0.0	0.1	1.3	-	-	-	-	-	-	-
2,501 - 3,500 บาท	-	-	-	-	0.2	-	0.1	0.1	1.0	-	-	-	-	-	-	-
3,501 - 4,500 บาท	-	-	-	-	0.5	-	-	0.5	1.8	-	-	-	-	-	-	-
4,501 - 5,500 บาท	0.2	-	0.4	1.4	1.0	0.9	0.7	0.6	1.5	-	-	-	-	-	-	-
5,501 - 6,500 บาท	0.1	0.5	0.2	0.7	1.8	1.2	0.2	1.4	3.5	-	-	-	-	-	-	-
6,501 - 7,500 บาท	1.6	0.2	0.2	1.5	2.7	3.7	1.2	0.1	0.6	-	-	-	-	-	-	-
7,501 - 10,000 บาท	0.7	0.5	2.5	10.6	10.3	5.3	1.0	3.3	2.8	-	-	-	-	-	-	-
10,001 - 15,000 บาท	-	1.9	1.9	9.4	13.7	6.8	0.1	1.8	0.4	-	-	-	-	-	-	-
15,001 - 20,000 บาท	-	2.3	0.2	8.1	12.3	8.1	-	-	0.1	-	-	-	-	-	-	-
20,001 - 30,000 บาท	-	1.3	-	12.7	12.7	10.1	-	-	-	-	-	-	-	-	-	-
มากกว่า 30,000 บาท	-	-	-	8.4	17.6	11.0	-	0.1	-	-	-	-	-	-	-	-
ไม่ทราบ	-	-	-	-	-	-	-	-	-	-	-	-	-	-	-	-

ตารางที่ 19 จำนวนลูกจ้าง จำนวนตามอุตสาหกรรม ระดับของรายได้ เพศ และเขตภาคีครอง ภาคเหนือ (ต่อ)

TABLE 19 EMPLOYEE BY INDUSTRY, INCOME CLASS, SEX AND AREA, NORTHERN REGION (Contd.)

ระดับของรายได้	ภาคเขตพัฒนา NON-MUNICIPAL AREA													INCOME CLASS		
	อุตสาหกรรม (ต่อ) Industry (Contd.)															
	กิจกรรมอสังหาริมทรัพย์	กิจกรรมทางวิชาชีพ วิทย์และเทคโนโลยี	การบริหารงานสนับสนุน และซ่งบริการ	การบริหารราชการ ป้องกันประเทศ	การศึกษา	กิจกรรมด้านสุขภาพ งานสังคมสงเคราะห์	ศิลปะ ความบันเทิง และนันทนาการ	บริการด้านอื่นๆ	งานบริการอื่น ส่วนบุคคล	กิจกรรมของ องค์กร	ไม่ทราบ	ไม่ทราบ	ไม่ทราบ			
Real estate activities	Professional/scientific technical activities	Administrative and support service activities	Public administration defence	Education	Health and social work	Art, entertainment and Art	Other service	Activities of household	Extra-territorial	Unknown	Unknown	Unknown	TOTAL			
ยอดรวม	1.3	11.1	13.8	164.8	105.9	59.1	6.7	19.1	15.7	0.3	-	-	15.7	0.3	-	TOTAL
ชาย	0.3	7.2	6.3	97.8	34.6	16.5	3.2	12.5	2.5	-	-	-	2.5	-	-	MALE
ต่ำกว่า 1,501 บาท	-	-	-	-	-	-	-	0.9	-	-	-	-	-	-	-	Less than 1,501 Baht
1,501 - 2,500 บาท	-	-	0.3	-	-	-	-	-	0.1	-	-	-	-	-	-	1,501 - 2,500 Baht
2,501 - 3,500 บาท	-	-	-	0.3	-	-	-	1.7	0.7	-	-	-	-	-	-	2,501 - 3,500 Baht
3,501 - 4,500 บาท	-	-	0.2	-	-	-	-	2.9	0.1	-	-	-	-	-	-	3,501 - 4,500 Baht
4,501 - 5,500 บาท	-	-	0.6	6.1	0.6	0.3	0.6	1.7	0.2	-	-	-	-	-	-	4,501 - 5,500 Baht
5,501 - 6,500 บาท	-	0.6	-	1.9	1.4	0.8	0.6	1.2	0.2	-	-	-	-	-	-	5,501 - 6,500 Baht
6,501 - 7,500 บาท	-	0.5	-	12.4	1.6	0.5	1.0	1.2	0.3	-	-	-	-	-	-	6,501 - 7,500 Baht
7,501 - 10,000 บาท	0.1	3.0	3.4	30.2	6.7	5.9	0.8	2.7	0.9	-	-	-	-	-	-	7,501 - 10,000 Baht
10,001 - 15,000 บาท	0.2	1.3	0.9	11.9	5.2	3.2	0.8	-	-	-	-	-	-	-	-	10,001 - 15,000 Baht
15,001 - 20,000 บาท	-	0.2	-	4.9	1.8	1.8	-	-	-	-	-	-	-	-	-	15,001 - 20,000 Baht
20,001 - 30,000 บาท	-	0.7	0.9	19.1	7.6	0.5	-	-	-	-	-	-	-	-	-	20,001 - 30,000 Baht
มากกว่า 30,000 บาท	-	1.0	-	11.1	9.8	3.7	-	-	-	-	-	-	-	-	-	More than 30,000 Baht
ไม่ทราบ	-	-	-	-	-	-	-	-	-	-	-	-	-	-	-	Unknown
หญิง	1.0	3.8	7.5	67.0	71.3	42.6	3.5	6.6	13.2	0.3	-	-	13.2	0.3	-	FEMALE
ต่ำกว่า 1,501 บาท	-	-	-	-	-	-	-	-	0.6	-	-	-	0.6	-	-	Less than 1,501 Baht
1,501 - 2,500 บาท	-	-	0.9	-	-	-	0.9	0.4	0.3	-	-	-	0.3	-	-	1,501 - 2,500 Baht
2,501 - 3,500 บาท	-	-	0.1	-	0.2	-	-	1.5	1.7	-	-	-	1.7	-	-	2,501 - 3,500 Baht
3,501 - 4,500 บาท	-	-	-	0.5	0.1	0.3	-	-	1.2	-	-	-	1.2	-	-	3,501 - 4,500 Baht
4,501 - 5,500 บาท	-	0.8	-	3.0	0.6	0.5	0.3	-	0.8	-	-	-	0.8	-	-	4,501 - 5,500 Baht
5,501 - 6,500 บาท	1.0	0.8	0.5	2.2	4.7	3.2	-	2.0	5.0	-	-	-	5.0	-	-	5,501 - 6,500 Baht
6,501 - 7,500 บาท	-	0.4	1.8	8.6	2.1	2.3	1.2	1.3	1.8	0.3	-	-	1.8	-	-	6,501 - 7,500 Baht
7,501 - 10,000 บาท	-	-	3.3	19.3	13.0	8.8	1.1	1.4	1.9	-	-	-	1.9	-	-	7,501 - 10,000 Baht
10,001 - 15,000 บาท	-	1.5	0.8	13.4	16.0	9.5	0.1	-	-	-	-	-	-	-	-	10,001 - 15,000 Baht
15,001 - 20,000 บาท	-	-	-	4.5	4.0	3.9	-	-	-	-	-	-	-	-	-	15,001 - 20,000 Baht
20,001 - 30,000 บาท	-	0.3	-	12.9	13.5	7.7	-	-	-	-	-	-	-	-	-	20,001 - 30,000 Baht
มากกว่า 30,000 บาท	-	-	-	2.7	17.2	6.4	-	-	-	-	-	-	-	-	-	More than 30,000 Baht
ไม่ทราบ	-	-	-	-	-	-	-	-	-	-	-	-	-	-	-	Unknown

ภาคตะวันออกเฉียงเหนือ

NORTHEASTERN REGION

ตารางสถิติ STATISTICAL TABLES

		หน้า PAGE
ตารางที่ 1	จำนวนประชากร จำแนกตามกลุ่มอายุ สถานภาพแรงงาน	223
TABLE 1	NUMBER OF POPULATION BY LABOR FORCE STATUS, AGE GROUP	223
ตารางที่ 2	จำนวนประชากรอายุ 15 ปี ขึ้นไป จำแนกตามสถานภาพสมรส สถานภาพแรงงาน	224
TABLE 2	POPULATION 15 YEARS AND OVER BY MARITAL STATUS, LABOR FORCE STATUS	224
ตารางที่ 3	จำนวนประชากรอายุ 15 ปี ขึ้นไป จำแนกตามระดับการศึกษาที่สำเร็จ สถานภาพแรงงาน	225
TABLE 3	POPULATION 15 YEARS AND OVER BY LEVEL OF EDUCATIONAL ATTAINMENT, LABOR FORCE STATUS	225
ตารางที่ 4	ผู้มีงานทำ จำแนกตามระดับการศึกษาที่สำเร็จ อาชีพ	226
TABLE 4	EMPLOYED PERSONS BY LEVEL OF EDUCATIONAL ATTAINMENT, OCCUPATION	226
ตารางที่ 5	ผู้มีงานทำ จำแนกตามระดับการศึกษาที่สำเร็จ อุตสาหกรรม	227
TABLE 5	EMPLOYED PERSONS BY LEVEL OF EDUCATIONAL ATTAINMENT, INDUSTRY	227
ตารางที่ 6	ผู้มีงานทำ จำแนกตามสถานภาพการทำงาน อาชีพ	228
TABLE 6	EMPLOYED PERSONS BY WORK STATUS, OCCUPATION	228
ตารางที่ 7	ผู้มีงานทำ จำแนกตามสถานภาพการทำงาน อุตสาหกรรม	229
TABLE 7	EMPLOYED PERSONS BY WORK STATUS, INDUSTRY	229
ตารางที่ 8	จำนวนผู้มีงานทำ จำแนกตามอาชีพ และอุตสาหกรรม	230
TABLE 8	EMPLOYED PERSONS BY OCCUPATION AND INDUSTRY	230
ตารางที่ 9	ผู้มีงานทำ จำแนกตามอาชีพ จำนวนชั่วโมงทำงานต่อสัปดาห์ การมีเวลาเหลือพอที่จะทำงานเพิ่มขึ้น	232
TABLE 9	EMPLOYED PERSONS BY OCCUPATION, HOURS WORKED PER WEEK, AVAILABILITY FOR ADDITIONAL WORK	232
ตารางที่ 10	ผู้มีงานทำ จำแนกตามอุตสาหกรรม จำนวนชั่วโมงทำงานต่อสัปดาห์ การมีเวลาเหลือพอที่จะทำงานเพิ่มขึ้น	233
TABLE 10	EMPLOYED PERSONS BY INDUSTRY, HOURS WORKED PER WEEK, AVAILABILITY FOR ADDITIONAL WORK	233

		หน้า
		PAGE
ตารางที่	11 ผู้มีงานทำ จำแนกตามสถานภาพการทำงาน จำนวนชั่วโมงทำงานต่อสัปดาห์ การมีเวลาเหลือพอที่จะทำงานเพิ่มขึ้น	235
TABLE	11 EMPLOYED PERSONS BY WORK STATUS, HOURS WORKED PER WEEK, AVAILABILITY FOR ADDITIONAL WORK	235
ตารางที่	12 ผู้มีงานทำ จำแนกตามกลุ่มอายุ ชั่วโมงการทำงานต่อสัปดาห์ การมีเวลาเหลือพอที่จะทำงานเพิ่มขึ้น	236
TABLE	12 EMPLOYED PERSONS BY AGE GROUP, HOURS WORKED PER WEEK, AVAILABILITY FOR ADDITIONAL WORK	236
ตารางที่	13 จำนวนผู้ว่างงาน ที่หางานทำ จำแนกตามระยะเวลาที่หางานทำ ระดับการศึกษาที่สำเร็จ และ เพศ	237
TABLE	13 UNEMPLOYED PERSONS, SEEKING JOB BY DURATION OF SEEKING JOB, LEVEL OF EDUCATIONAL ATTAINMENT	237
ตารางที่	14 จำนวนผู้ว่างงาน ที่เคยทำงานมาก่อน จำแนกตามอาชีพที่ทำครั้งสุดท้าย อุตสาหกรรมที่ทำครั้งสุดท้าย	238
TABLE	14 UNEMPLOYED PERSONS, EVER WORKED BY LAST OCCUPATION, LAST INDUSTRY	238
ตารางที่	15 ลูกจ้าง จำแนกตามค่าจ้างเฉลี่ย ผลประโยชน์อื่นๆ ที่ได้รับ อุตสาหกรรม	240
TABLE	15 EMPLOYEE BY AVERAGE WAGE, FRINGE BENEFIT, INDUSTRY	240
ตารางที่	16 ลูกจ้างเอกชน จำแนกตามค่าจ้างเฉลี่ย ผลประโยชน์อื่นๆ ที่ได้รับ อุตสาหกรรม	241
TABLE	16 PRIVATE EMPLOYEE BY AVERAGE WAGE, FRINGE BENEFIT, INDUSTRY	241
ตารางที่	17 ลูกจ้างรัฐบาล จำแนกตามค่าจ้างเฉลี่ย ผลประโยชน์อื่นๆ ที่ได้รับ อุตสาหกรรม	242
TABLE	17 GOVERNMENT EMPLOYEE BY AVERAGE WAGE, FRINGE BENEFIT, INDUSTRY	242
ตารางที่	18 ลูกจ้าง จำแนกตาม อาชีพ ระดับของรายได้	243
TABLE	18 EMPLOYEE BY OCCUPATION, INCOME CLASS	243
ตารางที่	19 ลูกจ้าง จำแนกตาม อุตสาหกรรม ระดับของรายได้	244
TABLE	19 EMPLOYEE BY INDUSTRY, INCOME CLASS	244

ตารางที่ 1 จำนวนประชากรอายุ 15 ปีขึ้นไป จำแนกตามกลุ่มอายุ สถานภาพแรงงาน ภาคตะวันออกเฉียงเหนือ

TABLE 1 POPULATION 15 YEARS AND OVER BY AGE GROUP, LABOR FORCE STATUS, NORTHEASTERN REGION

ไตรมาสที่ 1/2561 : Quarter 1/2018

หน่วยเป็นพัน : In Thousands

รวม	กลุ่มอายุ Age Group							LABOR FORCE STATUS	
	15-19	20-24	25-29	30-34	35-39	40-49	50-59		>= 60
สถานภาพแรงงาน									
ประชากรอายุ 15 ปีขึ้นไป	1,524.9	1,431.5	962.2	813.6	982.3	2,779.9	2,823.8	3,643.2	POPULATION 15 YEARS AND OVER
กำลังแรงงานรวม	220.7	912.5	783.5	689.7	846.6	2,404.2	2,264.3	1,358.5	Total Labor Force
1. กำลังแรงงานปัจจุบัน	210.0	894.5	776.7	676.8	835.7	2,360.6	2,192.7	1,289.3	1. Current labor force
1.1 ผู้มีงานทำ	190.0	840.7	753.3	670.0	827.0	2,351.5	2,191.0	1,288.5	1.1 Employed
- ทำงาน	188.8	831.0	746.5	660.8	799.2	2,261.3	2,074.3	1,164.2	- At work
- ไม่ทำงานแต่มีงานประจำ	1.2	9.7	6.7	9.2	27.8	90.2	116.8	124.2	- With job but not at work
1.2 ผู้ว่างงาน	20.1	53.7	23.4	6.8	8.7	9.1	1.7	0.8	1.2 Unemployed
- หางานทำ	1.2	5.6	7.9	-	1.5	0.5	-	0.5	- Looking for work
- ไม่หางานทำ/พร้อมที่จะทำงาน	18.9	48.1	15.5	6.8	7.2	8.6	1.7	0.3	- Not looking/available for work
2. กำลังแรงงานที่รอฤดูกาล	10.7	18.0	6.8	12.8	10.9	43.6	71.6	69.3	2. Seasonally inactive labor force
ผู้ไม่อยู่ในกำลังแรงงาน	1,304.2	519.1	178.7	123.9	135.6	375.8	559.5	2,284.6	Persons not in Labor Force
1. ทำงานที่บ้าน	54.2	180.4	107.1	75.0	76.6	259.5	395.0	307.2	1. Household work
2. เรียนหนังสือ	1,171.0	232.6	3.7	0.2	-	-	-	0.2	2. Studies
3. ยังเด็ก ขรา/ไม่สามารถทำงานได้	27.9	32.4	29.0	29.2	39.4	82.8	106.3	1,809.3	3. Too young/old/incapable of work
4. อื่น ๆ	51.1	73.6	38.9	19.6	19.6	33.5	58.3	167.9	4. Others

ตารางที่ 1 จำนวนประชากรอายุ 15 ปีขึ้นไป จำแนกตามกลุ่มอายุ สถานภาพแรงงาน และเพศ ภาคตะวันออกเฉียงเหนือ

Table 1 POPULATION 15 YEARS AND OVER BY AGE GROUP, LABOR FORCE STATUS AND SEX, NORTHEASTERN REGION

หน่วยเป็นพัน : in Thousands

ไตรมาสที่ 1/2561 : Quarter 1/2018

สถานภาพแรงงาน	กลุ่มอายุ Age Group							LABOR FORCE STATUS	
	15-19	20-24	25-29	30-34	35-39	40-49	50-59		>=60
ชาย	7,187.3	7,126	481.1	411.0	479.3	1,320.7	1,347.9	1,658.2	MALE
กำลังแรงงานรวม	5,251.0	5,432	431.5	378.0	437.2	1,238.6	1,241.7	822.8	Total Labor Force
1. กำลังแรงงานปัจจุบัน	5,115.9	5,298	425.8	369.8	430.4	1,219.9	1,207.1	783.2	1. Current labor force
1.1 ผู้มีงานทำ	5,043.5	498.4	413.1	365.6	424.9	1,214.3	1,206.0	782.5	1.1 Employed
- ทำงาน	4,810.5	489.7	408.7	360.4	410.6	1,168.6	1,139.7	695.1	- At work
- ไม่ทำงานแต่มีงานประจำ	233.0	8.7	4.4	5.2	14.3	45.7	66.3	87.3	- With job but not at work
1.2 ผู้ว่างงาน	72.4	31.4	12.7	4.3	5.5	5.6	1.1	0.7	1.2 Unemployed
- ทงานทำ	11.8	0.9	4.5	-	1.5	-	-	0.5	- Looking for work
- ไม่ทงานทำ/พร้อมที่จะทงาน	60.6	27.0	8.2	4.3	4.0	5.6	1.1	0.2	- Not looking/available for work
2. กำลังแรงงานที่รอฤดูกาล	135.1	8.1	13.4	8.2	6.8	18.7	34.7	39.6	2. Seasonally inactive labor force
ผู้ไม่อยู่ในกำลังแรงงาน	1,936.3	1,69.4	49.6	32.9	42.1	82.1	106.2	835.4	Persons not in Labor Force
1. ทงานบ้าน	51.9	9.9	4.1	2.6	1.7	6.8	10.6	6.3	1. Household work
2. เรียนหนังสือ	646.7	90.2	3.1	0.2	-	-	-	-	2. Studies
3. ยิงตัก ซาก/ไม่สามารถทงานได้	949.7	23.3	20.8	20.2	25.4	54.9	62.2	725.4	3. Too young/old/incapable of work
4. อื่น ๆ	288.0	38.1	21.7	9.9	14.9	20.4	33.3	103.8	4. Others
หญิง	7,774.1	7,19.0	481.0	402.6	503.0	1,459.2	1,476.0	1,985.0	FEMALE
กำลังแรงงานรวม	4,229.0	3,69.3	352.0	311.6	409.5	1,165.5	1,022.6	535.8	Total Labor Force
1. กำลังแรงงานปัจจุบัน	4,120.5	3,64.7	350.9	307.0	405.3	1,140.7	985.7	506.1	1. Current labor force
1.1 ผู้มีงานทำ	4,068.5	342.4	340.1	304.5	402.2	1,137.3	985.1	506.0	1.1 Employed
- ทำงาน	3,915.7	341.4	337.8	300.4	388.6	1,092.8	934.6	469.1	- At work
- ไม่ทำงานแต่มีงานประจำ	152.9	1.0	2.3	4.0	13.6	44.5	50.5	36.9	- With job but not at work
1.2 ผู้ว่างงาน	51.9	22.3	10.7	2.5	3.2	3.5	0.6	0.1	1.2 Unemployed
- ทงานทำ	5.4	1.1	3.4	-	-	0.5	-	-	- Looking for work
- ไม่ทงานทำ/พร้อมที่จะทงาน	46.6	21.2	7.3	2.5	3.2	3.0	0.6	0.1	- Not looking/available for work
2. กำลังแรงงานที่รอฤดูกาล	108.6	2.6	1.1	4.7	4.2	24.8	36.9	29.7	2. Seasonally inactive labor force
ผู้ไม่อยู่ในกำลังแรงงาน	3,545.1	3,49.7	129.1	91.0	93.5	293.7	453.4	1,449.2	Persons not in Labor Force
1. ทงานบ้าน	1,403.1	170.5	103.0	72.4	74.9	252.7	384.3	300.9	1. Household work
2. เรียนหนังสือ	761.1	142.4	0.6	-	-	-	-	0.2	2. Studies
3. ยิงตัก ซาก/ไม่สามารถทงานได้	1,206.5	10.3	8.2	8.9	14.0	27.9	44.1	1,084.0	3. Too young/old/incapable of work
4. อื่น ๆ	174.4	27.6	17.2	9.7	4.7	13.1	25.0	64.1	4. Others

ตารางที่ 1 จำนวนประชากรอายุ 15 ปีขึ้นไป จำแนกตามกลุ่มอายุ สถานภาพแรงงาน เพศ และเขตการปกครอง ภาคตะวันออกเฉียงเหนือ (ต่อ)
TABLE 1 POPULATION 15 YEARS AND OVER BY AGE GROUP, LABOR FORCE STATUS, SEX AND AREA, NORTHEASTERN REGION (Contd.)

ไตรมาสที่ 1/2561 : Quarter 1/2018	ในเขตเทศบาล MUNICIPAL AREA							รวม	LABOR FORCE STATUS				
	กลุ่มอายุ Age Group								POPULATION 15 YEARS AND OVER				
สถานภาพแรงงาน	15-19	20-24	25-29	30-34	35-39	40-49	50-59	>= 60					
ประชากรอายุ 15 ปีขึ้นไป	4,380.2	423.0	284.1	239.4	289.1	818.6	827.5	1,052.9	Total Labor Force				
กำลังแรงงานรวม	2,682.4	222.0	239.3	205.2	250.5	705.3	658.6	352.9	1. Current Labor force				
1. กำลังแรงงานปัจจุบัน	2,639.3	218.3	236.7	204.0	247.0	698.4	646.7	341.1	1.1 Employed				
1.1 ผู้มีงานทำ	2,602.6	201.6	229.3	202.8	245.2	695.0	645.9	340.8	- At work				
- ทำงาน	2,523.7	200.8	227.3	200.1	240.6	675.6	622.3	316.0	- With job but not at work				
- ไม่ทำงานแต่มีงานประจำ	78.9	1.2	2.0	2.7	4.6	19.4	23.6	24.7	1.2 Unemployed				
1.2 ผู้ว่างงาน	36.8	16.8	7.3	1.2	1.8	3.4	0.8	0.3	- Looking for work				
- หางานทำ	7.6	0.4	2.3	-	-	0.1	-	-	- Not looking/available for work				
- ไม่หางานทำ/พร้อมที่จะทำงาน	29.1	4.7	5.0	1.2	1.8	3.3	0.8	0.3	2. Seasonally inactive labor force				
2. กำลังแรงงานที่รอฤดูกาล	43.1	3.6	2.6	1.2	3.5	6.9	11.8	11.9	Persons not in Labor Force				
ผู้ไม่อยู่ในกำลังแรงงาน	1,697.8	201.0	44.8	34.1	38.6	113.2	168.9	699.9	1. Household work				
1. ทำงานบ้าน	437.4	43.1	23.6	22.7	26.8	84.6	121.2	102.1	2. Studies				
2. เรียนหนังสือ	493.2	364.7	125.5	0.2	-	-	-	-	3. Too young/old/incapable of work				
3. ยังเด็ก ขรา/ไม่สามารถทำงานได้	592.5	8.6	5.6	5.3	7.2	20.3	27.9	508.6	4. Others				
4. อื่น ๆ	174.7	23.8	12.8	6.0	4.7	8.3	19.8	89.3					

หน่วยเป็นพัน : In Thousands

ตารางที่ 1 จำนวนประชากรอายุ 15 ปีขึ้นไป จำแนกตามกลุ่มอายุ สถานภาพแรงงาน เพศ และเขตการปกครอง ภาคตะวันออกเฉียงเหนือ (ต่อ)

TABLE 1 POPULATION 15 YEARS AND OVER BY AGE GROUP, LABOR FORCE STATUS, SEX AND AREA, NORTHEASTERN REGION (Contd.)

สถานีภาพแรงงาน ประเภทอายุ 15 ปีขึ้นไป	รวม							LABOR FORCE STATUS				
	ในเขตเทศบาล MUNICIPAL AREA							POPULATION 15 YEARS AND OVER				
	กลุ่มอายุ Age Group							MALE				
	15-19	20-24	25-29	30-34	35-39	40-49	50-59	>= 60				
รวม	Total	4,380.2	4,230.0	284.1	239.4	289.1	818.6	827.5	1,052.9			
ชาย		2,082.8	2,079.9	140.4	119.6	139.5	384.9	391.1	474.6			
กำลังแรงงานรวม		1,467.4	1,361.1	126.8	111.4	130.1	361.8	357.1	209.1	Total Labor Force		
1. กำลังแรงงานปัจจุบัน		1,440.2	1,328.8	124.5	110.4	127.7	357.0	351.5	202.6	1. Current labor force		
1.1 ผู้มีงานทำ		1,420.4	1,248.8	120.1	109.7	126.4	354.8	350.9	202.5	1.1 Employed		
- ทำงาน		1,371.9	1,241.1	118.6	108.3	124.1	343.3	338.0	185.6	- At work		
- ไม่ทำงานแต่มีงานประจำ		48.5	0.8	1.6	1.4	2.3	11.4	13.0	16.9	- With job but not at work		
1.2 ผู้ว่างงาน		19.9	8.0	4.4	0.7	1.2	2.3	0.6	0.2	1.2 Unemployed		
- พยายามทำ		5.2	3.7	1.5	-	-	-	-	-	- Looking for work		
- ไม่ทำงานทำ/พร้อมที่จะทำงาน		14.6	4.3	2.9	0.7	1.2	2.3	0.6	0.2	- Not looking/available for work		
2. กำลังแรงงานที่รอดูกาล		27.1	1.5	2.3	1.0	2.4	4.8	5.5	6.4	2. Seasonally inactive labor force		
ผู้ไม่อยู่ในกำลังแรงงาน		615.4	189.7	13.6	8.3	9.5	23.1	34.0	265.6	Persons not in Labor Force		
1. ทำงานบ้าน		20.0	2.4	1.4	1.1	1.0	3.8	3.6	2.9	1. Household work		
2. เรียนหนังสือ		227.2	174.1	50.8	2.2	0.2	-	-	-	2. Studies		
3. ยังกเด็ก ขรา/ไม่สามารถทำงานได้		263.8	6.4	3.6	3.7	5.5	14.2	16.6	208.8	3. Too young/old/incapable of work		
4. อื่น ๆ		104.4	6.9	12.2	3.3	2.9	5.1	13.8	53.9	4. Others		
หญิง		2,297.4	2,151.1	143.7	119.7	149.6	433.7	436.4	578.3	FEMALE		
กำลังแรงงานรวม		1,215.1	859.9	112.5	93.9	120.4	343.5	301.5	143.9	Total Labor Force		
1. กำลังแรงงานปัจจุบัน		1,199.1	855.5	112.2	93.6	119.4	341.4	295.2	138.4	1. Current labor force		
1.1 ผู้มีงานทำ		1,182.2	767.7	109.2	93.1	118.7	340.3	295.0	138.3	1.1 Employed		
- ทำงาน		1,151.8	767.7	108.7	91.9	116.5	332.3	284.4	130.4	- At work		
- ไม่ทำงานแต่มีงานประจำ		30.5	0.1	0.5	1.3	2.2	8.0	10.6	7.9	- With job but not at work		
1.2 ผู้ว่างงาน		16.9	8.8	3.0	0.5	0.6	1.1	0.2	0.1	1.2 Unemployed		
- พยายามทำ		2.4	1.1	0.8	-	-	0.1	-	-	- Looking for work		
- ไม่ทำงานทำ/พร้อมที่จะทำงาน		14.5	7.7	2.2	0.5	0.6	1.0	0.2	0.1	- Not looking/available for work		
2. กำลังแรงงานที่รอดูกาล		15.9	0.4	0.3	0.3	1.0	2.1	6.3	5.4	2. Seasonally inactive labor force		
ผู้ไม่อยู่ในกำลังแรงงาน		1,082.3	129.2	31.2	25.9	29.2	90.1	134.9	434.4	Persons not in Labor Force		
1. ทำงานบ้าน		417.4	39.2	22.2	21.6	25.8	80.8	117.6	99.2	1. Household work		
2. เรียนหนังสือ		266.0	74.8	0.6	-	-	-	-	-	2. Studies		
3. ยังกเด็ก ขรา/ไม่สามารถทำงานได้		328.7	2.6	2.0	1.6	1.6	6.2	11.3	299.8	3. Too young/old/incapable of work		
4. อื่น ๆ		70.2	11.7	6.4	2.6	1.7	3.2	6.0	35.4	4. Others		

ตารางที่ 1 จำนวนประชากรอายุ 15 ปีขึ้นไป จำแนกตามกลุ่มอายุ สถานภาพแรงงาน เพศ และเขตภาคีครอง ภาคตะวันออกเฉียงเหนือ (ต่อ)
 TABLE 1 POPULATION 15 YEARS AND OVER BY AGE GROUP, LABOR FORCE STATUS, SEX AND AREA, NORTHEASTERN REGION (Contd.)

ไตรมาสที่ 1/2561 : Quarter 1/2018	นอกเขตเทศบาล NON-MUNICIPAL AREA										หน่วยเป็นพัน : In Thousands	
	รวม	LABOR FORCE STATUS										
		Age Group										
สถานภาพแรงงาน	15-19	20-24	25-29	30-34	35-39	40-49	50-59	>= 60	POPULATION 15 YEARS AND OVER			
Total	1,079.1	1,008.5	678.1	574.2	693.1	1,961.4	1,996.4	2,590.3	Total Labor Force			
ประชากรอายุ 15 ปีขึ้นไป	1,079.1	1,008.5	678.1	574.2	693.1	1,961.4	1,996.4	2,590.3	Total Labor Force			
กำลังแรงงาน	172.0	690.5	544.3	484.4	596.2	1,698.8	1,605.7	1,005.6	1. Current labor force			
1. กำลังแรงงานปัจจุบัน	172.0	690.5	544.3	484.4	596.2	1,698.8	1,605.7	1,005.6	1. Current labor force			
1.1 ผู้มีงานทำ	162.9	676.2	540.0	472.8	588.7	1,662.2	1,546.0	948.2	1.1 Employed			
- ทำงาน	162.9	676.2	540.0	472.8	588.7	1,662.2	1,546.0	948.2	- At work			
- ไม่ทำงานแต่มีงานประจำ	-	9.0	4.7	6.6	23.3	70.8	93.2	99.5	- With job but not at work			
1.2 ผู้ว่างงาน	10.1	312.3	104.3	111.6	107.5	296.6	359.7	607.4	1.2 Unemployed			
- หางานทำ	9.6	307.0	104.3	111.6	107.5	296.6	359.7	607.4	- Looking for work			
- ไม่หางานทำ/พร้อมที่จะทำงาน	0.5	5.3	0.0	0.0	0.0	0.0	0.0	0.0	- Not looking/available for work			
2. กำลังแรงงานที่รอฤดูกาล	200.6	14.4	4.2	11.6	7.5	36.7	59.8	57.4	2. Seasonally inactive labor force			
ผู้ไม่อยู่ในกำลังแรงงาน	3,783.6	907.1	318.0	89.8	97.0	262.6	390.6	1,584.7	Persons not in Labor Force			
1. ทำงานบ้าน	1,017.6	40.8	137.3	52.4	49.8	175.0	273.8	205.1	1. Household work			
2. เรียนหนังสือ	914.5	806.3	107.1	-	-	-	-	0.2	2. Studies			
3. ยังเด็ก ขรา/ไม่สามารถทำงานได้	1,563.8	19.0	23.8	23.8	32.2	62.5	78.4	1,300.8	3. Too young/old/incapable of work			
4. อื่น ๆ	287.7	41.0	49.8	13.7	14.9	25.2	38.5	78.6	4. Others			

ตารางที่ 1 จำนวนประชากรอายุ 15 ปีขึ้นไป จำแนกตามกลุ่มอายุ สถานภาพแรงงาน เพศ และเขตการปกครอง ภาคตะวันออกเฉียงเหนือ (ต่อ)

TABLE 1 POPULATION 15 YEARS AND OVER BY AGE GROUP, LABOR FORCE STATUS, SEX AND AREA, NORTHEASTERN REGION (Contd.)

หน่วยเป็นพัน : in Thousands

ไตรมาสที่ 1/2561 : Quarter 1/2018

สถานภาพแรงงาน	กลุ่มอายุ Age Group							LABOR FORCE STATUS					
	รวม	15-19	20-24	25-29	30-34	35-39	40-49	50-59	>= 60	POPULATION 15 YEARS AND OVER			
ประชากรอายุ 15 ปีขึ้นไป	10,581.2	1,079.1	1,008.5	678.1	574.2	693.1	1,961.4	1,996.4	2,590.3	MALE			
ชาย	5,104.5	551.8	504.7	340.7	291.3	339.7	935.8	956.8	1,183.6	Total Labor Force			
กำลังแรงงานรวม	3,783.6	122.8	407.1	304.7	266.7	307.1	876.8	884.7	613.7	1. Current labor force			
1. กำลังแรงงานปัจจุบัน	3,675.6	116.2	397.0	301.3	259.4	302.8	862.9	855.5	580.5	1.1 Employed			
1.1 ผู้มีงานทำ	3,623.1	107.7	373.5	293.0	255.9	298.5	859.5	855.1	580.0	- At work			
- ทำงาน	3,438.6	107.7	365.6	290.2	252.1	286.5	825.2	801.8	509.5	- With job but not at work			
- ไม่ทำงานแต่มีงานประจำ	184.6	-	7.9	2.8	3.8	11.9	34.3	53.3	70.5	1.2 Unemployed			
1.2 ผู้ว่างงาน	52.5	8.5	23.5	8.3	3.6	4.3	3.4	0.5	0.5	- Looking for work			
- หางานทำ	6.6	0.8	0.8	3.0	-	1.5	-	-	0.5	- Not looking/available for work			
- ไม่ทำงานทำ/พร้อมที่จะทำงาน	45.9	7.8	22.6	5.3	3.6	2.8	3.4	0.5	-	2. Seasonally inactive labor force			
2. กำลังแรงงานที่รอฤดูกาล	108.0	6.6	10.1	3.4	7.2	4.3	14.0	29.1	33.2	Persons not in Labor Force			
ผู้ไม่อยู่ในกำลังแรงงาน	1,320.9	429.0	97.6	36.0	24.7	32.6	59.0	72.2	569.9	1. Household work			
1. ทำงานบ้าน	31.9	7.5	6.0	2.7	1.5	0.8	3.0	7.0	3.4	2. Studies			
2. เรียนหนังสือ	419.5	379.1	39.5	0.9	-	-	-	-	-	3. Too young/old/incapable of work			
3. ยังเด็ก ซรา/ไม่สามารถทำงานได้	685.9	11.2	18.3	17.2	16.5	19.9	40.8	45.6	516.6	4. Others			
4. อื่น ๆ	183.6	31.2	33.8	15.3	6.6	12.0	15.2	19.6	49.9	Total Labor Force			
หญิง	5,476.7	527.3	503.8	337.4	282.9	353.4	1,025.6	1,039.6	1,406.7	1. Current labor force			
กำลังแรงงานรวม	3,014.0	49.2	283.4	239.5	217.8	289.1	822.0	721.1	391.9	1.1 Employed			
1. กำลังแรงงานปัจจุบัน	2,921.3	46.7	279.2	238.7	213.4	285.9	799.3	690.4	367.7	- At work			
1.1 ผู้มีงานทำ	2,886.3	40.2	265.7	230.9	211.3	283.4	797.0	690.1	367.7	- With job but not at work			
- ทำงาน	2,763.9	40.2	264.6	229.1	208.6	272.1	760.5	650.2	338.7	1.2 Unemployed			
- ไม่ทำงานแต่มีงานประจำ	122.4	-	1.0	1.9	2.8	11.3	36.5	39.9	29.0	- Looking for work			
1.2 ผู้ว่างงาน	35.0	6.5	13.5	7.8	2.0	2.5	2.3	0.4	-	- Not looking/available for work			
- หางานทำ	3.0	-	-	2.6	-	-	0.4	-	-	2. Seasonally inactive labor force			
- ไม่ทำงานทำ/พร้อมที่จะทำงาน	32.0	6.5	13.5	5.2	2.0	2.5	2.0	0.4	-	Persons not in Labor Force			
2. กำลังแรงงานที่รอฤดูกาล	92.6	2.5	4.2	0.8	4.4	3.1	22.7	30.6	24.3	1. Household work			
ผู้ไม่อยู่ในกำลังแรงงาน	2,462.7	478.1	220.4	97.9	65.2	64.3	203.5	318.5	1,014.8	2. Studies			
1. ทำงานบ้าน	985.7	33.3	131.3	80.9	50.8	49.0	171.9	266.7	201.7	3. Too young/old/incapable of work			
2. เรียนหนังสือ	495.1	427.2	67.6	-	-	-	-	-	0.2	4. Others			
3. ยังเด็ก ซรา/ไม่สามารถทำงานได้	877.9	7.8	5.5	6.2	7.3	12.4	21.7	32.8	784.2				
4. อื่น ๆ	104.1	9.8	16.0	10.9	7.0	2.9	9.9	18.9	28.7				

ตารางที่ 2 จำนวนประชากรอายุ 15 ปีขึ้นไป จำแนกตามสถานภาพสมรส สถานภาพแรงงาน ภาคตะวันออกเฉียงเหนือ

TABLE 2 POPULATION 15 YEARS AND OVER BY MARITAL STATUS, LABOR FORCE STATUS, NORTHEASTERN REGION

ไตรมาสที่ 1/2561 : Quarter 1/2018

หน่วยเป็นพัน : In Thousands

สถานภาพแรงงาน	รวม							LABOR FORCE STATUS	
	Total	โสด			เคยสมรส Ever-Married				ไม่ทราบ Unknown
		Single	สมรส Married	หม้าย Widowed	หย่า Divorced	แยกกันอยู่ Separated	ไม่ทราบ Unknown		
ยอดรวม	14,961.4	3,576.1	9,303.5	1,481.8	339.6	260.3	-	TOTAL	
กำลังแรงงานรวม	9,480.0	1,708.4	6,913.3	417.4	245.7	195.1	-	Total Labor Force	
1. กำลังแรงงานปัจจุบัน	9,236.3	1,664.8	6,736.5	402.4	240.2	192.3	-	1. Current labor force	
1.1 ผู้มีงานทำ	9,112.0	1,580.9	6,702.8	401.5	238.2	188.5	-	1.1 Employed	
- ทำงาน	8,726.1	1,545.7	6,422.5	350.7	229.8	177.6	-	- At work	
- ไม่ทำงานแต่มีงานประจำ	385.9	35.2	280.4	50.9	8.4	11.0	-	- With job but not at work	
1.2 ผู้ว่างงาน	124.3	83.9	33.7	0.9	2.0	3.8	-	1.2 Unemployed	
- หางานทำ	17.2	12.1	4.1	-	-	1.0	-	- Looking for work	
- ไม่หางานทำ/พร้อมที่จะทำงาน	107.1	71.8	29.6	0.9	2.0	2.8	-	- Not looking/available for work	
2. กำลังแรงงานที่รอดูกาล	243.7	43.6	176.8	15.0	5.5	2.8	-	2. Seasonally inactive labor force	
ผู้ไม่อยู่ในกำลังแรงงาน	5,481.4	1,867.7	2,390.2	1,064.4	93.9	65.1	-	Persons not in Labor Force	
1. ทำงานบ้าน	1,455.0	98.0	1,160.7	126.5	45.6	24.2	-	1. Household work	
2. เรียนหนังสือ	1,407.7	1,374.1	33.7	-	-	-	-	2. Studies	
3. ยังเด็ก ซรา/ไม่สามารถทำงานได้	2,156.2	249.0	933.4	901.5	37.5	34.8	-	3. Too young/old/incapable of work	
4. อื่น ๆ	462.4	146.6	262.5	36.5	10.8	6.1	-	4. Others	

ตารางที่ 2 จำนวนประชากรอายุ 15 ปีขึ้นไป จำแนกตามสถานภาพสมรส สถานภาพแรงงาน และเพศ ภาคตะวันออกเฉียงเหนือ

TABLE 2 POPULATION 15 YEARS AND OVER BY MARITAL STATUS, LABOR FORCE STATUS AND SEX, NORTHEASTERN REGION

ไตรมาสที่ 1/2561 : Quarter 1/2018

หน่วยเป็นพัน : In Thousands

รายละเอียด	รวม	สถานภาพสมรส				สถานภาพแรงงาน				LABOR FORCE STATUS			
		โสด		สมรส		เคยสมรส		Ever-Married		ไม่ทราบ		LABOR FORCE STATUS	
		Single	Married	Widowed	Divorced	หม้าย	หย่า	แยกกันอยู่	ไม่ทราบ	LABOR FORCE STATUS			
ชาย	Total	7,187.3	2,137.9	4,421.0	361.6	149.4	117.5	-	MALE				
กำลังแรงงานรวม		5,251.0	1,205.3	3,714.1	112.3	123.1	96.2	-	Total Labor Force				
1. กำลังแรงงานปัจจุบัน		5,115.9	1,168.9	3,625.6	107.4	119.5	94.4	-	1. Current labor force				
1.1 ผู้มีงานทำ		5,043.5	1,116.3	3,609.8	107.0	118.2	92.1	-	1.1 Employed				
- ทำงาน		4,810.5	1,086.7	3,428.0	94.0	114.6	87.2	-	- At work				
- ไม่ทำงานแต่มีงานประจำ		233.0	29.6	181.9	13.0	3.6	4.9	-	- With job but not at work				
1.2 ผู้ว่างงาน		72.4	52.6	15.8	0.5	1.2	2.3	-	1.2 Unemployed				
- ท างานทำ		11.8	8.4	2.5	-	-	1.0	-	- Looking for work				
- ไม่ท างานทำพร้อมที่จะทำงาน		60.6	44.2	13.3	0.5	1.2	1.4	-	- Not Looking/available for work				
2. กำลังแรงงานที่รอฤดูกาล		135.1	36.4	88.4	4.9	3.6	1.8	-	2. Seasonally inactive labor force				
ผู้ไม่อยู่ในกำลังแรงงาน		1,936.3	932.6	706.9	249.3	26.3	21.2	-	Persons not in Labor Force				
1. ทำงานบ้าน		51.9	25.5	20.0	3.0	1.4	2.1	-	1. Household work				
2. เรียนหนังสือ		646.7	634.9	11.7	-	-	-	-	2. Studies				
3. ยี่งเด็ก ขรย/ไม่สามารถท างานได้		949.7	154.5	526.9	234.0	18.7	15.6	-	3. Too young/old/incapable of work				
4. อื่น ๆ		288.0	117.7	148.3	12.3	6.2	3.5	-	4. Others				
หญิง	Total	7,774.1	1,438.2	4,882.5	1,120.3	190.2	142.8	-	FEMALE				
กำลังแรงงานรวม		4,229.0	503.1	3,199.2	305.1	122.6	98.9	-	Total Labor Force				
1. กำลังแรงงานปัจจุบัน		4,120.5	496.0	3,110.9	295.0	120.8	97.9	-	1. Current labor force				
1.1 ผู้มีงานทำ		4,068.5	464.6	3,093.0	294.5	120.0	96.4	-	1.1 Employed				
- ทำงาน		3,915.7	459.0	2,994.5	256.7	115.2	90.3	-	- At work				
- ไม่ทำงานแต่มีงานประจำ		152.9	5.6	98.5	37.9	4.8	6.1	-	- With job but not at work				
1.2 ผู้ว่างงาน		51.9	31.3	17.8	0.5	0.8	1.5	-	1.2 Unemployed				
- ท างานทำ		5.4	3.8	1.6	-	-	-	-	- Looking for work				
- ไม่ท างานทำพร้อมที่จะทำงาน		46.6	27.6	16.2	0.5	0.8	1.5	-	- Not Looking/available for work				
2. กำลังแรงงานที่รอฤดูกาล		108.6	7.2	88.4	10.1	1.9	1.0	-	2. Seasonally inactive labor force				
ผู้ไม่อยู่ในกำลังแรงงาน		3,545.1	935.1	1,683.3	815.1	67.6	43.9	-	Persons not in Labor Force				
1. ทำงานบ้าน		1,403.1	72.6	1,140.7	123.5	44.2	22.1	-	1. Household work				
2. เรียนหนังสือ		761.1	739.1	21.9	-	-	-	-	2. Studies				
3. ยี่งเด็ก ขรย/ไม่สามารถท างานได้		1,206.5	94.5	406.5	667.5	18.8	19.2	-	3. Too young/old/incapable of work				
4. อื่น ๆ		174.4	28.9	114.2	24.1	4.5	2.6	-	4. Others				

ตารางที่ 2 จำนวนประชากรอายุ 15 ปีขึ้นไป จำแนกตามสถานภาพสมรส สถานภาพแรงงาน เพศ และเขตการปกครอง ภาคตะวันออกเฉียงเหนือ (ต่อ)

TABLE 2 POPULATION 15 YEARS AND OVER BY MARITAL STATUS, LABOR FORCE STATUS, SEX AND AREA, NORTHEASTERN REGION (Contd.)

หน่วยเป็นพัน : in Thousands

ไตรมาสที่ 1/2561 : Quarter 1/2018

สถานภาพแรงงาน	รวม					เคยสมรส Ever-Married				LABOR FORCE STATUS	
	Total	โสด Single	สมรส Married	หย่า Widowed	หย่า Divorced	แยกกันอยู่ Separated	ไม่ทราบ Unknown	ชาย MALE	หญิง FEMALE		
ยอดรวม	4,380.2	1,149.2	2,630.1	423.9	108.6	68.4	-	TOTAL			
ชาย	2,082.8	637.0	1,278.7	92.0	44.1	31.1	-	MALE			
กำลังแรงงานรวม	1,467.4	335.2	1,041.3	27.7	35.2	27.9	-	Total Labor Force			
1. กำลังแรงงานปัจจุบัน	1,440.2	327.4	1,023.5	27.2	35.0	27.0	-	1. Current labor force			
1.1 ผู้มีงานทำ	1,420.4	313.9	1,020.0	27.2	34.4	24.9	-	1.1 Employed			
- ทำงาน	1,371.9	305.8	984.4	24.5	33.4	23.8	-	- At work			
- ไม่ทำงานแต่มีงานประจำ	48.5	8.1	35.6	2.6	1.0	1.1	-	- With job but not at work			
1.2 ผู้ว่างงาน	19.9	13.5	3.5	0.1	0.6	2.1	-	1.2 Unemployed			
- ทงงานทำ	5.2	4.2	0.1	-	-	1.0	-	- Looking for work			
- ไม่ทงงานทำพร้อมที่จะทำงาน	14.6	9.4	3.4	0.1	0.6	1.2	-	- Not looking/available for work			
2. กำลังแรงงานที่รอฤดูกาล	27.1	7.8	17.8	0.5	0.2	0.8	-	2. Seasonally inactive labor force			
ผู้ไม่อยู่ในกำลังแรงงาน	615.4	301.7	237.4	64.3	8.9	3.2	-	Persons not in Labor Force			
1. ทำงานบ้าน	20.0	10.0	7.8	1.0	1.1	0.1	-	1. Household work			
2. เรียนหนังสือ	227.2	222.3	4.9	-	-	-	-	2. Studies			
3. ยังเด็ก ขรา/ไม่สามารถทำงานได้	263.8	40.6	158.7	56.8	5.7	2.0	-	3. Too young/old/incapable of work			
4. อื่น ๆ	104.4	28.9	65.9	6.5	2.1	1.1	-	4. Others			
หญิง	2,297.4	512.3	1,351.5	331.9	64.5	37.3	-	FEMALE			
กำลังแรงงานรวม	1,215.1	194.7	859.3	90.9	44.6	25.5	-	Total Labor Force			
1. กำลังแรงงานปัจจุบัน	1,199.1	193.8	846.3	89.3	44.4	25.4	-	1. Current labor force			
1.1 ผู้มีงานทำ	1,182.2	183.3	840.8	89.3	43.8	25.0	-	1.1 Employed			
- ทำงาน	1,151.8	182.6	822.2	79.9	43.2	24.0	-	- At work			
- ไม่ทำงานแต่มีงานประจำ	30.5	0.7	18.7	9.4	0.7	1.0	-	- With job but not at work			
1.2 ผู้ว่างงาน	16.9	10.5	5.4	-	0.6	0.4	-	1.2 Unemployed			
- ทงงานทำ	2.4	2.0	0.4	-	-	-	-	- Looking for work			
- ไม่ทงงานทำพร้อมที่จะทำงาน	14.5	8.5	5.1	-	0.6	0.4	-	- Not looking/available for work			
2. กำลังแรงงานที่รอฤดูกาล	15.9	0.9	13.1	1.6	0.2	0.1	-	2. Seasonally inactive labor force			
ผู้ไม่อยู่ในกำลังแรงงาน	1,082.3	317.6	492.1	241.0	19.8	11.8	-	Persons not in Labor Force			
1. ทำงานบ้าน	417.4	19.3	332.9	47.4	12.2	5.8	-	1. Household work			
2. เรียนหนังสือ	266.0	257.7	8.3	-	-	-	-	2. Studies			
3. ยังเด็ก ขรา/ไม่สามารถทำงานได้	328.7	24.9	112.0	182.5	5.2	4.1	-	3. Too young/old/incapable of work			
4. อื่น ๆ	70.2	15.8	39.0	11.2	2.4	1.9	-	4. Others			

ตารางที่ 2 จำนวนประชากรอายุ 15 ปีขึ้นไป จำแนกตามสถานภาพสมรส สถานภาพแรงงาน เพศ และเขตการปกครอง ภาคตะวันออกเฉียงเหนือ (ต่อ)

TABLE 2 POPULATION 15 YEARS AND OVER BY MARITAL STATUS, LABOR FORCE STATUS, SEX AND AREA, NORTHEASTERN REGION (Contd.)

หน่วยเป็นพัน : In Thousands

ไตรมาสที่ 1/2561 : Quarter 1/2018

สถานภาพแรงงาน	รวม				เดรสสมรส Ever-Married				LABOR FORCE STATUS	
	Total	โสด Single	สมรส Married	หย่า Widowed	หย่า Divorced	แยกกันอยู่ Separated	ไม่ทราบ Unknown	TOTAL	MALE	
ยอดรวม	10,581.2	2,426.9	6,673.4	1,058.0	231.1	191.9	-	-	-	
ชาย	5,104.5	1,501.0	3,142.3	269.6	105.3	86.4	-	-	-	
กำลังแรงงานรวม	3,783.6	870.1	2,672.8	84.6	87.9	68.4	-	Total Labor Force	-	
1. กำลังแรงงานปัจจุบัน	3,675.6	841.5	2,602.1	80.2	84.5	67.4	-	1. Current labor force	-	
1.1 ผู้มีงานทำ	3,623.1	802.5	2,589.8	79.8	83.8	67.2	-	1.1 Employed	-	
- ทำงาน	3,438.6	780.9	2,443.6	69.5	81.2	63.4	-	- At work	-	
- ไม่ทำงานแต่มีงานประจำ	184.6	21.5	146.2	10.4	2.6	3.8	-	- With job but not at work	-	
1.2 ผู้ว่างงาน	52.5	39.0	12.3	0.4	0.7	0.2	-	1.2 Unemployed	-	
- หางานทำ	6.6	4.2	2.4	-	-	-	-	- Looking for work	-	
- ไม่หางานทำพร้อมที่จะทำงาน	45.9	34.8	9.9	0.4	0.7	0.2	-	- Not looking/available for work	-	
2. กำลังแรงงานที่ออกตลาด	108.0	28.6	70.6	4.4	3.4	1.0	-	2. Seasonally inactive labor force	-	
ผู้ไม่อยู่ในกำลังแรงงาน	1,320.9	630.9	469.5	185.0	17.4	18.0	-	Persons not in Labor Force	-	
1. ทำงานบ้าน	31.9	15.5	12.2	2.0	0.3	2.0	-	1. Household work	-	
2. เรียนหนังสือ	419.5	412.7	6.8	-	-	-	-	2. Studies	-	
3. ยังเด็ก ขรา/ไม่สามารถทำงานได้	685.9	113.9	368.2	177.2	13.0	13.7	-	3. Too young/old/incapable of work	-	
4. อื่น ๆ	183.6	88.9	82.4	5.8	4.1	2.4	-	4. Others	-	
หญิง	5,476.7	926.0	3,531.1	788.4	125.8	105.5	-	FEMALE	-	
กำลังแรงงานรวม	3,014.0	308.4	2,339.9	214.2	78.0	73.4	-	Total Labor Force	-	
1. กำลังแรงงานปัจจุบัน	2,921.3	302.2	2,264.6	205.7	76.4	72.5	-	1. Current labor force	-	
1.1 ผู้มีงานทำ	2,886.3	281.3	2,252.2	205.2	76.1	71.4	-	1.1 Employed	-	
- ทำงาน	2,765.9	276.5	2,172.4	176.7	72.0	66.3	-	- At work	-	
- ไม่ทำงานแต่มีงานประจำ	122.4	4.9	79.8	28.5	4.1	5.1	-	- With job but not at work	-	
1.2 ผู้ว่างงาน	35.0	20.8	12.4	0.5	0.2	1.1	-	1.2 Unemployed	-	
- หางานทำ	3.0	1.7	1.2	-	-	-	-	- Looking for work	-	
- ไม่หางานทำพร้อมที่จะทำงาน	32.0	19.1	11.2	0.5	0.2	1.1	-	- Not looking/available for work	-	
2. กำลังแรงงานที่ออกตลาด	92.6	6.3	75.3	8.6	1.7	0.9	-	2. Seasonally inactive labor force	-	
ผู้ไม่อยู่ในกำลังแรงงาน	2,462.7	617.5	1,191.2	574.1	47.8	32.1	-	Persons not in Labor Force	-	
1. ทำงานบ้าน	985.7	53.3	807.8	76.2	32.1	16.4	-	1. Household work	-	
2. เรียนหนังสือ	495.1	481.4	13.6	-	-	-	-	2. Studies	-	
3. ยังเด็ก ขรา/ไม่สามารถทำงานได้	877.9	69.7	294.5	485.0	13.6	15.1	-	3. Too young/old/incapable of work	-	
4. อื่น ๆ	104.1	13.1	75.3	13.0	2.1	0.7	-	4. Others	-	

ตารางที่ 3 จำนวนประชากรอายุ 15 ปีขึ้นไป จำแนกตามระดับการศึกษาที่สำเร็จ สถานภาพแรงงาน ภาคตะวันออกเฉียงเหนือ

TABLE 3 POPULATION 15 YEARS AND OVER BY LEVEL OF EDUCATIONAL ATTAINMENT, LABOR FORCE STATUS, NORTHEASTERN REGION

หน่วยนับเป็น : in Thousands

สถานภาพแรงงาน	รวม	ไม่มี การศึกษา No schooling	ต่ำกว่า ประถมศึกษา Incomplete primary	ประถมศึกษา Primary	มัธยมศึกษาตอนต้น				มัธยมศึกษาตอนต้น			อุดมศึกษา			อื่นๆ Others ^{1/}	ไม่ทราบ Unknown	LABOR FORCE STATUS
					ไม่ ศึกษา No schooling	ต่ำกว่า ประถมศึกษา Incomplete primary	ประถมศึกษา Primary	Upper Secondary Level		Higher Level							
								General/ Academic	สายอาชีพ Vocational	สายวิชาการ Academic	สายวิชาชีพ Technical Education	สายวิชา- การศึกษา Teacher Training					
ยอดรวม	14,961.4	246.1	4,895.1	3,552.0	2,726.7	1,749.9	293.9	1.3	718.5	472.4	304.6	-	0.9	-	0.9	TOTAL	
กำลังแรงงานรวม	9,480.0	70.7	2,553.2	2,680.4	1,480.1	1,235.1	186.1	0.2	638.2	405.0	230.8	-	0.2	-	0.2	Total Labor Force	
1. กำลังแรงงานปัจจุบัน	9,236.3	68.9	2,433.0	2,616.7	1,444.3	1,218.6	185.1	0.2	636.3	402.6	230.8	-	-	-	-	1. Current labor force	
1.1 ผู้มีงานทำ	9,112.0	68.6	2,429.5	2,596.1	1,411.1	1,193.6	183.3	0.2	612.2	392.6	224.9	-	-	-	-	1.1 Employed	
- ทำงาน	8,726.1	63.9	2,236.7	2,470.0	1,385.8	1,165.0	180.8	0.2	610.9	390.3	222.5	-	-	-	-	- At work	
- ไม่ทำงานแต่มีงานประจำ	385.9	4.7	192.7	126.1	25.3	28.6	2.5	-	1.3	2.2	2.4	-	-	-	-	- With job but not at work	
1.2 ผู้ว่างงาน	124.3	0.2	3.5	20.6	33.2	25.0	1.7	-	24.1	10.0	5.9	-	-	-	-	1.2 Unemployed	
- หายงานค่า	17.2	-	0.6	-	5.5	3.7	-	-	6.4	0.8	0.1	-	-	-	-	- Looking for work	
- ไม่ทราบค่า/กลุ่มที่ละทำงาน	107.1	0.2	2.9	20.6	27.7	21.3	1.7	-	17.7	9.2	5.8	-	-	-	-	- Not looking/available for work	
2. กำลังแรงงานที่ออกตลาด	243.7	1.9	120.2	63.6	35.8	16.6	1.1	-	1.9	2.4	-	-	-	-	-	2. Seasonally inactive labor force	
ผู้ไม่อยู่ในกำลังแรงงาน	5,481.4	175.3	2,341.9	871.7	1,246.6	514.8	107.8	1.1	80.3	67.4	73.8	-	-	-	0.2	Persons not in Labor Force	
1. ทำงานบ้าน	1,455.0	19.0	577.0	335.4	247.1	185.9	22.2	0.7	30.9	30.6	6.3	-	-	-	0.1	1. Household work	
2. เรียนหนังสือ	1,407.7	-	-	296.5	827.4	212.6	66.0	-	0.3	4.6	0.5	-	-	-	-	2. Studies	
3. ผู้เสียความสามารถทำงานได้	2,156.2	156.0	1,693.0	154.4	75.1	51.8	6.7	-	7.4	5.1	6.4	-	-	-	0.4	3. Too young/old/incapable of work	
4. อื่น ๆ	462.4	0.3	71.9	85.4	97.1	64.4	13.0	0.5	41.7	27.2	60.8	-	-	-	0.2	4. Others	

^{1/} รวมอาชีพระยะสั้น / Including Short Course Vocational

ตารางที่ 3 จำนวนประชากรอายุ 15 ปีขึ้นไป จำแนกตามระดับการศึกษาที่สำเร็จ สถานภาพแรงงาน และเพศ ภาคตะวันออกเฉียงเหนือ
TABLE 3 POPULATION 15 YEARS AND OVER BY LEVEL OF EDUCATIONAL ATTAINMENT, LABOR FORCE STATUS AND SEX, NORTHEASTERN REGION

สถานภาพแรงงาน	รวม	ไม่ การศึกษา No schooling	ต่ำกว่า ประถมศึกษา Incomplete primary	ประถมศึกษา Primary	มัธยมศึกษา Lower Secondary	มัธยมศึกษาตอนต้น Upper Secondary Level				อุดมศึกษา Higher Level				อื่นๆ Others	ไม่ทราบ Unknown	LABOR FORCE STATUS		
						General/ Academic	Vocational	Teacher Training	Teacher Training	Academic	Technical Education	Higher	Teacher Training					
																	General/ Academic	Vocational
ชาย	7,187.3	78.3	2,149.0	1,885.1	1,400.0	807.1	180.7	0.2	300.1	262.9	123.6	-	0.3	-	-	MALE		
ทั้งหมดรวม	5,210.0	28.0	1,407.4	1,550.0	901.4	644.6	128.9	0.2	266.5	238.6	85.4	-	-	-	-	Total Labor Force		
1. กำลังแรงงานปัจจุบัน	5,115.9	27.5	1,341.6	1,516.8	880.0	634.5	128.4	0.2	265.3	236.2	85.4	-	-	-	-	1. Current labor force		
1.1 ผู้จบการศึกษา	5,043.5	27.2	1,339.8	1,500.4	858.2	623.3	127.0	0.2	262.3	227.4	82.0	-	-	-	-	1.1 Employed		
- ที่งาน	4,810.5	24.0	1,217.6	1,428.4	844.8	606.2	125.4	0.2	257.5	225.8	80.6	-	-	-	-	- At work		
- ไม่ทำงานแต่มีงานประจำ	233.0	3.2	122.2	72.0	13.4	17.1	1.6	-	0.5	1.6	1.4	-	-	-	-	- With job but not at work		
1.2 ผู้ว่างงาน	72.4	0.2	1.8	16.4	21.8	11.3	1.5	-	7.2	8.9	3.3	-	-	-	-	1.2 Unemployed		
- พยายามทำ	11.8	-	0.5	-	4.7	2.6	-	-	3.3	0.8	-	-	-	-	-	-	- Looking for work	
- ไม่ทำงานชั่วคราว/มีงานสัปดาห์งาน	60.6	0.2	1.3	16.4	17.1	8.8	1.5	-	4.0	4.0	3.3	-	-	-	-	-	- Not looking/available for work	
2. กำลังแรงงานที่ว่างงาน	135.1	0.5	65.8	33.2	21.5	10.1	0.4	-	1.3	2.4	-	-	-	-	-	-	2. Seasonally inactive labor force	
ผู้ว่างงานไม่ได้รับการจ้างงาน	1,936.3	50.4	741.7	335.1	498.5	162.5	51.9	-	33.5	24.3	38.2	-	0.3	-	-	-	Persons not in Labor Force	
1. ที่งานบ้าน	51.9	1.4	13.6	17.1	6.8	9.1	0.3	-	0.9	1.9	0.8	-	0.1	-	-	-	1. Household work	
2. เรียนหนังสือ	646.7	-	-	154.1	372.3	78.7	38.4	-	0.3	2.8	-	-	-	-	-	-	2. Studies	
3. ยึดถือศาสนา/ไม่ตามหลักงานได้	949.7	48.9	690.3	102.7	55.2	34.0	5.5	-	4.6	4.2	4.4	-	-	-	-	-	3. Too young/old/incapable of work	
4. อื่น ๆ	288.0	0.1	37.8	61.1	64.2	40.7	7.6	-	27.8	15.4	33.0	-	0.2	-	-	-	4. Others	
หญิง	7,774.1	167.8	2,746.1	1,666.9	1,326.7	942.8	113.2	1.1	418.4	209.5	181.0	-	0.6	-	-	-	FEMALE	
ทั้งหมดรวม	4,229.0	42.8	1,145.8	1,130.4	578.6	590.5	57.2	-	371.7	166.3	145.4	-	0.2	-	-	-	Total Labor Force	
1. กำลังแรงงานปัจจุบัน	4,120.5	41.4	1,091.4	1,099.9	564.3	584.0	56.6	-	371.0	166.3	145.4	-	-	-	-	-	1. Current labor force	
1.1 ผู้จบการศึกษา	4,068.5	41.4	1,089.6	1,095.7	552.9	570.3	56.4	-	354.2	165.2	142.9	-	-	-	-	-	1.1 Employed	
- ที่งาน	3,915.7	39.9	1,019.1	1,041.6	540.9	558.8	55.5	-	353.5	164.5	141.9	-	-	-	-	-	- At work	
- ไม่ทำงานแต่มีงานประจำ	152.9	1.5	70.5	54.2	12.0	11.5	0.9	-	0.7	0.7	1.0	-	-	-	-	-	- With job but not at work	
1.2 ผู้ว่างงาน	51.9	-	1.7	4.2	11.4	13.7	0.3	-	1.6	1.2	2.5	-	-	-	-	-	1.2 Unemployed	
- พยายามทำ	5.4	-	0.1	-	0.8	1.2	-	-	3.1	-	0.1	-	-	-	-	-	-	- Looking for work
- ไม่ทำงานชั่วคราว/มีงานสัปดาห์งาน	46.6	-	1.6	4.2	10.6	12.5	0.3	-	13.7	1.2	2.4	-	-	-	-	-	- Not looking/available for work	
2. กำลังแรงงานที่ว่างงาน	108.6	1.4	54.5	30.4	14.3	6.5	0.6	-	0.7	-	-	-	0.2	-	-	-	2. Seasonally inactive labor force	
ผู้ว่างงานไม่ได้รับการจ้างงาน	3,565.1	125.0	1,490.2	536.6	748.1	352.3	55.9	1.1	46.7	43.1	35.6	-	0.4	-	-	-	Persons not in Labor Force	
1. ที่งานบ้าน	1,403.1	177	563.4	318.3	240.3	176.8	21.9	0.7	30.1	28.7	5.5	-	-	-	-	-	1. Household work	
2. เรียนหนังสือ	761.1	-	-	142.4	455.1	133.9	27.5	-	-	1.8	0.5	-	-	-	-	-	2. Studies	
3. ยึดถือศาสนา/ไม่ตามหลักงานได้	1,206.5	107.1	1,002.7	51.7	19.9	17.9	1.2	-	2.9	0.9	1.9	-	0.4	-	-	-	3. Too young/old/incapable of work	
4. อื่น ๆ	174.4	0.2	34.1	24.3	32.8	23.8	5.4	-	13.8	11.8	27.8	-	-	-	-	-	4. Others	

√ รวมผู้เรียนสั้น √ Including Short Course Vocational

ตารางที่ 3 จำนวนประชากรอายุ 15 ปีขึ้นไป จำแนกตามระดับการศึกษาที่สำเร็จ สถานภาพแรงงาน และเขตการปกครอง ภาคตะวันออกเฉียงเหนือ (ต่อ)

TABLE 3 POPULATION 15 YEARS AND OVER BY LEVEL OF EDUCATIONAL ATTAINMENT, LABOR FORCE STATUS, SEX AND AREA, NORTHEASTERN REGION (Contd)

สถานภาพแรงงาน	รวม	ไม่มีการศึกษา	ไม่มีการศึกษา	ต่ำกว่าประถมศึกษา	ประถมศึกษา	ประถมศึกษาตอนต้น	Upper Secondary Level				Higher Level				อื่นๆ	ไม่ทราบ	LABOR FORCE STATUS	
							ไม่มีการศึกษา	ประถมศึกษาตอนต้น	General/Academic	Vocational	Teacher Training	Academic	Teacher Training	Higher Technical Education				Teacher Training
ยอดรวม	4,380.2	69.5	1,257.2	879.5	790.9	598.0	113.9	0.9	344.9	194.2	131.0	-	0.1	-	-	TOTAL		
กำลังแรงงาน	2,682.4	22.8	611.2	636.5	408.6	377.9	71.3	0.2	299.6	162.2	92.1	-	-	-	-	Total Labor Force		
1. กำลังแรงงานปัจจุบัน	2,639.3	22.5	591.8	620.5	404.0	371.7	71.0	0.2	299.4	162.0	92.1	-	-	-	-	1. Current Labor force		
1.1 ผู้มีงานทำ	2,602.6	22.5	589.6	620.0	396.6	364.3	70.2	0.2	288.9	159.3	90.9	-	-	-	-	1.1 Employed		
- ทำงาน	2,523.7	22.2	550.9	596.1	390.0	357.1	69.9	0.2	288.2	158.5	90.6	-	-	-	-	- At work		
- ไม่ทำงานแต่มีงานประจำ	78.9	0.3	38.7	24.0	6.6	7.2	0.4	-	0.7	0.8	0.2	-	-	-	-	- With job but not at work		
1.2 ผู้ว่างงาน	36.8	-	2.2	4.4	7.4	7.5	0.8	-	10.5	2.7	1.3	-	-	-	-	1.2 Unemployed		
- พยายามทำ	7.6	-	0.1	-	2.3	1.8	-	-	3.3	-	0.1	-	-	-	-	- Looking for work		
- ไม่สามารถทำหรือมีข้อจำกัด	29.1	-	2.1	4.4	5.1	5.6	0.8	-	7.3	2.7	1.2	-	-	-	-	- Not looking/available for work		
2. กำลังแรงงานที่รอฤดูกาล	43.1	0.2	19.4	12.1	4.6	6.2	0.3	-	0.2	0.2	-	-	-	-	-	2. Seasonally inactive labor force		
ผู้ไม่อยู่ในกำลังแรงงาน	1,697.8	46.8	646.0	243.0	382.2	220.1	42.6	0.6	45.4	32.1	38.9	-	-	-	-	Persons not in Labor Force		
1. ทำงานบ้าน	437.4	5.3	168.9	98.8	71.8	57.0	6.5	0.2	14.6	10.9	3.4	-	-	-	-	1. Household work		
2. เรียนหนังสือ	493.2	-	-	81.7	260.3	120.5	26.9	-	0.3	3.1	0.5	-	-	-	-	2. Studies		
3. มีเด็กหรือผู้สูงอายุไม่สามารถทำงานได้	592.5	41.1	457.7	44.3	22.5	15.7	2.0	-	3.1	2.5	3.5	-	-	-	-	3. Too young/old/incapable of work		
4. อื่น ๆ	174.7	0.3	19.4	18.1	27.6	27.0	7.2	0.5	27.4	15.6	31.5	-	-	-	-	4. Others		

./ รวมอาชีพระยะสั้น / Including Short Course Vocational

ตารางที่ 3 จำนวนประชากรอายุ 15 ปีขึ้นไป จำแนกตามระดับการศึกษาที่สำเร็จ สถานภาพแรงงาน เพศ และเขตภาคกลาง ภาคตะวันออกเฉียงเหนือ (ต่อ)

TABLE 3 POPULATION 15 YEARS AND OVER BY LEVEL OF EDUCATIONAL ATTAINMENT, LABOR FORCE STATUS, SEX AND AREA, NORTHEASTERN REGION (Contd)

สถานภาพแรงงาน	จังหวัดขอนแก่น MUNICIPAL AREA											LABOR FORCE STATUS		
	รวม	ไม่ การศึกษา No schooling	ยังไม่ ประถมศึกษา Incomplete primary	ประถมศึกษา Primary	ระดับมัธยมศึกษา Upper Secondary Level			อุดมศึกษา Higher Level			อื่นๆ Others		ไม่ทราบ Unknown	
					มัธยมศึกษา ตอนต้น Lower Secondary	สามัญ ศึกษา General/ Academic	สายอาชีพ- ศึกษา Vocational	สายอาชีพ- การศึกษ Teacher Training	สายอาชีพ- การศึกษ Teacher Training	สายอาชีพ- การศึกษ Teacher Training				สายอาชีพ- การศึกษ Teacher Training
Total	No schooling	Incomplete primary	Primary	Lower Secondary	General/Academic	Vocational	Teacher Training	Teacher Training	Teacher Training	Teacher Training	Others	Unknown		
รวมทั้งรวม	4,380.2	69.5	1,257.2	879.5	790.9	598.0	113.9	344.9	194.2	131.0	-	0.1	TOTAL	
ชาย	2,022.8	22.5	532.9	455.1	400.6	282.3	71.6	161.2	101.1	55.3	-	0.1	MALE	
กลุ่มแรงงาน	1,467.4	9.0	326.3	367.4	243.0	205.8	47.7	89.4	89.4	39.5	-	-	Total Labor Force	
1. กำลังแรงงานปัจจุบัน	1,460.2	8.9	316.2	359.8	239.7	200.2	47.5	139.0	89.3	39.5	-	-	1. Current labor force	
1.1 ผู้จบการศึกษา	1,420.4	8.9	315.8	355.9	235.9	196.5	46.7	134.3	87.2	39.0	-	-	1.1 Employed	
- ศึกษา	1,371.9	8.7	290.8	342.1	232.0	192.2	46.5	133.8	86.8	38.8	-	-	-At work	
- ไม่ทำงานแต่มีงานประจำ	48.5	0.2	25.0	13.8	3.9	4.3	0.2	0.5	0.4	0.2	-	-	-With job but not at work	
1.2 ผู้ว่างงาน	19.9	-	0.5	3.9	3.9	3.6	0.8	4.7	2.1	0.5	-	-	1.2 Unemployed	
- พยายามหาคำ	5.2	-	-	-	1.9	1.5	-	1.9	-	-	-	-	- Looking for work	
- ไม่ทำงานชั่วคราว/ไม่มีงานทำ	14.6	-	0.5	3.9	2.0	2.1	0.8	2.8	2.1	0.5	-	-	- Not looking/available for work	
2. กำลังแรงงานที่ว่างงาน	27.1	0.2	10.1	7.7	3.3	5.6	0.3	-	0.2	-	-	-	2. Seasonally inactive labor force	
ผู้ว่างงานทั้งหมด	6,154	13.4	206.6	87.7	157.6	76.6	23.9	22.2	11.7	15.8	-	0.1	Persons not in Labor Force	
1. หางานบ้าน	20.0	0.2	5.0	4.7	4.6	3.2	0.3	0.9	0.4	0.8	-	0.1	1. Household work	
2. เรียนหนังสือ	227.2	-	-	41.9	118.4	48.3	17.0	0.3	1.3	-	-	-	2. Studies	
3. สัมผัสงาน/ไม่สามารถทำงานได้	263.8	13.1	190.1	28.3	16.7	8.7	1.5	2.1	1.7	1.6	-	-	3. Too young/old/incapable of work	
4. อื่น ๆ	104.4	0.1	11.5	12.8	17.9	16.4	5.1	19.0	8.2	13.4	-	0.1	4. Others	
หญิง	2,297.4	47.1	724.4	424.4	390.3	315.7	42.3	183.8	93.2	75.7	-	-	FEMALE	
กลุ่มแรงงาน	1,215.1	13.7	284.9	269.1	165.6	172.2	23.5	160.6	72.8	52.6	-	-	Total Labor Force	
1. กำลังแรงงานปัจจุบัน	1,199.1	13.7	275.6	264.7	164.3	171.6	23.5	160.4	72.8	52.6	-	-	1. Current labor force	
1.1 ผู้จบการศึกษา	1,182.2	13.7	273.9	264.1	160.8	167.7	23.5	154.6	72.2	51.8	-	-	1.1 Employed	
- ศึกษา	1,151.8	13.5	260.1	254.0	158.1	164.9	23.3	154.4	71.7	51.8	-	-	-At work	
- ไม่ทำงานแต่มีงานประจำ	30.5	0.2	13.7	10.2	2.7	2.8	0.2	0.2	0.5	-	-	-	-With job but not at work	
1.2 ผู้ว่างงาน	16.9	-	1.7	0.6	3.5	3.8	-	5.9	0.6	0.8	-	-	1.2 Unemployed	
- พยายามหาคำ	2.4	-	0.1	-	0.4	0.3	-	1.4	-	0.1	-	-	- Looking for work	
- ไม่ทำงานชั่วคราว/ไม่มีงานทำ	14.5	-	1.6	0.6	3.1	3.5	-	4.5	0.6	0.7	-	-	- Not looking/available for work	
2. กำลังแรงงานที่ว่างงาน	15.9	0.1	9.3	4.4	1.3	0.6	-	0.2	-	-	-	-	2. Seasonally inactive labor force	
ผู้ว่างงานทั้งหมด	1,082.3	33.3	439.4	153.3	224.7	143.6	18.7	23.2	20.4	23.1	-	-	Persons not in Labor Force	
1. หางานบ้าน	417.4	5.1	163.9	94.1	67.2	53.8	6.2	13.7	10.5	2.6	-	-	1. Household work	
2. เรียนหนังสือ	266.0	-	-	39.8	141.9	72.2	9.9	-	1.8	0.5	-	-	2. Studies	
3. สัมผัสงาน/ไม่สามารถทำงานได้	328.7	28.0	267.6	16.1	5.8	7.0	0.5	1.0	0.7	1.9	-	-	3. Too young/old/incapable of work	
4. อื่น ๆ	70.2	0.2	7.9	5.3	9.7	10.6	2.1	8.4	7.4	18.1	-	-	4. Others	

∩ รวมผู้เรียนสั้น ∩ Including Short Course Vocational

ตารางที่ 3 จำนวนประชากรอายุ 15 ปีขึ้นไป จำแนกตามระดับการศึกษาที่สำเร็จ สถานภาพแรงงาน เพศ และเขตการปกครอง ภาคตะวันออกเฉียงเหนือ (ต่อ)

TABLE 3 POPULATION 15 YEARS AND OVER BY LEVEL OF EDUCATIONAL ATTAINMENT, LABOR FORCE STATUS, SEX AND AREA, NORTHEASTERN REGION (Contd)

สถานภาพแรงงาน	รวม	ไม่ การศึกษา No schooling	ต่ำกว่า ประถมศึกษา primary Incomplete	ประถม ศึกษา Primary	มัธยมศึกษา ตอนต้น Lower Secondary	Upper Secondary Level				Higher Level				อื่นๆ Others	ไม่ทราบ Unknown	LABOR FORCE STATUS
						General/Academic		Vocational		Academic		Technical Education				
						Academic	General	Academic	Teacher Training	Academic	Teacher Training	Technical Education	Teacher Training			
ยอดรวม	10,581.2	1,76.6	3,637.9	2,672.6	1,935.8	1,151.8	1,800	0.5	373.6	276.1	1,73.6	-	0.8	-	0.8	TOTAL
กำลังแรงงาน	6,797.6	48.0	1,942.0	2,043.8	1,071.5	857.2	1,148	-	338.6	242.8	138.6	-	0.2	-	0.2	Total Labor Force
1. กำลังแรงงานปัจจุบัน	6,597.0	46.3	1,841.2	1,992.3	1,040.3	846.8	1,140	-	336.9	240.5	138.6	-	-	-	-	1. Current labor force
1.1 ผู้มีงานทำ	6,509.4	46.1	1,839.8	1,976.1	1,014.5	829.3	1,131	-	323.3	233.2	134.1	-	-	-	-	1.1 Employed
- ทำงาน	6,202.5	41.7	1,685.8	1,873.9	995.8	807.9	1,110	-	322.7	231.8	131.9	-	-	-	-	- At work
- ไม่ทำงานแต่มีงานประจำ	307.0	4.4	154.0	102.2	18.7	21.4	2.1	-	0.6	1.4	2.2	-	-	-	-	- With job but not at work
1.2 ผู้ว่างงาน	87.5	0.2	1.3	16.2	25.8	17.5	0.9	-	13.6	7.3	4.6	-	-	-	-	1.2 Unemployed
- พยายามทำ	9.6	-	0.5	-	3.2	1.9	-	-	3.1	0.8	-	-	-	-	-	- Looking for work
- ไม่ทำงานชั่วคราวเพื่อหางาน	78.0	0.2	0.8	16.2	22.6	15.6	0.9	-	10.5	6.5	4.6	-	-	-	-	- Not looking/available for work
2. กำลังแรงงานที่รอฤดูกาล	200.6	1.7	100.8	51.6	31.2	10.4	0.8	-	1.8	2.2	-	-	0.2	-	0.2	2. Seasonally inactive labor force
ผู้ไม่อยู่ในกำลังแรงงาน	3,783.6	128.6	1,695.9	628.7	864.4	294.6	65.2	0.5	34.9	35.4	34.9	-	0.6	-	0.6	Persons not in Labor Force
1. ทำงานบ้าน	1,017.6	13.7	408.1	236.6	175.3	128.9	15.7	0.5	16.3	19.6	2.8	-	-	-	-	1. Household work
2. เรียนหนังสือ	914.5	-	-	214.8	567.1	92.1	39.1	-	-	1.5	-	-	-	-	-	2. Studies
3. มีเด็กหรือผู้สูงอายุไม่สามารถทำงานได้	1,563.8	114.9	1,235.3	110.0	52.6	36.2	4.6	-	4.4	2.6	2.8	-	0.4	-	0.4	3. Too young/old/incapable of work
4. อื่น ๆ	287.7	-	52.5	67.3	69.4	37.4	5.8	-	14.3	11.6	29.3	-	0.2	-	0.2	4. Others

/ Including Short Course Vocational

ตารางที่ 3 จำนวนประชากรอายุ 15 ปีขึ้นไป จำแนกตามระดับการศึกษาที่สำเร็จ สถานภาพแรงงาน เพศ และเขตการปกครอง ภาคตะวันออกเฉียงเหนือ (ต่อ)

TABLE 3 POPULATION 15 YEARS AND OVER BY LEVEL OF EDUCATIONAL ATTAINMENT, LABOR FORCE STATUS, SEX AND AREA, NORTHEASTERN REGION (Contd)

หน่วยนับใน : Thousands

ไตรมาสที่ 1/2561 : Quarter 1/2018

สถานภาพแรงงาน	รวม	ไม่ การศึกษา	ไม่ schooling	ไม่ complete	ต่ำกว่า primary	ประถมศึกษา Primary	มัธยมศึกษา ต่ำกว่า Secondary	มัธยมศึกษาตอนต้น				มัธยมศึกษาตอนปลาย				อื่นๆ/ Others	ไม่ทราบ Unknown	LABOR FORCE STATUS				
								Upper Secondary Level		Vocational		Teacher Training		Academic					Technical Education		Teacher Training	
								General/ Academic	General/ Vocational	Teacher Training	Teacher Training	Academic	Academic	Technical Education	Technical Education				Teacher Training	Teacher Training		
เพศชาย	10,581.2	176.6	1,935.8	3,637.9	2,672.6	1,430.0	1,151.8	180.0	0.5	373.6	278.1	173.6	0.8	0.8	0.2	TOTAL						
ชาย	5,104.5	85.9	999.4	1,616.2	1,430.0	999.4	524.8	109.1	-	138.9	161.8	68.3	-	-	-	MALE						
กำลังแรงงาน	3,783.6	18.9	658.4	1,081.1	1,182.6	658.4	438.9	127.5	-	127.5	149.2	45.9	-	-	-	Total Labor Force						
1. กำลังแรงงานปัจจุบัน	3,675.6	18.6	640.2	1,025.4	1,157.0	640.2	434.4	80.9	-	126.3	147.0	45.9	-	-	-	1. Current labor force						
1.1 ผู้จ้างทำ	3,623.1	18.4	622.3	1,024.1	1,144.5	622.3	426.7	80.3	-	123.7	140.2	43.0	-	-	-	1.1 Employed						
- ช่างงาน	3,438.6	15.3	612.9	926.8	1,086.3	612.9	414.0	78.8	-	123.7	138.9	41.8	-	-	-	- At work						
- ไม่ทำงานแต่มีงานประจำ	184.6	3.1	97.3	97.3	58.2	9.5	12.8	1.4	-	-	-	1.2	-	-	-	- With job but not at work						
1.2 ผู้ว่างงาน	52.5	0.2	17.9	1.3	12.5	17.9	7.7	0.7	-	2.6	6.8	2.8	-	-	-	1.2 Unemployed						
- พยายามทำ	6.6	-	2.8	0.5	-	2.8	1.1	-	-	1.4	0.8	-	-	-	-	- Looking for work						
- ไม่ทำงานที่พร้อมที่จะทำงาน	45.9	0.2	15.1	0.8	12.5	15.1	6.6	0.7	-	1.2	6.0	2.8	-	-	-	- Not looking/available for work						
2. กำลังแรงงานที่ว่างงาน	108.0	0.3	18.2	55.7	23.5	18.2	4.5	0.2	-	1.3	2.2	-	-	-	-	2. Seasonally/inactive labor force						
ผู้ว่างงานที่ไม่ได้ลงทะเบียน	1,320.9	37.0	341.0	535.1	247.4	341.0	85.9	28.0	-	11.3	12.7	22.4	-	-	-	Persons not in Labor Force						
1. พักงาน	31.9	1.2	2.2	8.7	12.5	2.2	5.9	-	-	-	1.5	-	-	-	-	1. Household work						
2. เรียนหนังสือ	419.5	-	254.0	-	112.2	254.0	30.4	21.4	-	-	1.5	-	-	-	-	2. Studies						
3. ยังศึกษาอยู่แต่ไม่สามารถทำงานได้	685.9	35.8	38.5	500.1	74.4	38.5	25.3	4.0	-	2.5	2.5	2.8	-	-	-	3. Too young/old/incapable of work						
4. อื่น ๆ	183.6	-	46.3	26.3	48.4	46.3	24.2	2.6	-	8.8	7.2	19.6	-	-	-	4. Others						
หญิง	5,476.7	120.7	936.4	2,021.7	1,242.5	936.4	627.1	70.9	0.5	234.7	116.3	105.3	-	-	-	TOTAL						
หญิง	3,014.0	29.1	413.0	860.9	861.3	413.0	418.3	33.7	-	211.1	93.6	92.8	-	-	-	Female						
1. กำลังแรงงานปัจจุบัน	2,921.3	27.8	400.1	815.8	835.2	400.1	412.4	33.1	-	210.6	93.6	92.8	-	-	-	Total Labor Force						
1.1 ผู้จ้างทำ	2,886.3	27.8	392.1	815.8	831.6	392.1	402.6	32.8	-	199.6	93.0	91.0	-	-	-	1. Current labor force						
- ช่างงาน	2,763.9	26.5	382.9	759.0	787.6	382.9	393.9	32.1	-	199.1	92.9	90.1	-	-	-	1.1 Employed						
- ไม่ทำงานแต่มีงานประจำ	122.4	1.3	9.3	56.8	44.0	9.3	8.7	0.7	-	0.6	0.2	1.0	-	-	-	- At work						
1.2 ผู้ว่างงาน	35.0	-	7.9	-	3.7	7.9	9.9	0.3	-	11.0	0.5	1.8	-	-	-	- With job but not at work						
- พยายามทำ	3.0	-	0.4	-	-	0.4	0.9	-	-	1.7	-	-	-	-	-	1.2 Unemployed						
- ไม่ทำงานที่พร้อมที่จะทำงาน	32.0	-	7.6	-	3.7	7.6	9.0	0.3	-	9.3	0.5	1.8	-	-	-	- Looking for work						
2. กำลังแรงงานที่ว่างงาน	92.6	1.3	13.0	45.2	26.0	13.0	5.9	0.6	-	0.5	-	-	-	-	-	- Not looking/available for work						
ผู้ว่างงานที่ไม่ได้ลงทะเบียน	2,462.7	91.6	523.4	1,160.8	381.3	523.4	208.7	37.2	0.5	23.6	22.7	12.5	-	-	-	2. Seasonally/inactive labor force						
1. พักงาน	985.7	12.5	173.0	399.5	224.2	173.0	123.0	15.7	-	16.3	18.1	2.8	-	-	-	Persons not in Labor Force						
2. เรียนหนังสือ	495.1	-	313.2	-	102.6	313.2	61.7	17.7	-	-	-	-	-	-	-	1. Household work						
3. ยังศึกษาอยู่แต่ไม่สามารถทำงานได้	877.9	79.1	14.1	735.1	35.6	14.1	10.9	0.6	-	1.8	0.1	-	-	-	-	2. Studies						
4. อื่น ๆ	104.1	-	23.1	26.2	19.0	23.1	13.2	3.2	-	5.4	4.4	9.7	-	-	-	3. Too young/old/incapable of work						

√ รวมผู้ลงทะเบียน √ Including Short Course Vocational

ตารางที่ 4 จำนวนผู้จ้างงาน จำแนกตามระดับการศึกษาที่สำเร็จ อาชีพ ภาคตะวันออกเฉียงเหนือ

TABLE 4 EMPLOYED PERSONS BY LEVEL OF EDUCATIONAL ATTAINMENT, OCCUPATION, NORTHEASTERN REGION

อาชีพ Occupation	รวม Total	ไม่มี การศึกษา No schooling	ต่ำกว่า ประถมศึกษา Incomplete primary	ระดับ ประถมศึกษา Primary	ระดับประถมศึกษาตอนต้น Upper Secondary Level			อุดมศึกษา Higher Level			อื่นๆ Others	ไม่ทราบ Unknown	OCCUPATION	
					ต่ำกว่า มัธยมศึกษา Lower Secondary	สามัญ General/ Academic	อาชีวศึกษา Vocational	อาชีวศึกษา Teacher Training	อาชีวศึกษา Academic	อาชีวศึกษา Higher Technical Education				อาชีวศึกษา Teacher Training
					1,411.1	1,193.6	183.3	0.2	612.2	392.6				224.9
1. ผู้จัดการข้าราชการระดับอาวุโส และผู้บริหารอาวุโส Senior government officials and senior executives	256.8	-	31.2	47.4	69.5	5.5	-	51.6	15.8	5.6	-	1. managers, senior officials and Legislators		
2. ผู้ประกอบการอิสระทั้งหมด All self-employed	389.6	-	2.9	2.3	17.5	1.6	-	167.2	35.2	155.1	-	2. Professionals		
3. เจ้าหน้าที่เทคนิคและผู้ประกอบการวิชาชีพ ที่ปฏิบัติงานกันต่างๆ Technical staff and professional workers	195.3	0.2	4.6	8.1	18.3	8.0	-	92.0	47.1	8.0	-	3. Technicians and associate professionals		
4. เสมียน Clerks	210.6	0.1	2.9	2.6	33.6	10.3	-	101.5	37.6	9.5	-	4. Clerks		
5. พนักงานบริการและผู้จำหน่ายสินค้า Service workers and retail sales assistants	1,512.5	9.1	275.6	297.0	349.6	56.4	0.2	125.9	90.5	27.1	-	5. Service workers and sell goods		
6. ผู้ปฏิบัติงานที่มีฝีมือในด้านการเกษตร ที่ไม่ใช่และประมง Skilled agricultural, forest and fishery workers	4,051.3	34.4	1,553.6	1,390.7	972.7	43.7	-	56.7	53.7	8.8	-	6. Skilled agricultural forest and fishery workers		
7. ช่างฝีมือ และผู้ปฏิบัติงานที่เกี่ยวข้อง Craft and related occupations	927.4	7.5	222.9	284.7	107.9	32.5	-	21.3	68.9	6.2	-	7. Craft and associate professionals		
8. ผู้ควบคุมเครื่องจักรโรงงานและเครื่องจักร และผู้ปฏิบัติงานด้านการประกอบ เครื่องจักร Plant and machine controllers and assemblers	456.2	1.5	48.9	144.3	104.6	11.5	-	7.4	24.5	3.7	-	8. Plant and machine controllers and assemblers		
9. ผู้ประกอบอาชีพงานพื้นฐาน Elementary occupations	1,112.4	15.9	286.8	419.0	119.8	13.9	-	8.6	19.3	0.9	-	9. Elementary occupations		
10. คนงานผู้ไม่มีชื่อในหมวดอื่น Workers not classifiable by occupation	-	-	-	-	-	-	-	-	-	-	-	10. Workers not classifiable by occupation		

1/ รวมอาชีพประมง 1/ Including Short Course Vocational

ตารางที่ 4 จำนวนผู้จ้างงาน จำแนกตามระดับการศึกษาที่สำเร็จ อาชีพ และเพศ ภาคตะวันออกเฉียงเหนือ
TABLE 4 EMPLOYED PERSONS BY LEVEL OF EDUCATIONAL ATTAINMENT, OCCUPATION AND SEX, NORTHEASTERN REGION

หน่วยนับเป็น : in thousands

อาชีพ Occupation	รวม Total	ไม่มี การศึกษา No schooling	ต่ำกว่า ประถมศึกษา Incomplete primary	ประถมศึกษา Primary	ระดับศึกษาตอนต้น Upper Secondary Level				ทุติยศึกษา Higher Level				อื่นๆ Others	ไม่ทราบ Unknown	อาชีพ Occupation
					มัธยมศึกษา ตอนต้น Lower Secondary	สามัญ General/ Academic	อาชีวศึกษา อาชีวศึกษา Vocational Technical	ครู Teacher Training	อาชีวศึกษา ตอนต้น Higher Technical Education	ปริญญาตรี Academic	ปริญญาโท Higher Technical Education	ปริญญาเอก Teacher Training			
ชาย MALE	5,063.5	27.2	1,339.8	1,800.4	989.2	623.3	127.0	0.2	258.9	227.4	82.0	-	-	-	1. managers, senior officials and legislators
1. ผู้ศึกษา ข้าราชการระดับอาวุโส และระดับต้นตอนจบ	194.6	-	30.2	41.3	20.7	52.8	4.9	-	32.4	8.1	4.2	-	-	-	2. Professionals
2. ผู้ประกอบอาชีพด้านต่างๆ	142.2	-	2.0	1.7	6.2	4.7	1.2	-	66.7	10.3	49.4	-	-	-	3. Technicians and associate professionals
3. เจ้าหน้าที่เทคนิคและผู้ประกอบวิชาชีพที่เกี่ยวข้องกันด้านต่างๆ	92.1	-	3.4	3.8	6.0	11.6	6.2	-	35.6	22.4	3.0	-	-	-	4. Clerks
4. เสาปูน	62.8	-	1.2	1.3	4.3	14.4	4.6	-	20.1	11.6	5.3	-	-	-	5. Service workers and sell goods workers
5. พนักงานบริการและผู้จำหน่ายสินค้า	575.3	2.5	91.0	116.6	113.7	1229	25.4	0.2	51.1	44.4	7.6	-	-	-	6. Skilled agricultural forest and fishery workers
6. ผู้ปฏิบัติงานที่มีฝีมือในด้านเกษตรที่ไม่ใช่ และช่าง	2,360.1	13.4	901.1	778.9	353.8	210.9	33.0	-	24.2	39.6	5.2	-	-	-	7. Craft and associate professionals
7. ช่างฝีมือ และผู้ปฏิบัติงานที่เกี่ยวข้อง	641.1	2.5	123.7	203.8	129.7	69.3	29.6	-	16.9	60.8	4.7	-	-	-	8. Plant and machine controllers and assemblers
8. ผู้ควบคุมเครื่องจักรโรงงานและเครื่องจักร และผู้ปฏิบัติงานที่เกี่ยวเนื่อง	317.3	0.6	39.9	103.5	72.9	65.2	10.1	-	6.5	16.0	2.6	-	-	-	9. Elementary occupations
9. ผู้ประกอบอาชีพงานพื้นฐาน	658.2	8.3	147.5	289.5	151.0	71.4	11.9	-	4.4	14.1	0.1	-	-	-	10. Workers not classifiable by occupation
10. คนงานซึ่งมีฝีมือไม่แน่นอน	-	-	-	-	-	-	-	-	-	-	-	-	-	-	
หญิง FEMALE	4,068.5	41.4	1,089.6	1,095.7	552.9	570.3	56.4	-	354.2	165.2	142.9	-	-	-	1. managers, senior officials and legislators
1. ผู้ศึกษา ข้าราชการระดับอาวุโส และระดับต้นตอนจบ	62.2	-	1.0	6.0	9.6	16.7	0.6	-	19.2	7.8	1.4	-	-	-	2. Professionals
2. ผู้ประกอบอาชีพด้านต่างๆ	247.5	-	0.9	0.6	1.7	12.8	0.4	-	100.5	24.8	105.8	-	-	-	3. Technicians and associate professionals
3. เจ้าหน้าที่เทคนิคและผู้ประกอบวิชาชีพที่เกี่ยวข้องกันด้านต่างๆ	103.2	0.2	1.2	4.3	2.9	6.7	1.7	-	58.4	24.7	5.1	-	-	-	4. Clerks
4. เสาปูน	147.9	0.1	1.7	1.4	8.2	19.2	5.7	-	81.4	26.0	4.2	-	-	-	5. Service workers and sell goods workers
5. พนักงานบริการและผู้จำหน่ายสินค้า	937.2	6.6	184.6	180.4	167.4	226.8	31.0	-	74.8	46.1	19.5	-	-	-	6. Skilled agricultural forest and fishery workers
6. ผู้ปฏิบัติงานที่มีฝีมือในด้านเกษตรที่ไม่ใช่ และช่าง	1,691.2	21.0	652.5	611.8	203.2	161.8	10.7	-	12.5	14.0	3.6	-	-	-	7. Craft and associate professionals
7. ช่างฝีมือ และผู้ปฏิบัติงานที่เกี่ยวข้อง	286.4	5.0	99.3	80.9	45.9	38.6	2.9	-	4.4	8.0	1.4	-	-	-	8. Plant and machine controllers and assemblers
8. ผู้ควบคุมเครื่องจักรโรงงานและเครื่องจักร และผู้ปฏิบัติงานที่เกี่ยวเนื่อง	138.9	0.9	9.0	40.8	37.0	39.3	1.4	-	0.9	8.5	1.1	-	-	-	9. Elementary occupations
9. ผู้ประกอบอาชีพงานพื้นฐาน	454.2	7.6	139.4	169.4	77.1	48.5	2.0	-	4.3	5.2	0.8	-	-	-	10. Workers not classifiable by occupation
10. คนงานซึ่งมีฝีมือไม่แน่นอน	-	-	-	-	-	-	-	-	-	-	-	-	-	-	

/ รวมอาชีพเสาปูน / Including Short Course Vocational

ตารางที่ 4 จำนวนผู้จ้างทำ งานตามระดับการศึกษาที่ต่าง ๆ อาชีพ เพศ และเขตภาคกลาง ภาคตะวันออกเฉียงเหนือ (ต่อ)

TABLE 4 EMPLOYED PERSONS BY LEVEL OF EDUCATIONAL ATTAINMENT, OCCUPATION, SEX AND AREA, NORTHEASTERN REGION (Contd.)

เขตเทศบาล MUNICIPAL AREA

หน่วยนับ: ใน Thousands

อาชีพ Occupation	รวม Total	ไม่ มีการศึกษา No schooling	ต่ำกว่า ประถมศึกษา Incomplete primary	ประถมศึกษา Primary	ระดับมัธยมศึกษา Upper Secondary Level			อุดมศึกษา Higher Level			อื่น ๆ Others	ไม่ทราบ Unknown	OCCUPATION	
					มัธยมศึกษา ตอนต้น Lower Secondary	สามัญ General/ Academic	อาชีวศึกษา Vocational	มัธยมศึกษา Teacher Training	อุดมศึกษา Academic	อุดมศึกษา Higher Technical Education				ครูฝึก Teacher Training
รวมทั้งรวม	2,402.6	22.5	396.6	364.3	70.2	0.2	288.9	159.3	90.9	-	-	TOTAL		
ชาย	1,420.4	8.9	315.8	196.5	46.7	0.2	134.3	87.2	39.0	-	-	MALE		
1. ผู้จัดการข้าราชการระดับอาวุโส และผู้บริหารอาวุโส	56.5	-	6.5	8.1	9.0	1.4	-	3.9	2.4	-	-	1. managers, senior officials and Legislators		
2. ผู้ประกอบวิชาชีพด้านต่าง ๆ	69.6	-	1.7	0.8	1.7	0.5	-	5.4	23.1	-	-	2. Professionals		
3. เจ้าหน้าที่เทคนิคและผู้ประกอบวิชาชีพ ที่เกี่ยวข้องกันต่างๆ	48.2	-	1.6	1.1	4.8	3.5	-	9.4	2.1	-	-	3. Technicians and associate professionals		
4. เสมียน	29.9	-	0.6	1.1	7.6	3.4	-	4.6	1.1	-	-	4. Clerks		
5. พนักงานบริการและผู้จำหน่ายสินค้า	276.6	1.5	36.3	50.5	66.3	16.2	28.8	23.7	6.2	-	-	5. Service workers and sell goods		
6. ผู้ปฏิบัติงานที่มีฝีมือในด้านการเกษตร ป่าไม้ และประมง	487.4	2.8	189.1	155.9	42.8	5.8	5.6	6.0	1.5	-	-	6. Skilled agricultural forest and fishery workers		
7. ข้าราชการ และผู้ปฏิบัติงานที่เกี่ยวข้อง	205.8	1.8	33.4	54.8	28.2	9.1	8.7	26.7	2.4	-	-	7. Craft and associate professionals		
8. ผู้ควบคุมเครื่องจักรโรงงานและเครื่องจักร และผู้ปฏิบัติงานด้านการประกอบ	89.0	-	14.8	22.7	17.3	4.3	2.2	4.6	0.1	-	-	8. Plant and machine controllers and assemblers		
9. ผู้ประกอบอาชีพช่างพื้นฐาน	157.5	2.8	31.8	60.9	19.0	2.6	1.3	3.0	0.1	-	-	9. Elementary occupations		
10. คนงานที่มีฝีมือเป็นระยะสั้น	-	-	-	-	-	-	-	-	-	-	-	10. Workers not classifiable by occupation		

✓ รวมอาชีพระยะสั้น ✓ Including Short Course Vocational

ตารางที่ 4 จำนวนผู้จ้างทำ งานตามระดับการศึกษาที่ต่าง ๆ อาชีพ เพศ และเขตการปกครอง ภาคตะวันออกเฉียงเหนือ (ต่อ)
 TABLE 4 EMPLOYED PERSONS BY LEVEL OF EDUCATIONAL ATTAINMENT, OCCUPATION, SEX AND AREA, NORTHEASTERN REGION (Contd.)

เขตเทศบาล MUNICIPAL AREA

อาชีพ Occupation	รวม Total	ไม่มี การศึกษา No schooling	ผู้ จ้าง ไม่ ครบ การศึกษา Incomplete primary	ประถมศึกษา Primary	ระดับการศึกษา Lower Secondary			ระดับมัธยมศึกษาตอนต้น Upper Secondary Level			อุดมศึกษา Higher Level			ไม่ทราบ Unknown	อื่นๆ Others	อาชีพ- การศึกษา Teacher Training	อาชีพ- การศึกษา Higher Technical Education	OCCUPATION
					ไม่ มี การศึกษา Lower Secondary	มัธยมศึกษา ตอนต้น Lower Secondary	มัธยมศึกษา ตอนต้น General/ Academic	มัธยมศึกษา ตอนต้น General/ Academic	อาชีวศึกษา Vocational ศึกษา Vocational	อาชีวศึกษา Teacher Training	อาชีวศึกษา Teacher Training	อาชีวศึกษา Teacher Training						
					160.8	264.1	273.9	167.7	23.5	-	154.6	72.2	51.8					
หญิง Female	1,182.2	13.7	273.9	264.1	160.8	167.7	23.5	-	154.6	72.2	51.8	-	-	-	-	-	1. managers, senior officials and Legislators	
1. ผู้จัดการข้าราชการระดับอาวุโส และผู้บริหารหน่วยงาน และผู้บริหารหน่วยงาน และผู้บริหารหน่วยงาน	23.6	-	0.2	2.0	2.0	5.1	0.6	-	9.6	3.5	0.6	-	-	-	-	-	2. Professionals	
2. ผู้ประกอบการค้าปลีกต่างๆ	103.6	-	-	0.2	-	0.9	0.4	-	42.6	19.6	39.9	-	-	-	-	-	3. Technicians and associate professionals	
3. เจ้าหน้าที่เทคนิคและผู้ประกอบการวิชาชีพ ที่เกี่ยวข้องในด้านต่างๆ	40.8	0.2	0.8	0.8	1.1	3.9	1.7	-	21.4	10.2	0.8	-	-	-	-	-	4. Clerks	
4. เสมียน	60.8	0.1	0.9	1.4	0.8	6.4	1.4	-	36.8	12.0	1.0	-	-	-	-	-	5. Service workers and sell goods	
5. พนักงานบริการและผู้จำหน่ายสินค้า	383.8	3.0	74.6	70.5	67.9	91.0	12.9	-	36.9	19.9	7.2	-	-	-	-	-	6. Skilled agricultural forest and fishery workers	
6. ผู้ปฏิบัติงานที่มีฝีมือในกิจการเกษตร ป่าไม้ และประมง	347.1	4.9	138.8	121.5	45.4	29.7	2.6	-	0.5	2.5	1.1	-	-	-	-	-	7. Craft and associate professionals	
7. ช่างฝีมือ และผู้ปฏิบัติงานที่เกี่ยวข้อง	79.8	1.4	23.7	21.3	12.5	13.9	1.7	-	2.8	1.5	0.9	-	-	-	-	-	8. Plant and machine controllers and assemblers	
8. ผู้ควบคุมเครื่องจักรโรงงานและเครื่องจักร และผู้ปฏิบัติงานด้านการประกอบ	32.8	0.9	3.3	9.2	8.3	7.1	1.4	-	0.9	1.6	0.2	-	-	-	-	-	9. Elementary occupations	
9. ผู้ประกอบอาชีพงานพื้นฐาน	110.1	3.2	31.6	37.2	22.8	9.8	0.8	-	3.1	1.5	0.1	-	-	-	-	-	10. Workers not classifiable by occupation	
10. คนงานซึ่งมีลักษณะไม่แน่นอน	-	-	-	-	-	-	-	-	-	-	-	-	-	-	-	-	-	

✓ รวมอาชีพประมง ✓ Including Short Course Vocational

ตารางที่ 4 จำนวนผู้จ้างทำ งานตามระดับการศึกษาที่สำเร็จ อาชีพ เพศ และเขตภาคของ ภาคตะวันออกเฉียงเหนือ (ต่อ)
 TABLE 4 EMPLOYED PERSONS BY LEVEL OF EDUCATIONAL ATTAINMENT, OCCUPATION, SEX AND AREA, NORTHEASTERN REGION (Contd.)

อาชีพ Occupation	รวม Total	ไม่มี การศึกษา No schooling	ไม่ สามารถ อ่านเขียน Incomplete primary	ต่ำกว่า ประถมศึกษา primary	ประถมศึกษา Primary	ระดับมัธยมศึกษา Upper Secondary Level			อุดมศึกษา Higher Level			อื่นๆ Others	ไม่ทราบ Unknown	อาชีพ Occupation
						มัธยมศึกษา ตอนต้น Lower Secondary	สามัญ ศึกษา General/ Academic	อาชีวศึกษา Vocational Education	มัธยมศึกษา ตอนต้น Lower Secondary	สามัญ ศึกษา General/ Academic	อาชีวศึกษา Vocational Education			
รวมทั้งรวม Total	6,509.4	46.1	1,839.8	1,976.1	1,014.5	829.3	113.1	323.3	233.2	134.1	-	-	-	TOTAL
ชาย Male	3,623.1	18.4	1,024.1	1,144.5	622.3	426.7	80.3	123.7	140.2	43.0	-	-	-	MALE
1. ผู้ศึกษา การอาชีวศึกษา และยังไม่จบการศึกษา และยังไม่จบการศึกษา และยังไม่จบการศึกษา	138.1	-	23.7	33.2	14.9	43.8	3.5	12.9	4.2	1.8	-	-	-	1. managers, senior officials and Legislators
2. ผู้ประกอบวิชาชีพด้านต่างๆ	72.6	-	0.3	0.9	5.9	3.0	0.7	30.6	5.0	26.3	-	-	-	2. Professionals
3. เจ้าหน้าที่เทคนิคและผู้ประกอบวิชาชีพ ที่เกี่ยวข้องกับช่างภาพ	44.0	-	1.9	2.7	3.1	6.9	2.7	12.9	13.0	0.9	-	-	-	3. Technicians and associate professionals
4. เติมน้ำมัน	32.9	-	0.6	0.2	2.2	6.9	1.2	10.6	6.9	4.2	-	-	-	4. Clerks
5. พนักงานบริการและผู้จำหน่ายสินค้า	298.8	1.0	54.7	66.1	66.7	56.6	9.2	22.4	20.8	1.4	-	-	-	5. Service workers and sell goods
6. ผู้ปฏิบัติงานที่มีฝีมือในด้านการเกษตร ป่าไม้ และประมง	1,872.7	10.6	711.9	623.1	275.9	168.1	27.2	18.6	33.6	3.6	-	-	-	6. Skilled agricultural forest and fishery workers
7. ช่างฝีมือ และผู้ปฏิบัติงานที่เกี่ยวข้อง	435.2	0.7	90.3	149.0	88.9	41.1	20.5	8.3	34.1	2.3	-	-	-	7. Craft and associate professionals
8. ผู้ควบคุมเครื่องจักรโรงงานและเครื่องจักร และช่างผู้ปฏิบัติงานด้านการประกอบ	228.3	0.6	25.1	80.8	49.9	47.9	5.8	4.3	11.4	2.5	-	-	-	8. Plant and machine controllers and assemblers
9. ผู้ประกอบอาชีพทางพื้นฐาน	508.6	5.5	115.7	188.6	114.9	52.4	9.3	3.2	11.1	-	-	-	-	9. Elementary occupations
10. คนงานที่มีฝีมือเป็นระดับขั้น	-	-	-	-	-	-	-	-	-	-	-	-	-	10. Workers not classifiable by occupation

รวมอาชีพระยะสั้น / Including Short Course Vocational

ตารางที่ 4 จำนวนผู้จ้างทำ งานตามระดับการศึกษาที่สำเร็จ อาชีพ เพศ และเขตภาคของ ภาคตะวันออกเฉียงเหนือ (ต่อ)

อาชีพ	เขตพัฒนา NON-MUNICIPAL AREA										รวม	ไม่มี การศึกษา	ไม่มีการศึกษา	ไม่สมบูรณ์	ระดับประถมศึกษา				ระดับมัธยมศึกษา				อื่นๆ	ไม่ทราบ	อาชีพ	
	Primary	Lower Secondary	General/Academic	Vocational	Teacher Training	Academic	Higher Technical Education	Higher Level	Teacher Training	Others					Unknown	Occupation	Female									
																		Primary	Lower Secondary	General/Academic	Vocational	Teacher Training				Academic
หญิง	815.8	392.1	402.6	32.8	-	199.6	93.0	91.0	-	-	-	-	-	-	-	-	-	-	-	-	-	-	-	-	-	-
1. ผู้ศึกษาข้าราชการระดับอาวุโส และผู้ปฏิบัติงานหลาย	0.9	7.6	11.6	-	-	9.6	4.3	0.7	-	-	-	-	-	-	-	-	-	-	-	-	-	-	-	-	-	-
2. ผู้ประกอบวิชาชีพด้านต่างๆ	0.9	1.7	11.9	-	-	57.9	5.2	65.9	-	-	-	-	-	-	-	-	-	-	-	-	-	-	-	-	-	-
3. เจ้าหน้าที่เทคนิคและผู้ประกอบการวิชาชีพที่เกี่ยวข้องกันด้านต่างๆ	0.3	1.9	2.8	-	-	35.0	14.6	4.3	-	-	-	-	-	-	-	-	-	-	-	-	-	-	-	-	-	-
4. เสมียน	0.8	7.4	12.8	4.3	-	44.6	14.1	3.2	-	-	-	-	-	-	-	-	-	-	-	-	-	-	-	-	-	-
5. พนักงานบริการและผู้จำหน่ายสินค้า	110.1	99.4	135.8	18.1	-	37.9	26.3	12.3	-	-	-	-	-	-	-	-	-	-	-	-	-	-	-	-	-	-
6. ผู้ปฏิบัติงานที่มีฝีมือในกิจการเกษตร ปลูกไม้ และปศุสัตว์	513.8	157.8	132.1	8.1	-	12.0	11.5	2.5	-	-	-	-	-	-	-	-	-	-	-	-	-	-	-	-	-	-
7. ข้าราชการ และผู้ปฏิบัติงานที่เกี่ยวข้อง	75.5	33.4	24.8	1.1	-	1.5	6.5	0.5	-	-	-	-	-	-	-	-	-	-	-	-	-	-	-	-	-	-
8. ผู้ควบคุมเครื่องจักรโรงงานและเครื่องจักร และผู้ปฏิบัติงานด้านการประกอบ	5.7	28.7	32.2	-	-	-	6.9	1.0	-	-	-	-	-	-	-	-	-	-	-	-	-	-	-	-	-	-
9. ผู้ประกอบอาชีพงานพื้นฐาน	107.7	54.4	38.7	1.2	-	1.1	3.8	0.7	-	-	-	-	-	-	-	-	-	-	-	-	-	-	-	-	-	-
10. คนงานผู้ที่มีฝีมือในโรงงาน	-	-	-	-	-	-	-	-	-	-	-	-	-	-	-	-	-	-	-	-	-	-	-	-	-	-

✓ รวมอาชีพวิชาชีพ / Including Short Course Vocational

ตารางที่ 5 จำนวนผู้จบการศึกษาตามระดับการศึกษาที่สำเร็จ อุตสาหกรรม ภาคตะวันออกเฉียงเหนือ
TABLE 5 EMPLOYED PERSONS BY LEVEL OF EDUCATIONAL ATTAINMENT, INDUSTRY, NORTHEASTERN REGION

อุตสาหกรรม Industry	รวม Total	ไม่มี การศึกษา No schooling	ไม่ จบ การศึกษา Incomplete primary	ประถมศึกษา Primary	มัธยมศึกษาตอนต้น Upper Secondary Level				อุดมศึกษา Higher Level				อื่นๆ Others ^{1/}	ไม่ทราบ Unknown	INDUSTRY
					มัธยมศึกษา ตอนต้น Lower Secondary	สามัญ General/ Academic	อาชีว- ศึกษา Vocational	สาขาวิชา- การศึกษา Teacher Training	สาขาวิชาการ Academic	สาขาวิชาชีพ Technical Education	สาขาวิชา- การศึกษา Teacher Training				
												1,411.1			
อุตสาหกรรม	9,112.0	68.6	2,429.5	2,596.1	1,411.1	1,193.6	183.3	0.2	612.2	392.6	224.9	-	-	TOTAL	
1. เกษตรกรรม ทั่วไป และ การประมง	4,520.3	42.6	1,701.7	1,550.0	632.4	400.1	48.1	-	37.9	63.2	9.4	-	-	- 1. Agriculture, forestry and fishing	
2. การทำเหมืองแร่ และ หินอ่อน	10.8	-	1.1	5.3	2.4	0.1	-	-	0.5	1.4	-	-	-	- 2. Mining and quarrying	
3. การผลิต	846.0	7.9	174.3	230.3	185.3	146.3	18.3	-	37.2	44.4	5.1	-	-	- 3. Manufacturing	
4. ไฟฟ้า ก๊าซ ไอน้ำ และ ระบบปรับอากาศ	246.6	-	0.3	4.3	3.9	2.1	0.5	-	6.3	9.2	0.1	-	-	- 4. Electricity, gas, steam and air conditioning supply	
5. การซ่อมแซม การจัดการ และการปรับปรุงพื้นที่ ของเสีย และ สิ่งมีพิษ	13.4	-	1.2	5.9	0.4	0.8	0.8	-	2.9	2.0	-	-	-	- 5. Water supply; sewerage, waste management and remediation activities	
6. การก่อสร้าง	542.4	2.5	122.5	222.3	110.5	57.7	8.8	-	5.3	12.0	0.9	-	-	- 6. Construction	
7. การขนส่ง และการขายปลีก การซ่อมยานยนต์	1,285.1	9.7	236.9	247.5	258.5	238.2	58.4	-	117.5	103.1	15.3	-	-	- 7. Wholesale and retail trade; repair of motor vehicles and motorcycles	
8. การขนส่ง และ สถานีที่ให้บริการ	109.5	0.2	21.3	28.1	16.7	23.9	4.9	-	5.8	5.2	3.5	-	-	- 8. Transportation and storage	
9. ที่พักแรม และ บริการด้านอาหาร	450.5	3.8	89.5	112.3	88.3	105.1	10.8	0.2	23.7	20.8	2.0	-	-	- 9. Accommodation and food service activities	
10. ข้อมูล การสื่อสาร และการสื่อสาร	15.0	-	0.4	0.2	1.9	2.1	-	-	7.5	2.5	0.4	-	-	- 10. Information and communication	
11. กิจกรรมทางการเงินและการประกันภัย	50.3	-	0.3	1.8	2.3	6.8	1.0	-	30.4	5.6	2.2	-	-	- 11. Financial and insurance activities	
12. กิจกรรมอสังหาริมทรัพย์	12.9	-	1.3	0.8	0.4	1.1	-	-	7.8	0.2	1.3	-	-	- 12. Real estate activities	
13. กิจกรรมทางวิชาชีพ วิทยาศาสตร์ และ เทคโนโลยี	26.5	-	0.3	2.2	1.3	2.8	1.2	-	15.2	2.8	0.7	-	-	- 13. Professional, scientific and technical activities	
14. กิจกรรมการบริการและการบริการขั้นต้น	40.1	0.1	7.5	7.9	4.9	14.6	0.9	-	2.6	1.6	-	-	-	- 14. Administrative and support service activities	
15. การบริหารราชการ การป้องกันประเทศ การป้องกันสังคม	442.9	-	26.9	41.2	34.8	92.8	20.9	-	147.9	55.1	23.5	-	-	- 15. Public administration and defence; compulsory social security	
16. การศึกษา	312.2	-	4.3	12.6	11.6	9.6	1.5	-	119.7	12.1	140.9	-	-	- 16. Education	
17. กิจกรรมด้านสุขภาพและงานสังคมสงเคราะห์	153.0	0.2	2.6	8.0	8.5	38.3	3.2	-	32.4	41.3	18.4	-	-	- 17. Human health and social work activities	
18. ศิลปะ ความบันเทิง และ นันทนาการ	62.2	0.1	10.4	22.2	11.4	10.2	1.0	-	5.0	0.9	1.1	-	-	- 18. Arts, entertainment and recreation	
19. กิจกรรมบริการด้านอื่น ๆ	168.7	1.3	29.1	50.5	33.6	36.2	3.1	-	5.8	8.7	0.3	-	-	- 19. Other service activities	
20. กิจกรรมการจ้างงานในครัวเรือนส่วนบุคคล การผลิตสินค้าและบริการที่ทำขึ้นเองซึ่งใช้ในครัวเรือน	23.7	0.1	6.5	8.6	2.1	4.9	0.1	-	1.0	0.5	-	-	-	- 20. Activities of households as employers; undifferentiated goods and services-producing activities of households for own use	
21. กิจกรรมขององค์กรระหว่างประเทศ	-	-	-	-	-	-	-	-	-	-	-	-	-	- 21. Activities of extraterritorial organizations and bodies	
22. ไม่ทราบ	-	-	-	-	-	-	-	-	-	-	-	-	-	- 22. Unknown	

^{1/} รวมวิชาชีพสั้น ๆ Including Short Course Vocational

ตารางที่ 5 จำนวนผู้จ้างงาน จำแนกตามระดับการศึกษาที่สำเร็จ อุตสาหกรรม และเพศ ภาคตะวันออกเฉียงเหนือ

TABLE 5 EMPLOYED PERSONS BY LEVEL OF EDUCATIONAL ATTAINMENT, INDUSTRY AND SEX, NORTHEASTERN REGION

อุตสาหกรรม Industry	รวม Total	ไม่ การศึกษา No schooling	บางส่วน การศึกษา Incomplete primary	ประถมศึกษา Primary	มัธยมศึกษาตอนปลาย Upper Secondary Level					อุดมศึกษา Higher Education			อื่นๆ Others	ไม่ทราบ Unknown	INDUSTRY
					มัธยมศึกษา ตอนต้น Lower Secondary	สามัญ Academic	อาชีวศึกษา Vocational	อาชีวศึกษา Teacher Training	อาชีวศึกษา Technical Education	ปริญญาตรี Higher Education	ปริญญาโท Teacher Training	ปริญญาโท Higher Education			
ชาย MALE	5,043.5	27.2	1,339.8	1,500.4	856.2	623.3	127.0	0.2	258.0	227.4	82.0	-	-	-	MALE
1. เกษตรกรรม ปลูกไม้ และทำประมง 2. การทำเหมืองแร่ และขุดหิน	2,643.9	17.8	977.4	896.9	407.9	227.3	37.4	-	24.5	48.9	5.8	-	-	-	1. Agriculture, forestry and fishing 2. Mining and quarrying
3. การผลิต	3,777.7	1.5	66.4	106.8	91.0	56.9	13.7	-	12.8	27.5	3.2	-	-	-	3. Manufacturing
4. ไฟฟ้า ก๊าซ ไอน้ำ และระบบปรับอากาศ	23.5	-	0.3	3.5	3.9	1.6	0.5	-	4.9	8.8	0.1	-	-	-	4. Electricity, gas, steam and air conditioning supply
5. การจัดหาสินค้า การจัดการและการจับปลา	9.0	-	0.7	2.5	0.4	0.8	0.8	-	2.0	1.9	-	-	-	-	5. Water supply; sewerage, waste management and remediation activities
6. การก่อสร้าง	473.6	2.4	103.0	192.4	98.7	51.6	8.5	-	4.2	12.0	0.9	-	-	-	6. Construction
7. การขนส่ง และการชลประทาน การซ่อมยานยนต์	620.9	4.1	96.9	131.7	142.9	102.2	34.2	-	43.7	57.7	7.4	-	-	-	7. Wholesale and retail trade; repair of motor vehicles and motorcycles
8. การขายส่ง และการค้าปลีก การค้าปลีก	1,411.1	0.1	4.6	34.3	34.6	27.7	4.0	-	5.0	4.0	1.3	-	-	-	8. Transportation and storage
9. ข้าราชการและเจ้าหน้าที่บริหารราชการแผ่นดิน	140.0	0.6	21.3	37.3	33.3	27.7	5.7	0.2	5.0	4.7	1.3	-	-	-	9. Administrative and support service activities
10. ข้อมูลข่าวสารและการสื่อสาร	6.4	-	0.4	-	1.0	0.6	-	-	2.5	1.5	0.4	-	-	-	10. Information and communication
11. กิจกรรมทางเงินและการประกันภัย	20.1	-	-	0.8	0.8	4.9	0.7	-	8.6	2.2	2.0	-	-	-	11. Financial and insurance activities
12. กิจกรรมที่พักอาศัย	4.1	-	1.1	0.1	0.1	0.9	-	-	0.9	-	-	-	-	-	12. Real estate activities
13. กิจกรรมทางวิชาชีพ วิทยาศาสตร์ และเทคโนโลยี	16.8	0.3	1.7	5.8	0.3	2.1	0.7	-	9.1	2.1	0.6	-	-	-	13. Professional, scientific and technical activities
14. กิจกรรมการบริการและการบริการทางสังคม	24.4	-	3.2	3.0	24.4	9.9	-	-	1.6	0.9	-	-	-	-	14. Administrative and support service activities
15. การบริหารราชการ ภาวโณงกับประมง	292.8	-	25.7	34.6	24.6	71.6	16.4	-	80.5	31.7	7.7	-	-	-	15. Public administration and defence, compulsory social security
16. การศึกษา	115.6	-	1.2	4.8	7.1	6.0	1.2	-	38.9	8.7	47.8	-	-	-	16. Education
17. กิจกรรมด้านสุขภาพและงานสังคมสงเคราะห์	37.6	-	0.3	3.0	5.0	11.9	0.8	-	7.3	7.5	1.8	-	-	-	17. Human health and social work activities
18. ศิลปะ ความบันเทิง และนันทนาการ	38.2	-	5.3	12.5	7.8	6.4	0.8	-	4.2	0.7	0.6	-	-	-	18. Arts, entertainment and recreation
19. กิจกรรมบริการด้านอื่น ๆ	83.9	0.8	13.8	17.5	12.2	17.5	1.3	-	1.6	3.3	0.1	-	-	-	19. Other service activities
20. กิจกรรมการจ้างงานในครัวเรือนส่วนบุคคล	7.1	-	0.7	3.8	-	1.8	-	-	1.0	-	-	-	-	-	20. Activities of households as employers; undifferentiated goods and services-producing activities of households for own use
21. กิจกรรมการบริการที่จ้างงานของผู้ใช้ครัวเรือน	-	-	-	-	-	-	-	-	-	-	-	-	-	-	21. Activities of extraterritorial organizations and bodies
22. ไม่ทราบ	-	-	-	-	-	-	-	-	-	-	-	-	-	-	22. Unknown
หญิง FEMALE	4,068.5	41.4	1,089.6	1,095.7	552.9	570.3	56.4	-	354.2	165.2	142.9	-	-	-	FEMALE
1. เกษตรกรรม ปลูกไม้ และทำประมง	1,876.5	24.8	724.3	688.1	224.5	172.8	10.7	-	13.5	14.2	3.6	-	-	-	1. Agriculture, forestry and fishing
2. การทำเหมืองแร่ และขุดหิน	1.7	-	0.6	0.6	-	-	-	-	0.5	0.0	-	-	-	-	2. Mining and quarrying
3. การผลิต	468.2	6.5	104.9	124.5	94.3	90.4	4.5	-	24.3	16.8	1.9	-	-	-	3. Manufacturing
4. ไฟฟ้า ก๊าซ ไอน้ำ และระบบปรับอากาศ	3.1	-	-	0.8	-	0.5	0.1	-	1.3	0.4	-	-	-	-	4. Electricity, gas, steam and air conditioning supply
5. การจัดหาสินค้า การจัดการและการจับปลา	4.4	-	0.5	2.8	-	-	-	-	1.0	0.1	-	-	-	-	5. Water supply; sewerage, waste management and remediation activities
6. การก่อสร้าง	68.8	0.1	19.5	29.9	11.8	6.1	0.3	-	1.1	0.1	-	-	-	-	6. Construction
7. การขนส่ง และการชลประทาน การซ่อมยานยนต์	664.2	5.6	140.0	115.8	115.6	135.9	24.2	-	73.8	45.5	7.9	-	-	-	7. Wholesale and retail trade; repair of motor vehicles and motorcycles
8. การขายส่ง และการค้าปลีก การค้าปลีก	1,077.7	0.1	62.2	28.8	1.0	1.4	0.6	-	1.8	1.1	1.9	-	-	-	8. Transportation and storage
9. ข้าราชการและเจ้าหน้าที่บริหารราชการแผ่นดิน	310.5	3.2	62.2	75.0	55.0	77.4	5.1	-	17.8	14.1	0.7	-	-	-	9. Administrative and support service activities
10. ข้อมูลข่าวสารและการสื่อสาร	8.6	-	-	0.2	0.9	1.5	-	-	5.0	1.0	-	-	-	-	10. Information and communication
11. กิจกรรมทางเงินและการประกันภัย	30.2	-	0.3	0.9	1.5	1.9	0.3	-	21.8	3.4	0.2	-	-	-	11. Financial and insurance activities
12. กิจกรรมที่พักอาศัย	8.8	-	0.2	0.7	0.3	0.2	-	-	6.9	0.2	0.4	-	-	-	12. Real estate activities
13. กิจกรรมทางวิชาชีพ วิทยาศาสตร์ และเทคโนโลยี	9.6	-	0.6	2.1	1.0	0.7	0.5	-	6.2	0.7	0.1	-	-	-	13. Professional, scientific and technical activities
14. กิจกรรมการบริการและการบริการทางสังคม	15.7	0.1	4.2	2.1	1.9	4.8	0.9	-	1.1	0.7	-	-	-	-	14. Administrative and support service activities
15. การบริหารราชการ ภาวโณงกับประมง	150.1	-	1.2	6.6	10.1	21.2	4.5	-	67.4	23.4	13.7	-	-	-	15. Public administration and defence, compulsory social security
16. การศึกษา	196.6	-	3.2	7.8	4.5	3.6	0.3	-	80.8	3.4	93.1	-	-	-	16. Education
17. กิจกรรมด้านสุขภาพและงานสังคมสงเคราะห์	115.4	0.2	2.3	5.0	3.6	26.4	2.4	-	25.1	16.7	16.7	-	-	-	17. Human health and social work activities
18. ศิลปะ ความบันเทิง และนันทนาการ	24.0	0.1	5.1	9.7	3.6	3.7	0.2	-	0.9	0.2	0.5	-	-	-	18. Arts, entertainment and recreation
19. กิจกรรมบริการด้านอื่น ๆ	84.8	0.6	15.4	17.1	18.7	18.7	1.8	-	4.2	5.4	0.3	-	-	-	19. Other service activities
20. กิจกรรมการจ้างงานในครัวเรือนส่วนบุคคล	16.6	0.1	5.8	4.9	2.1	3.2	0.1	-	-	0.5	-	-	-	-	20. Activities of households as employers; undifferentiated goods and services-producing activities of households for own use
21. กิจกรรมการบริการที่จ้างงานของผู้ใช้ครัวเรือน	-	-	-	-	-	-	-	-	-	-	-	-	-	-	21. Activities of extraterritorial organizations and bodies
22. ไม่ทราบ	-	-	-	-	-	-	-	-	-	-	-	-	-	-	22. Unknown

✓ รวมผู้เรียนระยะสั้น ✓ Including Short Course Vocational

ตารางที่ 5 จำนวนผู้มีงานทำ จำแนกตามชั้นการศึกษาที่สำเร็จ อุตสาหกรรม เพศ และเขตการปกครอง ภาคตะวันออกเฉียงเหนือ (ต่อ)
TABLE 5 EMPLOYED PERSONS BY LEVEL OF EDUCATIONAL ATTAINMENT, INDUSTRY, SEX AND AREA, NORTHEASTERN REGION (Contd.)

อุตสาหกรรม Industry	รวม Total	ไม่ การศึกษา No schooling	ต่ำกว่า ประถมศึกษา primary Incomplete	ประถมศึกษา Primary	มัธยมศึกษาตอนต้น Upper Secondary Level				อุดมศึกษา Higher Level				อื่นๆ Others	ไม่ทราบ Unknown	INDUSTRY
					มัธยมศึกษา ตอนต้น Lower Secondary	สามัญ General/ Academic	สายอาชีพ- ศึกษา Vocational	สายวิชา- การศึกษา Teacher Training	สายวิชาชีพ Higher Technical Education	สายวิชา- การศึกษา Teacher Training					
											364.3	70.2			
อุตสาหกรรม ขง	2,602.6	22.5	589.6	620.0	396.6	364.3	70.2	0.2	288.9	159.3	90.9	-	-	TOTAL	
1. เกษตรกรรม การป้อน และการประมง	1,420.4	8.9	315.8	355.9	235.9	196.5	46.7	0.2	134.3	87.2	39.0	-	-	MALE	
2. การขุดเจาะเหมืองแร่ และเหมืองหิน	542.2	3.7	203.8	179.7	89.0	47.3	5.9	-	5.4	6.0	1.5	-	-	1. Agriculture, forestry and fishing	
3. การผลิต	105.5	0.8	19.8	28.3	19.0	13.2	4.0	-	6.6	13.0	0.8	-	-	2. Mining and quarrying	
4. ไฟฟ้า ก๊าซ ไอน้ำ และระบบปรับอากาศ	8.7	-	0.3	0.7	0.3	1.3	0.5	-	3.2	2.3	0.1	-	-	3. Manufacturing	
5. การเดินทาง การจัดการและการรับส่งพัสดุ ของเสีย และสิ่งมีค่า	4.9	-	0.5	0.4	0.2	0.5	0.8	-	1.0	1.6	-	-	-	4. Electricity, gas, steam and air conditioning supply	
6. การก่อสร้าง	113.1	1.1	22.5	44.4	24.8	13.1	1.3	-	2.3	3.2	0.4	-	-	5. Water supply, sewerage, waste management and remediation activities	
7. การขนส่ง และกรขนส่งสินค้า การซ่อมยานยนต์	248.2	2.6	34.1	43.9	51.4	47.3	14.1	-	20.8	29.2	4.8	-	-	6. Construction	
8. การขนส่ง และสถานที่ที่ให้บริการ	34.8	0.1	9.8	6.5	8.6	4.2	2.6	-	1.5	1.7	-	-	-	7. Wholesale and retail trade; repair of motor vehicles and motorcycles	
9. ที่พักแรมและบริการด้านอาหาร	82.8	0.6	9.2	21.5	17.0	18.7	4.2	0.2	5.2	4.9	1.3	-	-	8. Transportation and storage	
10. ข้อมูลข่าวสารและการสื่อสาร	3.6	-	0.1	-	-	0.1	-	-	2.1	1.3	-	-	-	9. Accommodation and food service activities	
11. กิจกรรมทางสังคมและการบริการ	14.2	-	0.3	0.3	0.8	3.1	0.7	-	5.6	1.9	1.8	-	-	10. Information and communication	
12. กิจกรรมอสังหาริมทรัพย์	3.2	-	0.3	0.1	0.1	0.9	-	-	0.9	-	0.9	-	-	11. Financial and insurance activities	
13. กิจกรรมทางวิชาชีพ วิทยาศาสตร์ และเทคนิค	13.0	-	0.3	0.9	0.3	1.3	0.2	-	8.2	1.3	0.6	-	-	12. Real estate activities	
14. กิจกรรมการบริการและการบริการส่วนบุคคล	8.8	-	0.6	2.0	2.3	2.9	-	-	0.6	0.4	-	-	-	13. Professional, scientific and technical activities	
15. การบริหารราชการ การป้องกันประเทศ การป้องกันสังคม	118.2	-	6.0	8.0	9.0	24.6	9.6	-	45.2	12.3	3.6	-	-	14. Administrative and support service activities	
16. การศึกษา	53.6	-	0.8	2.8	3.2	3.1	0.6	-	18.0	2.5	22.6	-	-	15. Public administration and defence; compulsory social security	
17. กิจกรรมด้านสุขภาพและงานสังคมสงเคราะห์	17.5	-	0.2	1.3	1.9	5.2	0.6	-	5.0	2.8	0.7	-	-	16. Education	
18. ศิลปะ ความบันเทิง และนันทนาการ	12.5	-	2.7	3.0	2.5	2.4	0.5	-	1.2	0.2	-	-	-	17. Human health and social work activities	
19. กิจกรรมบริการด้านอื่น ๆ	34.3	0.1	4.9	11.3	5.4	7.1	1.3	-	1.6	2.7	0.1	-	-	18. Arts, entertainment and recreation	
20. กิจกรรมการจ้างงานในครัวเรือนส่วนบุคคล การผลิตสินค้าและบริการที่ซื้อเองเพื่อใช้ส่วนตัว การบริการที่ซื้อเองเพื่อใช้ส่วนตัว	0.9	-	0.1	0.8	-	-	-	-	-	-	-	-	-	19. Other service activities	
21. กิจกรรมขององค์การระหว่างประเทศ	-	-	-	-	-	-	-	-	-	-	-	-	-	20. Activities of households as employers; undifferentiated goods and services-producing activities of households for own use	
22. ไม่ทราบ	-	-	-	-	-	-	-	-	-	-	-	-	-	21. Activities of extraterritorial organizations and bodies	

รวมอาชีพอื่น ๆ / Including Short-Course Vocational

ตารางที่ 5 จำนวนผู้จ้างงาน จำแนกตามระดับการศึกษาที่สำเร็จ อุตสาหกรรม เพศ และเขตการปกครอง ภาคตะวันออกเฉียงเหนือ (ต่อ)

ไตรมาสที่ 1/2561 : Quarter 1/2018

พันล้านบาท : in Thousands

อุตสาหกรรม	ระดับศึกษาตอนต้น										ระดับศึกษา		อุตสาหกรรม	
	มัธยมศึกษาตอนต้น					มัธยมศึกษาตอนปลาย					Higher Level			
	รวม	ไม่มีการศึกษา	ประถมศึกษาไม่สมบูรณ์	ประถมศึกษา	ประถมศึกษาตอนต้น	มัธยมศึกษาตอนต้น	General/Academic	สายอาชีพ	สายอาชีพ	สายอาชีพ	สายอาชีพ	สายอาชีพ		สายอาชีพ
Total	No schooling	primary incomplete	primary	Lower Secondary	Upper Secondary	Academic	Vocational	Teacher Training	Academic	Technical Education	Higher Education	Teacher Training	Others	
หญิง	1,182.2	13.7	273.9	264.1	160.8	167.7	23.5	-	154.6	72.2	51.8	-	-	FEMALE
1. เกษตรกรรม, การปศุสัตว์ และการประมง	383.2	5.4	151.2	135.4	52.1	31.2	2.6	-	1.4	2.7	1.1	-	-	1. Agriculture, forestry and fishing
2. การทำเหมืองแร่ และเหมืองหิน	0.2	-	-	0.1	-	-	-	-	-	0.0	-	-	-	2. Mining and quarrying
3. การผลิต	112.4	2.8	23.8	23.1	18.6	20.4	3.4	-	10.4	4.5	0.5	-	-	3. Manufacturing
4. ไฟฟ้า, ก๊าซ, ไอน้ำ และระบบปรับอากาศ	2.4	-	-	0.1	-	0.5	0.1	-	1.3	0.4	-	-	-	4. Electricity, gas, steam and air conditioning supply
5. การจัดการน้ำ, การจัดการและการบำบัดน้ำเสียของเสีย และสิ่งมีพิษ	1.7	-	0.5	0.2	-	-	-	-	1.0	0.1	-	-	-	5. Water supply, sewerage, waste management and remediation activities
6. การก่อสร้าง	15.9	0.1	4.6	6.8	3.1	0.6	-	-	0.6	0.1	-	-	-	6. Construction
7. การขนส่ง และการขุดพบปิโตรเลียม	248.1	2.1	52.1	38.9	41.8	49.0	9.5	-	33.3	17.4	4.2	-	-	7. Wholesale and retail trade; repair of motor vehicles and motorcycles
8. การขนส่ง และสถานที่ที่ติดต่อกัน	3.8	0.1	-	0.3	0.4	0.2	0.6	-	1.8	0.5	-	-	-	8. Transportation and storage
9. ที่พักแรมและอาหารการบริการ	142.5	2.1	26.9	34.3	25.6	32.7	3.1	-	8.8	8.3	0.7	-	-	9. Accommodation and food service activities
10. ข้อมูลข่าวสารและการสื่อสาร	2.4	-	-	0.2	-	0.1	-	-	2.1	-	-	-	-	10. Information and communication
11. กิจกรรมทางเงินและการประกันภัย	14.5	-	0.1	0.9	0.5	0.2	0.3	-	10.5	1.8	0.2	-	-	11. Financial and insurance activities
12. กิจกรรมอสังหาริมทรัพย์	2.3	-	0.2	0.2	0.3	0.2	-	-	0.9	0.2	0.4	-	-	12. Real estate activities
13. กิจกรรมวิชาชีพ, วิทยาศาสตร์ และเทคนิค	4.8	-	-	-	0.2	0.7	-	-	3.2	0.7	0.1	-	-	13. Professional, scientific and technical activities
14. กิจกรรมการบริการและการบริการส่วนบุคคล	6.8	0.1	1.3	0.6	0.3	3.2	0.3	-	0.9	0.2	0.2	-	-	14. Administrative and support service activities
15. การบริหารราชการ, การป้องกันประเทศ, การประกันสังคม	53.4	-	0.3	2.7	3.6	5.9	1.1	-	27.6	8.7	3.5	-	-	15. Public administration and defence; compulsory social security
16. การศึกษา	76.6	-	0.9	1.6	2.4	1.0	0.3	-	32.0	1.3	37.2	-	-	16. Education
17. กิจกรรมด้านสุขภาพและงานสังคมสงเคราะห์	55.4	0.2	1.2	0.6	1.6	11.0	1.2	-	14.5	21.2	3.8	-	-	17. Human health and social work activities
18. ศิลปะ, ความบันเทิง และนันทนาการ	5.7	0.1	0.9	2.6	0.3	1.0	0.2	-	0.4	0.2	-	-	-	18. Arts, entertainment and recreation
19. กิจกรรมบริการอื่น ๆ	39.8	0.6	6.6	7.7	8.0	7.8	0.9	-	3.8	4.0	0.3	-	-	19. Other service activities
20. กิจกรรมการจ้างงานในครัวเรือนส่วนบุคคล	10.5	0.1	3.3	2.8	2.1	2.1	0.1	-	-	-	-	-	-	20. Activities of households as employers; undifferentiated goods and services-producing activities of households for own use
21. กิจกรรมขององค์การระหว่างประเทศ	-	-	-	-	-	-	-	-	-	-	-	-	-	21. Activities of extraterritorial organizations and bodies
22. ไม่ทราบ	-	-	-	-	-	-	-	-	-	-	-	-	-	22. Unknown

✓ รวมอิสระระยะสั้น ✓ Including Short-Course Vocational

ตารางที่ 5 จำนวนผู้มีงานทำ จำแนกตามขั้นการศึกษาที่สำเร็จ อุตสาหกรรม เพศ และเขตภาคกลาง ภาคตะวันออกเฉียงเหนือ (ต่อ)
TABLE 5 EMPLOYED PERSONS BY LEVEL OF EDUCATIONAL ATTAINMENT, INDUSTRY, SEX AND AREA, NORTHEASTERN REGION (Contd.)

อุตสาหกรรม Industry	ระดับศึกษาตอนต้น Upper Secondary Level						ระดับศึกษา Higher Level				รวม Total	ไม่ได้ การศึกษา No schooling	ไม่ สมบูรณ์ Incomplete primary	ประถมศึกษา Primary	มัธยมศึกษา ตอนต้น Lower Secondary	มัธยมศึกษาตอนต้น Upper Secondary Level			ระดับศึกษา Higher Level			อื่นๆ Others	ไม่ทราบ Unknown	อุตสาหกรรม INDUSTRY				
	ส่วนศึกษา General/Academic	อาชีวศึกษา Vocational	ศึกษาอื่นๆ Other	ส่วนศึกษา Teacher Training	อาชีวศึกษา Technical Education	ศึกษาอื่นๆ Other	ระดับศึกษา Academic	อาชีวศึกษา Teacher Training	ศึกษาอื่นๆ Other	ส่วนศึกษา Teacher Training						อาชีวศึกษา Technical Education	ศึกษาอื่นๆ Other											
																		ระดับศึกษา Academic	อาชีวศึกษา Teacher Training	ศึกษาอื่นๆ Other								
ยอดรวม	6,599.4	1,839.8	1,014.5	829.3	113.1	323.3	233.2	134.1	-	-	-	-	-	-	-	-	-	-	-	-	-	-	-	-	-	-	TOTAL	
ชาย Male	3,623.1	1,024.1	622.3	426.7	80.3	123.7	140.2	43.0	-	-	-	-	-	-	-	-	-	-	-	-	-	-	-	-	-	-	MALE	
1. เกษตรกรรม การป่าไม้ และการประมง	2,011.6	773.7	318.9	180.0	31.5	19.0	43.0	4.2	-	-	-	-	-	-	-	-	-	-	-	-	-	-	-	-	-	-	1. Agriculture, forestry and fishing	
2. การทำเหมืองแร่ และเหมืองหิน	8.8	0.6	2.4	-	-	-	-	-	-	-	-	-	-	-	-	-	-	-	-	-	-	-	-	-	-	-	2. Mining and quarrying	
3. การผลิต	272.2	46.7	71.9	42.7	9.7	6.2	14.5	2.4	-	-	-	-	-	-	-	-	-	-	-	-	-	-	-	-	-	-	3. Manufacturing	
4. ไฟฟ้า ก๊าซ ไอน้ำ และระบบปรับอากาศ	14.8	-	3.6	0.3	-	1.7	6.5	-	-	-	-	-	-	-	-	-	-	-	-	-	-	-	-	-	-	-	4. Electricity, gas, steam and air conditioning supply	
5. การจัดหา การจัดการ และการรับจ้างเหมา ของเสีย และสิ่งปฏิกูล	4.1	0.2	0.3	0.3	-	1.0	0.2	-	-	-	-	-	-	-	-	-	-	-	-	-	-	-	-	-	-	-	5. Water supply, sewerage, waste management and remediation activities	
6. การก่อสร้าง	360.5	80.4	73.9	38.5	7.2	1.9	8.8	0.5	-	-	-	-	-	-	-	-	-	-	-	-	-	-	-	-	-	-	6. Construction	
7. การขนส่ง และการขนส่งภาค การซ่อมยานยนต์	372.7	62.9	91.5	54.9	20.1	22.9	28.5	2.7	-	-	-	-	-	-	-	-	-	-	-	-	-	-	-	-	-	-	7. Wholesale and retail trade; repair of motor vehicles and motorcycles	
8. การขนส่ง และสถานีที่เทียบท่า	64.0	11.6	7.1	18.3	1.7	2.6	2.4	1.6	-	-	-	-	-	-	-	-	-	-	-	-	-	-	-	-	-	-	8. Transportation and storage	
9. ที่พักแรมและบริการด้านอาหาร	57.2	12.1	16.2	9.0	1.5	0.7	1.8	-	-	-	-	-	-	-	-	-	-	-	-	-	-	-	-	-	-	-	9. Accommodation and food service activities	
10. ข้อมูลข่าวสารและการสื่อสาร	2.8	0.3	1.0	0.5	-	0.5	0.2	0.4	-	-	-	-	-	-	-	-	-	-	-	-	-	-	-	-	-	-	10. Information and communication	
11. กิจกรรมทางเงินและการประกันภัย	5.9	-	1.8	1.8	-	2.9	0.3	0.3	-	-	-	-	-	-	-	-	-	-	-	-	-	-	-	-	-	-	11. Financial and insurance activities	
12. กิจกรรมอสังหาริมทรัพย์	0.9	-	0.9	-	-	-	-	-	-	-	-	-	-	-	-	-	-	-	-	-	-	-	-	-	-	-	12. Real estate activities	
13. กิจกรรมทางวิชาชีพ วิทยาศาสตร์ และเทคโนโลยี	3.8	-	-	0.8	0.5	0.9	0.8	-	-	-	-	-	-	-	-	-	-	-	-	-	-	-	-	-	-	-	13. Professional, scientific and technical activities	
14. กิจกรรมการบริหารและการบริหารระดับต้น	15.6	2.6	0.8	6.9	-	1.0	0.5	-	-	-	-	-	-	-	-	-	-	-	-	-	-	-	-	-	-	-	14. Administrative and support service activities	
15. การบริหารราชการ การป้องกันประเทศ การป้องกันสังคม	174.6	19.7	15.6	47.0	6.9	35.3	19.4	4.2	-	-	-	-	-	-	-	-	-	-	-	-	-	-	-	-	-	-	15. Public administration and defence; compulsory social security	
16. การศึกษา	62.0	0.4	3.9	2.9	0.7	20.8	6.2	25.1	-	-	-	-	-	-	-	-	-	-	-	-	-	-	-	-	-	-	16. Education	
17. กิจกรรมด้านสุขภาพและงานสังคมสงเคราะห์	20.1	0.2	3.1	6.7	0.2	2.4	4.7	1.1	-	-	-	-	-	-	-	-	-	-	-	-	-	-	-	-	-	-	17. Human health and social work activities	
18. ศิลปะ ความบันเทิง และนันทนาการ	25.7	2.6	5.4	4.0	0.3	3.0	0.5	0.6	-	-	-	-	-	-	-	-	-	-	-	-	-	-	-	-	-	-	18. Arts, entertainment and recreation	
19. กิจกรรมบริการอื่น ๆ	49.6	8.9	6.9	10.4	-	-	0.6	-	-	-	-	-	-	-	-	-	-	-	-	-	-	-	-	-	-	-	19. Other service activities	
20. กิจกรรมการจ้างงานในครัวเรือนส่วนบุคคล การผลิตสินค้าและบริการที่ซื้อของใช้ส่วนตัว	6.2	0.5	-	1.8	-	1.0	-	-	-	-	-	-	-	-	-	-	-	-	-	-	-	-	-	-	-	-	20. Activities of households as employers; undifferentiated goods and services-producing activities of households for own use	
21. กิจกรรมของสหการระหว่างประเทศ	-	-	-	-	-	-	-	-	-	-	-	-	-	-	-	-	-	-	-	-	-	-	-	-	-	-	21. Activities of extraterritorial organizations and bodies	
22. ไม่ทราบ	-	-	-	-	-	-	-	-	-	-	-	-	-	-	-	-	-	-	-	-	-	-	-	-	-	-	-	22. Unknown

∟ รวมอาชีพประมง ∟ Including Short Course Vocational

ตารางที่ 5 จำนวนผู้จ้างงาน จำแนกตามชั้นการศึกษาที่สำเร็จ อุตสาหกรรม เพศ และเขตการปกครอง ภาคตะวันออกเฉียงเหนือ (ต่อ)

TABLE 5 EMPLOYED PERSONS BY LEVEL OF EDUCATIONAL ATTAINMENT, INDUSTRY, SEX AND AREA, NORTHEASTERN REGION (Contd.)

อุตสาหกรรม Industry	รวม Total	ระดับการศึกษา Educational Level										อุตสาหกรรม Industry	
		ระดับประถมศึกษา Primary					ระดับมัธยมศึกษา Secondary						
		ไม่ การศึกษา No schooling	ศึกษา ไม่ สมบูรณ์ Incomplete primary	ศึกษา ไม่ สมบูรณ์ Incomplete secondary	ศึกษา ไม่ สมบูรณ์ Incomplete secondary	ศึกษา ไม่ สมบูรณ์ Incomplete secondary	ศึกษา ไม่ สมบูรณ์ Incomplete secondary	ศึกษา ไม่ สมบูรณ์ Incomplete secondary	ศึกษา ไม่ สมบูรณ์ Incomplete secondary	ศึกษา ไม่ สมบูรณ์ Incomplete secondary	ศึกษา ไม่ สมบูรณ์ Incomplete secondary		
หญิง Female	2,886.3	27.8	815.8	831.6	392.1	402.6	32.8	199.6	93.0	91.0	-	-	1. Agriculture, forestry and fishing
1. เกษตรกรรม การปศุสัตว์ และการประมง	1,493.3	19.5	573.1	552.7	172.5	141.5	8.1	12.0	11.5	2.5	-	-	2. Mining and quarrying
2. การทำเหมืองแร่ และเหมืองหิน	1.6	-	0.6	0.5	-	-	-	0.5	-	-	-	-	3. Manufacturing
3. การผลิต	355.8	3.6	81.2	96.4	75.7	70.1	1.1	14.0	12.3	1.5	-	-	4. Electricity, gas, steam and air conditioning supply
4. ไฟฟ้า ก๊าซ ไอน้ำและความร้อนอื่น ๆ	0.7	-	-	0.7	-	-	-	-	-	-	-	-	5. Water supply, sewerage, waste management and remediation activities
5. การจัดหา การจัดการและการบำบัดน้ำเสีย ของเสีย และสิ่งปฏิกูล	2.7	-	-	2.7	-	-	-	-	-	-	-	-	6. Construction
6. การก่อสร้าง	53.0	-	15.0	23.1	8.7	5.4	0.3	0.5	-	-	-	-	7. Wholesale and retail trade; repair of motor vehicles and motorcycles
7. การขายส่ง และการขายปลีก การซ่อมยานยนต์	416.1	3.6	87.9	76.9	73.8	86.9	14.8	40.5	28.1	3.7	-	-	8. Transportation and storage
8. การขนส่ง และสถานที่พักรถ	6.9	-	-	2.5	0.6	1.2	-	-	0.7	1.9	-	-	9. Accommodation and food service activities
9. ที่พักแรมและบริการร้านอาหาร	1,680.0	1.1	35.3	40.7	29.4	44.7	2.1	9.0	5.9	-	-	-	10. Information and communication
10. ข้อมูลข่าวสารและการสื่อสาร	6.2	-	-	-	0.9	1.4	-	2.9	1.0	-	-	-	11. Financial and insurance activities
11. กิจกรรมทางการเงินและการประกันภัย	15.7	-	0.2	-	0.9	1.7	-	11.3	1.6	-	-	-	12. Real estate activities
12. กิจกรรมอสังหาริมทรัพย์	6.5	-	-	0.5	-	-	-	6.0	-	-	-	-	13. Professional, scientific and technical activities
13. กิจกรรมทางวิชาชีพ วิทยาศาสตร์ และเทคนิค	4.8	-	-	0.6	0.8	-	0.5	3.0	-	-	-	-	14. Administrative and support service activities
14. กิจกรรมการบริการและการบริการสนับสนุน	8.9	-	2.9	1.5	1.6	1.6	0.6	0.2	0.5	-	-	-	15. Public administration and defence; compulsory social security
15. การบริหารราชการ การป้องกันประเทศ การประกันสังคม	96.7	-	0.9	3.9	6.5	15.3	3.4	39.8	14.7	12.2	-	-	16. Education
16. การศึกษา	1,200.0	-	2.3	6.2	2.1	2.6	-	48.8	2.1	55.9	-	-	17. Human health and social work activities
17. กิจกรรมด้านสุขภาพและงานสังคมสงเคราะห์	600.0	-	1.1	4.4	2.0	15.4	1.2	10.5	12.6	12.9	-	-	18. Arts, entertainment and recreation
18. ศิลปะ ความบันเทิง และนันทนาการ	18.3	-	4.2	7.1	3.3	2.8	-	0.4	-	0.5	-	-	19. Other service activities
19. กิจกรรมบริการที่อื่น ๆ	45.0	-	8.8	9.3	13.3	10.9	0.9	0.4	1.5	-	-	-	20. Activities of households as employers; undifferentiated goods and services-producing activities of households for own use
20. กิจกรรมการจ้างงานในครัวเรือนส่วนบุคคล การผลิตสินค้าและบริการที่ทำขึ้นเองเพื่อใช้ในครัวเรือน	6.1	-	2.5	2.1	-	1.0	-	-	0.5	-	-	-	21. Activities of extraterritorial organizations and bodies
21. กิจกรรมขององค์การระหว่างประเทศ	-	-	-	-	-	-	-	-	-	-	-	-	22. Unknown
22. ไม่ทราบ	-	-	-	-	-	-	-	-	-	-	-	-	-

รวมอาชีพระยะสั้น Including Short Course Vocational

ตารางที่ 6 จำนวนผู้จ้างทำ งานตามสถานภาพทำงาน อาชีพ และเพศ ภาคตะวันออกเฉียงเหนือ
TABLE 6 EMPLOYED PERSONS BY WORK STATUS, OCCUPATION AND SEX, NORTHEASTERN REGION

หน่วยเป็นพัน : in Thousands

ไตรมาสที่ 1/2561 : Quarter 1/2018

อาชีพ	สถานภาพการทำงาน Work Status										OCCUPATION
	รวม	นายจ้าง	ลูกจ้างรัฐบาล	ลูกจ้างเอกชน	ทำงานส่วนตัว	ช่วยธุรกิจครอบครัว	การรวมกลุ่ม	MALE			
	Total	Employer	Government Employee	Private Employee	Own Account Worker	Unpaid Family Worker	Members of Producers' Cooperatives				
ชาย	5,043.5	92.5	486.9	1,201.3	2,423.1	807.0	32.6				
1. ผู้จัดการ ข้าราชการระดับอาวุโส และผู้บริหารระดับสูง	194.6	41.9	120.3	8.1	18.3	1.9	4.1	1. managers, senior officials and Legislators			
2. ผู้ประกอบวิชาชีพด้านต่างๆ	142.2	3.6	111.7	17.8	7.1	0.5	1.5	2. Professionals			
3. เจ้าหน้าที่เทคนิคและผู้ประกอบวิชาชีพที่เกี่ยวข้องกับด้านต่างๆ	92.1	1.9	50.8	23.5	14.9	1.1	-	3. Technicians and associate professionals			
4. เสมียน	62.8	0.1	38.7	20.2	2.1	1.7	-	4. Clerks			
5. พนักงานบริการและผู้จำหน่ายสินค้า	575.3	7.4	85.1	90.7	248.2	143.5	0.5	5. Service workers and sell goods			
6. ผู้ปฏิบัติงานที่มีชื่อในด้านการเกษตร ป่าไม้ และประมง	2,360.1	9.9	7.2	45.8	1,743.9	552.4	0.9	6. Skilled agricultural forest and fishery workers			
7. ช่างฝีมือ และผู้ปฏิบัติงานที่เกี่ยวข้อง	641.1	26.2	26.4	301.3	205.9	62.5	18.8	7. Craft and associate professionals			
8. ผู้ควบคุมเครื่องจักรโรงงานและเครื่องจักร และผู้ปฏิบัติงานด้านการประกอบ	317.3	1.4	23.2	180.5	105.1	6.3	0.8	8. Plant and machine controllers and assemblers			
9. ผู้ประกอบอาชีพงานพื้นฐาน	658.2	0.2	23.6	513.4	77.7	37.4	5.9	9. Elementary occupations			
10. คนงานซึ่งมิได้จำแนกไว้ในหมวดอื่น	-	-	-	-	-	-	-	10. Workers not classifiable by occupation			
หญิง	4,068.5	28.2	449.2	888.4	1,454.6	1,236.3	11.9	TOTAL			
1. ผู้จัดการ ข้าราชการระดับอาวุโส และผู้บริหารระดับสูง	62.2	11.7	40.1	5.7	3.3	1.4	-	1. managers, senior officials and Legislators			
2. ผู้ประกอบวิชาชีพด้านต่างๆ	247.5	0.7	213.4	27.9	2.4	2.4	0.8	2. Professionals			
3. เจ้าหน้าที่เทคนิคและผู้ประกอบวิชาชีพที่เกี่ยวข้องกับด้านต่างๆ	103.2	0.1	39.6	47.8	8.5	7.1	-	3. Technicians and associate professionals			
4. เสมียน	147.9	-	75.0	63.0	4.9	4.4	0.6	4. Clerks			
5. พนักงานบริการและผู้จำหน่ายสินค้า	937.2	7.1	53.9	196.6	466.7	210.1	2.7	5. Service workers and sell goods			
6. ผู้ปฏิบัติงานที่มีชื่อในด้านการเกษตร ป่าไม้ และประมง	1,691.2	4.2	4.0	26.7	745.7	910.5	0.2	6. Skilled agricultural forest and fishery workers			
7. ช่างฝีมือ และผู้ปฏิบัติงานที่เกี่ยวข้อง	286.4	4.3	1.4	76.1	147.1	54.6	2.9	7. Craft and associate professionals			
8. ผู้ควบคุมเครื่องจักรโรงงานและเครื่องจักร และผู้ปฏิบัติงานด้านการประกอบ	138.9	0.1	-	105.3	29.4	4.1	-	8. Plant and machine controllers and assemblers			
9. ผู้ประกอบอาชีพงานพื้นฐาน	454.2	-	21.8	339.4	46.6	41.9	4.6	9. Elementary occupations			
10. คนงานซึ่งมิได้จำแนกไว้ในหมวดอื่น	-	-	-	-	-	-	-	10. Workers not classifiable by occupation			

ตารางที่ 6 จำนวนผู้จ้างทำ งานตามสถานภาพทำงาน อาชีพ เพศ และเขตการปกครอง ภาคตะวันออกเฉียงเหนือ (ต่อ)
TABLE 6 EMPLOYED PERSONS BY WORK STATUS, OCCUPATION, SEX AND AREA, NORTHEASTERN REGION (Contd.)

ไตรมาสที่ 1/2561 : Quarter 1/2018

ในเขตเทศบาล MUNICIPAL AREA

หน่วยเป็นพัน : in Thousands

อาชีพ	สถานภาพการทำงาน Work Status							การรวมกลุ่ม Members of Producers' Cooperatives	OCCUPATION
	รวม Total	นายจ้าง Employer	ลูกจ้างรัฐบาล Government Employee	ลูกจ้างเอกชน Private Employee	ทำงานส่วนตัว Own Account Worker	จ้างสมาชิก ครอบครัว Unpaid Family Worker	การรวมกลุ่ม Members of Producers' Cooperatives		
1. ผู้จัดการ ข้าราชการระดับอาวุโส และผู้บังคับบัญชา	2,602.6	52.1	387.8	575.4	1,047.5	529.1	10.8	TOTAL	
2. ผู้ประกอบวิชาชีพด้านต่างๆ	1,420.4	39.1	206.0	330.4	627.6	207.9	9.3	MALE	
3. เจ้าหน้าที่เทคนิคและผู้ประกอบวิชาชีพ ที่เกี่ยวข้องกับด้านต่างๆ	56.5	17.5	27.7	5.3	4.8	0.2	0.9	1. managers, senior officials and Legislators	
4. เสมียน	69.6	1.2	52.8	9.2	5.5	0.5	0.4	2. Professionals	
5. พนักงานบริการและผู้จำหน่ายสินค้า	48.2	1.9	25.9	12.2	8.0	0.3	-	3. Technicians and associate professionals	
6. ผู้ปฏิบัติงานที่มีฝีมือในด้านการเกษตร ป่าไม้ และประมง	29.9	0.1	16.5	10.4	1.3	1.6	-	4. Clerks	
7.ช่างฝีมือ และผู้ปฏิบัติงานที่เกี่ยวข้อง	276.6	5.2	44.2	42.1	117.5	67.5	-	5. Service workers and sell goods	
8. ผู้ควบคุมเครื่องจักรโรงงานและเครื่องจักร และผู้ปฏิบัติงานด้านการประกอบ	487.4	1.0	2.1	10.5	371.2	102.6	-	6. Skilled agricultural forest and fishery workers	
9. ผู้ประกอบอาชีพงานพื้นฐาน	205.8	11.0	12.4	82.3	69.5	24.5	6.2	7. Craft and associate professionals	
10. คนงานซึ่งมิได้จำแนกไว้ในหมวดอื่น	89.0	1.1	13.2	41.3	31.9	1.5	-	8. Plant and machine controls and assemblers	
	157.5	0.2	11.3	117.2	17.9	9.2	1.8	9. Elementary occupations	
	-	-	-	-	-	-	-	10. Workers not classifiable by occupation	

ตารางที่ 6 จำนวนผู้มีงานทำ จำแนกตามสถานภาพทำงาน อาชีพ เพศ และเขตการปกครอง ภาคตะวันออกเฉียงเหนือ (ต่อ)
 TABLE 6 EMPLOYED PERSONS BY WORK STATUS, OCCUPATION, SEX AND AREA, NORTHEASTERN REGION (Contd.)

ไตรมาสที่ 1/2561 : Quarter 1/2018

หน่วยเป็นพัน : in Thousands

อาชีพ	สถานภาพการทำงาน Work Status							การรวมกลุ่ม Members of Producers' Cooperatives	OCCUPATION
	รวม Total	นายจ้าง Employer	ลูกจ้างรัฐบาล Government Employee	ลูกจ้างเอกชน Private Employee	ทำงานส่วนตัว Own Account Worker	ช่วยธุรกิจ ครอบครัว Unpaid Family Worker	1.5		
หญิง									TOTAL
1. ผู้จัดการ ข้าราชการระดับอาวุโส และผู้มีคุณวุฒิสูง	23.6	5.9	12.5	2.0	2.4	0.8	-	-	1. managers, senior officials and Legislators
2. ผู้ประกอบวิชาชีพชั้นต่างๆ	103.6	0.2	92.2	9.6	1.3	-	0.3	0.3	2. Professionals
3. เจ้าหน้าที่เทคนิคและผู้ประกอบวิชาชีพ ที่เกี่ยวข้องกับด้านต่างๆ	40.8	0.1	17.0	16.8	2.9	4.0	-	-	3. Technicians and associate professionals
4. เภมียน	60.8	-	33.0	21.7	3.2	2.9	-	-	4. Clerks
5. พนักงานบริการและผู้จำหน่ายสินค้า	383.8	4.6	17.0	72.9	192.5	96.7	0.1	0.1	5. Service workers and sell goods
6. ผู้ปฏิบัติงานที่มีฝีมือในด้านการเกษตร ป่าไม้ และประมง	347.1	0.7	1.0	6.4	150.0	189.0	-	-	6. Skilled agricultural forest and fishery workers
7. ช่างฝีมือ และผู้ปฏิบัติงานที่เกี่ยวข้อง	79.8	1.3	0.3	17.1	41.5	18.9	0.7	0.7	7. Craft and associate professionals
8. ผู้ควบคุมเครื่องจักรโรงงานและเครื่องจักร และผู้ปฏิบัติงานด้านการประกอบ	32.8	0.1	-	23.5	8.0	1.2	-	-	8. Plant and machine controllers and assemblers
9. ผู้ประกอบอาชีพงานพื้นฐาน	110.1	-	8.9	74.9	18.2	7.7	0.4	0.4	9. Elementary occupations
10. คนงานซึ่งมิได้จำแนกไว้ในหมวดอื่น	-	-	-	-	-	-	-	-	10. Workers not classifiable by occupation

ตารางที่ 6 จำนวนผู้จ้างทำ งานตามสถานภาพทำงาน อาชีพ เพศ และเขตการปกครอง ภาคตะวันออกเฉียงเหนือ (ต่อ)
TABLE 6 EMPLOYED PERSONS BY WORK STATUS, OCCUPATION, SEX AND AREA, NORTHEASTERN REGION (Contd.)

ไตรมาสที่ 1/2561 : Quarter 1/2018

หน่วยเป็นพัน : in Thousands

อาชีพ	สถานภาพการทำงาน Work Status										OCCUPATION
	รวม	นายจ้าง	ลูกจ้างรัฐบาล	ลูกจ้างเอกชน			ทำงานส่วนตัว	จ้างสมาชิกครอบครัว	การรวมกลุ่ม	TOTAL	
				Government Employee	Private Employee	Own Account Worker					
	Total	Employer	Government Employee	Private Employee	Own Account Worker	Unpaid Family Worker	Members of Producers' Cooperatives	TOTAL	MALE		
ยอดรวม	6,509.4	68.7	548.3	1,514.3	2,830.2	1,514.3	33.7				
ชาย	3,623.1	53.4	280.9	870.8	1,795.5	599.2	23.3				
1. ผู้จัดการ ข้าราชการระดับอาวุโส และผู้บริหารระดับสูง	138.1	24.4	92.6	2.9	13.5	1.6	3.2	1. managers, senior officials and Legislators			
2. ผู้ประกอบวิชาชีพด้านต่างๆ	72.6	2.4	58.9	8.6	1.6	-	1.1	2. Professionals			
3. เจ้าหน้าที่เทคนิคและผู้ประกอบวิชาชีพที่เกี่ยวข้องกันต่างๆ	44.0	-	24.9	11.3	6.9	0.8	-	3. Technicians and associate professionals			
4. เสมียน	32.9	-	22.2	9.7	0.8	0.2	-	4. Clerks			
5. พนักงานบริการและผู้จำหน่ายสินค้า	298.8	2.2	40.9	48.6	130.6	76.0	0.5	5. Service workers and sell goods			
6. ผู้ปฏิบัติงานที่มีฝีมือในด้านการเกษตร ป่าไม้ และประมง	1,872.7	9.0	5.1	35.3	1,372.7	449.7	0.9	6. Skilled agricultural forest and fishery workers			
7.ช่างฝีมือ และผู้ปฏิบัติงานที่เกี่ยวข้อง	435.2	15.3	14.0	219.1	136.4	37.9	12.6	7. Craft and associate professionals			
8. ผู้ควบคุมเครื่องจักรโรงงานและเครื่องจักร และผู้ปฏิบัติงานด้านการประกอบ	228.3	0.2	10.1	139.2	74.2	4.8	0.8	8. Plant and machine controllers and assemblers			
9. ผู้ประกอบอาชีพงานพื้นฐาน	500.6	-	12.3	396.2	59.8	28.2	4.2	9. Elementary occupations			
10. คนงานซึ่งมิได้จำแนกไว้ในหมวดอื่น	-	-	-	-	-	-	-	10. Workers not classifiable by occupation			

ตารางที่ 6 จำนวนผู้จ้างทำ งานตามสถานภาพทำงาน อาชีพ เพศ และเขตการปกครอง ภาคตะวันออกเฉียงเหนือ (ต่อ)
TABLE 6 EMPLOYED PERSONS BY WORK STATUS, OCCUPATION, SEX AND AREA, NORTHEASTERN REGION (Contd.)

ไตรมาสที่ 1/2561 : Quarter 1/2018

นอกเขตเทศบาล NON-MUNICIPAL AREA

หน่วยเป็นพัน : in Thousands

อาชีพ	สถานภาพการทำงาน Work Status							การรวมกลุ่ม Members of Producers' Cooperatives	OCCUPATION
	รวม Total	นายจ้าง Employer	ลูกจ้างรัฐบาล Government Employee	ลูกจ้างเอกชน Private Employee	ทำงานส่วนตัว Own Account Worker	จ้างสมาชิก ครอบครัว Unpaid Family Worker	การรวมกลุ่ม Members of Producers' Cooperatives		
หญิง	2,886.3							10.4	TOTAL
1. ผู้จัดการ ข้าราชการระดับอาวุโส และผู้มีคุณวุฒิสูง	38.7	15.3	267.4	643.4	1,034.7	915.1	0.6	-	1. managers, senior officials and Legislators
2. ผู้ประกอบวิชาชีพชั้นต่างๆ	143.9	0.5	121.2	18.3	1.1	2.4	0.5	-	2. Professionals
3. เจ้าหน้าที่เทคนิคและผู้ประกอบวิชาชีพ ที่เกี่ยวข้องกันต่างๆ	62.4	-	22.7	31.0	5.7	3.1	-	-	3. Technicians and associate professionals
4. เภมียน	87.1	-	42.0	41.4	1.7	1.5	0.6	-	4. Clerks
5. พนักงานบริการและผู้จำหน่ายสินค้า	553.3	2.5	36.9	123.7	274.2	113.4	2.6	-	5. Service workers and sell goods
6. ผู้ปฏิบัติงานที่มีฝีมือด้านการเกษตร ป่าไม้ และประมง	1,344.1	3.5	3.0	20.3	595.7	721.4	0.2	-	6. Skilled agricultural forest and fishery workers
7. ช่างฝีมือ และผู้ปฏิบัติงานที่เกี่ยวข้อง	206.6	3.0	1.1	56.9	105.7	35.7	2.3	-	7. Craft and associate professionals
8. ผู้ควบคุมเครื่องจักรโรงงานและเครื่องจักร และผู้ปฏิบัติงานด้านการประกอบ	106.1	-	-	81.8	21.5	2.9	-	-	8. Plant and machine controlers and assemblers
9. ผู้ประกอบอาชีพงานพื้นฐาน	344.2	-	12.9	264.5	28.4	34.2	4.3	-	9. Elementary occupations
10. คนงานซึ่งมิได้จำแนกไว้ในหมวดอื่น	-	-	-	-	-	-	-	-	10. Workers not classifiable by occupation

ตารางที่ 7 จำนวนผู้จ้างทำ จำนวนตามสถานภาพทำงาน อุตสาหกรรม และเพศ ภาคตะวันออกเฉียงเหนือ
TABLE 7 EMPLOYED PERSONS BY WORK STATUS, INDUSTRY AND SEX, NORTHEASTERN REGION

หน่วยนับพัน : In Thousands

อุตสาหกรรม Industry	สถานภาพการทำงาน Work Status						รวม Total	INDUSTRY
	นายจ้าง Employer	ลูกจ้างรัฐบาล Government Employee	ลูกจ้างเอกชน Private Employee	ทำงานส่วนตัว Own Account Worker	จ้างครอบครัว Unpaid Family Worker	การรวมกลุ่ม Producers' Cooperatives		
								MALE
ชาย	5,043.5	486.9	1,201.3	2,423.1	807.0	32.6		
1. เกษตรกรรม การป่าไม้ และการประมง	99	1.6	309.9	1,771.1	550.5	0.9	1. Agriculture, forestry and fishing	
2. การทำเหมืองแร่ และเหมืองหิน	0.1	-	7.9	1.2	-	-	2. Mining and quarrying	
3. การผลิต	377.7	2.0	219.3	104.3	41.3	1.3	3. Manufacturing	
4. ไฟฟ้า ก๊าซ ไอน้ำ และระบบปรับอากาศ	-	-	3.7	-	-	-	4. Electricity, gas, steam and air conditioning supply	
5. การจัดหาน้ำ การจัดการและบำบัดน้ำเสีย ของเสีย และสิ่งปฏิกูล	0.2	6.0	0.3	2.3	0.3	-	5. Water supply; sewerage, waste management and remediation activities	
6. การก่อสร้าง	43.3	1.1	300.5	72.9	28.6	27.2	6. Construction	
7. การขายส่ง และการขายปลีก การซ่อมยานยนต์	22.3	0.2	208.1	263.2	126.6	0.5	7. Wholesale and retail trade; repair of motor vehicles and motorcycles	
8. การขนส่ง และสถานที่เก็บสินค้า	0.6	10.4	29.2	57.3	0.6	0.8	8. Transportation and storage	
9. ที่พักรวมและวิสาหกิจด้านอาหาร	3.5	-	17.9	70.2	48.4	-	9. Accommodation and food service activities	
10. ข้อมูลข่าวสารและการสื่อสาร	0.2	1.3	2.2	2.6	0.1	-	10. Information and communication	
11. กิจกรรมทางการเงินและการประกันภัย	0.5	6.1	11.0	2.4	-	-	11. Financial and insurance activities	
12. กิจกรรมส่งเสริมการขาย	4.1	-	1.5	2.5	0.1	-	12. Real estate activities	
13. กิจกรรมการวิจัยและพัฒนา และเทคนิค	1.0	2.0	6.3	6.9	0.7	-	13. Professional, scientific and technical activities	
14. กิจกรรมการบริหารและการบริการสนับสนุน	0.2	-	14.1	8.0	2.2	-	14. Administrative and support service activities	
15. การบริหารราชการ การป้องกันประเทศ การประมงในเชิงรุก	-	292.8	-	-	-	-	15. Public administration and defence; compulsory social security	
16. การศึกษา	0.5	108.0	5.6	1.2	0.2	-	16. Education	
17. กิจกรรมด้านสุขภาพและงานสังคมสงเคราะห์	0.4	34.4	1.8	1.0	-	-	17. Human health and social work activities	
18. ศิลปะ วัฒนธรรม และนันทนาการ	0.3	1.3	7.3	22.1	5.3	1.9	18. Arts, entertainment and recreation	
19. กิจกรรมบริการด้านอื่น ๆ	0.1	-	47.5	34.1	2.2	-	19. Other service activities	
20. กิจกรรมการจ้างงานในครัวเรือนส่วนบุคคล การผลิตสินค้าและบริการที่ขึ้นเองเพื่อใช้บริโภคในครัวเรือน	-	-	7.1	-	-	-	20. Activities of households as employers, undifferentiated goods and services-producing activities of households for own use	
21. กิจกรรมขององค์กรระหว่างประเทศ	-	-	-	-	-	-	21. Activities of extraterritorial organizations and bodies	
22. ไม่ทราบ	-	-	-	-	-	-	22. Unknown	
	4,068.5	449.2	888.4	1,454.6	1,236.3	11.9		FEMALE
หญิง	1,876.5	4.7	214.0	747.1	908.2	2.5	1. Agriculture, forestry and fishing	
2. การทำเหมืองแร่ และเหมืองหิน	1.7	-	1.2	-	0.5	-	2. Mining and quarrying	
3. การผลิต	468.2	5.0	233.7	166.9	59.4	3.2	3. Manufacturing	
4. ไฟฟ้า ก๊าซ ไอน้ำ และระบบปรับอากาศ	3.1	-	-	-	-	-	4. Electricity, gas, steam and air conditioning supply	
5. การจัดหาน้ำ การจัดการและบำบัดน้ำเสีย ของเสีย และสิ่งปฏิกูล	4.4	3.7	-	0.2	0.5	-	5. Water supply; sewerage, waste management and remediation activities	
6. การก่อสร้าง	68.8	1.1	51.5	2.0	12.6	1.6	6. Construction	
7. การขายส่ง และการขายปลีก การซ่อมยานยนต์	664.2	5.8	192.3	277.8	185.4	1.9	7. Wholesale and retail trade; repair of motor vehicles and motorcycles	
8. การขนส่ง และสถานที่เก็บสินค้า	10.7	0.1	3.9	3.9	0.2	0.7	8. Transportation and storage	
9. ที่พักรวมและวิสาหกิจด้านอาหาร	310.5	9.1	67.8	176.0	57.5	-	9. Accommodation and food service activities	
10. ข้อมูลข่าวสารและการสื่อสาร	8.6	0.7	5.4	1.1	1.4	-	10. Information and communication	
11. กิจกรรมทางการเงินและการประกันภัย	30.2	-	16.7	0.6	1.0	1.4	11. Financial and insurance activities	
12. กิจกรรมส่งเสริมการขาย	8.8	0.1	7.3	1.1	0.3	-	12. Real estate activities	
13. กิจกรรมการวิจัยและพัฒนา และเทคนิค	9.6	-	4.7	1.2	0.5	-	13. Professional, scientific and technical activities	
14. กิจกรรมการบริหารและการบริการสนับสนุน	15.7	0.3	9.3	4.3	1.6	-	14. Administrative and support service activities	
15. การบริหารราชการ การป้องกันประเทศ การประมงในเชิงรุก	150.1	-	-	-	-	-	15. Public administration and defence; compulsory social security	
16. การศึกษา	196.6	0.6	20.9	0.2	0.7	-	16. Education	
17. กิจกรรมด้านสุขภาพและงานสังคมสงเคราะห์	115.4	-	13.5	4.1	-	-	17. Human health and social work activities	
18. ศิลปะ วัฒนธรรม และนันทนาการ	24.0	0.4	2.3	13.8	4.0	0.5	18. Arts, entertainment and recreation	
19. กิจกรรมบริการด้านอื่น ๆ	84.8	1.0	26.3	54.6	2.7	-	19. Other service activities	
20. กิจกรรมการจ้างงานในครัวเรือนส่วนบุคคล การผลิตสินค้าและบริการที่ขึ้นเองเพื่อใช้บริโภคในครัวเรือน	16.6	-	16.6	-	-	-	20. Activities of households as employers, undifferentiated goods and services-producing activities of households for own use	
21. กิจกรรมขององค์กรระหว่างประเทศ	-	-	-	-	-	-	21. Activities of extraterritorial organizations and bodies	
22. ไม่ทราบ	-	-	-	-	-	-	22. Unknown	

ตารางที่ 7 จำนวนผู้จ้างทำ งานตามสถานภาพทำงาน อุตสาหกรรม เพศ และเขตการปกครอง ภาคตะวันออกเฉียงเหนือ (ต่อ)
TABLE 7 EMPLOYED PERSONS BY WORK STATUS, INDUSTRY, SEX AND AREA, NORTHEASTERN REGION (Contd.)

อุตสาหกรรม	โดยเขตเทศบาล MUNICIPAL AREA							รวม	สถานภาพการทำงาน Work Status				การรวมกลุ่ม Members of Producers' Cooperatives	INDUSTRY				
	นายจ้าง Employer	ลูกจ้างราชการ Government Employee	ลูกจ้างเอกชน Private Employee	ทำงานส่วนตัว		ผู้เช่า Unpaid Worker	การรวมกลุ่ม Members of Producers' Cooperatives		รวม	จ้าง Employer	ลูกจ้างราชการ Government Employee	ลูกจ้างเอกชน Private Employee			ทำงานส่วนตัว Own Account Worker	ผู้เช่า Unpaid Worker	การรวมกลุ่ม Members of Producers' Cooperatives	INDUSTRY
				จ้าง Employer	ลูกจ้างราชการ Government Employee													
หญิง	12.9	181.8	244.9	419.9	321.2	1.5	1,182.2	1.5	181.8	244.9	419.9	321.2	1.5	1,182.2	FEMALE			
1. เกษตรกรรม การป่าน้ำ และการประมง	1.2	-	43.9	149.8	188.3	-	383.2	-	-	43.9	149.8	188.3	-	383.2	1. Agriculture, forestry and fishing			
2. การทำเหมืองแร่ และเหมืองหิน	-	-	0.2	-	-	-	0.2	-	-	0.2	-	-	-	0.2	2. Mining and quarrying			
3. การผลิต	1.5	-	48.4	43.9	17.7	1.0	112.4	-	-	48.4	43.9	17.7	1.0	112.4	3. Manufacturing			
4. ไฟฟ้า ก๊าซ ไอน้ำและระบบปรับอากาศ	-	2.4	-	-	-	-	2.4	-	2.4	-	-	-	-	2.4	4. Electricity, gas, steam and air conditioning supply			
5. การจัดหา น้ำ การจัดการและการบำบัดน้ำเสีย ของเสีย และสิ่งมีค่า	-	1.0	-	0.2	0.5	-	1.7	-	1.0	-	0.2	0.5	-	1.7	5. Water supply; sewerage, waste management and remediation activities			
6. การก่อสร้าง	0.4	-	11.2	0.8	3.0	0.4	15.9	-	-	11.2	0.8	3.0	0.4	15.9	6. Construction			
7. การขนส่ง และการขายปลีก การซ่อมยานยนต์	4.0	-	67.2	110.4	66.6	-	248.1	-	-	67.2	110.4	66.6	-	248.1	7. Wholesale and retail trade; repair of motor vehicles and motorcycles			
8. การขนส่ง และสถานที่เก็บสินค้า	0.1	0.6	2.0	0.9	0.2	3.8	3.8	0.6	2.0	0.9	0.9	0.2	3.8	8. Transportation and storage				
9. ที่พักแรมและร้านอาหาร	3.8	0.1	23.0	77.1	38.6	0.1	142.5	0.1	23.0	77.1	38.6	0.1	0.1	142.5	9. Accommodation and food service activities			
10. ข้อมูลข่าวสารและการสื่อสาร	-	0.7	0.5	0.9	0.4	-	2.4	0.7	0.5	0.9	0.9	0.4	-	2.4	10. Information and communication			
11. กิจกรรมทางการเงินและการประกันภัย	-	4.1	8.9	0.4	1.0	0.1	14.5	-	4.1	8.9	0.4	1.0	0.1	14.5	11. Financial and insurance activities			
12. กิจกรรมอสังหาริมทรัพย์	0.1	-	0.8	1.1	0.3	-	2.3	-	0.8	1.1	1.1	0.3	-	2.3	12. Real estate activities			
13. กิจกรรมทางวิชาชีพ วิทยาศาสตร์ และเทคนิค	-	0.6	3.4	0.3	0.5	-	4.8	-	0.6	3.4	0.3	0.5	-	4.8	13. Professional, scientific and technical activities			
14. กิจกรรมการบริหารและการบริการสนับสนุน	0.3	0.1	2.8	3.2	0.5	6.8	6.8	0.3	2.8	3.2	3.2	0.5	-	6.8	14. Administrative and support service activities			
15. การบริหารราชการ การป้องกันประเทศ การประกันสังคม	-	53.4	-	-	-	-	53.4	-	53.4	-	-	-	-	53.4	15. Public administration and defence; compulsory social security			
16. การศึกษา	0.6	68.5	7.3	0.2	-	-	76.6	0.6	68.5	7.3	0.2	-	-	76.6	16. Education			
17. กิจกรรมด้านสุขภาพและงานสังคมสงเคราะห์	-	49.9	4.7	0.8	-	-	55.4	-	49.9	4.7	0.8	-	-	55.4	17. Human health and social work activities			
18. ศิลปะ ความบันเทิง และนันทนาการ	-	0.2	0.8	3.8	0.9	-	5.7	-	0.2	0.8	3.8	0.9	-	5.7	18. Arts, entertainment and recreation			
19. กิจกรรมบริการด้านอื่น ๆ	1.0	0.1	9.7	26.3	2.7	-	39.8	1.0	0.1	9.7	26.3	2.7	-	39.8	19. Other service activities			
20. กิจกรรมการจ้างงานในครัวเรือนส่วนบุคคล การผลิตสินค้าและบริการที่ขึ้นเองเพื่อใช้ส่วนตัวหรือ การผลิตสินค้าและบริการที่ขึ้นเองเพื่อใช้ในครัวเรือน	-	-	10.5	-	-	-	10.5	-	-	10.5	-	-	-	10.5	20. Activities of households as employers; undifferentiated goods and services-producing activities of households for own use			
21. กิจกรรมขององค์กรระหว่างประเทศ	-	-	-	-	-	-	-	-	-	-	-	-	-	-	21. Activities of extraterritorial organizations and bodies			
22. ไม่ทราบ	-	-	-	-	-	-	-	-	-	-	-	-	-	-	22. Unknown			

ตารางที่ 7 จำนวนผู้จ้างทำ งานตามสถานภาพทำงาน อุตสาหกรรม เพศ และเขตการปกครอง ภาคตะวันออกเฉียงเหนือ (ต่อ)
 TABLE 7. EMPLOYED PERSONS BY WORK STATUS, INDUSTRY, SEX AND AREA, NORTHEASTERN REGION (Contd.)

หน่วยเป็นพัน : in Thousands

อุตสาหกรรม	นอกเขตเทศบาล NON-MUNICIPAL AREA										INDUSTRY
	สถานภาพการทำงาน Work Status										
	รวม	นายจ้าง	ลูกจ้างรัฐบาล	ลูกจ้างเอกชน	Private Employee	Own Account Worker	unpaid Family Worker	การรวมกลุ่ม Members of Producers' Cooperatives	TOTAL	MALE	
อุตสาหกรรม	6,509.4	68.7	548.3	1,514.3	2,830.2	1,514.3	1,514.3	33.7	TOTAL		
ชาย	3,623.1	53.4	280.9	870.8	1,795.5	870.8	870.8	23.3	MALE		
1 เกษตรกรรม การป่าไม้ และการประมง	2,101.6	9.0	1.5	247.8	1,394.3	247.8	448.2	0.9	1. Agriculture, forestry and fishing		
2. การทำเหมืองแร่ และเหมืองหิน	8.8	-	-	7.6	1.2	7.6	-	-	2. Mining and quarrying		
3. การผลิต	272.2	5.5	1.6	164.3	69.1	164.3	30.5	1.3	3. Manufacturing		
4. ไฟฟ้า ก๊าซ ไอน้ำและของปรับอากาศ	14.8	-	11.7	3.1	-	3.1	-	-	4. Electricity, gas, steam and air conditioning supply		
5. การจัดหาไฟฟ้า การจัดการและกรบนำไฟฟ้าสายของเสีย และสิ่งปฏิกูล	4.1	0.2	1.7	-	1.9	-	0.3	-	5. Water supply, sewerage, waste management and remediation activities		
6. การก่อสร้าง	360.5	29.4	0.9	233.1	58.6	233.1	19.9	18.6	6. Construction		
7. การขนส่ง และการขายปลีก การซ่อมยานยนต์	372.7	8.8	-	128.6	162.2	128.6	72.5	0.5	7. Wholesale and retail trade; repair of motor vehicles and motorcycles		
8. การขนส่ง และสถานที่เก็บสินค้า	64.0	-	6.4	21.0	35.4	21.0	0.4	0.8	8. Transportation and storage		
9. ที่พักแรมและยิวัดด้านอาหาร	57.2	0.5	-	5.8	28.4	5.8	22.5	-	9. Accommodation and food service activities		
10. ข้อมูลข่าวสารและการสื่อสาร	2.8	-	0.7	0.5	1.7	0.5	-	-	10. Information and communication		
11. กิจกรรมทางเงินและการประกันภัย	5.9	-	3.3	1.6	1.0	1.6	-	-	11. Financial and insurance activities		
12. กิจกรรมอสังหาริมทรัพย์	0.9	-	-	-	0.9	-	-	-	12. Real estate activities		
13. กิจกรรมทางวิชาชีพ วิทยาศาสตร์ และเทคนิค	3.8	-	0.8	2.1	0.9	2.1	-	-	13. Professional, scientific and technical activities		
14. กิจกรรมการบริหารและการบริการสนับสนุน	15.6	-	-	9.0	5.9	9.0	0.8	-	14. Administrative and support service activities		
15. การบริหารราชการ การป้องกันประเทศ การประกันสังคม	174.6	-	174.6	-	-	-	-	-	15. Public administration and defence; compulsory social security		
16. การศึกษา	62.0	-	59.4	1.8	0.7	1.8	-	-	16. Education		
17. กิจกรรมด้านสุขภาพและงานสังคมสงเคราะห์	20.1	-	17.6	1.8	0.7	1.8	-	-	17. Human health and social work activities		
18. ศิลปะ ความบันเทิง และนันทนาการ	25.7	-	0.8	3.8	16.2	3.8	3.8	1.1	18. Arts, entertainment and recreation		
19. กิจกรรมบริการด้านอื่น ๆ	49.6	-	-	32.7	16.7	32.7	0.3	-	19. Other service activities		
20. กิจกรรมการจ้างงานในครัวเรือนส่วนบุคคล การผลิตและบริการที่ซื้อเพื่อใช้ในครัวเรือน	6.2	-	-	6.2	-	6.2	-	-	20. Activities of households as employers; undifferentiated goods and services-producing activities of households for own use		
21. กิจกรรมขององค์การระหว่างประเทศ	-	-	-	-	-	-	-	-	21. Activities of extraterritorial organizations and bodies		
22. ไม่ทราบ	-	-	-	-	-	-	-	-	22. Unknown		

ตารางที่ 7 จำนวนผู้จ้างทำ งานตามสถานภาพทำงาน อุตสาหกรรม เพศ และเขตการปกครอง ภาคตะวันออกเฉียงเหนือ (ต่อ)
TABLE 7. EMPLOYED PERSONS BY WORK STATUS, INDUSTRY, SEX AND AREA, NORTHEASTERN REGION (Contd.)

อุตสาหกรรม	นอกเขตเทศบาล NON-MUNICIPAL AREA										รวม	INDUSTRY
	สถานภาพการทำงาน Work Status											
	นายจ้าง	ลูกจ้างรัฐบาล	ลูกจ้างเอกชน	Private Employee	Own Account Worker	unpaid Family Worker	จ้างธุรกิจครอบครัว	การรวมกลุ่ม Producers' Cooperatives				
	Employer	Government Employee	Private Employee	Own Account Worker	Unpaid Family Worker	Worker	Members of Producers' Cooperatives					
	15.3	267.4	643.4	1,034.7	915.1	10.4						FEMALE
หญิง												
1. เกษตรกรรม การปศุสัตว์ และการประมง	3.5	-	170.1	597.4	719.9	2.5						1. Agriculture, forestry and fishing
2. การทำเหมืองแร่ และเหมืองหิน	-	-	1.1	-	0.5	-						2. Mining and quarrying
3. การผลิต	3.6	-	185.4	122.9	41.7	2.3						3. Manufacturing
4. ไฟฟ้า ก๊าซ ไอน้ำและระบบปรับอากาศ	-	0.7	-	-	-	-						4. Electricity, gas, steam and air conditioning supply
5. การจัดการน้ำ การจัดการและการบำบัดน้ำเสีย ของเสีย และสิ่งมีค่า	-	2.7	-	-	-	-						5. Water supply, sewerage, waste management and remediation activities
6. การก่อสร้าง	0.7	-	40.3	1.2	9.6	1.3						6. Construction
7. การขนส่ง และการขายปลีก การซ่อมยานยนต์	1.8	1.1	125.2	167.4	118.8	1.9						7. Wholesale and retail trade; repair of motor vehicles and motorcycles
8. การขนส่ง และสถานที่เก็บสินค้า	-	1.3	2.0	2.9	-	0.7						8. Transportation and storage
9. ที่พักแรมและร้านอาหาร	5.4	-	44.9	98.9	18.9	-						9. Accommodation and food service activities
10. ข้อมูลข่าวสารและการสื่อสาร	-	-	4.9	0.2	1.0	-						10. Information and communication
11. กิจกรรมทางการเงินและการประกันภัย	-	6.4	7.8	0.2	-	1.3						11. Financial and insurance activities
12. กิจกรรมอสังหาริมทรัพย์	-	-	6.5	-	-	-						12. Real estate activities
13. กิจกรรมทางวิชาชีพ วิทยาศาสตร์ และเทคนิค	-	2.6	1.3	0.9	-	-						13. Professional, scientific and technical activities
14. กิจกรรมการบริหารและการบริการสนับสนุน	-	0.2	6.6	1.1	1.1	-						14. Administrative and support service activities
15. การบริหารราชการ การป้องกันประเทศ การประกันสังคม	-	96.7	-	-	-	-						15. Public administration and defence; compulsory social security
16. การศึกษา	-	105.8	13.6	-	0.7	-						16. Education
17. กิจกรรมด้านสุขภาพและงานสังคมสงเคราะห์	-	48.0	8.8	3.3	-	-						17. Human health and social work activities
18. ศิลปะ ความบันเทิง และนันทนาการ	0.4	2.0	2.4	9.9	3.1	0.5						18. Arts, entertainment and recreation
19. กิจกรรมบริการด้านอื่น ๆ	-	-	16.7	28.4	-	-						19. Other service activities
20. กิจกรรมการจ้างงานในครัวเรือนส่วนบุคคล การผลิตสินค้าและบริการที่จ้างเองเพื่อใช้ครัวเรือน	-	-	6.1	-	-	-						20. Activities of households as employers; undifferentiated goods and services-producing activities of households for own use
21. กิจกรรมขององค์การระหว่างประเทศ	-	-	-	-	-	-						21. Activities of extraterritorial organizations and bodies
22. ไม่ทราบ	-	-	-	-	-	-						22. Unknown

ตารางที่ 8 จำนวนผู้จ้างงาน จำแนกตามอาชีพ อุตสาหกรรม และ เพศ ภาคตะวันออกเฉียงเหนือ
TABLE 8 EMPLOYED PERSONS BY OCCUPATION, INDUSTRY AND SEX, NORTHEASTERN REGION

อาชีพ Occupation	อุตสาหกรรม Industry										กิจการบริการทางการเงิน Financial intermediation		OCCUPATION
	รวม Total	เกษตรกรรม และการประมง Agriculture	การทำเหมืองแร่ และเหมืองหิน Mining	การผลิต Manufacturing	ไฟฟ้า ก๊าซ และระบบประปา Electricity	จำหน่าย น้ำดื่ม และของเสีย Water supply sewage, waste	การก่อสร้าง Construction	การขายส่ง การขายปลีก Wholesale and retail	การขนส่ง และเก็บสินค้า Transportation and storage	ที่พักแและ บริการด้านอาหาร Accommodation and food service	ข้อมูลข่าวสาร และการสื่อสาร Information and communication		
ชาย	5,043.5	2,643.9	9.1	377.7	23.5	9.0	473.6	620.9	98.8	140.0	6.4	20.1	MALE
1. ผู้จัดการ ข้าราชการระดับอาวุโส และผู้ปฏิบัติงานเฉพาะ และผู้บริหารเฉพาะ และผู้บริหารเฉพาะ	194.6	0.3	0.1	3.3	0.4	0.4	46.3	17.2	1.5	2.2	0.9	2.8	1. managers, senior officials and Legislators
2. ผู้ประกอบวิชาชีพด้านต่างๆ	142.2	-	-	9.6	1.1	1.0	0.1	3.9	-	0.2	1.7	2.1	2. Professionals
3. เจ้าหน้าที่เทคนิคและผู้ประกอบวิชาชีพ ที่เกี่ยวข้องกับด้านต่างๆ	92.1	-	-	8.9	1.5	1.3	3.4	8.0	0.5	1.7	1.8	7.1	3. Technicians and associate professionals
4. เสมียน	62.8	-	-	2.4	0.5	0.4	-	10.1	9.4	0.9	-	5.6	4. Clerks
5. พนักงานบริการและผู้จำหน่ายสินค้า	575.3	3.2	-	14.0	1.4	0.2	-	304.1	0.2	128.1	0.1	2.1	5. Service workers and sell goods workers
6. ผู้ปฏิบัติงานที่มีผลในด้านเกษตร ป่าไม้ และประมง	2,360.1	2,341.7	-	0.7	0.8	-	-	5.9	-	0.4	-	-	6. Skilled agricultural forest and fishery workers
7. ช่างฝีมือ และผู้ปฏิบัติงานที่เกี่ยวข้อง	641.1	0.8	2.1	202.3	12.3	1.1	256.0	129.1	-	2.2	1.4	0.2	7. Craft and associate professionals
8. ผู้ควบคุมเครื่องจักรโรงงานและเครื่องจักร และผู้ปฏิบัติงานด้านบริการประกอบ	317.3	34.4	6.5	96.3	2.1	0.5	34.5	30.9	82.0	-	0.5	0.2	8. Plant and machine controllers and assemblers
9. ผู้ประกอบอาชีพช่างไม้	658.2	265.5	0.5	40.3	3.4	4.2	133.3	112.0	5.2	4.5	-	0.1	9. Elementary occupations
10. คนงานที่มีส่วนเกี่ยวข้องกับหมวดอื่น	-	-	-	-	-	-	-	-	-	-	-	-	10. Workers not classifiable by occupation
หญิง	4,068.5	1,876.5	1.7	468.2	3.1	4.4	68.8	664.2	10.7	310.5	8.6	30.2	FEMALE
1. ผู้จัดการ ข้าราชการระดับอาวุโส และผู้ปฏิบัติงานเฉพาะ	62.2	0.5	-	2.1	0.1	0.1	2.0	7.5	0.1	6.5	0.8	2.7	1. managers, senior officials and Legislators
2. ผู้ประกอบวิชาชีพด้านต่างๆ	247.5	0.3	-	5.3	-	-	-	0.9	0.7	0.1	3.3	1.0	2. Professionals
3. เจ้าหน้าที่เทคนิคและผู้ประกอบวิชาชีพ ที่เกี่ยวข้องกับด้านต่างๆ	103.2	-	0.6	9.6	0.9	0.2	0.2	20.8	2.3	2.0	1.4	14.7	3. Technicians and associate professionals
4. เสมียน	147.9	-	0.0	19.8	0.1	0.4	1.2	22.7	3.2	7.2	3.1	9.3	4. Clerks
5. พนักงานบริการและผู้จำหน่ายสินค้า	937.2	0.2	-	16.7	0.7	-	-	530.7	0.1	261.8	-	1.8	5. Service workers and sell goods workers
6. ผู้ปฏิบัติงานที่มีผลในด้านเกษตร ป่าไม้ และประมง	1,691.2	1,681.7	-	0.9	0.7	-	-	3.1	-	-	-	-	6. Skilled agricultural forest and fishery workers
7. ช่างฝีมือ และผู้ปฏิบัติงานที่เกี่ยวข้อง	286.4	0.9	-	243.3	-	-	10.0	19.1	-	8.6	-	-	7. Craft and associate professionals
8. ผู้ควบคุมเครื่องจักรโรงงานและเครื่องจักร และผู้ปฏิบัติงานด้านบริการประกอบ	138.9	0.2	1.1	130.8	-	-	1.0	0.5	3.5	0.6	-	-	8. Plant and machine controllers and assemblers
9. ผู้ประกอบอาชีพช่างไม้	454.2	192.7	-	39.7	0.6	3.6	54.4	58.9	0.9	23.7	-	0.8	9. Elementary occupations
10. คนงานที่มีส่วนเกี่ยวข้องกับหมวดอื่น	-	-	-	-	-	-	-	-	-	-	-	-	10. Workers not classifiable by occupation

ตารางที่ 8 จำนวนผู้จ้างทำ งานนอกอาชีพ (อุตสาหกรรม และ เขต ภาคตะวันออกเฉียงเหนือ) (ต่อ)
TABLE 8 EMPLOYED PERSONS OCCUPATION INDUSTRY AND SEX, NORTHEASTERN REGION (Contd.)

อาชีพ Occupation	อุตสาหกรรม (ต่อ) Industry (Contd.)										การรวม อาชีพ Real estate activities	กิจกรรมทางอาชีพ ทางเทคนิค Professional/scientific technical activities	การบริหารงาน และงานสนับสนุน Administrative support service activities	การบริหารราชการ ส่วนกลาง Public administration	การศึกษา Education	กิจกรรมด้านสุขภาพ และสังคม Health and social work	ศิลปะ ความบันเทิง และนันทนาการ Art, entertainment	บริการอื่น ๆ Other service	งานในครัวเรือน Activities of household	กิจกรรมนอก เขต Extra- territorial	ไม่ทราบ Unknown	OCCUPATION
	4.1	16.8	24.4	292.8	115.6	37.6	38.2	83.9	7.1	-												
1. ผู้จัดการ อารามกรรมวัดราษฎร์ และผู้นับถือพุทธศาสนา 1. ผู้จัดการ อารามกรรมวัดราษฎร์ และผู้นับถือพุทธศาสนา	0.1	0.7	0.1	108.8	8.5	0.3	0.7	0.2	-	-	-	-	-	-	-	-	-	-	-	-	1. managers, senior officials and legislators	
2. ผู้ประกอบวิชาชีพด้านต่างๆ 2. ผู้ประกอบวิชาชีพด้านต่างๆ	0.5	4.8	-	25.9	74.9	11.0	4.8	0.6	-	-	-	-	-	-	-	-	-	-	-	-	2. Professionals	
3. เจ้าหน้าที่เทคนิคและผู้บริหารอาชีพ ที่เกี่ยวข้องกับด้านต่างๆ 3. เจ้าหน้าที่เทคนิคและผู้บริหารอาชีพ ที่เกี่ยวข้องกับด้านต่างๆ	0.7	6.4	0.3	33.8	5.2	7.8	2.2	1.6	-	-	-	-	-	-	-	-	-	-	-	-	3. Technicians and associate professionals	
4. เสมียน 4. เสมียน	-	-	4.0	24.6	2.5	2.6	-	-	-	-	-	-	-	-	-	-	-	-	-	-	4. Clerks	
5. พนักงานบริการและผู้จำหน่ายสินค้า 5. พนักงานบริการและผู้จำหน่ายสินค้า	2.8	0.1	6.3	54.2	19.3	9.4	12.1	17.6	0.3	-	-	-	-	-	-	-	-	-	-	-	5. Service workers and sell goods workers	
6. ผู้ปฏิบัติงานที่มีผลในด้านเกษตร ป่าไม้ และประมง 6. ผู้ปฏิบัติงานที่มีผลในด้านเกษตร ป่าไม้ และประมง	-	-	2.2	4.5	1.7	-	2.2	-	-	-	-	-	-	-	-	-	-	-	-	-	6. Skilled agricultural forest and fishery workers	
7. ช่างฝีมือ และผู้ปฏิบัติงานที่เกี่ยวข้อง 7. ช่างฝีมือ และผู้ปฏิบัติงานที่เกี่ยวข้อง	-	3.8	1.6	10.6	0.8	1.1	-	15.8	-	-	-	-	-	-	-	-	-	-	-	-	7. Craft and associate professionals	
8. ผู้ควบคุมเครื่องจักรโรงงานและเครื่องจักร และผู้ปฏิบัติงานด้านบริการประกอบ 8. ผู้ควบคุมเครื่องจักรโรงงานและเครื่องจักร และผู้ปฏิบัติงานด้านบริการประกอบ	-	0.4	2.4	14.6	2.1	4.3	2.1	0.3	3.3	-	-	-	-	-	-	-	-	-	-	-	8. Plant and machine controllers and assemblers	
9. ผู้ประกอบอาชีพช่างเทคนิค 9. ผู้ประกอบอาชีพช่างเทคนิค	-	0.6	7.5	15.7	0.7	1.1	14.0	48.0	3.6	-	-	-	-	-	-	-	-	-	-	-	9. Elementary occupations	
10. คนงานที่มีผลในด้านประมง 10. คนงานที่มีผลในด้านประมง	-	-	-	-	-	-	-	-	-	-	-	-	-	-	-	-	-	-	-	-	10. Workers not classifiable by occupation	
1. ผู้จัดการ อารามกรรมวัดราษฎร์ และผู้นับถือพุทธศาสนา 1. ผู้จัดการ อารามกรรมวัดราษฎร์ และผู้นับถือพุทธศาสนา	8.8	9.6	15.7	150.1	196.6	115.4	24.0	84.8	16.6	-	-	-	-	-	-	-	-	-	-	-	FEMALE	
2. ผู้ประกอบวิชาชีพด้านต่างๆ 2. ผู้ประกอบวิชาชีพด้านต่างๆ	0.2	-	0.2	94.6	2.6	1.1	0.5	0.9	-	-	-	-	-	-	-	-	-	-	-	-	1. managers, senior officials and legislators	
3. เจ้าหน้าที่เทคนิคและผู้บริหารอาชีพ ที่เกี่ยวข้องกับด้านต่างๆ 3. เจ้าหน้าที่เทคนิคและผู้บริหารอาชีพ ที่เกี่ยวข้องกับด้านต่างๆ	6.6	4.8	0.3	20.6	1.4	14.5	0.5	1.9	-	-	-	-	-	-	-	-	-	-	-	-	2. Professionals	
4. เสมียน 4. เสมียน	-	2.1	5.2	46.6	12.1	12.2	1.9	0.9	-	-	-	-	-	-	-	-	-	-	-	-	3. Technicians and associate professionals	
5. พนักงานบริการและผู้จำหน่ายสินค้า 5. พนักงานบริการและผู้จำหน่ายสินค้า	1.3	0.2	1.9	9.7	19.0	34.8	2.4	49.9	5.9	-	-	-	-	-	-	-	-	-	-	-	4. Clerks	
6. ผู้ปฏิบัติงานที่มีผลในด้านเกษตร ป่าไม้ และประมง 6. ผู้ปฏิบัติงานที่มีผลในด้านเกษตร ป่าไม้ และประมง	-	0.6	1.1	2.3	0.5	-	0.4	-	-	-	-	-	-	-	-	-	-	-	-	-	5. Service workers and sell goods workers	
7. ช่างฝีมือ และผู้ปฏิบัติงานที่เกี่ยวข้อง 7. ช่างฝีมือ และผู้ปฏิบัติงานที่เกี่ยวข้อง	0.1	-	0.4	0.3	-	-	-	3.6	-	-	-	-	-	-	-	-	-	-	-	-	6. Skilled agricultural forest and fishery workers	
8. ผู้ควบคุมเครื่องจักรโรงงานและเครื่องจักร และผู้ปฏิบัติงานด้านบริการประกอบ 8. ผู้ควบคุมเครื่องจักรโรงงานและเครื่องจักร และผู้ปฏิบัติงานด้านบริการประกอบ	-	0.1	0.1	-	-	-	-	1.0	-	-	-	-	-	-	-	-	-	-	-	-	7. Craft and associate professionals	
9. ผู้ประกอบอาชีพช่างเทคนิค 9. ผู้ประกอบอาชีพช่างเทคนิค	0.7	0.5	6.6	9.1	3.8	4.4	16.7	26.5	10.7	-	-	-	-	-	-	-	-	-	-	-	8. Plant and machine controllers and assemblers	
10. คนงานที่มีผลในด้านประมง 10. คนงานที่มีผลในด้านประมง	-	-	-	-	-	-	-	-	-	-	-	-	-	-	-	-	-	-	-	-	9. Elementary occupations	
	-	-	-	-	-	-	-	-	-	-	-	-	-	-	-	-	-	-	-	-	-	10. Workers not classifiable by occupation

ตารางที่ 8 จำนวนผู้จ้างงานที่ จําแนกตามอาชีพ อุตสาหกรรม เพศ และเขตภาคของ ภาคตะวันออกเฉียงเหนือ
 TABLE 8 EMPLOYED PERSONS BY OCCUPATION INDUSTRY SEX AND AREA , NORTHEASTERN REGION

หน่วยนับพัน : In Thousands

อาชีพ Occupation	รวม Total	อุตสาหกรรม Industry										การเงินและ การประกันภัย Financial intermediation	TOTAL MALE
		เทศบาลเมือง MUNICIPAL AREA											
		การทํา เหมืองแร่ และหินงํา Agriculture and mining	การทํา เหมืองแร่ และหินงํา Mining	การผลิต Manufacturing	ไฟฟ้า ก๊าซ และประปา Electricity water supply sewage, waste	การก่อสร้าง Construction	การขายปลีก การขายส่ง และอาหาร และเครื่องดื่ม Wholesale and retail trade	การขนส่ง และ การสื่อสาร Transportation and information communication	ที่พักแะ บริการ Accommodation and food service	ข้อมูลข่าวสาร และสื่อสาร Information communication	การเงินและ การประกันภัย Financial intermediation		
1. ผู้จัดการ อํานาจการปกครอง และผู้บริหารระดับสูง Managers, senior officials and Legislators	2,602.6	925.4	0.5	217.9	11.1	6.6	128.9	496.3	38.6	225.3	6.0	28.7	1.8
2. ผู้ประกอบการอิสระ Self-employed	1,420.4	542.2	0.3	105.5	8.7	4.9	113.1	248.2	34.8	82.8	3.6	14.2	1.5
3. เจ้าหน้าที่เทคนิคและช่างเทคนิค Technicians and associate professionals	69.6	-	0.1	1.9	0.2	0.4	11.4	9.4	0.8	1.5	0.9	0.8	0.8
4. เจ้าหน้าที่บริหาร และผู้บริหารระดับสูง Managers, senior officials and Legislators	48.2	-	-	2.6	1.1	0.4	0.1	2.2	-	0.2	1.2	1.5	0.2
5. ผู้ปฏิบัติงานที่มีคุณวุฒิ Professionals	29.9	-	-	0.5	0.5	-	-	3.8	2.6	0.9	-	5.6	0.9
6. ผู้ปฏิบัติงานที่มีคุณวุฒิ และผู้บริหารระดับสูง Managers, senior officials and Legislators	276.6	0.4	-	3.3	0.1	0.2	-	136.1	0.2	74.9	0.1	0.8	0.8
7. ผู้ปฏิบัติงานที่มีคุณวุฒิ และผู้บริหารระดับสูง Managers, senior officials and Legislators	487.4	481.0	-	0.7	-	-	-	1.4	-	0.4	-	-	0.4
8. ผู้ปฏิบัติงานที่มีคุณวุฒิ และผู้บริหารระดับสูง Managers, senior officials and Legislators	205.8	-	-	61.4	4.5	0.7	64.3	53.6	-	2.0	1.0	0.2	2.0
9. ผู้ประกอบการอิสระ Self-employed	89.0	7.2	0.3	22.9	0.3	-	5.5	9.0	28.2	-	-	0.2	-
10. ผู้ปฏิบัติงานที่มีคุณวุฒิ และผู้บริหารระดับสูง Managers, senior officials and Legislators	157.5	53.7	-	9.3	0.5	2.0	30.2	28.0	2.4	2.3	-	0.1	2.3
11. ผู้ปฏิบัติงานที่มีคุณวุฒิ และผู้บริหารระดับสูง Managers, senior officials and Legislators	-	-	-	-	-	-	-	-	-	-	-	-	-

10. Occupations not classifiable by occupation

ตารางที่ 8 จำนวนผู้จ้างงานที่ จำแนกตามอาชีพ อุตสาหกรรม เพศ และเขตการปกครองภาคตะวันออกเฉียงเหนือ
 TABLE 8 EMPLOYED PERSONS OCCUPATION INDUSTRY SEX AND AREA, NORTHEASTERN REGION

อาชีพ Occupation	อุตสาหกรรม INDUSTRY										รวม Total	FEMALE
	เกษตรกรรม และป่าไม้ Agriculture and forestry	การทำเหมืองแร่ และเหมืองหิน Mining	การผลิต Manufacturing	ไฟฟ้า ก๊าซ และประปา Electricity and water supply	การก่อสร้าง Construction	การขนส่ง การขนส่ง wholesaler Transportation and storage	ที่พักแและ บริการด้านอาหาร Accommodation and food service	ข้อมูลข่าวสาร และการสื่อสาร Information communication	การเงินและ การประกันภัย Financial intermediation	อาชีพอื่น Other		
หญิง	383.2	0.2	112.4	2.4	15.9	248.1	3.8	142.5	2.4	14.5	1,182.2	14.5
1. ผู้ศึกษา ข้าราชการครูอาวุโส และผู้บริหารสถานศึกษา	0.5	-	0.6	0.1	0.8	3.9	0.1	2.7	0.8	1.6	23.6	1.6
2. ผู้ประกอบการวิสาหกิจขนาดกลาง และขนาดย่อม	0.3	-	0.8	-	-	0.8	0.7	0.1	1.0	-	103.6	-
3. เจ้าหน้าที่เทคนิคและผู้ประกอบอาชีพ ที่เกี่ยวข้องกันต่างๆ	-	0.1	2.3	0.9	0.2	7.7	0.9	0.4	0.4	6.1	40.8	6.1
4. เติบโต	-	0.0	6.4	0.1	0.3	7.0	1.3	2.9	0.2	5.7	60.8	5.7
5. พนักงานบริการและผู้จำหน่ายสินค้า	-	-	6.7	0.7	-	203.3	0.1	124.5	-	1.0	383.8	1.0
6. ผู้ปฏิบัติงานที่มีฝีมือในภาคเกษตร ป่าไม้ และประมง	344.4	-	0.1	-	-	1.2	-	-	-	-	347.1	-
7. ข้าราชการ และผู้ปฏิบัติงานที่เกี่ยวข้อง	-	-	61.8	-	2.8	7.9	-	4.3	-	-	79.8	-
8. ผู้ควบคุมเครื่องจักรโรงงานและเครื่องจักร และผู้ปฏิบัติงานด้านการประกอบ	0.2	-	30.0	-	0.2	0.5	0.6	0.2	-	-	32.8	-
9. ผู้ประกอบการช่างเทคนิค และช่างเทคนิค	37.8	-	3.7	0.6	11.5	15.9	0.2	7.4	-	0.2	110.1	0.2
10. คนงานที่มีฝีมือในภาคอื่น	-	-	-	-	-	-	-	-	-	-	-	-

ตารางที่ 8 จำนวนผู้จ้างทำ งานตามอาชีพ อุตสาหกรรม เพศ และเขตการปกครอง ภาคตะวันออกเฉียงเหนือ (ต่อ)
 TABLE 8 EMPLOYED PERSONS BY OCCUPATION INDUSTRY SEX AND AREA , NORTHEASTERN REGION (Contd.)

ไตรมาสที่ 1/2561 : Quarter 1/2018

นับเป็นพัน : in Thousands

อาชีพ Occupation	อุตสาหกรรม (ต่อ) : Industry (Contd.)										รวม Total
	กิจกรรม อสังหาริมทรัพย์ Real estate activities	กิจกรรมทางอาชีพ วิจิตรและเทคนิค Professional, technical activities	การบริหารงาน และสนับสนุน Administrative and support service activities	การบริหารราชการ ส่วนกลาง Public administration	การศึกษา Education	กิจกรรมด้านสุขภาพ และสังคม Health and social work	ศิลปะ ความบันเทิง และนันทนาการ Art, entertainment	บริการอื่น ๆ Other service	งานบ้านเรือน Activities of household	กิจกรรมนอก เขต Extra-territorial	
รวมทั้ง รวม Total	5.5	17.9	15.6	171.6	130.2	72.9	18.2	74.1	11.4	-	TOTAL
ชาย Male	3.2	13.0	8.8	118.2	53.6	17.5	12.5	34.3	0.9	-	MALE
1. ผู้จัดการ อุตสาหกรรม อุตสาหกรรม และสนับสนุน อุตสาหกรรม และสนับสนุน อุตสาหกรรม	0.1	0.7	0.1	20.8	5.6	0.2	0.7	0.2	-	-	1. managers, senior officials and Legislators
2. ผู้ประกอบอาชีพวิจิตรและเทคนิค ทุกสาขา	0.5	3.6	-	13.0	34.8	5.3	3.0	-	-	-	2. Professionals
3. เจ้าหน้าที่บริหารงานและ ผู้ปฏิบัติงานที่มีหน้าที่ เกี่ยวข้องกัน	0.7	5.4	0.3	18.6	0.7	2.9	1.0	0.5	-	-	3. Technicians and associate professionals
4. เสมียน	-	-	3.0	11.3	0.6	1.2	-	-	-	-	4. Clerks
5. พนักงานบริการและผู้จำหน่ายสินค้า ทุกสาขา	2.0	0.1	2.5	30.1	9.2	4.9	3.2	8.5	0.3	-	5. Service workers and sell goods workers
6. ผู้ปฏิบัติงานที่มีหน้าที่ เกี่ยวข้องกัน ป่าไม้ และประมง	-	-	0.1	1.6	0.3	-	1.9	-	-	-	6. Skilled agricultural forest and fishery workers
7.ช่างฝีมือ และผู้ปฏิบัติงานที่เกี่ยวข้อง	-	2.2	0.1	5.9	0.2	0.8	-	9.0	-	-	7. Craft and associate professionals
8. ผู้ควบคุมเครื่องจักรโรงงานและเครื่องจักร และผู้ปฏิบัติงานด้านการประกอบ	-	0.4	1.7	9.1	2.1	1.8	-	0.3	0.2	-	8. Plant and machine controllers and assemblers
9. ผู้ประกอบอาชีพช่างฝีมือ ทุกสาขา	-	0.6	1.0	7.8	-	0.6	2.8	15.9	0.4	-	9. Elementary occupations
10. คนงานซึ่งมิได้จำแนกตามอาชีพ	-	-	-	-	-	-	-	-	-	-	10. Workers not classifiable by occupation

ตารางที่ 8. จำนวนผู้จ้างงานจำแนกตามอาชีพ อุตสาหกรรม เพศ และเขตการปกครอง ภาคตะวันออกเฉียงเหนือ (ต่อ)

TABLE 8 EMPLOYED PERSONS BY OCCUPATION INDUSTRY SEX AND AREA , NORTHEASTERN REGION (Contd.)

อาชีพ Occupation	อุตสาหกรรม (ต่อ) MUNICIPAL AREA										ไม่ทราบ Unknown	OCCUPATION			
	กิจกรรม ของสินทรัพย์ Real estate activities	กิจกรรมทางอาชีพ วิจิตรและเทคนิค Professional/technical activities	การบริหารงาน และบริหารบริการ Administrative support service activities	การบริหารราชการ และบริหาร Public admin- istration/defence	การศึกษา Education	กิจกรรมสุขภาพ และสังคม Health and social work	ศิลปะ ความบันเทิง และนันทนาการ Art entertainment	บริการอื่น ๆ Other service	งานครัวเรือน Activities of household	กิจกรรมนอก เขต Extr- territorial			ไม่ทราบ Unknown		
หญิง Female	2.3	4.8	6.8	53.4	76.6	55.4	5.7	39.8	10.5	-	-	10.5	10.5	10.5	FEMALE
1. ผู้จัดการ ข้าราชการระดับอาวุโส และผู้บริหารอาวุโส Managers, senior officials and Legislators	0.2	-	0.2	9.4	1.6	0.3	0.1	0.9	-	-	-	-	-	-	1. managers, senior officials and Legislators
2. ผู้ประกอบวิชาชีพชั้นกลาง และผู้บริหารชั้นกลาง Professionals	-	0.9	-	9.5	62.4	27.0	-	0.1	-	-	-	-	-	-	2. Professionals
3. เจ้าหน้าที่เทคนิคและผู้ประกอบอาชีพ ที่มีระดับต่ำกว่า Technicians and associate professionals	0.6	2.7	-	8.7	0.8	7.9	0.4	1.4	-	-	-	-	-	-	3. Technicians and associate professionals
4. เสมียน Clerks	-	1.0	3.6	18.6	5.5	6.8	0.6	0.2	-	-	-	-	-	-	4. Clerks
5. พนักงานบริการและผู้จำหน่ายสินค้า Service workers and sell goods	1.3	0.2	1.1	2.0	4.6	11.5	0.8	21.4	4.7	-	-	-	-	-	5. Service workers and sell goods
6. ผู้ปฏิบัติงานที่มีระดับต่ำกว่าเกษตร และไม่ประกอบ Skilled agricultural forest and fishery workers	-	-	-	1.0	-	-	0.4	-	-	-	-	-	-	-	6. Skilled agricultural forest and fishery workers
7. ช่างฝีมือ และผู้ปฏิบัติงานที่เกี่ยวข้อง Craft and associate professionals	0.1	-	0.4	0.3	-	-	-	2.2	-	-	-	-	-	-	7. Craft and associate professionals
8. ผู้ควบคุมเครื่องจักรโรงงานและเครื่องจักร และผู้ปฏิบัติงานด้านการประกอบ และประกอบ Plant and machine controllers and assemblers	-	0.1	0.1	-	-	-	-	1.0	-	-	-	-	-	-	8. Plant and machine controllers and assemblers
9. ผู้ประกอบอาชีพงานพื้นฐาน Elementary occupations	0.2	-	1.4	4.0	1.7	2.8	3.6	12.5	5.8	-	-	-	-	-	9. Elementary occupations
10. คนงานซึ่งมีระดับต่ำกว่า Workers not classifiable by occupation	-	-	-	-	-	-	-	-	-	-	-	-	-	-	10. Workers not classifiable by occupation

ตารางที่ 8 จำนวนผู้จ้างงานที่จำแนกตามอาชีพ อุตสาหกรรม เพศ และเขตภาคของ ภาคตะวันออกเฉียงเหนือ
TABLE 8 EMPLOYED PERSONS BY OCCUPATION INDUSTRY SEX AND AREA, NORTHEASTERN REGION
นับเป็นพัน : in Thousands

อาชีพ Occupation	รวม Total	อุตสาหกรรม Industry										การจ้างและ การหักบัญชี Financial intermediation	TOTAL	MALE	OCCUPATION	
		การปลูก และทำปศุสัตว์ Agriculture	การทำ เหมืองแร่ และเหมืองหิน Mining	การผลิต Manufacturing	ไฟฟ้า ก๊าซ และโทรคมนาคม Electricity	น้ำประปา และน้ำเสีย Water supply sewage waste	การก่อสร้าง Construction	การขายปลีก การขายส่ง wholesaler	การขนส่ง และ การขนส่งสินค้า Transportation	ที่พักแรมและ บริการด้านอาหาร Accommodation and food service	ข้อมูลข่าวสาร และการสื่อสาร Information and communication					การจ้างและ การหักบัญชี Financial intermediation
1. ผู้พิทักษ์รักษาการรวมถึงอาสาสมัครและผู้ปฏิบัติงานอาสาสมัคร 1. ผู้พิทักษ์รักษาการรวมถึงอาสาสมัครและผู้ปฏิบัติงานอาสาสมัคร	6,509.4	3,594.9	10.3	628.1	15.5	6.7	413.5	788.8	70.9	225.2	9.0	21.6				
2. ผู้ประกอบวิชาชีพด้านต่างๆ 2. ผู้ประกอบวิชาชีพด้านต่างๆ	3,623.1	2,101.6	8.8	272.2	14.8	4.1	360.5	372.7	64.0	57.2	2.8	5.9				
3. เจ้าหน้าที่เทคนิคและผู้ประกอบวิชาชีพที่เกี่ยวข้องกันต่างๆ 3. เจ้าหน้าที่เทคนิคและผู้ประกอบวิชาชีพที่เกี่ยวข้องกันต่างๆ	1,381.1	0.3	-	1.4	0.2	-	34.9	7.8	0.7	0.7	-	1.0				1. managers, senior officials and Legislators
4. วิศวกร 4. วิศวกร	72.6	-	-	7.0	-	0.6	-	1.6	-	-	0.5	0.6				2. Professionals
5. พนักงานบริการและผู้จกนับสินค้า 5. พนักงานบริการและผู้จกนับสินค้า	44.0	-	-	5.9	-	-	1.8	3.3	-	0.8	1.4	3.0				3. Technicians and associate professionals
6. ผู้ปฏิบัติงานที่มีส่วนในการเกษตรป่าไม้ และประมง 6. ผู้ปฏิบัติงานที่มีส่วนในการเกษตรป่าไม้ และประมง	32.9	-	-	1.9	-	0.4	-	6.3	6.7	-	-	-				4. Clerks
7. จัดซื้อ จัดขาย และผู้ปฏิบัติงานที่เกี่ยวข้อง 7. จัดซื้อ จัดขาย และผู้ปฏิบัติงานที่เกี่ยวข้อง	2,988.8	2.8	-	10.7	1.3	-	-	168.0	-	53.2	-	1.3				5. Service workers and sell goods workers
8. ผู้ควบคุมเครื่องจักรโรงงานและผู้เกี่ยวข้องและผู้ปฏิบัติงานด้านยานยนต์ 8. ผู้ควบคุมเครื่องจักรโรงงานและผู้เกี่ยวข้องและผู้ปฏิบัติงานด้านยานยนต์	1,872.7	1,860.7	-	-	0.8	-	-	4.5	-	-	-	-				6. Skilled agricultural forest and fishery workers
9. ผู้ประกอบวิชาชีพทางศิลปะ 9. ผู้ประกอบวิชาชีพทางศิลปะ	435.2	0.8	2.1	141.0	7.8	0.4	191.7	75.4	-	0.2	0.5	-				7. Craft and associate professionals
10. คนงานที่มีส่วนในการผลิต 10. คนงานที่มีส่วนในการผลิต	228.3	27.2	6.2	73.4	1.9	0.5	29.1	21.9	53.8	-	0.5	-				8. Plant and machine controllers and assemblers
	500.6	209.9	0.5	31.0	3.0	2.2	103.1	85.9	2.8	2.3	-	-				9. Elementary occupations
	-	-	-	-	-	-	-	-	-	-	-	-				10. Workers not classifiable by occupation

ตารางที่ 8 จำนวนผู้จ้างทำ งานตามอาชีพ และอุตสาหกรรม ภาคตะวันออกเฉียงเหนือ

TABLE 8 EMPLOYED PERSONS OCCUPATION INDUSTRY AND AREA , NORTHEASTERN REGION

หน่วยนับพัน : In Thousands

ไตรมาสที่ 1/2561 : Quarter 1/2018

อาชีพ Occupation	อุตสาหกรรม NON-MUNICIPAL AREA										รวม Total	อาชีพ Occupation	
	เกษตรกรรม Agriculture	การทำเหมืองแร่ Mining	การผลิต Manufacturing	ไฟฟ้า ก๊าซ น้ำร้อนอบไอน้ำ และน้ำประปา Electricity	จำหน่ายน้ำดื่ม น้ำแข็ง และน้ำเสีย Water supply sewage, waste	การก่อสร้าง Construction	การขายปลีก การขายส่ง whole sale/retail	การขนส่ง และ การขนส่งสินค้า Transportation and storage	ที่พักแและ บริการอาหาร Accommodation and food service	ข้อมูลข่าวสาร และการสื่อสาร Information communication			บริการการเงินและ การประกันภัย Financial intermediation
หญิง	1,493.3	1.6	355.8	0.7	2.7	53.0	416.1	6.9	1,680	6.2	15.7	1,571.6	1.1
1. ผู้จัดการ การขายปลีกและค้าส่ง และผู้ปฏิบัติงานขาย	-	-	1.4	-	-	1.2	3.6	-	3.9	-	-	1.1	1.1
2. ผู้ประกอบการวิสาหกิจขนาดกลาง	-	-	4.5	-	-	-	0.1	-	-	2.3	1.0	1.0	1.0
3. เจ้าหน้าที่เทคนิคและผู้ประกอบวิชาชีพที่เกี่ยวข้องกับช่างต่าง ๆ	-	0.5	7.3	-	-	-	13.2	1.4	1.5	1.0	8.6	8.6	8.6
4. เติมน้ำมัน	-	-	13.4	-	-	0.8	15.7	1.9	4.3	2.9	3.5	3.5	3.5
5. พนักงานบริการและผู้จำหน่ายสินค้า	0.2	-	10.0	-	-	-	327.5	-	137.3	-	0.8	0.8	0.8
6. ผู้ปฏิบัติงานที่มีผลในด้านการทอผ้าไหม และงานเย็บปักถักร้อย	1,137.3	-	0.8	0.7	-	-	1.9	-	-	-	-	-	-
7. ช่างฝีมือ และผู้ปฏิบัติงานที่เกี่ยวข้อง	0.9	-	181.5	-	-	7.2	11.2	-	4.3	-	-	-	-
8. ผู้ควบคุมเครื่องจักรโรงงานและเครื่องจักร และผู้ปฏิบัติงานด้านการประกอบ	-	1.1	100.9	-	-	0.8	-	2.9	0.5	-	-	-	-
9. ผู้ประกอบการขนส่งทางน้ำ	154.9	-	36.0	-	2.7	42.9	43.0	0.7	16.3	-	0.6	0.6	0.6
10. คนงานที่มีลักษณะจำเพาะ	-	-	-	-	-	-	-	-	-	-	-	-	-

1. managers, senior officials and Legislators
2. Professionals
3. Technicians and associate professionals
4. Clerks
5. Service workers and sell goods
6. Skilled agricultural forest and fishery workers
7. Craft and associate professionals
8. Plant and machine controllers and assemblers
9. Elementary occupations
10. Workers not classifiable by occupation

ตารางที่ 8 จำนวนผู้จ้างงานที่จำแนกตามอาชีพ อุตสาหกรรม เพศ และ เขตภาคกลาง ภาคตะวันออกเฉียงเหนือ (ต่อ)

TABLE 8 EMPLOYED PERSONS BY OCCUPATION INDUSTRY SEX AND AREA , NORTHEASTERN REGION (Contd.)

หน่วยนับ : In Thousands

ไตรมาสที่ 1/2561 : Quarter 1/2018

อาชีพ Occupation	อุตสาหกรรม (ต่อ) NON-MUNICIPAL AREA										รวม TOTAL	
	กิจกรรม อสังหาริมทรัพย์ Real estate activities	กิจกรรมทางอาชีพ วิทย์และเทคโนโลยี Professional, scientific technical activities	การบริหารสนับสนุน และสนับสนุน Administrative and support service activities	การบริหารราชการ และบริหาร Public admini- stration defence	การศึกษา Education	กิจกรรมสุขภาพ และสังคม Health and social work	ศิลปะ ความบันเทิง และนันทนาการ Art, entertainment	บริการอื่น ๆ Other service	งานครัวเรือน Activities of household	กิจกรรมนอก เขต Extra- territorial		ไม่ทราบ Unknown
ทั้งหมด Total	7.4	0.0	0.0	0.0	0.0	0.0	0.0	0.0	0.0	0.0	0.0	0.0
ชาย Male	0.9	-	4.7	31.8	24.5	27.7	10.6	37.6	1.2	-	-	-
1. ผู้จัดการ การขายปลีก และผู้ให้บริการ Wholesale and retail trade and accommodation and food service activities	-	0.6	3.2	4.2	1.9	-	0.4	-	-	-	-	-
2. ผู้ประกอบวิชาชีพ และช่างเทคนิค Professional and technical occupations	-	1.6	1.5	4.6	0.6	0.4	-	8.2	-	-	-	-
3. เจ้าหน้าที่บริหาร และสนับสนุน Administrative and support service occupations	-	-	0.7	5.5	-	2.5	2.1	-	3.1	-	-	-
4. ผู้จัดการ และผู้บริหาร Managers and legislators	-	0.5	11.7	13.0	2.8	2.1	24.3	46.1	8.1	-	-	-
5. พนักงานบริการ และผู้ขายปลีก Sales and retail occupations	0.9	-	-	-	-	-	-	-	-	-	-	-
6. ผู้ปฏิบัติงาน ที่มีฝีมือ Semi-skilled workers	-	3.8	15.6	174.6	62.0	20.1	25.7	49.6	6.2	-	-	-
7. ช่างฝีมือ และช่างเทคนิค Skilled workers	-	-	-	88.0	2.9	0.2	-	-	-	-	-	-
8. ผู้ประกอบ เครื่องจักร และผู้ปฏิบัติงาน ช่าง Machine operators and assemblers	-	1.2	-	12.9	40.1	5.7	1.8	0.6	-	-	-	-
9. ผู้ประกอบ ช่างฝีมือ Elementary occupations	-	1.0	-	15.3	4.4	4.9	1.2	1.1	-	-	-	-
10. คนงาน ที่มีฝีมือ ไม่จำแนก โดยอาชีพ Workers not classifiable by occupation	-	-	0.9	13.3	1.9	1.5	-	-	-	-	-	-

ตารางที่ 8 จำนวนผู้จ้างงานทำ งานภาคเกษตรกรรม และอุตสาหกรรม ภาคตะวันออกเฉียงเหนือ
TABLE 8 EMPLOYED PERSONS OCCUPATION INDUSTRY AND AREA - NORTHEASTERN REGION

พันคน/พันไร่ : in Thousands

อาชีพ Occupation	อุตสาหกรรม (ไร่) NON-MUNICIPAL AREA											
	กิจกรรม อสังหาริมทรัพย์ Real estate activities	กิจกรรมทางวิชาชีพ และเทคนิค Professional/technical activities	การบริหารสนับสนุน และสนับสนุน Administrative support service activities	การบริหารราชการ และราชการ Public administration service	การศึกษา Education	กิจกรรมด้านสุขภาพ และสังคม Health and social work	ศิลปะการแสดง และบันเทิง Art entertainment	บริการอื่น ๆ Other service	งานในครัวเรือน Activities of household	กิจกรรมนอก เขต Extra-territorial	ไม่ทราบ Unknown	OCCUPATION
หญิง Female	6.5	4.8	8.9	96.7	120.0	60.0	18.3	45.0	6.1	-	-	FEMALE
1. ผู้จัดการ การขายปลีก และผู้ค้าปลีก และผู้ค้าปลีก และผู้ค้าปลีก	-	-	-	25.2	1.1	0.8	0.4	-	-	-	-	1. managers, senior officials and Legislators
2. ผู้ประกอบการ และช่างเทคนิค และช่างเทคนิค	-	0.5	-	17.6	94.8	21.5	1.6	-	-	-	-	2. Professionals
3. เจ้าหน้าที่เทคนิคและผู้ประกอบอาชีพ ที่เกี่ยวข้องกับช่าง ช่างเทคนิค	6.0	2.1	0.3	11.9	0.6	7.5	0.2	0.5	-	-	-	3. Technicians and associate professionals
4. เกษตรกร เกษตรกร	-	1.2	1.6	27.9	6.5	5.4	1.3	0.7	-	-	-	4. Clerks
5. พนักงานบริการและผู้จำหน่าย สินค้า	-	-	0.8	7.7	14.4	23.2	1.7	28.5	1.2	-	-	5. Service workers and sell goods
6. ผู้ปฏิบัติงานที่มีอยู่ในด้านการเกษตร ป่าไม้ และปศุสัตว์	-	0.6	1.1	1.3	0.5	-	-	-	-	-	-	6. Skilled agricultural forest and fishery workers
7. ช่างฝีมือ และผู้ปฏิบัติงานที่มี เกี่ยวข้อง	-	-	-	-	-	-	-	1.4	-	-	-	7. Craft and associate professionals
8. ผู้ประกอบการเชิงธุรกิจ และผู้ปฏิบัติงานด้านการเกษตร	-	-	-	-	-	-	-	-	-	-	-	8. Plant and machine controllers and assemblers
9. ผู้ประกอบการช่าง และช่างเทคนิค	0.5	0.5	5.2	5.2	2.1	1.6	13.1	14.0	4.9	-	-	9. Elementary occupations
10. คนงานที่มีลักษณะ ที่ไม่สามารถ จำแนกได้	-	-	-	-	-	-	-	-	-	-	-	10. Workers not classifiable by occupation

ตารางที่ 9 จำนวนผู้จ้างงาน จำนวนชั่วโมงทำงานต่อสัปดาห์ การมีงานศึกษาและสอนที่งานเพิ่มเติม ภาคตะวันออกเฉียงเหนือ

TABLE 9 EMPLOYED PERSONS BY OCCUPATION, HOURS WORKED PER WEEK, AVAILABILITY FOR ADDITIONAL WORK, NORTHEASTERN REGION

หน่วยนับเป็น : In Thousands

ไตรมาสและปี	จำนวนผู้จ้างงาน และ การมีงานศึกษา และสอนที่งานเพิ่มเติม	อาชีพ Occupation											ผู้ประกอบอาชีพ งานพื้นฐาน Elementary occupations	การมีงาน ศึกษาที่ ไม่ สามารถ จำแนก ได้ Not classifiable	HOURS WORKED, AND AVAILABILITY FOR ADDITIONAL WORK
		รวม	ผู้จัดการ ผู้บริหาร Legislators & Managers	ผู้ประกอบอาชีพ ด้านต่างๆ Profes- sional	เจ้าพนักงาน และ ผู้ประกอบ วิชาชีพ Technicians	เสมียน	พนักงานบริการ ผู้จำหน่ายสินค้า Service Workers	ด้านการเกษตร ป่าไม้และประมง Agricultural & fishery	ช่างฝีมือผู้ปฏิบัติ งานที่ซับซ้อน Craft & associat	ผู้ควบคุมเครื่องจักร งานด้านเครื่อง Plant & Machine controls	ผู้ประกอบอาชีพ งานที่ ไม่ สามารถ จำแนก ได้ Not classifiable				
	รวม	9,112.0	256.8	389.6	193.3	210.6	1,512.5	4,051.3	927.4	456.2	1,112.4	-	-	TOTAL	
ไตรมาสแรก	ไตรมาสแรก	2,584	3.1	1.6	1.9	1.4	12.9	171.4	25.0	4.8	36.3	-	-	Available	
ไตรมาสที่สอง	ไตรมาสที่สอง	8,633.6	253.7	388.1	193.4	209.2	1,499.6	3,879.6	902.4	451.3	1,076.0	-	-	Not available	
ไตรมาสที่สาม	ไตรมาสที่สาม	3,859	1.4	1.5	0.1	0.1	4.4	358.9	12.3	2.0	5.3	-	-	With job not work	
ไตรมาสที่สี่	ไตรมาสที่สี่	420	-	-	-	-	-	37.2	2.8	-	2.0	-	-	Available	
1-9 ชั่วโมง	1-9 ชั่วโมง	3,439	1.4	1.5	0.1	0.1	4.4	321.7	9.5	2.0	3.3	-	-	Not available	
10-19 ชั่วโมง	10-19 ชั่วโมง	474	0.4	2.6	4.0	0.5	1.8	28.0	2.9	2.4	4.9	-	-	1-9 hours	
20-29 ชั่วโมง	20-29 ชั่วโมง	120	-	-	-	-	-	10.6	0.6	0.8	-	-	-	Available	
30-34 ชั่วโมง	30-34 ชั่วโมง	354	0.4	2.6	4.0	0.5	1.8	17.4	2.3	1.6	4.9	-	-	Not available	
35-39 ชั่วโมง	35-39 ชั่วโมง	220.1	3.5	5.5	4.4	3.4	11.0	134.8	21.6	9.1	26.9	-	-	10-19 hours	
40-49 ชั่วโมง	40-49 ชั่วโมง	254	-	-	-	-	0.4	21.7	0.8	1.1	1.4	-	-	Available	
50 ชั่วโมงขึ้นไป	50 ชั่วโมงขึ้นไป	1,948	3.5	5.5	4.4	3.4	10.5	113.1	20.8	8.1	25.5	-	-	Not available	
รวม	รวม	9,086	14.4	45.3	17.5	9.6	48.8	602.8	63.6	24.8	83.7	-	-	20-29 hours	
ไตรมาสแรก	ไตรมาสแรก	515	-	0.2	0.8	-	2.4	32.0	6.6	1.3	8.3	-	-	Available	
ไตรมาสที่สอง	ไตรมาสที่สอง	857.1	14.4	45.1	16.7	9.6	44.5	570.8	57.0	23.5	75.5	-	-	Not available	
ไตรมาสที่สาม	ไตรมาสที่สาม	652.1	6.4	10.2	5.3	5.2	54.9	398.7	58.0	33.4	80.1	-	-	30-34 hours	
ไตรมาสที่สี่	ไตรมาสที่สี่	282	-	-	-	-	1.8	10.7	6.7	-	8.9	-	-	Available	
1-9 ชั่วโมง	1-9 ชั่วโมง	623.9	6.4	10.2	5.3	5.2	53.0	388.0	51.3	33.4	71.2	-	-	Not available	
10-19 ชั่วโมง	10-19 ชั่วโมง	1,443.3	80.8	162.2	43.0	67.2	190.2	684.5	101.5	26.6	87.3	-	-	35-39 hours	
20-29 ชั่วโมง	20-29 ชั่วโมง	434	2.0	1.3	-	1.4	3.3	28.0	1.6	0.4	5.5	-	-	Available	
30-34 ชั่วโมง	30-34 ชั่วโมง	1,399.9	78.8	161.0	43.0	65.8	186.9	656.5	99.9	26.2	81.8	-	-	Not available	
40-49 ชั่วโมง	40-49 ชั่วโมง	3,896.4	104.9	131.6	94.2	112.5	717.9	1,307.7	485.4	264.7	677.5	-	-	40-49 hours	
50 ชั่วโมงขึ้นไป	50 ชั่วโมงขึ้นไป	497	1.1	0.1	1.1	-	2.1	29.7	5.2	1.1	9.5	-	-	Available	
รวม	รวม	3,846.7	103.8	131.5	93.1	112.5	715.8	1,278.0	480.2	263.7	688.1	-	-	Not available	
ไตรมาสแรก	ไตรมาสแรก	1,588.3	45.0	30.6	26.8	12.2	485.6	535.9	182.2	93.2	146.7	-	-	50 hours and over	
ไตรมาสที่สอง	ไตรมาสที่สอง	62	-	-	-	-	2.9	1.7	0.6	0.2	0.9	-	-	Available	
ไตรมาสที่สาม	ไตรมาสที่สาม	1,552.1	45.0	30.6	26.8	12.2	482.7	534.2	181.6	93.0	145.9	-	-	Not available	

ตารางที่ 9 จำนวนผู้จ้างงาน จำนวนคนอาชีพ จำนวนชั่วโมงทำงานต่อสัปดาห์ การมีงานอดิเรกและกิจการทำงานเพิ่มขึ้น และเพศ ภาคตะวันออกเฉียงเหนือ
TABLE 9 EMPLOYED PERSONS BY OCCUPATION, HOURS WORKED PER WEEK, AVAILABILITY FOR ADDITIONAL WORK AND SEX, NORTHEASTERN REGION

จำนวนชั่วโมงทำงาน เพศ และ การมีงานอดิเรก และกิจการทำงานเพิ่มขึ้น	รวม	ผู้จ้างการ ผู้ปฏิบัติงานหลาย Legislators & Managers	ผู้ประกอบการ ด้านต่างๆ Profes- sional	เจ้าพนักงานเทคนิค และช่างประกอบ วิชาชีพ Technicians	เสมียน Clerks	พนักงานบริการ ผู้จำหน่ายสินค้า Service Workers	อาชีพ Occupation				ผู้ประกอบอาชีพ งานพื้นฐาน Elementary occupations	คนงานที่มี ได้งานทำ ไม่รวมอาชีพ Not classifiable	HOURS WORKED, SEX AND AVAILABILITY FOR ADDITIONAL WORK
							ด้านเกษตร ป่าไม้และประมง Agricultural & Fishery	ช่างฝีมือและผู้ปฏิบัติ งานที่เกี่ยวข้อง Craft & associat	ผู้ควบคุมเครื่องจักร งานด้านเครื่อง Plant & Machine controls	ช่างฝีมือและผู้ปฏิบัติ งานที่เกี่ยวข้อง Craft & associat			
ชาย	5,043.5	194.6	142.2	92.1	62.8	57.53	2,560.1	641.1	317.3	658.2	-	TOTAL(MALE)	-
มี	160.3	2.1	1.2	0.9	0.4	5.3	104.4	18.9	4.8	22.2	-	Available	Available
ไม่มี	4,883.2	192.4	141.0	91.2	62.3	570.0	2,255.7	622.2	312.4	636.0	-	Not available	Not available
มีงานประจำแต่ไม่ได้ทำงาน	233.0	1.4	0.4	0.1	-	3.2	214.5	9.9	1.3	2.3	-	With job not work	With job not work
มี	29.0	-	-	-	-	-	24.6	2.8	-	1.6	-	Available	Available
ไม่มี	204.1	1.4	0.4	0.1	-	3.2	189.9	7.1	1.3	0.7	-	Not available	Not available
1-9 ชั่วโมง	25.4	0.4	2.1	4.0	-	0.2	12.6	1.6	2.4	2.1	-	1-9 hours	1-9 hours
มี	5.0	-	-	-	-	-	3.6	0.6	0.8	-	-	Available	Available
ไม่มี	20.3	0.4	2.1	4.0	-	0.2	9.0	1.0	1.6	2.1	-	Not available	Not available
10-19 ชั่วโมง	116.5	2.4	1.3	2.4	0.5	3.9	67.6	16.4	9.1	12.9	-	10-19 hours	10-19 hours
มี	14.2	-	-	-	-	0.4	11.7	0.7	1.1	0.3	-	Available	Available
ไม่มี	102.3	2.4	1.3	2.4	0.5	3.4	55.8	15.7	8.1	12.7	-	Not available	Not available
20-29 ชั่วโมง	473.4	11.6	18.0	4.1	1.0	14.8	319.3	31.9	22.5	50.4	-	20-29 hours	20-29 hours
มี	34.2	-	-	-	-	1.1	20.7	6.0	1.3	5.0	-	Available	Available
ไม่มี	439.2	11.6	18.0	4.1	1.0	13.7	298.5	25.9	21.1	45.4	-	Not available	Not available
30-34 ชั่วโมง	356.9	4.9	4.7	2.0	1.0	23.6	218.0	35.5	22.2	45.1	-	30-34 hours	30-34 hours
มี	13.6	-	-	-	-	-	5.8	4.2	-	3.6	-	Available	Available
ไม่มี	343.3	4.9	4.7	2.0	1.0	23.6	212.1	31.4	22.2	41.5	-	Not available	Not available
35-39 ชั่วโมง	760.2	61.3	61.6	22.6	21.4	86.4	382.5	56.6	23.3	44.7	-	35-39 hours	35-39 hours
มี	26.3	1.8	1.1	-	0.4	0.9	17.6	0.4	0.4	3.7	-	Available	Available
ไม่มี	733.9	59.4	60.5	22.6	21.0	85.4	364.9	56.3	22.9	41.0	-	Not available	Not available
40-49 ชั่วโมง	2,197.9	80.2	46.5	44.0	34.9	270.1	775.6	354.4	174.7	417.5	-	40-49 hours	40-49 hours
มี	33.7	0.3	0.1	0.9	-	1.4	19.1	3.7	1.1	7.2	-	Available	Available
ไม่มี	2,164.2	79.9	46.4	43.0	34.9	268.7	756.6	350.8	173.6	410.3	-	Not available	Not available
50 ชั่วโมงขึ้นไป	880.2	32.4	7.7	13.1	4.0	173.2	370.2	134.6	61.8	83.3	-	50 hours and over	50 hours and over
มี	4.2	-	-	-	-	1.4	1.3	0.5	0.2	0.9	-	Available	Available
ไม่มี	876.0	32.4	7.7	13.1	4.0	171.8	368.9	134.1	61.7	82.4	-	Not available	Not available
หญิง	4,066.5	62.2	247.5	103.2	147.9	937.2	1,691.2	286.4	138.9	454.2	-	TOTAL(FEMALE)	-
มี	98.1	1.0	0.4	0.9	1.0	7.6	67.0	6.1	-	14.2	-	Available	Available
ไม่มี	3,970.4	61.3	247.1	102.2	146.9	929.6	1,624.2	280.3	138.9	440.0	-	Not available	Not available
มีงานประจำแต่ไม่ได้ทำงาน	152.9	-	1.2	-	0.1	1.2	144.4	2.4	0.7	3.0	-	With job not work	With job not work
มี	13.1	-	-	-	-	-	12.6	-	-	0.5	-	Available	Available
ไม่มี	139.8	-	1.2	-	0.1	1.2	131.8	2.4	0.7	2.5	-	Not available	Not available
1-9 ชั่วโมง	22.0	-	0.5	-	0.5	1.6	15.4	1.3	-	2.8	-	1-9 hours	1-9 hours
มี	7.0	-	-	-	-	-	7.0	-	-	-	-	Available	Available
ไม่มี	15.1	-	0.5	-	0.5	1.6	8.4	1.3	-	2.8	-	Not available	Not available
10-19 ชั่วโมง	103.6	1.0	4.3	2.0	2.8	7.1	67.2	5.2	-	14.0	-	10-19 hours	10-19 hours
มี	11.1	-	-	-	-	-	9.9	0.1	-	1.1	-	Available	Available
ไม่มี	92.5	1.0	4.3	2.0	2.8	7.1	57.3	5.1	-	12.9	-	Not available	Not available
20-29 ชั่วโมง	435.2	2.8	27.4	13.5	8.6	32.0	283.6	31.7	2.4	33.3	-	20-29 hours	20-29 hours
มี	17.4	-	0.2	0.8	-	1.2	11.3	0.6	-	3.3	-	Available	Available
ไม่มี	417.9	2.8	27.2	12.7	8.6	30.8	272.3	31.1	2.4	30.1	-	Not available	Not available
30-34 ชั่วโมง	295.2	1.5	5.5	3.3	4.2	31.3	180.8	22.4	11.2	35.0	-	30-34 hours	30-34 hours
มี	14.6	-	-	-	-	1.8	4.9	2.5	-	5.3	-	Available	Available
ไม่มี	280.6	1.5	5.5	3.3	4.2	29.4	175.9	19.9	11.2	29.7	-	Not available	Not available
35-39 ชั่วโมง	683.1	19.6	100.6	20.5	45.8	103.8	302.0	44.8	3.3	42.6	-	35-39 hours	35-39 hours
มี	17.1	0.2	0.2	1.0	1.0	2.4	10.3	1.3	-	1.8	-	Available	Available
ไม่มี	666.0	19.4	100.5	20.5	44.8	101.5	291.7	43.6	3.3	40.8	-	Not available	Not available
40-49 ชั่วโมง	1,698.5	24.6	85.1	50.2	77.6	447.8	532.1	130.9	90.0	260.1	-	40-49 hours	40-49 hours
มี	15.9	0.8	-	0.1	-	0.6	10.6	1.5	-	2.3	-	Available	Available
ไม่มี	1,682.5	23.9	85.1	50.1	77.6	447.2	521.5	129.4	90.0	257.8	-	Not available	Not available
50 ชั่วโมงขึ้นไป	678.1	12.6	22.9	13.7	8.3	312.5	165.8	47.6	31.3	63.5	-	50 hours and over	50 hours and over
มี	2.0	-	-	-	-	1.5	0.4	0.1	-	-	-	Available	Available
ไม่มี	676.1	12.6	22.9	13.7	8.3	310.9	165.4	47.5	31.3	63.5	-	Not available	Not available

ตารางที่ 9 จำนวนผู้ปฏิบัติงาน จำแนกตามอาชีพ จำนวนชั่วโมงทำงานต่อสัปดาห์ การมีเวลาเหลือและต้องทำงานเพิ่มขึ้น เพศ และเขตภาคกลาง ภาคตะวันออกเฉียงเหนือ (ต่อ)

TABLE 9 EMPLOYED PERSONS BY OCCUPATION, HOURS WORKED PER WEEK, AVAILABILITY FOR ADDITIONAL WORK, SEX AND AREA, NORTHEASTERN REGION (Contd.)

กรุงเทพมหานคร MUNICIPAL AREA

หน่วยนับเป็น : in Thousands

จำนวนชั่วโมงทำงาน เพศ และ การมีเวลาเหลือ และต้องทำงานเพิ่มขึ้น	รวม	ผู้จัดการ Legislators & Managers	ผู้ประกอบอาชีพ ต่างหาก Professional	เจ้าพนักงาน และช่างเทคนิค Technicians	เสมียน Clerks	พนักงานบริการ ผู้จำหน่ายสินค้า Service Workers	อาชีพ - Occupation			ผู้ควบคุมเครื่องจักร งานด้านการประกอบ Plant & Machine controls	ผู้ประกอบอาชีพ งานพื้นฐาน Elementary occupations	แรงงานซึ่งมี ไม่แน่นอน ในบางกรณี Not-classifiable	HOURS WORKED, SEX-AND AVAILABILITY FOR ADDITIONAL WORK
							ช่างฝีมือและผู้ปฏิบัติ งานที่เกี่ยวข้อง Craft & associat	ช่างเทคนิค Craft & fishery	ช่างเทคนิค Craft & fishery				
โดยรวม(ชาย)	1,420.4	56.5	69.6	48.2	29.9	276.6	487.4	205.8	89.0	137.5	-	TOTAL(MALE)	
มี	36.3	0.8	0.1	-	0.4	3.2	22.0	5.8	0.7	3.3	-	Available	
ไม่มี	1,384.1	55.6	69.5	48.2	29.5	273.4	465.4	200.1	88.3	134.2	-	Not available	
มีงานประจำแต่ไม่ทำงาน	48.5	0.5	0.4	0.1	-	0.8	43.8	1.7	0.4	0.7	-	With job not work	
มี	4.1	-	-	-	-	-	4.1	-	-	-	-	Available	
ไม่มี	44.3	0.5	0.4	0.1	-	0.8	39.7	1.7	0.4	0.7	-	Not available	
1-9 ชั่วโมง	3.9	0.4	-	0.3	-	0.2	1.8	0.6	0.2	0.4	-	1-9 hours	
มี	2.1	-	-	-	-	-	1.5	0.6	-	-	-	Available	
ไม่มี	1.7	0.4	-	0.3	-	0.2	0.2	-	0.2	0.4	-	Not available	
10-19 ชั่วโมง	20.5	0.1	0.6	0.3	-	2.7	11.5	2.6	0.6	2.2	-	10-19 hours	
มี	2.4	-	-	-	-	0.4	1.7	-	-	0.3	-	Available	
ไม่มี	18.1	0.1	0.6	0.3	-	2.3	9.8	2.6	0.6	1.9	-	Not available	
20-29 ชั่วโมง	108.3	2.9	9.1	1.9	0.3	6.0	62.7	7.8	7.1	10.6	-	20-29 hours	
มี	7.0	-	-	-	-	0.1	4.9	1.3	0.1	0.7	-	Available	
ไม่มี	101.3	2.9	9.1	1.9	0.3	5.9	57.8	6.5	7.0	9.9	-	Not available	
30-34 ชั่วโมง	85.2	1.8	1.3	2.0	0.6	7.8	42.3	11.0	5.1	13.5	-	30-34 hours	
มี	2.6	-	-	-	-	-	0.9	1.7	-	-	-	Available	
ไม่มี	82.6	1.8	1.3	2.0	0.6	7.8	41.4	9.3	5.1	13.5	-	Not available	
35-39 ชั่วโมง	236.5	14.4	30.4	13.0	12.2	43.9	79.8	17.9	9.6	15.2	-	35-39 hours	
มี	5.5	0.5	-	-	0.4	0.9	3.0	-	-	0.7	-	Available	
ไม่มี	231.0	13.9	30.4	13.0	11.8	43.0	76.9	17.9	9.6	14.6	-	Not available	
40-49 ชั่วโมง	669.5	26.9	23.6	23.5	15.2	135.2	171.9	126.5	49.8	97.1	-	40-49 hours	
มี	11.3	0.3	0.1	-	-	1.1	5.7	2.2	0.5	1.5	-	Available	
ไม่มี	658.3	26.6	23.5	23.5	15.2	134.1	166.2	124.4	49.3	95.6	-	Not available	
50 ชั่วโมงขึ้นไป	248.0	9.5	4.3	7.1	1.7	80.1	73.6	37.6	16.2	17.9	-	50 hours and over	
มี	1.2	-	-	-	-	0.6	0.2	-	0.2	0.2	-	Available	
ไม่มี	246.8	9.5	4.3	7.1	1.7	79.4	73.3	37.6	16.1	17.7	-	Not available	

ตารางที่ 9 จำนวนผู้จ้างงานที่จ้างตามอาชีพ จำนวนชั่วโมงทำงานต่อสัปดาห์ การมีเวลาว่างและต้องทำงานเพิ่มขึ้น เพศ และเขตภาคกลาง ภาคตะวันออกเฉียงเหนือ (ต่อ)
 TABLE 9 EMPLOYED PERSONS BY OCCUPATION, HOURS WORKED PER WEEK, AVAILABILITY FOR ADDITIONAL WORK, SEX AND AREA, NORTHEASTERN REGION (Contd.)

เขตเทศบาลนคร NON-MUNICIPAL AREA

จำนวนชั่วโมงทำงาน เพศ และ การมีเวลาว่าง และต้องทำงานเพิ่มขึ้น	รวม	ผู้จัดการ Legislators & Managers	ผู้ประกอบอาชีพ ต่างหาก Professional	เจ้าพนักงานเทคนิค และช่างเทคนิค Technicians	เสมียน Clerks	พนักงานบริการ ผู้จำหน่ายสินค้า Service Workers	ช่างฝีมือและผู้ปฏิบัติ งานที่เกี่ยวกับ Craft & associat	ผู้ควบคุมเครื่องจักร งานด้านการประกอบ Plant & Machine controls	ผู้ประกอบอาชีพ งานพื้นฐาน Elementary occupations	จำนวนชั่วโมง ทำงานต่อสัปดาห์		TOTAL (MALE)
										ชาย	หญิง	
ขสมก(ชาย)	3,023.1	138.1	72.6	44.0	32.9	298.8	453.2	228.3	500.6	-	-	-
มี	123.9	1.3	1.1	0.9	-	2.2	82.4	4.1	18.8	-	-	Available
ไม่มี	3,099.2	136.8	71.5	43.0	32.9	296.6	421.1	224.2	481.8	-	-	Not available
มีงานประจำแต่ไม่ทำงาน	184.6	0.9	-	-	-	2.4	170.7	0.9	1.6	-	-	With job not work
มี	24.8	-	-	-	-	-	20.4	-	1.6	-	-	Available
ไม่มี	159.7	0.9	-	-	-	2.4	150.2	0.9	-	-	-	Not available
1-9 ชั่วโมง	21.5	-	2.1	3.7	-	-	10.8	2.2	1.7	-	-	1-9 hours
มี	2.9	-	-	-	-	-	2.1	0.8	-	-	-	Available
ไม่มี	18.6	-	2.1	3.7	-	-	8.8	1.4	1.7	-	-	Not available
10-19 ชั่วโมง	96.0	2.3	0.7	2.1	0.5	1.2	56.1	8.6	10.8	-	-	10-19 hours
มี	11.8	-	-	-	-	-	10.0	1.1	-	-	-	Available
ไม่มี	84.2	2.3	0.7	2.1	0.5	1.2	46.1	7.5	10.8	-	-	Not available
20-29 ชั่วโมง	365.1	8.7	8.9	2.1	0.7	8.9	256.5	15.4	39.9	-	-	20-29 hours
มี	27.1	-	-	-	-	1.0	15.8	1.2	4.3	-	-	Available
ไม่มี	337.9	8.7	8.9	2.1	0.7	7.8	240.7	14.1	35.5	-	-	Not available
30-34 ชั่วโมง	271.7	3.1	3.4	-	0.5	15.8	175.7	17.1	31.6	-	-	30-34 hours
มี	11.0	-	-	-	-	-	4.9	-	3.6	-	-	Available
ไม่มี	260.7	3.1	3.4	-	0.5	15.8	170.8	17.1	28.0	-	-	Not available
35-39 ชั่วโมง	523.7	46.9	31.2	9.5	9.2	42.4	302.6	13.7	29.4	-	-	35-39 hours
มี	20.8	1.3	1.1	-	-	-	14.7	0.4	3.0	-	-	Available
ไม่มี	502.9	45.6	30.1	9.5	9.2	42.4	288.0	13.3	26.4	-	-	Not available
40-49 ชั่วโมง	1,528.4	53.3	22.9	20.5	19.7	135.0	603.7	124.9	320.4	-	-	40-49 hours
มี	22.5	-	-	0.9	-	0.4	13.4	0.6	5.7	-	-	Available
ไม่มี	1,505.9	53.3	22.9	19.6	19.7	134.6	590.3	124.4	314.7	-	-	Not available
50 ชั่วโมงขึ้นไป	632.2	22.9	3.4	6.0	2.3	93.1	296.6	45.6	65.4	-	-	50 hours and over
มี	3.0	-	-	-	-	0.8	1.1	-	0.7	-	-	Available
ไม่มี	629.2	22.9	3.4	6.0	2.3	92.3	295.5	45.6	64.7	-	-	Not available

ตารางที่ 9 จำนวนผู้จ้างงาน ชั่วโมงทำงานต่อสัปดาห์ การมีเวลาพักผ่อนและต้องทำงานเพิ่มขึ้น เพศ และเขตภาคกลาง ภาคตะวันออกเฉียงเหนือ (ต่อ)

TABLE 9 EMPLOYED PERSONS BY OCCUPATION, HOURS WORKED PER WEEK, AVAILABILITY FOR ADDITIONAL WORK, SEX AND AREA, NORTHEASTERN REGION (Contd.)

หน่วยนับเป็น : In Thousands

ไตรมาสที่ 1/2561-Quarter 1/2018

จำนวนชั่วโมงทำงาน ต่อสัปดาห์ และประเภทอาชีพ และต้องทำงานเพิ่มขึ้น	รวม	อาชีพ Occupation										ผู้ประกอบอาชีพ งานพื้นฐาน Elementary occupations	คนงานซึ่ง ไม่ทราบ Not classifiable	HOURS WORKED, SEX AND AVAILABILITY FOR ADDITIONAL WORK
		ผู้บริหาร ผู้บริหาร & Managers	ผู้ประกอบอาชีพ ต่าง ๆ Professional	เจ้าพนักงาน และช่างเทคนิค Technicians	เสมียน Clerks	พนักงานบริการ ผู้จำหน่ายสินค้า Service Workers	ช่างเทคนิค ช่างฝีมือและช่าง เกี่ยวเนื่อง Craft & associat	ผู้ควบคุมเครื่องจักร งานด้านการควบคุม Plant & Machine controls	ผู้ควบคุมเครื่องจักร งานด้านการควบคุม Plant & Machine controls	ผู้ควบคุมเครื่องจักร งานด้านการควบคุม Plant & Machine controls	ผู้ควบคุมเครื่องจักร งานด้านการควบคุม Plant & Machine controls			
ทั้งหมด(หญิง)	2,886.3	38.7	143.9	62.4	87.1	553.3	1,344.1	206.6	106.1	344.2	-	-	-	TOTAL(FEMALE)
มี	79.1	0.8	-	-	0.9	5.7	3.4	3.4	-	12.5	-	-	-	Available
ไม่มี	2,807.3	37.9	143.9	62.4	86.3	547.6	1,280.3	203.1	106.1	331.7	-	-	-	Not available
มีงานประจำแต่ไม่ทำงาน	122.4	-	1.1	-	-	0.6	115.5	1.9	0.7	2.7	-	-	-	With job not work
มี	12.2	-	-	-	-	-	11.8	-	-	0.5	-	-	-	Available
ไม่มี	110.2	-	1.1	-	0.5	0.6	103.7	1.9	0.7	2.3	-	-	-	Not available
1-9 ชั่วโมง	18.0	-	0.5	-	0.5	1.3	12.0	1.2	-	2.4	-	-	-	1-9 hours
มี	5.6	-	-	-	-	-	5.6	-	-	-	-	-	-	Available
ไม่มี	12.5	-	0.5	-	0.5	1.3	6.5	1.2	-	2.4	-	-	-	Not available
10-19 ชั่วโมง	86.3	0.8	3.8	1.5	2.8	4.4	57.4	3.7	-	11.8	-	-	-	10-19 hours
มี	9.8	-	-	-	-	-	8.7	-	-	1.1	-	-	-	Available
ไม่มี	76.5	0.8	3.8	1.5	2.8	4.4	48.8	3.7	-	10.7	-	-	-	Not available
20-29 ชั่วโมง	340.0	0.8	20.0	9.8	3.9	24.0	227.7	26.5	1.6	25.8	-	-	-	20-29 hours
มี	14.4	-	-	-	-	1.2	10.1	0.5	-	2.6	-	-	-	Available
ไม่มี	325.6	0.8	20.0	9.8	3.9	22.7	217.6	26.0	1.6	23.2	-	-	-	Not available
30-34 ชั่วโมง	222.8	1.4	4.0	2.2	3.5	17.7	144.2	14.1	10.7	25.0	-	-	-	30-34 hours
มี	12.4	-	-	-	-	1.7	4.0	1.4	-	5.3	-	-	-	Available
ไม่มี	210.3	1.4	4.0	2.2	3.5	16.1	140.1	12.7	10.7	19.7	-	-	-	Not available
35-39 ชั่วโมง	465.1	12.1	52.8	9.5	24.0	61.0	240.6	34.9	2.3	27.9	-	-	-	35-39 hours
มี	11.2	-	-	-	0.9	1.7	6.9	0.5	-	1.2	-	-	-	Available
ไม่มี	453.9	12.1	52.8	9.5	23.1	59.3	233.8	34.4	2.3	26.7	-	-	-	Not available
40-49 ชั่วโมง	1,171.0	16.4	49.9	30.0	46.1	251.6	414.3	93.5	69.3	200.0	-	-	-	40-49 hours
มี	12.0	0.8	-	-	-	-	8.5	1.0	-	1.8	-	-	-	Available
ไม่มี	1,159.0	15.6	49.9	30.0	46.1	251.6	405.8	92.5	69.3	198.3	-	-	-	Not available
50 ชั่วโมงขึ้นไป	460.8	7.3	11.8	9.5	6.3	192.7	132.4	30.7	21.6	48.5	-	-	-	50 hours and over
มี	1.5	-	-	-	-	1.1	0.4	-	-	-	-	-	-	Available
ไม่มี	459.3	7.3	11.8	9.5	6.3	191.7	132.0	30.7	21.6	48.5	-	-	-	Not available

ตารางที่ 10 จำนวนผู้จ้างทำ งานภาคอุตสาหกรรม จำนวนชั่วโมงทำงานต่อสัปดาห์ การมีสภาพความพร้อมของการทำงานเพิ่มขึ้น ภาคตะวันออกเฉียงเหนือ

TABLE 10 EMPLOYED PERSONS BY INDUSTRY, HOURS WORKED PER WEEK, AVAILABILITY FOR ADDITIONAL WORK , NORTHEASTERN REGION

จำนวนผู้จ้างงาน และ การมีสภาพความพร้อมในการทำงานเพิ่มขึ้น	อุตสาหกรรม Industry													HOURS WORKED, AND AVAILABILITY FOR ADDITIONAL WORK TOTAL
	รวม	เกษตรกรรม	การค้าปลีกและเหมืองแร่	การผลิต	ไฟฟ้า ก๊าซ และ โทรคมนาคม	น้ำประปา น้ำเสีย	การก่อสร้าง	การขนส่ง	การขนส่ง และ การค้าปลีก	การขนส่ง และ การค้าปลีก	ที่พักแรมและบริการด้านอาหาร	ข้อมูลข่าวสาร และ การสื่อสาร	การบริการทางการเงิน	
	Total	Agriculture	Manufacturing and mining	Manufacturing	Electricity, gas and water supply	Construction	Transport and storage	Transport and storage	Transport and storage	Accommodation and food service	Information and communication	Financial	Intermediation	
อุตสาหกรรม	9,112.0	4,520.3	10.8	846.0	26.6	13.4	542.4	1,285.1	109.5	450.5	15.0	50.3	50.3	
นิ	258.4	199.5	-	7.3	-	0.3	18.5	6.2	1.3	6.0	-	-	-	
ไม่มี	8,853.6	4,320.9	10.8	838.7	26.6	13.1	523.9	1,278.9	108.2	444.5	15.0	50.3	50.3	
มีงานประจำเต็ม/ไม่เต็ม	385.9	361.2	-	4.1	-	0.2	3.9	-	0.3	1.3	-	0.1	0.1	
นิ	42.0	38.7	-	0.3	-	-	2.5	-	-	-	-	-	-	
ไม่มี	343.9	322.5	-	3.8	-	-	3.9	-	0.3	1.3	-	0.1	0.1	
1-9 ชั่วโมง	47.4	30.4	-	5.4	-	-	0.4	4.8	1.5	0.3	0.3	-	-	
นิ	12.0	11.4	-	0.3	-	-	0.4	-	-	-	-	-	-	
ไม่มี	35.4	19.0	-	5.1	-	-	-	4.8	1.5	0.3	0.3	-	-	
10-19 ชั่วโมง	220.1	147.6	-	17.4	0.1	0.9	11.5	17.5	3.0	3.5	0.1	0.2	0.2	
นิ	25.4	22.2	-	0.6	-	0.3	0.7	-	-	0.2	-	-	-	
ไม่มี	194.8	125.4	-	16.9	0.1	0.6	10.8	17.5	3.0	3.3	0.1	0.2	0.2	
20-29 ชั่วโมง	908.6	650.4	-	54.7	0.3	0.9	22.5	37.2	9.2	16.5	1.1	1.8	1.8	
นิ	51.5	37.8	-	1.6	-	-	5.3	0.2	0.1	1.2	-	-	-	
ไม่มี	857.1	612.6	-	53.0	0.3	0.9	17.2	37.0	9.1	15.3	1.1	1.8	1.8	
30-34 ชั่วโมง	652.1	450.8	-	58.8	0.1	0.1	29.0	47.9	11.4	15.6	1.7	0.7	0.7	
นิ	28.2	18.5	-	2.0	-	-	5.3	-	-	1.2	-	-	-	
ไม่มี	623.9	432.3	-	56.8	0.1	0.1	23.7	47.9	11.4	14.3	1.7	0.7	0.7	
35-39 ชั่วโมง	1,443.3	716.1	0.5	74.2	8.3	6.1	23.3	90.5	12.2	52.0	0.7	8.3	8.3	
นิ	43.4	33.1	-	1.5	-	-	-	1.8	0.4	1.8	-	-	-	
ไม่มี	1,399.9	682.9	0.5	72.6	8.3	6.1	23.3	88.7	11.8	50.2	0.7	8.3	8.3	
40-49 ชั่วโมง	3,896.4	1,579.2	9.8	466.0	14.4	5.0	339.8	680.5	55.7	234.9	9.3	34.7	34.7	
นิ	49.7	36.0	-	0.9	-	-	4.3	2.6	0.8	0.8	-	-	-	
ไม่มี	3,846.7	1,543.2	9.8	465.1	14.4	5.0	335.5	677.9	54.9	234.1	9.3	34.7	34.7	
50 ชั่วโมงขึ้นไป	1,558.3	584.7	0.6	165.5	3.3	0.3	105.7	402.8	16.4	126.3	1.8	4.6	4.6	
นิ	6.2	1.7	-	0.2	-	-	-	1.6	-	0.8	-	-	-	
ไม่มี	1,552.1	583.0	0.6	165.2	3.3	0.3	105.7	401.3	16.4	125.6	1.8	4.6	4.6	

ตารางที่ 10 จำนวนผู้จ้างงาน จำนวนชั่วโมงทำงานต่อสัปดาห์ การมีเวลาเหลือและสิ่งการจ้างงานเพิ่มขึ้น ภาคตะวันออกเฉียงเหนือ (ต่อ)

TABLE 10 EMPLOYED PERSONS BY INDUSTRY, HOURS WORKED PER WEEK, AVAILABILITY FOR ADDITIONAL WORK, NORTHEASTERN REGION (Contd.)

หน่วยเป็นพัน : in Thousands

ไตรมาสที่ 1/2561 : Quarter 1/2018	จำนวนผู้จ้างงาน และ การมีเวลาเหลือและสิ่งการจ้างงานเพิ่มขึ้น	อุตสาหกรรม (ต่อ) Industry (Contd.)											HOURS WORKED, AND AVAILABILITY FOR ADDITIONAL WORK
		กิจกรรม อสังหาริมทรัพย์ Real estate activities	กิจกรรมทางวิชาชีพ วิทยาศาสตร์ technical activities	การบริหารสนับสนุน และสิ่งการบริการ Administrative support service activities	การบริหารราชการ บัญชีและนิติ Public administration	การศึกษา Education	กิจกรรมด้านสุขภาพ และสิ่งการบริการ Health and social work	ศิลปะ วัฒนธรรม และสิ่งการบันเทิง Art, entertainment	บริการ อื่นๆ Other service	งานในครัวเรือน ส่วนบุคคล Activities of household	กิจกรรมนอก อีกร Extra-territorial	ไม่ทราบ Unknown	
ยอดรวม		12.9	24.5	40.1	442.9	312.2	153.0	62.2	168.7	23.7	-	-	TOTAL
มี		-	-	0.7	4.8	2.4	1.4	0.8	6.8	2.5	-	-	Available
ไม่มี		12.9	24.5	39.5	438.2	309.8	151.6	61.4	161.9	21.3	-	-	Not available
มีงานประจำแต่ไม่ได้ทำงาน		0.1	-	-	0.9	0.5	0.6	2.5	0.3	-	-	-	With job not work
มี		-	-	-	-	-	-	0.5	-	-	-	-	Available
ไม่มี		0.1	-	-	0.9	0.5	0.6	2.1	0.3	-	-	-	Not available
1-9 ชั่วโมง		-	0.2	-	0.7	2.7	0.2	-	0.4	0.2	-	-	1-9 hours
มี		-	-	-	-	-	-	-	-	-	-	-	Available
ไม่มี		-	0.2	-	0.7	2.7	0.2	-	0.4	0.2	-	-	Not available
10-19 ชั่วโมง		-	-	0.1	7.1	5.0	3.2	1.4	0.3	1.3	-	-	10-19 hours
มี		-	-	0.1	-	-	1.1	0.2	-	-	-	-	Available
ไม่มี		-	-	-	7.1	5.0	2.1	1.2	0.3	1.3	-	-	Not available
20-29 ชั่วโมง		0.2	1.8	1.8	36.7	36.8	9.4	10.0	13.4	3.8	-	-	20-29 hours
มี		-	-	-	-	0.2	-	-	3.1	2.0	-	-	Available
ไม่มี		0.2	1.8	1.8	36.7	36.5	9.4	10.0	10.3	1.8	-	-	Not available
30-34 ชั่วโมง		1.3	1.1	1.0	7.9	7.1	2.3	8.3	6.2	0.9	-	-	30-34 hours
มี		-	-	0.6	-	-	-	-	0.6	-	-	-	Available
ไม่มี		1.3	1.1	0.5	7.9	7.1	2.3	8.3	5.6	0.9	-	-	Not available
35-39 ชั่วโมง		1.1	3.3	2.9	218.4	153.9	51.4	6.5	11.8	2.0	-	-	35-39 hours
มี		-	-	-	2.4	2.1	-	0.1	-	0.1	-	-	Available
ไม่มี		1.1	3.3	2.9	216.0	151.7	51.4	6.4	11.8	1.9	-	-	Not available
40-49 ชั่วโมง		9.1	15.6	28.6	137.7	99.1	54.2	14.2	98.5	10.0	-	-	40-49 hours
มี		-	-	-	2.3	0.1	0.2	-	1.2	0.4	-	-	Available
ไม่มี		9.1	15.6	28.6	135.4	99.0	54.0	14.2	97.3	9.6	-	-	Not available
50 ชั่วโมงขึ้นไป		1.0	4.6	5.6	33.5	7.2	31.7	19.3	37.8	5.6	-	-	50 hours and over
มี		-	-	-	-	-	0.1	-	1.9	-	-	-	Available
ไม่มี		1.0	4.6	5.6	33.5	7.2	31.6	19.3	35.9	5.6	-	-	Not available

ตารางที่ 10 จำนวนผู้จ้างงาน ภาคเกษตรกรรม จำนวนผู้จ้างงานต่อสัปดาห์ กรณีเฉพาะคือของภาคการจ้างงานพิเศษ และภาคตะวันออกเฉียงเหนือ
TABLE 10 EMPLOYED PERSONS BY INDUSTRY, HOURS WORKED PER WEEK, AVAILABILITY FOR ADDITIONAL WORK AND SEX, NORTHEASTERN REGION

ปี	เพศ	รวม	เกษตรกรรม			อุตสาหกรรม			การขนส่ง และ การสื่อสาร Transport and communication	ที่พักและ บริการอาหาร Accommodation and food service	ข้อมูลข่าวสาร และการสื่อสาร Information and communication	บริการสุขภาพ Financial intermediation	HOURS WORKED, SEX AND AVAILABILITY FOR ADDITIONAL WORK
			การปลูก พืชและ การประมง Agriculture	การขุด เหมืองแร่ Mining	การผลิต Manufacturing	ไฟฟ้า ก๊าซ และพลังงาน อื่นๆ Electricity	การบำบัดน้ำเสีย และของเสีย Water supply, sewage, waste	การก่อสร้าง Construction					
5,043.5	Male	2,643.9	377.7	9.1	23.5	9.0	473.6	620.9	98.8	140.0	6.4	20.1	20.1
160.3	Female	121.4	3.3	0.3	1.3	0.3	1.3	3.4	1.3	1.6	-	0.1	0.1
4,883.2	Total	2,522.5	374.5	8.7	23.5	8.7	456.9	617.5	97.5	138.4	6.4	20.1	20.1
233.0	19-29 years	216.0	1.6	-	-	-	0.9	2.2	0.3	0.9	-	-	-
290.0	30-39 years	262.0	0.3	-	-	-	2.5	0.3	0.3	0.9	-	-	-
2,041.1	40-49 years	1,820.0	1.3	-	-	-	7.4	2.2	0.3	0.3	-	-	-
256.0	50 years and over	256.0	0.3	-	-	-	0.4	2.8	0.8	-	-	-	-
202.0	Available less than 10 hours	166.0	2.8	-	-	-	0.4	2.8	0.8	-	-	-	-
116.5	Available 10-19 hours	167.0	6.9	0.1	0.1	0.9	11.1	8.2	2.9	1.7	-	-	-
152.0	Available 20-29 hours	116.0	6.9	0.1	0.1	0.3	0.7	8.2	2.9	0.2	-	-	-
1,023.5	Available 30-34 hours	650.0	19.2	0.3	0.3	0.6	10.3	8.2	2.9	1.5	-	-	-
423.4	Available 35-39 hours	346.3	0.9	0.3	0.3	0.8	20.6	14.1	8.6	3.9	-	-	-
94.2	Available 40-49 hours	324.7	0.9	0.3	0.3	0.8	3.1	14.1	8.6	3.9	-	-	-
499.2	Available 50 hours and over	356.9	23.4	0.1	0.1	0.8	15.7	8.5	11.3	5.8	-	-	-
3,569.0	Not available	2,444.4	0.9	-	0.1	-	24.1	30.4	11.3	5.8	-	-	-
345.3	Not available less than 10 hours	235.6	0.9	-	0.1	-	3.9	-	-	-	-	-	-
760.2	Not available 10-19 hours	402.5	22.5	0.1	0.1	3.2	20.2	30.4	11.3	5.8	-	-	-
263.5	Not available 20-29 hours	29.0	0.4	6.3	6.3	3.2	15.1	38.4	10.3	17.5	-	-	-
1,111.0	Not available 30-34 hours	213.0	0.4	0.4	0.4	-	0.9	0.9	0.4	0.1	-	-	-
733.9	Not available 35-39 hours	381.1	28.6	6.3	6.3	3.2	17.4	37.5	9.9	0.1	-	-	-
2,197.9	Not available 40-49 hours	940.6	215.6	13.3	13.3	3.9	294.0	344.9	48.8	74.3	-	-	-
33.7	Not available 50 hours and over	21.4	0.4	0.4	0.4	-	4.1	2.0	0.8	0.5	-	-	-
2,164.2	Total	916.7	215.4	13.3	13.3	3.9	289.9	343.0	48.8	73.8	3.3	15.4	15.4
880.2	Available less than 10 hours	400.2	0.1	78.9	3.3	0.3	94.2	180.0	15.9	37.2	-	-	-
4.2	Available 10-19 hours	1.3	0.2	0.2	0.2	-	0.6	0.6	-	0.8	-	-	-
876.0	Available 20-29 hours	398.9	78.7	3.3	3.3	0.3	94.2	179.4	15.9	37.2	-	-	-
4,068.5	Available 30-34 hours	1,876.5	468.2	3.1	3.1	4.4	68.8	664.2	10.7	310.5	8.6	30.2	30.2
98.1	Available 35-39 hours	78.1	4.0	8.1	2.8	-	1.8	2.8	-	4.5	-	-	-
3,970.4	Available 40-49 hours	1,788.4	464.2	3.1	3.1	4.4	67.0	661.4	10.7	306.1	8.6	30.2	30.2
152.9	Available 50 hours and over	145.2	2.5	-	-	-	0.2	1.7	-	0.4	-	-	-
13.1	Not available less than 10 hours	12.6	0.3	-	-	-	-	1.7	0.4	-	-	-	-
139.8	Not available 10-19 hours	132.6	2.5	-	-	-	0.2	1.7	-	0.4	-	-	-
220.0	Not available 20-29 hours	154.0	2.4	-	-	-	-	2.0	0.7	0.3	-	-	-
15.4	Not available 30-34 hours	7.0	-	-	-	-	-	2.0	0.7	0.3	-	-	-
15.1	Not available 35-39 hours	8.4	2.4	-	-	-	-	9.5	0.1	1.8	-	-	-
103.6	Not available 40-49 hours	70.9	10.5	-	-	-	-	9.3	0.1	1.8	-	-	-
11.1	Not available 50 hours and over	10.6	0.6	-	-	-	-	23.2	0.6	12.7	-	-	-
92.5	Total	60.3	10.0	-	-	0.2	1.7	23.2	0.6	12.7	-	-	-
435.2	Available less than 10 hours	302.0	3.5	-	-	-	0.2	0.2	0.2	1.2	-	-	-
174.0	Available 10-19 hours	140.0	0.8	-	-	0.2	1.5	23.0	0.6	11.4	-	-	-
417.9	Available 20-29 hours	288.0	34.7	-	-	0.2	4.9	17.5	1.7	11.8	-	-	-
295.2	Available 30-34 hours	206.5	35.4	-	-	0.1	4.9	17.5	1.7	11.8	-	-	-
44.6	Available 35-39 hours	39.7	1.1	-	-	-	1.4	-	-	1.2	-	-	-
280.6	Available 40-49 hours	196.6	34.3	-	-	0.1	3.5	17.5	1.7	11.8	-	-	-
603.1	Available 50 hours and over	313.6	45.2	2.0	2.0	0.1	52.1	52.1	1.9	34.5	0.1	5.4	5.4
17.1	Not available less than 10 hours	11.8	1.2	-	-	-	0.9	-	-	1.7	-	-	-
666.0	Not available 10-19 hours	301.8	44.0	2.0	2.0	2.9	4.2	51.2	1.9	32.8	-	-	-
1,698.5	Not available 20-29 hours	638.5	230.1	1.1	1.1	1.2	45.8	355.6	6.9	160.6	6.0	19.4	19.4
159.0	Not available 30-34 hours	121.0	0.4	-	-	-	0.2	0.7	-	0.3	-	-	-
1,682.5	Not available 35-39 hours	626.5	249.7	1.1	1.1	1.2	45.6	394.9	6.9	160.3	6.0	19.4	19.4
678.1	Not available 40-49 hours	184.5	86.6	-	-	-	11.5	222.8	0.5	88.4	0.6	4.1	4.1
2.0	Not available 50 hours and over	0.4	0.1	-	-	-	0.9	-	-	-	-	-	-
676.1	Total	184.1	86.6	0.5	-	-	11.5	221.9	0.5	88.4	0.6	4.1	4.1

ตารางที่ 10 จำนวนผู้จ้างทำ งานนอกเวลาตาม อุตสาหกรรม จำนวนชั่วโมงทำงานต่อสัปดาห์ การมีงานอดิเรกและว่างงานตามพื้นที่ และเพศ ภาคตะวันออกเฉียงเหนือ (ต่อ)

จำนวนผู้จ้างทำ งานนอกเวลา และไม่มีงานทำเพิ่มเติม	กิจกรรม อสังหาริมทรัพย์ Real estate activities		กิจกรรมทางวิชาชีพ Professional/scientific technical activities		การบริหารงาน และสนับสนุน Administrative and support service activities		การบริหารราชการ Public admin- istration defence		การศึกษา Education		อุตสาหกรรม (ต่อ) Industry (Contd.)		บริการอื่น ๆ Other service		กิจกรรมนอก พื้นที่ Extra- territorial		ไม่ทราบ Unknown		HOURS WORKED, SEX AND AVAILABILITY FOR ADDITIONAL WORK	
	จำนวนผู้จ้างทำ งานนอกเวลา และไม่มีงานทำเพิ่มเติม	จำนวนผู้จ้างทำ งานนอกเวลา และไม่มีงานทำเพิ่มเติม	จำนวนผู้จ้างทำ งานนอกเวลา และไม่มีงานทำเพิ่มเติม	จำนวนผู้จ้างทำ งานนอกเวลา และไม่มีงานทำเพิ่มเติม	จำนวนผู้จ้างทำ งานนอกเวลา และไม่มีงานทำเพิ่มเติม	จำนวนผู้จ้างทำ งานนอกเวลา และไม่มีงานทำเพิ่มเติม	จำนวนผู้จ้างทำ งานนอกเวลา และไม่มีงานทำเพิ่มเติม	จำนวนผู้จ้างทำ งานนอกเวลา และไม่มีงานทำเพิ่มเติม	จำนวนผู้จ้างทำ งานนอกเวลา และไม่มีงานทำเพิ่มเติม	จำนวนผู้จ้างทำ งานนอกเวลา และไม่มีงานทำเพิ่มเติม	จำนวนผู้จ้างทำ งานนอกเวลา และไม่มีงานทำเพิ่มเติม	จำนวนผู้จ้างทำ งานนอกเวลา และไม่มีงานทำเพิ่มเติม	จำนวนผู้จ้างทำ งานนอกเวลา และไม่มีงานทำเพิ่มเติม	จำนวนผู้จ้างทำ งานนอกเวลา และไม่มีงานทำเพิ่มเติม	จำนวนผู้จ้างทำ งานนอกเวลา และไม่มีงานทำเพิ่มเติม	จำนวนผู้จ้างทำ งานนอกเวลา และไม่มีงานทำเพิ่มเติม	จำนวนผู้จ้างทำ งานนอกเวลา และไม่มีงานทำเพิ่มเติม	จำนวนผู้จ้างทำ งานนอกเวลา และไม่มีงานทำเพิ่มเติม		
ชาย	4.1	16.8	0.1	0.1	292.8	115.6	37.6	38.2	83.9	7.1	-	-	-	-	-	-	-	-	TOTAL (MALE)	
ไม่ทราบ	-	-	-	-	0.1	1.2	1.1	0.2	4.3	2.0	-	-	-	-	-	-	-	-	-	Available
มีงานทำ	4.1	16.8	0.1	0.1	289.3	114.4	36.5	38.0	79.7	5.2	-	-	-	-	-	-	-	-	-	Not available
ว่างงาน	0.1	-	-	-	0.8	-	-	1.0	0.3	-	-	-	-	-	-	-	-	-	-	With job not work
ว่างงาน 1-9 ชั่วโมง	0.1	0.2	-	-	0.8	2.0	0.2	1.0	0.3	0.1	-	-	-	-	-	-	-	-	-	Available
ว่างงาน 10-19 ชั่วโมง	-	0.2	-	-	0.2	-	-	-	-	-	-	-	-	-	-	-	-	-	-	Not available
ว่างงาน 20-29 ชั่วโมง	-	0.2	-	-	0.2	2.0	0.2	1.0	0.2	0.1	-	-	-	-	-	-	-	-	-	Available
ว่างงาน 30-34 ชั่วโมง	-	0.2	-	-	4.1	1.6	1.1	0.2	0.2	-	-	-	-	-	-	-	-	-	-	Not available
ว่างงาน 35-39 ชั่วโมง	-	0.2	-	-	21.0	13.0	1.8	7.5	0.2	2.8	-	-	-	-	-	-	-	-	-	Available
ว่างงาน 40-49 ชั่วโมง	-	0.2	-	-	21.0	13.0	1.8	7.5	0.2	2.8	-	-	-	-	-	-	-	-	-	Not available
ว่างงาน 50 ชั่วโมงขึ้นไป	-	0.2	-	-	4.9	2.8	0.7	5.6	0.6	0.1	-	-	-	-	-	-	-	-	-	Available
ว่างงาน ไม่ทราบ	-	1.1	-	-	4.9	2.8	0.7	5.6	0.6	0.1	-	-	-	-	-	-	-	-	-	Not available
ว่างงาน ไม่ทราบ	-	1.1	-	-	147.5	56.1	12.8	3.2	4.5	0.5	-	-	-	-	-	-	-	-	-	Available
ว่างงาน ไม่ทราบ	-	2.7	-	-	2.3	1.1	-	3.2	4.5	0.5	-	-	-	-	-	-	-	-	-	Not available
ว่างงาน ไม่ทราบ	-	8.5	-	-	145.2	55.0	12.8	8.8	54.6	1.9	-	-	-	-	-	-	-	-	-	Available
ว่างงาน ไม่ทราบ	-	8.5	-	-	16.0	91.2	14.6	8.8	54.6	1.9	-	-	-	-	-	-	-	-	-	Not available
ว่างงาน ไม่ทราบ	-	8.5	-	-	13	0.1	-	-	0.6	-	-	-	-	-	-	-	-	-	-	Available
ว่างงาน ไม่ทราบ	-	8.5	-	-	89.9	36.9	14.6	8.8	53.9	1.9	-	-	-	-	-	-	-	-	-	Not available
ว่างงาน ไม่ทราบ	-	3.9	-	-	23.2	3.3	6.4	11.4	12.9	1.8	-	-	-	-	-	-	-	-	-	Available
ว่างงาน ไม่ทราบ	-	3.9	-	-	23.2	3.3	6.4	11.4	12.9	1.8	-	-	-	-	-	-	-	-	-	Not available
ว่างงาน ไม่ทราบ	-	9.6	-	-	150.1	196.6	115.4	24.0	84.8	16.6	-	-	-	-	-	-	-	-	-	TOTAL (FEMALE)
ว่างงาน ไม่ทราบ	-	9.6	-	-	13	1.3	0.3	0.6	2.5	0.5	-	-	-	-	-	-	-	-	-	Available
ว่างงาน ไม่ทราบ	-	9.6	-	-	148.9	195.3	115.1	23.4	82.3	16.1	-	-	-	-	-	-	-	-	-	Not available
ว่างงาน ไม่ทราบ	-	-	-	-	0.1	0.5	0.6	1.6	0.6	-	-	-	-	-	-	-	-	-	-	With job not work
ว่างงาน ไม่ทราบ	-	-	-	-	0.1	0.5	0.6	1.1	0.6	-	-	-	-	-	-	-	-	-	-	Available
ว่างงาน ไม่ทราบ	-	-	-	-	0.5	0.7	-	-	-	0.1	-	-	-	-	-	-	-	-	-	Not available
ว่างงาน ไม่ทราบ	-	-	-	-	0.5	0.7	-	-	-	0.1	-	-	-	-	-	-	-	-	-	Available
ว่างงาน ไม่ทราบ	-	-	-	-	3.0	3.4	2.1	0.5	0.1	1.3	-	-	-	-	-	-	-	-	-	Not available
ว่างงาน ไม่ทราบ	-	-	-	-	3.0	3.4	2.1	0.5	0.1	1.3	-	-	-	-	-	-	-	-	-	Available
ว่างงาน ไม่ทราบ	-	1.3	-	-	15.7	23.8	7.6	2.7	3.9	1.0	-	-	-	-	-	-	-	-	-	Not available
ว่างงาน ไม่ทราบ	-	1.3	-	-	0.2	0.2	7.6	2.7	0.8	1.0	-	-	-	-	-	-	-	-	-	Available
ว่างงาน ไม่ทราบ	-	1.3	-	-	15.7	23.6	7.6	2.6	3.0	0.9	-	-	-	-	-	-	-	-	-	Not available
ว่างงาน ไม่ทราบ	-	1.3	-	-	3.0	4.3	1.6	2.6	0.6	0.9	-	-	-	-	-	-	-	-	-	Available
ว่างงาน ไม่ทราบ	-	1.3	-	-	3.0	4.3	1.6	2.6	0.6	0.9	-	-	-	-	-	-	-	-	-	Not available
ว่างงาน ไม่ทราบ	-	0.5	-	-	71.0	97.8	38.6	3.3	7.4	1.5	-	-	-	-	-	-	-	-	-	Available
ว่างงาน ไม่ทราบ	-	0.5	-	-	0.2	1.1	3.8	0.1	0.1	1.5	-	-	-	-	-	-	-	-	-	Not available
ว่างงาน ไม่ทราบ	-	7.1	-	-	70.8	96.7	38.6	3.2	7.4	1.4	-	-	-	-	-	-	-	-	-	Available
ว่างงาน ไม่ทราบ	-	7.1	-	-	46.6	62.2	39.5	5.4	44.0	8.1	-	-	-	-	-	-	-	-	-	Not available
ว่างงาน ไม่ทราบ	-	7.1	-	-	11	11	0.2	-	0.6	0.4	-	-	-	-	-	-	-	-	-	Available
ว่างงาน ไม่ทราบ	-	7.1	-	-	45.5	62.2	39.4	5.4	43.4	7.7	-	-	-	-	-	-	-	-	-	Not available
ว่างงาน ไม่ทราบ	-	0.3	-	-	10.3	3.9	25.3	8.0	24.9	3.7	-	-	-	-	-	-	-	-	-	Available
ว่างงาน ไม่ทราบ	-	0.3	-	-	10.3	3.9	25.2	8.0	24.4	3.7	-	-	-	-	-	-	-	-	-	Not available

ที่มา: สหประชาชาติ, 2018, Quarter 1, 2018

ตารางที่ 10 จำนวนผู้จ้างงาน จำนวนคนอุตสาหกรรม จำนวนชั่วโมงทำงานต่อสัปดาห์ การมีเวลาเหลือและต่อจากทำงานเพิ่มขึ้น เพศ และเขตภาคปกครอง ภาคตะวันออกเฉียงเหนือ

TABLE 10 EMPLOYED PERSONS BY INDUSTRY, HOURS WORKED PER WEEK, AVAILABILITY FOR ADDITIONAL WORK, SEX AND AREA, NORTHEASTERN REGION

หน่วยนับเป็น : in Thousands

ไตรมาสที่ 1/2561 : Quarter 1/2018	จำนวนชั่วโมงทำงาน เพศ และ การมีเวลาเหลือ และต่อจากทำงานเพิ่มขึ้น	อุตสาหกรรม MUNICIPAL AREA										รวม	Hours worked, sex and availability for additional work	TOTAL (M)ALD
		เกษตรกรรม และสวน Agriculture	เหมืองแร่ และหิน Mining	การตัด Manufac- turing	ไฟฟ้า ก๊าซ ไอน้ำ และประปา Electricity	การจำหน่าย น้ำประปา และของเสีย Water supply sewerage, waste	การก่อสร้าง Construction	การขนส่ง การขนส่ง Transport, storage	การขนส่ง และ การขนส่ง Transportation and storage	ที่พักแรม บริการที่พัก Accommodation and food service	ข้อมูลข่าวสาร และการสื่อสาร Information and communication			
	บุคลากร (พัน)	542.2	0.3	105.5	8.7	4.9	113.1	248.2	34.8	82.8	3.6	14.2		
มี	36.3	23.3	-	1.0	-	0.3	5.2	2.3	0.3	0.8	-	-		Available
ไม่มี	1,384.1	519.0	0.3	104.5	8.7	4.7	107.9	245.9	34.5	82.0	3.6	14.2		Not available
มีงานประจำแต่ไม่มีทำงาน	48.5	43.8	-	0.6	-	-	1.7	1.0	0.3	0.3	-	-		With job not work
มี	4.1	4.1	-	-	-	-	-	-	-	-	-	-		Available
ไม่มี	44.3	39.7	-	0.6	-	-	1.7	1.0	0.3	0.3	-	-		Not available
1-9 ชั่วโมง	3.9	2.3	-	0.3	-	-	0.4	0.2	-	-	-	-		1-9 hours
มี	2.1	1.5	-	0.3	-	-	0.4	-	-	-	-	-		Available
ไม่มี	1.7	0.7	-	-	-	-	-	0.2	-	-	-	-		Not available
10-19 ชั่วโมง	20.5	12.4	-	1.0	0.1	0.3	0.9	1.9	0.3	1.7	0.1	-		10-19 hours
มี	2.4	1.6	-	-	-	0.3	-	-	-	0.2	-	-		Available
ไม่มี	18.1	10.7	-	1.0	0.1	-	0.9	1.9	0.3	1.5	0.1	-		Not available
20-29 ชั่วโมง	108.3	68.9	-	4.1	0.3	0.8	5.3	5.8	1.8	2.0	0.3	0.6		20-29 hours
มี	7.0	5.1	-	-	-	-	1.3	-	0.1	-	-	-		Available
ไม่มี	101.3	63.8	-	4.1	0.3	0.8	4.0	5.8	1.7	2.0	0.3	0.6		Not available
30-34 ชั่วโมง	85.2	49.6	-	7.3	0.1	-	7.5	7.3	3.3	2.2	-	0.6		30-34 hours
มี	2.6	0.9	-	0.2	-	-	1.5	-	-	-	-	-		Available
ไม่มี	82.6	48.7	-	7.1	0.1	-	6.0	7.3	3.3	2.2	-	0.6		Not available
35-39 ชั่วโมง	236.5	81.5	-	5.5	3.7	2.5	4.5	19.2	4.7	10.7	0.5	2.3		35-39 hours
มี	5.5	3.6	-	-	-	-	-	0.9	-	0.1	-	-		Available
ไม่มี	231.0	77.9	-	5.5	3.7	2.5	4.5	18.3	4.7	10.7	0.5	2.3		Not available
40-49 ชั่วโมง	669.5	206.0	0.3	67.2	4.2	1.4	71.4	146.5	17.2	41.4	1.8	10.3		40-49 hours
มี	11.3	6.2	-	0.4	-	-	2.1	0.9	0.2	0.5	-	-		Available
ไม่มี	658.3	199.8	0.3	66.7	4.2	1.4	69.4	145.6	17.0	40.9	1.8	10.3		Not available
50 ชั่วโมงขึ้นไป	248.0	77.9	0.1	19.6	0.2	-	21.4	66.4	7.3	24.4	0.8	0.5		50 hours and over
มี	1.2	0.2	-	0.2	-	-	-	0.6	-	-	-	-		Available
ไม่มี	246.8	77.7	0.1	19.4	0.2	-	21.4	65.8	7.3	24.4	0.8	0.5		Not available

ตารางที่ 10 จำนวนผู้จ้างงาน จำแนกตามอุตสาหกรรม จำนวนชั่วโมงทำงานต่อสัปดาห์ การมีเวลาเหลือและต้องการทำงานเพิ่มขึ้น เพศ และเขตการปกครอง ภาคตะวันออกเฉียงเหนือ (ต่อ)

TABLE 10 EMPLOYED PERSONS BY INDUSTRY, HOURS WORKED PER WEEK, AVAILABILITY FOR ADDITIONAL WORK, SEX AND AREA, NORTHEASTERN REGION (Contd.)

ไตรมาสที่ 1/2561 : Quarter 1/2018	จำนวนชั่วโมงทำงาน เพศ และ การมีเวลาเหลือ และต้องการทำงานเพิ่มขึ้น	เขตเทศบาล MUNICIPAL AREA										รวม	เกษตรกรรม Agriculture	การขุด เหมืองแร่ และหินปูน Mining	ไฟฟ้า ก๊าซ ไอน้ำและร้อน Electricity	น้ำประปา และของเสีย Water supply sewage, waste	ก่อสร้าง Construction	การขนส่ง Transport, storage	การขนส่งและ การจัดเก็บ Transportation and storage	ที่พักแคะ บริการอาหาร Accommodation and food service	ข้อมูลข่าวสาร และการสื่อสาร Information and communication	กิจการบริการ การเงิน Financial Intermediation	HOURS WORKED, SEX AND AVAILABILITY FOR ADDITIONAL WORK	TOTAL (FEMALE)
		อุตสาหกรรม (หญิง)	การขุด เหมืองแร่ และหินปูน Mining	การผลิต Manufacturing	ไฟฟ้า ก๊าซ ไอน้ำและร้อน Electricity	น้ำประปา และของเสีย Water supply sewage, waste	ก่อสร้าง Construction	การขนส่ง Transport, storage	การขนส่งและ การจัดเก็บ Transportation and storage	ที่พักแคะ บริการอาหาร Accommodation and food service	ข้อมูลข่าวสาร และการสื่อสาร Information and communication													
		1,182.2	383.2	0.2	112.4	2.4	1.7	15.9	248.1	3.8	142.5	2.4	14.5											
มิ		191	11.8	-	1.5	-	-	1.1	1.6	-	0.5	-	-	-	-	-	-	-	-	-	-	-	Available	
เม		1,163.2	371.3	0.2	110.9	2.4	1.7	14.7	246.5	3.8	142.0	2.4	14.5										Not available	
	มีงานประจำแต่ไม่มีทำงาน	30.5	28.9	-	-	-	-	0.2	0.7	-	0.4	-	0.1										With job not work	
	มิ	0.8	0.8	-	-	-	-	-	-	-	-	-	-	-	-	-	-	-	-	-	-	-	Available	
	ไม่	29.6	28.1	-	0.1	-	-	0.2	0.7	-	0.4	-	0.1										Not available	
	1-9 ชั่วโมง	4.0	3.3	-	-	-	-	-	0.1	-	0.3	-	-	-	-	-	-	-	-	-	-	-	Available	
	มิ	1.4	1.4	-	-	-	-	-	-	-	-	-	-	-	-	-	-	-	-	-	-	-	Not available	
	ไม่	2.6	1.9	-	0.1	-	-	0.2	0.1	-	0.3	-	-	-	-	-	-	-	-	-	-	-	Available	
	10-19 ชั่วโมง	17.3	10.7	-	2.2	-	-	0.2	0.8	0.1	1.1	-	0.2										Not available	
	มิ	1.4	1.3	-	0.1	-	-	-	-	-	-	-	-	-	-	-	-	-	-	-	-	-	Available	
	ไม่	15.9	9.4	-	2.1	-	-	0.2	0.8	0.1	1.1	-	0.2										Not available	
	20-29 ชั่วโมง	95.2	59.7	-	6.8	-	0.2	0.5	5.5	0.4	4.4	0.2	0.6										Not available	
	มิ	2.9	1.3	-	0.3	-	-	0.2	0.2	-	-	-	-	-	-	-	-	-	-	-	-	-	Available	
	ไม่	92.3	58.4	-	6.6	-	0.2	0.3	5.3	0.4	4.4	0.2	0.6										Not available	
	30-34 ชั่วโมง	72.4	44.6	-	7.8	-	0.1	2.2	7.4	0.1	5.4	-	0.1										30-34 hours	
	มิ	2.2	0.9	-	0.4	-	-	0.7	-	-	0.2	-	-	-	-	-	-	-	-	-	-	-	Available	
	ไม่	70.2	43.8	-	7.4	-	0.1	1.4	7.4	0.1	5.3	-	0.1										Not available	
	35-39 ชั่วโมง	218.0	61.8	-	9.9	2.0	1.0	0.5	24.4	0.1	15.8	0.1	2.9										35-39 hours	
	มิ	5.9	3.8	-	0.7	-	-	-	0.9	-	-	-	-	-	-	-	-	-	-	-	-	-	Available	
	ไม่	212.1	58.0	-	9.2	2.0	1.0	0.5	23.5	0.1	15.8	0.1	2.9										Not available	
	40-49 ชั่วโมง	527.5	138.3	0.2	60.4	0.4	0.5	8.8	130.1	2.7	74.7	1.8	10.0										40-49 hours	
	มิ	3.9	2.4	-	-	-	-	0.2	0.1	-	0.3	-	-	-	-	-	-	-	-	-	-	-	Available	
	ไม่	523.6	136.0	0.2	60.4	0.4	0.5	8.5	130.0	2.7	74.4	1.8	10.0										Not available	
	50 ชั่วโมงขึ้นไป	217.3	35.8	-	25.3	-	3.5	3.5	79.1	0.5	40.3	0.4	0.7										Not available	
	มิ	0.5	-	-	0.1	-	-	-	0.4	-	-	-	-	-	-	-	-	-	-	-	-	-	Available	
	ไม่	216.8	35.8	-	25.2	-	3.5	3.5	78.8	0.5	40.3	0.4	0.7										Not available	

หน่วยนับเป็น : in Thousands

ตารางที่ 10 จำนวนผู้จ้างงาน จำแนกตามอุตสาหกรรม จำนวนชั่วโมงทำงานต่อสัปดาห์ การมีสถานศึกษาและสถานที่ทำงานเพิ่มขึ้น เพศ และเขตภาคกลาง ภาคตะวันออกเฉียงเหนือ (ต่อ)

TABLE 10 EMPLOYED PERSONS BY INDUSTRY, HOURS WORKED PER WEEK, AVAILABILITY FOR ADDITIONAL WORK, SEX AND AREA, NORTHEASTERN REGION (Contd.)

หน่วยนับ: In Thousands

ไตรมาสที่ 1/2561 : Quarter 1/2018

จำนวนชั่วโมงทำงาน เพศ และ การมีสถานศึกษา และสถานที่ทำงานเพิ่มขึ้น	อุตสาหกรรม (ต่อ) Industry (Contd.)										กิจกรรมของ องค์กร Extra- territorial	กิจกรรมของ องค์กร Extra- territorial	
	กิจกรรม อสังหาริมทรัพย์ Real estate activities	กิจกรรม ทางวิชาชีพ Professional/scientific technical activities	การบริหารสนับสนุน และสนับสนุน Administrative and support service activities	การบริหารราชการ Public admin- istration defence	การศึกษา Education	บริการสังคม และงานอาสา Health and social work	ศิลปะ ความบันเทิง และนันทนาการ Art, entertainment	บริการ อื่น ๆ Other service	งานครัวเรือน Activities of household	กิจกรรมของ องค์กร Extra- territorial			
ยศควม (ชาย)	3.2	13.0	8.8	118.2	53.6	17.5	12.5	34.3	0.9	-	-	TOTAL (MALE)	Available
มี	-	-	0.1	1.3	0.1	-	0.2	1.3	0.1	-	-	Available	Available
ไม่มี	3.2	13.0	8.7	116.9	53.5	17.5	12.3	33.1	0.8	-	-	Not available	Not available
มีการประเมินค่าไม่ได้	0.1	-	-	0.1	-	-	0.4	0.3	-	-	-	With job not work	With job not work
มี	-	-	-	-	-	-	-	-	-	-	-	Available	Available
ไม่มี	0.1	-	-	0.1	-	-	0.4	0.3	-	-	-	Not available	Not available
1-9 ชั่วโมง	-	0.2	-	0.2	-	-	-	-	-	-	-	1-9 hours	Available
มี	-	-	-	-	-	-	-	-	-	-	-	Available	Available
ไม่มี	-	0.2	-	0.2	-	-	-	-	-	-	-	Not available	Not available
10-19 ชั่วโมง	-	-	0.1	0.8	0.5	-	0.3	0.2	-	-	-	10-19 hours	Available
มี	-	-	0.1	-	-	-	0.2	-	-	-	-	Available	Available
ไม่มี	-	-	-	-	-	-	-	-	-	-	-	Not available	Not available
20-29 ชั่วโมง	0.2	0.5	0.7	6.5	6.5	0.9	1.4	1.6	0.3	-	-	20-29 hours	Available
มี	-	-	-	-	-	-	-	-	-	-	-	Available	Available
ไม่มี	0.2	0.5	0.7	6.5	6.5	0.9	1.4	1.2	0.2	-	-	Not available	Not available
30-34 ชั่วโมง	-	0.7	0.1	2.0	0.5	0.7	0.9	2.3	-	-	-	30-34 hours	Available
มี	-	-	-	-	-	-	-	-	-	-	-	Available	Available
ไม่มี	-	0.7	0.1	2.0	0.5	0.7	0.9	2.3	-	-	-	Not available	Not available
35-39 ชั่วโมง	0.1	1.9	1.0	63.3	28.5	4.2	0.6	2.0	-	-	-	35-39 hours	Available
มี	-	-	-	-	-	-	-	-	-	-	-	Available	Available
ไม่มี	-	1.9	1.0	63.3	28.5	4.2	0.6	2.0	-	-	-	Not available	Not available
40-49 ชั่วโมง	0.1	1.9	1.0	62.3	28.5	4.2	0.6	2.0	-	-	-	40-49 hours	Available
มี	-	-	5.4	38.0	16.0	8.6	4.5	20.6	0.1	-	-	40-49 hours	Available
ไม่มี	0.1	1.9	1.0	62.3	28.5	4.2	0.6	2.0	-	-	-	Not available	Not available
50 ชั่วโมงขึ้นไป	0.8	6.7	5.4	37.7	15.9	8.6	4.5	20.0	0.1	-	-	50 hours and over	Available
มี	-	-	1.5	7.4	1.6	3.0	4.4	7.2	0.4	-	-	50 hours and over	Available
ไม่มี	0.8	6.7	5.4	37.7	15.9	8.6	4.4	7.0	0.4	-	-	Not available	Not available

ตารางที่ 10 จำนวนผู้จ้างงาน จำแนกตามอุตสาหกรรม จำนวนชั่วโมงทำงานต่อสัปดาห์ การมีเวลาว่างและสิ่งอำนวยความสะดวก (ต่อ)

TABLE 10 EMPLOYED PERSONS BY INDUSTRY, HOURS WORKED PER WEEK, AVAILABILITY FOR ADDITIONAL WORK, SEX AND AREA, NORTHEASTERN REGION (Contd.)

เขตเทศบาล MUNICIPAL AREA

ไตรมาสที่ 1/2561 : Quarter 1/2018

หน่วยนับ: In Thousands

จำนวนชั่วโมงทำงาน เพศ และ การมีเวลาว่าง และสิ่งอำนวยความสะดวก	อุตสาหกรรม (ต่อ) Industry (Contd.)										กิจกรรมของ องค์กร Extra- territorial	กิจกรรมของ องค์กร Extra- territorial
	กิจกรรม อสังหาริมทรัพย์ Real estate activities	กิจกรรมทางวิชาชีพ Professional/technical activities	การบริหารสนับสนุน และสนับสนุน Administrative and support service activities	การบริหารราชการ Public admin- istration defence	การศึกษา Education	อุตสาหกรรมสุขภาพ Health and social work	ศิลปะ ความบันเทิง และนันทนาการ Art, entertainment	บริการอื่น Other service	งานครัวเรือน Activities of household	ไม่รู้ Unknown		
ทั้งหมด (หญิง)	2.3	4.8	6.8	5.4	7.66	5.54	5.7	39.8	10.5	-	-	TOTAL (FEMALE)
มี	-	-	-	0.1	0.4	0.3	0.1	0.8	0.5	-	-	Available
ไม่มี	2.3	4.8	6.8	5.29	7.62	5.51	5.6	38.9	10.0	-	-	Not available
มีงานประจำไม่ได้ทำ	-	-	-	0.1	-	-	-	-	-	-	-	With job not work
มี	-	-	-	-	-	-	-	-	-	-	-	Available
ไม่มี	-	-	-	0.1	-	-	-	-	-	-	-	Not available
1-9 ชั่วโมง	-	-	-	-	0.2	-	-	-	-	-	-	1-9 hours
มี	-	-	-	-	0.2	-	-	-	0.1	-	-	Available
ไม่มี	-	-	-	-	0.2	-	-	-	-	-	-	Not available
10-19 ชั่วโมง	-	-	-	0.2	0.7	0.3	-	0.1	0.8	-	-	10-19 hours
มี	-	-	-	-	-	-	-	-	-	-	-	Available
ไม่มี	-	-	-	0.2	0.7	0.3	-	0.1	0.8	-	-	Not available
20-29 ชั่วโมง	-	0.1	0.2	5.1	6.8	2.0	0.4	2.1	0.4	-	-	20-29 hours
มี	-	-	-	-	0.2	-	-	0.8	-	-	-	Available
ไม่มี	-	0.1	0.2	5.1	6.6	2.0	0.4	1.3	0.4	-	-	Not available
30-34 ชั่วโมง	0.1	-	0.4	0.3	1.2	0.7	0.4	0.8	0.9	-	-	30-34 hours
มี	-	-	-	-	-	-	-	-	-	-	-	Available
ไม่มี	0.1	-	0.4	0.3	1.2	0.7	0.4	0.8	0.9	-	-	Not available
35-39 ชั่วโมง	0.2	0.5	0.4	32.8	41.9	18.0	0.7	4.4	1.0	-	-	35-39 hours
มี	-	-	-	0.2	0.2	-	0.1	-	0.1	-	-	Available
ไม่มี	0.2	0.5	0.4	32.6	41.7	18.0	0.6	4.4	0.9	-	-	Not available
40-49 ชั่วโมง	1.8	3.5	5.0	13.8	23.5	22.5	1.7	22.5	5.5	-	-	40-49 hours
มี	-	-	-	0.3	-	0.2	-	-	0.4	-	-	Available
ไม่มี	1.8	3.5	5.0	13.5	23.5	22.3	1.7	22.5	5.1	-	-	Not available
50 ชั่วโมงขึ้นไป	0.3	0.7	0.9	1.2	2.4	11.9	2.6	9.9	1.9	-	-	50 hours and over
มี	-	-	-	-	-	0.1	-	-	-	-	-	Available
ไม่มี	0.3	0.7	0.9	1.2	2.4	11.8	2.6	9.9	1.9	-	-	Not available

ตารางที่ 10 จำนวนผู้จ้างงาน ชั่วโมงการทำงานต่อสัปดาห์ การมีเวลาเหลือและต้องการทำงานเพิ่มขึ้น เพศ และเขตการปกครอง ภาคตะวันออกเฉียงเหนือ (ต่อ)

TABLE 10 EMPLOYED PERSONS BY INDUSTRY, HOURS WORKED PER WEEK, AVAILABILITY FOR ADDITIONAL WORK, SEX AND AREA, NORTHEASTERN REGION (Contd.)

ไตรมาสที่ 1/2561 : Quarter 1/2018	จำนวนผู้จ้างงาน เพศ และ การมีเวลาเหลือ และต้องการทำงานเพิ่มขึ้น	อุตสาหกรรม NON-MUNICIPAL AREA										รวม	HOURS WORKED, SEX AND AVAILABILITY FOR ADDITIONAL WORK
		เกษตรกรรม และปศุสัตว์	เหมืองแร่ และหิน	การถลุง แร่	การผลิต สิ่งทอ	ไฟฟ้า ก๊าซ ไอน้ำ	น้ำประปา และของเสีย	การก่อสร้าง	อุตสาหกรรม การขนส่ง	การขนส่งและ การเก็บของ	ที่พักแรมและ บริการอาหาร		
	บุคลากร (พัน)	2,101.6	8.8	272.2	14.8	4.1	360.5	372.7	64.0	57.2	2.8	5.9	5.9
มี		98.1	-	2.3	-	-	11.5	1.1	1.0	0.8	-	-	Available
ไม่มี		2,003.5	8.8	270.0	14.8	4.1	349.0	371.6	63.1	56.4	2.8	5.9	Not available
มีจำนวนผู้จ้างงานที่ทำงาน		172.2	-	1.0	-	-	8.3	1.2	-	0.6	-	-	With job not work
มี		24.8	-	0.3	-	-	2.5	-	-	-	-	-	Available
ไม่มี		150.2	-	0.6	-	-	5.8	1.2	-	0.6	-	-	Not available
1-9 ชั่วโมง		12.8	-	2.8	-	-	-	2.6	0.8	-	0.3	-	1-9 hours
มี		2.9	-	-	-	-	-	-	-	-	-	-	Available
ไม่มี		18.6	-	2.8	-	-	-	2.6	0.8	-	0.3	-	Not available
10-19 ชั่วโมง		64.3	-	5.9	-	0.6	10.2	6.3	2.6	-	-	-	10-19 hours
มี		11.8	-	-	-	-	0.7	-	-	-	-	-	Available
ไม่มี		54.3	-	5.9	-	0.6	9.5	6.3	2.6	-	-	-	Not available
20-29 ชั่วโมง		279.6	-	15.1	-	-	15.5	8.2	6.8	1.9	0.5	0.2	20-29 hours
มี		18.7	-	0.9	-	-	3.9	-	-	-	-	-	Available
ไม่มี		337.9	-	14.2	-	-	11.7	8.2	6.8	1.9	0.5	0.2	Not available
30-34 ชั่วโมง		194.8	-	16.1	-	-	16.6	23.1	8.0	1.5	-	-	30-34 hours
มี		7.9	-	0.7	-	-	2.3	-	-	-	-	-	Available
ไม่มี		186.9	-	15.4	-	-	14.2	23.1	8.0	1.5	-	-	Not available
35-39 ชั่วโมง		321.0	-	23.5	2.6	0.7	14.6	19.2	5.6	6.8	0.2	0.6	35-39 hours
มี		17.7	-	0.4	-	-	-	-	0.4	-	-	-	Available
ไม่มี		502.9	-	23.2	2.6	0.7	14.6	19.2	5.2	6.8	0.2	0.6	Not available
40-49 ชั่วโมง		734.7	8.8	146.7	9.1	2.5	222.6	198.4	31.6	32.9	1.5	5.1	40-49 hours
มี		17.8	-	-	-	-	2.1	1.1	0.6	-	-	-	Available
ไม่มี		716.9	8.8	146.7	9.1	2.5	220.6	197.3	31.0	32.9	1.5	5.1	Not available
50 ชั่วโมงขึ้นไป		322.3	-	59.3	3.1	0.3	72.8	113.6	8.6	13.5	0.4	-	50 hours and over
มี		1.1	-	-	-	-	-	-	-	0.8	-	-	Available
ไม่มี		321.2	-	59.3	3.1	0.3	72.8	113.6	8.6	12.8	0.4	-	Not available

ตารางที่ 10 จำนวนผู้จ้างงาน ชั่วโมงการทำงานต่อสัปดาห์ การมีเวลาเหลือและต้องการทำงานเพิ่มขึ้น เพศ และเขตการปกครอง ภาคตะวันออกเฉียงเหนือ (ต่อ)

TABLE 10 EMPLOYED PERSONS BY INDUSTRY, HOURS WORKED PER WEEK, AVAILABILITY FOR ADDITIONAL WORK, SEX AND AREA, NORTHEASTERN REGION (Contd.)

จำนวนผู้จ้างงาน เพศ และ การมีเวลาเหลือ และต้องการทำงานเพิ่มขึ้น	อุตสาหกรรม Industry										รวม	จำนวนผู้จ้างงาน เพศ และ การมีเวลาเหลือ และต้องการทำงานเพิ่มขึ้น	HOURS WORKED, SEX AND AVAILABILITY FOR ADDITIONAL WORK
	เกษตรกรรม Agriculture	เหมืองแร่ และหิน Mining	การทำ เหมืองแร่ และหิน Mining	การผลิต Manufacturing	ไฟฟ้า ก๊าซ ไอน้ำและร้อน Electricity	การจำหน่าย น้ำ ก๊าซ น้ำเสีย และของเสีย Water supply sewage, waste	การก่อสร้าง Construction	การขนส่ง Transportation	ที่พักแรมและ บริการอาหาร Accommodation and food service	ข้อมูลข่าวสาร และการสื่อสาร Information and communication			
บุคลากร (หญิง)	1,493.3	1.6	355.8	0.7	2.7	53.0	416.1	6.9	168.0	6.2	15.7	15.7	TOTAL (FEMALE)
มี	66.3	-	2.6	-	-	0.7	1.2	-	4.0	-	-	-	Available
ไม่มี	1,427.0	1.6	353.3	0.7	2.7	52.2	414.9	6.9	164.0	6.2	15.7	15.7	Not available
มีงานประจำเต็มไทม์ทำงาน	122.4	116.2	-	2.5	-	-	1.0	-	-	-	-	-	With job not work
มี	11.8	-	-	-	-	-	-	-	-	-	-	-	Available
ไม่มี	104.5	-	2.5	-	-	-	1.0	-	-	-	-	-	Not available
1-9 ชั่วโมง	18.0	12.0	2.3	-	-	-	2.0	0.7	-	-	-	-	1-9 hours
มี	5.6	-	-	-	-	-	-	-	-	-	-	-	Available
ไม่มี	12.5	6.5	2.3	-	-	-	2.0	0.7	-	-	-	-	Not available
10-19 ชั่วโมง	86.3	60.2	8.3	-	-	0.2	8.5	-	0.7	-	-	-	10-19 hours
มี	9.3	-	0.4	-	-	-	-	-	-	-	-	-	Available
ไม่มี	76.5	50.9	7.9	-	-	0.2	8.5	-	0.7	-	-	-	Not available
20-29 ชั่วโมง	242.3	-	28.7	-	-	1.3	17.7	0.2	8.3	-	-	0.5	20-29 hours
มี	14.4	-	0.5	-	-	-	-	-	1.2	-	-	-	Available
ไม่มี	229.6	-	28.2	-	-	1.3	17.7	0.2	7.1	-	-	0.5	Not available
30-34 ชั่วโมง	161.8	-	27.6	-	-	0.7	10.0	-	6.4	1.7	-	-	30-34 hours
มี	8.8	-	0.7	-	-	-	-	-	1.1	-	-	-	Available
ไม่มี	153.0	-	26.9	-	-	2.0	10.0	-	5.3	1.7	-	-	Not available
35-39 ชั่วโมง	251.9	0.5	35.3	-	2.0	3.7	27.7	1.8	18.7	-	-	2.5	35-39 hours
มี	8.1	-	0.5	-	-	-	-	-	1.7	-	-	-	Available
ไม่มี	243.8	0.5	34.8	-	2.0	3.7	27.7	1.8	17.0	-	-	2.5	Not available
40-49 ชั่วโมง	500.2	0.6	189.7	0.7	0.7	37.0	205.5	4.2	85.9	4.2	-	9.4	40-49 hours
มี	9.7	-	0.4	-	-	-	0.6	-	-	-	-	-	Available
ไม่มี	490.5	0.6	189.3	0.7	0.7	37.0	204.9	4.2	85.9	4.2	-	9.4	Not available
50 ชั่วโมงขึ้นไป	148.7	0.5	61.4	-	-	8.1	143.7	-	48.1	0.2	-	3.3	50 hours and over
มี	0.4	-	-	-	-	-	0.6	-	-	-	-	-	Available
ไม่มี	148.3	0.5	61.4	-	-	8.1	143.2	-	48.1	0.2	-	3.3	Not available

ตารางที่ 10 จำนวนผู้จ้างงาน จำแนกตามอุตสาหกรรม จำนวนชั่วโมงทำงานต่อสัปดาห์ การมีสถานศึกษาและสถานที่ทำงานเพิ่มขึ้น เพศ และเขตภาคกลาง ภาคตะวันออกเฉียงเหนือ (ต่อ)

TABLE 10 EMPLOYED PERSONS BY INDUSTRY, HOURS WORKED PER WEEK, AVAILABILITY FOR ADDITIONAL WORK, SEX AND AREA, NORTHEASTERN REGION (Contd.)

หน่วยนับ: In Thousands

ไตรมาสที่ 1/2561 : Quarter 1/2018

เขตเทศบาล NON-MUNICIPAL AREA

จำนวนชั่วโมงทำงาน เพศ และ การมีสถานศึกษา และสถานที่ทำงานเพิ่มขึ้น	จำนวน (ชาย)	กิจกรรม อสังหาริมทรัพย์ Real estate activities	กิจกรรมทางวิชาชีพ Professional/technical activities	การบริหารสนับสนุน และสนับสนุน Administrative and support service activities	การบริหารราชการ Public admin- istration defence	การศึกษา Education	บริการสุขภาพ Health and social work	ศิลปะ ความบันเทิง และนันทนาการ Art, entertainment	บริการ อื่น ๆ Other service	งานครัวเรือน Activities of household	กิจกรรมของ องค์กร Extra- territorial	ไม่ทราบ	HOURS WORKED, SEX AND AVAILABILITY FOR ADDITIONAL WORK
0-9	3.8	0.9	0.4	15.6	174.6	62.0	20.1	25.7	49.6	6.2	-	-	Available
10-19 ชั่วโมง	3.8	0.9	0.4	15.6	172.4	60.9	19.0	25.7	46.6	4.4	-	-	Not available
20-29 ชั่วโมง	-	-	-	-	0.7	-	-	0.6	-	-	-	-	With job not work
30-34 ชั่วโมง	-	-	-	-	0.7	-	-	0.6	-	-	-	-	Available
35-39 ชั่วโมง	-	-	-	-	-	2.0	-	-	0.3	-	-	-	Not available
40-49 ชั่วโมง	-	-	-	-	-	2.0	-	-	0.3	-	-	-	Available
50 ชั่วโมงขึ้นไป	-	-	-	-	3.3	1.0	1.1	0.7	-	-	-	-	Not available
ไม่ทราบ	-	-	-	-	-	-	-	-	-	-	-	-	10-19 hours
ไม่ทราบ	-	-	-	-	3.3	1.0	1.1	0.7	-	-	-	-	Available
ไม่ทราบ	-	-	-	1.0	14.6	6.5	1.0	5.9	5.9	2.5	-	-	Not available
ไม่ทราบ	-	-	-	1.0	14.6	6.5	1.0	5.9	4.0	1.9	-	-	Available
ไม่ทราบ	0.4	-	-	-	2.9	2.2	-	4.7	1.3	0.6	-	-	Not available
ไม่ทราบ	0.4	-	-	-	2.9	2.2	-	4.7	1.3	0.6	-	-	30-34 hours
ไม่ทราบ	0.8	0.9	0.8	1.4	84.2	27.6	8.6	2.6	2.5	0.5	-	-	Available
ไม่ทราบ	0.8	0.9	0.8	1.4	82.9	26.5	8.6	2.6	2.5	0.5	-	-	Not available
ไม่ทราบ	1.8	-	1.8	10.6	53.2	21.0	6.0	4.3	33.9	1.8	-	-	40-49 hours
ไม่ทราบ	1.8	-	1.8	10.6	52.2	21.0	6.0	4.3	33.9	1.8	-	-	Available
ไม่ทราบ	0.8	-	0.8	2.6	15.8	1.7	3.4	7.0	5.6	1.4	-	-	Not available
ไม่ทราบ	0.8	-	0.8	2.6	15.8	1.7	3.4	7.0	5.6	1.4	-	-	50 hours and over
ไม่ทราบ	0.8	-	0.8	2.6	15.8	1.7	3.4	7.0	5.6	1.4	-	-	Available
ไม่ทราบ	0.8	-	0.8	2.6	15.8	1.7	3.4	7.0	4.5	1.4	-	-	Not available

ตารางที่ 11 จำนวนผู้มีงานทำ จำนวนชั่วโมงทำงานต่อสัปดาห์ การมีเวลาเหลือและต้องการทำงานเพิ่มขึ้น ภาคตะวันออกเฉียงเหนือ

TABLE 11 EMPLOYED PERSONS BY WORK STATUS, HOURS WORKED PER WEEK, AVAILABILITY FOR ADDITIONAL WORK, NORTHEASTERN REGION

ไตรมาสที่ 1/2561 : Quarter 1/2018 หน่วยเป็นพัน : in Thousands

จำนวนชั่วโมงทำงาน และ การมีเวลาเหลือ และต้องการทำงานเพิ่มขึ้น	สถานภาพทำงาน Work Status						Hours worked, and availability for additional work
	รวม	นายจ้าง Employer	ลูกจ้างรัฐบาล Government Employee	ลูกจ้างเอกชน Private Employee	ทำงานส่วนตัว Own Account Worker	ช่วยธุรกิจครอบครัว Unpaid Family Worker	
ยอดรวม	9,112.0	120.7	936.1	2,089.6	3,877.7	2,043.4	44.5
มี	258.4	1.1	7.5	52.6	141.7	52.3	3.2
ไม่มี	8,853.6	119.6	928.6	2,037.0	3,736.0	1,991.0	41.3
มีงานประจำแต่ไม่ได้ทำงาน	385.9	2.8	2.0	15.7	365.4	-	-
มี	42.0	0.5	-	4.1	37.4	-	-
ไม่มี	343.9	2.3	2.0	11.6	328.0	-	-
1-9 ชั่วโมง	47.4	0.1	3.3	8.8	20.4	12.4	2.3
มี	12.0	-	-	0.6	9.4	2.0	-
ไม่มี	35.4	0.1	3.3	8.2	11.0	10.4	2.3
10-19 ชั่วโมง	220.1	2.9	13.5	30.8	88.4	84.0	0.7
มี	25.4	-	-	2.1	14.1	8.6	0.7
ไม่มี	194.8	2.9	13.5	28.7	74.3	75.4	-
20-29 ชั่วโมง	908.6	5.4	84.5	117.7	410.3	285.8	5.0
มี	51.5	-	0.2	12.3	25.6	10.9	2.5
ไม่มี	857.1	5.4	84.3	105.4	384.7	274.8	2.5
30-34 ชั่วโมง	652.1	4.3	17.2	126.4	306.9	194.6	2.8
มี	28.2	-	-	14.6	9.1	4.5	-
ไม่มี	623.9	4.3	17.2	111.8	297.7	190.1	2.8
35-39 ชั่วโมง	1,443.3	4.5	444.3	84.8	518.0	389.6	2.2
มี	43.4	0.5	4.6	5.6	17.8	14.9	-
ไม่มี	1,399.9	3.9	439.7	79.2	500.2	374.7	2.2
40-49 ชั่วโมง	3,896.4	65.7	307.8	1,380.1	1,348.4	773.0	21.4
มี	49.7	-	2.6	11.9	23.8	11.5	-
ไม่มี	3,846.7	65.7	305.2	1,368.3	1,324.6	761.6	21.4
50 ชั่วโมงขึ้นไป	1,558.3	35.2	63.5	325.4	820.0	304.1	10.1
มี	6.2	0.1	0.1	1.5	4.5	-	-
ไม่มี	1,552.1	35.1	63.4	323.9	815.5	304.1	10.1

ตารางที่ 11 จำนวนผู้จ้างทำ งานตามสถานภาพการทำงาน จำนวนชั่วโมงทำงานต่อสัปดาห์ การมีเวลาถือพ และต้องการทำงานเพิ่ม และเพศ ภาคตะวันออกเฉียงเหนือ
 TABLE 11 EMPLOYED PERSONS BY WORK STATUS, HOURS WORKED PER WEEK, AVAILABILITY FOR ADDITIONAL WORK AND SEX, NORTHEASTERN REGION

จำนวนผู้จ้างทำ งาน และ ต้องการทำงานเพิ่ม	สถานภาพการทำงาน Work Status										HOURS WORKED, SEX AND AVAILABILITY FOR ADDITIONAL WORK
	รวม Total	นายจ้าง Employer	รัฐวิสาหกิจ Government Employee	เอกชน Private Employee	ทำงานส่วนตัว Own Account Worker		ครอบครัว Unpaid Family Worker	กรรมกร Members of Producers' Cooperatives	HOURS WORKED, SEX AND AVAILABILITY FOR ADDITIONAL WORK		
					ชาย Male	หญิง Female					
ชาย	5,043.5	92.5	486.9	1,201.3	2,423.1	807.0	32.6	MALE			
หญิง	1,603.3	0.5	4.7	39.2	86.7	28.3	0.9	Available			
มีงานประจำไม่ได้ทำงาน	4,883.2	92.0	482.3	1,162.1	2,336.4	778.8	31.7	Not available			
1-9 ชั่วโมง	233.0	2.0	0.8	9.9	220.3	-	-	With job not work Available			
10-19 ชั่วโมง	290.0	0.5	-	4.1	24.4	-	-	Not available			
20-29 ชั่วโมง	204.1	1.5	0.8	5.8	196.0	-	-	1-9 hours			
30-34 ชั่วโมง	254.0	0.1	2.2	6.0	9.6	6.7	0.8	Available			
35-39 ชั่วโมง	50.0	-	-	0.6	2.8	1.6	-	Not available			
40-49 ชั่วโมง	20.3	0.1	2.2	5.4	6.7	5.1	0.8	10-19 hours			
50 ชั่วโมงขึ้นไป	116.5	2.2	5.8	17.6	51.7	39.2	-	Available			
รวม	102.3	2.2	5.8	15.5	44.3	34.4	-	Not available			
ชาย	473.4	3.6	38.3	69.7	258.6	100.5	2.8	20-29 hours			
หญิง	34.2	3.6	38.3	59.2	241.0	95.3	1.9	Available			
มีงานประจำไม่ได้ทำงาน	439.2	3.9	8.7	69.2	197.7	75.3	2.2	Not available			
1-9 ชั่วโมง	356.9	-	-	7.5	4.8	1.4	-	30-34 hours			
10-19 ชั่วโมง	343.3	3.9	8.7	61.8	193.0	73.9	2.2	Available			
20-29 ชั่วโมง	760.2	2.5	231.1	47.5	320.2	157.8	1.2	Not available			
30-34 ชั่วโมง	26.3	-	3.3	4.1	9.0	10.0	-	35-39 hours			
35-39 ชั่วโมง	733.9	2.5	227.7	43.5	311.2	147.8	1.2	Available			
40-49 ชั่วโมง	2,197.9	52.3	167.1	799.9	859.0	301.8	17.8	Not available			
50 ชั่วโมงขึ้นไป	33.7	-	1.3	9.2	17.9	5.4	-	Available			
รวม	2,164.2	52.3	165.7	790.8	841.1	296.5	17.8	Not available			
ชาย	880.2	26.0	33.1	181.3	506.2	125.8	7.9	50 hours and over			
หญิง	4.2	-	-	1.2	3.0	-	-	Available			
มีงานประจำไม่ได้ทำงาน	876.0	26.0	33.1	180.1	503.1	125.8	7.9	Not available			
1-9 ชั่วโมง	4,068.5	28.2	449.2	888.4	1,454.6	1,236.3	11.9	FEMALE			
10-19 ชั่วโมง	98.1	0.6	2.8	13.4	55.0	24.1	2.3	Available			
20-29 ชั่วโมง	3,970.4	27.6	446.4	875.0	1,399.6	1,212.3	9.6	Not available			
30-34 ชั่วโมง	152.9	0.8	1.2	5.8	145.1	-	-	With job not work Available			
35-39 ชั่วโมง	13.1	-	-	-	13.1	-	-	Not available			
40-49 ชั่วโมง	139.8	0.8	1.2	5.8	132.1	-	-	1-9 hours			
50 ชั่วโมงขึ้นไป	22.0	-	1.2	2.8	10.8	5.7	1.5	Available			
รวม	7.0	-	-	-	6.6	0.4	-	Not available			
ชาย	15.1	-	1.2	2.8	4.3	5.3	1.5	10-19 hours			
หญิง	103.6	0.6	7.7	13.2	36.7	44.8	0.7	Available			
มีงานประจำไม่ได้ทำงาน	111.1	-	-	-	6.7	3.8	0.7	Not available			
1-9 ชั่วโมง	92.5	0.6	7.7	13.2	30.0	41.0	-	20-29 hours			
10-19 ชั่วโมง	435.2	1.9	46.2	48.0	151.8	185.3	2.2	Available			
20-29 ชั่วโมง	17.4	-	0.2	1.8	8.0	5.8	1.6	Not available			
30-34 ชั่วโมง	417.9	1.9	46.0	46.2	143.7	179.6	0.5	Not available			
35-39 ชั่วโมง	295.2	0.4	8.5	57.1	109.1	119.3	0.7	30-34 hours			
40-49 ชั่วโมง	14.6	-	-	7.1	4.4	3.1	-	Available			
50 ชั่วโมงขึ้นไป	280.6	0.4	8.5	50.0	104.8	116.2	0.7	Not available			
รวม	683.1	2.0	213.2	37.3	197.8	231.8	1.0	35-39 hours			
ชาย	17.1	0.5	1.2	1.6	8.9	4.9	-	Available			
หญิง	666.0	1.5	212.0	35.7	189.0	226.9	1.0	Not available			
มีงานประจำไม่ได้ทำงาน	1,698.5	13.4	140.7	580.2	489.4	471.2	3.6	40-49 hours			
1-9 ชั่วโมง	15.9	-	1.3	2.7	5.9	6.1	-	Available			
10-19 ชั่วโมง	1,682.5	13.4	139.5	577.5	483.5	465.1	3.6	Not available			
20-29 ชั่วโมง	678.1	9.2	30.5	144.1	313.8	178.3	2.2	50 hours and over			
30-34 ชั่วโมง	2.0	0.1	0.1	0.4	1.5	-	-	Available			
35-39 ชั่วโมง	676.1	9.1	30.4	143.8	312.4	178.3	2.2	Not available			

ตารางที่ 11 จำนวนผู้มีงานทำ จำนวนชั่วโมงทำงานต่อสัปดาห์ การมีเวลาเหลือพอและต้องการทำงานเพิ่มขึ้น เขต และเขตการปกครอง ภาคตะวันออกเฉียงเหนือ (ต่อ)

TABLE 11 EMPLOYED PERSONS BY WORK STATUS, HOURS WORKED PER WEEK, AVAILABILITY FOR ADDITIONAL WORK, SEX AND AREA, NORTHEASTERN REGION (Contd.)

จำนวนชั่วโมงทำงาน เพศ และ การมีเวลาเหลือพอ และต้องการทำงานเพิ่มขึ้น	ในเขตเทศบาล MUNICIPAL AREA										รวม	สถานภาพการทำงาน Work Status					HOURS WORKED, SEX AND AVAILABILITY FOR ADDITIONAL WORK TOTAL (MALE)
	นายจ้าง		ลูกจ้างรัฐบาล		ลูกจ้างเอกชน		ทำงานส่วนตัว		ช่วยธุรกิจ ครอบครัว			การรวมกลุ่ม Producers' Cooperatives		TOTAL (MALE)			
	Employer	Government Employee	Private Employee	Own Account Worker	Unpaid Family Worker	Members of Producers' Cooperatives	With job not work Available Not available 1-9 hours Available Not available 10-19 hours Available Not available 20-29 hours Available Not available 30-34 hours Available Not available 35-39 hours Available Not available 40-49 hours Available Not available 50 hours and over Available Not available										
ยอดรวม (ชาย)	1,420.4	206.0	330.4	627.6	207.9	9.3	9.3	9.3	9.3	9.3	9.3	9.3	9.3				
มี	36.3	1.4	7.9	20.6	6.5	-	-	-	-	-	-	-	-				
ไม่มี	1,384.1	204.7	322.5	607.0	201.4	9.3	9.3	9.3	9.3	9.3	9.3	9.3	9.3				
มีงานประจำแต่ไม่ได้ทำงาน	48.5	0.1	2.4	45.4	-	-	-	-	-	-	-	-	-				
มี	4.1	-	-	4.1	-	-	-	-	-	-	-	-	-				
ไม่มี	44.3	0.1	2.4	41.3	-	-	-	-	-	-	-	-	-				
1-9 ชั่วโมง	3.9	0.2	1.2	1.5	0.9	-	-	-	-	-	-	-	-				
มี	2.1	-	0.6	0.6	0.9	-	-	-	-	-	-	-	-				
ไม่มี	1.7	0.2	0.6	0.9	-	-	-	-	-	-	-	-	-				
10-19 ชั่วโมง	20.5	1.5	2.7	9.4	6.6	-	-	-	-	-	-	-	-				
มี	2.4	-	0.3	1.8	0.4	-	-	-	-	-	-	-	-				
ไม่มี	18.1	1.5	2.4	7.6	6.2	-	-	-	-	-	-	-	-				
20-29 ชั่วโมง	108.3	15.0	17.2	52.8	22.0	-	-	-	-	-	-	-	-				
มี	7.0	-	1.9	4.2	0.9	-	-	-	-	-	-	-	-				
ไม่มี	101.3	15.0	15.3	48.6	21.1	-	-	-	-	-	-	-	-				
30-34 ชั่วโมง	85.2	3.5	22.0	42.2	15.8	-	-	-	-	-	-	-	-				
มี	2.6	-	1.1	1.4	0.1	-	-	-	-	-	-	-	-				
ไม่มี	82.6	3.5	20.9	40.8	15.7	-	-	-	-	-	-	-	-				
35-39 ชั่วโมง	236.5	10.0	10.0	80.4	40.2	-	-	-	-	-	-	-	-				
มี	5.5	-	0.7	1.9	2.0	-	-	-	-	-	-	-	-				
ไม่มี	231.0	10.0	9.3	78.5	38.2	-	-	-	-	-	-	-	-				
40-49 ชั่วโมง	669.5	68.9	234.1	251.3	87.3	-	-	-	-	-	-	-	-				
มี	11.3	0.4	2.7	6.0	2.1	-	-	-	-	-	-	-	-				
ไม่มี	658.3	68.5	231.4	245.3	85.1	-	-	-	-	-	-	-	-				
50 ชั่วโมงขึ้นไป	248.0	12.2	40.8	144.7	35.1	-	-	-	-	-	-	-	-				
มี	1.2	-	0.5	0.7	-	-	-	-	-	-	-	-	-				
ไม่มี	246.8	12.2	40.3	144.0	35.1	-	-	-	-	-	-	-	-				

ไตรมาสที่ 1/2561 : Quarter 1/2018

หน่วยเป็นพัน : In Thousands

ตารางที่ 11 จำนวนผู้มีงานทำ จำแนกตามสถานภาพการทำงาน จำนวนชั่วโมงทำงานต่อสัปดาห์ การมีเวลาเหลือพอและต้องการทำงานเพิ่มขึ้น เขต และเขตการปกครอง ภาคตะวันออกเฉียงเหนือ (ต่อ)

TABLE 11 EMPLOYED PERSONS BY WORK STATUS, HOURS WORKED PER WEEK, AVAILABILITY FOR ADDITIONAL WORK, SEX AND AREA, NORTHEASTERN REGION (Contd.)

จำนวนชั่วโมงทำงาน เพศ และ การมีเวลาเหลือพอ และต้องการทำงานเพิ่มขึ้น ยอดรวม (หญิง)	ในเขตเทศบาล MUNICIPAL AREA										รวม	สถานภาพการทำงาน Work Status					HOURS WORKED, SEX AND AVAILABILITY FOR ADDITIONAL WORK TOTAL (FEMALE)
	นายจ้าง		ลูกจ้างรัฐบาล		ลูกจ้างเอกชน		ทำงานส่วนตัว		ช่วยธุรกิจ ครอบครัว			การรวมกลุ่ม Producers' Cooperatives		TOTAL (FEMALE)			
	Employer	Government Employee	Private Employee	Own Account Worker	Unpaid Family Worker	Members of Producers' Cooperatives	1.5										
1,182.2	12.9	181.8	244.9	419.9	321.2	1.5	Available						Available				
19.1	0.1	1.2	3.0	10.1	4.8	-	Not available						Not available				
1,163.2	12.9	180.6	242.0	409.8	316.4	1.5	With job not work						With job not work				
30.5	0.2	0.1	1.0	29.2	-	-	Available						Available				
0.8	-	-	-	0.8	-	-	Not available						Not available				
29.6	0.2	0.1	1.0	28.4	-	-	1-9 hours						1-9 hours				
4.0	-	0.2	0.4	2.3	1.2	-	Available						Available				
1.4	-	-	-	1.0	0.4	-	Not available						Not available				
2.6	-	0.2	0.4	1.3	0.8	-	10-19 hours						10-19 hours				
17.3	0.1	1.4	2.5	6.3	7.1	-	Available						Available				
1.4	-	-	-	1.2	0.2	-	Not available						Not available				
15.9	0.1	1.4	2.5	5.1	6.9	-	20-29 hours						20-29 hours				
95.2	1.1	14.2	11.6	30.7	37.7	-	Available						Available				
2.9	-	0.2	0.3	2.3	0.1	-	Not available						Not available				
92.3	1.1	14.0	11.3	28.4	37.7	-	30-34 hours						30-34 hours				
72.4	0.1	1.8	14.6	26.9	29.1	-	Available						Available				
2.2	-	-	1.1	0.5	0.6	-	Not available						Not available				
70.2	0.1	1.8	13.5	26.4	28.5	-	35-39 hours						35-39 hours				
218.0	0.8	95.2	9.9	56.9	55.1	0.1	Available						Available				
5.9	-	0.4	0.4	2.6	2.6	-	Not available						Not available				
212.1	0.8	94.8	9.6	54.3	52.5	0.1	40-49 hours						40-49 hours				
527.5	5.6	56.7	165.6	164.2	134.1	1.3	Available						Available				
3.9	-	0.5	0.9	1.6	0.9	-	Not available						Not available				
523.6	5.6	56.2	164.7	162.5	133.2	1.3	50 hours and over						50 hours and over				
217.3	5.1	12.3	39.4	103.5	56.9	0.1	Available						Available				
0.5	0.1	0.1	0.4	-	-	-	Not available						Not available				
216.8	5.1	12.2	39.1	103.5	56.9	0.1	Not available						Not available				

ไตรมาสที่ 1/2561 : Quarter 1/2018

หน่วยเป็นพัน : In Thousands

ตารางที่ 11 จำนวนผู้มีงานทำ จำแนกตามสถานภาพการทำงาน จำนวนชั่วโมงทำงานต่อสัปดาห์ การมีเวลาเหลือพอและต้องการทำงานเพิ่มขึ้น เพศ และเขตการปกครอง ภาคตะวันออกเฉียงเหนือ (ต่อ)

TABLE 11 EMPLOYED PERSONS BY WORK STATUS, HOURS WORKED PER WEEK, AVAILABILITY FOR ADDITIONAL WORK, SEX AND AREA, NORTHEASTERN REGION (Contd.)

หน่วยเป็นพัน : In Thousands

จำนวนชั่วโมงทำงาน เพศ และ การมีเวลาเหลือพอ และต้องการทำงานเพิ่มขึ้น	สถานภาพการทำงาน Work Status										HOURS WORKED, SEX AND AVAILABILITY FOR ADDITIONAL WORK																					
	รวม	นายจ้าง	ลูกจ้างรัฐบาล	ลูกจ้างเอกชน	ทำงานส่วนตัว	ช่วยธุรกิจ ครอบครัว	การรวมกลุ่ม Producers' Cooperatives	TOTAL (MALE)	Available	Not available		With job not work	Available	Not available	1-9 hours	Available	Not available	10-19 hours	Available	Not available	20-29 hours	Available	Not available	30-34 hours	Available	Not available	35-39 hours	Available	Not available	40-49 hours	Available	Not available
ยอดรวม (ชาย)	3,623.1	53.4	280.9	870.8	1,795.5	599.2	23.3	23.3	Available	Not available	With job not work	Available	Not available	1-9 hours	Available	Not available	10-19 hours	Available	Not available	20-29 hours	Available	Not available	30-34 hours	Available	Not available	35-39 hours	Available	Not available	40-49 hours	Available	Not available	50 hours and over
มี	123.9	0.5	3.3	31.3	66.1	21.8	0.9	0.9	Available	Not available	With job not work	Available	Not available	1-9 hours	Available	Not available	10-19 hours	Available	Not available	20-29 hours	Available	Not available	30-34 hours	Available	Not available	35-39 hours	Available	Not available	40-49 hours	Available	Not available	50 hours and over
ไม่มี	3,499.2	52.9	277.6	839.5	1,729.4	577.3	22.4	22.4	Available	Not available	With job not work	Available	Not available	1-9 hours	Available	Not available	10-19 hours	Available	Not available	20-29 hours	Available	Not available	30-34 hours	Available	Not available	35-39 hours	Available	Not available	40-49 hours	Available	Not available	50 hours and over
มีงานประจำแต่ไม่ได้ทำงาน	184.6	1.3	0.7	7.6	174.9	-	-	-	Available	Not available	With job not work	Available	Not available	1-9 hours	Available	Not available	10-19 hours	Available	Not available	20-29 hours	Available	Not available	30-34 hours	Available	Not available	35-39 hours	Available	Not available	40-49 hours	Available	Not available	50 hours and over
มี	24.8	0.5	-	4.1	20.2	-	-	-	Available	Not available	With job not work	Available	Not available	1-9 hours	Available	Not available	10-19 hours	Available	Not available	20-29 hours	Available	Not available	30-34 hours	Available	Not available	35-39 hours	Available	Not available	40-49 hours	Available	Not available	50 hours and over
ไม่มี	159.7	0.8	0.7	3.5	154.7	-	-	-	Available	Not available	With job not work	Available	Not available	1-9 hours	Available	Not available	10-19 hours	Available	Not available	20-29 hours	Available	Not available	30-34 hours	Available	Not available	35-39 hours	Available	Not available	40-49 hours	Available	Not available	50 hours and over
1-9 ชั่วโมง	21.5	-	2.0	4.8	8.1	-	-	-	Available	Not available	With job not work	Available	Not available	1-9 hours	Available	Not available	10-19 hours	Available	Not available	20-29 hours	Available	Not available	30-34 hours	Available	Not available	35-39 hours	Available	Not available	40-49 hours	Available	Not available	50 hours and over
มี	2.9	-	-	-	2.2	-	-	-	Available	Not available	With job not work	Available	Not available	1-9 hours	Available	Not available	10-19 hours	Available	Not available	20-29 hours	Available	Not available	30-34 hours	Available	Not available	35-39 hours	Available	Not available	40-49 hours	Available	Not available	50 hours and over
ไม่มี	18.6	-	2.0	4.8	5.9	-	-	-	Available	Not available	With job not work	Available	Not available	1-9 hours	Available	Not available	10-19 hours	Available	Not available	20-29 hours	Available	Not available	30-34 hours	Available	Not available	35-39 hours	Available	Not available	40-49 hours	Available	Not available	50 hours and over
10-19 ชั่วโมง	96.0	1.9	4.3	14.9	42.3	-	-	-	Available	Not available	With job not work	Available	Not available	1-9 hours	Available	Not available	10-19 hours	Available	Not available	20-29 hours	Available	Not available	30-34 hours	Available	Not available	35-39 hours	Available	Not available	40-49 hours	Available	Not available	50 hours and over
มี	11.8	-	-	1.8	5.6	-	-	-	Available	Not available	With job not work	Available	Not available	1-9 hours	Available	Not available	10-19 hours	Available	Not available	20-29 hours	Available	Not available	30-34 hours	Available	Not available	35-39 hours	Available	Not available	40-49 hours	Available	Not available	50 hours and over
ไม่มี	84.2	1.9	4.3	13.1	36.7	-	-	-	Available	Not available	With job not work	Available	Not available	1-9 hours	Available	Not available	10-19 hours	Available	Not available	20-29 hours	Available	Not available	30-34 hours	Available	Not available	35-39 hours	Available	Not available	40-49 hours	Available	Not available	50 hours and over
20-29 ชั่วโมง	365.1	3.1	23.3	52.5	205.7	-	-	-	Available	Not available	With job not work	Available	Not available	1-9 hours	Available	Not available	10-19 hours	Available	Not available	20-29 hours	Available	Not available	30-34 hours	Available	Not available	35-39 hours	Available	Not available	40-49 hours	Available	Not available	50 hours and over
มี	27.1	-	-	8.6	13.4	-	-	-	Available	Not available	With job not work	Available	Not available	1-9 hours	Available	Not available	10-19 hours	Available	Not available	20-29 hours	Available	Not available	30-34 hours	Available	Not available	35-39 hours	Available	Not available	40-49 hours	Available	Not available	50 hours and over
ไม่มี	337.9	3.1	23.3	44.0	192.4	-	-	-	Available	Not available	With job not work	Available	Not available	1-9 hours	Available	Not available	10-19 hours	Available	Not available	20-29 hours	Available	Not available	30-34 hours	Available	Not available	35-39 hours	Available	Not available	40-49 hours	Available	Not available	50 hours and over
30-34 ชั่วโมง	271.7	2.6	5.2	47.2	155.6	-	-	-	Available	Not available	With job not work	Available	Not available	1-9 hours	Available	Not available	10-19 hours	Available	Not available	20-29 hours	Available	Not available	30-34 hours	Available	Not available	35-39 hours	Available	Not available	40-49 hours	Available	Not available	50 hours and over
มี	11.0	-	-	6.3	3.4	-	-	-	Available	Not available	With job not work	Available	Not available	1-9 hours	Available	Not available	10-19 hours	Available	Not available	20-29 hours	Available	Not available	30-34 hours	Available	Not available	35-39 hours	Available	Not available	40-49 hours	Available	Not available	50 hours and over
ไม่มี	260.7	2.6	5.2	40.9	152.2	-	-	-	Available	Not available	With job not work	Available	Not available	1-9 hours	Available	Not available	10-19 hours	Available	Not available	20-29 hours	Available	Not available	30-34 hours	Available	Not available	35-39 hours	Available	Not available	40-49 hours	Available	Not available	50 hours and over
35-39 ชั่วโมง	523.7	1.5	126.4	37.5	239.8	-	-	-	Available	Not available	With job not work	Available	Not available	1-9 hours	Available	Not available	10-19 hours	Available	Not available	20-29 hours	Available	Not available	30-34 hours	Available	Not available	35-39 hours	Available	Not available	40-49 hours	Available	Not available	50 hours and over
มี	20.8	-	2.4	3.4	7.1	-	-	-	Available	Not available	With job not work	Available	Not available	1-9 hours	Available	Not available	10-19 hours	Available	Not available	20-29 hours	Available	Not available	30-34 hours	Available	Not available	35-39 hours	Available	Not available	40-49 hours	Available	Not available	50 hours and over
ไม่มี	502.9	1.5	124.0	34.1	232.7	-	-	-	Available	Not available	With job not work	Available	Not available	1-9 hours	Available	Not available	10-19 hours	Available	Not available	20-29 hours	Available	Not available	30-34 hours	Available	Not available	35-39 hours	Available	Not available	40-49 hours	Available	Not available	50 hours and over
40-49 ชั่วโมง	1,528.4	29.9	98.2	565.8	607.7	-	-	-	Available	Not available	With job not work	Available	Not available	1-9 hours	Available	Not available	10-19 hours	Available	Not available	20-29 hours	Available	Not available	30-34 hours	Available	Not available	35-39 hours	Available	Not available	40-49 hours	Available	Not available	50 hours and over
มี	22.5	-	0.9	6.5	11.9	-	-	-	Available	Not available	With job not work	Available	Not available	1-9 hours	Available	Not available	10-19 hours	Available	Not available	20-29 hours	Available	Not available	30-34 hours	Available	Not available	35-39 hours	Available	Not available	40-49 hours	Available	Not available	50 hours and over
ไม่มี	1,505.9	29.9	97.3	559.4	595.8	-	-	-	Available	Not available	With job not work	Available	Not available	1-9 hours	Available	Not available	10-19 hours	Available	Not available	20-29 hours	Available	Not available	30-34 hours	Available	Not available	35-39 hours	Available	Not available	40-49 hours	Available	Not available	50 hours and over
50 ชั่วโมงขึ้นไป	632.2	13.1	20.9	140.5	361.5	-	-	-	Available	Not available	With job not work	Available	Not available	1-9 hours	Available	Not available	10-19 hours	Available	Not available	20-29 hours	Available	Not available	30-34 hours	Available	Not available	35-39 hours	Available	Not available	40-49 hours	Available	Not available	50 hours and over
มี	3.0	-	-	0.7	2.4	-	-	-	Available	Not available	With job not work	Available	Not available	1-9 hours	Available	Not available	10-19 hours	Available	Not available	20-29 hours	Available	Not available	30-34 hours	Available	Not available	35-39 hours	Available	Not available	40-49 hours	Available	Not available	50 hours and over
ไม่มี	629.2	13.1	20.9	139.8	359.1	-	-	-	Available	Not available	With job not work	Available	Not available	1-9 hours	Available	Not available	10-19 hours	Available	Not available	20-29 hours	Available	Not available	30-34 hours	Available	Not available	35-39 hours	Available	Not available	40-49 hours	Available	Not available	50 hours and over

ตารางที่ 11 จำนวนผู้มีงานทำ จำแนกตามสถานภาพการทำงาน จำนวนชั่วโมงทำงานต่อสัปดาห์ การมีเวลาเหลือพอและต้องการทำงานเพิ่มขึ้น เขต และเขตการปกครอง ภาคตะวันออกเฉียงเหนือ (ต่อ)

TABLE 11 EMPLOYED PERSONS BY WORK STATUS, HOURS WORKED PER WEEK, AVAILABILITY FOR ADDITIONAL WORK, SEX AND AREA, NORTHEASTERN REGION (Contd.)

ไตรมาสที่ 1/2561 : Quarter 1/2018 หน่วยเป็นพัน : In Thousands

จำนวนชั่วโมงทำงาน เพศ และ การมีเวลาเหลือพอ และต้องการทำงานเพิ่มขึ้น ยอดรวม (หญิง)	สถานภาพการทำงาน Work Status										HOURS WORKED, SEX AND AVAILABILITY FOR ADDITIONAL WORK TOTAL (FEMALE)
	รวม	นายจ้าง Employer	ลูกจ้างรัฐบาล Government Employee	ลูกจ้างเอกชน Private Employee	ทำงานส่วนตัว Own Account Worker	ช่วยธุรกิจ ครอบครัว Unpaid Family Worker	การรวมกลุ่ม Producers' Cooperatives				
2,886.3	15.3	267.4	643.4	1,034.7	915.1	10.4	Available				
79.1	0.5	1.7	10.5	44.9	19.3	2.3	Not available				
2,807.3	14.8	265.8	633.0	989.8	895.9	8.1	With job not work				
122.4	0.6	1.1	4.8	115.9	-	-	Available				
12.2	-	-	-	12.2	-	-	Not available				
110.2	0.6	1.1	4.8	103.7	-	-	1-9 hours				
18.0	-	1.0	2.4	8.6	4.5	1.5	Available				
5.6	-	-	-	5.6	-	-	Not available				
12.5	-	1.0	2.4	3.0	4.5	1.5	10-19 hours				
86.3	0.6	6.3	10.7	30.4	37.7	0.7	Available				
9.8	-	-	-	5.5	3.6	0.7	Not available				
76.5	0.6	6.3	10.7	24.9	34.1	-	20-29 hours				
340.0	0.8	32.1	36.4	121.1	147.6	2.2	Available				
14.4	-	-	1.5	5.7	5.7	1.6	Not available				
325.6	0.8	32.1	34.9	115.4	141.9	0.5	30-34 hours				
222.8	0.4	6.8	42.5	82.3	90.2	0.7	Available				
12.4	-	-	6.0	3.9	2.5	-	Not available				
210.3	0.4	6.8	36.5	78.4	87.7	0.7	35-39 hours				
465.1	1.2	118.0	27.4	140.9	176.7	0.9	Available				
11.2	0.5	0.9	1.2	6.2	2.3	-	Not available				
453.9	0.6	117.2	26.2	134.6	174.4	0.9	40-49 hours				
1,171.0	7.7	84.0	414.6	325.2	337.1	2.4	Available				
12.0	-	0.8	1.8	4.3	5.2	-	Not available				
1,159.0	7.7	83.3	412.8	320.9	331.9	2.4	50 hours and over				
460.8	4.1	18.1	104.7	210.4	121.4	2.1	Available				
1.5	-	-	-	1.5	-	-	Not available				
459.3	4.1	18.1	104.7	208.9	121.4	2.1	Not available				

ตารางที่ 12 จำนวนผู้ปฏิบัติงานทำ จำนวนชั่วโมงทำงานต่อสัปดาห์ การมีเวลาเหลือพอและต้องการทำงานเพิ่มขึ้น ภาคตะวันออกเฉียงเหนือ
 TABLE 12 EMPLOYED PERSONS BY AGE GROUP, HOURS WORKED PER WEEK, AVAILABILITY FOR ADDITIONAL WORK, NORTHEASTERN REGION

ไตรมาสที่ 1/2561 : Quarter 1/2018	รวม	กลุ่มอายุ Age Group										HOURS WORKED, AND AVAILABILITY FOR ADDITIONAL WORK
		จำนวนชั่วโมงทำงาน และ ต้องการทำงานเพิ่มขึ้น	15-19	20-24	25-29	30-34	35-39	40-49	50-59	>= 60	Total	
ยอดรวม	9,112.0	190.0	840.7	753.3	670.0	827.0	2,351.5	2,191.0	1,288.5	Total	1,288.5	Available
มี	258.4	5.9	29.5	14.2	20.1	16.9	67.0	64.4	40.3	Available	40.3	Available
ไม่มี	8,853.6	184.0	811.2	739.0	650.0	810.1	2,284.5	2,126.6	1,248.1	Not available	1,248.1	Not available
มีงานประจำแต่ไม่ได้ทำงาน	385.9	1.2	9.7	6.7	9.2	27.8	90.2	116.8	124.2	With job not work	124.2	With job not work
มี	42.0	-	3.5	1.9	3.6	2.0	13.4	12.6	5.1	Available	5.1	Available
ไม่มี	343.9	1.2	6.2	4.9	5.7	25.9	76.8	104.2	119.2	Not available	119.2	Not available
1-9 ชั่วโมง	47.4	5.3	3.1	2.4	3.1	2.4	8.9	10.0	12.1	1-9 hours	12.1	1-9 hours
มี	12.0	-	-	0.3	-	1.0	2.5	4.4	3.9	Available	3.9	Available
ไม่มี	35.4	5.3	3.1	2.1	3.1	1.4	6.4	5.7	8.3	Not available	8.3	Not available
10-19 ชั่วโมง	220.1	17.4	28.6	15.8	11.5	15.1	43.6	48.7	39.6	10-19 hours	39.6	10-19 hours
มี	25.4	0.2	1.9	-	2.0	2.2	6.3	5.6	7.3	Available	7.3	Available
ไม่มี	194.8	17.2	26.7	15.8	9.5	12.9	37.3	43.1	32.2	Not available	32.2	Not available
20-29 ชั่วโมง	908.6	27.6	81.6	66.6	57.5	53.6	203.4	230.8	187.6	20-29 hours	187.6	20-29 hours
มี	51.5	1.8	6.3	6.1	2.5	4.6	12.0	12.6	5.8	Available	5.8	Available
ไม่มี	857.1	25.8	75.3	60.5	55.0	49.0	191.4	218.3	181.8	Not available	181.8	Not available
30-34 ชั่วโมง	652.1	15.4	67.7	38.9	37.8	54.3	161.4	164.9	111.7	30-34 hours	111.7	30-34 hours
มี	28.2	0.5	2.0	1.7	3.4	2.2	7.6	6.6	4.2	Available	4.2	Available
ไม่มี	623.9	14.9	65.7	37.2	34.4	52.1	153.8	158.3	107.5	Not available	107.5	Not available
35-39 ชั่วโมง	1,443.3	23.5	116.1	126.7	109.2	132.0	352.5	386.3	197.1	35-39 hours	197.1	35-39 hours
มี	43.4	1.5	8.6	1.6	4.2	0.7	10.3	9.6	6.6	Available	6.6	Available
ไม่มี	1,399.9	21.9	107.5	125.0	104.9	131.3	342.1	376.7	190.5	Not available	190.5	Not available
40-49 ชั่วโมง	3,896.4	80.8	419.0	374.0	320.7	395.7	1,033.3	848.1	424.8	40-49 hours	424.8	40-49 hours
มี	49.7	1.9	7.2	2.2	3.4	4.3	12.8	12.1	5.8	Available	5.8	Available
ไม่มี	3,846.7	78.9	411.8	371.8	317.4	391.4	1,020.5	835.9	419.0	Not available	419.0	Not available
50 ชั่วโมงขึ้นไป	1,558.3	18.8	115.0	122.1	121.1	146.1	458.4	385.4	191.4	50 hours and over	191.4	50 hours and over
มี	6.2	-	-	0.4	1.0	-	2.2	0.9	1.7	Available	1.7	Available
ไม่มี	1,552.1	18.8	115.0	121.7	120.1	146.1	456.3	384.5	189.7	Not available	189.7	Not available

หน่วยเป็นพัน : in Thousands

ตารางที่ 12 จำนวนผู้จ้างทำ งานตามกลุ่มอายุ จำนวนชั่วโมงทำงานต่อสัปดาห์ การมีสถานถือครองและถือการทำงานเพิ่มขึ้น และเพศ ภาคตะวันออกเฉียงเหนือ

TABLE 12 EMPLOYED PERSONS BY AGE GROUP, HOURS WORKED PER WEEK, AVAILABILITY FOR ADDITIONAL WORK AND SEX, NORTHEASTERN REGION

หน่วยนับพัน : in Thousands

ประเภท และ การมีสถานถือครอง และถือการทำงานเพิ่มขึ้น	รวม	กลุ่มอายุ Age Group							HOURS WORKED, SEX AND AVAILABILITY FOR ADDITIONAL WORK		
		15-19	20-24	25-29	30-34	35-39	40-49	50-59	>= 60	MALE	FEMALE
ชาย	5,043.5	1,389	498.4	413.1	365.6	424.9	1,214.3	1,206.0	782.5	215.5	215.5
มีงานประจำแต่ไม่ได้ทำงาน	160.3	5.2	19.5	9.6	14.9	13.3	39.2	37.1	21.5	21.5	
ไม่มี	4,883.2	1,336	478.9	403.5	350.7	411.6	1,175.0	1,168.9	761.0	761.0	
มีงานประจำแต่ไม่ได้ทำงาน	233.0	1.1	8.7	4.4	5.2	14.3	45.7	66.3	87.3	87.3	
ไม่มี	29.0	-	3.5	0.7	2.1	1.4	9.0	2.1	4.0	4.0	
1-9 ชั่วโมง	204.1	1.1	5.2	3.7	3.1	12.9	36.8	57.9	83.4	83.4	
ไม่มี	25.4	3.5	3.1	2.0	2.0	1.0	4.4	3.7	5.7	5.7	
มี	5.0	-	-	0.3	0.4	1.0	1.9	1.5	1.5	1.5	
10-19 ชั่วโมง	116.5	3.5	3.1	1.6	2.0	0.7	3.4	1.8	4.2	4.2	
ไม่มี	11.9	11.9	19.3	7.8	5.8	9.8	21.0	22.2	18.9	18.9	
มี	14.2	0.2	1.9	-	1.5	2.0	2.6	2.8	3.4	3.4	
20-29 ชั่วโมง	473.4	21.9	43.9	34.9	29.5	25.4	92.5	116.9	108.4	108.4	
ไม่มี	34.2	1.2	2.7	5.0	1.7	4.3	8.0	7.3	3.9	3.9	
มี	439.2	20.7	41.2	29.9	27.8	21.1	84.5	109.6	104.5	104.5	
30-34 ชั่วโมง	356.9	12.0	47.1	22.6	18.9	29.5	75.4	88.0	63.5	63.5	
ไม่มี	13.6	0.5	0.4	0.6	2.2	1.4	3.0	4.3	1.2	1.2	
มี	343.3	11.5	46.7	22.0	16.7	28.1	72.4	83.7	62.3	62.3	
35-39 ชั่วโมง	760.2	17.5	75.1	62.0	61.1	56.8	172.0	200.7	115.2	115.2	
ไม่มี	26.3	1.4	6.6	0.8	3.2	0.7	5.5	4.6	3.6	3.6	
มี	733.9	16.1	68.4	61.2	58.6	60.3	166.5	196.1	111.7	111.7	
40-49 ชั่วโมง	2,197.9	57.6	242.2	208.2	180.2	204.2	557.3	484.8	263.4	263.4	
ไม่มี	33.7	1.9	4.4	2.2	3.2	3.2	8.6	7.0	3.3	3.3	
มี	2,164.2	55.7	237.8	206.0	177.0	201.1	548.7	477.8	260.1	260.1	
50 ชั่วโมงขึ้นไป	880.2	13.4	59.1	71.4	67.3	79.5	246.0	223.5	120.0	120.0	
ไม่มี	4.2	-	-	1.0	-	-	1.7	0.9	0.6	0.6	
มี	876.0	13.4	59.1	71.4	66.3	79.5	244.3	222.5	119.4	119.4	
หญิง	4,068.5	51.1	342.4	340.1	304.5	402.2	1,137.3	985.1	506.0	506.0	
มี	98.1	0.7	10.1	4.6	5.2	3.6	27.8	27.3	18.9	18.9	
ไม่มี	3,970.4	50.4	332.3	335.5	299.3	398.6	1,109.5	957.7	487.2	487.2	
มีงานประจำแต่ไม่ได้ทำงาน	152.9	0.1	1.0	2.3	4.0	13.6	44.5	50.5	36.9	36.9	
ไม่มี	13.1	-	-	1.2	1.5	0.6	4.5	4.2	1.1	1.1	
มี	139.8	0.1	1.0	1.2	2.5	13.0	40.0	46.3	35.8	35.8	
1-9 ชั่วโมง	22.0	1.8	-	0.5	1.1	1.4	4.5	6.3	6.4	6.4	
ไม่มี	7.0	-	-	0.6	-	0.6	1.5	2.5	2.4	2.4	
มี	15.1	1.8	-	0.5	1.1	0.8	3.0	3.8	4.1	4.1	
10-19 ชั่วโมง	103.6	5.5	9.3	8.0	5.7	5.3	22.5	26.6	20.7	20.7	
ไม่มี	11.1	-	-	0.4	0.4	2.9	3.7	4.0	4.0	4.0	
มี	92.5	5.5	9.3	8.0	5.3	5.0	18.9	23.7	16.7	16.7	
20-29 ชั่วโมง	435.2	5.7	37.7	31.8	28.0	28.1	110.8	113.9	79.2	79.2	
ไม่มี	17.4	0.6	3.6	1.1	0.7	0.2	4.0	5.3	1.8	1.8	
มี	417.9	5.2	34.0	30.7	27.2	27.9	106.8	108.6	77.4	77.4	
30-34 ชั่วโมง	295.2	3.4	20.6	16.3	19.0	24.8	86.0	76.9	48.2	48.2	
ไม่มี	14.6	-	1.6	1.1	1.2	0.8	4.6	2.3	3.0	3.0	
มี	280.6	3.4	19.0	15.2	17.7	24.0	81.4	74.7	45.2	45.2	
35-39 ชั่วโมง	683.1	6.0	41.1	64.7	52.4	71.0	180.5	185.6	81.9	81.9	
ไม่มี	17.1	0.1	2.0	0.9	1.1	-	4.9	5.1	3.1	3.1	
มี	666.0	5.8	39.0	63.8	51.3	71.0	175.7	180.6	78.8	78.8	
40-49 ชั่วโมง	1,698.5	23.2	176.8	165.8	140.6	191.5	475.9	363.3	161.4	161.4	
ไม่มี	15.9	-	2.8	-	0.2	1.1	4.2	5.2	2.5	2.5	
มี	1,682.5	23.2	174.0	165.8	140.4	190.4	471.8	358.1	158.9	158.9	
50 ชั่วโมงขึ้นไป	678.1	5.4	55.9	50.8	53.7	66.6	212.5	161.9	71.4	71.4	
ไม่มี	2.0	-	-	0.4	-	-	0.5	-	1.1	1.1	
มี	676.1	5.4	55.9	50.4	53.7	66.6	212.0	161.9	70.3	70.3	

ตารางที่ 12 จำนวนผู้จ้างงาน จำนวนชั่วโมงทำงานต่อสัปดาห์ การมีเวลาเหลือพอและต้องการทำงานเพิ่มขึ้น เพศ และเขตภาคกลางตอนบน ภาคตะวันออกเฉียงเหนือ (ต่อ)
 TABLE 12 EMPLOYED PERSONS BY AGE GROUP, HOURS WORKED PER WEEK, AVAILABILITY FOR ADDITIONAL WORK, SEX AND AREA, NORTHEASTERN REGION (Contd.)

ไตรมาสที่ 1/2561 : Quarter 1/2018	ในเขตเทศบาลเมือง MUNICIPAL AREA										รวม		SEX AND	
	จำนวนชั่วโมงทำงาน										HOURS WORKED,		SEX AND	
	เพศ และ										AVAILABILITY FOR		SEX AND	
และต้องการทำงานเพิ่มขึ้น	กลุ่มอายุ Age Group										ADDITIONAL WORK		SEX AND	
ยอดรวม(ชาย)	15-19	20-24	25-29	30-34	35-39	40-49	50-59	>= 60						
Total	31.1	124.8	120.1	109.7	126.4	354.8	350.9	202.5						
1,420.4	0.5	3.7	3.5	2.3	3.6	8.8	9.5	4.3						
1,384.1	30.6	121.1	116.6	107.4	122.8	345.9	341.4	198.2						
48.5	1.1	0.8	1.6	1.4	2.3	11.4	13.0	16.9						
มีงานประจำแต่ไม่ได้ทำงาน	-	0.1	-	0.4	0.2	1.6	1.2	0.7						
มี	4.1	0.6	1.6	1.1	2.2	9.9	11.8	16.2						
ไม่มี	-	-	0.5	0.2	0.5	0.6	1.7	0.4						
1-9 ชั่วโมง	-	-	0.3	-	0.4	0.2	1.1	0.2						
มี	2.1	-	0.2	0.2	0.1	0.4	0.6	0.3						
ไม่มี	1.7	-	0.2	0.2	0.1	0.4	0.6	0.3						
10-19 ชั่วโมง	20.5	3.0	1.1	1.8	1.2	3.4	4.9	2.4						
มี	2.4	0.1	-	0.4	0.4	0.2	0.6	0.5						
ไม่มี	18.1	2.9	1.1	1.3	0.8	3.2	4.3	1.9						
20-29 ชั่วโมง	108.3	8.6	7.3	7.1	7.2	22.6	29.5	23.6						
มี	7.0	0.4	1.8	0.4	0.7	1.3	2.0	0.5						
ไม่มี	101.3	8.2	5.5	6.7	6.5	21.3	27.5	23.1						
30-34 ชั่วโมง	85.2	10.3	6.1	3.1	9.4	17.5	19.0	17.7						
มี	2.6	0.4	-	0.3	0.7	0.2	0.5	0.6						
ไม่มี	82.6	9.9	6.1	2.8	8.7	17.4	18.4	17.1						
35-39 ชั่วโมง	236.5	17.1	17.6	24.3	21.1	57.6	63.7	31.4						
มี	5.5	1.4	0.4	0.2	0.5	1.6	1.0	0.4						
ไม่มี	231.0	15.7	17.2	24.1	20.5	56.1	62.6	31.1						
40-49 ชั่วโมง	669.5	67.2	69.9	54.3	59.4	172.4	155.5	74.0						
มี	11.3	1.3	1.0	0.3	0.8	3.4	2.7	1.5						
ไม่มี	658.3	65.9	68.9	54.0	58.6	169.1	152.8	72.5						
50 ชั่วโมงขึ้นไป	248.0	17.9	16.2	17.5	25.3	69.2	63.7	36.1						
มี	1.2	-	-	0.4	-	0.4	0.4	-						
ไม่มี	246.8	17.9	16.2	17.1	25.3	68.8	63.3	36.1						

หน่วยเป็นพัน : in Thousands

ตารางที่ 12 จำนวนผู้มีงานทำ จำนวนชั่วโมงทำงานต่อสัปดาห์ การมีเวลาเหลือพอและต้องการทำงานเพิ่มขึ้น เขต และเขตการปกครอง ภาคตะวันออกเฉียงเหนือ (ต่อ)
 TABLE 12 EMPLOYED PERSONS BY AGE GROUP, HOURS WORKED PER WEEK, AVAILABILITY FOR ADDITIONAL WORK, SEX AND AREA, NORTHEASTERN REGION (Contd.)

ไตรมาสที่ 1/2561 : Quarter 1/2018	ในเขตเทศบาล MUNICIPAL AREA										หน่วยเป็นพัน : in Thousands		
	จำนวนชั่วโมงทำงาน เพศ และ การมีเวลาเหลือพอ และต้องการทำงานเพิ่มขึ้น	กลุ่มอายุ Age Group										SEX AND AVAILABILITY FOR ADDITIONAL WORK	
		รวม	15-19	20-24	25-29	30-34	35-39	40-49	50-59	>= 60	TOTAL(FEMALE)	Available	Not available
ยอดรวม(หญิง)	1,182.2	10.9	76.7	109.2	93.1	118.7	340.3	295.0	138.3	138.3	Available	Not available	
มี	19.1	0.1	1.6	0.4	1.2	1.0	5.4	6.0	3.5	3.5	Available	Not available	
ไม่มี	1,163.2	10.8	75.2	108.8	91.9	117.8	334.9	289.0	134.9	134.9	With job not work	Available	
มีงานประจำแต่ไม่ได้ทำงาน	30.5	0.1	-	0.5	1.3	2.2	8.0	10.6	7.9	7.9	Available	Not available	
มี	0.8	-	-	-	0.2	-	0.2	0.1	0.3	0.3	Available	Not available	
ไม่มี	29.6	0.1	-	0.5	1.1	2.2	7.8	10.4	7.6	7.6	Available	Not available	
1-9 ชั่วโมง	4.0	-	-	-	-	-	0.2	2.5	1.3	1.3	Available	Not available	
มี	1.4	-	-	-	-	-	-	1.0	0.4	0.4	Available	Not available	
ไม่มี	2.6	-	-	-	-	-	0.2	1.4	0.9	0.9	Available	Not available	
10-19 ชั่วโมง	17.3	0.6	2.5	1.6	0.3	1.2	3.9	3.7	3.6	3.6	Available	Not available	
มี	1.4	-	-	-	-	0.2	0.2	0.6	0.4	0.4	Available	Not available	
ไม่มี	15.9	0.6	2.5	1.6	0.3	1.0	3.7	3.2	3.2	3.2	Available	Not available	
20-29 ชั่วโมง	95.2	0.5	3.5	7.6	6.3	8.0	25.0	25.0	19.2	19.2	Available	Not available	
มี	2.9	-	0.8	-	0.1	0.2	1.1	0.2	0.5	0.5	Available	Not available	
ไม่มี	92.3	0.5	2.7	7.6	6.3	7.8	23.9	24.8	18.7	18.7	Available	Not available	
30-34 ชั่วโมง	72.4	0.2	5.4	3.7	4.9	4.2	21.0	21.3	11.9	11.9	Available	Not available	
มี	2.2	-	-	-	0.5	-	0.9	0.4	0.4	0.4	Available	Not available	
ไม่มี	70.2	0.2	5.4	3.7	4.4	4.2	20.1	20.9	11.5	11.5	Available	Not available	
35-39 ชั่วโมง	218.0	2.2	12.0	24.2	16.2	25.2	56.9	59.6	21.8	21.8	Available	Not available	
มี	5.9	0.1	0.6	-	0.2	-	1.4	2.3	1.3	1.3	Available	Not available	
ไม่มี	212.1	2.1	11.4	24.2	16.0	25.2	55.5	57.4	20.5	20.5	Available	Not available	
40-49 ชั่วโมง	527.5	6.4	38.1	57.3	46.4	55.0	158.0	119.5	46.9	46.9	Available	Not available	
มี	3.9	-	0.1	-	0.2	0.5	1.7	1.4	-	-	Available	Not available	
ไม่มี	523.6	6.4	37.9	57.3	46.2	54.5	156.3	118.1	46.9	46.9	Available	Not available	
50 ชั่วโมงขึ้นไป	217.3	0.9	15.3	14.4	17.8	22.9	67.4	52.8	25.8	25.8	Available	Not available	
มี	0.5	-	-	0.4	-	-	-	-	0.1	0.1	Available	Not available	
ไม่มี	216.8	0.9	15.3	14.0	17.8	22.9	67.4	52.8	25.7	25.7	Available	Not available	

ตารางที่ 12 จำนวนผู้มีงานทำ จำนวนชั่วโมงทำงานต่อสัปดาห์ การมีเวลาเหลือพอและต้องการทำงานเพิ่มขึ้น เพศ และเขตภาคกลางตอนบน ภาคตะวันออกเฉียงเหนือ (ต่อ)
 TABLE 12 EMPLOYED PERSONS BY AGE GROUP, HOURS WORKED PER WEEK, AVAILABILITY FOR ADDITIONAL WORK, SEX AND AREA, NORTHEASTERN REGION (Contd.)

ไตรมาสที่ 1/2561 : Quarter 1/2018	จำนวนชั่วโมงทำงาน เพศ และ การมีเวลาเหลือพอ และต้องการทำงานเพิ่มขึ้น ยอดรวม(ชาย)	เขตเทศบาลนคร NON-MUNICIPAL AREA							รวม		HOURS WORKED, SEX AND AVAILABILITY FOR ADDITIONAL WORK
		กลุ่มอายุ Age Group							SEX AND ADDITIONAL WORK		
		15-19	20-24	25-29	30-34	35-39	40-49	50-59	>= 60	MALE	
	Total	107.7	373.5	293.0	255.9	298.5	859.5	855.1	580.0	580.0	Available
	3,623.1	4.7	15.7	6.1	12.6	9.7	30.4	27.5	17.2	17.2	Not available
	123.9	103.0	357.8	286.9	243.3	288.8	829.1	827.5	562.8	562.8	With job not work
	3,499.2	-	7.9	2.8	3.8	11.9	34.3	53.3	70.5	70.5	Available
	184.6	-	3.4	0.7	1.7	1.2	7.4	7.1	3.3	3.3	Not available
	24.8	-	4.5	2.1	2.1	10.7	26.9	46.2	67.2	67.2	1-9 hours
	159.7	-	3.1	1.4	1.8	0.5	3.8	2.1	5.3	5.3	Available
	21.5	-	-	-	-	-	0.8	0.8	1.3	1.3	Not available
	2.9	-	-	-	-	-	3.1	1.2	4.0	4.0	10-19 hours
	18.6	3.5	3.1	1.4	1.8	0.5	3.1	1.2	4.0	4.0	Available
	96.0	9.0	16.3	6.7	4.0	8.6	17.6	17.3	16.5	16.5	Not available
	11.8	-	1.8	-	1.1	1.5	2.4	2.2	2.9	2.9	Available
	84.2	9.0	14.5	6.7	2.9	7.1	15.2	15.1	13.7	13.7	20-29 hours
	365.1	19.4	35.3	27.6	22.4	18.3	69.9	87.4	84.8	84.8	Available
	27.1	1.2	2.3	3.2	1.3	3.7	6.7	5.3	3.4	3.4	Not available
	337.9	18.2	33.0	24.4	21.1	14.6	63.2	82.1	81.4	81.4	30-34 hours
	271.7	9.8	36.8	16.5	15.8	20.1	57.8	69.0	45.9	45.9	Available
	11.0	0.5	-	0.6	2.0	0.7	2.8	3.7	0.7	0.7	Not available
	260.7	9.3	36.8	15.9	13.9	19.4	55.1	65.3	45.2	45.2	35-39 hours
	523.7	13.8	57.9	44.4	32.4	40.0	114.3	137.0	83.8	83.8	Available
	20.8	1.4	5.2	0.4	3.0	0.2	3.9	3.6	3.2	3.2	Not available
	502.9	12.4	52.7	44.0	29.5	39.8	110.4	133.5	80.6	80.6	40-49 hours
	1,528.4	40.8	175.0	138.3	125.9	144.8	384.9	329.3	189.4	189.4	Available
	22.5	1.6	3.1	1.2	2.9	2.3	5.2	4.3	1.9	1.9	Not available
	1,505.9	39.2	171.9	137.2	123.0	142.5	379.7	325.0	187.5	187.5	50 hours and over
	632.2	11.4	41.2	55.2	49.8	54.2	176.8	159.7	83.9	83.9	Available
	3.0	-	-	-	0.7	-	1.3	0.5	0.6	0.6	Not available
	629.2	11.4	41.2	55.2	49.2	54.2	175.5	159.2	83.3	83.3	Not available

หน่วยเป็นพัน : in Thousands

ตารางที่ 12 จำนวนผู้จ้างงาน จำแนกตามกลุ่มอายุ จำนวนชั่วโมงทำงานต่อสัปดาห์ การมีเวลาเหลือพอและต้องการทำงานเพิ่มขึ้น เพศ และเขตภาคกลาง ภาคตะวันออกเฉียงเหนือ (ต่อ)
 TABLE 12 EMPLOYED PERSONS BY AGE GROUP, HOURS WORKED PER WEEK, AVAILABILITY FOR ADDITIONAL WORK, SEX AND AREA, NORTHEASTERN REGION (Contd.)

ไตรมาสที่ 1/2561 : Quarter 1/2018	จำนวนชั่วโมงทำงาน เพศ และ การมีเวลาเหลือพอ และต้องการทำงานเพิ่มขึ้น	เขตเทศบาล NON-MUNICIPAL AREA										รวม	HOURS WORKED, SEX AND AVAILABILITY FOR ADDITIONAL WORK	
		กลุ่มอายุ Age Group												
		15-19	20-24	25-29	30-34	35-39	40-49	50-59	>= 60					
	Total	40.2	265.7	230.9	211.3	283.4	797.0	690.1	367.7					
	2,886.3													
	มี	79.1	8.5	4.2	4.0	2.6	22.4	21.3	15.4					Available
	ไม่มี	39.6	257.2	226.7	207.4	280.8	774.6	668.8	352.3					Not available
	2,807.3													
	มีงานประจำงานที่ไม่ได้ทำงาน	-	1.0	1.9	2.8	11.3	36.5	39.9	29.0					With job not work
	มี	-	-	1.2	1.3	0.6	4.3	4.1	0.8					Available
	ไม่มี	-	1.0	0.7	1.5	10.7	32.2	35.8	28.2					Not available
	180.0													1-9 hours
	1-9 ชั่วโมง	1.8	-	0.5	1.1	1.4	4.3	3.9	5.1					Available
	มี	5.6	-	-	-	0.6	1.5	1.5	2.0					Available
	ไม่มี	12.5	-	0.5	1.1	0.8	2.8	2.4	3.2					Not available
	10-19 ชั่วโมง	5.0	6.9	6.4	5.4	4.0	18.7	22.8	17.1					10-19 hours
	มี	9.8	-	-	0.4	-	3.5	2.3	3.5					Available
	ไม่มี	76.5	6.9	6.4	5.0	4.0	15.2	20.5	13.6					Not available
	20-29 ชั่วโมง	340.0	34.1	24.2	21.6	20.2	85.9	89.0	59.9					20-29 hours
	มี	14.4	2.8	1.1	0.7	-	2.9	5.1	1.3					Available
	ไม่มี	325.6	31.3	23.1	21.0	20.2	83.0	83.9	58.7					Not available
	222.8													30-34 hours
	30-34 ชั่วโมง	3.2	15.3	12.6	14.1	20.6	65.0	55.7	36.4					Available
	มี	12.4	1.6	1.1	0.7	0.8	3.7	1.9	2.6					Available
	ไม่มี	210.3	13.6	11.6	13.4	19.8	61.3	53.8	33.7					Not available
	465.1													35-39 hours
	35-39 ชั่วโมง	3.8	29.1	40.5	36.3	45.8	123.6	126.0	60.1					Available
	มี	11.2	1.4	0.9	0.9	-	3.5	2.8	1.7					Available
	ไม่มี	453.9	27.7	39.6	35.4	45.8	120.2	123.2	58.4					Not available
	1,171.0													40-49 hours
	40-49 ชั่วโมง	16.8	138.7	108.5	94.2	136.5	318.0	243.8	114.5					Available
	มี	12.0	2.7	-	-	0.6	2.5	3.8	2.5					Available
	ไม่มี	1,159.0	136.1	108.5	94.2	135.9	315.5	240.0	112.0					Not available
	460.8													50 hours and over
	50 ชั่วโมงขึ้นไป	4.5	40.6	36.4	35.9	43.7	145.1	109.1	45.6					Available
	มี	1.5	-	-	-	-	0.5	-	1.0					Available
	ไม่มี	459.3	40.6	36.4	35.9	43.7	144.6	109.1	44.6					Not available

หน่วยเป็นพัน : in Thousands

ตารางที่ 13 จำนวนผู้ว่างงาน ที่ทำงานทำ จำนวนตามระยะเวลาที่ทำงานทำ ระดับการศึกษาที่สำเร็จ ภาคตะวันออกเฉียงเหนือ

TABLE 13 UNEMPLOYED PERSONS, SEEKING JOB BY DURATION OF SEEKING JOB, LEVEL OF EDUCATIONAL ATTAINMENT, NORTHEASTERN REGION

ระดับการศึกษาที่สำเร็จ	รวม	ระยะเวลาที่ทำงานทำ							Duration of seeking job			LEVEL OF EDUCATIONAL ATTAINMENT
		ระยะเวลาที่ทำงานทำ							Duration of seeking job			
		< 1 เดือน	1 - 2.9 เดือน	3 - 5.9 เดือน	6 - 8.9 เดือน	9 - 11.9 เดือน	>=12 เดือน	ไม่ทราบ	Months	Months	Months	
ยอดรวม	17,191	5,936	5,679	2,467	747	519	1,844	-	TOTAL			
ไม่มีการศึกษา	-	-	-	-	-	-	-	-	No education			
ต่ำกว่าประถมศึกษา	640	640	-	-	-	-	-	-	Less than Elementary			
ประถมศึกษา	-	-	-	-	-	-	-	-	Elementary			
มัธยมศึกษาตอนต้น	5,503	2,823	1,236	103	747	-	596	-	Lower Secondary			
มัธยมศึกษาตอนปลาย	3,734	1,046	1,784	483	-	-	421	-	Upper Secondary Level			
สายสามัญ	3,734	1,046	1,784	483	-	-	421	-	General/Academic			
สายวิชาชีพ	-	-	-	-	-	-	-	-	Vocational			
สายวิชาการศึกษา	-	-	-	-	-	-	-	-	Teacher Training			
อุดมศึกษา	7,314	1,428	2,659	1,880	-	519	827	-	Higher Level			
สายวิชาการ	6,392	1,333	2,659	1,880	-	519	-	-	Academic			
สายวิชาชีพ	827	-	-	-	-	-	827	-	Higher Technical Education			
สายวิชาการศึกษา	94	94	-	-	-	-	-	-	Teacher Training			
อื่นๆ ^{1/}	-	-	-	-	-	-	-	-	Others ^{1/}			
ไม่ทราบ	-	-	-	-	-	-	-	-	Unknown			

1/ รวมอาชีพระยะสั้น Including Short Course Vocational

ไตรมาสที่ 1/2561 : Quarter 1/2018

หน่วยเป็นคน : Person

ตารางที่ 13 จำนวนผู้ว่างงาน ที่ทำงานทำ จำนวนตามระยะเวลาที่ทำงานทำ ระดับการศึกษาที่สำเร็จ และเพศ ภาคตะวันออกเฉียงเหนือ

TABLE 13 UNEMPLOYED PERSONS, SEEKING JOB BY DURATION OF SEEKING JOB, LEVEL OF EDUCATIONAL ATTAINMENT AND SEX, NORTHEASTERN REGION

ระดับการศึกษาที่สำเร็จ	รวม	ระยะเวลาที่ทำงานทำ						LEVEL OF EDUCATIONAL ATTAINMENT	
		Duration of seeking job							
		< 1 เดือน	1 - 2.9 เดือน	3 - 5.9 เดือน	6 - 8.9 เดือน	9 - 11.9 เดือน	>=12 เดือน		ไม่ทราบ
Total	Month	Months	Months	Months	Months	Months	Unknown		
ชาย	11,827	5,243	2,046	1,948	747	-	1,844	-	MALE
ไม่มีการศึกษา	-	-	-	-	-	-	-	-	No education
ต่ำกว่าประถมศึกษา	515	515	-	-	-	-	-	-	Less than Elementary
ประถมศึกษา	-	-	-	-	-	-	-	-	Elementary
มัธยมศึกษาตอนต้น	4,686	2,442	799	103	747	-	596	-	Lower Secondary
มัธยมศึกษาตอนปลาย	2,547	953	690	483	-	-	421	-	Upper Secondary Level
สามตามัญ	2,547	953	690	483	-	-	421	-	General/Academic
สาขาวิชาศึกษา	-	-	-	-	-	-	-	-	Vocational
สาขาวิชาการศึกษา	-	-	-	-	-	-	-	-	Teacher Training
อุดมศึกษา	4,079	1,333	557	1,362	-	-	827	-	Higher Level
สาขาวิชาการ	3,252	1,333	557	1,362	-	-	-	-	Academic
สาขาวิชาชีพ	827	-	-	-	-	-	827	-	Higher Technical Education
สาขาวิชาการศึกษา	-	-	-	-	-	-	-	-	Teacher Training
อื่นๆ 1/	-	-	-	-	-	-	-	-	Others 1/
ไม่ทราบ	-	-	-	-	-	-	-	-	Unknown
หญิง	5,364	693	3,633	519	-	519	-	-	FEMALE
ไม่มีการศึกษา	-	-	-	-	-	-	-	-	No education
ต่ำกว่าประถมศึกษา	125	125	-	-	-	-	-	-	Less than Elementary
ประถมศึกษา	-	-	-	-	-	-	-	-	Elementary
มัธยมศึกษาตอนต้น	817	381	437	-	-	-	-	-	Lower Secondary
มัธยมศึกษาตอนปลาย	1,187	92	1,094	-	-	-	-	-	Upper Secondary Level
สามตามัญ	1,187	92	1,094	-	-	-	-	-	General/Academic
สาขาวิชาศึกษา	-	-	-	-	-	-	-	-	Vocational
สาขาวิชาการศึกษา	-	-	-	-	-	-	-	-	Teacher Training
อุดมศึกษา	3,235	94	2,102	519	-	519	-	-	Higher Level
สาขาวิชาการ	3,140	-	2,102	519	-	519	-	-	Academic
สาขาวิชาชีพ	-	-	-	-	-	-	-	-	Higher Technical Education
สาขาวิชาการศึกษา	94	94	-	-	-	-	-	-	Teacher Training
อื่นๆ 1/	-	-	-	-	-	-	-	-	Others 1/
ไม่ทราบ	-	-	-	-	-	-	-	-	Unknown

1/ รวมอาชีพระยะสั้น 1/ Including Short Course Vocational

ตารางที่ 13 จำนวนผู้ว่างงาน ที่ทำงานทำ จำนวนตามระยะเวลาที่ทำงานทำ ระดับการศึกษาที่สำเร็จ เพศ และเขตการปกครอง ภาคตะวันออกเฉียงเหนือ (ต่อ)

TABLE 13 UNEMPLOYED PERSONS, SEEKING JOB BY DURATION OF SEEKING JOB, LEVEL OF EDUCATIONAL ATTAINMENT, SEX AND AREA, NORTHEASTERN REGION (Contd.)

ระดับการศึกษาที่สำเร็จ	รวม	ในเขตเทศบาล MUNICIPAL AREA										LEVEL OF EDUCATIONAL ATTAINMENT						
		ระยะเวลาที่หางานทำ Duration of seeking job																
		< 1 เดือน	1 - 2.9 เดือน	3 - 5.9 เดือน	6 - 8.9 เดือน	9 - 11.9 เดือน	> =12 เดือน	ไม่ทราบ	TOTAL									
Month	Months	Months	Months	Months	Months	Months	Months	Months	Months	Months	Months	Months	Months	Months	Months	Months		
ยอดรวม		4,249	1,688	743	-	519	-	421	-	-	-	-	-	-	-	-	-	-
ชาย		3,938	659	224	-	-	-	-	-	-	-	-	-	-	-	-	-	-
ไม่มีการศึกษา		-	-	-	-	-	-	-	-	-	-	-	-	-	-	-	-	No education
ต่ำกว่าประถมศึกษา		-	-	-	-	-	-	-	-	-	-	-	-	-	-	-	-	Less than Elementary
ประถมศึกษา		-	-	-	-	-	-	-	-	-	-	-	-	-	-	-	-	Elementary
มัธยมศึกษาตอนต้น		1,651	102	103	-	-	-	-	-	-	-	-	-	-	-	-	-	Lower Secondary
มัธยมศึกษาตอนปลาย		953	-	121	-	-	-	421	-	-	-	-	-	-	-	-	-	Upper Secondary Level
สามัญ		953	-	121	-	-	-	421	-	-	-	-	-	-	-	-	-	General/Academic
สายวิชาชีพศึกษา		-	-	-	-	-	-	-	-	-	-	-	-	-	-	-	-	Vocational
สายวิชาการศึกษา		-	-	-	-	-	-	-	-	-	-	-	-	-	-	-	-	Teacher Training
อุดมศึกษา		1,333	557	-	-	-	-	-	-	-	-	-	-	-	-	-	-	Higher Level
สายวิชาการ		1,333	557	-	-	-	-	-	-	-	-	-	-	-	-	-	-	Academic
สายวิชาชีพ		-	-	-	-	-	-	-	-	-	-	-	-	-	-	-	-	Higher Technical Education
สายวิชาการศึกษา		-	-	-	-	-	-	-	-	-	-	-	-	-	-	-	-	Teacher Training
อื่นๆ 1/		-	-	-	-	-	-	-	-	-	-	-	-	-	-	-	-	Others 1/
ไม่ทราบ		-	-	-	-	-	-	-	-	-	-	-	-	-	-	-	-	Unknown
หญิง		312	1,029	519	-	519	-	-	-	-	-	-	-	-	-	-	-	FEMALE
ไม่มีการศึกษา		-	-	-	-	-	-	-	-	-	-	-	-	-	-	-	-	No education
ต่ำกว่าประถมศึกษา		125	-	-	-	-	-	-	-	-	-	-	-	-	-	-	-	Less than Elementary
ประถมศึกษา		-	-	-	-	-	-	-	-	-	-	-	-	-	-	-	-	Elementary
มัธยมศึกษาตอนต้น		-	437	-	-	-	-	-	-	-	-	-	-	-	-	-	-	Lower Secondary
มัธยมศึกษาตอนปลาย		92	234	-	-	-	-	-	-	-	-	-	-	-	-	-	-	Upper Secondary Level
สามัญ		92	234	-	-	-	-	-	-	-	-	-	-	-	-	-	-	General/Academic
สายวิชาชีพศึกษา		-	-	-	-	-	-	-	-	-	-	-	-	-	-	-	-	Vocational
สายวิชาการศึกษา		-	-	-	-	-	-	-	-	-	-	-	-	-	-	-	-	Teacher Training
อุดมศึกษา		94	359	519	-	519	-	-	-	-	-	-	-	-	-	-	-	Higher Level
สายวิชาการ		-	359	519	-	-	-	-	-	-	-	-	-	-	-	-	-	Academic
สายวิชาชีพ		-	-	-	-	-	-	-	-	-	-	-	-	-	-	-	-	Higher Technical Education
สายวิชาการศึกษา		94	-	-	-	-	-	-	-	-	-	-	-	-	-	-	-	Teacher Training
อื่นๆ 1/		-	-	-	-	-	-	-	-	-	-	-	-	-	-	-	-	Others 1/
ไม่ทราบ		-	-	-	-	-	-	-	-	-	-	-	-	-	-	-	-	Unknown

1/ รวมอาชีพระยะสั้น 1/ Including Short Course Vocational

ไตรมาสที่ 1/2561 : Quarter 1/2018 หน่วยเป็นคน : Person

ตารางที่ 13 จำนวนผู้ว่างงาน ที่ทำงานทำ จำแนกตามระยะเวลาที่หางานทำ ระดับการศึกษาที่สำเร็จ เพศ และเขตการปกครอง ภาคตะวันออกเฉียงเหนือ (ต่อ)

TABLE 13 UNEMPLOYED PERSONS, SEEKING JOB BY DURATION OF SEEKING JOB, LEVEL OF EDUCATIONAL ATTAINMENT, SEX AND AREA, NORTHEASTERN REGION (Contd.)

ระดับการศึกษาที่สำเร็จ	รวม	ระยะเวลาที่หางานทำ										LEVEL OF EDUCATIONAL ATTAINMENT		
		Duration of seeking job												
		< 1 เดือน	1 - 2.9 เดือน	3 - 5.9 เดือน	6 - 8.9 เดือน	9 - 11.9 เดือน	>=12 เดือน	ไม่ทราบ	EDUCATIONAL ATTAINMENT					
Total	Month	Months	Months	Months	Months	Months	Months	Months	Months	Months	Unknown	TOTAL	MALE	
ยอดรวม	9,571	1,686	3,991	1,724	747	-	1,423	-	-	-	-	-	-	-
ชาย	6,586	1,505	1,387	1,724	747	-	1,423	-	-	-	-	-	-	-
ไม่มีการศึกษา	515	515	-	-	-	-	-	-	-	-	-	-	-	No education
ต่ำกว่าประถมศึกษา	-	-	-	-	-	-	-	-	-	-	-	-	-	Less than Elementary
ประถมศึกษา	-	-	-	-	-	-	-	-	-	-	-	-	-	Elementary
มัธยมศึกษาตอนต้น	2,830	791	697	-	747	-	596	-	-	-	-	-	-	Lower Secondary
มัธยมศึกษาตอนปลาย	1,052	-	690	362	-	-	-	-	-	-	-	-	-	Upper Secondary Level
สามัญ	1,052	-	690	362	-	-	-	-	-	-	-	-	-	General/Academic
สายอาชีพศึกษา	-	-	-	-	-	-	-	-	-	-	-	-	-	Vocational
สายวิชาการศึกษา	-	-	-	-	-	-	-	-	-	-	-	-	-	Teacher Training
อุดมศึกษา	2,189	-	-	1,362	-	-	-	-	-	-	-	-	-	Higher Level
สายวิชาการ	1,362	-	-	1,362	-	-	-	-	-	-	-	-	-	Academic
สายวิชาชีพ	827	-	-	1,362	-	-	-	-	-	-	-	-	-	Higher Technical Education
สายวิชาการศึกษา	-	-	-	-	-	-	-	-	-	-	-	-	-	Teacher Training
อื่นๆ 1/	-	-	-	-	-	-	-	-	-	-	-	-	-	Others 1/
ไม่ทราบ	-	-	-	-	-	-	-	-	-	-	-	-	-	Unknown
หญิง	2,985	381	2,604	-	-	-	-	-	-	-	-	-	-	FEMALE
ไม่มีการศึกษา	-	-	-	-	-	-	-	-	-	-	-	-	-	No education
ต่ำกว่าประถมศึกษา	-	-	-	-	-	-	-	-	-	-	-	-	-	Less than Elementary
ประถมศึกษา	-	-	-	-	-	-	-	-	-	-	-	-	-	Elementary
มัธยมศึกษาตอนต้น	381	381	-	-	-	-	-	-	-	-	-	-	-	Lower Secondary
มัธยมศึกษาตอนปลาย	861	-	861	-	-	-	-	-	-	-	-	-	-	Upper Secondary Level
สามัญ	861	-	861	-	-	-	-	-	-	-	-	-	-	General/Academic
สายอาชีพศึกษา	-	-	-	-	-	-	-	-	-	-	-	-	-	Vocational
สายวิชาการศึกษา	-	-	-	-	-	-	-	-	-	-	-	-	-	Teacher Training
อุดมศึกษา	1,744	-	1,744	-	-	-	-	-	-	-	-	-	-	Higher Level
สายวิชาการ	1,744	-	1,744	-	-	-	-	-	-	-	-	-	-	Academic
สายวิชาชีพ	-	-	-	-	-	-	-	-	-	-	-	-	-	Higher Technical Education
สายวิชาการศึกษา	-	-	-	-	-	-	-	-	-	-	-	-	-	Teacher Training
อื่นๆ 1/	-	-	-	-	-	-	-	-	-	-	-	-	-	Others 1/
ไม่ทราบ	-	-	-	-	-	-	-	-	-	-	-	-	-	Unknown

1/ รวมอาชีพระยะสั้น 1/ Including Short Course Vocational

ตารางที่ 14 จำนวนผู้ทำงาน ที่เคยทำงานมาก่อน จำนวนตามอาชีพที่ทำงานสุดท้าย ผู้ที่ทำงานที่ทำงานสุดท้าย ภาคตะวันออกเฉียงเหนือ
TABLE 14 UNEMPLOYED PERSONS, EVER WORKED BY LAST OCCUPATION, LAST INDUSTRY, NORTHEASTERN REGION

อาชีพที่ทำงานสุดท้าย	อุตสาหกรรมที่ทำงานสุดท้าย Last Industry										TOTAL
	เกษตรกรรม และการประมง Agriculture and Fishing	การค้า และการบริการ Retail and Wholesale Trade	การผลิต Manu- facturing	ไฟฟ้า และพลังงาน Electricity	น้ำประปา และของเสีย Water supply and sewage, waste	การก่อสร้าง Construction	การขนส่ง การสื่อสาร การขนส่ง การสื่อสาร Transport, storage and communication	การขนส่ง และ การสื่อสาร Transport and communication	บริการ ที่พัก และ อาหาร Accommodation and food service	ข้อมูล ข่าวสาร และ การสื่อสาร Information and communication	
รวมทั้งสิ้น	67,044	4,080	15,149	12,282	11,686	4,335	8,435	757			
1. ผู้ที่ทำงานราชการหรือรัฐวิสาหกิจ และรัฐวิสาหกิจ	285	-	-	245	-	-	-	-	-	-	-
2. ผู้ประกอบการรายย่อย	2,199	-	-	1,262	191	-	-	-	-	-	-
3. เจ้าหน้าที่เทคนิคและผู้ประกอบการวิชาชีพ ที่เกี่ยวข้องกันต่างๆ	3,262	-	2,248	564	-	-	-	-	-	450	-
4. เกษตรกร	4,888	-	602	-	-	3,256	-	-	-	307	-
5. พนักงานบริการและผู้ประกอบการค้า	18,425	-	-	-	6,573	-	8,435	-	-	-	-
6. ผู้ปฏิบัติงานฝีมือในด้านการเกษตร ปศุสัตว์ และประมง	2,705	1,946	138	-	-	-	-	-	-	-	-
7. ช่างฝีมือ และผู้ปฏิบัติงานฝีมือระดับ สูง	14,072	-	5,648	4,346	-	3,920	-	-	-	-	-
8. ผู้ประกอบการรายย่อยและผู้ประกอบการ และผู้ปฏิบัติงานด้านการบริการ	7,536	-	6,403	164	256	228	-	-	-	-	-
9. ผู้ประกอบการรายย่อยและผู้ ปฏิบัติงานด้านสุขภาพ	13,711	2,134	92	5,701	946	851	-	-	-	-	-
10. พนักงานฝีมือด้านเทคนิค	-	-	-	-	-	-	-	-	-	-	-

10. Workers not classifiable by occupation

ตารางที่ 14 จำนวนผู้ว่างงาน ที่เคยทำงานมาก่อน จำนวนตามอาชีพที่ครั้งสุดท้าย ผู้ที่ทำงานที่ว่างสุดท้าย ภาคตะวันออกเฉียงเหนือ (ต่อ)
TABLE 14 UNEMPLOYED PERSONS, EVER WORKED BY LAST OCCUPATION, LAST INDUSTRY, NORTHEASTERN REGION (Contd.)

อาชีพที่ครั้งสุดท้าย	อุตสาหกรรมที่ครั้งสุดท้าย (ต่อ) Last Industry (Contd.)										รวม	LAST OCCUPATION
	กิจกรรม อสังหาริมทรัพย์ Real estate activities	กิจกรรมวิชาชีพ Professional/technical activities	งานบริหาร และสนับสนุน Administrative support service activities	การบริหารราชการ Public administration Government	การศึกษา Education	การดูแลสุขภาพ และงานสังคม Health and social work	ศิลปะ ความบันเทิง และสันทนาการ Art, entertainment	บริการ อื่น ๆ Other service	กิจกรรม นอกบ้าน Extra- territorial	ไม่ทราบ Unknown		
ยอดรวม	-	-	1,772	1,783	2,820	234	1,253	2,149	208	-	-	TOTAL
1. ผู้พักอาศัย และผู้อยู่อาศัย และผู้อยู่อาศัย และผู้อยู่อาศัย	-	-	-	-	-	-	-	-	-	-	-	1. managers, senior officials and Legislators
2. ผู้ประกอบการ และผู้บริหาร และผู้บริหาร และผู้บริหาร	-	-	-	-	647	-	-	-	-	-	-	2. Professionals
3. เจ้าหน้าที่เทคนิค และผู้บริหาร และผู้บริหาร และผู้บริหาร	-	-	-	-	-	-	-	-	-	-	-	3. Technicians and associate professionals
4. พนักงาน และผู้บริหาร และผู้บริหาร และผู้บริหาร	-	-	-	490	-	234	-	-	-	-	-	4. Clerks
5. พนักงานบริการ และผู้บริหาร และผู้บริหาร และผู้บริหาร	-	-	951	-	2,173	-	493	-	-	-	-	5. Service workers and sell goods
6. ผู้ปฏิบัติงาน และผู้บริหาร และผู้บริหาร และผู้บริหาร	-	-	-	-	-	-	601	-	-	-	-	6. Skilled agricultural forest and fishery workers
7. ช่างฝีมือ และผู้บริหาร และผู้บริหาร และผู้บริหาร	-	-	486	-	-	-	138	-	-	-	-	7. Craft and associate professionals
8. ผู้ประกอบการ และผู้บริหาร และผู้บริหาร และผู้บริหาร	-	-	-	-	-	-	-	-	-	-	-	8. Plant and machine controllers and assemblers
9. ผู้ประกอบการ และผู้บริหาร และผู้บริหาร และผู้บริหาร	-	-	336	1,293	-	-	-	2,149	208	-	-	9. Elementary occupations
10. พนักงาน และผู้บริหาร และผู้บริหาร และผู้บริหาร	-	-	-	-	-	-	-	-	-	-	-	10. Workers not classifiable by occupation

ตารางที่ 14 จำนวนผู้ว่างงาน ที่เคยทำงานก่อน จำนวนตามอาชีพที่ครั้งสุดท้าย อุตสาหกรรมที่ทำงานครั้งสุดท้าย และเพศ ภาคตะวันออกเฉียงเหนือ
 TABLE 14 UNEMPLOYED PERSONS, EVER WORKED BY LAST OCCUPATION, LAST INDUSTRY AND SEX, NORTHEASTERN REGION

อาชีพที่ทำงานครั้งสุดท้าย	อุตสาหกรรมที่ทำงานครั้งสุดท้าย										จำนวน	อาชีพที่ทำงานครั้งสุดท้าย	จำนวน
	เกษตรกรรม และสวนป่า Agriculture	การถลุง แร่ Mining	การผลิต Manufacturing	ไฟฟ้า และก๊าซ ไอน้ำ Electricity	การจ่ายน้ำ บำบัดน้ำเสีย และน้ำ Water supply sewerage, waste	การก่อสร้าง Construction	การขนส่ง การขนส่งทางบก การขนส่งทางน้ำ Transport, storage	การขนส่งและ สถานีเก็บสินค้า Transportation and storage	ที่พักแคะ บริการที่พักแคะ Accommodation and food service	ข้อมูลข่าวสาร และการสื่อสาร Information and communication			
ชาย	39,381	1,263	7,226	-	12,282	8,333	3,484	1,726	-	-	-	MALE	
1. ผู้จัดการ ข้าราชการระดับอาวุโส และผู้บริหารอาวุโส	245	-	-	-	245	-	-	-	-	-	-	1. managers, senior officials and Legislators	
2. ผู้ประกอบการบริษัทขนาดใหญ่	1,362	-	-	-	1,362	-	-	-	-	-	-	2. Professionals	
3. เจ้าหน้าที่เทคนิคและผู้ประกอบการอาชีพ ที่เกี่ยวข้องกับสินค้า	1,068	-	504	-	564	-	-	-	-	-	-	3. Technicians and associate professionals	
4. เสมียน	3,256	-	-	-	-	-	3,256	-	-	-	-	4. Clerks	
5. พนักงานบริการและผู้ดูแลสินค้า	6,308	-	-	-	-	3,211	-	1,726	-	-	-	5. Service workers and sell goods	
6. ผู้ปฏิบัติงานที่มีผลผลิตในด้านการเกษตร ป่าน้ำ และปาล์ม	1,053	294	189	-	-	-	-	-	-	-	-	6. Skilled agricultural forest and fishery workers	
7. ช่างฝีมือ และผู้ปฏิบัติงานที่เกี่ยวข้อง	12,688	-	4,263	-	4,346	3,920	-	-	-	-	-	7. Craft and associate professionals	
8. ผู้ควบคุมเครื่องจักรโรงงานและเครื่องจักร และผู้ปฏิบัติงานด้านการประกอบ	3,735	-	2,682	-	164	256	228	-	-	-	-	8. Plant and machine controls and assemblers	
9. ผู้ประกอบอาชีพช่างเทคนิค	9,667	-	-	-	5,602	946	-	-	-	-	-	9. Elementary occupations	
10. คนงานที่ไม่ได้จำแนกไว้ในหมวดอื่น	-	-	-	-	-	-	-	-	-	-	-	10. Workers not classifiable by occupation	
หญิง	27,662	2,817	7,823	-	99	3,353	851	6,709	-	-	757	FEMALE	
1. ผู้จัดการ ข้าราชการระดับอาวุโส และผู้บริหารอาวุโส	-	-	-	-	-	-	-	-	-	-	-	1. managers, senior officials and Legislators	
2. ผู้ประกอบการบริษัทขนาดใหญ่	838	-	-	-	-	191	-	-	-	-	-	2. Professionals	
3. เจ้าหน้าที่เทคนิคและผู้ประกอบการอาชีพ ที่เกี่ยวข้องกับสินค้า	2,194	-	1,744	-	-	-	-	-	-	-	-	3. Technicians and associate professionals	
4. เสมียน	1,632	-	682	-	-	-	-	-	-	-	-	4. Clerks	
5. พนักงานบริการและผู้ดูแลสินค้า	12,116	-	-	-	-	3,162	-	6,709	-	-	-	5. Service workers and sell goods	
6. ผู้ปฏิบัติงานที่มีผลผลิตในด้านการเกษตร ป่าน้ำ และปาล์ม	1,632	-	-	-	-	-	-	-	-	-	-	6. Skilled agricultural forest and fishery workers	
7. ช่างฝีมือ และผู้ปฏิบัติงานที่เกี่ยวข้อง	1,384	-	1,384	-	-	-	-	-	-	-	-	7. Craft and associate professionals	
8. ผู้ควบคุมเครื่องจักรโรงงานและเครื่องจักร และผู้ปฏิบัติงานด้านการประกอบ	3,801	-	3,801	-	-	-	-	-	-	-	-	8. Plant and machine controls and assemblers	
9. ผู้ประกอบอาชีพช่างเทคนิค	4,045	1,165	92	-	99	-	851	-	-	-	-	9. Elementary occupations	
10. คนงานที่ไม่ได้จำแนกไว้ในหมวดอื่น	-	-	-	-	-	-	-	-	-	-	-	10. Workers not classifiable by occupation	

ตารางที่ 14 จำนวนผู้ว่างงาน ที่เคยทำงานมาก่อน จำแนกตามอาชีพที่ทำงานครั้งสุดท้าย อุตสาหกรรมที่ทำงานครั้งสุดท้าย และภูมิภาค (ต่อ)

TABLE 14 UNEMPLOYED PERSONS, EVER WORKED BY LAST OCCUPATION, LAST INDUSTRY, SEX, NORTHEASTERN REGION (Contd.)

อาชีพที่ทำงานครั้งสุดท้าย	อุตสาหกรรมที่ทำงานครั้งสุดท้าย (ต่อ) Last Industry (Contd.)										ไม่ทราบ Unknown	LAST OCCUPATION
	กิจกรรม อสังหาริมทรัพย์ Real estate activities	กิจกรรมทางวิชาชีพ และเทคนิค Professional/scientific technical activities	การจ้างงานแบบ และสนับสนุน Administrative and support service activities	การบริหารราชการ และป้องกันประเทศ Public admin- istration/defence	การศึกษา Education	กิจกรรมสุขภาพ และสังคมศาสตร์ Health and social work	ศิลปะ ความบันเทิง และนันทนาการ Art/entertainment	บริการอื่น ๆ Other service	งานในครัวเรือน Activities of household	กิจกรรมของ เชิงการ Extra- territorial		
ชาย	1,456	-	-	-	421	-	760	2,149	-	-	-	MALE
1. ผู้จัดการ ข้าราชการระดับอาวุโส และผู้ช่วยผู้จัดการรวม	-	-	-	-	-	-	-	-	-	-	-	1. managers, senior officials and legislators
2. ผู้ประกอบการบริษัทขนาดใหญ่	-	-	-	-	-	-	-	-	-	-	-	2. Professionals
3. เจ้าหน้าที่เทคนิคและผู้ประกอบการวิชาชีพ ที่เกี่ยวข้องกับกันต่างกัน	-	-	-	-	-	-	-	-	-	-	-	3. Technicians and associate professionals
4. เสมียน	-	-	-	-	-	-	-	-	-	-	-	4. Clerks
5. พนักงานบริการและผู้จำหน่ายสินค้า	951	-	-	-	421	-	-	-	-	-	-	5. Service workers and sell goods
6. ผู้ปฏิบัติงานที่มีฝีมือในด้านการเกษตร ปศุสัตว์ และประมง	-	-	-	-	-	-	601	-	-	-	-	6. Skilled agricultural forest and fishery workers
7. ช่างฝีมือ และผู้ปฏิบัติงานที่เกี่ยวข้อง	-	-	-	-	-	-	156	-	-	-	-	7. Craft and associate professionals
8. ผู้ควบคุมเครื่องจักรโรงงานและเครื่องจักร และผู้ปฏิบัติงานด้านการประกอบ	486	-	-	-	-	-	-	-	-	-	-	8. Plant and machine controllers and assemblers
9. ผู้ประกอบอาชีพงานพื้นฐาน	-	-	-	-	-	-	-	2,149	-	-	-	9. Elementary occupations
10. คนงานที่มีฝีมือในแนวทอผ้า	356	1,785	2,399	-	-	-	493	-	-	-	-	10. Workers not classifiable by occupation
หญิง	-	-	-	-	-	234	-	-	208	-	-	FEMALE
1. ผู้จัดการ ข้าราชการระดับอาวุโส และผู้ช่วยผู้จัดการรวม	-	-	-	-	-	-	-	-	-	-	-	1. managers, senior officials and legislators
2. ผู้ประกอบการบริษัทขนาดใหญ่	-	-	-	-	647	-	-	-	-	-	-	2. Professionals
3. เจ้าหน้าที่เทคนิคและผู้ประกอบการวิชาชีพ ที่เกี่ยวข้องกับกันต่างกัน	-	-	-	-	-	-	-	-	-	-	-	3. Technicians and associate professionals
4. เสมียน	-	-	490	-	-	234	-	-	-	-	-	4. Clerks
5. พนักงานบริการและผู้จำหน่ายสินค้า	-	-	-	-	1,752	-	493	-	-	-	-	5. Service workers and sell goods
6. ผู้ปฏิบัติงานที่มีฝีมือในด้านการเกษตร ปศุสัตว์ และประมง	-	-	-	-	-	-	-	-	-	-	-	6. Skilled agricultural forest and fishery workers
7. ช่างฝีมือ และผู้ปฏิบัติงานที่เกี่ยวข้อง	-	-	-	-	-	-	-	-	-	-	-	7. Craft and associate professionals
8. ผู้ควบคุมเครื่องจักรโรงงานและเครื่องจักร และผู้ปฏิบัติงานด้านการประกอบ	-	-	-	-	-	-	-	-	-	-	-	8. Plant and machine controllers and assemblers
9. ผู้ประกอบอาชีพงานพื้นฐาน	356	1,293	-	-	-	-	-	-	208	-	-	9. Elementary occupations
10. คนงานที่มีฝีมือในแนวทอผ้า	-	-	-	-	-	-	-	-	-	-	-	10. Workers not classifiable by occupation

ตารางที่ 14 จำนวนผู้จ้างงาน ที่เคยทำงานมาก่อน จำนวนตามอาชีพที่ทำงานสุดท้าย โดยแยกตามอุตสาหกรรม ภาคตะวันออกเฉียงเหนือ (ต่อ)

TABLE 14 UNEMPLOYED PERSONS, EVER WORKED BY LAST OCCUPATION, LAST INDUSTRY, SEX AND AREA, NORTHEASTERN REGION (Contd.)

กรุงเทพมหานคร กรุงเทพมหานคร

อาชีพที่ทำงานสุดท้าย Last Occupation	รวม Total	เกษตรกรรม การปลูก และสวน Agriculture Mening	การค้า เพื่อส่ง และส่งออก Mening	การผลิต Manufacturing	ไฟฟ้า ก๊าซ ไอน้ำ และระบบ อากาศ Electricity	การบำบัดน้ำ เสียและ ของเสีย Water supply sewage, waste	การก่อสร้าง Construction	การขนส่ง การขนถ่าย การเก็บ ขนถ่าย Transport, storage and storage	บริการ ที่พักอาศัย และ บริการ Accommodation and food service	ข้อมูลข่าวสาร และการสื่อสาร Information and communication	บริการ ทางการเงิน และ ประกันภัย Financial Intermediation	TOTAL	MALE	LAST OCCUPATION
รวม Total	19,237	1,311	2,237	6,934	334	2,766	307	307	307	307	307	307	307	307
ชาย Male	11,609	461	1,156	4,465	334	1,726	307	307	307	307	307	307	307	307
1. ผู้จัดการ และผู้บริหาร ระดับสูง Managers, senior officials and Legislators	295	-	-	-	-	-	-	-	-	-	-	-	-	1. Managers, senior officials and Legislators
2. วิศวกร และช่างเทคนิค Engineers and Technicians	-	-	-	-	-	-	-	-	-	-	-	-	-	2. Professionals
3. พนักงานขาย และเสมียน Sales and Clerks	564	-	-	564	-	-	-	-	-	-	-	-	-	3. Technicians and associate professionals
4. พนักงานขับรถ และช่างเทคนิค Drivers and Technicians	106	-	-	-	-	-	106	-	-	-	-	-	-	4. Clerks
5. พนักงานบริการ และช่างเทคนิค Service workers and Technicians	4,188	-	-	2,042	-	1,726	-	-	-	-	-	-	-	5. Service workers and sell goods
6. พนักงานบริการ และช่างเทคนิค Service workers and Technicians	1,053	294	198	-	-	-	-	-	-	-	-	-	-	6. Skilled agricultural forest and fishery workers
7. พนักงานบริการ และช่างเทคนิค Service workers and Technicians	3,242	-	425	1,584	-	-	-	-	-	-	-	-	-	7. Craft and associate professionals
8. พนักงานบริการ และช่างเทคนิค Service workers and Technicians	1,057	-	573	256	-	-	228	-	-	-	-	-	-	8. Plant and machine controls and assemblers
9. พนักงานบริการ และช่างเทคนิค Service workers and Technicians	1,154	167	-	584	-	-	-	-	-	-	-	-	-	9. Elementary occupations
10. พนักงานบริการ และช่างเทคนิค Service workers and Technicians	-	-	-	-	-	-	-	-	-	-	-	-	-	10. Workers not classifiable by occupation

ตารางที่ 14 จำนวนผู้จ้างงาน ที่แตกต่างกันตามวัยอันเหมาะสมตามอาชีพที่ทำงานอุตสาหกรรมครั้งสุดท้าย SEX AND AREA, NORTH/EASTERN REGION (Cont'd.)

TABLE 14 UNEMPLOYED PERSONS, EVER WORKED BY LAST OCCUPATION, LAST INDUSTRY, SEX AND AREA, NORTH/EASTERN REGION (Cont'd.)

กรุงเทพมหานคร

กรุงเทพมหานคร

อาชีพที่ทำงานครั้งสุดท้าย	อุตสาหกรรมครั้งสุดท้าย Last Industry										รวม	LAST OCCUPATION
	เกษตรกรรม การปลูกพืช และปศุสัตว์	เหมืองแร่ และเหมืองหิน	การผลิต	ไฟฟ้า และพลังงาน	น้ำประปา และน้ำเสีย	การก่อสร้าง	การขนส่ง และการสื่อสาร	การขนส่ง และการสื่อสาร	ที่พักแรม และการบริการ	ข้อมูลข่าวสาร และการสื่อสาร		
	Agriculture	Mining	Manufacturing	Electricity	Water supply sewage, waste	Construction	Transport, storage and storage	Accommodation and food service	Information and communication	Financial intermediation		
หญิง	850	-	1,081	-	-	99	2,489	1,011	-	307		FEMALE
1. ผู้จัดการ ข้าราชการ ลูกจ้าง และผู้ปฏิบัติงานอิสระ	-	-	-	-	-	-	-	-	-	-	-	1. managers, senior officials and legislators
2. ผู้ประกอบการอิสระ และช่างฝีมือ	-	-	-	-	-	-	-	-	-	-	-	2. Professionals
3. เจ้าหน้าที่เทคนิคและผู้ประกอบการ อิสระ	-	-	-	-	-	-	-	-	-	-	-	3. Technicians and associate professionals
4. เสมียน	1,632	-	602	-	-	-	-	-	-	307	-	4. Clerks
5. พนักงานบริการและผู้ช่วย พนักงาน	4,023	-	-	-	-	-	2,489	1,011	-	-	-	5. Service workers and sell goods workers
6. ผู้ปฏิบัติงานที่มีฝีมือ และช่างฝีมือ	494	-	-	-	-	-	-	-	-	-	-	6. Skilled agricultural forest and fishery workers
7. ช่างฝีมือ และผู้ปฏิบัติงาน ที่มีฝีมือ	172	-	172	-	-	-	-	-	-	-	-	7. Craft and associate professionals
8. ผู้ประกอบการอิสระ และผู้ประกอบการอิสระ	215	-	215	-	-	-	-	-	-	-	-	8. Plant and machine controllers and assemblers
9. ผู้ประกอบการอิสระ และผู้ประกอบการอิสระ	1,092	-	92	-	-	99	-	-	-	-	-	9. Elementary occupations
10. คนงานที่มีฝีมือ และช่างฝีมือ	-	-	-	-	-	-	-	-	-	-	-	10. Workers not classifiable by occupation

ตารางที่ 14 จำนวนผู้ว่างงาน ที่เคยทำงานก่อน จำนวนตามอาชีพที่ครั้งสุดท้าย ผู้พำนักที่ครั้งสุดท้าย เพศ และเขตภาคเหนือ ภาคตะวันออกเฉียงเหนือ (ต่อ)

TABLE 14 UNEMPLOYED PERSONS, EVER WORKED BY LAST OCCUPATION, LAST INDUSTRY, SEX AND AREA, NORTH-EASTERN REGION (Contd.)

อาชีพที่ครั้งสุดท้าย Last occupation	อุตสาหกรรมที่ครั้งสุดท้าย (ต่อ) Last industry (Contd.)										อาชีพสุดท้าย Last occupation	
	กิจกรรม อาชีพที่แท้จริง Real estate activities	กิจกรรม อาชีพที่แท้จริง Professional/scientific activities	การบริหารจัดการ และสนับสนุน Administrative and support service activities	การบริหารราชการ และป้องกันประเทศ Public admin- istration/defence	การศึกษา Education	การดูแลสุขภาพ และสังคม Health and social work	ศิลปะ วัฒนธรรม และนันทนาการ Art, entertain- ment and recreation	บริการที่อื่น ๆ Other service	กิจกรรม ในครัวเรือน Activities of household	กิจกรรม นอก ถิ่นที่ Extra- territorial		ไม่รู้ Unknown
รวมทั้งรวม	-	-	336	490	421	234	1,253	-	208	-	-	TOTAL
ชาย	-	-	-	-	421	-	760	-	-	-	-	MALE
1. ผู้จัดการ ข้าราชการอาวุโส และผู้บริหาร Senior manager and senior official	-	-	-	-	-	-	-	-	-	-	-	1. managers, senior officials and Legislators
2. ผู้ประกอบการวิชาชีพต่าง ๆ Professional occupations	-	-	-	-	-	-	-	-	-	-	-	2. Professionals
3. เจ้าหน้าที่เทคนิคและผู้ช่วยวิชาชีพ Technical occupations	-	-	-	-	-	-	-	-	-	-	-	3. Technicians and associate professionals
4. เสมียน Clerks	-	-	-	-	-	-	-	-	-	-	-	4. Clerks
5. พนักงานบริการและผู้จำหน่ายสินค้า Sales and service occupations	-	-	-	-	421	-	-	-	-	-	-	5. Service workers and sell goods
6. ผู้ปฏิบัติงานฝีมือในด้านการเกษตร Agriculture, stock raising and allied activities	-	-	-	-	-	-	601	-	-	-	-	6. Skilled agricultural forest and fishery workers
7. ช่างฝีมือและผู้ปฏิบัติงานฝีมือ Craft and related occupations	-	-	-	-	-	-	158	-	-	-	-	7. Craft and associate professionals
8. ผู้ประกอบการช่างเครื่องจักร และช่างเทคนิค Machine operators and assemblers	-	-	-	-	-	-	-	-	-	-	-	8. Plant and machine controllers and assemblers
9. ผู้ประกอบการช่างฝีมือ Elementary occupations	-	-	-	-	-	-	-	-	-	-	-	9. Elementary occupations
10. คนงานที่ไม่สามารถจำแนกเป็นอาชีพอื่น Unemployed persons not classified by occupation	-	-	-	-	-	-	-	-	-	-	-	10. Workers not classifiable by occupation

ตารางที่ 14 จำนวนผู้จ้างงาน ที่แตกต่างกันตามวัย จำแนกตามอาชีพที่ทำงาน อุตสาหกรรมที่ทำงาน พหุ และเขตภาคกลาง ภาคตะวันออกเฉียงเหนือ (ต่อ)

TABLE 14 UNEMPLOYED PERSONS, EVER WORKED BY LAST OCCUPATION, LAST INDUSTRY, SEX AND AREA, NORTHEASTERN REGION (Contd.)

บาทหลวง NON-MUNICIPAL AREA

อาชีพที่ทำงาน	อุตสาหกรรมที่ทำงาน Last Industry										รวม	อาชีพที่ทำงานและ การประกอบ Financial Intermediation	LAST OCCUPATION
	เกษตรกรรม การปลูก และสวน Agriculture Mening	การตัด เย็บเสื้อผ้า และสิ่งทอ Mening	การผลิต Manufacturing	ไฟฟ้า ก๊าซ ไอน้ำและ น้ำร้อน Electricity	การซ่อม น้ำประปา และน้ำเสีย Water supply sewage, waste	การก่อสร้าง Construction	การขนส่ง ทางบก การขนส่งทาง น้ำ Transport, storage and storage	ที่พักแรม และร้านอาหาร Accommodation and food service	ข้อมูลข่าวสาร และการสื่อสาร Information and communication	บริการ การบริการ Professional and business			
หญิง	1,967	-	6,542	-	-	864	851	5,668	-	-	450	450	FEMALE
1. ผู้จัดการ วิชาการ ระดับสูง และผู้จัดการระดับสูง และผู้จัดการระดับสูง	-	-	-	-	-	-	-	-	-	-	-	-	1. managers, senior officials and legislators
2. ผู้ประกอบการระดับสูง และผู้จัดการระดับสูง	-	-	-	-	-	191	-	-	-	-	-	-	2. Professionals
3. เจ้าหน้าที่เทคนิคและผู้ประกอบการ ที่เชี่ยวชาญด้านต่าง ๆ	-	-	1,744	-	-	-	-	-	-	-	-	-	3. Technicians and associate professionals
4. แอร์โฮสเตส	-	-	-	-	-	-	-	-	-	-	-	-	4. Clerks
5. พนักงานบริการและผู้ช่วยพนักงาน	8,093	-	-	-	-	673	-	5,668	-	-	-	-	5. Service workers and sell goods
6. ผู้ปฏิบัติงานที่มีฝีมือในด้านการเกษตร ปศุสัตว์ และประมง	1,158	-	-	-	-	-	-	-	-	-	-	-	6. Skilled agricultural forest and fishery workers
7. ช่างฝีมือ และผู้ปฏิบัติงานที่มีฝีมือ และช่างฝีมือ	-	-	1,212	-	-	-	-	-	-	-	-	-	7. Craft and associate professionals
8. ผู้ประกอบการด้านโรงงานและเครื่องจักร และช่างเทคนิค	-	-	3,586	-	-	-	-	-	-	-	-	-	8. Plant and machine controllers and assemblers
9. ผู้ประกอบการค้าปลีก	809	-	-	-	-	-	851	-	-	-	-	-	9. Elementary occupations
10. คนงานที่มีฝีมือในอุตสาหกรรม	-	-	-	-	-	-	-	-	-	-	-	-	10. Workers not classifiable by occupation

ตารางที่ 14 จำนวนผู้ว่างงาน ที่เคยทำงานมาก่อน จำแนกตามอาชีพที่ครั้งสุดท้าย ผู้ที่ทำงานในอุตสาหกรรม เกษตรกรรมที่ครั้งสุดท้าย และเขตภาคกลาง ภาคตะวันออกเฉียงเหนือ (ต่อ)

อาชีพที่ครั้งสุดท้าย	กรุงเทพมหานคร, NON-MUNICIPAL AREA											อาชีพที่ครั้งสุดท้าย
	อุตสาหกรรมที่ครั้งสุดท้าย (SI) Last industry (Contd.)											
	กิจกรรม อสังหาริมทรัพย์ Real estate activities	กิจกรรมวิชาชีพ Professional/scientific technical activities	การบริหารจัดการ และสนับสนุน Administrative and support service activities	การบริหารราชการ Public admini- stration defence	การศึกษา Education	สุขภาพและการ สุขภาพ Health and social work	ศิลปะ การบันเทิง และนันทนาการ Art, entertainment	บริการอื่น ๆ Other service	กิจกรรมครัวเรือน Activities of household	กิจกรรม นอก Extra- territorial	ไม่ทราบ Unknown	
รวม	1,436	1,293	2,399	2,149	-	-	-	-	-	-	-	TOTAL
ชาย	1,435	-	-	2,149	-	-	-	-	-	-	-	MALE
1. ผู้จัดการ การขายปลีกปลีก และผู้ค้าปลีก	-	-	-	-	-	-	-	-	-	-	-	1. managers, senior officials and legislators
2. ผู้ประกอบการบริการ ที่พักและร้านอาหาร	-	-	-	-	-	-	-	-	-	-	-	2. Professionals
3. เจ้าหน้าที่เทคนิคและผู้ประกอบการ ที่ปรึกษาที่ปรึกษา	-	-	-	-	-	-	-	-	-	-	-	3. Technicians and associate professionals
4. พนักงาน	-	-	-	-	-	-	-	-	-	-	-	4. Clerks
5. พนักงานบริการและผู้ขายปลีก และผู้ค้าปลีก	-	951	-	-	-	-	-	-	-	-	-	5. Service workers and sell goods workers
6. ผู้ปฏิบัติงานฝีมือในด้านการเกษตร ปศุสัตว์ และประมง	-	-	-	-	-	-	-	-	-	-	-	6. Skilled agricultural forest and fishery workers
7. ช่างฝีมือ และผู้ปฏิบัติงานฝีมือ ช่างเทคนิค	-	-	-	-	-	-	-	-	-	-	-	7. Craft and associate professionals
8. ผู้ประกอบการช่างเทคนิคและผู้ปฏิบัติงาน ช่างเทคนิค	-	486	-	-	-	-	-	-	-	-	-	8. Plant and machine controllers and assemblers
9. ผู้ประกอบการช่างฝีมือ และผู้ปฏิบัติงานช่างฝีมือ	-	-	-	-	-	-	2,149	-	-	-	-	9. Elementary occupations
10. คนงานที่มีลักษณะงานที่ไม่สามารถ จำแนกได้	-	-	-	-	-	-	-	-	-	-	-	10. Workers not classifiable by occupation

ตารางที่ 14 จำนวนผู้ว่างงาน ที่เคยทำงานมาก่อน จำนวนตามอาชีพที่ทำงานสุดท้าย ผู้ที่พำนักที่จังหวัดอุดรธานี เขต และเขตการปกครอง ภาคตะวันออกเฉียงเหนือ (ต่อ)

TABLE 14 UNEMPLOYED PERSONS, EVER WORKED BY LAST OCCUPATION, LAST INDUSTRY, SEX AND AREA, NORTH-EASTERN REGION (Contd.)

ไตรมาสที่ 1/2561 : Quarter 1/2018

นอกเขตเทศบาลเมืองหนองบัวลำภู

อาชีพที่ทำงานสุดท้าย	อุตสาหกรรมนอกเมืองหนองบัวลำภู (Non-municipal Area)										LAST OCCUPATION	
	กิจกรรม อสังหาริมทรัพย์ Real estate activities	กิจกรรมทางวิชาชีพ และเทคนิค Professional/scientific technical activities	การบริหารงาน และสนับสนุน Administrative and support service activities	การบริการสาธารณะ Public admin- istration defence	การศึกษา Education	การดูแลสุขภาพ และสังคม Health and social work	ศิลปะ การบันเทิง และนันทนาการ Art, entertainment	บริการอื่น ๆ Other service	กิจกรรมนอก ครัวเรือน Activities of household	กิจกรรมนอก เขต Extra- territorial		ไม่ทราบ Unknown
หญิง												FEMALE
1. ผู้จัดการ วิศวกร สถาปนิก และผู้บริหารอาวุโส	-	-	1,293	-	2,399	-	-	-	-	-	-	1. Managers, senior officials and legislators
2. ผู้ประกอบการรายตัวกลาง	-	-	-	-	647	-	-	-	-	-	-	2. Professionals
3. เจ้าหน้าที่เทคนิคและผู้ประกอบการวิชาชีพ ที่เกี่ยวข้องกับสินค้าต่างๆ	-	-	-	-	-	-	-	-	-	-	-	3. Technicians and associate professionals
4. ผู้จัดการ	-	-	-	-	-	-	-	-	-	-	-	4. Clerks
5. พนักงานบริการและผู้ช่วยพนักงาน	-	-	-	-	1,752	-	-	-	-	-	-	5. Service workers and sell goods
6. ผู้ปฏิบัติงานที่มีฝีมือในด้านการเกษตร ปศุสัตว์ และประมง	-	-	-	-	-	-	-	-	-	-	-	6. Skilled agricultural forest and fishery workers
7. ช่างฝีมือ และผู้ปฏิบัติงานที่มีฝีมือ ด้านอุตสาหกรรม	-	-	-	-	-	-	-	-	-	-	-	7. Craft and associate professionals
8. ผู้ประกอบการด้านบริการและช่าง และผู้ปฏิบัติงานด้านการประกอบ	-	-	-	-	-	-	-	-	-	-	-	8. Plant and machine controllers and assemblers
9. ผู้ประกอบการค้าปลีก	-	-	1,293	-	-	-	-	-	-	-	-	9. Elementary occupations
10. คนงานที่มีฝีมือด้านเป็นอุตสาหกรรม	-	-	-	-	-	-	-	-	-	-	-	10. Workers not classifiable by occupation

ตารางที่ 15 จำนวนลูกจ้าง จำนวนตามค่าจ้างเฉลี่ย ผลประโยชน์อื่นๆ ที่ได้รับ อุตสาหกรรม และเพศ ภาคตะวันออกเฉียงเหนือ
TABLE 15 EMPLOYEE BY AVERAGE WAGE, FRINGE BENEFIT, INDUSTRY AND SEX, NORTHEASTERN REGION

อุตสาหกรรม Industry	จำนวนลูกจ้าง Total Employee	ได้รับเป็นเงินใน Cash ได้รับเป็นเงิน In Kind				ค่าจ้างเฉลี่ย Average Wage	ลูกจ้างที่ได้รับผลประโยชน์อื่นๆ Employee Receive Fringe Benefit				อื่นๆ Others	INDUSTRY
		โบนัส Bonus	ค่าล่วงเวลา Overtime	เงินอื่นๆ Other Income	อาหาร Food		เครื่องแต่งกาย Clothes	ที่อยู่อาศัย Housing	อื่นๆ Others			
ชาย MALE												
1. เกษตรกรรม กล้วยไม้ และการประมง	1,685.5	24.9	54.0	163.6	11030.6	4.2	54.8	4.2	36.1	14.5	1. Agriculture, forestry and fishing	
2. การทำเหมืองแร่ และเหมืองหิน	311.5	-	0.1	2.4	5479.9	-	13.2	-	1.2	5.5	2. Mining and quarrying	
3. การผลิต	221.1	14.0	26.5	25.7	9419.3	0.7	11.3	0.7	0.3	2.5	3. Manufacturing	
4. ไฟฟ้า ก๊าซ ไอน้ำ และระบบปรับอากาศ	23.5	-	0.5	0.8	16899.0	-	-	2.0	-	-	4. Electricity, gas, steam and air conditioning supply	
5. การจัดหาน้ำ การจัดการและกรบบน้ำดื่ม ของเสีย และสิ่งมีขีด	6.2	-	0.2	0.6	16459.8	-	-	-	0.5	0.1	5. Water supply, sewerage, waste management and remediation activities	
6. การก่อสร้าง	301.6	0.6	9.2	1.3	7283.4	-	11.1	-	1.2	3.5	6. Construction	
7. การขนส่ง และการขุดลอก การซ่อมยานยนต์	208.0	8.3	4.6	13.3	9972.9	0.9	2.5	0.9	2.0	0.5	7. Wholesale and retail trade; repair of motor vehicles and motorcycles	
8. การขนส่ง และสถานที่เก็บสินค้า	39.0	0.3	2.1	6.0	12865.0	-	0.1	-	0.8	0.5	8. Transportation and storage	
9. ที่พักรวมและบริการด้านอาหาร	17.9	0.6	-	2.1	9685.4	-	6.3	-	1.1	-	9. Accommodation and food service activities	
10. ข้อมูลข่าวสารและการสื่อสาร	3.5	-	-	0.2	22525.1	-	-	-	-	-	10. Information and communication	
11. กิจกรรมทางสังคมและการประพันธ์	17.1	0.4	0.1	3.7	23195.2	-	-	0.1	0.2	-	11. Financial and insurance activities	
12. กิจกรรมอสังหาริมทรัพย์	1.5	-	-	0.4	35557.3	-	-	-	-	-	12. Real estate activities	
13. กิจกรรมทางวิชาชีพ วิทยาศาสตร์ และเทคนิค	8.3	-	0.1	0.4	14623.5	-	0.0	-	0.5	0.8	13. Professional, scientific and technical activities	
14. กิจกรรมการบริหารและการบริการสนับสนุน	14.1	-	-	0.1	8408.6	-	4.8	-	1.6	-	14. Administrative and support service activities	
15. การบริหารราชการ การป้องกันประเทศ การประพันธ์สังคม	291.9	0.6	0.9	55.5	14807.5	0.5	1.0	0.5	22.7	0.7	15. Public administration and defence; compulsory social security	
16. การศึกษา	113.1	0.2	1.4	46.3	28436.6	-	0.3	-	1.2	0.2	16. Education	
17. กิจกรรมด้านสุขภาพและงานสังคมสงเคราะห์	36.2	-	8.4	2.8	15400.4	-	-	-	2.1	-	17. Human health and social work activities	
18. ศิลปะ ความบันเทิง และนันทนาการ	8.7	-	-	0.9	8225.8	-	-	-	-	-	18. Arts, entertainment and recreation	
19. กิจกรรมบริการด้านอื่น ๆ	47.5	-	-	-	6638.4	-	2.1	-	-	-	19. Other service activities	
20. กิจกรรมการจ้างงานในครัวเรือนส่วนบุคคล การสัณนิษฐานและบริการที่ตนเองเพื่อใช้ในครัวเรือน	7.1	-	-	-	5252.2	-	2.1	-	0.8	-	20. Activities of households as employers; undifferentiated goods and services-producing activities of households for own use	
21. กิจกรรมขององค์กรระหว่างประเทศ	-	-	-	-	-	-	-	-	-	-	21. Activities of extraterritorial organizations and bodies	
22. ไม่ทราบ	-	-	-	-	-	-	-	-	-	-	22. Unknown	
หญิง FEMALE												
1. เกษตรกรรม กล้วยไม้ และการประมง	1,336.2	30.4	101.1	148.8	11929.3	2.3	70.6	2.3	22.1	12.4	1. Agriculture, forestry and fishing	
2. การทำเหมืองแร่ และเหมืองหิน	214.0	-	0.6	-	5057.9	-	9.8	-	-	1.0	2. Mining and quarrying	
3. การผลิต	1.2	-	-	0.0	13049.6	-	-	-	-	-	3. Manufacturing	
4. ไฟฟ้า ก๊าซ ไอน้ำ และระบบปรับอากาศ	233.6	9.2	50.5	11.7	8301.1	0.4	17.5	0.4	0.3	9.6	4. Electricity, gas, steam and air conditioning supply	
5. การจัดหาน้ำ การจัดการและกรบบน้ำดื่ม ของเสีย และสิ่งมีขีด	3.1	-	-	0.2	13663.5	-	-	-	-	0.1	5. Water supply, sewerage, waste management and remediation activities	
6. การก่อสร้าง	3.7	-	0.4	-	8201.2	-	-	-	0.5	0.1	6. Construction	
7. การขนส่ง และการขุดลอก การซ่อมยานยนต์	51.5	-	0.3	0.9	6186.3	-	0.7	-	-	-	7. Wholesale and retail trade; repair of motor vehicles and motorcycles	
8. การขนส่ง และสถานที่เก็บสินค้า	193.3	14.4	9.4	16.4	9928.4	1.8	5.7	1.8	1.0	0.8	8. Transportation and storage	
9. ที่พักรวมและบริการด้านอาหาร	5.8	0.6	-	0.3	11393.0	-	-	-	0.1	-	9. Accommodation and food service activities	
10. ข้อมูลข่าวสารและการสื่อสาร	67.8	-	1.9	5.5	8487.1	-	22.6	-	0.6	-	10. Information and communication	
11. กิจกรรมทางสังคมและการประพันธ์	6.1	-	-	-	13301.1	-	0.7	-	-	-	11. Financial and insurance activities	
12. กิจกรรมอสังหาริมทรัพย์	27.2	0.9	0.1	4.7	20196.6	-	-	0.1	0.2	-	12. Real estate activities	
13. กิจกรรมทางวิชาชีพ วิทยาศาสตร์ และเทคนิค	7.3	-	-	1.5	8983.8	-	-	-	-	-	13. Professional, scientific and technical activities	
14. กิจกรรมการบริหารและการบริการสนับสนุน	7.9	-	0.4	0.9	15079.9	-	-	-	0.7	-	14. Administrative and support service activities	
15. การบริหารราชการ การป้องกันประเทศ การประพันธ์สังคม	9.6	0.4	0.3	0.1	7788.0	-	1.6	-	6.5	0.1	15. Public administration and defence; compulsory social security	
16. การศึกษา	150.1	0.4	2.1	10.4	14460.8	-	0.4	-	-	-	16. Education	
17. กิจกรรมด้านสุขภาพและงานสังคมสงเคราะห์	194.2	1.8	1.8	74.1	24281.1	-	3.7	-	3.4	0.5	17. Human health and social work activities	
18. ศิลปะ ความบันเทิง และนันทนาการ	111.3	0.2	32.9	21.8	16361.9	-	1.9	-	7.6	0.2	18. Arts, entertainment and recreation	
19. กิจกรรมบริการด้านอื่น ๆ	5.4	-	-	0.2	10156.0	-	-	-	-	-	19. Other service activities	
20. กิจกรรมการจ้างงานในครัวเรือนส่วนบุคคล การสัณนิษฐานและบริการที่ตนเองเพื่อใช้ในครัวเรือน	26.4	3.0	0.5	-	7368.5	-	2.4	0.1	0.4	-	20. Activities of households as employers; undifferentiated goods and services-producing activities of households for own use	
21. กิจกรรมขององค์กรระหว่างประเทศ	16.6	-	-	-	6214.2	-	3.6	-	0.9	-	21. Activities of extraterritorial organizations and bodies	
22. ไม่ทราบ	-	-	-	-	-	-	-	-	-	-	22. Unknown	

ตารางที่ 15 จำนวนลูกจ้าง จำนวนตามค่าจ้างเฉลี่ย ผลประโยชน์อื่นๆ ที่ได้รับ อุตสาหกรรม เขต และเขตการปกครอง ภาคตะวันออกเฉียงเหนือ (ต่อ)
TABLE 15 EMPLOYEE BY AVERAGE WAGE, FRINGE BENEFIT, INDUSTRY, SEX AND AREA, NORTHEASTERN REGION (Contd.)

อุตสาหกรรม	จำนวนลูกจ้าง Total Employee	ในเขตเทศบาล MUNICIPAL AREA										INDUSTRY
		ได้รับเงินใน Cash					ได้รับเป็นสิ่งของ In Kind					
		โบนัส Bonus	ค่าล่วงเวลา Overtime	เงินอื่นๆ Other Income	อาหาร Food	เสื้อผ้า Clothes	ที่อยู่อาศัย Housing	อื่นๆ Others	ค่าจ้างเฉลี่ย Average Wage	ได้รับเงินใน Cash	ได้รับเป็นสิ่งของ In Kind	
ยอดรวม	96.18	19.1	59.0	157.7	36.5	2.3	47.1	8.2				TOTAL
ชาย	535.9	12.2	19.6	85.7	12.2	1.5	28.1	4.4				MALE
1. เกษตรกรรม การป่าไม้ และการประมง	62.2	-	0.1	-	1.5	-	0.1	0.2				1. Agriculture, forestry and fishing
2. การทำเหมืองแร่ และเหมืองหิน	0.3	-	-	0.1	-	-	-	-				2. Mining and quarrying
3. การผลิต	55.2	6.9	7.2	4.9	2.1	-	0.3	1.2				3. Manufacturing
4. ไฟฟ้า ก๊าซ ไอน้ำ และระบบปรับอากาศ	8.7	-	0.2	0.8	-	-	-	-				4. Electricity, gas, steam and air conditioning supply
5. การจัดการน้ำ การจัดการและบำบัดน้ำเสีย ของเสีย และสิ่งมีค่า	4.5	-	0.2	0.6	-	-	0.5	0.1				5. Water supply, sewerage, waste management and remediation activities
6. การก่อสร้าง	67.6	0.6	1.6	1.3	2.3	-	-	1.7				6. Construction
7. การขนส่ง และการขายปลีก การซ่อมยานยนต์	79.4	3.3	2.6	6.5	1.1	0.9	2.0	0.5				7. Wholesale and retail trade; repair of motor vehicles and motorcycles
8. การขนส่ง และสถานที่เก็บสินค้า	12.1	0.3	0.9	1.6	0.1	-	0.8	-				8. Transportation and storage
9. ที่พักแรมและวิสาหกิจด้านอาหาร	12.1	0.6	-	1.6	4.0	-	0.5	-				9. Accommodation and food service activities
10. ข้อมูลข่าวสารและการสื่อสาร	2.4	-	-	-	-	-	-	-				10. Information and communication
11. กิจกรรมทางการเงินและการประกันภัย	12.2	0.4	0.1	3.3	-	0.1	0.2	-				11. Financial and insurance activities
12. กิจกรรมอสังหาริมทรัพย์	1.5	-	-	0.4	-	-	-	-				12. Real estate activities
13. กิจกรรมการศึกษา วิทยาศาสตร์ และเทคนิค	5.4	-	0.1	0.4	0.0	-	0.5	-				13. Professional, scientific and technical activities
14. กิจกรรมการบริหารและการบริการสนับสนุน	5.2	-	-	0.1	-	-	1.6	-				14. Administrative and support service activities
15. การบริหารราชการ การป้องกันประเทศ การประกันสังคม	118.2	0.2	0.9	38.4	0.3	0.5	18.3	0.5				15. Public administration and defence; compulsory social security
16. การศึกษา	52.4	-	1.0	22.7	-	-	1.0	0.2				16. Education
17. กิจกรรมด้านสุขภาพและงานสังคมสงเคราะห์	16.9	-	4.8	2.3	-	-	2.1	-				17. Human health and social work activities
18. ศิลปะ ความบันเทิง และนันทนาการ	4.2	-	-	0.9	-	-	-	-				18. Arts, entertainment and recreation
19. กิจกรรมบริการด้านอื่น ๆ	14.8	-	-	-	0.5	-	-	-				19. Other service activities
20. กิจกรรมการจ้างงานในครัวเรือนส่วนบุคคล กานผลิตสินค้าและบริการที่ซื้อเพื่อใช้ในครัวเรือน	0.9	-	-	-	0.2	-	0.2	-				20. Activities of households as employers; undifferentiated goods and services-producing activities of households for own use
21. กิจกรรมขององค์กรระหว่างประเทศ	-	-	-	-	-	-	-	-				21. Activities of extraterritorial organizations and bodies
22. ไม่ทราบ	-	-	-	-	-	-	-	-				22. Unknown

ตารางที่ 15 จำนวนลูกจ้าง จำนวนตามค่าจ้างเฉลี่ย ผลประโยชน์อื่นๆ ที่ได้รับ อุตสาหกรรม เขต และเขตการปกครอง ภาคตะวันออกเฉียงเหนือ (ต่อ)
TABLE 15 EMPLOYEE BY AVERAGE WAGE, FRINGE BENEFIT, INDUSTRY, SEX AND AREA, NORTHEASTERN REGION (Contd.)

อุตสาหกรรม Industry	จำนวนลูกจ้าง Total Employee	ในเขตเทศบาล MUNICIPAL AREA										INDUSTRY
		ได้รับเป็นเงิน In Cash					ได้รับเป็นสิ่งของ In Kind					
		ค่าจ้างเฉลี่ย Average Wage	โบนัส Bonus	ค่าล่วงเวลา Overtime	เงินอื่นๆ Other Income	อาหาร Food	เสื้อผ้า Clothes	ที่อยู่อาศัย Housing	อื่นๆ Others			
หญิง FEMALE												
1. เกษตรกรรม การปศุสัตว์ และการประมง	425.9	14,640.9	6.9	39.4	72.0	24.3	0.8	19.1	3.8	-	-	1. Agriculture, forestry and fishing
2. การทำเหมืองแร่ และเหมืองหิน	43.9	5,214.1	-	-	-	3.3	-	-	-	-	-	2. Mining and quarrying
3. การผลิต	0.2	9,149.7	-	-	0.0	-	-	-	-	-	-	3. Manufacturing
4. ไฟฟ้า ก๊าซ ไอน้ำ และระบบปรับอากาศ	48.3	9,182.4	2.1	11.9	3.2	5.4	0.4	0.3	2.1	0.1	0.1	4. Electricity, gas, steam and air conditioning supply
5. การจัดหา น้ำ การจัดการและระบายน้ำเสีย ของเสีย และสิ่งปฏิกูล	2.4	15,561.4	-	-	0.2	-	-	-	0.5	0.1	0.1	5. Water supply, sewerage, waste management and remediation activities
6. การก่อสร้าง	1.0	13,827.7	-	0.4	-	-	-	-	-	-	-	6. Construction
7. การขนส่ง และการขายปลีก การซ่อมยานยนต์	11.2	6,071.7	-	0.3	0.9	0.7	-	-	-	-	-	7. Wholesale and retail trade; repair of motor vehicles and motorcycles
8. การขนส่ง และสถานที่เก็บสินค้า	67.1	10,401.8	3.4	4.0	6.8	0.4	0.3	0.3	0.8	0.1	0.1	8. Transportation and storage
9. ที่พักแรมและยิวที่ด้านอาหาร	2.6	11,316.5	-	-	0.3	-	-	-	-	-	-	9. Accommodation and food service activities
10. ข้อมูลข่าวสารและการสื่อสาร	22.9	8,540.8	-	1.0	3.4	8.8	-	0.1	-	-	-	10. Information and communication
11. กิจกรรมทางการเงินและการประกันภัย	1.2	30,983.0	-	-	-	-	-	-	-	-	-	11. Financial and insurance activities
12. กิจกรรมอสังหาริมทรัพย์	13.0	22,064.3	-	0.1	1.8	-	0.1	0.2	-	-	-	12. Real estate activities
13. กิจกรรมการศึกษา วิทยาศาสตร์ และเทคนิค	0.8	12,483.9	-	-	0.3	-	-	-	-	-	-	13. Professional, scientific and technical activities
14. กิจกรรมการบริหารและการบริการสนับสนุน	4.0	15,037.0	-	0.4	0.9	-	-	0.2	-	-	-	14. Administrative and support service activities
15. การบริหารราชการ การป้องกันประเทศ การประมงน้ำเค็ม	2.8	8,018.2	-	0.3	0.1	-	-	-	-	-	-	15. Public administration and defence; compulsory social security
16. การศึกษา	53.4	16,807.9	0.1	0.3	4.6	0.4	-	5.6	0.1	-	-	16. Education
17. กิจกรรมด้านสุขภาพและงานสังคมสงเคราะห์	75.3	26,879.6	1.1	0.6	33.9	0.1	-	3.0	0.5	-	-	17. Human health and social work activities
18. ศิลปะ ความบันเทิง และนันทนาการ	54.6	18,819.9	0.2	20.1	15.4	0.5	-	7.6	0.2	-	-	18. Arts, entertainment and recreation
19. กิจกรรมบริการด้านอื่น ๆ	1.0	9,908.1	-	-	0.2	-	-	-	-	-	-	19. Other service activities
20. กิจกรรมการจ้างงานในครัวเรือนส่วนบุคคล การผลิตสินค้าและบริการที่ซื้อเองเพื่อใช้ครัวเรือน	9.8	7,919.6	-	-	-	1.8	0.1	0.4	-	-	-	20. Activities of households as employers; undifferentiated goods and services-producing activities of households for own use
21. กิจกรรมขององค์การระหว่างประเทศ	10.5	6,364.0	-	-	-	2.9	-	0.9	-	-	-	21. Activities of extraterritorial organizations and bodies
22. ไม่ทราบ	-	-	-	-	-	-	-	-	-	-	-	22. Unknown

ตารางที่ 15 จำนวนลูกจ้าง จำนวนตามค่าจ้างเฉลี่ย ผลประโยชน์อื่นๆ ที่ได้รับ อุตสาหกรรม เพศ และเขตการปกครอง ภาคตะวันออกเฉียงเหนือ (ต่อ)

TABLE 15 EMPLOYEE BY AVERAGE WAGE, FRINGE BENEFIT, INDUSTRY, SEX AND AREA, NORTHEASTERN REGION (Contd.)

อุตสาหกรรม	จำนวนลูกจ้าง Total Employee	ลูกจ้างที่ได้รับประโยชน์อื่นๆ Employee Receive Fringe Benefit										INDUSTRY
		ได้รับเป็นเงิน In Cash					ได้รับเป็นสิ่งของ In Kind					
		โบนัส Bonus	ค่าล่วงเวลา Overtime	เงินอื่นๆ Other Income	อาหาร Food	เครื่องแต่งกาย Clothes	ที่อยู่อาศัย Housing	อื่นๆ Others				
ยอดรวม	2,059.9	10,078.5	36.3	96.0	154.6	88.9	4.1	11.1	18.7	TOTAL		
ชาย	1,149.5	9,617.3	12.7	34.4	77.8	42.6	2.7	8.0	10.1	MALE		
1. เกษตรกรรม การป่าไม้ และการประมง	249.3	5,524.7	-	-	2.4	11.7	-	1.1	5.3	1. Agriculture, forestry and fishing		
2. การทำเหมืองแร่ และเหมืองหิน	7.4	8,856.0	-	-	1.0	-	-	-	-	2. Mining and quarrying		
3. การผลิต	1,65.9	9,143.6	7.1	19.3	20.8	9.2	0.7	-	1.3	3. Manufacturing		
4. ไฟฟ้า ก๊าซ ไอน้ำ และระบบปรับอากาศ	14.8	12,636.1	-	0.3	-	-	2.0	-	-	4. Electricity, gas, steam and air conditioning supply		
5. การจัดการน้ำ การจัดการและบำบัดน้ำเสีย	1.7	8,527.6	-	-	-	-	-	-	-	5. Water supply; sewerage, waste management and remediation activities		
6. การก่อสร้าง	234.0	7,255.2	-	7.6	-	8.8	-	1.2	1.8	6. Construction		
7. การขนส่ง และการขายปลีก การซ่อมยานยนต์	128.6	9,998.0	5.0	1.9	6.9	1.4	-	-	-	7. Wholesale and retail trade; repair of motor vehicles and motorcycles		
8. การขนส่ง และสถานที่เก็บสินค้า	26.9	11,844.0	-	1.2	4.4	-	-	-	0.5	8. Transportation and storage		
9. ที่พักแรมและวิสาหกิจด้านอาหาร	5.8	10,009.3	-	-	0.5	2.2	-	0.5	-	9. Accommodation and food service activities		
10. ข้อมูลข่าวสารและการสื่อสาร	1.2	14,902.8	-	-	0.2	-	-	-	-	10. Information and communication		
11. กิจกรรมทางการเงินและการประกันภัย	4.9	26,426.1	-	-	0.4	-	-	-	-	11. Financial and insurance activities		
12. กิจกรรมอสังหาริมทรัพย์	-	-	-	-	-	-	-	-	-	12. Real estate activities		
13. กิจกรรมทางวิชาชีพ วิทยาศาสตร์ และเทคนิค	2.9	10,387.8	-	-	-	-	-	-	0.8	13. Professional, scientific and technical activities		
14. กิจกรรมการบริหารและการบริการสนับสนุน	9.0	7,560.1	-	-	-	4.8	-	-	-	14. Administrative and support service activities		
15. การบริหารราชการ การป้องกันประเทศ การประกันสังคม	173.7	12,002.5	0.5	-	17.1	0.7	-	4.4	0.3	15. Public administration and defence; compulsory social security		
16. การศึกษา	60.7	27,935.1	0.2	0.5	23.6	0.3	-	0.1	-	16. Education		
17. กิจกรรมด้านสุขภาพและงานสังคมสงเคราะห์	19.3	14,881.8	-	3.7	0.6	-	-	-	-	17. Human health and social work activities		
18. ศิลปะ ความบันเทิง และนันทนาการ	4.5	9,227.8	-	-	-	-	-	-	-	18. Arts, entertainment and recreation		
19. กิจกรรมบริการด้านอื่น ๆ	32.7	6,448.4	-	-	-	1.7	-	-	-	19. Other service activities		
20. กิจกรรมการจ้างงานในครัวเรือนส่วนบุคคล	6.2	5,186.5	-	-	-	2.0	-	0.6	-	20. Activities of households as employers; undifferentiated goods and services-producing activities of households for own use		
21. กิจกรรมขององค์กรระหว่างประเทศ	-	-	-	-	-	-	-	-	-	21. Activities of extraterritorial organizations and bodies		
22. ไม่ทราบ	-	-	-	-	-	-	-	-	-	22. Unknown		

ตารางที่ 15 จำนวนลูกจ้าง จำนวนตามค่าจ้างเฉลี่ย ผลประโยชน์อื่นๆ ที่ได้รับ อุตสาหกรรม เพศ และเขตการปกครอง ภาคตะวันออกเฉียงเหนือ (ต่อ)

TABLE 15 EMPLOYEE BY AVERAGE WAGE, FRINGE BENEFIT, INDUSTRY, SEX AND AREA, NORTHEASTERN REGION (Contd.)

อุตสาหกรรม Industry	จำนวนลูกจ้าง Total Employee	ค่าจ้างเฉลี่ย Average Wage	ลูกจ้างที่ได้รับประโยชน์อื่นๆ Employee Receive Fringe Benefit						INDUSTRY	
			ได้รับเป็นเงิน In Cash			ได้รับเป็นสิ่งของ In Kind				
			โบนัส Bonus	ค่าล่วงเวลา Overtime	เงินอื่นๆ Other Income	อาหาร Food	เครื่องแต่งกาย Clothes	ที่อยู่อาศัย Housing		อื่นๆ Others
หญิง FEMALE										
1. เกษตรกรรม การป่าน้ำ และการประมง	910.3	10,660.8	23.6	61.6	76.8	46.3	1.4	3.0	8.6	1. Agriculture, forestry and fishing
2. การทำเหมืองแร่ และเหมืองหิน	170.1	5,017.7	-	0.6	-	6.5	-	-	1.0	2. Mining and quarrying
3. การผลิต	1.1	13,592.9	-	-	-	-	-	-	-	3. Manufacturing
4. ไฟฟ้า ก๊าซ ไอน้ำและระบบปรับอากาศ	185.4	8,071.6	7.1	38.5	8.5	12.1	-	-	7.6	4. Electricity, gas, steam and air conditioning supply
5. การจัดทำน้ำ การจัดการและบำบัดน้ำเสีย ของเสีย และสิ่งปฏิกูล	0.7	7,200.0	-	-	-	-	-	-	-	5. Water supply; sewerage, waste management and remediation activities
6. การก่อสร้าง	2.7	6,000.0	-	-	-	-	-	-	-	6. Construction
7. การขนส่ง และการขายปลีก การซ่อมยานยนต์	40.3	6,218.3	-	-	-	-	-	-	-	7. Wholesale and retail trade; repair of motor vehicles and motorcycles
8. การขนส่ง และสถานที่เก็บสินค้า	126.2	9,677.0	11.0	5.3	9.5	5.3	1.4	0.7	-	8. Transportation and storage
9. ที่พักแรมและยิวัดด้านอาหาร	3.3	11,453.4	0.6	-	-	-	-	-	-	9. Accommodation and food service activities
10. ข้อมูลข่าวสารและการสื่อสาร	44.9	8,459.7	-	0.9	2.2	13.8	-	0.5	-	10. Information and communication
11. กิจกรรมทางการเงินและการประกันภัย	4.9	9,089.9	-	-	-	0.7	-	-	-	11. Financial and insurance activities
12. กิจกรรมอสังหาริมทรัพย์	14.2	18,486.8	0.9	-	2.9	-	-	-	-	12. Real estate activities
13. กิจกรรมการค้าปลีก วิทยาศาสตร์ และเทคนิค	6.5	8,558.5	-	-	1.2	-	-	-	-	13. Professional, scientific and technical activities
14. กิจกรรมการบริหารและการบริการสนับสนุน	3.9	15,124.1	-	-	-	-	-	0.5	-	14. Administrative and support service activities
15. การบริหารราชการ การป้องกันประเทศ การประมงน้ำเค็ม	6.7	7,690.8	-	-	-	1.6	-	-	-	15. Public administration and defence; compulsory social security
16. การศึกษา	96.7	13,164.4	0.4	1.8	5.7	-	-	0.9	-	16. Education
17. กิจกรรมด้านสุขภาพและงานสังคมสงเคราะห์	118.9	22,634.5	0.6	1.2	40.3	3.6	-	0.4	-	17. Human health and social work activities
18. ศิลปะ ความบันเทิง และนันทนาการ	56.7	13,998.8	-	12.8	6.4	1.3	-	-	-	18. Arts, entertainment and recreation
19. กิจกรรมบริการด้านอื่น ๆ	4.4	10,213.1	-	-	-	-	-	-	-	19. Other service activities
20. กิจกรรมการจ้างงานในครัวเรือนส่วนบุคคล การผลิตสินค้าและบริการที่ซื้อเองเพื่อใช้ครัวเรือน	16.7	7,046.0	3.0	0.5	-	0.6	-	-	-	20. Activities of households as employers; undifferentiated goods and services-producing activities of households for own use
21. กิจกรรมขององค์กรระหว่างประเทศ	6.1	5,958.6	-	-	-	0.8	-	-	-	21. Activities of extraterritorial organizations and bodies
22. ไม่ทราบ	-	-	-	-	-	-	-	-	-	22. Unknown

ตารางที่ 16 จำนวนลูกจ้างเอกชน จำแนกตามค่าจ้างเฉลี่ย ผลประโยชน์ที่ได้รับ อุตสาหกรรม ภาคตะวันออกเฉียงเหนือ
TABLE 16 PRIVATE EMPLOYEE BY AVERAGE WAGE, FRINGE BENEFIT, INDUSTRY, NORTHEASTERN REGION

อุตสาหกรรม Industry	จำนวน Total	ลูกจ้างเอกชนที่ได้รับผลประโยชน์อื่นๆ Private Employee Receive Fringe Benefit										INDUSTRY
		ได้รับเป็นเงิน In Cash					ได้รับเป็นสิ่งของ In Kind					
		โบนัส Bonus	ค่าล่วงเวลา Overtime	เงินอื่นๆ Other Income	อาหาร Food	เครื่องแต่งกาย Clothes	ที่อยู่อาศัย Housing	อื่นๆ Others				
ยอดรวม	2,088.4	8,021.5	51.8	114.0	99.1	120.2	3.8	11.8	24.9	TOTAL		
1. เกษตรกรรม การป่าไม้ และการประมง	523.9	5,283.6	-	0.6	2.4	23.0	-	0.8	6.6	1. Agriculture, forestry and fishing		
2. การทำเหมืองแร่ และเหมืองหิน	8.9	9,598.0	-	-	1.1	-	-	-	-	2. Mining and quarrying		
3. การผลิต	452.8	8,832.1	23.2	76.9	37.1	28.8	1.1	0.6	12.1	3. Manufacturing		
4. ไฟฟ้า ก๊าซ ไอน้ำและระบบปรับอากาศ	3.7	23,062.3	-	-	-	-	-	-	-	4. Electricity, gas, steam and air conditioning supply		
5. การจัดการน้ำ การจัดการและการบำบัดน้ำเสีย ของเสีย และสิ่งปฏิกูล	0.3	2,000.0	-	-	-	-	-	-	-	5. Water supply; sewerage, waste management and remediation activities		
6. การก่อสร้าง	352.0	7,116.5	0.6	9.4	2.1	11.8	-	1.2	3.5	6. Construction		
7. การขายส่ง และการขายปลีก การซ่อมยานยนต์	400.2	9,958.5	22.7	13.9	29.7	8.2	2.6	3.0	1.3	7. Wholesale and retail trade; repair of motor vehicles and motorcycles		
8. การขนส่ง และสถานที่เก็บสินค้า	33.1	9,668.0	0.6	1.8	5.8	0.1	-	-	0.5	8. Transportation and storage		
9. ที่พักแรมและบริการด้านอาหาร	85.6	8,718.1	0.6	1.9	7.6	28.8	-	1.6	-	9. Accommodation and food service activities		
10. ข้อมูลข่าวสารและการสื่อสาร	7.6	12,755.1	-	-	-	0.7	-	-	-	10. Information and communication		
11. กิจกรรมทางการเงินและการประกันภัย	27.7	17,642.9	1.1	-	7.5	-	-	0.2	-	11. Financial and insurance activities		
12. กิจกรรมอสังหาริมทรัพย์	8.8	13,422.1	-	-	1.9	-	-	-	-	12. Real estate activities		
13. กิจกรรมทางวิชาชีพ วิทยาศาสตร์ และเทคโนโลยี	11.0	12,687.5	-	0.5	1.4	0.0	-	0.3	0.8	13. Professional, scientific and technical activities		
14. กิจกรรมการบริการและการบริการสนับสนุน	23.5	8,131.7	-	0.3	0.2	6.4	-	1.6	-	14. Administrative and support service activities		
15. การบริหารราชการ การป้องกันประเทศ การประมงในสังคม	-	-	-	-	-	-	-	-	-	15. Public administration and defence; compulsory social security		
16. การศึกษา	26.2	13,210.6	-	0.5	1.3	0.6	-	0.5	-	16. Education		
17. กิจกรรมด้านสุขภาพและงานสังคมสงเคราะห์	15.3	10,780.9	-	7.7	-	1.4	-	-	-	17. Human health and social work activities		
18. ศิลปะ ความบันเทิง และนันทนาการ	10.5	6,256.9	-	-	1.2	-	-	-	-	18. Arts, entertainment and recreation		
19. กิจกรรมบริการด้านอื่น ๆ	73.8	6,872.7	3.0	0.5	-	4.5	0.1	0.4	-	19. Other service activities		
20. กิจกรรมการจ้างงานในครัวเรือนส่วนบุคคล การผลิตสินค้าและบริการที่ทำขึ้นเองเพื่อใช้ในครัวเรือน	23.7	5,925.0	-	-	-	5.7	-	1.6	-	20. Activities of households as employers; undifferentiated goods and services-producing activities of households for own use		
21. กิจกรรมขององค์กรระหว่างประเทศ	-	-	-	-	-	-	-	-	-	21. Activities of extraterritorial organizations and bodies		
22. ไม่ทราบ	-	-	-	-	-	-	-	-	-	22. Unknown		

ตารางที่ 16 จำนวนลูกจ้างเอกชน จำนวนตามค่าจ้างเฉลี่ย ผลประโยชน์ที่ได้รับ อุตสาหกรรม และเพศ ภาคตะวันออกเฉียงเหนือ
TABLE 16 PRIVATE EMPLOYEE BY AVERAGE WAGE, FRINGE BENEFIT, INDUSTRY AND SEX, NORTHEASTERN REGION

อุตสาหกรรม Industry	จำนวนลูกจ้าง Total Private Employee					ค่าจ้างเฉลี่ย Average Wage					ค่าจ้างนอกเหนือที่ได้รับ Fringe Benefit					INDUSTRY
	Total Private Employee	ค่าจ้างเฉลี่ย Average Wage	ได้รับเป็นเงิน In Cash		ได้รับเป็นสิ่งของ In Kind	ค่าจ้างเวลา Overtime	โบนัส Bonus	เงินอื่นๆ Other Income	อาหาร Food	เครื่องแต่งกาย Clothes	ที่อยู่อาศัย Housing	อื่นๆ Others	MALE			
			ค่าจ้างเวลา Overtime	เงินอื่นๆ Other Income												
ชาย	1,200.7	7,991.9	423.3	568.8	1.6	8.2	13.4									
1. เกษตรกรรม การปศุสัตว์ และการประมง	309.9	5,439.4	0.1	2.4	0.1	0.8	5.5						1. Agriculture, forestry and fishing			
2. การทำเหมืองแร่ และหิน	7.6	8,980.6	-	1.1	-	-	-						2. Mining and quarrying			
3. การผลิต	219.2	9,398.1	14.0	25.4	0.7	0.3	2.5						3. Manufacturing			
4. ไฟฟ้า ก๊าซ ไอน้ำ และระบบปรับอากาศ	3.7	23,062.3	-	-	-	-	-						4. Electricity, gas, steam and air conditioning supply			
5. การจัดหาน้ำ การจัดการและบำบัดน้ำเสีย	0.3	2,000.0	-	-	-	-	-						5. Water supply, sewerage, waste management and remediation activities			
6. การก่อสร้าง	300.5	7,275.8	0.6	1.3	-	1.2	3.5						6. Construction			
7. การขายส่ง และการขายปลีก การซ่อมยานยนต์	208.0	9,973.7	8.3	13.3	0.9	2.0	0.5						7. Wholesale and retail trade; repair of motor vehicles and motorcycles			
8. การขนส่ง และสถานที่ให้บริการ	29.2	9,389.5	1.8	5.8	-	-	0.5						8. Transportation and storage			
9. ที่พักรวมและบริการด้านอาหาร	17.9	9,685.4	0.6	2.1	-	1.1	-						9. Accommodation and food service activities			
10. ข้อมูลข่าวสารและการสื่อสาร	2.2	19,775.5	-	-	-	-	-						10. Information and communication			
11. กิจกรรมทางการเงินและการประกันภัย	11.0	18,113.9	0.2	3.2	-	0.1	-						11. Financial and insurance activities			
12. กิจกรรมอสังหาริมทรัพย์	1.5	35,557.3	-	0.4	-	-	-						12. Real estate activities			
13. กิจกรรมการวิจัยและพัฒนา	6.3	13,294.0	-	0.4	-	0.3	0.8						13. Professional, scientific and technical activities			
14. กิจกรรมการบริการและการจัดการสนับสนุน	14.1	8,408.6	-	0.1	-	1.6	-						14. Administrative and support service activities			
15. การบริหารราชการ การป้องกันประเทศ การประมง	-	-	-	-	-	-	-						15. Public administration and defence; compulsory social security			
16. การศึกษา	5.6	13,902.7	-	0.5	-	0.1	-						16. Education			
17. กิจกรรมด้านสุขภาพและสังคมและการสวัสดิการ	1.8	9,888.2	-	-	-	-	-						17. Human health and social work activities			
18. ศิลปะ ความบันเทิง และนันทนาการ	7.3	5,675.2	-	0.9	-	-	-						18. Arts, entertainment and recreation			
19. กิจกรรมบริการด้านอื่น ๆ	47.5	6,638.4	-	-	-	-	-						19. Other service activities			
20. กิจกรรมการจ้างงานในครัวเรือนส่วนบุคคล การผลิตสินค้าและบริการที่ดำเนินการขึ้นในครัวเรือน	7.1	5,252.2	-	-	-	0.8	-						20. Activities of households as employers; undifferentiated goods and services-producing activities of households for own use			
21. กิจกรรมขององค์กรระหว่างประเทศ	-	-	-	-	-	-	-						21. Activities of extraterritorial organizations and bodies			
22. ไม่ทราบ	-	-	-	-	-	-	-						22. Unknown			
หญิง	887.7	8,061.6	28.1	42.4	2.2	3.6	11.4									
1. เกษตรกรรม การปศุสัตว์ และการประมง	214.0	5,057.9	-	0.6	-	-	-						1. Agriculture, forestry and fishing			
2. การทำเหมืองแร่ และหิน	1.2	13,049.6	-	0.0	-	-	-						2. Mining and quarrying			
3. การผลิต	233.6	8,301.1	9.2	11.7	0.4	0.3	9.6						3. Manufacturing			
4. ไฟฟ้า ก๊าซ ไอน้ำ และระบบปรับอากาศ	-	-	-	-	-	-	-						4. Electricity, gas, steam and air conditioning supply			
5. การจัดหา น้ำ การจัดการและการบำบัดน้ำเสีย	-	-	-	-	-	-	-						5. Water supply, sewerage, waste management and remediation activities			
6. การก่อสร้าง	51.5	6,186.3	-	0.3	0.9	-	-						6. Construction			
7. การขายส่ง และการขายปลีก การซ่อมยานยนต์	192.2	9,942.0	14.4	16.4	1.8	1.0	0.8						7. Wholesale and retail trade; repair of motor vehicles and motorcycles			
8. การขนส่ง และสถานที่ให้บริการ	3.9	11,728.4	0.6	-	-	-	-						8. Transportation and storage			
9. ที่พักรวมและบริการด้านอาหาร	67.7	8,462.4	-	5.5	-	0.6	-						9. Accommodation and food service activities			
10. ข้อมูลข่าวสารและการสื่อสาร	5.4	9,873.2	-	-	-	-	-						10. Information and communication			
11. กิจกรรมทางการเงินและการประกันภัย	16.7	17,334.2	0.9	4.3	-	0.1	-						11. Financial and insurance activities			
12. กิจกรรมอสังหาริมทรัพย์	7.3	8,983.8	-	1.5	-	-	-						12. Real estate activities			
13. กิจกรรมการวิจัยและพัฒนา	4.7	11,873.5	-	0.9	-	-	-						13. Professional, scientific and technical activities			
14. กิจกรรมการบริการและการจัดการสนับสนุน	9.3	7,712.1	-	0.3	0.1	-	-						14. Administrative and support service activities			
15. การบริหารราชการ การป้องกันประเทศ การประมง การประมง	-	-	-	-	-	-	-						15. Public administration and defence; compulsory social security			
16. การศึกษา	20.6	13,020.7	-	0.3	0.9	0.4	-						16. Education			
17. กิจกรรมด้านสุขภาพและสังคมและการสวัสดิการ	13.5	10,899.9	-	7.7	-	-	-						17. Human health and social work activities			
18. ศิลปะ ความบันเทิง และนันทนาการ	3.1	7,612.6	-	0.2	-	-	-						18. Arts, entertainment and recreation			
19. กิจกรรมบริการด้านอื่น ๆ	26.3	7,295.4	3.0	0.5	-	0.4	0.1						19. Other service activities			
20. กิจกรรมการจ้างงานในครัวเรือนส่วนบุคคล การผลิตสินค้าและบริการที่ดำเนินการขึ้นในครัวเรือน	16.6	6,214.2	-	-	-	0.9	-						20. Activities of households as employers; undifferentiated goods and services-producing activities of households for own use			
21. กิจกรรมขององค์กรระหว่างประเทศ	-	-	-	-	-	-	-						21. Activities of extraterritorial organizations and bodies			
22. ไม่ทราบ	-	-	-	-	-	-	-						22. Unknown			

ตารางที่ 16 จำนวนลูกจ้างเอกชน จำแนกตามค่าจ้างเฉลี่ย ผลประโยชน์ที่ได้รับ อุตสาหกรรม เพศ และเขตการปกครอง ภาคตะวันออกเฉียงเหนือ (ต่อ)

TABLE 16 PRIVATE EMPLOYEE BY AVERAGE WAGE, FRINGE BENEFIT, INDUSTRY, SEX AND AREA, NORTHEASTERN REGION (Contd.)

อุตสาหกรรม Industry	ในเขตเทศบาลเมือง MUNICIPAL AREA										INDUSTRY
	จำนวนลูกจ้าง Private Employee					ลูกจ้างเอกชนที่ได้รับผลประโยชน์ Private Employee Receive Fringe Benefit					
	ค่าจ้างเฉลี่ย Average Wage	โบนัส Bonus	ค่าล่วงเวลา Overtime	เงินอื่นๆ Other Income	อาหาร Food	เครื่องแต่งกาย Clothes	ที่อยู่อาศัย Housing	อื่นๆ Others	TOTAL	MALE	
ยอดรวม	574.4	9,190.9	32.8	38.6	35.4	1.6	7.5	6.4			
ชาย	330.1	9,241.5	12.4	20.6	11.9	0.9	5.2	3.6			
1. เกษตรกรรม ปศุสัตว์ และการประมง	62.1	5,286.5	0.1	-	1.5	-	0.1	0.2			1. Agriculture, forestry and fishing
2. การทำเหมืองแร่ และหิน	0.3	12,594.2	-	0.1	-	-	-	-			2. Mining and quarrying
3. การผลิต	54.9	10,127.4	7.2	4.6	2.1	-	0.3	1.2			3. Manufacturing
4. ไฟฟ้า ก๊าซ ไอน้ำ และระบบปรับอากาศ	0.6	92,288.3	-	-	-	-	-	-			4. Electricity, gas, steam and air conditioning supply
5. การจัดหาสินค้า การจัดการ และการบำบัดน้ำเสีย ของเสีย และสิ่งปฏิกูล	0.3	2,000.0	-	-	-	-	-	-			5. Water supply; sewerage, waste management and remediation activities
6. การก่อสร้าง	67.5	7,379.4	1.6	1.3	2.3	-	-	1.7			6. Construction
7. การขนส่ง และพาหนะบก การซ่อมยานยนต์	79.3	10,745.0	2.6	6.5	1.1	0.9	2.0	0.5			7. Wholesale and retail trade; repair of motor vehicles and motorcycles
8. การขนส่ง และสถานที่อื่นที่	8.1	10,191.8	0.7	1.6	0.1	-	-	-			8. Transportation and storage
9. ที่พักแรมและบริการด้านอาหาร	12.1	9,530.1	-	1.6	4.0	-	0.5	-			9. Accommodation and food service activities
10. ข้อมูลข่าวสารและการสื่อสาร	1.8	21,816.6	-	-	-	-	-	-			10. Information and communication
11. กิจกรรมทางการเงินและการประกันภัย	9.4	17,999.4	-	2.7	-	-	0.1	-			11. Financial and insurance activities
12. กิจกรรมอสังหาริมทรัพย์	1.5	35,557.3	-	0.4	-	-	-	-			12. Real estate activities
13. กิจกรรมทางวิชาชีพ วิทยาศาสตร์ และเทคโนโลยี	4.2	15,117.0	0.1	0.4	0.0	-	0.3	-			13. Professional, scientific and technical activities
14. กิจกรรมการบริหารและการบริการสนับสนุน	5.2	9,888.0	-	0.1	-	-	1.6	-			14. Administrative and support service activities
15. การบริหารราชการ การป้องกันประเทศ การประกันสังคม	-	-	-	-	-	-	-	-			15. Public administration and defence; compulsory social security
16. การศึกษา	3.8	14,484.3	0.1	0.5	-	-	0.1	-			16. Education
17. กิจกรรมด้านสุขภาพและงานสังคมสงเคราะห์	-	-	-	-	-	-	-	-			17. Human health and social work activities
18. ศิลปะ ความบันเทิง และนันทนาการ	3.6	6,171.5	-	0.9	-	-	-	-			18. Arts, entertainment and recreation
19. กิจกรรมบริการอื่น ๆ	14.8	7,056.9	-	-	0.5	-	-	-			19. Other service activities
20. กิจกรรมการจ้างงานในครัวเรือนส่วนบุคคล การผลิตสินค้าและบริการที่ดำเนินการขึ้นเองเพื่อใช้ในครัวเรือน	0.9	5,702.5	-	-	0.2	-	-	-			20. Activities of households as employers; undifferentiated goods and services-producing activities of households for own use
21. กิจกรรมขององค์กรระหว่างประเทศ	-	-	-	-	-	-	-	-			21. Activities of extraterritorial organizations and bodies
22. ไม่ทราบ	-	-	-	-	-	-	-	-			22. Unknown

ตารางที่ 16 จำนวนลูกจ้างเอกชน จำแนกตามค่าจ้างเฉลี่ย ผลประโยชน์ที่ได้รับ อุตสาหกรรม เพศ และเขตการปกครอง ภาคตะวันออกเฉียงเหนือ (ต่อ)

TABLE 16 PRIVATE EMPLOYEE BY AVERAGE WAGE, FRINGE BENEFIT, INDUSTRY, SEX AND AREA, NORTHEASTERN REGION (Contd.)

อุตสาหกรรม Industry	จำนวนลูกจ้าง Total Private Employee	ลูกจ้างเอกชนที่ได้รับประโยชน์ Private Employee Receive Fringe Benefit										INDUSTRY
		ได้รับเป็นเงิน In Cash					ได้รับเป็นสิ่งของ In Kind					
		ค่าจ้างเฉลี่ย Average Wage	โบนัส Bonus	ค่าล่วงเวลา Overtime	เงินอื่นๆ Other Income	อาหาร Food	เครื่องแต่งกาย Clothes	ที่อยู่อาศัย Housing	อื่นๆ Others			
หญิง	643.4	7,658.8	22.6	51.4	24.4	43.0	1.4	1.2	8.6	FEMALE		
1. เกษตรกรรม การปศุสัตว์ และการประมง	170.1	5,017.7	-	0.6	-	6.5	-	-	1.0	1. Agriculture, forestry and fishing		
2. การทำเหมืองแร่ และเหมืองหิน	1.1	13,592.9	-	-	-	-	-	-	-	2. Mining and quarrying		
3. การผลิต	185.4	8,071.6	7.1	38.5	8.5	12.1	-	-	7.6	3. Manufacturing		
4. ไฟฟ้า ก๊าซ ไอน้ำและระบบปรับอากาศ	-	-	-	-	-	-	-	-	-	4. Electricity, gas, steam and air conditioning supply		
5. การจัดหาสินค้า การจัดการและการบำบัดน้ำเสียของเสีย และสิ่งปฏิกูล	-	-	-	-	-	-	-	-	-	5. Water supply, sewerage, waste management and remediation activities		
6. การก่อสร้าง	40.3	6,218.3	-	-	-	-	-	-	-	6. Construction		
7. การขนส่ง และการขายปลีก การซ่อมยานยนต์	125.2	9,695.7	11.0	5.3	9.5	5.3	1.4	0.7	-	7. Wholesale and retail trade; repair of motor vehicles and motorcycles		
8. การขนส่ง และสถานที่เก็บสินค้า	2.0	11,371.0	0.6	-	-	-	-	-	-	8. Transportation and storage		
9. ที่พักแรมและยิวักการด้านอาหาร	44.9	8,459.7	-	0.9	2.2	13.8	-	0.5	-	9. Accommodation and food service activities		
10. ข้อมูลข่าวสารและการสื่อสาร	4.9	9,089.9	-	-	-	0.7	-	-	-	10. Information and communication		
11. กิจกรรมทางการเงินและการประกันภัย	7.8	15,051.5	0.9	-	2.9	-	-	-	-	11. Financial and insurance activities		
12. กิจกรรมอสังหาริมทรัพย์	6.5	8,558.5	-	-	1.2	-	-	-	-	12. Real estate activities		
13. กิจกรรมทางวิชาชีพ วิทยาศาสตร์ และเทคนิค	1.3	9,379.4	-	-	-	-	-	-	-	13. Professional, scientific and technical activities		
14. กิจกรรมการบริหารและการบริการสนับสนุน	6.6	7,557.8	-	-	-	1.6	-	-	-	14. Administrative and support service activities		
15. การบริหารราชการ การป้องกันประเทศ การประกันสังคม	-	-	-	-	-	-	-	-	-	15. Public administration and defence; compulsory social security		
16. การศึกษา	13.6	11,494.1	-	-	-	0.3	-	-	-	16. Education		
17. กิจกรรมด้านสุขภาพและงานสังคมสงเคราะห์	8.8	10,372.7	-	5.5	-	1.3	-	-	-	17. Human health and social work activities		
18. ศิลปะ ความบันเทิง และนันทนาการ	2.4	7,145.9	-	-	-	-	-	-	-	18. Arts, entertainment and recreation		
19. กิจกรรมบริการด้านอื่น ๆ	16.7	7,046.0	3.0	0.5	-	0.6	-	-	-	19. Other service activities		
20. กิจกรรมการจ้างงานในครัวเรือนส่วนบุคคล การผลิตสินค้าและบริการที่ซื้อเพื่อใช้ในครัวเรือน	6.1	5,958.6	-	-	-	0.8	-	-	-	20. Activities of households as employers; undifferentiated goods and services-producing activities of households for own use		
21. กิจกรรมขององค์การระหว่างประเทศ	-	-	-	-	-	-	-	-	-	21. Activities of extraterritorial organizations and bodies		
22. ไม่ทราบ	-	-	-	-	-	-	-	-	-	22. Unknown		

ตารางที่ 17 จำนวนลูกจ้างรัฐบาล จำนวนตามค่าจ้างเฉลี่ย ผลประโยชน์ที่ได้รับ อุตสาหกรรม และเพศ ภาคตะวันออกเฉียงเหนือ

TABLE 17 GOVERNMENT EMPLOYEE BY AVERAGE WAGE, FRINGE BENEFIT, INDUSTRY AND SEX, NORTHEASTERN REGION

อุตสาหกรรม Industry	จำนวน ลูกจ้างรัฐบาล Total Government Employee	ลูกจ้างรัฐบาลที่ได้รับผลประโยชน์ต่างๆ Government Employee Receive Fringe Benefit										INDUSTRY	
		ได้รับเป็นเงิน in Cash					ได้รับเป็นสิ่งของ in Kind						
		โบนัส Bonus	ค่าล่วงเวลา Overtime	เงินอื่นๆ Other Income	อาหาร Food	เครื่องแต่งกาย Clothes	ที่อยู่อาศัย Housing	อื่นๆ Others					
ค่าจ้างเฉลี่ย Average Wage	18,557.0	1.2	11.7	106.8	1.0	2.6	27.9	1.0				MALE	
1. เกษตรกรรม การปศุสัตว์ และการประมง 2. การทำเหมืองแร่ และเหมืองหิน 3. การผลิต 4. ไฟฟ้า ก๊าซ ไอน้ำ และระบบปรับอากาศ 5. การจัดหา การจัดการ และการบำบัดน้ำเสีย ของเสีย และสิ่งปฏิกูล 6. การก่อสร้าง 7. การขายส่ง และการขายปลีก การซ่อมยานยนต์ 8. การขนส่ง และสถานที่เก็บสินค้า 9. ที่พักแรมและบริการด้านอาหาร 10. ข้อมูลข่าวสารและการสื่อสาร 11. กิจกรรมทางการเงินและการประกันภัย 12. กิจกรรมอสังหาริมทรัพย์ 13. กิจกรรมทางวิชาชีพ วิทยาศาสตร์ และเทคโนโลยี 14. กิจกรรมบริการสังคมและการบริการสนับสนุน 15. การบริหารราชการ การป้องกันประเทศ การประกันสังคม 16. การศึกษา 17. กิจกรรมด้านสุขภาพและการดูแลสุขภาพ 18. ศิลปะ ความบันเทิง และนันทนาการ 19. กิจกรรมบริการด้านอื่น ๆ 20. กิจกรรมจ้างงานในครัวเรือนส่วนบุคคล การผลิตสินค้าและบริการที่ขึ้นเองเพื่อใช้ในครัวเรือน 21. กิจกรรมขององค์กรระหว่างประเทศ 22. ไม่ทราบ	13,472.4	-	-	-	-	0.4	-	-	-	-	1.0	1. Agriculture, forestry and fishing 2. Mining and quarrying 3. Manufacturing 4. Electricity, gas, steam and air conditioning supply 5. Water supply; sewerage, waste management and remediation activities 6. Construction 7. Wholesale and retail trade; repair of motor vehicles and motorcycles 8. Transportation and storage 9. Accommodation and food service activities 10. Information and communication 11. Financial and insurance activities 12. Real estate activities 13. Professional, scientific and technical activities 14. Administrative and support service activities 15. Public administration and defence; compulsory social security 16. Education 17. Human health and social work activities 18. Arts, entertainment and recreation 19. Other service activities 20. Activities of households as employers, undifferentiated goods and services-producing activities of households for own use 21. Activities of extraterritorial organizations and bodies 22. Unknown	
ค่าจ้างเฉลี่ย Average Wage	18,557.0	1.2	11.7	106.8	1.0	2.6	27.9	1.0				FEMALE	
1. เกษตรกรรม การปศุสัตว์ และการประมง 2. การทำเหมืองแร่ และเหมืองหิน 3. การผลิต 4. ไฟฟ้า ก๊าซ ไอน้ำ และระบบปรับอากาศ 5. การจัดหา การจัดการ และการบำบัดน้ำเสีย ของเสีย และสิ่งปฏิกูล 6. การก่อสร้าง 7. การขายส่ง และการขายปลีก การซ่อมยานยนต์ 8. การขนส่ง และสถานที่เก็บสินค้า 9. ที่พักแรมและบริการด้านอาหาร 10. ข้อมูลข่าวสารและการสื่อสาร 11. กิจกรรมทางการเงินและการประกันภัย 12. กิจกรรมอสังหาริมทรัพย์ 13. กิจกรรมทางวิชาชีพ วิทยาศาสตร์ และเทคโนโลยี 14. กิจกรรมบริการสังคมและการบริการสนับสนุน 15. การบริหารราชการ การป้องกันประเทศ การประกันสังคม 16. การศึกษา 17. กิจกรรมด้านสุขภาพและการดูแลสุขภาพ 18. ศิลปะ ความบันเทิง และนันทนาการ 19. กิจกรรมบริการด้านอื่น ๆ 20. กิจกรรมจ้างงานในครัวเรือนส่วนบุคคล การผลิตสินค้าและบริการที่ขึ้นเองเพื่อใช้ในครัวเรือน 21. กิจกรรมขององค์กรระหว่างประเทศ 22. ไม่ทราบ	13,472.4	-	-	-	-	-	-	-	-	-	-	1.0	1. Agriculture, forestry and fishing 2. Mining and quarrying 3. Manufacturing 4. Electricity, gas, steam and air conditioning supply 5. Water supply; sewerage, waste management and remediation activities 6. Construction 7. Wholesale and retail trade; repair of motor vehicles and motorcycles 8. Transportation and storage 9. Accommodation and food service activities 10. Information and communication 11. Financial and insurance activities 12. Real estate activities 13. Professional, scientific and technical activities 14. Administrative and support service activities 15. Public administration and defence; compulsory social security 16. Education 17. Human health and social work activities 18. Arts, entertainment and recreation 19. Other service activities 20. Activities of households as employers, undifferentiated goods and services-producing activities of households for own use 21. Activities of extraterritorial organizations and bodies 22. Unknown
ค่าจ้างเฉลี่ย Average Wage	18,557.0	1.2	11.7	106.8	1.0	2.6	27.9	1.0				MALE	
1. เกษตรกรรม การปศุสัตว์ และการประมง 2. การทำเหมืองแร่ และเหมืองหิน 3. การผลิต 4. ไฟฟ้า ก๊าซ ไอน้ำ และระบบปรับอากาศ 5. การจัดหา การจัดการ และการบำบัดน้ำเสีย ของเสีย และสิ่งปฏิกูล 6. การก่อสร้าง 7. การขายส่ง และการขายปลีก การซ่อมยานยนต์ 8. การขนส่ง และสถานที่เก็บสินค้า 9. ที่พักแรมและบริการด้านอาหาร 10. ข้อมูลข่าวสารและการสื่อสาร 11. กิจกรรมทางการเงินและการประกันภัย 12. กิจกรรมอสังหาริมทรัพย์ 13. กิจกรรมทางวิชาชีพ วิทยาศาสตร์ และเทคโนโลยี 14. กิจกรรมบริการสังคมและการบริการสนับสนุน 15. การบริหารราชการ การป้องกันประเทศ การประกันสังคม 16. การศึกษา 17. กิจกรรมด้านสุขภาพและการดูแลสุขภาพ 18. ศิลปะ ความบันเทิง และนันทนาการ 19. กิจกรรมบริการด้านอื่น ๆ 20. กิจกรรมจ้างงานในครัวเรือนส่วนบุคคล การผลิตสินค้าและบริการที่ขึ้นเองเพื่อใช้ในครัวเรือน 21. กิจกรรมขององค์กรระหว่างประเทศ 22. ไม่ทราบ	13,472.4	-	-	-	-	-	-	-	-	-	-	1.0	1. Agriculture, forestry and fishing 2. Mining and quarrying 3. Manufacturing 4. Electricity, gas, steam and air conditioning supply 5. Water supply; sewerage, waste management and remediation activities 6. Construction 7. Wholesale and retail trade; repair of motor vehicles and motorcycles 8. Transportation and storage 9. Accommodation and food service activities 10. Information and communication 11. Financial and insurance activities 12. Real estate activities 13. Professional, scientific and technical activities 14. Administrative and support service activities 15. Public administration and defence; compulsory social security 16. Education 17. Human health and social work activities 18. Arts, entertainment and recreation 19. Other service activities 20. Activities of households as employers, undifferentiated goods and services-producing activities of households for own use 21. Activities of extraterritorial organizations and bodies 22. Unknown
ค่าจ้างเฉลี่ย Average Wage	18,557.0	1.2	11.7	106.8	1.0	2.6	27.9	1.0				FEMALE	
1. เกษตรกรรม การปศุสัตว์ และการประมง 2. การทำเหมืองแร่ และเหมืองหิน 3. การผลิต 4. ไฟฟ้า ก๊าซ ไอน้ำ และระบบปรับอากาศ 5. การจัดหา การจัดการ และการบำบัดน้ำเสีย ของเสีย และสิ่งปฏิกูล 6. การก่อสร้าง 7. การขายส่ง และการขายปลีก การซ่อมยานยนต์ 8. การขนส่ง และสถานที่เก็บสินค้า 9. ที่พักแรมและบริการด้านอาหาร 10. ข้อมูลข่าวสารและการสื่อสาร 11. กิจกรรมทางการเงินและการประกันภัย 12. กิจกรรมอสังหาริมทรัพย์ 13. กิจกรรมทางวิชาชีพ วิทยาศาสตร์ และเทคโนโลยี 14. กิจกรรมบริการสังคมและการบริการสนับสนุน 15. การบริหารราชการ การป้องกันประเทศ การประกันสังคม 16. การศึกษา 17. กิจกรรมด้านสุขภาพและการดูแลสุขภาพ 18. ศิลปะ ความบันเทิง และนันทนาการ 19. กิจกรรมบริการด้านอื่น ๆ 20. กิจกรรมจ้างงานในครัวเรือนส่วนบุคคล การผลิตสินค้าและบริการที่ขึ้นเองเพื่อใช้ในครัวเรือน 21. กิจกรรมขององค์กรระหว่างประเทศ 22. ไม่ทราบ	13,472.4	-	-	-	-	-	-	-	-	-	-	1.0	1. Agriculture, forestry and fishing 2. Mining and quarrying 3. Manufacturing 4. Electricity, gas, steam and air conditioning supply 5. Water supply; sewerage, waste management and remediation activities 6. Construction 7. Wholesale and retail trade; repair of motor vehicles and motorcycles 8. Transportation and storage 9. Accommodation and food service activities 10. Information and communication 11. Financial and insurance activities 12. Real estate activities 13. Professional, scientific and technical activities 14. Administrative and support service activities 15. Public administration and defence; compulsory social security 16. Education 17. Human health and social work activities 18. Arts, entertainment and recreation 19. Other service activities 20. Activities of households as employers, undifferentiated goods and services-producing activities of households for own use 21. Activities of extraterritorial organizations and bodies 22. Unknown

ตารางที่ 17 จำนวนลูกจ้างรัฐบาล จำนวนตามค่าจ้างเฉลี่ย ผลประโยชน์อื่นที่ได้รับ อุตสาหกรรม เพศ และเขตการปกครอง ภาคตะวันออกเฉียงเหนือ (ต่อ)
 TABLE 17 GOVERNMENT EMPLOYEE BY AVERAGE WAGE, FRINGE BENEFIT, INDUSTRY, SEX AND AREA, NORTHEASTERN REGION (Contd.)

อุตสาหกรรม Industry	จำนวน ลูกจ้างรัฐบาล Government Employee	ลูกจ้างรัฐบาลที่ได้รับผลประโยชน์ Government Employee Receive Fringe Benefit										INDUSTRY	
		ได้รับเป็นเงิน In Cash					ได้รับเป็นสิ่งของ In Kind						
		ค่าจ้างเฉลี่ย Average Wage	โบนัส Bonus	ค่าล่วงเวลา Overtime	เงินอื่นๆ Other Income	อาหาร Food	เครื่องแต่งกาย Clothes	ที่อยู่อาศัย Housing	อื่นๆ Others	TOTAL	MALE		
ยอดรวม	387.4	21,921.3	1.9	26.3	119.1	1.1	0.7	39.7	1.7				
ชาย	205.8	21,794.2	0.6	7.3	65.1	0.3	0.6	22.9	0.7				
1. เกษตรกรรม ปลูกไม้ และการประมง	0.1	14,250.0	-	-	-	-	-	-	-	-	-	-	1. Agriculture, forestry and fishing
2. การทำเหมืองแร่ และเหมืองหิน	-	-	-	-	-	-	-	-	-	-	-	-	2. Mining and quarrying
3. การผลิต	0.4	27,841.1	-	-	0.3	-	-	-	-	-	-	-	3. Manufacturing
4. ไฟฟ้า ก๊าซ ไอน้ำและระบบปรับอากาศ	8.1	19,177.5	-	0.2	0.8	-	-	-	-	-	-	-	4. Electricity, gas, steam and air conditioning supply
5. การจัดหา น้ำ การจัดการและการบำบัดน้ำเสีย ของเสีย และสิ่งปฏิกูล	4.2	20,594.3	-	0.2	0.6	-	-	0.5	0.1	-	-	-	5. Water supply; sewerage, waste management and remediation activities
6. การก่อสร้าง	0.2	8,128.8	-	0.1	-	-	-	-	-	-	-	-	6. Construction
7. การขนส่ง และอากาศยานเล็ก การซ่อมยานยนต์	0.1	7,200.0	-	-	-	-	-	-	-	-	-	-	7. Wholesale and retail trade; repair of motor vehicles and motorcycles
8. การขนส่ง และสถานที่เก็บสินค้า	4.0	25,200.7	0.3	0.2	-	-	-	0.8	-	-	-	-	8. Transportation and storage
9. ที่พักแรมและอาหารด้านอาหาร	-	-	-	-	-	-	-	-	-	-	-	-	9. Accommodation and food service activities
10. ข้อมูลข่าวสารและการสื่อสาร	0.6	38,983.0	-	-	-	-	-	-	-	-	-	-	10. Information and communication
11. กิจกรรมทางการเงินและการประกันภัย	2.9	34,595.1	0.1	0.1	0.5	-	0.1	0.1	-	-	-	-	11. Financial and insurance activities
12. กิจกรรมอสังหาริมทรัพย์	-	-	-	-	-	-	-	-	-	-	-	-	12. Real estate activities
13. กิจกรรมทางวิชาชีพ วิทยาศาสตร์ และเทคนิค	1.2	23,587.1	-	-	-	-	-	0.3	-	-	-	-	13. Professional, scientific and technical activities
14. กิจกรรมการบริหารและการบริการสนับสนุน	-	-	-	-	-	-	-	-	-	-	-	-	14. Administrative and support service activities
15. การบริหารราชการ การป้องกันประเทศ การประกันสังคม	118.2	18,931.6	0.2	0.9	38.4	0.3	0.5	18.3	0.5	-	-	-	15. Public administration and defence; compulsory social security
16. การศึกษา	48.6	30,157.4	-	0.8	22.2	-	-	0.9	0.2	-	-	-	16. Education
17. กิจกรรมค้าปลีกและงานสังคมสงเคราะห์	16.9	15,995.4	-	4.8	2.3	-	-	2.1	-	-	-	-	17. Human health and social work activities
18. ศิลปะ ความบันเทิง และนันทนาการ	0.6	13,062.1	-	-	-	-	-	-	-	-	-	-	18. Arts, entertainment and recreation
19. กิจกรรมบริการด้านอื่น ๆ	-	-	-	-	-	-	-	-	-	-	-	-	19. Other service activities
20. กิจกรรมการจ้างงานในครัวเรือนส่วนบุคคล การผลิตสินค้าและบริการที่ขึ้นเองเพื่อใช้บริโภคหรือ การบริการของกิจการระหว่างประเทศ	-	-	-	-	-	-	-	-	-	-	-	-	20. Activities of households as employers; undifferentiated goods and services-producing activities of households for own use
21. กิจกรรมของกิจการระหว่างประเทศ	-	-	-	-	-	-	-	-	-	-	-	-	21. Activities of extraterritorial organizations and bodies
22. ไม่ทราบ	-	-	-	-	-	-	-	-	-	-	-	-	22. Unknown

ตารางที่ 17 จำนวนลูกจ้างรัฐบาล จำนวนตามค่าจ้างเฉลี่ย ผลประโยชน์อื่นที่ได้รับ อุตสาหกรรม เพศ และเขตการปกครอง ภาคตะวันออกเฉียงเหนือ (ต่อ)
TABLE 17 GOVERNMENT EMPLOYEE BY AVERAGE WAGE, FRINGE BENEFIT, INDUSTRY, SEX AND AREA, NORTHEASTERN REGION (Contd.)

อุตสาหกรรม Industry	จำนวน ลูกจ้างรัฐบาล Total Government Employee	ได้รับเป็นเงิน in Cash					ได้รับเป็นสิ่งของ In Kind					INDUSTRY
		ค่าจ้างเฉลี่ย Average Wage	โบนัส Bonus	ค่าล่วงเวลา Overtime	เงินอื่นๆ Other Income	อาหาร Food	เครื่องแต่งกาย Clothes	ที่อยู่อาศัย Housing	อื่นๆ Others			
										ค่าจ้างเฉลี่ย Average Wage	โบนัส Bonus	
ยอดรวม	545.9	17,014.3	1.6	14.7	94.1	4.0	2.0	6.7	0.3			TOTAL
ชาย	279.0	16,168.6	0.6	4.5	41.7	0.7	2.0	4.9	0.3			MALE
1. เกษตรกรรม ปลูกไม้ และการประมง	1.5	13,420.5	-	-	-	-	-	0.4	-			1. Agriculture, forestry and fishing
2. การทำเหมืองแร่ และเหมืองหิน	-	-	-	-	-	-	-	-	-			2. Mining and quarrying
3. การผลิต	1.6	8,008.0	-	-	-	-	-	-	-			3. Manufacturing
4. ไฟฟ้า ก๊าซ ไอน้ำ และระบบปรับอากาศ	11.7	13,358.4	-	0.3	-	-	2.0	-	-			4. Electricity, gas, steam and air conditioning supply
5. การจัดหา น้ำ การจัดการและการบำบัดน้ำเสีย ของเสีย และสิ่งปฏิกูล	1.7	8,527.6	-	-	-	-	-	-	-			5. Water supply; sewerage, waste management and remediation activities
6. การก่อสร้าง	0.9	9,600.0	-	-	-	-	-	-	-			6. Construction
7. การขนส่ง และทางบก เรือ เครื่องบิน รถยนต์	-	-	-	-	-	-	-	-	-			7. Wholesale and retail trade; repair of motor vehicles and motorcycles
8. การขนส่ง และยานที่เดินได้	5.9	21,730.5	-	-	0.2	-	-	-	-			8. Transportation and storage
9. ที่พักแรมและบริการด้านอาหาร	-	-	-	-	-	-	-	-	-			9. Accommodation and food service activities
10. ข้อมูลข่าวสารและการสื่อสาร	0.7	16,832.0	-	-	0.2	-	-	-	-			10. Information and communication
11. กิจกรรมทางการเงินและการประกันภัย	3.3	30,223.0	-	-	-	-	-	-	-			11. Financial and insurance activities
12. กิจกรรมอสังหาริมทรัพย์	-	-	-	-	-	-	-	-	-			12. Real estate activities
13. กิจกรรมทางวิชาชีพ วิทยาศาสตร์ และเทคนิค	0.8	12,350.0	-	-	-	-	-	-	-			13. Professional, scientific and technical activities
14. กิจกรรมการบริหารและการบริการสนับสนุน	-	-	-	-	-	-	-	-	-			14. Administrative and support service activities
15. การบริหารราชการ การป้องกันประเทศ การประกันสังคม	173.7	12,002.5	0.5	-	17.1	0.7	-	4.4	0.3			15. Public administration and defence; compulsory social security
16. การศึกษา	58.9	28,410.3	0.2	0.5	23.6	-	-	0.1	-			16. Education
17. กิจกรรมด้านสุขภาพและงานสังคมสงเคราะห์	17.6	15,392.4	-	3.7	0.6	-	-	-	-			17. Human health and social work activities
18. ศิลปะ ความบันเทิง และนันทนาการ	0.8	29,288.2	-	-	-	-	-	-	-			18. Arts, entertainment and recreation
19. กิจกรรมบริการด้านอื่น ๆ	-	-	-	-	-	-	-	-	-			19. Other service activities
20. กิจกรรมการจ้างงานในครัวเรือนส่วนบุคคล การผลิตสินค้าและบริการที่ขึ้นเองเพื่อใช้ในครัวเรือน	-	-	-	-	-	-	-	-	-			20. Activities of households as employers; undifferentiated goods and services-producing activities of households for own use
21. กิจกรรมขององค์การระหว่างประเทศ	-	-	-	-	-	-	-	-	-			21. Activities of extraterritorial organizations and bodies
22. ไม่ทราบ	-	-	-	-	-	-	-	-	-			22. Unknown

ตารางที่ 17 จำนวนลูกจ้างรัฐบาล จำนวนตามค่าจ้างเฉลี่ย ผลประโยชน์ที่ได้รับ อุตสาหกรรม เพศ และเขตการปกครอง ภาคตะวันออกเฉียงเหนือ (ต่อ)

TABLE 17 GOVERNMENT EMPLOYEE BY AVERAGE WAGE, FRINGE BENEFIT, INDUSTRY, SEX AND AREA, NORTHEASTERN REGION (Contd.)

อุตสาหกรรม Industry	จำนวน ลูกจ้างรัฐบาล Total Government Employee	ค่าจ้างเฉลี่ย Average Wage	ได้รับเป็นเงิน in Cash				ได้รับเป็นสิ่งของ In Kind				INDUSTRY		
			โบนัส Bonus		ค่าล่วงเวลา Overtime		เงินอื่นๆ Other Income		อาหาร Food			ได้รับเป็นสิ่งของ In Kind	
			โบนัส Bonus	ค่าล่วงเวลา Overtime	เงินอื่นๆ Other Income	อาหาร Food	เสื้อผ้า Clothes	ที่อยู่อาศัย Housing	อื่นๆ Others				
หญิง	266.9	17,898.2	1.0	10.3	52.4	3.3	-	1.8	-	-	-	FEMALE	
1. เกษตรกรรม การป่าไม้ และการประมง	-	-	-	-	-	-	-	-	-	-	-	1. Agriculture, forestry and fishing	
2. การทำเหมืองแร่ และเหมืองหิน	-	-	-	-	-	-	-	-	-	-	-	2. Mining and quarrying	
3. การผลิต	-	-	-	-	-	-	-	-	-	-	-	3. Manufacturing	
4. ไฟฟ้า ก๊าซ ไอน้ำ และระบบปรับอากาศ	0.7	7,200.0	-	-	-	-	-	-	-	-	-	4. Electricity, gas, steam and air conditioning supply	
5. การจัดหา น้ำ การจัดการและการบำบัดน้ำเสีย ของเสีย และสิ่งมีค่า	2.7	6,000.0	-	-	-	-	-	-	-	-	-	5. Water supply; sewerage, waste management and remediation activities	
6. การก่อสร้าง	-	-	-	-	-	-	-	-	-	-	-	6. Construction	
7. การขนส่ง และการขายปลีก การซ่อมยานยนต์	1.1	7,500.0	-	-	-	-	-	-	-	-	-	7. Wholesale and retail trade; repair of motor vehicles and motorcycles	
8. การขนส่ง และสถานที่เก็บสินค้า	1.3	11,582.7	-	-	-	-	-	-	-	-	-	8. Transportation and storage	
9. ที่พักแรมและอสังหาริมทรัพย์	-	-	-	-	-	-	-	-	-	-	-	9. Accommodation and food service activities	
10. ข้อมูลข่าวสารและการสื่อสาร	-	-	-	-	-	-	-	-	-	-	-	10. Information and communication	
11. กิจกรรมทางการเงินและการประกันภัย	6.4	22,659.4	-	-	-	-	-	-	-	-	-	11. Financial and insurance activities	
12. กิจกรรมส่งเสริมสุขภาพ	-	-	-	-	-	-	-	-	-	-	-	12. Real estate activities	
13. กิจกรรมทางวิชาชีพ วิทยาศาสตร์ และเทคนิค	2.6	17,961.6	-	-	-	-	-	0.5	-	-	-	13. Professional, scientific and technical activities	
14. กิจกรรมการบริหารและการบริการสนับสนุน	0.2	13,285.0	-	-	-	-	-	-	-	-	-	14. Administrative and support service activities	
15. การบริหารราชการ การป้องกันประเทศ การประกันสังคม	96.7	13,164.4	0.4	1.8	5.7	-	-	0.9	-	-	-	15. Public administration and defence; compulsory social security	
16. การศึกษา	105.3	24,069.4	0.6	1.2	40.3	3.3	-	0.4	-	-	-	16. Education	
17. กิจกรรมด้านสุขภาพและงานสังคมสงเคราะห์	48.0	14,662.8	-	7.3	6.4	-	-	-	-	-	-	17. Human health and social work activities	
18. ศิลปะ ความบันเทิง และนันทนาการ	2.0	13,755.3	-	-	-	-	-	-	-	-	-	18. Arts, entertainment and recreation	
19. กิจกรรมบริการด้านอื่น ๆ	-	-	-	-	-	-	-	-	-	-	-	19. Other service activities	
20. กิจกรรมการจ้างงานในครัวเรือนส่วนบุคคล การเสิร์ฟและบริการที่ร้านอาหารเพื่อใช้ในวันเรือน	-	-	-	-	-	-	-	-	-	-	-	20. Activities of households as employers; undifferentiated goods and services-producing activities of households for own use	
21. กิจกรรมของกิจการระหว่างประเทศ	-	-	-	-	-	-	-	-	-	-	-	21. Activities of extraterritorial organizations and bodies	
22. ไม่ทราบ	-	-	-	-	-	-	-	-	-	-	-	22. Unknown	

ตารางที่ 18 จำนวนลูกจ้างจำแนกตามอาชีพ ระดับของรายได้ ภาคตะวันออกเฉียงเหนือ

TABLE 18 EMPLOYEE BY OCCUPATION, INCOME CLASS, NORTHEASTERN REGION

ไตรมาสที่ 1/2561 : Quarter 1/2018

หน่วยนับพัน : in Thousands

ระดับของรายได้	อาชีพ Occupation											รวม	Income Class
	ผู้จัดการ Legislators & Managers	ผู้ประกอบวิชาชีพ ด้านต่างๆ Professional	เจ้าหน้าที่เทคนิค และช่างเทคนิค Technicians	เสมียน Clerks	พนักงานบริการ ผู้จำหน่ายสินค้า Service Workers	ด้านการเกษตร ป่าไม้และประมง Agricultural & Fishery	ช่างฝีมือและผู้ปฏิบัติงาน งานที่เกี่ยวข้อง Craft & associat	ผู้ควบคุมเครื่องจักร งานด้านการประกอบ Plant & Machine controlors	ผู้ประกอบอาชีพ งานพื้นฐาน Elementary occupations	คนงานซึ่งมี รายได้ต่ำกว่า ในภาคอื่น Not classifiable	TOTAL		
ทั้งหมด	174.2	370.8	161.7	196.8	426.3	83.7	405.2	309.1	898.0	-	-	-	TOTAL
ต่ำกว่า 1,501 บาท	-	2.3	-	-	0.4	1.4	4.8	0.2	10.8	-	-	-	Less than 1,501 Baht
1,501 - 2,500 บาท	-	-	0.3	-	3.5	3.7	9.8	3.7	35.1	-	-	-	1,501 - 2,500 Baht
2,501 - 3,500 บาท	-	0.3	0.3	-	2.3	9.6	17.2	11.0	78.2	-	-	-	2,501 - 3,500 Baht
3,501 - 4,500 บาท	0.1	0.2	0.2	0.2	7.0	7.9	18.8	14.6	120.1	-	-	-	3,501 - 4,500 Baht
4,501 - 5,500 บาท	60.2	4.7	0.3	-	16.5	10.2	17.8	11.9	98.2	-	-	-	4,501 - 5,500 Baht
5,501 - 6,500 บาท	0.1	5.7	2.9	4.8	30.3	19.6	47.9	23.0	173.1	-	-	-	5,501 - 6,500 Baht
6,501 - 7,500 บาท	19.9	5.9	7.8	7.6	41.8	8.8	56.6	17.5	134.6	-	-	-	6,501 - 7,500 Baht
7,501 - 10,000 บาท	44.6	27.2	30.0	63.6	206.2	16.4	153.8	162.2	225.6	-	-	-	7,501 - 10,000 Baht
10,001 - 15,000 บาท	9.0	55.9	47.4	77.9	69.6	6.0	65.4	54.4	20.6	-	-	-	10,001 - 15,000 Baht
15,001 - 20,000 บาท	5.2	49.0	31.7	20.9	14.9	0.1	7.8	7.5	1.1	-	-	-	15,001 - 20,000 Baht
20,001 - 30,000 บาท	8.7	84.9	27.6	14.4	25.2	-	2.8	2.0	0.6	-	-	-	20,001 - 30,000 Baht
มากกว่า 30,000 บาท	26.4	133.1	13.3	6.7	7.8	-	2.1	0.7	-	-	-	-	More than 30,000 Baht
ไม่ทราบ	0.1	1.5	-	0.7	0.9	-	0.2	0.5	0.1	-	-	-	Unknown

ตารางที่ 18 จำนวนลูกจ้าง จำนวนตามอาชีพ ระดับของรายได้ และเพศ ภาคตะวันออกเฉียงเหนือ
TABLE 18 EMPLOYEE BY OCCUPATION, INCOME CLASS AND SEX, NORTHEASTERN REGION

ไตรมาสที่ 1/2561 : Quarter 1/2018

หน่วยนับพัน : In Thousands

ระดับของรายได้	อาชีพ										รวม	คนงานซึ่ง ได้งานทำ ไม่ทราบ	INCOME CLASS
	ผู้ประกอบอาชีพ ด้านต่าง ๆ	ผู้จัดการ ผู้บริหาร & Managers	ผู้ประกอบอาชีพ ด้านต่าง ๆ	เจ้าหน้าที่เทคนิค และช่างประกอบ วิชาชีพ	เสมียน	พนักงานบริการ ผู้จำหน่ายสินค้า	ช่างฝีมือและผู้ปฏิบัติ งานที่เชี่ยวชาญ	ช่างฝีมือและผู้ปฏิบัติ งานที่เชี่ยวชาญ	ผู้ควบคุมเครื่องจักร งานด้านเครื่องจักร	ผู้ประกอบอาชีพ งานพื้นฐาน			
	Professional	Legislators & Managers	Professional	Technicians	Clerks	Service Workers	Agricultural & Fishery	Craft & associat	Plant & Machine controls	Elementary occupations	Not classifiable		
ชาย	1,688.2	128.4	129.5	74.3	58.8	175.8	53.0	327.7	203.8	536.9	-	MALE	
ต่ำกว่า 1,501 บาท	7.9	-	-	-	-	-	1.3	0.9	-	5.7	-	Less than 1,501 Baht	
1,501 - 2,500 บาท	24.2	-	-	-	-	1.0	1.4	1.4	3.1	17.3	-	1,501 - 2,500 Baht	
2,501 - 3,500 บาท	64.9	-	-	0.2	-	0.4	6.0	7.8	7.3	43.2	-	2,501 - 3,500 Baht	
3,501 - 4,500 บาท	102.7	-	0.2	0.2	-	1.9	6.1	15.0	8.2	71.2	-	3,501 - 4,500 Baht	
4,501 - 5,500 บาท	134.1	41.3	2.8	0.0	-	5.9	6.9	13.9	5.6	57.7	-	4,501 - 5,500 Baht	
5,501 - 6,500 บาท	190.3	-	2.8	0.1	2.4	7.7	12.0	42.7	17.2	105.4	-	5,501 - 6,500 Baht	
6,501 - 7,500 บาท	182.0	14.0	1.1	2.0	2.6	14.9	5.1	48.2	10.6	83.5	-	6,501 - 7,500 Baht	
7,501 - 10,000 บาท	516.6	40.4	5.1	11.5	15.3	72.5	10.3	125.8	100.9	135.0	-	7,501 - 10,000 Baht	
10,001 - 15,000 บาท	225.9	7.3	23.1	23.2	19.3	30.6	3.9	60.0	42.0	16.6	-	10,001 - 15,000 Baht	
15,001 - 20,000 บาท	58.6	3.1	15.7	8.5	7.8	9.5	0.1	7.1	5.8	0.9	-	15,001 - 20,000 Baht	
20,001 - 30,000 บาท	81.5	5.5	22.6	19.2	6.3	22.8	-	2.8	1.9	0.3	-	20,001 - 30,000 Baht	
มากกว่า 30,000 บาท	96.7	16.8	55.5	9.4	4.5	7.7	-	2.1	0.7	-	-	More than 30,000 Baht	
ไม่ทราบ	2.7	0.1	0.5	-	0.6	0.8	-	0.1	0.5	0.1	-	Unknown	
หญิง	1,337.6	45.8	241.3	87.4	138.0	250.6	30.7	77.4	105.3	361.1	-	FEMALE	
ต่ำกว่า 1,501 บาท	12.0	-	2.3	-	-	0.4	0.2	3.9	0.2	5.1	-	Less than 1,501 Baht	
1,501 - 2,500 บาท	32.0	-	-	0.3	-	2.4	2.3	8.4	0.7	17.8	-	1,501 - 2,500 Baht	
2,501 - 3,500 บาท	54.0	-	0.3	0.2	-	1.9	3.6	9.4	3.6	35.0	-	2,501 - 3,500 Baht	
3,501 - 4,500 บาท	66.4	0.1	-	-	0.2	5.1	1.9	3.8	6.4	48.9	-	3,501 - 4,500 Baht	
4,501 - 5,500 บาท	85.6	18.9	1.9	0.2	-	10.6	3.3	3.9	6.3	40.6	-	4,501 - 5,500 Baht	
5,501 - 6,500 บาท	117.2	0.1	3.0	2.8	2.5	22.6	7.6	5.2	5.8	67.7	-	5,501 - 6,500 Baht	
6,501 - 7,500 บาท	118.4	5.9	4.8	5.7	5.0	26.9	3.7	8.4	6.9	51.1	-	6,501 - 7,500 Baht	
7,501 - 10,000 บาท	412.7	4.2	22.1	18.5	48.3	133.7	6.0	28.0	61.3	90.6	-	7,501 - 10,000 Baht	
10,001 - 15,000 บาท	180.3	1.7	32.9	24.2	58.6	39.0	2.2	5.5	12.4	4.0	-	10,001 - 15,000 Baht	
15,001 - 20,000 บาท	79.5	2.0	33.2	23.2	13.1	5.4	-	0.7	1.6	0.2	-	15,001 - 20,000 Baht	
20,001 - 30,000 บาท	84.8	3.2	62.3	8.4	8.1	2.4	-	-	0.1	0.3	-	20,001 - 30,000 Baht	
มากกว่า 30,000 บาท	93.4	9.7	77.6	3.9	2.2	0.1	-	-	-	-	-	More than 30,000 Baht	
ไม่ทราบ	1.4	-	1.0	-	0.1	0.1	-	0.1	-	-	-	Unknown	

ตารางที่ 18 จำนวนจ้างงานตามอาชีพ ระดับของรายได้ เพศ และเขตภาคกลาง ภาคตะวันออกเฉียงเหนือ (ต่อ)

TABLE 18 EMPLOYEE BY OCCUPATION, INCOME CLASS, SEX AND AREA, NORTHEASTERN REGION (Contd.)

หน่วยนับพัน : In Thousands

ระดับของรายได้	อาชีพ Occupation											รวม		TOTAL	INCOME CLASS
	ผู้ประกอบอาชีพ ส่วนตัวต่าง Professional	ผู้บังคับบัญชา Legislators & Managers	ผู้ประกอบอาชีพ ด้านต่าง sonal	เจ้าพนักงาน และผู้ประกอบ วิชาชีพ Technicians	เสมียน Clerks	พนักงานบริการ ผู้จำหน่ายสินค้า Service Workers	ผู้ขาย Agricultural & Fishery	ช่างฝีมือและผู้ปฏิบัติ งานที่เกี่ยวกับ Craft & associat	ผู้ควบคุมเครื่องจักร งานด้านเครื่องจักร Plant & Machine controls	ผู้ประกอบอาชีพ งานพื้นฐาน Elementary occupations	พนักงานซึ่ง ไม่จำแนกให้ เป็นระดับ Not classifiable				
965.2	47.5	47.5	163.8	71.9	81.6	176.2	19.9	112.1	78.0	212.2	-	-	112.2	-	MALE
536.4	33.0	33.0	62.0	38.1	26.9	86.3	12.5	94.6	54.5	128.5	-	-	128.5	-	Less than 1,501 Baht
1.4	-	-	-	-	-	-	0.1	-	-	1.4	-	-	1.4	-	1,501 - 2,500 Baht
6.1	-	-	-	-	-	-	0.3	0.3	-	5.5	-	-	5.5	-	2,501 - 3,500 Baht
14.8	-	-	-	-	-	0.4	0.5	1.7	1.0	11.2	-	-	11.2	-	3,501 - 4,500 Baht
21.7	-	-	0.2	-	-	0.9	3.1	2.5	1.2	13.7	-	-	13.7	-	4,501 - 5,500 Baht
26.3	6.9	6.9	0.4	0.0	-	2.6	1.1	3.6	2.3	9.4	-	-	9.4	-	5,501 - 6,500 Baht
48.5	-	-	0.1	0.1	0.5	3.7	2.1	12.2	2.5	27.2	-	-	27.2	-	6,501 - 7,500 Baht
37.5	0.5	0.5	0.0	0.5	0.5	5.3	1.3	11.9	2.4	15.0	-	-	15.0	-	7,501 - 10,000 Baht
165.8	7.9	7.9	2.4	5.1	5.4	36.7	3.4	35.6	28.8	40.4	-	-	40.4	-	10,001 - 15,000 Baht
81.9	1.4	1.4	10.3	9.0	9.5	16.2	0.5	19.2	12.1	3.8	-	-	3.8	-	15,001 - 20,000 Baht
30.8	3.0	3.0	7.3	5.0	3.8	4.6	0.1	3.8	2.6	0.5	-	-	0.5	-	20,001 - 30,000 Baht
47.1	2.5	2.5	13.3	11.1	4.4	12.6	-	2.1	0.9	0.3	-	-	0.3	-	More than 30,000 Baht
54.1	10.8	10.8	27.9	7.2	2.8	3.3	-	1.5	0.7	-	-	-	-	-	Unknown
0.5	0.1	0.1	-	-	0.1	0.2	-	0.1	-	0.1	-	-	0.1	-	FEMALE
426.7	14.5	14.5	101.8	33.8	54.7	89.9	7.4	17.4	23.5	83.8	-	-	83.8	-	Less than 1,501 Baht
1.7	-	-	-	-	-	0.4	0.2	0.1	-	1.1	-	-	1.1	-	1,501 - 2,500 Baht
6.8	-	-	-	0.3	-	0.1	0.3	1.2	0.1	4.8	-	-	4.8	-	2,501 - 3,500 Baht
8.4	-	-	0.3	-	-	0.8	0.5	0.8	0.4	5.6	-	-	5.6	-	3,501 - 4,500 Baht
12.5	0.1	0.1	-	-	0.2	1.4	0.6	0.2	1.1	8.9	-	-	8.9	-	4,501 - 5,500 Baht
23.2	4.8	4.8	0.6	0.2	3.3	3.3	0.9	2.3	0.7	10.4	-	-	10.4	-	5,501 - 6,500 Baht
30.4	0.1	0.1	1.0	0.7	0.7	6.1	1.0	2.5	0.7	17.6	-	-	17.6	-	6,501 - 7,500 Baht
29.0	-	-	0.8	2.3	2.1	8.9	1.0	1.1	1.8	11.0	-	-	11.0	-	7,501 - 10,000 Baht
117.9	1.9	1.9	3.3	5.6	14.2	46.4	2.3	6.1	14.8	23.2	-	-	23.2	-	10,001 - 15,000 Baht
74.8	0.9	0.9	14.1	10.3	24.8	17.1	0.6	3.0	3.2	0.6	-	-	0.6	-	15,001 - 20,000 Baht
32.7	0.5	0.5	14.4	5.5	7.0	4.5	-	-	0.6	0.2	-	-	0.2	-	20,001 - 30,000 Baht
40.6	2.2	2.2	27.7	5.8	3.6	1.0	-	-	0.1	0.3	-	-	0.3	-	More than 30,000 Baht
48.0	3.9	3.9	39.0	3.0	2.0	0.1	-	-	-	-	-	-	-	-	Unknown
0.9	-	-	0.5	-	0.1	0.1	-	0.1	-	-	-	-	-	-	

ตารางที่ 19 จำนวนผู้จ้าง ขึ้นมาตามอุตสาหกรรม ระดับของรายได้ ภาคตะวันออกเฉียงเหนือ

TABLE 19 EMPLOYEE BY INDUSTRY, INCOME CLASS, NORTHEASTERN REGION

หน่วยนับ: ใน Thousands

ระดับของรายได้	อุตสาหกรรม Industry													TOTAL	INCOME CLASS
	รวม	เกษตรกรรม การปลูก Agriculture	เหมืองแร่ และหิน Mining	การทอ สิ่งทอ Textile	การผลิต Manufac- turing	ไฟฟ้า ก๊าซ ไอน้ำระบบ ปรับอากาศ Electricity	การส่งน้ำ บำบัดน้ำเสีย Water supply sewerage, waste	ก่อสร้าง Construction	การขนส่ง การขนส่ง Transport, storage	การขนส่ง และ สถานที่เก็บ Transportation and storage	ที่พักและ บริการอาหาร Accommodation and food service	ข้อมูลข่าวสาร และการสื่อสาร Information communication	บริการทางการเงิน Financial intermediation		
ยอดรวม	3,025.7	525.5	9.1	455.0	26.6	9.9	353.1	401.7	46.4	85.8	9.6	44.4	44.4	TOTAL	
ต่ำกว่า 1,501 บาท	19.9	10.7	-	4.5	-	-	1.7	0.2	-	-	-	-	-	Less than 1,501 Baht	
1,501 - 2,500 บาท	56.2	31.8	-	9.6	-	0.7	4.9	2.6	1.4	0.1	-	-	-	1,501 - 2,500 Baht	
2,501 - 3,500 บาท	118.9	75.5	-	20.6	-	-	12.9	1.0	1.1	1.2	-	-	0.1	2,501 - 3,500 Baht	
3,501 - 4,500 บาท	169.1	90.3	-	14.4	0.1	0.1	33.0	7.2	1.9	2.3	0.2	-	-	3,501 - 4,500 Baht	
4,501 - 5,500 บาท	219.7	88.8	-	15.3	-	-	16.6	13.0	1.1	1.8	-	-	-	4,501 - 5,500 Baht	
5,501 - 6,500 บาท	307.4	114.3	-	23.4	0.4	3.3	71.6	23.6	1.5	10.1	-	-	0.6	5,501 - 6,500 Baht	
6,501 - 7,500 บาท	300.4	53.0	0.8	36.7	4.5	0.4	68.0	39.7	4.2	14.4	0.3	1.0	1.0	6,501 - 7,500 Baht	
7,501 - 10,000 บาท	929.6	49.7	6.3	225.8	6.4	0.8	125.8	203.0	12.5	40.1	4.9	5.5	5.5	7,501 - 10,000 Baht	
10,001 - 15,000 บาท	406.2	10.0	1.2	83.3	6.7	2.4	18.5	88.2	13.6	15.0	1.5	9.5	9.5	10,001 - 15,000 Baht	
15,001 - 20,000 บาท	138.0	0.7	0.6	15.2	4.6	1.1	0.2	14.2	4.7	0.1	0.5	14.2	14.2	15,001 - 20,000 Baht	
20,001 - 30,000 บาท	166.3	0.4	-	5.2	2.1	0.6	-	4.4	0.7	0.7	1.0	5.8	5.8	20,001 - 30,000 Baht	
มากกว่า 30,000 บาท	190.1	0.3	-	0.9	1.9	0.7	-	4.3	2.3	0.1	1.2	7.7	7.7	More than 30,000 Baht	
ไม่รู้	4.1	-	0.3	0.2	-	-	-	0.4	0.6	0.1	-	0.1	0.1	Unknown	

ตารางที่ 19 จำนวนผู้จ้างงานตามอุตสาหกรรม ระดับจังหวัด ภาคตะวันออกเฉียงเหนือ (ต่อ)

TABLE 19 EMPLOYEE BY INDUSTRY, INCOME CLASS, NORTH-EASTERN REGION (Contd.)

หน่วยนับเป็น : in Thousands

ระดับของรายได้	อุตสาหกรรม (ต่อ) Industry (Contd.)													รวม
	กิจกรรม อสังหาริมทรัพย์ Real estate activities	กิจกรรม วิชาชีพ Professional/scientific technical activities	การบริหารงาน และบริหาร Administrative support service activities	การบริหารราชการ Public admini- stration/defence	การศึกษา Education	กิจกรรมด้านสุขภาพ Health and social work	ศิลปะ ความบันเทิง และนันทนาการ Art, entertainment	บริการอื่น Other service	งานครัวเรือน Activities of household	กิจกรรม นอก Extra- territorial	ไม่รู้ Unknown	รวม	INCOME CLASS	
ทั้งหมด	8.8	16.2	23.7	442.9	308.8	147.5	14.1	73.9	23.7	-	-	-	TOTAL	
ต่ำกว่า 1,501 บาท	-	-	-	0.2	2.4	0.1	-	-	0.2	-	-	-	Less than 1,501 Baht	
1,501 - 2,500 บาท	-	-	0.1	-	0.6	0.7	-	2.4	1.5	-	-	-	1,501 - 2,500 Baht	
2,501 - 3,500 บาท	-	-	0.3	0.6	0.5	0.8	-	2.8	1.5	-	-	-	2,501 - 3,500 Baht	
3,501 - 4,500 บาท	-	0.1	1.1	1.6	2.2	2.2	3.4	5.7	3.4	-	-	-	3,501 - 4,500 Baht	
4,501 - 5,500 บาท	-	0.0	1.2	66.5	4.4	0.8	1.9	6.4	2.0	-	-	-	4,501 - 5,500 Baht	
5,501 - 6,500 บาท	0.7	1.4	2.1	12.6	11.9	4.5	2.5	16.2	6.9	-	-	-	5,501 - 6,500 Baht	
6,501 - 7,500 บาท	1.2	0.3	7.5	37.1	6.9	9.0	0.2	12.4	3.2	-	-	-	6,501 - 7,500 Baht	
7,501 - 10,000 บาท	5.4	5.3	9.0	110.1	40.9	45.8	3.8	23.8	4.8	-	-	-	7,501 - 10,000 Baht	
10,001 - 15,000 บาท	0.9	3.4	2.4	73.5	40.2	30.6	1.3	3.9	0.2	-	-	-	10,001 - 15,000 Baht	
15,001 - 20,000 บาท	0.1	2.5	0.2	28.5	33.8	16.8	-	0.3	-	-	-	-	15,001 - 20,000 Baht	
20,001 - 30,000 บาท	-	2.3	-	70.8	51.9	19.9	0.5	0.1	-	-	-	-	20,001 - 30,000 Baht	
มากกว่า 30,000 บาท	0.5	0.8	-	40.7	111.7	16.5	0.6	-	-	-	-	-	More than 30,000 Baht	
ไม่รู้	-	-	-	0.9	1.6	-	-	-	-	-	-	-	Unknown	

ตารางที่ 19 จำนวนผู้จ้าง จำนวนภาคอุตสาหกรรม ระดับของรายได้ และเพศ ภาคตะวันออกเฉียงเหนือ

TABLE 19 EMPLOYEE BY INDUSTRY, INCOME CLASS AND SEX, NORTHEASTERN REGION

หน่วยนับ: in Thousands

ไตรมาสที่ 1/2561 : Quarter 1/2018

ระดับของรายได้	อุตสาหกรรม Industry										รวมรวมกันและ การรวมกัน Financial Intermediation	INCOME CLASS
	เกษตรกรรม และการทำนา Agriculture	การทำ เหมืองแร่ และพลังงาน Mining	การผลิต Manufacturing	ไฟฟ้า ก๊าซ และประปา Electricity	การจัดจำหน่าย และประปา Water supply sewerage, waste	การก่อสร้าง Construction	การขนส่ง การขนส่ง การขนส่ง Transport, storage	การขนส่ง และ การขนส่ง Transportation and storage	ที่พักแและ บริการอาหาร Accommodation and food service	ข้อมูลข่าวสาร และการสื่อสาร Information and communication		
รวมทั้ง	1,688.2	7.9	221.3	23.5	6.2	301.6	208.3	39.6	17.9	3.5	17.2	MALE
ชาย												
ต่ำกว่า 1,501 บาท	7.9	-	0.4	-	-	1.3	0.2	-	-	-	-	Less than 1,501 Baht
1,501 - 2,500 บาท	24.2	-	1.0	-	0.7	3.4	0.6	1.4	-	-	-	1,501 - 2,500 Baht
2,501 - 3,500 บาท	64.9	-	7.7	-	10.9	10.9	0.3	1.1	-	-	-	2,501 - 3,500 Baht
3,501 - 4,500 บาท	102.7	-	6.1	-	0.1	25.2	3.1	1.9	0.6	0.2	-	3,501 - 4,500 Baht
4,501 - 5,500 บาท	134.1	-	5.7	-	13.3	13.3	6.3	1.1	0.8	-	-	4,501 - 5,500 Baht
5,501 - 6,500 บาท	190.3	-	13.7	0.4	0.6	56.8	16.1	1.4	1.8	-	0.1	5,501 - 6,500 Baht
6,501 - 7,500 บาท	182.0	0.8	18.2	3.3	0.1	56.1	23.9	3.3	1.1	0.1	0.8	6,501 - 7,500 Baht
7,501 - 10,000 บาท	516.8	5.6	109.4	6.4	0.8	116.4	96.5	10.7	8.3	0.7	2.2	7,501 - 10,000 Baht
10,001 - 15,000 บาท	225.9	7.6	46.4	6.0	2.0	18.0	49.8	11.2	5.1	0.8	5.5	10,001 - 15,000 Baht
15,001 - 20,000 บาท	58.6	0.7	7.3	3.7	1.0	0.2	5.0	4.2	-	0.1	3.1	15,001 - 20,000 Baht
20,001 - 30,000 บาท	81.5	0.4	4.5	1.9	0.4	-	3.6	0.6	0.4	1.0	1.7	20,001 - 30,000 Baht
มากกว่า 30,000 บาท	96.7	0.3	0.9	1.8	0.7	-	2.6	2.3	-	0.7	3.8	More than 30,000 Baht
ไม่รู้	2.7	-	0.1	-	-	-	0.3	0.6	-	-	0.1	Unknown
รวมทั้ง	1,337.6	1.2	233.7	3.1	3.7	51.5	193.4	5.8	67.9	6.1	27.2	FEMALE
ต่ำกว่า 1,501 บาท	12.0	-	4.1	-	-	0.4	-	-	-	-	-	Less than 1,501 Baht
1,501 - 2,500 บาท	32.0	-	8.7	-	-	1.5	1.9	-	0.1	-	-	1,501 - 2,500 Baht
2,501 - 3,500 บาท	94.0	-	12.9	-	-	2.0	0.7	-	1.2	-	0.1	2,501 - 3,500 Baht
3,501 - 4,500 บาท	66.4	-	8.3	0.1	-	7.8	4.1	-	1.7	-	-	3,501 - 4,500 Baht
4,501 - 5,500 บาท	85.6	-	9.6	-	-	3.3	6.7	0.1	1.1	-	-	4,501 - 5,500 Baht
5,501 - 6,500 บาท	117.2	-	9.7	-	2.7	14.8	7.6	0.1	8.3	-	0.5	5,501 - 6,500 Baht
6,501 - 7,500 บาท	118.4	0.7	18.4	1.2	0.3	11.9	15.7	0.9	13.3	0.2	0.1	6,501 - 7,500 Baht
7,501 - 10,000 บาท	412.7	18.7	116.4	-	-	9.3	106.5	1.8	31.8	4.2	3.3	7,501 - 10,000 Baht
10,001 - 15,000 บาท	180.3	2.4	36.9	0.7	0.4	0.5	38.3	2.4	9.9	0.7	4.1	10,001 - 15,000 Baht
15,001 - 20,000 บาท	79.5	-	7.9	0.8	0.1	-	9.2	0.5	0.1	0.5	11.1	15,001 - 20,000 Baht
20,001 - 30,000 บาท	84.8	-	0.7	0.2	0.2	-	0.9	0.2	0.3	-	4.1	20,001 - 30,000 Baht
มากกว่า 30,000 บาท	93.4	-	0.1	-	-	-	1.7	-	0.1	0.5	3.9	More than 30,000 Baht
ไม่รู้	1.4	-	0.1	-	-	-	0.1	-	0.1	-	-	Unknown

ตารางที่ 19 จำนวนผู้จ้าง ผู้ประกอบการรายครัวเรือน ระดับของรายได้ เพศ และเขตการปกครอง ภาคตะวันออกเฉียงเหนือ (ต่อ)

TABLE 19 EMPLOYEE BY INDUSTRY, INCOME CLASS, SEX AND AREA, NORTHEASTERN REGION (Contd.)

หน่วยนับพัน : in Thousands

ไตรมาสที่ 1/2561 - Quarter 1/2018

เขตเทศบาลเมือง MUNICIPAL AREA

ระดับของรายได้ Income Class	อุตสาหกรรม Industry										ทั้งหมด Total	ทั้งหมด TOTAL	ชาย MALE	หญิง FEMALE		
	เกษตรกรรม การปลูกพืช และปศุสัตว์ Agriculture and Livestock	เหมืองแร่ และหิน Mining and Quarrying	การผลิต Manufacturing	ไฟฟ้า ก๊าซ และน้ำร้อน Electricity and Thermal Water	การบำบัดน้ำเสีย และน้ำ Waste water supply	ก่อสร้าง Construction	การขนส่ง การขนส่ง การขนส่ง Transport storage and storage	การขนส่งและ การขนส่ง Transportation and Storage	ที่พักแและ บริการ Accommodation and Food service	ข้อมูลข่าวสาร และการสื่อสาร Information and Communication					กิจกรรมการเงิน การธนาคาร Financial Intermediation	
106.1	106.1	0.4	103.7	11.1	5.6	78.8	146.8	14.7	35.1	3.5	25.3					
556.4	62.2	0.3	554	8.7	4.5	67.6	79.7	12.1	12.1	2.4	12.3					
1.4	1.2	-	-	-	-	-	-	-	-	-	-					
1.501 - 2,500 บาท	4.6	-	-	-	0.3	0.9	0.2	0.4	-	-	-					
2,501 - 3,500 บาท	9.7	-	0.9	-	-	2.3	0.3	0.4	-	-	-					
3,501 - 4,500 บาท	11.4	-	0.5	-	0.1	3.5	2.2	0.4	0.2	0.2	-					
4,501 - 5,500 บาท	8.0	-	1.3	-	-	3.0	1.5	1.1	0.8	-	-					
5,501 - 6,500 บาท	13.4	-	3.6	0.4	0.2	14.7	4.8	0.2	1.4	-	0.1					
6,501 - 7,500 บาท	5.4	-	3.5	-	0.1	14.9	5.5	0.4	1.1	0.1	-					
7,501 - 10,000 บาท	7.1	0.2	29.1	2.9	0.5	23.6	39.0	3.4	5.8	0.2	1.6					
10,001 - 15,000 บาท	1.4	-	9.7	0.9	1.4	4.6	19.1	3.9	2.6	0.3	5.2					
15,001 - 20,000 บาท	-	0.1	4.3	1.7	1.0	0.2	3.1	0.9	-	0.1	2.0					
20,001 - 30,000 บาท	-	-	47.1	1.7	0.4	-	1.6	0.6	0.4	1.0	0.9					
มากกว่า 30,000 บาท	-	-	0.6	1.6	0.7	-	2.0	0.9	-	0.5	2.4					
ไม่ทราบ	-	-	0.1	-	0.1	-	0.3	-	-	-	0.1					
ทั้งหมด	43.9	0.2	48.4	2.4	1.0	11.2	67.2	2.6	23.0	1.2	13.0					
1.501 - 2,500 บาท	0.8	-	0.1	-	-	0.4	-	-	-	-	-					
2,501 - 3,500 บาท	3.7	-	0.9	-	-	0.2	0.5	-	0.1	-	-					
3,501 - 4,500 บาท	5.6	-	1.0	-	-	0.2	0.1	-	0.3	-	0.1					
4,501 - 5,500 บาท	6.2	-	1.3	0.1	-	0.5	0.6	-	0.6	-	-					
5,501 - 6,500 บาท	8.5	-	2.4	-	-	1.4	2.4	0.1	0.6	-	-					
6,501 - 7,500 บาท	10.1	-	3.0	-	-	4.5	1.7	0.1	2.9	-	0.3					
7,501 - 10,000 บาท	3.9	-	3.0	0.5	0.3	2.1	3.6	0.9	4.8	0.2	-					
10,001 - 15,000 บาท	4.6	0.2	22.5	0.7	0.4	1.9	36.5	0.4	10.9	-	2.1					
15,001 - 20,000 บาท	0.5	-	12.5	0.7	0.4	-	17.3	0.4	2.4	-	2.4					
20,001 - 30,000 บาท	-	-	1.0	0.8	0.1	-	3.7	0.5	0.1	0.5	3.6					
มากกว่า 30,000 บาท	-	-	0.7	0.2	0.2	-	0.5	0.2	0.3	-	1.2					
ไม่ทราบ	-	-	-	0.1	-	-	0.2	-	0.1	0.5	3.4					
ทั้งหมด	0.9	-	0.1	-	-	-	0.1	-	0.1	-	-					

ตารางที่ 19 จำนวนผู้จ้าง ผู้ประกอบการรายระดับของรายได้ เพศ และเขตการปกครอง ภาคตะวันออกเฉียงเหนือ (ต่อ)

TABLE 19 EMPLOYEE BY INDUSTRY, INCOME CLASS, SEX AND AREA, NORTHEASTERN REGION (Contd.)

หน่วยนับพัน : in Thousands

ไตรมาสที่ 1/2561 - Quarter 1/2018

เขตเทศบาล NON-MUNICIPAL AREA

ระดับของรายได้	อุตสาหกรรม Industry										กิจการบริการและ การประกันภัย Financial Intermediation	TOTAL	MALE	FEMALE	
	รวม	เกษตรกรรม การป่าไม้ และประมง Agriculture	เหมืองแร่ และหิน Mining	การผลิต Manufacturing	ไฟฟ้า ก๊าซ และน้ำประปา Electricity	การจำหน่ายน้ำดื่ม และน้ำยา Water supply	ก่อสร้าง Construction	การขนส่ง การขนส่งทางบก Transport, storage	การขนส่งและ การขนส่งทางน้ำ Transportation and storage	ที่พักแและ บริการอาหาร Accommodation and food service					ข้อมูลข่าวสาร และการสื่อสาร Information and communication
รวมทั้งรวม	2,062.6	419.4	8.7	351.2	15.5	4.4	274.3	254.9	30.7	50.7	6.1	19.1			
ชาย	1,151.8	209.3	7.6	165.9	14.8	1.7	234.0	128.6	27.5	5.8	1.2	4.9			
ต่ำกว่า 1,501 บาท	6.5	4.7	-	0.4	-	-	1.3	0.2	-	-	-	-			
1,501 - 2,500 บาท	18.1	10.7	-	0.9	-	0.4	2.5	0.4	1.4	-	-	-			
2,501 - 3,500 บาท	50.2	31.3	-	6.8	-	-	8.6	-	0.7	-	-	-			
3,501 - 4,500 บาท	81.0	42.8	-	5.6	-	-	21.8	0.9	1.5	0.4	-	-			
4,501 - 5,500 บาท	107.8	44.1	-	10.7	-	-	10.3	4.9	-	-	-	-			
5,501 - 6,500 บาท	141.8	57.4	-	10.1	-	0.4	42.1	11.2	1.2	0.4	-	-			
6,501 - 7,500 บาท	194.5	26.9	0.8	14.8	3.3	-	41.2	18.4	2.9	-	-	0.8			
7,501 - 10,000 บาท	351.0	23.9	5.4	80.3	3.5	0.3	92.8	57.5	7.3	2.5	0.5	0.6			
10,001 - 15,000 บาท	143.9	6.2	1.2	36.7	5.1	0.6	13.4	30.8	7.3	2.5	0.5	0.2			
15,001 - 20,000 บาท	27.7	0.7	-	3.0	2.1	-	-	1.9	3.3	-	-	1.1			
20,001 - 30,000 บาท	34.3	0.4	-	2.7	0.4	-	-	2.0	-	-	-	0.7			
มากกว่า 30,000 บาท	42.6	0.3	-	0.3	0.2	-	-	0.6	1.3	-	0.2	1.4			
ไม่ทราบ	2.2	-	0.3	-	-	-	-	-	0.6	-	-	-			
รวมทั้งรวม	910.8	170.1	1.1	185.4	0.7	2.7	40.3	126.2	3.3	44.9	4.9	14.2			
ชาย	10.3	4.0	-	4.0	-	-	-	-	-	-	-	-			
ต่ำกว่า 1,501 บาท	25.2	12.8	-	7.8	-	-	1.3	1.5	-	-	-	-			
1,501 - 2,500 บาท	45.6	28.9	-	11.9	-	-	1.8	0.6	-	1.0	-	-			
2,501 - 3,500 บาท	54.0	29.9	-	7.1	-	-	7.3	3.5	-	1.2	-	-			
3,501 - 4,500 บาท	62.3	28.2	-	7.3	-	-	1.9	4.3	-	0.5	-	-			
4,501 - 5,500 บาท	86.8	33.5	-	6.7	-	2.7	10.3	5.9	-	5.4	-	0.2			
5,501 - 6,500 บาท	89.5	16.8	-	15.4	0.7	-	9.8	12.1	-	8.5	-	0.1			
6,501 - 7,500 บาท	294.9	14.2	0.6	94.0	-	-	7.4	70.0	1.4	20.9	4.2	1.2			
7,501 - 10,000 บาท	105.5	1.9	-	24.4	-	-	0.5	21.1	1.9	7.5	0.7	1.7			
10,001 - 15,000 บาท	46.8	-	0.5	6.9	-	-	-	5.5	-	-	-	7.5			
15,001 - 20,000 บาท	44.3	-	-	-	-	-	-	0.4	-	-	-	2.9			
20,001 - 30,000 บาท	45.4	-	-	-	-	-	-	1.5	-	-	-	0.6			
มากกว่า 30,000 บาท	0.5	-	-	-	-	-	-	-	-	-	-	-			
ไม่ทราบ	-	-	-	-	-	-	-	-	-	-	-	-			

ภาคใต้

SOUTHERN REGION

ตารางสถิติ STATISTICAL TABLES

		หน้า PAGE
ตารางที่ 1	จำนวนประชากร จำแนกตามกลุ่มอายุ สถานภาพแรงงาน	251
TABLE 1	NUMBER OF POPULATION BY LABOR FORCE STATUS, AGE GROUP	251
ตารางที่ 2	จำนวนประชากรอายุ 15 ปี ขึ้นไป จำแนกตามสถานภาพสมรส สถานภาพแรงงาน	252
TABLE 2	POPULATION 15 YEARS AND OVER BY MARITAL STATUS, LABOR FORCE STATUS	252
ตารางที่ 3	จำนวนประชากรอายุ 15 ปี ขึ้นไป จำแนกตามระดับการศึกษาที่สำเร็จ สถานภาพแรงงาน	253
TABLE 3	POPULATION 15 YEARS AND OVER BY LEVEL OF EDUCATIONAL ATTAINMENT, LABOR FORCE STATUS	253
ตารางที่ 4	ผู้มีงานทำ จำแนกตามระดับการศึกษาที่สำเร็จ อาชีพ	254
TABLE 4	EMPLOYED PERSONS BY LEVEL OF EDUCATIONAL ATTAINMENT, OCCUPATION	254
ตารางที่ 5	ผู้มีงานทำ จำแนกตามระดับการศึกษาที่สำเร็จ อุตสาหกรรม	255
TABLE 5	EMPLOYED PERSONS BY LEVEL OF EDUCATIONAL ATTAINMENT, INDUSTRY	255
ตารางที่ 6	ผู้มีงานทำ จำแนกตามสถานภาพการทำงาน อาชีพ	256
TABLE 6	EMPLOYED PERSONS BY WORK STATUS, OCCUPATION	256
ตารางที่ 7	ผู้มีงานทำ จำแนกตามสถานภาพการทำงาน อุตสาหกรรม	257
TABLE 7	EMPLOYED PERSONS BY WORK STATUS, INDUSTRY	257
ตารางที่ 8	จำนวนผู้มีงานทำ จำแนกตามอาชีพ และอุตสาหกรรม	258
TABLE 8	EMPLOYED PERSONS BY OCCUPATION AND INDUSTRY	258
ตารางที่ 9	ผู้มีงานทำ จำแนกตามอาชีพ จำนวนชั่วโมงทำงานต่อสัปดาห์ การมีเวลาเหลือพอที่จะทำงานเพิ่มขึ้น	260
TABLE 9	EMPLOYED PERSONS BY OCCUPATION, HOURS WORKED PER WEEK, AVAILABILITY FOR ADDITIONAL WORK	260
ตารางที่ 10	ผู้มีงานทำ จำแนกตามอุตสาหกรรม จำนวนชั่วโมงทำงานต่อสัปดาห์ การมีเวลาเหลือพอที่จะทำงานเพิ่มขึ้น	261
TABLE 10	EMPLOYED PERSONS BY INDUSTRY, HOURS WORKED PER WEEK, AVAILABILITY FOR ADDITIONAL WORK	261

		หน้า
		PAGE
ตารางที่	11 ผู้มีงานทำ จำแนกตามสถานภาพการทำงาน จำนวนชั่วโมงทำงานต่อสัปดาห์ การมีเวลาเหลือพอที่จะทำงานเพิ่มขึ้น	263
TABLE	11 EMPLOYED PERSONS BY WORK STATUS, HOURS WORKED PER WEEK, AVAILABILITY FOR ADDITIONAL WORK	263
ตารางที่	12 ผู้มีงานทำ จำแนกตามกลุ่มอายุ ชั่วโมงการทำงานต่อสัปดาห์ การมีเวลาเหลือพอที่จะทำงานเพิ่มขึ้น	264
TABLE	12 EMPLOYED PERSONS BY AGE GROUP, HOURS WORKED PER WEEK, AVAILABILITY FOR ADDITIONAL WORK	264
ตารางที่	13 จำนวนผู้ว่างงาน ที่หางานทำ จำแนกตามระยะเวลาที่หางานทำ ระดับการศึกษาที่สำเร็จ	265
TABLE	13 UNEMPLOYED PERSONS, SEEKING JOB BY DURATION OF SEEKING JOB, LEVEL OF EDUCATIONAL ATTAINMENT	265
ตารางที่	14 จำนวนผู้ว่างงาน ที่เคยทำงานมาก่อน จำแนกตามอาชีพที่ทำครั้งสุดท้าย อุตสาหกรรมที่ทำครั้งสุดท้าย	266
TABLE	14 UNEMPLOYED PERSONS, EVER WORKED BY LAST OCCUPATION, LAST INDUSTRY	266
ตารางที่	15 ลูกจ้าง จำแนกตามค่าจ้างเฉลี่ย ผลประโยชน์อื่นๆ ที่ได้รับ อุตสาหกรรม	268
TABLE	15 EMPLOYEE BY AVERAGE WAGE, FRINGE BENEFIT, INDUSTRY	268
ตารางที่	16 ลูกจ้างเอกชน จำแนกตามค่าจ้างเฉลี่ย ผลประโยชน์อื่นๆ ที่ได้รับ อุตสาหกรรม	269
TABLE	16 PRIVATE EMPLOYEE BY AVERAGE WAGE, FRINGE BENEFIT, INDUSTRY	269
ตารางที่	17 ลูกจ้างรัฐบาล จำแนกตามค่าจ้างเฉลี่ย ผลประโยชน์อื่นๆ ที่ได้รับ อุตสาหกรรม	270
TABLE	17 GOVERNMENT EMPLOYEE BY AVERAGE WAGE, FRINGE BENEFIT, INDUSTRY	270
ตารางที่	18 ลูกจ้าง จำแนกตาม อาชีพ ระดับของรายได้	271
TABLE	18 EMPLOYEE BY OCCUPATION, INCOME CLASS	271
ตารางที่	19 ลูกจ้าง จำแนกตาม อุตสาหกรรม ระดับของรายได้	272
TABLE	19 EMPLOYEE BY INDUSTRY, INCOME CLASS	272

ตารางที่ 1 จำนวนประชากรอายุ 15 ปีขึ้นไป จำแนกตามกลุ่มอายุ สถานภาพแรงงาน ภาคใต้

TABLE 1 POPULATION 15 YEARS AND OVER BY AGE GROUP, LABOR FORCE STATUS, SOUTHERN REGION

หน่วยเป็นพัน : In Thousands

ไตรมาสที่ 1/2561 : Quarter 1/2018

สถานภาพแรงงาน	รวม							LABOR FORCE STATUS	
	กลุ่มอายุ Age Group								
	15-19	20-24	25-29	30-34	35-39	40-49	50-59	>= 60	
ประชากรอายุ 15 ปีขึ้นไป	690.8	703.7	674.8	671.8	679.6	1,390.5	1,185.2	1,364.5	POPULATION 15 YEARS AND OVER
กำลังแรงงานรวม	167.9	447.0	570.1	580.0	609.8	1,237.4	990.6	576.0	Total Labor Force
1. กำลังแรงงานปัจจุบัน	166.4	446.5	570.1	580.0	609.5	1,237.4	990.6	575.5	1. Current labor force
1.1 ผู้มีงานทำ	154.6	413.7	547.9	571.4	604.5	1,233.0	988.7	575.1	1.1 Employed
- ทำงาน	152.6	408.8	539.7	559.0	598.6	1,212.4	963.8	558.0	- At work
- ไม่ทำงานแต่มีงานประจำ	2.0	4.8	8.2	12.4	5.9	20.6	24.9	17.0	- With job but not at work
1.2 ผู้ว่างงาน	11.8	32.8	22.3	8.6	5.0	4.4	1.9	0.4	1.2 Unemployed
- หางานทำ	2.2	7.2	6.5	1.4	1.8	2.0	0.5	-	- Looking for work
- ไม่ทำงานทำ/พร้อมที่จะทำงาน	9.6	25.6	15.8	7.2	3.1	2.4	1.3	0.4	- Not looking/available for work
2. กำลังแรงงานที่รอฤดูกาล	1.5	0.5	-	-	0.3	-	-	0.5	2. Seasonally inactive labor force
ผู้ไม่อยู่ในกำลังแรงงาน	522.9	256.7	104.7	91.8	69.8	153.0	194.6	788.5	Persons not in Labor Force
1. ทำงานบ้าน	32.1	89.8	84.6	75.4	55.0	114.7	141.6	150.9	1. Household work
2. เรียนหนังสือ	458.7	128.6	2.2	0.6	-	-	-	0.1	2. Studies
3. ยังเด็ก ขรา/ไม่สามารถทำงานได้	13.2	7.8	7.6	9.8	10.2	33.2	37.3	582.6	3. Too young/old/incapable of work
4. อื่น ๆ	19.0	30.6	10.4	6.1	4.6	5.2	15.8	54.9	4. Others

ตารางที่ 1 จำนวนประชากรอายุ 15 ปีขึ้นไป จำแนกตามกลุ่มอายุ สถานภาพแรงงาน และเพศ ภาคใต้
Table 1 POPULATION 15 YEARS AND OVER BY AGE GROUP, LABOR FORCE STATUS AND SEX, SOUTHERN REGION

ไตรมาสที่ 1/2561 : Quarter 1/2018

หน่วยเป็นพัน : In Thousands

สถานภาพแรงงาน	รวม								LABOR FORCE STATUS	
	กลุ่มอายุ Age Group									
	Total	15-19	20-24	25-29	30-34	35-39	40-49	50-59	>=60	
ชาย	3,585.7	352.3	357.0	341.2	343.6	338.3	675.0	569.8	608.6	MALE
กำลังแรงงานรวม	2,889.1	119.5	273.4	325.9	332.1	327.4	649.5	537.8	323.6	Total Labor Force
1. กำลังแรงงานปัจจุบัน	2,886.8	118.3	272.9	325.9	332.1	327.1	649.5	537.8	323.2	1. Current labor force
1.1 ผู้มีงานทำ	2,839.9	111.4	254.7	314.3	328.7	324.5	647.0	536.4	323.1	1.1 Employed
- ทำงาน	2,778.6	109.5	251.3	309.5	320.1	319.1	635.4	521.3	312.5	- At work
- ไม่ทำงานแต่มีงานประจำ	61.4	2.0	3.3	4.8	8.6	5.4	11.6	15.1	10.6	- With job but not at work
1.2 ผู้ว่างงาน	46.9	6.9	18.2	11.6	3.4	2.7	2.5	1.4	0.1	1.2 Unemployed
- หางานทำ	10.0	0.9	3.2	3.3	0.2	1.1	1.1	0.3	-	- Looking for work
- ไม่หางานทำ/พร้อมที่จะทำงาน	36.9	6.1	15.1	8.3	3.2	1.6	1.5	1.1	0.1	- Not looking/available for work
2. กำลังแรงงานที่รอฤดูกาล	2.3	1.2	0.5	-	-	0.3	-	-	0.4	2. Seasonally inactive labor force
ผู้ไม่อยู่ในกำลังแรงงาน	696.6	232.8	83.6	15.3	11.5	10.9	25.4	32.1	285.1	Persons not in Labor Force
1. ทำงานบ้าน	20.3	5.8	2.7	0.1	0.8	1.4	2.0	3.6	3.9	1. Household work
2. เรียนหนังสือ	263.4	202.5	59.1	1.7	0.2	-	-	-	-	2. Studies
3. ยังเด็ก ขรา/ไม่สามารถทำงานได้	316.4	10.0	4.0	5.7	6.4	6.7	21.0	17.9	244.6	3. Too young/old/incapable of work
4. อื่น ๆ	96.5	14.5	17.9	7.7	4.1	2.8	2.5	10.5	36.6	4. Others
หญิง	3,775.2	338.6	346.7	333.7	328.2	341.3	715.5	615.4	755.8	FEMALE
กำลังแรงงานรวม	2,289.7	48.4	173.6	244.2	247.9	282.4	587.9	452.8	252.4	Total Labor Force
1. กำลังแรงงานปัจจุบัน	2,289.3	48.1	173.6	244.2	247.9	282.4	587.9	452.8	252.3	1. Current labor force
1.1 ผู้มีงานทำ	2,249.0	43.2	159.0	233.6	242.7	280.1	586.1	452.4	252.0	1.1 Employed
- ทำงาน	2,214.4	43.1	157.5	230.2	238.9	279.5	577.0	442.6	245.5	- At work
- ไม่ทำงานแต่มีงานประจำ	34.6	0.1	1.5	3.5	3.8	0.5	9.0	9.8	6.4	- With job but not at work
1.2 ผู้ว่างงาน	40.3	4.9	14.6	10.6	5.2	2.3	1.9	0.5	0.3	1.2 Unemployed
- หางานทำ	11.7	1.4	4.1	3.1	1.1	0.7	1.0	0.3	-	- Looking for work
- ไม่หางานทำ/พร้อมที่จะทำงาน	28.6	3.6	10.5	7.5	4.1	1.6	0.9	0.2	0.3	- Not looking/available for work
2. กำลังแรงงานที่รอฤดูกาล	0.5	0.3	-	-	-	-	-	-	0.1	2. Seasonally inactive labor force
ผู้ไม่อยู่ในกำลังแรงงาน	1,485.5	290.2	173.1	89.5	80.3	58.9	127.6	162.6	503.4	Persons not in Labor Force
1. ทำงานบ้าน	723.7	26.3	87.1	84.5	74.6	53.6	112.7	138.0	147.0	1. Household work
2. เรียนหนังสือ	326.7	256.3	69.5	0.4	0.4	-	-	-	0.1	2. Studies
3. ยังเด็ก ขรา/ไม่สามารถทำงานได้	385.1	3.2	3.8	1.9	3.3	3.4	12.2	19.3	338.0	3. Too young/old/incapable of work
4. อื่น ๆ	50.0	4.5	12.8	2.7	2.0	1.9	2.7	5.2	18.3	4. Others

ตารางที่ 1 จำนวนประชากรอายุ 15 ปีขึ้นไป จำแนกตามกลุ่มอายุ สถานภาพแรงงาน เพศ และเขตการปกครอง ภาคใต้ (ต่อ)
 TABLE 1 POPULATION 15 YEARS AND OVER BY AGE GROUP, LABOR FORCE STATUS, SEX AND AREA, SOUTHERN REGION (Contd.)

ไตรมาสที่ 1/2561 : Quarter 1/2018	ในเขตเทศบาล MUNICIPAL AREA							หน่วยเป็นพัน : In Thousands		
	รวม	กลุ่มอายุ Age Group								
สถานภาพแรงงาน	Total	15-19	20-24	25-29	30-34	35-39	40-49	50-59	>= 60	LABOR FORCE STATUS
ประชากรอายุ 15 ปีขึ้นไป	2,487.3	228.9	244.0	235.1	234.7	233.6	468.9	395.1	446.9	POPULATION 15 YEARS AND OVER
กำลังแรงงานรวม	1,705.8	36.6	141.6	204.0	207.2	205.5	417.2	323.7	170.2	Total Labor Force
1. กำลังแรงงานปัจจุบัน	1,705.4	36.1	141.6	204.0	207.2	205.5	417.2	323.7	170.2	1. Current labor force
1.1 ผู้มีงานทำ	1,675.0	33.3	130.7	195.5	203.2	204.4	414.4	323.3	170.2	1.1 Employed
- ทำงาน	1,653.3	32.0	128.8	194.3	200.6	203.1	409.0	319.2	166.3	- At work
- ไม่ทำงานแต่มีงานประจำ	21.7	1.3	1.9	1.2	2.6	1.4	5.4	4.1	3.8	- With job but not at work
1.2 ผู้ว่างงาน	30.4	2.8	10.9	8.4	3.9	1.0	2.8	0.5	-	1.2 Unemployed
- ท างานทำ	11.2	0.7	3.0	4.6	1.2	0.1	1.6	0.1	-	- Looking for work
- ไม่ทำงานทำ/พร้อมที่จะทำงาน	19.2	2.2	7.9	3.8	2.8	1.0	1.2	0.4	-	- Not looking/available for work
2. กำลังแรงงานที่รอดูดกล	0.5	0.5	-	-	-	-	-	-	-	2. Seasonally inactive labor force
ผู้ไม่อยู่ในกำลังแรงงาน	781.4	192.4	102.4	31.2	27.5	28.1	51.7	71.4	276.8	Persons not in Labor Force
1. ทำงานบ้าน	244.3	7.0	18.6	24.9	20.5	22.9	39.4	52.3	58.6	1. Household work
2. เรียนหนังสือ	246.6	172.8	72.3	1.1	0.6	-	-	-	-	2. Studies
3. ยังเด็ก/ชรา/ไม่สามารถทำงานได้	223.2	5.4	2.4	1.7	4.6	3.5	8.9	9.9	186.8	3. Too young/old/incapable of work
4. อื่น ๆ	67.4	7.2	9.2	3.5	1.9	1.7	3.4	9.1	31.4	4. Others

ตารางที่ 1 จำนวนประชากรอายุ 15 ปีขึ้นไป จำแนกตามกลุ่มอายุ สถานภาพแรงงาน เพศ และเขตการปกครอง ภาคใต้ (ต่อ)

TABLE 1 POPULATION 15 YEARS AND OVER BY AGE GROUP, LABOR FORCE STATUS, SEX AND AREA, SOUTHERN REGION (Contd.)

สถานภาพแรงงาน	ในเขตเทศบาล MUNICIPAL AREA										LABOR FORCE STATUS
	กลุ่มอายุ Age Group										
	Total	15-19	20-24	25-29	30-34	35-39	40-49	50-59	>= 60		
ประชากรอายุ 15 ปีขึ้นไป	2,487.3	228.9	244.0	235.1	234.7	233.6	468.9	395.1	446.9	POPULATION 15 YEARS AND OVER	
ชาย	1,186.2	113.9	120.3	116.0	117.6	114.2	223.2	185.9	195.2	MALE	
กำลังแรงงาน	917.1	24.6	79.0	110.7	111.5	109.5	214.5	172.3	95.1	Total Labor Force	
1. กำลังแรงงานปัจจุบัน	917.0	24.5	79.0	110.7	111.5	109.5	214.5	172.3	95.1	1. Current labor force	
1.1 ผู้มีงานทำ	900.0	22.3	73.2	105.9	109.5	109.2	212.9	171.9	95.1	1.1 Employed	
- ทำงาน	886.1	21.1	71.7	105.2	108.5	107.8	209.7	169.8	92.4	- At work	
- ไม่ทำงานแต่มีงานประจำ	13.9	1.2	1.5	0.7	1.0	1.4	3.2	2.2	2.7	- With job but not at work	
1.2 ผู้ว่างงาน	17.0	2.2	5.7	4.8	2.1	0.3	1.6	0.4	-	1.2 Unemployed	
- ทำงานทำ	4.3	0.2	1.0	2.1	0.0	-	1.1	0.1	-	- Looking for work	
- ไม่ทำงานทำ/พร้อมที่จะทำงาน	12.6	2.0	4.8	2.7	2.0	0.3	0.6	0.3	-	- Not looking/available for work	
2. กำลังแรงงานที่รอฤดูกาล	0.1	0.1	-	-	-	-	-	-	-	2. Seasonally inactive labor force	
ผู้ไม่อยู่ในกำลังแรงงาน	269.1	89.3	41.3	5.3	6.1	4.8	8.6	13.6	100.2	Persons not in Labor Force	
1. ทำงานบ้าน	8.6	1.0	0.8	0.1	0.5	1.4	0.4	2.5	1.8	1. Household work	
2. เรียนหนังสือ	113.7	78.5	34.0	1.0	0.2	-	-	-	-	2. Studies	
3. ยังเด็ก ขรา/ไม่สามารถทำงานได้	102.3	4.8	0.8	1.5	3.9	2.3	6.5	4.5	78.0	3. Too young/old/incapable of work	
4. อื่น ๆ	44.5	5.0	5.7	2.7	1.6	1.0	1.7	6.5	20.4	4. Others	
หญิง	1,301.0	115.1	123.8	119.1	117.1	119.4	245.7	209.3	251.7	FEMALE	
กำลังแรงงาน	788.7	12.0	62.6	93.3	95.6	96.0	202.7	151.4	75.1	Total Labor Force	
1. กำลังแรงงานปัจจุบัน	788.4	11.6	62.6	93.3	95.6	96.0	202.7	151.4	75.1	1. Current labor force	
1.1 ผู้มีงานทำ	774.9	11.0	57.5	89.6	93.8	95.3	201.4	151.4	75.1	1.1 Employed	
- ทำงาน	767.1	10.9	57.1	89.1	92.1	95.3	199.3	149.5	73.9	- At work	
- ไม่ทำงานแต่มีงานประจำ	7.8	0.1	0.4	0.5	1.6	-	2.2	1.9	1.2	- With job but not at work	
1.2 ผู้ว่างงาน	13.4	0.7	5.2	3.6	1.9	0.8	1.2	0.1	-	1.2 Unemployed	
- ทำงานทำ	6.8	0.5	2.1	2.5	1.1	0.1	0.6	0.0	-	- Looking for work	
- ไม่ทำงานทำ/พร้อมที่จะทำงาน	6.6	0.2	3.1	1.1	0.8	0.7	0.7	0.1	-	- Not looking/available for work	
2. กำลังแรงงานที่รอฤดูกาล	0.3	0.3	-	-	-	-	-	-	-	2. Seasonally inactive labor force	
ผู้ไม่อยู่ในกำลังแรงงาน	512.3	103.1	61.1	25.8	21.4	23.4	43.1	57.8	176.6	Persons not in Labor Force	
1. ทำงานบ้าน	235.7	5.9	17.8	24.8	20.0	21.5	39.0	49.9	56.8	1. Household work	
2. เรียนหนังสือ	133.0	94.3	38.2	0.1	0.4	-	-	-	-	2. Studies	
3. ยังเด็ก ขรา/ไม่สามารถทำงานได้	120.9	0.7	1.6	0.2	0.7	1.2	2.4	5.4	108.8	3. Too young/old/incapable of work	
4. อื่น ๆ	22.8	2.3	3.5	0.8	0.3	0.7	1.7	2.6	11.0	4. Others	

ไตรมาสที่ 1/2561 : Quarter 1/2018

หน่วยเป็นพัน : In Thousands

ตารางที่ 1 จำนวนประชากรอายุ 15 ปีขึ้นไป จำแนกตามกลุ่มอายุ สถานภาพแรงงาน เพศ และเขตการปกครอง ภาคใต้ (ต่อ)

TABLE 1 POPULATION 15 YEARS AND OVER BY AGE GROUP, LABOR FORCE STATUS, SEX AND AREA, SOUTHERN REGION (Contd.)

ไตรมาสที่ 1/2561 : Quarter 1/2018 นอกเขตเทศบาล NON-MUNICIPAL AREA หน่วยเป็นพัน : In Thousands

สถานภาพแรงงาน	รวม						กลุ่มอายุ Age Group				LABOR FORCE STATUS
	Total	15-19	20-24	25-29	30-34	35-39	40-49	50-59	>= 60		
ประชากรอายุ 15 ปีขึ้นไป	4,873.6	461.9	459.7	439.7	437.2	446.0	921.6	790.1	917.6	POPULATION 15 YEARS AND OVER	
กำลังแรงงานรวม	3,473.0	131.3	305.4	366.2	372.9	404.3	820.3	666.9	405.8	Total Labor Force	
1. กำลังแรงงานปัจจุบัน	3,470.7	130.3	304.9	366.2	372.9	404.0	820.3	666.9	405.3	1. Current labor force	
1.1 ผู้มีงานทำ	3,414.0	121.3	283.0	352.3	368.2	400.1	818.7	665.4	404.9	1.1 Employed	
- ทำงาน	3,339.7	120.6	280.1	345.4	358.4	395.5	803.5	644.6	391.7	- At work	
- ไม่ทำงานแต่มีงานประจำ	74.2	0.8	2.9	7.0	9.8	4.6	15.2	20.9	13.2	- With job but not at work	
1.2 ผู้ว่างงาน	56.7	9.0	21.9	13.8	4.6	3.9	1.6	1.4	0.4	1.2 Unemployed	
- หางานทำ	10.5	1.6	4.2	1.9	0.2	1.8	0.4	0.4	-	- Looking for work	
- ไม่หางานทำ/พร้อมที่จะทำงาน	46.3	7.4	17.7	11.9	4.5	2.2	1.2	1.0	0.4	- Not looking/available for work	
2. กำลังแรงงานที่รอฤดูกาล	2.3	1.0	0.5	-	-	0.3	-	-	0.5	2. Seasonally inactive labor force	
ผู้ไม่อยู่ในกำลังแรงงาน	1,400.7	330.6	154.3	73.6	64.3	41.7	101.3	123.3	511.7	Persons not in Labor Force	
1. ทำงานบ้าน	499.8	25.1	71.1	59.7	55.0	32.1	75.3	89.3	92.3	1. Household work	
2. เรียนหนังสือ	343.5	286.0	56.3	1.1	-	-	-	-	0.1	2. Studies	
3. ยังเด็ก ขรา/ไม่สามารถทำงานได้	478.3	7.7	5.4	5.9	5.1	6.7	24.3	27.4	395.8	3. Too young/old/incapable of work	
4. อื่น ๆ	79.1	11.8	21.5	6.9	4.2	2.9	1.8	6.6	23.5	4. Others	

ตารางที่ 1 จำนวนประชากรอายุ 15 ปีขึ้นไป จำแนกตามกลุ่มอายุ สถานภาพแรงงาน เพศ และเขตการปกครอง ภาคใต้ (ต่อ)
TABLE 1 POPULATION 15 YEARS AND OVER BY AGE GROUP, LABOR FORCE STATUS, SEX AND AREA, SOUTHERN REGION (Contd.)

ไตรมาสที่ 1/2561 : Quarter 1/2018	สถานีภาพแรงงาน	เขตเทศบาล NON-MUNICIPAL AREA										LABOR FORCE STATUS
		กลุ่มอายุ Age Group										
		รวม	15-19	20-24	25-29	30-34	35-39	40-49	50-59	>= 60		
	ประชากรอายุ 15 ปีขึ้นไป	Total	4,873.6	461.9	459.7	439.7	437.2	446.0	921.6	790.1	917.6	POPULATION 15 YEARS AND OVER
	ชาย		2,399.5	238.4	236.7	225.2	226.0	224.1	451.8	384.0	413.4	MALE
	กำลังแรงงานรวม		1,972.0	94.9	194.4	215.2	220.6	217.9	435.0	365.5	228.5	Total Labor Force
	1. กำลังแรงงานปัจจุบัน		1,969.8	93.8	193.9	215.2	220.6	217.7	435.0	365.5	228.1	1. Current labor force
	1.1 ผู้มีงานทำ		1,939.9	89.1	181.4	208.4	219.2	215.3	434.1	364.4	228.0	1.1 Employed
	- ทำงาน		1,892.5	88.3	179.6	204.3	211.6	211.2	425.7	351.5	220.1	- At work
	- ไม่ทำงานแต่มีงานประจำ		47.5	0.8	1.8	4.0	7.6	4.1	8.3	12.9	7.9	- With job but not at work
	1.2 ผู้ว่างงาน		29.9	4.7	12.5	6.9	1.3	2.4	0.9	1.0	0.1	1.2 Unemployed
	- หางานทำ		5.7	0.7	2.2	1.3	0.2	1.1	-	0.2	-	- Looking for work
	- ไม่ทำงานทำ/พร้อมที่จะทำงาน		24.2	4.0	10.3	5.6	1.1	1.3	0.9	0.8	0.1	- Not looking/available for work
	2. กำลังแรงงานที่รอฤดูกาล		2.2	1.0	0.5	-	-	0.3	-	-	0.4	2. Seasonally inactive labor force
	ผู้ไม่อยู่ในกำลังแรงงาน		427.5	143.5	42.3	9.9	5.4	6.1	16.8	18.5	184.9	Persons not in Labor Force
	1. ทำงานบ้าน		11.8	4.8	1.9	-	0.4	-	1.6	1.1	2.1	1. Household work
	2. เรียนหนังสือ		149.8	124.0	25.1	0.8	-	-	-	-	-	2. Studies
	3. ยังเด็ก ขรา/ไม่สามารถทำงานได้		214.1	5.2	3.1	4.2	2.5	4.4	14.5	13.4	166.6	3. Too young/old/incapable of work
	4. อื่น ๆ		51.9	9.6	12.2	4.9	2.6	1.7	0.7	4.0	16.2	4. Others
	หญิง		2,474.2	223.5	222.9	214.6	211.2	221.9	469.8	406.2	504.2	FEMALE
	กำลังแรงงานรวม		1,501.0	36.5	111.0	150.9	152.3	186.4	385.3	301.4	177.3	Total Labor Force
	1. กำลังแรงงานปัจจุบัน		1,500.9	36.5	111.0	150.9	152.3	186.4	385.3	301.4	177.2	1. Current labor force
	1.1 ผู้มีงานทำ		1,474.0	32.2	101.6	144.0	149.0	184.8	384.6	301.0	176.9	1.1 Employed
	- ทำงาน		1,447.3	32.2	100.5	141.0	146.8	184.3	377.8	293.1	171.6	- At work
	- ไม่ทำงานแต่มีงานประจำ		26.8	-	1.1	3.0	2.2	0.5	6.8	8.0	5.3	- With job but not at work
	1.2 ผู้ว่างงาน		26.8	4.3	9.4	7.0	3.3	1.5	0.7	0.4	0.3	1.2 Unemployed
	- หางานทำ		4.8	0.9	2.0	0.6	-	0.7	0.4	0.2	-	- Looking for work
	- ไม่ทำงานทำ/พร้อมที่จะทำงาน		22.0	3.4	7.4	6.3	3.3	0.9	0.3	0.2	0.3	- Not looking/available for work
	2. กำลังแรงงานที่รอฤดูกาล		0.1	-	-	-	-	-	-	-	0.1	2. Seasonally inactive labor force
	ผู้ไม่อยู่ในกำลังแรงงาน		973.1	187.0	112.0	63.6	58.9	35.5	84.5	104.8	326.8	Persons not in Labor Force
	1. ทำงานบ้าน		488.0	20.3	69.2	59.7	54.6	32.1	73.7	88.2	90.2	1. Household work
	2. เรียนหนังสือ		193.7	162.0	31.3	0.4	-	-	-	-	0.1	2. Studies
	3. ยังเด็ก ขรา/ไม่สามารถทำงานได้		264.3	2.5	2.2	1.7	2.7	2.3	9.7	14.0	229.2	3. Too young/old/incapable of work
	4. อื่น ๆ		27.2	2.2	9.3	1.9	1.7	1.2	1.0	2.6	7.3	4. Others

หน่วยเป็นพัน : In Thousands

ตารางที่ 2 จำนวนประชากรอายุ 15 ปีขึ้นไป จำแนกตามสถานภาพสมรส สถานภาพแรงงาน ภาคใต้

TABLE 2 POPULATION 15 YEARS AND OVER BY MARITAL STATUS, LABOR FORCE STATUS, SOUTHERN REGION

ไตรมาสที่ 1/2561 : Quarter 1/2018

หน่วยเป็นพัน : in Thousands

สถานภาพแรงงาน	รวม	เคยสมรส Ever-Married					LABOR FORCE STATUS		
		โสด Single	สมรส Married	หม้าย Widowed	หย่า Divorced	แยกกันอยู่ Separated	ไม่ทราบ Unknown		
ยอดรวม	7,360.9	1,914.6	4,556.6	573.4	130.9	184.8	0.5	TOTAL	
กำลังแรงงานรวม	5,178.8	1,125.3	3,566.1	225.8	109.1	152.0	0.5	Total Labor Force	
1. กำลังแรงงานปัจจุบัน	5,176.1	1,123.8	3,564.9	225.7	109.1	152.0	0.5	1. Current Labor force	
1.1 ผู้มีงานทำ	5,088.9	1,060.0	3,545.4	224.8	107.1	151.2	0.5	1.1 Employed	
- ทำงาน	4,993.0	1,044.9	3,478.7	217.9	104.0	147.0	0.5	- At work	
- ไม่ทำงานแต่มีงานประจำ	96.0	15.1	66.7	6.9	3.2	4.2	-	- With job but not at work	
1.2 ผู้ว่างงาน	87.1	63.8	19.6	0.9	2.0	0.9	-	1.2 Unemployed	
- หางานทำ	21.7	12.3	7.8	0.6	1.0	-	-	- Looking for work	
- ไม่หางานทำ/พร้อมที่จะทำงาน	65.5	51.5	11.8	0.4	0.9	0.9	-	- Not looking/available for work	
2. กำลังแรงงานที่รอฤดูกาล	2.7	1.5	1.1	0.1	-	-	-	2. Seasonally inactive labor force	
ผู้ไม่อยู่ในกำลังแรงงาน	2,182.1	789.3	990.6	347.6	21.8	32.8	-	Persons not in Labor Force	
1. ทำงานบ้าน	744.0	57.2	600.2	58.6	11.8	16.1	-	1. Household work	
2. เรียนหนังสือ	590.1	585.2	4.8	0.1	-	-	-	2. Studies	
3. ยิ่งเด็ก ขรา/ไม่สามารถทำงานได้	701.5	85.1	312.8	281.6	7.6	14.4	-	3. Too young/old/incapable of work	
4. อื่น ๆ	146.5	61.9	72.7	7.3	2.4	2.2	-	4. Others	

ตารางที่ 2 จำนวนประชากรอายุ 15 ปีขึ้นไป จำแนกตามสถานภาพสมรส สถานภาพแรงงาน และเพศ ภาคใต้

TABLE 2 POPULATION 15 YEARS AND OVER BY MARITAL STATUS, LABOR FORCE STATUS AND SEX, SOUTHERN REGION

สถานภาพแรงงาน	รวม							เคยสมรส Ever-Married				LABOR FORCE STATUS									
	Total	โสด Single	สมรส Married	หม้าย Widowed	หย่า Divorced	แยกกันอยู่ Separated	ไม่ทราบ Unknown	LABOR FORCE STATUS													
								1. Current labor force	1.1 Employed	- At work	- With job but not at work	2. Seasonally inactive labor force	Persons not in Labor Force	1. Household work	2. Studies	3. Too young/old/incapable of work	4. Others				
ชาย	3,585.7	1,095.9	2,256.0	108.2	52.2	73.4	-	MALE													
กำลังแรงงานรวม	2,889.1	725.6	2,007.1	46.1	46.2	64.2	-	Total Labor Force													
1. กำลังแรงงานปัจจุบัน	2,886.8	724.4	2,005.9	46.1	46.2	64.2	-	1. Current labor force													
1.1 ผู้มีงานทำ	2,839.9	690.3	1,994.5	46.1	45.7	63.3	-	1.1 Employed													
- ทำงาน	2,778.6	678.7	1,950.0	44.6	44.3	61.1	-	- At work													
- ไม่ทำงานแต่มีงานประจำ	61.4	11.6	44.6	1.6	1.4	2.2	-	- With job but not at work													
1.2 ผู้ว่างงาน	46.9	34.1	11.4	-	0.5	0.9	-	1.2 Unemployed													
- หางานทำ	10.0	5.2	4.5	-	0.2	-	-	- Looking for work													
- ไม่หางานทำ/พร้อมที่จะทำงาน	36.9	28.8	6.9	-	0.3	0.9	-	- Not looking/available for work													
2. กำลังแรงงานที่รอฤดูกาล	2.3	1.2	1.1	-	-	-	-	2. Seasonally inactive labor force													
ผู้ไม่อยู่ในกำลังแรงงาน	696.6	370.4	248.9	62.1	6.1	9.2	-	Persons not in Labor Force													
1. ทำงานบ้าน	20.3	10.6	7.5	1.6	-	0.8	-	1. Household work													
2. เรียนหนังสือ	263.4	262.6	0.9	-	-	-	-	2. Studies													
3. ยังเด็ก ว่าง/ไม่สามารถทำงานได้	316.4	51.9	194.4	58.3	4.5	7.4	-	3. Too young/old/incapable of work													
4. อื่น ๆ	96.5	45.4	46.2	2.3	1.6	1.1	-	4. Others													
หญิง	3,775.2	818.7	2,300.7	465.2	78.7	111.4	0.5	FEMALE													
กำลังแรงงานรวม	2,289.7	399.7	1,559.0	179.7	62.9	87.9	0.5	Total Labor Force													
1. กำลังแรงงานปัจจุบัน	2,289.3	399.4	1,559.0	179.6	62.9	87.9	0.5	1. Current labor force													
1.1 ผู้มีงานทำ	2,249.0	369.7	1,550.8	178.6	61.4	87.9	0.5	1.1 Employed													
- ทำงาน	2,214.4	366.2	1,528.7	173.4	59.7	85.9	0.5	- At work													
- ไม่ทำงานแต่มีงานประจำ	34.6	3.5	22.1	5.3	1.7	2.0	-	- With job but not at work													
1.2 ผู้ว่างงาน	40.3	29.7	8.1	0.9	1.5	-	-	1.2 Unemployed													
- หางานทำ	11.7	7.1	3.2	0.6	0.8	-	-	- Looking for work													
- ไม่หางานทำ/พร้อมที่จะทำงาน	28.6	22.7	4.9	0.4	0.7	-	-	- Not looking/available for work													
2. กำลังแรงงานที่รอฤดูกาล	0.5	0.3	-	0.1	-	-	-	2. Seasonally inactive labor force													
ผู้ไม่อยู่ในกำลังแรงงาน	1,485.5	419.0	741.7	285.5	15.8	23.5	-	Persons not in Labor Force													
1. ทำงานบ้าน	723.7	46.6	592.8	57.1	11.8	15.4	-	1. Household work													
2. เรียนหนังสือ	326.7	322.6	4.0	0.1	-	-	-	2. Studies													
3. ยังเด็ก ว่าง/ไม่สามารถทำงานได้	385.1	33.2	118.4	223.3	3.1	7.0	-	3. Too young/old/incapable of work													
4. อื่น ๆ	50.0	16.5	26.5	5.0	0.8	1.2	-	4. Others													

ไตรมาสที่ 1/2561 : Quarter 1/2018

หน่วยเป็นพัน : In Thousands

ตารางที่ 2 จำนวนประชากรอายุ 15 ปีขึ้นไป จำแนกตามสถานภาพสมรส สถานภาพแรงงาน เพศ และเขตการปกครอง ภาคใต้ (ต่อ)

TABLE 2 POPULATION 15 YEARS AND OVER BY MARITAL STATUS, LABOR FORCE STATUS, SEX AND AREA, SOUTHERN REGION (Contd.)

ไตรมาสที่ 1/2561 : Quarter 1/2018

หน่วยเป็นพัน : In Thousands

สถานภาพแรงงาน	รวม					เคยสมรส Ever-Married				LABOR FORCE STATUS
	Total	โสด Single	สมรส Married	หม้าย Widowed	หย่า Divorced	แยกกันอยู่ Separated	ไม่ทราบ Unknown			
ยอดรวม	2,487.3	734.3	1,458.9	183.9	47.1	62.6	0.4	TOTAL		
ชาย	1,186.2	392.4	715.5	33.0	18.8	26.6	-	MALE		
กำลังแรงงานรวม	917.1	240.0	623.0	13.7	16.7	23.7	-	Total Labor Force		
1. กำลังแรงงานปัจจุบัน	917.0	239.9	623.0	13.7	16.7	23.7	-	1. Current labor force		
1.1 ผู้มีงานทำ	900.0	229.7	617.3	13.7	16.6	22.8	-	1.1 Employed		
- ทำงาน	886.1	226.7	606.8	13.7	16.4	22.5	-	- At work		
- ไม่ทำงานแต่มีงานประจำ	13.9	3.0	10.4	0.0	0.2	0.3	-	- With job but not at work		
1.2 ผู้ว่างงาน	17.0	10.2	5.8	-	0.1	0.9	-	1.2 Unemployed		
- หางานทำ	4.3	2.3	2.1	-	-	-	-	- Looking for work		
- ไม่หางานทำ/พร้อมที่จะทำงาน	12.6	7.9	3.7	-	0.1	0.9	-	- Not looking/available for work		
2. กำลังแรงงานที่รอดูกาล	0.1	0.1	-	-	-	-	-	2. Seasonally inactive labor force		
ผู้ไม่อยู่ในกำลังแรงงาน	269.1	152.4	92.5	19.3	2.1	2.9	-	Persons not in Labor Force		
1. ทำงานบ้าน	8.6	2.9	4.2	0.7	-	0.8	-	1. Household work		
2. เรียนหนังสือ	113.7	113.1	0.5	-	-	-	-	2. Studies		
3. ยังเด็ก ขรา/ไม่สามารถทำงานได้	102.3	19.8	61.7	17.3	1.5	2.0	-	3. Too young/old/incapable of work		
4. อื่น ๆ	44.5	16.5	26.0	1.3	0.6	0.2	-	4. Others		
หญิง	1,301.0	341.9	743.4	150.9	28.4	36.0	0.4	FEMALE		
กำลังแรงงานรวม	788.7	180.3	506.7	56.3	20.9	24.1	0.4	Total Labor Force		
1. กำลังแรงงานปัจจุบัน	788.4	180.0	506.7	56.3	20.9	24.1	0.4	1. Current labor force		
1.1 ผู้มีงานทำ	774.9	170.8	503.4	55.7	20.6	24.1	0.4	1.1 Employed		
- ทำงาน	767.1	169.4	498.9	54.6	20.5	23.3	0.4	- At work		
- ไม่ทำงานแต่มีงานประจำ	7.8	1.3	4.6	1.1	0.1	0.8	-	- With job but not at work		
1.2 ผู้ว่างงาน	13.4	9.3	3.3	0.6	0.3	-	-	1.2 Unemployed		
- หางานทำ	6.8	4.9	1.4	0.6	-	-	-	- Looking for work		
- ไม่หางานทำ/พร้อมที่จะทำงาน	6.6	4.4	1.9	0.0	0.3	-	-	- Not looking/available for work		
2. กำลังแรงงานที่รอดูกาล	0.3	0.3	-	-	-	-	-	2. Seasonally inactive labor force		
ผู้ไม่อยู่ในกำลังแรงงาน	512.3	161.6	236.7	94.7	7.5	11.9	-	Persons not in Labor Force		
1. ทำงานบ้าน	235.7	13.5	186.2	22.9	5.0	8.2	-	1. Household work		
2. เรียนหนังสือ	133.0	131.3	1.6	-	-	-	-	2. Studies		
3. ยังเด็ก ขรา/ไม่สามารถทำงานได้	120.9	11.7	35.5	69.3	1.7	2.7	-	3. Too young/old/incapable of work		
4. อื่น ๆ	22.8	5.1	13.5	2.5	0.8	0.9	-	4. Others		

ตารางที่ 2 จำนวนประชากรอายุ 15 ปีขึ้นไป จำแนกตามสถานภาพสมรส สถานภาพแรงงาน เพศ และเขตการปกครอง ภาคใต้ (ต่อ)
TABLE 2 POPULATION 15 YEARS AND OVER BY MARITAL STATUS, LABOR FORCE STATUS, SEX AND AREA, SOUTHERN REGION (Contd.)

สถานภาพแรงงาน	นอกเขตเทศบาล NON-MUNICIPAL AREA							LABOR FORCE STATUS
	รวม							
	โสด	สมรส	หม้าย	เคยสมรส	หย่า	แยกกันอยู่	ไม่ทราบ	
	Single	Married	Widowed	Divorced	Separated	Unknown	TOTAL	
ยอดรวม	4,873.6	3,097.7	389.5	83.8	122.3	0.1	TOTAL	
ชาย	2,399.5	1,540.5	75.2	33.5	46.8	-	MALE	
กำลังแรงงานรวม	1,972.0	1,384.1	32.4	29.5	40.5	-	Total Labor Force	
1. กำลังแรงงานปัจจุบัน	1,969.8	1,382.9	32.4	29.5	40.5	-	1. Current labor force	
1.1 ผู้มีงานทำ	1,939.9	1,377.3	32.4	29.1	40.5	-	1.1 Employed	
- ทำงาน	1,892.5	1,343.2	30.9	27.9	38.6	-	- At work	
- ไม่ทำงานแต่มีงานประจำ	47.5	34.1	1.5	1.2	1.9	-	- With job but not at work	
1.2 ผู้ว่างงาน	29.9	5.6	-	0.4	-	-	1.2 Unemployed	
- หางานทำ	5.7	2.5	-	0.2	-	-	- Looking for work	
- ไม่หางานทำ/พร้อมที่จะทำงาน	24.2	3.2	-	0.2	-	-	- Not looking/available for work	
2. กำลังแรงงานที่รอฤดูกาล	2.2	1.1	-	-	-	-	2. Seasonally inactive labor force	
ผู้ไม่อยู่ในกำลังแรงงาน	427.5	156.4	42.8	4.0	6.3	-	Persons not in Labor Force	
1. ที่ทำงานบ้าน	11.8	3.3	0.9	-	-	-	1. Household work	
2. เรียนหนังสือ	149.8	149.4	-	-	-	-	2. Studies	
3. ยังเด็ก ขรา/ไม่สามารถทำงานได้	214.1	132.7	41.0	3.0	5.4	-	3. Too young/old/incapable of work	
4. อื่น ๆ	51.9	20.2	1.0	1.0	0.9	-	4. Others	
หญิง	2,474.2	1,557.2	314.3	50.3	75.5	0.1	FEMALE	
กำลังแรงงานรวม	1,501.0	1,052.3	123.5	42.0	63.8	0.1	Total Labor Force	
1. กำลังแรงงานปัจจุบัน	1,500.9	1,052.3	123.3	42.0	63.8	0.1	1. Current labor force	
1.1 ผู้มีงานทำ	1,474.0	1,047.4	123.0	40.9	63.8	0.1	1.1 Employed	
- ทำงาน	1,447.3	1,029.8	118.8	39.2	62.6	0.1	- At work	
- ไม่ทำงานแต่มีงานประจำ	26.8	17.6	4.2	1.6	1.2	-	- With job but not at work	
1.2 ผู้ว่างงาน	26.8	4.9	0.3	1.2	-	-	1.2 Unemployed	
- หางานทำ	4.8	1.9	-	0.8	-	-	- Looking for work	
- ไม่หางานทำ/พร้อมที่จะทำงาน	22.0	3.0	0.3	0.4	-	-	- Not looking/available for work	
2. กำลังแรงงานที่รอฤดูกาล	0.1	-	0.1	-	-	-	2. Seasonally inactive labor force	
ผู้ไม่อยู่ในกำลังแรงงาน	973.1	505.0	190.8	8.3	11.6	-	Persons not in Labor Force	
1. ที่ทำงานบ้าน	488.0	406.6	34.2	6.9	7.1	-	1. Household work	
2. เรียนหนังสือ	193.7	191.3	0.1	-	-	-	2. Studies	
3. ยังเด็ก ขรา/ไม่สามารถทำงานได้	264.3	83.0	154.0	1.4	4.3	-	3. Too young/old/incapable of work	
4. อื่น ๆ	27.2	13.1	2.5	-	0.2	-	4. Others	

ไตรมาสที่ 1/2561 : Quarter 1/2018

หน่วยเป็นพัน : In Thousands

ตารางที่ 3 จำนวนประชากรอายุ 15 ปีขึ้นไป จำนวนตามระดับการศึกษาที่สำเร็จ สถานภาพแรงงาน ภาคใต้

TABLE 3 POPULATION 15 YEARS AND OVER BY LEVEL OF EDUCATIONAL ATTAINMENT, LABOR FORCE STATUS, SOUTHERN REGION

ไตรมาสที่ 1/2561 : Quarter 1/2018

หน่วยเป็นพัน : in Thousands

สถานภาพแรงงาน	รวม	ไม่มีการศึกษา	ไม่มี	ต่ำกว่า	ต่ำกว่า	มัธยมศึกษาตอนปลาย						อุดมศึกษา			ไม่ทราบ	อื่นๆ	LABOR FORCE STATUS		
						Incomplete primary	Primary	Secondary	Lower Secondary	General/Academic	Vocational	Teacher Training	Academic Education	Higher Level				Unknown	
														สายสามัญ					สายวิชาชีพ
ยอดรวม	7,360.9	336.3	1,436.5	1,777.6	1,357.8	916.7	241.9	1.3	723.0	312.5	174.2	31.0	52.1	31.0	52.1	TOTAL			
กำลังแรงงานรวม	5,178.8	161.2	850.7	1,349.7	867.8	652.4	173.2	0.5	649.8	267.8	135.9	27.6	42.2	27.6	42.2	Total Labor Force			
1. กำลังแรงงานปัจจุบัน	5,176.1	161.1	850.7	1,348.4	867.6	651.2	173.2	0.5	649.8	267.8	135.9	27.6	42.2	27.6	42.2	1. Current labor force			
1.1 ผู้มีงานทำ	5,088.9	161.0	846.7	1,330.0	850.6	641.5	169.1	0.5	628.2	260.5	131.1	27.6	42.2	27.6	42.2	1.1 Employed			
- ทำงาน	4,993.0	156.6	819.0	1,304.4	832.7	633.1	167.4	0.5	623.1	257.5	129.5	27.6	41.6	27.6	41.6	- At work			
- ไม่ทำงานแต่มีงานประจำ	96.0	4.5	27.7	25.6	17.9	8.4	1.8	-	5.1	3.0	1.6	-	0.6	-	0.6	- With job but not at work			
1.2 ผู้ว่างงาน	87.1	0.1	4.1	18.4	17.1	9.7	4.1	-	21.6	7.4	4.8	-	-	-	-	1.2 Unemployed			
- ท างานทำ	21.7	-	1.3	4.4	3.9	3.3	1.3	-	4.7	1.8	0.9	-	-	-	-	- Looking for work			
- ไม่ทำงานทำ/พร้อมที่จะทำงาน	65.5	0.1	2.7	14.0	13.1	6.4	2.8	-	16.9	5.5	3.9	-	-	-	-	- Not looking/available for work			
2. กำลังแรงงานที่รอฤดูกาล	2.7	0.1	-	1.3	0.1	1.2	-	-	-	-	-	-	-	-	-	2. Seasonally inactive labor force			
ผู้ไม่อยู่ในกำลังแรงงาน	2,182.1	175.1	585.7	427.9	490.1	264.2	68.8	0.8	73.2	44.6	38.3	3.4	10.0	3.4	10.0	Persons not in Labor Force			
1. ทำงานบ้าน	744.0	34.1	175.7	188.6	131.0	101.6	24.0	0.4	42.8	29.5	9.7	1.4	5.3	1.4	5.3	1. Household work			
2. เรียนหนังสือ	590.1	-	0.8	123.9	309.6	119.9	33.9	-	0.4	1.6	-	-	-	-	-	2. Studies			
3. ยังเด็ก ขรา/ไม่สามารถทำงานได้	701.5	138.1	396.5	92.3	26.4	19.1	4.4	0.3	8.0	5.9	6.0	2.0	2.4	2.0	2.4	3. Too young/old/incapable of work			
4. อื่น ๆ	146.5	2.9	12.8	23.0	23.0	23.7	6.4	0.1	22.1	7.6	22.6	-	2.3	-	2.3	4. Others			

√/ รวมอาชีพระยะสั้น √/ Including Short Course Vocational

ตารางที่ 3 จำนวนประชากรอายุ 15 ปีขึ้นไป จำแนกตามระดับการศึกษาที่สำเร็จ สถานภาพแรงงาน และเพศ ภาคใต้

TABLE 3 POPULATION 15 YEARS AND OVER BY LEVEL OF EDUCATIONAL ATTAINMENT, LABOR FORCE STATUS AND SEX, SOUTHERN REGION

ไตรมาสที่ 1/2561 : Quarter 1/2018

หน่วยเป็นพัน : In Thousands

สถานภาพแรงงาน	รวม	ไม่มี การศึกษา	ต่ำกว่า ประถมศึกษา	ประถมศึกษา Primary	มัธยมศึกษา Lower Secondary	มัธยมศึกษาตอนปลาย						ไม่ทราบ Others	ไม่ทราบ Unknown	LABOR FORCE STATUS
						Upper Secondary Level			Higher Level					
						สายสามัญ General/ Academic	สายอาชีพ Vocational	สายวิชา- การศึกษา Teacher Training	สายวิชาการ Academic	สายวิชาชีพ Technical Education	สายวิชา- การศึกษา Teacher Training			
ชาย	3,585.7	129.0	632.2	946.0	741.2	445.4	135.3	0.9	292.1	160.9	54.5	19.3	29.1	MALE
กำลังแรงงานรวม	2,889.1	83.9	447.0	812.8	558.3	371.4	109.9	0.5	273.5	150.6	38.2	18.5	24.7	Total Labor Force
1. กำลังแรงงานปัจจุบัน	2,886.8	83.9	447.0	811.5	558.1	370.5	109.9	0.5	273.5	150.6	38.2	18.5	24.7	1. Current labor force
1.1 ผู้มีงานทำ	2,839.9	83.8	444.3	796.1	547.7	363.6	108.0	0.5	268.0	147.0	37.9	18.5	24.7	1.1 Employed
- ทำงาน	2,778.6	82.4	426.4	778.9	535.3	358.5	106.3	0.5	265.5	144.7	37.5	18.5	24.1	- At work
- ไม่ทำงานแต่มีงานประจำ	61.4	1.4	17.9	17.2	12.4	5.2	1.7	-	2.4	2.3	0.4	-	0.6	- With job but not at work
1.2 ผู้ว่างงาน	46.9	0.1	2.7	15.4	10.5	6.9	1.9	-	5.5	3.6	0.3	-	-	1.2 Unemployed
- หางานทำ	10.0	-	0.7	3.3	2.5	1.9	0.2	-	0.7	0.6	-	-	-	- Looking for work
- ไม่ทำงานทั้งพร้อมที่จะทำงาน	36.9	0.1	1.9	12.1	7.9	5.0	1.7	-	4.8	3.0	0.3	-	-	- Not Looking/available for work
2. กำลังแรงงานที่รอฤดูกาล	2.3	-	-	1.3	0.1	0.9	-	-	-	-	-	-	-	2. Seasonally inactive labor force
ผู้ไม่อยู่ในกำลังแรงงาน	696.6	45.1	185.2	133.2	183.0	74.0	25.4	0.3	18.7	10.3	16.4	0.8	4.5	Persons not in Labor Force
1. ทำงานนอกระบบ	20.3	0.6	4.0	4.3	6.7	0.8	1.1	-	1.1	1.5	-	-	0.5	1. Household work
2. เรียนหนังสือ	263.4	-	0.7	60.9	137.9	46.7	17.0	-	0.2	0.1	-	-	-	2. Studies
3. ยี่สิบตรี ชาว/ไม่สามารถทำงานได้	316.4	43.3	173.2	50.4	19.2	12.6	2.4	0.3	4.6	3.5	4.1	0.8	2.0	3. Too young/old/incapable of work
4. อื่น ๆ	96.5	1.2	7.3	17.6	19.2	13.9	4.9	-	12.7	5.2	12.3	-	2.0	4. Others
หญิง	3,775.2	207.4	804.3	831.6	616.6	471.3	106.6	0.5	430.9	151.6	119.7	11.8	23.0	FEMALE
กำลังแรงงานรวม	2,289.7	77.4	403.7	536.9	309.5	281.0	63.3	-	376.3	117.2	97.7	9.1	17.5	Total Labor Force
1. กำลังแรงงานปัจจุบัน	2,289.3	77.3	403.7	536.9	309.5	280.7	63.3	-	376.3	117.2	97.7	9.1	17.5	1. Current labor force
1.1 ผู้มีงานทำ	2,249.0	77.3	402.3	533.9	302.9	277.9	61.1	-	360.2	113.5	93.2	9.1	17.5	1.1 Employed
- ทำงาน	2,214.4	74.2	392.6	525.6	297.5	274.6	61.1	-	357.6	112.8	91.9	9.1	17.5	- At work
- ไม่ทำงานแต่มีงานประจำ	34.6	3.1	9.8	8.3	5.5	3.3	0.0	-	2.6	0.7	1.3	-	-	- With job but not at work
1.2 ผู้ว่างงาน	40.3	-	1.4	3.0	6.6	2.8	2.2	-	16.1	3.8	4.5	-	-	1.2 Unemployed
- หางานทำ	11.7	-	0.6	1.1	1.4	1.4	1.0	-	4.0	1.3	0.9	-	-	- Looking for work
- ไม่ทำงานทั้งพร้อมที่จะทำงาน	28.6	-	0.8	1.9	5.2	1.4	1.1	-	12.1	2.5	3.7	-	-	- Not Looking/available for work
2. กำลังแรงงานที่รอฤดูกาล	0.5	0.1	-	-	-	0.3	-	-	-	-	-	-	-	2. Seasonally inactive labor force
ผู้ไม่อยู่ในกำลังแรงงาน	1,485.5	130.0	400.6	294.7	307.1	190.3	43.4	0.5	54.5	34.4	22.0	2.6	5.5	Persons not in Labor Force
1. ทำงานนอกระบบ	723.7	33.6	171.7	184.3	124.3	100.8	22.9	0.4	41.7	28.0	9.7	1.4	4.8	1. Household work
2. เรียนหนังสือ	326.7	-	0.1	63.0	171.7	73.3	16.9	-	0.2	1.4	-	-	-	2. Studies
3. ยี่สิบตรี ชาว/ไม่สามารถทำงานได้	385.1	94.7	223.3	42.0	7.2	6.5	2.0	-	3.3	2.5	2.0	1.3	0.4	3. Too young/old/incapable of work
4. อื่น ๆ	50.0	1.7	5.5	5.4	3.8	9.7	1.5	0.1	9.3	2.5	10.3	-	0.3	4. Others

1/ รวมอาชีพระยะสั้น 1/ Including Short Course Vocational

ตารางที่ 3 จำนวนประชากรอายุ 15 ปีขึ้นไป จำแนกตามระดับการศึกษาที่สำเร็จ สถานภาพแรงงาน เพศ และเขตการปกครอง ภาคใต้ (ต่อ)

TABLE 3 POPULATION 15 YEARS AND OVER BY LEVEL OF EDUCATIONAL ATTAINMENT, LABOR FORCE STATUS, SEX AND AREA, SOUTHERN REGION (Contd)

ไตรมาสที่ 1/2561 : Quarter 1/2018

ในเขตเทศบาล MUNICIPAL AREA

หน่วยเป็นพัน : in Thousands

สถานภาพแรงงาน	รวม	ไม่มี การศึกษา	ต่ำกว่า ประถมศึกษา	ประถมศึกษา ตอนต้น	มัธยมศึกษาตอนปลาย				อุดมศึกษา				LABOR FORCE STATUS	
					Upper Secondary Level				Higher Level					
					General/ Academic	Vocational Training	Academic Training	Teacher Training	General/ Academic	Technical Education	Higher Education	สหายวิชา- การศึกษ Teacher Training		สหายวิชา- การศึกษ Teacher Training
ยอดรวม	2,487.3	102.9	415.5	488.6	443.6	342.7	105.2	0.7	346.3	133.6	73.9	7.4	26.9	TOTAL
กำลังแรงงานรวม	1,705.8	48.7	240.7	353.5	268.9	214.3	75.6	0.5	312.6	112.4	52.2	5.5	20.9	Total Labor Force
1. กำลังแรงงานปัจจุบัน	1,705.4	48.7	240.7	353.5	268.7	214.0	75.6	0.5	312.6	112.4	52.2	5.5	20.9	1. Current labor force
1.1 ผู้มีงานทำ	1,675.0	48.7	239.0	347.1	264.1	210.7	75.1	0.5	305.1	107.6	50.8	5.5	20.9	1.1 Employed
- ทำงาน	1,653.3	48.2	233.4	341.7	259.5	208.9	74.5	0.5	303.9	106.4	49.9	5.5	20.9	- At work
- ไม่ทำงานแต่มีงานประจำ	21.7	0.5	5.6	5.3	4.6	1.9	0.6	-	1.2	1.2	0.9	-	-	- With job but not at work
1.2 ผู้ว่างงาน	30.4	0.1	1.7	6.4	4.6	3.2	0.5	-	7.5	4.9	1.5	-	-	1.2 Unemployed
- หางานทำ	11.2	-	1.3	1.5	1.1	1.3	0.1	-	3.1	1.8	0.9	-	-	- Looking for work
- ไม่หางานทำ/พร้อมที่จะทำงาน	19.2	0.1	0.4	4.9	3.5	1.9	0.5	-	4.4	3.0	0.6	-	-	- Not looking/available for work
2. กำลังแรงงานที่รอฤดูกาล	0.5	-	-	-	0.1	0.3	-	-	-	-	-	-	-	2. Seasonally inactive labor force
ผู้ไม่อยู่ในกำลังแรงงาน	781.4	54.2	174.8	135.1	174.8	128.4	29.6	0.2	33.6	21.2	21.7	1.9	6.0	Persons not in Labor Force
1. ทำงานบ้าน	244.3	14.0	59.1	53.2	38.1	34.5	9.7	0.1	17.4	9.9	4.2	1.4	2.8	1. Household work
2. เรียนหนังสือ	246.6	-	0.2	43.1	116.1	71.5	14.2	-	0.4	1.2	-	-	-	2. Studies
3. ยังเด็ก/ชรา/ไม่สามารถทำงานได้	223.2	40.1	110.6	30.0	11.3	10.9	3.2	-	5.3	4.7	4.5	0.5	2.1	3. Too young/old/incapable of work
4. อื่น ๆ	67.4	0.1	4.9	8.8	9.2	11.6	2.6	0.1	10.6	5.4	13.1	-	1.1	4. Others

1/ รวมอาชีพระยะสั้น Including Short Course Vocational

ตารางที่ 3 จำนวนประชากรอายุ 15 ปีขึ้นไป จำแนกตามระดับการศึกษาที่สำเร็จ สถานภาพแรงงาน เพศ และเขตการปกครอง ภาคใต้ (ต่อ)

TABLE 3 POPULATION 15 YEARS AND OVER BY LEVEL OF EDUCATIONAL ATTAINMENT, LABOR FORCE STATUS, SEX AND AREA, SOUTHERN REGION (Contd)

ไตรมาสที่ 1/2561 : Quarter 1/2018

ในเขตเทศบาล MUNICIPAL AREA

หน่วยเป็นพัน : In Thousands

สถานภาพแรงงาน	รวม	ไม่ การศึกษา	ต่ำกว่า ประถมศึกษา	ประถมศึกษา	มัธยมศึกษาตอนปลาย						LABOR FORCE STATUS			
					Upper Secondary Level			Higher Level						
					General/ Academic	Vocational	Teacher Training	General/ Academic	Technical Education	Teacher Training				
ยอดรวม	2,487.3	102.9	415.5	488.6	443.6	342.7	105.2	0.7	346.3	133.6	73.9	7.4	26.9	TOTAL
ชาย	1,186.2	37.5	175.0	253.4	242.0	165.9	58.8	0.5	144.9	67.2	22.4	3.6	14.9	MALE
กำลังแรงงานรวม	917.1	24.2	126.0	207.2	170.1	120.5	46.9	0.5	134.1	60.1	12.4	3.4	11.9	Total Labor Force
1. กำลังแรงงานปัจจุบัน	917.0	24.2	126.0	207.2	169.9	120.5	46.9	0.5	134.1	60.1	12.4	3.4	11.9	1. Current labor force
1.1 ผู้มีงานทำ	900.0	24.1	125.1	202.1	166.4	118.6	46.8	0.5	131.3	57.4	12.4	3.4	11.9	1.1 Employed
- ทำงาน	886.1	24.1	121.8	198.5	162.7	117.5	46.3	0.5	130.8	56.5	12.2	3.4	11.9	- At work
- ไม่ทำงานแต่มีงานประจำ	13.9	0.0	3.3	3.6	3.7	1.1	0.5	-	0.5	1.0	0.2	-	-	- With job but not at work
1.2 ผู้ว่างงาน	17.0	0.1	0.8	5.1	3.6	1.9	0.1	-	2.9	2.6	-	-	-	1.2 Unemployed
- หางานทำ	4.3	-	0.7	1.5	0.4	0.5	-	-	0.7	0.6	-	-	-	- Looking for work
- ไม่หางานทำ/พร้อมที่จะทำงาน	12.6	0.1	0.1	3.6	3.2	1.5	0.1	-	2.1	2.1	-	-	-	- Not looking/available for work
2. กำลังแรงงานที่รอฤดูกาล	0.1	-	-	-	0.1	-	-	-	-	-	-	-	-	2. Seasonally inactive labor force
ผู้ไม่อยู่ในกำลังแรงงาน	269.1	13.3	49.0	46.3	71.9	45.4	12.0	-	10.8	7.1	10.0	0.2	3.0	Persons not in Labor Force
1. ทำงานบ้าน	8.6	0.3	1.8	1.4	1.9	0.3	1.1	-	0.9	0.5	-	-	0.5	1. Household work
2. เรียนหนังสือ	113.7	-	0.2	22.7	54.4	28.9	7.2	-	0.2	0.1	-	-	-	2. Studies
3. ยี่สิบหก ขวบ/ไม่สามารถทำงานได้	102.3	12.9	44.8	16.2	7.7	8.0	1.5	-	3.0	2.9	3.4	0.2	1.7	3. Too young/old/incapable of work
4. อื่น ๆ	44.5	0.1	2.2	6.0	7.9	8.2	2.1	-	6.9	3.6	6.6	-	0.9	4. Others
หญิง	1,301.0	65.4	240.5	235.1	201.7	176.8	46.4	0.2	201.3	66.4	51.5	3.8	12.0	FEMALE
กำลังแรงงานรวม	788.7	24.5	114.7	146.3	98.8	93.8	28.7	-	178.5	52.4	39.8	2.1	9.1	Total Labor Force
1. กำลังแรงงานปัจจุบัน	788.4	24.5	114.7	146.3	98.8	93.5	28.7	-	178.5	52.4	39.8	2.1	9.1	1. Current labor force
1.1 ผู้มีงานทำ	774.9	24.5	113.8	145.0	97.7	92.1	28.3	-	173.9	50.1	38.4	2.1	9.1	1.1 Employed
- ทำงาน	767.1	24.1	111.6	143.3	96.8	91.4	28.3	-	173.1	49.9	37.7	2.1	9.1	- At work
- ไม่ทำงานแต่มีงานประจำ	7.8	0.5	2.3	1.7	0.9	0.8	0.0	-	0.8	0.3	0.7	-	-	- With job but not at work
1.2 ผู้ว่างงาน	13.4	-	0.9	1.3	1.1	1.3	0.5	-	4.6	2.2	1.5	-	-	1.2 Unemployed
- หางานทำ	6.8	-	0.6	0.1	0.8	0.9	0.1	-	2.4	1.3	0.9	-	-	- Looking for work
- ไม่หางานทำ/พร้อมที่จะทำงาน	6.6	-	0.3	1.3	0.3	0.5	0.4	-	2.3	1.0	0.6	-	-	- Not looking/available for work
2. กำลังแรงงานที่รอฤดูกาล	0.3	-	-	-	-	0.3	-	-	-	-	-	-	-	2. Seasonally inactive labor force
ผู้ไม่อยู่ในกำลังแรงงาน	512.3	40.8	125.8	88.8	102.9	83.0	17.7	0.2	22.8	14.1	11.7	1.7	3.0	Persons not in Labor Force
1. ทำงานบ้าน	235.7	13.7	57.3	51.8	36.2	34.2	8.6	0.1	16.5	9.4	4.2	1.4	2.3	1. Household work
2. เรียนหนังสือ	133.0	-	-	20.4	61.7	42.6	6.9	-	0.2	1.1	-	-	-	2. Studies
3. ยี่สิบหก ขวบ/ไม่สามารถทำงานได้	120.9	27.1	65.8	13.8	3.6	2.9	1.7	-	2.4	1.8	1.1	0.3	0.4	3. Too young/old/incapable of work
4. อื่น ๆ	22.8	-	2.7	2.8	1.3	3.3	0.4	0.1	3.7	1.8	6.4	-	0.3	4. Others

∕ รวมอาชีพระยะสั้น ∕ Including Short Course Vocational

ตารางที่ 3 จำนวนประชากรอายุ 15 ปีขึ้นไป จำแนกตามระดับการศึกษาที่สำเร็จ สถานภาพแรงงาน เพศ และเขตการปกครอง ภาคใต้ (ต่อ)

TABLE 3 POPULATION 15 YEARS AND OVER BY LEVEL OF EDUCATIONAL ATTAINMENT, LABOR FORCE STATUS, SEX AND AREA, SOUTHERN REGION (Contd)

สถานภาพแรงงาน	นอกเขตเทศบาล NON-MUNICIPAL AREA												LABOR FORCE STATUS	
	มัธยมศึกษาตอนปลาย						อุดมศึกษา							
	รวม	ไม่มี การศึกษา	ต่ำกว่า ประถมศึกษา Incomplete primary	ประถมศึกษา Primary	มัธยมศึกษา ตอนต้น Lower Secondary	สายสามัญ General/ Academic	สายวิชาชีพ Technical Education	สายวิชา- การศึกษา Teacher Training	สายวิชา- การศึกษา Teacher Training	สายวิชา- การศึกษา Academic	สายวิชา- การศึกษา Higher Education	อื่นๆ Others		ไม่ทราบ Unknown
ยอดรวม	4,873.6	233.4	1,021.0	1,289.0	914.2	574.0	136.7	0.6	376.7	178.9	100.3	23.6	25.2	TOTAL
กำลังแรงงานรวม	3,473.0	112.5	610.1	996.2	598.9	438.1	97.6	-	337.2	155.4	83.6	22.1	21.2	Total Labor Force
1. กำลังแรงงานปัจจุบัน	3,470.7	112.4	610.1	994.9	598.9	437.2	97.6	-	337.2	155.4	83.6	22.1	21.2	1. Current labor force
1.1 ผู้มีงานทำ	3,414.0	112.4	607.7	982.9	586.5	430.8	94.0	-	323.1	152.9	80.3	22.1	21.2	1.1 Employed
- ทำงาน	3,339.7	108.4	585.6	962.7	573.2	424.2	92.8	-	319.2	151.2	79.6	22.1	20.7	- At work
- ไม่ทำงานแต่มีงานประจำ	74.2	4.0	22.1	20.2	13.3	6.6	1.2	-	3.9	1.8	0.7	-	0.6	- With job but not at work
1.2 ผู้ว่างงาน	56.7	-	2.3	12.0	12.4	6.5	3.6	-	14.1	2.5	3.3	-	-	1.2 Unemployed
- ทวงงานทำ	10.5	-	-	2.8	2.8	2.0	1.2	-	1.7	-	-	-	-	- Looking for work
- ไม่ทวงงานทำ/พร้อมที่จะทำงาน	46.3	-	2.3	9.2	9.6	4.5	2.4	-	12.5	2.5	3.3	-	-	- Not looking/available for work
2. กำลังแรงงานที่ออกฤดูกาล	2.3	0.1	-	1.3	-	0.9	-	-	-	-	-	-	-	2. Seasonally inactive labor force
ผู้ไม่อยู่ในกำลังแรงงาน	1,400.7	120.9	410.9	292.8	315.3	135.8	39.1	0.6	39.5	23.5	16.7	1.5	3.9	Persons not in Labor Force
1. ทำงานบ้าน	499.8	20.1	116.6	135.4	92.9	67.1	14.3	0.3	25.4	19.6	5.6	-	2.5	1. Household work
2. เรียนหนังสือ	343.5	-	0.6	80.8	193.5	48.5	19.8	-	-	0.4	-	-	-	2. Studies
3. ช่างเด็ก ชรา/ไม่สามารถทำงานได้	478.3	98.0	286.0	62.4	15.1	8.2	1.2	0.3	2.6	1.2	1.6	1.5	0.2	3. Too young/old/incapable of work
4. อื่น ๆ	79.1	2.8	7.9	14.2	13.8	12.1	3.8	-	11.5	2.2	9.5	-	1.2	4. Others

∕ รวมอาชีพระยะสั้น ∕ Including Short Course Vocational

ไตรมาสที่ 1/2561 : Quarter 1/2018

หน่วยเป็นพัน : In Thousands

ตารางที่ 3 จำนวนประชากรอายุ 15 ปีขึ้นไป จำนวนตามระดับการศึกษาที่สำเร็จ สถานภาพแรงงาน เพศ และเขตการปกครอง ภาคใต้ (ต่อ)

TABLE 3 POPULATION 15 YEARS AND OVER BY LEVEL OF EDUCATIONAL ATTAINMENT, LABOR FORCE STATUS, SEX AND AREA, SOUTHERN REGION (Contd)

ไตรมาสที่ 1/2561 : Quarter 1/2018

ภาคเขตเทศบาล NON-MUNICIPAL AREA

หน่วยนับพัน : In Thousands

สถานภาพแรงงาน	รวม	ไม่มีการศึกษา	ต่ำกว่าประถมศึกษา	ประถมศึกษา	มัธยมศึกษาตอนปลาย						อุดมศึกษา			LABOR FORCE STATUS
					มัธยมศึกษาตอนต้น	มัธยมศึกษาตอนต้น	Upper Secondary Level		Higher Level		อื่นๆ	ไม่ทราบ	TOTAL	
							General/Academic	Vocational	Teacher Training	Academic				
Total	4,873.6	233.4	1,021.0	1,289.0	914.2	574.0	136.7	0.6	376.7	178.9	100.3	23.6	25.2	MALE
ชาย	2,999.5	91.4	457.2	692.5	499.2	279.5	76.5	0.3	147.2	93.7	32.1	15.6	14.2	
กำลังแรงงานรวม	1,972.0	59.7	321.1	605.6	388.2	250.9	63.1	-	139.4	90.5	25.8	15.1	12.8	Total Labor Force
1. กำลังแรงงานปัจจุบัน	1,969.8	59.7	321.1	604.3	388.2	250.0	63.1	-	139.4	90.5	25.8	15.1	12.8	1. Current labor force
1.1 ผู้มีงานทำ	1,959.9	59.7	319.2	594.0	381.3	245.0	61.2	-	136.7	89.6	25.5	15.1	12.8	1.1 Employed
- ทำงาน	1,892.5	58.3	304.6	580.4	372.6	240.9	60.0	-	134.7	88.3	25.4	15.1	12.2	- At work
- ไม่ทำงานแต่มีงานประจำ	47.5	1.3	14.6	13.6	8.7	4.1	1.2	-	2.0	1.3	0.1	-	0.6	- With job but not at work
1.2 ผู้ว่างงาน	29.9	-	1.9	10.3	6.9	5.0	1.9	-	2.7	1.0	0.3	-	-	1.2 Unemployed
- หางานทำ	5.7	-	-	1.8	2.2	1.5	0.2	-	-	-	-	-	-	- Looking for work
- ไม่หางานทำ/พร้อมที่จะทำงาน	24.2	-	1.9	8.5	4.8	3.5	1.7	-	2.7	1.0	0.3	-	-	- Not looking/available for work
2. กำลังแรงงานที่รอฤดูกาล	2.2	-	-	1.3	-	0.9	-	-	-	-	-	-	-	2. Seasonally inactive labor force
ผู้ไม่อยู่ในกำลังแรงงาน	427.5	31.8	136.1	86.9	111.1	28.6	13.4	0.3	7.8	3.2	6.3	0.6	1.4	Persons not in Labor Force
1. ทำงานนั้น	11.8	0.3	2.2	2.8	4.8	0.5	-	-	0.3	1.0	-	-	-	1. Household work
2. เรียนหนังสือ	149.8	-	0.4	38.3	83.5	17.8	9.8	-	-	-	-	-	-	2. Studies
3. ยึดถือ ขว/ไม่สามารถทำงานได้	214.1	30.4	128.4	34.2	11.5	4.6	0.8	0.3	1.7	0.6	0.7	0.6	0.2	3. Too young/old/incapable of work
4. อื่น ๆ	51.9	1.1	5.1	11.6	11.3	5.7	2.8	-	5.9	1.5	5.7	-	1.2	4. Others
หญิง	2,474.2	142.0	563.8	596.5	415.0	294.5	60.3	0.3	229.5	85.2	68.2	8.0	11.0	FEMALE
กำลังแรงงานรวม	1,501.0	52.9	289.0	390.6	210.7	187.3	34.5	-	197.8	64.9	57.9	7.1	8.4	Total Labor Force
1. กำลังแรงงานปัจจุบัน	1,500.9	52.7	289.0	390.6	210.7	187.3	34.5	-	197.8	64.9	57.9	7.1	8.4	1. Current labor force
1.1 ผู้มีงานทำ	1,474.0	52.7	288.5	389.0	205.2	185.8	32.9	-	186.3	63.4	54.8	7.1	8.4	1.1 Employed
- ทำงาน	1,447.3	50.1	281.0	382.3	200.6	183.3	32.9	-	184.5	62.9	54.2	7.1	8.4	- At work
- ไม่ทำงานแต่มีงานประจำ	26.8	2.6	7.5	6.6	4.6	2.5	-	-	1.9	0.5	0.6	-	-	- With job but not at work
1.2 ผู้ว่างงาน	26.8	-	0.5	1.7	5.5	1.5	1.7	-	11.5	1.5	3.1	-	-	1.2 Unemployed
- หางานทำ	4.8	-	-	1.0	0.7	0.5	1.0	-	1.7	-	-	-	-	- Looking for work
- ไม่หางานทำ/พร้อมที่จะทำงาน	22.0	-	0.5	0.6	4.9	0.9	0.7	-	9.8	1.5	3.1	-	-	- Not looking/available for work
2. กำลังแรงงานที่รอฤดูกาล	0.1	0.1	-	-	-	-	-	-	-	-	-	-	-	2. Seasonally inactive labor force
ผู้ไม่อยู่ในกำลังแรงงาน	973.1	89.2	274.8	205.9	204.3	107.2	25.7	0.3	31.7	20.3	10.3	1.0	2.5	Persons not in Labor Force
1. ทำงานนั้น	488.0	19.8	114.4	132.6	88.1	66.6	14.3	0.3	25.2	18.6	5.6	-	2.5	1. Household work
2. เรียนหนังสือ	193.7	-	0.1	42.6	110.0	30.7	10.0	-	-	0.4	-	-	-	2. Studies
3. ยึดถือ ขว/ไม่สามารถทำงานได้	264.3	67.6	157.5	28.2	3.6	3.5	0.4	-	0.9	0.6	0.9	1.0	-	3. Too young/old/incapable of work
4. อื่น ๆ	27.2	1.7	2.8	2.6	2.6	6.4	1.0	-	5.6	0.7	3.9	-	-	4. Others

/ Including Short Course Vocational

ตารางที่ 4 จำนวนผู้มีงานทำ จำแนกตามระดับการศึกษาที่สำเร็จ อาชีพ ภาคใต้
TABLE 4 EMPLOYED PERSONS BY LEVEL OF EDUCATIONAL ATTAINMENT, OCCUPATION , SOUTHERN REGION

หน่วยเป็นพัน : in Thousands

อาชีพ	รวม	ไม่มี การศึกษา No schooling	ต่ำกว่า ประถมศึกษา Incomplete primary	ประถมศึกษา Primary	มัธยมศึกษาตอนปลาย Upper Secondary Level				อุดมศึกษา Higher Level			ไม่ทราบ Unknown	อื่น ๆ Others	TOTAL	OCCUPATION
					มัธยมศึกษา ตอนต้น Lower Secondary	สายสามัญ General/ Academic	สายวิชาชีพ- ศึกษา Vocational	สายวิชา- การศึกษ Teacher Training	สายวิชา- การศึกษ Higher Technical Education	สายวิชา- การศึกษ Teacher Training					
											สายวิชา- การศึกษ Teacher Training				
ยอดรวม	5,088.9	161.0	846.7	1,330.0	850.6	641.5	169.1	0.5	628.2	260.5	131.1	27.6	42.2		
1. ผู้จัดการ ข้าราชการระดับอาวุโส และผู้บัญชาการกองทัพอากาศ	119.3	0.9	11.5	13.1	12.5	15.4	3.5	-	47.5	9.6	2.4	-	2.9	1. managers, senior officials and Legislators	
2. ผู้ประกอบวิชาชีพด้านต่างๆ	239.9	-	0.8	1.2	3.0	5.0	3.4	-	124.4	19.4	80.2	0.6	1.9	2. Professionals	
3. เจ้าหน้าที่เทคนิคและผู้ประกอบวิชาชีพ ที่เกี่ยวข้องกับด้านต่างๆ	167.2	0.2	6.8	5.2	12.8	15.4	5.3	-	86.5	28.1	5.8	-	1.2	3. Technicians and associate professionals	
4. เสมียน	156.1	-	2.1	4.0	9.8	18.1	9.6	-	83.6	23.1	5.1	-	0.7	4. Clerks	
5. พนักงานบริการและผู้จำหน่ายสินค้า	1,115.9	16.3	138.5	233.2	208.1	204.5	54.4	0.5	164.8	68.9	18.3	-	8.3	5. Service workers and sell goods	
6. ผู้ปฏิบัติงานที่มีฝีมือในด้านเกษตร ป่าไม้ และประมง	2,050.0	86.2	522.3	682.4	340.4	233.8	43.4	-	68.3	50.7	10.7	5.0	6.9	6. Skilled agricultural forest and fishery workers	
7. ช่างฝีมือ และผู้ปฏิบัติงานที่เกี่ยวข้อง	476.8	16.2	66.3	143.8	89.4	53.7	27.6	-	28.6	39.6	3.9	0.9	6.6	7. Craft and associate professionals	
8. ผู้ควบคุมเครื่องจักรโรงงานและเครื่องจักร และผู้ปฏิบัติงานด้านการประกอบ	243.6	2.8	21.8	72.2	60.6	34.8	10.2	-	11.0	13.2	3.3	12.8	1.0	8. Plant and machine controllers and assemblers	
9. ผู้ประกอบอาชีพงานพื้นฐาน	518.6	38.6	76.5	174.9	113.9	60.7	11.7	-	12.7	7.9	1.5	8.4	11.9	9. Elementary occupations	
10. คนงานซึ่งมิได้จำแนกไว้ในหมวดอื่น	1.5	-	-	-	-	-	-	-	0.8	-	-	-	0.7	10. Workers not classifiable by occupation	

1/ รวมอาชีพระยะสั้น 1/ Including Short Course Vocational

ตารางที่ 4 จำนวนผู้จ้างงานทำ จำแนกตามระดับการศึกษาที่สำเร็จ อาชีพ และเพศ ภาคใต้
TABLE 4 EMPLOYED PERSONS BY LEVEL OF EDUCATIONAL ATTAINMENT, OCCUPATION AND SEX, SOUTHERN REGION

ไตรมาสที่ 1/2561 : Quarter 1/2018

หน่วยเป็นพัน : in Thousands

อาชีพ Occupation	มัธยมศึกษาตอนปลาย Upper Secondary Level										อุดมศึกษา Higher Level		ไม่ทราบ Unknown	อื่นๆ Others	OCCUPATION
	รวม Total	ไม่มี การศึกษ No schooling	ต่ำกว่า ประถมศึกษา Incomplete primary	ประถมศึกษา Primary	มัธยมศึกษา ตอนต้น Lower Secondary	มัธยมศึกษาตอนปลาย Upper Secondary Level			อุดมศึกษา Higher Level						
						สามัญ General/ Academic	สายอาชีพ Vocational	การศึกษ Teacher Training	สายวิชาการ Academic	สายวิชาชีพ Technical Education					
ชาย	2,839.9	83.8	444.3	796.1	547.7	363.6	108.0	0.5	288.0	147.0	37.9	18.5	24.7	MALE	
1. ผู้จัดการ ข้าราชการระดับอาวุโส และผู้บริหารระดับกลาง	84.0	0.9	8.5	12.2	11.2	11.2	2.3	-	26.2	8.0	1.4	-	2.1	1. managers, senior officials and Legislators	
2. ผู้ประกอบวิชาชีพด้านต่างๆ	70.5	-	0.8	1.0	2.1	3.5	1.3	-	46.8	3.0	12.1	-	-	2. Professionals	
3. เจ้าหน้าที่เทคนิคและผู้ประกอบวิชาชีพที่เกี่ยวข้องกับด้านต่างๆ	79.1	0.1	2.9	1.8	8.9	8.7	2.8	-	34.6	14.8	3.7	-	0.9	3. Technicians and associate professionals	
4. เสิร์ม	39.9	-	-	2.0	4.7	7.2	3.0	-	14.5	6.8	1.7	-	0.2	4. Clerks	
5. พนักงานบริการและเจ้าหน้าที่หน่วยสินค้า	440.8	4.4	49.1	84.1	94.5	79.9	25.2	0.5	65.7	27.0	5.6	-	4.8	5. Service workers and sell goods	
6. ผู้ปฏิบัติงานที่มีฝีมือในด้านการเกษตร ป่าไม้ และประมง	1,243.5	44.3	283.8	410.6	228.8	149.6	33.0	-	44.0	34.5	7.1	2.4	5.5	6. Skilled agricultural forest and fishery workers	
7. ช่างฝีมือ และผู้ปฏิบัติงานที่เกี่ยวข้อง	359.2	10.9	38.2	109.9	71.8	40.4	24.4	-	20.5	36.1	3.2	0.9	2.8	7. Craft and associate professionals	
8. ผู้ควบคุมเครื่องจักรโรงงานและเครื่องจักร และผู้ปฏิบัติงานด้านงานกรประกอบ	229.8	2.5	21.6	67.9	57.0	32.5	10.0	-	9.7	12.4	2.8	12.4	1.0	8. Plant and machine controllers and assemblers	
9. ผู้ประกอบอาชีพงานพื้นฐาน	292.6	20.7	39.4	106.6	68.7	30.7	6.0	-	5.6	4.5	0.4	2.8	7.3	9. Elementary occupations	
10. คนงานซึ่งมีตำแหน่งไม่แน่นอน	0.5	-	-	-	-	-	-	-	0.5	-	-	-	-	10. Workers not classifiable by occupation	
หญิง	2,249.0	77.3	402.3	533.9	302.9	277.9	61.1	-	360.2	113.5	93.2	9.1	17.5	FEMALE	
1. ผู้จัดการ ข้าราชการระดับอาวุโส และผู้บริหารระดับกลาง	35.3	-	3.0	0.9	1.3	4.3	1.1	-	21.3	1.6	1.0	-	0.8	1. managers, senior officials and Legislators	
2. ผู้ประกอบวิชาชีพด้านต่างๆ	169.4	-	-	0.2	0.9	1.5	2.1	-	77.7	16.4	68.1	0.6	1.9	2. Professionals	
3. เจ้าหน้าที่เทคนิคและผู้ประกอบวิชาชีพที่เกี่ยวข้องกับด้านต่างๆ	88.0	0.1	3.9	3.4	3.9	6.7	2.5	-	52.0	13.3	2.1	-	0.3	3. Technicians and associate professionals	
4. เสิร์ม	116.2	-	2.1	2.0	5.1	11.0	6.7	-	69.2	16.3	3.4	-	0.5	4. Clerks	
5. พนักงานบริการและเจ้าหน้าที่หน่วยสินค้า	675.1	11.9	89.4	149.1	113.7	124.6	29.2	-	99.1	41.9	12.7	-	3.5	5. Service workers and sell goods	
6. ผู้ปฏิบัติงานที่มีฝีมือในด้านการเกษตร ป่าไม้ และประมง	806.6	41.8	238.6	271.8	111.6	84.2	10.4	-	24.3	16.3	3.5	2.6	1.4	6. Skilled agricultural forest and fishery workers	
7. ช่างฝีมือ และผู้ปฏิบัติงานที่เกี่ยวข้อง	117.6	5.2	28.1	33.9	17.6	13.3	3.2	-	8.1	3.6	0.7	-	3.8	7. Craft and associate professionals	
8. ผู้ควบคุมเครื่องจักรโรงงานและเครื่องจักร และผู้ปฏิบัติงานด้านงานกรประกอบ	13.8	0.3	0.2	4.2	3.6	2.3	0.2	-	1.3	0.8	0.5	0.4	-	8. Plant and machine controllers and assemblers	
9. ผู้ประกอบอาชีพงานพื้นฐาน	226.0	17.9	37.0	68.3	45.2	30.0	5.7	-	7.1	3.4	1.1	5.6	4.6 #	9. Elementary occupations	
10. คนงานซึ่งมีตำแหน่งไม่แน่นอน	1.1	-	-	-	-	-	-	-	0.4	-	-	-	0.7 #	10. Workers not classifiable by occupation	

รวมอาชีพระยะสั้น 1/ Including Short Course Vocational

ตารางที่ 4 จำนวนผู้มีงานทำ จำแนกตามระดับการศึกษาที่สำเร็จ อาชีพ พหุ และเขตการปกครอง ภาคใต้ (ต่อ)
 TABLE 4 EMPLOYED PERSONS BY LEVEL OF EDUCATIONAL ATTAINMENT, OCCUPATION, SEX AND AREA, SOUTHERN REGION (Contd.)

อาชีพ Occupation	รวม Total	ไม่มี การศึกษา No schooling	ต่ำกว่า ประถมศึกษา Incomplete primary	ประถมศึกษา Primary	มัธยมศึกษาตอนปลาย Upper Secondary Level				อุดมศึกษา Higher Level			ไม่ทราบ Unknown	อาชีพ OCCUPATION	
					มัธยมศึกษา ตอนต้น Lower Secondary	สามัญ General/ Academic	สายอาชีพ Vocational	สายอาชีพ- การศึกษา Teacher Training	สายอาชีพ- การศึกษา Higher Technical Education	สาขาวิชา- การศึกษา Teacher Training	สาขาวิชา- การศึกษา Higher Teacher Training			อื่น ๆ Others
ยอดรวม	1,675.0	48.7	239.0	347.1	210.7	75.1	0.5	305.1	107.6	50.8	5.5	20.9	TOTAL	
ชาย	900.0	24.1	125.1	202.1	118.6	46.8	0.5	131.3	57.4	12.4	3.4	11.9	MALE	
1. ผู้จัดการ ข้าราชการระดับอาวุโส และผู้บัญชาการกองทัพอากาศ	33.2	-	0.9	3.6	3.9	1.6	-	13.9	3.0	0.7	-	1.0	1. managers, senior officials and Legislators	
2. ผู้ประกอบวิชาชีพด้านต่างๆ	34.3	-	0.1	0.4	1.2	0.2	-	27.6	1.0	3.8	-	-	2. Professionals	
3. เจ้าหน้าที่เทคนิคและผู้ประกอบวิชาชีพ ที่เกี่ยวข้องกับด้านต่างๆ	42.8	0.1	1.6	0.2	4.9	1.2	-	20.8	6.6	1.6	-	0.9	3. Technicians and associate professionals	
4. เสรียน	21.1	-	-	1.5	3.7	2.4	-	8.4	2.7	0.3	-	0.2	4. Clerks	
5. พนักงานบริการและผู้จำหน่ายสินค้า	212.7	3.5	22.2	34.5	38.8	16.4	0.5	33.0	13.6	2.6	-	3.7	5. Service workers and sell goods workers	
6. ผู้ปฏิบัติงานที่มีชื่อในด้านการเกษตร ป่าไม้ และประมง	224.3	6.3	63.5	66.2	23.8	6.0	-	13.3	6.7	1.3	0.3	1.1	6. Skilled agricultural forest and fishery workers	
7. ช่างฝีมือ และผู้ปฏิบัติงานที่เกี่ยวข้อง	140.2	6.5	11.7	37.3	16.2	12.6	-	8.6	17.2	0.7	0.4	1.2	7. Craft and associate professionals	
8. ผู้ควบคุมเครื่องจักรโรงงานและเครื่องจักร และผู้ปฏิบัติงานด้านการประกอบ	102.8	1.1	10.8	31.7	15.0	4.9	-	4.7	5.3	1.3	1.4	0.5	8. Plant and machine controllers and assemblers	
9. ผู้ประกอบอาชีพงานพื้นฐาน	88.2	6.7	14.3	26.7	11.2	1.5	-	0.6	1.4	-	1.3	3.3	9. Elementary occupations	
10. คนงานซึ่งมิได้จำแนกไว้ในหมวดอื่น	0.5	-	-	-	-	-	-	0.5	-	-	-	-	10. Workers not classifiable by occupation	

1/ รวมอาชีพระยะสั้น 2/ Including Short Course Vocational

ตารางที่ 4 จำนวนผู้มีงานทำ จำแนกตามระดับการศึกษาที่สำเร็จ อาชีพ พหุ และเขตการปกครอง ภาคใต้ (ต่อ)
TABLE 4 EMPLOYED PERSONS BY LEVEL OF EDUCATIONAL ATTAINMENT, OCCUPATION, SEX AND AREA, SOUTHERN REGION (Contd.)

อาชีพ Occupation	ในเขตเทศบาล MUNICIPAL AREA										รวม Total	ไม่มี การศึกษา No schooling	ต่ำกว่า ประถมศึกษา Incomplete primary	ประถมศึกษา Primary	มัธยมศึกษาตอนปลาย Upper Secondary Level			อุดมศึกษา Higher Level			ไม่ทราบ Unknown	อื่นๆ Others	OCCUPATION
	ไม่ มีการศึกษา No schooling	ต่ำกว่า ประถมศึกษา Incomplete primary	ประถมศึกษา Primary	มัธยมศึกษา ตอนต้น Lower Secondary	มัธยมศึกษา ตอนต้น General/ Academic	สายอาชีพ- ศึกษา Vocational	สายอาชีพ- ศึกษา Teacher Training	สายวิชาการ Academic	สายวิชาชีพ Technical Education	สายวิชา- การศึกษา Teacher Training					สายวิชา- การศึกษา Higher Education	1/ อื่นๆ Others							
																	24.5	113.8	145.0	97.7			
	20.7	-	0.9	1.1	2.2	0.7	-	11.5	1.3	0.8					-	0.8	0.8	-	0.8				
หญิง	774.9	24.5	113.8	145.0	97.7	92.1	28.3	-	173.9	50.1	38.4	2.1	9.1	2.1	9.1	FEMALE							
1. ผู้จัดการ ข้าราชการระดับอาวุโส และผู้บริหารระดับสูง and senior officials	20.7	-	1.5	0.9	1.1	2.2	0.7	-	11.5	1.3	0.8	-	0.8	-	0.8	1. managers, senior officials							
2. ผู้ประกอบวิชาชีพด้านต่างๆ and various professions	78.9	-	-	0.2	0.3	0.7	0.7	-	41.5	8.3	25.7	-	1.9	-	1.9	2. Professionals							
3. เจ้าหน้าที่เทคนิคและผู้ประกอบวิชาชีพ ที่เกี่ยวข้องกับด้านต่างๆ and various technicians and associate professionals	50.7	0.1	3.2	1.4	3.7	1.8	1.8	-	26.8	8.7	1.9	-	-	-	3. Technicians and associate professionals								
4. เสรียน and clerks	56.0	-	1.3	1.2	4.3	1.6	1.6	-	34.0	7.8	2.7	-	0.1	-	0.1	4. Clerks							
5. พนักงานบริการและผู้จำหน่ายสินค้า and service workers and sell goods	300.4	6.8	36.4	64.6	52.2	17.0	17.0	-	46.8	17.0	6.1	-	3.0	-	3.0	5. Service workers and sell goods							
6. ผู้ปฏิบัติงานที่มีฝีมือในด้านการเกษตร ป่าไม้ และประมง and skilled agricultural forest and fishery workers	125.6	5.8	44.4	36.2	11.7	2.2	2.2	-	6.1	2.9	0.1	0.4	0.0	0.4	0.0	6. Skilled agricultural forest and fishery workers							
7. ช่างฝีมือ และผู้ปฏิบัติงานที่เกี่ยวข้อง and craft and associate professionals	45.8	2.5	9.3	13.8	5.3	2.3	2.3	-	4.5	1.5	0.2	-	0.5	-	0.5	7. Craft and associate professionals							
8. ผู้ควบคุมเครื่องจักรโรงงานและเครื่องจักร และผู้ปฏิบัติงานด้านการประกอบ and plant and machine controllers and assemblers	4.7	0.3	0.2	1.6	0.4	-	-	-	0.4	0.1	-	0.4	-	0.4	-	8. Plant and machine controllers and assemblers							
9. ผู้ประกอบอาชีพงานพื้นฐาน and elementary occupations	91.1	9.0	17.5	25.0	16.7	12.1	2.0	-	2.0	2.5	0.9	1.4	2.0	1.4	2.0	9. Elementary occupations							
10. คนงานซึ่งได้จำแนกไว้ในหมวดอื่น and workers not classifiable by occupation	1.1	-	-	-	-	-	-	-	0.4	-	-	-	0.7	-	0.7	10. Workers not classifiable by occupation							

1/ รวมอาชีพระยะสั้น 1/ Including Short Course Vocational

ตารางที่ 4 จำนวนผู้มีงานทำ จำแนกตามระดับการศึกษาที่สำเร็จ อาชีพ พหุ และเขตการปกครอง ภาคใต้ (ต่อ)

TABLE 4 EMPLOYED PERSONS BY LEVEL OF EDUCATIONAL ATTAINMENT, OCCUPATION, SEX AND AREA, SOUTHERN REGION (Contd)

หน่วยเป็นพัน : in Thousands

อาชีพ	มณฑลเขตเทศบาล NON-MUNICIPAL AREA										รวม	ไม่มีการศึกษา	ต่ำกว่า	ประถมศึกษาไม่สมบูรณ์	มัธยมศึกษาตอนปลาย										รวม	ไม่ทราบ	อื่น ๆ	OCCUPATION			
	Upper Secondary Level					Higher Level									Total	No schooling	Incomplete primary	Primary	Lower Secondary	General/Academic	Vocational	Teacher Training	Academic	Higher Technical Education					Teacher Training	Others	Unknown
	รวม	ชาย	หญิง	ไม่ทราบ	ไม่ทราบ	รวม	ชาย	หญิง	ไม่ทราบ	ไม่ทราบ																					
ยอดรวม	3,414.0	1,999.9	50.9	1,124	607.7	982.9	586.5	430.8	94.0	-	323.1	152.9	80.3	22.1	21.2	TOTAL															
ชาย	1,999.9	1,999.9	50.9	59.7	319.2	594.0	381.3	245.0	61.2	-	136.7	89.6	25.5	15.1	12.8	MALE															
1. ผู้จัดการ ข้าราชการระดับอาวุโส และผู้บริหารระดับสูง	36.2	36.2	0.9	0.9	7.7	8.6	6.5	7.3	0.8	-	12.4	5.0	0.7	-	1.1	1. managers, senior officials and Legislators															
2. ผู้ประกอบวิชาชีพด้านต่างๆ	36.3	36.3	0.9	-	0.7	0.6	2.0	2.3	1.1	-	19.2	2.0	8.3	-	-	2. Professionals															
3. เจ้าหน้าที่เทคนิคและผู้ประกอบวิชาชีพที่เกี่ยวข้องกับด้านต่างๆ	18.8	18.8	0.9	-	1.3	1.5	4.0	3.8	1.6	-	13.8	8.3	2.1	-	-	3. Technicians and associate professionals															
4. เสมียน	228.1	228.1	0.9	-	0.5	2.7	3.4	0.6	0.6	-	6.0	4.1	1.3	-	-	4. Clerks															
5. พนักงานบริการและผู้จำหน่ายสินค้า	1,019.2	1,019.2	38.1	0.9	26.9	49.6	50.6	41.1	8.8	-	32.7	13.3	3.0	-	1.1	5. Service workers and sell goods															
6. ผู้ปฏิบัติงานที่มีฝีมือในด้านการเกษตร ป่าไม้ และประมง	219.0	219.0	1.3	38.1	220.3	344.4	193.0	125.8	27.0	-	30.7	27.8	5.8	2.1	4.5	6. Skilled agricultural forest and fishery workers															
7. ช่างฝีมือ และผู้ปฏิบัติงานที่เกี่ยวข้อง	127.0	127.0	1.3	4.4	26.6	72.7	44.0	24.2	11.8	-	12.0	18.9	2.4	0.5	1.6	7. Craft and associate professionals															
8. ผู้ควบคุมเครื่องจักรโรงงานและเครื่องจักรและผู้ปฏิบัติงานด้านการประกอบ	204.5	204.5	1.3	1.3	10.8	36.2	31.0	17.6	5.1	-	5.1	7.0	1.5	11.0	0.6	8. Plant and machine controls and assemblers															
9. ผู้ประกอบอาชีพงานพื้นฐาน	-	-	-	14.0	25.1	79.9	47.5	19.5	4.5	-	5.0	3.1	0.4	1.5	4.0	9. Elementary occupations															
10. คนงานซึ่งมิได้จำแนกไว้ในหมวดอื่น	-	-	-	-	-	-	-	-	-	-	-	-	-	-	-	10. Workers not classifiable by occupation															

รวมอาชีพระยะสั้น / Including Short Course Vocational

ตารางที่ 4 จำนวนผู้มีงานทำ จำแนกตามระดับการศึกษาที่สำเร็จ อาชีพ เพศ และเขตการปกครอง ภาคใต้ (ต่อ)

TABLE 4 EMPLOYED PERSONS BY LEVEL OF EDUCATIONAL ATTAINMENT, OCCUPATION, SEX AND AREA, SOUTHERN REGION (Contd.)

อาชีพ Occupation	มณฑลภูเก็ต NON-MUNICIPAL AREA										รวม Total	ไม่มี การศึกษา No schooling	ต่ำกว่า ประถมศึกษา Incomplete primary	ประถมศึกษา ตอนต้น Lower Secondary	มัธยมศึกษาตอนปลาย Upper Secondary Level				อุดมศึกษา Higher Level			อื่น ๆ Others	ไม่ทราบ Unknown	OCCUPATION
	ประถมศึกษา General/Academic		สายอาชีพ Vocational		สายอาชีพ- การศึกษา Teacher Training		สายอาชีพ- การศึกษา Academic		สายอาชีพ- การศึกษา Higher Technical Education						สายอาชีพ- การศึกษา Teacher Training									
	185.8	205.2	32.9	185.8	32.9	186.3	63.4	54.8	7.1	8.4					FEMALE									
หญิง	1,474.0	288.5	288.5	389.0	205.2	185.8	32.9	-	186.3	63.4	54.8	7.1	8.4	FEMALE										
1. ผู้จัดการ ข้าราชการระดับอาวุโส และผู้บริหารภูมิภาค	14.6	-	1.5	-	0.2	2.1	0.5	-	9.8	0.2	0.2	-	-	1. managers, senior officials and Legislators										
2. ผู้ประกอบวิชาชีพด้านต่างๆ	90.5	-	-	-	0.7	1.2	1.4	-	36.2	8.0	42.4	0.6	-	2. Professionals										
3. เจ้าหน้าที่เทคนิคและผู้ประกอบวิชาชีพ ที่เกี่ยวข้องกับด้านต่างๆ	37.4	-	0.7	2.0	0.9	3.0	0.7	-	25.1	4.5	0.2	-	0.3	3. Technicians and associate professionals										
4. เสมียน	60.2	-	0.8	0.7	2.1	6.7	5.1	-	35.2	8.5	0.8	-	0.3	4. Clerks										
5. พนักงานบริการและผู้จำหน่ายสินค้า	374.6	5.1	53.0	84.5	63.3	72.5	12.1	-	52.3	24.9	6.6	-	0.5	5. Service workers and sell goods										
6. ผู้ปฏิบัติงานที่มีฝีมือในด้านการเกษตร ป่าไม้ และประมง	681.0	36.0	194.2	235.7	95.8	72.5	8.2	-	18.1	13.4	3.5	2.3	1.4	6. Skilled agricultural forest and fishery workers										
7.ช่างฝีมือ และผู้ปฏิบัติงานที่เกี่ยวข้อง	71.8	2.7	18.8	20.2	11.7	8.0	1.0	-	3.7	2.1	0.5	-	3.3	7. Craft and associate professionals										
8. ผู้ควบคุมเครื่องจักรโรงงานและเครื่องจักร และผู้ปฏิบัติงานด้านการประกอบ	9.1	-	-	2.7	2.2	1.9	0.2	-	0.9	0.8	0.5	-	-	8. Plant and machine controls and assemblers										
9. ผู้ประกอบอาชีพงานพื้นฐาน	134.9	8.9	19.6	43.3	28.5	17.9	3.7	-	5.1	0.9	0.3	4.2	2.7	9. Elementary occupations										
10. คนงานซึ่งมิได้จำแนกไว้ในหมวดอื่น	-	-	-	-	-	-	-	-	-	-	-	-	-	10. Workers not classifiable by occupation										

รวมอาชีพระยะสั้น Including Short Course Vocational

ตารางที่ 5 จำนวนผู้มีงานทำ จำแนกตามระดับการศึกษาที่สำเร็จ อุตสาหกรรม ภาคใต้
TABLE 5 EMPLOYED PERSONS BY LEVEL OF EDUCATIONAL ATTAINMENT, INDUSTRY, SOUTHERN REGION

ไตรมาสที่ 1/2561 : Quarter 1/2018

หน่วยเป็นพัน : in Thousands

อุตสาหกรรม Industry	มัธยมศึกษาตอนปลาย Upper Secondary Level											อุดมศึกษา Higher Level				รวม Total	INDUSTRY
	ไม่มี การศึกษา No schooling	ต่ำกว่า ประถมศึกษา Incomplete primary	ประถมศึกษา Primary	มัธยมศึกษา ตอนต้น Lower Secondary	สายสามัญ General/ Academic	สายอาชีพ- ศึกษา Vocational		สายวิชา- การศึกษา Teacher Training	สายวิชาการ Academic	สายวิชาชีพ Technical Education	สาขาวิชา- การศึกษา Teacher Training	สาขาวิชา- การศึกษา Others	อื่นๆ Others	ไม่ทราบ Unknown			
						สายสามัญ General/ Academic	สายอาชีพ- ศึกษา Vocational										
ยอดรวม	161.0	846.7	1,330.0	850.6	641.5	169.1	0.5	628.2	131.1	27.6	42.2	TOTAL					
1.เกษตรกรรม การป่าไม้ และการประมง	92.0	540.8	727.1	370.2	245.5	43.9	-	70.5	51.9	10.7	5.1	1. Agriculture, forestry and fishing					
2.การขุดเหมืองแร่ และเหมืองหิน	-	1.2	6.8	2.8	2.2	0.6	-	4.8	2.3	-	-	2. Mining and quarrying					
3. การผลิต	19.1	61.4	88.8	71.7	45.1	16.2	-	44.7	24.2	2.9	21.6	3. Manufacturing					
4. ไฟฟ้า ก๊าซ ไอน้ำและระบบปรับอากาศ	0.5	0.1	2.2	1.7	1.5	-	-	6.2	3.7	0.6	-	4. Electricity, gas, steam and air conditioning supply					
5. การจัดการน้ำ การจัดการและการบำบัดน้ำเสีย ของเสีย และสิ่งปฏิกูล	-	1.9	0.8	1.5	1.2	0.4	-	2.2	2.0	0.5	-	5. Water supply; sewerage, waste management and remediation activities					
6. การก่อสร้าง	10.9	30.0	97.8	38.6	24.6	8.6	-	10.7	10.8	2.4	0.3	6. Construction					
7. การขนส่ง และการขายปลีก การซ่อมยานยนต์	21.2	108.9	187.3	163.0	134.3	41.2	-	120.7	69.3	13.1	-	7. Wholesale and retail trade; repair of motor vehicles and motorcycles					
8. การขนส่ง และสถานที่เก็บสินค้า	1.5	11.5	29.2	23.8	16.1	6.6	-	14.8	5.7	2.0	-	8. Transportation and storage					
9. ที่พักแรมและบริการด้านอาหาร	9.5	51.6	98.9	100.2	84.8	22.8	-	64.7	24.6	6.2	-	9. Accommodation and food service activities					
10. ข้อมูลข่าวสารและการสื่อสาร	-	-	0.6	0.1	0.6	0.5	-	7.9	4.1	0.5	-	10. Information and communication					
11.กิจกรรมทางการเงินและการประกันภัย	-	0.2	1.6	1.8	3.5	0.6	-	33.7	2.9	0.4	-	11. Financial and insurance activities					
12. กิจกรรมอสังหาริมทรัพย์	-	2.5	1.3	0.8	0.7	0.8	-	2.9	1.6	0.2	-	12. Real estate activities					
13. กิจกรรมทางวิชาชีพ วิทยาศาสตร์ และเทคนิค	-	0.1	0.9	0.8	1.7	2.6	-	17.2	3.5	0.4	-	13. Professional, scientific and technical activities					
14. กิจกรรมการบริหารและการบริการสนับสนุน	0.2	3.5	14.3	12.1	9.4	2.0	0.5	13.2	5.4	0.1	-	14. Administrative and support service activities					
15. การบริหารราชการ การป้องกันประเทศ การประมง	0.4	8.9	17.8	22.1	29.5	13.8	-	104.5	17.9	10.1	-	15. Public administration and defence; compulsory social security					
16. การศึกษา	0.5	3.1	7.9	5.1	6.8	1.9	-	64.3	4.5	76.0	0.6	16. Education					
17. กิจกรรมด้านสุขภาพและงานสังคมสงเคราะห์	0.4	3.6	3.0	4.3	8.2	1.8	-	34.3	18.8	3.5	-	17. Human health and social work activities					
18. ศิลปะ ความบันเทิง และนันทนาการ	0.6	2.6	1.8	3.6	3.8	1.3	-	3.1	1.8	0.2	-	18. Arts, entertainment and recreation					
19. กิจกรรมบริการด้านอื่น ๆ	3.7	11.8	35.6	23.3	18.8	3.3	-	6.3	5.1	1.1	-	19. Other service activities					
20. กิจกรรมการจ้างงานในครัวเรือนส่วนบุคคล	0.7	3.1	6.3	3.1	3.0	0.4	-	0.4	0.5	0.3	-	20. Activities of households as employers; undifferentiated goods and services-producing activities of households for own use					
21. กิจกรรมขององค์กรระหว่างประเทศ	-	-	-	-	-	-	-	-	-	-	-	21. Activities of extraterritorial organizations and bodies					
22. ไม่ทราบ	-	-	-	-	0.4	-	-	1.1	-	-	-	0.7	22. Unknown				

รวมอาชีพระยะสั้น Including Short Course Vocational

ตารางที่ 5 จำนวนผู้จ้างทำ งานตามระดับการศึกษาที่สำเร็จ อุตสาหกรรม และเพศ ภาคใต้
TABLE 5 EMPLOYED PERSONS BY LEVEL OF EDUCATIONAL ATTAINMENT, INDUSTRY AND SEX, SOUTHERN REGION

อุตสาหกรรม Industry	มัธยมศึกษาตอนปลาย Upper Secondary Level										อุดมศึกษา Higher Level			อุตสาหกรรม Industry	
	มัธยมศึกษา Lower Secondary					มัธยมศึกษา Vocational					มัธยมศึกษา Academic				อื่นๆ Others
	ไม่ มีการศึกษา No schooling	ต่ำกว่า ประถมศึกษา Incomplete primary	ประถมศึกษา Primary	มัธยมศึกษา ตอนต้น Lower Secondary	มัธยมศึกษา ตอนต้น General/ Academic	ศึกษา Vocational	ศึกษา Teacher Training	ศึกษา Teacher Training	ศึกษา Technical Education	ศึกษา Higher Technical Education	ศึกษา Teacher Training	ศึกษา Teacher Training	1/ Unknown		
ชาย	2,839.9	444.3	796.1	547.7	363.6	108.0	0.5	268.0	147.0	37.9	18.5	24.7	MALE		
1. เกษตรกรรม การป่าไม้ และการประมง	1,321.1	293.8	444.8	249.4	155.1	33.4	-	45.7	34.8	7.1	2.5	7.0	1. Agriculture, forestry and fishing		
2. การทำเหมืองแร่ และเหมืองหิน	18.5	1.2	5.7	2.8	1.7	0.6	-	3.6	2.3	-	-	0.6	2. Mining and quarrying		
3. การผลิต	208.7	10.1	42.6	44.8	24.5	8.8	-	15.3	15.3	1.6	15.7	4.1	3. Manufacturing		
4. ไฟฟ้า ก๊าซ ไอน้ำ และระบบปรับอากาศ	13.4	0.5	2.0	1.7	1.4	-	-	4.4	2.9	0.6	-	-	4. Electricity, gas, steam and air conditioning supply		
5. การจัดหา น้ำ การจัดการและบำบัดน้ำเสีย ของเสีย และสิ่งปฏิกูล	8.9	1.9	0.8	1.3	1.1	0.4	-	1.7	1.1	0.5	-	-	5. Water supply, sewerage, waste management and remediation activities		
6. การก่อสร้าง	220.3	9.2	27.9	37.6	23.0	8.6	-	7.5	10.3	2.1	0.3	4.2	6. Construction		
7. การขายส่ง และการขายปลีก การซ่อมยานยนต์	436.6	11.2	47.5	100.2	61.8	22.1	-	47.9	38.1	3.9	-	-	7. Wholesale and retail trade; repair of motor vehicles and motorcycles		
8. การขนส่ง และสถานบันเทิงสินค้า	100.9	1.5	27.5	22.9	14.2	6.3	-	10.5	4.8	1.8	-	-	8. Transportation and storage		
9. ที่พักแรมและภัตตาคารอาหาร	158.9	1.7	30.3	41.1	28.1	9.8	-	19.1	8.9	1.4	-	-	9. Accommodation and food service activities		
10. ข้อมูลข่าวสารและการสื่อสาร	10.5	-	0.6	0.1	0.3	0.5	-	5.7	2.8	0.3	-	-	10. Information and communication		
11. กิจกรรมทางการเงินและการประกันภัย	17.7	-	0.1	0.2	1.8	0.2	-	13.1	0.9	0.2	-	-	11. Financial and insurance activities		
12. กิจกรรมทางสุขภาพและกิจกรรมนันทนาการ	4.7	-	0.2	0.5	0.6	0.7	-	1.3	1.5	0.7	-	-	12. Real estate activities		
13. กิจกรรมทางวิชาชีพ วิทยาศาสตร์ และเทคนิค	17.4	-	0.1	0.5	1.6	2.0	-	10.0	1.3	0.0	-	-	13. Professional, scientific and technical activities		
14. กิจกรรมการบริการและการบริการสนับสนุน	37.8	0.1	1.9	10.1	4.9	1.1	0.5	3.1	4.2	0.0	-	-	14. Administrative and support service activities		
15. การบริหารราชการ การป้องกันประเทศ การบริหารสังคม	140.8	0.4	6.0	16.5	26.0	10.9	-	48.6	10.5	4.5	-	-	15. Public administration and defence; compulsory social security		
16. การศึกษา	45.0	-	0.7	3.0	2.5	1.3	-	19.6	1.8	13.4	-	-	16. Education		
17. กิจกรรมด้านสุขภาพและงานสังคมสงเคราะห์	14.1	-	0.1	0.3	2.1	0.3	-	6.4	2.4	0.2	-	-	17. Human health and social work activities		
18. ศิลปะ ความบันเทิง และนันทนาการ	12.0	0.4	1.1	1.2	2.6	0.5	-	2.0	0.8	0.1	-	-	18. Arts, entertainment and recreation		
19. กิจกรรมบริการด้านอื่น ๆ	48.8	1.2	7.7	17.8	10.1	7.2	0.7	1.6	2.4	0.1	-	-	19. Other service activities		
20. กิจกรรมการจ้างงานในครัวเรือนส่วนบุคคล การผลิตสินค้าและบริการที่ซื้อเองเพื่อใช้ในครัวเรือน	2.9	-	-	0.3	1.1	1.4	-	-	-	-	-	-	20. Activities of households as employers; undifferentiated goods and services-producing activities of households for own use		
21. กิจกรรมขององค์กรระหว่างประเทศ	-	-	-	-	-	-	-	-	-	-	-	-	21. Activities of extraterritorial organizations and bodies		
22. ไม่ทราบ	1.2	-	-	-	0.4	-	-	0.7	-	-	-	-	22. Unknown		
หญิง	2,249.0	77.3	533.9	302.9	277.9	61.1	-	360.2	113.5	93.2	9.1	17.5	FEMALE		
1. เกษตรกรรม การป่าไม้ และการประมง	844.7	44.4	247.0	120.8	90.4	10.4	-	24.8	17.0	3.5	2.6	1.3	1. Agriculture, forestry and fishing		
2. การทำเหมืองแร่ และเหมืองหิน	2.7	-	1.1	-	0.5	-	-	1.2	-	-	-	-	2. Mining and quarrying		
3. การผลิต	199.0	9.0	35.3	46.2	20.5	7.4	-	29.4	8.9	1.3	5.9	8.1	3. Manufacturing		
4. ไฟฟ้า ก๊าซ ไอน้ำ และระบบปรับอากาศ	3.0	-	0.1	0.2	0.2	-	-	1.8	0.9	-	-	-	4. Electricity, gas, steam and air conditioning supply		
5. การจัดหา น้ำ การจัดการและบำบัดน้ำเสีย ของเสีย และสิ่งปฏิกูล	1.6	-	-	0.2	0.1	-	-	0.5	0.8	-	-	-	5. Water supply, sewerage, waste management and remediation activities		
6. การก่อสร้าง	18.8	1.7	2.1	8.3	1.0	1.6	-	3.2	0.5	0.4	-	-	6. Construction		
7. การขายส่ง และการขายปลีก การซ่อมยานยนต์	428.0	10.1	61.4	62.8	72.6	19.2	-	72.8	31.2	9.2	-	-	7. Wholesale and retail trade; repair of motor vehicles and motorcycles		
8. การขนส่ง และสถานบันเทิงสินค้า	10.6	-	1.8	0.9	1.9	0.3	-	4.3	0.9	0.2	-	-	8. Transportation and storage		
9. ที่พักแรมและภัตตาคารอาหาร	307.7	7.8	34.9	59.1	56.7	13.0	-	43.6	13.8	4.8	-	-	9. Accommodation and food service activities		
10. ข้อมูลข่าวสารและการสื่อสาร	3.9	-	-	-	0.2	-	-	2.2	1.3	0.2	-	-	10. Information and communication		
11. กิจกรรมทางการเงินและการประกันภัย	27.1	-	0.1	0.5	1.7	0.5	-	20.6	2.0	0.1	-	-	11. Financial and insurance activities		
12. กิจกรรมด้านสุขภาพและกิจกรรมนันทนาการ	6.1	-	2.3	0.8	0.1	0.2	-	1.6	0.1	0.2	-	-	12. Real estate activities		
13. กิจกรรมทางวิชาชีพ วิทยาศาสตร์ และเทคนิค	12.0	-	0.1	0.7	0.3	0.1	-	7.2	2.2	0.4	-	-	13. Professional, scientific and technical activities		
14. กิจกรรมการบริการและการบริการสนับสนุน	24.0	0.1	1.6	3.4	2.0	4.5	0.9	10.1	1.2	0.1	-	-	14. Administrative and support service activities		
15. การบริหารราชการ การป้องกันประเทศ การบริหารสังคม	85.6	-	2.9	1.7	5.6	3.5	2.9	55.9	7.4	5.7	-	-	15. Public administration and defence; compulsory social security		
16. การศึกษา	127.3	0.5	2.4	4.9	2.7	0.6	-	44.7	2.7	62.6	0.6	-	16. Education		
17. กิจกรรมด้านสุขภาพและงานสังคมสงเคราะห์	64.1	0.4	3.5	2.7	2.2	5.8	1.5	27.9	16.5	3.3	-	-	17. Human health and social work activities		
18. ศิลปะ ความบันเทิง และนันทนาการ	6.8	0.2	1.5	0.7	1.0	0.5	0.8	1.1	1.1	0.0	-	-	18. Arts, entertainment and recreation		
19. กิจกรรมบริการด้านอื่น ๆ	60.1	2.4	4.2	17.9	13.1	11.6	2.6	4.7	2.7	1.0	-	-	19. Other service activities		
20. กิจกรรมการจ้างงานในครัวเรือนส่วนบุคคล การผลิตสินค้าและบริการที่ซื้อเองเพื่อใช้ในครัวเรือน	14.8	0.7	3.1	6.0	2.0	1.5	0.4	0.4	0.5	0.3	-	-	20. Activities of households as employers; undifferentiated goods and services-producing activities of households for own use		
21. กิจกรรมขององค์กรระหว่างประเทศ	-	-	-	-	-	-	-	-	-	-	-	-	21. Activities of extraterritorial organizations and bodies		
22. ไม่ทราบ	1.1	-	-	-	-	-	-	0.4	-	-	-	-	22. Unknown		

/ วมอชวษษษษ / Including Short Course Vocational

ตารางที่ 5 จำนวนผู้จ้างทำ จำนวนตามชั้นการศึกษาที่สำคัญ อุตสาหกรรม เพศ และเขตการปกครอง ภาคใต้ (ต่อ)
TABLE 5 EMPLOYED PERSONS BY LEVEL OF EDUCATIONAL ATTAINMENT, INDUSTRY, SEX AND AREA, SOUTHERN REGION (Contd.)

อุตสาหกรรม	ในเขตเทศบาล MUNICIPAL AREA											INDUSTRY		
	รวม	ไม่มี การศึกษา No schooling	ต่ำกว่า ประถมศึกษา Incomplete primary	ประถมศึกษา Primary	มัธยมศึกษา ตอนต้น Lower Secondary	มัธยมศึกษาตอนปลาย Upper Secondary Level				อุดมศึกษา Higher Level			ไม่ทราบ อื่นๆ Unknown	
						สาขาสามัญ General/ Academic	สาขาวิชา ศึกษา Vocational	สาขาวิชา- การศึกษ Teacher Training	สาขาวิชา- การศึกษ Teacher Training	สาขาวิชาชีพ Technical Education	สาขาวิชา Higher Education			
														สาขาสามัญ Academic
Total	No schooling	Incomplete primary	Primary	Lower Secondary	General/ Academic	Vocational	Teacher Training	Teacher Training	Technical Education	Higher Education	Others			
ยอดรวม	1,675.0	48.7	239.0	347.1	264.1	210.7	75.1	0.5	305.1	107.6	50.8	5.5	20.9	TOTAL
ชาย	900.0	24.1	125.1	202.1	166.4	118.6	46.8	0.5	131.3	57.4	12.4	3.4	11.9	MALE
1. เกษตรกรรม การป่าไม้ และการประมง	233.1	6.7	63.3	69.5	40.3	25.2	6.3	-	13.6	6.1	1.3	0.4	0.4	1. Agriculture, forestry and fishing
2. การทำเหมืองแร่ และเหมืองหิน	7.7	-	0.4	2.0	0.4	1.7	-	-	1.7	1.5	-	-	0.0	2. Mining and quarrying
3. การผลิต	79.0	3.2	7.9	20.4	15.1	8.9	5.0	-	6.7	7.2	0.8	2.6	1.1	3. Manufacturing
4. ไฟฟ้า ก๊าซ ไอน้ำ และระบบปรับอากาศ	5.4	0.2	-	0.5	0.2	0.6	-	-	2.5	1.4	0.1	-	-	4. Electricity, gas, steam and air conditioning supply
5. การจัดหา การจัดการ และการบำบัดน้ำเสีย ของเสีย และสิ่งมีพิษ	4.5	-	0.1	0.8	0.5	0.5	0.4	-	1.2	0.4	0.5	-	-	5. Water supply; sewerage, waste management and remediation activities
6. การก่อสร้าง	72.7	6.3	6.0	23.1	14.3	7.5	4.3	-	4.4	4.0	-	0.3	2.7	6. Construction
7. การขนส่ง และการขนส่ง การซ่อมยานยนต์	179.4	4.8	23.1	33.3	39.1	26.1	13.0	-	20.8	15.4	1.8	-	2.2	7. Wholesale and retail trade; repair of motor vehicles and motorcycles
8. การขนส่ง และสถานที่เก็บสินค้า	51.0	0.7	7.4	14.2	12.1	7.2	2.4	-	4.0	2.8	0.1	-	0.8	8. Transportation and storage
9. ที่พักแรมและบริการด้านอาหาร	98.1	1.7	10.1	17.8	22.6	18.8	5.5	-	14.2	4.9	0.8	-	1.8	9. Accommodation and food service activities
10. ข้อมูลข่าวสารและการสื่อสาร	5.1	-	-	0.6	0.1	0.3	-	-	2.1	1.7	0.2	-	-	10. Information and communication
11. กิจกรรมทางการเงินและการประกันภัย	10.0	-	-	0.2	0.2	1.2	0.2	-	7.8	0.5	-	-	-	11. Financial and insurance activities
12. กิจกรรมอสังหาริมทรัพย์	3.8	-	0.0	0.5	-	0.6	0.5	-	1.1	1.1	-	-	-	12. Real estate activities
13. กิจกรรมทางวิชาชีพ วิทยาศาสตร์ และเทคนิค	12.0	-	-	0.1	0.3	1.5	0.6	-	7.0	0.7	-	-	1.7	13. Professional, scientific and technical activities
14. กิจกรรมการบริหารและการบริการสนับสนุน	20.7	0.1	1.6	5.1	5.8	1.9	0.9	0.5	2.3	1.6	0.0	-	0.7	14. Administrative and support service activities
15. การบริหารราชการ การป้องกันประเทศ การประจักษ์สังคม	59.8	-	0.8	5.7	5.4	8.9	5.7	-	25.1	4.8	2.3	-	1.2	15. Public administration and defence; compulsory social security
16. การศึกษา	19.4	-	0.3	1.3	0.8	1.0	1.3	-	10.4	0.2	4.1	-	-	16. Education
17. กิจกรรมด้านสุขภาพและงานสังคมสงเคราะห์	8.6	-	0.1	0.3	1.1	1.5	0.3	-	3.8	1.5	-	-	-	17. Human health and social work activities
18. ศิลปะ ความบันเทิง และนันทนาการ	5.5	0.4	1.1	1.0	0.7	0.9	0.0	-	0.7	0.6	0.1	-	-	18. Arts, entertainment and recreation
19. กิจกรรมบริการด้านอื่น ๆ	21.8	0.1	2.9	5.5	6.6	3.6	0.5	-	1.4	1.1	0.1	-	-	19. Other service activities
20. กิจกรรมการจ้างงานในครัวเรือนส่วนบุคคล การผลิตสินค้าและบริการที่ขึ้นเองเพื่อใช้ในครัวเรือน	1.8	-	-	0.3	0.7	0.8	-	-	-	-	-	-	-	20. Activities of households as employers; undifferentiated goods and services-producing activities of households for own use
21. กิจกรรมขององค์กรระหว่างประเทศ	-	-	-	-	-	-	-	-	-	-	-	-	-	21. Activities of extraterritorial organizations and bodies
22. ไม่ทราบ	0.7	-	-	-	-	-	-	-	0.7	-	-	-	-	22. Unknown

รวมอาชีพระยะสั้น Including Short Course Vocational

ตารางที่ 5 จำนวนผู้จ้างทำ จำนวนตามชั้นการศึกษาที่สำเร็จ อุตสาหกรรม เพศ และเขตการปกครอง ภาคใต้ (ต่อ)
TABLE 5 EMPLOYED PERSONS BY LEVEL OF EDUCATIONAL ATTAINMENT, INDUSTRY, SEX AND AREA, SOUTHERN REGION (Contd.)

อุตสาหกรรม	รวม	ไม่มีการศึกษา	ต่ำกว่าประถมศึกษา	ประถมศึกษา	มัธยมศึกษาตอนปลาย				อุดมศึกษา				ไม่ทราบ	INDUSTRY			
					Total	No schooling	Incomplete primary	Primary	Lower Secondary	Upper Secondary Level		Higher Level			Others	Unknown	
										ไม่มีความรู้	ความรู้	Technical Education					Higher Education
ไม่มีความรู้	ความรู้	General/Academic	Vocational	Academic	Teacher Training	Technical Education	Higher Education	Others	Unknown								
หญิง	774.9	24.5	113.8	145.0	97.7	92.1	28.3	-	173.9	38.4	2.1	9.1	FEMALE				
1. เกษตรกรรม การป่าไม้ และการประมง	132.6	6.5	46.1	37.6	18.2	12.0	2.2	-	6.7	2.9	0.1	0.4	0.0 1. Agriculture, forestry and fishing				
2. การทำเหมืองแร่ และเหมืองหิน	1.1	-	-	-	-	0.3	-	-	0.9	-	-	-	- 2. Mining and quarrying				
3. การผลิต	71.2	3.1	13.4	15.7	8.1	8.0	2.4	-	10.0	5.7	0.8	1.8	2.1 3. Manufacturing				
4. ไฟฟ้า ก๊าซ ไอน้ำและระบบปรับอากาศ	2.8	-	0.1	0.2	-	0.2	-	-	1.5	0.9	-	-	- 4. Electricity, gas, steam and air conditioning supply				
5. การจัดการน้ำ การจัดการและการบำบัดน้ำเสียของเสีย และสิ่งมีพิษ	1.4	-	-	-	-	0.1	-	-	0.5	0.8	-	-	- 5. Water supply, sewerage, waste management and remediation activities				
6. การก่อสร้าง	8.4	1.0	1.1	2.7	0.7	0.2	-	-	2.0	0.3	0.4	-	0.1 6. Construction				
7. การขนส่ง และการขายปลีก การซ่อมยานยนต์	179.1	6.0	20.3	33.8	25.6	27.7	10.1	-	33.8	13.3	6.1	-	2.4 7. Wholesale and retail trade; repair of motor vehicles and motorcycles				
8. การขนส่ง และสถานที่เก็บสินค้า	5.9	-	-	1.3	0.3	1.6	0.2	-	2.3	0.2	-	-	- 8. Transportation and storage				
9. ที่พักแรมและบริการด้านอาหาร	156.0	5.5	18.0	33.6	28.1	24.9	8.6	-	27.9	6.6	1.7	-	1.1 9. Accommodation and food service activities				
10. ข้อมูลข่าวสารและการสื่อสาร	1.1	-	-	-	-	0.2	-	-	0.7	0.1	0.1	-	- 10. Information and communication				
11. กิจกรรมทางการเงินและการประกันภัย	11.4	-	0.1	0.1	0.1	0.9	0.2	-	9.5	0.5	0.1	-	- 11. Financial and insurance activities				
12. กิจกรรมอสังหาริมทรัพย์	4.5	-	2.0	0.8	0.8	0.1	-	-	0.5	0.1	0.2	-	- 12. Real estate activities				
13. กิจกรรมทางวิชาชีพ วิทยาศาสตร์ และเทคนิค	8.7	-	0.1	0.2	0.1	0.1	0.6	-	5.0	1.8	0.4	-	0.6 13. Professional, scientific and technical activities				
14. กิจกรรมการบริหารและการบริการสนับสนุน	12.6	0.1	1.4	2.0	1.0	1.5	0.2	-	5.7	0.5	0.1	-	0.2 14. Administrative and support service activities				
15. การบริหารราชการ การป้องกันประเทศ การประกันสังคม	37.3	-	0.6	0.6	1.5	1.2	0.8	-	26.9	4.6	1.1	-	- 15. Public administration and defence; compulsory social security				
16. การศึกษา	55.0	0.1	2.0	2.0	0.5	1.5	0.4	-	20.8	1.3	25.0	-	1.6 16. Education				
17. กิจกรรมด้านสุขภาพและงานสังคมสงเคราะห์	35.5	0.1	2.6	1.4	1.8	2.8	1.5	-	14.8	8.6	1.6	-	0.1 17. Human health and social work activities				
18. ศิลปะ ความบันเทิง และนันทนาการ	3.0	0.2	0.6	0.3	0.4	0.5	0.1	-	0.6	0.2	0.0	-	- 18. Arts, entertainment and recreation				
19. กิจกรรมบริการด้านอื่น ๆ	36.2	1.3	3.0	8.9	9.7	7.5	0.9	-	3.1	1.2	0.5	-	- 19. Other service activities				
20. กิจกรรมการจ้างงานในครัวเรือนส่วนบุคคล การผลิตสินค้าและบริการที่ขึ้นเองเพื่อใช้ในครัวเรือน	10.1	0.7	2.6	3.9	0.8	1.0	-	-	0.4	0.5	0.3	-	- 20. Activities of households as employers; undifferentiated goods and services-producing activities of households for own use				
21. กิจกรรมขององค์กรระหว่างประเทศ	-	-	-	-	-	-	-	-	-	-	-	-	- 21. Activities of extraterritorial organizations and bodies				
22. ไม่ทราบ	1.1	-	-	-	-	-	-	-	0.4	-	-	-	0.7 22. Unknown				

1/ รวมอาชีพระยะสั้น 1/ Including Short Course Vocational

ตารางที่ 5 จำนวนผู้จ้างงาน จำแนกตามขั้นการศึกษาที่สำเร็จ อุตสาหกรรม เพศ และเขตการปกครอง ภาคใต้ (ต่อ)

TABLE 5 EMPLOYED PERSONS BY LEVEL OF EDUCATIONAL ATTAINMENT, INDUSTRY, SEX AND AREA, SOUTHERN REGION (Contd.)

อุตสาหกรรม Industry	รวม Total	ไม่มี การศึกษา No schooling	ต่ำกว่า ประถมศึกษา Incomplete primary	ประถมศึกษา Primary	มัธยมศึกษา ตอนต้น Lower Secondary	มัธยมศึกษาตอนปลาย Upper Secondary Level						ไม่ทราบ Others	INDUSTRY		
						สายสามัญ General/ Academic	สายอาชีวศึกษา Vocational	สายวิชา- การศึกษา Teacher Training	อุดมศึกษา Higher Level					อื่นๆ Others	
									สายสามัญ Academic	สายวิชาการ Academic	สายวิชาชีพ Technical Education				สายวิชา- การศึกษา Teacher Training
ยอดรวม	3,414.0	112.4	607.7	982.9	586.5	430.8	94.0	-	323.1	152.9	80.3	22.1	21.2	TOTAL	
ชาย	1,939.9	59.7	319.2	594.0	381.3	245.0	61.2	-	136.7	89.6	25.5	15.1	12.8	MALE	
1. เกษตรกรรม การป่าไม้ และการประมง	1,088.0	40.9	230.5	375.3	209.1	129.9	27.1	-	32.1	28.8	5.8	2.1	6.5	1. Agriculture, forestry and fishing	
2. การทำเหมืองแร่ และเหมืองหิน	10.8	-	0.8	3.8	2.3	-	0.6	-	2.0	0.8	-	-	0.6	2. Mining and quarrying	
3. การผลิต	129.8	6.9	18.2	22.2	29.7	15.7	3.7	-	8.6	8.0	0.7	13.0	3.0	3. Manufacturing	
4. ไฟฟ้า ก๊าซ ไอน้ำและระบบปรับอากาศ	8.0	0.3	-	1.5	1.5	0.8	-	-	1.9	1.5	0.6	-	-	4. Electricity, gas, steam and air conditioning supply	
5. การจัดการน้ำ การจัดการและการบำบัดน้ำเสีย ของเสีย และสิ่งมีพิษ	4.4	-	1.8	-	0.8	0.6	-	-	0.5	0.8	-	-	-	5. Water supply; sewerage, waste management and remediation activities	
6. การก่อสร้าง	147.5	2.9	21.9	66.5	23.4	15.5	4.3	-	3.1	6.3	2.1	-	1.6	6. Construction	
7. การขนส่ง และการขายปลีก การซ่อมยานยนต์	257.2	6.4	24.5	67.8	61.1	35.6	9.1	-	27.2	22.7	2.1	-	0.7	7. Wholesale and retail trade; repair of motor vehicles and motorcycles	
8. การขนส่ง และสถานที่เก็บสินค้า	49.9	0.7	4.0	13.3	10.8	7.0	3.9	-	6.5	2.0	1.8	-	8.0	8. Transportation and storage	
9. ที่พักแรมและบริการอาหาร	60.8	-	6.5	12.5	18.5	9.3	4.3	-	5.0	4.0	0.5	-	0.2	9. Accommodation and food service activities	
10. ข้อมูลข่าวสารและการสื่อสาร	5.4	-	-	-	-	-	0.5	-	3.6	1.1	0.1	-	-	10. Information and communication	
11. กิจกรรมทางการเงินและการประกันภัย	7.7	-	0.1	0.9	-	0.6	-	-	5.4	0.4	0.2	-	-	11. Financial and insurance activities	
12. กิจกรรมอสังหาริมทรัพย์	0.9	-	0.2	-	-	-	0.2	-	0.2	0.4	-	-	-	12. Real estate activities	
13. กิจกรรมทางวิชาชีพ วิทยาศาสตร์ และเทคนิค	5.4	-	-	-	0.2	0.1	1.4	-	3.0	0.6	-	-	-	13. Professional, scientific and technical activities	
14. กิจกรรมการบริหารและการบริการสนับสนุน	17.1	-	0.3	5.8	4.3	3.1	0.2	-	0.8	2.6	-	-	0.2	14. Administrative and support service activities	
15. การบริหารราชการ การป้องกันประเทศ การประกันสังคม	81.0	0.4	5.2	10.5	11.1	17.1	5.2	-	23.5	5.7	2.1	-	0.2	15. Public administration and defence; compulsory social security	
16. การศึกษา	25.6	-	0.4	1.6	1.7	1.9	-	-	9.2	1.6	9.2	-	-	16. Education	
17. กิจกรรมด้านสุขภาพและงานสังคมสงเคราะห์	5.5	-	-	-	0.9	0.9	-	-	2.7	0.8	0.2	-	-	17. Human health and social work activities	
18. ศิลปะ ความบันเทิง และนันทนาการ	6.5	-	-	0.2	1.9	2.4	0.5	-	1.3	0.2	-	-	-	18. Arts, entertainment and recreation	
19. กิจกรรมบริการด้านอื่น ๆ	27.1	1.2	4.8	12.3	3.5	3.6	0.3	-	0.2	1.4	-	-	-	19. Other service activities	
20. กิจกรรมการจ้างงานในครัวเรือนส่วนบุคคล การผลิตสินค้าและบริการที่ขึ้นเองเพื่อใช้ในครัวเรือน	1.1	-	-	-	0.4	0.7	-	-	-	-	-	-	-	20. Activities of households as employers; undifferentiated goods and services-producing activities of households for own use	
21. กิจกรรมขององค์กรระหว่างประเทศ	-	-	-	-	-	-	-	-	-	-	-	-	-	21. Activities of extraterritorial organizations and bodies	
22. ไม่ทราบ	0.4	-	-	-	-	0.4	-	-	-	-	-	-	-	22. Unknown	

∩/ รวมอาชีพระยะสั้น ∩/ Including Short Course Vocational

ตารางที่ 5 จำนวนผู้จ้างทำ จำแนกตามชั้นการศึกษาที่สำเร็จ อุตสาหกรรม เขต และเขตการปกครอง ภาคใต้ (ต่อ)
TABLE 5 EMPLOYED PERSONS BY LEVEL OF EDUCATIONAL ATTAINMENT, INDUSTRY, SEX AND AREA, SOUTHERN REGION (Contd.)

อุตสาหกรรม Industry	นอกเขตเทศบาล NON-MUNICIPAL AREA											รวม Total	ไม่มี การศึกษา No schooling	ต่ำกว่า ประถมศึกษา Incomplete primary	ประถมศึกษา Primary	มัธยมศึกษา ตอนต้น Lower Secondary	มัธยมศึกษาตอนปลาย Upper Secondary Level				อุดมศึกษา Higher Level				1/ อื่นๆ Others	ไม่ทราบ Unknown	INDUSTRY
	สายสามัญ General/ Academic		สายวิชาชีพ Vocational Technical		สายวิชาการ Academic Education		สายวิชาชีพ Higher Technical		สายวิชา- การศึกษา Teacher Training		สายวิชา- การศึกษา Teacher Training																
	185.8	78.4	8.2	0.3	19.4	0.3	186.3	63.4	54.8	3.5	7.1						8.4										
	205.2	102.7	1.1	18.7	0.2	18.2	14.1	3.5	2.3	1.3	2.3																
หญิง	1,474.0	52.7	288.5	389.0	205.2	185.8	32.9	-	186.3	63.4	54.8	7.1	8.4	FEMALE													
1. เกษตรกรรม การป่าไม้ และการประมง	712.0	37.9	200.9	244.7	102.7	78.4	8.2	-	18.2	14.1	3.5	2.3	1.3	1.3	1. Agriculture, forestry and fishing												
2. การทำเหมืองแร่ และเหมืองหิน	1.6	-	-	1.1	-	0.3	-	-	0.3	-	-	-	-	2.3	2. Mining and quarrying												
3. การผลิต	127.8	5.9	21.9	30.5	18.7	12.5	5.0	-	19.4	3.2	0.5	4.2	6.0	6.0	3. Manufacturing												
4. ไฟฟ้า ก๊าซ ไอน้ำและระบบปรับอากาศ	0.3	-	-	-	-	-	-	-	0.3	-	-	-	-	-	4. Electricity, gas, steam and air conditioning supply												
5. การจัดหา การจัดการและการบำบัดน้ำเสีย ของเสีย และสิ่งปฏิกูล	0.2	-	-	-	0.2	-	-	-	-	-	-	-	-	-	5. Water supply; sewerage, waste management and remediation activities												
6. การก่อสร้าง	10.4	0.7	1.0	5.6	0.3	1.5	-	-	1.2	0.1	-	-	-	-	6. Construction												
7. การขนส่ง และการขายปลีก การซ่อมยานยนต์	248.9	4.1	41.1	52.5	37.1	44.9	9.0	-	39.0	17.9	3.0	-	-	0.3	7. Wholesale and retail trade; repair of motor vehicles and motorcycles												
8. การขนส่ง และสถานที่เก็บสินค้า	4.7	-	-	0.5	0.6	0.3	0.2	-	2.0	0.7	0.2	-	-	0.3	8. Transportation and storage												
9. ที่พักแรมและบริการอาหาร	151.7	2.3	16.9	35.0	31.0	31.8	4.4	-	17.7	9.2	3.1	-	-	0.2	9. Accommodation and food service activities												
10. ข้อมูลข่าวสารและการสื่อสาร	2.8	-	-	-	-	-	-	-	1.5	1.2	0.2	-	-	-	10. Information and communication												
11. กิจกรรมทางการเงินและการประกันภัย	15.7	-	-	0.4	1.5	0.9	0.3	-	11.1	1.5	-	-	-	-	11. Financial and insurance activities												
12. กิจกรรมอสังหาริมทรัพย์	1.7	-	0.4	-	-	-	0.2	-	1.1	-	-	-	-	-	12. Real estate activities												
13. กิจกรรมทางวิชาชีพ วิทยาศาสตร์ และเทคนิค	3.4	-	-	0.6	0.2	-	-	-	2.2	0.4	-	-	-	-	13. Professional, scientific and technical activities												
14. กิจกรรมการบริหารและการบริการสนับสนุน	11.4	-	0.2	1.4	1.0	3.0	0.7	-	4.4	0.7	-	-	-	-	14. Administrative and support service activities												
15. การบริหารราชการ การป้องกันประเทศ การประกันสังคม	48.3	-	2.3	1.2	4.1	2.3	2.1	-	29.0	2.8	4.6	-	-	-	15. Public administration and defence; compulsory social security												
16. การศึกษา	72.2	0.5	0.5	2.9	2.1	2.5	0.2	-	23.9	1.4	37.7	0.6	-	-	16. Education												
17. กิจกรรมด้านสุขภาพและงานสังคมสงเคราะห์	28.6	0.3	0.9	1.3	0.4	2.9	-	-	13.0	7.9	1.6	-	-	0.3	17. Human health and social work activities												
18. ศิลปะ ความบันเทิง และนันทนาการ	3.8	-	0.8	0.4	0.6	-	0.6	-	0.5	0.9	-	-	-	-	18. Arts, entertainment and recreation												
19. กิจกรรมบริการด้านอื่น ๆ	23.9	1.1	1.1	8.9	3.5	4.1	1.7	-	1.6	1.4	0.5	-	-	-	19. Other service activities												
20. กิจกรรมการจ้างงานในครัวเรือนส่วนบุคคล การผลิตสินค้าและบริการที่ขึ้นเองเพื่อใช้ในครัวเรือน	4.7	-	0.5	2.1	1.2	0.5	0.4	-	-	-	-	-	-	0.1	20. Activities of households as employers; undifferentiated goods and services-producing activities of households for own use												
21. กิจกรรมขององค์กรระหว่างประเทศ	-	-	-	-	-	-	-	-	-	-	-	-	-	-	21. Activities of extraterritorial organizations and bodies												
22. ไม่ทราบ	-	-	-	-	-	-	-	-	-	-	-	-	-	-	22. Unknown												

1/ รวมอาชีพระยะสั้น Including Short Course Vocational

ตารางที่ 6 จำนวนผู้มีงานทำ จำแนกตามสถานภาพทำงาน อาชีพ ภาคใต้

TABLE 6 EMPLOYED PERSONS BY WORK STATUS, OCCUPATION , SOUTHERN REGION

ไตรมาสที่ 1/2561 : Quarter 1/2018

หน่วยเป็นพัน : In Thousands

อาชีพ	สถานภาพการทำงาน Work Status							TOTAL	OCCUPATION
	รวม	นายจ้าง	ลูกจ้างรัฐบาล	ลูกจ้างเอกชน	ทำงานส่วนตัว	ช่วยธุรกิจครอบครัว	การรวมกลุ่ม		
	Total	Employer	Government Employee	Private Employee	Own Account Worker	Unpaid Family Worker	Producers' Cooperatives		
ยอดรวม	5,088.9	193.4	487.2	1,809.0	1,765.1	827.7	6.7		
1. ผู้จัดการ ข้าราชการระดับอาวุโส และผู้บริหารระดับสูง	119.3	40.1	41.2	27.4	9.2	1.5	-	1. managers, senior officials and Legislators	
2. ผู้ประกอบวิชาชีพด้านต่างๆ	239.9	1.9	175.0	49.8	12.3	1.0	-	2. Professionals	
3. เจ้าหน้าที่เทคนิคและผู้ประกอบวิชาชีพที่เกี่ยวข้องกับด้านต่างๆ	167.2	1.0	70.5	70.4	19.3	6.0	-	3. Technicians and associate professionals	
4. เสมียน	156.1	1.0	61.8	85.7	3.6	3.4	0.5	4. Clerks	
5. พนักงานบริการและผู้จำหน่ายสินค้า	1,115.9	38.7	77.9	257.2	506.2	235.9	-	5. Service workers and sell goods	
6. ผู้ปฏิบัติงานที่มีฝีมือในด้านการเกษตร ป่าไม้ และประมง	2,050.0	72.3	5.2	522.5	946.8	503.3	-	6. Skilled agricultural forest and fishery workers	
7. ช่างฝีมือ และผู้ปฏิบัติงานที่เกี่ยวข้อง	476.8	30.7	15.7	236.4	146.4	43.5	4.1	7. Craft and associate professionals	
8. ผู้ควบคุมเครื่องจักรโรงงานและเครื่องจักร และผู้ปฏิบัติงานด้านการประกอบ	243.6	2.8	14.4	155.2	66.3	4.3	0.7	8. Plant and machine controlors and assemblers	
9. ผู้ประกอบอาชีพทางพื้นฐาน	518.6	4.9	25.6	403.4	54.5	28.8	1.3	9. Elementary occupations	
10. คนงานซึ่งมิได้จำแนกไว้ในหมวดอื่น	1.5	-	-	1.2	0.4	-	-	10. Workers not classifiable by occupation	

ตารางที่ 6 จำนวนผู้มีงานทำ จำแนกตามสถานภาพทำงาน อาชีพ และเพศ ภาคใต้
TABLE 6 EMPLOYED PERSONS BY WORK STATUS, OCCUPATION AND SEX , SOUTHERN REGION

อาชีพ	สถานภาพการทำงาน Work Status										OCCUPATION
	รวม	นายจ้าง	ลูกจ้างรัฐบาล	ลูกจ้างเอกชน	Private Employee	Own Account Worker	Unpaid Family Worker	การรวมกลุ่ม	Members of Producers' Cooperatives	MALE	
	Total	Employer	Government Employee	Government Employee	Private Employee	Own Account Worker	Unpaid Family Worker	Members of Producers' Cooperatives			
ชาย	2,839.9	141.1	232.3	1,073.9	1,054.5	333.8	4.2				
1. ผู้จัดการ ข้าราชการระดับอาวุโสและผู้ช่วยผู้ดูแลกิจการ	84.0	34.0	31.5	11.2	6.8	0.5	-			1. managers, senior officials and Legislators	
2. ผู้ประกอบวิชาชีพด้านต่างๆ	70.5	0.8	43.2	18.1	7.7	0.6	-			2. Professionals	
3. เจ้าหน้าที่เทคนิคและผู้ประกอบวิชาชีพที่เกี่ยวข้องกับด้านต่างๆ	79.1	0.9	35.6	32.3	10.2	0.1	-			3. Technicians and associate professionals	
4. เสมียน	39.9	0.3	16.9	20.0	1.5	1.3	-			4. Clerks	
5. พนักงานบริการและผู้จำหน่ายสินค้า	440.8	20.8	59.4	95.0	163.1	102.6	-			5. Service workers and sell goods	
6. ผู้ปฏิบัติงานที่มีฝีมือในด้านเกษตรปศุสัตว์ และประมง	1,243.5	49.6	3.3	315.5	684.0	191.0	-			6. Skilled agricultural forest and fishery workers	
7.ช่างฝีมือ และผู้ปฏิบัติงานที่เกี่ยวข้อง	359.2	29.0	15.7	197.9	89.8	24.0	2.8			7. Craft and associate professionals	
8. ผู้ควบคุมเครื่องจักรโรงงานและเครื่องจักรและผู้ปฏิบัติงานด้านการประกอบ	229.8	2.6	14.1	146.0	64.4	2.6	0.1			8. Plant and machine controlors and assemblers	
9. ผู้ประกอบอาชีพงานพื้นฐาน	292.6	2.9	12.7	237.4	27.1	11.2	1.3			9. Elementary occupations	
10. คนงานซึ่งมิได้จำแนกไว้ในหมวดอื่น	0.5	-	-	0.5	-	-	-			10. Workers not classifiable by occupation	
หญิง	2,249.0	52.3	254.9	735.0	710.5	493.8	2.4			TOTAL	
1. ผู้จัดการ ข้าราชการระดับอาวุโสและผู้ช่วยผู้ดูแลกิจการ	35.3	6.1	9.7	16.2	2.4	1.0	-			1. managers, senior officials and Legislators	
2. ผู้ประกอบวิชาชีพด้านต่างๆ	169.4	1.1	131.7	31.6	4.6	0.4	-			2. Professionals	
3. เจ้าหน้าที่เทคนิคและผู้ประกอบวิชาชีพที่เกี่ยวข้องกับด้านต่างๆ	88.0	0.1	34.9	38.1	9.1	5.9	-			3. Technicians and associate professionals	
4. เสมียน	116.2	0.7	44.9	65.7	2.2	2.1	0.5			4. Clerks	
5. พนักงานบริการและผู้จำหน่ายสินค้า	675.1	17.9	18.5	162.3	343.1	133.3	-			5. Service workers and sell goods	
6. ผู้ปฏิบัติงานที่มีฝีมือในด้านเกษตรปศุสัตว์ และประมง	806.6	22.6	1.9	207.0	262.8	312.3	-			6. Skilled agricultural forest and fishery workers	
7.ช่างฝีมือ และผู้ปฏิบัติงานที่เกี่ยวข้อง	117.6	1.7	-	38.5	56.7	19.5	1.3			7. Craft and associate professionals	
8. ผู้ควบคุมเครื่องจักรโรงงานและเครื่องจักรและผู้ปฏิบัติงานด้านการประกอบ	13.8	0.2	0.2	9.2	2.0	1.7	0.6			8. Plant and machine controlors and assemblers	
9. ผู้ประกอบอาชีพงานพื้นฐาน	226.0	2.1	13.0	165.9	27.4	17.6	-			9. Elementary occupations	
10. คนงานซึ่งมิได้จำแนกไว้ในหมวดอื่น	1.1	-	-	0.7	0.4	-	-			10. Workers not classifiable by occupation	

ตารางที่ 6 จำนวนผู้มีงานทำ จำแนกตามสถานภาพทำงาน อาชีพ เพศ และเขตการปกครอง ภาคใต้ (ต่อ)
TABLE 6 EMPLOYED PERSONS BY WORK STATUS, OCCUPATION, SEX AND AREA, SOUTHERN REGION (Contd.)

ไตรมาสที่ 1/2561 : Quarter 1/2018

ในเขตเทศบาล MUNICIPAL AREA

หน่วยเป็นพัน : in Thousands

อาชีพ	สถานภาพการทำงาน Work Status										OCCUPATION	
	รวม	นายจ้าง	ลูกจ้างรัฐบาล	ลูกจ้างเอกชน	ทำงานส่วนตัว	ช่วยธุรกิจครอบครัว	การรวมกลุ่ม	Government Employee	Private Employee	Own Account Unpaid Family Worker		Members of Producers' Cooperatives
ยอตรงรวม	1,675.0	66.6	213.9	654.4	521.6	218.3	0.2					TOTAL
ชาย	900.0	47.2	100.8	370.1	296.9	85.0	0.1					MALE
1. ผู้จัดการ ข้าราชการระดับอาวุโส และผู้บริหารผู้ปฏิบัติกฎหมาย	33.2	14.1	10.1	5.2	3.3	0.5	-					1. managers, senior officials and Legislators
2. ผู้ประกอบวิชาชีพด้านต่างๆ	34.3	0.6	21.2	8.5	3.4	0.6	-					2. Professionals
3. เจ้าหน้าที่เทคนิคและผู้ประกอบวิชาชีพที่เกี่ยวข้องกับด้านต่างๆ	42.8	0.7	17.5	19.6	5.0	0.1	-					3. Technicians and associate professionals
4. เสมียน	21.1	0.1	7.2	12.8	0.7	0.3	-					4. Clerks
5. พนักงานบริการและผู้จำหน่ายสินค้า	212.7	7.1	25.9	52.5	84.2	43.1	-					5. Service workers and sell goods
6. ผู้ปฏิบัติงานที่มีฝีมือในด้านการเกษตร ป่าไม้ และประมง	224.3	12.5	1.5	65.9	118.9	25.4	-					6. Skilled agricultural forest and fishery workers
7.ช่างฝีมือ และผู้ปฏิบัติงานที่เกี่ยวข้อง	140.2	10.8	4.2	74.1	41.3	9.8	-					7. Craft and associate professionals
8. ผู้ควบคุมเครื่องจักรโรงงานและเครื่องจักร และผู้ปฏิบัติงานด้านการประกอบ	102.8	1.1	7.9	63.6	30.0	0.1	-					8. Plant and machine controlors and assemblers
9. ผู้ประกอบอาชีพงานพื้นฐาน	88.2	0.3	5.2	67.4	10.1	5.0	0.1					9. Elementary occupations
10. คนงานซึ่งไม่ได้จำแนกไว้ในหมวดอื่น	0.5	-	-	0.5	-	-	-					10. Workers not classifiable by occupation

ตารางที่ 6 จำนวนผู้มีงานทำ จำแนกตามสถานภาพทำงาน อาชีพ เพศ และเขตการปกครอง ภาคใต้ (ต่อ)
TABLE 6 EMPLOYED PERSONS BY WORK STATUS, OCCUPATION, SEX AND AREA, SOUTHERN REGION (Contd.)

อาชีพ	ในเขตเทศบาล MUNICIPAL AREA										รวม	การรวมกลุ่ม Members of Producers' Cooperatives	OCCUPATION
	สถานภาพการทำงาน Work Status												
	นายจ้าง Employer	ลูกจ้างรัฐบาล Government Employee	ลูกจ้างเอกชน Private Employee	ทำงานส่วนตัว Own Account Worker	ช่วยธุรกิจ ครอบครัว Family Worker	เกษตรกร							
	19.3	113.1	284.4	224.8	133.2	0.2	774.9	TOTAL					
หญิง	3.4	4.7	10.0	1.9	0.7	-	20.7	1. managers, senior officials					
1. ผู้จัดการ ข้าราชการระดับอาวุโส และผู้ปฏิบัติกฎหมาย	1.1	57.5	16.7	3.3	0.4	-	78.9	and Legislators					
2. ผู้ประกอบวิชาชีพด้านต่างๆ	0.1	18.5	21.3	6.8	4.1	-	50.7	2. Professionals					
3. เจ้าหน้าที่เทคนิคและผู้ประกอบวิชาชีพ ที่เกี่ยวข้องกับด้านต่างๆ	0.3	23.0	30.2	1.5	0.9	-	56.0	3. Technicians and associate professionals					
4. เสมียน	9.0	6.5	82.2	135.9	66.7	-	300.4	4. Clerks					
5. พนักงานบริการและผู้จำหน่ายสินค้า	4.3	0.2	36.1	38.5	46.5	-	125.6	5. Service workers and sell goods					
6. ผู้ปฏิบัติงานที่มีฝีมือในด้านการเกษตร ป่าไม้ และประมง	0.4	-	16.0	21.1	8.1	0.2	45.8	6. Skilled agricultural forest and fishery workers					
7. ช่างฝีมือ และผู้ปฏิบัติงานที่เกี่ยวข้อง	0.2	-	3.9	0.4	0.2	-	4.7	7. Craft and associate professionals					
8. ผู้ควบคุมเครื่องจักรโรงงานและเครื่องจักร และผู้ปฏิบัติงานด้านการประกอบ	0.6	2.7	67.2	15.0	5.7	-	91.1	8. Plant and machine controlors and assemblers					
9. ผู้ประกอบอาชีพงานพื้นฐาน	-	-	0.7	0.4	-	-	1.1	9. Elementary occupations					
10. คนงานซึ่งมิได้จำแนกไว้ในหมวดอื่น	-	-	-	-	-	-	-	10. Workers not classifiable by occupation					

ไตรมาสที่ 1/2561 : Quarter 1/2018

หน่วยเป็นพัน : in Thousands

ตารางที่ 6 จำนวนผู้มีงานทำ จำแนกตามสถานภาพทำงาน อาชีพ เพศ และเขตการปกครอง ภาคใต้ (ต่อ)
TABLE 6 EMPLOYED PERSONS BY WORK STATUS, OCCUPATION, SEX AND AREA, SOUTHERN REGION (Contd.)

ไตรมาสที่ 1/2561 : Quarter 1/2018

นอกเขตเทศบาล NON-MUNICIPAL AREA หน่วยเป็นพัน : In Thousands

อาชีพ	สถานภาพการทำงาน Work Status										OCCUPATION	
	รวม	นายจ้าง	ลูกจ้างรัฐบาล	ลูกจ้างเอกชน	ทำงานส่วนตัว	ช่วยธุรกิจครอบครัว	การรวมกลุ่ม	Government Employee	Private Employee	Own Account Unpaid Worker		Family Worker
ยอรวม	3,414.0	126.8	273.3	1,154.6	1,243.4	609.4	6.4					TOTAL
ชาย	1,939.9	93.8	131.6	703.9	757.7	248.8	4.2					MALE
1. ผู้จัดการ ข้าราชการระดับอาวุโส และผู้บริหารผู้ปฏิบัติกฎหมาย	50.9	19.9	21.5	6.0	3.5	-	-					1. managers, senior officials and Legislators
2. ผู้ประกอบวิชาชีพด้านต่างๆ	36.2	0.2	22.0	9.6	4.3	-	-					2. Professionals
3. เจ้าหน้าที่เทคนิคและผู้ประกอบวิชาชีพที่เกี่ยวข้องกับด้านต่างๆ	36.3	0.3	18.0	12.8	5.2	-	-					3. Technicians and associate professionals
4. เสมียน	18.8	0.3	9.7	7.1	0.8	0.9	-					4. Clerks
5. พนักงานบริการและผู้จำหน่ายสินค้า	228.1	13.8	33.5	42.5	78.9	59.5	-					5. Service workers and sell goods
6. ผู้ปฏิบัติงานที่มีฝีมือในด้านการเกษตร ป่าไม้ และประมง	1,019.2	37.1	1.8	249.6	565.1	165.6	-					6. Skilled agricultural forest and fishery workers
7. ช่างฝีมือ และผู้ปฏิบัติงานที่เกี่ยวข้อง	219.0	18.3	11.5	123.8	48.5	14.2	2.8					7. Craft and associate professionals
8. ผู้ควบคุมเครื่องจักรโรงงานและเครื่องจักร และผู้ปฏิบัติงานด้านการประกอบ	127.0	1.5	6.2	82.4	34.4	2.4	0.1					8. Plant and machine controllers and assemblers
9. ผู้ประกอบอาชีพทางพื้นฐาน	204.5	2.6	7.4	170.1	17.0	6.2	1.3					9. Elementary occupations
10. คนงานซึ่งมีได้จำแนกไว้ในหมวดอื่น	-	-	-	-	-	-	-					10. Workers not classifiable by occupation

ตารางที่ 6 จำนวนผู้มีงานทำ จำแนกตามสถานภาพทำงาน อาชีพ เพศ และเขตการปกครอง ภาคใต้ (ต่อ)
TABLE 6 EMPLOYED PERSONS BY WORK STATUS, OCCUPATION, SEX AND AREA, SOUTHERN REGION (Contd.)

ไตรมาสที่ 1/2561 : Quarter 1/2018

นอกเขตเทศบาล NON-MUNICIPAL AREA หน่วยเป็นพัน : In Thousands

อาชีพ	สถานภาพการทำงาน Work Status										OCCUPATION		
	รวม	นายจ้าง	ลูกจ้างรัฐบาล	ลูกจ้างเอกชน	ทำงานส่วนตัว	ช่วยธุรกิจครอบครัว	การรวมกลุ่ม	Government Employee	Private Employee	Own Account Unpaid Worker		Family Worker	Members of Producers' Cooperatives
หญิง	1,474.0	33.0	141.7	450.7	485.8	360.6	2.2						TOTAL
1. ผู้จัดการ ข้าราชการระดับอาวุโส และผู้บริหารระดับสูง	14.6	2.7	5.0	6.2	0.5	0.2	-						1. managers, senior officials
และผู้ปฏิบัติกฎหมาย													and Legislators
2. ผู้ประกอบวิชาชีพด้านต่างๆ	90.5	-	74.2	15.0	1.3	-	-						2. Professionals
3. เจ้าหน้าที่เทคนิคและผู้ประกอบวิชาชีพที่เกี่ยวข้องกับด้านต่างๆ	37.4	-	16.4	16.8	2.3	1.9	-						3. Technicians and associate professionals
4. เสมียน	60.2	0.4	21.9	35.5	0.7	1.2	0.5						4. Clerks
5. พนักงานบริการและผู้จำหน่ายสินค้า	374.6	8.9	12.0	80.0	207.2	66.6	-						5. Service workers and sell goods
6. ผู้ปฏิบัติงานที่มีฝีมือในด้านการเกษตร ป่าไม้ และประมง	681.0	18.3	1.7	170.8	224.2	265.8	-						6. Skilled agricultural forest and fishery workers
7. ช่างฝีมือ และผู้ปฏิบัติงานที่เกี่ยวข้อง	71.8	1.3	-	22.4	35.6	11.4	1.1						7. Craft and associate professionals
8. ผู้ควบคุมเครื่องจักรโรงงานและเครื่องจักร และผู้ปฏิบัติงานด้านการประกอบ	9.1	-	0.2	5.3	1.6	1.5	0.6						8. Plant and machine controllers and assemblers
9. ผู้ประกอบอาชีพงานพื้นฐาน	134.9	1.5	10.3	98.7	12.5	12.0	-						9. Elementary occupations
10. คนงานซึ่งมีได้จำแนกไว้ในหมวดอื่น	-	-	-	-	-	-	-						10. Workers not classifiable by occupation

ตารางที่ 7 จำนวนผู้มีงานทำ จำแนกตามสถานภาพทำงาน อุตสาหกรรม ภาคใต้

TABLE 7 EMPLOYED PERSONS BY WORK STATUS, INDUSTRY, SOUTHERN REGION

ไตรมาสที่ 1/2561 : Quarter 1/2018

หน่วยเป็นพัน : In Thousands

อุตสาหกรรม	สถานภาพการทำงาน Work Status								INDUSTRY
	รวม	นายจ้าง	ลูกจ้างรัฐบาล	ลูกจ้างเอกชน	ทำงานส่วนตัว	ช่วยธุรกิจครอบครัว	การรวมกลุ่ม		
	Total	Employer	Government Employee	Private Employee	Own Account Worker	Unpaid Family Worker	Members of Producers' Cooperatives		
ยอดรวม	5,088.9	193.4	487.2	1,809.0	1,765.1	827.7	6.7	TOTAL	
1 เกษตรกรรม การป่าไม้ และการประมง	2,165.7	74.5	4.2	624.2	948.8	512.8	1.3	1. Agriculture, forestry and fishing	
2. การทำเหมืองแร่ และเหมืองหิน	21.2	0.0	-	21.0	0.2	-	-	2. Mining and quarrying	
3. การผลิต	407.7	13.8	0.3	270.0	91.2	30.0	2.4	3. Manufacturing	
4. ไฟฟ้า ก๊าซ ไอน้ำและระบบปรับอากาศ	16.5	-	10.9	5.5	-	-	-	4. Electricity, gas, steam and air conditioning supply	
5. การจัดหา น้ำ การจัดการและการบำบัดน้ำเสีย ของเสีย และสิ่งปฏิกูล	10.5	-	7.3	2.7	0.6	-	-	5. Water supply; sewerage, waste management and remediation activities	
6. การก่อสร้าง	239.1	38.1	0.2	161.5	25.1	11.5	2.8	6. Construction	
7. การขนส่ง และการขายปลีก การซ่อมยานยนต์	864.6	44.2	0.1	293.5	358.3	168.5	-	7. Wholesale and retail trade; repair of motor vehicles and motorcycles	
8. การขนส่ง และสถานที่เก็บสินค้า	111.5	1.5	12.2	38.2	56.8	2.7	-	8. Transportation and storage	
9. ที่พักแรมและบริการด้านอาหาร	466.6	14.9	0.2	187.5	176.4	87.6	-	9. Accommodation and food service activities	
10. ข้อมูลข่าวสารและการสื่อสาร	14.4	-	3.7	5.6	4.1	1.0	-	10. Information and communication	
11. กิจกรรมทางการเงินและการประกันภัย	44.8	-	13.4	28.0	2.5	0.8	0.1	11. Financial and insurance activities	
12. กิจกรรมอสังหาริมทรัพย์	10.8	1.0	-	3.6	5.3	1.0	-	12. Real estate activities	
13. กิจกรรมทางวิชาชีพ วิทยาศาสตร์ และเทคนิค	29.4	0.6	8.3	10.5	9.1	0.9	-	13. Professional, scientific and technical activities	
14. กิจกรรมการบริหารและการสนับสนุน	61.8	2.0	0.8	46.1	9.7	3.2	0.1	14. Administrative and support service activities	
15. การบริหารราชการ การป้องกันประเทศ การประกันสังคม	226.4	-	226.4	-	-	-	-	15. Public administration and defence; compulsory social security	
16. การศึกษา	172.3	0.3	132.1	36.6	3.1	0.3	-	16. Education	
17. กิจกรรมด้านสุขภาพและงานสังคมสงเคราะห์	78.2	0.2	63.4	7.6	7.0	-	-	17. Human health and social work activities	
18. ศิลปะ ความบันเทิง และนันทนาการ	18.7	1.0	2.8	10.7	3.9	0.4	-	18. Arts, entertainment and recreation	
19. กิจกรรมบริการด้านอื่น ๆ	108.9	1.4	1.0	36.8	62.8	6.9	-	19. Other service activities	
20. กิจกรรมการจ้างงานในครัวเรือนส่วนบุคคล การผลิตสินค้าและบริการที่ซื้อเองเพื่อใช้ในครัวเรือน	17.6	-	-	17.6	-	-	-	20. Activities of households as employers; undifferentiated goods and services-producing activities of households for own use	
21. กิจกรรมขององค์การระหว่างประเทศ	-	-	-	-	-	-	-	21. Activities of extraterritorial organizations and bodies	
22. ไม่ทราบ	2.2	-	-	1.9	0.4	-	-	22. Unknown	

ตารางที่ 7 จำนวนผู้มีงานทำ จำแนกตามสถานภาพทำงาน อุตสาหกรรม และเพศ ภาคใต้
TABLE 7 EMPLOYED PERSONS BY WORK STATUS, INDUSTRY AND SEX, SOUTHERN REGION

อุตสาหกรรม Industry	สถานภาพการทำงาน Work Status							รวม Total	INDUSTRY
	นายจ้าง Employer	ลูกจ้างรัฐบาล Government Employee	ลูกจ้างเอกชน Private Employee	ทำงานส่วนตัว Own Account Worker	ชำระลูกจ้าง ครอบครัว Unpaid Family Worker	การรวมกลุ่ม Members of Producers' Cooperatives	MALE		
ชาย Male	141.1	232.3	1,073.9	1,054.5	333.8	4.2	4.2	1. Agriculture, forestry and fishing	
1. เกษตรกรรม การป่าไม้ และการประมง	51.9	2.0	382.2	687.2	196.5	1.3	1.3	2. Mining and quarrying	
2. การทำเหมืองแร่ และเหมืองหิน	-	-	18.3	0.2	-	-	-	3. Manufacturing	
3. การผลิต	10.9	0.2	149.4	35.6	12.6	-	-	4. Electricity, gas, steam and air conditioning supply	
4. ไฟฟ้า ก๊าซ ไอน้ำ และระบบปรับอากาศ	-	9.0	4.4	-	-	-	-	5. Water supply; sewerage, waste management and remediation activities	
5. การจัดหา น้ำ การจัดการ และการบำบัดน้ำเสีย ของเสีย และสิ่งปฏิกูล	8.9	5.6	2.7	0.6	-	-	-	6. Construction	
6. การก่อสร้าง	38.1	0.2	147.9	25.1	6.2	2.8	2.8	7. Wholesale and retail trade; repair of motor vehicles and motorcycles	
7. การขายส่ง และการขายปลีก การซ่อมยานยนต์	29.9	0.1	171.1	158.9	76.6	-	-	8. Transportation and storage	
8. การขนส่ง และสถานที่เก็บสินค้า	1.5	8.9	33.7	55.3	1.5	-	-	9. Accommodation and food service activities	
9. ที่พักแรมและบริการด้านอาหาร	5.0	-	72.0	45.6	36.3	-	-	10. Information and communication	
10. ข้อมูลข่าวสารและการสื่อสาร	-	2.7	4.6	3.1	-	-	-	11. Financial and insurance activities	
11. กิจกรรมทางการเงินและการประกันภัย	-	6.5	10.0	1.1	-	0.1	0.1	12. Real estate activities	
12. กิจกรรมอสังหาริมทรัพย์	4.7	-	1.6	2.1	-	-	-	13. Professional, scientific and technical activities	
13. กิจกรรมทางวิชาชีพ วิทยาศาสตร์ และเทคนิค	0.4	3.3	5.7	7.3	0.6	-	-	14. Administrative and support service activities	
14. กิจกรรมบริการบริหารและการบริการสนับสนุน	1.2	0.6	28.5	5.9	1.5	0.1	0.1	15. Public administration and defence; compulsory social security	
15. การบริหารราชการ การป้องกันประเทศ การประกันสังคม	-	140.8	-	-	-	-	-	16. Education	
16. การศึกษา	0.0	36.1	7.9	0.7	0.3	-	-	17. Human health and social work activities	
17. กิจกรรมด้านสุขภาพและการสงเคราะห์	-	12.9	0.4	0.8	-	-	-	18. Arts, entertainment and recreation	
18. ศิลปะ ความบันเทิง และนันทนาการ	1.0	2.4	6.8	1.6	0.2	-	-	19. Other service activities	
19. กิจกรรมบริการด้านอื่น ๆ	0.2	1.0	22.5	23.6	1.6	-	-	20. Activities of households as employers; undifferentiated goods and services-producing activities of households for own use	
20. กิจกรรมจ้างงานในครัวเรือนส่วนบุคคล การผลิตสินค้าและบริการที่ขึ้นเองเพื่อใช้ในครัวเรือน	-	-	2.9	-	-	-	-	21. Activities of extraterritorial organizations and bodies	
21. กิจกรรมขององค์การระหว่างประเทศ	-	-	-	-	-	-	-	22. Unknown	
22. ไม่ทราบ	1.2	-	1.2	-	-	-	-		
หญิง Female	52.3	254.9	735.0	710.5	493.8	2.4	2.4	1. Agriculture, forestry and fishing	
1. เกษตรกรรม การป่าไม้ และการประมง	22.6	2.2	242.0	261.6	316.3	-	-	2. Mining and quarrying	
2. การทำเหมืองแร่ และเหมืองหิน	0.0	-	2.7	-	-	-	-	3. Manufacturing	
3. การผลิต	2.9	0.1	120.6	55.6	17.4	2.4	2.4	4. Electricity, gas, steam and air conditioning supply	
4. ไฟฟ้า ก๊าซ ไอน้ำ และระบบปรับอากาศ	-	1.9	1.2	-	-	-	-	5. Water supply; sewerage, waste management and remediation activities	
5. การจัดหา น้ำ การจัดการ และการบำบัดน้ำเสีย ของเสีย และสิ่งปฏิกูล	1.6	1.6	-	-	-	-	-	6. Construction	
6. การก่อสร้าง	-	-	13.6	-	5.3	-	-	7. Wholesale and retail trade; repair of motor vehicles and motorcycles	
7. การขายส่ง และการขายปลีก การซ่อมยานยนต์	14.3	-	122.4	199.4	92.0	-	-	8. Transportation and storage	
8. การขนส่ง และสถานที่เก็บสินค้า	10.6	3.3	4.5	1.5	1.3	-	-	9. Accommodation and food service activities	
9. ที่พักแรมและบริการด้านอาหาร	9.8	0.2	115.5	130.8	51.3	-	-	10. Information and communication	
10. ข้อมูลข่าวสารและการสื่อสาร	3.9	1.0	1.0	1.0	1.0	-	-	11. Financial and insurance activities	
11. กิจกรรมทางการเงินและการประกันภัย	-	6.9	18.0	1.5	0.8	-	-	12. Real estate activities	
12. กิจกรรมอสังหาริมทรัพย์	6.1	-	1.9	3.2	1.0	-	-	13. Professional, scientific and technical activities	
13. กิจกรรมทางวิชาชีพ วิทยาศาสตร์ และเทคนิค	0.1	5.0	4.7	1.8	0.3	-	-	14. Administrative and support service activities	
14. กิจกรรมบริการบริหารและการบริการสนับสนุน	0.8	0.2	17.6	3.8	1.7	-	-	15. Public administration and defence; compulsory social security	
15. การบริหารราชการ การป้องกันประเทศ การประกันสังคม	85.6	85.6	-	-	-	-	-	16. Education	
16. การศึกษา	0.3	95.9	28.6	2.4	-	-	-	17. Human health and social work activities	
17. กิจกรรมด้านสุขภาพและการสงเคราะห์	0.2	50.5	7.1	6.3	-	-	-	18. Arts, entertainment and recreation	
18. ศิลปะ ความบันเทิง และนันทนาการ	6.8	0.4	3.9	2.3	0.2	-	-	19. Other service activities	
19. กิจกรรมบริการด้านอื่น ๆ	1.3	0.4	14.3	39.2	5.3	-	-	20. Activities of households as employers; undifferentiated goods and services-producing activities of households for own use	
20. กิจกรรมจ้างงานในครัวเรือนส่วนบุคคล การผลิตสินค้าและบริการที่ขึ้นเองเพื่อใช้ในครัวเรือน	-	-	14.8	-	-	-	-	21. Activities of extraterritorial organizations and bodies	
21. กิจกรรมขององค์การระหว่างประเทศ	-	-	-	-	-	-	-	22. Unknown	
22. ไม่ทราบ	1.1	-	0.7	0.4	-	-	-		

ตารางที่ 7 จำนวนผู้ปฏิบัติงาน จำแนกตามสถานภาพทำงาน อุตสาหกรรม เพศ และเขตการปกครอง ภาคใต้ (ต่อ)
TABLE 7 EMPLOYED PERSONS BY WORK STATUS, INDUSTRY, SEX AND AREA, SOUTHERN REGION (Contd.)

อุตสาหกรรม	ในเขตเทศบาล MUNICIPAL AREA										INDUSTRY
	สถานภาพการทำงาน Work Status										
	รวม	นายจ้าง	ลูกจ้างรัฐบาล	ลูกจ้างเอกชน	ทำงานส่วนตัว	ช่วยธุรกิจครอบครัว	การรวมกลุ่ม	Unpaid Family Worker	Members of Producers' Cooperatives	0.2	
	Employer	Government Employee	Private Employee	Own Account Worker	Unpaid Family Worker	Members of Producers' Cooperatives	Unpaid Family Worker	Members of Producers' Cooperatives	0.2	TOTAL	
ยอดรวม	1,675.0	66.6	213.9	654.4	521.6	218.3	0.2	0.2	0.2	TOTAL	
ชาย	900.0	47.2	100.8	370.1	296.9	85.0	0.1	0.1	0.1	MALE	
1. เกษตรกรรม การป่าไม้ และการประมง	233.1	11.9	0.3	74.7	118.5	27.6	-	-	-	1. Agriculture, forestry and fishing	
2. การทำเหมืองแร่ และเหมืองหิน	7.7	-	-	7.5	0.2	-	-	-	-	2. Mining and quarrying	
3. การผลิต	79.0	4.2	0.2	53.4	15.0	6.2	-	-	-	3. Manufacturing	
4. ไฟฟ้า ก๊าซ ไอน้ำและระบบปรับอากาศ	5.4	-	3.0	2.4	-	-	-	-	-	4. Electricity, gas, steam and air conditioning supply	
5. การจัดการน้ำ การจัดการและการบำบัดน้ำเสีย ของเสีย และสิ่งปฏิกูล	4.5	-	3.1	1.3	-	-	-	-	-	5. Water supply, sewerage, waste management and remediation activities	
6. การก่อสร้าง	72.7	13.2	0.2	49.4	9.1	0.9	-	-	-	6. Construction	
7. การขนส่ง และการขายปลีก การซ่อมยานยนต์	179.4	11.0	0.1	68.4	70.4	29.4	-	-	-	7. Wholesale and retail trade; repair of motor vehicles and motorcycles	
8. การขนส่ง และสถานที่เก็บสินค้า	51.0	0.7	3.7	18.3	28.3	0.1	-	-	-	8. Transportation and storage	
9. ที่พักแรมและบริการด้านอาหาร	98.1	3.5	-	44.4	31.7	18.6	-	-	-	9. Accommodation and food service activities	
10. ข้อมูลข่าวสารและการสื่อสาร	5.1	-	0.4	3.9	0.9	-	-	-	-	10. Information and communication	
11. กิจกรรมทางการเงินและการประกันภัย	10.0	-	4.1	5.5	0.4	-	-	-	-	11. Financial and insurance activities	
12. กิจกรรมอสังหาริมทรัพย์	3.8	1.0	-	1.3	1.5	-	-	-	-	12. Real estate activities	
13. กิจกรรมทางวิชาชีพ วิทยาศาสตร์ และเทคนิค	12.0	0.4	2.7	4.6	3.7	0.6	-	-	-	13. Professional, scientific and technical activities	
14. กิจกรรมการบริหารและการบริการสนับสนุน	20.7	0.6	0.6	15.4	3.6	0.4	0.1	0.1	0.1	14. Administrative and support service activities	
15. การบริหารราชการ การป้องกันประเทศ การประกันสังคม	59.8	-	59.8	-	-	-	-	-	-	15. Public administration and defence; compulsory social security	
16. การศึกษา	19.4	0.0	13.8	4.9	0.7	-	-	-	-	16. Education	
17. กิจกรรมด้านสุขภาพและงานสังคมสงเคราะห์	8.6	-	7.9	0.2	0.5	-	-	-	-	17. Human health and social work activities	
18. ศิลปะ ความบันเทิง และนันทนาการ	5.5	0.6	0.8	3.4	0.6	0.2	-	-	-	18. Arts, entertainment and recreation	
19. กิจกรรมบริการด้านอื่น ๆ	21.8	0.2	-	8.5	12.0	1.1	-	-	-	19. Other service activities	
20. กิจกรรมการจ้างงานในครัวเรือนส่วนบุคคล การผลิตสินค้าและบริการที่ตนเองเพื่อใช้ในครัวเรือน	1.8	-	-	1.8	-	-	-	-	-	20. Activities of households as employers; undifferentiated goods and services-producing activities of households for own use	
21. กิจกรรมขององค์กรระหว่างประเทศ	-	-	-	-	-	-	-	-	-	21. Activities of extraterritorial organizations and bodies	
22. ไม่ทราบ	0.7	-	-	0.7	-	-	-	-	-	22. Unknown	

ตารางที่ 7 จำนวนผู้ปฏิบัติงาน จำแนกตามสถานภาพทำงาน อุตสาหกรรม เพศ และเขตการปกครอง ภาคใต้ (ต่อ)
TABLE 7 EMPLOYED PERSONS BY WORK STATUS, INDUSTRY, SEX AND AREA, SOUTHERN REGION (Contd.)

อุตสาหกรรม	ในเขตเทศบาล MUNICIPAL AREA							INDUSTRY
	สถานภาพการทำงาน Work Status							
	รวม	นายจ้าง	ลูกจ้างรัฐบาล	ลูกจ้างเอกชน	ทำงานส่วนตัว	ช่วยธุรกิจครอบครัว	การรวมกลุ่ม	
Total	Employer	Government Employee	Private Employee	Own Account Worker	Unpaid Family Worker	Members of Producers' Cooperatives		
	774.9	19.3	113.1	284.4	224.8	133.2	0.2	FEMALE
หญิง								
1. เกษตรกรรม การป่าไม้ และการประมง	132.6	4.3	0.7	41.5	38.9	47.3	-	1. Agriculture, forestry and fishing
2. การทำเหมืองแร่ และเหมืองหิน	1.1	0.0	-	1.1	-	-	-	2. Mining and quarrying
3. การผลิต	71.2	1.1	0.1	43.2	20.4	6.2	0.2	3. Manufacturing
4. ไฟฟ้า ก๊าซ ไอน้ำและระบบปรับอากาศ	2.8	-	1.6	1.2	-	-	-	4. Electricity, gas, steam and air conditioning supply
5. การจัดการน้ำ การจัดการและการบำบัดน้ำเสีย ของเสีย และสิ่งปฏิกูล	1.4	-	1.4	-	-	-	-	5. Water supply, sewerage, waste management and remediation activities
6. การก่อสร้าง	8.4	-	-	6.7	-	1.7	-	6. Construction
7. การขนส่ง และการขอยืม การซ่อมยานยนต์	179.1	5.1	-	61.9	73.6	38.6	-	7. Wholesale and retail trade; repair of motor vehicles and motorcycles
8. การขนส่ง และสถานที่เก็บสินค้า	5.9	-	0.7	3.4	0.7	1.1	-	8. Transportation and storage
9. ที่พักแรมและบริการด้านอาหาร	156.0	6.5	0.2	63.4	53.4	32.4	-	9. Accommodation and food service activities
10. ข้อมูลข่าวสารและการสื่อสาร	1.1	-	0.2	0.7	0.1	0.1	-	10. Information and communication
11. กิจกรรมทางการเงินและการประกันภัย	11.4	-	1.8	8.8	0.8	0.1	-	11. Financial and insurance activities
12. กิจกรรมอสังหาริมทรัพย์	4.5	0.0	-	1.0	2.5	1.0	-	12. Real estate activities
13. กิจกรรมทางวิชาชีพ วิทยาศาสตร์ และเทคนิค	8.7	0.1	3.5	3.0	1.7	0.3	-	13. Professional, scientific and technical activities
14. กิจกรรมการบริหารและการบริการสนับสนุน	12.6	0.5	0.2	7.8	3.0	1.1	-	14. Administrative and support service activities
15. การบริหารราชการ การป้องกันประเทศ การประกันสังคม	37.3	-	37.3	-	-	-	-	15. Public administration and defence; compulsory social security
16. การศึกษา	55.0	0.3	38.2	15.2	1.4	-	-	16. Education
17. กิจกรรมด้านสุขภาพและงานสังคมสงเคราะห์	35.5	0.2	26.9	3.6	4.9	-	-	17. Human health and social work activities
18. ศิลปะ ความบันเทิง และนันทนาการ	3.0	-	0.4	1.4	1.0	0.2	-	18. Arts, entertainment and recreation
19. กิจกรรมบริการด้านอื่น ๆ	36.2	1.3	-	9.8	22.0	3.1	-	19. Other service activities
20. กิจกรรมการทำงานในครัวเรือนส่วนบุคคล การผลิตสินค้าและบริการที่ตนเองเพื่อใช้ในครัวเรือน	10.1	-	-	10.1	-	-	-	20. Activities of households as employers; undifferentiated goods and services-producing activities of households for own use
21. กิจกรรมขององค์กรระหว่างประเทศ	-	-	-	-	-	-	-	21. Activities of extraterritorial organizations and bodies
22. ไม่ทราบ	1.1	-	-	0.7	0.4	-	-	22. Unknown

ตารางที่ 7 จำนวนผู้มีงานทำ จำแนกตามสถานภาพทำงาน อุตสาหกรรม เพศ และเขตการปกครอง ภาคใต้ (ต่อ)

TABLE 7 EMPLOYED PERSONS BY WORK STATUS, INDUSTRY, SEX AND AREA, SOUTHERN REGION (Contd.)

ไตรมาสที่ 1/2561 : Quarter 1/2018

นอกเขตเทศบาล NON-MUNICIPAL AREA

หน่วยเป็นพัน : In Thousands

อุตสาหกรรม	สถานภาพการทำงาน Work Status										INDUSTRY
	รวม	นายจ้าง	ลูกจ้างรัฐบาล	ลูกจ้างเอกชน	Private Employee	Own Account Worker	Unpaid Family Worker	ช่วยธุรกิจครอบครัว	การรวมกลุ่ม	Members of Producers' Cooperatives	
	Total	Employer	Government Employee	Employee	Employee	Worker	Worker	Worker	Members of Producers' Cooperatives		
ยอดรวม	3,414.0	126.8	273.3	1,154.6	1,243.4	609.4	6.4	TOTAL			
ชาย	1,939.9	93.8	131.6	703.9	757.7	248.8	4.2	MALE			
1 เกษตรกรรม การป่าไม้ และการประมง	1,088.0	39.9	1.7	307.5	568.8	168.9	1.3	1. Agriculture, forestry and fishing			
2. การทำเหมืองแร่ และเหมืองหิน	10.8	-	-	10.8	-	-	-	2. Mining and quarrying			
3. การผลิต	129.8	6.8	-	96.0	20.6	6.4	-	3. Manufacturing			
4. ไฟฟ้า ก๊าซ ไอน้ำและระบบปรับอากาศ	8.0	-	6.1	2.0	-	-	-	4. Electricity, gas, steam and air conditioning supply			
5. การจัดการน้ำ การจัดการและการบำบัดน้ำเสียของเสีย และสิ่งปฏิกูล	4.4	-	2.5	1.3	0.6	-	-	5. Water supply; sewerage, waste management and remediation activities			
6. การก่อสร้าง	147.5	24.9	-	98.6	16.0	5.4	2.8	6. Construction			
7. การขนส่ง และการขายปลีก การซ่อมยานยนต์	257.2	18.9	-	102.7	88.5	47.2	-	7. Wholesale and retail trade; repair of motor vehicles and motorcycles			
8. การขนส่ง และสถานที่เก็บสินค้า	49.9	0.9	5.2	15.4	27.0	1.4	-	8. Transportation and storage			
9. ที่พักแรมและบริการด้านอาหาร	60.8	1.5	-	27.6	13.9	17.8	-	9. Accommodation and food service activities			
10. ข้อมูลข่าวสารและการสื่อสาร	5.4	-	2.4	0.8	2.2	-	-	10. Information and communication			
11. กิจกรรมทางการเงินและการประกันภัย	7.7	-	2.4	4.5	0.7	-	0.1	11. Financial and insurance activities			
12. กิจกรรมอสังหาริมทรัพย์	0.9	-	-	0.3	0.6	-	-	12. Real estate activities			
13. กิจกรรมทางวิชาชีพ วิทยาศาสตร์ และเทคนิค	5.4	-	0.6	1.2	3.6	-	-	13. Professional, scientific and technical activities			
14. กิจกรรมการบริหารและการสนับสนุน	17.1	0.6	-	13.1	2.3	1.1	-	14. Administrative and support service activities			
15. การบริหารราชการ การป้องกันประเทศ การประกันสังคม	81.0	-	81.0	-	-	-	-	15. Public administration and defence; compulsory social security			
16. การศึกษา	25.6	-	22.3	3.0	-	0.3	-	16. Education			
17. กิจกรรมด้านสุขภาพและงานสังคมสงเคราะห์	5.5	-	5.0	0.3	0.2	-	-	17. Human health and social work activities			
18. ศิลปะ ความบันเทิง และนันทนาการ	6.5	0.4	1.6	3.4	1.1	-	-	18. Arts, entertainment and recreation			
19. กิจกรรมบริการด้านอื่น ๆ	27.1	-	1.0	14.0	11.6	0.5	-	19. Other service activities			
20. กิจกรรมการจ้างงานในครัวเรือนส่วนบุคคล การผลิตสินค้าและบริการที่ตัวเองเพื่อใช้ในครัวเรือน	1.1	-	-	1.1	-	-	-	20. Activities of households as employers; undifferentiated goods and services-producing activities of households for own use			
21. กิจกรรมขององค์กรระหว่างประเทศ	-	-	-	-	-	-	-	21. Activities of extraterritorial organizations and bodies			
22. ไม่ทราบ	0.4	-	-	0.4	-	-	-	22. Unknown			

ตารางที่ 8 จำนวนผู้จ้างงานทำ งานภาคอาชีพ และอุตสาหกรรม ภาคใต้
TABLE 8 EMPLOYED PERSONS BY OCCUPATION AND INDUSTRY, SOUTHERN REGION

ไตรมาสที่ 1/2561 : Quarter 1/2018

หน่วยเป็นพัน : In Thousands

อาชีพ	อุตสาหกรรม Industry										TOTAL	OCCUPATION			
	รวม เกษตรกรรม การป่าไม้ และการประมง	การทำเหมืองแร่ และเหมืองหิน	การผลิต ไฟฟ้า ก๊าซ ไอน้ำระบบปรับอากาศ	จัดหาน้ำ บำบัด น้ำเสียและประปา	การก่อสร้าง	การขายส่ง การขายปลีก	การขนส่ง และ สถานที่เก็บสินค้า	ที่พักแรมและ บริการด้านอาหาร	ข้อมูลข่าวสาร และการสื่อสาร	การเงินและ การประกันภัย					
	Total Agriculture	Mining	Electricity Manufacturing	Water supply sewerage, waste	Construction	wholesale retail	Transportation and storage	Accommodation and food service	Information communication	Financial intermediation					
ยอดรวม	5,088.9	2,165.7	21.2	407.7	16.5	1.5	10.5	239.1	864.6	111.5	466.6	14.4	44.8	44.8	
1. ผู้จัดการ ข้าราชการระดับอาวุโส และผู้บริหารภูมิภาค	119.3	5.1	0.0	8.8	1.5	0.4	0.4	25.5	18.3	2.2	11.4	1.8	4.9	4.9	1. managers, senior officials and Legislators
2. ผู้ประกอบวิชาชีพขั้นพื้นฐาน ต่างๆ	239.9	-	-	8.3	1.4	0.2	0.2	2.2	4.9	0.4	3.2	1.6	1.6	1.6	2. Professionals
3. เจ้าหน้าที่เทคนิคและผู้ประกอบวิชาชีพ ที่เกี่ยวข้องกับด้านต่างๆ	167.2	0.6	2.4	13.7	1.2	1.4	1.4	5.4	14.5	3.4	10.5	6.7	20.2	20.2	3. Technicians and associate professionals
4. เสมียน	156.1	0.6	1.1	20.7	1.9	0.9	0.9	2.7	21.0	10.0	13.1	1.5	13.0	13.0	4. Clerks
5. พนักงานบริการและผู้จำหน่ายสินค้า	1,115.9	2.5	0.6	19.4	1.4	-	-	0.3	554.8	6.7	362.3	1.6	2.2	2.2	5. Service workers and sell goods
6. ผู้ปฏิบัติงานที่มีฝีมือในด้านการเกษตร ป่าไม้ และประมง	2,050.0	2,016.3	-	5.4	0.8	-	-	0.5	11.3	-	3.6	-	-	-	6. Skilled agricultural forest and fishery workers
7. ช่างฝีมือ และผู้ปฏิบัติงานที่เกี่ยวข้อง	476.8	1.1	4.6	194.1	6.3	2.4	2.4	144.9	86.3	0.1	10.7	1.2	-	-	7. Craft and associate professionals
8. ผู้ควบคุมเครื่องจักรโรงงานและเครื่องจักร และผู้ปฏิบัติงานด้านการประกอบ	243.6	8.4	9.7	58.2	0.3	1.5	1.5	12.4	39.1	80.9	5.3	-	1.6	1.6	8. Plant and machine controllers and assemblers
9. ผู้ประกอบอาชีพงานพื้นฐาน	518.6	131.3	2.8	79.2	1.6	3.6	3.6	45.1	114.3	7.9	46.4	-	1.4	1.4	9. Elementary occupations
10. คนงานซึ่งมิได้จำแนกไว้ในหมวดอื่น	1.5	-	-	-	-	-	-	-	-	-	-	-	-	-	10. Workers not classifiable by occupatic

ตารางที่ 8 จำนวนผู้มีงานทำ จำแนกตามอาชีพ และอุตสาหกรรม ภาคใต้ (ต่อ)

TABLE 8 EMPLOYED PERSONS BY OCCUPATION AND INDUSTRY , SOUTHERN REGION (Contd.)

ไตรมาสที่ 1/2561 : Quarter 1/2018

หน่วยเป็นพัน : In Thousands

อาชีพ	อุตสาหกรรม (ต่อ) Industry (Contd.)										ไม่ทราบ	OCCUPATION
	กิจกรรม อสังหาริมทรัพย์	กิจกรรมทางวิชาชีพ วิทย์และเทคโนโลยี	การบริหารสนับสนุน และซัพพอร์ต	การบริหารราชการ ป้องกันประเทศ	การศึกษา	งานสังคมสงเคราะห์ สุขภาพและ social work	ศิลปะ ความบันเทิง และนันทนาการ	บริการด้านอื่น ๆ	งานในครัวเรือน	กิจกรรมของ องค์กร		
	Real estate activities	Professionals technical activities	Administrative support service activities	Public admin- istration defence	Education	Health and social work	Art entertainment	Other service	Activities of household	Extra- territorial	Unknown	
ยอดรวม	10.8	29.4	61.8	226.4	172.3	78.2	18.7	108.9	17.6	-	2.2	TOTAL
1. ผู้จัดการ ข้าราชการระดับอาวุโส และผู้บริหารอาวุโส	1.3	1.2	1.0	28.8	5.1	0.8	0.2	1.0	-	-	-	1. managers, senior officials and Legislators
2. ผู้ประกอบวิชาชีพด้านต่าง ๆ	0.4	12.1	0.6	38.0	125.4	35.1	3.5	0.4	-	-	0.4	2. Professionals
3. เจ้าหน้าที่เทคนิคและผู้ประกอบวิชาชีพ ที่เกี่ยวข้องกับด้านต่าง ๆ	2.8	6.0	4.1	42.1	5.2	19.3	3.6	3.9	-	-	0.3	3. Technicians and associate professionals
4. เสมียน	0.3	2.9	9.3	33.2	14.4	5.8	1.6	2.3	-	-	-	4. Clerks
5. พนักงานบริการและผู้จำหน่ายสินค้า	3.9	-	21.5	49.4	18.2	13.5	4.3	44.0	8.9	-	0.4	5. Service workers and sell goods
6. ผู้ปฏิบัติงานที่มีฝีมือในด้านการเกษตร ป่าไม้ และประมง	0.2	1.3	3.4	2.7	0.6	0.2	2.8	0.2	0.7	-	-	6. Skilled agricultural forest and fishery workers
7. ช่างฝีมือ และผู้ปฏิบัติงานที่เกี่ยวข้อง	0.2	2.5	0.4	6.8	-	0.4	-	14.8	-	-	-	7. Craft and associate professionals
8. ผู้ควบคุมเครื่องจักรโรงงานและเครื่องจักร และผู้ปฏิบัติงานด้านการประกอบ	0.6	0.5	10.8	8.6	1.0	1.3	-	1.5	2.0	-	-	8. Plant and machine controllers and assemblers
9. ผู้ประกอบอาชีพงานพื้นฐาน	1.2	2.4	10.8	16.8	2.3	1.7	2.8	40.9	6.1	-	-	9. Elementary occupations
10. คนงานซึ่งมิได้จำแนกไว้ในหมวดอื่น	-	0.5	-	-	-	-	-	-	-	-	1.1	10. Workers not classifiable by occupation

ตารางที่ 8 จำนวนผู้จ้างทำ งานภาคอาชีพ อุตสาหกรรม และ เพศ ภาคใต้
TABLE 8 EMPLOYED PERSONS BY OCCUPATION INDUSTRY AND SEX, SOUTHERN REGION

อาชีพ Occupation	อุตสาหกรรม Industry										ข้อมูลข่าวสาร และการสื่อสาร Information	ที่พักแรมและ บริการด้านอาหาร Accommodation and food service	ข้อมูลข่าวสาร และการสื่อสาร Information	กิจกรรมการเงินและ การประกันภัย Financial intermediation	OCCUPATION
	รวม Total	เกษตรกรรม การป่าไม้ และการประมง Agriculture	การทำ เหมืองแร่ และเหมืองหิน Mining	การผลิต Manufacturing	ไฟฟ้า ก๊าซ ไอน้ำระบบปรับอากาศ Electricity	จัดหา น้ำบำบัดน้ำเสีย และประปา Water supply sewerage, waste	การก่อสร้าง Construction	การขายส่ง การขายปลีก การซ่อมยานยนต์ whole sale&retail	การขนส่ง สถานที่เก็บสินค้า Transportation and storage	ที่พักแรมและ บริการด้านอาหาร Accommodation and food service					
ชาย	2,839.9	1,321.1	18.5	208.7	13.4	8.9	220.3	436.6	100.9	158.9	10.5	17.7	17.7	MALE	
1. ผู้จัดการ ข้าราชการระดับอาวุโส และผู้บังคับบัญชา และผู้บริหารระดับสูง Managers, senior officials and Legislators	84.0	4.3	-	5.7	1.1	0.4	25.2	8.5	1.8	4.7	1.8	2.2	2.2	1. managers, senior officials and Legislators	
2. ผู้ประกอบวิชาชีพด้านต่างๆ Professionals	70.5	-	-	4.0	0.9	0.2	1.3	2.7	0.2	1.5	1.3	1.1	1.1	2. Professionals	
3. เจ้าหน้าที่เทคนิคและผู้ประกอบวิชาชีพ ที่เกี่ยวข้องกับด้านต่างๆ Technicians and associate professionals	79.1	0.4	1.5	5.5	0.9	1.1	3.5	3.8	2.4	5.1	5.5	8.5	8.5	3. Technicians and associate professionals	
4. เสมียน Clerks	39.9	-	0.3	3.4	0.5	-	0.6	5.9	6.5	3.5	0.6	2.8	2.8	4. Clerks	
5. พนักงานบริการและผู้จำหน่ายสินค้า Service workers and sell goods	440.8	1.4	0.6	9.3	1.3	-	0.3	215.1	3.9	119.0	0.1	1.6	1.6	5. Service workers and sell goods	
6. ผู้ปฏิบัติงานที่มีฝีมือในด้านการเกษตร ป่าน้ำ และประมง Skilled agricultural forest and fishery workers	1,243.5	1,216.9	-	5.1	0.6	-	0.5	8.4	-	3.3	-	-	-	6. Skilled agricultural forest and fishery workers	
7. ช่างฝีมือ และผู้ปฏิบัติงานที่เกี่ยวข้อง และผู้ปฏิบัติงานด้านการประกอบ และผู้ประกอบอาชีพขั้นพื้นฐาน Craft and associate professionals and assemblers	359.2	0.2	4.6	98.9	6.3	2.4	140.6	77.8	0.1	7.1	1.2	-	-	7. Craft and associate professionals and assemblers	
8. ผู้ควบคุมเครื่องจักรโรงงานและเครื่องจักร และผู้ประกอบอาชีพขั้นพื้นฐาน Elementary occupations	229.8	8.4	8.7	49.8	0.3	1.5	12.4	38.2	79.3	4.1	-	1.6	1.6	8. Plant and machine controllers and assemblers	
9. ผู้ประกอบอาชีพขั้นพื้นฐาน Elementary occupations	292.6	89.5	2.8	27.2	1.6	3.3	35.8	76.3	6.8	10.7	-	-	-	9. Elementary occupations	
10. คนงานซึ่งไม่ได้จำแนกไว้ในหมวดอื่น Workers not classifiable by occupation	0.5	-	-	-	-	-	-	-	-	-	-	-	-	10. Workers not classifiable by occupation	
หญิง	2,249.0	844.7	2.7	199.0	3.0	1.6	18.8	428.0	10.6	307.7	3.9	27.1	27.1	FEMALE	
1. ผู้จัดการ ข้าราชการระดับอาวุโส และผู้บังคับบัญชา และผู้บริหารระดับสูง Managers, senior officials and Legislators	35.3	0.8	0.0	3.1	0.4	-	0.3	9.8	0.5	6.8	-	2.7	2.7	1. managers, senior officials and Legislators	
2. ผู้ประกอบวิชาชีพด้านต่างๆ Professionals	169.4	-	-	4.3	0.6	-	1.0	2.2	0.2	1.8	0.4	0.5	0.5	2. Professionals	
3. เจ้าหน้าที่เทคนิคและผู้ประกอบวิชาชีพ ที่เกี่ยวข้องกับด้านต่างๆ Technicians and associate professionals	88.0	0.2	0.9	8.3	0.3	0.4	1.9	10.7	1.0	5.4	1.2	11.7	11.7	3. Technicians and associate professionals	
4. เสมียน Clerks	116.2	0.6	0.8	17.3	1.4	0.9	2.1	15.1	3.4	9.6	0.9	10.2	10.2	4. Clerks	
5. พนักงานบริการและผู้จำหน่ายสินค้า Service workers and sell goods	675.1	1.0	-	10.1	0.2	-	-	339.8	2.8	243.3	1.5	0.6	0.6	5. Service workers and sell goods	
6. ผู้ปฏิบัติงานที่มีฝีมือในด้านการเกษตร ป่าน้ำ และประมง Skilled agricultural forest and fishery workers	806.6	799.4	-	0.3	0.2	-	-	2.9	-	0.3	-	-	-	6. Skilled agricultural forest and fishery workers	
7. ช่างฝีมือ และผู้ปฏิบัติงานที่เกี่ยวข้อง และผู้ปฏิบัติงานด้านการประกอบ และผู้ประกอบอาชีพขั้นพื้นฐาน Craft and associate professionals and assemblers	117.6	0.8	-	95.2	-	-	4.3	8.5	-	3.6	-	-	-	7. Craft and associate professionals and assemblers	
8. ผู้ควบคุมเครื่องจักรโรงงานและเครื่องจักร และผู้ประกอบอาชีพขั้นพื้นฐาน Elementary occupations	13.8	-	1.1	8.4	-	-	-	1.0	1.6	1.3	-	-	-	8. Plant and machine controllers and assemblers	
9. ผู้ประกอบอาชีพขั้นพื้นฐาน Elementary occupations	226.0	41.8	-	52.0	0.1	0.3	9.3	38.0	1.1	35.8	-	1.4	1.4	9. Elementary occupations	
10. คนงานซึ่งไม่ได้จำแนกไว้ในหมวดอื่น Workers not classifiable by occupation	1.1	-	-	-	-	-	-	-	-	-	-	-	-	10. Workers not classifiable by occupation	

อาชีพ Occupation	อุตสาหกรรม (ต่อ) Industry (Contd.)										ไม่ทราบ Unknown	กิจกรรมของ องค์กร Extra-territorial	งานในครัวเรือน ส่วนบุคคล Activities of household	OCCUPATION			
	กิจกรรม อสังหาริมทรัพย์ Real estate activities	กิจกรรมทางวิชาชีพ วิทยและเทคนิค Professional, scientific activities	การบริหารสนับสนุน และป้องกันประเทศ Administrative support service activities	การบริหารราชการ ป้องกันประเทศ Public administration	การศึกษา Education	สุขภาพ Health and social work	ศิลปะ ความบันเทิง และนันทนาการ Art, entertainment	บริการด้านอื่นๆ Other service	48.8	2.9					1.2		
ชาย Male																	
1. ผู้จัดการ ข้าราชการระดับอาวุโส และผู้บัญชาการกองทัพอากาศ	4.7	17.4	37.8	140.8	45.0	14.1	12.0	48.8	2.9	1.2							
2. ผู้ประกอบการวิชาชีพด้านต่างๆ	0.6	0.4	0.6	22.5	3.6	0.5	0.2	0.1	-	-							
3. เจ้าหน้าที่เทคนิคและผู้ประกอบการวิชาชีพ ที่เกี่ยวข้องกับด้านต่างๆ	-	9.2	0.3	14.2	26.9	3.6	2.6	0.2	-	0.4							
4. เสมียน	-	0.6	3.2	8.1	2.0	0.9	0.4	0.6	-	-							
5. พนักงานบริการและผู้จำหน่ายสินค้า	2.0	-	14.1	45.2	7.7	4.0	1.8	13.0	0.0	0.4							
6. ผู้ปฏิบัติงานที่มีฝีมือในด้านการเกษตร ป่าไม้ และประมง	0.2	0.0	2.2	2.5	0.5	0.2	2.3	0.2	0.6	-							
7. ช่างฝีมือ และผู้ปฏิบัติงานที่เกี่ยวข้อง	0.2	2.2	0.4	6.8	-	0.4	-	9.9	-	-							
8. ผู้ควบคุมเครื่องจักรโรงงานและเครื่องจักร และผู้ปฏิบัติงานด้านการประกอบ	0.6	0.5	10.8	8.6	1.0	1.1	-	1.2	2.0	-							
9. ผู้ประกอบการอาชีพขั้นพื้นฐาน	0.2	1.8	4.5	8.9	0.2	0.3	1.8	20.9	0.3	-							
10. คนงานซึ่งมิได้จำแนกไว้ในหมวดอื่น	-	0.5	-	-	-	-	-	-	-	-							
หญิง Female																	
1. ผู้จัดการ ข้าราชการระดับอาวุโส และผู้บัญชาการกองทัพอากาศ	6.1	12.0	24.0	85.6	127.3	64.1	6.8	60.1	14.8	1.1							
2. ผู้ประกอบการวิชาชีพด้านต่างๆ	0.7	0.8	0.3	6.2	1.5	0.3	-	0.9	-	-							
3. เจ้าหน้าที่เทคนิคและผู้ประกอบการวิชาชีพ ที่เกี่ยวข้องกับด้านต่างๆ	0.4	3.0	0.3	23.8	98.5	31.5	0.9	0.2	-	-							
4. เสมียน	1.8	3.8	2.5	18.2	2.0	16.2	0.7	1.0	-	-							
5. พนักงานบริการและผู้จำหน่ายสินค้า	0.3	2.3	6.1	25.1	12.5	4.9	1.2	1.7	-	-							
6. ผู้ปฏิบัติงานที่มีฝีมือในด้านการเกษตร ป่าไม้ และประมง	2.0	-	7.4	4.2	10.5	9.5	2.5	31.0	8.8	-							
7. ช่างฝีมือ และผู้ปฏิบัติงานที่เกี่ยวข้อง	-	1.3	1.2	0.3	0.1	-	0.5	-	0.1	-							
8. ผู้ควบคุมเครื่องจักรโรงงานและเครื่องจักร และผู้ปฏิบัติงานด้านการประกอบ	-	0.3	-	-	-	-	-	4.9	-	-							
9. ผู้ประกอบการอาชีพขั้นพื้นฐาน	1.0	0.6	6.3	7.9	2.2	1.4	1.0	20.0	5.9	-							
10. คนงานซึ่งมิได้จำแนกไว้ในหมวดอื่น	-	-	-	-	-	-	-	-	-	-							

ตารางที่ 8 จำนวนผู้จ้างงานทำ อุตสาหกรรม พืช และเขตการปกครอง ภาคใต้

TABLE 8 EMPLOYED PERSONS BY OCCUPATION INDUSTRY SEX AND AREA , SOUTHERN REGION

ไตรมาสที่ 1/2561 : Quarter 1/2018

ในเขตเทศบาล MUNICIPAL AREA

หน่วยเป็นพัน : In Thousands

อาชีพ	อุตสาหกรรม Industry													การเงินและ การประกันภัย	TOTAL	OCCUPATION
	รวม	เกษตรกรรม การป่าไม้ และการประมง	การทำ เหมืองแร่ และเหมืองหิน	การผลิต ไฟฟ้า ก๊าซ ไอน้ำระบบปรับอากาศ	จัดหาน้ำ บำบัดน้ำเสีย และประปา	การขนส่ง และ สถานที่เก็บสินค้า	การขนส่ง และการขายปลีก	การก่อสร้าง	การซ่อมยานยนต์ whole sale&retail	Construction	Water supply sewerage, waste	Accommodation and food service	ข้อมูลข่าวสาร และการสื่อสาร			
ยอดรวม	1,675.0	365.7	8.8	150.2	8.2	5.9	81.2	358.5	56.9	254.1	6.2	21.5	6.2	21.5	21.5	TOTAL
ชาย	900.0	233.1	7.7	79.0	5.4	4.5	72.7	179.4	51.0	98.1	5.1	10.0	5.1	10.0	10.0	MALE
1. ผู้จัดการ ข้าราชการระดับอาวุโส และผู้ช่วยผู้จัดการ	33.2	0.4	-	2.7	0.8	0.4	7.1	6.5	1.0	3.5	0.1	1.4	0.1	1.4	1.4	1. managers, senior officials and Legislators
2. ผู้ประกอบวิชาชีพด้านต่างๆ	34.3	-	-	2.3	0.6	-	0.5	0.3	0.1	1.0	0.8	0.5	0.8	0.5	0.5	2. Professionals
3. เจ้าหน้าที่เทคนิคและผู้ประกอบวิชาชีพ ที่เกี่ยวข้องกับด้านต่างๆ	42.8	-	-	4.3	0.9	0.3	2.1	2.6	1.2	3.5	3.3	3.6	3.3	3.6	3.6	3. Technicians and associate professionals
4. เสมียน	21.1	-	0.3	1.7	0.2	-	0.6	3.0	2.7	2.3	0.6	2.7	0.6	2.7	2.7	4. Clerks
5. พนักงานบริการและผู้จำหน่ายสินค้า	212.7	0.4	0.6	4.6	0.7	-	-	89.0	1.2	73.7	0.1	0.7	0.1	0.7	0.7	5. Service workers and sell goods
6. ผู้ปฏิบัติงานที่มีชื่อในด้านการเกษตร ป่าไม้ และประมง	224.3	212.7	-	2.4	-	-	-	1.8	-	1.8	-	-	-	-	-	6. Skilled agricultural forest and fishery workers
7. ช่างฝีมือ และผู้ปฏิบัติงานที่เกี่ยวข้อง	140.2	0.2	2.1	39.6	1.3	1.5	46.4	33.7	0.1	4.1	0.2	-	0.2	-	-	7. Craft and associate professionals
8. ผู้ควบคุมเครื่องจักรโรงงานและเครื่องจักร และผู้ปฏิบัติงานด้านการประกอบ	102.8	1.2	4.7	14.4	-	1.2	5.3	15.7	43.2	2.4	-	-	-	1.2	1.2	8. Plant and machine controllers and assemblers
9. ผู้ประกอบอาชีพงานพื้นฐาน	88.2	18.2	-	7.0	0.9	1.1	10.8	26.8	1.6	6.1	-	-	-	-	-	9. Elementary occupations
10. คนงานซึ่งมีได้จำแนกไว้ในหมวดอื่น	0.5	-	-	-	-	-	-	-	-	-	-	-	-	-	-	10. Workers not classifiable by occupation

ตารางที่ 8 จำนวนผู้จ้างงานทำ จำแนกตามอาชีพ อุตสาหกรรม เพศ และเขตการปกครอง ภาคใต้

TABLE 8 EMPLOYED PERSONS BY OCCUPATION INDUSTRY SEX AND AREA , SOUTHERN REGION

ไตรมาสที่ 1/2561 : Quarter 1/2018

ในเขตเทศบาล MUNICIPAL AREA

หน่วยเป็นพัน : person

อาชีพ	อุตสาหกรรม Industry														การเงินและ การประกันภัย	การสื่อสาร การประจักษ์	OCCUPATION
	รวม	เกษตรกรรม การป่าไม้ และการประมง	การทำ เหมืองแร่ และเหมืองหิน	การผลิต ไฟฟ้า ก๊าซ ไอน้ำระบบปรับอากาศ	จัดหาน้ำ บำบัดน้ำเสีย และประปา	การก่อสร้าง	การขนส่ง และ สถานที่เก็บสินค้า	การขายปลีก การช้อปปิ้ง	Construction	Transportation	Accommodation	Information communication	Financial intermediation				
หญิง	774.9	132.6	1.1	71.2	2.8	1.4	8.4	179.1	5.9	156.0	1.1	11.4	1.1	11.4	1.1	11.4	FEMALE
1. ผู้จัดการ ข้าราชการระดับอาวุโส และผู้ช่วยผู้จัดการ	20.7	0.3	0.0	1.1	0.4	-	0.3	5.7	0.5	4.9	-	1.2	-	1.2	-	1.2	1. managers, senior officials and Legislators
2. ผู้ประกอบวิชาชีพด้านต่างๆ	78.9	-	-	1.3	0.6	-	-	2.2	0.2	1.3	0.4	-	0.4	-	0.4	-	2. Professionals
3. เจ้าของที่เทคนิคและผู้ประกอบวิชาชีพ ที่เกี่ยวข้องกับด้านต่างๆ	50.7	0.2	0.9	3.3	0.3	0.4	1.2	7.0	0.8	3.7	0.2	5.6	0.2	5.6	0.2	5.6	3. Technicians and associate professionals
4. เสมียน	56.0	-	0.2	8.2	1.1	0.9	1.9	7.5	2.0	3.8	0.2	4.5	0.2	4.5	0.2	4.5	4. Clerks
5. พนักงานบริการและผู้จำหน่ายสินค้า	300.4	0.3	-	3.2	0.2	-	-	134.9	1.1	120.1	0.4	0.0	0.4	0.0	0.4	0.0	5. Service workers and sell goods
6. ผู้ปฏิบัติงานที่มีฝีมือในด้านเกษตร ป่าไม้ และประมง	125.6	123.2	-	0.3	0.2	-	-	0.0	-	-	-	-	-	-	-	-	6. Skilled agricultural forest and fishery workers
7. ช่างฝีมือ และผู้ปฏิบัติงานที่เกี่ยวข้อง	45.8	0.1	-	35.5	-	-	1.2	4.7	-	2.7	-	-	-	-	-	-	7. Craft and associate professionals
8. ผู้ควบคุมเครื่องจักรโรงงานและเครื่องจักร และผู้ปฏิบัติงานด้านการประกอบ	4.7	-	-	3.3	-	-	-	0.1	0.9	0.5	-	-	-	-	-	-	8. Plant and machine controlors and assemblers
9. ผู้ประกอบอาชีพงานพื้นฐาน	91.1	8.6	-	15.1	0.1	0.1	3.8	17.0	0.6	19.0	-	0.1	-	0.1	-	0.1	9. Elementary occupations
10. คนงานซึ่งมิได้จำแนกไว้ในหมวดอื่น	1.1	-	-	-	-	-	-	-	-	-	-	-	-	-	-	-	10. Workers not classifiable by occupation

ตารางที่ 8 จำนวนผู้มีงานทำ จำแนกตามอาชีพ อุตสาหกรรม เพศ และเขตการปกครอง ภาคใต้ (ต่อ)

TABLE 8 EMPLOYED PERSONS BY OCCUPATION INDUSTRY SEX AND AREA , SOUTHERN REGION (Contd.)

ไตรมาสที่ 1/2561 : Quarter 1/2018

ในเขตเทศบาล MUNICIPAL AREA

หน่วยเป็นพัน : in Thousands

อาชีพ	อุตสาหกรรม (ต่อ) Industry (Contd.)										ไม่ทราบ องค์การ Extra-territorial	กิจกรรมของ ส่วนบุคคล Activities of household	บริการด้านอื่นๆ Other service	ศิลปะ ความบันเทิง และนันทนาการ Art, entertainment	งานสังคมสงเคราะห์ Health and social work	การศึกษา Education	การบริหารราชการ ป้องกันประเทศ Public administration and support service activities	กิจกรรมด้านสุขภาพ งานสังคมสงเคราะห์ Health and social work	งานในครัวเรือน Activities of household	OCCUPATION
	กิจกรรม อสังหาริมทรัพย์ Real estate activities	กิจกรรมทางวิชาชีพ วิทยาศาสตร์เทคนิค Professional/scientific technical activities	การบริหารสนับสนุน และป้องกันประเทศ Administrative and support service activities	การบริการราชการ ป้องกันประเทศ Public administration and support service activities	การศึกษา Education	กิจกรรมด้านสุขภาพ งานสังคมสงเคราะห์ Health and social work	ศิลปะ ความบันเทิง และนันทนาการ Art, entertainment	บริการด้านอื่นๆ Other service	งานในครัวเรือน Activities of household	กิจกรรมของ ส่วนบุคคล Activities of household										
ยอดรวม	8.3	20.7	33.2	97.2	74.5	44.1	8.5	57.9	11.8	-	1.8	TOTAL								
ชาย	3.8	12.0	20.7	59.8	19.4	8.6	5.5	21.8	1.8	-	0.7	MALE								
1. ผู้จัดการ ช่างราชการระดับอาวุโส และผู้ช่วยผู้จัดการฝ่าย	0.6	0.2	0.3	6.1	1.8	0.2	0.0	0.1	-	-	-	1. managers, senior officials and Legislators								
2. ผู้ประกอบการวิชาชีพด้านต่างๆ	-	5.8	0.1	7.4	11.2	2.8	0.6	-	-	-	0.4	2. Professionals								
3. เจ้าหน้าที่เทคนิคและผู้ประกอบวิชาชีพ ที่เกี่ยวข้องกับด้านต่างๆ	1.0	1.6	0.1	11.2	1.6	1.9	1.5	2.1	-	-	0.3	3. Technicians and associate professionals								
4. เสมียน	-	0.4	1.5	3.9	0.8	0.2	0.3	-	-	-	-	4. Clerks								
5. พนักงานบริการและผู้จำหน่ายสินค้า	1.4	-	9.5	20.5	2.7	2.1	0.8	4.8	0.0	-	-	5. Service workers and sell goods								
6. ผู้ปฏิบัติงานที่มีฝีมือในด้านการเกษตร ป่าไม้ และประมง	0.2	0.0	2.1	1.0	0.2	0.2	1.5	-	0.3	-	-	6. Skilled agricultural forest and fishery workers								
7. ช่างฝีมือ และผู้ปฏิบัติงานที่เกี่ยวข้อง	-	1.2	0.2	1.2	-	0.4	-	8.0	-	-	-	7. Craft and associate professionals								
8. ผู้ควบคุมเครื่องจักรโรงงานและเครื่องจักร และผู้ปฏิบัติงานด้านการประกอบ	0.6	0.5	4.7	4.7	1.0	0.5	-	0.4	1.1	-	-	8. Plant and machine controllers and assemblers								
9. ผู้ประกอบอาชีพงานพื้นฐาน	-	1.8	2.1	3.8	0.2	0.3	0.9	6.4	0.3	-	-	9. Elementary occupations								
10. คนงานซึ่งมีได้จำแนกไว้โดยพลการ	-	0.5	-	-	-	-	-	-	-	-	-	10. Workers not classifiable by occupation								

ตารางที่ 8 จำนวนผู้มีงานทำ จำแนกตามอาชีพ อุตสาหกรรม เขต และเขตการปกครอง ภาคใต้ (ต่อ)

TABLE 8 EMPLOYED PERSONS BY OCCUPATION INDUSTRY SEX AND AREA , SOUTHERN REGION (Contd.)

ไตรมาสที่ 1/2561 : Quarter 1/2018

ในเขตเทศบาล MUNICIPAL AREA

หน่วยเป็น千人 : person

อาชีพ	อุตสาหกรรม (ต่อ) Industry (Contd.)										ไม่ทราบ กิจกรรมของ องค์กร Extra-Unknown territorial	OCCUPATION
	กิจกรรม อสังหาริมทรัพย์ Real estate activities	กิจกรรมทางวิชาชีพ วิทย์และเทคโนโลยี Professional/scientific technical activities	การบริหารสนับสนุน และป้องกันประเทศ Administrative and support service activities	การบริหารราชการ ป้องกันประเทศ Public admin- istration defence	การศึกษา Education	กิจกรรมด้านสุขภาพ งานสังคมสงเคราะห์ Health and social work	ศิลปะ ความบันเทิง และนันทนาการ Art entertainment	บริการด้านอื่นๆ Other service	งานในครัวเรือน ส่วนบุคคล Activities of household	กิจกรรมของ องค์กร Extra-Unknown territorial		
หญิง	4.5	8.7	12.6	37.3	55.0	35.5	3.0	36.2	10.1	-	1.1	FEMALE
1. ผู้จัดการ ข้าราชการระดับอาวุโส และผู้ช่วยผู้จัดการ/กฎหมาย	0.7	0.2	0.3	2.7	1.2	0.3	-	0.8	-	-	-	1. managers, senior officials and Legislators
2. ผู้ประกอบวิชาชีพด้านต่างๆ	-	2.7	0.0	10.3	42.5	17.3	0.2	-	-	-	-	2. Professionals
3. เจ้าหน้าที่เทคนิคและผู้ประกอบวิชาชีพ ที่เกี่ยวข้องกับด้านต่างๆ	1.7	2.9	1.2	9.9	0.8	9.8	0.4	0.8	-	-	-	3. Technicians and associate professionals
4. เสมียน	0.0	2.0	2.7	11.2	5.6	2.8	0.2	1.1	-	-	-	4. Clerks
5. พนักงานบริการและผู้จำหน่ายสินค้า	1.3	-	3.6	1.7	3.6	4.8	0.8	19.7	4.7	-	-	5. Service workers and sell goods
6. ผู้ปฏิบัติงานที่มีฝีมือในด้านการเกษตร ป่าไม้ และประมง	-	-	1.2	0.1	0.1	-	0.5	-	-	-	-	6. Skilled agricultural forest and fishery workers
7. ช่างฝีมือ และผู้ปฏิบัติงานที่เกี่ยวข้อง	-	0.3	-	-	-	-	-	1.4	-	-	-	7. Craft and associate professionals
8. ผู้ควบคุมเครื่องจักรโรงงานและเครื่องจักร และผู้ปฏิบัติงานด้านการประกอบ	-	-	-	-	-	-	-	-	-	-	-	8. Plant and machine controllers and assemblers
9. ผู้ประกอบอาชีพงานพื้นฐาน	0.8	0.6	3.5	1.5	1.3	0.4	0.8	12.3	5.4	-	-	9. Elementary occupations
10. คนงานซึ่งมิได้จำแนกไว้ในหมวดอื่น	-	-	-	-	-	-	-	-	-	-	1.1	10. Workers not classifiable by occupation

ตารางที่ 8 จำนวนผู้จ้างงานทำ จำแนกตามอาชีพ อุตสาหกรรม เพศ และเขตการปกครอง ภาคใต้
TABLE 8 EMPLOYED PERSONS BY OCCUPATION INDUSTRY SEX AND AREA, SOUTHERN REGION

หน่วยเป็นพัน : In Thousands

ไตรมาสที่ 1/2561 : Quarter 1/2018

อาชีพ	อุตสาหกรรม Industry												การเงินและ การประกันภัย	ข้อมูลข่าวสาร และการสื่อสาร	การประกอบกิจการ บริการด้านอาหาร และที่พักแรม	OCCUPATION				
	รวม เกษตรกรรม การป่าไม้ และการประมง		การก่อสร้าง		การขนส่ง การขนส่ง สถานที่เก็บสินค้า		การขายปลีก การช้อปปิ้ง		การซ่อมยานยนต์ และยานพาหนะ		การบริการ และที่พักแรม						Information and communication	Financial intermediation	TOTAL	MALE
	Agriculture	Mining and construction	Manufacturing	Electricity	Water supply and sewerage, waste	Construction	Transportation and storage	Accommodation and food service	Wholesale and retail trade	Information and communication	Financial intermediation	TOTAL								
ยกรวม	3,414.0	1,800.0	12.4	257.5	8.3	4.7	157.9	506.1	54.6	212.5	8.2	23.4	23.4	TOTAL						
ชาย	1,939.9	1,088.0	10.8	129.8	8.0	4.4	147.5	257.2	49.9	60.8	5.4	7.7	7.7	MALE						
1. ผู้จัดการ และผู้บริหาร ระดับอาวุโส	50.9	3.9	-	3.0	0.3	-	18.1	1.9	0.8	1.2	1.7	0.8	0.8	1. managers, senior officials and Legislators						
2. ผู้ประกอบวิชาชีพ ด้านต่างๆ	36.2	-	-	1.7	0.2	0.2	0.8	2.4	0.1	0.5	0.4	0.6	0.6	2. Professionals						
3. เจ้าหน้าที่เทคนิค และผู้ประกอบวิชาชีพ ที่เกี่ยวข้อง กับด้านต่างๆ	36.3	0.4	1.5	1.2	-	0.8	1.5	1.3	1.1	1.7	2.2	4.9	4.9	3. Technicians and associate professionals						
4. เสมียน	18.8	-	-	1.7	0.3	-	-	2.9	3.8	1.3	-	0.2	0.2	4. Clerks						
5. พนักงานบริการ และผู้จำหน่ายสินค้า	228.1	1.0	-	4.7	0.6	-	0.3	126.1	2.7	45.3	-	0.9	0.9	5. Service workers and sell goods workers						
6. ผู้ปฏิบัติงานที่มี ฝีมือในด้านการเกษตร ป่าไม้ และ ประมง	1,019.2	1,004.2	-	2.7	0.6	-	0.5	6.7	-	1.5	-	-	-	6. Skilled agricultural forest and fishery workers						
7. ช่างฝีมือ และผู้ปฏิบัติงานที่เกี่ยวข้อง	219.0	-	2.5	59.3	5.0	0.9	94.2	44.0	-	3.1	1.1	-	-	7. Craft and associate professionals						
8. ผู้ควบคุมเครื่องจักร โรงงานและเครื่องจักร และปฏิบัติงานด้านการประกอบ	127.0	7.2	3.9	35.4	0.3	0.3	7.2	22.5	36.1	1.7	-	0.3	0.3	8. Plant and machine controllers and assemblers						
9. ผู้ประกอบอาชีพงานพื้นฐาน	204.5	71.3	2.8	20.2	0.7	2.2	24.9	49.4	5.2	4.6	-	-	-	9. Elementary occupations						
10. คนงานซึ่งมี ได้จำแนกไว้ในหมวดอื่น	-	-	-	-	-	-	-	-	-	-	-	-	-	10. Workers not classifiable by occupation						

ตารางที่ 8 จำนวนผู้มีงานทำ จำแนกตามอาชีพ อุตสาหกรรม เพศ และเขตการปกครอง ภาคใต้
TABLE 8 EMPLOYED PERSONS BY OCCUPATION INDUSTRY SEX AND AREA, SOUTHERN REGION

หน่วยเป็นพัน : In Thousands

ไตรมาสที่ 1/2561 : Quarter 1/2018

อาชีพ	อุตสาหกรรม Non-Municipal Area														OCCUPATION		
	รวม	เกษตรกรรม	การทำเหมืองแร่	การก่อสร้าง	การขนส่ง	การขนส่ง	ที่พักแรมและ	ข้อมูลข่าวสาร	กิจกรรมการเงินและ	การค้าปลีก	ไฟฟ้า ก๊าซ	น้ำประปา	น้ำประปา	ที่พักแรมและ		ข้อมูลข่าวสาร	กิจกรรมการเงินและ
	Total	Agriculture	Mining	Manufacturing	Electricity	Water supply	Construction	Wholesale & Retail	Transportation	Accommodation	Information	Communication	Intermediation	Financial	Intermediation	Intermediation	OCCUPATION
หญิง	1,474.0	712.0	1.6	127.8	0.3	0.2	10.4	248.9	4.7	151.7	2.8	15.7	15.7	15.7	15.7	15.7	FEMALE
1. ผู้จัดการ ข้าราชการระดับอาวุโส และผู้บัญชาการ	14.6	0.5	-	2.0	-	-	-	4.2	-	1.9	-	-	1.5	1.5	1.5	1.5	1. managers, senior officials and Legislators
2. ผู้ประกอบวิชาชีพด้านต่างๆ	90.5	-	-	3.0	-	-	1.0	-	-	0.5	-	0.5	0.5	0.5	0.5	0.5	2. Professionals
3. เจ้าหน้าที่เทคนิคและผู้ประกอบวิชาชีพที่เกี่ยวข้องกับด้านต่างๆ	37.4	-	-	5.0	-	-	0.7	3.7	0.3	1.7	1.1	1.1	6.2	6.2	6.2	6.2	3. Technicians and associate professionals
4. เสมียน	60.2	0.6	0.5	9.1	0.3	-	0.2	7.6	1.4	5.8	0.7	5.7	5.7	5.7	5.7	5.7	4. Clerks
5. พนักงานบริการและผู้จำหน่ายสินค้า	374.6	0.8	-	6.9	-	-	-	204.8	1.8	123.2	1.0	0.6	0.6	0.6	0.6	0.6	5. Service workers and sell goods
6. ผู้ปฏิบัติงานที่มีฝีมือในด้านการเกษตร ป่าไม้ และประมง	681.0	676.2	-	-	-	-	-	2.9	-	0.3	-	-	-	-	-	-	6. Skilled agricultural forest and fishery workers
7. ช่างฝีมือ และผู้ปฏิบัติงานที่เกี่ยวข้อง	71.8	0.8	-	59.7	-	-	3.1	3.8	-	0.9	-	-	-	-	-	-	7. Craft and associate professionals
8. ผู้ควบคุมเครื่องจักรโรงงานและเครื่องจักรและผู้ปฏิบัติงานด้านการประกอบ	9.1	-	1.1	5.1	-	-	-	0.8	0.7	0.8	-	-	-	-	-	-	8. Plant and machine controllers and assemblers
9. ผู้ประกอบอาชีพงานพื้นฐาน	134.9	33.2	-	37.0	-	0.2	5.5	21.1	0.5	16.8	-	1.3	1.3	1.3	1.3	1.3	9. Elementary occupations
10. คนงานซึ่งไม่ได้จำแนกไว้ในหมวดอื่น	-	-	-	-	-	-	-	-	-	-	-	-	-	-	-	-	10. Workers not classifiable by occupation

ตารางที่ 8 จำนวนผู้มีงานทำ จำแนกตามอาชีพ อุตสาหกรรม เพศ และ เขตการปกครอง ภาคใต้ (ต่อ)
TABLE 8 EMPLOYED PERSONS BY OCCUPATION INDUSTRY SEX AND AREA, SOUTHERN REGION (Contd.)

หน่วยเป็นพัน : in Thousands

ไตรมาสที่ 1/2561 : Quarter 1/2018

นอกเขตเทศบาล NON-MUNICIPAL AREA

อาชีพ Occupation	อุตสาหกรรม (ต่อ) Industry (Contd.)										กิจกรรมของ องค์กร Extra-territorial	ไม่ทราบ Unknown	รวม TOTAL	เพศ SEX	
	กิจกรรม อสังหาริมทรัพย์ Real estate activities	กิจกรรมทางวิชาชีพ วิชาชีพและเทคนิค Professional, scientific and technical activities	การบริหารสนับสนุน และป้องกันประเทศ Administrative and support service activities	การบริหารราชการ ป้องกันประเทศ Public administration and defence	การศึกษา Health and social work	กิจกรรมด้านสุขภาพ และนันทนาการ และบันเทิง Art, entertainment and recreation	บริการด้านอื่นๆ Other service activities	งานในครัวเรือน ส่วนบุคคล Household activities	กิจกรรมของ ครัวเรือน Household activities	กิจกรรมของ องค์กร Extra-territorial					ไม่ทราบ Unknown
1. ผู้จัดการ ข้าราชการระดับอาวุโส และผู้ช่วยผู้จัดการ และผู้บริหารภูมิภาค และผู้บริหารระดับต่างๆ	2.6	8.7	28.6	129.3	97.8	34.1	10.2	51.0	5.8	-	0.4				
2. ผู้ประกอบวิชาชีพด้านต่างๆ	0.9	5.4	17.1	81.0	25.6	5.5	6.5	27.1	1.1	-	0.4				
3. เจ้าหน้าที่เทคนิคและผู้ประกอบวิชาชีพ ที่เกี่ยวข้องกับด้านต่างๆ	-	0.2	0.3	16.5	1.8	0.3	0.2	-	-	-	-				1. managers, senior officials and Legislators
4. เสมียน	-	0.2	0.2	6.8	15.7	0.8	2.0	0.2	-	-	-				2. Professionals
5. พนักงานบริการและผู้จำหน่ายสินค้า	0.6	-	4.6	24.7	5.1	1.9	1.0	8.2	-	-	0.4				3. Technicians and associate professionals
6. ผู้ปฏิบัติงานที่มีฝีมือในด้านการเกษตร ป่าไม้ และประมง	-	-	0.1	1.4	0.3	-	0.8	0.2	0.3	-	-				4. Clerks 5. Service workers and sell goods 6. Skilled agricultural forest and fishery workers
7. ช่างฝีมือ และผู้ปฏิบัติงานที่เกี่ยวข้อง	0.2	1.0	0.2	5.6	-	-	-	1.9	-	-	-				7. Craft and associate professionals
8. ผู้ควบคุมเครื่องจักรโรงงานและเครื่องจักร และผู้ปฏิบัติงานด้านการประกอบ	-	-	6.1	3.9	-	0.6	-	0.8	0.8	-	-				8. Plant and machine controllers and assemblers
9. ผู้ประกอบอาชีพงานพื้นฐาน	0.2	-	2.4	5.1	-	-	0.9	14.5	-	-	-				9. Elementary occupations
10. คนงานซึ่งมิได้จำแนกไว้ในหมวดอื่น	-	-	-	-	-	-	-	-	-	-	-				10. Workers not classifiable by occupation

ตารางที่ 8 จำนวนผู้มีงานทำ จำแนกตามอาชีพ อุตสาหกรรม เพศ และ เขตการปกครอง ภาคใต้ (ต่อ)

TABLE 8 EMPLOYED PERSONS BY OCCUPATION INDUSTRY SEX AND AREA , SOUTHERN REGION (Contd.)

ไตรมาสที่ 1/2561 : Quarter 1/2018 หน่วยเป็นพัน : in Thousands

อาชีพ	อุตสาหกรรม (ต่อ) Industry (Contd.)										ไม่ทราบ Occupation	
	กิจกรรม อสังหาริมทรัพย์ Real estate activities	กิจกรรมทางวิชาชีพ วิชาชีพและเทคนิค Professional, scientific technical activities	การบริหารสนับสนุน และป้องกันประเทศ Administrative and support service activities	การบริหารราชการ ป้องกันประเทศ Public admin- istration defence	การศึกษา Education	การดูแลสุขภาพ สังคมและครุศาสตร์ Health and social work entertainment	ศิลปะ ความบันเทิง และนันทนาการ Art, entertainment	บริการด้านอื่นๆ Other service	งานในครัวเรือน ส่วนบุคคล Activities of household	กิจกรรมของ องค์กร Extra- territorial		
หญิง	1.7	3.4	11.4	48.3	72.2	28.6	3.8	23.9	4.7	-	-	FEMALE
1. ผู้จัดการ ข้าราชการระดับอาวุโส และผู้ช่วยผู้จัดการอาวุโส	-	0.7	-	3.5	0.3	-	-	0.1	-	-	-	1. managers, senior officials and Legislators
2. ผู้ประกอบวิชาชีพด้านต่างๆ	0.4	0.3	0.3	13.5	56.0	14.2	0.6	0.2	-	-	-	2. Professionals
3. เจ้าของที่เทคนิคและผู้ประกอบวิชาชีพ ที่เกี่ยวข้องกับด้านต่างๆ	0.1	0.9	1.3	8.3	1.2	6.4	0.3	0.2	-	-	-	3. Technicians and associate professionals
4. เสมียน	0.2	0.3	3.4	13.9	6.8	2.1	1.0	0.6	-	-	-	4. Clerks
5. พนักงานบริการและผู้จำหน่ายสินค้า	0.7	-	3.8	2.5	7.0	4.7	1.7	11.3	4.1	-	-	5. Service workers and sell goods
6. ผู้ปฏิบัติงานที่มีฝีมือในด้านการเกษตร ป่าไม้ และประมง	-	1.3	-	0.2	-	-	-	-	0.1	-	-	6. Skilled agricultural forest and fishery workers
7. ช่างฝีมือ และผู้ปฏิบัติงานที่เกี่ยวข้อง	-	-	-	-	-	-	-	3.5	-	-	-	7. Craft and associate professionals
8. ผู้ควบคุมเครื่องจักรโรงงานและเครื่องจักร และผู้ปฏิบัติงานด้านการประกอบ	-	-	-	-	-	0.2	-	0.4	-	-	-	8. Plant and machine controlers and assemblers
9. ผู้ประกอบอาชีพงานพื้นฐาน	0.2	-	2.7	6.4	0.9	1.0	0.2	7.7	0.5	-	-	9. Elementary occupations
10. คนงานซึ่งไม่ได้จำแนกไว้ในหมวดอื่น	-	-	-	-	-	-	-	-	-	-	-	10. Workers not classifiable by occupation

ตารางที่ 9 จำนวนผู้ปฏิบัติงาน จำแนกตามอาชีพ จำนวนชั่วโมงทำงานต่อสัปดาห์ การมีเวลาเหลือพอและต้องการทำงานเพิ่มขึ้น ภาคใต้

TABLE 9 EMPLOYED PERSONS BY OCCUPATION, HOURS WORKED PER WEEK, AVAILABILITY FOR ADDITIONAL WORK, SOUTHERN REGION

ไตรมาสที่ 1/2561 : Quarter 1/2018

หน่วยเป็นพัน : in Thousands

จำนวนชั่วโมงทำงาน และ การมีเวลาเหลือพอ และต้องการทำงานเพิ่มขึ้น	รวม	อาชีพ Occupation										คนงานซึ่งมี ได้จำแนกไว้ในหมวดอื่น	HOURS WORKED, AND AVAILABILITY FOR ADDITIONAL WORK
		ผู้จัดการ ผู้ประกอบวิชาชีพ เจ้าหน้าที่เทคนิค และผู้ประกอบ วิชาชีพ	ผู้ประกอบวิชาชีพ ด้านต่างๆ	เสมียน	พนักงานบริการ	ผู้จำหน่ายสินค้า	ช่างฝีมือและผู้ปฏิบัติ งานที่เกี่ยวข้อง	ผู้ควบคุมเครื่องจักร	ผู้ประกอบอาชีพ งานพื้นฐาน	ช่างฝีมือและผู้ปฏิบัติ งานที่เกี่ยวกับ Craft & Plant & Machine	ผู้ควบคุมเครื่องจักร		
	Total	Legislators & Managers	Professional Technicians	Clerks	Service Workers	Agricultural & Fishery	craft & Plant & Machine	Elementary occupations	Not classifiable	Additional work			
ยอดรวม	5,088.9	119.3	239.9	167.2	156.1	1,115.9	2,050.0	476.8	243.6	518.6	1.5	TOTAL	
มี	103.5	0.0	-	1.7	1.5	5.5	64.9	8.2	1.8	19.9	-	Available	
ไม่มี	4,985.4	119.3	239.9	165.5	154.6	1,110.4	1,985.1	468.6	241.9	498.7	1.5	Not available	
มีงานประจำแต่ไม่ได้ทำงาน	96.0	1.4	0.9	0.3	0.2	7.2	64.7	7.5	3.6	10.2	-	With job not work	
มี	22.6	0.0	-	-	-	1.3	13.5	2.2	1.0	4.6	-	Available	
ไม่มี	73.3	1.4	0.9	0.3	0.2	5.9	51.2	5.3	2.6	5.6	-	Not available	
1-9 ชั่วโมง	65.7	0.6	0.3	1.0	0.8	1.8	46.3	1.2	1.1	12.6	-	1-9 hours	
มี	11.2	-	-	0.7	-	0.3	7.6	0.7	-	1.9	-	Available	
ไม่มี	54.5	0.6	0.3	0.4	0.8	1.5	38.6	0.6	1.1	10.6	-	Not available	
10-19 ชั่วโมง	391.1	3.3	2.7	2.4	0.8	21.4	313.7	15.0	5.1	26.7	-	10-19 hours	
มี	20.8	-	-	0.0	-	0.8	14.4	2.2	-	3.5	-	Available	
ไม่มี	370.2	3.3	2.7	2.3	0.8	20.7	299.4	12.9	5.1	23.2	-	Not available	
20-29 ชั่วโมง	812.4	5.1	17.9	9.3	4.8	50.3	639.5	28.7	10.5	46.4	-	20-29 hours	
มี	22.8	-	-	-	-	0.5	17.1	1.4	0.3	3.5	-	Available	
ไม่มี	789.6	5.1	17.9	9.3	4.8	49.8	622.3	27.3	10.2	42.9	-	Not available	
30-34 ชั่วโมง	497.5	4.8	6.1	7.8	6.9	72.1	319.1	33.8	16.7	30.2	-	30-34 hours	
มี	11.6	-	-	0.8	-	0.6	6.1	0.5	0.5	3.0	-	Available	
ไม่มี	485.9	4.8	6.1	7.0	6.9	71.5	313.0	33.3	16.2	27.2	-	Not available	
35-39 ชั่วโมง	603.5	20.7	91.0	29.2	31.5	102.9	236.6	32.7	19.5	39.0	0.4	35-39 hours	
มี	2.6	-	-	-	1.5	0.1	0.7	0.1	-	0.3	-	Available	
ไม่มี	600.8	20.7	91.0	29.2	30.0	102.8	236.0	32.6	19.5	38.7	0.4	Not available	
40-49 ชั่วโมง	1,862.8	63.8	101.3	99.5	100.4	496.8	289.7	284.8	136.9	288.5	1.2	40-49 hours	
มี	10.5	-	-	0.2	-	1.9	4.6	0.7	-	3.1	-	Available	
ไม่มี	1,852.3	63.8	101.3	99.4	100.4	494.9	285.0	284.1	136.9	285.4	1.2	Not available	
50 ชั่วโมงขึ้นไป	760.2	19.7	19.7	17.7	10.9	363.3	140.4	73.1	50.3	65.0	-	50 hours and over	
มี	1.3	-	-	-	-	-	0.8	0.5	-	-	-	Available	
ไม่มี	758.9	19.7	19.7	17.7	10.9	363.3	139.6	72.6	50.3	65.0	-	Not available	

ตารางที่ 9 จำนวนผู้จ้างงาน จำแนกตามอาชีพ จำนวนชั่วโมงทำงานต่อสัปดาห์ การมีสถานะถือพลและต้องการทำงานเพิ่มขึ้น และเพศ ภาคใต้
TABLE 9 EMPLOYED PERSONS BY OCCUPATION, HOURS WORKED PER WEEK, AVAILABILITY FOR ADDITIONAL WORK AND SEX, SOUTHERN REGION

จำนวนชั่วโมงทำงาน เพศ และ การมีสถานะถือพล และต้องการทำงานเพิ่มขึ้น	รวม Total	อาชีพ Occupation										ผู้ประกอบอาชีพ งานพื้นฐาน Elementary occupations	คนงานซึ่งมี ได้จำแนกไว้ ในหมวดอื่น Not classifiable	HOURS WORKED, SEX AND AVAILABILITY FOR ADDITIONAL WORK
		ผู้จัดการ Legislators & Managers	ผู้ประกอบวิชาชีพ ด้านต่างๆ Professional	เจ้าหน้าที่เทคนิค และผู้ประกอบ วิชาชีพ Technicians	เสมียน Clerks	พนักงานบริการ ผู้จำหน่ายสินค้า Service Workers	ด้านเกษตร ป่าไม้และประมง Agricultural & Fishery	ช่างฝีมือและผู้ปฏิบัติ งานที่เกี่ยวกับ Craft & Plant & Machine associat	ผู้ควบคุมเครื่องจักร งานด้านการประกอบ controls	ผู้ประกอบอาชีพ งานพื้นฐาน Elementary occupations	คนงานซึ่งมี ได้จำแนกไว้ ในหมวดอื่น Not classifiable			
		84.0	70.5	79.1	39.9	440.8	1,243.5	359.2	229.8	292.6	0.5			
ชาย	2,839.9	84.0	70.5	79.1	39.9	440.8	1,243.5	359.2	229.8	292.6	0.5	MALE		
มี	72.0	-	0.8	-	2.9	49.7	5.3	1.8	11.5	-	-	Available		
ไม่มี	2,768.0	84.0	70.5	78.3	39.9	438.0	1,193.8	353.9	228.0	281.1	0.5	Not available		
มีงานประจำแต่ไม่ต้องการทำงาน	61.4	0.2	-	-	0.0	3.5	42.5	4.7	3.0	6.5	-	With job not-work		
มี	18.1	0.0	-	-	1.0	12.4	0.9	1.0	2.8	-	-	Available		
ไม่มี	43.3	0.2	-	-	0.0	2.6	30.1	3.8	2.0	3.6	-	Not available		
1-9 ชั่วโมง	35.9	0.6	-	0.7	-	1.2	24.7	0.9	1.1	6.7	-	1-9 hours		
มี	8.8	-	0.7	-	-	6.1	0.7	0.7	1.4	-	-	Available		
ไม่มี	27.1	0.6	-	-	1.2	18.7	0.2	1.1	5.3	-	-	Not available		
10-19 ชั่วโมง	217.7	1.8	2.0	1.9	0.7	6.9	174.3	9.7	5.0	15.4	-	10-19 hours		
มี	12.9	-	-	-	-	9.2	2.0	2.0	1.7	-	-	Available		
ไม่มี	204.8	1.8	2.0	1.9	0.7	6.9	165.2	7.7	5.0	13.7	-	Not available		
20-29 ชั่วโมง	448.5	3.5	5.8	2.7	0.6	13.7	369.9	18.1	9.3	24.9	-	20-29 hours		
มี	14.3	-	-	-	-	12.2	0.0	0.0	0.3	1.7	-	Available		
ไม่มี	434.2	3.5	5.8	2.7	0.6	13.7	357.7	18.0	9.0	23.2	-	Not available		
30-34 ชั่วโมง	286.0	2.3	2.8	2.7	1.9	24.9	190.8	23.4	16.5	20.8	-	30-34 hours		
มี	7.8	-	-	-	-	5.1	0.4	0.4	0.5	1.2	-	Available		
ไม่มี	278.1	2.3	2.8	2.7	1.9	24.3	185.7	23.0	15.9	19.5	-	Not available		
35-39 ชั่วโมง	303.5	16.8	24.9	12.4	6.8	43.1	138.1	20.5	18.7	22.3	-	35-39 hours		
มี	0.1	-	-	-	-	-	-	0.1	-	-	-	Available		
ไม่มี	303.5	16.8	24.9	12.4	6.8	43.1	138.1	20.4	18.7	22.3	-	Not available		
40-49 ชั่วโมง	1,079.1	43.4	30.1	50.1	26.0	204.7	202.2	231.2	127.7	163.4	0.5	40-49 hours		
มี	8.7	-	-	0.2	-	1.4	3.9	0.7	2.6	-	-	Available		
ไม่มี	1,070.5	43.4	30.1	49.9	26.0	203.3	198.3	230.6	127.7	160.8	0.5	Not available		
50 ชั่วโมงขึ้นไป	408.0	14.9	4.7	8.7	3.9	142.9	100.9	50.6	48.7	32.7	-	50 hours and over		
มี	1.3	-	-	-	-	0.8	-	0.5	-	-	-	Available		
ไม่มี	406.7	14.9	4.7	8.7	3.9	142.9	100.1	50.1	48.7	32.7	-	Not available		
หญิง	2,249.0	35.3	169.4	88.0	116.2	675.1	806.6	117.6	13.8	226.0	1.1	FEMALE		
มี	31.6	-	0.9	1.5	2.6	15.3	2.9	8.4	-	8.4	-	Available		
ไม่มี	2,217.4	35.3	169.4	87.2	114.7	672.4	791.3	114.7	13.8	217.6	1.1	Not available		
มีงานประจำแต่ไม่ต้องการทำงาน	34.6	0.6	0.7	0.3	0.1	3.7	22.2	2.8	0.6	3.7	-	With job not-work		
มี	4.5	-	-	-	-	1.1	1.3	1.8	-	1.8	-	Available		
ไม่มี	30.1	0.6	0.7	0.3	0.1	3.3	21.1	1.5	0.6	2.0	-	Not available		
1-9 ชั่วโมง	29.8	0.1	0.3	0.4	0.8	0.6	21.5	0.4	-	5.9	-	1-9 hours		
มี	2.4	-	-	-	-	0.3	1.6	-	-	0.5	-	Available		
ไม่มี	27.4	0.1	0.3	0.4	0.8	0.3	20.0	0.4	-	5.3	-	Not available		
10-19 ชั่วโมง	173.4	1.5	0.8	0.5	0.1	14.5	139.4	5.3	0.1	11.3	-	10-19 hours		
มี	7.9	-	-	-	-	5.2	0.2	0.2	1.8	-	-	Available		
ไม่มี	165.5	1.5	0.8	0.4	0.1	13.7	134.2	5.2	0.1	9.5	-	Not available		
20-29 ชั่วโมง	363.9	1.6	12.1	6.6	4.2	36.6	269.6	10.6	1.2	21.5	-	20-29 hours		
มี	8.5	-	-	-	-	0.5	4.9	1.3	0.8	1.8	-	Available		
ไม่มี	355.4	1.6	12.1	6.6	4.2	36.1	264.7	9.3	1.2	19.7	-	Not available		
30-34 ชั่วโมง	211.5	2.6	3.3	5.1	5.0	47.3	128.3	10.4	0.3	9.5	-	30-34 hours		
มี	3.8	-	-	0.8	-	0.1	1.0	0.1	1.8	-	-	Available		
ไม่มี	207.8	2.6	3.3	4.2	5.0	47.2	127.2	10.3	0.3	7.7	-	Not available		
35-39 ชั่วโมง	299.9	4.0	66.1	16.8	24.7	59.8	98.5	12.2	0.8	16.7	0.4	35-39 hours		
มี	2.5	-	-	-	1.5	0.1	0.7	0.7	0.3	0.3	-	Available		
ไม่มี	297.4	4.0	66.1	16.8	23.2	59.7	97.8	12.2	0.8	16.5	0.4	Not available		
40-49 ชั่วโมง	783.7	20.4	71.2	49.5	74.3	292.1	87.5	53.6	9.2	125.2	0.7	40-49 hours		
มี	1.9	-	-	-	-	0.5	0.8	0.1	-	0.5	-	Available		
ไม่มี	781.8	20.4	71.2	49.5	74.3	291.6	86.7	53.5	9.2	124.6	0.7	Not available		
50 ชั่วโมงขึ้นไป	352.2	4.8	15.0	9.0	7.0	220.5	39.6	22.5	1.7	32.3	-	50 hours and over		
มี	-	-	-	-	-	-	-	-	-	-	-	Available		
ไม่มี	352.2	4.8	15.0	9.0	7.0	220.5	39.6	22.5	1.7	32.3	-	Not available		

ตารางที่ 9 จำนวนผู้มีงานทำ จำนวนชั่วโมงทำงานต่อสัปดาห์ การมีเวลาเหลือพอและต้องการทำงานเพิ่มขึ้น เขต และเขตการปกครอง ภาคใต้ (ต่อ)

จำนวนชั่วโมงทำงาน เพศ และ การมีเวลาเหลือพอ และต้องการทำงานเพิ่มขึ้น	ในเขตเทศบาล MUNICIPAL AREA											HOURS WORKED, SEX AND AVAILABILITY FOR ADDITIONAL WORK TOTAL(MALE)
	รวม	ผู้จัดการ ผู้บริหาร ผู้บริหาร Legislators & Managers	ผู้ประกอบวิชาชีพ ด้านต่างๆ Professional	เจ้าหน้าที่เทคนิค และผู้ประกอบ วิชาชีพ Technicians	เสมียน Clerks	พนักงานบริการ ผู้จำหน่ายสินค้า Service Workers	อาชีพ Occupation	ช่างฝีมือและผู้ปฏิบัติ งานที่เกี่ยวข้อง Craft & associat	ผู้ควบคุมเครื่องจักร งานด้านการประกอบ Plant & Machine controlors	ผู้ประกอบการอาชีพ งานพื้นฐาน Elementary occupations	คนงานซึ่งมี ได้จำแนกไว้ ในหมวดอื่น Not classifiable	
ยอดรวม(ชาย)	900.0	33.2	34.3	42.8	21.1	212.7	224.3	140.2	102.8	86.2	0.5	Available
มี	12.6	0.0	-	0.2	-	1.3	7.5	1.6	-	2.0	-	Not available
ไม่มี	887.5	33.2	34.3	42.7	21.1	211.5	216.8	138.6	102.8	86.1	0.5	Not available
มีงานประจำแต่ไม่ได้ทำงาน	13.9	0.0	0.2	-	0.0	0.6	8.0	2.0	1.1	2.0	-	With job not work
มี	2.5	0.0	-	-	-	-	1.8	0.6	-	0.1	-	Available
ไม่มี	11.5	-	0.2	-	0.0	0.6	6.2	1.4	1.1	1.9	-	Not available
1-9 ชั่วโมง	8.1	0.1	-	-	-	0.4	5.5	0.2	-	1.8	-	1-9 hours
มี	0.7	-	-	-	-	-	0.6	0.0	-	0.1	-	Available
ไม่มี	7.4	0.1	-	-	-	0.4	4.9	0.2	-	1.8	-	Not available
10-19 ชั่วโมง	42.5	0.3	1.0	0.8	-	4.3	31.9	1.4	1.2	1.7	-	10-19 hours
มี	2.6	-	-	-	-	-	2.3	0.1	-	0.2	-	Available
ไม่มี	39.9	0.3	1.0	0.8	-	4.3	29.6	1.3	1.2	1.5	-	Not available
20-29 ชั่วโมง	74.1	1.5	2.8	1.5	0.2	3.0	49.2	4.4	2.7	8.7	-	20-29 hours
มี	2.3	-	-	-	-	-	1.3	0.0	-	0.9	-	Available
ไม่มี	71.7	1.5	2.8	1.5	0.2	3.0	47.9	4.4	2.7	7.8	-	Not available
30-34 ชั่วโมง	65.1	1.2	1.4	0.5	0.1	9.4	34.3	5.9	5.3	7.0	-	30-34 hours
มี	2.2	-	-	-	-	0.6	1.3	0.1	-	0.2	-	Available
ไม่มี	63.0	1.2	1.4	0.5	0.1	8.8	33.1	5.8	5.3	6.8	-	Not available
35-39 ชั่วโมง	100.4	8.2	11.1	6.3	2.5	23.8	25.9	7.8	9.0	5.9	-	35-39 hours
มี	0.1	-	-	-	-	-	-	0.1	-	-	-	Available
ไม่มี	100.4	8.2	11.1	6.3	2.5	23.8	25.9	7.8	9.0	5.9	-	Not available
40-49 ชั่วโมง	452.3	17.2	15.4	30.3	15.6	97.4	52.3	101.2	69.1	53.4	0.5	40-49 hours
มี	2.3	-	-	0.2	-	0.7	0.2	0.7	-	0.5	-	Available
ไม่มี	450.0	17.2	15.4	30.1	15.6	96.6	52.1	100.6	69.1	52.9	0.5	Not available
50 ชั่วโมงขึ้นไป	143.6	4.7	2.4	3.5	2.6	73.9	17.2	17.2	14.5	7.7	-	50 hours and over
มี	-	-	-	-	-	-	-	-	-	-	-	Available
ไม่มี	143.6	4.7	2.4	3.5	2.6	73.9	17.2	17.2	14.5	7.7	-	Not available

ไตรมาสที่ 1/2561 : Quarter 1/2018

หน่วยเป็นพัน : in Thousands

ตารางที่ 9 จำนวนผู้มีงานทำ จำนวนชั่วโมงทำงานต่อสัปดาห์ การมีเวลาเหลือพอและต้องการทำงานเพิ่มขึ้น เขต และเขตการปกครอง ภาคใต้ (ต่อ)
TABLE 9 EMPLOYED PERSONS BY OCCUPATION, HOURS WORKED PER WEEK, AVAILABILITY FOR ADDITIONAL WORK, SEX AND AREA, SOUTHERN REGION (Contd.)

จำนวนชั่วโมงทำงาน เพศ และ การมีเวลาเหลือพอ และต้องการทำงานเพิ่มขึ้น	ในเขตเทศบาล MUNICIPAL AREA											HOURS WORKED, SEX AND AVAILABILITY FOR ADDITIONAL WORK																										
	รวม	ผู้บริหาร ผู้บัญญัติกฎหมาย	ผู้ประกอบวิชาชีพ ด้านต่างๆ	เจ้าหน้าที่เทคนิค และผู้ประกอบ วิชาชีพ	เสมียน Clerks	พนักงานบริการ Service Workers	ช่างฝีมือและผู้ปฏิบัติ งานที่เกี่ยวข้อง Craft & Plant & Machine associat controlors	ผู้ประกอบอาชีพ งานพื้นฐาน Elementary occupations	คนงานซึ่งมี ได้จำแนกไว้ ในหมวดอื่น Not classifiable	TOTAL(FEMALE)	Available		Not available	With job not work	Available	Not available	1-9 hours	Available	Not available	10-19 hours	Available	Not available	20-29 hours	Available	Not available	30-34 hours	Available	Not available	35-39 hours	Available	Not available	40-49 hours	Available	Not available	50 hours and over			
ยอดรวม(หญิง)	774.9	20.7	78.9	50.7	56.0	300.4	125.6	45.8	4.7	91.1	1.1																											
มี	7.1	-	-	0.0	-	1.6	2.3	0.6	-	2.7	-																											
ไม่มี	767.8	20.7	78.9	50.7	56.0	298.8	123.4	45.2	4.7	88.4	1.1																											
มีงานประจำแต่ไม่ได้ทำงาน	7.8	0.0	0.7	0.3	0.1	0.9	4.5	0.4	-	1.0	-																											
มี	0.5	-	-	-	-	-	0.3	0.2	-	0.1	-																											
ไม่มี	7.3	0.0	0.7	0.3	0.1	0.9	4.2	0.2	-	0.9	-																											
1-9 ชั่วโมง	4.8	0.1	0.3	-	-	0.6	3.3	0.4	-	0.2	-																											
มี	0.9	-	-	-	-	0.3	0.6	-	-	-	-																											
ไม่มี	3.9	0.1	0.3	-	-	0.3	2.7	0.4	-	0.2	-																											
10-19 ชั่วโมง	30.8	1.2	0.3	0.2	0.1	5.9	19.9	0.3	0.1	2.9	-																											
มี	0.5	-	-	0.0	-	0.1	0.1	0.2	-	0.1	-																											
ไม่มี	30.3	1.2	0.3	0.1	0.1	5.8	19.8	0.1	0.1	2.8	-																											
20-29 ชั่วโมง	72.1	1.1	4.8	4.7	2.0	13.6	35.8	1.7	0.2	8.2	-																											
มี	2.0	-	-	-	-	0.5	0.8	0.1	-	0.6	-																											
ไม่มี	70.1	1.1	4.8	4.7	2.0	13.1	35.0	1.6	0.2	7.6	-																											
30-34 ชั่วโมง	55.0	2.2	0.7	2.7	1.8	16.1	24.5	3.2	0.0	3.9	-																											
มี	1.3	-	-	-	-	0.1	0.0	0.1	-	1.1	-																											
ไม่มี	53.7	2.2	0.7	2.7	1.8	16.0	24.5	3.1	0.0	2.8	-																											
35-39 ชั่วโมง	111.8	2.8	29.1	8.5	10.3	30.3	17.3	4.7	0.3	8.2	0.4																											
มี	0.3	-	-	-	-	0.1	-	-	-	0.3	-																											
ไม่มี	111.5	2.8	29.1	8.5	10.3	30.2	17.3	4.7	0.3	8.0	0.4																											
40-49 ชั่วโมง	353.5	11.2	36.5	29.7	37.6	140.1	14.9	25.6	3.8	53.3	0.7																											
มี	1.6	-	-	-	-	0.5	0.5	0.1	-	0.5	-																											
ไม่มี	351.9	11.2	36.5	29.7	37.6	139.6	14.5	25.5	3.8	52.8	0.7																											
50 ชั่วโมงขึ้นไป	139.1	2.3	6.5	4.6	4.1	93.0	5.5	9.6	0.2	13.3	-																											
มี	-	-	-	-	-	-	-	-	-	-	-																											
ไม่มี	139.1	2.3	6.5	4.6	4.1	93.0	5.5	9.6	0.2	13.3	-																											

ตารางที่ 9 จำนวนผู้มีงานทำ จำแนกตามอาชีพ จำนวนชั่วโมงทำงานต่อสัปดาห์ การมีเวลาเหลือพอและต้องการทำงานเพิ่มขึ้น เขต และเขตการปกครอง ภาคใต้ (ต่อ)
 TABLE 9 EMPLOYED PERSONS BY OCCUPATION, HOURS WORKED PER WEEK, AVAILABILITY FOR ADDITIONAL WORK, SEX AND AREA, SOUTHERN REGION (Contd.)

ไตรมาสที่ 1/2561 : Quarter 1/2018

นอกเขตเทศบาล NON-MUNICIPAL AREA

หน่วยเป็นพัน : in Thousands

จำนวนชั่วโมงทำงาน เพศ และ การมีเวลาเหลือพอ และต้องการทำงานเพิ่มขึ้น	รวม	อาชีพ Occupation										HOURS WORKED, SEX AND AVAILABILITY FOR ADDITIONAL WORK
		ผู้บัญชาการ Legislators & Managers	ผู้จัดการ Profes- sional	ผู้ประกอบวิชาชีพ ด้านต่างๆ และประกอบ วิชาชีพ	เจ้าหน้าที่เทคนิค และช่างเทคนิค	เสมียน Clerks	พนักงานบริการ ผู้จำหน่ายสินค้า Service Workers	ช่างฝีมือและผู้ปฏิบัติงาน งานที่เกี่ยวข้อง กับไม้และประมง Agricultural & Fishery	ช่างฝีมือและผู้ปฏิบัติงาน งานที่เกี่ยวข้อง กับเครื่องจักร Plant & Machine controlors	ผู้ควบคุมเครื่องจักร งานด้านการประกอบ เครื่องจักร	ผู้ประกอบอาชีพ งานพื้นฐาน Elementary occupations	
ยอดรวม(ชาย)	1,939.9	50.9	36.2	36.3	18.8	1,019.2	219.0	127.0	204.5	-	-	TOTAL(MALE)
มี	59.4	-	-	0.7	-	42.1	3.7	1.8	9.5	-	-	Available
ไม่มี	1,880.5	50.9	36.2	35.6	18.8	977.1	215.3	125.3	195.0	-	-	Not available
มีงานประจำแต่ไม่ได้ทำงาน	47.5	0.8	-	-	-	34.6	2.8	1.9	4.5	-	-	With job not work
มี	15.7	-	-	-	-	10.6	0.3	1.0	2.8	-	-	Available
ไม่มี	31.8	0.8	-	-	-	23.9	2.4	0.9	1.7	-	-	Not available
1-9 ชั่วโมง	27.8	0.5	-	0.7	-	19.2	0.6	1.1	4.9	-	-	1-9 hours
มี	8.1	-	-	0.7	-	5.5	0.6	-	1.3	-	-	Available
ไม่มี	19.7	0.5	-	-	-	13.7	-	1.1	3.6	-	-	Not available
10-19 ชั่วโมง	175.2	1.5	1.0	1.1	0.7	142.4	8.3	3.8	13.7	-	-	10-19 hours
มี	10.3	-	-	-	-	6.8	1.9	-	1.5	-	-	Available
ไม่มี	164.8	1.5	1.0	1.1	0.7	135.6	6.4	3.8	12.2	-	-	Not available
20-29 ชั่วโมง	374.5	2.0	3.0	1.2	0.4	320.7	13.7	6.6	16.2	-	-	20-29 hours
มี	12.0	-	-	-	-	10.9	-	0.3	0.8	-	-	Available
ไม่มี	362.5	2.0	3.0	1.2	0.4	309.8	13.7	6.3	15.4	-	-	Not available
30-34 ชั่วโมง	220.8	1.1	1.3	2.2	1.8	156.5	17.5	11.2	13.8	-	-	30-34 hours
มี	5.7	-	-	-	-	3.8	0.3	0.5	1.0	-	-	Available
ไม่มี	215.2	1.1	1.3	2.2	1.8	152.7	17.2	10.7	12.8	-	-	Not available
35-39 ชั่วโมง	203.1	8.6	13.8	6.2	4.3	112.2	12.7	9.7	16.4	-	-	35-39 hours
มี	-	-	-	-	-	-	-	-	-	-	-	Available
ไม่มี	203.1	8.6	13.8	6.2	4.3	112.2	12.7	9.7	16.4	-	-	Not available
40-49 ชั่วโมง	626.8	26.2	14.7	19.7	10.4	149.9	130.0	58.6	110.0	-	-	40-49 hours
มี	6.4	-	-	-	-	3.7	-	-	2.1	-	-	Available
ไม่มี	620.4	26.2	14.7	19.7	10.4	146.2	130.0	58.6	107.9	-	-	Not available
50 ชั่วโมงขึ้นไป	264.4	10.2	2.4	5.3	1.3	83.7	33.5	34.1	25.0	-	-	50 hours and over
มี	1.3	-	-	-	-	0.8	0.5	-	-	-	-	Available
ไม่มี	263.0	10.2	2.4	5.3	1.3	82.9	33.0	34.1	25.0	-	-	Not available

ตารางที่ 9 จำนวนผู้ไม่มีงานทำ จำนวนชั่วโมงทำงานต่อสัปดาห์ การมีเวลาเหลือพอและต้องการทำงานเพิ่มขึ้น เขต และเขตการปกครอง ภาคใต้ (ต่อ)

TABLE 9 EMPLOYED PERSONS BY OCCUPATION, HOURS WORKED PER WEEK, AVAILABILITY FOR ADDITIONAL WORK, SEX AND AREA, SOUTHERN REGION (Contd.)

ไตรมาสที่ 1/2561 : Quarter 1/2018

นอกเขตเทศบาล NON-MUNICIPAL AREA

หน่วยเป็นพัน : In Thousands

จำนวนชั่วโมงทำงาน เพศ และ การมีเวลาเหลือพอ และต้องการทำงานเพิ่มขึ้น	อาชีพ Occupation											HOURS WORKED, SEX AND AVAILABILITY FOR ADDITIONAL WORK
	รวม Total	ผู้จัดการ Legislators & Managers	ผู้ประกอบวิชาชีพ ด้านต่างๆ Profes- sional	เจ้าหน้าที่เทคนิค และช่างเทคนิค Technicians	เสมียน Clerks	พนักงานบริการ ผู้จำหน่ายสินค้า Service Workers	ด้านเกษตร ป่าไม้และประมง Agricultural & Fishery	ช่างฝีมือและผู้ปฏิบัติ งานที่เกี่ยวข้อง Craft & associat	ผู้ควบคุมเครื่องจักร งานด้านการประกอบ controlors	ผู้ประกอบอาชีพ งานพื้นฐาน Elementary occupations	คนงานซึ่งมี ได้จำแนกไว้ ในหมวดอื่น Not classifiable	
ยอดรวม(หญิง)	1,474.0	14.6	90.5	37.4	60.2	374.6	681.0	71.8	9.1	134.9	-	-
มี	24.4	-	-	0.8	1.5	1.0	13.0	2.3	-	5.7	-	Available
ไม่มี	1,449.6	14.6	90.5	36.6	58.7	373.6	667.9	69.5	9.1	129.2	-	Not available
มีงานประจำแต่ไม่ได้ทำงาน	26.8	0.5	-	-	-	2.8	17.8	2.3	0.6	2.8	-	With job not work
มี	4.0	-	-	-	-	0.4	0.9	1.1	-	1.7	-	Available
ไม่มี	22.8	0.5	-	-	-	2.4	16.9	1.2	0.6	1.1	-	Not available
1-9 ชั่วโมง	25.0	-	-	0.4	0.8	-	18.3	-	-	5.6	-	1-9 hours
มี	1.5	-	-	-	-	-	1.0	-	-	0.5	-	Available
ไม่มี	23.5	-	-	0.4	0.8	-	17.3	-	-	5.1	-	Not available
10-19 ชั่วโมง	142.6	0.3	0.5	0.3	-	8.6	119.5	5.0	-	8.4	-	10-19 hours
มี	7.4	-	-	-	-	0.7	5.1	-	-	1.7	-	Available
ไม่มี	135.2	0.3	0.5	0.3	-	7.9	114.4	5.0	-	6.7	-	Not available
20-29 ชั่วโมง	291.7	0.5	7.3	1.9	2.2	23.0	233.8	8.9	1.0	13.2	-	20-29 hours
มี	6.5	-	-	-	-	-	4.1	1.2	-	1.2	-	Available
ไม่มี	285.3	0.5	7.3	1.9	2.2	23.0	229.7	7.7	1.0	12.1	-	Not available
30-34 ชั่วโมง	156.5	0.4	2.6	2.3	3.2	31.2	103.8	7.2	0.2	5.6	-	30-34 hours
มี	2.5	-	-	0.8	-	-	1.0	-	-	0.6	-	Available
ไม่มี	154.0	0.4	2.6	1.5	3.2	31.2	102.8	7.2	0.2	4.9	-	Not available
35-39 ชั่วโมง	188.1	1.2	37.0	8.3	14.4	29.5	81.2	7.5	0.5	8.5	-	35-39 hours
มี	2.2	-	-	-	1.5	-	0.7	-	-	-	-	Available
ไม่มี	185.9	1.2	37.0	8.3	12.9	29.5	80.5	7.5	0.5	8.5	-	Not available
40-49 ชั่วโมง	430.2	9.2	34.7	19.8	36.7	152.1	72.6	28.0	5.4	71.8	-	40-49 hours
มี	0.3	-	-	-	-	-	0.3	-	-	-	-	Available
ไม่มี	429.9	9.2	34.7	19.8	36.7	152.1	72.3	28.0	5.4	71.8	-	Not available
50 ชั่วโมงขึ้นไป	213.1	2.5	8.5	4.4	2.9	127.5	34.1	12.8	1.5	19.0	-	50 hours and over
มี	-	-	-	-	-	-	-	-	-	-	-	Available
ไม่มี	213.1	2.5	8.5	4.4	2.9	127.5	34.1	12.8	1.5	19.0	-	Not available

ตารางที่ 10 จำนวนผู้มีงานทำ จำนวนตามอุตสาหกรรม จำนวนชั่วโมงงานต่อสัปดาห์ การมีเวลาเหลือพอและต้องการทำงานเพิ่มขึ้น ภาคใต้

TABLE 10 EMPLOYED PERSONS BY INDUSTRY, HOURS WORKED PER WEEK, AVAILABILITY FOR ADDITIONAL WORK, SOUTHERN REGION

ไตรมาสที่ 1/2561 : Quarter 1/2018 หน่วยเป็นพัน : in Thousands

จำนวนชั่วโมงทำงาน และ การมีเวลาเหลือพอ และต้องการทำงานเพิ่มขึ้น	อุตสาหกรรม Industry														HOURS WORKED, AND AVAILABILITY FOR ADDITIONAL WORK
	รวม	เกษตรกรรม	การทำเหมืองแร่ และการประมง	การตัดไม้	ไฟฟ้า	ก๊าซ	ไอ้บ่าระบบปรับอากาศ	จ้ทพน้ำ บ้กน้ำเสีย และระบปา	การก่อสร้าง	การขนส่ง และการขยปลัก	การขนส่ง และที่เก็บสินค้า	ที่พักแรมและ บริการด้านอาหาร	ข้อมูลข่าวสาร และการสื่อสาร	การเงินและการประกันภัย	
	Total	Agriculture	Mining and Fishing	Manufacturing	Electricity	Gas	Water supply and sewerage, waste	Construction	Transport, storage	Transportation	Accommodation and food service	Information communication	Financial	intermediation	
ยอดรวม	5,088.9	2,165.7	21.2	407.7	16.5	10.5	239.1	864.6	111.5	466.6	14.4	44.8	44.8	TOTAL	
มี	103.5	74.3	-	8.6	0.5	-	4.9	3.4	0.3	1.9	-	0.8	0.8	Available	
ไม่มี	4,985.4	2,091.5	21.2	399.1	16.0	10.5	234.2	861.2	111.2	464.7	14.4	44.0	44.0	Not available	
มีงานประจำแต่ไม่ได้ทำงาน	96.0	69.1	-	4.1	-	-	8.3	4.9	1.3	3.7	-	0.3	0.3	With job not work	
มี	22.6	15.7	-	2.4	-	-	2.2	1.9	-	0.2	-	-	-	Available	
ไม่มี	73.3	53.4	-	1.7	-	-	6.1	3.0	1.3	3.5	-	0.3	0.3	Not available	
1-9 ชั่วโมง	65.7	55.1	-	1.7	-	-	0.9	0.9	0.8	2.5	-	1.5	1.5	1-9 hours	
มี	11.2	9.6	-	1.0	-	-	0.0	-	-	-	-	0.7	0.7	Available	
ไม่มี	54.5	45.5	-	0.8	-	-	0.9	0.9	0.8	2.5	-	0.8	0.8	Not available	
10-19 ชั่วโมง	391.1	334.1	-	12.7	-	-	8.2	14.7	4.0	5.3	-	-	-	10-19 hours	
มี	20.8	17.0	-	3.3	-	-	0.3	0.0	-	0.2	-	-	-	Available	
ไม่มี	370.2	317.1	-	9.4	-	-	7.9	14.6	4.0	5.2	-	-	-	Not available	
20-29 ชั่วโมง	812.4	665.9	0.6	19.8	0.5	0.5	12.8	34.5	7.4	23.0	0.4	1.5	1.5	20-29 hours	
มี	22.8	19.5	-	0.8	-	-	0.4	-	0.2	-	-	0.1	0.1	Available	
ไม่มี	789.6	646.3	0.6	19.0	0.5	0.5	12.4	34.5	7.2	23.0	0.4	1.4	1.4	Not available	
30-34 ชั่วโมง	497.5	328.5	1.2	22.0	0.5	1.3	16.2	51.2	6.4	37.8	-	2.6	2.6	30-34 hours	
มี	11.6	6.2	-	0.8	-	-	0.8	0.6	0.2	0.5	-	-	-	Available	
ไม่มี	485.9	322.3	1.2	21.3	0.5	1.3	15.4	50.6	6.2	37.2	-	2.6	2.6	Not available	
35-39 ชั่วโมง	603.5	242.9	1.3	22.4	4.9	1.4	9.7	55.2	5.2	46.6	0.9	8.2	8.2	35-39 hours	
มี	2.6	0.7	-	0.0	-	-	0.1	0.2	-	0.1	-	-	-	Available	
ไม่มี	600.8	242.2	1.3	22.4	4.9	1.4	9.7	55.0	5.2	46.5	0.9	8.2	8.2	Not available	
40-49 ชั่วโมง	1,862.8	320.2	17.2	248.9	9.0	7.3	156.2	453.0	60.5	223.3	8.8	28.4	28.4	40-49 hours	
มี	10.5	4.7	-	0.4	-	-	1.2	0.7	-	1.0	-	-	-	Available	
ไม่มี	1,852.3	315.5	17.2	248.5	9.0	7.3	155.0	452.3	60.5	222.3	8.8	28.4	28.4	Not available	
50 ชั่วโมงขึ้นไป	760.2	149.9	0.9	76.0	1.5	-	26.9	250.2	26.0	124.5	4.4	2.4	2.4	50 hours and over	
มี	1.3	0.8	-	-	0.5	-	-	-	-	-	-	-	-	Available	
ไม่มี	758.9	149.1	0.9	76.0	1.0	-	26.9	250.2	26.0	124.5	4.4	2.4	2.4	Not available	

ตารางที่ 10 จำนวนผู้มีงานทำ จำนวนตามอุตสาหกรรม จำนวนชั่วโมงทำงานต่อสัปดาห์ การมีเวลาเหลือพอและต้องการทำงานเพิ่มขึ้น ภาคใต้ (ต่อ)

TABLE 10 EMPLOYED PERSONS BY INDUSTRY, HOURS WORKED PER WEEK, AVAILABILITY FOR ADDITIONAL WORK, SOUTHERN REGION (Contd.)

ไตรมาสที่ 1/2561 : Quarter 1/2018

หน่วยเป็นพัน : in Thousands

จำนวนชั่วโมงทำงาน และ การมีเวลาเหลือพอ และต้องการทำงานเพิ่มขึ้น	อุตสาหกรรม (ต่อ) Industry (Contd.)											HOURS WORKED, AND AVAILABILITY FOR ADDITIONAL WORK
	กิจกรรม อสังหาริมทรัพย์ Real estate activities	กิจกรรมทางวิชาชีพ วิทยุและเทคนิค Professional/scientific technical activities	การบริหารสนับสนุน และป้องกันประเทศ Administrative and support service activities	การบริหารราชการ และป้องกันประเทศ Public administration and defence	การศึกษา Education	งานสังคมสงเคราะห์ Health and social work	ศิลปะ ความบันเทิง และบันเทิงกรรม Art, entertainment	บริการด้านอื่นๆ Other service	งานในครัวเรือน household	กิจกรรมขององค์กร Extra-territorial	ไม่ทราบ Unknown	
ยอดรวม	10.8	29.4	61.8	226.4	172.3	78.2	18.7	108.9	17.6	-	2.2	TOTAL
มี	-	-	1.2	1.9	-	0.2	-	4.9	0.5	-	-	Available
ไม่มี	10.8	29.4	60.6	224.5	172.3	78.0	18.7	104.0	17.1	-	2.2	Not available
มีงานประจำแต่ไม่ได้ทำงาน	0.4	0.1	0.2	1.1	0.7	0.3	0.1	1.5	0.1	-	-	With job not work
มี	-	-	-	-	-	-	-	0.3	-	-	-	Available
ไม่มี	0.4	0.1	0.2	1.1	0.7	0.3	0.1	1.2	0.1	-	-	Not available
19 ชั่วโมง	0.1	-	0.9	0.1	0.2	-	-	0.9	0.3	-	-	1-9 hours
มี	-	-	-	-	-	-	-	-	-	-	-	Available
ไม่มี	0.1	-	0.9	0.1	0.2	-	-	0.9	0.3	-	-	Not available
10-19 ชั่วโมง	2.0	0.3	0.4	1.5	2.2	0.8	1.2	2.8	0.8	-	-	10-19 hours
มี	-	-	-	-	-	0.0	-	-	-	-	-	Available
ไม่มี	2.0	0.3	0.4	1.5	2.2	0.7	1.2	2.8	0.8	-	-	Not available
20-29 ชั่วโมง	0.6	1.5	1.3	15.7	12.2	2.8	2.2	7.8	1.3	-	-	20-29 hours
มี	-	-	-	0.0	-	-	-	1.2	0.5	-	-	Available
ไม่มี	0.6	1.5	1.3	15.7	12.2	2.8	2.2	6.6	0.7	-	-	Not available
30-34 ชั่วโมง	0.3	1.6	4.9	5.5	6.6	2.1	1.5	6.6	0.8	-	-	30-34 hours
มี	-	-	1.2	-	-	-	-	1.3	-	-	-	Available
ไม่มี	0.3	1.6	3.7	5.5	6.6	2.1	1.5	5.3	0.8	-	-	Not available
35-39 ชั่วโมง	2.1	5.5	2.6	90.2	71.2	19.1	2.2	9.8	1.8	-	0.4	35-39 hours
มี	-	-	-	1.5	-	-	-	0.1	-	-	-	Available
ไม่มี	2.1	5.5	2.6	88.7	71.2	19.1	2.2	9.8	1.8	-	0.4	Not available
40-49 ชั่วโมง	4.9	19.5	36.8	94.3	72.7	33.4	8.9	49.0	8.8	-	1.9	40-49 hours
มี	-	-	-	0.4	-	0.2	-	2.1	-	-	-	Available
ไม่มี	4.9	19.5	36.8	94.0	72.7	33.2	8.9	46.9	8.8	-	1.9	Not available
50 ชั่วโมงขึ้นไป	0.4	0.9	14.9	18.0	6.5	19.9	2.7	30.5	3.8	-	-	50 hours and over
มี	-	-	-	-	-	-	-	-	-	-	-	Available
ไม่มี	0.4	0.9	14.9	18.0	6.5	19.9	2.7	30.5	3.8	-	-	Not available

ตารางที่ 10 จำนวนผู้จ้างงาน จำนวนคนอุตสาหกรรม จำนวนชั่วโมงทำงานต่อสัปดาห์ การมีเวลาเลือกและต้องการทำงานเพิ่มขึ้น และ เพศ ภาคใต้
 TABLE 10 EMPLOYED PERSONS BY INDUSTRY, HOURS WORKED PER WEEK, AVAILABILITY FOR ADDITIONAL WORK AND SEX, SOUTHERN REGION

หน่วยนับ : in Thousands

ปีและ การมีเวลาเลือก และต้องการทำงานเพิ่มขึ้น	รวม	อุตสาหกรรม Industry										กิจการบริการ และการสื่อสาร Information and communication	กิจการบริการ การเงิน Financial intermediation	HOURS WORKED, SEX AND AVAILABILITY FOR ADDITIONAL WORK
		เกษตรกรรม และป่าไม้ Agriculture	เหมืองแร่ และหิน Mining	กระดาษ และสิ่งพิมพ์ Paper and printing	ไฟฟ้า ก๊าซ และน้ำร้อน Electricity and thermal power	การจ่ายน้ำ และขยะ Water supply and waste	การก่อสร้าง Construction	การขนส่ง และ การเก็บ และ การ ขนถ่าย Transport, storage and communications	การขนส่ง และ การเก็บ และ การ ขนถ่าย Transport, storage and communications	ที่พักแรมและ บริการ Accommodation and food service	ข้อมูลข่าวสาร และการสื่อสาร Information and communication			
ชาย	2,839.9	1,321.1	18.5	208.7	13.4	8.9	220.3	436.6	100.9	158.9	10.5	17.7	TOTAL (MALE)	
หญิง	72.0	55.6	3.4	3.4	0.5	-	4.6	1.1	0.3	1.4	-	0.3	Available	
ไม่มี มีงานประจำแต่ไม่ได้ทำงาน	2,768.0	1,265.5	18.5	205.3	12.9	8.9	215.7	435.5	100.6	157.5	10.5	16.9	Not available With job not work	
หญิง	61.4	45.2	1.2	1.2	-	-	7.5	3.4	1.3	0.7	-	-	Available	
1-9 ชั่วโมง	18.1	13.9	0.8	0.8	-	-	2.2	1.0	-	0.7	-	-	Not available	
หญิง	43.3	31.3	0.4	0.4	-	-	5.3	2.4	1.3	0.7	-	-	1-9 hours	
หญิง	35.9	30.0	0.7	0.7	-	-	0.5	0.8	0.8	1.3	-	-	Available	
หญิง	8.8	7.5	0.6	0.6	-	-	0.0	-	-	-	-	-	Not available	
หญิง	27.1	22.5	0.1	0.1	-	-	0.5	0.8	0.8	1.3	-	-	10-19 hours	
หญิง	217.7	185.7	5.2	5.2	-	-	8.2	7.6	4.0	0.9	-	-	Available	
หญิง	12.9	10.9	1.7	1.7	-	-	0.3	-	-	-	-	-	Not available	
หญิง	204.8	174.8	3.4	3.4	-	-	7.9	7.6	4.0	0.9	-	-	Not available	
หญิง	448.5	385.1	10.0	10.0	0.3	0.5	11.5	11.9	6.8	5.6	0.1	0.8	20-29 hours	
หญิง	14.3	13.5	0.1	0.1	-	-	0.4	-	0.2	-	-	-	Available	
หญิง	434.2	371.6	9.9	9.9	0.3	0.5	11.1	11.9	6.7	5.6	0.1	0.7	Not available	
หญิง	286.0	199.2	10.4	10.4	0.5	1.3	15.5	27.4	5.5	11.2	-	1.1	30-34 hours	
หญิง	7.8	5.2	0.1	0.1	-	-	0.5	0.1	0.2	0.5	-	-	Available	
หญิง	278.1	194.0	10.3	10.3	0.5	1.3	15.0	27.3	5.4	10.8	-	1.1	Not available	
หญิง	303.5	143.1	9.4	9.4	3.8	0.7	8.2	29.5	4.3	15.0	0.6	3.4	35-39 hours	
หญิง	0.1	-	0.0	0.0	-	-	0.1	-	-	-	-	-	Available	
หญิง	143.1	143.1	9.4	9.4	3.8	0.7	8.1	29.5	4.3	15.0	0.6	3.4	Not available	
หญิง	1,079.1	223.7	15.1	132.8	7.4	6.4	143.0	245.7	53.7	80.0	7.3	10.7	40-49 hours	
หญิง	8.7	3.9	-	-	-	-	1.2	0.1	-	0.9	-	-	Available	
หญิง	1,070.5	219.8	15.1	132.8	7.4	6.4	141.8	245.6	53.7	79.1	7.3	10.7	Not available	
หญิง	408.0	109.4	0.9	39.0	1.5	-	25.8	110.3	24.5	44.2	2.5	1.0	50 hours and over	
หญิง	1.3	0.8	-	-	0.5	-	-	-	-	-	-	-	Available	
หญิง	406.7	108.5	0.9	39.0	1.0	-	25.8	110.3	24.5	44.2	2.5	1.0	Not available	
หญิง	2,249.0	844.7	2.7	199.0	3.0	1.6	18.8	428.0	10.6	307.7	3.9	27.1	TOTAL (FEMALE)	
หญิง	31.6	18.7	5.2	5.2	-	-	0.3	2.3	-	0.6	-	-	Available	
หญิง	2,217.4	826.0	2.7	193.8	3.0	1.6	18.5	425.7	10.6	307.1	3.9	27.1	Not available	
หญิง	34.6	24.0	2.9	2.9	-	-	0.8	1.6	-	2.9	-	0.3	With job not work	
หญิง	4.5	1.8	1.6	1.6	-	-	-	0.9	-	0.2	-	-	Available	
หญิง	30.1	22.1	1.3	1.3	-	-	0.8	0.6	-	0.2	-	-	Not available	
หญิง	29.8	25.1	1.0	1.0	-	-	0.4	0.1	-	1.2	-	-	1-9 hours	
หญิง	2.4	2.1	0.3	0.3	-	-	-	-	-	-	-	-	Available	
หญิง	27.4	23.0	0.7	0.7	-	-	0.4	0.1	-	1.2	-	-	Not available	
หญิง	173.4	148.5	7.6	7.6	-	-	-	7.1	-	4.4	-	-	10-19 hours	
หญิง	7.9	6.1	1.6	1.6	-	-	-	0.0	-	0.2	-	-	Available	
หญิง	165.5	142.3	6.0	6.0	-	-	-	7.1	-	4.3	-	-	Not available	
หญิง	363.9	280.8	9.8	9.8	0.2	-	1.3	22.5	0.6	17.5	0.3	0.7	20-29 hours	
หญิง	8.5	6.1	0.7	0.7	-	-	-	-	-	-	-	-	Available	
หญิง	355.4	274.7	9.1	9.1	0.2	-	1.3	22.5	0.6	17.5	0.3	0.7	Not available	
หญิง	211.5	129.4	11.6	11.6	0.1	-	0.7	23.8	0.8	26.6	-	1.5	30-34 hours	
หญิง	3.8	1.0	0.7	0.7	-	-	0.3	0.5	-	0.1	-	-	Available	
หญิง	207.8	128.3	10.9	10.9	0.1	-	0.4	23.3	0.8	26.5	-	1.5	Not available	
หญิง	299.9	99.8	13.0	13.0	1.1	0.7	1.6	25.7	0.9	31.5	0.3	4.8	35-39 hours	
หญิง	2.5	0.7	-	-	-	-	-	0.2	-	0.1	-	-	Available	
หญิง	297.4	99.1	13.0	13.0	1.1	0.7	1.6	25.5	0.9	31.5	0.3	4.8	Not available	
หญิง	783.7	96.6	11.6	11.6	1.7	0.9	13.1	207.3	6.8	143.3	1.5	17.7	40-49 hours	
หญิง	1.9	0.8	0.4	0.4	-	-	-	0.6	-	0.1	-	-	Available	
หญิง	781.8	95.8	11.58	11.58	1.7	0.9	13.1	206.8	6.8	143.2	1.5	17.7	Not available	
หญิง	352.2	40.6	36.9	36.9	-	-	1.1	139.8	1.5	80.3	1.9	1.4	50 hours and over	
หญิง	-	-	-	-	-	-	-	-	-	-	-	-	Available	
หญิง	352.2	40.6	36.9	36.9	-	-	1.1	139.8	1.5	80.3	1.9	1.4	Not available	

ตารางที่ 10 จำนวนผู้จ้างงาน จำแนกตามอุตสาหกรรม จำนวนชั่วโมงทำงานต่อสัปดาห์ การมีเวลาเหลือและต้องการทำงานเพิ่มขึ้น และเพศ ภาคใต้ (ต่อ)
 TABLE 10 EMPLOYED PERSONS BY INDUSTRY, HOURS WORKED PER WEEK, AVAILABILITY FOR ADDITIONAL WORK AND SEX, SOUTHERN REGION (Contd.)

จำนวนชั่วโมงทำงาน เพศ และ การมีเวลาเหลือ และต้องการทำงานเพิ่มขึ้น	กิจกรรม อสังหาริมทรัพย์ Real estate activities	กิจกรรมทางวิชาชีพ วิทยาศาสตร์ Professional/scientific technical activities	การบริหารสนับสนุน และประกอบบริการ Administrative and support service activities	การบริหารราชการ ปกครองบริหาร Public admin- istration defence	การศึกษา Education	อุตสาหกรรม (ต่อ)		บริการด้านอื่นๆ Other service	งานในครัวเรือน Activities of household	กิจกรรมเขต จังหวัด Extra- territorial	ไม่ทราบ Unknown	HOURS WORKED, SEX AND AVAILABILITY FOR ADDITIONAL WORK
						กิจกรรมด้านสุขภาพ และนันทนาการ Health and Art, entertainment social work	Industry (Contd.)					
ชาย	4.7	17.4	37.8	140.8	45.0	14.1	48.8	2.9	1.2	-	1.2	TOTAL (MALE)
มี	-	-	0.4	0.4	-	0.2	3.4	-	-	-	-	Available
ไม่มี	4.7	17.4	37.4	140.4	45.0	13.9	45.5	2.9	-	-	1.2	Not available
มีงานประจำแต่ไม่ได้ทำงาน	0.4	0.1	0.1	0.9	-	-	0.6	-	-	-	-	With job not work
มี	-	-	-	-	-	-	0.3	-	-	-	-	Available
ไม่มี	0.4	0.1	0.1	0.9	-	-	0.3	-	-	-	-	Not available
1-9 ชั่วโมง	-	-	0.9	-	-	-	-	0.3	-	-	-	1-9 hours
มี	-	-	-	-	-	-	-	-	-	-	-	Available
ไม่มี	-	-	0.9	-	-	-	-	-	-	-	-	Not available
10-19 ชั่วโมง	0.7	0.3	-	1.4	1.4	0.2	0.9	-	-	-	-	10-19 hours
มี	-	-	-	-	-	-	-	-	-	-	-	Available
ไม่มี	0.7	0.3	-	1.4	1.4	0.2	0.9	-	-	-	-	Not available
20-29 ชั่วโมง	0.5	0.8	0.2	6.6	3.3	0.0	3.2	0.3	-	-	-	20-29 hours
มี	-	-	-	-	-	-	-	-	-	-	-	Available
ไม่มี	0.5	0.8	0.2	6.6	3.3	0.0	3.2	0.3	-	-	-	Not available
30-34 ชั่วโมง	-	1.4	2.4	4.2	1.4	0.3	2.6	-	-	-	-	30-34 hours
มี	-	1.4	0.4	0.4	-	-	1.0	-	-	-	-	Available
ไม่มี	-	1.4	2.1	4.2	1.4	0.3	1.6	-	-	-	-	Not available
35-39 ชั่วโมง	0.9	3.3	1.5	51.2	15.5	4.8	6.3	0.1	-	-	-	35-39 hours
มี	-	-	-	-	-	-	-	-	-	-	-	Available
ไม่มี	0.9	3.3	1.5	51.2	15.5	4.8	6.3	0.1	-	-	-	Not available
40-49 ชั่วโมง	2.1	10.8	20.2	60.0	21.0	4.8	25.5	1.9	-	-	1.2	40-49 hours
มี	-	0.4	-	0.4	-	0.2	2.1	-	-	-	-	Available
ไม่มี	2.1	10.8	20.2	59.6	21.0	4.6	23.4	1.9	-	-	1.2	Not available
50 ชั่วโมงขึ้นไป	0.2	0.6	12.6	16.7	2.4	4.0	9.8	0.3	-	-	-	50 hours and over
มี	-	-	-	-	-	-	-	-	-	-	-	Available
ไม่มี	0.2	0.6	12.6	16.7	2.4	4.0	9.8	0.3	-	-	-	Not available
หญิง	6.1	12.0	24.0	85.6	127.3	64.1	60.1	14.8	-	-	1.1	TOTAL (FEMALE)
มี	-	1.6	0.8	1.6	-	0.0	1.6	0.5	-	-	-	Available
ไม่มี	6.1	12.0	23.2	84.1	127.3	64.1	58.5	14.2	-	-	1.1	Not available
มีงานประจำแต่ไม่ได้ทำงาน	-	-	0.1	0.2	0.7	0.3	0.9	0.1	-	-	-	With job not work
มี	-	-	-	-	-	-	-	-	-	-	-	Available
ไม่มี	-	-	0.1	0.2	0.7	0.3	0.9	0.1	-	-	-	Not available
1-9 ชั่วโมง	0.1	-	0.1	0.1	0.2	-	0.9	-	-	-	-	1-9 hours
มี	-	-	-	-	-	-	-	-	-	-	-	Available
ไม่มี	0.1	-	0.1	0.1	0.2	-	0.9	-	-	-	-	Not available
10-19 ชั่วโมง	1.3	-	0.4	0.1	0.8	0.5	1.9	0.8	-	-	-	10-19 hours
มี	-	-	-	-	-	-	-	-	-	-	-	Available
ไม่มี	1.3	-	0.4	0.1	0.8	0.5	1.9	0.8	-	-	-	Not available
20-29 ชั่วโมง	1.3	-	0.4	0.1	0.8	0.5	1.9	0.8	-	-	-	20-29 hours
มี	-	-	-	-	-	-	-	-	-	-	-	Available
ไม่มี	1.3	-	0.4	0.1	0.8	0.5	1.9	0.8	-	-	-	Not available
30-34 ชั่วโมง	0.2	0.8	1.1	9.1	8.9	2.8	4.7	1.0	-	-	-	30-34 hours
มี	-	-	-	-	-	-	1.2	0.5	-	-	-	Available
ไม่มี	0.2	0.8	1.1	9.1	8.9	2.8	3.5	0.5	-	-	-	Not available
35-39 ชั่วโมง	0.3	0.2	2.5	1.3	5.2	1.8	4.0	0.8	-	-	-	35-39 hours
มี	-	-	-	-	-	-	0.3	-	-	-	-	Available
ไม่มี	0.3	0.2	1.6	1.3	5.2	1.8	3.7	0.8	-	-	-	Not available
40-49 ชั่วโมง	1.3	2.2	1.1	39.0	55.7	14.3	3.6	1.7	-	-	0.4	40-49 hours
มี	-	-	-	-	-	-	0.1	-	-	-	-	Available
ไม่มี	1.3	2.2	1.1	37.5	55.7	14.3	3.5	1.7	-	-	0.4	Not available
50 ชั่วโมงขึ้นไป	2.9	8.6	16.6	34.4	51.7	28.6	23.5	6.8	-	-	0.7	50 hours and over
มี	-	-	-	-	-	-	-	-	-	-	-	Available
ไม่มี	2.9	8.6	16.6	34.4	51.7	28.6	23.5	6.8	-	-	0.7	Not available
50 ชั่วโมงขึ้นไป	0.2	0.2	2.3	1.3	4.1	15.9	20.7	3.5	-	-	-	50 hours and over
มี	-	-	-	-	-	-	-	-	-	-	-	Available
ไม่มี	0.2	0.2	2.3	1.3	4.1	15.9	20.7	3.5	-	-	-	Not available

ตารางที่ 10 จำนวนผู้มีงานทำ จำแนกตามอุตสาหกรรม จำนวนชั่วโมงทำงานต่อสัปดาห์ การมีสถานหิวและต้องการทำงานเพิ่มขึ้น เพศ และเขตการปกครอง ภาคใต้ (ต่อ)
TABLE 10 EMPLOYED PERSONS BY INDUSTRY, HOURS WORKED PER WEEK, AVAILABILITY FOR ADDITIONAL WORK, SEX AND AREA, SOUTHERN REGION (Contd.)

จำนวนชั่วโมงทำงาน เพศ และ การมีสถานหิว และต้องการทำงานเพิ่มขึ้น	ในเขตเทศบาล MUNICIPAL AREA													HOURS WORKED, SEX AND AVAILABILITY FOR ADDITIONAL WORK
	อุตสาหกรรม Industry													
	รวม	เกษตรกรรม และการประมง Agriculture	การป่าไม้ และการประมง และเหมืองหิน Mining	การทำ เหมืองแร่ และเหมืองหิน Mining	การผลิต Manufacturing	ไฟฟ้า ก๊าซ ไอน้ำระบบปรับอากาศ Electricity	การจำหน่าย น้ำประปา และระบาย Water supply sewerage, waste	การก่อสร้าง Construction	การขนส่ง การขนส่ง การขนถ่าย การขนถ่าย การขนถ่าย Transport, storage	การขนส่ง และ สถานที่เก็บสินค้า Transportation and storage	ที่พักแรมและ บริการด้านอาหาร Accommodation and food service	ข้อมูลข่าวสาร และการสื่อสาร Information	กิจกรรมการเงินและ การประกันภัย Financial Intermediation	
ยอดรวม (ชาย)	900.0	233.1	7.7	79.0	5.4	4.5	72.7	179.4	51.0	98.1	5.1	10.0	10.0	Available
มี	12.6	8.7	-	0.4	-	-	2.1	0.2	-	1.1	-	-	-	Available
ไม่มี	887.5	224.4	7.7	78.6	5.4	4.5	70.7	179.2	51.0	97.0	5.1	10.0	10.0	Not available
มีงานประจำแต่ไม่ได้ทำงาน	13.9	8.4	-	0.2	-	-	3.0	0.9	0.7	0.1	-	-	-	With job not work
มี	2.5	1.8	-	0.1	-	-	0.6	-	-	-	-	-	-	Available
ไม่มี	11.5	6.6	-	0.1	-	-	2.4	0.9	0.7	0.1	-	-	-	Not available
1-9 ชั่วโมง	8.1	7.0	-	0.1	-	-	0.2	-	-	0.5	-	-	-	1-9 hours
มี	0.7	0.7	-	-	-	-	0.0	-	-	-	-	-	-	Available
ไม่มี	7.4	6.3	-	0.1	-	-	0.2	-	-	0.5	-	-	-	Not available
10-19 ชั่วโมง	42.5	33.0	-	0.5	-	-	1.1	3.6	1.2	0.8	-	-	-	10-19 hours
มี	2.6	2.5	-	0.1	-	-	-	-	-	-	-	-	-	Available
ไม่มี	39.9	30.5	-	0.4	-	-	1.1	3.6	1.2	0.8	-	-	-	Not available
20-29 ชั่วโมง	74.1	52.9	-	1.2	0.1	0.3	2.6	4.5	2.2	1.1	0.1	0.5	0.5	20-29 hours
มี	2.3	2.1	-	0.1	-	-	0.0	-	-	-	-	-	-	Available
ไม่มี	71.7	50.7	-	1.1	0.1	0.3	2.5	4.5	2.2	1.1	0.1	0.5	0.5	Not available
30-34 ชั่วโมง	65.1	36.7	-	2.5	0.5	-	4.5	10.0	2.3	3.0	-	0.3	0.3	30-34 hours
มี	2.2	1.4	-	0.1	-	-	0.2	0.1	-	0.5	-	-	-	Available
ไม่มี	63.0	35.3	-	2.4	0.5	-	4.4	9.9	2.3	2.5	-	0.3	0.3	Not available
35-39 ชั่วโมง	100.4	27.2	1.3	4.2	1.6	0.7	3.7	10.5	2.0	11.2	0.2	2.9	2.9	35-39 hours
มี	0.1	-	-	0.0	-	-	0.1	-	-	-	-	-	-	Available
ไม่มี	100.4	27.2	1.3	4.2	1.6	0.7	3.7	10.5	2.0	11.2	0.2	2.9	2.9	Not available
40-49 ชั่วโมง	452.3	49.6	6.4	61.4	2.2	3.5	55.0	104.3	30.8	52.8	4.2	5.2	5.2	40-49 hours
มี	2.3	0.2	-	-	-	-	1.2	0.1	-	0.6	-	-	-	Available
ไม่มี	450.0	49.4	6.4	61.4	2.2	3.5	51.8	104.2	30.8	52.2	4.2	5.2	5.2	Not available
50 ชั่วโมงขึ้นไป	143.6	18.4	-	8.8	1.0	-	4.5	45.6	11.9	28.7	0.6	1.0	1.0	50 hours and over
มี	-	-	-	-	-	-	-	-	-	-	-	-	-	Available
ไม่มี	143.6	18.4	-	8.8	1.0	-	4.5	45.6	11.9	28.7	0.6	1.0	1.0	Not available

ตารางที่ 10 จำนวนผู้มีงานทำ จำแนกตามอุตสาหกรรม จำนวนชั่วโมงทำงานต่อสัปดาห์ การมีสถานที่พำนักหรือต้องการทำงานเพิ่มขึ้น เพศ และเขตการปกครอง ภาคใต้ (ต่อ)

		ในเขตเทศบาล MUNICIPAL AREA										หน่วยเป็นพัน : In Thousands		
		อุตสาหกรรมการเกษตร					Industry							
จำนวนชั่วโมงทำงาน เพศ และ การมีสถานพำนัก และต้องการทำงานเพิ่มขึ้น	รวม	เกษตรกรรม และการประมง Agriculture	การค้า เหมืองแร่ และเหมืองหิน Mining	การผลิต Manufacturing	ไฟฟ้า ก๊าซ ไอน้ำระบบปรับอากาศ และประปา Electricity	การจัดการน้ำ บำบัดน้ำเสีย และประปา Water supply sewerage, waste	การก่อสร้าง Construction	การขายปลีก การขี้อายุนยัต Transport, storage	การขนส่ง และ สถานที่เก็บสินค้า Transportation	ที่พักแรมและ บริการด้านอาหาร Accommodation	ข้อมูลข่าวสาร และการสื่อสาร Information	กิจกรรมการเงินและ การประกันภัย Financial	HOURS WORKED, SEX AND AVAILABILITY FOR ADDITIONAL WORK	TOTAL (FEMALE)
ยอดรวม (หญิง)	774.9	132.6	1.1	71.2	2.8	1.4	8.4	179.1	5.9	156.0	1.1	11.4	11.4	
มี	7.1	2.4	-	1.2	-	-	0.3	1.4	-	0.4	-	-	Available	
ไม่มี	767.8	130.2	1.1	70.0	2.8	1.4	8.1	177.8	5.9	155.6	1.1	11.4	Not available	
มีงานประจำแต่ไม่ได้ทำงาน	7.8	5.2	-	0.4	-	-	0.2	0.1	-	0.6	-	-	With job not work	
มี	0.5	0.3	-	0.2	-	-	-	-	-	-	-	-	Available	
ไม่มี	7.3	4.8	-	0.2	-	-	0.2	0.1	-	0.6	-	-	Not available	
1-9 ชั่วโมง	4.8	3.4	-	0.7	-	-	-	0.1	-	0.2	-	-	1-9 hours	
มี	0.9	0.6	-	0.3	-	-	-	-	-	-	-	-	Available	
ไม่มี	3.9	2.9	-	0.4	-	-	-	0.1	-	0.2	-	-	Not available	
10-19 ชั่วโมง	30.8	21.9	-	0.6	-	-	-	2.0	-	2.3	-	-	10-19 hours	
มี	0.5	0.1	-	0.2	-	-	-	0.0	-	0.2	-	-	Available	
ไม่มี	30.3	21.8	-	0.4	-	-	-	1.9	-	2.2	-	-	Not available	
20-29 ชั่วโมง	72.1	38.7	0.6	2.2	0.2	-	-	7.7	-	7.7	0.3	0.7	20-29 hours	
มี	2.0	0.8	-	0.1	-	-	-	-	-	-	-	-	Available	
ไม่มี	70.1	37.9	0.6	2.0	0.2	-	-	7.7	-	7.7	0.3	0.7	Not available	
30-34 ชั่วโมง	55.0	24.9	-	3.5	0.1	-	0.7	8.1	0.6	9.9	-	0.6	30-34 hours	
มี	1.3	0.0	-	0.1	-	-	0.3	0.5	-	0.1	-	-	Available	
ไม่มี	53.7	24.9	-	3.4	0.1	-	0.4	7.6	0.6	9.8	-	0.6	Not available	
35-39 ชั่วโมง	111.8	18.4	-	5.6	0.8	0.5	0.4	10.5	0.6	17.3	0.1	1.7	35-39 hours	
มี	0.3	-	-	-	-	-	-	0.2	-	0.1	-	-	Available	
ไม่มี	111.5	18.4	-	5.6	0.8	0.5	0.4	10.3	0.6	17.3	0.1	1.7	Not available	
40-49 ชั่วโมง	353.5	14.6	0.5	47.6	1.7	0.9	6.5	97.3	4.0	79.1	0.6	7.8	40-49 hours	
มี	1.6	0.6	-	0.4	-	-	-	0.6	-	0.1	-	-	Available	
ไม่มี	351.9	14.1	0.5	47.3	1.7	0.9	6.5	96.7	4.0	79.0	0.6	7.8	Not available	
50 ชั่วโมงขึ้นไป	139.1	5.5	-	10.7	-	-	0.7	53.4	0.7	38.8	0.2	0.7	50 hours and over	
มี	-	-	-	-	-	-	-	-	-	-	-	-	Available	
ไม่มี	139.1	5.5	-	10.7	-	-	0.7	53.4	0.7	38.8	0.2	0.7	Not available	

ตารางที่ 10 จำนวนผู้จ้างทำ งานตามอุตสาหกรรม จำนวนชั่วโมงทำงานต่อสัปดาห์ การมีเวลาเหลือพอและต้องการทำงานเพิ่มขึ้น เขต และเขตการปกครอง ภาคใต้ (ต่อ)
TABLE 10 EMPLOYED PERSONS BY INDUSTRY, HOURS WORKED PER WEEK, AVAILABILITY FOR ADDITIONAL WORK, SEX AND AREA, SOUTHERN REGION (Contd.)

จำนวนชั่วโมงทำงาน เพศ และ การมีเวลาเหลือพอ และต้องการทำงานเพิ่มขึ้น	ในเขตเทศบาล MUNICIPAL AREA													HOURS WORKED, SEX AND AVAILABILITY FOR ADDITIONAL WORK
	อุตสาหกรรม (ต่อ) Industry (Contd.)													
	กิจกรรม อสังหาริมทรัพย์ Real estate activities	กิจกรรมทางวิชาชีพ วิทย์และเทคโนโลยี Professional/scientific technical activities	การบริหารสนับสนุน และป้องกันประเทศ Administrative and support service activities	การบริหารราชการ ป้องกันประเทศ Public admini- stration defence	การศึกษา Education	งานสังคมสงเคราะห์ Health and social work	ศิลปะ ความบันเทิง และนันทนาการ Art, entertainment	บริการด้านอื่นๆ Other service	งานในครัวเรือน Activities of household	กิจกรรมของ องค์กร Extra- territorial	ไม่ทราบ Unknown	TOTAL (MALE)		
ยอดรวม (ชาย)	3.8	12.0	20.7	59.8	19.4	8.6	5.5	21.8	1.8	-	0.7	Available		
มี	-	-	-	-	-	0.2	-	-	-	-	-	Available		
ไม่มี	3.8	12.0	20.7	59.8	19.4	8.4	5.5	21.8	1.8	-	0.7	Not available		
มีงานประจำแต่ไม่ได้ทำงาน	-	0.1	0.1	0.0	-	-	0.1	0.3	-	-	-	With job not work		
มี	-	-	-	-	-	-	-	-	-	-	-	Available		
ไม่มี	-	0.1	0.1	0.0	-	-	0.1	0.3	-	-	-	Not available		
1-9 ชั่วโมง	-	-	-	-	-	-	-	-	0.3	-	-	1-9 hours		
มี	-	-	-	-	-	-	-	-	-	-	-	Available		
ไม่มี	-	-	-	-	-	-	-	-	-	-	-	Not available		
10-19 ชั่วโมง	0.7	0.3	-	-	0.7	-	-	0.7	-	-	-	10-19 hours		
มี	-	-	-	-	-	-	-	-	-	-	-	Available		
ไม่มี	0.7	0.3	-	-	0.7	-	-	0.7	-	-	-	Not available		
20-29 ชั่วโมง	0.5	0.8	-	3.3	2.2	0.0	0.3	1.5	-	-	-	20-29 hours		
มี	-	-	-	-	-	-	-	-	-	-	-	Available		
ไม่มี	0.5	0.8	-	3.3	2.2	0.0	0.3	1.5	-	-	-	Not available		
30-34 ชั่วโมง	-	1.4	1.5	1.1	0.4	-	0.4	0.6	-	-	-	30-34 hours		
มี	-	-	-	-	-	-	-	-	-	-	-	Available		
ไม่มี	-	1.4	1.5	1.1	0.4	-	0.4	0.6	-	-	-	Not available		
35-39 ชั่วโมง	0.7	1.8	0.3	21.9	6.2	2.3	0.4	1.3	0.1	-	-	35-39 hours		
มี	-	-	-	-	-	-	-	-	-	-	-	Available		
ไม่มี	0.7	1.8	0.3	21.9	6.2	2.3	0.4	1.3	0.1	-	-	Not available		
40-49 ชั่วโมง	1.9	7.6	11.2	27.7	8.8	3.1	3.6	13.2	1.1	-	0.7	40-49 hours		
มี	-	-	-	-	-	0.2	-	-	-	-	-	Available		
ไม่มี	1.9	7.6	11.2	27.7	8.8	2.9	3.6	13.2	1.1	-	0.7	Not available		
50 ชั่วโมงขึ้นไป	-	0.0	7.5	5.8	1.1	3.2	0.8	4.3	0.3	-	-	50 hours and over		
มี	-	-	-	-	-	-	-	-	-	-	-	Available		
ไม่มี	-	0.0	7.5	5.8	1.1	3.2	0.8	4.3	0.3	-	-	Not available		

ไตรมาสที่ 1/2561 : Quarter 1/2018

หน่วยเป็นพัน : In Thousands

ตารางที่ 10 จำนวนผู้จ้างทำ งานตามอุตสาหกรรม จำนวนชั่วโมงทำงานต่อสัปดาห์ การมีเวลาเหลือพอและต้องการทำงานเพิ่มขึ้น เขต และเขตการปกครอง ภาคใต้ (ต่อ)
 TABLE 10 EMPLOYED PERSONS BY INDUSTRY, HOURS WORKED PER WEEK, AVAILABILITY FOR ADDITIONAL WORK, SEX AND AREA, SOUTHERN REGION (Contd.)

จำนวนชั่วโมงทำงาน เพศ และ การมีเวลาเหลือพอ และต้องการงานเพิ่มขึ้น	ในเขตเทศบาล MUNICIPAL AREA													HOURS WORKED, SEX AND AVAILABILITY FOR ADDITIONAL WORK
	อุตสาหกรรม (ต่อ) Industry (Contd.)													
	กิจกรรม อสังหาริมทรัพย์ Real estate activities	กิจกรรมทางวิชาชีพ วิทย์และเทคโนโลยี Professional/scientific technical activities	การบริหารสนับสนุน และป้องกันประเทศ Administrative and support service activities	การบริหารราชการ ป้องกันประเทศ Public admini- stration defence	การศึกษา Education	งานสังคมสงเคราะห์ Health and social work	ศิลปะ ความบันเทิง และนันทนาการ Art, entertainment and recreation	บริการด้านอื่นๆ Other service	งานในครัวเรือน ส่วนบุคคล Activities of household	กิจกรรมของ องค์กร Extra- territorial	ไม่ทราบ Unknown	TOTAL (FEMALE)		
ยอดรวม (หญิง)	4.5	8.7	12.6	37.3	55.0	35.5	3.0	36.2	10.1	-	1.1	-	1.1	
มี	-	-	-	0.0	-	0.0	-	0.9	0.5	-	-	-	Available	
ไม่มี	4.5	8.7	12.6	37.3	55.0	35.5	3.0	35.3	9.5	-	1.1	-	Not available	
มีงานประจำแต่ไม่ได้ทำงาน	-	-	0.1	0.0	0.7	0.3	-	0.2	0.1	-	-	-	With job not work	
มี	-	-	-	-	-	-	-	-	-	-	-	-	Available	
ไม่มี	0.1	-	0.1	0.0	0.7	0.3	-	0.2	0.1	-	-	-	Not available	
1-9 ชั่วโมง	-	-	-	0.1	0.2	-	-	-	-	-	-	-	1-9 hours	
มี	-	-	-	-	-	-	-	-	-	-	-	-	Available	
ไม่มี	0.1	-	-	0.1	0.2	-	-	-	-	-	-	-	Not available	
10-19 ชั่วโมง	0.6	-	0.4	0.1	0.4	0.2	-	1.6	0.8	-	-	-	10-19 hours	
มี	-	-	-	-	-	0.0	-	-	-	-	-	-	Available	
ไม่มี	0.6	-	0.4	0.1	0.4	0.2	-	1.6	0.8	-	-	-	Not available	
20-29 ชั่วโมง	0.2	0.8	1.1	3.0	3.8	2.5	0.0	1.6	1.0	-	-	-	20-29 hours	
มี	-	-	-	0.0	-	-	-	0.5	0.5	-	-	-	Available	
ไม่มี	0.2	0.8	1.1	3.0	3.8	2.5	0.0	1.1	0.5	-	-	-	Not available	
30-34 ชั่วโมง	0.3	0.2	0.4	0.3	1.2	0.8	0.3	3.0	0.5	-	-	-	30-34 hours	
มี	-	-	-	-	-	-	-	0.3	-	-	-	-	Available	
ไม่มี	0.3	0.2	0.4	0.3	1.2	0.8	0.3	2.7	0.5	-	-	-	Not available	
35-39 ชั่วโมง	1.3	1.1	0.7	17.5	21.9	8.1	0.5	3.3	1.4	-	0.4	-	35-39 hours	
มี	-	-	-	-	-	-	-	0.1	-	-	-	-	Available	
ไม่มี	1.3	1.1	0.7	17.5	21.9	8.1	0.5	3.2	1.4	-	0.4	-	Not available	
40-49 ชั่วโมง	1.9	6.6	8.9	15.4	24.7	14.5	2.0	13.2	5.1	-	0.7	-	40-49 hours	
มี	-	-	-	-	-	-	-	-	-	-	-	-	Available	
ไม่มี	1.9	6.6	8.9	15.4	24.7	14.5	2.0	13.2	5.1	-	0.7	-	Not available	
50 ชั่วโมงขึ้นไป	0.2	0.1	1.0	0.9	2.2	9.2	0.2	13.3	1.3	-	-	-	50 hours and over	
มี	-	-	-	-	-	-	-	-	-	-	-	-	Available	
ไม่มี	0.2	0.1	1.0	0.9	2.2	9.2	0.2	13.3	1.3	-	-	-	Not available	

ตารางที่ 10 จำนวนผู้มีงานทำ จำนวนชั่วโมงทำงานต่อสัปดาห์ การมีเวลาเหลือพอและต้องการทำงานเพิ่มขึ้น เพศ และเขตการปกครอง ภาคใต้ (ต่อ)
 TABLE 10 EMPLOYED PERSONS BY INDUSTRY, HOURS WORKED PER WEEK, AVAILABILITY FOR ADDITIONAL WORK, SEX AND AREA, SOUTHERN REGION (Contd.)

จำนวนชั่วโมงทำงาน เพศ และ การมีเวลาเหลือพอ และต้องการทำงานเพิ่มขึ้น	เขตเทศบาล NON-MUNICIPAL AREA											TOTAL (MALE)
	รวม	เกษตรกรรม การป่าไม้ และการประมง	การทำ เหมืองแร่ และเหมืองหิน	การผลิต ไฟฟ้า ก๊าซ ไอน้ำระบบรับ อากาศ	การจัดหาน้ำ ป่าต้นน้ำ และประปา	การก่อสร้าง และประปา	การขนส่ง การขนถ่าย การซ่อมยานยนต์	การขนส่ง และ สถานที่เก็บสินค้า Transportation	ที่พักแรมและ บริการด้านอาหาร Accommodation	ข้อมูลข่าวสาร และการสื่อสาร Information	กิจกรรมการเงินและ การประกันภัย Financial	
ยอดรวม (ชาย)	1,939.9	1,088.0	10.8	129.8	8.0	4.4	147.5	257.2	49.9	60.8	5.4	7.7
มี	59.4	46.9	-	3.0	0.5	-	2.5	1.0	0.3	0.3	-	0.8
ไม่มี	1,880.5	1,041.1	10.8	126.7	7.5	4.4	145.0	256.3	49.6	60.5	5.4	6.9
มีงานประจำแต่ไม่ได้ทำงาน	47.5	36.8	-	1.0	-	-	4.5	2.5	0.7	0.6	-	-
มี	15.7	12.1	-	0.7	-	-	1.6	1.0	-	-	-	-
ไม่มี	31.8	24.7	-	0.3	-	-	2.9	1.5	0.7	0.6	-	-
1-9 ชั่วโมง	27.8	23.0	-	0.6	-	-	0.3	0.8	0.8	0.8	-	0.7
มี	8.1	6.8	-	0.6	-	-	-	-	-	-	-	0.7
ไม่มี	19.7	16.2	-	-	-	-	0.3	0.8	0.8	0.8	-	-
10-19 ชั่วโมง	175.2	152.7	-	4.7	-	-	7.1	4.0	2.8	0.2	-	-
มี	10.3	8.4	-	1.7	-	-	0.3	-	-	-	-	-
ไม่มี	164.8	144.3	-	3.0	-	-	6.8	4.0	2.8	0.2	-	-
20-29 ชั่วโมง	374.5	332.2	-	8.8	0.1	0.2	8.9	7.5	4.6	4.5	-	0.3
มี	12.0	11.3	-	-	-	-	0.4	-	0.2	-	-	0.1
ไม่มี	362.5	320.9	-	8.8	0.1	0.2	8.5	7.5	4.4	4.5	-	0.2
30-34 ชั่วโมง	220.8	162.5	1.2	7.9	-	1.3	11.0	17.4	3.2	8.3	-	0.8
มี	5.7	3.8	-	-	-	-	0.3	-	0.2	-	-	-
ไม่มี	215.2	158.7	1.2	7.9	-	1.3	10.7	17.4	3.0	8.3	-	0.8
35-39 ชั่วโมง	203.1	115.8	-	5.2	2.2	-	4.5	19.0	2.3	3.8	0.4	0.4
มี	-	-	-	-	-	-	-	-	-	-	-	-
ไม่มี	203.1	115.8	-	5.2	2.2	-	4.5	19.0	2.3	3.8	0.4	0.4
40-49 ชั่วโมง	626.8	174.1	8.7	71.3	5.2	2.9	90.0	141.4	22.9	27.2	3.1	5.5
มี	6.4	3.7	-	-	-	-	-	-	-	0.3	-	-
ไม่มี	620.4	170.4	8.7	71.3	5.2	2.9	90.0	141.4	22.9	26.9	3.1	5.5
50 ชั่วโมงขึ้นไป	264.4	91.0	0.9	30.2	0.5	-	21.3	64.7	12.6	15.5	1.8	-
มี	1.3	0.8	-	-	0.5	-	-	-	-	-	-	-
ไม่มี	263.0	90.1	0.9	30.2	-	-	21.3	64.7	12.6	15.5	1.8	-

ตารางที่ 10 จำนวนผู้มีงานทำ จำนวนชั่วโมงทำงานต่อสัปดาห์ การมีเวลาเหลือพอและต้องการทำงานเพิ่มขึ้น เพศ และเขตการปกครอง ภาคใต้ (ต่อ)
 TABLE 10 EMPLOYED PERSONS BY INDUSTRY, HOURS WORKED PER WEEK, AVAILABILITY FOR ADDITIONAL WORK, SEX AND AREA, SOUTHERN REGION (Contd.)

จำนวนชั่วโมงทำงาน เพศ และ การมีเวลาเหลือพอ และต้องการทำงานเพิ่มขึ้น	เขตเทศบาล NON-MUNICIPAL AREA														TOTAL (FEMALE)
	รวม	เกษตรกรรม การป่าไม้ และการประมง	การทำ เหมืองแร่ และเหมืองหิน	การผลิต ไฟฟ้า ก๊าซ ไอน้ำระบบรับ อากาศ	การจัดหาน้ำ ป่าต้นน้ำ และประปา	การก่อสร้าง และประปา	การก่อสร้าง และประปา	การขนส่ง และ การขนส่ง	การขนส่ง และ สถานที่เก็บสินค้า	ที่พักแรมและ บริการด้านอาหาร	ข้อมูลข่าวสาร และการสื่อสาร	กิจกรรมการเงินและ การประกันภัย	การค้าปลีก และการสื่อสาร	Information and communication	
ยอดรวม (หญิง)	1,474.0	712.0	1.6	127.8	0.2	10.4	248.9	4.7	151.7	2.8	15.7	2.8	15.7	15.7	
มี	24.4	16.3	-	4.0	-	-	0.9	-	0.2	-	-	-	-	-	Available
ไม่มี	1,449.6	695.7	1.6	123.8	0.2	10.4	247.9	4.7	151.6	2.8	15.7	2.8	15.7	15.7	Not available
มีงานประจำแต่ไม่ได้ทำงาน	26.8	18.8	-	2.5	-	0.6	1.5	-	2.4	-	-	-	-	0.3	With job not work
มี	4.0	1.5	-	1.4	-	-	0.9	-	0.2	-	-	-	-	-	Available
ไม่มี	22.8	17.3	-	1.0	-	0.6	0.5	-	2.2	-	-	-	-	0.3	Not available
1-9 ชั่วโมง	25.0	21.7	-	0.3	-	0.4	-	-	1.0	-	-	-	-	0.8	1-9 hours
มี	1.5	1.5	-	-	-	-	-	-	-	-	-	-	-	-	Available
ไม่มี	23.5	20.2	-	0.3	-	0.4	-	-	1.0	-	-	-	-	0.8	Not available
10-19 ชั่วโมง	142.6	126.5	-	7.0	-	-	5.1	-	2.1	-	-	-	-	-	10-19 hours
มี	7.4	6.0	-	1.4	-	-	-	-	-	-	-	-	-	-	Available
ไม่มี	135.2	120.5	-	5.6	-	-	5.1	-	2.1	-	-	-	-	-	Not available
20-29 ชั่วโมง	291.7	242.1	-	7.6	-	1.3	14.9	0.6	9.7	-	-	-	-	-	20-29 hours
มี	6.5	5.3	-	0.5	-	-	-	-	-	-	-	-	-	-	Available
ไม่มี	285.3	236.8	-	7.1	-	1.3	14.9	0.6	9.7	-	-	-	-	-	Not available
30-34 ชั่วโมง	156.5	104.5	-	8.2	-	-	15.7	0.3	16.6	-	-	-	-	0.8	30-34 hours
มี	2.5	1.0	-	0.6	-	-	-	-	-	-	-	-	-	-	Available
ไม่มี	154.0	103.4	-	7.5	-	-	15.7	0.3	16.6	-	-	-	-	0.8	Not available
35-39 ชั่วโมง	188.1	81.4	-	7.5	0.2	1.1	15.2	0.3	14.2	0.2	-	-	-	3.2	35-39 hours
มี	2.2	0.7	-	-	-	-	-	-	-	-	-	-	-	-	Available
ไม่มี	185.9	80.7	-	7.5	0.2	1.1	15.2	0.3	14.2	0.2	-	-	-	3.2	Not available
40-49 ชั่วโมง	430.2	82.0	1.6	68.5	-	6.7	110.0	2.8	64.1	0.9	-	-	-	9.9	40-49 hours
มี	0.3	0.3	-	-	-	-	-	-	-	-	-	-	-	-	Available
ไม่มี	429.9	81.7	1.6	68.5	-	6.7	110.0	2.8	64.1	0.9	-	-	-	9.9	Not available
50 ชั่วโมงขึ้นไป	213.1	35.1	-	26.2	-	0.3	86.4	0.8	41.5	1.7	-	-	-	0.7	50 hours and over
มี	-	-	-	-	-	-	-	-	-	-	-	-	-	-	Available
ไม่มี	213.1	35.1	-	26.2	-	0.3	86.4	0.8	41.5	1.7	-	-	-	0.7	Not available

ตารางที่ 10 จำนวนผู้มีงานทำ จำนวนชั่วโมงทำงานต่อสัปดาห์ จำนวนเวลาเฉลี่ยต่อชั่วโมงและชั่วโมงการทำงานเพิ่มขึ้น เขต และเขตการปกครอง ภาคใต้ (ต่อ)

TABLE 10 EMPLOYED PERSONS BY INDUSTRY, HOURS WORKED PER WEEK, AVAILABILITY FOR ADDITIONAL WORK, SEX AND AREA, SOUTHERN REGION (Contd.)

ไตรมาสที่ 1/2561 : Quarter 1/2018	เขตเทศบาล NON-MUNICIPAL AREA											รวม
	อุตสาหกรรม (ต่อ) Industry (Contd.)											
จำนวนชั่วโมงทำงาน เพศ และ การมีเวลาเหลือพอ และตั้งรกรากเพิ่มขึ้น	กิจกรรม อสังหาริมทรัพย์ Real estate activities	กิจกรรมทางวิชาชีพ วิทย์และเทคโนโลยี Professional, scientific technical activities	การบริหารสนับสนุน และป้องกันประเทศ Administrative and support service activities	การบริหารราชการ ป้องกันประเทศ Public admin- istration defence	การศึกษา Education	กิจกรรมด้านสุขภาพ งานสังคมสงเคราะห์ Health and social work	ศิลปะ ความบันเทิง และนันทนาการ Art, entertainment	บริการด้านอื่นๆ Other service	งานในครัวเรือน ส่วนบุคคล Activities of household	กิจกรรมของ องค์กร Extra- territorial	ไม่ทราบ Unknown	HOURS WORKED, SEX AND AVAILABILITY FOR ADDITIONAL WORK
ยอดรวม (ชาย)	0.9	5.4	17.1	81.0	25.6	5.5	6.5	27.1	1.1	-	0.4	TOTAL (MALE)
มี	-	-	0.4	0.4	-	-	-	3.4	-	-	-	Available
ไม่มี	0.9	5.4	16.8	80.6	25.6	5.5	6.5	23.7	1.1	-	0.4	Not available
มีงานประจำแต่ไม่ได้ทำงาน	0.4	-	-	0.8	-	-	-	0.3	-	-	-	With job not work
มี	-	-	-	-	-	-	-	0.3	-	-	-	Available
ไม่มี	0.4	-	-	0.8	-	-	-	-	-	-	-	Not available
19 ชั่วโมง	-	-	0.9	-	-	-	-	-	-	-	-	1-9 hours
มี	-	-	-	-	-	-	-	-	-	-	-	Available
ไม่มี	-	-	0.9	-	-	-	-	-	-	-	-	Not available
1019 ชั่วโมง	-	-	-	1.4	0.7	0.2	1.2	0.3	-	-	-	10-19 hours
มี	-	-	-	-	-	-	-	-	-	-	-	Available
ไม่มี	-	-	-	1.4	0.7	0.2	1.2	0.3	-	-	-	Not available
2029 ชั่วโมง	-	-	0.2	3.3	1.1	-	0.9	1.7	0.3	-	-	20-29 hours
มี	-	-	-	-	-	-	-	-	-	-	-	Available
ไม่มี	-	-	0.2	3.3	1.1	-	0.9	1.7	0.3	-	-	Not available
3034 ชั่วโมง	-	-	0.9	3.0	1.0	0.3	-	2.1	-	-	-	30-34 hours
มี	-	-	0.4	-	-	-	-	1.0	-	-	-	Available
ไม่มี	-	-	0.6	3.0	1.0	0.3	-	1.1	-	-	-	Not available
3539 ชั่วโมง	0.2	1.5	1.1	29.3	9.3	2.5	0.6	5.0	-	-	-	35-39 hours
มี	-	-	-	-	-	-	-	-	-	-	-	Available
ไม่มี	0.2	1.5	1.1	29.3	9.3	2.5	0.6	5.0	-	-	-	Not available
4049 ชั่วโมง	0.2	3.3	9.0	32.2	12.2	1.7	2.4	12.3	0.8	-	0.4	40-49 hours
มี	-	-	-	0.4	-	-	-	2.1	-	-	-	Available
ไม่มี	0.2	3.3	9.0	31.9	12.2	1.7	2.4	10.2	0.8	-	0.4	Not available
50 ชั่วโมงขึ้นไป	0.2	0.6	5.1	10.9	1.3	0.8	1.4	5.5	-	-	-	50 hours and over
มี	-	-	-	-	-	-	-	-	-	-	-	Available
ไม่มี	0.2	0.6	5.1	10.9	1.3	0.8	1.4	5.5	-	-	-	Not available

หน่วยเป็นพัน : in Thousands

ตารางที่ 10 จำนวนผู้จ้างงานทำ จำนวนชั่วโมงทำงานต่อสัปดาห์ จำแนกตามอุตสาหกรรม จำนวนชั่วโมงทำงานต่อสัปดาห์ ภูมิภาคเหนือและท้องที่การทำงานเพิ่มขึ้น เขต และเขตการปกครอง ภาคใต้ (ต่อ)

TABLE 10 EMPLOYED PERSONS BY INDUSTRY, HOURS WORKED PER WEEK, AVAILABILITY FOR ADDITIONAL WORK, SEX AND AREA, SOUTHERN REGION (Contd.)

ไตรมาสที่ 1/2561 : Quarter 1/2018	เขตเทศบาล NON-MUNICIPAL AREA											รวม
	อุตสาหกรรม (ต่อ) Industry (Contd.)											
จำนวนชั่วโมงทำงาน เพศ และ การมีเวลาเหลือพอ และตั้งรกรากเพิ่มขึ้น	กิจกรรม อสังหาริมทรัพย์ Real estate activities	กิจกรรมทางวิชาชีพ วิทย์และเทคโนโลยี Professional, scientific technical activities	การบริหารสนับสนุน และป้องกันประเทศ Administrative and support service activities	การบริหารราชการ ป้องกันประเทศ Public admin- istration defence	การศึกษา Education	กิจกรรมด้านสุขภาพ งานสังคมสงเคราะห์ Health and social work	ศิลปะ ความบันเทิง และนันทนาการ Art, entertainment	บริการด้านอื่นๆ Other service	งานในครัวเรือน ส่วนบุคคล Activities of household	กิจกรรมของ องค์กร Extra- territorial	ไม่ทราบ Unknown	HOURS WORKED, SEX AND AVAILABILITY FOR ADDITIONAL WORK
ยอดรวม (หญิง)	1.7	3.4	11.4	48.3	72.2	28.6	3.8	23.9	4.7	-	-	TOTAL (FEMALE)
มี	-	-	0.8	1.5	-	-	-	0.7	-	-	-	Available
ไม่มี	1.7	3.4	10.6	46.8	72.2	28.6	3.8	23.2	4.7	-	-	Not available
มีงานประจำแต่ไม่ได้ทำงาน	-	-	-	0.2	-	-	-	0.7	-	-	-	With job not work
มี	-	-	-	-	-	-	-	-	-	-	-	Available
ไม่มี	-	-	-	0.2	-	-	-	0.7	-	-	-	Not available
19 ชั่วโมง	-	-	-	-	-	-	-	0.9	-	-	-	1-9 hours
มี	-	-	-	-	-	-	-	-	-	-	-	Available
ไม่มี	-	-	-	-	-	-	-	0.9	-	-	-	Not available
1019 ชั่วโมง	0.7	-	-	-	0.5	0.3	-	0.3	-	-	-	10-19 hours
มี	-	-	-	-	-	-	-	-	-	-	-	Available
ไม่มี	0.7	-	-	-	0.5	0.3	-	0.3	-	-	-	Not available
2029 ชั่วโมง	-	-	-	6.1	5.1	0.3	1.0	3.1	-	-	-	20-29 hours
มี	-	-	-	-	-	-	-	0.7	-	-	-	Available
ไม่มี	-	-	-	6.1	5.1	0.3	1.0	2.4	-	-	-	Not available
3034 ชั่วโมง	-	-	2.1	1.1	4.0	1.0	0.8	1.0	0.4	-	-	30-34 hours
มี	-	-	0.8	-	-	-	-	-	-	-	-	Available
ไม่มี	-	-	1.3	1.1	4.0	1.0	0.8	1.0	0.4	-	-	Not available
3539 ชั่วโมง	-	1.1	0.4	21.6	33.8	6.2	0.8	0.3	0.4	-	-	35-39 hours
มี	-	-	-	1.5	-	-	-	-	-	-	-	Available
ไม่มี	-	1.1	0.4	20.0	33.8	6.2	0.8	0.3	0.4	-	-	Not available
4049 ชั่วโมง	1.0	2.1	7.7	19.0	27.0	14.0	0.9	10.3	1.8	-	-	40-49 hours
มี	-	-	-	-	-	-	-	-	-	-	-	Available
ไม่มี	1.0	2.1	7.7	19.0	27.0	14.0	0.9	10.3	1.8	-	-	Not available
50 ชั่วโมงขึ้นไป	-	0.2	1.3	0.4	1.9	6.7	0.2	7.4	2.2	-	-	50 hours and over
มี	-	-	-	-	-	-	-	-	-	-	-	Available
ไม่มี	-	0.2	1.3	0.4	1.9	6.7	0.2	7.4	2.2	-	-	Not available

ตารางที่ 11 จำนวนผู้มีงานทำ จำแนกตามสถานภาพการทำงาน จำนวนชั่วโมงทำงานต่อสัปดาห์ การมีเวลาเหลือพอและต้องการทำงานเพิ่มขึ้น และเพศ ภาคใต้

TABLE 11 EMPLOYED PERSONS BY WORK STATUS, HOURS WORKED PER WEEK, AVAILABILITY FOR ADDITIONAL WORK AND SEX , SOUTHERN REGION

ไตรมาสที่ 1/2561 : Quarter 1/2018

หน่วยเป็นพัน : In Thousands

จำนวนชั่วโมงทำงาน เพศ และ การมีเวลาเหลือพอ และต้องการทำงานเพิ่มขึ้น	สถานภาพการทำงาน Work Status							HOURS WORKED, SEX AND AVAILABILITY FOR ADDITIONAL WORK
	รวม Total	นายจ้าง Employer	ลูกจ้างรัฐบาล Government Employee	ลูกจ้างเอกชน Private Employee	ทำงานส่วนตัว Own Account Worker	ช่วยธุรกิจ ครอบครัว Unpaid Family Worker	การรวมกลุ่ม Producers' Cooperatives	
ชาย	2,839.9	141.1	232.3	1,073.9	1,054.5	333.8	4.2	TOTAL (MALE)
มี	72.0	1.0	0.9	27.7	30.1	11.0	1.4	Available
ไม่มี	2,768.0	140.1	231.5	1,046.3	1,024.5	322.9	2.8	Not available
มีงานประจำแต่ไม่ได้ทำงาน	61.4	3.9	0.9	19.4	35.9	-	1.3	With job not work
มี	18.1	0.4	-	6.2	10.3	-	1.3	Available
ไม่มี	43.3	3.5	0.9	13.3	25.6	-	-	Not available
1-9 ชั่วโมง	35.9	8.2	-	8.2	10.8	8.7	-	1-9 hours
มี	8.8	0.6	-	3.8	1.8	2.6	-	Available
ไม่มี	27.1	7.5	-	4.4	9.0	6.1	-	Not available
10-19 ชั่วโมง	217.7	16.0	2.2	52.8	97.7	48.9	-	10-19 hours
มี	12.9	-	-	6.5	3.2	3.2	-	Available
ไม่มี	204.8	16.0	2.2	46.3	94.5	45.8	-	Not available
20-29 ชั่วโมง	448.5	17.8	11.6	131.6	217.0	69.2	1.3	20-29 hours
มี	14.3	-	-	3.0	6.2	5.0	0.1	Available
ไม่มี	434.2	17.8	11.6	128.6	210.8	64.2	1.1	Not available
30-34 ชั่วโมง	286.0	9.3	6.4	87.1	137.6	45.6	-	30-34 hours
มี	7.8	-	-	4.6	3.1	0.1	-	Available
ไม่มี	278.1	9.3	6.4	82.5	134.5	45.5	-	Not available
35-39 ชั่วโมง	303.5	5.1	80.4	69.2	113.2	34.9	0.9	35-39 hours
มี	0.1	-	-	0.1	-	0.0	-	Available
ไม่มี	303.5	5.1	80.4	69.1	113.2	34.9	0.9	Not available
40-49 ชั่วโมง	1,079.1	58.9	106.1	589.4	253.2	71.6	-	40-49 hours
มี	8.7	-	0.4	3.2	5.0	0.1	-	Available
ไม่มี	1,070.5	58.9	105.8	586.2	248.2	71.5	-	Not available
50 ชั่วโมงขึ้นไป	408.0	22.0	24.8	116.4	189.0	55.0	0.9	50 hours and over
มี	1.3	-	0.5	0.4	0.4	-	-	Available
ไม่มี	406.7	22.0	24.3	116.0	188.6	55.0	0.9	Not available
หญิง	2,249.0	52.3	254.9	735.0	710.5	493.8	2.4	TOTAL (FEMALE)
มี	31.6	0.3	1.6	15.7	6.7	7.1	0.2	Available
ไม่มี	2,217.4	52.0	253.3	719.3	703.9	486.7	2.2	Not available
มีงานประจำแต่ไม่ได้ทำงาน	34.6	4.2	1.1	12.2	16.3	-	0.8	With job not work
มี	4.5	0.3	-	2.5	1.6	-	0.2	Available
ไม่มี	30.1	3.9	1.1	9.7	14.8	-	0.6	Not available
1-9 ชั่วโมง	29.8	5.4	0.2	6.5	8.7	9.0	-	1-9 hours
มี	2.4	-	-	0.7	0.7	1.0	-	Available
ไม่มี	27.4	5.4	0.2	5.8	8.0	8.0	-	Not available
10-19 ชั่วโมง	173.4	9.1	1.0	33.9	66.7	62.1	0.6	10-19 hours
มี	7.9	-	-	2.7	2.3	3.0	-	Available
ไม่มี	165.5	9.1	1.0	31.2	64.4	59.1	0.6	Not available
20-29 ชั่วโมง	363.9	5.1	18.6	108.2	112.5	119.4	0.1	20-29 hours
มี	8.5	-	0.0	4.7	1.4	2.4	-	Available
ไม่มี	355.4	5.1	18.6	103.5	111.1	117.1	0.1	Not available
30-34 ชั่วโมง	211.5	0.9	6.9	45.5	80.9	77.2	0.2	30-34 hours
มี	3.8	-	-	3.6	0.1	0.1	-	Available
ไม่มี	207.8	0.9	6.9	41.9	80.8	77.1	0.2	Not available
35-39 ชั่วโมง	299.9	2.7	110.5	49.3	81.0	56.4	-	35-39 hours
มี	2.5	-	1.5	0.3	0.1	0.7	-	Available
ไม่มี	297.4	2.7	109.0	49.0	81.0	55.7	-	Not available
40-49 ชั่วโมง	783.7	13.1	98.8	409.2	162.2	99.7	0.7	40-49 hours
มี	1.9	-	-	1.3	0.6	-	-	Available
ไม่มี	781.8	13.1	98.8	407.9	161.6	99.7	0.7	Not available
50 ชั่วโมงขึ้นไป	352.2	11.9	17.7	70.4	182.2	70.0	-	50 hours and over
มี	-	-	-	-	-	-	-	Available
ไม่มี	352.2	11.9	17.7	70.4	182.2	70.0	-	Not available

ตารางที่ 11 จำนวนผู้มีงานทำ จำแนกตามสถานภาพการทำงาน จำนวนชั่วโมงทำงานต่อสัปดาห์ การมีเวลาเหลือพอและต้องการทำงานเพิ่มขึ้น เขต และเขตการปกครอง ภาคใต้ (ต่อ)

TABLE 11 EMPLOYED PERSONS BY WORK STATUS, HOURS WORKED PER WEEK, AVAILABILITY FOR ADDITIONAL WORK, SEX AND AREA, SOUTHERN REGION (Contd.)

ไตรมาสที่ 1/2561 : Quarter 1/2018

ในเขตเทศบาล MUNICIPAL AREA

หน่วยเป็นพัน : In Thousands

จำนวนชั่วโมงทำงาน เพศ และ การมีเวลาเหลือพอ และต้องการทำงานเพิ่มขึ้น	สถานภาพการทำงาน Work Status							การรวมกลุ่ม Members of Producers' Cooperatives	HOURS WORKED, SEX AND AVAILABILITY FOR ADDITIONAL WORK
	รวม Total	นายจ้าง Employer	ลูกจ้างรัฐบาล Government Employee	ลูกจ้างเอกชน Private Employee	ทำงานส่วนตัว Own Account Worker	ช่วยธุรกิจ ครอบครัว Unpaid Family Worker	0.1		
ยอดรวม (ชาย)	900.0	47.2	100.8	370.1	296.9	85.0	0.1	TOTAL (MALE)	
มี	12.6	0.0	-	6.1	5.1	1.4	-	Available	
ไม่มี	887.5	47.2	100.8	364.0	291.8	83.7	0.1	Not available	
มีงานประจำแต่ไม่ได้ทำงาน	13.9	1.4	0.0	7.4	5.1	-	-	With job not work	
มี	2.5	0.0	-	1.9	0.5	-	-	Available	
ไม่มี	11.5	1.4	0.0	5.5	4.5	-	-	Not available	
1-9 ชั่วโมง	8.1	1.1	-	1.5	3.2	2.3	-	1-9 hours	
มี	0.7	-	-	0.1	0.2	0.5	-	Available	
ไม่มี	7.4	1.1	-	1.4	3.0	1.9	-	Not available	
10-19 ชั่วโมง	42.5	5.8	0.2	8.4	21.2	7.0	-	10-19 hours	
มี	2.6	-	-	1.3	1.2	-	-	Available	
ไม่มี	39.9	5.8	0.2	7.0	19.9	7.0	-	Not available	
20-29 ชั่วโมง	74.1	4.0	6.2	18.4	34.4	11.0	-	20-29 hours	
มี	2.3	-	-	1.2	0.4	0.7	-	Available	
ไม่มี	71.7	4.0	6.2	17.2	34.0	10.3	-	Not available	
30-34 ชั่วโมง	65.1	3.4	1.7	17.9	33.2	9.0	-	30-34 hours	
มี	2.2	-	-	0.8	1.3	0.1	-	Available	
ไม่มี	63.0	3.4	1.7	17.1	31.9	8.9	-	Not available	
35-39 ชั่วโมง	100.4	2.8	36.1	20.1	33.7	7.8	-	35-39 hours	
มี	0.1	-	-	0.1	-	0.0	-	Available	
ไม่มี	100.4	2.8	36.1	20.1	33.7	7.7	-	Not available	
40-49 ชั่วโมง	452.3	22.0	46.2	255.9	101.4	26.8	-	40-49 hours	
มี	2.3	-	-	0.7	1.5	0.1	-	Available	
ไม่มี	450.0	22.0	46.2	255.1	100.0	26.7	-	Not available	
50 ชั่วโมงขึ้นไป	143.6	6.6	10.4	40.5	64.9	21.2	0.1	50 hours and over	
มี	-	-	-	-	-	-	-	Available	
ไม่มี	143.6	6.6	10.4	40.5	64.9	21.2	0.1	Not available	

ตารางที่ 11 จำนวนผู้มีงานทำ จำนวนชั่วโมงทำงานต่อสัปดาห์ การมีเวลาเหลือพอและต้องการทำงานเพิ่มขึ้น เขต และเขตการปกครอง ภาคใต้ (ต่อ)

TABLE 11 EMPLOYED PERSONS BY WORK STATUS, HOURS WORKED PER WEEK, AVAILABILITY FOR ADDITIONAL WORK, SEX AND AREA, SOUTHERN REGION (Contd.)

ไตรมาสที่ 1/2561 : Quarter 1/2018

ในเขตเทศบาล MUNICIPAL AREA

หน่วยเป็นพัน : In Thousands

จำนวนชั่วโมงทำงาน เพศ และ การมีเวลาเหลือพอ และต้องการทำงานเพิ่มขึ้น	สถานภาพการทำงาน Work Status										HOURS WORKED, SEX AND AVAILABILITY FOR ADDITIONAL WORK
	รวม Total	นายจ้าง Employer	ลูกจ้างรัฐบาล Government Employee	ลูกจ้างเอกชน Private Employee	ทำงานส่วนตัว Own Account Worker	ช่วยธุรกิจ ครอบครัว Unpaid Family Worker	การรวมกลุ่ม Producers' Cooperatives	TOTAL (FEMALE)			
ยอดรวม (หญิง)	774.9	19.3	113.1	284.4	224.8	133.2	0.2	Available			
มี	7.1	-	0.0	3.5	2.3	1.1	0.2	Not available			
ไม่มี	767.8	19.3	113.1	280.9	222.4	132.1	-	With job not work			
มีงานประจำแต่ไม่ได้ทำงาน	7.8	1.1	0.7	3.3	2.6	-	0.2	Available			
มี	0.5	-	-	0.1	0.3	-	0.2	Not available			
ไม่มี	7.3	1.1	0.7	3.2	2.4	-	-	1-9 hours			
1-9 ชั่วโมง	4.8	0.7	0.2	0.2	2.3	1.4	-	Available			
มี	0.9	-	-	-	0.6	0.3	-	Not available			
ไม่มี	3.9	0.7	0.2	0.2	1.7	1.1	-	10-19 hours			
10-19 ชั่วโมง	30.8	1.9	0.5	7.0	10.6	10.9	-	Available			
มี	0.5	-	-	0.2	0.3	-	-	Not available			
ไม่มี	30.3	1.9	0.5	6.8	10.3	10.9	-	20-29 hours			
20-29 ชั่วโมง	72.1	2.2	7.7	19.1	25.2	18.0	-	Available			
มี	2.0	-	0.0	0.7	0.5	0.8	-	Not available			
ไม่มี	70.1	2.2	7.7	18.4	24.7	17.2	-	30-34 hours			
30-34 ชั่วโมง	55.0	0.6	1.8	14.3	21.8	16.5	-	Available			
มี	1.3	-	-	1.2	0.1	0.1	-	Not available			
ไม่มี	53.7	0.6	1.8	13.2	21.7	16.4	-	35-39 hours			
35-39 ชั่วโมง	111.8	1.0	47.5	19.2	29.9	14.1	-	Available			
มี	0.3	-	-	0.3	0.1	-	-	Not available			
ไม่มี	111.5	1.0	47.5	19.0	29.9	14.1	-	40-49 hours			
40-49 ชั่วโมง	353.5	6.3	45.6	194.3	65.7	41.5	-	Available			
มี	1.6	-	-	1.0	0.6	-	-	Not available			
ไม่มี	351.9	6.3	45.6	193.3	65.1	41.5	-	50 hours and over			
50 ชั่วโมงขึ้นไป	139.1	5.6	9.0	26.9	66.7	31.0	-	Available			
มี	-	-	-	-	-	-	-	Not available			
ไม่มี	139.1	5.6	9.0	26.9	66.7	31.0	-	Not available			

ตารางที่ 11 จำนวนผู้มีงานทำ จำแนกตามสถานภาพการทำงาน จำนวนชั่วโมงทำงานต่อสัปดาห์ การมีเวลาเหลือพอและต้องการทำงานเพิ่มขึ้น เขต และเขตการปกครอง ภาคใต้ (ต่อ)

TABLE 11 EMPLOYED PERSONS BY WORK STATUS, HOURS WORKED PER WEEK, AVAILABILITY FOR ADDITIONAL WORK, SEX AND AREA, SOUTHERN REGION (Contd.)

จำนวนชั่วโมงทำงาน เพศ และ การมีเวลาเหลือพอ และต้องการทำงานเพิ่มขึ้น	นอกระบบเทศบาล NON-MUNICIPAL AREA										รวม	การรวมกลุ่ม Members of Producers' Cooperatives	HOURS WORKED, SEX AND AVAILABILITY FOR ADDITIONAL WORK
	สถานภาพการทำงาน Work Status												
	นายจ้าง Employer	ลูกจ้างรัฐบาล Government Employee	ลูกจ้างเอกชน Private Employee	Own Account Worker	ครอบครัว Unpaid Family Worker	เกษตรกร Members of Producers' Cooperatives	TOTAL (FEMALE)						
ยอดรวม (หญิง)	1,474.0	141.7	450.7	485.8	360.6	2.2	2.2	Available					
มี	24.4	1.5	12.3	4.3	6.0	-	-	Available					
ไม่มี	1,449.6	140.2	438.4	481.4	354.6	2.2	2.2	Not available					
มีงานประจำแต่ไม่ได้ทำงาน	26.8	0.4	8.9	13.7	-	0.6	0.6	With job not work					
มี	4.0	-	2.4	1.3	-	-	-	Available					
ไม่มี	22.8	0.4	6.5	12.4	-	0.6	0.6	Not available					
1-9 ชั่วโมง	25.0	-	6.3	6.4	7.7	-	-	1-9 hours					
มี	1.5	-	0.7	0.2	0.7	-	-	Available					
ไม่มี	23.5	-	5.6	6.3	6.9	-	-	Not available					
10-19 ชั่วโมง	142.6	0.5	26.9	56.1	51.3	0.6	0.6	10-19 hours					
มี	7.4	-	2.5	2.0	3.0	-	-	Available					
ไม่มี	135.2	0.5	24.5	54.1	48.3	0.6	0.6	Not available					
20-29 ชั่วโมง	291.7	10.9	89.1	87.3	101.5	0.1	0.1	20-29 hours					
มี	6.5	-	4.0	0.9	1.6	-	-	Available					
ไม่มี	285.3	10.9	85.1	86.4	99.9	0.1	0.1	Not available					
30-34 ชั่วโมง	156.5	5.0	31.2	59.1	60.7	0.2	0.2	30-34 hours					
มี	2.5	-	2.5	-	-	-	-	Available					
ไม่มี	154.0	5.0	28.7	59.1	60.7	0.2	0.2	Not available					
35-39 ชั่วโมง	188.1	63.0	30.0	51.1	42.3	-	-	35-39 hours					
มี	2.2	1.5	-	-	0.7	-	-	Available					
ไม่มี	185.9	61.5	30.0	51.1	41.6	-	-	Not available					
40-49 ชั่วโมง	430.2	53.2	214.9	96.5	58.2	0.7	0.7	40-49 hours					
มี	0.3	-	0.3	-	-	-	-	Available					
ไม่มี	429.9	53.2	214.6	96.5	58.2	0.7	0.7	Not available					
50 ชั่วโมงขึ้นไป	213.1	8.8	43.4	115.6	39.1	-	-	50 hours and over					
มี	-	-	-	-	-	-	-	Available					
ไม่มี	213.1	8.8	43.4	115.6	39.1	-	-	Not available					

ไตรมาสที่ 1/2561 : Quarter 1/2018

หน่วยเป็นพัน : In Thousands

ตารางที่ 12 จำนวนผู้ปฏิบัติงาน จำแนกตามกลุ่มอายุ จำนวนชั่วโมงทำงานต่อสัปดาห์ การมีเวลาเพื่อพอสื่อและต้องการทำงานเพิ่มขึ้น ภาคใต้

TABLE 12 EMPLOYED PERSONS BY AGE GROUP, HOURS WORKED PER WEEK, AVAILABILITY FOR ADDITIONAL WORK, SOUTHERN REGION

ไตรมาสที่ 1/2561 : Quarter 1/2018

หน่วยเป็นพัน : in Thousands

จำนวนชั่วโมงทำงาน และ	รวม									HOURS WORKED, AND										
	Total	15-19	20-24	25-29	30-34	35-39	40-49	50-59	>= 60											
การมีเวลาเพื่อพอสื่อ																				
และต้องการทำงานเพิ่มขึ้น																				
ยอดรวม	5,088.9	154.6	413.7	547.9	571.4	604.5	1,233.0	988.7	575.1	TOTAL										
มี	103.5	5.6	15.4	10.7	12.1	11.0	23.8	17.1	8.0	Available										
ไม่มี	4,985.4	149.0	398.3	537.2	559.3	593.6	1,209.3	971.7	567.1	Not available										
มีงานประจำแต่ไม่ได้ทำงาน	96.0	2.0	4.8	8.2	12.4	5.9	20.6	24.9	17.0	With job not work										
มี	22.6	0.2	1.4	3.0	3.8	1.8	6.2	4.4	1.8	Available										
ไม่มี	73.3	1.8	3.4	5.3	8.6	4.1	14.4	20.5	15.2	Not available										
1-9 ชั่วโมง	65.7	5.3	3.4	4.1	5.3	5.6	8.2	16.6	17.2	1-9 hours										
มี	11.2	1.9	2.4	1.2	0.3	0.4	2.1	1.7	1.3	Available										
ไม่มี	54.5	3.5	1.0	2.8	5.1	5.3	6.1	14.9	15.9	Not available										
10-19 ชั่วโมง	391.1	25.6	28.3	26.0	33.7	33.4	87.0	83.6	73.4	10-19 hours										
มี	20.8	3.0	0.9	3.7	0.6	2.2	5.2	3.3	2.0	Available										
ไม่มี	370.2	22.7	27.5	22.3	33.1	31.2	81.8	80.4	71.4	Not available										
20-29 ชั่วโมง	812.4	31.5	65.1	61.3	62.5	79.5	178.8	185.0	148.8	20-29 hours										
มี	22.8	0.3	6.8	2.1	2.3	4.0	2.2	3.9	1.3	Available										
ไม่มี	789.6	31.2	58.3	59.2	60.2	75.5	176.6	181.1	147.4	Not available										
30-34 ชั่วโมง	497.5	16.8	31.3	50.5	50.7	65.6	112.4	102.1	68.0	30-34 hours										
มี	11.6	0.2	2.2	0.1	1.3	2.4	3.5	1.2	0.8	Available										
ไม่มี	485.9	16.6	29.1	50.5	49.5	63.2	108.9	100.9	67.2	Not available										
35-39 ชั่วโมง	603.5	10.5	35.3	66.0	68.8	84.2	161.1	125.1	52.5	35-39 hours										
มี	2.6	-	-	0.1	2.2	0.1	0.2	0.1	0.0	Available										
ไม่มี	600.8	10.5	35.3	65.9	66.6	84.1	160.9	125.0	52.5	Not available										
40-49 ชั่วโมง	1,862.8	53.7	207.3	254.9	254.8	235.2	461.9	290.2	104.8	40-49 hours										
มี	10.5	0.0	1.4	0.5	1.1	0.3	4.4	2.2	0.7	Available										
ไม่มี	1,852.3	53.6	205.9	254.4	253.7	234.9	457.6	288.1	104.1	Not available										
50 ชั่วโมงขึ้นไป	760.2	9.1	38.2	76.9	83.2	95.2	203.0	161.2	93.4	50 hours and over										
มี	1.3	-	0.4	-	0.5	-	-	0.4	-	Available										
ไม่มี	758.9	9.1	37.8	76.9	82.7	95.2	203.0	160.8	93.4	Not available										

ตารางที่ 12 จำนวนผู้จ้างทำ งานตามกลุ่มอายุ จำนวนชั่วโมงทำงานต่อสัปดาห์ การมีเวลาเพียงพอและต้องทำงานเพิ่มขึ้น และเพศ ภาคใต้

TABLE 12 EMPLOYED PERSONS BY AGE GROUP, HOURS WORKED PER WEEK, AVAILABILITY FOR ADDITIONAL WORK AND SEX, SOUTHERN REGION

ประเภท การมีเวลาเพียงพอ และต้องทำงานเพิ่มขึ้น	รวม	กลุ่มอายุ										SEX AND ADDITIONAL WORK
		Age Group										
		15-19	20-24	25-29	30-34	35-39	40-49	50-59	>= 60			
ชาย	2,839.9	111.4	254.7	314.3	328.7	324.5	647.0	536.4	323.1	TOTAL(MALE)		
มี	72.0	4.0	12.0	7.1	7.0	7.8	15.6	12.5	6.0	Available		
ไม่มี	2,768.0	107.4	242.7	307.2	321.7	316.7	631.4	523.9	317.1	Not available		
มีงานประจำเต็มสัปดาห์งาน	61.4	2.0	3.3	4.8	8.6	5.4	11.6	15.1	10.6	With job not work		
มี	18.1	0.1	1.4	2.1	3.4	1.8	4.8	3.0	1.5	Available		
ไม่มี	43.3	1.8	1.9	2.7	5.3	3.6	6.7	12.1	9.2	Not available		
1-9 ชั่วโมง	35.9	3.4	3.4	3.7	3.6	3.4	4.1	8.1	6.3	1-9 hours		
มี	8.8	1.4	2.4	1.1	0.3	0.3	0.9	1.3	1.3	Available		
ไม่มี	27.1	2.0	2.6	3.2	3.3	3.1	3.2	6.8	5.0	Not available		
10-19 ชั่วโมง	217.7	16.7	22.2	16.8	18.7	19.0	45.1	38.2	41.1	10-19 hours		
มี	2.2	0.6	2.0	0.6	1.3	1.3	4.5	1.3	0.4	Available		
ไม่มี	204.8	14.4	21.6	14.8	18.1	17.7	40.7	36.9	40.7	Not available		
20-29 ชั่วโมง	448.5	21.7	46.5	35.5	37.8	43.3	88.3	98.2	77.4	20-29 hours		
มี	14.3	0.3	4.6	1.4	0.4	2.9	0.3	3.2	1.3	Available		
ไม่มี	434.2	21.4	41.9	34.1	37.4	40.4	88.0	95.1	76.0	Not available		
30-34 ชั่วโมง	286.0	14.6	24.6	30.7	30.2	37.2	57.5	51.8	52.2	30-34 hours		
มี	7.8	-	1.4	-	1.3	1.5	1.8	1.1	0.8	Available		
ไม่มี	278.1	14.6	23.2	30.7	28.9	35.7	55.7	50.7	38.5	Not available		
35-39 ชั่วโมง	303.5	8.6	18.7	29.6	31.0	40.1	76.8	69.5	29.2	35-39 hours		
มี	0.1	-	-	0.1	-	-	-	-	0.0	Available		
ไม่มี	303.5	8.6	18.7	29.5	31.0	40.1	76.8	69.5	29.2	Not available		
40-49 ชั่วโมง	1,079.1	38.2	117.9	150.5	152.5	124.7	259.1	169.3	67.1	40-49 hours		
มี	8.7	0.0	1.3	0.5	0.7	-	3.4	2.2	0.6	Available		
ไม่มี	1,070.5	38.1	116.6	150.0	151.8	124.7	255.8	167.1	66.4	Not available		
50 ชั่วโมงขึ้นไป	408.0	6.3	18.2	42.9	46.5	51.4	104.4	86.2	52.2	50 hours and over		
มี	1.3	-	0.4	-	0.5	-	-	0.4	-	Available		
ไม่มี	406.7	6.3	17.8	42.9	46.0	51.4	104.4	85.7	52.2	Not available		
หญิง	2,249.0	43.2	159.0	233.6	242.7	280.1	586.1	452.4	252.0	TOTAL(FEMALE)		
มี	31.6	1.6	3.4	3.6	5.1	3.2	8.2	4.6	2.0	Available		
ไม่มี	2,217.4	41.6	155.6	230.1	237.7	276.9	577.9	447.8	249.9	Not available		
มีงานประจำเต็มสัปดาห์งาน	34.6	0.1	1.5	3.5	3.8	0.5	9.0	9.8	6.4	With job not work		
มี	4.5	0.1	-	0.8	0.5	-	1.4	1.4	0.4	Available		
ไม่มี	30.1	-	1.5	2.6	3.3	0.5	7.7	8.4	6.1	Not available		
1-9 ชั่วโมง	29.8	2.0	-	0.4	1.7	2.3	4.1	8.5	10.9	1-9 hours		
มี	2.4	0.5	-	0.2	-	0.1	1.2	0.4	-	Available		
ไม่มี	27.4	1.4	-	0.2	1.7	2.2	2.8	8.1	10.9	Not available		
10-19 ชั่วโมง	173.4	9.0	6.2	9.3	15.0	14.4	41.8	45.5	32.3	10-19 hours		
มี	7.9	0.8	0.3	1.8	-	0.8	0.7	2.0	1.6	Available		
ไม่มี	165.5	8.2	5.9	7.5	15.0	13.5	41.1	43.5	30.7	Not available		
20-29 ชั่วโมง	363.9	9.8	18.5	25.8	24.8	36.2	90.5	86.8	71.4	20-29 hours		
มี	8.5	2.2	2.2	0.7	1.9	1.1	1.9	0.7	-	Available		
ไม่มี	355.4	9.8	16.4	25.1	22.9	35.1	88.6	86.1	71.4	Not available		
30-34 ชั่วโมง	211.5	2.2	6.7	19.9	20.6	28.4	54.9	50.3	28.6	30-34 hours		
มี	3.8	0.2	0.8	0.1	-	0.8	1.7	0.1	0.0	Available		
ไม่มี	207.8	2.0	5.9	19.8	20.6	27.5	53.2	50.2	28.6	Not available		
35-39 ชั่วโมง	299.9	1.9	16.6	36.4	37.8	44.0	84.3	55.6	23.3	35-39 hours		
มี	2.5	-	-	-	2.2	0.1	0.2	0.1	-	Available		
ไม่มี	297.4	1.9	16.6	36.4	35.6	44.0	84.1	55.5	23.3	Not available		
40-49 ชั่วโมง	783.7	15.5	89.4	104.4	102.3	110.5	202.8	121.0	37.8	40-49 hours		
มี	1.9	-	0.1	-	0.5	0.3	1.0	-	0.1	Available		
ไม่มี	781.8	15.5	89.4	104.4	101.9	110.2	201.8	121.0	37.7	Not available		
50 ชั่วโมงขึ้นไป	352.2	2.7	20.0	34.0	36.7	43.8	98.6	75.0	41.2	50 hours and over		
มี	-	-	-	-	-	-	-	-	-	Available		
ไม่มี	352.2	2.7	20.0	34.0	36.7	43.8	98.6	75.0	41.2	Not available		

ไตรมาสที่ 1/2561 : Quarter 1/2018

หน่วยนับ : in Thousands

ตารางที่ 12 จำนวนผู้มีงานทำ จำแนกตามกลุ่มอายุ จำนวนชั่วโมงทำงานต่อสัปดาห์ การมีเวลาเหลือพอและต้องการทำงานเพิ่มขึ้น เขต และเขตการปกครอง ภาคใต้ (ต่อ)

TABLE 12 EMPLOYED PERSONS BY AGE GROUP, HOURS WORKED PER WEEK, AVAILABILITY FOR ADDITIONAL WORK, SEX AND AREA, SOUTHERN REGION (Contd.)

ไตรมาสที่ 1/2561 : Quarter 1/2018

หน่วยเป็นพัน : in Thousands

จำนวนชั่วโมงทำงาน เพศ และ	ในเขตเทศบาล MUNICIPAL AREA										SEX AND	
	รวม	กลุ่มอายุ Age Group									HOURS WORKED,	ADDITIONAL WORK
	Total	15-19	20-24	25-29	30-34	35-39	40-49	50-59	>= 60		TOTAL(MALE)	AVAILABILITY FOR
ยอดรวม(ชาย)	900.0	22.3	73.2	105.9	109.5	109.2	212.9	171.9	95.1	95.1	95.1	Available
มี	12.6	0.6	1.1	1.1	0.9	3.2	3.0	1.9	0.8	0.8	0.8	Not available
ไม่มี	887.5	21.7	72.1	104.8	108.6	106.0	210.0	170.1	94.3	94.3	94.3	With job not work
มีงานประจำแต่ไม่ได้ทำงาน	13.9	1.2	1.5	0.7	1.0	1.4	3.2	2.2	2.7	2.7	2.7	Available
มี	2.5	0.1	0.2	0.3	-	0.4	1.2	0.2	0.1	0.1	0.1	Not available
ไม่มี	11.5	1.0	1.3	0.5	1.0	1.0	2.0	2.0	2.6	2.6	2.6	1-9 hours
1-9 ชั่วโมง	8.1	1.1	0.6	0.6	1.5	0.7	1.5	0.7	1.4	1.4	1.4	Available
มี	0.7	0.3	0.1	-	-	0.3	0.1	0.0	-	-	-	Not available
ไม่มี	7.4	0.9	0.5	0.6	1.5	0.4	1.5	0.7	1.4	1.4	1.4	10-19 hours
10-19 ชั่วโมง	42.5	1.4	3.1	3.2	2.7	3.0	7.1	9.6	12.5	12.5	12.5	Available
มี	2.6	0.2	-	0.6	-	0.1	1.2	0.5	-	-	-	Not available
ไม่มี	39.9	1.2	3.1	2.5	2.7	2.9	5.9	9.1	12.5	12.5	12.5	20-29 hours
20-29 ชั่วโมง	74.1	2.2	6.2	7.6	6.3	8.0	16.2	15.9	11.8	11.8	11.8	Available
มี	2.3	-	0.8	0.1	0.1	0.9	0.1	0.4	-	-	-	Not available
ไม่มี	71.7	2.2	5.4	7.5	6.2	7.2	16.1	15.4	11.8	11.8	11.8	30-34 hours
30-34 ชั่วโมง	65.1	1.8	4.4	4.8	6.6	9.7	12.6	15.0	10.4	10.4	10.4	Available
มี	2.2	-	0.1	-	0.2	1.5	0.3	0.1	0.0	0.0	0.0	Not available
ไม่มี	63.0	1.8	4.3	4.8	6.5	8.2	12.3	14.9	10.4	10.4	10.4	35-39 hours
35-39 ชั่วโมง	100.4	3.2	4.3	10.7	11.2	11.0	25.8	25.5	8.9	8.9	8.9	Available
มี	0.1	-	-	0.1	-	-	-	-	0.0	0.0	0.0	Not available
ไม่มี	100.4	3.2	4.3	10.6	11.2	11.0	25.8	25.5	8.9	8.9	8.9	40-49 hours
40-49 ชั่วโมง	452.3	10.8	46.2	65.5	61.3	59.5	109.2	73.2	26.7	26.7	26.7	Available
มี	2.3	0.0	-	0.1	0.7	-	0.2	0.7	0.6	0.6	0.6	Not available
ไม่มี	450.0	10.8	46.2	65.4	60.7	59.5	109.0	72.5	26.0	26.0	26.0	50 hours and over
50 ชั่วโมงขึ้นไป	143.6	0.7	7.0	13.0	18.9	15.9	37.4	30.0	20.8	20.8	20.8	Available
มี	-	-	-	-	-	-	-	-	-	-	-	Not available
ไม่มี	143.6	0.7	7.0	13.0	18.9	15.9	37.4	30.0	20.8	20.8	20.8	Not available

ตารางที่ 12 จำนวนผู้มีงานทำ จำแนกตามกลุ่มอายุ จำนวนชั่วโมงทำงานต่อสัปดาห์ การมีเวลาเหลือพอและต้องการทำงานเพิ่มขึ้น เขต และเขตการปกครอง ภาคใต้ (ต่อ)

TABLE 12 EMPLOYED PERSONS BY AGE GROUP, HOURS WORKED PER WEEK, AVAILABILITY FOR ADDITIONAL WORK, SEX AND AREA, SOUTHERN REGION (Contd.)

ไตรมาสที่ 1/2561 : Quarter 1/2018

หน่วยเป็นพัน : in Thousands

จำนวนชั่วโมงทำงาน เพศ และ	ในเขตเทศบาล MUNICIPAL AREA										รวม		SEX AND	
	15-19	20-24	25-29	30-34	35-39	40-49	50-59	>= 60	AVAILABILITY FOR	ADDITIONAL WORK				
ยอดรวม(หญิง)	11.0	57.5	89.6	93.8	95.3	201.4	151.4	75.1	TOTAL(FEMALE)					
มี	0.1	1.3	0.6	0.5	0.3	3.3	0.9	0.3	Available					
ไม่มี	10.9	56.2	89.1	93.2	95.0	198.2	150.5	74.8	Not available					
มีงานประจำแต่ไม่ได้ทำงาน	0.1	0.4	0.5	1.6	-	2.2	1.9	1.2	With job not work					
มี	0.1	-	-	-	-	0.4	0.1	-	Available					
ไม่มี	-	0.4	0.5	1.6	-	1.8	1.8	1.2	Not available					
1-9 ชั่วโมง	-	-	-	0.3	0.4	0.8	1.3	2.0	1-9 hours					
มี	-	-	-	-	0.1	0.4	0.4	-	Available					
ไม่มี	-	-	-	0.3	0.3	0.4	0.9	2.0	Not available					
10-19 ชั่วโมง	2.3	1.3	1.6	1.8	3.2	7.2	6.4	7.1	10-19 hours					
มี	-	-	-	-	0.1	0.2	-	0.2	Available					
ไม่มี	2.3	1.3	1.6	1.8	3.1	7.0	6.4	6.9	Not available					
20-29 ชั่วโมง	1.3	3.5	6.3	6.0	4.9	19.8	17.6	12.7	20-29 hours					
มี	-	0.4	0.5	0.1	0.0	0.8	0.3	-	Available					
ไม่มี	1.3	3.2	5.8	6.0	4.8	19.0	17.3	12.7	Not available					
30-34 ชั่วโมง	0.3	2.9	4.9	5.9	4.9	12.6	14.7	9.0	30-34 hours					
มี	-	0.8	0.1	-	-	0.3	0.1	0.0	Available					
ไม่มี	0.3	2.0	4.8	5.9	4.9	12.3	14.6	9.0	Not available					
35-39 ชั่วโมง	0.4	5.9	13.7	11.9	12.8	29.7	25.6	11.9	35-39 hours					
มี	-	-	-	-	0.1	0.2	0.1	-	Available					
ไม่มี	0.4	5.9	13.7	11.9	12.7	29.5	25.5	11.9	Not available					
40-49 ชั่วโมง	6.0	35.1	47.3	50.9	52.2	89.0	55.4	17.6	40-49 hours					
มี	-	0.1	-	0.5	-	1.0	-	0.1	Available					
ไม่มี	6.0	35.0	47.3	50.4	52.2	88.0	55.4	17.5	Not available					
50 ชั่วโมงขึ้นไป	0.5	8.4	15.4	15.3	16.9	40.3	28.5	13.8	50 hours and over					
มี	-	-	-	-	-	-	-	-	Available					
ไม่มี	0.5	8.4	15.4	15.3	16.9	40.3	28.5	13.8	Not available					

ตารางที่ 12 จำนวนผู้มีงานทำ จำนวนชั่วโมงทำงานต่อสัปดาห์ การมีเวลาเหลือพอและต้องการทำงานเพิ่มขึ้น เพศ และเขตการปกครอง ภาคใต้ (ต่อ)
 TABLE 12 EMPLOYED PERSONS BY AGE GROUP, HOURS WORKED PER WEEK, AVAILABILITY FOR ADDITIONAL WORK, SEX AND AREA, SOUTHERN REGION (Contd.)

จำนวนชั่วโมงทำงาน เพศ และ การมีเวลาเหลือพอ และต้องการทำงานเพิ่มขึ้น	รวม	นอกเขตเทศบาล NON-MUNICIPAL AREA							HOURS WORKED, SEX AND AVAILABILITY FOR ADDITIONAL WORK
		15-19	20-24	25-29	30-34	35-39	40-49	50-59	
ยอดรวม(ชาย)	1,939.9	181.4	208.4	219.2	215.3	434.1	364.4	228.0	TOTAL(MALE)
มี	59.4	10.9	6.0	6.2	4.7	12.7	10.6	5.1	Available
ไม่มี	1,880.5	170.6	202.4	213.1	210.6	421.4	353.8	222.9	Not available
มีงานประจำแต่ไม่ได้ทำงาน	47.5	1.8	4.0	7.6	4.1	8.3	12.9	7.9	With job not work
มี	15.7	1.2	1.9	3.4	1.4	3.6	2.8	1.4	Available
ไม่มี	31.8	0.8	2.2	4.3	2.6	4.7	10.1	6.6	Not available
1-9 ชั่วโมง	27.8	2.2	3.1	2.1	2.6	2.6	7.4	4.9	1-9 hours
มี	8.1	1.1	1.1	0.3	-	0.9	1.3	1.3	Available
ไม่มี	19.7	1.2	2.1	1.9	2.6	1.8	6.1	3.6	Not available
10-19 ชั่วโมง	175.2	15.3	13.6	16.0	16.0	38.0	28.6	28.6	10-19 hours
มี	10.3	0.6	1.3	0.6	1.3	3.3	0.8	0.4	Available
ไม่มี	164.8	13.3	12.3	15.4	14.8	34.8	27.8	28.1	Not available
20-29 ชั่วโมง	374.5	19.5	27.9	31.5	35.2	72.1	82.4	65.6	20-29 hours
มี	12.0	0.3	1.3	0.3	2.0	0.2	2.8	1.3	Available
ไม่มี	362.5	19.2	26.6	31.2	33.2	71.9	79.6	64.2	Not available
30-34 ชั่วโมง	220.8	12.9	25.9	23.6	27.5	45.0	36.8	28.9	30-34 hours
มี	5.7	1.3	-	1.1	-	1.5	1.0	0.7	Available
ไม่มี	215.2	12.9	25.9	22.5	27.5	43.4	35.8	28.2	Not available
35-39 ชั่วโมง	203.1	5.4	14.3	18.9	29.2	51.1	44.1	20.3	35-39 hours
มี	-	-	-	-	-	-	-	-	Available
ไม่มี	203.1	5.4	14.3	18.9	29.2	51.1	44.1	20.3	Not available
40-49 ชั่วโมง	626.8	27.4	71.7	85.0	91.1	150.0	96.1	40.4	40-49 hours
มี	6.4	-	0.4	-	-	3.1	1.5	-	Available
ไม่มี	620.4	27.4	70.4	84.6	91.1	146.8	94.6	40.4	Not available
50 ชั่วโมงขึ้นไป	264.4	5.7	11.2	29.9	27.5	67.0	56.1	31.4	50 hours and over
มี	1.3	-	0.4	-	0.5	-	0.4	-	Available
ไม่มี	263.0	5.7	10.9	29.9	27.1	67.0	55.7	31.4	Not available

ไตรมาสที่ 1/2561 : Quarter 1/2018

หน่วยเป็นพัน : In Thousands

ตารางที่ 12 จำนวนผู้มีงานทำ จำนวนชั่วโมงทำงานต่อสัปดาห์ การมีเวลาเหลือพอและต้องการทำงานเพิ่มขึ้น เขต และเขตการปกครอง ภาคใต้ (ต่อ)

TABLE 12 EMPLOYED PERSONS BY AGE GROUP, HOURS WORKED PER WEEK, AVAILABILITY FOR ADDITIONAL WORK, SEX AND AREA, SOUTHERN REGION (Contd.)

ไตรมาสที่ 1/2561 : Quarter 1/2018	ภาคเทศบาล NON-MUNICIPAL AREA										หน่วยเป็นพัน : in Thousands
	จำนวนชั่วโมงทำงาน		กลุ่มอายุ Age Group								
	รวม	เพศ และ	15-19	20-24	25-29	30-34	35-39	40-49	50-59	>= 60	SEX AND
ความต้องการทำงานเพิ่มขึ้น	Total	การมีเวลาเหลือพอ									AVAILABILITY FOR
		และต้องการทำงานเพิ่มขึ้น									ADDITIONAL WORK
ยอดรวม(หญิง)	1,474.0		32.2	101.6	144.0	149.0	184.8	384.6	301.0	176.9	TOTAL(FEMALE)
มี	24.4		1.6	2.1	3.0	4.5	2.9	4.9	3.7	1.7	Available
ไม่มี	1,449.6		30.7	99.4	141.0	144.4	181.9	379.7	297.3	175.2	Not available
มีงานประจำแต่ไม่ได้ทำงาน	26.8		-	1.1	3.0	2.2	0.5	6.8	8.0	5.3	With job not work
มี	4.0		-	-	0.8	0.5	-	1.0	1.3	0.4	Available
ไม่มี	22.8		-	1.1	2.1	1.7	0.5	5.8	6.6	4.9	Not available
1-9 ชั่วโมง	25.0		2.0	-	0.4	1.4	1.9	3.3	7.2	8.9	1-9 hours
มี	1.5		0.5	-	0.2	-	-	0.8	-	-	Available
ไม่มี	23.5		1.4	-	0.2	1.4	1.9	2.5	7.2	8.9	Not available
10-19 ชั่วโมง	142.6		6.7	4.9	7.6	13.2	11.2	34.7	39.1	25.2	10-19 hours
มี	7.4		0.8	0.3	1.8	-	0.8	0.5	2.0	1.4	Available
ไม่มี	135.2		6.0	4.6	5.9	13.2	10.4	34.2	37.1	23.9	Not available
20-29 ชั่วโมง	291.7		8.5	15.0	19.6	18.8	31.3	70.8	69.2	58.7	20-29 hours
มี	6.5		-	1.8	0.2	1.8	1.1	1.2	0.4	-	Available
ไม่มี	285.3		8.5	13.2	19.4	16.9	30.3	69.6	68.8	58.7	Not available
30-34 ชั่วโมง	156.5		1.9	3.9	15.0	14.7	23.5	42.3	35.6	19.7	30-34 hours
มี	2.5		0.2	-	-	-	0.8	1.4	-	-	Available
ไม่มี	154.0		1.6	3.9	15.0	14.7	22.7	40.9	35.6	19.7	Not available
35-39 ชั่วโมง	188.1		1.5	10.7	22.7	25.9	31.3	54.7	30.0	11.4	35-39 hours
มี	2.2		-	-	-	2.2	-	-	-	-	Available
ไม่มี	185.9		1.5	10.7	22.7	23.7	31.3	54.7	30.0	11.4	Not available
40-49 ชั่วโมง	430.2		9.5	54.4	57.1	51.5	58.3	113.8	65.6	20.2	40-49 hours
มี	0.3		-	-	-	-	0.3	-	-	-	Available
ไม่มี	429.9		9.5	54.4	57.1	51.5	58.0	113.8	65.6	20.2	Not available
50 ชั่วโมงขึ้นไป	213.1		2.2	11.6	18.6	21.4	26.9	58.3	46.5	27.5	50 hours and over
มี	-		-	-	-	-	-	-	-	-	Available
ไม่มี	213.1		2.2	11.6	18.6	21.4	26.9	58.3	46.5	27.5	Not available

ตารางที่ 13 จำนวนผู้ว่างงาน ที่หางานทำ จำนวนตามระยะเวลาที่หางานทำ ระดับการศึกษาที่สำเร็จ ภาคใต้

TABLE 13 UNEMPLOYED PERSONS, SEEKING JOB BY DURATION OF SEEKING JOB, LEVEL OF EDUCATIONAL ATTAINMENT, SOUTHERN REGION

ไตรมาสที่ 1/2561 : Quarter 1/2018

หน่วยเป็นคน : Person

ระดับการศึกษาที่สำเร็จ	รวม	ระยะเวลาที่หางานทำ										LEVEL OF EDUCATIONAL ATTAINMENT					
		Duration of seeking job										ไม่ทราบ	Unknown				
		< 1 เดือน	1 - 2.9 เดือน	3 - 5.9 เดือน	6 - 8.9 เดือน	9 - 11.9 เดือน	>=12 เดือน	Months	Months	Months	Months			Months	Months		
Total	Month	Months	Months	Months	Months	Months	Months	Months	Months	Months	Months	Months	Months	Months	Months	Months	
ยอดรวม	21,661	11,384	5,262	2,434	873	114	1,594	-	-	-	-	-	-	-	-	-	TOTAL
ไม่มีการศึกษา	-	-	-	-	-	-	-	-	-	-	-	-	-	-	-	-	No education
ต่ำกว่าประถมศึกษา	1,341	772	64	506	-	-	-	-	-	-	-	-	-	-	-	-	Less than Elementary
ประถมศึกษา	4,365	2,332	1,801	104	-	-	128	-	-	-	-	-	-	-	-	-	Elementary
มัธยมศึกษาตอนต้น	3,929	1,182	1,930	325	-	114	379	-	-	-	-	-	-	-	-	-	Lower Secondary
มัธยมศึกษาตอนปลาย	4,564	3,354	-	61	417	-	732	-	-	-	-	-	-	-	-	-	Upper Secondary Level
สายสามัญ	3,305	2,315	-	61	417	-	511	-	-	-	-	-	-	-	-	-	General/Academic
สายอาชีพศึกษา	1,259	1,038	-	-	-	-	221	-	-	-	-	-	-	-	-	-	Vocational
สายวิชาการศึกษา	-	-	-	-	-	-	-	-	-	-	-	-	-	-	-	-	Teacher Training
อุดมศึกษา	7,462	3,746	1,468	1,437	456	-	355	-	-	-	-	-	-	-	-	-	Higher Level
สายวิชาการ	4,725	2,358	1,468	89	456	-	355	-	-	-	-	-	-	-	-	-	Academic
สายวิชาชีพ	1,843	494	-	1,349	-	-	-	-	-	-	-	-	-	-	-	-	Higher Technical Education
สายวิชาการศึกษา	894	894	-	-	-	-	-	-	-	-	-	-	-	-	-	-	Teacher Training
อื่นๆ	-	-	-	-	-	-	-	-	-	-	-	-	-	-	-	-	/ Others
ไม่ทราบ	-	-	-	-	-	-	-	-	-	-	-	-	-	-	-	-	Unknown

1/ รวมอาชีพระยะสั้น Including Short Course Vocational

ตารางที่ 13 จำนวนผู้ว่างงาน ที่ทำงานทำ จำนวนตามระยะเวลาที่ทำงานทำ ระดับการศึกษาที่สำเร็จ และเพศ ภาคใต้

TABLE 13 UNEMPLOYED PERSONS, SEEKING JOB BY DURATION OF SEEKING JOB, LEVEL OF EDUCATIONAL ATTAINMENT AND SEX, SOUTHERN REGION

ระดับการศึกษาที่สำเร็จ	รวม	ระยะเวลาที่ทำงานทำ							Duration of seeking job			LEVEL OF EDUCATIONAL ATTAINMENT
		ระยะเวลาที่ทำงานทำ							Duration of seeking job			
		< 1 เดือน	1 - 2.9 เดือน	3 - 5.9 เดือน	6 - 8.9 เดือน	9 - 11.9 เดือน	>=12 เดือน	ไม่ทราบ	Months	Months	Months	
ชาย	9,995	4,398	3,527	1,495	-	-	576	-	-	-	-	MALE
ไม่มีการศึกษา	-	-	-	-	-	-	-	-	-	-	-	No education
ต่ำกว่าประถมศึกษา	742	173	64	506	-	-	-	-	-	-	-	Less than Elementary
ประถมศึกษา	3,269	1,434	1,801	34	-	-	-	-	-	-	-	Elementary
มัธยมศึกษาตอนต้น	2,522	535	1,662	325	-	-	-	-	-	-	-	Lower Secondary
มัธยมศึกษาตอนปลาย	2,157	1,935	-	-	-	-	221	-	-	-	-	Upper Secondary Level
สายสามัญ	1,935	1,935	-	-	-	-	-	-	-	-	-	General/Academic
สายอาชีพศึกษา	221	-	-	-	-	-	221	-	-	-	-	Vocational
สายวิชาการศึกษา	-	-	-	-	-	-	-	-	-	-	-	Teacher Training
อุดมศึกษา	1,306	321	-	630	-	-	355	-	-	-	-	Higher Level
สายวิชาการ	717	321	-	41	-	-	355	-	-	-	-	Academic
สายวิชาชีพ	589	-	-	589	-	-	-	-	-	-	-	Higher Technical Education
สายวิชาการศึกษา	-	-	-	-	-	-	-	-	-	-	-	Teacher Training
อื่นๆ	-	-	-	-	-	-	-	-	-	-	-	Others
ไม่ทราบ	-	-	-	-	-	-	-	-	-	-	-	Unknown
หญิง	11,666	6,987	1,736	939	873	114	1,018	-	-	-	-	FEMALE
ไม่มีการศึกษา	-	-	-	-	-	-	-	-	-	-	-	No education
ต่ำกว่าประถมศึกษา	599	599	-	-	-	-	-	-	-	-	-	Less than Elementary
ประถมศึกษา	1,096	898	-	70	-	-	128	-	-	-	-	Elementary
มัธยมศึกษาตอนต้น	1,407	647	268	-	-	114	379	-	-	-	-	Lower Secondary
มัธยมศึกษาตอนปลาย	2,408	1,418	-	61	417	-	511	-	-	-	-	Upper Secondary Level
สายสามัญ	1,369	380	-	61	417	-	511	-	-	-	-	General/Academic
สายอาชีพศึกษา	1,038	1,038	-	-	-	-	-	-	-	-	-	Vocational
สายวิชาการศึกษา	-	-	-	-	-	-	-	-	-	-	-	Teacher Training
อุดมศึกษา	6,156	3,424	1,468	808	456	-	-	-	-	-	-	Higher Level
สายวิชาการ	4,008	2,037	1,468	48	456	-	-	-	-	-	-	Academic
สายวิชาชีพ	1,254	494	-	760	-	-	-	-	-	-	-	Higher Technical Education
สายวิชาการศึกษา	894	894	-	-	-	-	-	-	-	-	-	Teacher Training
อื่นๆ	-	-	-	-	-	-	-	-	-	-	-	Others
ไม่ทราบ	-	-	-	-	-	-	-	-	-	-	-	Unknown

ไตรมาสที่ 1/2561 : Quarter 1/2018

หน่วยเป็นคน : Person

1/ รวมอาชีพระยะสั้น 1/ Including Short Course Vocational

ตารางที่ 13 จำนวนผู้ว่างงาน ที่ทำงานทำ จำนวนตามระยะเวลาที่ทำงานทำ ระดับการศึกษาที่สำเร็จ เพศ และเขตการปกครอง ภาคใต้ (ต่อ)

TABLE 13 UNEMPLOYED PERSONS, SEEKING JOB BY DURATION OF SEEKING JOB, LEVEL OF EDUCATIONAL ATTAINMENT, SEX AND AREA, SOUTHERN REGION (Contd.)

ไตรมาสที่ 1/2561 : Quarter 1/2018

ในเขตเทศบาล MUNICIPAL AREA

หน่วยเป็นคน : Person

ระดับการศึกษาที่สำเร็จ	รวม	ระยะเวลาที่ทำงานทำ Duration of seeking job										LEVEL OF EDUCATIONAL ATTAINMENT
		ระยะเวลาที่ทำงานทำ										
		< 1 เดือน	1 - 2.9 เดือน	3 - 5.9 เดือน	6 - 8.9 เดือน	9 - 11.9 เดือน	>=12 เดือน	ไม่ทราบ				
Total	Month	Months	Months	Months	Months	Months	Months	Months	Months	Months	Unknown	
ยอดรวม	11,177	6,083	1,643	2,109	873	114	355	-	-	-	-	TOTAL
ชาย	4,344	2,016	803	1,170	-	-	355	-	-	-	-	MALE
ไม่มีการศึกษา	-	-	-	-	-	-	-	-	-	-	-	No education
ต่ำกว่าประถมศึกษา	742	173	64	506	-	-	-	-	-	-	-	Less than Elementary
ประถมศึกษา	1,470	1,020	416	34	-	-	-	-	-	-	-	Elementary
มัธยมศึกษาตอนต้น	369	45	323	-	-	-	-	-	-	-	-	Lower Secondary
มัธยมศึกษาตอนปลาย	456	456	-	-	-	-	-	-	-	-	-	Upper Secondary Level
สายสามัญ	456	456	-	-	-	-	-	-	-	-	-	General/Academic
สายอาชีพศึกษา	-	-	-	-	-	-	-	-	-	-	-	Vocational
สายวิชาการศึกษา	-	-	-	-	-	-	-	-	-	-	-	Teacher Training
อุดมศึกษา	1,306	321	-	630	-	-	355	-	-	-	-	Higher Level
สายวิชาการ	717	321	-	41	-	-	355	-	-	-	-	Academic
สายอาชีพ	589	-	-	589	-	-	-	-	-	-	-	Higher Technical Education
สายวิชาการศึกษา	-	-	-	-	-	-	-	-	-	-	-	Teacher Training
อื่นๆ 1/	-	-	-	-	-	-	-	-	-	-	-	Others ^{1/}
ไม่ทราบ	-	-	-	-	-	-	-	-	-	-	-	Unknown
หญิง	6,833	4,067	840	939	873	114	-	-	-	-	-	FEMALE
ไม่มีการศึกษา	-	-	-	-	-	-	-	-	-	-	-	No education
ต่ำกว่าประถมศึกษา	599	599	-	-	-	-	-	-	-	-	-	Less than Elementary
ประถมศึกษา	70	-	-	70	-	-	-	-	-	-	-	Elementary
มัธยมศึกษาตอนต้น	761	647	-	-	-	114	-	-	-	-	-	Lower Secondary
มัธยมศึกษาตอนปลาย	909	431	-	61	417	-	-	-	-	-	-	Upper Secondary Level
สายสามัญ	859	380	-	61	417	-	-	-	-	-	-	General/Academic
สายอาชีพศึกษา	51	51	-	-	-	-	-	-	-	-	-	Vocational
สายวิชาการศึกษา	-	-	-	-	-	-	-	-	-	-	-	Teacher Training
อุดมศึกษา	4,494	2,390	840	808	456	-	-	-	-	-	-	Higher Level
สายวิชาการ	2,346	1,003	840	48	456	-	-	-	-	-	-	Academic
สายอาชีพ	1,254	494	-	760	-	-	-	-	-	-	-	Higher Technical Education
สายวิชาการศึกษา	894	894	-	-	-	-	-	-	-	-	-	Teacher Training
อื่นๆ 1/	-	-	-	-	-	-	-	-	-	-	-	Others ^{1/}
ไม่ทราบ	-	-	-	-	-	-	-	-	-	-	-	Unknown

1/ รวมอาชีพระยะสั้น Including Short Course Vocational

ตารางที่ 13 จำนวนผู้ว่างงาน ที่หางานทำ จำแนกตามระยะเวลาที่หางานทำ ระดับการศึกษาที่สำเร็จ เพศ และเขตการปกครอง ภาคใต้ (ต่อ)

TABLE 13 UNEMPLOYED PERSONS, SEEKING JOB BY DURATION OF SEEKING JOB, LEVEL OF EDUCATIONAL ATTAINMENT, SEX AND AREA, SOUTHERN REGION (Contd.)

ระดับการศึกษาที่สำเร็จ	รวม	ระยะเวลาที่หางานทำ							LEVEL OF EDUCATIONAL ATTAINMENT
		Duration of seeking job							
		< 1 เดือน	1 - 2.9 เดือน	3 - 5.9 เดือน	6 - 8.9 เดือน	9 - 11.9 เดือน	>=12 เดือน	ไม่ทราบ	
Total	Month	Months	Months	Months	Months	Months	Unknown		
ยอดรวม	10,484	5,301	3,619	325	-	-	1,239	-	TOTAL
ชาย	5,652	2,382	2,724	325	-	-	221	-	MALE
ไม่มีการศึกษา	-	-	-	-	-	-	-	-	No education
ต่ำกว่าประถมศึกษา	-	-	-	-	-	-	-	-	Less than Elementary
ประถมศึกษา	1,799	414	1,385	-	-	-	-	-	Elementary
มัธยมศึกษาตอนต้น	2,153	489	1,339	325	-	-	-	-	Lower Secondary
มัธยมศึกษาตอนปลาย	1,700	1,479	-	-	-	-	221	-	Upper Secondary Level
สายสามัญ	1,479	1,479	-	-	-	-	-	-	General/Academic
สายอาชีพศึกษา	221	-	-	-	-	-	221	-	Vocational
อุดมศึกษา	-	-	-	-	-	-	-	-	Teacher Training
สายวิชาการ	-	-	-	-	-	-	-	-	Higher Level
สายวิชาชีพ	-	-	-	-	-	-	-	-	Academic
สายวิชาการศึกษา	-	-	-	-	-	-	-	-	Higher Technical Education
อื่นๆ 1/	-	-	-	-	-	-	-	-	Teacher Training
ไม่ทราบ	-	-	-	-	-	-	-	-	Others ^{1/}
หญิง	4,833	2,919	896	-	-	-	1,018	-	Unknown
ไม่มีการศึกษา	-	-	-	-	-	-	-	-	FEMALE
ต่ำกว่าประถมศึกษา	-	-	-	-	-	-	-	-	No education
ประถมศึกษา	1,026	898	-	-	-	-	128	-	Less than Elementary
มัธยมศึกษาตอนต้น	646	-	268	-	-	-	379	-	Elementary
มัธยมศึกษาตอนปลาย	1,498	987	-	-	-	-	511	-	Lower Secondary
สายสามัญ	511	-	-	-	-	-	511	-	Upper Secondary Level
สายอาชีพศึกษา	987	987	-	-	-	-	-	-	General/Academic
สายวิชาการศึกษา	-	-	-	-	-	-	-	-	Vocational
อุดมศึกษา	1,662	1,034	628	-	-	-	-	-	Teacher Training
สายวิชาการ	1,662	1,034	628	-	-	-	-	-	Higher Level
สายวิชาชีพ	-	-	-	-	-	-	-	-	Academic
สายวิชาการศึกษา	-	-	-	-	-	-	-	-	Higher Technical Education
อื่นๆ 1/	-	-	-	-	-	-	-	-	Teacher Training
ไม่ทราบ	-	-	-	-	-	-	-	-	Others ^{1/}
	-	-	-	-	-	-	-	-	Unknown

1/ รวมอาชีพระยะสั้น

1/ Including Short Course Vocational

ตารางที่ 14 จำนวนผู้ว่างงาน ที่เคยทำงานมาก่อน ที่เคยทำงานมาก่อน จำแนกตามอาชีพที่ทำงานครั้งสุดท้าย อุตสาหกรรมที่ทำงานครั้งสุดท้าย ภาคใต้
TABLE 14 UNEMPLOYED PERSONS, EVER WORKED BY LAST OCCUPATION, LAST INDUSTRY, SOUTHERN REGION

ไตรมาสที่ 1/2561 : Quarter 1/2018

หน่วยเป็นคน : Person

อาชีพที่ทำงานครั้งสุดท้าย	อุตสาหกรรมที่ทำงานครั้งสุดท้าย Last Industry													TOTAL	
	รวม	เกษตรกรรม	การป่าไม้	เหมืองแร่	การทำเหมืองหิน	การผลิต	ไฟฟ้า ก๊าซ	ไอซ์	การขนส่ง	การก่อสร้าง	การขนส่ง และ	ที่พักแรมและ	ข้อมูลข่าวสาร		กิจกรรมการเงินและ
	การป่าไม้	และเกษตรกรรม	และเหมืองแร่	และเหมืองหิน	การผลิต	ไฟฟ้า ก๊าซ	ไอซ์	การขนส่ง	การก่อสร้าง	การขนส่ง และ	ที่พักแรมและ	ข้อมูลข่าวสาร	กิจกรรมการเงินและ	การประกอบ	LAST OCCUPATION
	Agriculture	Manufacturing	Construction	Manufacturing	Manufacturing	Electricity	Water supply	Construction	Construction	Transportation	Accommodation	Information	Financial	Intermediation	
ยอดรวม	3,764	119	3,628	-	-	-	5,940	13,689	696	7,571	-	-	985	-	TOTAL
1. ผู้จัดการ ข้าราชการระดับอาวุโส และผู้บริหารระดับสูง	-	-	-	-	-	-	54	-	-	-	-	-	-	-	1. managers, senior officials and Legislators
2. ผู้ประกอบวิชาชีพด้านต่างๆ	-	-	-	-	-	-	393	-	-	1,011	-	-	-	-	2. Professionals
3. เจ้าหน้าที่เทคนิคและผู้ประกอบวิชาชีพที่เกี่ยวข้องกัน	-	-	42	-	-	-	-	-	-	34	-	-	51	-	3. Technicians and associate professionals
4. เสมียน	-	-	1,433	-	-	-	-	578	-	-	-	-	628	-	4. Clerks
5. พนักงานบริการและผู้จำหน่ายสินค้า	-	-	277	-	-	-	970	9,789	-	4,398	-	-	-	-	5. Service workers and sell goods
6. ผู้ปฏิบัติงานที่มีฝีมือในด้านการเกษตร ป่าไม้ และประมง	3,427	-	25	-	-	-	-	-	-	-	-	-	-	-	6. Skilled agricultural forest and fishery workers
7. ช่างฝีมือ และผู้ปฏิบัติงานที่เกี่ยวข้อง	62	-	1,143	-	-	-	2,702	607	-	-	-	-	-	-	7. Craft and associate professionals
8. ผู้ควบคุมเครื่องจักรโรงงานและเครื่องจักร และผู้ปฏิบัติงานด้านการประกอบ	-	-	707	-	-	-	416	1,442	696	358	-	-	-	-	8. Plant and machine controllers and assemblers
9. ผู้ประกอบอาชีพงานพื้นฐาน	276	119	-	-	-	-	1,405	1,274	-	1,771	-	-	306	-	9. Elementary occupations
10. คนงานซึ่งไม่ได้จำแนกไว้ในหมวดอื่น	-	-	-	-	-	-	-	-	-	-	-	-	-	-	10. Workers not classifiable by occupation

ตารางที่ 14 จำนวนผู้ว่างงาน ที่เคยทำงานมาก่อน จำนวนตามอาชีพที่ทำครั้งสุดท้าย อุตสาหกรรมที่ทำครั้งสุดท้าย ภาคใต้ (ต่อ)

TABLE 14 UNEMPLOYED PERSONS, EVER WORKED BY LAST OCCUPATION, LAST INDUSTRY, SOUTHERN REGION (Contd.)

ไตรมาสที่ 1/2561 : Quarter 1/2018

หน่วยเป็นพัน : Person

อาชีพที่ทำครั้งสุดท้าย	อุตสาหกรรมที่ทำครั้งสุดท้าย (ต่อ) Last Industry (Contd.)										LAST OCCUPATION
	กิจกรรม อสังหาริมทรัพย์	กิจกรรมทางวิชาชีพ วิทยุและเทคนิค	การบริหารสนับสนุน และป้องกันประเทศ	การบริหารราชการ การศึกษา การดูแลสุขภาพ ศิลปะ ความบันเทิง และนันทนาการ	บริการ ด้านอื่นๆ	งานในครัวเรือน	กิจกรรมของ อุตสาหกรรม	ไม่ทราบ	กิจกรรมของ อุตสาหกรรม	ไม่ทราบ	
Real estate activities	Professional, scientific and technical activities	Administrative and support service activities	Public administration and defence	Health and social work	Art, Other service	household	Unknown	Extra-territorial	Unknown		
ยอดรวม	974	1,185	280	3,138	1,004	235	3,409	557	-	TOTAL	
1. ผู้จัดการ ข้าราชการระดับอาวุโส และผู้บริหารธุรกิจกฎหมาย	-	-	-	-	-	-	-	-	-	1. managers, senior officials and Legislators	
2. ผู้ประกอบวิชาชีพด้านต่างๆ	-	-	-	2,683	-	-	-	-	-	2. Professionals	
3. เจ้าหน้าที่เทคนิคและผู้ประกอบวิชาชีพที่เกี่ยวข้องกับด้านต่างๆ	319	-	-	-	-	-	-	-	-	3. Technicians and associate professionals	
4. เสมียน	655	-	206	456	128	-	511	-	-	4. Clerks	
5. พนักงานบริการและผู้จำหน่ายสินค้า	-	456	-	-	70	-	329	156	-	5. Service workers and sell goods	
6. ผู้ปฏิบัติงานที่มีฝีมือในด้านการเกษตร ป่าไม้ และประมง	-	-	-	-	-	235	-	-	-	6. Skilled agricultural forest and fishery workers	
7. ช่างฝีมือ และผู้ปฏิบัติงานที่เกี่ยวข้อง	-	-	-	-	-	-	843	-	-	7. Craft and associate professionals	
8. ผู้ควบคุมเครื่องจักรโรงงานและเครื่องจักร และผู้ปฏิบัติงานด้านการประกอบ	-	696	-	-	806	-	-	-	-	8. Plant and machine controllers and assemblers	
9. ผู้ประกอบอาชีพงานพื้นฐาน	-	33	74	-	-	-	1,726	401	-	9. Elementary occupations	
10. คนงานซึ่งมีตำแหน่งไม่รวมวอร์ดอื่น	-	-	-	-	-	-	-	-	-	10. Workers not classifiable by occupation	

ตารางที่ 14 จำนวนผู้ว่างงาน ที่เคยทำงานมาก่อน จำแนกตามอาชีพที่ทำงานครั้งสุดท้าย อุตสาหกรรมที่ทำงานครั้งสุดท้าย และเพศ ภาคใต้

TABLE 14 UNEMPLOYED PERSONS, EVER WORKED BY LAST OCCUPATION, LAST INDUSTRY AND SEX, SOUTHERN REGION

อาชีพที่ทำงานครั้งสุดท้าย	อุตสาหกรรมที่ทำงานครั้งสุดท้าย													LAST OCCUPATION
	รวม	เกษตรกรรม การปศุสัตว์ และประมง	การขุด เหมืองแร่ และเหมืองหิน	การผลิต Manufacturing	ไฟฟ้า ก๊าซ และไอน้ำ	การจัดหา น้ำดื่ม น้ำเสีย และประปา	การก่อสร้าง Construction	การขนส่ง การขนส่ง ทางบก	การขนส่ง และ สถานที่เก็บสินค้า Transportation and storage	ที่พักแรมและ บริการด้านการ Accommodation and food service	ข้อมูลข่าวสาร และการสื่อสาร Information and communication	กิจกรรมการเงินและ การประกันภัย Financial Intermediation		
Total	27,778	2,873	119	2,153	-	4,969	7,344	696	4,613	-	-	-	MALE	
1. ผู้จัดการ ข้าราชการระดับอาวุโส และผู้เชี่ยวชาญ	54	-	-	-	-	54	-	-	-	-	-	-	-	1. managers, senior officials and Legislators
2. ผู้ประกอบการระดับหัวหน้าต่างๆ	1,660	-	-	-	-	393	-	-	1,011	-	-	-	-	2. Professionals
3. เจ้าหน้าที่เทคนิคและผู้ประกอบการวิชาชีพ ที่เกี่ยวข้องกับต่างๆ	-	-	-	-	-	-	-	-	-	-	-	-	-	3. Technicians and associate professionals
4. เสมียน	716	-	-	-	-	-	578	-	-	-	-	-	-	4. Clerks
5. พนักงานบริการและผู้จำหน่ายสินค้า	6,793	-	-	277	-	-	3,989	-	2,288	-	-	-	-	5. Service workers and sell goods
6. ผู้ปฏิบัติงานที่มีฝีมือในด้านเกษตร ปศุสัตว์ และประมง	2,795	2,535	-	25	-	-	-	-	-	-	-	-	-	6. Skilled agricultural, forest and fishery workers
7. ช่างฝีมือ และผู้ปฏิบัติงานที่เกี่ยวข้อง	5,226	62	-	1,143	-	2,702	477	-	-	-	-	-	-	7. Craft and associate professionals
8. ผู้ควบคุมเครื่องจักรโรงงานและเครื่องจักร และผู้ปฏิบัติงานด้านการประกอบ	5,120	-	-	707	-	416	1,442	696	358	-	-	-	-	8. Plant and machine controllers and assemblers
9. ผู้ประกอบการขั้นพื้นฐาน	5,414	276	119	-	-	1,405	858	-	956	-	-	-	-	9. Elementary occupations
10. คนงานซึ่งไม่ได้จำแนกไว้ในหมวดอื่น	-	-	-	-	-	-	-	-	-	-	-	-	-	10. Workers not classifiable by occupation
หญิง	19,395	892	-	1,475	-	970	6,345	-	2,958	-	-	-	985	FEMALE
1. ผู้จัดการ ข้าราชการระดับอาวุโส และผู้เชี่ยวชาญ	-	-	-	-	-	-	-	-	-	-	-	-	-	1. managers, senior officials and Legislators
2. ผู้ประกอบการระดับหัวหน้าต่างๆ	2,427	-	-	-	-	-	-	-	-	-	-	-	-	2. Professionals
3. เจ้าหน้าที่เทคนิคและผู้ประกอบการวิชาชีพ ที่เกี่ยวข้องกับต่างๆ	446	-	-	42	-	-	-	-	34	-	-	-	-	3. Technicians and associate professionals
4. เสมียน	3,878	-	-	1,433	-	-	-	-	-	-	-	-	-	4. Clerks
5. พนักงานบริการและผู้จำหน่ายสินค้า	9,650	-	-	-	-	970	5,800	-	2,109	-	-	-	-	5. Service workers and sell goods
6. ผู้ปฏิบัติงานที่มีฝีมือในด้านเกษตร ปศุสัตว์ และประมง	892	892	-	-	-	-	-	-	-	-	-	-	-	6. Skilled agricultural, forest and fishery workers
7. ช่างฝีมือ และผู้ปฏิบัติงานที่เกี่ยวข้อง	130	-	-	-	-	-	130	-	-	-	-	-	-	7. Craft and associate professionals
8. ผู้ควบคุมเครื่องจักรโรงงานและเครื่องจักร และผู้ปฏิบัติงานด้านการประกอบ	-	-	-	-	-	-	-	-	-	-	-	-	-	8. Plant and machine controllers and assemblers
9. ผู้ประกอบการขั้นพื้นฐาน	1,972	-	-	-	-	-	416	-	815	-	-	-	-	9. Elementary occupations
10. คนงานซึ่งไม่ได้จำแนกไว้ในหมวดอื่น	-	-	-	-	-	-	-	-	-	-	-	-	-	10. Workers not classifiable by occupation

ตารางที่ 14 จำนวนผู้ว่างงาน ที่เคยทำงานก่อน จำนวนตามอาชีพที่ทำงานครั้งสุดท้าย อุตสาหกรรมที่ทำงานครั้งสุดท้าย และเพศ ภาคใต้ (ต่อ)

TABLE 14 UNEMPLOYED PERSONS, EVER WORKED BY LAST OCCUPATION, LAST INDUSTRY AND SEX, SOUTHERN REGION (Contd.)

อาชีพที่ทำงานครั้งสุดท้าย	อุตสาหกรรมที่ทำงานครั้งสุดท้าย (ต่อ) Last Industry (Contd.)										ไม่ทราบ	LAST OCCUPATION
	กิจกรรมอสังหาริมทรัพย์	กิจกรรมทางวิชาชีพ วิชาเฉพาะเทคนิค	ภาคบริหารสนับสนุน และป้องกันประเทศ	การบริหารราชการ ป้องกันประเทศ	การศึกษา	กิจกรรมด้านสุขภาพ งานสังคมสงเคราะห์	ศิลปะ ความบันเทิง และนันทนาการ	บริการด้านอื่นๆ	งานในครัวเรือน ส่วนบุคคล	กิจกรรมขององค์กร		
	Real estate activities	Professional, scientific and technical activities	Administrative and support service activities	Public administration and defence	Education	Health and social work	Art, entertainment and recreation	Other service	Activities of household	Extra-territorial		
ชาย												MALE
1. ผู้จัดการ ข้าราชการระดับอาวุโส และผู้ช่วยผู้จัดการ	-	-	934	211	256	806	235	2,570	-	-	-	1. managers, senior officials and Legislators
2. ผู้ประกอบการวิชาชีพด้านต่างๆ	-	-	-	-	256	-	-	-	-	-	-	2. Professionals
3. เจ้าหน้าที่เทคนิคและผู้ประกอบการวิชาชีพที่เกี่ยวข้องกันต่างๆ	-	-	-	-	-	-	-	-	-	-	-	3. Technicians and associate professionals
4. เสมียน	-	-	-	137	-	-	-	-	-	-	-	4. Clerks
5. พนักงานบริการและผู้จำหน่ายสินค้า	-	-	239	-	-	-	-	-	-	-	-	5. Service workers and sell goods
6. ผู้ปฏิบัติงานที่มีฝีมือในด้านการเกษตร ป่าไม้ และประมง	-	-	-	-	-	-	235	-	-	-	-	6. Skilled agricultural forest and fishery workers
7. ช่างฝีมือ และผู้ปฏิบัติงานที่เกี่ยวข้อง	-	-	-	-	-	-	-	843	-	-	-	7. Craft and associate professionals
8. ผู้ควบคุมเครื่องจักรโรงงานและเครื่องจักร และผู้ปฏิบัติงานด้านการประกอบ	-	-	696	-	-	806	-	-	-	-	-	8. Plant and machine controllers and assemblers
9. ผู้ประกอบการขายขั้นพื้นฐาน	-	-	-	74	-	-	-	1,726	-	-	-	9. Elementary occupations
10. คนงานซึ่งไม่ได้จำแนกไว้ในหมวดอื่น	-	-	-	-	-	-	-	-	-	-	-	10. Workers not classifiable by occupation
หญิง												FEMALE
1. ผู้จัดการ ข้าราชการระดับอาวุโส และผู้ช่วยผู้จัดการ	-	-	-	-	-	-	-	-	-	-	-	1. managers, senior officials and Legislators
2. ผู้ประกอบการวิชาชีพด้านต่างๆ	-	-	-	-	2,427	-	-	-	-	-	-	2. Professionals
3. เจ้าหน้าที่เทคนิคและผู้ประกอบการวิชาชีพที่เกี่ยวข้องกันต่างๆ	-	319	-	-	-	-	-	-	-	-	-	3. Technicians and associate professionals
4. เสมียน	-	655	-	69	456	128	-	511	-	-	-	4. Clerks
5. พนักงานบริการและผู้จำหน่ายสินค้า	-	-	217	-	-	70	-	329	156	-	-	5. Service workers and sell goods
6. ผู้ปฏิบัติงานที่มีฝีมือในด้านการเกษตร ป่าไม้ และประมง	-	-	-	-	-	-	-	-	-	-	-	6. Skilled agricultural forest and fishery workers
7. ช่างฝีมือ และผู้ปฏิบัติงานที่เกี่ยวข้อง	-	-	-	-	-	-	-	-	-	-	-	7. Craft and associate professionals
8. ผู้ควบคุมเครื่องจักรโรงงานและเครื่องจักร และผู้ปฏิบัติงานด้านการประกอบ	-	-	-	-	-	-	-	-	-	-	-	8. Plant and machine controllers and assemblers
9. ผู้ประกอบการขายขั้นพื้นฐาน	-	-	33	-	-	-	-	-	401	-	-	9. Elementary occupations
10. คนงานซึ่งไม่ได้จำแนกไว้ในหมวดอื่น	-	-	-	-	-	-	-	-	-	-	-	10. Workers not classifiable by occupation

ตารางที่ 14. จำนวนผู้ว่างงาน ที่เคยทำงานมาก่อน จำแนกตามอาชีพที่ทำงานครั้งสุดท้าย อุตสาหกรรมที่ทำงานครั้งสุดท้าย เพศ และเขตการปกครอง ภาคใต้ (ต่อ)

TABLE 14. UNEMPLOYED PERSONS, EVER WORKED BY LAST OCCUPATION, LAST INDUSTRY, SEX AND AREA, SOUTHERN REGION (Contd.)

อาชีพที่ทำงานครั้งสุดท้าย	ไมเซพมณฑล MUNICIPAL AREA													รวม	LAST OCCUPATION
	อุตสาหกรรมที่ทำงานครั้งสุดท้าย Last Industry														
	การป่ และการประมง และเหมืองหิน	การทำเหมืองแร่	การผลิต	ไฟฟ้า ก๊าซ ไอน้ำระบบรับ	อากาศ	Water supply sewerage, waste	Construction	การก่อสร้าง	การขนส่ง	การขนส่ง และ สถานที่เก็บสินค้า	บริการด้านอาหาร Accommodation	ข้อมูลข่าวสาร และการสื่อสาร Information	กิจการการเงินและ การประกันภัย		
ยอดรวม	1,085	-	1,585	-	-	2,986	-	2,986	4,759	54	2,484	-	-	357	TOTAL
ชาย	520	-	1,543	-	-	2,986	-	2,986	2,960	54	951	-	-	-	MALE
1. ผู้จัดการ ข้าราชการระดับอาวุโส และผู้บัญชาการหน่วย	-	-	-	-	-	54	-	-	-	-	-	-	-	-	1. managers, senior officials and Legislators
2. ผู้ประกอบวิชาชีพด้านต่างๆ	-	-	-	-	-	-	-	-	-	-	-	-	-	-	2. Professionals
3. เจ้าหน้าที่เทคนิคและผู้ประกอบวิชาชีพ ที่เกี่ยวข้องกันต่างๆ	-	-	-	-	-	-	-	-	-	-	-	-	-	-	3. Technicians and associate professionals
4. เสมียน	-	-	-	-	-	-	-	-	578	-	-	-	-	-	4. Clerks
5. พนักงานบริการและผู้จำหน่ายสินค้า	-	-	-	-	-	-	-	-	727	-	334	-	-	-	5. Service workers and sell goods
6. ผู้ปฏิบัติงานที่มีฝีมือในด้านการเกษตร ป่าไม้ และประมง	458	-	25	-	-	-	-	-	-	-	-	-	-	-	6. Skilled agricultural forest and fishery workers
7. ช่างฝีมือ และผู้ปฏิบัติงานที่เกี่ยวข้อง	62	-	811	-	-	1,111	-	287	-	-	-	-	-	-	7. Craft and associate professionals
8. ผู้ควบคุมเครื่องจักรโรงงานและเครื่องจักร และผู้ปฏิบัติงานด้านการประกอบ	-	-	707	-	-	416	-	509	54	358	-	-	-	-	8. Plant and machine controllers and assemblers
9. ผู้ประกอบอาชีพงานพื้นฐาน	-	-	-	-	-	1,405	-	858	-	260	-	-	-	-	9. Elementary occupations
10. คนงานซึ่งมิได้จำแนกไว้ในหมวดอื่น	-	-	-	-	-	-	-	-	-	-	-	-	-	-	10. Workers not classifiable by occupation

ตารางที่ 14. จำนวนผู้ว่างงาน ที่เคยทำงานมาก่อน จำแนกตามอาชีพที่ทำงานครั้งสุดท้าย อุตสาหกรรมที่ทำงานครั้งสุดท้าย เพศ และเขตการปกครอง ภาคใต้ (ต่อ)

TABLE 14. UNEMPLOYED PERSONS, EVER WORKED BY LAST OCCUPATION, LAST INDUSTRY, SEX AND AREA, SOUTHERN REGION (Contd.)

อาชีพที่ทำงานครั้งสุดท้าย	ไมเซพเมทรา MUNICIPAL AREA										รวม	เพศกรรม การป่าไม้ และการประมง และเกษตรกรรม	การป่าไม้ เหมืองแร่ และเหมืองหิน	การทำ เหมืองแร่ และเหมืองหิน	การผลิต ไฟฟ้า ก๊าซ ไอน้ำระบบรับ อากาศ	การก่อสร้าง และประปา Water supply sewerage, waste	การก่อสร้าง Construction	อุตสาหกรรมที่ทำงานครั้งสุดท้าย Last Industry				ข้อมูลข่าวสาร และการสื่อสาร Information and communication	ข้อมูลข่าวสาร และการสื่อสาร Information and communication	ที่พักแรมและ บริการด้านอาหาร Accommodation and food service	การขนส่ง และการขนส่ง สถานที่เก็บสินค้า Transportation and storage	การขนส่ง และการขนส่ง สถานที่เก็บสินค้า Transportation and storage	LAST OCCUPATION
	การเกษตรกรรม		การก่อสร้าง		การขนส่ง		การขนส่ง		การขนส่ง									การขนส่ง									
	Agriculture	Minning	Manufacturing	Electricity	Water supply	sewerage, waste	Construction	Transport	storage	and communication								Intermediation	Financial								
หญิง	566	-	42	-	-	-	-	-	-	1,800	-	1,533	-	-	-	-	-	-	-	-	357	FEMALE					
1. ผู้จัดการ ข้าราชการระดับอาวุโส และผู้บังคับบัญชา	-	-	-	-	-	-	-	-	-	-	-	-	-	-	-	-	-	-	-	-	-	1. managers, senior officials and Legislators					
2. ผู้ประกอบวิชาชีพด้านต่างๆ	-	-	-	-	-	-	-	-	-	-	-	-	-	-	-	-	-	-	-	-	-	2. Professionals					
3. เจ้าหน้าที่เทคนิคและผู้ประกอบวิชาชีพ ที่เกี่ยวข้องกับด้านต่างๆ	-	-	42	-	-	-	-	-	-	-	-	-	-	-	-	-	-	-	-	-	51	3. Technicians and associate professionals					
4. เสมียน	-	-	-	-	-	-	-	-	-	-	-	-	-	-	-	-	-	-	-	-	-	4. Clerks					
5. พนักงานบริการและผู้จำหน่ายสินค้า	-	-	-	-	-	-	-	-	-	1,254	-	1,174	-	-	-	-	-	-	-	-	-	5. Service workers and sell goods					
6. ผู้ปฏิบัติงานที่มีฝีมือในด้านการเกษตร ป่าไม้ และประมง	566	-	-	-	-	-	-	-	-	-	-	-	-	-	-	-	-	-	-	-	-	6. Skilled agricultural forest and fishery workers					
7. ช่างฝีมือ และผู้ปฏิบัติงานที่เกี่ยวข้อง	-	-	-	-	-	-	-	-	-	130	-	-	-	-	-	-	-	-	-	-	-	7. Craft and associate professionals					
8. ผู้ควบคุมเครื่องจักรโรงงานและเครื่องจักร และผู้ปฏิบัติงานด้านการประกอบ	-	-	-	-	-	-	-	-	-	-	-	-	-	-	-	-	-	-	-	-	-	8. Plant and machine controllers and assemblers					
9. ผู้ประกอบอาชีพงานพื้นฐาน	-	-	-	-	-	-	-	-	-	416	-	324	-	-	-	-	-	-	-	-	-	306	9. Elementary occupations				
10. คนงานซึ่งมิได้จำแนกไว้ในหมวดอื่น	-	-	-	-	-	-	-	-	-	-	-	-	-	-	-	-	-	-	-	-	-	-	10. Workers not classifiable by occupation				

ตารางที่ 14 จำนวนผู้ว่างงาน ที่เคยทำงานมาก่อน จำแนกตามอาชีพที่ทำงานครั้งสุดท้าย อุตสาหกรรมที่ทำงานครั้งสุดท้าย เพศ และเขตการปกครอง ภาคใต้ (ต่อ)
TABLE 14 UNEMPLOYED PERSONS, EVER WORKED BY LAST OCCUPATION, LAST INDUSTRY, SEX AND AREA, SOUTHERN REGION (Contd.)

อาชีพที่ทำงานครั้งสุดท้าย	ในเขตเทศบาล MUNICIPAL AREA										ชนิด kelamin : Person
	อุตสาหกรรมที่ทำงานครั้งสุดท้าย (ต่อ) Last Industry (Contd.)										
	กิจกรรมอสังหาริมทรัพย์ Real estate activities	กิจกรรมทางวิชาชีพ วิทยาศาสตร์ และเทคนิค Professional, scientific and technical activities	การบริหารสนับสนุนและบริการ และป้องกันประเทศ Administrative and support service activities	การบริหารราชการและป้องกันประเทศ Public administration and defence	การศึกษา Education	งานสังคมสงเคราะห์ Health and social work	ศิลปะ ความบันเทิง และนันทนาการ Art, entertainment and recreation	บริการด้านอื่นๆ Other service	งานในครัวเรือนส่วนบุคคล Activities of household	กิจกรรมขององค์กร Extra-territorial	
ยอดรวม	-	319	79	280	1,349	198	-	682	-	-	TOTAL
ชาย	-	-	45	211	-	-	-	621	-	-	MALE
1. ผู้จัดการ ข้าราชการระดับอาวุโส และผู้บริหารระดับสูง	-	-	-	-	-	-	-	-	-	-	1. managers, senior officials and Legislators
2. ผู้ประกอบวิชาชีพด้านต่างๆ	-	-	-	-	-	-	-	-	-	-	2. Professionals
3. เจ้าหน้าที่เทคนิคและผู้ประกอบวิชาชีพที่เกี่ยวข้องกันต่างๆ	-	-	-	-	-	-	-	-	-	-	3. Technicians and associate professionals
4. เสมียน	-	-	-	137	-	-	-	-	-	-	4. Clerks
5. พนักงานบริการและผู้จำหน่ายสินค้า	-	-	45	-	-	-	-	-	-	-	5. Service workers and sell goods
6. ผู้ปฏิบัติงานที่มีฝีมือในด้านการเกษตร ป่าไม้ และประมง	-	-	-	-	-	-	-	-	-	-	6. Skilled agricultural forest and fishery workers
7. ช่างฝีมือ และผู้ปฏิบัติงานที่เกี่ยวข้อง	-	-	-	-	-	-	-	621	-	-	7. Craft and associate professionals
8. ผู้ควบคุมเครื่องจักรโรงงานและเครื่องจักร และผู้ปฏิบัติงานด้านการประกอบ	-	-	-	-	-	-	-	-	-	-	8. Plant and machine controllers and assemblers
9. ผู้ประกอบอาชีพงานพื้นฐาน	-	-	-	74	-	-	-	-	-	-	9. Elementary occupations
10. คนงานซึ่งมิได้จำแนกไว้ในหมวดอื่น	-	-	-	-	-	-	-	-	-	-	10. Workers not classifiable by occupation

ตารางที่ 14 จำนวนผู้ว่างงาน ที่เคยทำงานมาก่อน จำแนกตามอาชีพที่ทำงานครั้งสุดท้าย อุตสาหกรรมที่ทำงานครั้งสุดท้าย เพศ และเขตการปกครอง ภาคใต้ (ต่อ)
TABLE 14 UNEMPLOYED PERSONS, EVER WORKED BY LAST OCCUPATION, LAST INDUSTRY, SEX AND AREA, SOUTHERN REGION (Contd.)

อาชีพที่ทำงานครั้งสุดท้าย	ในเขตเทศบาล MUNICIPAL AREA										ชนิด kelamin : Person
	อุตสาหกรรมที่ทำงานครั้งสุดท้าย (ต่อ) Last Industry (Contd.)										
	กิจกรรมอสังหาริมทรัพย์ Real estate activities	กิจกรรมทางวิชาชีพ วิทยาศาสตร์ และเทคนิค Professional, scientific and technical activities	การบริหารสนับสนุนและป้องกันประเทศ Administrative and support service activities	การบริหารราชการท้องถิ่น Public administration	การศึกษา Education	งานสังคมสงเคราะห์ Health and social work	งานศิลปะ ความบันเทิง และนันทนาการ Art, entertainment and recreation	บริการด้านอื่นๆ Other service	งานในครัวเรือน ส่วนบุคคล Activities of household	กิจกรรมขององค์กร Extra-territorial	
หญิง	-	319	33	69	1,349	198	61	-	-	-	FEMALE
1. ผู้จัดการ ข้าราชการระดับอาวุโสและผู้บังคับบัญชา	-	-	-	-	-	-	-	-	-	-	1. managers, senior officials and Legislators
2. ผู้ประกอบวิชาชีพด้านต่างๆ	-	-	-	-	894	-	-	-	-	-	2. Professionals
3. เจ้าหน้าที่เทคนิคและผู้ประกอบวิชาชีพที่เกี่ยวข้องกับด้านต่างๆ	-	319	-	-	-	-	-	-	-	-	3. Technicians and associate professionals
4. เสมียน	-	-	-	69	456	128	-	-	-	-	4. Clerks
5. พนักงานบริการและผู้จำหน่ายสินค้า	-	-	-	-	-	70	61	-	-	-	5. Service workers and sell goods
6. ผู้ปฏิบัติงานที่มีฝีมือในด้านการเกษตร ป่าไม้ และประมง	-	-	-	-	-	-	-	-	-	-	6. Skilled agricultural forest and fishery workers
7. ช่างฝีมือ และผู้ปฏิบัติงานที่เกี่ยวข้อง	-	-	-	-	-	-	-	-	-	-	7. Craft and associate professionals
8. ผู้ควบคุมเครื่องจักรโรงงานและเครื่องจักรและผู้ปฏิบัติงานด้านการประกอบ	-	-	-	-	-	-	-	-	-	-	8. Plant and machine controllers and assemblers
9. ผู้ประกอบอาชีพงานพื้นฐาน	-	-	33	-	-	-	-	-	-	-	9. Elementary occupations
10. คนงานซึ่งมิได้จำแนกไว้ในหมวดอื่น	-	-	-	-	-	-	-	-	-	-	10. Workers not classifiable by occupation

ตารางที่ 14 จำนวนผู้ว่างงาน ที่เคยทำงานมาก่อน จำนวนตามอาชีพที่ทำงานครั้งสุดท้าย อุตสาหกรรมที่ทำงานครั้งสุดท้าย เพศ และเขตการปกครอง ภาคใต้ (ต่อ)

TABLE 14 UNEMPLOYED PERSONS, EVER WORKED BY LAST OCCUPATION, LAST INDUSTRY SEX AND AREA, SOUTHERN REGION (Contd.)

อาชีพที่ทำงานครั้งสุดท้าย	เขตเทศบาล NON-MUNICIPAL AREA													รวม	LAST OCCUPATION	
	อุตสาหกรรมที่ทำงานครั้งสุดท้าย Last industry															
	การป่าไม้ และการประมง และเหมืองหิน	การทำเหมืองแร่	การผลิตไฟฟ้า ก๊าซ ไอน้ำระบบรับ	การก่อสร้าง และประปา	การจัดการน้ำ บำบัดน้ำเสีย และประปา	การก่อสร้าง	การขนส่ง การขนส่งสินค้า	การขนส่ง การขนส่งสินค้า	การขนส่ง การขนส่งสินค้า	การขนส่ง การขนส่งสินค้า	การขนส่ง การขนส่งสินค้า	การขนส่ง การขนส่งสินค้า	การขนส่ง การขนส่งสินค้า			ข้อมูลข่าวสาร การสื่อสาร และการสื่อสาร
Agriculture	Mining	Manufacturing	Electricity	Water supply sewerage, waste	Construction	Transport, storage and food service	Transportation	Accommodation	Information	Financial	Intermediation	Information	Financial	Intermediation		
ยอดรวม	30,955	2,679	119	2,042	-	2,954	8,930	642	5,087	-	628	-	-	-	628	TOTAL
ชาย	17,887	2,353	119	610	-	1,984	4,384	642	3,662	-	-	-	-	-	-	MALE
1. ผู้จัดการ ข้าราชการระดับอาวุโส และผู้บัญชาการหน่วย	-	-	-	-	-	-	-	-	-	-	-	-	-	-	-	1. managers, senior officials and Legislators
2. ผู้ประกอบการวิชาชีพด้านต่าง ๆ	1,660	-	-	-	-	393	-	-	1,011	-	-	-	-	-	-	2. Professionals
3. เจ้าหน้าที่เทคนิคและผู้ประกอบการวิชาชีพ ที่เกี่ยวข้องกันด้านต่าง ๆ	-	-	-	-	-	-	-	-	-	-	-	-	-	-	-	3. Technicians and associate professionals
4. เสมียน	-	-	-	-	-	-	-	-	-	-	-	-	-	-	-	4. Clerks
5. พนักงานบริการและผู้จำหน่ายสินค้า	5,687	-	-	277	-	-	3,262	-	1,955	-	-	-	-	-	-	5. Service workers and sell goods
6. ผู้ปฏิบัติงานที่มีฝีมือในด้านการเกษตร ป่าไม้ และประมง	2,312	2,077	-	-	-	-	-	-	-	-	-	-	-	-	-	6. Skilled agricultural forest and fishery workers
7. ช่างฝีมือ และผู้ปฏิบัติงานที่เกี่ยวข้อง	2,536	-	-	333	-	1,591	190	-	-	-	-	-	-	-	-	7. Craft and associate professionals
8. ผู้ควบคุมเครื่องจักรโรงงานและเครื่องจักร และผู้ปฏิบัติงานด้านความปลอดภัย	3,076	-	-	-	-	-	933	642	-	-	-	-	-	-	-	8. Plant and machine controllers and assemblers
9. ผู้ประกอบการอาชีพงานพื้นฐาน	2,817	276	119	-	-	-	-	-	696	-	-	-	-	-	-	9. Elementary occupations
10. คนงานซึ่งมีได้จำแนกไว้ในหมวดอื่น	-	-	-	-	-	-	-	-	-	-	-	-	-	-	-	10. Workers not classifiable by occupation

ตารางที่ 14 จำนวนผู้ว่างงาน ที่เคยทำงานมาก่อน จำนวนตามอาชีพที่ทำงานครั้งสุดท้าย อุตสาหกรรมที่ทำงานครั้งสุดท้าย เพศ และเขตการปกครอง ภาคใต้ (ต่อ)

TABLE 14 UNEMPLOYED PERSONS, EVER WORKED BY LAST OCCUPATION, LAST INDUSTRY SEX AND AREA, SOUTHERN REGION (Contd.)

อาชีพที่ทำงานครั้งสุดท้าย	อุตสาหกรรมที่ทำงานครั้งสุดท้าย										LAST OCCUPATION	
	เกษตรกรรม และการปศุสัตว์ และการประมง และเหมืองแร่	การทำเหมืองแร่ และเหมืองหิน	การผลิต ไฟฟ้า ก๊าซ ไอน้ำระบบรับ อากาศ	การก่อสร้าง และประปา	การจัดหาน้ำ บำบัดน้ำเสีย และประปา	การก่อสร้าง	การขนส่ง และการขนส่ง ทางบก	การขนส่ง และการขนส่ง ทางบก	ที่พักแรมและ บริการด้านอาหาร	ข้อมูลข่าวสาร และการสื่อสาร		ข้อมูลข่าวสาร และการสื่อสาร
	Agriculture and fishing	Mining and quarrying	Electricity and gas	Construction and water supply	Water supply and sewerage	Construction	Transport and storage	Accommodation and food service	Information and communication	Information and communication		
หญิง	326	-	1,433	-	-	970	4,546	-	1,426	-	628	FEMALE
1. ผู้จัดการ ข้าราชการระดับอาวุโส และผู้บริหารระดับสูง	-	-	-	-	-	-	-	-	-	-	-	1. managers, senior officials and Legislators
2. ผู้ประกอบวิชาชีพด้านต่างๆ	-	-	-	-	-	-	-	-	-	-	-	2. Professionals
3. เจ้าหน้าที่เทคนิคและผู้ประกอบวิชาชีพ ที่เกี่ยวข้องกับด้านต่างๆ	-	-	-	-	-	-	-	-	-	-	-	3. Technicians and associate professionals
4. เสมียน	-	-	1,433	-	-	-	-	-	-	-	628	4. Clerks
5. พนักงานบริการและผู้จำหน่ายสินค้า	-	-	-	-	-	970	4,546	-	935	-	-	5. Service workers and sell goods
6. ผู้ปฏิบัติงานที่มีฝีมือในด้านการเกษตร ปศุสัตว์ และประมง	326	-	-	-	-	-	-	-	-	-	-	6. Skilled agricultural forest and fishery workers
7. ช่างฝีมือ และผู้ปฏิบัติงานที่เกี่ยวข้อง	-	-	-	-	-	-	-	-	-	-	-	7. Craft and associate professionals
8. ผู้ควบคุมเครื่องจักรโรงงานและเครื่องจักร และผู้ปฏิบัติงานด้านการประกอบ	-	-	-	-	-	-	-	-	-	-	-	8. Plant and machine controllers and assemblers
9. ผู้ประกอบอาชีพงานพื้นฐาน	-	-	-	-	-	-	-	-	491	-	-	9. Elementary occupations
10. คนงานซึ่งมิได้จำแนกไว้ในหมวดอื่น	-	-	-	-	-	-	-	-	-	-	-	10. Workers not classifiable by occupation

ตารางที่ 14 จำนวนผู้ว่างงาน ที่เคยทำงานมาก่อน จำแนกตามอาชีพที่ทำงานครั้งสุดท้าย อุตสาหกรรมที่ทำงานครั้งสุดท้าย เพศ และเขตภาคใต้ของ ภาคใต้ (ต่อ)

TABLE 14 UNEMPLOYED PERSONS, EVER WORKED BY LAST OCCUPATION, LAST INDUSTRY, SEX AND AREA, SOUTHERN REGION (Contd.)

อาชีพที่ทำงานครั้งสุดท้าย	เขตเทศบาล NON-MUNICIPAL AREA										รวม	LAST OCCUPATION
	อุตสาหกรรมที่ทำงานครั้งสุดท้าย (ต่อ) Last industry (Contd.)											
	กิจกรรมอสังหาริมทรัพย์	กิจกรรมทางวิชาชีพ	การบริหารสนับสนุนและป้องกันประเทศ	การบริหารราชการ	การศึกษา	การบริการด้านสุขภาพ	ศิลปะ ความบันเทิง และนันทนาการ	บริการด้านอื่นๆ	งานในครัวเรือนส่วนบุคคล	กิจกรรมขององค์กร		
Real estate activities	Professional, scientific and technical activities	Administrative and support activities	Public administration	Education	Health and social work	Art, entertainment and recreation	Other service	Activities of household	Extra-territorial	Unknown		
ยอดรวม	-	655	1,106	-	1,789	806	235	2,727	557	-	-	TOTAL
ชาย	-	-	889	-	256	806	235	1,949	-	-	-	MALE
1. ผู้จัดการ ข้าราชการระดับอาวุโสและผู้บัญชาการหน่วย	-	-	-	-	-	-	-	-	-	-	-	1. managers, senior officials and Legislators
2. ผู้ประกอบวิชาชีพด้านต่างๆ	-	-	-	-	256	-	-	-	-	-	-	2. Professionals
3. เจ้าหน้าที่เทคนิคและผู้ประกอบการวิชาชีพที่เกี่ยวข้องกันต่างๆ	-	-	-	-	-	-	-	-	-	-	-	3. Technicians and associate professionals
4. เสมียน	-	-	-	-	-	-	-	-	-	-	-	4. Clerks
5. พนักงานบริการและผู้จำหน่ายสินค้า	-	-	193	-	-	-	-	-	-	-	-	5. Service workers and sell goods
6. ผู้ปฏิบัติงานที่มีฝีมือในด้านการเกษตร ป่าไม้ และประมง	-	-	-	-	-	-	235	-	-	-	-	6. Skilled agricultural forest and fishery workers
7. ช่างฝีมือ และผู้ปฏิบัติงานที่เกี่ยวข้อง	-	-	-	-	-	-	-	222	-	-	-	7. Craft and associate professionals
8. ผู้ควบคุมเครื่องจักรโรงงานและเครื่องจักรและผู้ปฏิบัติงานด้านการประกอบ	-	-	696	-	-	806	-	-	-	-	-	8. Plant and machine controllers and assemblers
9. ผู้ประกอบอาชีพงานพื้นฐาน	-	-	-	-	-	-	-	1,726	-	-	-	9. Elementary occupations
10. คนงานซึ่งมิได้จำแนกไว้ในหมวดอื่น	-	-	-	-	-	-	-	-	-	-	-	10. Workers not classifiable by occupation

ตารางที่ 14 จำนวนผู้ว่างงานที่เคยทำงานมาก่อน จำแนกตามอาชีพที่ทำงานครั้งสุดท้าย อุตสาหกรรมที่ทำงานครั้งสุดท้าย เพศ และเขตภาคใต้ (ต่อ)

TABLE 14 UNEMPLOYED PERSONS, EVER WORKED BY LAST OCCUPATION, LAST INDUSTRY, SEX AND AREA, SOUTHERN REGION (Contd.)

อาชีพที่ทำงานครั้งสุดท้าย	เขตเทศบาล NON-MUNICIPAL AREA										รวม	
	อุตสาหกรรมที่ทำงานครั้งสุดท้าย (ต่อ) Last industry (Contd.)											
	กิจกรรมอสังหาริมทรัพย์	กิจกรรมทางวิชาชีพ	การบริหารสนับสนุนและป้องกันประเทศ	การบริหารราชการ	การศึกษา	การศึกษาด้านสุขภาพ	ศิลปะ ความบันเทิง และนันทนาการ	บริการด้านอื่นๆ	งานในครัวเรือนส่วนบุคคล	กิจกรรมขององค์กร		ไม่ทราบ
Real estate activities	Professional, scientific and technical activities	Administrative and support service activities	Public administration	Education	Health and social work	Art, entertainment and recreation	Other service	Activities of household	Extra-territorial	Unknown	LAST OCCUPATION	
หญิง	-	655	217	-	1,533	-	-	779	557	-	-	FEMALE
1. ผู้จัดการข้าราชการระดับอาวุโสและผู้บังคับบัญชา	-	-	-	-	-	-	-	-	-	-	-	1. managers, senior officials and Legislators
2. ผู้ประกอบวิชาชีพด้านต่างๆ	-	-	-	-	1,533	-	-	-	-	-	-	2. Professionals
3. เจ้าหน้าที่เทคนิคและผู้ประกอบวิชาชีพที่เกี่ยวข้องกับด้านต่างๆ	-	-	-	-	-	-	-	-	-	-	-	3. Technicians and associate professionals
4. เสมียน	-	655	-	-	-	-	-	511	-	-	-	4. Clerks
5. พนักงานบริการและผู้จำหน่ายสินค้า	-	-	217	-	-	-	-	268	156	-	-	5. Service workers and sell goods
6. ผู้ปฏิบัติงานที่ไม่มีฝีมือด้านการเกษตร ป่าไม้ และประมง	-	-	-	-	-	-	-	-	-	-	-	6. Skilled agricultural forest and fishery workers
7. ช่างฝีมือ และผู้ปฏิบัติงานที่เกี่ยวข้อง	-	-	-	-	-	-	-	-	-	-	-	7. Craft and associate professionals
8. ผู้ควบคุมเครื่องจักรโรงงานและเครื่องจักรและผู้ปฏิบัติงานด้านการประกอบ	-	-	-	-	-	-	-	-	-	-	-	8. Plant and machine controllers and assemblers
9. ผู้ประกอบอาชีพงานพื้นฐาน	-	-	-	-	-	-	-	-	401	-	-	9. Elementary occupations
10. คนงานซึ่งมิได้จำแนกไว้ในหมวดอื่น	-	-	-	-	-	-	-	-	-	-	-	10. Workers not classifiable by occupation

ตารางที่ 15 จำนวนลูกจ้าง จำแนกตามค่าจ้างเฉลี่ย ผลประโยชน์อื่นๆ ที่ได้รับ อุตสาหกรรม ภาคใต้
TABLE 15 EMPLOYEE BY AVERAGE WAGE, FRINGE BENEFIT, INDUSTRY, SOUTHERN REGION

อุตสาหกรรม	จำนวนลูกจ้าง Total Employee	ค่าจ้างเฉลี่ย Average Wage	ลูกจ้างที่ได้รับผลประโยชน์อื่นๆ Employee Receive Fringe Benefit										INDUSTRY
			ได้รับเป็นเงิน In Cash					ได้รับเป็นสิ่งของ In Kind					
			โบนัส Bonus	ค่าล่วงเวลา Overtime	เงินอื่นๆ Other Income	อาหาร Food	เครื่องแต่งกาย Clothes	ที่อยู่อาศัย Housing	อื่นๆ Others				
ยอดรวม	2,293.0	11,065.1	24.4	79.2	364.8	230.7	8.4	169.8	29.4	TOTAL			
1. เกษตรกรรม การป่าไม้ และการประมง	628.4	5,144.3	0.2	-	15.6	17.5	-	45.7	10.6	1. Agriculture, forestry and fishing			
2. การทำเหมืองแร่ และเหมืองหิน	21.0	15,798.8	2.3	-	0.5	5.1	-	3.0	-	2. Mining and quarrying			
3. การผลิต	268.3	9,496.2	7.4	38.0	21.7	17.7	1.2	37.8	5.5	3. Manufacturing			
4. ไฟฟ้า ก๊าซ ไอน้ำและระบบปรับอากาศ	16.4	33,048.0	-	1.0	2.0	-	0.5	2.3	0.5	4. Electricity, gas, steam and air conditioning supply			
5. การจัดการและการบำบัดน้ำเสีย ของเสีย และสิ่งปฏิกูล	9.9	16,406.1	-	-	2.2	-	-	0.2	-	5. Water supply; sewerage, waste management and remediation activities			
6. การก่อสร้าง	161.0	9,098.1	0.1	1.4	2.5	8.2	-	6.9	2.6	6. Construction			
7. การขายส่ง และการขายปลีก การซ่อมยานยนต์	293.6	9,767.2	3.0	4.3	42.1	21.4	2.1	10.4	1.5	7. Wholesale and retail trade; repair of motor vehicles and motorcycles			
8. การขนส่ง และสถานที่เก็บสินค้า	50.4	13,677.7	-	2.3	11.7	5.6	0.3	1.8	0.9	8. Transportation and storage			
9. ที่พักแรมและบริการด้านอาหาร	187.4	10,931.8	5.7	6.3	73.6	124.3	3.1	9.4	2.8	9. Accommodation and food service activities			
10. ข้อมูลข่าวสารและการสื่อสาร	9.3	22,455.3	-	1.9	1.2	-	-	0.7	1.3	10. Information and communication			
11. กิจกรรมทางการเงินและการประกันภัย	41.3	20,301.3	2.1	0.5	9.1	-	0.1	0.4	1.8	11. Financial and insurance activities			
12. กิจกรรมอสังหาริมทรัพย์	3.6	17,687.9	-	-	0.6	0.2	-	0.6	0.4	12. Real estate activities			
13. กิจกรรมทางวิชาชีพ วิทยาศาสตร์ และเทคนิค	18.8	19,707.3	-	-	1.8	2.7	-	5.7	0.1	13. Professional, scientific and technical activities			
14. กิจกรรมการบริหารและการสนับสนุน	46.9	12,044.1	0.8	4.7	8.1	5.2	0.8	1.5	-	14. Administrative and support service activities			
15. การบริหารราชการ การป้องกันประเทศ การประกันสังคม	226.4	17,939.2	0.3	1.5	85.6	0.8	0.1	23.9	0.3	15. Public administration and defence; compulsory social security			
16. การศึกษา	168.6	20,157.0	1.8	1.5	53.7	10.4	-	5.5	0.6	16. Education			
17. กิจกรรมด้านสุขภาพและงานสังคมสงเคราะห์	70.9	18,463.4	-	15.8	26.4	1.7	-	10.5	-	17. Human health and social work activities			
18. ศิลปะ ความบันเทิง และนันทนาการ	13.5	11,630.4	-	0.1	2.0	2.1	-	1.0	0.4	18. Arts, entertainment and recreation			
19. กิจกรรมบริการด้านอื่น ๆ	37.8	8,393.7	-	-	4.3	2.7	-	0.5	-	19. Other service activities			
20. กิจกรรมการจ้างงานในครัวเรือนส่วนบุคคล การผลิตสินค้าและบริการที่ตนเองทำใช้ในครัวเรือน	17.6	9,086.6	0.8	-	0.5	5.1	-	2.1	0.1	20. Activities of households as employers; undifferentiated goods and services-producing activities of households for own use			
21. กิจกรรมขององค์การระหว่างประเทศ	-	-	-	-	-	-	-	-	-	21. Activities of extraterritorial organizations and bodies			
22. ไม่ทราบ	1.9	18,930.0	-	-	-	-	-	-	-	22. Unknown			

ไตรมาสที่ 1/2561 : Quarter 1/2018

หน่วยเป็นพัน : In Thousands

ตารางที่ 15 จำนวนลูกจ้าง จำแนกตามค่าจ้างเฉลี่ย ผลประโยชน์ที่ได้รับ อุตสาหกรรม และเพศ ภาคใต้
TABLE 15 EMPLOYEE BY AVERAGE WAGE, FRINGE BENEFIT, INDUSTRY AND SEX , SOUTHERN REGION

อุตสาหกรรม Industry	จำนวนลูกจ้าง Total Employee	ค่าจ้างเฉลี่ย Average Wage					เงินอื่น ๆ Other Income					ได้รับเป็นเงิน In Cash					ได้รับเป็นสิ่งของ In Kind					INDUSTRY
		Wage	โบนัส Bonus	ค่าล่วงเวลา Overtime	ค่าจ้างเฉลี่ย Average	เงินอื่น ๆ Other Income	อาหาร Food	เครื่องแต่งกาย Clothes	ที่อยู่อาศัย Housing	อื่นๆ Others	ค่าล่วงเวลา Overtime	โบนัส Bonus	ค่าจ้างเฉลี่ย Average	เงินอื่น ๆ Other Income	อาหาร Food	เครื่องแต่งกาย Clothes	ที่อยู่อาศัย Housing	อื่นๆ Others				
																			1,304.7	10,722.6	13.4	
ชาย	1,304.7	10,722.6	13.4	42.1	188.9	119.9	3.6	111.7	19.6	MALE												
1. เกษตรกรรม การป่าไม้ และการประมง	384.2	5,591.8	0.2	-	12.2	16.6	-	30.7	8.3	1. Agriculture, forestry and fishing												
2. การทำเหมืองแร่ และเหมืองหิน	18.3	16,615.0	2.3	-	0.2	5.1	-	3.0	-	- 2. Mining and quarrying												
3. การผลิต	148.8	10,136.1	4.6	23.1	11.4	10.3	-	29.8	3.8	3. Manufacturing												
4. ไฟฟ้า ก๊าซ ไอน้ำ และระบบปรับอากาศ	13.4	35,033.9	-	1.0	1.5	-	0.5	1.9	0.5	0.5 4. Electricity, gas, steam and air conditioning supply												
5. การจัดทำ การจัดการและการบำบัดน้ำเสีย ของเสีย และสิ่งปฏิกูล	8.3	15,958.1	-	-	2.0	-	-	0.2	-	- 5. Water supply, sewerage, waste management and remediation activities												
6. การก่อสร้าง	147.4	9,006.9	0.1	1.4	2.0	8.1	-	5.0	1.8	1.8 6. Construction												
7. การขนส่ง และการขนส่งสาธารณะ	171.2	9,392.6	2.1	2.2	18.3	14.3	1.8	7.6	0.9	- 7. Wholesale and retail trade; repair of motor vehicles and motorcycles												
8. การขนส่ง และสถานที่เก็บสินค้า	42.6	13,160.7	-	2.1	10.9	4.6	0.3	1.1	0.8	0.8 8. Transportation and storage												
9. ที่พักแรมและบริการด้านอาหาร	72.0	11,635.1	1.9	2.1	32.1	51.2	0.8	4.5	1.2	1.2 9. Accommodation and food service activities												
10. ข้อมูลข่าวสารและการสื่อสาร	7.4	24,822.8	-	1.9	0.7	-	-	0.7	1.3	1.3 10. Information and communication												
11. กิจกรรมทางการเงินและการประกันภัย	16.5	22,762.8	1.9	0.1	4.2	-	0.1	0.3	1.1	1.1 11. Financial and insurance activities												
12. กิจกรรมอสังหาริมทรัพย์	1.6	20,326.0	-	-	-	-	-	-	-	- 12. Real estate activities												
13. กิจกรรมทางวิชาชีพ วิทยาศาสตร์ และเทคโนโลยี	9.1	22,589.2	-	-	0.7	2.1	-	3.0	-	- 13. Professional, scientific and technical activities												
14. กิจกรรมบริการเสริมและกิจการสนับสนุน	29.2	11,842.6	-	3.7	5.9	3.5	-	0.9	0.3	- 14. Administrative and support service activities												
15. การบริหารราชการ การป้องกันประเทศ การประกันสังคม	140.7	17,400.0	0.3	1.3	63.4	0.7	0.1	17.8	0.3	0.3 15. Public administration and defence; compulsory social security												
16. การศึกษา	44.1	20,924.2	0.0	0.7	16.2	0.8	-	1.1	-	- 16. Education												
17. กิจกรรมด้านสุขภาพและงานสังคมสงเคราะห์	13.3	17,594.9	-	2.4	4.9	-	-	2.6	-	- 17. Human health and social work activities												
18. ศิลปะ ความบันเทิง และนันทนาการ	9.2	12,601.0	-	0.1	1.2	1.0	-	1.0	0.4	0.4 18. Arts, entertainment and recreation												
19. กิจกรรมบริการด้านอื่น ๆ	23.5	7,681.4	-	-	0.9	1.1	-	0.2	-	- 19. Other service activities												
20. กิจกรรมการจ้างงานในครัวเรือนส่วนบุคคล	2.9	9,429.7	-	-	0.2	0.7	-	0.3	-	- 20. Activities of households as employers; undifferentiated goods and services-producing activities of households for own use												
21. กิจกรรมการค้าและบริการที่ค้าเองเพื่อใช้ในครัวเรือน	-	-	-	-	-	-	-	-	-	- 21. Activities of extraterritorial organizations and bodies												
22. ไม่ทราบ	1.2	21,248.0	-	-	-	-	-	-	-	- 22. Unknown												
หญิง	988.3	11,517.4	11.0	37.1	176.0	110.8	4.8	58.1	9.8	FEMALE												
1. เกษตรกรรม การป่าไม้ และการประมง	244.2	4,440.4	-	-	3.4	1.0	-	15.0	2.3	2.3 1. Agriculture, forestry and fishing												
2. การทำเหมืองแร่ และเหมืองหิน	2.7	10,284.1	-	-	0.2	-	-	-	-	- 2. Mining and quarrying												
3. การผลิต	119.4	8,698.6	2.7	14.9	10.3	7.4	1.2	8.0	1.7	1.7 3. Manufacturing												
4. ไฟฟ้า ก๊าซ ไอน้ำ และระบบปรับอากาศ	3.0	24,333.5	-	-	0.5	-	-	0.4	-	- 4. Electricity, gas, steam and air conditioning supply												
5. การจัดทำ การจัดการและการบำบัดน้ำเสีย ของเสีย และสิ่งปฏิกูล	1.6	18,699.3	-	-	0.2	-	-	-	-	- 5. Water supply, sewerage, waste management and remediation activities												
6. การก่อสร้าง	13.6	10,088.7	-	-	0.5	0.1	-	1.9	0.8	0.8 6. Construction												
7. การขนส่ง และการขนส่งสาธารณะ	122.4	10,291.0	0.8	2.1	23.8	7.1	0.3	2.8	1.5	1.5 7. Wholesale and retail trade; repair of motor vehicles and motorcycles												
8. การขนส่ง และสถานที่เก็บสินค้า	7.8	16,486.3	3.9	4.2	41.5	73.2	2.3	4.9	1.6	- 8. Transportation and storage												
9. ที่พักแรมและบริการด้านอาหาร	115.5	10,493.6	-	-	0.5	-	-	-	-	1.6 9. Accommodation and food service activities												
10. ข้อมูลข่าวสารและการสื่อสาร	1.9	13,466.3	-	-	0.5	-	-	-	-	- 10. Information and communication												
11. กิจกรรมทางการเงินและการประกันภัย	24.8	18,665.0	0.2	0.4	4.9	-	0.1	0.1	0.7	0.7 11. Financial and insurance activities												
12. กิจกรรมอสังหาริมทรัพย์	1.9	15,456.7	-	-	0.6	0.2	-	0.6	0.4	0.4 12. Real estate activities												
13. กิจกรรมทางวิชาชีพ วิทยาศาสตร์ และเทคโนโลยี	9.7	17,022.5	-	-	1.1	0.6	-	2.7	0.1	0.1 13. Professional, scientific and technical activities												
14. กิจกรรมบริการเสริมและกิจการสนับสนุน	17.7	12,375.9	0.8	1.0	2.2	1.7	0.8	0.6	1.4	- 14. Administrative and support service activities												
15. การบริหารราชการ การป้องกันประเทศ การประกันสังคม	85.6	18,825.8	0.0	0.3	22.2	0.1	-	6.1	-	- 15. Public administration and defence; compulsory social security												
16. การศึกษา	124.6	19,885.7	1.7	0.8	37.5	9.6	-	4.4	0.6	0.6 16. Education												
17. กิจกรรมด้านสุขภาพและงานสังคมสงเคราะห์	57.6	18,664.3	-	13.5	21.5	1.7	-	7.9	-	- 17. Human health and social work activities												
18. ศิลปะ ความบันเทิง และนันทนาการ	4.3	9,546.8	-	-	0.8	1.1	-	0.4	-	- 18. Arts, entertainment and recreation												
19. กิจกรรมบริการด้านอื่น ๆ	14.3	9,563.5	-	-	3.3	1.6	-	0.4	-	- 19. Other service activities												
20. กิจกรรมการจ้างงานในครัวเรือนส่วนบุคคล	14.8	9,020.4	0.8	-	0.3	4.4	-	1.8	0.1	0.1 20. Activities of households as employers; undifferentiated goods and services-producing activities of households for own use												
21. กิจกรรมการค้าและบริการที่ค้าเองเพื่อใช้ในครัวเรือน	-	-	-	-	-	-	-	-	-	- 21. Activities of extraterritorial organizations and bodies												
22. ไม่ทราบ	0.7	15,000.0	-	-	-	-	-	-	-	- 22. Unknown												

ตารางที่ 15 จำนวนลูกจ้าง จำแนกตามค่าจ้างเฉลี่ย ผลประโยชน์อื่นๆ ที่ได้รับ อุตสาหกรรม เขต และเขตการปกครอง ภาคใต้ (ต่อ)
TABLE 15 EMPLOYEE BY AVERAGE WAGE, FRINGE BENEFIT, INDUSTRY, SEX AND AREA, SOUTHERN REGION (Contd.)

อุตสาหกรรม	จำนวนลูกจ้าง Total Employee	อุตสาหกรรม ภาคใต้										INDUSTRY	
		เขตเทศบาล MUNICIPAL AREA					นอกเขตเทศบาล						TOTAL
		ค่าจ้างเฉลี่ย Average Wage	โบนัส Bonus	ค่าล่วงเวลา Overtime	เงินอื่นๆ Other Income	อาหาร Food	เสื้อผ้า Clothes	ที่อยู่อาศัย Housing	อื่นๆ Others	ได้รับเป็นสิ่งของ In Kind	ได้รับเป็นเงิน In Cash		
ยอดรวม	868.0	13,495.1	9.6	31.3	191.3	119.6	3.8	91.4	11.8				TOTAL
ชาย	470.6	13,259.3	4.2	15.1	100.6	60.6	1.1	54.7	7.5				MALE
1 เกษตรกรรม การป่าไม้ และการประมง	75.0	6,513.2	0.2	-	4.5	6.6	-	4.3	1.2	1.1	1.2	1.2	1.2 1. Agriculture, forestry and fishing
2. การทำเหมืองแร่ และเหมืองหิน	7.5	19,109.8	1.7	-	-	2.9	-	2.4	-	-	-	-	- 2. Mining and quarrying
3. การผลิต	53.6	11,634.1	0.8	3.2	8.2	3.4	-	12.9	2.2	3.2	2.2	2.2	2.2 3. Manufacturing
4. ไฟฟ้า ก๊าซ ไอน้ำและระบบปรับอากาศ	5.3	61,117.1	-	1.0	1.2	-	-	1.9	-	-	-	-	- 4. Electricity, gas, steam and air conditioning supply
5. การจัดหา การจัดการและการบำบัดน้ำเสีย ของเสีย และสิ่งปฏิกูล	4.5	15,014.1	-	-	0.5	-	-	-	-	-	-	-	- 5. Water supply; sewerage, waste management and remediation activities
6. การก่อสร้าง	49.5	9,717.4	0.1	-	0.5	1.8	-	3.7	1.3	0.1	0.1	0.1	1.3 6. Construction
7. การขายส่ง และการขายปลีก การซ่อมยานยนต์	68.5	9,961.5	0.7	0.9	10.5	4.9	0.2	4.7	-	0.2	0.2	0.2	- 7. Wholesale and retail trade; repair of motor vehicles and motorcycles
8. การขนส่ง และสถานที่เก็บสินค้า	22.0	12,980.7	-	1.2	6.3	2.4	0.1	1.1	0.6	0.1	0.1	0.1	0.6 8. Transportation and storage
9. ที่พักแรมและบริการด้านอาหาร	44.4	12,037.8	0.5	0.7	19.0	31.8	0.6	4.1	0.8	0.6	0.6	0.6	0.8 9. Accommodation and food service activities
10. ข้อมูลข่าวสารและการสื่อสาร	4.2	15,537.3	-	1.9	0.3	-	-	0.1	0.1	-	-	-	0.1 10. Information and communication
11. กิจกรรมทางการเงินและการประกันภัย	9.7	19,439.3	-	0.1	3.3	-	-	0.3	1.1	0.1	0.1	0.1	1.1 11. Financial and insurance activities
12. กิจกรรมอสังหาริมทรัพย์	1.3	22,996.2	-	-	-	-	-	-	-	-	-	-	- 12. Real estate activities
13. กิจกรรมทางวิชาชีพ วิทยาศาสตร์ และเทคนิค	7.3	24,071.0	-	-	0.4	2.0	-	2.7	-	-	-	-	- 13. Professional, scientific and technical activities
14. กิจกรรมการบริหารและการสนับสนุน	16.1	12,427.2	-	2.8	3.9	2.5	-	0.6	-	-	-	-	- 14. Administrative and support service activities
15. การบริหารราชการ การป้องกันประเทศ การประกันสังคม	59.8	20,240.8	0.3	0.5	31.2	0.2	0.1	11.7	0.2	0.1	0.1	0.1	0.2 15. Public administration and defence; compulsory social security
16. การศึกษา	18.7	22,417.5	0.0	0.7	6.4	0.6	-	0.9	-	-	-	-	- 16. Education
17. กิจกรรมด้านสุขภาพและงานสังคมสงเคราะห์	8.1	19,674.6	-	2.1	3.2	-	-	2.6	-	-	-	-	- 17. Human health and social work activities
18. ศิลปะ ความบันเทิง และนันทนาการ	4.2	10,171.3	-	0.1	0.4	0.5	-	0.1	-	-	-	-	- 18. Arts, entertainment and recreation
19. กิจกรรมบริการด้านอื่น ๆ	8.5	9,879.5	-	-	0.8	0.8	-	0.2	-	-	-	-	- 19. Other service activities
20. กิจกรรมการจ้างงานในครัวเรือนส่วนบุคคล การผลิตสินค้าและบริการที่ทำขึ้นเองเพื่อใช้ในครัวเรือน	1.8	8,539.2	-	-	0.2	0.2	-	0.3	-	-	-	-	- 20. Activities of households as employers; undifferentiated goods and services-producing activities of households for own use
21. กิจกรรมขององค์กรระหว่างประเทศ	-	-	-	-	-	-	-	-	-	-	-	-	- 21. Activities of extraterritorial organizations and bodies
22. ไม่ทราบ	0.7	25,560.2	-	-	-	-	-	-	-	-	-	-	- 22. Unknown

ตารางที่ 15 จำนวนลูกจ้าง จำแนกตามค่าจ้างเฉลี่ย ผลประโยชน์อื่นๆ ที่ได้รับ อุตสาหกรรม เพศ และเขตการปกครอง ภาคใต้ (ต่อ)
TABLE 15 EMPLOYEE BY AVERAGE WAGE, FRINGE BENEFIT, INDUSTRY, SEX AND AREA, SOUTHERN REGION (Contd.)

อุตสาหกรรม	จำนวนลูกจ้าง Total Employee	ลูกจ้างที่ได้รับผลประโยชน์อื่นๆ Employee Receive Fringe Benefit					ค่าจ้างเฉลี่ย Average Wage	เงินอื่นๆ In Kind					INDUSTRY
		ได้รับเป็นเงิน In Cash						ได้รับเป็นสิ่งของ In Kind					
		โบนัส Bonus	ค่าล่วงเวลา Overtime	เงินอื่นๆ Other Income	อาหาร Food	เครื่องแต่งกาย Clothes		ที่อยู่อาศัย Housing	อื่นๆ Others				
หญิง FEMALE													
1. เกษตรกรรม การป่าไม้ และการประมง	397.4	5.4	16.2	90.8	58.9	2.7	36.7	4.3	0.1	1.7	0.1	0.1	1.1. Agriculture, forestry and fishing
2. การทำเหมืองแร่ และเหมืองหิน	42.2	-	-	1.3	0.3	-	-	-	-	-	-	-	2. Mining and quarrying
3. การผลิต	1.1	-	-	0.2	-	-	-	-	-	-	-	-	0.8 3. Manufacturing
4. ไฟฟ้า ก๊าซ ไอน้ำและระบบปรับอากาศ	43.3	2.4	5.6	6.1	6.0	-	6.7	0.4	-	-	-	-	4. Electricity, gas, steam and air conditioning supply
5. การจัดหา การจัดการและการบำบัดน้ำเสีย ของเสีย และสิ่งปฏิกูล	2.8	-	-	0.5	-	-	-	-	-	-	-	-	5. Water supply; sewerage, waste management and remediation activities
6. การก่อสร้าง	1.4	-	-	0.2	-	-	-	-	-	-	-	-	0.8 6. Construction
7. การขนส่ง และการขอยกเลิก การขอยกยอนต์	6.7	-	-	0.5	-	-	-	0.6	-	-	-	-	1.5 7. Wholesale and retail trade; repair of motor vehicles and motorcycles
8. การขนส่ง และสถานที่เก็บสินค้า	61.9	0.4	1.1	14.9	2.6	0.3	2.7	0.7	-	-	-	-	8. Transportation and storage
9. ที่พักแรมและบริการด้านอาหาร	4.1	-	0.1	0.4	1.0	-	0.7	4.0	-	-	-	-	0.3 9. Accommodation and food service activities
10. ข้อมูลข่าวสารและการสื่อสาร	63.6	1.6	0.4	22.8	40.0	2.3	4.0	-	-	-	-	-	10. Information and communication
11. กิจกรรมทางการเงินและการประกันภัย	0.8	-	-	0.1	-	-	-	-	-	-	-	-	0.7 11. Financial and insurance activities
12. กิจกรรมอสังหาริมทรัพย์	10.6	-	0.4	1.4	-	0.1	0.1	0.1	-	-	-	-	0.7 11. Financial and insurance activities
13. กิจกรรมทางวิชาชีพ วิทยาศาสตร์ และเทคนิค	1.0	-	-	-	0.0	-	-	0.6	-	-	-	-	- 12. Real estate activities
14. กิจกรรมการบริหารและการบริการสนับสนุน	6.5	-	-	0.6	0.6	-	2.4	0.1	-	-	-	-	0.1 13. Professional, scientific and technical activities
15. การบริหารราชการ การป้องกันประเทศ การประกันสังคม	8.0	-	0.5	1.5	1.5	-	0.6	0.6	-	-	-	-	- 14. Administrative and support service activities
16. การศึกษา	37.3	0.0	0.3	9.8	0.1	-	5.4	0.1	-	-	-	-	- 15. Public administration and defence; compulsory social security
17. กิจกรรมด้านสุขภาพและงานสังคมสงเคราะห์	53.3	0.1	0.5	16.6	2.1	-	2.8	-	-	-	-	-	- 16. Education
18. ศิลปะ ความบันเทิง และนันทนาการ	30.5	-	7.5	10.6	0.9	-	7.0	-	-	-	-	-	- 17. Human health and social work activities
19. กิจกรรมบริการด้านอื่น ๆ	1.8	-	-	0.2	0.4	-	-	-	-	-	-	-	- 18. Arts, entertainment and recreation
20. กิจกรรมการจ้างงานในครัวเรือนส่วนบุคคล การผลิตสินค้าและบริการที่ขึ้นเองเพื่อใช้ในครัวเรือน	9.8	-	-	2.8	0.7	-	0.2	-	-	-	-	-	- 19. Other service activities
21. กิจกรรมขององค์การระหว่างประเทศ	10.1	0.8	-	0.3	2.8	-	0.7	-	-	-	-	-	0.1 20. Activities of households as employers; undifferentiated goods and services-producing activities of households for own use
22. ไม่ทราบ	-	-	-	-	-	-	-	-	-	-	-	-	- 21. Activities of extraterritorial organizations and bodies
	0.7	-	-	-	-	-	-	-	-	-	-	-	- 22. Unknown

ตารางที่ 15 จำนวนลูกจ้าง จำแนกตามค่าจ้างเฉลี่ย ผลประโยชน์อื่นๆ ที่ได้รับ อุตสาหกรรม เพศ และเขตการปกครอง ภาคใต้ (ต่อ)
TABLE 15 EMPLOYEE BY AVERAGE WAGE, FRINGE BENEFIT, INDUSTRY, SEX AND AREA, SOUTHERN REGION (Contd.)

อุตสาหกรรม	จำนวนลูกจ้าง Total Employee	นอกเขตเทศบาล NON-MUNICIPAL AREA										INDUSTRY	
		ค่าจ้างเฉลี่ย					ลูกจ้างที่ได้รับผลประโยชน์อื่น ๆ						Employee Receive Fringe Benefit
		Average Wage	โบนัส Bonus	ค่าล่วงเวลา Overtime	เงินอื่นๆ Other Income	อาหาร Food	เครื่องแต่งกาย Clothes	ที่อยู่อาศัย Housing	อื่นๆ Others				
ยอดรวม	1,425.0	9,585.0	14.8	47.9	173.5	111.1	4.6	78.4	17.6	TOTAL			
ชาย	834.0	9,291.1	9.2	27.0	88.3	59.3	2.5	57.0	12.1	MALE			
1. เกษตรกรรม การป่าไม้ และการประมง	309.2	5,368.1	-	-	7.8	10.0	-	26.4	7.1	1. Agriculture, hunting and forestry			
2. การทำเหมืองแร่ และเหมืองหิน	10.8	14,875.5	0.7	-	0.2	2.2	-	0.6	-				
3. การผลิต	95.2	9,292.8	3.8	20.0	3.2	6.8	-	16.9	1.5	2. Fishing			
4. ไฟฟ้า ก๊าซ ไอน้ำและระบบปรับอากาศ	8.0	17,665.9	-	-	0.2	-	0.5	-	0.5	3. Mining and quarrying			
5. การจัดหา การจัดการและการบำบัดน้ำเสีย ของเสีย และสิ่งปฏิกูล	3.8	17,058.3	-	-	1.5	-	-	0.2	-	4. Manufacturing			
6. การก่อสร้าง	97.9	8,647.5	-	1.4	1.5	6.3	-	1.3	0.5	5. Electricity, gas and water supply			
7. การขายส่ง และการขายปลีก การซ่อมยานยนต์	102.7	9,012.9	1.5	1.3	7.8	9.4	1.6	3.0	-	6. Construction			
8. การขนส่ง และสถานที่เก็บสินค้า	20.6	13,352.4	-	1.0	4.6	2.2	0.2	-	0.3	7. Wholesale and retail trade; repair of motor vehicles motorcycles and personal and household goods			
9. ที่พักแรมและบริการด้านอาหาร	27.6	10,987.2	1.4	1.4	13.2	19.4	0.2	0.3	0.5	8. Hotel and restaurants			
10. ข้อมูลข่าวสารและการสื่อสาร	3.1	37,355.8	-	-	0.3	-	-	0.5	1.2	9. Transport, storage and communication			
11. กิจกรรมทางการเงินและการประกันภัย	6.9	27,444.5	1.9	-	0.9	-	-	-	-	10. Financial intermediation			
12. กิจกรรมอสังหาริมทรัพย์	0.3	9,329.4	-	-	-	-	-	-	-	11. Real estate, renting and business activities			
13. กิจกรรมทางวิชาชีพ วิทยาศาสตร์ และเทคนิค	1.8	16,422.1	-	-	0.3	0.1	-	0.3	-	12. Public administration and defence, compulsory social security			
14. กิจกรรมการบริหารและการสนับสนุน	13.1	11,126.2	-	0.9	2.1	1.0	-	0.3	-	13. Education			
15. การบริหารราชการ การป้องกันประเทศ การประกันสังคม	81.0	15,302.3	-	0.8	32.2	0.5	-	6.1	0.1	14. Health and social work			
16. การศึกษา	25.3	19,818.9	-	-	9.7	0.2	-	0.2	-	15. Other community, social and personal service activity			
17. กิจกรรมด้านสุขภาพและงานสังคมสงเคราะห์	5.3	14,402.1	-	0.3	1.8	-	-	-	-	16. Private households with employed persons			
18. ศิลปะ ความบันเทิง และนันทนาการ	5.0	14,626.0	-	-	0.8	0.5	-	0.9	0.4	17. Extra-territorial organizations and bodies			
19. กิจกรรมบริการด้านอื่น ๆ	15.0	6,439.8	-	-	0.2	0.4	-	-	-	18. Unknown			
20. กิจกรรมการจ้างงานในครัวเรือนส่วนบุคคล การผลิตสินค้าและบริการที่ดำเนินการเพื่อใช้ในครัวเรือน	1.1	10,861.0	-	-	-	0.5	-	-	-				
21. กิจกรรมขององค์กรระหว่างประเทศ	-	-	-	-	-	-	-	-	-				
22. ไม่ทราบ	0.4	14,000.0	-	-	-	-	-	-	-				

ไตรมาสที่ 1/2561 : Quarter 1/2018

หน่วยเป็นพัน : In Thousands

ตารางที่ 15 จำนวนลูกจ้าง จำแนกตามค่าจ้างเฉลี่ย ผลประโยชน์อื่นๆ ที่ได้รับ อุตสาหกรรม เพศ และเขตการปกครอง ภาคใต้ (ต่อ)

TABLE 15 EMPLOYEE BY AVERAGE WAGE, FRINGE BENEFIT, INDUSTRY, SEX AND AREA, SOUTHERN REGION (Contd.)

อุตสาหกรรม	จำนวนลูกจ้าง Total Employee	นอกเขตเทศบาล NON-MUNICIPAL AREA										INDUSTRY				
		ลูกจ้างที่ได้รับผลประโยชน์อื่น ๆ					Employee Receive Fringe Benefit									
		ค่าจ้างเฉลี่ย Average Wage	โบนัส Bonus	ค่าล่วงเวลา Overtime	เงินอื่นๆ Other Income	อาหาร Food	เครื่องแต่งกาย Clothes	ที่อยู่อาศัย Housing	อื่นๆ Others	ค่าจ้างเฉลี่ย Average Wage	โบนัส Bonus		ค่าล่วงเวลา Overtime	เงินอื่นๆ Other Income	อาหาร Food	เครื่องแต่งกาย Clothes
หญิง	590.9	9,999.7	5.6	20.9	85.2	51.8	2.1	21.4	5.5	FEMALE						
1 เกษตรกรรม การป่าไม้ และการประมง	202.1	4,359.6	-	-	2.1	0.7	-	13.3	2.2	1. Agriculture, forestry and fishing						
2. การทำเหมืองแร่ และเหมืองหิน	1.6	8,747.8	-	-	-	-	-	-	-	- 2. Mining and quarrying						
3. การผลิต	76.1	7,932.0	0.3	9.3	4.3	1.4	1.2	1.3	1.0	3. Manufacturing						
4. ไฟฟ้า ก๊าซ ไอน้ำและระบบปรับอากาศ	0.3	16,000.0	-	-	-	-	-	-	-	- 4. Electricity, gas, steam and air conditioning supply						
5. การจัดหา การจัดการและการบำบัดน้ำเสีย ของเสีย และสิ่งปฏิกูล	0.2	10,000.0	-	-	-	-	-	-	-	- 5. Water supply; sewerage, waste management and remediation activities						
6. การก่อสร้าง	6.9	8,764.3	-	-	-	0.1	-	1.3	-	- 6. Construction						
7. การขนส่ง และการขอยืมรถจักรยานยนต์	60.6	9,891.1	0.5	1.0	8.9	4.5	-	0.1	-	- 7. Wholesale and retail trade; repair of motor vehicles and motorcycles						
8. การขนส่ง และสถานที่เก็บสินค้า	3.8	15,846.4	-	-	0.3	-	-	-	-	- 8. Transportation and storage						
9. ที่พักแรมและบริการด้านอาหาร	51.9	9,662.6	2.2	3.8	18.7	33.1	-	0.9	1.3	9. Accommodation and food service activities						
10. ข้อมูลข่าวสารและการสื่อสาร	1.1	14,996.4	-	-	0.4	-	-	-	-	- 10. Information and communication						
11. กิจกรรมทางการเงินและการประกันภัย	14.3	15,379.1	0.2	-	3.5	-	-	-	-	- 11. Financial and insurance activities						
12. กิจกรรมอสังหาริมทรัพย์	1.0	19,581.6	-	-	0.6	0.1	-	-	0.4	12. Real estate activities						
13. กิจกรรมทางวิชาชีพ วิทยาศาสตร์ และเทคนิค	3.2	16,043.2	-	-	0.5	-	-	0.3	-	- 13. Professional, scientific and technical activities						
14. กิจกรรมการบริหารและการบริหารสนับสนุน	9.7	11,445.4	0.8	0.5	0.7	0.2	0.8	-	-	- 14. Administrative and support service activities						
15. การบริหารราชการ การป้องกันประเทศ การประกันสังคม	48.3	17,836.3	-	-	12.5	-	-	0.7	-	- 15. Public administration and defence; compulsory social security						
16. การศึกษา	71.2	19,147.8	1.6	0.4	20.9	7.5	-	1.6	0.6	16. Education						
17. กิจกรรมด้านสุขภาพและงานสังคมสงเคราะห์	27.2	15,991.8	-	6.0	10.9	0.8	-	0.9	-	- 17. Human health and social work activities						
18. ศิลปะ ความบันเทิง และนันทนาการ	2.4	8,306.0	-	-	0.5	0.8	-	-	-	- 18. Arts, entertainment and recreation						
19. กิจกรรมบริการด้านอื่น ๆ	4.5	9,710.0	-	-	0.5	0.9	-	0.1	-	- 19. Other service activities						
20. กิจกรรมการจ้างงานในครัวเรือนส่วนบุคคล การผลิตสินค้าและบริการที่สร้างขึ้นเองเพื่อใช้ในครัวเรือน	4.7	9,059.5	-	-	-	1.6	-	1.0	-	- 20. Activities of households as employers; undifferentiated goods and services-producing activities of households for own use						
21. กิจกรรมขององค์การระหว่างประเทศ	-	-	-	-	-	-	-	-	-	- 21. Activities of extraterritorial organizations and bodies						
22. ไม่ทราบ	-	-	-	-	-	-	-	-	-	- 22. Unknown						

ตารางที่ 16 จำนวนลูกจ้างเอกชน จำแนกตามค่าจ้างเฉลี่ย ผลประโยชน์ที่ได้รับ อุตสาหกรรม และเพศ ภาคใต้
TABLE 16 PRIVATE EMPLOYEE BY AVERAGE WAGE, FRINGE BENEFIT, INDUSTRY AND SEX - SOUTHERN REGION

อุตสาหกรรม Industry	จำนวนลูกจ้าง Total Private Employee	ลูกจ้างเอกชนที่ได้รับผลประโยชน์ Private Employee Receive Fringe Benefit					ได้รับเงินโบนัสใน Kind			INDUSTRY
		ค่าจ้างเฉลี่ย Average Wage	ได้รับเป็นเงิน In Cash		เงินอื่นๆ Other Income	อาหาร Food	เครื่องแต่งกาย Clothes	ที่อยู่อาศัย Housing		
			โบนัส Bonus	ค่าจ้างเวลา Overtime				ที่พักอาศัย Housing	อื่นๆ Others	
ชาย	1,072.4	8,895.4	13.1	37.0	95.8	118.3	3.0	88.4	17.4	MALE
1. เกษตรกรรม การป่าไม้ และการประมง	382.2	5,588.8	0.2	-	11.8	16.4	-	30.7	8.3	1. Agriculture, forestry and fishing
2. การทำเหมืองแร่ และเหมืองหิน	18.3	16,615.0	2.3	-	0.2	5.1	-	3.0	-	2. Mining and quarrying
3. การผลิต	148.6	10,122.4	4.6	23.1	11.4	10.3	-	29.8	3.8	3. Manufacturing
4. ไฟฟ้า ก๊าซ ไอน้ำและระบบปรับอากาศ	4.4	55,596.3	-	0.7	0.4	-	-	1.8	-	4. Electricity, gas, steam and air conditioning supply
5. การจัดหาไฟฟ้า การจัดการและการบำบัดน้ำเสีย ของเสีย และสิ่งปฏิกูล	2.7	10,871.8	-	-	-	-	-	-	-	5. Water supply; sewerage, waste management and remediation activities
6. การก่อสร้าง	147.3	9,007.8	0.1	1.4	2.0	8.1	-	5.0	1.8	6. Construction
7. การขนส่ง และการขนส่ง การซ่อมยานยนต์	171.1	9,393.9	2.1	2.2	18.3	14.3	1.8	7.6	-	7. Wholesale and retail trade; repair of motor vehicles and motorcycles
8. การขนส่ง และสถานที่เก็บสินค้า	33.7	11,227.7	-	1.5	9.4	4.3	0.3	-	0.9	8. Transportation and storage
9. ที่พักแรมและบริการด้านอาหาร	72.0	11,635.1	1.9	2.1	32.1	51.2	0.8	4.5	1.2	9. Accommodation and food service activities
10. ข้อมูลข่าวสารและการสื่อสาร	4.6	14,300.1	-	1.9	0.1	-	-	0.7	-	10. Information and communication
11. กิจกรรมทางการเงินและการประกันภัย	10.0	18,293.4	1.9	0.1	1.9	-	0.1	0.1	1.1	11. Financial and insurance activities
12. กิจกรรมอสังหาริมทรัพย์	1.6	20,326.0	-	-	-	-	-	-	-	12. Real estate activities
13. กิจกรรมทางวิชาชีพ วิทยาศาสตร์ และเทคนิค	5.7	22,855.6	-	-	0.4	2.1	-	1.7	-	13. Professional, scientific and technical activities
14. กิจกรรมการบริหารและการบริการสนับสนุน	28.5	11,839.2	-	3.7	5.9	3.5	-	0.9	-	14. Administrative and support service activities
15. การบริหารราชการ การบังคับใช้กฎหมาย การประกันสังคม	-	-	-	-	-	-	-	-	-	15. Public administration and defence; compulsory social security
16. การศึกษา	7.9	13,213.2	-	-	0.7	0.3	-	0.3	-	16. Education
17. กิจกรรมด้านสุขภาพและงานสังคมสงเคราะห์	0.4	13,805.0	-	0.1	0.2	-	-	-	-	17. Human health and social work activities
18. ศิลปะ ความบันเทิง และนันทนาการ	6.8	12,690.1	-	0.1	0.1	1.0	-	0.8	0.4	18. Arts, entertainment and recreation
19. กิจกรรมบริการด้านอื่น ๆ	22.5	7,705.4	-	-	0.9	1.1	-	0.2	-	19. Other service activities
20. กิจกรรมการจ้างงานในครัวเรือนส่วนบุคคล การผลิตสินค้าและบริการที่จ้างเองซึ่งใช้ในครัวเรือน	2.9	9,429.7	-	-	0.2	0.7	-	0.3	-	20. Activities of households as employers; undifferentiated goods and services-producing activities of households for own use
21. กิจกรรมขององค์กรระหว่างประเทศ	-	-	-	-	-	-	-	-	-	21. Activities of extraterritorial organizations and bodies
22. ไม่ทราบ	1.2	21,248.0	-	-	-	-	-	-	-	22. Unknown
หญิง	733.5	8,550.6	9.1	23.5	93.9	102.1	4.8	38.1	9.7	FEMALE
1. เกษตรกรรม การป่าไม้ และการประมง	242.0	4,427.0	-	-	3.3	0.8	-	15.0	2.3	1. Agriculture, forestry and fishing
2. การทำเหมืองแร่ และเหมืองหิน	2.7	10,284.1	-	-	0.2	-	-	-	-	2. Mining and quarrying
3. การผลิต	119.4	8,686.0	2.7	14.9	10.3	7.4	1.2	8.0	1.7	3. Manufacturing
4. ไฟฟ้า ก๊าซ ไอน้ำและระบบปรับอากาศ	1.2	19,848.5	-	-	0.1	-	-	0.4	-	4. Electricity, gas, steam and air conditioning supply
5. การจัดหาไฟฟ้า การจัดการและการบำบัดน้ำเสีย ของเสีย และสิ่งปฏิกูล	-	-	-	-	-	-	-	-	-	5. Water supply; sewerage, waste management and remediation activities
6. การก่อสร้าง	13.6	10,088.7	-	-	0.5	0.1	-	1.9	0.8	6. Construction
7. การขนส่ง และการขนส่ง การซ่อมยานยนต์	122.4	10,291.0	0.8	2.1	23.8	7.1	0.3	2.8	1.5	7. Wholesale and retail trade; repair of motor vehicles and motorcycles
8. การขนส่ง และสถานที่เก็บสินค้า	4.5	14,263.5	-	-	0.3	1.0	-	0.6	-	8. Transportation and storage
9. ที่พักแรมและบริการด้านอาหาร	115.3	10,464.6	3.9	4.2	41.3	73.2	2.3	4.9	1.6	9. Accommodation and food service activities
10. ข้อมูลข่าวสารและการสื่อสาร	1.0	10,291.3	-	-	0.2	-	-	-	-	10. Information and communication
11. กิจกรรมทางการเงินและการประกันภัย	18.0	16,970.6	-	0.4	4.1	-	0.1	0.1	0.7	11. Financial and insurance activities
12. กิจกรรมอสังหาริมทรัพย์	1.9	15,456.7	-	-	0.6	0.2	-	0.6	0.4	12. Real estate activities
13. กิจกรรมทางวิชาชีพ วิทยาศาสตร์ และเทคนิค	4.7	16,172.4	-	-	0.4	0.6	-	0.6	-	13. Professional, scientific and technical activities
14. กิจกรรมการบริหารและการบริการสนับสนุน	17.5	12,314.4	0.8	1.0	2.1	1.7	0.8	0.6	-	14. Administrative and support service activities
15. การบริหารราชการ การบังคับใช้กฎหมาย การประกันสังคม	-	-	-	-	-	-	-	-	-	15. Public administration and defence; compulsory social security
16. การศึกษา	28.6	13,948.3	0.1	0.4	2.5	2.2	-	0.2	0.6	16. Education
17. กิจกรรมด้านสุขภาพและงานสังคมสงเคราะห์	7.1	13,245.5	-	0.6	0.2	0.8	-	0.5	-	17. Human health and social work activities
18. ศิลปะ ความบันเทิง และนันทนาการ	3.9	8,899.8	-	-	0.5	1.1	-	-	-	18. Arts, entertainment and recreation
19. กิจกรรมบริการด้านอื่น ๆ	14.3	9,563.5	-	-	3.3	1.6	-	0.4	-	19. Other service activities
20. กิจกรรมการจ้างงานในครัวเรือนส่วนบุคคล การผลิตสินค้าและบริการที่จ้างเองซึ่งใช้ในครัวเรือน	14.8	9,020.4	0.8	-	0.3	4.4	-	1.8	0.1	20. Activities of households as employers; undifferentiated goods and services-producing activities of households for own use
21. กิจกรรมขององค์กรระหว่างประเทศ	-	-	-	-	-	-	-	-	-	21. Activities of extraterritorial organizations and bodies
22. ไม่ทราบ	0.7	15,000.0	-	-	-	-	-	-	-	22. Unknown

ตารางที่ 16 จำนวนลูกจ้างเอกชน จำแนกตามค่าจ้างเฉลี่ย ผลประโยชน์ที่ได้รับ อุตสาหกรรม เพศ และเขตการปกครอง ภาคใต้ (ต่อ)
TABLE 16 PRIVATE EMPLOYEE BY AVERAGE WAGE, FRINGE BENEFIT, INDUSTRY, SEX AND AREA, SOUTHERN REGION (Contd.)

อุตสาหกรรม	จำนวนลูกจ้าง เอกชน	ในเขตเทศบาล MUNICIPAL AREA										INDUSTRY		
		ค่าจ้างเฉลี่ย Average	ลูกจ้างเอกชนที่ได้รับผลประโยชน์อื่นๆ Private Employee Receive Fringe Benefit					ได้รับเป็นเงิน In Kind					TOTAL	
			โบนัส Bonus	ค่าล่วงเวลา Overtime	เงินอื่นๆ Other Income	อาหาร Food	เครื่องแต่งกาย Clothes	ที่อยู่อาศัย Housing	อื่นๆ Others	MALE	Female			Other
ยอดรวม	654.3	10,910.7	9.2	19.9	108.0	117.0	3.7	58.2	11.5					
ชาย	370.0	11,098.9	3.9	11.4	55.7	60.0	1.0	38.3	7.2					
1. เกษตรกรรม การป่าไม้ และการประมง	74.7	6,517.4	0.2	-	4.5	6.4	-	4.3	1.2	1.1. Agriculture, forestry and fishing				
2. การทำเหมืองแร่ และเหมืองหิน	7.5	19,109.8	1.7	-	-	2.9	-	2.4	-	2. Mining and quarrying				
3. การผลิต	53.4	11,601.4	0.8	3.2	8.2	3.4	-	12.9	2.2	3. Manufacturing				
4. ไฟฟ้า ก๊าซ ไอน้ำและระบบปรับอากาศ	2.4	93,417.4	-	0.7	0.4	-	-	1.8	-	4. Electricity, gas, steam and air conditioning supply				
5. การจัดการน้ำ การจัดการและการบำบัดน้ำเสีย ของเสีย และสิ่งมีมูล	1.3	11,742.4	-	-	-	-	-	-	-	5. Water supply; sewerage, waste management and remediation activities				
6. การก่อสร้าง	49.3	9,722.9	0.1	-	0.5	1.8	-	3.7	1.3	6. Construction				
7. การขายส่ง และการขายปลีก การขมอยานยนต์	68.4	9,965.4	0.7	0.9	10.5	4.9	0.2	4.7	-	7. Wholesale and retail trade; repair of motor vehicles and motorcycles				
8. การขนส่ง และสถานที่เก็บสินค้า	18.3	11,606.8	-	1.0	5.9	2.4	0.1	1.0	0.6	8. Transportation and storage				
9. ที่พักแรมและบริการด้านอาหาร	44.4	12,037.8	0.5	0.7	19.0	31.8	0.6	4.1	0.8	9. Accommodation and food service activities				
10. ข้อมูลข่าวสารและการสื่อสาร	3.9	14,836.3	-	1.9	0.1	-	-	0.1	-	10. Information and communication				
11. กิจกรรมทางการเงินและการประกันภัย	5.5	16,499.1	-	0.1	1.0	-	0.1	0.1	1.1	11. Financial and insurance activities				
12. กิจกรรมอสังหาริมทรัพย์	1.3	22,996.2	-	-	-	-	-	-	-	12. Real estate activities				
13. กิจกรรมทางวิชาชีพ วิทยาศาสตร์ และเทคนิค	4.6	26,116.3	-	-	0.2	2.0	-	1.7	-	13. Professional, scientific and technical activities				
14. กิจกรรมการบริหารและการบริหารสนับสนุน	15.4	12,444.4	-	2.8	3.9	2.5	-	0.6	-	14. Administrative and support service activities				
15. การบริหารราชการ การป้องกันประเทศ การประกันสังคม	-	-	-	-	-	-	-	-	-	15. Public administration and defence; compulsory social security				
16. การศึกษา	4.9	13,367.5	-	-	0.7	0.3	-	0.3	-	16. Education				
17. กิจกรรมด้านสุขภาพและงานสังคมสงเคราะห์	0.2	7,800.0	-	-	-	-	-	-	-	17. Human health and social work activities				
18. ศิลปะ ความบันเทิง และนันทนาการ	3.4	9,310.0	-	0.1	0.1	0.5	-	0.1	-	18. Arts, entertainment and recreation				
19. กิจกรรมบริการด้านอื่น ๆ	8.5	9,879.5	-	-	0.8	0.8	-	0.2	-	19. Other service activities				
20. กิจกรรมการจ้างงานในครัวเรือนส่วนบุคคล การผลิตสินค้าและบริการที่ตนเองเอื้อใจในครัวเรือน	1.8	8,539.2	-	-	0.2	0.2	-	0.3	-	20. Activities of households as employers; undifferentiated goods and services-producing activities of households for own use				
21. กิจกรรมขององค์กรระหว่างประเทศ	-	-	-	-	-	-	-	-	-	21. Activities of extraterritorial organizations and bodies				
22. ไม่ทราบ	0.7	25,560.2	-	-	-	-	-	-	-	22. Unknown				

ไตรมาสที่ 1/2561 : Quarter 1/2018

หน่วยเป็นพัน : In Thousands

ตารางที่ 16 จำนวนลูกจ้างเอกชน จำแนกตามค่าจ้างเฉลี่ย ผลประโยชน์ที่ได้รับ อุตสาหกรรม เพศ และเขตการปกครอง ภาคใต้ (ต่อ)
TABLE 16 PRIVATE EMPLOYEE BY AVERAGE WAGE, FRINGE BENEFIT, INDUSTRY, SEX AND AREA, SOUTHERN REGION (Contd.)

อุตสาหกรรม	จำนวนลูกจ้าง เอกชน	ในเขตเทศบาล MUNICIPAL AREA										INDUSTRY	
		ค่าจ้างเฉลี่ย Average	ลูกจ้างเอกชนที่ได้รับผลประโยชน์อื่นๆ Private Employee Receive Fringe Benefit					ได้รับเป็นสิ่งของ In Kind					อื่นๆ Others
			โบนัส Bonus	ค่าล่วงเวลา Overtime	เงินอื่นๆ Other Income	อาหาร Food	เครื่องแต่งกาย Clothes	ที่อยู่อาศัย Housing	อื่นๆ Others				
	Total Private Employee	284.3	10,665.8	5.4	8.6	52.3	57.0	2.7	19.9	4.3		FEMALE	
หญิง													
1. เกษตรกรรม การป่าไม้ และการประมง	41.5	4,800.5	-	-	1.2	0.1	1.7	-	-	0.1	0.1	1. Agriculture, forestry and fishing	
2. การทำเหมืองแร่ และเหมืองหิน	1.1	12,473.8	-	-	0.2	-	-	-	-	-	-	- 2. Mining and quarrying	
3. การผลิต	43.2	10,013.8	2.4	5.6	6.0	6.0	-	-	6.7	0.8	0.8	3. Manufacturing	
4. ไฟฟ้า ก๊าซ ไอน้ำและระบบปรับอากาศ	1.2	19,848.5	-	-	0.1	-	-	-	0.4	-	0.4	- 4. Electricity, gas, steam and air conditioning supply	
5. การจัดหา การจัดการและการบำบัดน้ำเสีย ของเสีย และสิ่งปฏิกูล	-	-	-	-	-	-	-	-	-	-	-	- 5. Water supply; sewerage, waste management and remediation activities	
6. การก่อสร้าง	6.7	11,441.3	-	-	0.5	-	-	-	0.6	0.8	0.8	6. Construction	
7. การขนส่ง และการขายปลีก การซ่อมยานยนต์	61.9	10,682.4	0.4	1.1	14.9	2.6	0.3	2.7	2.7	1.5	1.5	7. Wholesale and retail trade; repair of motor vehicles and motorcycles	
8. การขนส่ง และสถานที่เก็บสินค้า	3.4	13,424.9	-	-	0.3	1.0	-	-	0.6	-	0.6	- 8. Transportation and storage	
9. ที่พักแรมและบริการด้านอาหาร	63.4	11,121.5	1.6	0.4	22.6	40.0	2.3	4.0	4.0	0.3	0.3	9. Accommodation and food service activities	
10. ข้อมูลข่าวสารและการสื่อสาร	0.7	9,815.0	-	-	-	-	-	-	-	-	-	- 10. Information and communication	
11. กิจกรรมทางการเงินและการประกันภัย	8.8	22,104.1	-	0.4	1.1	-	0.1	0.1	0.1	0.7	0.7	11. Financial and insurance activities	
12. กิจกรรมอสังหาริมทรัพย์	1.0	11,233.5	-	-	-	0.0	-	-	0.6	-	0.6	- 12. Real estate activities	
13. กิจกรรมทางวิชาชีพ วิทยาศาสตร์ และเทคนิค	3.0	14,492.6	-	-	0.2	0.6	-	-	0.6	-	0.6	- 13. Professional, scientific and technical activities	
14. กิจกรรมการบริหารและการบริการสนับสนุน	7.8	13,401.9	-	0.5	1.4	1.5	-	-	0.6	-	0.6	- 14. Administrative and support service activities	
15. การบริหารราชการ การป้องกันประเทศ การประกันสังคม	-	-	-	-	-	-	-	-	-	-	-	- 15. Public administration and defence; compulsory social security	
16. การศึกษา	15.2	16,327.3	0.1	-	0.7	0.9	-	-	0.2	-	0.2	- 16. Education	
17. กิจกรรมด้านสุขภาพและงานสังคมสงเคราะห์	3.6	16,625.8	-	0.6	0.1	0.4	-	-	0.2	-	0.2	- 17. Human health and social work activities	
18. ศิลปะ ความบันเทิง และนันทนาการ	1.4	9,897.1	-	-	-	0.4	-	-	-	-	-	- 18. Arts, entertainment and recreation	
19. กิจกรรมบริการด้านอื่น ๆ	9.8	9,497.2	-	-	2.8	0.7	-	-	0.2	-	0.2	- 19. Other service activities	
20. กิจกรรมการทำงานในครัวเรือนส่วนบุคคล การผลิตสินค้าและบริการที่ขึ้นเองเพื่อใช้ในครัวเรือน	10.1	9,002.3	0.8	-	0.3	2.8	-	-	0.7	0.1	0.1	20. Activities of households as employers; undifferentiated goods and services-producing activities of households for own use	
21. กิจกรรมขององค์กรระหว่างประเทศ	-	-	-	-	-	-	-	-	-	-	-	- 21. Activities of extraterritorial organizations and bodies	
22. ไม่ทราบ	0.7	15,000.0	-	-	-	-	-	-	-	-	-	- 22. Unknown	

ไตรมาสที่ 1/2561 : Quarter 1/2018

หน่วยเป็นพัน : In Thousands

ตารางที่ 16 จำนวนลูกจ้างเอกชน จำแนกตามค่าจ้างเฉลี่ย ผลประโยชน์ที่ได้รับ อุตสาหกรรม เพศ และเขตการปกครอง ภาคใต้ (ต่อ)
TABLE 16 PRIVATE EMPLOYEE BY AVERAGE WAGE, FRINGE BENEFIT, INDUSTRY, SEX AND AREA, SOUTHERN REGION (Contd.)

อุตสาหกรรม	จำนวนลูกจ้าง เอกชน	นอกเขตเทศบาล NON-MUNICIPAL AREA											INDUSTRY											
		ลูกจ้างเอกชนที่ได้รับผลประโยชน์อื่น ๆ Private Employee Receive Fringe Benefit																						
		ค่าจ้างเฉลี่ย Average Wage	ได้รับเป็นเงิน In Cash โบนัส Bonus	ค่าล่วงเวลา Overtime	เงินอื่น ๆ Other Income	อาหาร เครื่องแต่งกาย Food Clothes	ที่อยู่อาศัย Housing	อื่นๆ Others	ได้รับเป็นสิ่งของ In Kind															
	Total Private Employee																							
ยอดรวม	1,151.6	7,530.8	13.0	40.6	81.7	103.5	4.1	68.3	15.7	TOTAL														
ชาย	702.4	7,734.9	9.2	25.6	40.2	58.4	2.0	50.0	10.2	MALE														
1 เกษตรกรรม การป่าไม้ และการประมง	307.5	5,363.1	-	-	7.4	10.0	-	26.4	7.1	1. Agriculture, forestry and fishing														
2. การทำเหมืองแร่ และเหมืองหิน	10.8	14,875.5	0.7	-	0.2	2.2	-	0.6	- 2. Mining and quarrying															
3. การผลิต	95.2	9,292.8	3.8	20.0	3.2	6.8	-	16.9	1.5	3. Manufacturing														
4. ไฟฟ้า ก๊าซ ไอน้ำและระบบปรับอากาศ	2.0	8,710.5	-	-	-	-	-	-	- 4. Electricity, gas, steam and air conditioning supply															
5. การจัดหา การจัดการและการบำบัดน้ำเสีย ของเสีย และสิ่งปฏิกูล	1.3	10,000.0	-	-	-	-	-	-	- 5. Water supply, sewerage, waste management and remediation activities															
6. การก่อสร้าง	97.9	8,647.5	-	1.4	1.5	6.3	-	1.3	0.5	6. Construction														
7. การขนส่ง และการขยเลือก การซ่อมยานยนต์	102.7	9,012.9	1.5	1.3	7.8	9.4	1.6	3.0	- 7. Wholesale and retail trade; repair of motor vehicles and motorcycles															
8. การขนส่ง และสถานที่เก็บสินค้า	15.4	10,778.5	-	0.6	3.5	1.9	0.2	-	0.3	8. Transportation and storage														
9. ที่พักแรมและบริการด้านอาหาร	27.6	10,987.2	1.4	1.4	13.2	19.4	0.2	0.3	0.5	9. Accommodation and food service activities														
10. ข้อมูลข่าวสารและการสื่อสาร	0.8	11,556.4	-	-	-	-	-	-	0.5	- 10. Information and communication														
11. กิจกรรมทางการเงินและการประกันภัย	4.5	20,499.3	1.9	-	0.9	-	-	-	- 11. Financial and insurance activities															
12. กิจกรรมอสังหาริมทรัพย์	0.3	9,329.4	-	-	-	-	-	-	- 12. Real estate activities															
13. กิจกรรมทางวิชาชีพ วิทยาศาสตร์ และเทคนิค	1.2	10,024.6	-	-	0.2	0.1	-	-	- 13. Professional, scientific and technical activities															
14. กิจกรรมการบริหารและการสนับสนุน	13.1	11,126.2	-	0.9	2.1	1.0	-	0.3	- 14. Administrative and support service activities															
15. การบริหารราชการ การป้องกันประเทศ การประกันสังคม	-	-	-	-	-	-	-	-	- 15. Public administration and defence; compulsory social security															
16. การศึกษา	3.0	12,960.2	-	-	-	-	-	-	- 16. Education															
17. กิจกรรมด้านสุขภาพและงานสังคมสงเคราะห์	0.3	17,339.3	-	0.1	0.2	-	-	-	- 17. Human health and social work activities															
18. ศิลปะ ความบันเทิง และนันทนาการ	3.4	16,066.1	-	-	-	0.5	-	0.7	0.4	18. Arts, entertainment and recreation														
19. กิจกรรมบริการด้านอื่น ๆ	14.0	6,391.6	-	-	0.2	0.4	-	-	- 19. Other service activities															
20. กิจกรรมการจ้างงานในครัวเรือนส่วนบุคคล การผลิตสินค้าและบริการที่ขึ้นเองเพื่อใช้ในครัวเรือน	1.1	10,861.0	-	-	-	0.5	-	-	- 20. Activities of households as employers; undifferentiated goods and services-producing activities of households for own use															
21. กิจกรรมขององค์การระหว่างประเทศ	-	-	-	-	-	-	-	-	- 21. Activities of extraterritorial organizations and bodies															
22. ไม่ทราบ	0.4	14,000.0	-	-	-	-	-	-	- 22. Unknown															

ไตรมาสที่ 1/2561 : Quarter 1/2018

หน่วยเป็นพัน : in Thousands

ตารางที่ 16 จำนวนลูกจ้างเอกชน จำแนกตามค่าจ้างเฉลี่ย ผลประโยชน์ที่ได้รับ อุตสาหกรรม เพศ และเขตการปกครอง ภาคใต้ (ต่อ)
TABLE 16 PRIVATE EMPLOYEE BY AVERAGE WAGE, FRINGE BENEFIT, INDUSTRY, SEX AND AREA, SOUTHERN REGION (Contd.)

อุตสาหกรรม	จำนวนลูกจ้าง เอกชน	นอกเขตเทศบาล NON-MUNICIPAL AREA										INDUSTRY
		ลูกจ้างเอกชนที่ได้รับผลประโยชน์อื่น ๆ Private Employee Receive Fringe Benefit					ได้รับเป็นเงิน In Cash					
		ค่าจ้างเฉลี่ย Average Wage	โบนัส Bonus	ค่าล่วงเวลา Overtime	เงินอื่น ๆ Other Income	อาหาร เครื่องแต่งกาย Food Clothes	ที่อยู่อาศัย Housing	อื่นๆ Others	ค่าจ้างเฉลี่ย Average Wage	โบนัส Bonus	ค่าล่วงเวลา Overtime	
หญิง	449.2	7,211.7	3.8	14.9	41.5	45.1	2.1	18.3	5.5	FEMALE		
1. เกษตรกรรม การป่าไม้ และการประมง	200.5	4,349.6	-	-	2.1	0.7	-	13.3	2.2	1. Agriculture, forestry and fishing		
2. การทำเหมืองแร่ และเหมืองหิน	1.6	8,747.8	-	-	-	-	-	-	-	- 2. Mining and quarrying		
3. การผลิต	76.1	7,932.0	0.3	9.3	4.3	1.4	1.2	1.3	1.0	3. Manufacturing		
4. ไฟฟ้า ก๊าซ ไอน้ำและระบบปรับอากาศ	-	-	-	-	-	-	-	-	-	- 4. Electricity, gas, steam and air conditioning supply		
5. การจัดหา การจัดการและการบำบัดน้ำเสีย ของเสีย และสิ่งปฏิกูล	-	-	-	-	-	-	-	-	-	- 5. Water supply, sewerage, waste management and remediation activities		
6. การก่อสร้าง	6.9	8,764.3	-	-	-	0.1	-	1.3	-	- 6. Construction		
7. การขนส่ง และการขยปลีก การซ่อมยานยนต์	60.6	9,891.1	0.5	1.0	8.9	4.5	-	0.1	-	- 7. Wholesale and retail trade; repair of motor vehicles and motorcycles		
8. การขนส่ง และสถานที่เก็บสินค้า	1.2	16,666.6	-	-	-	-	-	-	-	- 8. Transportation and storage		
9. ที่พักแรมและบริการด้านอาหาร	51.9	9,662.6	2.2	3.8	18.7	33.1	-	0.9	1.3	9. Accommodation and food service activities		
10. ข้อมูลข่าวสารและการสื่อสาร	0.3	11,271.0	-	-	0.2	-	-	-	-	- 10. Information and communication		
11. กิจกรรมทางการเงินและการประกันภัย	9.1	12,012.9	-	-	2.9	-	-	-	-	- 11. Financial and insurance activities		
12. กิจกรรมอสังหาริมทรัพย์	1.0	19,581.6	-	-	0.6	0.1	-	-	-	0.4 12. Real estate activities		
13. กิจกรรมทางวิชาชีพ วิทยาศาสตร์ และเทคนิค	1.7	19,153.8	-	-	0.2	-	-	-	-	- 13. Professional, scientific and technical activities		
14. กิจกรรมการบริหารและการบริการสนับสนุน	9.7	11,445.4	0.8	0.5	0.7	0.2	0.8	-	-	- 14. Administrative and support service activities		
15. การบริหารราชการ การป้องกันประเทศ การประกันสังคม	-	-	-	-	-	-	-	-	-	- 15. Public administration and defence; compulsory social security		
16. การศึกษา	13.5	11,266.9	-	0.4	1.9	1.2	-	-	0.6	16. Education		
17. กิจกรรมด้านสุขภาพและงานสังคมสงเคราะห์	3.6	9,879.0	-	-	0.2	0.4	-	0.3	-	- 17. Human health and social work activities		
18. ศิลปะ ความบันเทิง และนันทนาการ	2.4	8,306.0	-	-	0.5	0.8	-	-	-	- 18. Arts, entertainment and recreation		
19. กิจกรรมบริการด้านอื่น ๆ	4.5	9,710.0	-	-	0.5	0.9	-	0.1	-	- 19. Other service activities		
20. กิจกรรมการจ้างงานในครัวเรือนส่วนบุคคล การผลิตสินค้าและบริการที่ขึ้นเองเพื่อใช้ในครัวเรือน	4.7	9,059.5	-	-	-	1.6	-	1.0	-	- 20. Activities of households as employers; undifferentiated goods and services-producing activities of households for own use		
21. กิจกรรมขององค์กรระหว่างประเทศ	-	-	-	-	-	-	-	-	-	- 21. Activities of extraterritorial organizations and bodies		
22. ไม่ทราบ	-	-	-	-	-	-	-	-	-	- 22. Unknown		

ไตรมาสที่ 1/2561 : Quarter 1/2018

หน่วยเป็นพัน : in Thousands

ตารางที่ 17 จำนวนลูกจ้างรัฐบาล จำแนกตามค่าจ้างเฉลี่ย ผลประโยชน์ที่ได้รับ อุตสาหกรรม และเพศ ภาคใต้
TABLE 17 GOVERNMENT EMPLOYEE BY AVERAGE WAGE, FRINGE BENEFIT, INDUSTRY AND SEX, SOUTHERN REGION

อุตสาหกรรม Industry	จำนวน ลูกจ้างรัฐบาล Total Government Employee	ลูกจ้างรัฐบาลที่ได้รับเงินเดือน Government Employee Receive Fringe Benefit						ค่าจ้างเฉลี่ย Average Wage	ได้รับเป็นเงิน In Cash						ค่าจ้างเฉลี่ย Average Wage	ได้รับเป็นสิ่งของ In Kind					
		ได้รับเป็นเงิน In Cash			ได้รับเป็นสิ่งของ In Kind				ได้รับเป็นเงิน In Cash			ได้รับเป็นสิ่งของ In Kind									
		โบนัส Bonus	ค่าล่วงเวลา Overtime	เงินอื่นๆ Other Income	อาหาร Food	เครื่องแต่งกาย Clothes	ที่อยู่อาศัย Housing		อื่นๆ Others	โบนัส Bonus	ค่าล่วงเวลา Overtime	เงินอื่นๆ Other Income	อาหาร Food	เครื่องแต่งกาย Clothes		ที่อยู่อาศัย Housing	อื่นๆ Others				
		232.2	2.0	0.2	5.1	93.0	1.6		0.6	23.3	2.1	19,159.6	6,172.2	20,412.8		25,028.8	18,380.8				
ชาย Male	232.2	2.0	0.3	5.1	93.0	1.6	0.6	23.3	2.1	19,159.6	6,172.2	20,412.8	25,028.8	18,380.8							
หญิง Female	254.8	2.2	1.8	13.6	82.1	0.2	-	20.0	0.1	20,059.0	5,895.6	30,000.0	27,134.4	18,699.3							
1 เกษตรกรรม การป่าไม้ และการประมง 1. Agriculture, forestry and fishing	-	-	-	-	-	-	-	-	-	-	-	-	-	-							
2 การทำเหมืองแร่ และหินงอกหินยสี 2. Mining and quarrying	-	-	-	-	-	-	-	-	-	-	-	-	-	-							
3 การผลิต 3. Manufacturing	0.1	-	-	-	0.1	-	-	-	-	0.1	-	-	-	-							
4 ไฟฟ้า ก๊าซ ไอน้ำ และระบบปรับอากาศ 4. Electricity, gas, steam and air conditioning supply	1.9	-	-	-	0.4	-	-	-	-	0.2	-	-	-	-							
5 การจัดทำน้ำ การจัดการและการบำบัดน้ำเสีย ของเสีย และสิ่งปฏิกูล 5. Water supply, sewerage, waste management and remediation activities	1.6	-	-	-	0.2	-	-	-	-	0.2	-	-	-	-							
6 การก่อสร้าง 6. Construction	-	-	-	-	-	-	-	-	-	-	-	-	-	-							
7 การขายส่ง และการขายปลีก การซ่อมยานยนต์ 7. Wholesale and retail trade; repair of motor vehicles and motorcycles	-	-	-	-	-	-	-	-	-	-	-	-	-	-							
8 การขนส่ง และสถานที่เก็บสินค้า 8. Transportation and storage	3.3	-	-	0.1	1.6	0.2	-	0.1	-	0.5	-	-	-	-							
9 ที่พักแรมและบริการด้านอาหาร 9. Accommodation and food service activities	8.9	-	-	0.7	1.6	0.2	-	0.1	-	0.5	-	-	-	-							
10 ข้อมูลข่าวสารและการสื่อสาร 10. Information and communication	2.7	-	-	-	0.6	-	-	-	-	0.1	-	-	-	-							
11 กิจกรรมทางการเงินและการประกันภัย 11. Financial and insurance activities	6.5	-	-	-	2.3	-	-	0.3	-	0.1	-	-	-	-							
12 กิจกรรมก่อสร้างที่ปรึกษา 12. Real estate activities	-	-	-	-	-	-	-	-	-	-	-	-	-	-							
13 กิจกรรมทางวิชาชีพ วิทยาศาสตร์ และเทคนิค 13. Professional, scientific and technical activities	3.3	-	-	-	0.3	-	-	1.3	-	0.1	-	-	-	-							
14 กิจกรรมการบริหารและการบริการสนับสนุน 14. Administrative and support service activities	0.6	-	-	-	0.3	-	-	1.3	-	0.1	-	-	-	-							
15 การบริหารราชการ การป้องกันประเทศ การปราบปรามสิ่งผิดกฎหมาย 15. Public administration and defence; compulsory social security	140.7	-	0.3	1.3	63.4	0.7	0.1	1.78	-	0.1	-	-	-	-							
16 การศึกษา 16. Education	36.1	-	0.0	0.7	15.5	0.5	-	0.7	-	0.1	-	-	-	-							
17 กิจกรรมด้านสุขภาพและงานสังคมสงเคราะห์ 17. Human health and social work activities	12.9	-	-	2.3	4.8	-	-	2.6	-	0.1	-	-	-	-							
18 ศิลปะ ความบันเทิง และนันทนาการ 18. Arts, entertainment and recreation	2.4	-	-	-	1.2	-	-	0.2	-	0.1	-	-	-	-							
19 กิจกรรมบริการด้านอื่น ๆ 19. Other service activities	1.0	-	-	-	-	-	-	-	-	0.1	-	-	-	-							
20 กิจกรรมการจ้างงานในครัวเรือนส่วนบุคคล การผลิตสินค้าและบริการที่ขึ้นเองเพื่อใช้ในครัวเรือน 20. Activities of households as employers; undifferentiated goods and services-producing activities of households for own use	-	-	-	-	-	-	-	-	-	-	-	-	-	-							
21 กิจกรรมขององค์กรระหว่างประเทศ 21. Activities of extraterritorial organizations and bodies	-	-	-	-	-	-	-	-	-	-	-	-	-	-							
22 ไม่ทราบ 22. Unknown	-	-	-	-	-	-	-	-	-	-	-	-	-	-							

ตารางที่ 17 จำนวนลูกจ้างรัฐบาล จำนวนตามค่าจ้างเฉลี่ย ผลประโยชน์ที่ได้รับ อุตสาหกรรม เพศ และเขตการปกครอง ภาคใต้ (ต่อ)
TABLE 17 GOVERNMENT EMPLOYEE BY AVERAGE WAGE, FRINGE BENEFIT, INDUSTRY, SEX AND AREA, SOUTHERN REGION (Contd.)

อุตสาหกรรม	จำนวน ลูกจ้างรัฐบาล Total Government Employee	ในเขตเทศบาล MUNICIPAL AREA										INDUSTRY
		ลูกจ้างรัฐบาลที่ได้รับผลประโยชน์อื่น ๆ Government Employee Receive Fringe Benefit					ได้รับเป็นเงิน In Cash					
		ค่าจ้างเฉลี่ย Average Wage	โบนัส Bonus	ค่าล่วงเวลา Overtime	เงินอื่นๆ Other income	อาหาร Food	เครื่องแต่งกาย Clothes	ที่อยู่อาศัย Housing	อื่นๆ Others			
ยอดรวม	213.7	21,408.8	0.3	11.4	83.3	2.6	0.1	33.2	0.3			TOTAL
ชาย	100.7	21,201.3	0.3	3.8	44.9	0.7	0.1	16.4	0.3			MALE
1.เกษตรกรรม การป่าไม้ และการประมง	0.3	5,530.4	-	-	-	0.1	-	-	-	-	-	- 1. Agriculture, forestry and fishing
2.การท่าเรือ แร่ และเหมืองหิน	-	-	-	-	-	-	-	-	-	-	-	- 2. Mining and quarrying
3. การผลิต	0.2	20,412.8	-	-	-	-	-	-	-	-	-	- 3. Manufacturing
4. ไฟฟ้า ก๊าซ ไอน้ำและระบบปรับอากาศ	2.9	34,340.8	-	0.2	0.9	-	-	0.1	-	-	-	- 4. Electricity, gas, steam and air conditioning supply
5. การจัดหา การจัดการและการบำบัดน้ำเสีย ของเสีย และสิ่งปฏิกูล	3.1	16,415.8	-	-	0.5	-	-	-	-	-	-	- 5. Water supply; sewerage, waste management and remediation activities
6. การก่อสร้าง	0.2	8,302.2	-	-	-	-	-	-	-	-	-	- 6. Construction
7. การขายส่ง และการขายปลีก การซ่อมยานยนต์	0.1	6,000.0	-	-	-	-	-	-	-	-	-	- 7. Wholesale and retail trade; repair of motor vehicles and motorcycles
8. การขนส่ง และสถานที่เก็บสินค้า	3.7	19,745.3	-	0.3	0.4	-	-	0.1	-	-	-	- 8. Transportation and storage
9. ที่พักแรมและบริการด้านอาหาร	-	-	-	-	-	-	-	-	-	-	-	- 9. Accommodation and food service activities
10. ข้อมูลข่าวสารและการสื่อสาร	0.4	23,064.7	-	-	0.3	-	-	-	-	-	-	0.1 10. Information and communication
11.กิจกรรมทางการเงินและการประกันภัย	4.1	23,363.7	-	-	2.3	-	-	0.3	-	-	-	- 11. Financial and insurance activities
12. กิจกรรมอสังหาริมทรัพย์	-	-	-	-	-	-	-	-	-	-	-	- 12. Real estate activities
13. กิจกรรมทางวิชาชีพ วิทยาศาสตร์ และเทคนิค	2.7	20,649.7	-	-	0.2	-	-	1.0	-	-	-	- 13. Professional, scientific and technical activities
14. กิจกรรมการบริหารและการบริการสนับสนุน	0.6	12,000.0	-	-	-	-	-	-	-	-	-	- 14. Administrative and support service activities
15. การบริหารราชการ การป้องกันประเทศ การประกันสังคม	59.8	20,240.8	0.3	0.5	31.2	0.2	0.1	11.7	0.2	0.1	11.7	0.2 15. Public administration and defence; compulsory social security
16. การศึกษา	13.8	25,651.9	0.0	0.7	5.7	0.3	-	0.6	-	-	-	- 16. Education
17. กิจกรรมด้านสุขภาพและงานสังคมสงเคราะห์	7.9	19,917.4	-	2.1	3.2	-	-	2.6	-	-	-	- 17. Human health and social work activities
18. ศิลปะ ความบันเทิง และนันทนาการ	0.8	13,981.9	-	-	0.3	-	-	-	-	-	-	- 18. Arts, entertainment and recreation
19. กิจกรรมบริการด้านอื่น ๆ	-	-	-	-	-	-	-	-	-	-	-	- 19. Other service activities
20. กิจกรรมการจ้างงานในครัวเรือนส่วนบุคคล การผลิตสินค้าและบริการที่ตนเองเพื่อใช้ในครัวเรือน	-	-	-	-	-	-	-	-	-	-	-	- 20. Activities of households as employers; undifferentiated goods and services-producing activities of households for own use
21. กิจกรรมขององค์การระหว่างประเทศ	-	-	-	-	-	-	-	-	-	-	-	- 21. Activities of extraterritorial organizations and bodies
22. ไม่ทราบ	-	-	-	-	-	-	-	-	-	-	-	- 22. Unknown

ไตรมาสที่ 1/2561 : Quarter 1/2018

หน่วยเป็นพัน : In Thousands

ตารางที่ 17 จำนวนลูกจ้างรัฐบาล จำนวนตามค่าจ้างเฉลี่ย ผลประโยชน์ที่ได้รับ อุตสาหกรรม เพศ และเขตการปกครอง ภาคใต้ (ต่อ)
TABLE 17 GOVERNMENT EMPLOYEE BY AVERAGE WAGE, FRINGE BENEFIT, INDUSTRY, SEX AND AREA, SOUTHERN REGION (Contd.)

อุตสาหกรรม Industry	จำนวน ลูกจ้างรัฐบาล Total Government Employee	ในเขตเทศบาล MUNICIPAL AREA							ได้รับเป็นสิ่งของ In Kind	INDUSTRY				
		ได้รับเป็นเงิน In Cash		ได้รับเป็นสิ่งของ In Kind			ได้รับเป็นสิ่งของ In Kind							
		โบนัส Bonus	ค่าล่วงเวลา Overtime	เงินอื่นๆ Other income	อาหาร Food	เครื่องแต่งกาย Clothes		ที่อยู่อาศัย Housing			อื่นๆ Others			
ค่าจ้างเฉลี่ย Average Wage	113.0	21,593.6	0.0	7.6	38.4	2.0	-	16.8	0.1	FEMALE				
หญิง														
1. เกษตรกรรม การป่าไม้ และการประมง	0.7	6,533.6	-	-	0.1	0.2	-	-	-	-	-	-	-	1. Agriculture, forestry and fishing
2. การทำเหมืองแร่ และเหมืองหิน	-	-	-	-	-	-	-	-	-	-	-	-	-	2. Mining and quarrying
3. การผลิต	0.1	30,000.0	-	-	0.1	-	-	-	-	-	-	-	-	3. Manufacturing
4. ไฟฟ้า ก๊าซ ไอน้ำและระบบปรับอากาศ	1.6	29,151.1	-	-	0.4	-	-	-	-	-	-	-	-	4. Electricity, gas, steam and air conditioning supply
5. การจัดหา น้ำ การจัดการและการบำบัดน้ำเสีย ของเสีย และสิ่งปฏิกูล	1.4	20,072.6	-	-	0.2	-	-	-	-	-	-	-	-	5. Water supply; sewerage, waste management and remediation activities
6. การก่อสร้าง	-	-	-	-	-	-	-	-	-	-	-	-	-	6. Construction
7. การขายส่ง และการขายปลีก การซ่อมยานยนต์	-	-	-	-	-	-	-	-	-	-	-	-	-	7. Wholesale and retail trade; repair of motor vehicles and motorcycles
8. การขนส่ง และสถานที่เก็บสินค้า	0.7	34,714.2	-	0.1	0.2	-	-	-	-	0.2	-	-	-	8. Transportation and storage
9. ที่พักแรมและบริการด้านอาหาร	0.2	26,891.6	-	-	0.2	-	-	-	-	-	-	-	-	9. Accommodation and food service activities
10. ข้อมูลข่าวสารและการสื่อสาร	0.2	17,649.4	-	-	0.1	-	-	-	-	-	-	-	-	10. Information and communication
11. กิจกรรมทางการเงินและการประกันภัย	1.8	28,090.9	-	-	0.3	-	-	-	-	-	-	-	-	11. Financial and insurance activities
12. กิจกรรมอสังหาริมทรัพย์	-	-	-	-	-	-	-	-	-	-	-	-	-	12. Real estate activities
13. กิจกรรมทางวิชาชีพ วิทยาศาสตร์ และเทคนิค	3.5	20,124.5	-	-	0.4	-	-	-	-	1.9	-	-	-	13. Professional, scientific and technical activities
14. กิจกรรมการบริหารและการบริการสนับสนุน	0.2	18,118.8	-	-	0.1	-	-	-	-	0.0	-	-	-	14. Administrative and support service activities
15. การบริหารราชการ การป้องกันประเทศ การประกันสังคม	37.3	20,106.5	0.0	0.3	9.8	0.1	-	-	-	5.4	-	-	-	15. Public administration and defence; compulsory social security
16. การศึกษา	38.2	22,673.9	-	0.5	16.0	1.2	-	-	-	2.6	-	-	-	16. Education
17. กิจกรรมด้านสุขภาพและงานสังคมสงเคราะห์	26.9	21,631.8	-	6.9	10.5	0.5	-	-	-	6.8	-	-	-	17. Human health and social work activities
18. ศิลปะ ความบันเทิง และนันทนาการ	0.4	15,618.0	-	-	0.2	-	-	-	-	-	-	-	-	18. Arts, entertainment and recreation
19. กิจกรรมบริการด้านอื่นๆ	-	-	-	-	-	-	-	-	-	-	-	-	-	19. Other service activities
20. กิจกรรมการทำงานในครัวเรือนส่วนบุคคล การผลิตสินค้าและบริการที่ขึ้นเองเพื่อใช้ในครัวเรือน	-	-	-	-	-	-	-	-	-	-	-	-	-	20. Activities of households as employers; undifferentiated goods and services-producing activities of households for own use
21. กิจกรรมขององค์กรระหว่างประเทศ	-	-	-	-	-	-	-	-	-	-	-	-	-	21. Activities of extraterritorial organizations and bodies
22. ไม่ทราบ	-	-	-	-	-	-	-	-	-	-	-	-	-	22. Unknown

ตารางที่ 17 จำนวนลูกจ้างรัฐบาล จำแนกตามค่าจ้างเฉลี่ย ผลประโยชน์ที่ได้รับ อุตสาหกรรม เพศ และเขตการปกครอง ภาคใต้ (ต่อ)
TABLE 17 GOVERNMENT EMPLOYEE BY AVERAGE WAGE, FRINGE BENEFIT, INDUSTRY, SEX AND AREA, SOUTHERN REGION (Contd.)

อุตสาหกรรม	จำนวน ลูกจ้างรัฐบาล Total Government Employee	นอกเขตเทศบาล NON-MUNICIPAL AREA										INDUSTRY
		ค่าจ้างเฉลี่ย		ได้รับเป็นเงิน In Cash		ได้รับเป็นสิ่งของ In Kind		ได้รับเป็นเงิน In Cash		ได้รับเป็นสิ่งของ In Kind		
		Average Wage	Bonus	ค่าล่วงเวลา Overtime	เงินอื่นๆ Other Income	อาหาร Food	เครื่องแต่งกาย Clothes	ที่อยู่อาศัย Housing	อื่นๆ Others			
ยอดรวม	273.3	18,239.5	1.8	7.3	91.8	7.7	0.5	10.1	1.9		TOTAL	
ชาย	131.6	17,598.0	-	1.4	48.2	0.9	0.5	7.0	1.9		MALE	
1. เกษตรกรรม การป่าไม้ และการประมง	1.7	6,297.3	-	-	0.4	-	-	-	-	-	1. Agriculture, forestry and fishing	
2. การทำเหมืองแร่ และเหมืองหิน	-	-	-	-	-	-	-	-	-	-	2. Mining and quarrying	
3. การผลิต	-	-	-	-	-	-	-	-	-	-	3. Manufacturing	
4. ไฟฟ้า ก๊าซ ไอน้ำและระบบปรับอากาศ	6.1	20,547.8	-	-	0.2	-	0.5	-	0.5	-	4. Electricity, gas, steam and air conditioning supply	
5. การจัดหา การจัดการและการบำบัดน้ำเสีย ของเสีย และสิ่งปฏิกูล	2.5	20,844.1	-	-	1.5	-	-	0.2	-	-	5. Water supply; sewerage, waste management and remediation activities	
6. การก่อสร้าง	-	-	-	-	-	-	-	-	-	-	6. Construction	
7. การขนส่ง และการขายปลีก การซ่อมยานยนต์	-	-	-	-	-	-	-	-	-	-	7. Wholesale and retail trade; repair of motor vehicles and motorcycles	
8. การขนส่ง และสถานที่เ็นสินค้า	5.2	20,952.6	-	0.4	1.2	0.2	-	-	-	-	8. Transportation and storage	
9. ที่พักแรมและบริการด้านอาหาร	-	-	-	-	-	-	-	-	-	-	9. Accommodation and food service activities	
10. ข้อมูลข่าวสารและการสื่อสาร	2.4	45,562.2	-	-	0.3	-	-	-	1.2	-	10. Information and communication	
11. กิจกรรมทางการเงินและการประกันภัย	2.4	40,634.6	-	-	-	-	-	-	-	-	11. Financial and insurance activities	
12. กิจกรรมอสังหาริมทรัพย์	-	-	-	-	-	-	-	-	-	-	12. Real estate activities	
13. กิจกรรมทางวิชาชีพ วิทยาศาสตร์ และเทคนิค	0.6	28,946.4	-	-	0.1	-	-	0.3	-	-	13. Professional, scientific and technical activities	
14. กิจกรรมการบริหารและการบริการสนับสนุน	-	-	-	-	-	-	-	-	-	-	14. Administrative and support service activities	
15. การบริหารราชการ การป้องกันประเทศ การประกันสังคม	81.0	15,302.3	-	0.8	32.2	0.5	-	6.1	0.1	-	15. Public administration and defence; compulsory social security	
16. การศึกษา	22.3	20,744.0	-	-	9.7	0.2	-	0.2	-	-	16. Education	
17. กิจกรรมด้านสุขภาพและงานสังคมสงเคราะห์	5.0	14,240.1	-	0.1	1.6	-	-	-	-	-	17. Human health and social work activities	
18. ศิลปะ ความบันเทิง และนันทนาการ	1.6	11,556.8	-	-	0.8	-	-	0.2	-	-	18. Arts, entertainment and recreation	
19. กิจกรรมบริการด้านอื่น ๆ	1.0	7,129.7	-	-	-	-	-	-	-	-	19. Other service activities	
20. กิจกรรมการทำงานในครัวเรือนส่วนบุคคล การผลิตสินค้าและบริการที่ขึ้นเองเพื่อใช้ในครัวเรือน	-	-	-	-	-	-	-	-	-	-	20. Activities of households as employers; undifferentiated goods and services-producing activities of households for own use	
21. กิจกรรมขององค์กรระหว่างประเทศ	-	-	-	-	-	-	-	-	-	-	21. Activities of extraterritorial organizations and bodies	
22. ไม่ทราบ	-	-	-	-	-	-	-	-	-	-	22. Unknown	

ไตรมาสที่ 1/2561 : Quarter 1/2018

หน่วยเป็นพัน : In Thousands

ตารางที่ 17 จำนวนลูกจ้างรัฐบาล จำนวนตามค่าจ้างเฉลี่ย ผลประโยชน์ที่ได้รับ อุตสาหกรรม เพศ และเขตการปกครอง ภาคใต้ (ต่อ)
TABLE 17 GOVERNMENT EMPLOYEE BY AVERAGE WAGE, FRINGE BENEFIT, INDUSTRY, SEX AND AREA, SOUTHERN REGION (Contd.)

อุตสาหกรรม	จำนวน ลูกจ้างรัฐบาล Total Government Employee	นอกเขตเทศบาล NON-MUNICIPAL AREA										INDUSTRY
		ลูกจ้างรัฐบาลที่ได้รับผลประโยชน์อื่น ๆ Government Employee Receive Fringe Benefit					ได้รับเป็นเงิน In Cash					
		ค่าจ้างเฉลี่ย Average Wage	โบนัส Bonus	ค่าล่วงเวลา Overtime	เงินอื่น ๆ Other Income	อาหาร Food	เครื่องแต่งกาย Clothes	ที่อยู่อาศัย Housing	อื่นๆ Others			
หญิง												FEMALE
1 เกษตรกรรม การป่าไม้ และการประมง	141.7	18,835.1	1.8	6.0	43.7	6.7	-	3.2	-	-	-	1. Agriculture, forestry and fishing
2. การทำเหมืองแร่ และเหมืองหิน	1.6	5,630.0	-	-	-	-	-	-	-	-	-	2. Mining and quarrying
3. การผลิต	-	-	-	-	-	-	-	-	-	-	-	3. Manufacturing
4. ไฟฟ้า ก๊าซ ไอน้ำและระบบปรับอากาศ	0.3	16,000.0	-	-	-	-	-	-	-	-	-	4. Electricity, gas, steam and air conditioning supply
5. การจัดการและการบำบัดน้ำเสีย ของเสีย และสิ่งปฏิกูล	0.2	10,000.0	-	-	-	-	-	-	-	-	-	5. Water supply; sewerage, waste management and remediation activities
6. การก่อสร้าง	-	-	-	-	-	-	-	-	-	-	-	6. Construction
7. การขายส่ง และการขายปลีก การซ่อมยานยนต์	-	-	-	-	-	-	-	-	-	-	-	7. Wholesale and retail trade; repair of motor vehicles and motorcycles
8. การขนส่ง และสถานที่เก็บสินค้า	2.6	15,476.6	-	-	0.3	-	-	-	-	-	-	8. Transportation and storage
9. ที่พักแรมและบริการด้านอาหาร	-	-	-	-	-	-	-	-	-	-	-	9. Accommodation and food service activities
10. ข้อมูลข่าวสารและการสื่อสาร	0.8	16,546.5	-	-	0.2	-	-	-	-	-	-	10. Information and communication
11. กิจกรรมทางการเงินและการประกันภัย	5.1	21,392.4	0.2	-	0.5	-	-	-	-	-	-	11. Financial and insurance activities
12. กิจกรรมอสังหาริมทรัพย์	-	-	-	-	-	-	-	-	-	-	-	12. Real estate activities
13. กิจกรรมทางวิชาชีพ วิทยาศาสตร์ และเทคนิค	1.5	12,567.9	-	-	0.3	-	-	0.3	-	-	-	13. Professional, scientific and technical activities
14. กิจกรรมการบริหารและการบริการสนับสนุน	-	-	-	-	-	-	-	-	-	-	-	14. Administrative and support service activities
15. การบริหารราชการ การป้องกันประเทศ การประกันสังคม	48.3	17,836.3	-	-	12.5	-	-	0.7	-	-	-	15. Public administration and defence; compulsory social security
16. การศึกษา	57.8	20,982.7	1.6	-	19.1	6.3	-	1.6	-	-	-	16. Education
17. กิจกรรมด้านสุขภาพและงานสังคมสงเคราะห์	23.6	16,916.8	-	6.0	10.8	0.4	-	0.6	-	-	-	17. Human health and social work activities
18. ศิลปะ ความบันเทิง และนันทนาการ	-	-	-	-	-	-	-	-	-	-	-	18. Arts, entertainment and recreation
19. กิจกรรมบริการด้านอื่น ๆ	-	-	-	-	-	-	-	-	-	-	-	19. Other service activities
20. กิจกรรมการจ้างงานในครัวเรือนส่วนบุคคล การผลิตสินค้าและบริการที่ขึ้นเองเพื่อใช้ในครัวเรือน	-	-	-	-	-	-	-	-	-	-	-	20. Activities of households as employers; undifferentiated goods and services-producing activities of households for own use
21. กิจกรรมขององค์กรระหว่างประเทศ	-	-	-	-	-	-	-	-	-	-	-	21. Activities of extraterritorial organizations and bodies
22. ไม่ทราบ	-	-	-	-	-	-	-	-	-	-	-	22. Unknown

ไตรมาสที่ 1/2561 : Quarter 1/2018

หน่วยเป็นพัน : In Thousands

ตารางที่ 18 จำนวนลูกจ้าง จำแนกตามอาชีพ ระดับของรายได้ ภาคใต้
TABLE 18 EMPLOYEE BY OCCUPATION, INCOME CLASS , SOUTHERN REGION

ไตรมาสที่ 1/2561 : Quarter 1/2018

หน่วยเป็นพัน : In Thousands

ระดับของรายได้	อาชีพ Occupation											รวม	INCOME CLASS
	ผู้บัญญัติกฎหมาย & Managers	ผู้จัดการ	ผู้ประกอบวิชาชีพ ด้านต่างๆ	เจ้าหน้าที่เทคนิค และผู้ประกอบ วิชาชีพ	เสมียน Clerks	พนักงานบริการ ผู้จำหน่ายสินค้า Service Workers	ด้านเกษตร ป่าไม้และประมง & Fishery	ช่างฝีมือและผู้ปฏิบัติ งานที่เกี่ยวข้อง Craft & associat	ผู้ควบคุมเครื่องจักร งานด้านการประกอบ Plant & Machine controlors	ผู้ประกอบอาชีพ งานพื้นฐาน Elementary occupations	คนงานซึ่งมี ได้จำแนกไว้ ในหมวดอื่น Not classifiable		
ยอดรวม	68.6	224.7	140.9	147.5	335.1	527.7	252.1	169.5	429.0	1.2			
ต่ำกว่า 1,501 บาท	-	0.1	-	-	0.1	8.2	1.0	0.7	6.7	-		Less than 1,501 Baht	
1,501 - 2,500 บาท	-	0.8	-	-	0.7	95.0	6.5	1.7	16.9	-		1,501 - 2,500 Baht	
2,501 - 3,500 บาท	-	0.3	-	-	2.9	107.9	3.1	2.9	22.4	-		2,501 - 3,500 Baht	
3,501 - 4,500 บาท	-	0.4	-	2.0	10.9	71.3	8.5	2.9	27.8	-		3,501 - 4,500 Baht	
4,501 - 5,500 บาท	8.6	0.6	1.2	1.4	13.5	55.6	6.7	3.0	24.9	-		4,501 - 5,500 Baht	
5,501 - 6,500 บาท	0.0	1.9	2.2	2.7	18.6	70.9	23.3	10.1	41.6	-		5,501 - 6,500 Baht	
6,501 - 7,500 บาท	4.2	4.9	5.6	4.8	26.1	34.0	27.0	11.5	47.3	-		6,501 - 7,500 Baht	
7,501 - 10,000 บาท	7.6	17.1	19.8	47.7	146.2	66.4	95.9	72.6	194.6	-		7,501 - 10,000 Baht	
10,001 - 15,000 บาท	10.1	44.0	49.9	54.7	78.5	16.8	57.0	47.7	41.8	0.7		10,001 - 15,000 Baht	
15,001 - 20,000 บาท	5.5	45.8	18.7	19.3	16.9	1.5	13.5	10.4	2.7	-		15,001 - 20,000 Baht	
20,001 - 30,000 บาท	12.6	55.0	26.8	11.7	14.5	0.1	8.9	5.8	0.5	0.5		20,001 - 30,000 Baht	
มากกว่า 30,000 บาท	19.4	53.5	16.0	3.3	6.1	0.1	0.4	0.3	0.4	-		More than 30,000 Baht	
ไม่ทราบ	0.7	0.1	0.7	0.0	-	-	0.2	0.0	1.5	-		Unknown	

ตารางที่ 18 จำนวนลูกจ้าง จำแนกตามอาชีพ ระดับของรายได้ และเพศ ภาคใต้

TABLE 18 EMPLOYEE BY OCCUPATION, INCOME CLASS AND SEX, SOUTHERN REGION

ระดับของรายได้	อาชีพ Occupation													รวม	INCOME CLASS
	ผู้บัญชาการ Legislators & Managers	ผู้ประกอบวิชาชีพ ด้านต่างๆ Professional	เจ้าหน้าที่เทคนิค และผู้ประกอบ วิชาชีพ Technicians	เสมียน Clerks	พนักงานบริการ ผู้จำหน่ายสินค้า Service Workers	ด้านเกษตร ปศุสัตว์และประมง Agricultural & Fishery	ช่างฝีมือและผู้ปฏิบัติ งานที่เกี่ยวข้อง Craft & associat	ผู้ควบคุมเครื่องจักร งานด้านการประกอบ Plant & Machine controls	ผู้ประกอบอาชีพ งานพื้นฐาน Elementary occupations	คนงานซึ่งมี ได้จำแนกไว้ ในหมวดอื่น Not classifiable					
ชาย	42.7	61.4	67.9	36.9	154.3	318.8	213.6	160.2	250.1	0.5	MALE				
ต่ำกว่า 1,501 บาท	-	0.1	-	-	0.1	4.5	0.6	0.7	3.7	-	Less than 1,501 Baht				
1,501 - 2,500 บาท	-	0.6	-	-	0.1	52.5	2.3	1.3	9.4	-	1,501 - 2,500 Baht				
2,501 - 3,500 บาท	-	-	-	-	0.1	58.7	1.0	1.9	11.6	-	2,501 - 3,500 Baht				
3,501 - 4,500 บาท	-	0.4	-	1.0	3.4	38.2	4.5	2.0	16.1	-	3,501 - 4,500 Baht				
4,501 - 5,500 บาท	7.8	0.4	0.1	0.2	4.4	31.8	6.4	3.0	14.8	-	4,501 - 5,500 Baht				
5,501 - 6,500 บาท	0.0	0.4	0.6	1.1	5.5	44.7	19.7	9.7	28.7	-	5,501 - 6,500 Baht				
6,501 - 7,500 บาท	4.0	1.3	2.9	0.8	9.2	21.7	24.2	11.0	30.6	-	6,501 - 7,500 Baht				
7,501 - 10,000 บาท	4.7	2.9	6.7	9.1	65.1	51.2	79.1	68.4	104.9	-	7,501 - 10,000 Baht				
10,001 - 15,000 บาท	4.3	11.9	24.6	13.5	40.4	14.3	54.8	45.7	27.2	-	10,001 - 15,000 Baht				
15,001 - 20,000 บาท	2.9	12.1	8.2	5.2	10.2	1.1	12.3	10.4	1.6	-	15,001 - 20,000 Baht				
20,001 - 30,000 บาท	6.8	15.9	15.6	4.4	10.6	0.1	8.1	5.8	0.5	0.5	20,001 - 30,000 Baht				
มากกว่า 30,000 บาท	11.5	15.3	9.2	1.8	5.3	0.1	0.4	0.3	0.4	-	More than 30,000 Baht				
ไม่ทราบ	0.7	0.1	-	-	-	-	0.2	0.0	0.7	-	Unknown				
หญิง	25.8	163.3	73.0	110.7	180.8	208.9	38.5	9.4	178.9	0.7	FEMALE				
ต่ำกว่า 1,501 บาท	-	-	-	-	0.0	3.6	0.4	-	3.0	-	Less than 1,501 Baht				
1,501 - 2,500 บาท	-	0.3	-	-	0.6	42.5	4.2	0.5	7.5	-	1,501 - 2,500 Baht				
2,501 - 3,500 บาท	-	0.3	-	-	2.8	49.2	2.1	0.9	10.8	-	2,501 - 3,500 Baht				
3,501 - 4,500 บาท	-	-	-	1.1	7.5	33.1	4.0	0.9	11.7	-	3,501 - 4,500 Baht				
4,501 - 5,500 บาท	0.8	0.2	1.1	1.2	9.2	23.8	0.3	-	10.0	-	4,501 - 5,500 Baht				
5,501 - 6,500 บาท	-	1.5	1.6	1.7	13.1	26.2	3.6	0.4	12.9	-	5,501 - 6,500 Baht				
6,501 - 7,500 บาท	0.2	3.6	2.7	4.0	16.9	12.3	2.8	0.6	16.7	-	6,501 - 7,500 Baht				
7,501 - 10,000 บาท	2.9	14.2	13.1	38.6	81.1	15.2	16.8	4.1	89.7	-	7,501 - 10,000 Baht				
10,001 - 15,000 บาท	5.8	32.1	25.2	41.2	38.1	2.5	2.2	2.0	14.6	0.7	10,001 - 15,000 Baht				
15,001 - 20,000 บาท	2.6	33.8	10.5	14.1	6.7	0.5	1.2	-	1.2	-	15,001 - 20,000 Baht				
20,001 - 30,000 บาท	5.7	39.1	11.3	7.3	3.9	0.1	0.8	-	-	-	20,001 - 30,000 Baht				
มากกว่า 30,000 บาท	7.8	38.2	6.8	1.5	0.8	-	-	-	-	-	More than 30,000 Baht				
ไม่ทราบ	-	0.0	0.7	0.0	-	-	-	-	0.8	-	Unknown				

ตารางที่ 18 จำนวนลูกจ้าง จำแนกตามอาชีพ ระดับของรายได้ เพศ และเขตการปกครอง ภาคใต้ (ต่อ)
TABLE 18 EMPLOYEE BY OCCUPATION, INCOME CLASS, SEX AND AREA, SOUTHERN REGION (Contd.)

ไตรมาสที่ 1/2561 : Quarter 1/2018

ในเขตเทศบาล MUNICIPAL AREA

หน่วยเป็นพัน : In Thousands

ระดับของรายได้	อาชีพ Occupation											ผู้ประกอบอาชีพ งานพื้นฐาน Elementary occupations	คนงานซึ่งมิ ได้จำแนกไว้ ในหมวดอื่น Not classifiable	INCOME CLASS
	รวม	ผู้บัญชาการ Legislators & Managers	ผู้ประกอบวิชาชีพ ด้านต่างๆ Professional	เจ้าหน้าที่เทคนิค และผู้ประกอบ วิชาชีพ Technicians	เสมียน Clerks	ผู้จำหน่ายสินค้า Service Workers	ด้านการเกษตร ป่าไม้และประมง Agricultural & Fishery	ช่างฝีมือและผู้ปฏิบัติ งานที่เกี่ยวข้อง Craft & associat	ผู้ควบคุมเครื่องจักร งานด้านการประกอบ Plant & Machine controlors	ผู้ประกอบอาชีพ งานพื้นฐาน Elementary occupations	คนงานซึ่งมิ ได้จำแนกไว้ ในหมวดอื่น Not classifiable			
ยอดรวม	868.3	30.0	103.9	76.9	73.3	167.1	103.7	94.4	75.4	142.5	1.2	TOTAL		
ชาย	470.8	15.3	29.8	37.1	20.0	78.3	67.4	78.3	71.6	72.6	0.5	MALE		
ต่ำกว่า 1,501 บาท	1.3	-	0.1	-	-	0.1	0.9	-	-	0.2	-	Less than 1,501 Baht		
1,501 - 2,500 บาท	7.9	-	-	-	-	0.1	6.2	-	0.3	1.3	-	1,501 - 2,500 Baht		
2,501 - 3,500 บาท	14.1	-	-	-	-	0.1	10.8	0.1	-	3.2	-	2,501 - 3,500 Baht		
3,501 - 4,500 บาท	12.3	-	0.1	-	-	0.6	8.0	0.2	1.2	2.3	-	3,501 - 4,500 Baht		
4,501 - 5,500 บาท	15.0	1.2	-	0.1	0.2	2.0	5.2	2.1	1.5	2.8	-	4,501 - 5,500 Baht		
5,501 - 6,500 บาท	24.3	0.0	-	0.3	0.6	2.3	6.6	3.8	5.0	5.6	-	5,501 - 6,500 Baht		
6,501 - 7,500 บาท	29.1	0.0	0.1	1.2	0.1	4.0	3.7	6.2	5.8	8.1	-	6,501 - 7,500 Baht		
7,501 - 10,000 บาท	159.1	1.1	1.8	5.1	5.0	32.1	19.2	30.3	25.9	38.8	-	7,501 - 10,000 Baht		
10,001 - 15,000 บาท	108.6	2.1	4.9	11.1	7.0	23.5	6.1	25.1	19.9	9.0	-	10,001 - 15,000 Baht		
15,001 - 20,000 บาท	35.9	1.9	5.8	5.2	3.8	4.5	0.8	5.6	7.0	1.4	-	15,001 - 20,000 Baht		
20,001 - 30,000 บาท	40.0	3.1	9.1	9.7	2.4	6.0	0.1	4.5	4.7	0.0	0.5	20,001 - 30,000 Baht		
มากกว่า 30,000 บาท	23.0	5.8	7.8	4.5	1.1	3.1	0.1	0.4	0.3	-	-	More than 30,000 Baht		
ไม่ทราบ	0.2	-	0.1	-	-	-	-	0.1	0.0	-	-	Unknown		
หญิง	397.5	14.7	74.2	39.8	53.2	88.8	36.3	16.0	3.9	69.9	0.7	FEMALE		
ต่ำกว่า 1,501 บาท	1.2	-	-	-	-	0.0	0.1	0.2	-	1.0	-	Less than 1,501 Baht		
1,501 - 2,500 บาท	6.7	-	0.3	-	-	0.2	4.6	0.3	-	1.4	-	1,501 - 2,500 Baht		
2,501 - 3,500 บาท	14.8	-	0.1	-	-	0.9	10.1	0.3	-	3.4	-	2,501 - 3,500 Baht		
3,501 - 4,500 บาท	12.7	-	-	-	0.2	2.1	6.1	0.9	0.3	3.1	-	3,501 - 4,500 Baht		
4,501 - 5,500 บาท	12.5	0.3	0.2	-	0.4	4.3	4.6	0.3	-	2.3	-	4,501 - 5,500 Baht		
5,501 - 6,500 บาท	21.9	-	0.2	0.4	1.1	8.7	4.2	0.8	0.4	6.2	-	5,501 - 6,500 Baht		
6,501 - 7,500 บาท	19.1	-	0.4	0.9	1.5	7.1	1.6	0.9	-	6.8	-	6,501 - 7,500 Baht		
7,501 - 10,000 บาท	117.2	1.5	4.1	6.1	15.9	36.9	3.5	9.0	2.4	37.8	-	7,501 - 10,000 Baht		
10,001 - 15,000 บาท	85.3	2.8	12.8	13.0	22.5	22.2	1.2	1.9	0.7	7.4	0.7	10,001 - 15,000 Baht		
15,001 - 20,000 บาท	37.2	1.9	16.9	6.4	8.0	2.7	0.3	0.7	-	0.5	-	15,001 - 20,000 Baht		
20,001 - 30,000 บาท	39.8	3.3	20.5	9.0	3.1	3.0	0.1	0.8	-	-	-	20,001 - 30,000 Baht		
มากกว่า 30,000 บาท	29.0	4.9	18.7	4.1	0.6	0.8	-	-	-	-	-	More than 30,000 Baht		
ไม่ทราบ	0.1	-	0.0	-	0.0	-	-	-	-	0.0	-	Unknown		

ตารางที่ 18 จำนวนลูกจ้าง จำแนกตามอาชีพ ระดับของรายได้ เพศ และเขตการปกครอง ภาคใต้ (ต่อ)
TABLE 18 EMPLOYEE BY OCCUPATION, INCOME CLASS, SEX AND AREA, SOUTHERN REGION (Contd.)

ระดับของรายได้	นอกเขตเทศบาล NON-MUNICIPAL AREA													รวม	INCOME CLASS	
	อาชีพ Occupation															
	ผู้บังคับบัญชา Legislators & Managers	ผู้ประกอบวิชาชีพ ด้านต่างๆ Professional	เจ้าหน้าที่เทคนิค และผู้ประกอบ วิชาชีพ Technicians	เสมียน Clerks	พนักงานบริการ ผู้จำหน่ายสินค้า Service Workers	ด้านเกษตร ป่าไม้และประมง Agricultural & Fishery	ช่างฝีมือและผู้ปฏิบัติ งานที่เกี่ยวข้อง Craft & associat	ผู้ควบคุมเครื่องจักร งานด้านการประกอบ Plant & Machine controls	ผู้ประกอบการ งานพื้นฐาน Elementary occupations	คนงานซึ่งมี ได้จำแนกไว้ ในหมวดอื่น Not classifiable						
Total	120.8	64.0	74.3	168.0	424.0	157.7	94.1	286.5	-	286.5	-	TOTAL				
ยอดรวม	1,427.9															
ชาย	835.5															
ต่ำกว่า 1,501 บาท	8.5															Less than 1,501 Baht
1,501 - 2,500 บาท	58.3															1,501 - 2,500 Baht
2,501 - 3,500 บาท	59.2															2,501 - 3,500 Baht
3,501 - 4,500 บาท	53.3															3,501 - 4,500 Baht
4,501 - 5,500 บาท	53.8															4,501 - 5,500 Baht
5,501 - 6,500 บาท	86.1															5,501 - 6,500 Baht
6,501 - 7,500 บาท	76.4															6,501 - 7,500 Baht
7,501 - 10,000 บาท	232.9															7,501 - 10,000 Baht
10,001 - 15,000 บาท	128.1															10,001 - 15,000 Baht
15,001 - 20,000 บาท	27.9															15,001 - 20,000 Baht
20,001 - 30,000 บาท	28.2															20,001 - 30,000 Baht
มากกว่า 30,000 บาท	21.3															More than 30,000 Baht
ไม่ทราบ	1.4															Unknown
หญิง	592.4															FEMALE
ต่ำกว่า 1,501 บาท	5.8															Less than 1,501 Baht
1,501 - 2,500 บาท	48.8															1,501 - 2,500 Baht
2,501 - 3,500 บาท	51.5															2,501 - 3,500 Baht
3,501 - 4,500 บาท	45.5															3,501 - 4,500 Baht
4,501 - 5,500 บาท	34.2															4,501 - 5,500 Baht
5,501 - 6,500 บาท	39.1															5,501 - 6,500 Baht
6,501 - 7,500 บาท	40.8															6,501 - 7,500 Baht
7,501 - 10,000 บาท	158.5															7,501 - 10,000 Baht
10,001 - 15,000 บาท	79.1															10,001 - 15,000 Baht
15,001 - 20,000 บาท	33.3															15,001 - 20,000 Baht
20,001 - 30,000 บาท	28.4															20,001 - 30,000 Baht
มากกว่า 30,000 บาท	26.1															More than 30,000 Baht
ไม่ทราบ	1.5															Unknown

ตารางที่ 19 จำนวนลูกจ้าง จำแนกตามอุตสาหกรรม ระดับของรายได้ ภาคใต้
TABLE 19 EMPLOYEE BY INDUSTRY, INCOME CLASS, SOUTHERN REGION

ไตรมาสที่ 1/2561 : Quarter 1/2018	ระดับของรายได้	อุตสาหกรรม Industry													รวม	INCOME CLASS
		เกษตรกรรม และการประมง Agriculture and fishing	เหมืองแร่ และเหมืองหิน Mining and quarrying	การผลิตไฟฟ้า ก๊าซ และไอน้ำระบบปรับอากาศ Electricity and gas supply	จัดหา น้ำดื่ม น้ำเสีย และประปา Water supply and sewerage	ก่อสร้าง Construction	การขายส่ง และการขายปลีก Wholesale and retail trade	การขนส่ง และสถานที่เก็บสินค้า Transport and storage	ที่พักแรมและบริการด้านอาหาร Accommodation and food service	ข้อมูลข่าวสาร และการสื่อสาร Information and communication	บริการทางการเงินและการประกันภัย Financial and insurance	ราชการ Government	ไม่ทราบ Unknown	TOTAL		
	ยอดรวม	628.4	21.0	270.3	16.5	9.9	161.7	293.6	50.4	187.7	9.3	41.3	2,296.2	TOTAL		
	ต่ำกว่า 1,501 บาท	13.5	-	1.5	-	-	-	0.0	1.4	0.1	-	-	16.7	Less than 1,501 Baht		
	1,501 - 2,500 บาท	105.9	1.4	8.0	-	-	-	2.6	0.2	0.5	-	-	121.7	1,501 - 2,500 Baht		
	2,501 - 3,500 บาท	122.0	-	6.0	-	1.0	4.4	1.2	1.8	-	-	-	139.5	2,501 - 3,500 Baht		
	3,501 - 4,500 บาท	88.8	-	8.2	-	3.7	7.4	0.6	3.7	-	-	0.3	123.9	3,501 - 4,500 Baht		
	4,501 - 5,500 บาท	65.4	-	7.3	-	5.7	10.1	1.2	7.3	0.1	0.7	-	115.4	4,501 - 5,500 Baht		
	5,501 - 6,500 บาท	83.2	-	11.8	0.1	22.6	20.4	3.2	8.3	-	0.1	-	171.4	5,501 - 6,500 Baht		
	6,501 - 7,500 บาท	38.6	-	25.1	0.3	28.2	28.4	1.1	8.1	0.1	0.2	-	165.5	6,501 - 7,500 Baht		
	7,501 - 10,000 บาท	84.3	6.6	129.9	5.1	60.4	130.9	10.8	91.2	2.2	9.4	-	667.8	7,501 - 10,000 Baht		
	10,001 - 15,000 บาท	21.7	7.4	50.5	2.6	32.3	68.9	18.8	49.9	3.1	9.4	-	401.0	10,001 - 15,000 Baht		
	15,001 - 20,000 บาท	3.3	0.3	12.5	2.0	5.2	15.2	6.4	8.9	0.8	8.3	-	134.3	15,001 - 20,000 Baht		
	20,001 - 30,000 บาท	1.2	4.7	6.6	2.8	2.2	5.0	3.7	6.3	0.8	8.2	-	136.4	20,001 - 30,000 Baht		
	มากกว่า 30,000 บาท	0.7	0.7	0.8	3.6	0.3	0.1	1.9	1.5	2.1	4.9	-	99.4	More than 30,000 Baht		
	ไม่ทราบ	-	-	2.1	0.1	-	0.7	-	0.3	-	-	-	3.2	Unknown		

หน่วยเป็นพัน : In Thousands

ตารางที่ 19 จำนวนลูกจ้าง จำแนกตามอุตสาหกรรม ระดับของรายได้ ภาคใต้ (ต่อ)

TABLE 19 EMPLOYEE BY INDUSTRY, INCOME CLASS , SOUTHERN REGION (Contd.)

ระดับของรายได้	อุตสาหกรรม (ต่อ) Industry (Contd.)											รวม	INCOME CLASS
	กิจกรรม อสังหาริมทรัพย์	กิจกรรมทางวิชาชีพ	การบริหารสนับสนุน และป้องกันประเทศ	การบริหารราชการ	การศึกษา	กิจกรรมด้านสุขภาพ	ศิลปะ ความบันเทิง และนันทนาการ	บริการด้านอื่นๆ	งานในครัวเรือน	กิจกรรมขององค์กร	ไม่ทราบ		
	Real estate activities	Professional, scientific and technical activities	Administrative and support service activities	Public administration and defence	Education	Health and social work	Art, entertainment and recreation	Other service activities	Activities of household	Extra-territorial	Unknown		
ยอดรวม	3.6	18.8	46.9	226.4	168.6	71.0	13.5	37.8	17.6	-	1.9	TOTAL	
ต่ำกว่า 1,501 บาท	-	-	-	-	0.1	-	-	0.1	-	-	-	Less than 1,501 Baht	
1,501 - 2,500 บาท	-	-	0.2	-	0.5	-	0.4	1.8	0.3	-	-	1,501 - 2,500 Baht	
2,501 - 3,500 บาท	-	-	1.0	0.2	0.8	-	-	0.6	0.5	-	-	2,501 - 3,500 Baht	
3,501 - 4,500 บาท	-	-	0.3	4.0	2.1	-	-	3.8	0.9	-	-	3,501 - 4,500 Baht	
4,501 - 5,500 บาท	0.1	0.1	0.3	9.3	2.2	0.9	1.2	3.0	0.7	-	-	4,501 - 5,500 Baht	
5,501 - 6,500 บาท	-	0.6	3.2	3.9	3.2	3.0	0.4	5.9	1.6	-	-	5,501 - 6,500 Baht	
6,501 - 7,500 บาท	0.2	2.0	2.1	15.0	6.2	3.6	0.5	2.4	2.2	-	-	6,501 - 7,500 Baht	
7,501 - 10,000 บาท	0.6	2.7	16.7	45.4	27.7	16.8	5.0	11.8	6.8	-	-	7,501 - 10,000 Baht	
10,001 - 15,000 บาท	1.1	6.0	16.6	48.9	35.9	9.8	5.4	6.6	3.6	-	1.1	10,001 - 15,000 Baht	
15,001 - 20,000 บาท	0.2	2.2	3.6	24.7	27.3	10.3	0.1	0.8	1.0	-	0.3	15,001 - 20,000 Baht	
20,001 - 30,000 บาท	1.2	3.6	1.6	39.7	30.0	16.3	-	0.8	-	-	0.4	20,001 - 30,000 Baht	
มากกว่า 30,000 บาท	0.2	1.8	1.4	35.2	32.7	10.4	0.6	0.1	-	-	-	More than 30,000 Baht	
ไม่ทราบ	-	-	0.0	0.1	-	0.0	-	-	-	-	-	Unknown	

ไตรมาสที่ 1/2561 : Quarter 1/2018

หน่วยเป็นพัน : In Thousands

ตารางที่ 19 จำนวนลูกจ้าง จำแนกตามอุตสาหกรรม ระดับของรายได้ และเพศ ภาคใต้
TABLE 19 EMPLOYEE BY INDUSTRY, INCOME CLASS AND SEX , SOUTHERN REGION

ไตรมาสที่ 1/2561 : Quarter 1/2018

หน่วยเป็นพัน : In Thousands

ระดับของรายได้	อุตสาหกรรม Industry										กิจการก่อสร้าง	การขนส่ง และ สถานที่เก็บสินค้า Transportation and storage	ที่พักแรมและ บริการด้านอาหาร Accommodation and food service	ข้อมูลข่าวสาร และการสื่อสาร Information and communication	กิจการการเงินและ การประกันภัย Financial intermediation	INCOME CLASS
	รวม	เกษตรกรรม และการประมง และเหมืองหิน Agriculture and Mining	การทำ เหมืองแร่ และเหมืองหิน Mining	การผลิต ไฟฟ้า ก๊าซ ไอน้ำระบบรับ อากาศ Electricity	การก่อสร้าง Construction	การขนส่ง การขนถ่ายสินค้า การขนส่ง การขนถ่ายสินค้า Transport, storage and storage	การขนส่ง การขนถ่ายสินค้า Transportation and storage	ที่พักแรมและ บริการด้านอาหาร Accommodation and food service	ข้อมูลข่าวสาร และการสื่อสาร Information and communication	กิจการการเงินและ การประกันภัย Financial intermediation						
ชาย	1,306.3	384.2	18.3	149.6	13.4	8.3	148.1	171.2	42.6	72.0	7.4	16.5	MALE			
ต่ำกว่า 1,501 บาท	9.7	7.4	-	0.6	-	-	-	-	1.4	-	-	-	Less than 1,501 Baht			
1,501 - 2,500 บาท	66.1	57.4	1.4	3.0	-	-	-	1.6	0.2	0.1	-	-	1,501 - 2,500 Baht			
2,501 - 3,500 บาท	73.3	64.9	-	2.4	-	-	1.0	2.2	1.2	0.1	-	-	2,501 - 3,500 Baht			
3,501 - 4,500 บาท	65.6	47.6	-	2.4	-	-	3.5	5.1	0.6	0.5	-	-	3,501 - 4,500 Baht			
4,501 - 5,500 บาท	68.8	38.9	-	3.4	-	-	5.7	7.1	1.2	1.3	-	-	4,501 - 5,500 Baht			
5,501 - 6,500 บาท	110.4	54.4	-	5.4	-	-	21.1	14.1	2.8	0.3	-	-	5,501 - 6,500 Baht			
6,501 - 7,500 บาท	105.6	24.7	-	15.3	0.2	1.3	26.4	17.5	0.8	2.0	0.1	-	6,501 - 7,500 Baht			
7,501 - 10,000 บาท	392.1	66.4	4.5	69.6	4.6	3.0	54.2	76.1	10.1	35.5	1.4	2.8	7,501 - 10,000 Baht			
10,001 - 15,000 บาท	236.7	18.5	6.8	33.3	1.9	0.9	29.5	38.5	14.9	24.8	2.6	4.2	10,001 - 15,000 Baht			
15,001 - 20,000 บาท	63.8	2.6	0.3	8.0	1.5	1.2	4.4	7.6	5.4	4.6	0.8	3.4	15,001 - 20,000 Baht			
20,001 - 30,000 บาท	68.3	0.8	4.7	4.8	2.5	1.8	1.1	1.2	2.5	2.1	0.4	4.3	20,001 - 30,000 Baht			
มากกว่า 30,000 บาท	44.3	0.7	0.7	0.7	2.8	0.2	0.6	0.1	1.7	0.7	2.1	1.8	More than 30,000 Baht			
ไม่ทราบ	1.6	-	-	0.8	0.1	-	0.7	-	-	0.0	-	-	Unknown			
หญิง	989.9	244.2	2.7	120.7	3.0	1.6	13.6	122.4	7.8	115.7	1.9	24.8	FEMALE			
ต่ำกว่า 1,501 บาท	7.0	6.1	-	0.8	-	-	-	0.0	-	0.1	-	-	Less than 1,501 Baht			
1,501 - 2,500 บาท	55.5	48.5	-	5.0	-	-	-	1.0	-	0.4	-	-	1,501 - 2,500 Baht			
2,501 - 3,500 บาท	66.2	57.1	-	3.6	-	-	-	2.2	-	1.7	-	-	2,501 - 3,500 Baht			
3,501 - 4,500 บาท	58.3	41.2	-	5.9	-	-	0.2	2.3	-	3.3	-	0.3	3,501 - 4,500 Baht			
4,501 - 5,500 บาท	46.6	26.5	-	4.0	-	-	-	3.0	-	5.9	0.1	0.7	4,501 - 5,500 Baht			
5,501 - 6,500 บาท	61.0	28.8	-	6.4	0.1	-	1.5	6.3	0.4	8.0	-	0.1	5,501 - 6,500 Baht			
6,501 - 7,500 บาท	59.9	13.9	-	9.8	0.1	-	1.9	10.9	0.3	6.1	-	0.2	6,501 - 7,500 Baht			
7,501 - 10,000 บาท	275.7	18.0	2.1	60.3	0.6	0.3	6.2	54.8	0.7	55.7	0.9	6.6	7,501 - 10,000 Baht			
10,001 - 15,000 บาท	164.4	3.2	0.6	17.3	0.8	0.8	2.7	30.3	3.9	25.1	0.6	5.3	10,001 - 15,000 Baht			
15,001 - 20,000 บาท	70.5	0.7	-	4.4	0.5	-	0.8	7.7	1.0	4.2	-	4.8	15,001 - 20,000 Baht			
20,001 - 30,000 บาท	68.2	0.4	-	1.8	0.3	0.5	0.4	3.8	1.2	4.2	0.4	3.9	20,001 - 30,000 Baht			
มากกว่า 30,000 บาท	55.1	-	-	0.1	0.8	0.1	-	-	0.3	0.8	-	3.0	More than 30,000 Baht			
ไม่ทราบ	1.6	-	-	1.3	-	-	-	-	-	0.3	-	-	Unknown			

ตารางที่ 19 จำนวนลูกจ้าง จำแนกตามอุตสาหกรรม ระดับของรายได้เพศ และเขตการปกครอง ภาคใต้ (ต่อ)

TABLE 19 EMPLOYEE BY INDUSTRY, INCOME CLASS, SEX AND AREA, SOUTHERN REGION (Contd.)

ระดับของรายได้	ในเขตเทศบาล MUNICIPAL AREA														TOTAL	TOTAL	MALE	INCOME CLASS
	อุตสาหกรรม Industry																	
	รวม	เกษตรกรรม	การทำเหมืองแร่ และเหมืองหิน	การผลิต	ไฟฟ้า ก๊าซ ไอน้ำระบบปรับอากาศ	การจัดการน้ำ บำบัดน้ำเสีย และประปา	การก่อสร้าง	อุตสาหกรรม	การขนส่ง	การขนส่ง และการขนส่ง	สถานที่เก็บสินค้า	การขนส่ง และ	ที่พักแรมและ	บริการด้านอาหาร				
Total	Agriculture	Mining	Manufacturing	Electricity	Water supply sewerage, waste	Construction	Transport, storage	Transport, storage	Accommodation	and food service	Information and communication	Intermediation	Financial	Intermediation	Financial			
ยอดรวม	868.3	117.2	8.6	97.0	8.2	5.9	56.3	130.4	26.0	108.0	5.1	20.2	20.2	20.2	20.2	20.2	20.2	
ชาย	470.8	75.0	7.5	53.6	5.4	4.5	49.6	68.5	22.0	44.4	4.2	9.7	9.7	9.7	9.7	9.7	9.7	
ต่ำกว่า 1,501 บาท	1.3	1.1	-	-	-	-	-	-	-	-	-	-	-	-	-	-	-	-
1,501 - 2,500 บาท	7.9	6.8	-	0.2	-	-	-	0.2	0.2	0.1	-	-	-	-	-	-	-	-
2,501 - 3,500 บาท	14.1	13.0	-	-	-	0.1	-	0.7	-	-	-	-	-	-	-	-	-	-
3,501 - 4,500 บาท	12.3	9.0	-	0.6	-	0.2	-	1.7	0.6	-	-	-	-	-	-	-	-	-
4,501 - 5,500 บาท	15.0	6.2	-	0.4	-	1.3	-	2.4	1.0	1.2	-	-	-	-	-	-	-	-
5,501 - 6,500 บาท	24.3	9.0	-	1.4	-	4.2	-	4.8	1.8	0.3	-	-	-	-	-	-	-	-
6,501 - 7,500 บาท	29.1	4.3	-	5.9	0.2	6.4	-	6.5	0.1	0.5	0.1	-	-	-	-	-	-	-
7,501 - 10,000 บาท	159.1	19.4	2.1	21.6	0.5	1.4	23.1	30.1	6.0	21.1	0.8	1.3	1.3	1.3	1.3	1.3	1.3	1.3
10,001 - 15,000 บาท	108.6	4.1	2.0	17.2	0.6	0.9	12.1	17.1	7.1	16.6	2.4	2.9	2.9	2.9	2.9	2.9	2.9	2.9
15,001 - 20,000 บาท	35.9	1.5	0.3	3.1	0.9	1.0	1.2	4.2	2.9	2.5	0.8	0.8	0.8	0.8	0.8	0.8	0.8	0.8
20,001 - 30,000 บาท	40.0	0.2	3.2	2.6	1.2	0.9	0.6	0.9	1.6	1.7	0.1	2.4	2.4	2.4	2.4	2.4	2.4	2.4
มากกว่า 30,000 บาท	23.0	0.3	-	0.7	2.0	-	0.4	0.1	0.6	0.5	0.1	0.7	0.7	0.7	0.7	0.7	0.7	0.7
ไม่ทราบ	0.2	-	-	0.0	0.1	-	0.0	-	-	0.0	-	-	-	-	-	-	-	-
หญิง	397.5	42.2	1.1	43.3	2.8	1.4	6.7	61.9	4.1	63.6	0.8	10.6	10.6	10.6	10.6	10.6	10.6	10.6
ต่ำกว่า 1,501 บาท	1.2	0.9	-	0.2	-	-	-	0.0	-	0.1	-	-	-	-	-	-	-	-
1,501 - 2,500 บาท	6.7	4.8	-	0.3	-	-	-	1.0	-	0.3	-	-	-	-	-	-	-	-
2,501 - 3,500 บาท	14.8	11.2	-	0.5	-	-	-	1.5	-	0.6	-	-	-	-	-	-	-	-
3,501 - 4,500 บาท	12.7	7.5	-	1.5	-	0.2	-	0.5	-	1.2	-	-	-	-	-	-	-	-
4,501 - 5,500 บาท	12.5	5.1	-	0.8	-	-	-	1.9	-	2.2	-	-	-	-	-	-	-	-
5,501 - 6,500 บาท	21.9	6.1	-	2.9	0.1	-	0.3	2.9	0.4	5.3	-	-	-	-	-	-	-	-
6,501 - 7,500 บาท	19.1	1.9	-	3.5	0.1	-	0.6	5.5	-	2.3	-	-	-	-	-	-	-	-
7,501 - 10,000 บาท	117.2	3.4	0.5	21.4	0.6	0.1	3.0	23.3	0.7	30.4	0.5	1.6	1.6	1.6	1.6	1.6	1.6	1.6
10,001 - 15,000 บาท	85.3	0.9	0.6	8.1	0.8	0.8	1.5	18.4	1.9	14.9	0.2	2.1	2.1	2.1	2.1	2.1	2.1	2.1
15,001 - 20,000 บาท	37.2	0.3	-	2.2	0.2	-	0.8	4.9	0.3	2.1	-	-	-	-	-	-	-	-
20,001 - 30,000 บาท	39.8	0.2	-	1.8	0.3	0.5	0.4	2.1	0.6	3.7	0.1	3.6	3.6	3.6	3.6	3.6	3.6	3.6
มากกว่า 30,000 บาท	29.0	-	-	0.1	0.8	0.1	-	-	0.3	0.6	-	1.5	1.5	1.5	1.5	1.5	1.5	1.5
ไม่ทราบ	0.1	-	-	-	-	-	-	-	-	-	-	-	-	-	-	-	-	-

ตารางที่ 19 จำนวนลูกจ้าง จำแนกตามอุตสาหกรรม ระดับของรายได้ เพศ และเขตการปกครอง ภาคใต้ (ต่อ)
TABLE 19 EMPLOYEE BY INDUSTRY, INCOME CLASS, SEX AND AREA, SOUTHERN REGION (Contd.)

ระดับของรายได้ Income Class	ในเขตเทศบาล MUNICIPAL AREA											TOTAL	
	อุตสาหกรรม (ต่อ) Industry (Contd.)												
	กิจกรรม อาชีพและเทคนิค Professional/technical activities	กิจกรรมทางวิชาชีพ วิทยาศาสตร์ Professional/scientific activities	การบริหารสนับสนุน และป้องกันประเทศ Administrative and support service activities	การบริหารราชการ ป้องกันประเทศ Public administration/defence	การศึกษา Education	งานสังคมสงเคราะห์ Health and social work	ศิลปะ ความบันเทิง และนันทนาการ Art, entertainment	บริการด้านอื่นๆ Other service	งานในครัวเรือน ส่วนบุคคล Activities of household	กิจกรรมของ องค์กร Extra-territorial	ไม่ทราบ Unknown		INCOME CLASS
ยอดรวม ชาย	2.3	13.8	24.1	97.2	72.1	38.6	6.0	18.3	11.8	-	-	1.4	MALE
ต่ำกว่า 1,501 บาท	1.3	7.3	16.1	59.8	18.7	8.1	4.2	8.5	1.8	-	-	0.7	Less than 1,501 Baht
1,501 - 2,500 บาท	-	-	0.2	-	0.1	-	-	0.1	-	-	-	-	1,501 - 2,500 Baht
2,501 - 3,500 บาท	-	-	0.1	0.2	-	-	-	-	0.3	-	-	-	2,501 - 3,500 Baht
3,501 - 4,500 บาท	-	-	0.0	-	0.1	-	-	0.1	-	-	-	-	3,501 - 4,500 Baht
4,501 - 5,500 บาท	0.1	0.1	0.3	1.5	-	0.1	-	0.5	-	-	-	-	4,501 - 5,500 Baht
5,501 - 6,500 บาท	-	-	0.8	0.1	0.1	0.2	0.1	0.7	0.7	-	-	-	5,501 - 6,500 Baht
6,501 - 7,500 บาท	-	1.2	0.2	1.8	0.3	0.4	-	0.8	0.3	-	-	-	6,501 - 7,500 Baht
7,501 - 10,000 บาท	-	0.6	6.1	11.6	3.4	2.7	3.2	4.4	-	-	-	-	7,501 - 10,000 Baht
10,001 - 15,000 บาท	-	1.9	6.0	11.2	3.9	0.6	0.9	1.1	0.2	-	-	-	10,001 - 15,000 Baht
15,001 - 20,000 บาท	0.2	0.6	0.9	7.6	3.5	1.3	0.1	0.4	0.3	-	-	-	15,001 - 20,000 Baht
20,001 - 30,000 บาท	1.0	2.5	1.0	14.6	3.5	1.3	-	0.4	-	-	-	-	20,001 - 30,000 Baht
มากกว่า 30,000 บาท	-	0.5	0.6	11.2	4.0	1.5	-	-	-	-	-	-	More than 30,000 Baht
ไม่ทราบ	-	-	8.0	0.0	-	-	-	-	-	-	-	-	Unknown
หญิง	1.0	6.5	8.0	37.3	53.3	30.5	1.8	9.8	10.1	-	-	0.7	FEMALE
ต่ำกว่า 1,501 บาท	-	-	-	-	-	-	-	-	-	-	-	-	Less than 1,501 Baht
1,501 - 2,500 บาท	-	-	-	-	0.3	-	-	0.1	-	-	-	-	1,501 - 2,500 Baht
2,501 - 3,500 บาท	-	-	-	0.0	0.1	-	-	0.4	0.5	-	-	-	2,501 - 3,500 Baht
3,501 - 4,500 บาท	-	-	-	0.2	0.2	-	-	0.7	0.9	-	-	-	3,501 - 4,500 Baht
4,501 - 5,500 บาท	-	-	-	0.4	0.7	0.4	-	0.3	0.5	-	-	-	4,501 - 5,500 Baht
5,501 - 6,500 บาท	-	0.3	0.1	0.1	0.6	0.6	0.2	1.4	0.5	-	-	-	5,501 - 6,500 Baht
6,501 - 7,500 บาท	-	0.5	0.1	1.0	0.9	1.0	-	0.6	1.0	-	-	-	6,501 - 7,500 Baht
7,501 - 10,000 บาท	0.6	0.9	3.8	5.5	7.1	6.0	1.0	3.1	3.8	-	-	-	7,501 - 10,000 Baht
10,001 - 15,000 บาท	0.3	2.6	2.2	10.5	11.8	2.2	0.6	2.6	2.4	-	-	0.7	10,001 - 15,000 Baht
15,001 - 20,000 บาท	-	0.8	0.8	5.3	10.9	5.9	-	0.4	0.5	-	-	-	15,001 - 20,000 Baht
20,001 - 30,000 บาท	0.0	0.4	0.3	7.2	10.3	8.0	-	0.4	-	-	-	-	20,001 - 30,000 Baht
มากกว่า 30,000 บาท	-	1.1	0.6	7.0	10.5	6.3	0.1	-	-	-	-	-	More than 30,000 Baht
ไม่ทราบ	-	-	0.0	0.0	-	0.0	-	-	-	-	-	-	Unknown

ตารางที่ 19 จำนวนลูกจ้างจำแนกตามอุตสาหกรรม ระดับของรายได้ เพศ และเขตการปกครอง ภาคใต้ (ต่อ)
TABLE 19 EMPLOYEE BY INDUSTRY, INCOME CLASS, SEX AND AREA, SOUTHERN REGION (Contd.)

ไตรมาสที่ 1/2561 : Quarter 1/2018

นอกเขตเทศบาล NON-MUNICIPAL AREA

หน่วยนับพัน : in Thousands

ระดับของรายได้	อุตสาหกรรม Industry													TOTAL	INCOME CLASS
	รวม Total	เกษตรกรรม Agriculture	การป่าไม้ และเหมืองแร่ และเหมืองหิน Mining	การทำเหมืองแร่ และเหมืองหิน และเหมืองหิน Mining	การผลิต ไฟฟ้า และก๊าซ และน้ำมัน และก๊าซ และไฟฟ้า และก๊าซ และไฟฟ้า และก๊าซ	การก่อสร้าง Construction	การขนส่ง Transport, storage	การขนส่ง และ สถานที่เก็บสินค้า และสถานที่เก็บสินค้า และสถานที่เก็บสินค้า และสถานที่เก็บสินค้า	ที่พักแรมและ บริการด้านอาหาร และที่พักแรมและ บริการด้านอาหาร และที่พักแรมและ บริการด้านอาหาร	ข้อมูลข่าวสาร และการสื่อสาร และการสื่อสาร และการสื่อสาร	กิจกรรมการเงินและ การประกันภัย และการประกันภัย และการประกันภัย	Financial intermediation			
ยอดรวม	1,427.9	511.2	12.4	173.4	8.3	4.1	105.4	163.2	24.4	79.7	4.2	21.1	21.1	TOTAL	
ชาย	835.5	309.2	10.8	96.0	8.0	3.8	98.6	102.7	20.6	27.6	3.1	6.9	6.9	MALE	
ต่ำกว่า 1,501 บาท	8.5	6.4	-	0.6	-	-	-	-	1.4	-	-	-	-	Less than 1,501 Baht	
1,501 - 2,500 บาท	58.3	50.7	1.4	2.8	-	-	-	1.4	-	-	-	-	-	1,501 - 2,500 Baht	
2,501 - 3,500 บาท	59.2	51.9	-	2.4	-	-	0.9	1.5	1.2	0.1	-	-	-	2,501 - 3,500 Baht	
3,501 - 4,500 บาท	53.3	38.5	-	1.8	-	-	3.3	3.4	-	0.5	-	-	-	3,501 - 4,500 Baht	
4,501 - 5,500 บาท	53.8	32.7	-	3.0	-	-	4.4	4.7	0.2	0.2	-	-	-	4,501 - 5,500 Baht	
5,501 - 6,500 บาท	86.1	45.4	-	4.0	-	-	16.9	9.3	0.9	-	-	-	-	5,501 - 6,500 Baht	
6,501 - 7,500 บาท	76.4	20.4	-	9.4	-	-	20.0	11.1	0.6	1.5	-	-	-	6,501 - 7,500 Baht	
7,501 - 10,000 บาท	232.9	47.0	2.5	48.0	4.0	1.6	31.2	46.0	4.1	14.5	0.5	1.5	1.5	7,501 - 10,000 Baht	
10,001 - 15,000 บาท	128.1	14.4	4.9	16.1	1.3	-	17.4	21.5	7.8	8.1	0.2	1.2	1.2	10,001 - 15,000 Baht	
15,001 - 20,000 บาท	27.9	1.0	-	4.9	0.6	0.2	3.2	3.4	2.5	2.1	-	1.0	1.0	15,001 - 20,000 Baht	
20,001 - 30,000 บาท	28.2	0.5	1.5	2.2	1.3	0.9	0.5	0.4	0.8	0.4	0.3	1.9	1.9	20,001 - 30,000 Baht	
มากกว่า 30,000 บาท	21.3	0.4	0.7	-	0.8	0.2	0.2	-	1.1	0.2	2.0	1.2	1.2	More than 30,000 Baht	
ไม่ทราบ	1.4	-	-	0.8	-	-	0.7	-	-	-	-	-	-	Unknown	
หญิง	592.4	202.1	1.6	77.4	0.3	0.2	6.9	60.6	3.8	52.2	1.1	14.3	14.3	FEMALE	
ต่ำกว่า 1,501 บาท	5.8	5.2	-	0.6	-	-	-	-	-	-	-	-	-	Less than 1,501 Baht	
1,501 - 2,500 บาท	48.8	43.7	-	4.7	-	-	-	-	-	0.2	-	-	-	1,501 - 2,500 Baht	
2,501 - 3,500 บาท	51.5	45.9	-	3.1	-	-	-	0.8	-	1.0	-	-	-	2,501 - 3,500 Baht	
3,501 - 4,500 บาท	45.5	33.7	-	4.4	-	-	-	1.9	-	2.1	-	0.3	0.3	3,501 - 4,500 Baht	
4,501 - 5,500 บาท	34.2	21.4	-	3.1	-	-	-	1.2	-	3.8	-	0.7	0.7	4,501 - 5,500 Baht	
5,501 - 6,500 บาท	39.1	22.7	-	3.5	-	-	1.1	3.4	-	2.7	-	-	-	5,501 - 6,500 Baht	
6,501 - 7,500 บาท	40.8	12.0	-	6.3	-	-	1.3	5.4	0.3	3.8	-	0.1	0.1	6,501 - 7,500 Baht	
7,501 - 10,000 บาท	158.5	14.6	1.6	38.9	-	0.2	3.2	31.6	-	25.3	0.4	5.0	5.0	7,501 - 10,000 Baht	
10,001 - 15,000 บาท	79.1	2.2	-	9.2	-	-	1.2	11.9	2.1	10.2	0.4	3.8	3.8	10,001 - 15,000 Baht	
15,001 - 20,000 บาท	33.3	0.5	-	2.3	0.3	-	-	2.8	0.8	2.2	-	2.7	2.7	15,001 - 20,000 Baht	
20,001 - 30,000 บาท	28.4	0.2	-	-	-	-	-	1.8	0.6	0.6	0.3	0.2	0.2	20,001 - 30,000 Baht	
มากกว่า 30,000 บาท	26.1	-	-	-	-	-	-	-	-	0.2	-	1.5	1.5	More than 30,000 Baht	
ไม่ทราบ	1.5	-	-	1.3	-	-	-	-	-	0.3	-	-	-	Unknown	

รายงานผลการสำรวจแรงงาน
REPORT OF THE LABOR FORCE SURVEY

ฉบับที่	1	รายงานผลการสำรวจแรงงาน (รอบที่ 1) มกราคม 2506
No.	1	Report of the Labor Force Survey (Round 1) January 1963
ฉบับที่	2	รายงานผลการสำรวจแรงงาน (รอบที่ 2-3) กุมภาพันธ์ - มีนาคม 2506
No.	2	Report of the Labor Force Survey (Round 2-3) February-March 1963
ฉบับที่	3	รายงานผลการสำรวจแรงงาน (รอบที่ 4) กรกฎาคม 2506
No.	3	Report of the Labor Force Survey (Round 4) July 1963
ฉบับที่	4	รายงานผลการสำรวจแรงงานในเขตเทศบาลนครกรุงเทพและธนบุรี พ.ศ. 2508-2509
No.	4	Report of the Labor Force Survey, Bangkok-Thonburi Municipal Areas 1965-1966
ฉบับที่	5	รายงานเบื้องต้นการสำรวจแรงงานในเขตเทศบาลนครกรุงเทพและธนบุรี พ.ศ. 2509-2510
No.	5	Preliminary Report of the Labor Force Survey, Bangkok-Thonburi Municipal Areas 1966-1967
ฉบับที่	6	รายงานภาคสมบูรณ์การสำรวจแรงงานในเขตเทศบาลนครกรุงเทพและธนบุรี พ.ศ. 2509-2510
No.	6	Final Report of the Labor Force Survey, Bangkok-Thonburi Municipal Areas 1966-1967
ฉบับที่	7	รายงานเบื้องต้นการสำรวจแรงงานในเขตชนบท 2509-2510
No.	7	Preliminary Report of the Labor Force Survey, Rural Areas 1966-1967
ฉบับที่	8	รายงานภาคสมบูรณ์การสำรวจแรงงานในเขตชนบท 2509-2510
No.	8	Final Report of the Labor Force Survey, Rural Areas 1966-1967
ฉบับที่	9	รายงานเบื้องต้นการสำรวจแรงงานในเขตเทศบาลทั่วราชอาณาจักร สิงหาคม-ตุลาคม 2510
No.	9	Preliminary Report of the Labor Force Survey, All Municipal Areas August-October 1967
ฉบับที่	10	รายงานภาคสมบูรณ์การสำรวจแรงงานในเขตเทศบาลทั่วราชอาณาจักร สิงหาคม-ตุลาคม 2510
No.	10	Final Report of the Labor Force Survey, All Municipal Areas August-October 1967
ฉบับที่	11	รายงานเบื้องต้นการสำรวจแรงงานในเขตเทศบาลทั่วราชอาณาจักรกุมภาพันธ์-เมษายน 2511
No.	11	Preliminary Report of the Labor Force Survey, All Municipal Areas February-April 1968
ฉบับที่	12	รายงานภาคสมบูรณ์การสำรวจแรงงานในเขตเทศบาลทั่วราชอาณาจักร กุมภาพันธ์-เมษายน 2511
No.	12	Final Report of the Labor Force Survey, All Municipal Areas February-April 1968
ฉบับที่	13	รายงานเบื้องต้นการสำรวจแรงงานในเขตเทศบาลทั่วราชอาณาจักร สิงหาคม-ตุลาคม 2511
No.	13	Preliminary Report of the Labor Force Survey, All Municipal Areas August-October 1968
ฉบับที่	14	รายงานภาคสมบูรณ์การสำรวจแรงงานในเขตเทศบาลทั่วราชอาณาจักร สิงหาคม-ตุลาคม 2511
No.	14	Final Report of the Labor Force Survey, All Municipal Areas August-October 1968
ฉบับที่	15	รายงานผลการสำรวจแรงงานในเขตเทศบาลทั่วราชอาณาจักร (รอบที่ 6) พฤษภาคม 2507
No.	15	Report of the Labor Force Survey (Round 6), All Municipal Areas, May 1964
ฉบับที่	16	รายงานเบื้องต้นการสำรวจแรงงาน ทั่วราชอาณาจักร กรกฎาคม-กันยายน 2512
No.	16	Preliminary Report of the Labor Force Survey, Whole Kingdom July-September 1969

ฉบับที่	17	รายงานภาคสมบรูณ์การสำรวจแรงงาน ทัวราชอาณาจักร กรกฎาคม-กันยายน 2512
No.	17	Final Report of the Labor Force Survey, Whole Kingdom July-September 1969
ฉบับที่	18	รายงานผลการสำรวจแรงงาน ทัวราชอาณาจักร (รอบที่ 1) มกราคม-มีนาคม 2514
No.	18	Report of the Labor Force Survey, Whole Kingdom (Round 1) January-March 1971
ฉบับที่	19	รายงานผลการสำรวจแรงงาน ทัวราชอาณาจักร (รอบที่ 2) กรกฎาคม-กันยายน 2514
No.	19	Report of the Labor Force Survey, Whole Kingdom (Round 2) July-September 1971
ฉบับที่	20	รายงานเบื้องต้นการสำรวจแรงงาน ทัวราชอาณาจักร (รอบที่ 1) มกราคม-มีนาคม 2515
No.	20	Preliminary Report of the Labor Force Survey, Whole Kingdom (Round 1) January-March 1972
ฉบับที่	21	รายงานภาคสมบรูณ์การสำรวจแรงงาน ทัวราชอาณาจักร (รอบที่ 1) มกราคม-มีนาคม 2515
No.	21	Final Report of the Labor Force Survey, Whole Kingdom (Round 1) January-March 1972
ฉบับที่	22	รายงานเบื้องต้นการสำรวจแรงงาน ทัวราชอาณาจักร (รอบที่ 2) กรกฎาคม-กันยายน 2515
No.	22	Preliminary Report of the Labor Force Survey, Whole Kingdom (Round 2) July-September 1972
ฉบับที่	23	รายงานภาคสมบรูณ์การสำรวจแรงงาน ทัวราชอาณาจักร (รอบที่ 2) กรกฎาคม-กันยายน 2515
No.	23	Final Report of the Labor Force Survey, Whole Kingdom (Round 2) July-September 1972
ฉบับที่	24	รายงานเบื้องต้นการสำรวจแรงงาน ทัวราชอาณาจักร (รอบที่ 1) มกราคม-มีนาคม 2516
No.	24	Preliminary Report of the Labor Force Survey, Whole Kingdom (Round 1) January-March 1973
ฉบับที่	25	รายงานภาคสมบรูณ์การสำรวจแรงงาน ทัวราชอาณาจักร (รอบที่ 1) มกราคม-มีนาคม 2516
No.	25	Final Report of the Labor Force Survey, Whole Kingdom (Round 1) January-March 1973
ฉบับที่	26	รายงานเบื้องต้นการสำรวจแรงงาน ทัวราชอาณาจักร (รอบที่ 2) กรกฎาคม-กันยายน 2516
No.	26	Preliminary Report of the Labor Force Survey, Whole Kingdom (Round 2) July-September 1973
ฉบับที่	27	รายงานภาคสมบรูณ์การสำรวจแรงงาน ทัวราชอาณาจักร (รอบที่ 2) กรกฎาคม-กันยายน 2516
No.	27	Final Report of the Labor Force Survey, Whole Kingdom (Round 2) July-September 1973
ฉบับที่	28	รายงานเบื้องต้นการสำรวจแรงงาน ทัวราชอาณาจักร (รอบที่ 1) มกราคม-มีนาคม 2517
No.	28	Preliminary Report of the Labor Force Survey, Whole Kingdom (Round 1) January-March 1974
ฉบับที่	29	รายงานภาคสมบรูณ์การสำรวจแรงงาน ทัวราชอาณาจักร (รอบที่ 1) มกราคม-มีนาคม 2517
No.	29	Final Report of the Labor Force Survey, Whole Kingdom (Round 1) January-March 1974
ฉบับที่	30	รายงานเบื้องต้นการสำรวจแรงงาน ทัวราชอาณาจักร (รอบที่ 2) กรกฎาคม-กันยายน 2517
No.	30	Preliminary Report of the Labor Force Survey, Whole Kingdom (Round 2) July-September 1974
ฉบับที่	31	รายงานภาคสมบรูณ์การสำรวจแรงงาน ทัวราชอาณาจักร (รอบที่ 2) กรกฎาคม-กันยายน 2517
No.	31	Final Report of the Labor Force Survey, Whole Kingdom (Round 2) July-September 1974

ฉบับที่	86	รายงานผลการสำรวจภาวะการทำงานของประชากร ทัวราชอาณาจักร (รอบที่ 2) พฤษภาคม 2541
No.	86	Report of the Labor Force Survey, Whole Kingdom (Round 2) May 1998
ฉบับที่	87	รายงานผลการสำรวจภาวะการทำงานของประชากร ทัวราชอาณาจักร (รอบที่ 3) สิงหาคม 2541
No.	87	Report of the Labor Force Survey, Whole Kingdom (Round 3) August 1998
ฉบับที่	88	รายงานผลการสำรวจภาวะการทำงานของประชากร ทัวราชอาณาจักร (รอบที่ 4) พฤศจิกายน 2541
No.	88	Report of the Labor Force Survey, Whole Kingdom (Round 4) November 1998
ฉบับที่	89	รายงานผลการสำรวจภาวะการทำงานของประชากร ทัวราชอาณาจักร (รอบที่ 1) กุมภาพันธ์ 2542
No.	89	Report of the Labor Force Survey, Whole Kingdom (Round 1) February 1999
ฉบับที่	90	รายงานผลการสำรวจภาวะการทำงานของประชากร ทัวราชอาณาจักร (รอบที่ 2) พฤษภาคม 2542
No.	90	Report of the Labor Force Survey, Whole Kingdom (Round 2) May 1999
ฉบับที่	91	รายงานผลการสำรวจภาวะการทำงานของประชากร ทัวราชอาณาจักร (รอบที่ 3) สิงหาคม 2542
No.	91	Report of the Labor Force Survey, Whole Kingdom (Round 3) August 1999
ฉบับที่	92	รายงานผลการสำรวจภาวะการทำงานของประชากร ทัวราชอาณาจักร (รอบที่ 4) พฤศจิกายน 2542
No.	92	Report of the Labor Force Survey, Whole Kingdom (Round 4) November 1999
ฉบับที่	93	รายงานผลการสำรวจภาวะการทำงานของประชากร ทัวราชอาณาจักร (รอบที่ 1) กุมภาพันธ์ 2543
No.	93	Report of the Labor Force Survey, Whole Kingdom (Round 1) February 2000
ฉบับที่	94	รายงานผลการสำรวจภาวะการทำงานของประชากร ทัวราชอาณาจักร (รอบที่ 2) พฤษภาคม 2543
No.	94	Report of the Labor Force Survey, Whole Kingdom (Round 2) May 2000
ฉบับที่	95	รายงานผลการสำรวจภาวะการทำงานของประชากร ทัวราชอาณาจักร (รอบที่ 3) สิงหาคม 2543
No.	95	Report of the Labor Force Survey, Whole Kingdom (Round 3) August 2000
ฉบับที่	96	รายงานผลการสำรวจภาวะการทำงานของประชากร ทัวราชอาณาจักร (รอบที่ 4) พฤศจิกายน 2543
No.	96	Report of the Labor Force Survey, Whole Kingdom (Round 4) November 2000
ฉบับที่	97	รายงานผลการสำรวจภาวะการทำงานของประชากร ทัวราชอาณาจักร (ไตรมาสที่ 1) มกราคม-มีนาคม 2544
No.	97	Report of the Labor Force Survey, Whole Kingdom (Quarter 1) January-March 2001
ฉบับที่	98	รายงานผลการสำรวจภาวะการทำงานของประชากร ทัวราชอาณาจักร (ไตรมาสที่ 2) เมษายน-มิถุนายน 2544
No.	98	Report of the Labor Force Survey, Whole Kingdom (Quarter 2) April-June 2001
ฉบับที่	99	รายงานผลการสำรวจภาวะการทำงานของประชากร ทัวราชอาณาจักร (ไตรมาสที่ 3) กรกฎาคม-กันยายน 2544
No.	99	Report of the Labor Force Survey, Whole Kingdom (Quarter 3) July-September 2001
ฉบับที่	100	รายงานผลการสำรวจภาวะการทำงานของประชากร ทัวราชอาณาจักร (ไตรมาสที่ 4) ตุลาคม-ธันวาคม 2544
No.	100	Report of the Labor Force Survey, Whole Kingdom (Quarter 4) October-December 2001

ฉบับที่	101	รายงานผลการสำรวจภาวะการทำงานของประชากร ทั้งราชอาณาจักร (ไตรมาสที่ 1) มกราคม-มีนาคม 2545
No.	101	Report of the Labor Force Survey, Whole Kingdom (Quarter 1) January-March 2002
ฉบับที่	102	รายงานผลการสำรวจภาวะการทำงานของประชากร ทั้งราชอาณาจักร (ไตรมาสที่ 2) เมษายน-มิถุนายน 2545
No.	102	Report of the Labor Force Survey, Whole Kingdom (Quarter 2) April-June 2002
ฉบับที่	103	รายงานผลการสำรวจภาวะการทำงานของประชากร ทั้งราชอาณาจักร (ไตรมาสที่ 3) กรกฎาคม-กันยายน 2545
No.	103	Report of the Labor Force Survey, Whole Kingdom (Quarter 3) July-September 2002
ฉบับที่	104	รายงานผลการสำรวจภาวะการทำงานของประชากร ทั้งราชอาณาจักร (ไตรมาสที่ 4) ตุลาคม-ธันวาคม 2545
No.	104	Report of the Labor Force Survey, Whole Kingdom (Quarter 4) October-December 2002
ฉบับที่	105	รายงานผลการสำรวจภาวะการทำงานของประชากร ทั้งราชอาณาจักร (ไตรมาสที่ 1) มกราคม-มีนาคม 2546
No.	105	Report of the Labor Force Survey, Whole Kingdom (Quarter 1) January-March 2003
ฉบับที่	106	รายงานผลการสำรวจภาวะการทำงานของประชากร ทั้งราชอาณาจักร (ไตรมาสที่ 2) เมษายน-มิถุนายน 2546
No.	106	Report of the Labor Force Survey, Whole Kingdom (Quarter 2) April-June 2003
ฉบับที่	107	รายงานผลการสำรวจภาวะการทำงานของประชากร ทั้งราชอาณาจักร (ไตรมาสที่ 3) กรกฎาคม-กันยายน 2546
No.	107	Report of the Labor Force Survey, Whole Kingdom (Quarter 3) July-September 2003
ฉบับที่	108	รายงานผลการสำรวจภาวะการทำงานของประชากร ทั้งราชอาณาจักร (ไตรมาสที่ 4) ตุลาคม-ธันวาคม 2546
No.	108	Report of the Labor Force Survey, Whole Kingdom (Quarter 4) October-December 2003
ฉบับที่	109	รายงานผลการสำรวจภาวะการทำงานของประชากร ทั้งราชอาณาจักร (ไตรมาสที่ 1) มกราคม-มีนาคม 2547
No.	109	Report of the Labor Force Survey, Whole Kingdom (Quarter 1) January-March 2004
ฉบับที่	110	รายงานผลการสำรวจภาวะการทำงานของประชากร ทั้งราชอาณาจักร (ไตรมาสที่ 2) เมษายน-มิถุนายน 2547
No.	110	Report of the Labor Force Survey, Whole Kingdom (Quarter 2) April-June 2004
ฉบับที่	111	รายงานผลการสำรวจภาวะการทำงานของประชากร ทั้งราชอาณาจักร (ไตรมาสที่ 3) กรกฎาคม-กันยายน 2547
No.	111	Report of the Labor Force Survey, Whole Kingdom (Quarter 3) July-September 2004

ฉบับที่	112	รายงานผลการสำรวจภาวะการทำงานของประชากร ทัวราชอาณาจักร (ไตรมาสที่ 4) ตุลาคม - ธันวาคม 2547
No.	112	Report of the Labor Force Survey, Whole Kingdom (Quarter 4) October-December 2004
ฉบับที่	113	รายงานผลการสำรวจภาวะการทำงานของประชากร ทัวราชอาณาจักร (ไตรมาสที่ 1) มกราคม-มีนาคม 2548
No.	113	Report of the Labor Force Survey, Whole Kingdom (Quarter 1) January-March 2005
ฉบับที่	114	รายงานผลการสำรวจภาวะการทำงานของประชากร ทัวราชอาณาจักร (ไตรมาสที่ 2) เมษายน-มิถุนายน 2548
No.	114	Report of the Labor Force Survey, Whole Kingdom (Quarter 2) April-June 2005
ฉบับที่	115	รายงานผลการสำรวจภาวะการทำงานของประชากร ทัวราชอาณาจักร (ไตรมาสที่ 3) กรกฎาคม-กันยายน 2548
No.	115	Report of the Labor Force Survey, Whole Kingdom (Quarter 3) July-September 2005
ฉบับที่	116	รายงานผลการสำรวจภาวะการทำงานของประชากร ทัวราชอาณาจักร (ไตรมาสที่ 4) ตุลาคม - ธันวาคม 2548
No.	116	Report of the Labor Force Survey, Whole Kingdom (Quarter 4) October-December 2005
ฉบับที่	117	รายงานผลการสำรวจภาวะการทำงานของประชากร ทัวราชอาณาจักร (ไตรมาสที่ 1) มกราคม-มีนาคม 2549
No.	117	Report of the Labor Force Survey, Whole Kingdom (Quarter 1) January-March 2006
ฉบับที่	118	รายงานผลการสำรวจภาวะการทำงานของประชากร ทัวราชอาณาจักร (ไตรมาสที่ 2) เมษายน-มิถุนายน 2549
No.	118	Report of the Labor Force Survey, Whole Kingdom (Quarter 2) April-June 2006
ฉบับที่	119	รายงานผลการสำรวจภาวะการทำงานของประชากร ทัวราชอาณาจักร (ไตรมาสที่ 3) กรกฎาคม-กันยายน 2549
No.	119	Report of the Labor Force Survey, Whole Kingdom (Quarter 3) July-September 2006
ฉบับที่	120	รายงานผลการสำรวจภาวะการทำงานของประชากร ทัวราชอาณาจักร (ไตรมาสที่ 4) ตุลาคม - ธันวาคม 2549
No.	120	Report of the Labor Force Survey, Whole Kingdom (Quarter 4) October-December 2006
ฉบับที่	121	รายงานผลการสำรวจภาวะการทำงานของประชากร ทัวราชอาณาจักร (ไตรมาสที่ 1) มกราคม-มีนาคม 2550
No.	121	Report of the Labor Force Survey, Whole Kingdom (Quarter 1) January-March 2007
ฉบับที่	122	รายงานผลการสำรวจภาวะการทำงานของประชากร ทัวราชอาณาจักร (ไตรมาสที่ 2) เมษายน-มิถุนายน 2550
No.	122	Report of the Labor Force Survey, Whole Kingdom (Quarter 2) April-June 2007

ฉบับที่	123	รายงานผลการสำรวจภาวะการทำงานของประชากร ทั้งราชอาณาจักร (ไตรมาสที่ 3) กรกฎาคม-กันยายน 2550
No.	123	Report of the Labor Force Survey, Whole Kingdom (Quarter 3) July-September 2007
ฉบับที่	124	รายงานผลการสำรวจภาวะการทำงานของประชากร ทั้งราชอาณาจักร (ไตรมาสที่ 4) ตุลาคม - ธันวาคม 2550
No.	124	Report of the Labor Force Survey, Whole Kingdom (Quarter 4) October-December 2007
ฉบับที่	125	รายงานผลการสำรวจภาวะการทำงานของประชากร ทั้งราชอาณาจักร (ไตรมาสที่ 1) มกราคม - มีนาคม 2551
No.	125	Report of the Labor Force Survey, Whole Kingdom (Quarter 1) January-March 2008
ฉบับที่	126	รายงานผลการสำรวจภาวะการทำงานของประชากร ทั้งราชอาณาจักร (ไตรมาสที่ 2) เมษายน-มิถุนายน 2551
No.	126	Report of the Labor Force Survey, Whole Kingdom (Quarter 2) April-June 2008
ฉบับที่	127	รายงานผลการสำรวจภาวะการทำงานของประชากร ทั้งราชอาณาจักร (ไตรมาสที่ 3) กรกฎาคม-กันยายน 2551
No.	127	Report of the Labor Force Survey, Whole Kingdom (Quarter 3) July-September 2008
ฉบับที่	128	รายงานผลการสำรวจภาวะการทำงานของประชากร ทั้งราชอาณาจักร (ไตรมาสที่ 4) ตุลาคม - ธันวาคม 2551
No.	128	Report of the Labor Force Survey, Whole Kingdom (Quarter 4) October-December 2008
ฉบับที่	129	รายงานผลการสำรวจภาวะการทำงานของประชากร ทั้งราชอาณาจักร (ไตรมาสที่ 1) มกราคม - มีนาคม 2552
No.	129	Report of the Labor Force Survey, Whole Kingdom (Quarter 1) January-March 2009
ฉบับที่	130	รายงานผลการสำรวจภาวะการทำงานของประชากร ทั้งราชอาณาจักร (ไตรมาสที่ 2) เมษายน-มิถุนายน 2552
No.	130	Report of the Labor Force Survey, Whole Kingdom (Quarter 2) April-June 2009
ฉบับที่	131	รายงานผลการสำรวจภาวะการทำงานของประชากร ทั้งราชอาณาจักร (ไตรมาสที่ 3) กรกฎาคม-กันยายน 2552
No.	131	Report of the Labor Force Survey, Whole Kingdom (Quarter 3) July-September 2009
ฉบับที่	132	รายงานผลการสำรวจภาวะการทำงานของประชากร ทั้งราชอาณาจักร (ไตรมาสที่ 4) ตุลาคม - ธันวาคม 2552
No.	132	Report of the Labor Force Survey, Whole Kingdom (Quarter 4) October-December 2009
ฉบับที่	133	รายงานผลการสำรวจภาวะการทำงานของประชากร ทั้งราชอาณาจักร (ไตรมาสที่ 1) มกราคม - มีนาคม 2553
No.	133	Report of the Labor Force Survey, Whole Kingdom (Quarter 1) January-March 2010

ฉบับที่	134	รายงานผลการสำรวจภาวะการทำงานของประชากร ทั้งราชอาณาจักร (ไตรมาสที่ 2) เมษายน-มิถุนายน 2553
No.	134	Report of the Labor Force Survey, Whole Kingdom (Quarter 2) April-June 2010
ฉบับที่	135	รายงานผลการสำรวจภาวะการทำงานของประชากร ทั้งราชอาณาจักร (ไตรมาสที่ 3) 2553
No.	135	Report of the Labor Force Survey, Whole Kingdom (Quarter 3) 2010
ฉบับที่	136	รายงานผลการสำรวจภาวะการทำงานของประชากร ทั้งราชอาณาจักร (ไตรมาสที่ 4) ตุลาคม - ธันวาคม 2553
No.	136	Report of the Labor Force Survey, Whole Kingdom (Quarter 4) October-December 2010
ฉบับที่	137	รายงานผลการสำรวจภาวะการทำงานของประชากร ทั้งราชอาณาจักร (ไตรมาสที่ 1) มกราคม - มีนาคม 2554
No.	137	Report of the Labor Force Survey, Whole Kingdom (Quarter 1) January-March 2011
ฉบับที่	138	รายงานผลการสำรวจภาวะการทำงานของประชากร ทั้งราชอาณาจักร (ไตรมาสที่ 2) เมษายน - มิถุนายน 2554
No.	138	Report of the Labor Force Survey, Whole Kingdom (Quarter 2) April-June 2011
ฉบับที่	139	รายงานผลการสำรวจภาวะการทำงานของประชากร ทั้งราชอาณาจักร (ไตรมาสที่ 3) กรกฎาคม - กันยายน 2554
No.	139	Report of the Labor Force Survey, Whole Kingdom (Quarter 3) July-September 2011
ฉบับที่	140	รายงานผลการสำรวจภาวะการทำงานของประชากร ทั้งราชอาณาจักร (ไตรมาสที่ 4) ตุลาคม - ธันวาคม 2554
No.	140	Report of the Labor Force Survey, Whole Kingdom (Quarter 4) October-December 2011
ฉบับที่	141	รายงานผลการสำรวจภาวะการทำงานของประชากร ทั้งราชอาณาจักร (ไตรมาสที่ 1) มกราคม - มีนาคม 2555
No.	141	Report of the Labor Force Survey, Whole Kingdom (Quarter 1) January-March 2012
ฉบับที่	142	รายงานผลการสำรวจภาวะการทำงานของประชากร ทั้งราชอาณาจักร (ไตรมาสที่ 2) เมษายน - มิถุนายน 2555
No.	142	Report of the Labor Force Survey, Whole Kingdom (Quarter 2) April-June 2012
ฉบับที่	143	รายงานผลการสำรวจภาวะการทำงานของประชากร ทั้งราชอาณาจักร (ไตรมาสที่ 3) กรกฎาคม - กันยายน 2555
No.	143	Report of the Labor Force Survey, Whole Kingdom (Quarter 3) July-September 2012
ฉบับที่	144	รายงานผลการสำรวจภาวะการทำงานของประชากร ทั้งราชอาณาจักร (ไตรมาสที่ 4) ตุลาคม- ธันวาคม 2555
No.	144	Report of the Labor Force Survey, Whole Kingdom (Quarter 4) October- December 2012
ฉบับที่	145	รายงานผลการสำรวจภาวะการทำงานของประชากร ทั้งราชอาณาจักร (ไตรมาสที่ 1) มกราคม- มีนาคม 2556
No.	145	Report of the Labor Force Survey, Whole Kingdom (Quarter 1) January- March 2013

ฉบับที่	146	รายงานผลการสำรวจภาวะการทำงานของประชากร ทั้งราชอาณาจักร (ไตรมาสที่ 2) เมษายน- มิถุนายน 2556
No.	146	Report of the Labor Force Survey, Whole Kingdom (Quarter 2) April- June 2013
ฉบับที่	147	รายงานผลการสำรวจภาวะการทำงานของประชากร ทั้งราชอาณาจักร (ไตรมาสที่ 3) กรกฎาคม- กันยายน 2556
No.	147	Report of the Labor Force Survey, Whole Kingdom (Quarter 3) July- September 2013
ฉบับที่	148	รายงานผลการสำรวจภาวะการทำงานของประชากร ทั้งราชอาณาจักร (ไตรมาสที่ 4) ตุลาคม- ธันวาคม 2556
No.	148	Report of the Labor Force Survey, Whole Kingdom (Quarter 4) October- December 2013
ฉบับที่	149	รายงานผลการสำรวจภาวะการทำงานของประชากร ทั้งราชอาณาจักร (ไตรมาสที่ 1) มกราคม- มีนาคม 2557
No.	149	Report of the Labor Force Survey, Whole Kingdom (Quarter 1) January- March 2014
ฉบับที่	150	รายงานผลการสำรวจภาวะการทำงานของประชากร ทั้งราชอาณาจักร (ไตรมาสที่ 2) เมษายน- มิถุนายน 2557
No.	150	Report of the Labor Force Survey, Whole Kingdom (Quarter 2) April- June 2014
ฉบับที่	151	รายงานผลการสำรวจภาวะการทำงานของประชากร ทั้งราชอาณาจักร (ไตรมาสที่ 3) กรกฎาคม- กันยายน 2557
No.	151	Report of the Labor Force Survey, Whole Kingdom (Quarter 3) July- September 2014
ฉบับที่	152	รายงานผลการสำรวจภาวะการทำงานของประชากร ทั้งราชอาณาจักร (ไตรมาสที่ 4) ตุลาคม- ธันวาคม 2557
No.	152	Report of the Labor Force Survey, Whole Kingdom (Quarter 4) October- December 2014
ฉบับที่	153	รายงานผลการสำรวจภาวะการทำงานของประชากร ทั้งราชอาณาจักร (ไตรมาสที่ 1) มกราคม- มีนาคม 2558
No.	153	Report of the Labor Force Survey, Whole Kingdom (Quarter 1) January- March 2015
ฉบับที่	154	รายงานผลการสำรวจภาวะการทำงานของประชากร ทั้งราชอาณาจักร (ไตรมาสที่ 2) เมษายน- มิถุนายน 2558
No.	154	Report of the Labor Force Survey, Whole Kingdom (Quarter 2) April- June 2015
ฉบับที่	155	รายงานผลการสำรวจภาวะการทำงานของประชากร ทั้งราชอาณาจักร (ไตรมาสที่ 3) กรกฎาคม- กันยายน 2558
No.	155	Report of the Labor Force Survey, Whole Kingdom (Quarter 3) July- September 2015
ฉบับที่	156	รายงานผลการสำรวจภาวะการทำงานของประชากร ทั้งราชอาณาจักร (ไตรมาสที่ 4) ตุลาคม- ธันวาคม 2558
No.	156	Report of the Labor Force Survey, Whole Kingdom (Quarter 4) October- December 2015
ฉบับที่	157	รายงานผลการสำรวจภาวะการทำงานของประชากร ทั้งราชอาณาจักร (ไตรมาสที่ 1) มกราคม- มีนาคม 2559
No.	157	Report of the Labor Force Survey, Whole Kingdom (Quarter 1) January- March 2016

ฉบับที่	158	รายงานผลการสำรวจภาวะการทำงานของประชากร ที่ราชอาณาจักร (ไตรมาสที่ 2) เมษายน- มิถุนายน 2559
No.	158	Report of the Labor Force Survey, Whole Kingdom (Quarter 2) April- June 2016
ฉบับที่	159	รายงานผลการสำรวจภาวะการทำงานของประชากร ที่ราชอาณาจักร (ไตรมาสที่ 3) กรกฎาคม- กันยายน 2559
No.	159	Report of the Labor Force Survey, Whole Kingdom (Quarter 3) July- September 2016
ฉบับที่	160	รายงานผลการสำรวจภาวะการทำงานของประชากร ที่ราชอาณาจักร (ไตรมาสที่ 4) ตุลาคม- ธันวาคม 2559
No.	160	Report of the Labor Force Survey, Whole Kingdom (Quarter 4) October- December 2016
ฉบับที่	161	รายงานผลการสำรวจภาวะการทำงานของประชากร ที่ราชอาณาจักร (ไตรมาสที่ 1) มกราคม- มีนาคม 2560
No.	161	Report of the Labor Force Survey, Whole Kingdom (Quarter 1) January- March 2017
ฉบับที่	162	รายงานผลการสำรวจภาวะการทำงานของประชากร ที่ราชอาณาจักร (ไตรมาสที่ 2) เมษายน- มิถุนายน 2560
No.	162	Report of the Labor Force Survey, Whole Kingdom (Quarter 2) April- June 2017
ฉบับที่	163	รายงานผลการสำรวจภาวะการทำงานของประชากร ที่ราชอาณาจักร (ไตรมาสที่ 3) กรกฎาคม- กันยายน 2560
No.	163	Report of the Labor Force Survey, Whole Kingdom (Quarter 3) July- September 2017
ฉบับที่	164	รายงานผลการสำรวจภาวะการทำงานของประชากร ที่ราชอาณาจักร (ไตรมาสที่ 4) ตุลาคม- ธันวาคม 2560
No.	164	Report of the Labor Force Survey, Whole Kingdom (Quarter 4) October- December 2017
ฉบับที่	165	รายงานผลการสำรวจภาวะการทำงานของประชากร ที่ราชอาณาจักร (ไตรมาสที่ 1) มกราคม- มีนาคม 2561
No.	165	Report of the Labor Force Survey, Whole Kingdom (Quarter 1) January- March 2018