



การสำรวจอุตสาหกรรมก่อสร้าง พ.ศ. 2557

THE 2014 CONSTRUCTION INDUSTRY SURVEY

ปริมนณฑล
VICINITY



สำนักงานสถิติแห่งชาติ

สำนักงานสถิติแห่งชาติ

กระทรวงเทคโนโลยีสารสนเทศและการสื่อสาร

NATIONAL STATISTICAL OFFICE

MINISTRY OF INFORMATION AND COMMUNICATION TECHNOLOGY

คำนำ

บทสรุปสำหรับผู้บริหาร

สารบัญแผนภูมิ

สารบัญตาราง

บทที่ 1 บทนำ

- ✦ ความเป็นมา
- ✦ ขอบข่ายและคุ้มครอง
- ✦ รายการข้อมูล
- ✦ วัตถุประสงค์
- ✦ เวลาอ้างอิง
- ✦ ประโยชน์ของข้อมูล

บทที่ 2 สรุปข้อมูลที่สำคัญ

- ✦ ข้อมูลทั่วไปของสถานประกอบการอุตสาหกรรมก่อสร้าง
- ✦ ข้อมูลสถิติที่สำคัญ จำแนกตามขนาดของสถานประกอบการและหมู่ย่อยอุตสาหกรรมก่อสร้าง
- ✦ การเปรียบเทียบการดำเนินงานกิจการอุตสาหกรรมก่อสร้างในระยะ 5 ปีที่ผ่านมา
- ✦ ความคิดเห็นของสถานประกอบการ

สารบัญตารางสถิติ

- ✦ ภาค 1 ข้อมูลสถิติ จำแนกตามขนาดของสถานประกอบการ
- ✦ ภาค 2 ข้อมูลสถิติ จำแนกตามประเภทอุตสาหกรรมก่อสร้าง
- ✦ ภาค 3 ข้อมูลสถิติ จำแนกตามจังหวัด

ภาคผนวก

- ✦ ภาคผนวก ก ระเบียบวิธี
- ✦ ภาคผนวก ข แนวคิด และคำนิยาม
- ✦ ภาคผนวก ค ข้อมูลสถิติที่สำคัญ จำแนกตามประเภทอุตสาหกรรมก่อสร้างตามกิจกรรมทางเศรษฐกิจทุกประเภทตามมาตรฐานสากล ฉบับ Revision 3
- ✦ ภาคผนวก ง แบบสอบถาม

คณะผู้จัดทำ CD-ROM

หน่วยงานที่เผยแพร่

ตารางสถิติในรูป Format Excel

- ✦ ภาค 1 ข้อมูลสถิติ จำแนกตามขนาดของสถานประกอบการ
- ✦ ภาค 2 ข้อมูลสถิติ จำแนกตามประเภทอุตสาหกรรมก่อสร้าง
- ✦ ภาค 3 ข้อมูลสถิติ จำแนกตามจังหวัด

หน่วยงานเจ้าของเรื่อง

สำนักสถิติเศรษฐกิจและสังคม
สำนักงานสถิติแห่งชาติ
ศูนย์ราชการเฉลิมพระเกียรติ 80 พรรษาฯ
อาคารรัฐประศาสนภักดี ชั้น 3
ถนนแจ้งวัฒนะ เขตหลักสี่ กทม. 10210
โทร. 0 2142 1236
โทรสาร 0 2143 8134
ไปรษณีย์อิเล็กทรอนิกส์ eindust@nso.go.th

หน่วยงานที่เผยแพร่

สำนักสถิติพยากรณ์
สำนักงานสถิติแห่งชาติ
ศูนย์ราชการเฉลิมพระเกียรติ 80 พรรษาฯ
อาคารรัฐประศาสนภักดี ชั้น 2
ถนนแจ้งวัฒนะ เขตหลักสี่ กทม. 10210
โทร. 0 2141 7498
โทรสาร 0 2143 8132
ไปรษณีย์อิเล็กทรอนิกส์ binfopub@nso.go.th

ปีที่จัดพิมพ์

2558

ISBN

978-974-11-3100-6

Division in Charge

Economic and Social Statistics Bureau
National Statistical Office,
The Government Complex,
Ratthaprasasanabhakti Building, 3rd Floor
Chaeng Watthana Rd., Laksi Bangkok 10210,
THAILAND
Tel. +66 21421236
Fax : +66 21438134
E-mail : eindust@nso.go.th

Distributed by

Statistical Forecasting Bureau
National Statistical Office,
The Government Complex,
Ratthaprasasanabhakti Building, 2nd Floor
Chaeng Watthana Rd., Laksi Bangkok 10210,
THAILAND
Tel. +66 21417498
Fax : +66 21438132
E-mail : binfopub@nso.go.th

Published

2015

คำนำ

ข้อมูลสถิติอุตสาหกรรมก่อสร้าง เป็นข้อมูลที่มีความสำคัญต่อการวางแผนเพื่อพัฒนาเศรษฐกิจของประเทศ และการวางแผนการลงทุนของภาคเอกชน สำนักงานสถิติแห่งชาติเป็นหน่วยงานของรัฐ มีหน้าที่ในการจัดเก็บข้อมูลสถิติสาขาต่างๆ ได้ทำการสำรวจอุตสาหกรรมก่อสร้างเป็นประจำทุก 5 ปี เพื่อเก็บรวบรวมข้อมูลพื้นฐานด้านการก่อสร้างตามความต้องการของผู้ใช้ข้อมูลของทั้งภาครัฐและเอกชน

การสำรวจอุตสาหกรรมก่อสร้าง พ.ศ. 2557 นี้ นับเป็นการสำรวจครั้งที่ 4 โดยได้จัดพิมพ์รายงานเผยแพร่รวม 7 ฉบับ คือ รายงานฉบับที่วราชอาณาจักร ฉบับกรุงเทพมหานคร ฉบับปริมณฑล และฉบับรายภาค 4 ฉบับ สำหรับรายงานฉบับนี้เป็นรายงานผลการสำรวจอุตสาหกรรมก่อสร้างของ **ปริมณฑล** ซึ่งเป็นสถานประกอบการที่ดำเนินกิจการก่อสร้างทุกแห่ง ที่ตั้งอยู่ในปริมณฑล และเป็นผลการดำเนินกิจการระหว่าง 1 มกราคม - 31 ธันวาคม 2556 ซึ่งในการนำเสนอผลนั้น ได้จำแนกข้อมูลออกเป็น 3 ภาค คือ ภาค 1 ข้อมูลสถิติจำแนกตามขนาดของสถานประกอบการ ภาค 2 ข้อมูลสถิติจำแนกตามหมู่ย่อยอุตสาหกรรมก่อสร้าง และภาค 3 ข้อมูลสถิติจำแนกตามจังหวัด

สำนักงานสถิติแห่งชาติ ใคร่ขอขอบคุณผู้ประกอบการและผู้เกี่ยวข้องทุกฝ่ายที่ได้ให้ความร่วมมือในการให้ข้อมูล ซึ่งเป็นผลให้การปฏิบัติงานครั้งนี้สำเร็จลุล่วงไปด้วยดี

Preface

Construction statistical data is vital to economic development planning of the country and to private's investment planning as well. The National Statistical Office (NSO), which is responsible for collecting and compiling statistical data of various branches has conducted the Construction Industry Survey every 5 years in order to provide basic construction industry information needed by both government and private sectors.

This is the 4th Construction Industry Survey. The results of the survey are published into 7 volumes, i.e. the Whole Kingdom, Bangkok, Vicinity and the other four regions. This data presented in this publication are all the construction establishments **in the Vicinity** in the year of 2014 (January 1 to December 31). The Survey results are presented into 3 sections, i.e. section 1 statistical data by size of establishment, section 2 statistical data by class of construction industry and section 3 statistical data by province.

The National Statistical Office would like to express her sincere gratitude to all entrepreneurs and all those concerned for their kind cooperation in contributing to the success of the survey.

บทสรุปสำหรับผู้บริหาร

การสำรวจอุตสาหกรรมก่อสร้าง พ.ศ. 2557 นับเป็นการสำรวจครั้งที่ 4 ซึ่งได้ดำเนินการจัดทำทุก 5 ปี โดยมีวัตถุประสงค์เพื่อเก็บรวบรวมข้อมูลพื้นฐานเกี่ยวกับการประกอบกิจการอุตสาหกรรมก่อสร้าง ซึ่งเป็นข้อมูลที่สำคัญต่อภาครัฐในการวางแผนพัฒนาเศรษฐกิจของประเทศ และวางแผนการลงทุน รวมทั้งการจ้างงานของภาคเอกชน การสำรวจครั้งนี้คัมรวมสถานประกอบการก่อสร้างทุกแห่งทั่วประเทศที่ประกอบกิจกรรมเกี่ยวกับการก่อสร้างอาคาร/สิ่งก่อสร้าง งานวิศวกรรมโยธา และกิจกรรมการก่อสร้างเฉพาะงาน โดยเก็บรวบรวมข้อมูล ในช่วงเดือน มิถุนายน - กันยายน 2557 จากสถานประกอบการที่ตกเป็นตัวอย่าง 1,316 แห่ง จากจำนวนสถานประกอบการทั้งสิ้น 2,111 แห่ง สำหรับข้อมูลที่น่าสนใจในรายงานฉบับนี้เป็นผลของการดำเนินกิจการในรอบปีที่ผ่านมา ระหว่าง 1 มกราคม - 31 ธันวาคม 2556 ของสถานประกอบการก่อสร้างที่ตั้งอยู่ในเขตปริมณฑล สรุปได้ดังนี้

1. จำนวนสถานประกอบการก่อสร้าง

สถานประกอบการก่อสร้างในเขตปริมณฑล ร้อยละ 44.1 ดำเนินกิจการเกี่ยวกับ *การก่อสร้างอาคาร* (การก่อสร้างในหมู่ย่อยนี้ รวมถึงการก่อสร้างใหม่ การซ่อมแซม การต่อเติมและดัดแปลง การประกอบชิ้นส่วนอาคารหรือสิ่งก่อสร้างสำเร็จรูป) รองลงมา ได้แก่ การดำเนินการเกี่ยวกับ *การตกแต่งอาคารให้เสร็จสมบูรณ์* ร้อยละ 17.8 และ *การติดตั้งระบบไฟฟ้า* ร้อยละ 14.5 สำหรับการก่อสร้างนอกเหนือจากที่กล่าวข้างต้น แต่ละหมู่ย่อยมีสัดส่วนต่ำกว่าร้อยละ 7.0 ของจำนวนสถานประกอบการก่อสร้างทั้งสิ้น

แผนภูมิ 1 ร้อยละของสถานประกอบการก่อสร้าง จำแนกตามหมู่ย่อยอุตสาหกรรมก่อสร้าง

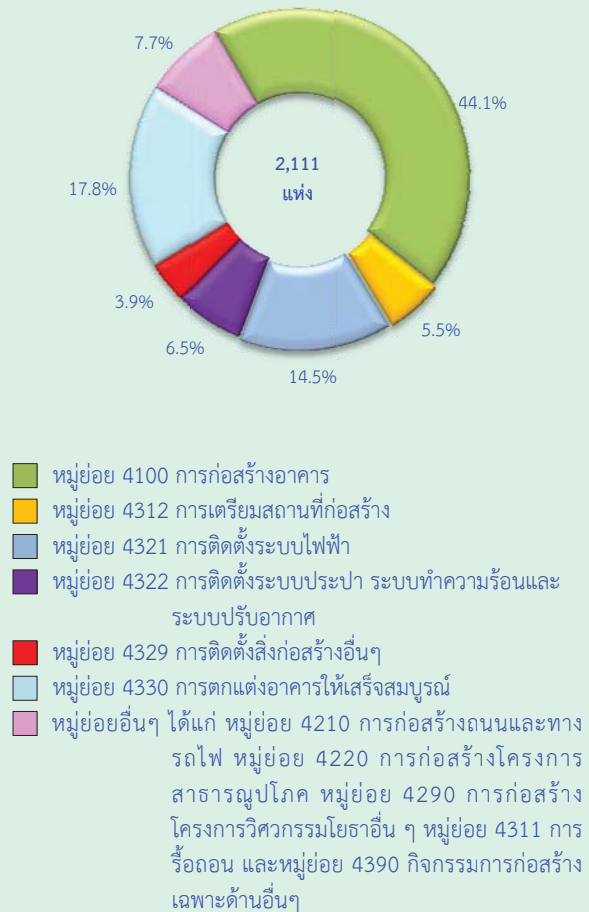

2. ขนาดของสถานประกอบการ

ขนาดของสถานประกอบการก่อสร้างที่มีคนทำงาน 1 - 5 คน มีร้อยละ 50.6 และคนทำงาน 6 - 10 คน มีร้อยละ 23.4 สำหรับสถานประกอบการที่มีคนทำงานมากกว่า 10 คน มีร้อยละ 26.0

หากพิจารณาตามหมู่ย่อยอุตสาหกรรมก่อสร้าง พบว่า สถานประกอบการเกือบทุกหมู่ย่อยอุตสาหกรรมก่อสร้าง (มากกว่าร้อยละ 40.0) เป็นสถานประกอบการที่มีคนทำงาน 1 - 5 คน ยกเว้น หมู่ย่อย *การก่อสร้างถนนและทางรถไฟ* *การก่อสร้างโครงการสาธารณูปโภค* *การก่อสร้างโครงการวิศวกรรมโยธาอื่นๆ* *การรื้อถอน* และ *กิจกรรมการก่อสร้างเฉพาะด้านอื่นๆ*

ตาราง 1 ร้อยละของสถานประกอบการก่อสร้าง จำแนกตามขนาด
ของสถานประกอบการ และหมู่ย่อยอุตสาหกรรมก่อสร้าง

หมู่ย่อยอุตสาหกรรม ก่อสร้าง	รวม	1- 5 คน	6 - 10 คน	11 - 15 คน	16 - 20 คน	> 20 คน
รวม	100.0	50.6	23.4	10.0	4.7	11.3
4100 การก่อสร้างอาคาร	100.0	43.8	25.9	11.7	5.8	12.8
4210 การก่อสร้างถนนและ ทางรถไฟ	100.0	7.7	23.1	17.3	11.5	40.4
4220 การก่อสร้างโครงการ สาธารณูปโภค	100.0	14.6	41.5	12.2	4.9	26.8
4290 การก่อสร้างโครงการ วิศวกรรมโยธาอื่นๆ	100.0	25.0	25.0	50.0	-	-
4311 การรื้อถอน	100.0	25.0	25.0	12.5	12.5	25.0
4312 การเตรียมสถานที่ ก่อสร้าง	100.0	56.4	19.7	14.5	3.4	6.0
4321 การติดตั้งระบบไฟฟ้า	100.0	48.2	22.1	10.1	5.9	13.7
4322 การติดตั้งระบบประปา ระบบทำความร้อนและ ระบบปรับอากาศ	100.0	65.0	23.3	2.9	4.4	4.4
4329 การติดตั้งสิ่งก่อสร้างอื่นๆ	100.0	73.2	15.9	2.4	1.2	7.3
4330 การตกแต่งอาคารให้ เสร็จสมบูรณ์	100.0	72.6	18.1	5.3	1.3	2.7
4390 กิจกรรมการก่อสร้าง เฉพาะด้านอื่นๆ	100.0	22.8	29.8	19.3	3.5	24.6

3. จำนวนคนทำงานและลูกจ้าง

คนทำงานที่ปฏิบัติงานในสถานประกอบการก่อสร้างในปี 2556 มีจำนวนทั้งสิ้น 36,379 คน ในจำนวนนี้เป็นลูกจ้าง 34,815 คน เมื่อจำแนกลูกจ้างตามประเภทหมู่ย่อยอุตสาหกรรมก่อสร้าง พบว่า ลูกจ้างที่ปฏิบัติงานในสถานประกอบการที่ดำเนินกิจการเกี่ยวกับ*การก่อสร้างอาคาร* มากที่สุด คือ 21,108 คนหรือคิดเป็นร้อยละ 60.6 รองลงมาปฏิบัติงานอยู่ในสถานประกอบการที่ดำเนินกิจการเกี่ยวกับ*การติดตั้งระบบไฟฟ้า* 4,584 คน หรือคิดเป็นร้อยละ 13.2 ที่เหลือปฏิบัติงานในอุตสาหกรรมก่อสร้างนอกเหนือจากที่กล่าวข้างต้น

แผนภูมิ 2 จำนวนคนทำงานและลูกจ้างของสถานประกอบการ
ก่อสร้าง จำแนกตามหมู่ย่อยอุตสาหกรรมก่อสร้าง

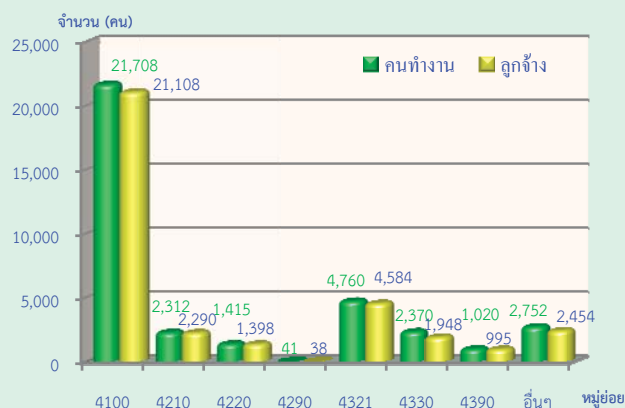

หมายเหตุ : คนทำงาน หมายถึง เจ้าของกิจการหรือหุ้นส่วนที่ทำงานโดยไม่ได้รับค่าจ้าง เงินเดือน และลูกจ้าง

หมู่ย่อยอุตสาหกรรมก่อสร้าง :

- หมู่ย่อย 4100 การก่อสร้างอาคาร
- หมู่ย่อย 4210 การก่อสร้างถนนและทางรถไฟ
- หมู่ย่อย 4220 การก่อสร้างโครงการสาธารณูปโภค
- หมู่ย่อย 4290 การก่อสร้างโครงการวิศวกรรมโยธาอื่นๆ
- หมู่ย่อย 4321 การติดตั้งระบบไฟฟ้า
- หมู่ย่อย 4330 การตกแต่งอาคารให้เสร็จสมบูรณ์
- หมู่ย่อย 4390 กิจกรรมการก่อสร้างเฉพาะด้านอื่นๆ
- หมู่ย่อยอื่นๆ ได้แก่ หมู่ย่อย 4311 การรื้อถอน หมู่ย่อย 4312 การเตรียมสถานที่ก่อสร้างหมู่ย่อย 4322 การติดตั้งระบบประปา ระบบทำความร้อนและระบบปรับอากาศ และหมู่ย่อย 4329 การติดตั้งสิ่งก่อสร้างอื่นๆ

4. ค่าตอบแทนแรงงาน

ในปี 2556 ลูกจ้างในอุตสาหกรรมก่อสร้างในเขตปริมณฑล ได้รับค่าตอบแทนแรงงานรวมจำนวนทั้งสิ้น 4,304.03 ล้านบาทหรือเฉลี่ยต่อคนต่อปี 123,626 บาท โดยลูกจ้างที่ปฏิบัติงานในอุตสาหกรรมก่อสร้างเกี่ยวกับ*การก่อสร้างโครงการสาธารณูปโภค*ได้รับค่าตอบแทนแรงงานเฉลี่ยต่อคนต่อปีสูงที่สุด คือ 138,218 บาท ในขณะที่*การก่อสร้างโครงการวิศวกรรมโยธาอื่นๆ*ได้รับค่าตอบแทนต่อคนต่อปีต่ำที่สุด 87,758 บาท

แผนภูมิ 3 ค่าตอบแทนแรงงานของสถานประกอบการก่อสร้าง
จำแนกตามหมู่ย่อยอุตสาหกรรมก่อสร้าง

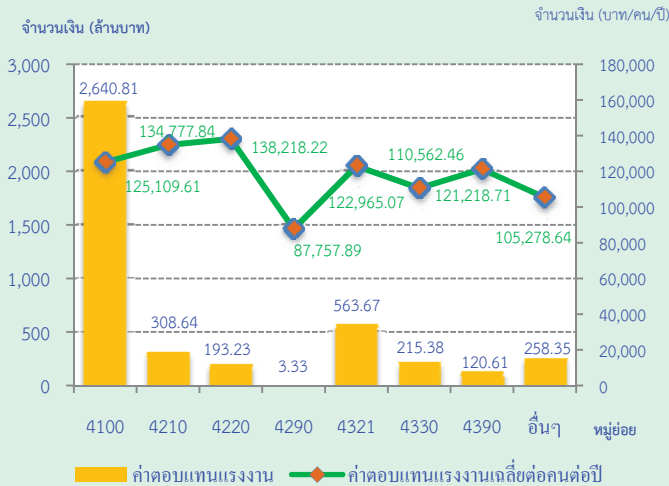

แผนภูมิ 4 มูลค่าเพิ่มของสถานประกอบการก่อสร้าง จำแนกตาม
หมู่ย่อยอุตสาหกรรมก่อสร้าง

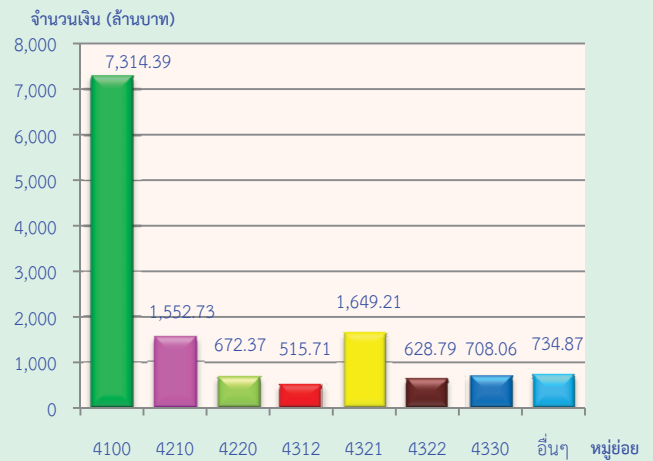

5. มูลค่าการก่อสร้าง ค่าใช้จ่าย และมูลค่าเพิ่ม ในการดำเนินงาน

การประกอบอุตสาหกรรมก่อสร้างเขต
ปริมณฑล มีมูลค่าการก่อสร้างหรือรายรับในการ
ดำเนินงานในปี 2556 รวมทั้งสิ้น 43,886.67
ล้านบาท ในจำนวนนี้เป็นค่าใช้จ่าย 30,110.54
ล้านบาท และมูลค่าเพิ่ม 13,776.13 ล้านบาท โดยมี
สัดส่วนของมูลค่าเพิ่มต่อมูลค่าการก่อสร้างคิดเป็น
ร้อยละ 31.4

สำหรับมูลค่าการก่อสร้างเฉลี่ยต่อสถาน
ประกอบการมีมูลค่า 20.79 ล้านบาท และมูลค่าการ
ก่อสร้างเฉลี่ยต่อคนทำงานมีมูลค่า 1.21 ล้านบาท

ด้านมูลค่าเพิ่มเฉลี่ยต่อสถานประกอบการ
มีมูลค่า 6.53 ล้านบาท และมีมูลค่าเฉลี่ยต่อ
คนทำงาน 378,700 บาท

เมื่อพิจารณามูลค่าเพิ่มของการก่อสร้าง
จำแนกตามหมู่ย่อยอุตสาหกรรมก่อสร้าง พบว่า
มูลค่าเพิ่มส่วนใหญ่ มาจาก *การก่อสร้างอาคาร*
7,314.39 ล้านบาทหรือคิดเป็นร้อยละ 53.1
รองลงมาเป็น *การติดตั้งระบบไฟฟ้า* 1,649.21
ล้านบาทหรือคิดเป็นร้อยละ 12.0 *การก่อสร้างถนน
และทางรถไฟ* มีมูลค่าเพิ่ม 1,552.73 ล้านบาทหรือ
คิดเป็นร้อยละ 11.3 สำหรับอุตสาหกรรมก่อสร้าง
ในหมู่ย่อยอื่นๆ มีสัดส่วนต่ำกว่าร้อยละ 6.0

มูลค่าเพิ่ม คำนวณโดย มูลค่าการก่อสร้างหรือรายรับ หักด้วย
ค่าใช้จ่ายชั้นกลาง

มูลค่าการก่อสร้างหรือรายรับ หมายถึง มูลค่าการก่อสร้างของ
สถานประกอบการในรอบปี 2556

ค่าใช้จ่ายชั้นกลาง หมายถึง รายจ่ายที่ใช้ในการดำเนินการก่อสร้าง
ของสถานประกอบการในปี 2556

หมู่ย่อยอุตสาหกรรมก่อสร้าง :

หมู่ย่อย 4100 การก่อสร้างอาคาร

หมู่ย่อย 4210 การก่อสร้างถนนและทางรถไฟ

หมู่ย่อย 4220 การก่อสร้างโครงการสาธารณูปโภค

หมู่ย่อย 4312 การเตรียมสถานที่ก่อสร้าง

หมู่ย่อย 4321 การติดตั้งระบบไฟฟ้า

หมู่ย่อย 4322 การติดตั้งระบบประปา ระบบทำความร้อน
และระบบปรับอากาศ

หมู่ย่อย 4330 การตกแต่งอาคารให้เสร็จสมบูรณ์

หมู่ย่อยอื่นๆ ได้แก่ หมู่ย่อย 4311 การรื้อถอน หมู่ย่อย 4290
การก่อสร้างโครงการวิศวกรรมโยธาอื่นๆ
หมู่ย่อย 4329 การติดตั้งสิ่งก่อสร้างอื่นๆ และ
หมู่ย่อย 4390 กิจกรรมการก่อสร้างเฉพาะ
ด้านอื่นๆ

Executive summary

The National Statistical Office (NSO) carried out the 2014 Construction Industry Survey, which is the 4th survey and the NSO planned for conducting this survey every 5 years. The main objective of the survey is to collect basic information data on construction establishments. Data is vital to economic development planning of the country and to private employment planning as well, the survey covered all construction establishments in the Whole Kingdom, which engaged in construction of buildings, civil engineering and specialized construction activities (Section F of The Thailand Standard Industrial Classifications: TSIC 2009). The field work was conducted during June 1 to September 30, 2014. The sample were from 1,316 establishments from totally 2,111 establishments. The data presented in this report was the operation of the construction establishments located **in the Vicinity** during January 1 to December 31, 2013. The major findings are as follows:

1. Number of establishment

The results of the 2014 Construction Industry in the Vicinity, it was found that most of them 44.1 percent were engaged in *construction of buildings*. Followed by those engaged in *building completion and finishing* and *electrical installation* were 17.8 and 14.5 percent respectively. The other class of construction industry not mentioned above had rather low proportion each had less than 7.0 percent of the total.

Figure 1 Percentage of construction establishments in the Vicinity by class of construction industry

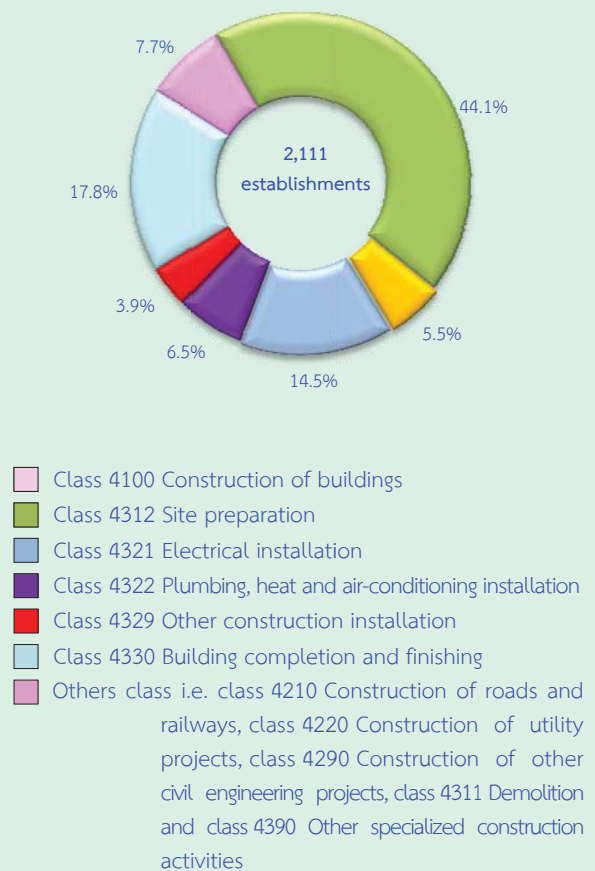

2. Size of establishment

Most of them were 50.6 percent with 1 - 5 persons engaged. The establishment with 6 - 10 persons engaged was 23.4 percent. For the establishment with more than 10 persons engaged was 26.0 percent.

Considering by class of construction industry, it was found that most the establishment (more than 40.0 percent) was small size with 1 - 5 persons engaged. Except for those engaged in *construction of roads and railways, construction of utility projects, construction of other civil engineering, demolition and other specialized construction activities*.

Table 1 Percentage of construction establishments by size of establishment and class of construction industry

Class of construction industry	Total	(unit : persons)				
		1 – 5	6 – 10	11 – 15	16 – 20	> 20
Total	100.0	50.6	23.4	10.0	4.7	11.3
4100 Construction of buildings	100.0	43.8	25.9	11.7	5.8	12.8
4210 Construction of roads and railways	100.0	7.7	23.1	17.3	11.5	40.4
4220 Construction of utility projects	100.0	14.6	41.5	12.2	4.9	26.8
4290 Construction of other civil engineering	100.0	25.0	25.0	50.0	-	-
4311 Demolition	100.0	25.0	25.0	12.5	12.5	25.0
4312 Site preparation	100.0	56.4	19.7	14.5	3.4	6.0
4321 Electrical installation	100.0	48.2	22.1	10.1	5.9	13.7
4322 Plumbing, heat and air-conditioning installation	100.0	65.0	23.3	2.9	4.4	4.4
4329 Other construction installation	100.0	73.2	15.9	2.4	1.2	7.3
4330 Building completion and finishing	100.0	72.6	18.1	5.3	1.3	2.7
4390 Other specialized construction activities	100.0	22.8	29.8	19.3	3.5	24.6

3. Number of persons engaged and employees

In 2013, the workers of the construction establishments in the Vicinity totally to 36,379 persons. In term of employments, the number of employees totally to 34,815 persons. Considering by class of construction industry, it was found that most of them worked in *construction of buildings*, of 21,108 persons or 60.6 percent. Followed by those worked in *electrical installation* 4,584 persons or 13.2 percent. The rest engaged in class of construction industry not mentioned above.

Figure 2 Number of persons engaged construction establishments by class of construction industry

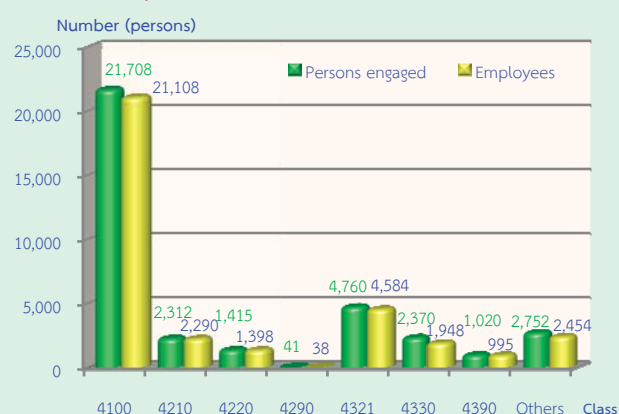

Note : Persons engaged refer to owners or juristic partnerships, unpaid workers and employees

Class of construction industry :

- Class 4100 Construction of buildings
- Class 4210 Construction of roads and railways
- Class 4220 Construction of utility projects
- Class 4290 Construction of other civil engineering projects
- Class 4321 Electrical installation
- Class 4330 Building completion and finishing
- Class 4390 Other specialized construction activities
- Other class i.e. class 4311 Demolition, class 4312 Site preparation, class 4322 Plumbing, heat and air-conditioning installation and class 4329 Other construction installation

4. Remuneration

In 2013, the employees working in construction establishments in the Vicinity received the total remuneration of 4,304.03 million baht or 123,626 baht per persons annually. The employees engaged in *construction of utility projects* received the highest annual remuneration of 138,218 baht per person. While the establishment engaged in *construction of other civil engineering projects* the lowest annual remuneration of 87,758 baht per persons.

Figure 3 Remuneration of construction establishments by class of construction industry

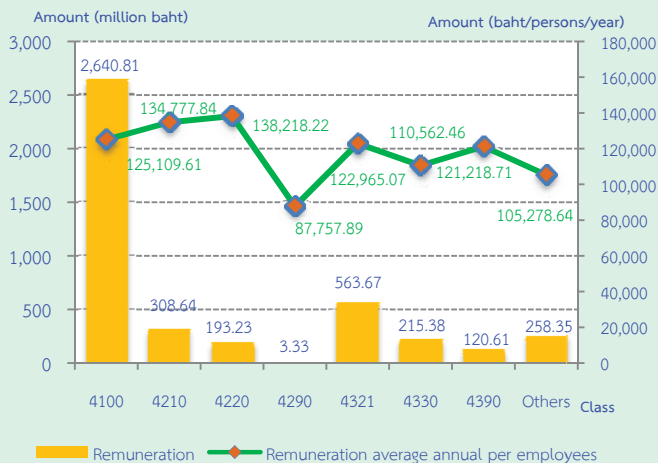
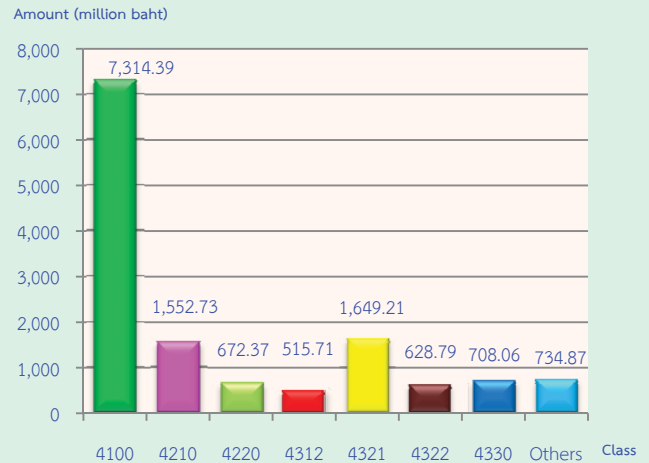

Figure 4 Value added of construction establishments by class of construction industry



5. Value of gross output, intermediate consumption and value added

The value of gross output or receipts of construction establishments were totally 43,886.67 million baht. The intermediate consumption and value added were totally 30,110.54 million baht and 13,776.13 million baht respectively. Comparing the value added to value of gross output or receive was 31.4 percent.

For the average value of gross output had 20.79 million baht per establishment and 1.21 million baht per persons.

In terms of the average value added, they were 6.53 million baht per establishment and 378,700 baht per persons.

Considering by class of construction industry, it was found that most of value added were from *construction of buildings*, (7,314.39 million baht or 53.1 percent). The following were from *electrical installation* and *construction of roads and railways* (1,649.21 million baht or 12.0 percent and 1,552.73 million baht or 11.3 percent respectively). The other class of construction industry had rather low proportion less than 6.0 percent.

Value added = value of gross output or receives – intermediate consumption

Value of gross output or receives refer to receipts of establishments in 2013

Intermediate consumption refer to expenditure of construction establishments in 2013

Class of construction industry:

- Class 4100 Construction of buildings
- Class 4210 Construction of roads and railways
- Class 4220 Construction of utility projects
- Class 4312 Site preparation
- Class 4321 Electrical installation
- Class 4322 Plumbing, heat and air-conditioning installation
- Class 4330 Building completion and finishing
- Other class i.e., class 4290 Construction of other civil engineering projects, class 4311 Demolition, class 4329 Other construction installation, and class 4390 Other specialized construction activities

สารบัญแผนภูมิ

- แผนภูมิ 1 ร้อยละของสถานประกอบการก่อสร้าง จำแนกตามหมู่ย่อยอุตสาหกรรมก่อสร้าง
- แผนภูมิ 2 จำนวนคนทำงานและลูกจ้างของสถานประกอบการก่อสร้าง จำแนกตามหมู่ย่อยอุตสาหกรรมก่อสร้าง
- แผนภูมิ 3 ค่าตอบแทนแรงงานของสถานประกอบการก่อสร้าง จำแนกตามหมู่ย่อยอุตสาหกรรมก่อสร้าง
- แผนภูมิ 4 มูลค่าเพิ่มของสถานประกอบการก่อสร้าง จำแนกตามหมู่ย่อยอุตสาหกรรมก่อสร้าง
- แผนภูมิ ก จำนวนสถานประกอบการก่อสร้าง จำแนกตามขนาดของสถานประกอบการ (จำนวนคนทำงาน)
- แผนภูมิ ข ร้อยละของสถานประกอบการก่อสร้าง จำแนกตามรูปแบบการจัดตั้งตามกฎหมาย
- แผนภูมิ ค ร้อยละของสถานประกอบการก่อสร้าง จำแนกตามรูปแบบการจัดตั้งทางเศรษฐกิจ
- แผนภูมิ ง ร้อยละของสถานประกอบการก่อสร้าง จำแนกตามลักษณะการดำเนินกิจการ
- แผนภูมิ จ ร้อยละของสถานประกอบการก่อสร้าง จำแนกตามระยะเวลาในการดำเนินกิจการ
- แผนภูมิ ฉ ร้อยละของสถานประกอบการก่อสร้าง จำแนกตามทุนจดทะเบียน
- แผนภูมิ ช ร้อยละของสถานประกอบการก่อสร้าง จำแนกตามวงเงินรับเหมาก่อสร้างต่อปี
- แผนภูมิ ซ ร้อยละของสถานประกอบการก่อสร้าง จำแนกตามการใช้วัสดุก่อสร้างและอุปกรณ์จากต่างประเทศ
- แผนภูมิ ฅ ร้อยละของสถานประกอบการก่อสร้าง จำแนกตามการรับงานจากภาครัฐ
- แผนภูมิ ฎ ร้อยละของสถานประกอบการก่อสร้าง จำแนกตามความต้องการให้รัฐช่วยเหลือ
- แผนภูมิ ฏ ร้อยละของสถานประกอบการก่อสร้าง จำแนกตามปัญหาในการดำเนินการ

สารบัญตาราง

- ตาราง 1** ร้อยละของสถานประกอบการก่อสร้าง จำแนกตามขนาดของสถานประกอบการ และหมู่ย่อยอุตสาหกรรมก่อสร้าง
- ตาราง ก** จำนวนและร้อยละของสถานประกอบการก่อสร้าง จำแนกตามหมู่ย่อยอุตสาหกรรมก่อสร้าง
- ตาราง ข** จำนวนและร้อยละของคนทำงาน ลูกจ้าง ค่าตอบแทนแรงงาน และค่าตอบแทนแรงงานของลูกจ้างเฉลี่ยต่อคนต่อปี จำแนกตามขนาดของสถานประกอบการ และหมู่ย่อยอุตสาหกรรมก่อสร้าง
- ตาราง ค** มูลค่าการก่อสร้าง ค่าใช้จ่ายขั้นกลาง และมูลค่าเพิ่มของสถานประกอบการก่อสร้าง จำแนกตามขนาดของสถานประกอบการ และหมู่ย่อยอุตสาหกรรมก่อสร้าง
- ตาราง ง** มูลค่าการก่อสร้าง และมูลค่าเพิ่มเฉลี่ยต่อสถานประกอบการและต่อคนทำงาน จำแนกตามขนาดของสถานประกอบการ และหมู่ย่อยอุตสาหกรรมก่อสร้าง
- ตาราง จ** สรุปข้อมูลที่สำคัญของสถานประกอบการก่อสร้างปี 2551 และ 2556
- ตาราง ฉ** จำนวนและร้อยละของสถานประกอบการก่อสร้าง จำแนกตามผลการดำเนินงาน โดยรวมของสถานประกอบการในปี 2556 เปรียบเทียบกับปี 2555

บทที่ 1

บทนำ

1.1 ความเป็นมา

สำนักงานสถิติแห่งชาติ ได้เริ่มจัดทำโครงการสำรวจอุตสาหกรรมก่อสร้าง (เดิมชื่อโครงการสำรวจภาวะการก่อสร้าง) ขึ้นครั้งแรกในปี 2542 เนื่องจากเห็นว่าข้อมูลเกี่ยวกับการประกอบกิจการก่อสร้างยังไม่มีหน่วยงานใดเก็บรวบรวมไว้ ประกอบกับสำนักงานคณะกรรมการพัฒนาเศรษฐกิจและสังคมแห่งชาติ ได้ขอให้สำนักงานสถิติแห่งชาติเป็นผู้เก็บรวบรวมข้อมูลดังกล่าว เพื่อนำไปใช้คำนวณบัญชีประชาชาติและจัดสร้างตารางปัจจัยการผลิตและผลผลิตของประเทศไทย และเพื่อให้มีข้อมูลสำหรับใช้เป็นแนวทางในการศึกษา และวางแผนปรับปรุงกิจการสาขานี้ได้อย่างต่อเนื่องและเปรียบเทียบกันได้ สำนักงานสถิติแห่งชาติจึงได้กำหนดแผนที่จะทำการสำรวจทุก 5 ปี สำหรับการสำรวจอุตสาหกรรมก่อสร้าง พ.ศ. 2557 นี้ นับเป็นการสำรวจครั้งที่ 4

1.2 วัตถุประสงค์

การสำรวจอุตสาหกรรมก่อสร้าง พ.ศ. 2557 มีวัตถุประสงค์ดังนี้

1. เพื่อเก็บรวบรวมข้อมูลพื้นฐานของอุตสาหกรรมก่อสร้าง ได้แก่ จำนวนสถานประกอบการก่อสร้าง จำนวนคนทำงาน ลูกจ้าง และค่าตอบแทนแรงงาน พื้นที่การก่อสร้าง ค่าใช้จ่าย และมูลค่าการก่อสร้าง รวมทั้งทรัพย์สินถาวรของสถานประกอบการก่อสร้าง เป็นต้น

2. เพื่อนำข้อมูลไปใช้ในการคำนวณบัญชีประชาชาติด้านการสะสมทุน (Capital Formation Account) การสร้างตารางปัจจัยการผลิตและผลผลิตของประเทศไทย ตลอดจนการคำนวณมูลค่าผลิตภัณฑ์มวลรวมในประเทศสาขาการก่อสร้าง

3. เพื่อสร้างระบบข้อมูลที่ดี เพื่อประเมินและใช้เป็นดัชนีชี้้นำภาวะเศรษฐกิจ (Leading indicator) ให้เป็นเอกภาพ และทันการ

4. เพื่อพัฒนาระบบข้อมูลพื้นฐานและเครื่องชี้วัด เพื่อการวางแผนพัฒนาเศรษฐกิจและสังคมที่มีอยู่ตามมาตรฐานสากลอย่างมีคุณภาพและรวดเร็ว

1.3 ขอบข่ายและคัมรวม

สถานประกอบการที่อยู่ในขอบข่ายการสำรวจนี้ ได้แก่ สถานประกอบการที่ดำเนินการเกี่ยวกับการก่อสร้างตามหมวดใหญ่ F: การก่อสร้าง ตามการจัดประเภทมาตรฐานอุตสาหกรรมประเทศไทย ปี 2552 (Thailand Standard Industrial Classification: TSIC 2009) โดยคัมรวมสถานประกอบการก่อสร้างทุกแห่งทั่วประเทศ

1.4 เวลาอ้างอิง

ข้อมูลที่เก็บรวบรวมในการสำรวจนี้ เป็นข้อมูลในคาบเวลาการดำเนินกิจการของสถานประกอบการก่อสร้างในรอบ 12 เดือนที่แล้ว (การดำเนินกิจการระหว่าง 1 มกราคม ถึง 31 ธันวาคม 2556)

1.5 รายการข้อมูล

รายการข้อมูลที่เก็บรวบรวม มีดังนี้

- 1) ชื่อ สถานที่ตั้ง และประเภทการก่อสร้าง
- 2) ข้อมูลทั่วไปของสถานประกอบการ ได้แก่
 - รูปแบบการจัดตั้งตามกฎหมายและรูปแบบการจัดตั้งทางเศรษฐกิจ
 - ลักษณะการดำเนินกิจการ
 - ระยะเวลาในการดำเนินกิจการ
 - ทุนจดทะเบียนที่ชำระแล้ว
 - วงเงินรับเหมาก่อสร้างต่อปี
 - การร่วมลงทุนหรือถือหุ้นจากต่างประเทศ

- การใช้วัสดุก่อสร้างหรืออุปกรณ์
ที่มาจากต่างประเทศ

- การรับงานจากหน่วยงานของรัฐ
และจากต่างประเทศ

3) คนทำงานและค่าตอบแทนแรงงาน

4) ต้นทุนและค่าใช้จ่ายของสถาน
ประกอบการ

5) ผลผลิตและรายรับของสถาน
ประกอบการ

6) สิทธิพลเมืองของสถานประกอบการ

7) ความคิดเห็นและข้อเสนอแนะของ
สถานประกอบการ

1.6 ประโยชน์ของข้อมูล

1. เป็นข้อมูลพื้นฐานใช้ในการวางแผน
พัฒนาและกำหนดนโยบายด้านการก่อสร้างของ
ประเทศ

2. ใช้ประกอบการพิจารณากำหนด
นโยบาย ออกกฎหมาย ข้อบังคับและมาตรการ
ต่างๆ เพื่อควบคุมและกำหนดทิศทางการก่อสร้าง

3. ใช้ประกอบการพิจารณาการจัดวาง
โครงสร้างพื้นฐานด้านสาธารณูปโภคต่าง ๆ เพื่อ
สนับสนุนกิจกรรมทางด้านการก่อสร้างและการ
สร้างงานของประเทศได้อย่างมีประสิทธิภาพ
รวมทั้งการพัฒนาาระบบฐานข้อมูลและเครื่องชี้วัด
ตลอดจนส่งเสริมภาคเอกชนและประชาชนในการ
พัฒนาอุตสาหกรรมก่อสร้าง

4. ภาคเอกชนหรือ ผู้ประกอบการและ
ผู้ผลิตวัสดุ/อุปกรณ์ต่าง ๆ ในการก่อสร้าง มีข้อมูล
ในการวิเคราะห์ภาวะการก่อสร้าง เพื่อใช้ในการ
วางแผนธุรกิจ การตัดสินใจลงทุน การขยาย/ชะลอ
กิจการในการผลิตที่เกี่ยวข้อง ตลอดจนการวาง
แผนการจ้างงานในการประกอบธุรกิจ และ
แนวทางการขอรับการสนับสนุนส่งเสริมจาก
ภาครัฐ

5. นักวิชาการ นักวิจัย และสถาบัน-
การศึกษา นำไปศึกษาวิเคราะห์อุตสาหกรรมการ
ก่อสร้างที่อยู่ในความสนใจ และเรื่องต่าง ๆ
ที่เกี่ยวข้อง

บทที่ 2

สรุปข้อมูลที่สำคัญ

2.1 ข้อมูลทั่วไปของสถานประกอบการ อุตสาหกรรมก่อสร้าง

2.1.1 จำนวนและขนาดของสถานประกอบการ

สถานประกอบการก่อสร้างตาม
ขอบข่ายที่ตั้งอยู่ในปริมาณ 2,111 แห่ง ในจำนวนนี้เป็นสถานประกอบการที่มี
คนทำงาน 1 - 5 คน จำนวน 1,069 แห่ง หรือร้อยละ 50.6 รองลงมาเป็นสถานประกอบการ
ที่มีคนทำงาน 6 - 10 คน มี 494 แห่ง หรือร้อยละ 23.4 ส่วนสถานประกอบการที่มีคนทำงานมากกว่า
20 คน และคนทำงาน 11 - 15 คน มีจำนวน 238 และ 211 แห่ง หรือคิดเป็นร้อยละ 11.3 และ 10.0
ตามลำดับ ในขณะที่สถานประกอบการที่มีคนทำงาน
16 - 20 คน มีเพียงเล็กน้อย จำนวน 99 แห่ง หรือ
ร้อยละ 4.7 ของจำนวนสถานประกอบการทั้งสิ้น
ในภาค

แผนภูมิ ก จำนวนสถานประกอบการก่อสร้าง จำแนกตาม
ขนาดของสถานประกอบการ (จำนวนคนทำงาน)

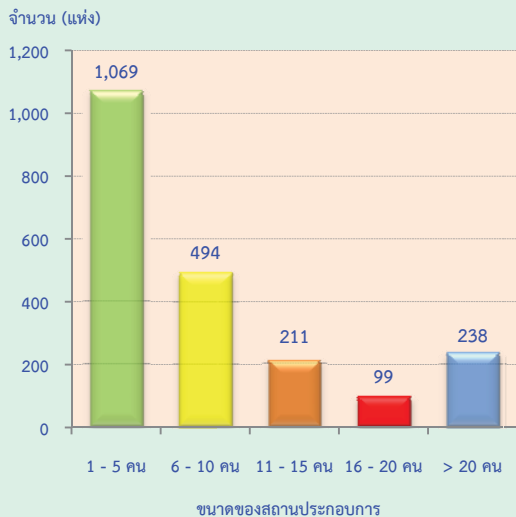

2.1.2 รูปแบบการจัดตั้งตามกฎหมาย

สถานประกอบการก่อสร้าง ส่วนใหญ่
(ร้อยละ 46.4) ที่มีรูปแบบการจัดตั้งเป็นส่วนบุคคล
หรือห้างหุ้นส่วนสามัญที่ไม่เป็นนิติบุคคล
ที่มีรูปแบบการจัดตั้งเป็นบริษัทจำกัด บริษัทจำกัด
(มหาชน) ร้อยละ 36.4 และที่มีรูปแบบการจัดตั้งเป็น
ห้างหุ้นส่วนจำกัด หรือห้างหุ้นส่วนสามัญนิติบุคคล
มีเพียงร้อยละ 17.2

แผนภูมิ ข ร้อยละของสถานประกอบการก่อสร้าง จำแนกตาม
รูปแบบการจัดตั้งตามกฎหมาย

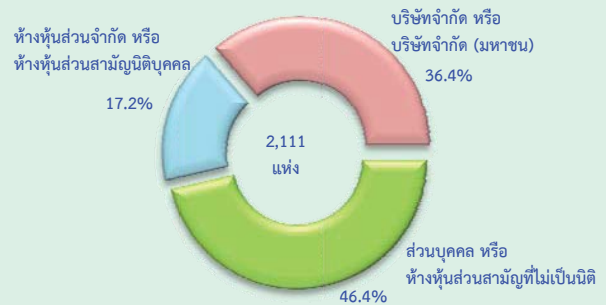

2.1.3 รูปแบบการจัดตั้งทางเศรษฐกิจ

สถานประกอบการก่อสร้างในปริมาณ
พบว่า ส่วนใหญ่หรือร้อยละ 95.3 เป็นสำนักงาน
แห่งเดียวไม่มีสำนักงานใหญ่หรือสำนักงานสาขาอยู่
ที่ใดอีก ที่เหลือเป็นสำนักงานใหญ่ และสำนักงานสาขา
ร้อยละ 2.6 และ 2.1 ตามลำดับ

แผนภูมิ ค ร้อยละของสถานประกอบการก่อสร้าง จำแนกตาม
รูปแบบการจัดตั้งทางเศรษฐกิจ

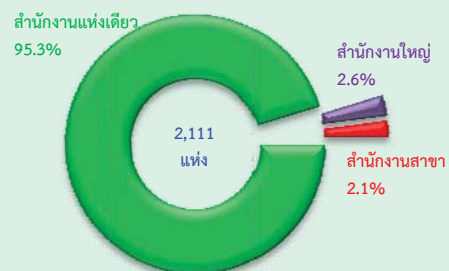

2.1.4 ลักษณะการดำเนินงาน

สถานประกอบการก่อสร้าง 1 แห่งสามารถดำเนินงานได้หลายลักษณะนั้น ส่วนใหญ่มีลักษณะการดำเนินงานเป็นแบบรับงานและดำเนินการเองทั้งหมดร้อยละ 82.0 รองลงมาเป็นการรับเหมาเฉพาะค่าแรงงาน ร้อยละ 27.1 สำหรับการจ้างเหมาหรือให้ผู้อื่นช่วยดำเนินการบางส่วน และการรับช่วงงานจากผู้รับเหมาอื่น ร้อยละ 18.0 และ 15.7 ตามลำดับ

แผนภูมิ ง ร้อยละของสถานประกอบการก่อสร้าง จำแนกตามลักษณะการดำเนินงาน

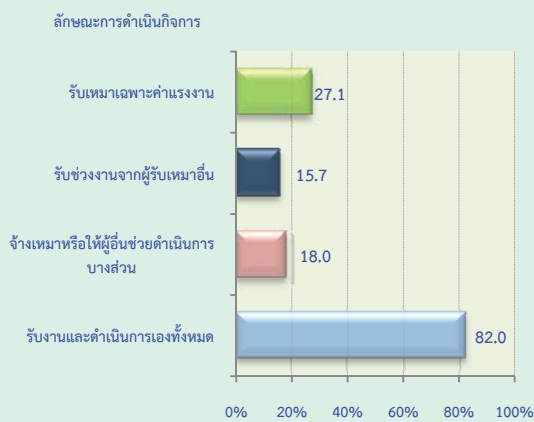

หมายเหตุ : สถานประกอบการ 1 แห่ง สามารถตอบได้มากกว่า 1 ข้อ

2.1.5 ระยะเวลาในการดำเนินงาน

ระยะเวลาในการดำเนินงานหรืออายุของกิจการแสดงให้เห็นว่าสถานประกอบการอุตสาหกรรมก่อสร้าง ส่วนใหญ่ร้อยละ 47.7 เป็นสถานประกอบการที่ดำเนินงานน้อยกว่า 10 ปี รองลงมาเป็นสถานประกอบการที่ดำเนินงานกิจการระหว่าง 10 - 19 ปี มีร้อยละ 36.9 สำหรับสถานประกอบการที่ดำเนินงานกิจการระหว่าง 20 - 29 ปี และสถานประกอบการก่อสร้างที่ดำเนินงานตั้งแต่ 30 ปีขึ้นไป มีร้อยละ 9.6 และ 5.8 ตามลำดับ

แผนภูมิ จ ร้อยละของสถานประกอบการก่อสร้าง จำแนกตามระยะเวลาในการดำเนินงาน

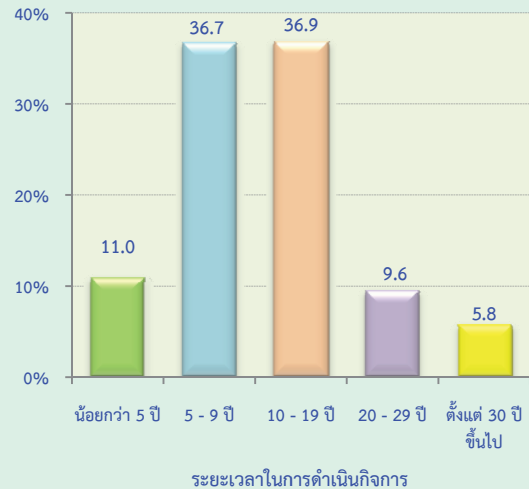

2.1.6 ทุนจดทะเบียน

จากแผนภูมิ ฉ สถานประกอบการก่อสร้างในปริมาณที่มีทุนจดทะเบียนประมาณ 1,130 แห่งนั้น ส่วนใหญ่ (ร้อยละ 67.2) มีทุนจดทะเบียนระหว่าง 1 - 9 ล้านบาท ทุนจดทะเบียนระหว่าง 10 - 49 ล้านบาท มีร้อยละ 13.9 และมีทุนจดทะเบียนตั้งแต่ 50 ล้านบาทขึ้นไป มีร้อยละ 4.5

แผนภูมิ ฉ ร้อยละของสถานประกอบการก่อสร้าง จำแนกตามทุนจดทะเบียน

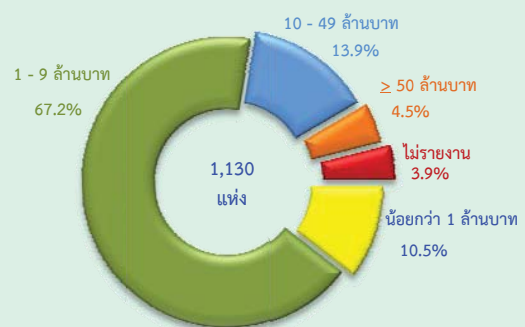

2.1.7 วงเงินรับเหมาก่อสร้างต่อปี

วงเงินรับเหมาก่อสร้างในปริมาณที่ส่วนใหญ่ (ร้อยละ 39.8) เป็นสถานประกอบการที่มีวงเงินรับเหมาก่อสร้างระหว่าง 1 - 9 ล้านบาท ส่วนสถานประกอบการที่มีวงเงินรับเหมาก่อสร้างตั้งแต่ 50 ล้านบาทขึ้นไป มีร้อยละ 10.1

แผนภูมิ ข ร้อยละของสถานประกอบการก่อสร้าง จำแนกตามวงเงินรับเหมาก่อสร้างต่อปี

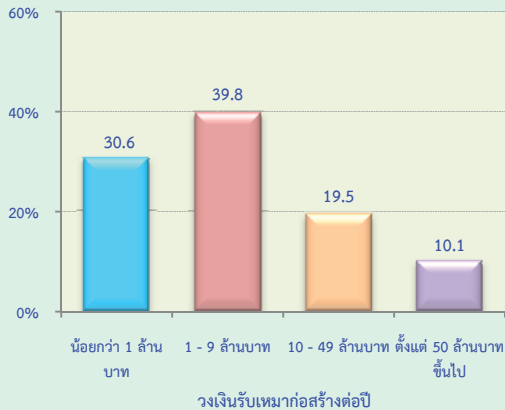

2.1.8 การใช้วัสดุก่อสร้างหรืออุปกรณ์จากต่างประเทศ

สถานประกอบการอุตสาหกรรมก่อสร้างในปริมาณที่มาก มีการใช้วัสดุหรืออุปกรณ์ที่นำเข้าจากต่างประเทศอยู่ประมาณ 45 แห่งนั้น ร้อยละ 34.1 มีการใช้วัสดุก่อสร้างนำเข้าจากต่างประเทศระหว่าง 10 - 19% ส่วนที่มีการใช้วัสดุดิบนำเข้าจากต่างประเทศระหว่าง 20 - 29% และมากกว่า 30% ขึ้นไป มีสัดส่วนการใช้วัสดุดิบนำเข้าจากต่างประเทศ เท่ากัน คือ ร้อยละ 25.0 สำหรับสถานประกอบการที่มีการใช้วัสดุก่อสร้างน้อยกว่า 10% ขึ้นไป มีร้อยละ 15.9

แผนภูมิ ช ร้อยละของสถานประกอบการก่อสร้าง จำแนกตามการใช้วัสดุก่อสร้างและอุปกรณ์จากต่างประเทศ

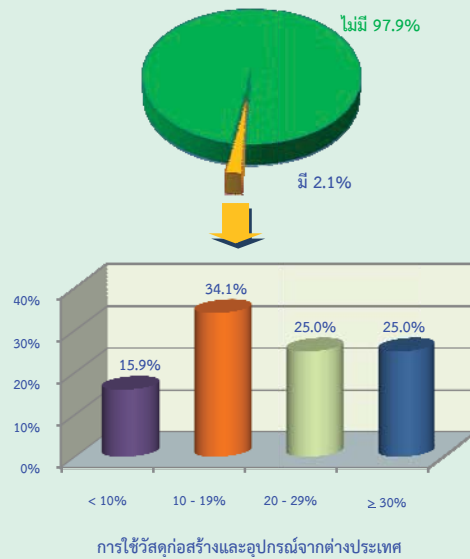

2.1.9 การรับงานจากภาครัฐ

สถานประกอบการอุตสาหกรรมก่อสร้างในปริมาณที่มาก ร้อยละ 6.1 มีการรับงานจากภาครัฐ โดยรับงานจากภาครัฐ 30% หรือมากกว่า ในสัดส่วนที่สูงที่สุด ร้อยละ 45.8 รองลงมาคือ การรับงานจากภาครัฐระหว่างน้อยกว่า 10% และ 20 - 29% มีสัดส่วนเท่ากัน คือ ร้อยละ 20.9 สำหรับการรับงานจากภาครัฐระหว่าง 10 - 19% มีเพียงร้อยละ 12.4

แผนภูมิ ฉ ร้อยละของสถานประกอบการก่อสร้าง จำแนกตามการรับงานจากภาครัฐ

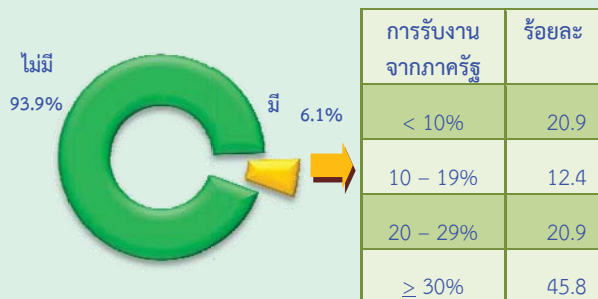

2.1.10 หมู่ย่อยอุตสาหกรรมก่อสร้าง

ผลจากการสำรวจอุตสาหกรรมก่อสร้าง พ.ศ. 2557 พบว่า มีจำนวนสถานประกอบการก่อสร้างที่ตั้งอยู่ในปริมณฑลทั้งสิ้นประมาณ 2,111 แห่ง ส่วนใหญ่หรือร้อยละ 44.1 ดำเนินกิจการเกี่ยวกับการก่อสร้างอาคาร รองลงมาดำเนินกิจการเกี่ยวกับการตกแต่งอาคารให้เสร็จสมบูรณ์ ร้อยละ 17.8 ส่วนสถานประกอบการที่ดำเนินกิจการเกี่ยวกับการติดตั้งระบบไฟฟ้า และการติดตั้งระบบประปา ระบบทำความร้อน และระบบปรับอากาศ ร้อยละ 14.5 และ 6.5 ตามลำดับ สำหรับกิจการก่อสร้างนอกเหนือจากที่กล่าวข้างต้น แต่ละหมู่ย่อยมีสัดส่วนต่ำกว่าร้อยละ 6.0 ของจำนวนสถานประกอบการทั้งสิ้น (ตาราง ก)

ตาราง ก จำนวนและร้อยละของสถานประกอบการก่อสร้าง จำแนกตามหมู่ย่อยอุตสาหกรรมก่อสร้าง

หมู่ย่อยอุตสาหกรรมก่อสร้าง	จำนวน	ร้อยละ
รวม	2,111	100.0
การก่อสร้างอาคาร	931	44.1
การก่อสร้างถนนและทางรถไฟ	52	2.5
การก่อสร้างโครงการสาธารณูปโภค	41	1.9
การก่อสร้างโครงการวิศวกรรมโยธาอื่นๆ	4	0.2
การรื้อถอน	8	0.4
การเตรียมสถานที่ก่อสร้าง	117	5.5
การติดตั้งระบบไฟฟ้า	307	14.5
การติดตั้งระบบประปา ระบบทำความร้อน และระบบปรับอากาศ	137	6.5
การติดตั้งสิ่งก่อสร้างอื่นๆ	82	3.9
การตกแต่งอาคารให้เสร็จสมบูรณ์	375	17.8
กิจกรรมการก่อสร้างเฉพาะด้านอื่นๆ	57	2.7

2.2 ข้อมูลสถิติที่สำคัญ จำแนกตามขนาดของสถานประกอบการและหมู่ย่อยอุตสาหกรรมก่อสร้าง

2.2.1 คนทำงานและค่าตอบแทนแรงงาน

1) จำนวนคนทำงาน

ข้อมูลจำนวนคนทำงานในตาราง ข แสดงให้เห็นว่าในปี 2556 สถานประกอบการก่อสร้างที่ตั้งอยู่ในปริมณฑล มีจำนวนคนทำงานทั้งสิ้น 36,379 คน โดยส่วนใหญ่ (ร้อยละ 65.9

หรือ 23,953 คน) เป็นคนทำงานที่ปฏิบัติงานอยู่ในสถานประกอบการที่มีคนทำงานมากกว่า 20 คน

เมื่อพิจารณาตามหมู่ย่อยอุตสาหกรรมก่อสร้าง พบว่า เป็นคนทำงานที่ปฏิบัติงานอยู่ในสถานประกอบการก่อสร้างที่ดำเนินการเกี่ยวกับก่อสร้างอาคาร ร้อยละ 59.7 หรือ 21,708 คน รองลงมาปฏิบัติงานอยู่ในสถานประกอบการที่ดำเนินการเกี่ยวกับการติดตั้งระบบไฟฟ้า ร้อยละ 13.1 สำหรับการประกอบการก่อสร้างในหมู่ย่อยอื่นๆ นอกเหนือจากที่กล่าวข้างต้นแต่ละหมู่ย่อยมีสัดส่วนคนทำงานไม่เกินร้อยละ 7.0

2) จำนวนลูกจ้าง

ด้านการจ้างงาน พบว่า มีจำนวนลูกจ้างปฏิบัติงานอยู่ในสถานประกอบการทั้งสิ้น 34,815 คน โดยปฏิบัติงานอยู่ในสถานประกอบการที่มีคนทำงานมากกว่า 20 คน 23,941 คน หรือร้อยละ 68.8

สำหรับการจ้างงานในแต่ละหมู่ย่อยอุตสาหกรรมก่อสร้าง พบว่า มีลูกจ้างปฏิบัติงานในสถานประกอบการที่ดำเนินการเกี่ยวกับการก่อสร้างอาคารในสัดส่วนสูงที่สุดร้อยละ 60.6 รองลงมาเป็นกิจกรรมการติดตั้งระบบไฟฟ้า ร้อยละ 13.2 ในขณะที่สถานประกอบการก่อสร้างในหมู่ย่อยอื่นๆ นอกเหนือจากที่กล่าวข้างต้นแต่ละหมู่ย่อยมีสัดส่วนของลูกจ้างต่ำกว่าร้อยละ 7.0

3) ค่าตอบแทนแรงงาน

ลูกจ้างที่ปฏิบัติงานในสถานประกอบการก่อสร้างที่ตั้งอยู่ในปริมณฑล ได้รับค่าตอบแทนแรงงาน รวมทั้งสิ้น 4,304.03 ล้านบาท หรือเฉลี่ยต่อคนต่อปี 123,626 บาท โดยลูกจ้างที่ปฏิบัติงานอยู่ในสถานประกอบการที่มีคนทำงานมากกว่า 20 คน ได้รับค่าตอบแทนแรงงานเฉลี่ยต่อคนต่อปีสูงที่สุด 135,682 บาท สำหรับลูกจ้างที่ปฏิบัติงานในกิจกรรมขนาดอื่นๆ แต่ละขนาดได้รับค่าตอบแทนเฉลี่ยไม่เกิน 95,000 บาท

เมื่อพิจารณาตามหมู่ย่อยอุตสาหกรรมก่อสร้าง พบว่า ลูกจ้างที่ปฏิบัติงานในกิจกรรมที่เกี่ยวข้องกับกิจกรรมการก่อสร้างโครงการสาธารณูปโภค ได้รับค่าตอบแทนแรงงานเฉลี่ยต่อคนต่อปีสูงที่สุด คือ 138,218 บาท รองลงมาได้แก่ ลูกจ้างที่ปฏิบัติงานในกิจกรรมการก่อสร้างถนนและ

ทางรถไฟและการก่อสร้างอาคาร 134,778 และ 125,110 บาท ตามลำดับ สำหรับลูกจ้างที่ปฏิบัติงานในกิจกรรมเกี่ยวกับการก่อสร้างโครงการวิศวกรรมโยธาอื่นๆ ได้รับค่าตอบแทนแรงงานเฉลี่ยต่อคนต่อปีต่ำที่สุด 87,758 บาท

ตาราง ข จำนวนและร้อยละของพนักงาน ลูกจ้าง ค่าตอบแทนแรงงาน และค่าตอบแทนแรงงานของลูกจ้างเฉลี่ยต่อคนต่อปี จำแนกตามขนาดของสถานประกอบการ และหมู่ย่อยอุตสาหกรรมก่อสร้าง

ขนาดของสถานประกอบการ/ หมู่ย่อยอุตสาหกรรมก่อสร้าง	จำนวน สถาน ประกอบการ (แห่ง)	คนทำงาน		ลูกจ้าง		ค่าตอบแทนแรงงาน	
		จำนวน	ร้อยละ	จำนวน	ร้อยละ	มูลค่า (พันบาท)	เฉลี่ย ต่อคนต่อปี (บาท)
รวม	2,111	36,379	100.0	34,815	100.0	4,304,032.3	123,626
ขนาดของสถานประกอบการ							
1 - 5 คน	1,069	4,084	11.2	3,076	8.8	282,773.6	91,929
6 - 10 คน	494	3,832	10.5	3,443	9.9	315,812.6	91,726
11 - 15 คน	211	2,716	7.5	2,593	7.4	262,278.2	101,149
16 - 20 คน	99	1,794	4.9	1,761	5.1	194,798.6	110,618
มากกว่า 20 คน	238	23,953	65.9	23,941	68.8	3,248,369.4	135,682
หมู่ย่อยอุตสาหกรรมก่อสร้าง							
การก่อสร้างอาคาร	931	21,708	59.7	21,108	60.6	2,640,813.6	125,110
การก่อสร้างถนนและทางรถไฟ	52	2,312	6.4	2,290	6.6	308,641.3	134,778
การก่อสร้างโครงการสาธารณูปโภค	41	1,415	3.9	1,398	4.0	193,229.1	138,218
การก่อสร้างโครงการวิศวกรรมโยธาอื่นๆ	4	41	0.1	38	0.1	3,334.8	87,758
การรื้อถอน	8	104	0.3	98	0.3	10,117.4	103,239
การเตรียมสถานที่ก่อสร้าง	117	988	2.7	877	2.5	85,478.7	97,467
การติดตั้งระบบไฟฟ้า	307	4,760	13.1	4,584	13.2	563,671.9	122,965
การติดตั้งระบบประปา ระบบทำความร้อน และระบบปรับอากาศ	137	964	2.6	872	2.5	99,575.5	114,192
การติดตั้งสิ่งก่อสร้างอื่นๆ	82	696	1.9	607	1.7	63,182.2	104,089
การตกแต่งอาคารให้เสร็จสมบูรณ์	375	2,370	6.5	1,948	5.6	215,375.7	110,562
กิจกรรมการก่อสร้างเฉพาะด้านอื่นๆ	57	1,020	2.8	995	2.9	120,612.3	121,218

2.2.2 มูลค่าการก่อสร้าง ค่าใช้จ่ายขั้นกลาง และมูลค่าเพิ่ม

สำหรับมูลค่าการก่อสร้าง ค่าใช้จ่ายขั้นกลาง และมูลค่าเพิ่มของสถานประกอบการก่อสร้างในปริมาตร พบว่า มีมูลค่าทั้งสิ้น 43,886.67 ล้านบาท ค่าใช้จ่ายขั้นกลาง 30,110.54 ล้านบาท และมูลค่าเพิ่ม 13,776.13 ล้านบาท โดยมีสัดส่วนของมูลค่าเพิ่มเปรียบเทียบกับมูลค่าการก่อสร้าง ร้อยละ 31.4

หากพิจารณาตามขนาดของสถานประกอบการ พบว่า สถานประกอบการที่มีคนทำงานมากกว่า 20 คน มีมูลค่าการก่อสร้าง ค่าใช้จ่ายขั้นกลาง และมูลค่าเพิ่ม ในสัดส่วนสูงที่สุด คือ ร้อยละ 58.5 58.5 และ 58.9 ตามลำดับ สำหรับสัดส่วนของมูลค่าเพิ่มต่อมูลค่าการก่อสร้าง สูงที่สุดนั้นมาจากสถานประกอบการที่มีคนทำงาน 6 - 10 คน และ 16 - 20 คน คือ ประมาณร้อยละ 32.6

เมื่อพิจารณาตามหมู่ย่อยอุตสาหกรรมก่อสร้าง พบว่า มูลค่าการก่อสร้าง ค่าใช้จ่ายชั้นกลาง และมูลค่าเพิ่ม ส่วนใหญ่มาจากสถานประกอบการที่ดำเนินการเกี่ยวกับกิจกรรมการก่อสร้างอาคาร ร้อยละ 52.8 52.7 และ 53.1 ตามลำดับ รองลงมาเป็นกิจกรรมเกี่ยวกับการก่อสร้างถนนและทางรถไฟ มีร้อยละ 12.6

13.2 และ 11.3 ตามลำดับ และการติดตั้งระบบไฟฟ้า มีร้อยละ 12.5 12.7 และ 12.0 ตามลำดับ สำหรับการก่อสร้างอื่นๆ แต่ละหมู่ย่อยมีมูลค่าการก่อสร้าง ค่าใช้จ่ายชั้นกลาง และมูลค่าเพิ่มในสัดส่วนไม่เกินร้อยละ 5.0 (ตาราง ค)

ตาราง ค มูลค่าการก่อสร้าง ค่าใช้จ่ายชั้นกลาง และมูลค่าเพิ่มของสถานประกอบการก่อสร้าง จำแนกตามขนาดของสถานประกอบการ และหมู่ย่อยอุตสาหกรรมก่อสร้าง

ขนาดของสถานประกอบการ/ หมู่ย่อยอุตสาหกรรมก่อสร้าง	มูลค่าการก่อสร้าง		ค่าใช้จ่ายชั้นกลาง		มูลค่าเพิ่ม		มูลค่าเพิ่มต่อ มูลค่า การก่อสร้าง (ร้อยละ)
	มูลค่า (ล้านบาท)	ร้อยละ	มูลค่า (ล้านบาท)	ร้อยละ	มูลค่า (ล้านบาท)	ร้อยละ	
รวม	43,886.7	100.0	30,110.5	100.0	13,776.1	100.0	31.4
ขนาดของสถานประกอบการ							
1 – 5 คน	3,886.8	8.9	2,746.8	9.1	1,140.0	8.3	29.3
6 – 10 คน	6,445.9	14.7	4,344.3	14.4	2,101.6	15.2	32.6
11 – 15 คน	3,558.0	8.1	2,532.4	8.4	1,025.6	7.4	28.8
16 – 20 คน	4,298.6	9.8	2,897.7	9.6	1,400.8	10.2	32.6
มากกว่า 20 คน	25,697.4	58.5	17,589.3	58.5	8,108.1	58.9	31.6
หมู่ย่อยอุตสาหกรรมก่อสร้าง							
การก่อสร้างอาคาร	23,195.6	52.8	15,881.2	52.7	7,314.4	53.1	31.5
การก่อสร้างถนนและทางรถไฟ	5,529.4	12.6	3,976.7	13.2	1,552.7	11.3	28.1
การก่อสร้างโครงการสาธารณูปโภค	2,110.1	4.8	1,437.7	4.8	672.4	4.9	31.9
การก่อสร้างโครงการวิศวกรรมโยธาอื่น ๆ	112.5	0.3	76.6	0.2	35.9	0.3	31.9
การรื้อถอน	73.2	0.2	47.1	0.2	26.1	0.2	35.7
การเตรียมสถานที่ก่อสร้าง	1,359.9	3.1	844.2	2.8	515.7	3.7	37.9
การติดตั้งระบบไฟฟ้า	5,470.5	12.5	3,821.3	12.7	1,649.2	12.0	30.1
การติดตั้งระบบประปา ระบบทำความร้อน และระบบปรับอากาศ	1,887.3	4.3	1,258.5	4.2	628.8	4.6	33.3
การติดตั้งสิ่งก่อสร้างอื่นๆ	899.1	2.0	592.2	2.0	306.9	2.2	34.1
การตกแต่งอาคารให้เสร็จสมบูรณ์	2,078.0	4.7	1,370.0	4.5	708.1	5.1	34.1
กิจกรรมการก่อสร้างเฉพาะด้านอื่นๆ	1,171.2	2.7	805.2	2.7	366.0	2.6	31.3

เมื่อเปรียบเทียบมูลค่าเพิ่มต่อมูลค่าการก่อสร้างในแต่ละหมู่ย่อยอุตสาหกรรมก่อสร้าง พบว่า สถานประกอบการที่ดำเนินการเกี่ยวกับ *การเตรียมสถานที่ก่อสร้าง* มีสัดส่วนมูลค่าเพิ่มต่อมูลค่าการก่อสร้างสูงที่สุด คือร้อยละ 37.9 รองลงมา คือ *การรื้อถอน* 35.7 ส่วนสถานประกอบการที่ดำเนินการเกี่ยวกับ *การติดตั้งสิ่งก่อสร้างอื่นๆ* และ *การตกแต่งอาคารให้เสร็จ*

สมบูรณ์ มีสัดส่วนของมูลค่าเพิ่มต่อมูลค่าการก่อสร้างเท่ากัน คือ ร้อยละ 34.1 ในขณะที่กิจการ *การก่อสร้างถนนและทางรถไฟ* มีสัดส่วนของมูลค่าเพิ่มต่อมูลค่าการก่อสร้างต่ำที่สุด คือ ร้อยละ 28.1

2.2.3 มูลค่าการก่อสร้าง และมูลค่าเพิ่มเฉลี่ย ต่อสถานประกอบการ

จากตาราง ง แสดงให้เห็นว่าสถานประกอบการก่อสร้างในปริมณฑล มีมูลค่าการก่อสร้าง และมูลค่าเพิ่มเฉลี่ยต่อสถานประกอบการ 20.79 และ 6.53 ล้านบาท ตามลำดับ เมื่อพิจารณาตามขนาดของสถานประกอบการ พบว่าสถานประกอบการที่มีคนทำงานมากกว่า 20 คน มีมูลค่าการก่อสร้างและมูลค่าเพิ่มเฉลี่ยต่อสถานประกอบการสูงสุด 107.97 และ 34.07 ล้านบาทต่อสถานประกอบการ ตามลำดับ สำหรับสถานประกอบการก่อสร้างที่มีคนทำงาน 1 - 5 คน มีมูลค่าการก่อสร้างและมูลค่าเพิ่มเฉลี่ยต่อสถานประกอบการน้อยที่สุด 3.64 และ 1.07 ล้านบาทตามลำดับ

เมื่อพิจารณาตามหมู่ย่อยอุตสาหกรรมก่อสร้าง พบว่า สถานประกอบการที่ดำเนินการเกี่ยวกับกิจกรรมการก่อสร้างถนนและทางรถไฟ มีมูลค่าการก่อสร้างและมูลค่าเพิ่มเฉลี่ยต่อสถานประกอบการสูงสุด 106.33 และ 29.86 ล้านบาทต่อสถานประกอบการ ตามลำดับ รองลงมา ได้แก่ กิจกรรมการก่อสร้างโครงการสาธารณูปโภค 51.46 และ 16.40 ล้านบาทต่อสถานประกอบการ ตามลำดับ ในขณะที่กิจกรรมการตกแต่งอาคารให้สมบูรณ์ มีมูลค่าการก่อสร้างและมูลค่าเพิ่มเฉลี่ยต่อสถานประกอบการต่ำที่สุด 5.54 และ 1.89 ล้านบาทต่อสถานประกอบการ ตามลำดับ

ตาราง ง มูลค่าการก่อสร้าง และมูลค่าเพิ่มเฉลี่ยต่อสถานประกอบการและต่อคนทำงาน จำแนกตามขนาดของสถานประกอบการ และหมู่ย่อยอุตสาหกรรมก่อสร้าง

(หน่วย : พันบาท)

ขนาดของสถานประกอบการ/ หมู่ย่อยอุตสาหกรรมก่อสร้าง	มูลค่าการก่อสร้างเฉลี่ย		มูลค่าเพิ่มเฉลี่ย	
	ต่อสถาน ประกอบการ	ต่อ คนทำงาน	ต่อสถาน ประกอบการ	ต่อ คนทำงาน
รวม	20,789.5	1,206.4	6,525.9	378.7
ขนาดของสถานประกอบการ				
1 - 5 คน	3,636.0	951.7	1,066.4	279.1
6 - 10 คน	13,048.3	1,682.1	4,254.2	548.4
11 - 15 คน	16,862.5	1,310.0	4,860.6	377.6
16 - 20 คน	43,419.8	2,396.1	14,150.0	780.9
มากกว่า 20 คน	107,972.4	1,072.8	34,067.8	338.5
หมู่ย่อยอุตสาหกรรมก่อสร้าง				
การก่อสร้างอาคาร	24,914.7	1,068.5	7,856.5	336.9
การก่อสร้างถนนและทางรถไฟ	106,334.6	2,391.6	29,860.2	671.6
การก่อสร้างโครงการสาธารณูปโภค	51,464.8	1,491.2	16,399.4	475.2
การก่อสร้างโครงการวิศวกรรมโยธาอื่นๆ	28,122.3	2,743.6	8,962.7	874.4
การรื้อถอน	9,148.3	703.7	3,263.4	251.0
การเตรียมสถานที่ก่อสร้าง	11,622.8	1,376.4	4,407.8	522.0
การติดตั้งระบบไฟฟ้า	17,819.3	1,149.3	5,372.0	346.5
การติดตั้งระบบประปา ระบบทำความร้อน และระบบปรับอากาศ	13,775.9	1,957.8	4,589.7	652.3
การติดตั้งสิ่งก่อสร้างอื่นๆ	10,964.0	1,291.7	3,742.6	440.9
การตกแต่งอาคารให้เสร็จสมบูรณ์	5,541.4	876.8	1,888.2	298.8
กิจกรรมการก่อสร้างเฉพาะด้านอื่นๆ	20,547.2	1,148.2	6,421.3	358.8

2.2.4 มูลค่าการก่อสร้าง และมูลค่าเพิ่มเฉลี่ยต่อคนทำงาน

จากตาราง ง มูลค่าการก่อสร้างและมูลค่าเพิ่มเฉลี่ยต่อคนทำงานนั้น พบว่า มีมูลค่าการก่อสร้างเฉลี่ยต่อคนทำงาน 1.21 ล้านบาท และมูลค่าเพิ่มเฉลี่ยต่อคนทำงาน 378,700 บาท เมื่อพิจารณาตามขนาดของสถานประกอบการ พบว่า สถานประกอบการที่มีคนทำงาน 16 - 20 คน มีมูลค่าการก่อสร้างเฉลี่ยต่อคนทำงานสูงที่สุด คือ 2.40 ล้านบาทและมูลค่าเพิ่มเฉลี่ยต่อคนทำงานสูงที่สุด คือ 780,900 บาท ในขณะที่สถานประกอบการที่มีคนทำงาน 1 - 5 คน มีมูลค่าการก่อสร้างและมูลค่าเพิ่มต่อคนทำงานต่ำที่สุด คือ 951,700 และ 279,100 บาท ตามลำดับ

ด้านมูลค่าการก่อสร้าง และมูลค่าเพิ่มเฉลี่ยต่อคนทำงานในแต่ละหมู่ย่อยการก่อสร้าง พบว่า สถานประกอบการที่ดำเนินการเกี่ยวกับกิจกรรมการก่อสร้างโครงการวิศวกรรมโยธาอื่นๆ

มีมูลค่าการก่อสร้างเฉลี่ยต่อคนทำงานมากที่สุด คือ 2.74 ล้านบาท และมูลค่าเพิ่มเฉลี่ยต่อคนทำงานมากที่สุด คือ 874,400 บาท ในขณะที่สถานประกอบการที่ดำเนินการเกี่ยวกับกิจกรรมการตกแต่งอาคารให้เสร็จสมบูรณ์ มีมูลค่าการก่อสร้างและมูลค่าเพิ่มเฉลี่ยต่อคนทำงานน้อยที่สุด 876,800 และ 298,800 บาท ตามลำดับ

2.3 การเปรียบเทียบการดำเนินกิจการอุตสาหกรรมก่อสร้างในระยะ 5 ปีที่ผ่านมา

เมื่อเปรียบเทียบผลการสำรวจอุตสาหกรรมก่อสร้าง ปี 2557 กับปี 2552 ซึ่งเป็นข้อมูลของการดำเนินกิจการในรอบปี 2556 เทียบกับปี 2551 พบว่า สถานประกอบการอุตสาหกรรมก่อสร้างในปริมาตร มีจำนวนสถานประกอบการลดลงร้อยละ 15.4 และจำนวนคนทำงานลดลง ร้อยละ 6.3 เนื่องมาจากการขาดแคลนแรงงาน

ตาราง จ สรุปข้อมูลที่สำคัญของสถานประกอบการก่อสร้างปี 2551 และ 2556

ข้อมูลที่สำคัญ	ปี 2551	ปี 2556	ร้อยละของการเปลี่ยนแปลง
จำนวนสถานประกอบการ (แห่ง)	2,494	2,111	-15.4
จำนวนคนทำงาน (คน)	38,834	36,379	-6.3
เฉลี่ยต่อสถานประกอบการ (คน)	15.6	17.2	10.3
จำนวนลูกจ้าง (คน)	36,878	34,815	-5.6
เฉลี่ยต่อสถานประกอบการ (คน)	14.8	16.5	11.5
ค่าตอบแทนแรงงาน (ล้านบาท)	3,491.7	4,304.0	23.3
เฉลี่ยต่อคนต่อปี (บาท)	94,683.4	123,625.8	30.6
มูลค่าการก่อสร้าง (ล้านบาท)	38,723.1	43,886.7	13.3
เฉลี่ยต่อสถานประกอบการ (พันบาท)	15,526.5	20,789.5	33.9
เฉลี่ยต่อคนทำงาน (พันบาท)	997.1	1,206.4	21.0
ค่าใช้จ่าย (ล้านบาท)	26,268.0	30,110.5	14.6
เฉลี่ยต่อสถานประกอบการ (พันบาท)	10,532.8	14,263.6	35.4
เฉลี่ยต่อคนทำงาน (พันบาท)	676.4	827.7	22.4
มูลค่าเพิ่ม (ล้านบาท)	12,454.3	13,776.1	10.6
เฉลี่ยต่อสถานประกอบการ (พันบาท)	4,993.7	6,525.9	30.7
เฉลี่ยต่อคนทำงาน (พันบาท)	337.7	378.7	12.1

ด้านการจ้างแรงงาน พบว่า มีจำนวนลูกจ้างลดลง ร้อยละ 5.6 ส่วนค่าตอบแทนแรงงานที่ลูกจ้างได้รับเพิ่มขึ้นในช่วง 5 ปี ที่ผ่านมา ร้อยละ 23.3

ในด้านการดำเนินกิจการ พบว่า มูลค่าการก่อสร้างหรือรายรับ ค่าใช้จ่ายขั้นกลาง และมูลค่าเพิ่มของอุตสาหกรรมก่อสร้างในปริมาณพล มีมูลค่าเพิ่มขึ้นจากปี 2551 ร้อยละ 13.3 14.6 และ 10.6 ตามลำดับ (ตาราง จ)

2.4 ความคิดเห็นของสถานประกอบการ

2.4.1 เปรียบเทียบผลการดำเนินงานโดยรวมของสถานประกอบการ

เมื่อสอบถามความคิดเห็นเกี่ยวกับผลการดำเนินงานโดยรวมของผู้ประกอบการก่อสร้างเปรียบเทียบในปี 2556 กับปี 2555 สถานประกอบการรายงานว่า ร้อยละ 50.4 มีผลการดำเนินงานคงเดิม สถานประกอบการร้อยละ 27.7 รายงานว่ามีผลการดำเนินงานลดลงจากปี 2555 และร้อยละ 21.4 มีผลการดำเนินงานดีขึ้นกว่าปี 2555 ในขณะที่ร้อยละ 0.5 สถานประกอบการรายงานว่าสถานประกอบการเพิ่งเริ่มดำเนินกิจการ ในปี 2556

ตาราง จ จำนวนและร้อยละของสถานประกอบการก่อสร้าง จำแนกตามผลการดำเนินงานโดยรวมของสถานประกอบการในปี 2556 เปรียบเทียบกับปี 2555

ผลการดำเนินงานโดยรวมของสถานประกอบการ	จำนวน	ร้อยละ
รวม	2,111	100.0
ดีขึ้นกว่าปี 2555	452	21.4
คงเดิม	1,063	50.4
ลดลงจากปี 2555	584	27.7
เพิ่งเริ่มดำเนินกิจการในปี 2556	11	0.5

2.4.2 ความต้องการให้รัฐช่วยเหลือ

สำหรับความต้องการที่จะให้รัฐช่วยเหลือ (แผนภูมิ ญ) นั้น สถานประกอบการในปริมาณพลรายงานว่าต้องการให้รัฐช่วยเหลือเกี่ยวกับการลดต้นทุนการดำเนินงาน เช่น ค่าวัสดุ ก่อสร้าง เครื่องจักร เครื่องมือฯ ในสัดส่วนที่สูงถึงร้อยละ 73.3 รองลงมาเป็นการขจัดปัญหาทุจริตคอร์รัปชัน การเรียกผลประโยชน์ใดๆ ของหน่วยงานราชการ (ร้อยละ 31.1) ส่วนการเพิ่มสภาพคล่องทางการเงิน และการเพิ่มงบประมาณการลงทุนด้านการก่อสร้างในภาครัฐ มีร้อยละ 17.7 และ 15.8 ตามลำดับ สำหรับการเพิ่มประสิทธิภาพด้านบุคลากร มีเพียงร้อยละ 0.5

แผนภูมิ ญ ร้อยละของสถานประกอบการก่อสร้าง จำแนกตามความต้องการให้รัฐช่วยเหลือ

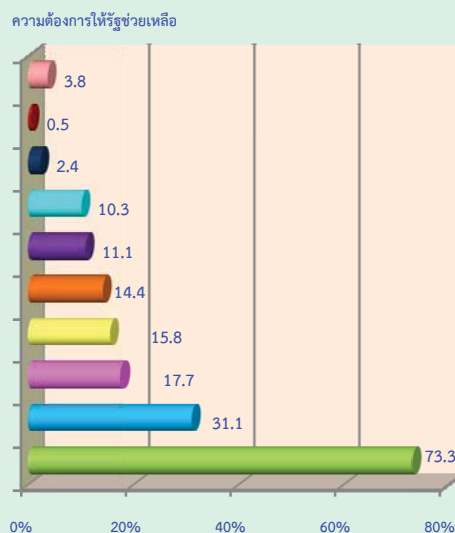

- ลดต้นทุนการดำเนินงาน
- ขจัดปัญหาทุจริต คอร์รัปชัน การเรียกผลประโยชน์ใดๆ ของหน่วยงานราชการ
- เพิ่มสภาพคล่องทางการเงิน
- เพิ่มงบประมาณการลงทุนด้านการก่อสร้างในภาครัฐ
- เร่งรัดการเบิกจ่ายค่าก่อสร้างของผู้จ้างในภาครัฐ
- พัฒนาระบบสาธารณูปโภคโครงสร้างพื้นฐานต่างๆ
- เร่งรัดการคืนภาษีมูลค่าเพิ่ม
- ขจัดปัญหาเกี่ยวกับการขนส่ง เข้า - ออก ท่าเรือ
- เพิ่มประสิทธิภาพด้านบุคลากร
- อื่นๆ

หมายเหตุ : สถานประกอบการ 1 แห่ง สามารถตอบได้มากกว่า 1 ข้อ

2.4.3 ปัญหาในการดำเนินการ

สถานประกอบการอุตสาหกรรมก่อสร้างร้อยละ 51.6 รายงานว่ามีปัญหาในการดำเนินกิจการ โดยปัญหาในการดำเนินกิจการส่วนใหญ่ร้อยละ 70.8 มีปัญหาเกี่ยวกับราคาวัสดุก่อสร้าง ร้อยละ 37.7 มีปัญหาเกี่ยวกับด้านการขาดแคลนแรงงาน ร้อยละ 35.3 มีปัญหาด้านการตลาด ในขณะที่ปัญหาเกี่ยวกับการได้รับสินเชื่อจากสถาบันการเงินมีเพียงร้อยละ 12.3 (แผนภูมิ ฎ)

แผนภูมิ ฎ ร้อยละของสถานประกอบการก่อสร้าง จำแนกตามปัญหาในการดำเนินการ

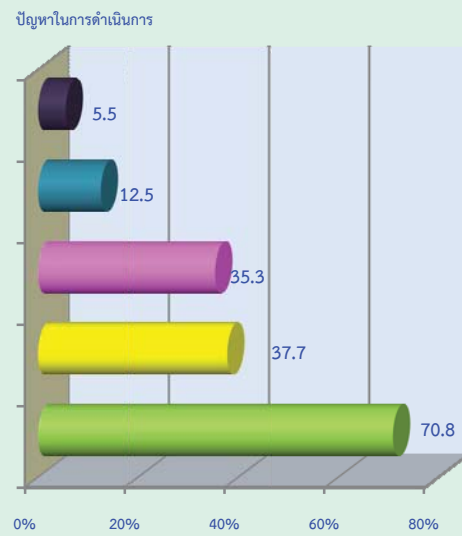

- ราคาวัสดุก่อสร้าง
- ด้านการขาดแคลนแรงงาน
- ด้านการตลาด
- การได้รับสินเชื่อจากสถาบันการเงิน
- อื่นๆ

หมายเหตุ : สถานประกอบการ 1 แห่ง สามารถตอบได้มากกว่า 1 ข้อ

Chapter 1

Introduction

1.1 Background

The National Statistical Office (NSO) had conducted the first Survey of Construction Industry in 1999, as the due to requirement from National Economic and Social Development Board (NESDB) and no any agencies have collected such a kind of these data. These data could be used in calculating National Account and Input - Output Tables. Since the basic construction information was used for implementing the construction industry policies and developing the national plan, the NSO conduct this survey every 5 years. This is the 4th Construction Industry Survey.

1.2 Objectives

The objectives of the 2014 Construction Industry Survey are as follows;

1. To collect basic information data on construction establishment, such as number of establishments, number of persons engaged, number of employees and remuneration, construction area, expenses, value of gross output and values of fixed assets of establishment.

2. To obtain data for calculating the National Account (Capital Formation Account), constructing the National Input-Output Tables and the GDP of construction sector.

3. To establish good statistical information system, in terms of the leading indicator.

4. To develop and to standardize the basic data system and indicators for determining the economic and social development plan efficiently.

1.3 Scope and coverage

The establishments under the scope of this survey were those engaged primarily in construction industry (Section F of the Thailand Standard Industrial Classification: TSIC 2009). The survey covered all construction establishments in the whole kingdom.

1.4 Time reference

All information collected refers to the operation period of establishment during January 1 to December 31, 2013

1.5 The item of data

1) Name, address of establishment and type of construction

2) General information of establishment
- Form of legal organization and economic organization

- Contractual status
- Period of operation
- Registered capital
- Maximum capability
- Foreign investment or share

holding
- Using imported raw materials or components

and foreign
- Construct for the government

3) Persons engaged and Remuneration
4) Expenditures of establishment
5) Receipts of establishment
6) Fixed assets of establishment
7) Data comment and recommendation of establishment

1.6 Utilization

Data obtained from the construction Industry Survey are very useful for both government and private sector; it can be utilized in various aspects as follow;

1. To be used for policy formulating and development plan of the country.
2. To be used in considering and setting up the government's policy and regulation, measurement for town and country planning.
3. To be used in Infrastructure management for support construction activity, to employ, data base system and indicators.

4. To be used as the administration implication policy for private sector to understand the economic situation as a whole and enable them in making decision in investment, improvement and development their business.

5. Benefit from employment and income earning. To be used by those who are interested in relevant indent study of construction industry situation.

Chapter 2

Major Finding

2.1 General information of construction establishments

2.1.1 Number and size of establishment

The 2014 Construction Industry Survey of 2,111 establishments in the Vicinity. Out of these, 1,069 establishments or 50.6 percent were establishment with 1 - 5 persons engaged. Followed by those, with 6 - 10 persons engaged were 494 establishments or 23.4 percent. For the establishments, more than 20 persons engaged and with 11 - 15 persons were 238 and 211 establishments or 11.3 and 10.0 percent respectively. While the establishments with 16 - 20 persons engaged were 99 establishments or 4.7 percent of the total.

Figure A Number of construction establishments by size of establishment (number of persons engaged)

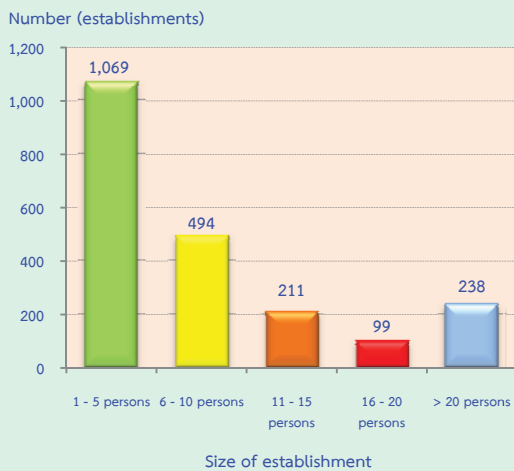

2.1.2 Form of legal organization

Most of construction establishments, 46.4 percent were individual proprietor. Followed by those, which were in the form of company limited, public company limited was 36.4 percent. The establishments in the form of Juristic partnership was 17.2 percent.

Figure B Percentage of construction establishments by form of legal organization

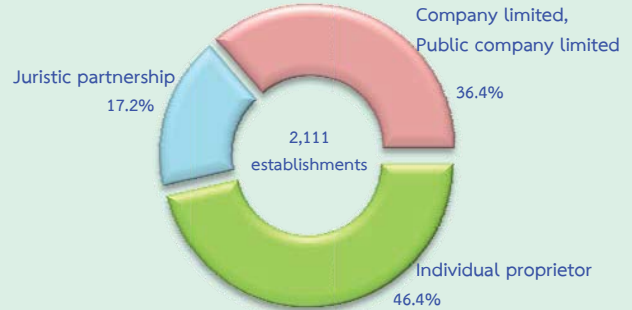

2.1.3 Form of economic organization

Most of construction establishments in the Vicinity (95.3 percent) were in the form of single unit. About 2.6 percent was a head office, and the rest of 2.1 percent was an office branch or subsidiary.

Figure C Percentage of construction establishments by form of economic organization

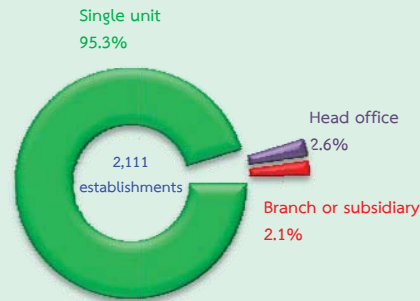

2.1.4 Construction status

Data concerning construction status of the establishments, which more than one characteristic can be done by an establishment, it was found that most establishments 82.0 percent was *main contractor*. The following was subcontractor only labour of 27.1 percent. For the establishment *subcontracting parts to others* and *subcontractor* were 18.0 and 15.7 percent respectively.

Figure D Percentage of construction establishments by construction status

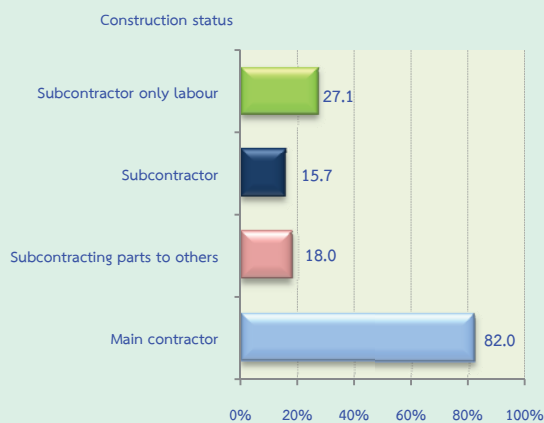

Note : More than one characteristic can be done by an establishment.

2.1.5 Period of operation

Considering the period of operation, most of the construction establishments (47.7 percent) operated their business less than 10 years. Followed by those operated their business for 10 - 19 years were 36.7 percent. For the establishments operated their business for 20 - 29 years and 30 years or more were 9.6 and 5.8 percent respectively.

Figure E Percentage of construction establishments by period of operation

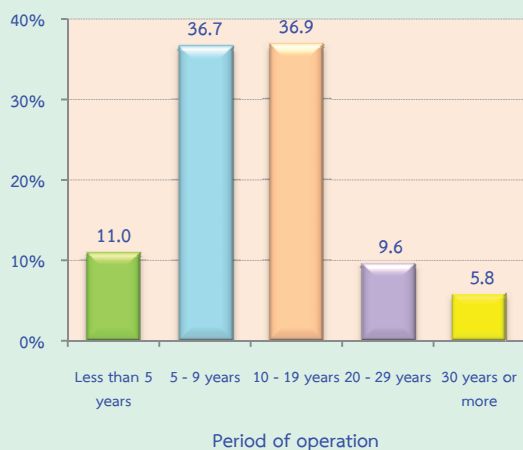

2.1.6 Registered capital

Figure F shows data concerning registered capital of construction establishments in the Vicinity, that there were totally 1,130 establishments. Most of them (67.2 percent) had 1 - 9 million baht of registered capital. Followed by those, which had 10 - 49 million baht of registered capital, was 13.9 and 4.5 percent, had 50 million baht or more.

Figure F Percentage of construction establishments by registered capital

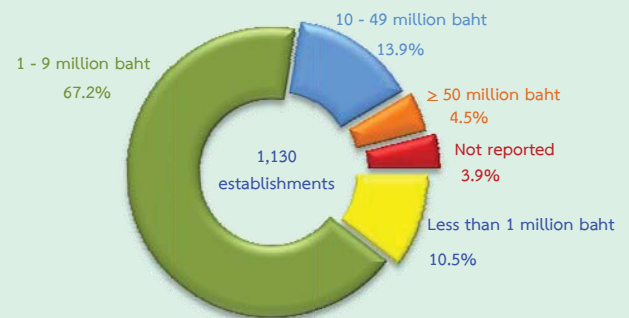

2.1.7 Maximum capability

Establishments maximum capability, 39.8 percent was 1 - 9 million baht in the Vicinity. For the establishments with 50 million baht or more of maximum capability was the least proportion of 10.1 percent.

Figure G Percentage of construction establishments by maximum capability

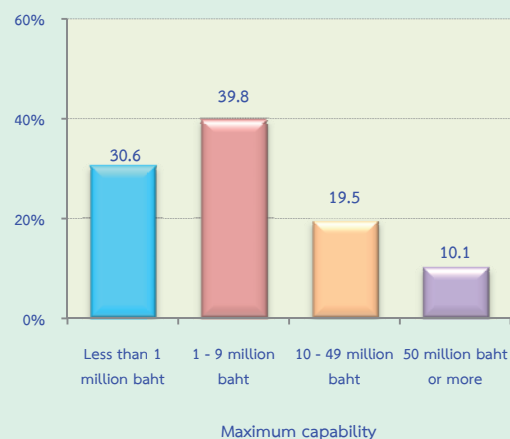

2.1.8 Use of imported construction material

Data concerning imported construction materials of construction establishments in the Vicinity. Figure H shows that, there were totally 45 establishments imported constructions materials, most of them 34.1 percent used of imported construction materials 10 - 19%. The establishments used of imported construction material 20 - 29% and 30% or more had the same proportion was 25.0 percent. For the establishments with less than 10% of 15.9 percent.

Figure H Percentage of construction establishments by use of imported construction materials

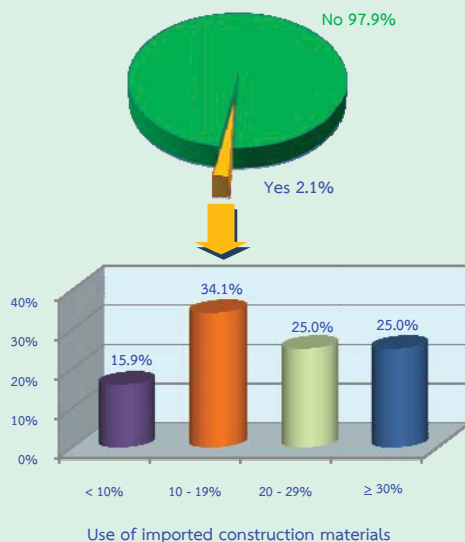

2.1.9 Construct of government

The construction establishments in the Vicinity, 6.1 percent, constructed for government. Out of these, 45.8 percent of establishments did construction business with the government 30% or more. The establishments construct of government less than 10% and between 20 - 29% had the same proportion was 20.9 percent. There was 12.4 percent of establishments did the construction business with the government between 10 - 19%.

Figure I Percentage of construction establishments by construction for government

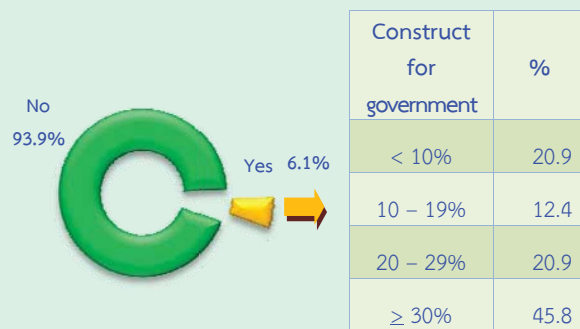

2.1.10 Class of construction industry

The results of the survey show that, they were in totally 2,111 establishments in the Vicinity. Most of them (44.1 percent) were engaged in *construction of buildings*. Followed by those engaged in *building completion and finishing* was 17.8 percent. For the establishments engaged in *electrical installation and plumbing, heat and air-conditioning* were 14.5 and 6.5 percent respectively. The other class of construction industry, not mentioned above had rather low proportion; each had less than 6.0 percent of the total (table A).

Table A Number and percentage of construction establishments by class of construction industry

Class of construction	Number	%
Total	2,111	100.0
Construction of buildings	931	44.1
Construction of roads and railways	52	2.5
Construction of utility projects	41	1.9
Construction of other civil engineering projects	4	0.2
Demolition	8	0.4
Site preparation	117	5.5
Electrical installation	307	14.5
Plumbing, heat and air-conditioning installation	137	6.5
Other construction installation	82	3.9
Building completion and finishing	375	17.8
Other specialized construction activities	57	2.7

2.2 Principal statistics by size of establishment and class of construction industry

2.2.1 Persons engaged and remuneration

1) Number of persons engaged

Focusing on the number of persons engaged in construction establishments, table B shows that in 2013, there were totally 36,379 persons worked in construction establishments in the Vicinity. Most of them (65.9 percent or 23,953 persons) worked in establishments with more than 20 persons engaged.

Considering by class of construction industry, it was found that 59.7 percent or 21,708 persons worked in *construction of buildings*. Followed by those worked in *electrical installation* 13.1 percent. The other class of construction industry not mentioned above, each class had rather low proportion of persons engaged less than 7.0 percent.

Table B Number and percentage of person engaged, employees, remuneration and average annual remuneration per employee by size of establishment and class construction industry

Size of establishment/Class of construction industry	Number of establishment	Persons engaged		Employees		Remuneration	
		Number	%	Number	%	Value	Average annual per employee
		(persons)		(persons)		(thousand baht)	(baht)
Total	2,111	36,379	100.0	34,815	100.0	4,304,032.3	123,626
Size of establishment							
1 – 5 persons	1,069	4,084	11.2	3,076	8.8	282,773.6	91,929
6 – 10 persons	494	3,832	10.5	3,443	9.9	315,812.6	91,726
11 – 15 persons	211	2,716	7.5	2,593	7.4	262,278.2	101,149
16 – 20 persons	99	1,794	4.9	1,761	5.1	194,798.6	110,618
More than 20 persons	238	23,953	65.9	23,941	68.8	3,248,369.4	135,682
Class of construction industry							
Construction of buildings	931	21,708	59.7	21,108	60.6	2,640,813.6	125,110
Construction of roads and railways	52	2,312	6.4	2,290	6.6	308,641.3	134,778
Construction of utility projects	41	1,415	3.9	1,398	4.0	193,229.1	138,218
Construction of other civil engineering projects	4	41	0.1	38	0.1	3,334.8	87,758
Demolition	8	104	0.3	98	0.3	10,117.4	103,239
Site preparation	117	988	2.7	877	2.5	85,478.7	97,467
Electrical installation	307	4,760	13.1	4,584	13.2	563,671.9	122,965
Plumbing, heat and air-conditioning installation	137	964	2.6	872	2.5	99,575.5	114,192
Other construction installation	82	696	1.9	607	1.7	63,182.2	104,089
Building completion and finishing	375	2,370	6.5	1,948	5.6	215,375.7	110,562
Other specialized construction activities	57	1,020	2.8	995	2.9	120,612.3	121,218

2) Number of employees

In terms of employees, there were in total 34,815 persons. Most of them worked in establishments with more than 20 persons engaged 2,3941 persons or 68.8 percent.

Considering by class of construction industry, it was found that the establishments engaged in *construction of buildings* had the highest proportion of employees, 60.6 percent. Followed by those engaged in *electrical installation* was 13.2 percent. The other class of construction industry not mentioned above, each class had the proportion of employees less than 7.0 percent.

3) Remuneration

In 2013, the employees in the Vicinity received the total remuneration of 4,304.03 million baht or 123,626 baht per person annually. The employees worked in establishments with more than 20 persons engaged received the highest annual remuneration of 135,682 baht per persons. For employees worked in other size of establishment, each size received the annual remuneration less than 95,000 baht per person.

Considering by class of construction industry, it was found that employees worked in *construction of utility projects* received the highest annual remuneration, of 138,218 baht per person. Followed by those working in *construction of roads and railways* and *construction of buildings* received 134,778 baht and 125,110 baht respectively. For the employees worked in *construction of other civil engineering projects* the lowest annual remuneration of 87,758 baht per person.

2.2.2 Value of gross output, intermediate consumption and value added

For the value of gross output, intermediate consumption and value added of construction establishments in the Vicinity, table C shows that there were in totally 43,886.67, 30,110.54 and 13,776.13 million baht respectively. Comparing the value added to value gross output, it was 31.4 percent.

Considering by size of establishment, it was found that establishments more than 20 persons engaged had the highest proportion of value of gross output, intermediate consumption and value added, of 58.5, 58.5 and 58.9 percent respectively. Moreover, the highest value added to value of gross output, was from the establishment with 6 - 10 and 16 - 20 persons, of 32.6 percent.

Considering by class of construction industry, it was found that most value of gross output, intermediate consumption and value added were from *construction of buildings* of 52.8, 52.7 and 53.1 percent respectively. For establishments engaged in *construction of roads and railways* contributed value of gross output, intermediate consumption and value added, of 12.6, 13.2 and 11.3 percent respectively and *electrical installation* of 12.5, 12.7 and 12.0 percent respectively. The other class of construction of industry was rather low proportion each class had less than 5.0 percent (table C).

Table C Value of gross output, intermediate consumption and value added by size of establishment and class of construction of industry

Size of establishment/ Class of construction industry	Value of gross output		Intermediate consumption		Value added		Value added per value of gross output (%)
	Value	%	Value	%	Value	%	
	(million baht)		(million baht)		(million baht)		
Total	43,886.7	100.0	30,110.5	100.0	13,776.1	100.0	31.4
Size of establishment							
1 – 5 persons	3,886.8	8.9	2,746.8	9.1	1,140.0	8.3	29.3
6 – 10 persons	6,445.9	14.7	4,344.3	14.4	2,101.6	15.2	32.6
11 – 15 persons	3,558.0	8.1	2,532.4	8.4	1,025.6	7.4	28.8
16 – 20 persons	4,298.6	9.8	2,897.7	9.6	1,400.8	10.2	32.6
More than 20 persons	25,697.4	58.5	17,589.3	58.5	8,108.1	58.9	31.6
Class of construction industry							
Construction of buildings	23,195.6	52.8	15,881.2	52.7	7,314.4	53.1	31.5
Construction of roads and railways	5,529.4	12.6	3,976.7	13.2	1,552.7	11.3	28.1
Construction of utility projects	2,110.1	4.8	1,437.7	4.8	672.4	4.9	31.9
Construction of other civil engineering projects	112.5	0.3	76.6	0.2	35.9	0.3	31.9
Demolition	73.2	0.2	47.1	0.2	26.1	0.2	35.7
Site preparation	1,359.9	3.1	844.2	2.8	515.7	3.7	37.9
Electrical installation	5,470.5	12.5	3,821.3	12.7	1,649.2	12.0	30.1
Plumbing, heat and air-conditioning installation	1,887.3	4.3	1,258.5	4.2	628.8	4.6	33.3
Other construction installation	899.1	2.0	592.2	2.0	306.9	2.2	34.1
Building completion and finishing	2,078.0	4.7	1,370.0	4.5	708.1	5.1	34.1
Other specialized construction activities	1,171.2	2.7	805.2	2.7	366.0	2.6	31.3

Comparing value added to value of gross output in each class, it reveals that the establishments engaged in *site preparation* had the highest proportion of 37.9 percent. Followed by those were from *demolition* of 35.7 percent. For the establishments engaged in *other construction installation* and *building completion and finishing* had the same proportion of 34.1 percent. While the establishments engaged in *construction of roads and railways* had the lowest proportion of value added to value of gross output, of 28.1 percent.

2.2.3 Average value of gross output and average value added per establishment

Table D shows the construction establishments in the Vicinity had average value of gross output and average value added per establishment 20.79 and 6.53 million baht per establishment respectively. Considering by size of establishment, it was found that the establishments more than 20 persons engaged accounted the highest average value of gross output and average value added, 107.97 and 34.07 million baht per establishment respectively. For the establishments with 1 - 5 persons engaged accounted the lowest average value of gross output and average value added was 3.64 and 1.07 million baht per establishment respectively.

Considering by class of construction industry, it was found that the establishments engaged in *construction of roads and railways* had the highest average value of 106.33 and 29.86 million baht per establishment respectively. The following was from *construction of utility projects* (51.46 million baht and 16.40 million baht per establishment respectively). The establishments engaged in *building completion and finishing* had the lowest average value of gross output and value added per establishment of 5.54 and 1.89 million baht per establishment respectively.

2.2.4 Average value of gross output and value added per person

Looking at the average value of gross output and average value added per person, it was found that construction establishments had the average value of gross output of 1.21 million baht and average value added of 378,700 baht per persons. Considering by size of establishment, it

reveals that the establishments 16 - 20 persons engaged had the highest average value of gross output of 2.40 million baht per persons and average value added 780,900 baht per person. While the establishments with 1 - 5 persons engaged had the lowest average value of gross output and average value added per person of 951,700 and 279,100 baht respectively.

In term of average value of gross output and average value added per person in each class construction of industry, it was found that establishments engaged in *construction of other civil engineering projects* had the highest average value of gross output of 2.74 million baht and average value added per person, 874,400 baht. However, establishments engaged in *building completion and finishing* had the lowest average value of gross output and average value added per person of 876,800 and 298,800 baht respectively.

Table D Average value of gross output and value added per establishment and per person by size of establishment and class of construction industry

(In Thousand baht)

Size of establishment/ Class of construction industry	Average value of gross output		Average value added	
	Per establishment	Per persons	Per establishment	Per persons
Total	20,789.5	1,206.4	6,525.9	378.7
Size of establishment				
1 – 5 persons	3,636.0	951.7	1,066.4	279.1
6 – 10 persons	13,048.3	1,682.1	4,254.2	548.4
11 – 15 persons	16,862.5	1,310.0	4,860.6	377.6
16 – 20 persons	43,419.8	2,396.1	14,150.0	780.9
More than 20 persons	107,972.4	1,072.8	34,067.8	338.5
Class of construction industry				
Construction of buildings	24,914.7	1,068.5	7,856.5	336.9
Construction of roads and railways	106,334.6	2,391.6	29,860.2	671.6
Construction of utility projects	51,464.8	1,491.2	16,399.4	475.2
Construction of other civil engineering projects	28,122.3	2,743.6	8,962.7	874.4
Demolition	9,148.3	703.7	3,263.4	251.0
Site preparation	11,622.8	1,376.4	4,407.8	522.0
Electrical installation	17,819.3	1,149.3	5,372.0	346.5
Plumbing, heat and air-conditioning installation	13,775.9	1,957.8	4,589.7	652.3
Other construction installation	10,964.0	1,291.7	3,742.6	440.9
Building completion and finishing	5,541.4	876.8	1,888.2	298.8
Other specialized construction activities	20,547.2	1,148.2	6,421.3	358.8

2.3 Data comparison of construction establishments during 5 years

Comparing the data of the 2014 and the 2009 Construction Industry Survey in the Vicinity which the operation period was of the year in 2013 and 2008, it was found that construction establishments decreased by 15.4 percent, and the number of persons engaged decreased by 6.3 percent.

In terms of employment, the number of employees decreased by 5.6 percent. The remuneration increased by 23.3 percent.

The value of gross output, intermediated consumption and value added of construction establishments increased by 13.3, 14.6 and 10.6 percent respectively. (table E)

Table E Principal data of construction establishments in year 2008 and 2013

Data items	2008	2013	Percent change
Number of establishments (establishment)	2,494	2,111	-15.4
Number of persons engaged (person)	38,834	36,379	-6.3
Average per establishment (person)	15.6	17.2	10.3
Number of employees (person)	36,878	34,815	-5.6
Average per establishment (person)	14.8	16.5	11.5
Remuneration (million baht)	3,491.7	4,304.0	23.3
Average annual per employee (baht)	94,683.4	123,625.8	30.6
Value of gross output (million baht)	38,723.1	43,886.7	13.3
Average per establishment (thousand baht)	15,526.5	20,789.5	33.9
Average per person engaged (thousand baht)	997.1	1,206.4	21.0
Intermediate consumption (million baht)	26,268.0	30,110.5	14.6
Average per establishment (thousand baht)	10,532.8	14,263.6	35.4
Average per person engaged (thousand baht)	676.4	827.7	22.4
Value added (million baht)	12,454.3	13,776.1	10.6
Average per establishment (thousand baht)	4,993.7	6,525.9	30.7
Average per person engaged (thousand baht)	337.7	378.7	12.1

2.4 Business sentiment

2.4.1 Comparing the sentiment on business performance

The establishments reported that their business was remain the same was 50.4 percent. The followings were remain ware than 2012 and better than 2012 of 27.7 and 21.4 percent respectively. While the establishments reported that they just started the business in 2013 was 0.5 percent (table F).

Table F Number of percentage of construction establishments by business performance in 2013 comparing with 2012

Business performance	Number	%
Total	2,111	100.0
Better than 2012	452	21.4
Remain the same	1,063	50.4
Worse than 2012	584	27.7
Just started the business in 2013	11	0.5

2.4.2 Government measurement needed

For the government measurement needed, (figure J) it was found that the establishments reported that reducing operation cost such as materials, equipment etc. had the highest proportion (73.3 percent). The following were reduce construction, increase inquilinity and increase government budget on construction, of 31.1, 17.7 and 15.8 percent respectively. While the increase in efficiency in custom was the lowest of 0.5 percent.

Figure J Percentage of construction establishments by government measurement needed

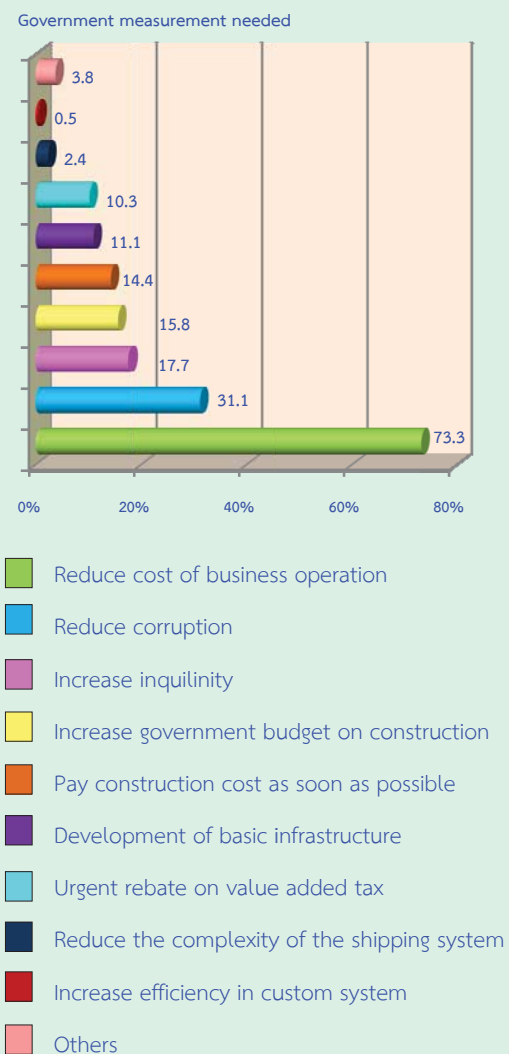

Note: More than one characteristic can be done by an establishment

2.4.3 Problem with operation

The establishments 51.6 percent reported the problem their operation. Most of them, 70.8 percent price of construction materials. The followings were labor shortages and marketing aspect were 37.7 and 35.3 percent respectively. While the accessibility to financial institute was 12.3 percent.

Figure K Percentage of construction establishments by problem with operation

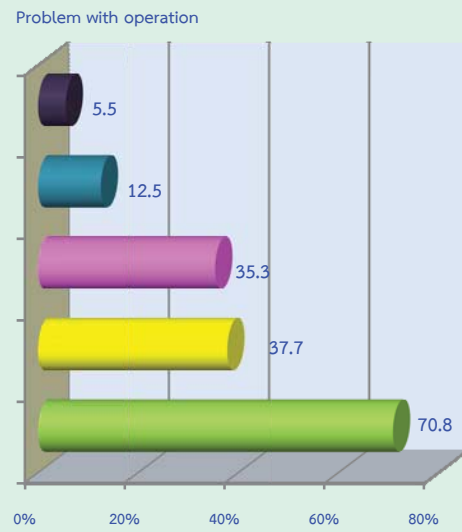

- Price of construction materials
- Labor shortages
- Marketing aspect
- Accessibility to financial institute
- Others

Note: More than one characteristic can be done by an establishment

ตารางสถิติ

ภาค 1 ข้อมูลสถิติจำแนกตามขนาดของสถานประกอบการ

สารบัญญัตินิติ

ภาค 1	ข้อมูลสถิติจำแนกตามขนาดของสถานประกอบการ (จำนวนคนทำงาน)
ตาราง 1	สถานประกอบการก่อสร้าง จำแนกตามรูปแบบการจัดตั้งตามกฎหมาย และขนาดของสถานประกอบการ (จำนวนคนทำงาน) ปริมาณทล พ.ศ. 2557
ตาราง 2	สถานประกอบการก่อสร้าง จำแนกตามรูปแบบการจัดตั้งทางเศรษฐกิจ และขนาดของสถานประกอบการ (จำนวนคนทำงาน) ปริมาณทล พ.ศ. 2557
ตาราง 3	สถานประกอบการก่อสร้าง จำแนกตามลักษณะการดำเนินกิจการ และขนาดของสถานประกอบการ (จำนวนคนทำงาน) ปริมาณทล พ.ศ. 2557
ตาราง 4	สถานประกอบการก่อสร้าง จำแนกตามระยะเวลาในการดำเนินกิจการ และขนาดของสถานประกอบการ (จำนวนคนทำงาน) ปริมาณทล พ.ศ. 2557
ตาราง 5	สถานประกอบการก่อสร้าง จำแนกตามระยะเวลาที่ดำเนินกิจการก่อสร้างในรอบปี 2556 และขนาดของสถานประกอบการ (จำนวนคนทำงาน) ปริมาณทล พ.ศ. 2557
ตาราง 6	สถานประกอบการก่อสร้าง จำแนกตามมูลค่าทุนจดทะเบียนที่ชำระแล้ว และขนาดของสถานประกอบการ (จำนวนคนทำงาน) ปริมาณทล พ.ศ. 2557
ตาราง 7	สถานประกอบการก่อสร้าง จำแนกตามวงเงินรับเหมาก่อสร้างต่อปี และขนาดของสถานประกอบการ (จำนวนคนทำงาน) ปริมาณทล พ.ศ. 2557
ตาราง 8	สถานประกอบการก่อสร้าง จำแนกตามการใช้วัสดุก่อสร้างหรืออุปกรณ์ที่สั่งเข้าจากต่างประเทศ และขนาดของสถานประกอบการ (จำนวนคนทำงาน) ปริมาณทล พ.ศ. 2557
ตาราง 9	สถานประกอบการก่อสร้าง จำแนกตามการรับงานของรัฐ และขนาดของสถานประกอบการ (จำนวนคนทำงาน) ปริมาณทล พ.ศ. 2557
ตาราง 10	สถานประกอบการก่อสร้าง จำแนกตามความล่าช้าในการเบิกจ่ายจากรัฐ และขนาดของสถานประกอบการ (จำนวนคนทำงาน) ปริมาณทล พ.ศ. 2557
ตาราง 11	สถานประกอบการก่อสร้าง จำแนกตามผลการดำเนินงานโดยรวมของสถานประกอบการในปี 2556 เปรียบเทียบกับปี 2555 และขนาดของสถานประกอบการ (จำนวนคนทำงาน) ปริมาณทล พ.ศ. 2557
ตาราง 12	สถานประกอบการก่อสร้าง จำแนกตามปัญหาในการดำเนินกิจการของสถานประกอบการ และขนาดของสถานประกอบการ (จำนวนคนทำงาน) ปริมาณทล พ.ศ. 2557
ตาราง 13	สถานประกอบการก่อสร้าง จำแนกตามความต้องการที่ให้รัฐช่วยเหลือ และขนาดของสถานประกอบการ (จำนวนคนทำงาน) ปริมาณทล พ.ศ. 2557
ตาราง 14	ข้อมูลสถิติที่สำคัญ จำแนกตามขนาดของสถานประกอบการ (จำนวนคนทำงาน) ปริมาณทล พ.ศ. 2557
ตาราง 15	คนทำงานในสถานประกอบการก่อสร้าง จำแนกตามสถานภาพการทำงาน เพศ ขนาดของสถานประกอบการ (จำนวนคนทำงาน) ปริมาณทล พ.ศ. 2557

สารบัญตารางสถิติ (ต่อ)

ภาค 1	ข้อมูลสถิติจำแนกตามขนาดของสถานประกอบการ (จำนวนคนทำงาน)
ตาราง 16	วันทำงานต่อสัปดาห์ ชั่วโมงทำงานเฉลี่ยต่อวันของคนทำงาน และขนาดของสถานประกอบการ (จำนวนคนทำงาน) ปริมาณทล พ.ศ. 2557
ตาราง 17	ค่าตอบแทนแรงงานในปี 2556 จำแนกตามขนาดของสถานประกอบการ (จำนวนคนทำงาน) ปริมาณทล พ.ศ. 2557
ตาราง 18	ค่าใช้จ่ายทั้งสิ้นของสถานประกอบการก่อสร้างในปี 2556 จำแนกตามขนาดของสถานประกอบการ (จำนวนคนทำงาน) ปริมาณทล พ.ศ. 2557
ตาราง 19	ค่าซื้อวัสดุก่อสร้างและอุปกรณ์ที่ใช้ในการก่อสร้างในปี 2556 จำแนกตามขนาดของสถานประกอบการ (จำนวนคนทำงาน) ปริมาณทล พ.ศ. 2557
ตาราง 20	ค่าใช้จ่ายในการดำเนินกิจการของสถานประกอบการในปี 2556 จำแนกตามขนาดของสถานประกอบการ (จำนวนคนทำงาน) ปริมาณทล พ.ศ. 2557
ตาราง 21	รายรับทั้งสิ้นของสถานประกอบการก่อสร้างในปี 2556 จำแนกตามขนาดของสถานประกอบการ (จำนวนคนทำงาน) ปริมาณทล พ.ศ. 2557
ตาราง 22	ส่วนเปลี่ยนแปลงของมูลค่าวัสดุก่อสร้างและอุปกรณ์ สิ่งก่อสร้างคงเหลือในปี 2556 จำแนกตามขนาดของสถานประกอบการ (จำนวนคนทำงาน) ปริมาณทล พ.ศ. 2557
ตาราง 23	มูลค่าตามบัญชีของสินทรัพย์ถาวรปลายงวดหรือ 31 ธันวาคม 2556 ส่วนเปลี่ยนแปลงของสินทรัพย์ถาวร และค่าเสื่อมราคาในปี 2556 จำแนกตามขนาดของสถานประกอบการ (จำนวนคนทำงาน) ปริมาณทล พ.ศ. 2557
ตาราง 24	มูลค่าขายสินทรัพย์ถาวรที่ใช้แล้วระหว่างปี และค่าโอนกรรมสิทธิ์ในปี 2556 จำแนกตามขนาดของสถานประกอบการ (จำนวนคนทำงาน) ปริมาณทล พ.ศ. 2557

ตาราง 1 สถานประกอบการก่อสร้าง จำแนกตามรูปแบบการจัดตั้งตามกฎหมาย และขนาดของสถานประกอบการ (จำนวนคนทำงาน) ปริมาณพล พ.ศ. 2557

Table 1 Construction Establishments by Form of Legal Organization and Size of Establishment (Number of persons engaged), Vicinity, 2014

ขนาดของสถานประกอบการ (จำนวนคนทำงาน)	รวม Total		ส่วนบุคคล ที่เป็นนิติบุคคล Individual proprietor		หุ้นส่วนสามัญ ห้างหุ้นส่วนนิติบุคคล Juristic partnership		บริษัทจำกัด บริษัทจำกัด (มหาชน) Company limited, public company limited		Size of establishment (Number of persons engaged)
	จำนวน Number	ร้อยละ %	จำนวน Number	ร้อยละ %	จำนวน Number	ร้อยละ %	จำนวน Number	ร้อยละ %	
รวม	2,111	100.0	979	46.4	364	17.2	769	36.4	Total
1 - 5 คน	1,069	100.0	717	67.1	138	12.9	214	20.0	1 - 5 persons
6 - 10 คน	494	100.0	190	38.5	124	25.1	180	36.4	6 - 10 persons
11 - 15 คน	211	100.0	59	28.0	42	19.9	110	52.1	11 - 15 persons
16 - 20 คน	99	100.0	7	7.1	31	31.0	61	61.6	16 - 20 persons
มากกว่า 20 คน	238	100.0	5	2.2	30	12.5	203	85.3	More than 20 persons

Table 2 Construction Establishments by Form of Economic Organization and Size of Establishment (Number of persons engaged), Vicinity, 2014

ขนาดของสถานประกอบการ (จำนวนคนทำงาน)	รวม		สำนักงานหน่วยเดียว		สำนักงานใหญ่		สำนักงานสาขา		Size of establishment (Number of persons engaged)
	Total		Single unit		Head office		Branch or subsidiary		
	จำนวน Number	ร้อยละ %	จำนวน Number	ร้อยละ %	จำนวน Number	ร้อยละ %	จำนวน Number	ร้อยละ %	
รวม	2,111	100.0	2,012	95.3	55	2.6	44	2.1	Total
1 - 5 คน	1,069	100.0	1,050	98.2	12	1.1	7	0.7	1 - 5 persons
6 - 10 คน	494	100.0	463	93.7	18	3.6	14	2.7	6 - 10 persons
11 - 15 คน	211	100.0	207	98.1	1	0.5	3	1.4	11 - 15 persons
16 - 20 คน	99	100.0	92	92.0	3	3.0	5	5.0	16 - 20 persons
มากกว่า 20 คน	238	100.0	201	84.5	22	9.2	15	6.3	More than 20 persons

ตาราง 3 สถานประกอบการก่อสร้าง จำแนกตามลักษณะการดำเนินงาน และขนาดของสถานประกอบการ (จำนวนคนทำงาน) ปริมาณพล พ.ศ. 2557

Table 3 Construction Establishments by Construction Status and Size of Establishment (Number of persons engaged), Vicinity, 2014

ขนาดของสถานประกอบการ (จำนวนคนทำงาน)	จำนวน สถานประกอบการ Number of establishments	ลักษณะการดำเนินงานกิจการ Construction status				รับเหมาค่าแรงงาน Subcontractor only (labour ร้อยละ %	รับจ้างเฉพาะค่าแรงงาน Subcontractor จำนวน ร้อยละ %	รับจ้างหรือผู้สื่อข่าวดำเนินการบางส่วน Subcontracting parts to others จำนวน ร้อยละ %	รับจ้างหรือผู้สื่อข่าวจ้างเหมาหรือผู้รับเหมาร่วมอื่น Subcontractor จำนวน ร้อยละ %	Size of establishment (Number of persons engaged)
		รับงานและดำเนินการเองทั้งหมด Main contractor จำนวน ร้อยละ %	จ้างเหมาหรือผู้สื่อข่าวดำเนินการบางส่วน Subcontracting parts to others จำนวน ร้อยละ %	รับจ้างหรือผู้สื่อข่าวจ้างเหมาหรือผู้รับเหมาร่วมอื่น Subcontractor จำนวน ร้อยละ %	รับเหมาค่าแรงงาน Subcontractor only (labour จำนวน ร้อยละ %					
รวม	2,111	1,730	82.0	379	18.0	331	15.7	573	27.1	Total
1 - 5 คน	1,069	830	77.6	155	14.5	116	10.9	295	27.6	1 - 5 persons
6 - 10 คน	494	404	81.8	71	14.4	60	12.1	140	28.3	6 - 10 persons
11 - 15 คน	211	191	90.5	19	9.0	44	20.9	45	21.3	11 - 15 persons
16 - 20 คน	99	89	89.9	37	37.4	32	32.3	28	28.3	16 - 20 persons
มากกว่า 20 คน	238	216	90.8	96	40.3	79	33.2	65	27.3	More than 20 persons

หมายเหตุ : สถานประกอบการ 1 แห่ง สามารถตอบได้มากกว่า 1 ข้อ

Note : More than 1 characteristic can be done by an establishment

ตาราง 4 สถานประกอบการก่อสร้าง จำนวนตามระยะเวลาในการดำเนินงาน และขนาดของสถานประกอบการ (จำนวนคนทำงาน) ปริมาณพล พ.ศ. 2557
 Table 4 Construction Establishments by Period of Operation and Size of Establishment (Number of persons engaged), Vicinity, 2014

ขนาดของสถานประกอบการ (จำนวนคนทำงาน)	รวม Total	ระยะเวลาในการดำเนินงาน (ปี) Period of operation (Years)												Size of establishment (Number of persons engaged)
		< 5		5 - 9		10 - 19		20 - 29		≥ 30		รวม Total		
		จำนวน Number	ร้อยละ %	จำนวน Number	ร้อยละ %	จำนวน Number	ร้อยละ %	จำนวน Number	ร้อยละ %	จำนวน Number	ร้อยละ %			
รวม	2,111	100.0	232	11.0	775	36.7	780	36.9	202	9.6	122	5.8		
1 - 5 คน	1,069	100.0	142	13.2	472	44.2	357	33.4	59	5.5	39	3.7	1 - 5 persons	
6 - 10 คน	494	100.0	54	11.0	190	38.4	162	32.7	41	8.3	47	9.6	6 - 10 persons	
11 - 15 คน	211	100.0	10	4.7	59	28.1	91	43.0	35	16.5	16	7.7	11 - 15 persons	
16 - 20 คน	99	100.0	3	3.0	25	25.0	51	51.0	21	21.0	-	-	16 - 20 persons	
มากกว่า 20 คน	238	100.0	24	10.0	28	11.9	120	50.5	47	19.7	19	7.9	More than 20 persons	

Table 5 Construction Establishments by Period of Operation in 2013 and Size of Establishment (Number of persons engaged), Vicinity, 2014

ขนาดของสถานประกอบการ (จำนวนคนทำงาน)	รวม Total	ระยะเวลาที่ดำเนินการในรอบปี 2556 (เดือน)												Size of establishment (Number of persons engaged)
		< 3		3 - 6		7 - 9		10 - 12		Total				
		จำนวน Number	ร้อยละ %	จำนวน Number	ร้อยละ %	จำนวน Number	ร้อยละ %	จำนวน Number	ร้อยละ %	จำนวน Number	ร้อยละ %			
รวม	2,111	100.0	43	2.0	91	4.3	102	4.9	1,875	88.8	Total			
1 - 5 คน	1,069	100.0	24	2.2	70	6.6	66	6.2	909	85.0	1 - 5 persons			
6 - 10 คน	494	100.0	20	4.0	16	3.2	31	6.3	428	86.5	6 - 10 persons			
11 - 15 คน	211	100.0	-	-	5	2.2	4	1.9	202	95.9	11 - 15 persons			
16 - 20 คน	99	100.0	-	-	-	-	-	-	99	100.0	16 - 20 persons			
มากกว่า 20 คน	238	100.0	-	-	-	-	1	0.4	237	99.6	More than 20 persons			

Table 6 Construction Establishments by Amount of Paid Registered Capital and Size of Establishment (Number of persons engaged), Vicinity, 2014

ขนาดของสถานประกอบการ (จำนวนคนทำงาน)	มูลค่าทุนจดทะเบียนที่ชำระแล้ว (ล้านบาท)														ไม่รายงาน		Size of establishment (Number of persons engaged)
	รวม		< 1		1 - 9		10 - 49		> 50		Not reported		จำนวน Number	ร้อยละ %			
	จำนวน Number	ร้อยละ %	จำนวน Number	ร้อยละ %	จำนวน Number	ร้อยละ %	จำนวน Number	ร้อยละ %	จำนวน Number	ร้อยละ %	จำนวน Number	ร้อยละ %					
รวม	1,130	100.0	119	10.5	759	67.2	157	13.9	51	4.5	44	3.9	Total				
1 - 5 คน	350	100.0	42	11.9	254	72.5	47	13.5	-	-	7	2.1	1 - 5 persons				
6 - 10 คน	304	100.0	56	18.4	216	70.7	17	5.6	2	0.7	14	4.6	6 - 10 persons				
11 - 15 คน	152	100.0	9	5.9	101	66.5	27	17.6	12	7.8	3	2.2	11 - 15 persons				
16 - 20 คน	92	100.0	3	2.7	59	64.3	26	28.1	-	-	5	4.9	16 - 20 persons				
มากกว่า 20 คน	233	100.0	9	4.0	129	55.5	41	17.6	38	16.4	15	6.5	More than 20 persons				

ตาราง 7 สถานประกอบการก่อสร้าง จำแนกตามวงเงินรับเหมาก่อสร้างต่อปี และขนาดของสถานประกอบการ (จำนวนคนทำงาน) ปริณพศต พ.ศ. 2557

Table 7 Construction Establishments by the Maximum Value of Construction all Capability per Year and Size of Establishment (Number of persons engaged), Vicinity, 2014

ขนาดของสถานประกอบการ (จำนวนคนทำงาน)	รวม		วงเงินรับเหมาก่อสร้าง (ล้านบาท)				Maximum capability (Million Baht)				Size of establishment (Number of persons engaged)
	จำนวน Number	ร้อยละ %	< 1		1 - 9		10 - 49		> 50		
			จำนวน Number	ร้อยละ %	จำนวน Number	ร้อยละ %	จำนวน Number	ร้อยละ %	จำนวน Number	ร้อยละ %	
รวม	2,111	100.0	646	30.6	840	39.8	411	19.5	214	10.1	Total
1 - 5 คน	1,069	100.0	520	48.6	405	37.9	85	8.0	59	5.5	1 - 5 persons
6 - 10 คน	494	100.0	102	20.6	300	60.6	86	17.4	7	1.4	6 - 10 persons
11 - 15 คน	211	100.0	21	10.1	76	35.8	96	45.5	18	8.6	11 - 15 persons
16 - 20 คน	99	100.0	-	-	28	28.3	44	44.3	27	27.4	16 - 20 persons
มากกว่า 20 คน	238	100.0	3	1.3	32	13.5	101	42.4	102	42.8	More than 20 persons

ตาราง 8 สถานประกอบการก่อสร้าง จำนวนตามการใช้วัสดุก่อสร้างหรืออุปกรณ์ที่สั่งเข้าจากต่างประเทศ และขนาดของสถานประกอบการ (จำนวนคนทำงาน) ปริมาณพล พ.ศ. 2557

Table 8 Construction Establishments by Using Imported Construction Materials and Size of Establishment (Number of persons engaged), Vicinity, 2014

ขนาดของสถานประกอบการ (จำนวนคนทำงาน)	รวม		ไม่สั่งเข้าวัสดุฯ		มีการใช้วัสดุก่อสร้างหรืออุปกรณ์ที่สั่งเข้าจากต่างประเทศ		Using imported construction materials		Size of establishment (Number of persons engaged)					
	Total		จากต่างประเทศ		รวม		> 30%							
	จำนวน	ร้อยละ	จำนวน	ร้อยละ	จำนวน	ร้อยละ	จำนวน	ร้อยละ						
	Number	%	Number	%	Number	%	Number	%	Number	%				
	2,111	100.0	2,066	97.9	45	2.1	7	15.9	15	34.1	11	25.0	25.0	Total
1 - 5 คน	1,069	100.0	1,057	98.9	12	1.1	-	-	6	52.8	3	23.6	23.6	1 - 5 persons
6 - 10 คน	494	100.0	488	98.7	6	1.3	-	-	4	67.7	2	32.3	-	6 - 10 persons
11 - 15 คน	211	100.0	210	99.4	1	0.6	-	-	-	-	1	100.0	-	11 - 15 persons
16 - 20 คน	99	100.0	99	100.0	-	-	-	-	-	-	-	-	-	16 - 20 persons
มากกว่า 20 คน	238	100.0	213	89.4	25	10.6	7	27.6	5	19.7	5	19.7	8	32.0
														More than 20 persons

Table 9 Construction Establishments by Construct for the Government and Size of Establishment (Number of persons engaged), Vicinity, 2014

ขนาดของสถานประกอบการ (จำนวนคนทำงาน)	รวม Total		ไม่มีกรรับงานจาก หน่วยงานของรัฐ No construction for the government		รวม Total		การรับงานจากหน่วยงานของรัฐ Construct for government						Size of establishment (Number of persons engaged)		
	จำนวน Number	ร้อยละ %	จำนวน Number	ร้อยละ %	จำนวน Number	ร้อยละ %	< 10%		10 - 19%		20 - 29%			≥ 30%	
							จำนวน Number	ร้อยละ %	จำนวน Number	ร้อยละ %	จำนวน Number	ร้อยละ %			จำนวน Number
รวม	2,111	100.0	1,983	93.9	128	6.1	27	12.4	16	20.9	27	20.9	59	45.8	Total
1 - 5 คน	1,069	100.0	1,042	97.5	27	2.5	14	50.0	-	11	39.3	3	10.7	1 - 5 persons	
6 - 10 คน	494	100.0	475	96.1	19	3.9	4	21.1	6	31.6	1	5.3	8	42.0	6 - 10 persons
11 - 15 คน	211	100.0	183	86.9	28	13.1	2	6.9	5	17.2	2	6.9	20	69.0	11 - 15 persons
16 - 20 คน	99	100.0	88	89.2	11	10.8	-	-	4	36.4	-	-	7	63.6	16 - 20 persons
มากกว่า 20 คน	238	100.0	195	81.8	43	18.2	8	17.8	2	4.4	14	31.1	21	46.7	More than 20 persons

Table 10 Construction Establishments by the Delay on Receiving Money After Charging and Size of Establishment (Number of persons engaged), Vicinity, 2014

ขนาดของสถานประกอบการ (จำนวนคนทำงาน)	จำนวน สถานประกอบการ Number of establishments	ไม่มี ความล่าช้า No delay		ความล่าช้าในการเบิกจ่ายเงินจากรัฐ (เดือน) The delay on receiving money after charging (Months)										Size of establishment (Number of persons engaged)			
		จำนวน Number	ร้อยละ %	1		2		3		4		> 5					
				จำนวน Number	ร้อยละ %	จำนวน Number	ร้อยละ %	จำนวน Number	ร้อยละ %	จำนวน Number	ร้อยละ %	จำนวน Number	ร้อยละ %				
รวม	128	100.0	36	28.1	92	71.9	37	40.2	30	32.6	16	17.4	5	5.4	4	4.4	Total
1 - 5 คน	27	100.0	12	44.4	15	55.6	7	48.4	8	51.6	-	-	-	-	-	-	1 - 5 persons
6 - 10 คน	19	100.0	2	10.4	17	89.6	-	-	8	46.6	4	23.3	5	30.1	-	-	6 - 10 persons
11 - 15 คน	28	100.0	7	23.5	21	76.5	14	66.9	6	26.0	-	-	-	-	2	7.1	11 - 15 persons
16 - 20 คน	11	100.0	4	37.5	7	62.5	3	37.5	4	62.5	-	-	-	-	-	-	16 - 20 persons
มากกว่า 20 คน	43	100.0	12	26.5	32	73.5	13	41.8	5	14.1	12	36.2	-	-	3	7.9	More than 20 persons

ตาราง 11 สถานประกอบการก่อสร้าง จำนวนตามผลการดำเนินงานโดยรวมของสถานประกอบการในปี 2556 เปรียบเทียบกับปี 2555 และขนาดของสถานประกอบการ (จำนวนคนทำงาน) ปริมาณ พ.ศ. 2557

Table 11 Construction Establishments by Opinion of Business Performance in 2013 Comparing with 2012 and Size of Establishment (Number of persons engaged), Vicinity, 2014

ขนาดของสถานประกอบการ (จำนวนคนทำงาน)	รวม		ดีขึ้นกว่าปี 2555		คงเดิม		เลวลงจากปี 2555		เพิ่งเริ่มต้นกิจการในปี 2556		Size of establishment (Number of persons engaged)
	จำนวน Number	ร้อยละ %	จำนวน Number	ร้อยละ %	จำนวน Number	ร้อยละ %	จำนวน Number	ร้อยละ %	จำนวน Number	ร้อยละ %	
รวม	2,111	100.0	452	21.4	1,063	50.4	584	27.7	11	0.5	Total
1 - 5 คน	1,069	100.0	189	17.7	514	48.1	355	33.2	11	1.0	1 - 5 persons
6 - 10 คน	494	100.0	90	18.2	277	56.0	127	25.8	-	-	6 - 10 persons
11 - 15 คน	211	100.0	57	27.0	122	57.8	32	15.2	-	-	11 - 15 persons
16 - 20 คน	99	100.0	38	38.2	39	39.6	22	22.2	-	-	16 - 20 persons
มากกว่า 20 คน	238	100.0	78	32.9	111	46.6	49	20.5	-	-	More than 20 persons

Table 12 Construction Establishments by Business Performance and Problem in the Operation and Size of Establishment (Number of persons engaged), Vicinity, 2014

ขนาดของสถานประกอบการ (จำนวนคนทำงาน)	จำนวนสถานประกอบการ		ไม่มีปัญหา		ปัญหาที่มี / Problems										Size of establishment (Number of persons engaged)	
	ร้อยละ %	จำนวน Number	ในการดำเนินการ		รวม Total	ด้านการขาดแคลน		ราคาวัสดุ ก่อสร้าง	การได้สินเชื่อ		ด้านการตลาด	อื่น ๆ				
			ร้อยละ %	จำนวน Number		แรงงาน Labor shortages	ร้อยละ %		จำนวน Number	จากสถาบันการเงิน		ร้อยละ %	จำนวน Number	Marketing aspect		ร้อยละ %
รวม	100.0	1,021	48.4	1,090	51.6	411	37.7	772	70.8	136	12.5	385	35.3	60	5.5	Total
1 - 5 คน	100.0	495	46.3	574	53.7	162	28.2	410	71.4	47	8.2	196	34.1	37	6.4	1 - 5 persons
6 - 10 คน	100.0	223	45.2	271	54.8	96	35.4	177	65.3	17	6.3	95	35.1	5	1.8	6 - 10 persons
11 - 15 คน	100.0	146	69.0	65	31.0	27	41.5	48	73.8	23	35.4	45	68.2	-	-	11 - 15 persons
16 - 20 คน	100.0	55	55.6	44	44.4	37	84.1	29	65.9	16	36.4	12	27.3	9	20.5	16 - 20 persons
มากกว่า 20 คน	100.0	102	42.7	136	57.3	89	65.4	108	79.4	33	24.3	37	27.2	10	7.4	More than 20 persons

หมายเหตุ : สถานประกอบการ 1 แห่ง สามารถตอบได้มากกว่า 1 ข้อ
 Note : More than 1 characteristic can be done by an establishment

ตาราง 13 สถานประกอบการก่อสร้าง จำนวนตามความต้องการที่รัฐช่วยเหลือ และขนาดของสถานประกอบการ (จำนวนคนทำงาน) บริเวณเขต พ.ศ. 2557

Table 13 Construction Establishments by Government Measurement Needed and Size of Establishment (Number of persons engaged), Vicinity, 2014

ขนาดของสถานประกอบการ (จำนวนคนทำงาน)	จำนวนสถาน ประกอบการ Number of establishments	ไม่ต้องการ ที่จะให้ รัฐช่วยเหลือ The need for government support	ความช่วยเหลือที่สถานประกอบการต้องการจากรัฐ / Government measurement needed														อื่น ๆ Other	รวม Total	Size of establishment (Number of persons engaged)								
			เพิ่ม สภาพคล่อง Increase liquidity	เพิ่ม ปริมาณการ ลงทุนด้าน ก่อสร้าง ก่อสร้างใหม่ ภาครัฐ Increase government budget on construction	เร่งรัดการ เบิกจ่ายเงิน ค่าก่อสร้าง ของจ้าง ในภาครัฐ Pay construction cost on time	จัดปัญหา เกี่ยวกับ การขนส่ง เข้า-ออก ท่าเรือ Reduce the complexity of the shipping	เพิ่มประสิทธิภาพ ภาพด้าน บุคลากร Increase efficiency in custom System	เร่งรัดการ คืนภาษี มูลค่าเพิ่ม Urgent rebate on value added tax	ลดต้นทุน การดำเนินงาน Reduce cost of business operation such as materials, equipment	พัฒนาระบบ สาธารณูปโภค โครงสร้าง พื้นฐานต่างๆ Development of basic infrastructure	จัดปัญหา ทุจริต คอร์รัปชั่น การเรียกผล ประโยชน์ ของหน่วย ราชการ Reduce corruption	จำนวน ร้อยละ Number %	จำนวน ร้อยละ Number %	จำนวน ร้อยละ Number %	จำนวน ร้อยละ Number %	จำนวน ร้อยละ Number %				จำนวน ร้อยละ Number %	จำนวน ร้อยละ Number %	จำนวน ร้อยละ Number %					
รวม	2,111	100.0	1,372	65.0	739	35.0	131	17.7	117	15.8	107	14.5	18	2.4	4	0.5	76	10.3	542	73.3	82	11.1	230	31.1	28	3.8	Total
1 - 5 คน	1,069	100.0	704	65.9	365	34.1	71	19.5	41	11.2	20	5.5	13	3.6	-	-	28	7.7	280	76.7	27	7.4	102	27.9	11	3.0	1 - 5 persons
6 - 10 คน	494	100.0	301	61.0	193	39.0	39	20.2	21	10.9	16	8.3	3	1.6	-	-	3	1.6	126	65.3	26	13.5	38	19.7	4	2.1	6 - 10 persons
11 - 15 คน	211	100.0	162	76.7	49	23.3	2	4.1	22	44.9	30	61.2	-	-	2	4.1	4	8.2	38	77.6	5	10.2	23	46.9	3	6.1	11 - 15 persons
16 - 20 คน	99	100.0	64	64.5	35	35.5	4	11.4	12	34.3	20	57.1	2	5.7	1	2.9	12	34.3	22	62.9	4	11.4	15	41.9	-	-	16 - 20 persons
มากกว่า 20 คน	238	100.0	140	59.0	98	41.0	16	16.3	20	20.4	20	20.4	-	-	1	1.0	30	30.6	75	76.5	21	21.4	53	54.1	11	11.2	More than 20 persons

หมายเหตุ : สถานประกอบการ 1 แห่ง สามารถตอบได้มากกว่า 1 ข้อ

Note : More than 1 characteristic can be done by an establishment

ตาราง 14 ข้อมูลสถิติที่สำคัญ จำนวนตามขนาดของสถานประกอบการ (จำนวนคนทำงาน) ปริมณฑล พ.ศ. 2557

Table 14 Principal Statistics by Size of Establishment (Number of persons engaged), Vicinity, 2014

(พันบาท : In Thousand Baht)

ขนาดของสถานประกอบการ (จำนวนคนทำงาน)	จำนวนสถาน- ประกอบการ Number of establishments	จำนวน คนทำงาน Number of persons engaged	ลูกจ้าง Employees		มูลค่าการก่อสร้าง Value of gross output	ค่าใช้จ่าย Expenditures	มูลค่าเพิ่ม Value added	Size of establishment (Number of persons engaged)
			จำนวน Number	ค่าตอบแทน แรงงาน Remuneration				
รวม	2,111	36,379	34,815	4,304,032.3	43,886,670.6	30,110,540.1	13,776,130.5	Total
1 - 5 คน	1,069	4,084	3,076	282,773.6	3,886,827.2	2,746,832.6	1,139,994.6	1 - 5 persons
6 - 10 คน	494	3,832	3,443	315,812.6	6,445,871.3	4,344,314.7	2,101,556.6	6 - 10 persons
11 - 15 คน	211	2,716	2,593	262,278.2	3,557,987.4	2,532,398.9	1,025,588.5	11 - 15 persons
16 - 20 คน	99	1,794	1,761	194,798.6	4,298,556.0	2,897,706.5	1,400,849.5	16 - 20 persons
มากกว่า 20 คน	238	23,953	23,941	3,248,369.4	25,697,428.8	17,589,287.4	8,108,141.4	More than 20 persons

ตาราง 1.5 คนทำงานในสถานประกอบการก่อสร้าง จำนวนตามสถานภาพการทำงาน เพศ ขนาดของสถานประกอบการ (จำนวนคนทำงาน) ปริมาณพล พ.ศ. 2557

Table 1.5 Person Engaged in Construction Establishments by Work Status, Sex and Size of Establishment (Number of persons engaged), Vicinity, 2014

ขนาดของสถานประกอบการ (จำนวนคนทำงาน)	จำนวนสถาน- ประกอบการ Number of establishments	ลูกจ้าง Employees												Size of establishment (Number of persons engaged)						
		คนทำงานโดยไม่ได้รับ						ลูกจ้าง Employees												
		รวม			คนงานก่อสร้าง			ผู้ประกอบวิชาชีพเฉพาะ			ลูกจ้างอื่น ๆ									
		ชาย	หญิง	รวม	ชาย	หญิง	รวม	ชาย	หญิง	รวม	ชาย	หญิง	รวม							
รวม	2,111	36,379	26,340	10,039	1,564	1,226	338	34,815	25,114	9,701	25,382	19,210	6,172	3,436	2,692	744	5,996	3,212	2,784	Total
1 - 5 คน	1,069	4,084	3,605	478	1,007	810	198	3,076	2,796	280	2,787	2,597	190	182	163	19	107	36	71	1 - 5 persons
6 - 10 คน	494	3,832	3,056	776	389	289	100	3,443	2,767	676	2,766	2,409	357	360	299	61	317	59	258	6 - 10 persons
11 - 15 คน	211	2,716	1,966	750	124	93	30	2,593	1,873	720	2,011	1,592	419	226	198	29	355	84	272	11 - 15 persons
16 - 20 คน	99	1,794	1,361	433	33	23	10	1,761	1,338	423	1,277	1,078	199	221	180	42	263	80	183	16 - 20 persons
มากกว่า 20 คน	238	23,953	16,351	7,602	11	10	1	23,941	16,340	7,601	16,541	11,534	5,007	2,446	1,852	593	4,954	2,954	2,000	More than 20 persons

ตาราง 16 วันทำงานต่อสัปดาห์ ชั่วโมงทำงานเฉลี่ยต่อวันของพนักงาน และขนาดของสถานประกอบการ (จำนวนพนักงาน) บริเวณเขต พ.ศ. 2557

Table 16 Working Days per Week, Working Hours per Day of Employees and Size Of Establishment (Number of persons engaged), Vicinity, 2014

ขนาดของสถานประกอบการ (จำนวนคนทำงาน)	จำนวนสถาน- ประกอบการ Number of establishments	คนที่ทำงานโดยไม่ได้รับค่าจ้าง/เงินเดือน		Unpaid working		คนงานก่อสร้าง/Operatives		ผู้ประกอบการวิชาชีพเฉพาะ Professional workers		ลูกจ้างอื่นๆ Other employees		Size of establishment (Number of persons engaged)											
		วันทำงานต่อสัปดาห์		ชั่วโมงทำงานเฉลี่ยต่อคน		วันทำงานต่อคน		ชั่วโมงทำงานเฉลี่ยต่อคน		วันทำงานต่อคน			ชั่วโมงทำงานเฉลี่ยต่อคน										
		≤ 5	6 - 7	< 8	8 - 10	8 - 10	≤ 5	6 - 7	< 8	8 - 10	8 - 10		≤ 5	6 - 7	< 8	8 - 10							
รวม	2,111	163	933	117	50	1,164	136	1,726	115	33	1,942	2	32	698	14	12	731	33	643	7	4	679	Total
1 - 5 คน	1,069	134	574	92	41	760	93	779	63	29	906	-	6	132	-	-	139	5	91	-	-	95	1 - 5 persons
6 - 10 คน	494	22	244	21	2	285	37	429	28	3	492	-	-	181	7	-	189	18	163	-	1	180	6 - 10 persons
11 - 15 คน	211	6	78	5	6	82	5	201	6	-	209	2	13	106	1	11	109	11	113	3	-	126	11 - 15 persons
16 - 20 คน	99	2	27	-	2	27	2	95	3	2	98	-	2	85	1	2	86	-	76	-	-	76	16 - 20 persons
มากกว่า 20 คน	238	-	10	-	-	10	-	223	15	-	238	-	11	193	5	-	209	-	201	5	3	202	More than 20 persons

ตาราง 17 ค่าตอบแทนแรงงานในปี 2556 จำแนกตามขนาดของสถานประกอบการ (จำนวนคนทำงาน) บริเวณเขต พ.ศ. 2557
 Table 17 Remuneration in 2013 by Size of Establishment (Number of persons engaged), Vicinity, 2014

(พันบาท : In Thousand Baht)

ขนาดของสถานประกอบการ (จำนวนคนทำงาน)	จำนวน สถาน- ประกอบการ Number of establish- ments	จำนวน ลูกจ้าง Number of employees	รวม			คนงานก่อสร้าง Operatives						ผู้ประกอบการวิชาชีพเฉพาะและลูกจ้างอื่นๆ Professional works and other employees						Total	Size of establishment (Number of persons engaged)		
			จำนวน	ค่าจ้าง เงินเดือน	รวม	ค่าจ้าง เงินเดือน	ค่าล่วงเวลา โบนัส ฯลฯ	สวัสดิการและผลประโยชน์ ตอบแทน	เงินที่ลดงาน - ประกอบการ	รวม	ค่าจ้าง เงินเดือน	ค่าล่วงเวลา โบนัส ฯลฯ	สวัสดิการและผลประโยชน์ ตอบแทน	เงินที่ลดงาน - ประกอบการ	รวม	ค่าจ้าง เงินเดือน	ค่าล่วงเวลา โบนัส ฯลฯ			สวัสดิการและผลประโยชน์ ตอบแทน	เงินที่ลดงาน - ประกอบการ
รวม	2,111	34,815	4,304,032.3	2,691,435.8	2,400,228.5	186,906.3	12,125.0	30,600.8	61,575.3	1,612,596.6	1,364,129.9	172,610.9	3,723.8	8,318.7	63,813.4	Total					
1 - 5 คน	1,069	3,076	282,773.6	244,914.6	231,667.6	8,801.1	-	761.9	3,683.9	37,859.0	31,651.4	4,241.6	-	1,966.1	1 - 5 persons						
6 - 10 คน	494	3,443	315,812.6	234,175.0	214,931.8	10,274.4	688.6	1,866.8	6,413.4	81,637.6	70,544.7	5,609.9	651.5	147.4	6 - 10 persons						
11 - 15 คน	211	2,593	262,278.2	179,580.0	165,464.0	7,711.0	719.5	1,660.2	4,025.2	82,698.2	73,888.7	4,409.4	370.0	264.7	11 - 15 persons						
16 - 20 คน	99	1,761	194,798.6	118,841.6	110,751.3	2,251.0	240.0	2,502.2	3,097.1	75,957.0	63,779.7	6,277.3	100.0	708.4	16 - 20 persons						
มากกว่า 20 คน	238	23,941	3,248,369.4	1,913,924.7	1,677,413.8	157,868.7	10,476.8	23,809.7	44,355.6	1,334,444.7	1,124,295.5	152,072.8	2,602.2	7,198.1	More than 20 persons						

ตาราง 18 ค่าใช้จ่ายทั้งสิ้นของสถานประกอบการก่อสร้างในปี 2556 จำแนกตามขนาดของสถานประกอบการ (จำนวนคนทำงาน) ปริมาณ พ.ศ. 2557

Table 18 Total Expenses of Construction Establishments in 2013 by Size of Establishment (Number of persons engaged), Vicinity, 2014

จำนวนสถาน- ประกอบการ		ค่าใช้จ่าย Expenses of construction establishments						(พันบาท : In Thousand Baht)	
รวม Total	รวม Total	ค่าซื้อวัสดุก่อสร้าง และอุปกรณ์ที่ใช้ ในการก่อสร้าง	ค่าไฟฟ้า น้ำประปา และ ค่าเชื้อเพลิง	ค่าจ้างเหมาจ่ายให้ สถานประกอบการ อื่นดำเนินการให้	ค่าใช้จ่ายใน การบำรุงรักษา และซ่อมแซม	ค่าใช้จ่าย อื่นๆ Others	ค่าใช้จ่าย ในการดำเนินงาน กิจการ	ค่าใช้จ่าย ในการดำเนินงาน Others operating expenses	Size of establishment (Number of persons engaged)
ขนาดของสถานประกอบการ (จำนวนคนทำงาน)	รวม Total	Purchase of construction materials and components	Cost of electricity, water supply and fuels	Cost of contract and commission work	Cost of repair and maintenance work done by others	Cost of repair and maintenance work done by others	Others operating expenses	Others operating expenses	(Number of persons engaged)
รวม	2,111	30,009,855.1	23,112,835.6	1,009,204.9	3,203,158.8	400,769.4	314,685.3	1,969,201.2	Total
1 - 5 คน	1,069	2,742,944.0	1,917,090.4	98,514.0	489,660.5	26,840.3	8,831.0	202,007.9	1 - 5 persons
6 - 10 คน	494	4,358,128.3	3,708,443.5	137,647.6	260,299.9	37,599.3	28,050.2	186,087.9	6 - 10 persons
11 - 15 คน	211	2,454,716.1	2,018,368.1	94,238.5	145,317.5	30,267.5	26,121.2	140,403.4	11 - 15 persons
16 - 20 คน	99	2,967,866.6	2,317,958.4	47,152.2	442,232.1	15,551.5	2,822.0	142,150.4	16 - 20 persons
มากกว่า 20 คน	238	17,486,200.0	13,150,975.1	631,652.7	1,865,648.8	290,510.9	248,861.0	1,298,551.6	More than 20 persons

ตาราง 19 ค่าซื้อวัสดุก่อสร้างและอุปกรณ์ที่ใช้ในการก่อสร้างในปี 2556 จำแนกตามขนาดของสถานประกอบการ (จำนวนคนทำงาน) ปริณพท พ.ศ. 2557

Table 19 Purchase of Construction Materials and Components in 2013 by Size of Establishment (Number of persons engaged), Vicinity, 2014

(พันบาท : In Thousand Baht)

ขนาดของสถานประกอบการ (จำนวนคนทำงาน)	จำนวนสถาน- ประกอบการ Number of establishments	รวม Total	ไม้ Timber	ปูนซีเมนต์ และคอนกรีต สำเร็จรูป Cement and concrete	เหล็ก Metal	หิน และดิน Metal and Soil	ทราย และดูกรัง Sand and Soil aggregate	ยาง แอสฟัลต์ Asphalt	วัสดุ และ อุปกรณ์อื่นๆ Other materials and components	Total	Size of establishment (Number of persons engaged)
รวม	2,111	23,112,835.6	1,481,769.6	4,325,179.7	4,068,215.4	1,452,147.4	1,161,073.0	332,901.0	10,291,549.6	Total	
1 - 5 คน	1,069	1,917,090.4	149,204.3	411,334.6	446,140.3	120,598.8	193,868.6	-	595,943.8		1 - 5 persons
6 - 10 คน	494	3,708,443.5	175,141.9	502,225.5	812,768.1	238,783.0	287,641.6	2,485.1	1,689,398.4		6 - 10 persons
11 - 15 คน	211	2,018,368.1	138,021.6	356,919.0	300,381.6	121,529.0	120,277.6	18,023.8	963,215.5		11 - 15 persons
16 - 20 คน	99	2,317,958.4	104,468.7	265,660.5	226,790.1	142,809.3	50,983.3	70,093.6	1,457,153.0		16 - 20 persons
มากกว่า 20 คน	238	13,150,975.1	914,933.1	2,789,040.0	2,282,135.4	828,427.4	508,302.0	242,298.4	5,585,838.9		More than 20 persons

ตาราง 20 ค่าใช้จ่ายในการดำเนินงานของสถานประกอบการในปี 2556 จำนวนคนทำงาน บริเวณเขต พ.ศ. 2557

Table 20 Other Operating Expenses of Construction Establishments in 2013 by Size of establishment (Number of persons engaged), Vicinity, 2014

จำนวน สถาน- ประกอบ กร	จำนวน รวม Total	ค่าไฟฟ้า Electricity	ค่าประปา Water supply	ค่าประณัย ค่าโทรศัพท์ ค่าโทรสาร และ ค่าอินเทอร์เน็ต	ค่าใช้จ่าย กับการบำรุง รักษาเครื่อง คอมพิวเตอร์ Repair and maintenance of computer and peripherals	ค่าเครื่อง เขียน พิมพ์ และ วัสดุสิ้นเปลือง	ค่าทำบัญชี ค่าบัญชี ค่าตรวจสอบ บัญชี	ค่าใช้จ่าย ในการ ฝึกอบรม วิจัย วางแผนและพัฒนา	ค่าโฆษณา/ ค่าการตลาด Advertising/ Marketing	ค่าเบี้ยประกัน Insurance premium	ค่าขนส่ง Transportation	ค่าเช่าอาคาร อาคารพร้อมที่ดิน ยานพาหนะ เครื่องจักร ฯลฯ	ค่าเช่าที่ดิน Rent on land	ค่าดอกเบี้ย Interest paid	หนี้สูญ Bad debt	ขาดทุน จากการ เปลี่ยนแปลง อัตรา แลกเปลี่ยน	อื่นๆ Others	รวม Total
2,111	1,969,201.2	246,478.1	56,918.1	83,909.0	52,663.8	55,902.6	69,763.1	7,846.0	56,705.9	148,767.3	210,763.7	250,164.0	21,345.1	200,462.6	22,402.9	10,439.7	474,669.6	Total
1-5 คน	202,007.9	37,731.8	10,116.6	12,546.3	5,471.3	6,327.3	20,300.6	972.3	4,789.2	13,648.4	16,583.9	59,875.6	867.5	1,481.5	972.9	6,883.5	3,439.4	1-5 persons
6-10 คน	186,087.9	27,822.8	6,386.0	8,996.7	4,226.6	4,946.8	9,961.0	223.8	865.3	11,814.1	16,883.9	49,598.0	2,270.3	1,839.9	1,405.0	1,000.0	37,847.8	6-10 persons
11-15 คน	140,403.4	18,648.0	4,090.4	9,018.2	5,682.3	3,500.1	8,965.9	53.0	7,450.7	15,860.6	13,262.1	10,756.4	7,580.8	13,670.1	767.9	424.0	20,672.9	11-15 persons
16-20 คน	142,150.4	11,653.8	2,679.4	3,707.0	1,782.2	2,473.4	5,418.5	1,442.4	3,037.4	10,556.9	11,702.2	13,282.7	-	18,821.9	725.1	-	54,867.7	16-20 persons
มากกว่า 20 คน	1,298,551.6	150,621.8	33,645.6	49,640.8	35,501.4	38,655.0	25,117.2	5,154.6	40,563.3	96,887.3	152,331.7	116,651.4	10,626.4	164,649.2	18,532.0	2,132.2	357,841.8	More than 20 persons

(พันบาท : in Thousand Baht)

ตาราง 21 รายรับขั้นต้นของสถานประกอบการก่อสร้างในปี 2556 จำแนกตามขนาดของสถานประกอบการ (จำนวนพนักงาน) ปีงบประมาณ พ.ศ. 2557

Table 21 Total Receipts of Construction Establishments in 2013 by Size of Establishment (Number of persons engaged), Vicinity, 2014

จำนวน สถาน- ประกอบการ Number of establishments	รวม Total	มูลค่าก่อสร้าง Value of construction		รายรับ จากการ รับเหมา เฉพาะ คำนวณ Receipts from subcontractor only labour	รายรับจาก การซื้อ Receipts from demolition	รายรับจาก การเตรียม สถานที่ ก่อสร้าง Receipts from site preparation	รายรับจาก การติดตั้ง ระบบไฟฟ้า Receipts from electrical installation	รายรับจาก การติดตั้ง ระบบประปา ระบบทำ ความเย็น และระบบ ปรับอากาศ Receipts from other construction installation plumbing, heat and air- conditioning installation	รายรับจาก การติดตั้ง สิ่งก่อสร้าง อื่นๆ Receipts from other specialized construction activities	รายรับจาก การซ่อม บำรุง รักษา Receipts from repair and maintenance work	รายรับ จากการ ให้เช่า ที่ดิน Receipts from rent on land	รายรับ จากการ ให้เช่า อาคาร ต่างๆ Receipts from machinery equipment, and vehicles	เงินปันผล Dividend	ดอกเบี้ย Interest	กำไรจากการ เปลี่ยนแปลง อัตรา แลกเปลี่ยน Gain from currency exchange	รายรับอื่นๆ Other receipts	รวม Total	ขนาดของสถานประกอบการ (จำนวนพนักงาน) Size of establishment (Number of persons engaged)	
		สิ่งก่อสร้าง ที่เบา Building constructions	สิ่งก่อสร้าง ที่หนัก Heavy constructions																
2,111	43,922,975.7	19,736,839.6	7,366,134.9	1,813,235.4	123,082.2	1,383,388.8	5,057,767.1	2,094,131.0	982,382.4	3,097,032.6	1,857,895.4	20,105.8	3,300.0	1,781.4	1,612.3	30,742.7	650.0	346,904.1	Total
1-5 คน	3,887,477.2	2,415,461.4	33,524.0	212,667.2	1,332.5	129,237.7	193,803.1	265,692.7	93,585.6	457,553.2	65,179.0	1,750.5	-	-	-	-	650.0	19,040.4	1-5 persons
6-10 คน	6,448,658.3	3,743,733.7	356,227.5	211,444.6	17,243.2	298,932.5	522,792.6	211,727.5	244,827.1	723,085.9	64,338.2	4,200	300.0	-	-	2,887.0	-	51,096.5	6-10 persons
11-15 คน	3,558,307.0	1,482,327.2	423,474.1	183,346.8	2,800.0	223,895.4	603,377.3	64,152.8	45,600.0	275,345.5	246,733.5	-	-	-	-	319.6	-	6,905.0	11-15 persons
16-20 คน	4,298,556.0	1,769,375.5	276,113.5	156,018.2	21,078.0	321,192.8	710,021.9	788,522.0	8,000.0	26,891.0	210,247.2	-	-	-	-	-	-	11,096.0	16-20 persons
มากกว่า 20 คน	25,729,977.3	10,325,941.9	6,278,795.8	1,049,758.6	80,628.5	410,100.5	3,027,772.3	770,036.0	590,339.7	1,614,177.1	1,271,397.5	17,935.3	3,000.0	1,781.4	1,612.3	27,936.2	-	258,764.2	More than 20 persons

(พันบาท : in Thousand Baht)

Table 22 Change in Value of Construction Materials and Components Stocks in 2013 by Size of Establishment (Number of persons engaged), Vicinity, 2014

(พันบาท : In Thousand Baht)

ขนาดของสถานประกอบการ (จำนวนคนทำงาน)	จำนวนสถาน- ประกอบการ Number of establishments	ส่วนเปลี่ยนแปลงของมูลค่าวัสดุก่อสร้างและอุปกรณ์ สิ่งก่อสร้างคงเหลือ Change in value of construction and materials components stocks				มูลค่าการก่อสร้าง ที่ดำเนินการไปแล้ว Finished buildings	Size of establishment (Number of persons engaged)
		รวม Total	วัสดุก่อสร้าง และอุปกรณ์ Materials and components	สิ่งก่อสร้าง ที่อยู่ระหว่างดำเนินการ Work in progress			
รวม	2,111	70,411.7	-355,335.3	-495,810.9	921,557.9	Total	
1 - 5 คน	1,069	-29,988.1	-14,093.9	-11,166.4	-4,727.8	1 - 5 persons	
6 - 10 คน	494	61,450.4	7,298.4	-20,577.4	74,729.4	6 - 10 persons	
11 - 15 คน	211	-137,670.1	-100,125.7	-43,998.5	6,454.1	11 - 15 persons	
16 - 20 คน	99	59,216.0	50,613.2	850.0	7,752.8	16 - 20 persons	
มากกว่า 20 คน	238	117,403.5	-299,027.2	-420,918.6	837,349.3	More than 20 persons	

Table 23 Book Value of Fixed Assets as of December 31, 2013, Change in Value of Gross Additions to Fixed Assets and Depreciation for Fixed Assets in 2013 by Size of Establishment, Vicinity, 2014

(พันบาท : In Thousand Baht)

จำนวนสถาน- ประกอบการ Number of establishments (จำนวนคนทำงาน)	มูลค่าตามบัญชีของสินทรัพย์ถาวรปลายงวดหรือ 31 ธันวาคม 2556 Book value of fixed assets as of December 31, 2013										ส่วนเปลี่ยนแปลง ของสินทรัพย์ถาวร Change in value of gross addition to fixed assets (Number of persons engaged)
	รวม Total	ที่ดิน Land	อาคารและ สิ่งก่อสร้าง Building and construction	เครื่องจักร Machinery	ยานพาหนะ Vehicles	เครื่องใช้ สำนักงาน Office appliance	เครื่องมืออื่นๆ Other equipment	ซอฟต์แวร์ Software	อื่นๆ Other fixed assets	ของสินทรัพย์ถาวร Change in value of gross addition to fixed assets	
รวม	2,111	4,044,454.1	3,021,942.9	3,736,060.3	3,625,902.2	925,844.2	1,549,207.6	43,189.7	1,346,002.5	585,126.1	Total
1 - 5 คน	1,069	653,050.4	596,000.8	263,730.6	487,269.1	68,157.4	277,640.0	3,928.9	38,452.8	56,327.3	1 - 5 persons
6 - 10 คน	494	273,648.2	323,505.9	225,875.0	379,547.2	38,301.0	79,134.8	22,170.8	39,155.1	42,403.6	6 - 10 persons
11 - 15 คน	211	294,540.3	344,216.0	852,073.5	457,173.6	188,255.5	239,262.3	1,910.5	20,182.4	18,282.2	11 - 15 persons
16 - 20 คน	99	191,529.6	295,130.5	199,473.3	268,686.2	40,762.9	47,220.8	35.0	27,508.8	34,630.4	16 - 20 persons
มากกว่า 20 คน	238	2,631,685.5	1,463,089.8	2,194,908.0	2,033,226.2	590,367.4	905,949.7	15,144.5	1,220,703.4	433,482.7	More than 20 persons

ตาราง 24 มูลค่าขายสินทรัพย์ถาวรที่ใช้แล้วระหว่างปี และค่าโอนกรรมสิทธิ์ในปี 2556 จำแนกตามขนาดของสถานประกอบการ (จำนวนคนทำงาน) ปริมาณพล พ.ศ. 2557

Table 24 Value of Disposal of Fixed Assets Ownership Transfer fee by Size of Establishment (Number of persons engaged), Vicinity, 2014

(พันบาท : In Thousand Baht)

ขนาดของสถานประกอบการ (จำนวนคนทำงาน)	จำนวนสถาน- ประกอบการ Number of establishments	รวม Total	มูลค่าสินทรัพย์ ถาวรที่ซื้อ หรือผลิตขึ้นเอง Value of new or cast produced	มูลค่าสินทรัพย์ถาวรที่ขาย Value of disposal of fixed assets	ค่าโอนกรรมสิทธิ์ Ownership transfer fee	Size of establishment (Number of persons engaged)
รวม	2,111	1,913,490.9	565,397.4	19,843.8	115.1	Total
1 - 5 คน	1,069	721,471.3	56,273.8	53.5	-	1 - 5 persons
6 - 10 คน	494	211,901.8	42,403.6	-	-	6 - 10 persons
11 - 15 คน	211	42,340.5	14,559.7	3,837.6	115.1	11 - 15 persons
16 - 20 คน	99	55,238.1	34,630.4	-	-	16 - 20 persons
มากกว่า 20 คน	238	882,539.2	417,530.0	15,952.7	-	More than 20 persons

ภาค 2 ข้อมูลสถิติจำแนกตามประเภทอุตสาหกรรมก่อสร้าง

สารบัญตารางสถิติ

ภาค 2	ข้อมูลสถิติจำแนกตามประเภทอุตสาหกรรมก่อสร้าง
ตาราง 1	สถานประกอบการก่อสร้าง จำแนกตามรูปแบบการจัดตั้งตามกฎหมาย และประเภทอุตสาหกรรมก่อสร้าง ปริมาณพล พ.ศ. 2557
ตาราง 2	สถานประกอบการก่อสร้าง จำแนกตามรูปแบบการจัดตั้งทางเศรษฐกิจ และประเภทอุตสาหกรรมก่อสร้าง ปริมาณพล พ.ศ. 2557
ตาราง 3	สถานประกอบการก่อสร้าง จำแนกตามลักษณะการดำเนินงาน และประเภทอุตสาหกรรมก่อสร้าง ปริมาณพล พ.ศ. 2557
ตาราง 4	สถานประกอบการก่อสร้าง จำแนกตามระยะเวลาในการดำเนินงาน และประเภทอุตสาหกรรมก่อสร้าง ปริมาณพล พ.ศ. 2557
ตาราง 5	สถานประกอบการก่อสร้าง จำแนกตามระยะเวลาที่ดำเนินงานก่อสร้างในรอบปี 2556 และประเภทอุตสาหกรรมก่อสร้าง ปริมาณพล พ.ศ. 2557
ตาราง 6	สถานประกอบการก่อสร้าง จำแนกตามมูลค่าทุนจดทะเบียนที่ชำระแล้ว และประเภทอุตสาหกรรมก่อสร้าง ปริมาณพล พ.ศ. 2557
ตาราง 7	สถานประกอบการก่อสร้าง จำแนกตามวงเงินรับเหมาก่อสร้างต่อปี และประเภทอุตสาหกรรมก่อสร้าง ปริมาณพล พ.ศ. 2557
ตาราง 8	สถานประกอบการก่อสร้าง จำแนกตามการใช้วัสดุก่อสร้างหรืออุปกรณ์ที่สั่งเข้าจากต่างประเทศ และประเภทอุตสาหกรรมก่อสร้าง ปริมาณพล พ.ศ. 2557
ตาราง 9	สถานประกอบการก่อสร้าง จำแนกตามการรับงานของรัฐ และประเภทอุตสาหกรรมก่อสร้าง ปริมาณพล พ.ศ. 2557
ตาราง 10	สถานประกอบการก่อสร้าง จำแนกตามความล่าช้าในการเบิกจ่ายจากรัฐ และประเภทอุตสาหกรรมก่อสร้าง ปริมาณพล พ.ศ. 2557
ตาราง 11	สถานประกอบการก่อสร้าง จำแนกตามผลการดำเนินงานโดยรวมของสถานประกอบการในปี 2556 เปรียบเทียบกับปี 2555 และประเภทอุตสาหกรรมก่อสร้าง ปริมาณพล พ.ศ. 2557
ตาราง 12	สถานประกอบการก่อสร้าง จำแนกตามปัญหาในการดำเนินงานของสถานประกอบการ และประเภทอุตสาหกรรมก่อสร้าง ปริมาณพล พ.ศ. 2557
ตาราง 13	สถานประกอบการก่อสร้าง จำแนกตามความต้องการที่ให้รัฐช่วยเหลือ และประเภทอุตสาหกรรมก่อสร้าง ปริมาณพล พ.ศ. 2557
ตาราง 14	ข้อมูลสถิติที่สำคัญ จำแนกตามประเภทอุตสาหกรรมก่อสร้าง ปริมาณพล พ.ศ. 2557
ตาราง 15	คนทำงานในสถานประกอบการก่อสร้าง จำแนกตามสถานภาพการทำงาน เพศ และประเภทอุตสาหกรรมก่อสร้าง ปริมาณพล พ.ศ. 2557
ตาราง 16	วันทำงานต่อสัปดาห์ ชั่วโมงทำงานเฉลี่ยต่อวันของคนทำงาน และประเภทอุตสาหกรรมก่อสร้าง ปริมาณพล พ.ศ. 2557

สารบัญญัตรางสถิติ (ต่อ)

ภาค 2	ข้อมูลสถิติจำแนกตามประเภทอุตสาหกรรมก่อสร้าง
ตาราง 17	ค่าตอบแทนแรงงานในปี 2556 จำแนกตามประเภทอุตสาหกรรมก่อสร้าง ปริมาณทล พ.ศ. 2557
ตาราง 18	ค่าใช้จ่ายทั้งสิ้นของสถานประกอบการก่อสร้างในปี 2556 จำแนกตามประเภทอุตสาหกรรมก่อสร้าง ปริมาณทล พ.ศ. 2557
ตาราง 19	ค่าซื้อวัสดุก่อสร้างและอุปกรณ์ที่ใช้ในการก่อสร้างในปี 2556 จำแนกตามประเภทอุตสาหกรรมก่อสร้าง ปริมาณทล พ.ศ. 2557
ตาราง 20	ค่าใช้จ่ายในการดำเนินกิจการของสถานประกอบการในปี 2556 จำแนกตามประเภทอุตสาหกรรมก่อสร้าง ปริมาณทล พ.ศ. 2557
ตาราง 21	รายรับทั้งสิ้นของสถานประกอบการก่อสร้างในปี 2556 จำแนกตามประเภทอุตสาหกรรมก่อสร้าง ปริมาณทล พ.ศ. 2557
ตาราง 22	ส่วนเปลี่ยนแปลงของมูลค่าวัสดุก่อสร้างและอุปกรณ์ สิ่งก่อสร้างคงเหลือในปี 2556 จำแนกตามประเภทอุตสาหกรรมก่อสร้าง ปริมาณทล พ.ศ. 2557
ตาราง 23	มูลค่าตามบัญชีของสินทรัพย์ถาวรปลายงวดหรือ 31 ธันวาคม 2556 ส่วนเปลี่ยนแปลงของสินทรัพย์ถาวร และค่าเสื่อมราคาในปี 2556 จำแนกตามประเภทอุตสาหกรรมก่อสร้าง ปริมาณทล พ.ศ. 2557
ตาราง 24	มูลค่าขายสินทรัพย์ถาวรที่ใช้แล้วระหว่างปี และค่าโอนกรรมสิทธิ์ในปี 2556 จำแนกตามประเภทอุตสาหกรรมก่อสร้าง ปริมาณทล พ.ศ. 2557

ตาราง 1 สถานประกอบการก่อสร้าง จำแนกตามรูปแบบการจัดตั้งตามกฎหมาย และประเภทอุตสาหกรรมก่อสร้าง ปริมาณพล พ.ศ. 2557
 Table 1 Construction Establishments by Form of Legal Organization and Category of Construction Industry, Vicinity, 2014

รหัส Code	รวม Total	ส่วนบุคคล ทั้งส่วนบุคคล ห้างหุ้นส่วนสามัญนิติบุคคล บริษัทจำกัด บริษัทจำกัด (มหาชน)				รวม				
		ที่เป็นนิติบุคคล		ห้างหุ้นส่วนจำกัด		Company limited, public company limited		Total		
		จำนวน	ร้อยละ	จำนวน	ร้อยละ	จำนวน	ร้อยละ	จำนวน	ร้อยละ	
จำนวน	ร้อยละ	จำนวน	ร้อยละ	จำนวน	ร้อยละ	จำนวน	ร้อยละ	จำนวน	ร้อยละ	
Number	%	Number	%	Number	%	Number	%	Number	%	
รวม	2,111	100.0	979	46.4	364	17.2	769	36.4	2,111	100.0
41 การก่อสร้างอาคาร	931	100.0	397	42.6	149	16.0	385	41.4	931	100.0
4100 การก่อสร้างอาคาร	931	100.0	397	42.6	149	16.0	385	41.4	931	100.0
42 งานวิศวกรรมโยธา	97	100.0	8	8.2	32	33.0	57	58.8	97	100.0
4210 การก่อสร้างถนนและทางรถไฟ	52	100.0	2	2.9	22	41.5	29	55.6	52	100.0
4220 การก่อสร้างโครงสร้างสะพาน	41	100.0	6	13.4	8	19.5	28	67.1	41	100.0
4290 การก่อสร้างโครงการวิศวกรรมโยธาอื่นๆ	4	100.0	1	25.0	2	50.0	1	25.0	4	100.0
43 งานก่อสร้างเฉพาะงาน	1,083	100.0	574	53.0	183	16.9	326	30.1	1,083	100.0
4311 การรื้อถอน	8	100.0	4	50.0	3	37.5	1	12.5	8	100.0
4312 การเตรียมสถานที่ก่อสร้าง	117	100.0	84	71.4	17	14.1	17	14.5	117	100.0
4321 การติดตั้งระบบไฟฟ้า	307	100.0	99	32.1	55	18.1	153	49.8	307	100.0
4322 การติดตั้งระบบประปา ระบบทำความร้อน และระบบปรับอากาศ	137	100.0	59	42.7	26	18.7	53	38.6	137	100.0
4329 การติดตั้งสิ่งก่อสร้างอื่นๆ	82	100.0	56	68.3	9	10.5	17	21.2	82	100.0
4330 การตกแต่งอาคารให้เสร็จสมบูรณ์	375	100.0	257	68.5	56	14.8	63	16.7	375	100.0
4390 กิจกรรมการก่อสร้างเฉพาะด้านอื่นๆ	57	100.0	16	28.6	18	32.1	22	39.3	57	100.0

Table 2 Construction Establishments by Form of Economic Organization and Category of Construction Industry, Vicinity, 2014

รหัส Code	หน่วยอุตสาหกรรมก่อสร้าง	รวม Total		สำนักงานแยกเดี่ยว Single unit		สำนักงานใหญ่ Head office		สำนักงานสาขา Branch or subsidiary		Category of construction industry
		จำนวน Number	ร้อยละ %	จำนวน Number	ร้อยละ %	จำนวน Number	ร้อยละ %	จำนวน Number	ร้อยละ %	
	รวม	2,111	100.0	2,012	95.3	55	2.6	44	2.1	Total
41	การก่อสร้างอาคาร	931	100.0	892	95.8	26	2.8	13	1.4	Construction of buildings
4100	การก่อสร้างอาคาร	931	100.0	892	95.8	26	2.8	13	1.4	Construction of buildings
42	งานวิศวกรรมโยธา	97	100.0	75	77.3	12	12.4	10	10.3	Civil engineering
4210	การก่อสร้างถนนและทางรถไฟ	52	100.0	31	59.5	11	21.6	10	18.9	Construction of roads and railways
4220	การก่อสร้างโครงการสาธารณูปโภค	41	100.0	40	97.6	1	2.4	-	-	Construction of utility projects
4290	การก่อสร้างโครงการวิศวกรรมโยธาอื่นๆ	4	100.0	4	100.0	-	-	-	-	Construction of other civil engineering projects
43	งานก่อสร้างเฉพาะงาน	1,083	100.0	1,045	96.5	17	1.6	21	1.9	Specialized construction activities
4311	การรื้อถอน	8	100.0	8	100.0	-	-	-	-	Demolition
4312	การเตรียมสถานที่ก่อสร้าง	117	100.0	117	100.0	-	-	-	-	Site preparation
4321	การติดตั้งระบบไฟฟ้า	307	100.0	300	97.7	4	1.3	3	1.0	Electrical installation
4322	การติดตั้งระบบประปา ระบบทำความร้อน และระบบปรับอากาศ	137	100.0	129	94.2	1	0.7	7	5.1	Plumbing, heat and air-conditioning installation
4329	การติดตั้งสิ่งก่อสร้างอื่นๆ	82	100.0	76	92.6	3	3.7	3	3.7	Other construction installation
4330	การตกแต่งอาคารให้เสร็จสมบูรณ์	375	100.0	359	95.8	8	2.1	8	2.1	Building completion and finishing
4390	กิจกรรมการก่อสร้างเฉพาะด้านอื่นๆ	57	100.0	56	98.2	1	1.8	-	-	Other specialized construction activities

ตาราง 3 สถานประกอบการก่อสร้าง จำนวนตามลักษณะการดำเนินงาน และประเภทอุตสาหกรรมก่อสร้าง ปี 2557
 Table 3 Construction Establishments by Construction Status and Category of Construction Industry, Vicinity, 2014

รหัส Code	หน่วยอุตสาหกรรมก่อสร้าง	จำนวน		ลักษณะการดำเนินงาน Construction status						รับเหมาก่อสร้างเฉพาะค่าแรงงาน		Category of construction industry
		สถานประกอบการ		รับงานและดำเนินการเองทั้งหมด		จ้างเหมาหรือให้ผู้อื่นช่วยดำเนินการบางส่วน		รับช่วงงานจากผู้อื่น		รับเหมาก่อสร้างเฉพาะค่าแรงงาน		
		Number of establishments	Number	ร้อยละ %	จำนวน	ร้อยละ %	จำนวน	ร้อยละ %	จำนวน	ร้อยละ %	จำนวน	
รวม		2,111	1,730	82.0	379	18.0	331	15.7	573	27.1	Total	
41 การก่อสร้างอาคาร		931	725	77.9	237	25.5	171	18.4	388	41.7	Construction of buildings	
4100 การก่อสร้างอาคาร		931	725	77.9	237	25.5	171	18.4	388	41.7	Construction of buildings	
42 งานวิศวกรรมโยธา		97	89	91.8	26	26.8	23	23.7	9	9.3	Civil engineering	
4210 การก่อสร้างถนนและทางรถไฟ		52	49	94.2	15	28.8	17	32.7	3	5.8	Construction of roads and railways	
4220 การก่อสร้างโครงสร้างสาธารณูปโภค		41	37	90.2	10	24.4	6	14.6	5	12.2	Construction of utility projects	
4290 การก่อสร้างโครงการวิศวกรรมโยธาอื่นๆ		4	3	75.0	1	25.0	-	-	1	25.0	Construction of other civil engineering projects	
43 งานก่อสร้างเฉพาะงาน		1,083	916	84.6	117	10.8	137	12.7	177	16.3	Specialized construction activities	
4311 การรื้อถอน		8	7	87.5	3	37.5	-	-	1	12.5	Demolition	
4312 การเตรียมสถานที่ก่อสร้าง		117	100	85.5	6	5.1	14	12.0	23	19.7	Site preparation	
4321 การติดตั้งระบบไฟฟ้า		307	251	81.8	38	12.4	48	15.6	30	9.8	Electrical installation	
4322 การติดตั้งระบบประปา ระบบทำความร้อน และระบบปรับอากาศ		137	108	78.8	24	17.5	6	4.4	32	23.4	Plumbing, heat and air-conditioning installation	
4329 การติดตั้งสิ่งก่อสร้างอื่นๆ		82	81	98.8	1	1.2	5	6.1	4	4.9	Other construction installation	
4330 การตกแต่งอาคารให้เสร็จสมบูรณ์		375	321	85.6	41	10.9	52	13.9	67	17.9	Building completion and finishing	
4390 กิจกรรมการก่อสร้างเฉพาะด้านอื่นๆ		57	48	84.2	5	8.8	12	21.1	21	36.8	Other specialized construction activities	

หมายเหตุ : สถานประกอบการ 1 แห่ง สามารถตอบได้มากกว่า 1 ข้อ

Note : More than 1 characteristic can be done by an establishment

ตาราง 4 สถานประกอบการก่อสร้าง จำแนกตามระยะเวลาในการดำเนินการ และประเภทอุตสาหกรรมก่อสร้าง ปริมาณ พ.ศ. 2557
 Table 4 Construction Establishments by Period of Operation and Category of Construction Industry, Vicinity, 2014

รหัส Code	หมู่ย่อยอุตสาหกรรมก่อสร้าง	ระยะเวลาในการดำเนินการ (ปี) Period of operation (Years)												รวม Total	Category of construction industry
		< 5		5 - 9		10 - 19		20 - 29		≥ 30		รวม Total			
		จำนวน Number	ร้อยละ %	จำนวน Number	ร้อยละ %	จำนวน Number	ร้อยละ %	จำนวน Number	ร้อยละ %	จำนวน Number	ร้อยละ %				
	รวม	2,111	100.00	232	11.0	775	36.7	780	36.9	202	9.6	122	5.8		
41	การก่อสร้างอาคาร	931	100.00	54	5.8	353	37.9	366	39.3	100	10.7	58	6.3	Construction of buildings	
4100	การก่อสร้างอาคาร	931	100.00	54	5.8	353	37.9	366	39.3	100	10.7	58	6.3	Construction of buildings	
42	งานวิศวกรรมโยธา	97	100.00	9	9.6	16	16.5	51	52.7	16	16.0	5	5.2	Civil engineering	
4210	การก่อสร้างถนนและทางรถไฟ	52	100.00	3	5.7	7	13.5	30	57.7	8	15.4	4	7.7	Construction of roads and railways	
4220	การก่อสร้างโครงการสาธารณูปโภค	41	100.00	6	14.6	10	23.2	18	43.9	7	15.9	1	2.4	Construction of utility projects	
4290	การก่อสร้างโครงการวิศวกรรมโยธาอื่นๆ	4	100.00	-	-	-	-	3	75.0	1	25.0	-	-	Construction of other civil engineering projects	
43	งานก่อสร้างเฉพาะงาน	1,083	100.00	169	15.6	406	37.5	363	33.5	87	8.0	59	5.4	Specialized construction activities	
4311	การรื้อถอน	8	100.00	-	-	7	87.5	-	-	-	-	1	12.5	Demolition	
4312	การเตรียมสถานที่ก่อสร้าง	117	100.00	-	-	54	46.4	46	39.1	8	6.4	10	8.1	Site preparation	
4321	การติดตั้งระบบไฟฟ้า	307	100.00	37	12.1	111	36.3	119	38.9	16	5.2	23	7.5	Electrical installation	
4322	การติดตั้งระบบประปา ระบบทำความร้อน และระบบปรับอากาศ	137	100.00	26	18.9	68	49.7	39	28.8	4	2.6	-	-	Plumbing, heat and air-conditioning installation	
4329	การติดตั้งสิ่งก่อสร้างอื่นๆ	82	100.00	13	15.7	22	26.5	29	34.9	8	9.6	11	13.3	Other construction installation	
4330	การตกแต่งอาคารให้เสร็จสมบูรณ์	375	100.00	72	19.2	121	32.4	116	31.0	51	13.6	14	3.8	Building completion and finishing	
4390	กิจกรรมการก่อสร้างเฉพาะด้านอื่นๆ	57	100.00	21	36.8	22	38.6	13	22.8	1	1.8	-	-	Other specialized construction activities	

ตาราง 5 สถานประกอบการก่อสร้าง จำนวนตามระยะเวลาที่ดำเนินการก่อสร้างในรอบปี 2556 และประเภทอุตสาหกรรมก่อสร้าง ปริมาณพล พ.ศ. 2557

Table 5 Construction Establishments by Period of Operation in 2013 and Category of Construction Industry, Vicinity, 2014

รหัส Code	รวม Total	ระยะเวลาที่ดำเนินการในรอบปี 2556 (เดือน) Period of operation in 2013 (Months)												รวม Total	ประเภทอุตสาหกรรมก่อสร้าง Category of construction industry	
		< 3		3 - 6		7 - 9		10 - 12		ร้อยละ %	จำนวน Number	ร้อยละ %	จำนวน Number			ร้อยละ %
		จำนวน Number	ร้อยละ %	จำนวน Number	ร้อยละ %	จำนวน Number	ร้อยละ %	จำนวน Number	ร้อยละ %							
41	การก่อสร้างอาคาร	931	100.0	22	2.4	46	4.9	49	5.3	815	87.4	815	87.4	88.8	Construction of buildings	
4100	การก่อสร้างอาคาร	931	100.0	22	2.4	46	4.9	49	5.3	815	87.4	815	87.4	87.4	Construction of buildings	
42	งานวิศวกรรมโยธา	97	100.0	-	-	-	-	1	1.0	96	99.0	96	99.0	99.0	Civil engineering	
4210	การก่อสร้างถนนและทางรถไฟ	52	100.0	-	-	-	-	-	-	52	100.0	52	100.0	100.0	Construction of roads and railways	
4220	การก่อสร้างโครงสร้างอุปโภค	41	100.0	-	-	-	-	1	2.4	40	97.6	40	97.6	97.6	Construction of utility projects	
4290	การก่อสร้างโครงการวิศวกรรมโยธาอื่นๆ	4	100.0	-	-	-	-	-	-	4	100.0	4	100.0	100.0	Construction of other civil engineering projects	
43	งานก่อสร้างเฉพาะงาน	1,083	100.0	21	1.9	45	4.2	53	4.9	964	89.0	964	89.0	89.0	Specialized construction activities	
4311	การรื้อถอน	8	100.0	-	-	-	-	-	-	8	100.0	8	100.0	100.0	Demolition	
4312	การเตรียมสถานที่ก่อสร้าง	117	100.0	-	-	14	11.8	19	15.8	85	72.4	85	72.4	72.4	Site preparation	
4321	การติดตั้งระบบไฟฟ้า	307	100.0	8	2.4	6	1.9	18	5.9	276	89.8	276	89.8	89.8	Electrical installation	
4322	การติดตั้งระบบประปา ระบบทำความร้อน และระบบปรับอากาศ	137	100.0	9	6.8	-	-	-	-	128	93.2	128	93.2	93.2	Plumbing, heat and air-conditioning installation	
4329	การติดตั้งสิ่งก่อสร้างอื่นๆ	82	100.0	-	-	3	3.7	-	-	79	96.3	79	96.3	96.3	Other construction installation	
4330	การตกแต่งอาคารให้เสร็จสมบูรณ์	375	100.0	5	1.2	23	6.0	15	4.0	333	88.8	333	88.8	88.8	Building completion and finishing	
4390	กิจกรรมการก่อสร้างเฉพาะด้านอื่นๆ	57	100.0	-	-	-	-	1	1.8	56	98.2	56	98.2	98.2	Other specialized construction activities	

ตาราง 6 สถานประกอบการก่อสร้าง จำนวนตามมูลค่าทุนจดทะเบียนที่ชำระแล้ว และประเภทอุตสาหกรรมก่อสร้าง ปริมาณพล พ.ศ. 2557
 Table 6 Construction Establishments by Amount of Paid Registered Capital and Category of Construction Industry, Vicinity, 2014

รหัส Code	จำนวน Number	ร้อยละ %	มูลค่าทุนจดทะเบียนที่ชำระแล้ว (ล้านบาท) Amount of paid registered capital (Million Baht)										รวม Total	ไม่รายงาน Not reported	Category of construction industry
			< 1		1 - 9		10 - 49		> 50						
			จำนวน Number	ร้อยละ %	จำนวน Number	ร้อยละ %	จำนวน Number	ร้อยละ %	จำนวน Number	ร้อยละ %	จำนวน Number	ร้อยละ %			
รวม	1,130	100.0	119	10.5	759	67.2	157	13.9	51	4.5	44	3.9	Total		
หมู่ย่อยอุตสาหกรรมก่อสร้าง															
41 การก่อสร้างอาคาร	534	100.0	26	4.9	354	66.3	112	21.0	29	5.4	13	2.4	Construction of buildings		
4100 การก่อสร้างอาคาร	534	100.0	26	4.9	354	66.3	112	21.0	29	5.4	13	2.4	Construction of buildings		
42 งานวิศวกรรมโยธา	87	100.0	4	4.3	48	55.4	12	13.8	13	15.2	10	11.3	Civil engineering		
4210 การก่อสร้างถนนและทางรถไฟ	51	100.0	3	5.8	28	53.8	4	7.7	7	13.5	10	19.2	Construction of roads and railways		
4220 การก่อสร้างโครงสร้างการจราจร	34	100.0	1	3.0	20	58.2	8	22.4	6	16.4	-	-	Construction of utility projects		
4290 การก่อสร้างโครงการวิศวกรรมโยธาอื่นๆ	3	100.0	-	-	1	33.4	1	33.3	1	33.3	-	-	Construction of other civil engineering projects		
43 งานก่อสร้างเฉพาะงาน	509	100.0	89	17.5	357	70.0	33	6.5	10	1.9	21	4.1	Specialized construction activities		
4311 การรื้อถอน	4	100.0	1	25.0	3	75.0	-	-	-	-	-	-	Demolition		
4312 การเตรียมสถานที่ก่อสร้าง	34	100.0	8	22.4	18	53.7	7	19.4	2	4.5	-	-	Site preparation		
4321 การติดตั้งระบบไฟฟ้า	208	100.0	33	15.9	160	76.7	8	3.9	4	1.9	3	1.6	Electrical installation		
4322 การติดตั้งระบบประปา ระบบทำความร้อน และระบบปรับอากาศ	78	100.0	13	17.0	51	64.5	8	9.6	-	-	7	8.9	Plumbing, heat and air-conditioning installation		
4329 การติดตั้งสิ่งก่อสร้างอื่นๆ	26	100.0	9	33.3	13	48.1	2	7.4	-	-	3	11.2	Other construction installation		
4330 การตกแต่งอาคารให้เสร็จสมบูรณ์	118	100.0	12	9.7	88	74.2	10	8.0	2	1.3	8	6.8	Building completion and finishing		
4390 กิจกรรมการก่อสร้างเฉพาะด้านอื่นๆ	41	100.0	14	33.3	25	59.5	-	-	3	7.2	-	-	Other specialized construction activities		

ตาราง 7 สถานประกอบการก่อสร้าง จำนวนตามวงเงินรับเหมาก่อสร้างต่อปี และประเภทอุตสาหกรรมก่อสร้าง ปริมาณพล พ.ศ. 2557

Table 7 Construction Establishments by the Maximum Value of Construction all Capability per Year and Category of Construction Industry, Vicinity, 2014

รหัส Code	จำนวน Number	วงเงินรับเหมาก่อสร้าง (ล้านบาท)										รวม Total	Category of construction industry	
		< 1		1 - 9		10 - 49		> 50		รวม Total	Category of construction industry			
		ร้อยละ %	จำนวน Number	ร้อยละ %	จำนวน Number	ร้อยละ %	จำนวน Number	ร้อยละ %	จำนวน Number					
หมู่ย่อยอุตสาหกรรมก่อสร้าง														
รวม	2,111	100.0	646	30.6	840	39.8	411	19.5	214	10.1	10.1	Total		
41 การก่อสร้างอาคาร	931	100.0	185	19.9	364	39.1	234	25.2	147	15.8	15.8	Construction of buildings		
4100 การก่อสร้างอาคาร	931	100.0	185	19.9	364	39.1	234	25.2	147	15.8	15.8	Construction of buildings		
42 งานวิศวกรรมโยธา	97	100.0	12	11.9	29	29.7	35	36.4	21	22.0	22.0	Civil engineering		
4210 การก่อสร้างถนนและทางรถไฟ	52	100.0	5	9.6	10	18.9	21	40.1	16	31.4	31.4	Construction of roads and railways		
4220 การก่อสร้างโครงการสาธารณูปโภค	41	100.0	6	13.4	18	43.9	14	32.9	4	9.8	9.8	Construction of utility projects		
4290 การก่อสร้างโครงการวิศวกรรมโยธาอื่นๆ	4	100.0	1	25.0	1	25.0	1	25.0	1	25.0	25.0	Construction of other civil engineering projects		
43 งานก่อสร้างเฉพาะงาน	1,083	100.0	449	41.5	447	41.3	142	13.1	45	4.1	4.1	Specialized construction activities		
4311 การรื้อถอน	8	100.0	2	25.0	4	50.0	2	25.0	-	-	-	Demolition		
4312 การเตรียมสถานที่ก่อสร้าง	117	100.0	48	40.6	29	25.0	33	28.0	8	6.4	6.4	Site preparation		
4321 การติดตั้งระบบไฟฟ้า	307	100.0	105	34.2	121	39.4	60	19.6	21	6.8	6.8	Electrical installation		
4322 การติดตั้งระบบประปา ระบบทำความร้อน และระบบปรับอากาศ	137	100.0	53	38.4	74	53.6	3	2.2	8	5.8	5.8	Plumbing, heat and air-conditioning installation		
4329 การติดตั้งสิ่งก่อสร้างอื่นๆ	82	100.0	42	51.6	29	35.6	6	6.7	5	6.1	6.1	Other construction installation		
4330 การตกแต่งอาคารให้เสร็จสมบูรณ์	375	100.0	192	51.1	149	39.7	30	8.1	4	1.1	1.1	Building completion and finishing		
4390 กิจกรรมการก่อสร้างเฉพาะด้านอื่นๆ	57	100.0	8	14.0	41	72.0	8	14.0	-	-	-	Other specialized construction activities		

ตาราง 8 สถานประกอบการก่อสร้าง จำแนกตามการใช้วัสดุก่อสร้างหรืออุปกรณ์ที่สั่งเข้าจากต่างประเทศ และประเภทอุตสาหกรรมก่อสร้าง ปริมณฑล พ.ศ. 2557

Table 8 Construction Establishments by Using Imported Construction Materials and Category of Construction Industry, Vicinity, 2014

รหัส Code	รวม		ไม่สั่งเข้าวัสดุ		มีการใช้วัสดุก่อสร้างหรืออุปกรณ์ที่สั่งเข้าจากต่างประเทศ						Category of construction industry		
	Total		จากต่างประเทศ		รวม		10 - 19%		20 - 29%			> 30%	
	จำนวน	ร้อยละ	จำนวน	ร้อยละ	จำนวน	ร้อยละ	จำนวน	ร้อยละ	จำนวน	ร้อยละ		จำนวน	ร้อยละ
	Number	%	Number	%	Number	%	Number	%	Number	%	Number	%	
รวม	2,111	100.0	2,066	97.9	45	2.1	7	15.9	15	34.1	11	25.0	Total
41 การก่อสร้างอาคาร	931	100.0	931	100.0	-	-	-	-	-	-	-	-	Construction of buildings
4100 การก่อสร้างอาคาร	931	100.0	931	100.0	-	-	-	-	-	-	-	-	Construction of buildings
42 งานวิศวกรรมโยธา	97	100.0	94	96.4	4	3.6	4	100.0	-	-	-	-	Civil engineering
4210 การก่อสร้างถนนและทางรถไฟ	52	100.0	49	93.3	4	6.7	4	100.0	-	-	-	-	Construction of roads and railways
4220 การก่อสร้างโครงการสาธารณูปโภค	41	100.0	41	100.0	-	-	-	-	-	-	-	-	Construction of utility projects
4290 การก่อสร้างโครงการวิศวกรรมโยธาอื่นๆ	4	100.0	4	100.0	-	-	-	-	-	-	-	-	Construction of other civil engineering projects
43 งานก่อสร้างเฉพาะงาน	1,083	100.0	1,042	96.2	41	3.8	4	9.8	15	36.6	11	26.8	Specialized construction activities
4311 การรื้อถอน	8	100.0	8	100.0	-	-	-	-	-	-	-	-	Demolition
4312 การเตรียมสถานที่ก่อสร้าง	117	100.0	117	100.0	-	-	-	-	-	-	-	-	Site preparation
4321 การติดตั้งระบบไฟฟ้า	307	100.0	292	95.3	15	4.8	-	-	2	14.3	5	35.7	Electrical installation
4322 การติดตั้งระบบปรับอากาศ ระบบทำความร้อน และระบบปรับอากาศ	137	100.0	137	100.0	-	-	-	-	-	-	-	-	Plumbing, heat and air-conditioning installation
4329 การติดตั้งสิ่งก่อสร้างอื่นๆ	82	100.0	76	93.2	6	6.8	-	-	-	-	3	50.0	Other construction installation
4330 การตกแต่งอาคารให้เสร็จสมบูรณ์	375	100.0	358	95.4	17	4.7	-	-	13	76.5	3	17.6	Building completion and finishing
4390 กิจกรรมการก่อสร้างเฉพาะด้านอื่นๆ	57	100.0	54	93.9	4	6.1	4	100.0	-	-	-	-	Other specialized construction activities

ตาราง 9 สถานประกอบอาคารก่อสร้าง จำแนกตามการรับงานของรัฐ และประเภทอุตสาหกรรมก่อสร้าง ปริมาณตล พ.ศ. 2557

Table 9 Construction Establishments by Construct for the Government and Category of Construction Industry, Vicinity, 2014

รหัส Code	รวม Total		ไม่มีการรับงานจาก หน่วยงานของรัฐ No construction for the government		รวม Total		การรับงานจากหน่วยงานของรัฐ Construct for government						Category of construction industry		
	จำนวน Number	ร้อยละ %	จำนวน Number	ร้อยละ %	จำนวน Number	ร้อยละ %	< 10%		10 - 19%		20 - 29%			≥ 30%	
							จำนวน Number	ร้อยละ %	จำนวน Number	ร้อยละ %	จำนวน Number	ร้อยละ %			จำนวน Number
รวม	2,111	100.0	1,983	93.9	128	6.1	27	20.9	16	12.4	27	20.9	59	45.8	Total
41 การก่อสร้างอาคาร	931	100.0	901	96.8	30	3.2	3	10.0	6	20.0	8	26.7	13	43.3	Construction of buildings
4100 การก่อสร้างอาคาร	931	100.0	901	96.8	30	3.2	3	10.0	6	20.0	8	26.7	13	43.3	Construction of buildings
42 งานวิศวกรรมโยธา	97	100.0	59	60.8	38	39.2	3	7.9	2	5.3	5	13.2	28	73.6	Civil engineering
4210 การก่อสร้างถนนและทางรถไฟ	52	100.0	21	40.4	31	59.6	3	9.4	2	6.3	4	12.5	23	71.8	Construction of roads and railways
4220 การก่อสร้างโครงสร้างการสาธารณูปโภค	41	100.0	34	82.9	7	17.1	-	-	-	-	2	25.0	6	75.0	Construction of utility projects
4290 การก่อสร้างโครงการวิศวกรรมโยธาอื่นๆ	4	100.0	4	100.0	-	-	-	-	-	-	-	-	-	-	Construction of other civil engineering projects
43 งานก่อสร้างเฉพาะงาน	1,083	100.0	1,023	94.5	60	5.5	21	34.4	9	14.8	14	23.0	17	27.8	Specialized construction activities
4311 การรื้อถอน	8	100.0	8	100.0	-	-	-	-	-	-	-	-	-	-	Demolition
4312 การเตรียมสถานที่ก่อสร้าง	117	100.0	95	81.2	22	18.8	8	36.4	2	9.1	9	40.9	3	13.6	Site preparation
4321 การติดตั้งระบบไฟฟ้า	307	100.0	284	92.5	23	7.5	11	47.8	-	-	-	-	12	52.2	Electrical installation
4322 การติดตั้งระบบประปา ระบบทำความร้อน และระบบปรับอากาศ	137	100.0	132	95.7	6	4.3	-	-	4	66.7	-	-	2	33.3	Plumbing, heat and air-conditioning installation
4329 การติดตั้งสิ่งก่อสร้างอื่นๆ	82	100.0	78	95.1	4	4.9	-	-	2	40.0	3	60.0	-	-	Other construction installation
4330 การตกแต่งอาคารให้เสร็จสมบูรณ์	375	100.0	370	98.4	6	1.6	2	33.3	2	33.3	2	33.4	-	-	Building completion and finishing
4390 กิจกรรมการก่อสร้างเฉพาะด้านอื่นๆ	57	100.0	57	100.0	-	-	-	-	-	-	-	-	-	-	Other specialized construction activities

ตาราง 10 สถานประกอบการก่อสร้าง จำนวนตามความล่าช้าในการเบิกจ่ายจากรัฐ และประเภทอุตสาหกรรมก่อสร้าง ปริมาณ พ.ศ. 2557

Table 10 Construction Establishments by the Delay on Receiving Money After Charging and Category of Construction Industry, Vicinity, 2014

รหัส Code	หน่วยอุตสาหกรรมก่อสร้าง	จำนวน		ไม่มี		ความล่าช้าในการเบิกจ่ายเงินจากรัฐ (เดือน)										Category of construction industry		
		สถานประกอบการ		ความล่าช้า		The delay on receiving money after charging (Months)												
		จำนวน	ร้อยละ	จำนวน	ร้อยละ	รวม	1	2	3	4	5	4	5.4	4	4.4			
Number	%	Number	%	Number	%	Number	%	Number	%	Number	%	Number	%	Number	%	Number	%	
	รวม	128	100.0	36	28.1	92	71.9	37	40.2	30	32.6	16	17.4	5	5.4	4	4.4	Total
41	การก่อสร้างอาคาร	30	100.0	-	-	30	100.0	16	53.3	6	20.0	5	16.7	-	-	3	10.0	Construction of buildings
4100	การก่อสร้างอาคาร	30	100.0	-	-	30	100.0	16	53.3	6	20.0	5	16.7	-	-	3	10.0	Construction of buildings
42	งานวิศวกรรมโยธา	38	100.0	24	61.5	15	35.5	10	66.7	-	-	5	33.3	-	-	-	-	Civil engineering
4210	การก่อสร้างถนนและทางรถไฟ	31	100.0	19	61.3	12	38.7	8	66.7	-	-	4	33.3	-	-	-	-	Construction of roads and railways
4220	การก่อสร้างโครงสร้างรูปเคาะ	7	100.0	5	62.5	3	37.5	2	60.0	-	-	1	40.0	-	-	-	-	Construction of utility projects
43	งานก่อสร้างเฉพาะงาน	60	100.0	13	21.7	47	78.3	11	22.9	24	50.0	6	12.5	5	10.4	2	4.2	Specialized construction activities
4312	การเตรียมสถานที่ก่อสร้าง	22	100.0	2	9.1	20	90.9	5	23.8	14	66.7	-	-	-	-	2	9.5	Site preparation
4321	การติดตั้งระบบไฟฟ้า	23	100.0	9	39.1	14	60.9	-	-	7	50.0	2	14.3	5	35.7	-	-	Electrical installation
4322	การติดตั้งระบบประปา ระบบทำความร้อน และระบบปรับอากาศ	6	100.0	2	33.3	4	66.7	2	50.0	2	50.0	-	-	-	-	-	-	Plumbing, heat and air-conditioning installation
4329	การติดตั้งสิ่งก่อสร้างอื่น ๆ	4	100.0	-	-	4	100.0	3	60.0	2	40.0	-	-	-	-	-	-	Other construction installation
4330	การตกแต่งอาคารให้เสร็จสมบูรณ์	6	100.0	-	-	6	100.0	2	33.3	-	-	4	66.7	-	-	-	-	Building completion and finishing

ตาราง 11. สถานประกอบการก่อสร้าง จำนวนตามผลการดำเนินงานโดยรวมของสถานประกอบการในปี 2555 เปรียบเทียบกับปี 2556 และประเภทอุตสาหกรรมก่อสร้าง ปริมาณพล พ.ศ. 2557

Table 11 Construction Establishments by Opinion of Business Performance in 2013 Comparing with 2012 and Category of Construction Industry, Vicinity, 2014

รหัส Code	จำนวน Number	รวม Total		ดีขึ้นกว่าปี 2555 Better than in 2012		คงเดิม Remain the same		ลดลงจากปี 2555 Worse in than 2012		เพิ่งเริ่มดำเนินกิจการในปี 2556 Just started the business in 2013		จำนวน Number	ร้อยละ %	จำนวน Number	ร้อยละ %	จำนวน Number	ร้อยละ %	จำนวน Number	ร้อยละ %	Category of construction industry	
		ร้อยละ %	จำนวน Number	ร้อยละ %	จำนวน Number	ร้อยละ %	จำนวน Number	ร้อยละ %	จำนวน Number	ร้อยละ %											
รวม	2,111	100.0	452	21.4	1,063	50.4	584	27.7	11	0.5	11	0.5	11	0.5	11	0.5	11	0.5	11	0.5	Total
41 การก่อสร้างอาคาร	931	100.0	191	20.5	523	56.2	217	23.3	-	-	-	-	-	-	-	-	-	-	-	-	Construction of buildings
4100 การก่อสร้างอาคาร	931	100.0	191	20.5	523	56.2	217	23.3	-	-	-	-	-	-	-	-	-	-	-	-	Construction of buildings
42 งานวิศวกรรมโยธา	97	100.0	18	18.8	65	67.7	13	13.5	-	-	-	-	-	-	-	-	-	-	-	-	Civil engineering
4210 การก่อสร้างถนนและทางรถไฟ	52	100.0	11	21.6	34	66.7	6	11.7	-	-	-	-	-	-	-	-	-	-	-	-	Construction of roads and railways
4220 การก่อสร้างโครงสร้างการสัญจร	41	100.0	6	14.6	29	70.8	6	14.6	-	-	-	-	-	-	-	-	-	-	-	-	Construction of utility projects
4290 การก่อสร้างโครงสร้างวิศวกรรมโยธาอื่นๆ	4	100.0	1	25.0	2	50.0	1	25.0	-	-	-	-	-	-	-	-	-	-	-	-	Construction of other civil engineering projects
43 งานก่อสร้างเฉพาะงาน	1,083	100.0	243	22.4	475	43.9	354	32.7	11	1.0	11	1.0	11	1.0	11	1.0	11	1.0	11	1.0	Specialized construction activities
4311 การรื้อถอน	8	100.0	-	-	7	87.5	1	12.5	-	-	-	-	-	-	-	-	-	-	-	-	Demolition
4312 การเตรียมสถานที่ก่อสร้าง	117	100.0	28	23.9	61	52.2	28	23.9	-	-	-	-	-	-	-	-	-	-	-	-	Site preparation
4321 การติดตั้งระบบไฟฟ้า	307	100.0	102	33.2	123	40.1	82	26.7	-	-	-	-	-	-	-	-	-	-	-	-	Electrical installation
4322 การติดตั้งระบบประปา ระบบทำความร้อน และระบบปรับอากาศ	137	100.0	28	20.4	69	50.4	40	29.2	-	-	-	-	-	-	-	-	-	-	-	-	Plumbing, heat and air-conditioning installation
4329 การติดตั้งสิ่งก่อสร้างอื่นๆ	82	100.0	16	19.5	36	43.9	30	36.6	-	-	-	-	-	-	-	-	-	-	-	-	Other construction installation
4330 การตกแต่งอาคารให้เสร็จสมบูรณ์	375	100.0	59	15.8	140	37.4	164	43.9	11	2.9	11	2.9	11	2.9	11	2.9	11	2.9	11	2.9	Building completion and finishing
4390 กิจกรรมการก่อสร้างเฉพาะด้านอื่นๆ	57	100.0	9	15.8	39	68.4	9	15.8	-	-	-	-	-	-	-	-	-	-	-	-	Other specialized construction activities

ตาราง 12 สถานประกอบการก่อสร้าง จำนวนตามปัญหาในการดำเนินงานของสถานประกอบการ และประเภทอุตสาหกรรมก่อสร้าง ปีพิมพ์ พ.ศ. 2557

Table 12 Construction Establishments by Business Performance and Problem in the Operation and Category of Construction Industry, Vicinity, 2014

รหัส Code	หน่วยอุตสาหกรรมก่อสร้าง	จำนวนสถาน ประกอบการ		ไม่มีปัญหา		ปัญหาที่มี / Problems										Category of construction industry											
		จำนวน establishments	ร้อยละ %	ในการดำเนินงาน		รวม Total	ด้านการขาดแคลน แรงงาน		ราคาก่อ สร้าง	การได้รับเงินเชื่อ จากสถาบันการเงิน		ด้านการตลาด Marketing aspect	อื่นๆ Others														
				จำนวน the operation	ร้อยละ %		จำนวน Labor shortages	ร้อยละ %		จำนวน Accessibility to financial institute	ร้อยละ %		จำนวน Number	ร้อยละ %	จำนวน Number		ร้อยละ %										
		จำนวน Number	ร้อยละ %	จำนวน Number	ร้อยละ %	จำนวน Number	ร้อยละ %	จำนวน Number	ร้อยละ %	จำนวน Number	ร้อยละ %	จำนวน Number	ร้อยละ %	จำนวน Number	ร้อยละ %	จำนวน Number	ร้อยละ %	จำนวน Number	ร้อยละ %	จำนวน Number	ร้อยละ %	จำนวน Number	ร้อยละ %	จำนวน Number	ร้อยละ %		
	รวม	2,111	100.0	1,021	48.4	1,090	51.6	411	37.7	772	70.8	136	12.5	385	35.3	60	5.5										Total
41	การก่อสร้างอาคาร	931	100.0	494	53.1	437	46.9	219	50.1	354	81.0	69	15.8	107	24.5	31	7.1										Construction of buildings
4100	การก่อสร้างอาคาร	931	100.0	494	53.1	437	46.9	219	50.1	354	81.0	69	15.8	107	24.5	31	7.1										Construction of buildings
42	งานวิศวกรรมโยธา	97	100.0	52	53.1	46	46.9	26	56.5	29	63.0	18	39.1	13	28.3	5	10.9										Civil engineering
4210	การก่อสร้างถนนและทางรถไฟ	52	100.0	27	51.9	25	48.1	15	60.0	16	64.0	11	44.0	11	44.0	-	-										Construction of roads and railways
4220	การก่อสร้างโครงการสาธารณูปโภค	41	100.0	22	52.4	20	47.6	11	55.0	13	65.0	8	40.0	1	5.0	5	25.0										Construction of utility projects
4290	การก่อสร้างโครงการวิศวกรรมโยธาอื่นๆ	4	100.0	3	75.0	1	25.0	-	-	-	-	-	-	1	100.0	-	-										Construction of other civil engineering projects
43	งานก่อสร้างเฉพาะงาน	1,083	100.0	475	43.9	608	56.1	166	27.3	390	64.1	48	7.9	265	43.6	25	4.1										Specialized construction activities
4311	การรื้อถอน	8	100.0	5	62.5	3	37.5	2	66.7	-	-	-	-	-	-	1	33.3										Demolition
4312	การเตรียมสถานที่ก่อสร้าง	117	100.0	71	60.3	47	39.7	11	23.4	16	34.0	9	19.1	25	53.2	-	-										Site preparation
4321	การติดตั้งระบบไฟฟ้า	307	100.0	146	47.6	161	52.4	53	32.9	104	64.6	12	7.5	67	41.6	13	8.1										Electrical installation
4322	การติดตั้งระบบประปา ระบบทำความร้อน และระบบปรับอากาศ	137	100.0	64	46.8	73	53.2	15	20.5	19	26.0	16	21.9	37	50.7	-	-										Plumbing, heat and air-conditioning installation
4329	การติดตั้งสิ่งก่อสร้างอื่น ๆ	82	100.0	38	46.3	44	53.7	14	31.8	29	65.7	-	-	19	43.2	5	11.4										Other construction installation
4330	การตกแต่งอาคารให้เสร็จสมบูรณ์	375	100.0	118	31.6	257	68.4	58	22.6	206	80.2	9	3.5	112	43.6	6	2.3										Building completion and finishing
4390	กิจกรรมการก่อสร้างเฉพาะด้านอื่นๆ	57	100.0	33	57.0	25	43.0	14	56.0	16	64.0	2	8.0	5	20.0	-	-										Other specialized construction activities

หมายเหตุ : สถานประกอบการ 1 แห่ง สามารถตอบได้มากกว่า 1 ข้อ

Note : More than 1 characteristic can be done by an establishment

ตาราง 13 สถานประกอบการก่อสร้าง จำนวนตามความต้องการที่รัฐช่วยเหลือ และประเภทอุตสาหกรรมก่อสร้าง เวียดนาม พ.ศ. 2557

Table 13 Construction Establishments by Government Measurement Needed and Category of Construction Industry, Vicinity, 2014

รหัส Code	จำนวนสถาน ประกอบการ Number of establishments	ในต้องการ ที่จะให้ รัฐช่วยเหลือ The need for government support	ความช่วยเหลือที่สถานประกอบการต้องการจากหน่วยงานของรัฐ / Government measurement needed																รวม Total	เพิ่ม ประมาณการ ลงทุนด้าน ก่อสร้างใน ภาครัฐ Increase government budget on construction	เงินจ้างเงิน ค่าก่อสร้าง ของผู้จ้าง ในภาครัฐ Pay construction cost on time	เกี่ยวข้องกับ การขนส่ง เข้าออก ท่าเรือ Reduce the complexity of the shipping	เพิ่มประสิทธิภาพ การดำเนินงาน Reduce cost of business operation such as materials, equipment	เร่งรัดการ สัมภาษ์ มูลค่าเพิ่ม Urgent rebate on value added tax	ลดต้นทุน การดำเนินงาน Reduce cost of business operation	พัฒนาระบบ สารสนเทศ โครงสร้าง พื้นฐานต่างๆ Development of basic infrastructure	จัดตั้ง ทุจริต คอร์รัปชั่น การเรียกรับ ประโยชน์ใน วงหน่วย ราชการ Reduce corruption	อื่น ๆ Other
			จำนวน Number	ร้อยละ %	จำนวน Number	ร้อยละ %	จำนวน Number	ร้อยละ %	จำนวน Number	ร้อยละ %	จำนวน Number	ร้อยละ %	จำนวน Number	ร้อยละ %	จำนวน Number	ร้อยละ %	จำนวน Number	ร้อยละ %										
รวม	2,111	1,000	1,372	65.0	739	35.0	131	17.7	117	15.8	107	14.5	18	2.4	4	0.5	76	10.3	542	73.3	82	11.1	230	31.1	28	3.8	Total	
41	การก่อสร้างอาคาร	931	100.0	642	69.0	289	31.0	39	13.5	63	21.8	50	17.3	-	-	-	23	8.0	234	81.0	23	8.0	94	32.5	6	2.1	Construction of buildings	
4100	การก่อสร้างอาคาร	931	100.0	642	69.0	289	31.0	39	13.5	63	21.8	50	17.3	-	-	-	23	8.0	234	81.0	23	8.0	94	32.5	6	2.1	Construction of buildings	
42	งานวิศวกรรมโยธา	97	100.0	73	75.3	24	24.7	12	50.0	14	58.3	12	50.0	-	-	-	3	12.5	7	29.2	5	20.8	11	45.8	1	4.2	Civil engineering	
4210	การก่อสร้างถนนและ ทางรถไฟ	52	100.0	41	78.8	11	21.2	6	54.5	6	54.5	5	45.5	-	-	-	2	18.2	5	45.5	-	-	11	100.0	-	-	Construction of roads and railways	
4220	การก่อสร้างโครงการ สาธารณูปโภค	41	100.0	28	68.3	13	31.7	6	46.2	8	61.5	8	61.5	-	-	-	1	7.7	3	23.1	5	38.5	-	-	1	7.7	Construction of utility projects	
4290	การก่อสร้างโครงการ วิศวกรรมโยธาอื่นๆ	4	100.0	4	100.0	-	-	-	-	-	-	-	-	-	-	-	-	-	-	-	-	-	-	-	-	-	Construction of other civil engineering projects	
43	งานก่อสร้างเฉพาะงาน	1,083	100.0	657	60.7	426	39.3	81	19.0	40	9.4	44	10.3	18	4.2	4	0.9	50	11.7	300	70.4	55	12.9	126	29.6	21	4.9	Specialized construction activities
4311	การรื้อถอน	8	100.0	7	87.5	1	12.5	1	100.0	-	-	-	-	-	-	-	-	-	-	-	-	-	-	-	-	-	-	Demolition
4312	การเตรียมสถานที่ก่อสร้าง	117	100.0	62	53.0	55	47.0	12	21.8	6	10.9	2	3.6	-	-	-	3	5.5	38	69.1	7	12.7	31	56.4	-	-	Site preparation	
4321	การติดตั้งระบบไฟฟ้า	307	100.0	187	60.9	120	39.1	15	12.5	19	15.8	26	21.7	9	7.5	-	18	15.0	66	55.0	13	10.8	45	37.5	7	5.8	Electrical installation	
4322	การติดตั้งระบบประปา และระบบปรับอากาศ	137	100.0	87	63.5	50	36.5	20	40.0	1	2.0	1	2.0	-	-	-	4	8.0	31	62.0	3	6.0	15	30.0	8	16.0	Plumbing, heat and air-conditioning installation	
4329	การติดตั้งสิ่งก่อสร้างอื่นๆ	82	100.0	42	51.2	40	48.8	9	22.5	4	10.0	4	10.0	3	7.5	-	2	5.0	31	77.5	6	15.0	3	7.5	3	7.5	Other construction installation	
4330	การตกแต่งอาคารให้ เสร็จสมบูรณ์	375	100.0	227	60.5	148	39.5	23	15.5	9	6.1	10	6.8	6	4.1	-	16	10.8	123	83.1	24	16.2	24	16.2	4	2.7	Building completion and finishing	
4390	กิจกรรมการก่อสร้างเฉพาะ ด้านอื่นๆ	57	100.0	45	77.6	13	22.4	1	8.0	1	7.7	1	7.7	-	-	1	7.7	8	61.5	12	92.3	3	23.1	8	61.5	-	-	Other specialized construction activities

หมายเหตุ : สถานประกอบการ 1 แห่ง สามารถตอบได้มากกว่า 1 %

Note : More than 1 characteristic can be done by an establishment

ตาราง 14 ข้อมูลสถิติที่สำคัญ จำนวนตามประเภทอุตสาหกรรมก่อสร้าง ปริมาณพล พ.ศ. 2557

Table 14 Principal Statistics by Category of Construction Industry, Vicinity, 2014

รหัส Code	ประเภทอุตสาหกรรม Industry	จำนวนสถาน- ประกอบกิจการ Number of establishments		จำนวน คนทำงาน Number of persons engaged		ลูกจ้าง Employees		มูลค่าการก่อสร้าง Value of gross output	ค่าใช้จ่าย Expenditures	มูลค่าเพิ่ม Value added	Category of construction industry
		จำนวน Number of persons engaged	จำนวน Number of persons engaged	จำนวน Number of persons engaged	จำนวน Number of persons engaged	จำนวน Number of persons engaged	จำนวน Number of persons engaged				
	รวม	2,111	36,379	34,815	4,304,032.3	43,886,670.6	30,110,540.1	13,776,130.5	Total		
41	การก่อสร้างอาคาร	931	21,708	21,108	2,640,813.6	23,195,574.5	15,881,185.2	7,314,389.3	Construction of buildings		
4100	การก่อสร้างอาคาร	931	21,708	21,108	2,640,813.6	23,195,574.5	15,881,185.2	7,314,389.3	Construction of buildings		
42	งานวิศวกรรมโยธา	97	3,768	3,726	505,205.1	7,751,943.4	5,490,986.9	2,260,956.5	Civil engineering		
4210	การก่อสร้างถนนและทางรถไฟ	52	2,312	2,290	308,641.3	5,529,399.5	3,976,667.3	1,552,732.3	Construction of roads and railways		
4220	การก่อสร้างโครงสร้างการสาธารณูปโภค	41	1,415	1,398	193,229.1	2,110,054.9	1,437,681.4	672,373.5	Construction of utility projects		
4290	การก่อสร้างโครงการวิศวกรรมโยธาอื่นๆ	4	41	38	3,334.8	112,489.0	76,638.3	35,850.7	Construction of other civil engineering projects		
43	งานก่อสร้างเฉพาะงาน	1,083	10,902	9,981	1,158,013.6	12,939,152.7	8,738,368.0	4,200,784.7	Specialized construction activities		
4311	การรื้อถอน	8	104	98	10,117.4	73,186.0	47,078.9	26,107.1	Demolition		
4312	การเตรียมสถานที่ก่อสร้าง	117	988	877	85,478.7	1,359,871.5	844,160.6	515,710.9	Site preparation		
4321	การติดตั้งระบบไฟฟ้า	307	4,760	4,584	563,671.9	5,470,536.1	3,821,326.7	1,649,209.4	Electrical installation		
4322	การติดตั้งระบบประปา ระบบทำความร้อน และระบบปรับอากาศ	137	964	872	99,575.5	1,887,298.5	1,258,512.5	628,786.0	Plumbing, heat and air-conditioning installation		
4329	การติดตั้งสิ่งก่อสร้างอื่นๆ	82	696	607	63,182.2	899,051.6	592,160.6	306,891.0	Other construction installation		
4330	การตกแต่งอาคารให้เสร็จสมบูรณ์	375	2,370	1,948	215,375.7	2,078,017.3	1,369,952.4	708,064.9	Building completion and finishing		
4390	กิจกรรมการก่อสร้างเฉพาะด้านอื่นๆ	57	1,020	995	120,612.3	1,171,191.8	805,176.3	366,015.4	Other specialized construction activities		

(พันบาท : In Thousand Baht)

ตาราง 1.5 คนทำงานในสถานประกอบการก่อสร้าง จำนวนตามสถานภาพการทำงาน เพศ และประเภทอุตสาหกรรมก่อสร้าง ปริมาณ พ.ศ. 2557

Table 1.5 Person Engaged in Construction Establishments by Work Status, Sex and Category of Construction Industry, Vicinity, 2014

รหัส Code	จำนวนสถาน- ประกอบการ Number of establishments	คนทำงานโดยไม่ได้รับ ลูกจ้าง Employees						ลูกจ้าง Employees						Category of construction industry						
		รวม Total		ค่าจ้าง เงินเดือน Unpaid workers		รวม Total		คนงานก่อสร้าง Operatives		ผู้ประกอบวิชาชีพเฉพาะ Professional workers		ลูกจ้างอื่น ๆ Other employees								
		ชาย Male	หญิง Female	รวม Total	ชาย Male	หญิง Female	รวม Total	ชาย Male	หญิง Female	รวม Total	ชาย Male	หญิง Female	รวม Total		ชาย Male	หญิง Female				
	รวม	36,379	26,340	10,039	1,564	1,226	338	34,815	25,114	9,701	25,382	19,210	6,172	3,436	2,692	744	5,996	3,212	2,784	Total
41	การก่อสร้างอาคาร	21,708	15,154	6,554	600	485	115	21,108	14,668	6,440	15,140	10,886	4,254	1,878	1,411	467	4,091	2,371	1,719	Construction of buildings
4100	การก่อสร้างอาคาร	21,708	15,154	6,554	600	485	115	21,108	14,668	6,440	15,140	10,886	4,254	1,878	1,411	467	4,091	2,371	1,719	Construction of buildings
42	งานวิศวกรรมโยธา	3,768	2,635	1,133	42	36	7	3,726	2,599	1,127	2,674	1,929	745	458	394	64	594	277	318	Civil engineering
4210	การก่อสร้างถนนและทางรถไฟ	2,312	1,646	666	22	19	3	2,290	1,626	664	1,764	1,269	495	268	244	24	258	114	145	Construction of roads and railways
4220	การก่อสร้างโครงการ สาธารณูปโภค	1,415	960	455	18	15	3	1,398	946	452	878	637	241	187	147	40	333	162	171	Construction of utility projects
4290	การก่อสร้างโครงการ วิศวกรรมโยธาอื่นๆ	4	41	29	12	3	2	1	38	27	11	32	23	9	3	-	3	1	2	Construction of other civil engineering projects
43	งานก่อสร้างเฉพาะงาน	10,902	8,551	2,351	921	704	217	9,981	7,847	2,134	7,569	6,395	1,174	1,100	887	213	1,312	564	747	Specialized construction activities
4311	การรื้อถอน	104	79	25	6	5	1	98	74	24	93	73	20	1	1	-	4	-	4	Demolition
4312	การเตรียมสถานที่ก่อสร้าง	988	773	215	111	90	22	877	684	193	751	634	117	40	32	8	86	18	68	Site preparation
4321	การติดตั้งระบบไฟฟ้า	4,760	3,739	1,021	176	137	39	4,584	3,602	982	3,240	2,712	529	587	491	95	757	399	358	Electrical installation
4322	การติดตั้งระบบประปา ระบบทำ ความร้อนและระบบปรับอากาศ	964	789	175	92	75	17	872	714	158	650	590	60	106	88	18	117	36	81	Plumbing, heat and air-conditioning installation
4329	การติดตั้งลิฟต์ก่อสร้างอื่นๆ	696	510	186	89	62	27	607	448	159	499	397	102	75	48	27	33	3	30	Other construction installation
4330	การตกแต่งอาคารให้เสร็จสมบูรณ์	2,370	1,879	491	422	315	108	1,948	1,564	384	1,580	1,371	209	192	145	47	175	48	128	Building completion and finishing
4390	กิจกรรมการก่อสร้างเฉพาะ ด้านอื่นๆ	1,020	782	238	25	21	4	995	761	234	755	618	138	99	82	18	140	61	79	Other specialized construction activities

ตาราง 16 วันทำงานต่อสัปดาห์ ชั่วโมงทำงานเฉลี่ยต่อวันของพนักงาน และ ประเภทอุตสาหกรรมก่อสร้าง ปีงบประมาณ พ.ศ. 2557

Table 16 Working Days per Week, Working Hours per Day of Employees and Category of Construction Industry, Vicinity, 2014

รหัส หน่วยอุตสาหกรรมก่อสร้าง Code	จำนวนสถาน- ประกอบการ Number of establishments	คนทำงานโดยไม่ได้จ้าง/เงินเดือน Unpaid working				คนงานก่อสร้าง Operatives				ผู้ประกอบการวิชาชีพเฉพาะ				ลูกจ้างอื่นๆ				Category of construction industry					
		วันทำงานต่อสัปดาห์		ชั่วโมงทำงานเฉลี่ยต่อวัน		วันทำงานต่อวัน		ชั่วโมงทำงานเฉลี่ยต่อวัน		วันทำงานต่อวัน		ชั่วโมงทำงานเฉลี่ยต่อวัน		วันทำงานต่อวัน		ชั่วโมงทำงานเฉลี่ยต่อวัน							
		≤5	6	7	< 8	8-10	≤5	6	7	< 8	8-10	11-12	≤5	6	7	< 8	8-10		≤5	6	7	< 8	8-10
รวม	2,111	163	933	117	50	1,164	136	1,726	115	33	1,942	2	32	698	14	12	731	33	643	7	4	679	Total
41 การก่อสร้างอาคาร	931	49	413	24	14	471	49	816	56	10	912	-	14	311	10	11	324	11	250	3	3	260	Construction of buildings
4100 การก่อสร้างอาคาร	931	49	413	24	14	471	49	816	56	10	912	-	14	311	10	11	324	11	250	3	3	260	Construction of buildings
42 งานวิศวกรรมโยธา	97	4	31	-	3	32	7	88	2	3	95	-	2	59	2	2	61	-	57	2	1	58	Civil engineering
4210 การก่อสร้างถนนและ ทางรถไฟ	52	3	17	-	3	17	2	49	2	2	51	-	2	32	2	2	34	-	26	2	-	28	Construction of roads and railways
4220 การก่อสร้างโครงการ สาธารณูปโภค	41	1	12	-	-	13	6	36	-	1	40	-	-	26	-	-	26	-	30	-	1	29	Construction of utility projects
4290 การก่อสร้างโครงการ วิศวกรรมโยธาอื่นๆ	4	-	3	-	-	3	-	4	-	-	4	-	-	1	-	-	1	-	2	-	-	2	Construction of other civil engineering projects
43 งานก่อสร้างเฉพาะงาน	1,083	110	489	93	32	661	80	822	57	21	936	2	17	328	2	-	347	22	336	3	-	361	Specialized construction activities
4311 การรื้อถอน	8	-	5	-	-	5	-	8	-	-	8	-	-	1	-	-	1	-	2	-	-	2	Demolition
4312 การเตรียมสถานที่ก่อสร้าง	117	35	39	17	-	92	20	63	19	-	102	-	-	15	-	-	15	5	24	-	-	28	Site preparation
4321 การติดตั้งระบบไฟฟ้า	307	15	79	34	7	121	16	232	7	7	248	-	7	163	-	-	170	18	146	3	-	166	Electrical installation
4322 การติดตั้งระบบประปา ระบบทำความร้อน และระบบปรับอากาศ	137	12	60	3	7	68	6	112	4	-	121	-	-	58	-	-	58	-	43	-	-	43	Plumbing, heat and air-conditioning installation
4329 การติดตั้งสิ่งก่อสร้างอื่นๆ	82	3	52	10	-	65	3	57	10	-	70	-	-	19	-	-	19	-	19	-	-	19	Other construction installation
4330 การตกแต่งอาคารให้เสร็จ สมบูรณ์	375	45	233	30	18	289	35	298	13	14	330	2	10	51	1	-	62	-	74	-	-	74	Building completion and finishing
4390 กิจกรรมการก่อสร้างเฉพาะ ด้านอื่นๆ	57	-	21	-	-	21	1	52	4	-	57	-	-	22	1	-	23	-	29	-	-	29	Other specialized construction activities

ตาราง 17 ค่าตอบแทนแรงงานในปี 2556 จำนวนตามประเภทอุตสาหกรรมก่อสร้าง ปริมณฑล พ.ศ. 2557
Table 17 Remuneration in 2013 by Category of Construction Industry, Vicinity, 2014

รหัส Code	จำนวน สถาน- ประกอบ การ Number of establish- ments	จำนวน ลูกจ้าง Number of employees	รวม Total	คนงานก่อสร้าง Operatives				ผู้ประกอบวิชาชีพเฉพาะและลูกจ้างอื่น ๆ Professional works and other employees				รวม Total	เงินที่สถาน - ประกอบ การ จ่าย Employer's contribution to social security	เงินที่สถาน - ประกอบ การ จ่าย Employer's contribution to social security	ประเภท Category of construction industry
				ค่าจ้าง Wages, salaries	ค่าล่วงเวลา Overtime, bonus and attendant allowance	สวัสดิการและประโยชน์ ตอบแทน Medical care allowance	อื่น ๆ Others	รวม Total	ค่าจ้าง Wages, salaries	ค่าล่วงเวลา Overtime, bonus and attendant allowance	สวัสดิการและประโยชน์ ตอบแทน Medical care allowance				
รวม	2,111	34,815	4,304,032.3	2,691,435.8	2,400,228.5	186,906.3	12,125.0	30,600.8	61,575.3	1,612,596.6	1,364,129.9	3,723.8	8,318.7	63,813.4	Total
41 การก่อสร้างอาคาร	931	21,108	2,640,813.6	1,615,926.6	1,411,954.9	141,327.3	9,369.6	20,071.5	33,203.3	1,024,886.9	847,001.1	1,177.4	5,431.1	37,076.5	Construction of buildings
4100 การก่อสร้างอาคาร	931	21,108	2,640,813.6	1,615,926.6	1,411,954.9	141,327.3	9,369.6	20,071.5	33,203.3	1,024,886.9	847,001.1	1,177.4	5,431.1	37,076.5	Construction of buildings
42 งานวิศวกรรมโยธา	97	3,726	505,205.1	288,246.6	273,008.7	3,385.8	1,434.4	4,198.8	6,219.0	216,958.5	204,727.6	250.0	69.7	7,286.7	Civil engineering
4210 การก่อสร้างถนนและทางรถไฟ	52	2,290	308,641.3	182,641.6	171,432.0	1,734.1	1,147.3	2,830.9	5,497.4	125,999.6	120,483.2	2,427.0	-	3,089.4	Construction of roads and railways
4220 การก่อสร้างโครงการสาธารณูปโภค	41	1,398	193,229.1	103,011.8	99,050.5	1,651.7	287.1	1,367.9	654.6	90,217.3	83,538.8	2,197.6	69.7	4,161.2	Construction of utility projects
4290 การก่อสร้างโครงการวิศวกรรมโยธาอื่น ๆ	4	38	3,334.8	2,593.2	2,526.2	-	-	-	67.0	741.6	705.6	-	-	36.0	Construction of other civil engineering projects
43 งานก่อสร้างเฉพาะงาน	1,083	9,981	1,158,013.6	787,262.5	715,264.9	42,193.2	1,320.9	6,330.5	22,153.0	370,751.1	312,401.3	2,296.3	2,817.8	19,450.2	Specialized construction activities
4311 การรื้อถอน	8	98	10,117.4	9,008.1	8,730.2	-	-	-	277.9	1,109.3	1,056.0	-	-	53.3	Demolition
4312 การเตรียมสถานที่ก่อสร้าง	117	877	85,478.7	66,385.1	63,094.9	1,086.1	127.5	777.8	1,298.8	19,093.5	18,106.1	-	-	945.5	Site preparation
4321 การติดตั้งระบบไฟฟ้า	307	4,584	563,671.9	360,120.8	322,844.2	26,158.3	547.9	2,511.7	8,058.6	203,551.1	170,851.1	20,141.9	1,696.0	9,455.8	Electrical installation
4322 การติดตั้งระบบประปา ระบบทำความร้อน และระบบปรับอากาศ	137	872	99,575.5	65,909.2	57,510.1	4,344.1	100.0	751.4	3,203.5	33,666.3	29,181.2	1,594.8	400.0	2,270.3	Plumbing, heat and air-conditioning installation
4329 การติดตั้งเครื่องอื่น ๆ	82	607	63,182.2	47,020.8	43,646.7	1,612.8	45.0	96.1	1,620.3	16,161.4	14,146.7	729.8	28.8	1,121.7	Other construction installation
4330 การตกแต่งอาคารให้เสร็จสมบูรณ์	375	1,948	215,375.7	157,947.9	144,424.6	6,809.3	470.5	1,998.5	4,245.0	57,427.8	43,532.6	9,905.6	587.4	2,903.1	Building completion and finishing
4390 กิจกรรมการก่อสร้างเฉพาะด้านอื่น ๆ	57	995	120,612.3	80,870.6	75,014.2	2,182.6	30.0	195.0	3,448.9	39,741.7	35,527.5	1,413.5	1,000.0	2,700.7	Other specialized construction activities

(พันบาท : in Thousand Baht)

ตาราง 18 ค่าใช้จ่ายทั้งสิ้นของสถานประกอบการก่อสร้างในปี 2556 จำแนกตามประเภทอุตสาหกรรมก่อสร้าง บริเวณเขต พ.ศ. 2557
Table 18 Total Expenses of Construction Establishments in 2013 by Category of Construction Industry, Vicinity, 2014

รหัส Code	ประเภทอุตสาหกรรมก่อสร้าง	จำนวนสถาน- ประกอบการ Number of establishments	ค่าใช้จ่าย Expenses of construction establishments										Total
			รวม Total	ค่าซื้อวัสดุก่อสร้าง และอุปกรณ์ที่ใช้ ในการก่อสร้าง Purchase of construction materials and components	ค่าไฟฟ้า น้ำประปา และ ค่าเชื้อเพลิง Cost of electricity, water supply and fuels	ค่าจ้างเหมาจ่ายให้ สถานประกอบการ อื่นดำเนินการให้ Cost of contract and commission work	ค่าใช้จ่ายใน การบำรุงรักษา และซ่อมแซม เครื่องจักร Cost of repair and maintenance work done by others	ค่าใช้จ่าย อื่นๆ Others expenses	ค่าใช้จ่าย ในการดำเนิน กิจการ Others operating expenses	Category of construction industry			
			รวม	23,112,835.6	1,009,204.9	3,203,158.8	400,769.4	314,685.3	1,969,201.2	314,685.3	1,969,201.2	Total	
41	การก่อสร้างอาคาร	2,111	30,009,855.1	23,112,835.6	1,009,204.9	3,203,158.8	400,769.4	314,685.3	1,969,201.2	314,685.3	1,969,201.2	Total	
4100	การก่อสร้างอาคาร	931	15,889,193.0	12,171,489.6	373,442.2	1,893,682.3	201,585.6	132,697.2	1,116,296.2	132,697.2	1,116,296.2	Construction of buildings	
42	งานวิศวกรรมโยธา	97	5,526,545.7	4,304,197.9	284,051.1	585,439.5	93,698.8	107,308.5	151,849.9	107,308.5	151,849.9	Civil engineering	
4210	การก่อสร้างถนนและทางรถไฟ	52	4,018,221.1	3,076,284.3	263,554.0	359,858.2	90,596.6	102,865.1	125,063.0	102,865.1	125,063.0	Construction of roads and railways	
4220	การก่อสร้างโครงการสาธารณูปโภค	41	1,436,294.9	1,168,785.5	19,529.6	217,581.3	2,302.3	4,313.4	23,783.0	4,313.4	23,783.0	Construction of utility projects	
4290	การก่อสร้างโครงการวิศวกรรมโยธาอื่นๆ	4	72,029.8	59,128.2	967.6	8,000.0	800.0	130.0	3,003.9	130.0	3,003.9	Construction of other civil engineering projects	
43	งานก่อสร้างเฉพาะงาน	1,083	8,594,116.4	6,637,148.0	351,711.6	724,037.0	105,485.0	74,679.6	701,055.1	74,679.6	701,055.1	Specialized construction activities	
4311	การรื้อถอน	8	45,615.9	20,103.0	954.7	18,300.0	130.0	-	6,128.2	-	6,128.2	Demolition	
4312	การเตรียมสถานที่ก่อสร้าง	117	829,988.8	693,561.5	43,970.2	37,857.5	28,941.0	1,918.0	23,740.5	1,918.0	23,740.5	Site preparation	
4321	การติดตั้งระบบไฟฟ้า	307	3,624,568.1	2,656,701.6	131,715.2	359,775.7	19,671.4	31,786.5	424,917.8	31,786.5	424,917.8	Electrical installation	
4322	การติดตั้งระบบประปา ระบบทำความร้อน และระบบปรับอากาศ	137	1,269,782.6	995,416.0	76,069.1	128,185.3	18,610.4	5,337.4	46,164.4	5,337.4	46,164.4	Plumbing, heat and air-conditioning installation	
4329	การติดตั้งสิ่งก่อสร้างอื่นๆ	82	591,042.3	544,699.1	15,033.9	2,021.3	4,654.7	9,305.5	15,327.9	9,305.5	15,327.9	Other construction installation	
4330	การตกแต่งอาคารให้เสร็จสมบูรณ์	375	1,401,360.8	1,047,434.6	55,991.6	127,175.6	23,765.6	10,505.4	136,488.1	10,505.4	136,488.1	Building completion and finishing	
4390	กิจกรรมการก่อสร้างเฉพาะด้านอื่นๆ	57	831,757.9	679,232.2	27,977.0	50,721.7	9,711.9	15,826.9	48,288.3	15,826.9	48,288.3	Other specialized construction activities	

(พันบาท : In Thousand Baht)

Table 19 Purchase of Construction Materials and Components in 2013 by Category of Construction Industry, Vicinity, 2014

รหัส Code	ประเภทอุตสาหกรรม Industry	จำนวนสถาน- ประกอบการ Number of establishments	รวม Total	ไม้ Timber	ปูนซีเมนต์ และคอนกรีต สำหรับรูป Cement and concrete	เหล็ก Metal	หิน และดิน Metal and Soil	ทราย และลูกรัง Sand and Soil aggregate	ยาง แอสฟัลต์ Asphalt	วัสดุ และ อุปกรณ์อื่น ๆ Other materials and components	รวม Total	ประเภทอุตสาหกรรม Category of construction industry
		รวม	2,111	1,481,769.6	4,325,179.7	4,068,215.4	1,452,147.4	1,161,073.0	332,901.0	10,291,549.6	10,291,549.6	Total
41	การก่อสร้างอาคาร	931	12,171,489.6	1,063,972.0	2,851,458.7	2,529,433.6	694,697.8	723,357.5	65,989.1	4,242,580.9	4,242,580.9	Construction of buildings
4100	การก่อสร้างอาคาร	931	12,171,489.6	1,063,972.0	2,851,458.7	2,529,433.6	694,697.8	723,357.5	65,989.1	4,242,580.9	4,242,580.9	Construction of buildings
42	งานวิศวกรรมโยธา	97	4,304,197.9	355,995.6	1,354,839.4	1,066,527.7	381,870.7	259,756.0	266,286.9	618,921.8	618,921.8	Civil engineering
4210	การก่อสร้างถนนและทางรถไฟ	52	3,076,284.3	200,256.2	919,090.5	808,967.9	314,300.0	226,600.1	226,959.1	380,110.5	380,110.5	Construction of roads and railways
4220	การก่อสร้างโครงสร้างสาธารณูปโภค	41	1,168,785.5	155,739.4	435,749.0	257,559.8	67,570.7	33,155.9	39,327.7	179,683.1	179,683.1	Construction of utility projects
4290	การก่อสร้างโครงการวิศวกรรมโยธาอื่น ๆ	4	59,128.2	-	-	-	-	-	-	59,128.2	59,128.2	Construction of other civil engineering projects
43	งานก่อสร้างเฉพาะงาน	1,083	6,637,148.0	61,801.9	118,881.5	472,254.1	375,579.0	177,959.5	625.0	5,430,046.9	5,430,046.9	Specialized construction activities
4311	การรื้อถอน	8	20,103.0	-	-	-	-	-	-	20,103.0	20,103.0	Demolition
4312	การเตรียมสถานที่ก่อสร้าง	117	693,561.5	2,000.4	370.0	13,425.5	355,473.8	173,684.7	-	148,607.1	148,607.1	Site preparation
4321	การติดตั้งระบบไฟฟ้า	307	2,656,701.6	8,817.1	4.4	10,165.3	7,026.7	-	-	2,630,688.1	2,630,688.1	Electrical installation
4322	การติดตั้งระบบประปา	137	995,416.0	11,066.7	21,500.0	24,782.3	5,500.0	3,110.0	100.0	929,357.1	929,357.1	Plumbing, heat and air-conditioning installation
	ระบบทำความร้อน และระบบปรับอากาศ											
4329	การติดตั้งสิ่งก่อสร้างอื่น ๆ	82	544,699.1	888.9	55.6	70,613.7	-	-	-	473,140.9	473,140.9	Other construction installation
4330	การตกแต่งอาคารให้เสร็จสมบูรณ์	375	1,047,434.6	37,939.0	71,051.5	110,409.3	7,058.5	659.8	525.0	819,791.5	819,791.5	Building completion and finishing
4390	กิจกรรมการก่อสร้างเฉพาะด้านอื่น ๆ	57	679,232.2	1,090.0	25,900.0	242,858.0	520.0	505.0	-	408,359.2	408,359.2	Other specialized construction activities

(พันบาท : In Thousand Baht)

ตาราง 20 ค่าใช้จ่ายในการดำเนินงานของสถานประกอบการในปี 2556 จำแนกตามประเภทอุตสาหกรรมต่างๆ บริเวณเขต พ.ศ. 2557

Table 20 Other Operating Expenses of Construction Establishments in 2013 by Category of Construction Industry, Vicinity, 2014

รหัส ประเภทอุตสาหกรรมก่อสร้าง Code	จำนวน สถาน- ประกอบ การ Number of establish- ments	รวม Total	ค่าไฟฟ้า Electricity	ค่าประปา Water supply	ค่าไปรษณีย์ ค่าโทรศัพท์ ค่าโทรสาร และ ค่าอินเทอร์เน็ต Postage, telegram, telephone, facsimile and internet	ค่าใช้จ่ายเกี่ยวกับ การบำรุง รักษาอุปกรณ์ คอมพิวเตอร์ และ วัสดุสิ้นเปลือง Repair and maintenance of computer and accessories materials	ค่าเครื่องเขียน แม่พิมพ์ หนังสือพิมพ์ และ วัสดุสิ้นเปลือง Stationery and waste materials	ค่าบัญชี ค่าปรึกษา ค่าขนถ่าย ค่าตรวจสอบ บัญชี Accountancy and consulting services	ค่าใช้จ่ายในการ ฝึกอบรมและ พัฒนา งาน Cost of training, research, planning and development	ค่าโฆษณา/ ค่าการตลาด Advertising/ Marketing	ค่าเบี้ยประกัน Insurance premium	ค่าขนส่ง Transportation	ค่าเช่าอาคาร ค่าเช่าที่ดิน ค่าเช่ารถ บนอาคาร, ยานพาหนะ, เครื่องจักร ฯลฯ Rent on building, vehicles, machinery etc.	ค่าดอกเบี้ยจ่าย Interest paid	หนี้สูญ Bad debt	ขาดทุน จากการ เปลี่ยนแปลง อัตรา แลกเปลี่ยน Loss of currency exchange	อื่นๆ Others	รวม Total	
																			ค่าเช่าที่ดิน Rent on land
41	931	1,116,296.2	148,375.5	33,469.4	48,439.5	36,651.2	34,329.8	43,068.5	3,941.1	44,753.1	93,784.4	133,897.9	148,836.1	101,082.3	16,040.0	2,556.3	211,557.9	2,556.3	211,557.9
4100	931	1,116,296.2	148,375.5	33,469.4	48,439.5	36,651.2	34,329.8	43,068.5	3,941.1	44,753.1	93,784.4	133,897.9	148,836.1	101,082.3	16,040.0	2,556.3	211,557.9	2,556.3	211,557.9
42	97	151,849.9	16,508.3	4,851.8	4,300.7	2,460.1	6,846.8	5,350.3	738.3	1,707.8	12,962.1	22,635.7	13,076.3	3,999.4	1,192.6	-	17,857.8	-	17,857.8
4210	52	125,063.0	13,401.0	3,993.8	3,100.8	1,747.6	6,232.2	2,993.9	709.3	1,031.8	11,039.2	19,108.5	5,682.7	3,853.8	1,192.6	-	16,288.3	-	16,288.3
4220	41	23,783.0	2,732.3	699.1	1,030.8	599.5	592.1	2,059.4	9.0	640.7	1,336.9	2,987.2	7,215.6	1,455.7	-	-	1,059.5	-	1,059.5
4290	4	3,003.9	375.0	159.0	169.1	113.0	19.6	297.0	20.0	35.3	386.0	540.0	180.0	-	-	-	510.0	-	510.0
43	1,083	701,055.1	81,594.3	18,596.8	31,168.7	13,552.5	14,726.0	21,344.3	3,166.6	10,245.0	42,020.7	54,230.2	88,249.6	59,386.1	5,170.3	7,883.5	245,253.9	7,883.5	245,253.9
4311	8	6,128.2	332.4	177.7	1,051.9	30.0	222.2	617.0	-	32.5	578.0	1,360.0	1,623.5	3.0	-	-	100.0	-	100.0
4312	117	23,740.5	4,157.9	1,092.5	1,507.9	383.6	413.9	1,621.4	-	294.4	1,866.6	1,509.0	4,742.5	3,571.7	375.0	-	2,204.2	-	2,204.2
4321	307	424,917.8	40,443.6	10,202.9	15,755.3	8,396.7	7,404.1	9,585.8	1,525.8	6,004.3	23,763.5	22,993.6	30,238.8	45,495.7	454.4	-	202,065.7	-	202,065.7
4322	137	46,164.4	7,528.2	1,346.7	2,211.7	617.0	1,035.2	2,327.6	175.0	165.7	1,368.1	6,215.4	7,440.1	919.7	-	6,626.3	7,505.5	-	7,505.5
4329	82	15,327.9	2,369.4	651.5	1,013.6	344.7	467.0	1,030.2	22.5	768.0	854.4	1,124.7	4,721.8	1,153.3	-	-	529.2	-	529.2
4330	375	136,688.1	19,803.1	3,769.7	6,877.1	2,988.2	3,627.5	3,888.5	643.3	2,516.4	6,158.0	13,248.0	33,468.6	7,416.4	4,010.9	1,257.1	24,629.2	-	24,629.2
4390	57	48,288.3	6,959.6	1,355.9	2,751.2	1,692.3	1,556.2	2,103.9	800.0	463.8	7,432.1	7,779.6	6,014.4	829.2	330.0	-	8,220.2	-	8,220.2

(หน่วย: ใน Thousand Baht)

ตาราง 21 รายรับทั้งสิ้นของสถานประกอบกิจการก่อสร้างในปี 2556 จัดตามประเภทอุตสาหกรรมก่อสร้าง เขตเมือง พ.ศ. 2557
Table 21 Total Receipts of Construction Establishments in 2013 by Category of Construction Industry, Vicinity, 2014

รหัสประเภทอุตสาหกรรมก่อสร้าง Code	จำนวน สถาน- ประกอบกิจการ establishments	รวม Total	มูลค่าการก่อสร้าง Value of construction			จำนวน งานรับ จาก ผู้รับ จ้าง รับ จ้าง รับ จ้าง	รายได้ สุทธิ จาก การ ขาย ที่ดิน สุทธิ	รายได้ สุทธิ จาก การ ขาย ที่ดิน สุทธิ	รายได้ สุทธิ จาก การ ขาย ที่ดิน สุทธิ	รายได้ สุทธิ จาก การ ขาย ที่ดิน สุทธิ	รายได้ สุทธิ จาก การ ขาย ที่ดิน สุทธิ	รายได้ สุทธิ จาก การ ขาย ที่ดิน สุทธิ	รายได้ สุทธิ จาก การ ขาย ที่ดิน สุทธิ	รายได้ สุทธิ จาก การ ขาย ที่ดิน สุทธิ	รายได้ สุทธิ จาก การ ขาย ที่ดิน สุทธิ	รายได้ สุทธิ จาก การ ขาย ที่ดิน สุทธิ	รายได้ สุทธิ จาก การ ขาย ที่ดิน สุทธิ	รายได้ สุทธิ จาก การ ขาย ที่ดิน สุทธิ	รายได้ สุทธิ จาก การ ขาย ที่ดิน สุทธิ	รายได้ สุทธิ จาก การ ขาย ที่ดิน สุทธิ	รายได้ สุทธิ จาก การ ขาย ที่ดิน สุทธิ	รายได้ สุทธิ จาก การ ขาย ที่ดิน สุทธิ	รายได้ สุทธิ จาก การ ขาย ที่ดิน สุทธิ	รายได้ สุทธิ จาก การ ขาย ที่ดิน สุทธิ	รายได้ สุทธิ จาก การ ขาย ที่ดิน สุทธิ	รายได้ สุทธิ จาก การ ขาย ที่ดิน สุทธิ	รายได้ สุทธิ จาก การ ขาย ที่ดิน สุทธิ	รายได้ สุทธิ จาก การ ขาย ที่ดิน สุทธิ
			สิ่งก่อสร้าง ที่เป็นอาคาร Building constructions	สิ่งก่อสร้าง ที่ไม่ใช่อาคาร Heavy constructions	สิ่งก่อสร้าง ที่มีอาคาร Building constructions																							
41	การก่อสร้างอาคาร	2,111	43,922,975.7	19,736,899.6	7,368,134.9	1,813,235.4	123,082.2	1,383,358.8	5,057,767.1	2,098,131.0	982,382.4	3,097,032.6	1,887,895.4	20,105.8	3,300.0	1,781.4	1,612.3	30,742.7	650.0	346,904.1	25,289.8	25,289.8	Construction of buildings					
4100	การก่อสร้างอาคาร	931	23,202,733.1	18,856,039.7	857,872.0	1,318,767.9	44,021.6	255,332.8	38,591.4	595.3	1,935.6	1,038,668.4	756,522.4	1,515.0	3,300.0	422.8	-	3,208.6	650.0	25,289.8	25,289.8	Construction of buildings						
42	งานวิศวกรรมโยธา การก่อสร้างถนนและ ทางรถไฟ	97	7,767,856.1	870,800.0	6,480,262.9	105,846.1	-	17,763.4	-	2,606.5	50.0	-	38,905.5	120.0	-	-	-	15,912.7	-	235,589.1	235,589.1	Civil engineering						
4210	การก่อสร้างถนนและ ทางรถไฟ	52	5,545,312.2	800.0	5,278,168.9	5,400.0	-	17,763.4	-	-	-	-	6,713.6	-	-	-	-	15,912.7	-	220,553.8	220,553.8	Construction of roads and railways						
4220	การก่อสร้างโครงการ สะพานโยธา	41	2,110,054.9	870,000.0	1,115,647.0	99,666.1	-	-	-	2,606.5	50.0	-	6,929.9	120.0	-	-	-	-	-	15,035.3	15,035.3	Construction of utility projects						
4230	การก่อสร้างโครงการ วิศวกรรมโยธาอื่น ๆ	4	112,489.0	-	86,447.0	780.0	-	-	-	-	-	25,262.0	-	-	-	-	-	-	-	-	-	Construction of other civil engineering projects						
43	งานก่อสร้างเฉพาะงาน	1,083	12,952,386.5	10,000.0	30,000.0	388,621.4	79,060.7	1,110,282.6	5,019,175.7	2,094,929.1	980,396.8	2,058,384.3	1,062,467.5	18,470.9	-	-	-	11,621.5	-	86,025.2	86,025.2	Specialized construction activities						
4311	การรื้อถอน	8	73,186.0	-	-	1,000.0	71,995.0	-	-	-	-	-	-	-	-	-	-	-	-	191.0	191.0	Demolition						
4312	การเตรียมสถานที่ก่อสร้าง	117	1,359,871.5	-	-	67,987.7	3,900.0	1,103,078.3	-	-	-	136,095.5	37,990.0	-	-	-	-	-	-	11,260.0	11,260.0	Site preparation						
4321	การติดตั้งระบบไฟฟ้า	307	5,482,320.2	-	-	26,491.7	-	5,019,175.7	328,458.4	35,500.0	4,837.5	-	18,448.4	-	-	-	-	-	-	10,171.8	36,566.0	Electrical installation						
4322	การติดตั้งระบบประปา ระบบทำความร้อนและ ระบบปรับอากาศ	137	1,887,981.6	-	30,000.0	84,169.6	-	-	1,757,899.7	-	2,879.2	-	-	-	-	-	-	-	-	683.2	12,050.0	Plumbing, heat and air-conditioning installation						
4329	การติดตั้งสิ่งก่อสร้างอื่นๆ	82	899,051.6	-	-	1,855.6	-	-	-	896,436.4	759.6	-	-	-	-	-	-	-	-	-	-	Other construction installation						
4330	การตกแต่งอาคารให้เสร็จ สมบูรณ์	375	2,078,783.8	10,000.0	-	87,199.4	3,365.7	6,533.7	-	8,571.1	45,960.4	1,913,812.5	700.0	22.5	-	-	-	-	-	766.6	3,652.0	Building completion and finishing						
4390	กิจการรวมทั้งการก่อสร้าง เฉพาะด้านอื่นๆ	57	1,171,191.8	-	-	119,917.5	-	650.6	-	-	4,500.0	-	1,023,817.5	-	-	-	-	-	-	-	22,306.2	22,306.2	Other specialized construction activities					

ตาราง 22 ส่วนเปลี่ยนแปลงของมูลค่าวัสดุก่อสร้างและอุปกรณ์ สิ่งก่อสร้างคงเหลือในปี 2556 จำแนกตามประเภทอุตสาหกรรมก่อสร้าง บริเวณพล พ.ศ. 2557

Table 22 Change in Value of Construction Materials and Components Stocks in 2013 by Category of Construction Industry, Vicinity, 2014

(พันบาท : In Thousand Baht)

รหัส Code	หมู่ย่อยอุตสาหกรรมก่อสร้าง	จำนวนสถาน- ประกอบการ Number of establishments	ส่วนเปลี่ยนแปลงของมูลค่าวัสดุก่อสร้างและอุปกรณ์ สิ่งก่อสร้างคงเหลือ Change in value of construction and materials components stocks			มูลค่าการก่อสร้าง ที่ดำเนินการไปแล้ว Finished buildings	Category of construction industry
			รวม Total	วัสดุก่อสร้าง และอุปกรณ์ Materials and components	สิ่งก่อสร้าง ที่อยู่ระหว่างดำเนินการ Work in progress		
	รวม	2,111	70,411.7	-355,335.3	-495,810.9	921,557.9	Total
41	การก่อสร้างอาคาร	931	632,634.1	-127,184.1	-350,523.6	1,110,341.8	Construction of buildings
4100	การก่อสร้างอาคาร	931	632,634.1	-127,184.1	-350,523.6	1,110,341.8	Construction of buildings
42	งานวิศวกรรมโยธา	97	45,153.9	-6,993.1	2,126.3	50,020.7	Civil engineering
4210	การก่อสร้างถนนและทางรถไฟ	52	53,969.7	1,822.7	2,126.3	50,020.7	Construction of roads and railways
4220	การก่อสร้างโครงสร้างสาธารณูปโภค	41	-4,207.3	-4,207.3	-	-	Construction of utility projects
4290	การก่อสร้างโครงการวิศวกรรมโยธาอื่นๆ	4	-4,608.5	-4,608.5	-	-	Construction of other civil engineering projects
43	งานก่อสร้างเฉพาะงาน	1,083	-607,376.3	-221,158.1	-147,413.5	-238,804.7	Specialized construction activities
4311	การรื้อถอน	8	-1,466.0	-1,466.0	-	-	Demolition
4312	การเตรียมสถานที่ก่อสร้าง	117	-21,712.2	-18,118.5	-698.6	-2,895.0	Site preparation
4321	การติดตั้งระบบไฟฟ้า	307	-604,169.9	-243,296.4	-148,487.5	-212,386.0	Electrical installation
4322	การติดตั้งระบบประปา	137	2,841.9	3,241.9	1,650.0	-2,050.0	Plumbing, heat and air-conditioning installation
	ระบบทำความร้อน และระบบปรับอากาศ						
4329	การติดตั้งสิ่งก่อสร้างอื่นๆ	82	-2,549.3	-2,549.3	-	-	Other construction installation
4330	การตกแต่งอาคารให้เสร็จสมบูรณ์	375	-1,921.1	15,607.9	444.6	-17,973.6	Building completion and finishing
4390	กิจกรรมการก่อสร้างเฉพาะด้านอื่นๆ	57	21,600.3	25,422.3	-322.0	-3,500.0	Other specialized construction activities

ตาราง 23 มูลค่าตามบัญชีของสินทรัพย์ถาวรและค่าเสื่อมราคาในปี 2556 จำนวนตามประเภทอุตสาหกรรมก่อสร้าง บริษัทมหาชน พ.ศ. 2557

Table 23 Book Value of Fixed Assets as of December 31, 2013, Change in Value of Gross Additions to Fixed Assets and Depreciation for Fixed Assets in 2013 by Category of Construction Industry, Vicinity, 2014

รหัส Code	ประเภทอุตสาหกรรม	จำนวนสถาน- ประกอบกิจการ Number of establishments	มูลค่าตามบัญชีของสินทรัพย์ถาวรและค่าเสื่อมราคาในปี 2556 จำนวนตามประเภทอุตสาหกรรมก่อสร้าง บริษัทมหาชน พ.ศ. 2557										ส่วนเปลี่ยนแปลง ของสินทรัพย์ถาวร Change in value of gross addition to fixed assets	Total
			รวม Total	ที่ดิน Land	อาคารและ สิ่งก่อสร้าง Building and construction	เครื่องจักร Machinery	ยานพาหนะ Vehicles	สำนักงาน Office appliance	เครื่องมืออื่นๆ Other equipment	ซอฟต์แวร์ Software	อื่นๆ Other fixed assets			
	รวม	2,111	18,292,603.4	4,044,454.1	3,021,942.9	3,736,060.3	3,625,902.2	925,844.2	1,549,207.6	43,189.7	1,346,002.5	585,126.1	585,126.1	Total
41	การก่อสร้างอาคาร	931	8,939,127.8	2,060,256.4	1,614,206.8	1,553,726.6	1,340,438.6	362,404.0	877,319.4	13,955.4	1,116,820.7	253,208.6	253,208.6	Construction of buildings
4100	การก่อสร้างอาคาร	931	8,939,127.8	2,060,256.4	1,614,206.8	1,553,726.6	1,340,438.6	362,404.0	877,319.4	13,955.4	1,116,820.7	253,208.6	253,208.6	Construction of buildings
42	งานวิศวกรรมโยธา	97	4,598,949.0	908,830.9	441,316.1	1,227,800.5	1,184,597.0	455,982.8	372,801.9	2,037.0	5,582.9	187,375.3	187,375.3	Civil engineering
4210	การก่อสร้างถนนและทางรถไฟ	52	2,009,808.2	751,720.9	185,001.1	585,472.4	450,011.3	22,416.0	12,349.2	2,037.0	2,800.4	184,907.8	184,907.8	Construction of roads and railways
4220	การก่อสร้างโครงการสาธารณูปโภค	41	2,541,733.8	139,810.0	234,940.0	641,128.1	729,615.8	433,366.8	360,090.7	-	2,782.5	2,467.4	2,467.4	Construction of utility projects
4290	การก่อสร้างโครงการวิศวกรรมโยธาอื่นๆ	4	47,407.0	17,300.0	23,375.0	1,200.0	4,970.0	200.0	362.0	-	-	-	-	Construction of other civil engineering projects
43	งานก่อสร้างเฉพาะงาน	1,083	4,754,526.6	1,075,366.8	966,420.0	954,533.3	1,100,866.6	107,457.4	299,086.3	27,197.3	223,599.0	144,542.3	144,542.3	Specialized construction activities
4311	การรื้อถอน	8	10,359.3	-	188.1	88.0	7,528.0	1,566.7	988.5	-	-	-	-	Demolition
4312	การเตรียมสถานที่ก่อสร้าง	117	741,729.5	180,379.5	146,501.1	143,760.0	253,106.7	6,991.6	10,936.9	-	53.8	589.8	589.8	Site preparation
4321	การติดตั้งระบบไฟฟ้า	307	1,873,383.7	336,713.7	317,986.8	471,011.3	372,181.1	71,755.5	162,384.1	23,067.0	118,284.2	116,840.7	116,840.7	Electrical installation
4322	การติดตั้งระบบประปา ระบบทำความร้อน และระบบปรับอากาศ	137	377,651.2	73,243.0	113,476.8	39,681.1	71,377.2	8,836.0	32,527.4	235.0	38,274.7	-	-	Plumbing, heat and air-conditioning installation
4329	การติดตั้งสิ่งก่อสร้างอื่นๆ	82	335,999.3	178,883.4	73,193.3	8,504.3	41,820.8	3,517.4	14,017.0	3,360.0	12,703.2	5,708.5	5,708.5	Other construction installation
4330	การตกแต่งอาคารให้เสร็จสมบูรณ์	375	782,591.1	219,926.8	228,054.2	63,904.7	197,403.4	11,318.3	25,437.9	530.5	36,015.4	21,276.7	21,276.7	Building completion and finishing
4390	กิจกรรมการก่อสร้างเฉพาะด้านอื่นๆ	57	632,812.4	86,220.5	87,019.8	227,583.9	157,449.4	3,472.0	52,794.6	4.8	18,267.5	126.6	126.6	Other specialized construction activities

(พันบาท : in Thousand Baht)

ตาราง 24 มูลค่าขายสินทรัพย์ถาวรที่ใช้แล้วระหว่างปี และค่าโอนกรรมสิทธิ์ในปี 2556 จำแนกตามประเภทอุตสาหกรรมก่อสร้าง ปริมาณพล พ.ศ. 2557

Table 24 Value of Disposal of Fixed Assets Ownership Transfer fee by Construction Industry, Vicinity, 2014

(พันบาท : In Thousand Baht)

รหัส Code	ประเภทอุตสาหกรรม	จำนวนสถาน- ประกอบการ Number of establishments	รวม Total	มูลค่าสินทรัพย์ ถาวรที่ซื้อ หรือผลิตขึ้นเอง Value of new or cast produced	มูลค่าสินทรัพย์ถาวรที่ขาย Value of disposal of fixed assets	ค่าโอนกรรมสิทธิ์ Ownership transfer fee	รวม Total	Category of construction industry
41	การก่อสร้างอาคาร	2,111	1,913,490.9	565,397.4	19,843.8	115.1	115.1	Total
4100	การก่อสร้างอาคาร	931	1,326,082.3	250,909.9	2,298.8	-	-	Construction of buildings
42	งานวิศวกรรมโยธา	97	235,792.7	174,472.9	12,902.4	-	-	Civil engineering
4210	การก่อสร้างถนนและทางรถไฟ	52	232,141.6	172,105.5	12,802.4	-	-	Construction of roads and railways
4220	การก่อสร้างโครงสร้างสาธารณูปโภค	41	3,651.1	2,367.4	100.0	-	-	Construction of utility projects
4290	การก่อสร้างโครงการวิศวกรรมโยธาอื่นๆ	4	-	-	-	-	-	Construction of other civil engineering projects
43	งานก่อสร้างเฉพาะงาน	1,083	351,615.9	140,014.7	4,642.7	115.1	115.1	Specialized construction activities
4311	การรื้อถอน	8	-	-	-	-	-	Demolition
4312	การเตรียมสถานที่ก่อสร้าง	117	1,588.9	585.0	4.8	-	-	Site preparation
4321	การติดตั้งระบบไฟฟ้า	307	273,058.6	116,040.3	800.3	-	-	Electrical installation
4322	การติดตั้งระบบประปา	137	-	-	-	-	-	Plumbing, heat and air-conditioning installation
	ระบบทำความร้อน และระบบปรับอากาศ							
4329	การติดตั้งสิ่งก่อสร้างอื่นๆ	82	13,338.4	5,708.5	-	-	-	Other construction installation
4330	การตกแต่งอาคารให้เสร็จสมบูรณ์	375	63,250.2	17,554.3	3,837.6	115.1	115.1	Building completion and finishing
4390	กิจกรรมการก่อสร้างเฉพาะด้านอื่นๆ	57	379.8	126.6	-	-	-	Other specialized construction activities

ภาค 3 ข้อมูลสถิติจำแนกตามจังหวัด

สารบัญตารางสถิติ

ภาค 3	ข้อมูลสถิติจำแนกตามจังหวัด
ตาราง 1	สถานประกอบการก่อสร้าง จำแนกตามประเภทการก่อสร้าง และจังหวัด พริมณฑล พ.ศ. 2557
ตาราง 2	สถานประกอบการก่อสร้าง จำแนกตามรูปแบบการจัดตั้งทางเศรษฐกิจ และจังหวัด พริมณฑล พ.ศ. 2557
ตาราง 3	สถานประกอบการก่อสร้าง จำแนกตามลักษณะการดำเนินงาน และจังหวัด พริมณฑล พ.ศ. 2557
ตาราง 4	สถานประกอบการก่อสร้าง จำแนกตามระยะเวลาในการดำเนินงาน และจังหวัด พริมณฑล พ.ศ. 2557
ตาราง 5	สถานประกอบการก่อสร้าง จำแนกตามระยะเวลาที่ดำเนินการก่อสร้างในรอบปี 2556 และจังหวัด พริมณฑล พ.ศ. 2557
ตาราง 6	สถานประกอบการก่อสร้าง จำแนกตามมูลค่าทุนจดทะเบียนที่ชำระแล้ว และจังหวัด พริมณฑล พ.ศ. 2557
ตาราง 7	สถานประกอบการก่อสร้าง จำแนกตามวงเงินรับเหมาก่อสร้างต่อปี และจังหวัด พริมณฑล พ.ศ. 2557
ตาราง 8	สถานประกอบการก่อสร้าง จำแนกตามการใช้วัสดุก่อสร้างหรืออุปกรณ์ที่สั่งเข้าจาก ต่างประเทศ และจังหวัด พริมณฑล พ.ศ. 2557
ตาราง 9	สถานประกอบการก่อสร้าง จำแนกตามการรับงานของรัฐ และจังหวัด พริมณฑล พ.ศ. 2557
ตาราง 10	สถานประกอบการก่อสร้าง จำแนกตามความล่าช้าในการเบิกจ่ายจากรัฐ และจังหวัด พริมณฑล พ.ศ. 2557
ตาราง 11	สถานประกอบการก่อสร้าง จำแนกตามผลการดำเนินงานโดยรวมของสถานประกอบการ ในปี 2556 เปรียบเทียบกับปี 2555 และจังหวัด พริมณฑล พ.ศ. 2557
ตาราง 12	สถานประกอบการก่อสร้าง จำแนกตามปัญหาในการดำเนินงานของสถานประกอบการ และจังหวัด พริมณฑล พ.ศ. 2557
ตาราง 13	สถานประกอบการก่อสร้าง จำแนกตามความต้องการที่ให้รัฐช่วยเหลือ และจังหวัด พริมณฑล พ.ศ. 2557
ตาราง 14	ข้อมูลสถิติที่สำคัญ จำแนกตามจังหวัด พริมณฑล พ.ศ. 2557
ตาราง 15	คนทำงานในสถานประกอบการก่อสร้าง จำแนกตามจังหวัด พริมณฑล พ.ศ. 2557
ตาราง 16	วันทำงานต่อสัปดาห์ ชั่วโมงทำงานเฉลี่ยต่อวันของคนทำงาน จำแนกตามจังหวัด พริมณฑล พ.ศ. 2557
ตาราง 17	ค่าตอบแทนแรงงานในปี 2556 จำแนกตามจังหวัด พริมณฑล พ.ศ. 2557
ตาราง 18	ค่าใช้จ่ายทั้งสิ้นของสถานประกอบการก่อสร้างในปี 2556 จำแนกตามจังหวัด พริมณฑล พ.ศ. 2557

สารบัญตารางสถิติ (ต่อ)

ภาค 3 ข้อมูลสถิติจำแนกตามจังหวัด

- ตาราง 19** ค่าซื้อวัสดุก่อสร้างและอุปกรณ์ที่ใช้ในการก่อสร้างในปี 2556 จำแนกตามจังหวัด ปริมาณทล พ.ศ. 2557
- ตาราง 20** ค่าใช้จ่ายในการดำเนินกิจการของสถานประกอบการในปี 2556 จำแนกตามจังหวัด ปริมาณทล พ.ศ. 2557
- ตาราง 21** รายรับทั้งสิ้นของสถานประกอบการก่อสร้างในปี 2556 จำแนกตามจังหวัด ปริมาณทล พ.ศ. 2557
- ตาราง 22** ส่วนเปลี่ยนแปลงของมูลค่าวัสดุก่อสร้างและอุปกรณ์ สิ่งก่อสร้างคงเหลือในปี 2556 จำแนกตามจังหวัด ปริมาณทล พ.ศ. 2557
- ตาราง 23** มูลค่าตามบัญชีของสินทรัพย์ถาวรปลายงวดหรือ 31 ธันวาคม 2556 ส่วนเปลี่ยนแปลงของสินทรัพย์ถาวร และค่าเสื่อมราคาในปี 2556 จำแนกตามจังหวัด ปริมาณทล พ.ศ. 2557
- ตาราง 24** มูลค่าขายสินทรัพย์ถาวรที่ใช้แล้วระหว่างปี และค่าโอนกรรมสิทธิ์ในปี 2556 จำแนกตามจังหวัด ปริมาณทล พ.ศ. 2557

ตาราง 1 สถานประกอบการก่อสร้าง จำนวนตามประเภทการก่อสร้าง และจังหวัด ปีรวมผล พ.ศ. 2557

Table 1 Construction Establishments by Type of Construction Industry and Province, Vicinity, 2014

จังหวัด	รวม	การก่อสร้างอาคาร		ถนนและทางรถไฟ		โครงการสาธารณูปโภค		โครงการก่อสร้างอื่น ๆ		การก่อสร้างโครงการโยธาอื่น ๆ		การรื้อถอน		การเตรียมสถานที่ก่อสร้าง		กิจกรรมการติดตั้งไฟฟ้าและสิ่งก่อสร้างอื่น ๆ		การติดตั้งระบบประปาและระบบปรับอากาศ		การติดตั้งสิ่งก่อสร้างอื่น ๆ		การตกแต่งอาคารให้เสร็จสมบูรณ์		การก่อสร้างเฉพาะด้านอื่นๆ			
		จำนวน	ร้อยละ	จำนวน	ร้อยละ	จำนวน	ร้อยละ	จำนวน	ร้อยละ	จำนวน	ร้อยละ	จำนวน	ร้อยละ	จำนวน	ร้อยละ	จำนวน	ร้อยละ	จำนวน	ร้อยละ	จำนวน	ร้อยละ	จำนวน	ร้อยละ	จำนวน	ร้อยละ	จำนวน	ร้อยละ
Province	Total	Number	%	Number	%	Number	%	Number	%	Number	%	Number	%	Number	%	Number	%	Number	%	Number	%	Number	%	Number	%	Number	%
รวม	2,111	100.0	931	44.1	52	2.5	41	1.9	4	0.2	8	0.4	117	5.5	307	14.5	137	6.5	82	3.9	375	17.8	57	2.7	Total		
สมุทรปราการ	502	100.0	226	45.0	8	1.6	5	1.0	2	0.4	5	1.0	21	4.2	72	14.3	42	8.4	19	3.8	85	16.9	17	3.4	Samut Prakan		
นนทบุรี	558	100.0	192	35.7	7	1.3	13	2.4	1	0.2	1	0.2	11	2.0	103	19.2	27	5.0	36	6.7	127	23.6	20	3.7	Nonthaburi		
ปทุมธานี	515	100.0	260	50.5	14	2.7	17	3.3	-	-	1	0.2	16	3.1	89	17.3	42	8.2	13	2.5	55	10.7	8	1.5	Pathum Thani		
นครปฐม	393	100.0	197	50.1	23	5.9	4	1.0	1	0.3	1	0.3	51	13.0	30	7.6	8	2.0	6	1.5	68	17.3	4	1.0	Nakhon Pathom		
สมุทรสาคร	163	100.0	56	34.4	-	-	2	1.2	-	-	-	-	18	11.0	13	8.0	18	11.0	8	4.9	40	24.5	8	5.0	Samut Sakhon		

ตาราง 2 สถานประกอบการก่อสร้าง จำนวนตามรูปแบบการจัดตั้งทางเศรษฐกิจ และจังหวัด ปริมาณพล พ.ศ. 2557

Table 2 Construction Establishments by Form of Economic organization and Province, Vicinity, 2014

จังหวัด	รวม		สำนักงานแห่งเดียว		สำนักงานใหญ่		สำนักงานสาขา		Province
	Total		Single unit		Head office		Branch or subsidiary		
	จำนวน	ร้อยละ	จำนวน	ร้อยละ	จำนวน	ร้อยละ	จำนวน	ร้อยละ	
	Number	%	Number	%	Number	%	Number	%	
รวม	2,111	100.0	2,012	95.3	55	2.6	44	2.1	Total
สมุทรปราการ	502	100.0	486	96.8	12	2.4	4	0.8	Samut Prakan
นนทบุรี	538	100.0	508	94.4	21	3.9	9	1.7	Nonthaburi
ปทุมธานี	515	100.0	493	95.6	8	1.6	15	2.8	Pathum Thani
นครปฐม	393	100.0	375	95.5	13	3.3	5	1.2	Nakhon Pathom
สมุทรสาคร	163	100.0	151	92.6	1	0.6	11	6.8	Samut Sakhon

ตาราง 3 สถานประกอบการก่อสร้าง จำแนกตามลักษณะการดำเนินการ และจังหวัด ปริมาณพล พ.ศ. 2557

Table 3 Construction Establishments by Construction Status and Province, Vicinity, 2014

จังหวัด	จำนวน สถานประกอบการ	ลักษณะการดำเนินการ Construction status								Province
		รับงานและดำเนินการเองทั้งหมด		จ้างเหมาหรือให้ผู้อื่นช่วยดำเนินการบางส่วน		รับช่วงงานจากผู้รับเหมาอื่น		รับเหมาเฉพาะค่าแรงงาน		
		จำนวน Main contractor	ร้อยละ %	จำนวน Subcontracting parts to others	ร้อยละ %	จำนวน Subcontractor	ร้อยละ %	จำนวน Subcontractor only labour	ร้อยละ %	
จำนวน establishments	จำนวน Number	ร้อยละ %	จำนวน Number	ร้อยละ %	จำนวน Number	ร้อยละ %	จำนวน Number	ร้อยละ %	Total	
รวม	2,111	1,730	82.0	379	18.0	331	15.7	573	27.1	
สมุทรปราการ	502	445	88.6	100	19.9	62	12.4	97	19.3	Samut Prakan
นนทบุรี	538	503	93.5	62	11.5	105	19.5	95	17.7	Nonthaburi
ปทุมธานี	515	394	76.5	159	30.9	88	17.1	129	25.0	Pathum Thani
นครปฐม	393	254	64.6	26	6.6	49	12.5	210	53.4	Nakhon Pathom
สมุทรสาคร	163	134	82.2	33	20.2	27	16.6	42	25.8	Samut Sakhon

หมายเหตุ : สถานประกอบการ 1 แห่ง สามารถตอบได้มากกว่า 1 ข้อ

Note : More than 1 characteristic can be done by an establishment

ตาราง 4 สถานประกอบการก่อสร้าง จำนวนตามระยะเวลาในการดำเนินการ และจังหวัด ปริมณฑล พ.ศ. 2557

Table 4 Construction Establishments by Period of Operation and Province, Vicinity, 2014

จังหวัด	ระยะเวลาในการดำเนินการ (ปี) Period of operation (Years)												Province
	รวม		< 5		5 - 9		10 - 19		20 - 29		≥ 30		
	จำนวน	ร้อยละ	จำนวน	ร้อยละ	จำนวน	ร้อยละ	จำนวน	ร้อยละ	จำนวน	ร้อยละ	จำนวน	ร้อยละ	
	Number	%	Number	%	Number	%	Number	%	Number	%	Number	%	
รวม	2,111	100.0	232	11.0	775	36.7	780	36.9	202	9.6	122	5.8	Total
สมุทรปราการ	502	100.0	57	11.4	193	38.5	191	38.1	42	8.4	18	3.6	Samut Prakan
นนทบุรี	538	100.0	52	9.7	208	38.7	207	38.5	47	8.7	24	4.4	Nonthaburi
ปทุมธานี	515	100.0	54	10.5	240	46.5	177	34.3	28	5.4	17	3.3	Pathum Thani
นครปฐม	393	100.0	24	6.1	65	16.5	161	41.0	80	20.4	63	16.0	Nakhon Pathom
สมุทรสาคร	163	100.0	45	27.4	69	42.1	44	26.8	6	3.7	-	-	Samut Sakhon

ตาราง 5 สถานประกอบการก่อสร้าง จำนวนตามระยะเวลาที่ดำเนินการก่อสร้างในรอบปี 2556 และจังหวัด ปริมาณ พ.ศ. 2557

Table 5 Construction Establishments by Period of Operation in 2013 and Province, Vicinity, 2014

จังหวัด	ระยะเวลาที่ดำเนินการในรอบปี 2556 (เดือน)												Province
	รวม		< 3		3 - 6		7 - 9		10 - 12		Total		
	จำนวน	ร้อยละ	จำนวน	ร้อยละ	จำนวน	ร้อยละ	จำนวน	ร้อยละ	จำนวน	ร้อยละ			
Number	%	Number	%	Number	%	Number	%	Number	%	Total			
รวม	2,111	100.0	43	2.0	91	4.3	102	4.9	1,875	88.8			
สมุทรปราการ	502	100.0	9	1.8	-	-	16	3.2	477	95.0	Samut Prakan		
นนทบุรี	538	100.0	-	-	5	0.9	-	-	533	99.1	Nonthaburi		
ปทุมธานี	515	100.0	8	1.5	6	1.2	12	2.3	489	95.0	Pathum Thani		
นครปฐม	393	100.0	22	5.5	74	18.8	68	17.3	230	58.4	Nakhon Pathom		
สมุทรสาคร	163	100.0	5	3.0	6	3.7	7	4.3	146	89.0	Samut Sakhon		

Table 6 Construction Establishments by Amount of Paid Registered Capital and Province, Vicinity, 2014

จังหวัด	รวม	มูลค่าทุนจดทะเบียนที่ชำระแล้ว (ล้านบาท)												Province
		< 1		1 - 9		10 - 49		> 50		ไม่รายงาน		Total		
จำนวน	ร้อยละ	จำนวน	ร้อยละ	จำนวน	ร้อยละ	จำนวน	ร้อยละ	จำนวน	ร้อยละ	จำนวน	ร้อยละ		จำนวน	ร้อยละ
Number	%	Number	%	Number	%	Number	%	Number	%	Number	%	Number	%	
รวม	1,130	100.0	119	10.5	759	67.2	157	13.9	51	4.5	44	3.9	Total	
สมุทรปราการ	357	100.0	50	14.0	272	76.2	20	5.6	11	3.1	4	1.2	Samut Prakan	
นนทบุรี	311	100.0	32	10.3	201	64.6	39	12.6	30	9.6	9	2.9	Nonthaburi	
ปทุมธานี	299	100.0	28	9.4	177	59.0	76	25.3	4	1.3	15	5.0	Pathum Thani	
นครปฐม	86	100.0	-	-	60	69.0	19	21.8	3	3.5	5	5.7	Nakhon Pathom	
สมุทรสาคร	78	100.0	9	11.3	50	62.5	5	6.3	5	6.3	11	13.6	Samut Sakhon	

ตาราง 7 สถานประกอบการก่อสร้าง จำนวนตามวงเงินรับเหมาก่อสร้างต่อปี และจังหวัด ปริมาณพล พ.ศ. 2557

Table 7 Construction Establishments by Maximum Value of Construction all Capability per Year and Province, vicinity, 2014

จังหวัด	วงเงินรับเหมาก่อสร้าง (ล้านบาท) Maximum capability (Million Baht)											
	< 1		1 - 9		10 - 49		> 50		Province		Province	
	จำนวน Number	ร้อยละ %	จำนวน Number	ร้อยละ %	จำนวน Number	ร้อยละ %	จำนวน Number	ร้อยละ %	จำนวน Number	ร้อยละ %	จำนวน Number	ร้อยละ %
รวม	2,111	100.0	646	30.6	840	39.8	411	19.5	214	10.1	10.1	Total
สมุทรปราการ	502	100.0	156	31.1	192	38.3	105	21.0	48	9.6	9.6	Samut Prakan
นนทบุรี	538	100.0	120	22.3	283	52.6	79	14.7	56	10.4	10.4	Nonthaburi
ปทุมธานี	515	100.0	150	29.1	148	28.7	139	27.0	78	15.2	15.2	Pathum Thani
นครปฐม	393	100.0	154	39.3	155	39.5	62	15.8	21	5.4	5.4	Nakhon Pathom
สมุทรสาคร	163	100.0	66	40.2	62	37.8	26	15.9	10	6.1	6.1	Samut Sakhon

ตาราง 9 สถานประกอบการก่อสร้าง จำนวนตามการรับงานของรัฐ และจังหวัด ปริมาณพล พ.ศ. 2557

Table 9 Construction Establishments by Construct for the Government and Province, Vicinity, 2014

จังหวัด	การรับงานจากหน่วยงานของรัฐ Construct for government														
	ไม่มีการรับงานจากหน่วยงานของรัฐ						รวม								
	No construction for the government		< 10%		10 - 19%		20 - 29%		≥ 30%		Province				
จำนวน	ร้อยละ	จำนวน	ร้อยละ	จำนวน	ร้อยละ	จำนวน	ร้อยละ	จำนวน	ร้อยละ	จำนวน	ร้อยละ	Province			
Number	%	Number	%	Number	%	Number	%	Number	%	Number	%				
รวม	2,111	100.0	1,983	93.9	128	6.1	27	20.9	16	12.4	27	20.9	59	45.8	Total
สมุทรปราการ	502	100.0	479	95.4	23	4.6	9	39.1	5	21.7	9	39.2	-	-	Samut Prakan
นนทบุรี	538	100.0	501	93.1	37	6.9	5	13.5	1	2.7	6	16.2	25	67.6	Nonthaburi
ปทุมธานี	515	100.0	489	95.0	26	5.0	9	34.6	3	11.5	-	-	14	43.9	Pathum Thani
นครปฐม	393	100.0	352	89.6	41	10.4	4	9.5	8	19.0	12	28.6	18	42.9	Nakhon Pathom
สมุทรสาคร	163	100.0	162	99.4	1	0.6	-	-	-	-	-	-	1	100.0	Samut Sakhon

ตาราง 11 สถานประกอบการก่อสร้าง จำนวนตามผลการดำเนินงานโดยรวมของสถานประกอบการในปี 2556 เปรียบเทียบกับปี 2555 และจังหวัด ปริมาณพล พ.ศ. 2557

Table 11 Construction Establishments by Opinion of Business Performance in 2013 Comparing with 2012 and Province, Vicinity, 2014

จังหวัด	รวม		ดีขึ้นกว่าปี 2555		คงเดิม		ลดลงจากปี 2555		เพิ่งเริ่มต้นกิจการในปี 2556		Province
	จำนวน	ร้อยละ	จำนวน	ร้อยละ	จำนวน	ร้อยละ	จำนวน	ร้อยละ	จำนวน	ร้อยละ	
	Number	%	Number	%	Number	%	Number	%	Number	%	
รวม	2,111	100.0	452	21.4	1,063	50.4	584	27.7	11	0.5	Total
สมุทรปราการ	502	100.0	114	22.7	261	52.0	127	25.2	-	-	Samut Prakan
นนทบุรี	538	100.0	136	25.3	265	49.3	132	24.5	5	0.9	Nonthaburi
ปทุมธานี	515	100.0	53	10.3	327	63.5	129	25.0	6	1.2	Pathum Thani
นครปฐม	393	100.0	132	33.6	150	38.2	111	28.2	-	-	Nakhon Pathom
สมุทรสาคร	163	100.0	18	11.0	60	36.6	86	52.4	-	-	Samut Sakhon

ตาราง 12 สถานประกอบการก่อสร้าง จำนวนตามปัญหาในการดำเนินงานของสถานประกอบการ และจังหวัด ปี 2557

Table 12 Construction Establishments by Business Performance and Problem in the Operation and Province, Vicinity, 2014

จังหวัด	จำนวนสถานประกอบการ	ไม่มีปัญหา		ปัญหาที่มี / Problems										
		จำนวน	ร้อยละ	รวม	ราคาวัสดุ	ด้านวัสดุ	การได้รับสินเชื่อ	ด้านการตลาด	อื่นๆ	ด้านเงิน	ด้านการเงิน	ด้านอื่น	ด้านอื่น	ด้านอื่น
	Number of establishments	Number	%	Total	Price of construction materials	Labor shortages	Accessibility to financial institute	Marketing aspect	Others	Price of construction materials	Accessability to financial institute	Marketing aspect	Others	Others
	Number	Number	%	Number	Number	Number	Number	Number	Number	Number	Number	Number	Number	Number
รวม	2,111	1,021	48.4	1,090	772	411	136	385	60	70.8	12.5	35.3	5.5	Total
สมุทรปราการ	502	269	53.5	233	170	73	24	79	13	73.0	10.3	33.9	5.6	Samut Prakan
นนทบุรี	538	169	31.4	369	307	113	73	117	12	83.2	19.8	31.7	3.3	Nonthaburi
ปทุมธานี	515	342	66.4	173	108	79	17	65	5	62.4	9.8	37.6	2.9	Pathum Thani
นครปฐม	393	180	45.8	213	131	111	14	82	17	61.5	6.6	38.5	8.0	Nakhon Pathom
สมุทรสาคร	163	61	37.6	102	56	36	8	42	14	54.9	7.8	41.2	13.7	Samut Sakhon

หมายเหตุ : สถานประกอบการ 1 แห่ง สามารถตอบได้มากกว่า 1 ข้อ

Note : More than 1 characteristic can be done by an establishment

ตาราง 13 สถานประกอบการก่อสร้าง จำแนกตามความต้องการที่รัฐช่วยเหลือ และจังหวัด ปริมาณพล พ.ศ. 2557

Table 13 Construction Establishments by Government Measurement Needed and Province, Vicinity, 2014

จำนวนสถานประกอบการ	ความช่วยเหลือที่สถานประกอบการต้องการจากรัฐ / Government measurement needed																									
	ไม่ต้องการที่จะให้รัฐช่วยเหลือ	รวม	เพิ่มสภาพคล่องทางการเงิน	เพิ่มปริมาณการลงทุนด้านก่อสร้างภาครัฐ	เร่งรัดการเบิกจ่ายเงินค่าก่อสร้างของผู้จ้างภาครัฐ	เร่งรัดการเร่งรัดการเพิ่มประสิทธิภาพการดำเนินงาน	เพิ่มประสิทธิภาพการดำเนินงาน	เร่งรัดการลดต้นทุนการดำเนินงาน	เพิ่มประสิทธิภาพการดำเนินงาน	เร่งรัดการเพิ่มมูลค่าเพิ่ม	เร่งรัดการคืนภาษีมูลค่าเพิ่ม	เร่งรัดการพัฒนาแบบราชการ	เร่งรัดการพัฒนาแบบราชการ	อื่น ๆ												
Number of establishments	Total	Increase liquidity	Increase government budget on construction	Pay construction cost on time	Urgent rebate on value added tax	Increase efficiency in custom System	Reduce the complexity of the shipping	Reduce cost of operation such as materials, equipment	Urgent rebate on value added tax	Urgent rebate on value added tax	Urgent rebate on value added tax	Development of basic infrastructure	Development of basic infrastructure	Other												
จำนวน ร้อยละ	จำนวน ร้อยละ	จำนวน ร้อยละ	จำนวน ร้อยละ	จำนวน ร้อยละ	จำนวน ร้อยละ	จำนวน ร้อยละ	จำนวน ร้อยละ	จำนวน ร้อยละ	จำนวน ร้อยละ	จำนวน ร้อยละ	จำนวน ร้อยละ	จำนวน ร้อยละ	จำนวน ร้อยละ	จำนวน ร้อยละ												
Number %	Number %	Number %	Number %	Number %	Number %	Number %	Number %	Number %	Number %	Number %	Number %	Number %	Number %	Number %												
2,111	100.0	1,372	65.0	739	35.0	131	17.7	117	15.8	107	14.5	18	2.4	4	0.5	76	10.3	542	73.3	82	11.1	230	31.1	28	3.8	Total
502	100.0	295	58.8	207	41.2	15	7.2	7	3.4	7	3.4	-	-	-	-	21	10.2	199	96.1	9	4.3	80	38.6	-	-	Samut Prakan
538	100.0	323	60.0	215	40.0	55	25.6	74	34.4	59	27.4	9	4.2	1	0.5	28	13.0	126	58.6	38	17.7	49	22.8	12	5.6	Nonthaburi
515	100.0	412	80.0	103	20.0	30	29.1	8	7.8	11	10.7	-	-	1	1.0	15	14.6	43	41.7	19	18.4	36	35.0	15	14.6	Pathum Thani
393	100.0	236	60.1	157	39.9	17	10.8	20	12.7	27	17.2	9	5.7	2	1.3	12	7.6	126	80.3	13	8.3	55	35.0	1	0.6	Nakhon Pathom
163	100.0	106	65.0	57	35.0	15	26.3	9	15.8	3	5.3	-	-	-	-	-	-	48	84.2	3	5.3	12	21.1	-	-	Samut Sakhon

ตาราง 14 ข้อมูลสถิติที่สำคัญ จำแนกตามจังหวัด ปริมาณพล พ.ศ. 2557

Table 14 Principal Statistics by Province, Vicinity, 2014

จังหวัด	จำนวนสถาน-ประกอบกิจการ	จำนวนคนทำงาน	ลูกจ้าง Employees		มูลค่าการก่อสร้าง	ค่าใช้จ่าย	มูลค่าเพิ่ม	Province
			จำนวน	ค่าตอบแทนแรงงาน				
	Number of establishments	Number of persons engaged	Number	Remuneration	Value of gross output	Expenditures	Value added	
รวม	2,111	36,379	34,815	4,304,032.3	43,886,670.6	30,110,540.1	13,776,130.5	Total
สมุทรปราการ	502	6,994	6,680	724,451.1	11,475,194.5	7,369,282.4	4,105,912.0	Samut Prakan
นนทบุรี	538	14,379	14,060	1,997,632.3	12,264,694.4	8,632,769.0	3,631,925.4	Nonthaburi
ปทุมธานี	515	7,276	6,895	792,883.2	10,898,506.7	7,921,545.9	2,976,960.8	Pathum Thani
นครปฐม	393	4,034	3,618	377,095.6	6,014,506.3	4,002,375.8	2,012,130.5	Nakhon Pathom
สมุทรสาคร	163	3,697	3,562	411,970.2	3,233,768.8	2,184,567.0	1,049,201.8	Samut Sakhon

(พันบาท : In Thousand Baht)

Table 15 Person Engaged in Construction Establishments by Province, Vicinity, 2014

จังหวัด Province	จำนวนสถาน- ประกอบการ Number of establishments	รวม Total		คนทำงานโดยไม่ได้รับ ค่าจ้าง เงินเดือน Unpaid workers				ลูกจ้าง Employees								Province				
		ชาย Male	หญิง Female	รวม Total	ชาย Male	หญิง Female	รวม Total	คนงานก่อสร้าง Operatives		ผู้ประกอบวิชาชีพเฉพาะ Professional workers		ลูกจ้างอื่นๆ Other employees								
								ชาย Male	หญิง Female	รวม Total	ชาย Male	หญิง Female	รวม Total	ชาย Male	หญิง Female		รวม Total	ชาย Male	หญิง Female	
		รวม Total	ชาย Male	หญิง Female	รวม Total	ชาย Male	หญิง Female	รวม Total	ชาย Male	หญิง Female	รวม Total	ชาย Male	หญิง Female	รวม Total	ชาย Male		หญิง Female			
รวม	2,111	36,379	26,340	10,039	1,564	1,226	338	34,815	25,114	9,701	25,382	19,210	6,172	3,436	2,692	744	5,996	3,212	2,784	Total
สมุทรปราการ	502	6,994	5,195	1,799	314	249	65	6,680	4,946	1,734	5,221	4,103	1,118	604	543	61	855	300	555	Samut Prakan
นนทบุรี	538	14,379	10,001	4,378	319	257	62	14,060	9,744	4,316	8,916	6,492	2,424	1,777	1,246	531	3,367	2,007	1,360	Nonthaburi
ปทุมธานี	515	7,276	5,278	1,997	381	287	94	6,895	4,991	1,904	5,320	3,964	1,356	453	415	38	1,122	612	510	Pathum Thani
นครปฐม	393	4,034	3,130	904	416	341	75	3,618	2,789	829	3,208	2,604	604	152	140	13	258	45	213	Nakhon Pathom
สมุทรสาคร	163	3,697	2,735	962	135	92	43	3,562	2,644	919	2,718	2,047	671	450	349	101	395	249	147	Samut Sakhon

ตาราง 16 วันทำงานต่อสัปดาห์ ชั่วโมงทำงานเฉลี่ยต่อวันของคนทำงาน จำแนกตามจังหวัด ปริมณฑล พ.ศ. 2557

Table 16 Working Days per Week, Working Hours per Day of Employees by Province, Vicinity, 2014

จำนวนสถาน- ประกอบการ Number of establishments	คนทำงานโดยไม่ได้รับค่าจ้าง/เงินเดือน Unpaid working			คนงานก่อสร้าง Operatives			ผู้ประกอบวิชาชีพเฉพาะ Professional workers			ลูกจ้างอื่นๆ Other employees													
	วันทำงานต่อสัปดาห์			วันทำงานต่อคน			วันทำงานต่อคน			วันทำงานต่อคน													
	≤5	6	7	< 8	8 - 10	≤5	6	7	< 8	8 - 10	≤5	6	7	< 8	8 - 10								
รวม	2,111	163	933	117	50	1,164	136	1,726	115	33	1,942	2	32	698	14	12	731	33	643	7	4	679	Total
สมุทรปราการ	502	29	209	14	6	245	30	448	7	7	478	-	3	227	7	-	238	5	195	-	1	198	Samut Prakan
นนทบุรี	538	14	220	25	5	254	24	450	35	-	509	-	19	261	-	11	269	21	221	-	3	240	Nonthaburi
ปทุมธานี	515	22	217	39	7	271	5	454	7	-	464	2	6	129	2	-	137	8	148	2	-	157	Pathum Thani
นครปฐม	393	77	219	35	32	299	57	258	46	26	335	-	3	46	3	2	50	-	40	5	-	45	Nakhon Pathom
สมุทรสาคร	163	21	69	5	-	95	21	115	19	-	155	-	-	35	2	-	37	-	39	-	-	39	Samut Sakhon

ตาราง 18 ค่าใช้จ่ายทั้งสิ้นของสถานประกอบการก่อสร้างในปี 2556 จำแนกตามจังหวัด ปริมาณ พ.ศ. 2557

Table 18 Total Expenses of Construction Establishments in 2013 by Province, Vicinity, 2014

(พันบาท : In Thousand Baht)

จำนวนสถาน- ประกอบการ	รวม Total	ค่าใช้จ่าย Expenses of construction establishments							
		ค่าซื้อวัสดุก่อสร้าง และอุปกรณ์ที่ใช้ ในการก่อสร้าง	ค่าไฟฟ้า น้ำประปา และ ค่าเชื้อเพลิง	ค่าจ้างเหมาจ่ายให้ สถานประกอบการ อื่นดำเนินการให้	ค่าใช้ภายใน การบำรุงรักษา และซ่อมแซม	ค่าใช้จ่าย อื่นๆ	ค่าใช้จ่าย ในการดำเนินงาน กิจการ	Province	
จังหวัด		Purchase of construction materials and components	Cost of electricity, water supply and fuels	Cost of contract and commission work	Cost of repair and maintenance work done by others	Others expenses	Others operating expenses		
รวม	30,009,855.1	23,112,835.6	1,009,204.9	3,203,158.8	400,769.4	314,685.3	1,969,201.2	Total	
สมุทรปราการ	502	7,044,982.5	6,081,522.5	125,800.8	429,386.7	44,797.0	21,973.3	341,502.4	Samut Prakan
นนทบุรี	538	8,928,797.7	5,689,751.3	453,939.8	1,224,987.7	251,775.5	285,726.4	1,022,616.8	Nonthaburi
ปทุมธานี	515	7,880,818.8	6,619,606.8	155,603.7	847,048.5	17,952.0	2,176.5	238,431.3	Pathum Thani
นครปฐม	393	3,979,468.7	3,152,503.0	190,824.6	335,079.3	74,107.4	3,139.6	223,814.9	Nakhon Pathom
สมุทรสาคร	163	2,175,787.5	1,569,451.9	83,036.0	366,656.6	12,137.5	1,669.6	142,835.8	Samut Sakhon

ตาราง 19 ค่าซื้อวัสดุก่อสร้างและอุปกรณ์ที่ใช้ในการก่อสร้างในปี 2556 จำแนกตาม จังหวัด ปริมาณพล พ.ศ. 2557

Table 19 Purchase of Construction Materials and Components in 2013 by Province, Vicinity, 2014

		(พันบาท : In Thousand Baht)									
จำนวนสถาน- ประกอบอาคาร	รวม	ไม้	ปูนซีเมนต์ และคอนกรีต	เหล็ก	หิน และดิน	ทราย และลูกรัง	ยาง	วัสดุ และ	อุปกรณ์อื่น ๆ	Province	
Number of establishments	Total	Timber	Cement and concrete	Metal	Metal and Soil	Sand and Soil aggregate	Asphalt	Other materials and components			
จังหวัด											
รวม	2,111	23,112,835.6	1,481,769.6	4,325,179.7	4,068,215.4	1,161,073.0	332,901.0	10,291,549.6	Total		
สมุทรปราการ	502	6,081,522.5	467,342.6	1,449,929.6	952,821.6	283,898.2	80,531.0	2,376,958.0	Samut Prakan		
นนทบุรี	538	5,689,751.3	209,888.1	484,715.9	113,047.4	52,136.7	26,825.3	4,226,767.3	Nonthaburi		
ปทุมธานี	515	6,619,606.8	486,249.6	1,836,759.8	499,899.1	669,949.6	92,181.5	1,114,359.5	Pathum Thani		
นครปฐม	393	3,152,503.0	234,507.5	435,144.6	305,770.2	131,775.7	81,249.2	1,482,968.8	Nakhon Pathom		
สมุทรสาคร	163	1,569,451.9	83,781.9	118,629.8	63,389.3	23,312.8	52,114.0	1,090,496.0	Samut Sakhon		

ตาราง 20 ค่าใช้จ่ายในการดำเนินงานของสถานประกอบการในปี 2556 จำแนกตามจังหวัด บริเวณเขต พ.ศ. 2557

Table 20 Other Operating Expenses of Construction Establishments in 2013 by Province, Vicinity, 2014

(พันบาท : In Thousand Baht)

จังหวัด	จำนวน สถาน- ประกอบ การ	รวม Total	ค่าไฟฟ้า Electricity	ค่าน้ำประปา Water supply	ค่าโทรศัพท์ ค่าโทรสาร และ ค่าอินเทอร์เน็ต	ค่าจ้างเหมา กับการบำรุง รักษาอุปกรณ์ คอมพิวเตอร์ Repair and maintenance of computer accessories	วัสดุสิ้นเปลือง Stationery and waste materials	ค่าจ้างยืม แบบพิมพ์ หนังสือพิมพ์ และ วัสดุสิ้นเปลือง	ค่าทำบัญชี ค่าบริการ คำทนายความ ค่าตรวจสอบ บัญชี	ค่าใช้จ่ายในการ ฝึกอบรม ค่าวิจัย วางแผนและพัฒนา Cost of training, research, planning and development	ค่าโฆษณา/ ค่าการตลาด Advertising/ Marketing	ค่าประกันภัย Insurance premium	ค่าขนส่ง Transportation	ค่าเช่าอาคาร อาคารพร้อมที่ดิน ยานพาหนะ เครื่องจักร ฯลฯ	ค่าเช่าที่ดิน Rent on land	ค่าดอกเบี้ยจ่าย Interest paid	หนี้สูญ Bad debt	ขาดทุน จากการ เปลี่ยนแปลง อัตรา แลกเปลี่ยน เงินบาท	อื่นๆ Others
รวม	2,111	1,969,201.2	246,478.1	56,918.1	83,909.0	52,663.8	55,902.6	69,763.1	7,846.0	56,705.9	148,767.3	210,763.7	250,164.0	21,345.1	200,462.6	22,402.9	10,439.7	474,669.6	Total
สมุทรปราการ	502	341,502.4	53,924.4	14,647.1	18,409.0	5,923.3	8,223.3	14,245.7	2,801.6	5,392.9	20,719.9	28,036.7	79,234.7	1,515.0	11,952.8	449.9	6,626.3	69,399.8	Samut Prakan
นนทบุรี	538	1,022,616.8	112,570.1	18,052.3	47,182.3	34,939.3	28,102.7	13,918.6	1,727.2	41,551.1	103,359.8	119,605.9	54,977.3	13,595.8	130,607.6	18,506.0	2,556.3	281,364.6	Nonthaburi
ปทุมธานี	515	238,431.3	42,681.3	12,043.2	11,221.5	8,491.7	8,381.3	34,884.6	2,211.0	7,624.7	16,863.9	31,124.0	46,720.4	5,630.7	711.7	150.4	257.1	9,433.8	Pathum Thani
นครปฐม	393	223,814.9	12,965.2	4,634.7	5,617.6	2,098.0	2,795.9	4,627.4	971.1	1,834.4	4,955.1	9,594.9	16,767.6	-	49,705.7	2,906.6	1,000.0	103,340.7	Nakhon Pathom
สมุทรสาคร	163	142,835.8	24,337.1	7,540.8	1,478.5	1,211.6	8,399.3	2,086.9	135.0	302.8	2,868.6	22,402.2	52,464.0	603.6	7,484.8	390.0	-	11,130.6	Samut Sakhon

ตาราง 21 รายรับทั้งสิ้นของสถานประกอบการก่อสร้างในปี 2556 จำแนกตาม จังหวัด บริเวณเขต พ.ศ. 2557

Table 21 Total Receipts of Construction Establishments in 2013 by Province, Vicinity, 2014

จำนวน สถาน- ประกอบการ	รวม Total	มูลค่าการก่อสร้าง Value of construction	รายรับ จากการ รับเหมา เฉพาะ ช่างรับ จ้าง รับเหมา เฉพาะ ช่างรับ จ้าง รับเหมา เฉพาะ ช่างรับ จ้าง	รายรับจาก การก่อสร้าง สถานที่ ก่อสร้าง สถานที่ ก่อสร้าง สถานที่ ก่อสร้าง	รายรับจาก การก่อสร้าง สถานที่ ก่อสร้าง สถานที่ ก่อสร้าง	รายรับจาก การก่อสร้าง สถานที่ ก่อสร้าง สถานที่ ก่อสร้าง	รายรับจาก การก่อสร้าง สถานที่ ก่อสร้าง สถานที่ ก่อสร้าง	รายรับจาก การก่อสร้าง สถานที่ ก่อสร้าง สถานที่ ก่อสร้าง	รายรับจาก การก่อสร้าง สถานที่ ก่อสร้าง สถานที่ ก่อสร้าง	รายรับจาก การก่อสร้าง สถานที่ ก่อสร้าง สถานที่ ก่อสร้าง	รายรับจาก การก่อสร้าง สถานที่ ก่อสร้าง สถานที่ ก่อสร้าง	รายรับ จากการ ให้เช่า ที่ดิน Receipts from rent on land	รายรับ จากการ ให้เช่า อาคาร Receipts from rent on building	รายรับ จากการ ให้เช่า ที่ดิน Receipts from rent on land	รายรับ จากการ ให้เช่า อาคาร Receipts from rent on building	เงินปันผล Dividend	ดอกเบี้ย Interest	กำไรจากการ เปลี่ยนแปลง อัตรา แลกเปลี่ยน Gain from currency exchange	รายรับอื่น ๆ Other receipts
2,111	43,922,975.7	19,736,839.6	7,368,134.9	1,813,235.4	125,082.2	1,383,558.8	5,057,767.1	2,098,131.0	982,382.4	3,097,052.6	1,857,895.4	20,105.8	3,300.0	1,781.4	1,612.3	30,742.7	650.0	346,904.1	Total
502	11,478,179.8	4,024,483.0	1,201,830.0	611,632.1	108,569.1	753,961.3	1,977,530.7	726,136.3	556,786.7	915,005.3	578,080.9	1,728.0	-	-	-	2,985.3	-	19,451.1	Samut Prakan
538	12,293,527.1	5,214,518.4	1,280,065.8	485,837.9	4,200.0	43,141.9	2,087,952.3	779,909.2	184,373.0	1,015,284.3	1,024,907.8	16,720.4	-	571.1	1,612.3	27,220.4	-	127,212.5	Nonhaburi
515	10,898,614.5	6,585,895.1	2,534,538.5	254,539.8	350.0	37,242.5	661,187.7	150,742.5	206,186.9	251,268.8	58,678.5	22.5	-	-	-	107.9	-	157,854.0	Pathum Thani
393	6,018,235.6	1,859,484.6	2,304,864.6	217,312.4	6,300.0	398,361.0	300,665.1	24,600.0	8,582.0	804,723.8	59,261.1	1,635.0	3,300.0	1,210.3	-	429.3	-	27,506.5	Nakhon Pathom
163	3,234,418.8	2,052,458.5	46,836.0	243,913.3	3,663.2	150,652.1	30,431.3	416,743.0	26,453.9	110,770.4	136,967.2	-	-	-	-	-	650.0	14,880.0	Samut Sakhon

(พันบาท : In Thousand Baht)

ตาราง 22 ส่วนเปลี่ยนแปลงของมูลค่าวัสดุก่อสร้างและอุปกรณ์สิ่งก่อสร้างคงเหลือในปี 2556 จำแนกตามจังหวัด ปริมาณพล พ.ศ. 2557

Table 22 Change in Value of Construction and Materials Components Stocks in 2013 by Province, Vicinity, 2014

(พันบาท : In Thousand Baht)

จังหวัด	จำนวนสถาน- ประกอบการ	จำนวนสถาน- ประกอบการ	ส่วนเปลี่ยนแปลงของมูลค่าวัสดุก่อสร้างและอุปกรณ์สิ่งก่อสร้างคงเหลือ			Province
			รวม	วัสดุก่อสร้าง และอุปกรณ์	สิ่งก่อสร้าง ที่อยู่ระหว่างดำเนินการ	
		Total	Materials and components	Work in progress	Finished buildings	
รวม	2,111	70,411.7	-355,335.3	-495,810.9	921,557.9	Total
สมุทรปราการ	502	-756,308.7	-344,843.9	-87,358.3	-324,106.5	Samut Prakan
นนทบุรี	538	540,160.0	130,763.0	48,778.8	360,618.2	Nonthaburi
ปทุมธานี	515	58,726.3	-47,477.1	15,428.0	90,775.4	Pathum Thani
นครปฐม	393	250,600.3	-76,519.4	-471,450.5	798,570.2	Nakhon Pathom
สมุทรสาคร	163	-22,766.3	-17,257.9	-1,209.0	-4,299.4	Samut Sakhon

ตาราง 23 มูลค่าตามบัญชีของสินทรัพย์ถาวรที่เปลี่ยนแปลงของสินทรัพย์ถาวร และค่าเสื่อมราคาในปี 2556 ส่วนเปลี่ยนแปลงของสินทรัพย์ถาวร และค่าเสื่อมราคาในปี 2557 จำแนกตามจังหวัด ปริมาณพล พ.ศ. 2557

Table 23 Book Value of Fixed Assets as of December 31, 2013, Change in Value of Gross Additions to Fixed Assets and Depreciation for Fixed Assets in 2013 by Province, Vicinity, 2014

จังหวัด	จำนวนสถาน- ประกอบกิจการ	มูลค่าตามบัญชีของสินทรัพย์ถาวรปลายงวดหรือ 31 ธันวาคม 2556 Book value of fixed assets as of December 31, 2013										ส่วนเปลี่ยนแปลง
		รวม	ที่ดิน	อาคารและ สิ่งก่อสร้าง	เครื่องจักร	ยานพาหนะ	เครื่องใช้	เครื่องมืออื่นๆ	ซอฟต์แวร์	อื่นๆ	ของสินทรัพย์ถาวร	
	Number of establishments	Total	Land	Building and construction	Machinery	Vehicles	สำนักงาน	Other equipment	Software	Other fixed assets	Change in value of gross addition to fixed assets	Province
รวม	2,111	18,292,603.4	4,044,454.1	3,021,942.9	3,736,060.3	3,625,902.2	925,844.2	1,549,207.6	43,189.7	1,346,002.5	585,126.1	Total
สมุทรปราการ	502	4,955,834.8	852,053.4	896,464.8	958,990.4	1,121,351.9	504,223.6	603,357.0	3,996.0	15,397.8	68,697.3	Samut Prakan
นนทบุรี	538	7,387,924.0	1,050,684.8	915,737.2	1,977,875.7	1,232,154.7	249,015.8	628,800.9	32,911.7	1,300,743.2	320,217.4	Nonthaburi
ปทุมธานี	515	2,507,538.6	658,037.3	620,472.6	340,084.8	489,009.8	135,633.6	261,451.6	2,660.2	188.7	28,990.2	Pathum Thani
นครปฐม	393	2,913,286.3	1,351,170.2	421,132.4	383,454.7	667,483.6	24,038.7	34,147.1	3,484.2	28,375.4	138,512.8	Nakhon Pathom
สมุทรสาคร	163	528,019.7	132,508.4	168,135.9	75,654.8	115,902.2	12,932.5	21,450.9	137.5	1,297.5	28,708.5	Samut Sakhon

(พันบาท : In Thousand Baht)

ตาราง 24 มูลค่าขายสินทรัพย์ถาวรที่ใช้แล้วระหว่างปี และค่าโอนกรรมสิทธิ์ในปี 2556 จำแนกตามจังหวัด ปริมาณพล พ.ศ. 2557

Table 24 Value of Disposal of Fixed Assets Ownership Transfer fee by Province, Vicinity, 2014

(พันบาท : In Thousand Baht)

จังหวัด	จำนวนสถาน- ประกอบกร Number of establishments	รวม Total	มูลค่าสินทรัพย์		มูลค่าสินทรัพย์ถาวรที่ขาย Value of disposal of fixed assets	ค่าโอนกรรมสิทธิ์ Ownership transfer fee	Province
			ถาวรที่ซื้อ หรือผลิตขึ้นเอง Value of new or cast produced				
รวม	2,111	1,913,490.9	565,397.4	19,843.8	115.1	Total	
สมุทรปราการ	502	726,122.9	68,692.6	4.8	-	Samut Prakan	
นนทบุรี	538	599,011.3	306,684.8	13,532.6	-	Nonthaburi	
ปทุมธานี	515	96,233.6	25,167.7	3,937.6	115.1	Pathum Thani	
นครปฐม	393	327,516.8	138,393.9	118.8	-	Nakhon Pathom	
สมุทรสาคร	163	164,606.3	26,458.5	2,250.0	-	Samut Sakhon	

ภาคผนวก

ภาคผนวก ก ระเบียบวิธี

1. แผนการสุ่มตัวอย่าง

แผนการสุ่มตัวอย่างที่ใช้เป็นแบบ Stratified Random Sampling โดยมีจังหวัดเป็นสตราตัม สถานประกอบการเป็นหน่วยตัวอย่าง

1.1 การจัดสตราตัม

กรุงเทพมหานครและจังหวัดเป็นสตราตัม รวมทั้งสิ้นมี 77 สตราตัม ในแต่ละสตราตัมได้จัดสถานประกอบการออกเป็น 11 สตราตัมย่อย ตามกิจกรรมทางเศรษฐกิจตามการจัดประเภทมาตรฐานอุตสาหกรรมประเทศไทย ปี 2552 (Thailand Standard Industrial Classification: TSIC-2009) ในระดับหมู่ย่อย และในแต่ละสตราตัมย่อยได้จำแนกสถานประกอบการตามขนาดของสถานประกอบการ ซึ่งวัดด้วยจำนวนคนทำงานออกเป็น 5 ขนาด ดังนี้

ขนาดของสถานประกอบการ	1	2	3	4	5
จำนวนคนทำงาน (คน)	1 – 5	6 – 10	11 – 15	16 – 20	> 20

1.2 การเลือกตัวอย่าง

ในแต่ละสตราตัมย่อย และขนาดของสถานประกอบการของแต่ละจังหวัด ได้ทำการเลือกสถานประกอบการตัวอย่างด้วยวิธีการสุ่มอย่างง่าย อย่างอิสระต่อกัน ได้จำนวนสถานประกอบการตัวอย่างทั้งสิ้น 12,971 แห่ง จากทั้งสิ้น 33,099 แห่ง ซึ่งกระจายไปตามภาค และขนาดของสถานประกอบการ เป็นดังนี้

ภาค	ทั้งสิ้น	ขนาดของสถานประกอบการ				
		1	2	3	4	5
กรุงเทพมหานคร	1,412	328	182	132	107	663
ปริมณฑล	1,316	531	315	162	83	225
กลาง	2,235	1,061	500	268	98	308
เหนือ	2,539	1,398	581	276	94	190
ตะวันออกเฉียงเหนือ	3,464	2,081	749	336	109	189
ใต้	2,005	1,177	415	177	64	172
ทั่วประเทศ	12,971	6,576	2,742	1,351	555	1,747

2. วิธีการประมาณผล

การเสนอผลของการสำรวจได้เสนอผลในระดับจังหวัดและระดับภาค คือ กรุงเทพมหานคร ปริมณฑล (สมุทรปราการ นนทบุรี ปทุมธานี นครปฐม และสมุทรสาคร) ภาคกลาง ภาคเหนือ ภาคตะวันออกเฉียงเหนือ และภาคใต้ โดยจำแนกตามกิจกรรมทางเศรษฐกิจตามการจัดประเภทมาตรฐานอุตสาหกรรมประเทศไทย ปี 2552 (Thailand Standard Industrial Classification: TSIC-2009) ในระดับ หมู่ย่อย และขนาดของสถานประกอบการ ซึ่งวัดด้วยจำนวนคนทำงานออกเป็น 5 ขนาด คือ

ขนาดของสถานประกอบการ	1	2	3	4	5
จำนวนคนทำงาน (คน)	1 – 5	6 – 10	11 – 15	16 – 20	>20

ในการประมาณค่า กำหนดให้

$$\begin{aligned}q &= 1, 2, 3, 4, n_{ilp} && \text{(สถานประกอบการตัวอย่าง)} \\p &= 1, 2, 3, 4, 5 && \text{(ขนาดของสถานประกอบการ)} \\l &= 1, 2, 3, \dots, 11 && \text{(หมู่ย่อย)} \\i &= 1, 2, 3, \dots, 77 && \text{(จังหวัด)}\end{aligned}$$

สูตรการประมาณค่ายอดรวมของลักษณะที่ต้องการศึกษา X ของสถานประกอบการที่อยู่ในขนาดของสถานประกอบการ p หมู่ย่อย l จังหวัด i คือ

$$\hat{X}_{ilp} = \sum_{q=1}^{n_{ilp}} w_{ilp} x_{ilpq}$$

โดยที่

x_{ilpq} คือ ค่าของลักษณะที่ต้องการศึกษา X ของสถานประกอบการตัวอย่าง q ขนาดของสถานประกอบการ p หมู่ย่อย l จังหวัด i

w_{ilp} คือ ค่าถ่วงน้ำหนักของสถานประกอบการที่อยู่ในขนาดของสถานประกอบการ p หมู่ย่อย l จังหวัด i โดยที่

$$w_{ilp} = \frac{N_{ilp}}{n_{ilp}}$$

N_{ilp} คือ จำนวนสถานประกอบการทั้งสิ้นที่อยู่ในขนาดของสถานประกอบการ p หมู่ย่อย l จังหวัด i

n_{ilp} คือ จำนวนสถานประกอบการ ที่เจ้านับได้ทั้งสิ้นที่อยู่ในขนาดของสถานประกอบการ p หมู่ย่อย l จังหวัด i

3. วิธีการเก็บรวบรวมข้อมูล

การเก็บรวบรวมข้อมูลใช้วิธีส่งเจ้าหน้าที่ ซึ่งเป็นข้าราชการและลูกจ้างของสำนักงานสถิติแห่งชาติ ออกไปทำการสัมภาษณ์เจ้าของผู้ประกอบการ หรือผู้ที่ได้รับมอบหมายให้ตอบข้อมูลของสถานประกอบการ ซึ่งตกเป็นตัวอย่างในระหว่างเดือนมิถุนายน - เดือนกรกฎาคม 2557

4. การปิดตัวเลข

ผลรวมของแต่ละจำนวนอาจไม่เท่ากับยอดรวม ทั้งนี้เนื่องจากการปิดเศษ

5. ความคลาดเคลื่อนของข้อมูล

ข้อมูลที่น่าเสนอไว้ในรายงานฉบับนี้อาจจะมีความคลาดเคลื่อนอยู่บ้าง ความคลาดเคลื่อนดังกล่าวเป็นความคลาดเคลื่อนจากการสุ่มตัวอย่าง (Sampling error) และความคลาดเคลื่อนที่ไม่ได้เกิดจากการสุ่มตัวอย่าง (Non-Sampling error) เช่น ผู้ตอบไม่ให้ข้อมูลตามความเป็นจริง ข้อมูลในแบบสอบถามไม่ครบถ้วน การลงรหัสผิดพลาดหรือการบันทึกข้อมูลผิดพลาด เป็นต้น อย่างไรก็ตามสำนักงานสถิติแห่งชาติได้พยายามควบคุมให้ข้อมูลมีความคลาดเคลื่อนน้อยที่สุด จึงขอให้ผู้ใช้ข้อมูลใช้ข้อมูลด้วยความระมัดระวังตามสมควร

6. การเสนอผลและจัดทำรายงานผล

การจัดทำรายงานผลการสำรวจอุตสาหกรรมก่อสร้าง พ.ศ. 2557 มีดังนี้

- 1) รายงานผลเบื้องต้น ระดับภาคและทั่วราชอาณาจักร
- 2) รายงานผลระดับภาคและทั่วราชอาณาจักร จำนวน 7 ฉบับ ได้แก่ รายงานผลของ กรุงเทพมหานคร ปริมณฑล ภาคกลาง ภาคเหนือ ภาคตะวันออกเฉียงเหนือ ภาคใต้ และทั่วราชอาณาจักร

ภาคผนวก ข แนวคิด และคำนิยาม

1. สถานประกอบการอุตสาหกรรมก่อสร้าง

หมายถึง สถานประกอบการที่ดำเนินกิจการเกี่ยวกับการสร้างใหม่ การต่อเติม การดัดแปลง การซ่อมแซมและการรื้อทำลายอาคาร หรือสิ่งก่อสร้างด้านวิศวกรรม เช่น ถนน สะพาน เขื่อน อุโมงค์ เป็นต้น

2. การจัดจำแนกประเภทอุตสาหกรรมก่อสร้าง

ในการจัดทำการสำรวจอุตสาหกรรมก่อสร้างครั้งนี้ ได้จำแนกประเภทการก่อสร้างตามกิจกรรมทางเศรษฐกิจทุกประเภทตามการจัดประเภทมาตรฐานอุตสาหกรรมประเทศไทย ปี 2552 (Thailand Standard Industrial Classification : TSIC-2009) ซึ่งอุตสาหกรรมก่อสร้างจัดอยู่ในประเภท F : การก่อสร้าง การจัดจำแนกโครงสร้างประเภทอุตสาหกรรมก่อสร้าง เป็นดังนี้

หมวดย่อยอุตสาหกรรมก่อสร้าง ได้แก่ กลุ่มอุตสาหกรรมก่อสร้าง ซึ่งแบ่งเป็นกลุ่มย่อยจากหมวดใหญ่ และใช้แทนด้วยเลขรหัส 2 ตัวแรก ตั้งแต่รหัส 41 – 43 รวม 3 หมวดย่อย

หมู่ใหญ่อุตสาหกรรมก่อสร้าง ได้แก่ กลุ่มอุตสาหกรรมก่อสร้าง ซึ่งแบ่งเป็นกลุ่มย่อยจากหมวดย่อยอุตสาหกรรมก่อสร้าง และใช้แทนด้วยเลขรหัส 3 ตัวแรก ตั้งแต่รหัส 410 421 422 429 431 - 433 และ 439 รวม 8 หมู่ใหญ่

หมู่ย่อยอุตสาหกรรมก่อสร้าง ได้แก่ กลุ่มอุตสาหกรรมก่อสร้าง ซึ่งแบ่งเป็นกลุ่มย่อยจากหมู่ใหญ่อุตสาหกรรมก่อสร้าง และใช้แทนด้วยเลขรหัส 4 ตัวแรก ตั้งแต่รหัส 4100 4210 4220 4290 4311 4312 4321 4322 4329 4330 และ 4390 รวม 11 หมู่ย่อย

กิจกรรมอุตสาหกรรมก่อสร้าง ได้แก่ กลุ่มอุตสาหกรรมที่ย่อยที่สุด และใช้แทนด้วยเลขรหัส 5 ตัวแรก ตั้งแต่รหัส 41001 41002 42101 42102 42201 42202 42901 42909 43110 43120 43210 43221 – 43223 43291 43299 43301 – 43303 43309 43901 และ 43909 รวม 22 กิจกรรม

3. รูปแบบการจัดตั้งตามกฎหมาย

ส่วนบุคคล หรือห้างหุ้นส่วนที่ไม่เป็นนิติบุคคล

หมายถึง สถานประกอบการที่มีเจ้าของเป็นบุคคลธรรมดา คนเดียวหรือหลายคนรวมกัน และให้หมายรวมถึงห้างหุ้นส่วนสามัญที่ไม่จดทะเบียนเป็นนิติบุคคลด้วย

ห้างหุ้นส่วนสามัญนิติบุคคล หรือห้างหุ้นส่วนจำกัด

หมายถึง สถานประกอบการที่จัดตั้งขึ้นโดยมีบุคคลตั้งแต่ 2 คนขึ้นไป ร่วมทุนกันเพื่อประกอบกิจการและรับผิดชอบร่วมกัน โดยจดทะเบียนถูกต้องตามกฎหมาย

บริษัทจำกัด หรือบริษัทจำกัด (มหาชน)

บริษัทจำกัด หมายถึง สถานประกอบการที่จัดตั้งขึ้นโดยผู้ริเริ่มคณะหนึ่งและได้จดทะเบียนถูกต้องตามกฎหมาย โดยมีผู้ริเริ่มดำเนินการอย่างน้อย 7 คนขึ้นไป

บริษัทจำกัด (มหาชน) หมายถึง สถานประกอบการที่จัดตั้งขึ้นโดยการจดทะเบียนจัดตั้งบริษัท การควบบริษัท หรือการแปรสภาพบริษัท และวัตถุประสงค์ที่จะขายหุ้นต่อประชาชน โดยมีผู้ริเริ่มดำเนินการตั้งแต่ 15 คนขึ้นไป

การจัดตั้งในรูปแบบอื่นๆ

หมายถึง รูปแบบการจัดตั้งตามกฎหมายในรูปแบบอื่นๆ นอกจากที่กล่าวข้างต้น

4. รูปแบบการจัดตั้งทางเศรษฐกิจ

สำนักงานแห่งเดียว

หมายถึง สถานประกอบการที่ดำเนินกิจการโดยอิสระ ไม่เป็นสาขาหรือหน่วยย่อยของสถานประกอบการอื่น และไม่มีสาขาหรือหน่วยงานย่อยอยู่ในความควบคุมดูแล การดำเนินกิจการไม่จำเป็นต้องพึ่งพา หรือได้รับการสนับสนุนทางการบริหารและดำเนินงานจากสถานประกอบการอื่น

สำนักงานใหญ่

หมายถึง สถานประกอบการที่เป็นเจ้าของ และควบคุมกิจการของสถานประกอบการอื่น ที่เป็นสำนักงานสาขาหรือหน่วยงานย่อย

สำนักงานสาขา

หมายถึง สถานประกอบการที่เป็นสาขา หรือหน่วยงานย่อยของสถานประกอบการอื่น ที่เป็นสำนักงานใหญ่

5. คนทำงาน

หมายถึง คนที่ทำงานในสถานประกอบการทั้งที่ได้รับเงินเดือนและไม่ได้รับเงินเดือนที่สถานประกอบการมีอยู่ตามปกติ รวมทั้งผู้ที่ปกติทำงานอยู่ในสถานประกอบการแห่งนี้ แต่ในวันดังกล่าวไม่ได้มาทำงาน เนื่องจากเจ็บป่วย ลาหยุด พักผ่อน โดยได้รับค่าจ้างหรือเงินเดือน

คนทำงาน ประกอบด้วย

คนทำงานโดยไม่ได้รับค่าจ้างหรือเงินเดือน

หมายถึง เจ้าของกิจการหรือหุ้นส่วนที่ทำงานให้สถานประกอบการ โดยไม่ได้รับค่าจ้างหรือเงินเดือน (ถ้าได้รับค่าจ้างหรือเงินเดือน ให้นับเป็นลูกจ้าง) หรือผู้ที่อาศัยอยู่ในครัวเรือนของเจ้าของกิจการหรือหุ้นส่วนหรือบุคคลอื่น ที่ทำงานให้กับสถานประกอบการอย่างน้อยสัปดาห์ละ 20 ชั่วโมง โดยไม่ได้รับค่าจ้างหรือเงินเดือนเป็นประจำ (ถ้าได้รับค่าจ้างหรือเงินเดือน ให้นับเป็นลูกจ้าง)

คนงานก่อสร้าง

หมายถึง ลูกจ้างทั้งที่มีฝีมือและไม่มีฝีมือที่ทำงานเกี่ยวข้องโดยตรงกับการก่อสร้าง รื้อถอน หรือทำลายสิ่งก่อสร้าง เช่น ช่างก่ออิฐ ฉาบปูน ปูพื้น มุงหลังคา ทาสี ติดตั้งกระจก และผู้ใช้แรงงาน เช่น ขนหิน ปูน ทราย เกลี่ยหรือปรับพื้นดินและรื้อถอนหรือทำลายสิ่งก่อสร้าง เป็นต้น

ผู้ประกอบการวิชาชีพเฉพาะ

หมายถึง ผู้ที่ทำงานเกี่ยวกับการวิจัย ประยุกต์ความรู้ทางทฤษฎีและเทคนิค มาใช้ในงานก่อสร้าง เช่น สถาปนิก วิศวกร ช่างเทคนิค เป็นต้น

ลูกจ้างอื่นๆ

หมายถึง ลูกจ้างทั้งหมดนอกเหนือจากคนงานก่อสร้าง และผู้ประกอบการวิชาชีพเฉพาะ เช่น ผู้จัดการ ผู้อำนวยการ และกรรมการบริหารที่ได้รับค่าจ้างหรือเงินเดือน ผู้ปฏิบัติงานในสำนักงาน เสมียน พนักงาน พนักงานพิมพ์ดีด พนักงานบัญชี พนักงานขาย เป็นต้น

ไม่รวมคนทำงาน ดังต่อไปนี้

- 1) ผู้บริหารหรือผู้ถือหุ้นที่ได้รับเบี้ยประชุมเป็นครั้งคราว
- 2) คนทำงานของสถานประกอบการอื่นที่มาปฏิบัติงานประจำที่สถานประกอบการแห่งนี้
- 3) คนงานที่ลางานเป็นระยะเวลานาน เช่น ลาไปรับราชการทหาร
- 4) คนที่สถานประกอบการจ้างมาทำงานเฉพาะอย่างเป็นครั้งคราว เช่น กรรมกรที่จ้างมา

ขนของ เป็นต้น

6. ค่าตอบแทนแรงงาน

ค่าจ้างหรือเงินเดือน

หมายถึง เงินที่นายจ้างหรือสถานประกอบการจ่ายให้ลูกจ้าง ในระหว่างเดือนมกราคม – ธันวาคม 2556 ตามข้อตกลงการจ้างแรงงาน โดยอาจจ่ายตามเงื่อนไขของระยะเวลาหรือจ่ายตามปริมาณงาน

ค่าล่วงเวลา โบนัส เงินรางวัลพิเศษ เงินเพิ่มค่าครองชีพ ค่านายหน้า

หมายถึง เงินนอกเหนือจากค่าจ้าง เงินเดือน ที่สถานประกอบการจ่ายให้แก่ลูกจ้างเป็นค่าตอบแทนในการทำงาน

สวัสดิการและผลประโยชน์ตอบแทนอื่น ๆ

หมายถึง ผลประโยชน์ตอบแทนแรงงานที่นายจ้างหรือสถานประกอบการจ่าย หรือบริการให้แก่ลูกจ้าง ได้แก่ ค่าตอบแทนแรงงานที่จ่ายเป็นสิ่งของและสวัสดิการที่นายจ้างจัดหาหรือบริการลูกจ้าง เช่น อาหาร เครื่องดื่ม บ้านพักคนงาน ค่าเช่าบ้าน ค่าซ่อมแซมที่อยู่อาศัย ค่ารักษาพยาบาล บริการดูแลบุตร พาหนะรับส่งมาทำงาน บันเทิงหรือนันทนาการต่าง ๆ ที่จัดให้ลูกจ้าง เป็นต้น การจ่ายอาจเป็นตัวเลขหรือไม่ได้

เงินที่สถานประกอบการจ่ายสมทบเข้ากองทุนเพื่อการประกันสังคม ฯลฯ

หมายถึง เงินที่สถานประกอบการจ่ายสมทบเข้ากองทุนเพื่อการประกันสังคมของทั้งรัฐบาลและเอกชน เพื่อมิให้ลูกจ้างได้รับความเดือดร้อนเมื่อต้องขาดรายได้ไปบางส่วนหรือทั้งหมดอันเนื่องมาจากการเจ็บป่วยหรือประสบอันตรายทั้งในและนอกเวลาทำงาน การคลอดบุตร ทูพพลภาพ การว่างงาน ชราภาพ และเสียชีวิต เงินดังกล่าว เช่น เงินสมทบกองทุนประกันสังคม กองทุนเงินทดแทน กองทุนสำรองเลี้ยงชีพ เป็นต้น

7. ค่าซื้อวัสดุก่อสร้างและอุปกรณ์

หมายถึง ค่าซื้อวัสดุทุกประเภทที่ใช้ในขบวนการก่อสร้าง เช่น ไม้ ซีเมนต์ถุง คอนกรีตสำเร็จรูป เหล็ก หิน ดิน ทราช ลูกจิ้ง ยางแอสฟัลต์ รวมทั้งอุปกรณ์ประกอบอาคารต่าง ๆ เช่น หน้าต่าง ประตู ท่อระบายน้ำ คอนกรีต สีทาบ้าน กระจก กระเบื้อง บันไดเลื่อน โครงสร้างหลังคา และเครื่องมือขนาดเล็ก มูลค่าซื้อดังกล่าวเป็นมูลค่าตามใบแจ้งราคาสินค้าที่ส่งถึงสถานประกอบการ

8. ค่าจ้างเหมาจ่ายให้สถานประกอบการอื่นดำเนินการให้

หมายถึง จำนวนเงินทั้งสิ้นที่สถานประกอบการได้จ่ายล่วงหน้า และ/หรือ จ่ายเมื่องานเสร็จให้แก่สถานประกอบการอื่นที่มารับเหมา ในระหว่างปี 2556

9. ค่าใช้จ่ายในการบำรุงรักษาและซ่อมแซมเครื่องจักรหรืออุปกรณ์

หมายถึง มูลค่าของค่าใช้จ่ายทั้งหมดที่ใช้ในการซ่อมแซมและบำรุงรักษาเครื่องจักรหรืออุปกรณ์และสินทรัพย์ถาวรอื่นๆ เพื่อให้อยู่ในสภาพที่ดีใช้งานต่อไปได้ ทั้งนี้ให้รวมค่าใช้จ่ายในการบำรุงรักษา ซ่อมแซม ที่จัดทำโดยสถานประกอบการอื่นที่อยู่ในเครือเดียวกัน

10. ค่าใช้จ่ายอื่นๆ

หมายถึง ค่าใช้จ่ายอื่นในการประกอบกิจการก่อสร้าง เช่น ค่าซื้อเอกสารประกวดราคา ค่าธรรมเนียมค่าแปลน เป็นต้น

11. มูลค่าการก่อสร้างหรือรายรับของสถานประกอบการก่อสร้าง

หมายถึง มูลค่าของสิ่งก่อสร้างที่สถานประกอบการดำเนินการเองทั้งหมด จ้างเหมาหรือให้ผู้อื่นช่วยดำเนินการบางส่วน หรือรับช่วงงานจากผู้รับเหมาอื่นในรอบปี 2556

12. มูลค่าวัสดุก่อสร้างและอุปกรณ์ สิ่งก่อสร้างที่อยู่ระหว่างดำเนินการ และมูลค่าการก่อสร้างที่ดำเนินการไปแล้วคงเหลือ

หมายถึง มูลค่าของวัสดุก่อสร้างและอุปกรณ์ สิ่งก่อสร้างที่อยู่ระหว่างดำเนินการ และมูลค่าการก่อสร้างที่ดำเนินการไปแล้วของสถานประกอบการที่ยังคงเหลืออยู่ โดยไม่คำนึงถึงว่าจะอยู่ ณ ที่ใด

มูลค่าคงเหลือต้นปี คือ มูลค่าวัสดุก่อสร้างและอุปกรณ์ สิ่งก่อสร้างที่อยู่ระหว่างดำเนินการ และมูลค่าการก่อสร้างที่ดำเนินการไปแล้ว ที่เหลือมาจากปีก่อน เมื่อ 1 มกราคม 2556

มูลค่าคงเหลือปลายปี คือ มูลค่าวัสดุก่อสร้างและอุปกรณ์ สิ่งก่อสร้างที่อยู่ระหว่างดำเนินการและมูลค่าการก่อสร้างที่ดำเนินการไปแล้ว ที่เหลืออยู่ 31 ธันวาคม 2556

13. ส่วนเปลี่ยนแปลงมูลค่าวัสดุก่อสร้างและอุปกรณ์ สิ่งก่อสร้างที่อยู่ระหว่างดำเนินการ และมูลค่าการก่อสร้างที่ดำเนินการไปแล้วคงเหลือ

หมายถึง ผลต่างระหว่างมูลค่าคงเหลือต้นปี และมูลค่าคงเหลือปลายปี (มูลค่าต้นปี – มูลค่าปลายปี)

14. ค่าใช้จ่ายอื่นๆ ในการดำเนินการ

หมายถึง ค่าใช้จ่ายในการดำเนินกิจการต่างๆ ของสถานประกอบการ เช่น ค่าเช่าที่ดิน ค่าเช่าอาคาร อาคารพร้อมที่ดิน ยานพาหนะ เครื่องจักร เครื่องมือ ค่าน้ำประปา ค่าไฟฟ้า ค่าไปรษณีย์ ค่าโทรเลข ค่าโทรศัพท์ โทรสาร ค่าใช้จ่ายเกี่ยวกับการใช้อินเทอร์เน็ต ค่าใช้จ่ายเกี่ยวกับการบำรุงรักษาอุปกรณ์เครื่องคอมพิวเตอร์ ค่าเครื่องเขียน แบบพิมพ์ และวัสดุสิ้นเปลือง ค่าทำบัญชี ค่าปรึกษา ค่าทนายความ ค่าตรวจสอบบัญชี ค่าใช้จ่ายในการฝึกอบรม ค่าวิจัย วางแผนและพัฒนา ค่าดอกเบี้ยจ่าย หนี้สูญ ค่าโฆษณา/ค่าการตลาด ค่าเบี้ยประกัน ค่าขนส่ง ขาดทุนจากการเปลี่ยนแปลงอัตราแลกเปลี่ยนฯ และอื่น ๆ เป็นต้น

15. รายรับจากการให้บริการ บำรุงรักษา ซ่อมแซมเครื่องจักร เครื่องใช้ เครื่องมือ ฯลฯ

หมายถึง จำนวนเงินที่สถานประกอบการได้รับจากการให้บริการ บำรุงรักษา ซ่อมแซมเครื่องจักร ให้กับสถานประกอบการอื่นหรือลูกค้า สำหรับค่าบริการในการให้บริการแก่สถานประกอบการอื่นในเครือเดียวกัน ให้คิดมูลค่าการบริการโดยรวมค่าแรงงาน ค่าดำเนินการ และค่าวัสดุที่ใช้ในการให้บริการ

16. รายรับอื่นๆ

หมายถึง มูลค่ารายรับอื่นๆ ของสถานประกอบการ นอกเหนือจากรายการต่างๆ ดังกล่าวข้างต้น เช่น รายรับจากการขายวัสดุเหลือใช้ของสถานประกอบการ ค่าขายเหล็กจากการรื้อถอนอาคาร เป็นต้น

17. มูลค่าตามบัญชีของสินทรัพย์ถาวร

หมายถึง มูลค่าสุทธิของสินทรัพย์ถาวรตามบัญชีเมื่อได้หักค่าเสื่อมราคา ค่าสึกหรอ ตามระยะเวลาการใช้จนถึงวันสิ้นปี สินทรัพย์ถาวร ได้แก่ ที่ดิน อาคาร และสิ่งก่อสร้าง เครื่องจักร ยานพาหนะ เครื่องใช้สำนักงาน เครื่องมืออื่นๆ ซอฟต์แวร์ และสินทรัพย์ถาวรอื่นๆ เช่น ลิขสิทธิ์ สิทธิบัตร เป็นต้น มูลค่าสินทรัพย์ถาวรรวมถึงมูลค่าการต่อเติมตัดแปลง และปรับปรุงสินทรัพย์ถาวรในระหว่างเดือนมกราคม - ธันวาคม 2556 เพื่อยืดอายุการใช้งานหรือเพิ่มประสิทธิภาพการทำงาน

18. ส่วนเปลี่ยนแปลงของมูลค่าสินทรัพย์ถาวร

หมายถึง ผลต่างของมูลค่าสินทรัพย์ถาวรต้นงวด และมูลค่าสินทรัพย์ถาวรที่ซื้อหรือผลิตขึ้นใช้เองระหว่างปี กับมูลค่าสินทรัพย์ถาวรปลายงวด และมูลค่าสินทรัพย์ถาวรที่ขายระหว่างปี

19. มูลค่าเพิ่ม

คำนวณโดย : มูลค่าเพิ่ม = มูลค่าการก่อสร้าง - ค่าใช้จ่ายชั้นกลาง

มูลค่าการก่อสร้าง หมายถึง รายรับของสถานประกอบการในรอบปี 2556 ซึ่งได้แก่

- (1) รายรับจากการก่อสร้างอาคาร; งานวิศวกรรมโยธา
- (2) รายรับจากการรับเหมาเฉพาะค่าแรงงาน
- (3) รายรับจากการรื้อถอน
- (4) รายรับจากการเตรียมสถานที่ก่อสร้าง
- (5) รายรับจากการติดตั้งระบบไฟฟ้า
- (6) รายรับจากการติดตั้งระบบประปา ระบบทำความร้อน และระบบระบายอากาศ
- (7) รายรับจากการติดตั้งสิ่งก่อสร้างอื่น ๆ
- (8) รายรับจากการสร้างอาคารให้สมบูรณ์
- (9) รายรับจากกิจกรรมก่อสร้างเฉพาะงานอื่น ๆ
- (10) รายรับจากการพัฒนาที่ดินและการจัดสรรแบ่งขายที่ดิน
- (11) รายรับจากการให้บริการบำรุงรักษา ซ่อมแซมเครื่องจักร เครื่องใช้ เครื่องมือ
- (12) รายรับจากการให้เช่าอาคาร อาคารพร้อมที่ดิน ยานพาหนะ เครื่องจักร เครื่องใช้ และเครื่องมือ
- (13) รายรับอื่น ๆ

ค่าใช้จ่ายชั้นกลาง หมายถึง รายจ่ายที่ใช้ในการดำเนินกิจการในรอบปี 2556 ซึ่งได้แก่

- (1) ค่าซื้อวัสดุก่อสร้างและอุปกรณ์ที่ใช้ในการก่อสร้าง
- (2) ค่าไฟฟ้า ค่าเชื้อเพลิง ค่าน้ำประปา
- (3) ค่าจ้างเหมาจ่ายให้สถานประกอบการอื่นดำเนินการให้
- (4) ค่าใช้จ่ายในการบำรุงรักษาและซ่อมแซมเครื่องจักรหรืออุปกรณ์
- (5) ค่าใช้จ่ายอื่น ๆ
- (6) ค่าใช้จ่ายอื่น ๆ ในการบริหารและดำเนินกิจการ (ไม่รวมค่าเช่าที่ดิน ดอกเบี้ยจ่ายหนี้สูญ ขาดทุนจากการเปลี่ยนแปลงอัตราแลกเปลี่ยน)
- (7) ส่วนเปลี่ยนแปลงของดอกเบี้ยจ่ายและดอกเบี้ยรับ
- (8) ส่วนเปลี่ยนแปลงมูลค่าวัสดุก่อสร้างและอุปกรณ์คงเหลือ

Appendix A

Methodology

1. Sample Design

A Stratified Random Sampling was adopted for the survey. Each province was constituted a stratum. The sampling units were establishments.

1.1 Stratification

Bangkok and each province were constituted a stratum. There were altogether 77 strata. Each stratum was classified by TSIC (Thailand Standard Industrial Classification: TSIC 2009) at class level into 11 sub-stratum and in each sub-stratum was divided into 5 sizes according to number of persons engaged as follows:

Size of establishment	1	2	3	4	5
Number of persons engaged	1 – 5	6 – 10	11 – 15	16 – 20	> 20

1.2 Selection of Sampling Unit

The sample selection of establishments were done by simple random sampling and performed separately and independently in each sub-stratum and size of establishments. The total samples were 12,971 from 33,099 establishments.

The total number of sample establishments selected for enumeration by region and size of establishment was as follows:

Region	Total	Size of establishment				
		1	2	3	4	5
Bangkok	1,412	328	182	132	107	663
Vicinity	1,316	531	315	162	83	225
Central	2,235	1,061	500	268	98	308
North	2,539	1,398	581	276	94	190
Northeast	3,464	2,081	749	336	109	189
South	2,005	1,177	415	177	64	172
Whole kingdom	12,971	6,576	2,742	1,351	555	1,747

2. Method of Estimation

The survey results were presented at provincial level and regional level. At the regional level, the results were presented separately for Bangkok, Vicinity (Samut Prakan, Nonthaburi, Pathum Thani, Nakhon Pathom and Samut Sakhon) and the remaining provinces were classified by region. All the establishments were classified by TSIC at class level and divided into 5 sizes according to number of persons engaged as follows:

Size of establishment	1	2	3	4	5
Number of person engaged	1 – 5	6 – 10	11 – 15	16 – 20	>20

Let,

$$q = 1, 2, 3, 4, n_{ilp} \quad (\text{sample establishment})$$

$$p = 1, 2, 3, 4, 5 \quad (\text{size of establishment})$$

$$l = 1, 2, 3, \dots, 11 \quad (\text{class})$$

$$i = 1, 2, 3, \dots, 77 \quad (\text{province})$$

The estimated total number of characteristic X of the establishments for the p^{th} size, l^{th} class, i^{th} province was based on the formula:

$$\hat{X}_{ilp} = \sum_{q=1}^{n_{ilp}} w_{ilp} x_{ilpq}$$

where

x_{ilpq} is the value of characteristic X of the establishments for the p^{th} size, l^{th} class, i^{th} province.

w_{ilp} is the weighting factor of the establishments for the p^{th} size, l^{th} class, i^{th} province. Where

$$w_{ilp} = \frac{N_{ilp}}{n_{ilp}}$$

N_{ilp} is the total number of the establishments for the p^{th} size, l^{th} class, i^{th} province.

n_{ilp} is the total number of the sample establishments for the p^{th} size, l^{th} class, i^{th} province.

3. Data Collection

The interviewing method was employed in data collection. The enumerators who are permanent and temporary staff of the National Statistical Office were sent out to interview the owners or the entrepreneurs of manufacturing establishments during June 1 to July 31, 2015.

4. Data Processing

The information of establishments in provincial areas was processed at the provincial office with the technical supports from the central office, e.g. preparation of the software programs for data entry and tabulation, and drafting form of the report. Those data were aggregated to regions and the whole kingdom, as well as the detailed information of the establishments was processed at the central office.

5. In Round Figures

The summation of each amount may not equal to the total due to rounding.

6. Errors of the Data

Data presented in this report might be subject to sampling and non-sampling errors. For instance, errors from the imputation for missing values and non-response, intentional misreporting and errors arising at coding and data entry stages. However, the NSO tried its best to minimize such errors, thus the data should be used with appropriate cautions.

7. Data Presentation and Reporting

Results of the operational information of construction establishments are presented into 2 levels of publication.

- 1) Preliminary report of the region and the whole kingdom level.
- 2) Regional and Whole Kingdom level report of consists of 7 volumes, i.e. Bangkok, Vicinity, Central region, Northern region, Northeastern region, Southern region and Whole Kingdom.

Appendix B

Definitions

Concepts and definitions

1. Construction establishments

Refer to establishments engaged in construction industry which is defined as an economic activity directed to the creation, renovation repair and demolition of buildings, land improvement of engineering nature and other such engineering as roads, bridges and dams etc.

2. Construction establishments

In this survey, construction industry activities are classified according to the Thailand Standard Industrial Classification (TSIC 2009) category F: Construction. The arrangement of TSIC structure are as follows;

Divisions are the sub-sections identified by the first two digits code. There are totally 3 divisions ranging from 41 – 43

Groups are the sub-divisions and identified by first three digits code. There are totally 8 groups ranging from 410 421 422 429 431 - 433 and 439

Classes are the sub-groups and identified by first four digits code. There are totally 11 classes ranging from 4100 4210 4220 4290 4311 4312 4321 4322 4329 4330 and 4390

Activities are the single industries activities in the class and identified by fine digits code. There are totally 22 activities ranging from 41001 41002 42101 42102 42201 42202 42901 42909 43110 43120 43210 43221 – 43223 43291 43299 43301 – 43303 43309 43901 and 43909

3. From of Legal organization

Individual proprietor

Refers to a privately-owned establishment or an establishment owned by or organized in the form of partnership, but not registered.

Juristic partnership

Refers to an establishment which was legally registered by at least 2 persons who were bound together to form and share their responsibilities in a business.

Company limited or public company limited

Company limited

Refers to an establishment, which was established and legally registered by an initiative group of at least 7 persons.

Public company limited

Refers to an establishment, which was established and legally registered by an initiative group of at least 15 persons.

Others

Refers to establishment other than those mentioned earlier.

4. Form of economic organization

Single unit

Refers to an establishment which was not a branch of any establishment or which had no branch or subsidiary.

Head office is a head quarter establishment, which owned or controlled their branches or subsidiary unit.

Branch or subsidiary

Refer to an establishment, which was a branch or a subsidiary of another establishment.

5. Persons engaged

This refers to paid and unpaid workers working at the end of the pay period nearest to December of the year. It also included persons who normally worked in the establishment but were absent during the referred period due to illness or on leave with pay.

Persons engaged are classified as follows,

Unpaid workers

Refer to the owners or business partners who managed or participated in the management of the establishment but received no wages or salaries and persons living in the household of the owners or partners, or any other persons who are working for the establishment at least 20 hours a week without regular pay.

Laborers

Refer to skilled and unskilled employees who were directly engaged in construction process and related activities, such as bricklayers, concrete workers, roof tillers, painters etc.

Professional workers

Refer to persons who were engaged in research or in applying theories or techniques in construction work, such as architecture, engineer and technician etc.

Other employees

Refer to all employees other laborers and professional workers, such as salaried manager and director, office clerks, typists, book keepers and sale agents etc.

Excluded the persons engaged were as follows;

1) Managers or directors paid solely for their attendance at meeting of the board of director.

2) Persons from other establishment working at this establishment.

3) Persons who were on leave for persons who were on leave for military services or one who had obtained long leave or were on strike.

4) Persons who were employed to work occasionally such as labored etc.

6. Remuneration

Wages/salaries

Refer to all payments paid to the employees during January - December 2013, whether they were paid by monthly, weekly, daily, hourly or piece-work basis.

Overtime, bonus, special payment, cost of living allowance and commission

Refer to all payments paid to employees for an extra work

Fringe benefits

Refer to all payments in addition to wages or salaries paid to employees such as food, beverages, lodgings, rent, medical care, transportation recreational and entertainment services etc. Payments might be in cash or in kind.

Employer's contribution to social security

Refers to all payments made by employers in respect of their employees, to social security schemes for the benefits received by the employees, in respect of absence from work during employment, injury, accident disability, maternity and death. Those contributions are, for example, social security fund, workmen's compensation fund and health insurance etc.

7. Purchase of construction materials and components

Refer to the cost of all types of materials used in construction process e.g. timber, cement, concrete, metal, stone, soil, sand, soil aggregate, asphalt etc., including components such as windows, doors concrete sewer, paint, glass, tiles, escalator, roof streetcar and small equipment. The value should be at envious price.

8. Cost of contract and commission work

Refer to the total amount of money that an establishment has paid to other establishment in advance and/or when the work has been finished during the year 2013.

9. Cost of repair and maintenance work done by others

This covers the total cost of current repair and maintenance services on machinery and other fixed assets of the establishment. Current repair and maintenance services are those required to make good of any breakage or to keep fixed assets in proper working condition, including those of other establishments in the same enterprise.

10. Other expenses

Refer to other expenses in operating construction business, such as bidding, plan, fee etc.

11. Value of construction or receipts of construction establishment

Refer to value of all construction work actually performed in such as work dine for which is a main contractor, work done by subcontractors, and own - labour force work.

12. Value of stocks

This refer to the values of stocks of goods, all materials, parts and components, work in progress value of finished buildings owned by the establishments, regardless of where they were physically located.

Value of stocks at the beginning of the year refer to the value of construction materials and components work in progress and value of finished buildings, as of January 1, 2013

Value of stocks at the end of the year refer to the value of construction materials and components work in progress and value of finished buildings, as of December 31, 2013

13. Change in value of stocks

Refer to the difference between the value of stocks at the beginning of the year 2013, and at the end of the year 2013, (Value at the beginning of the year - Value at the end)

14. Other operating expenses

Refer to other expenses paid for operating the business. It includes amounts paid for rent on land, rent on building, vehicle, machine and equipment, electricity, were supply, repair and maintenance of computer accessories, accountancy and consulting services, postage, telegram, telephone, interest paid, bad debt, advertising etc.

15. Receipts for repair and maintenance work done for others

This item covers the value, at actual invoice prices of repair, maintenance work rendered to other establishments or to individual customers. Services provided to other establishments within the same enterprises include labour and overhead cost, charges for materials supplied by the establishment in the course of the work.

16. Other receipts

Refers to receipts of establishments other than receipts from running all types of construction business.

17. Book value of fixed assets

Refer to the net value of fixed assets after deducting the accumulated depreciation at the end of the year. Fixed Assets are land, building, machinery and equipment, and vehicles etc. Included are major additions, alternations, and improvements to fixed assets during January - December, 2013 in order to extend their normal life or raise their productivity.

18. Gross addition to fixed assets

This refers to the difference between the sum of the value of new and used fixed assets acquired during the year 2013 and the value of sales of fixed assets.

19. Value added

Value added = Value of gross output – Intermediate consumption

Value of gross output refers to receipts of establishment in 2013, as follows;

- (1) Receipts from building of complete construction or parts there of ; civil engineering
- (2) Receipts from subcontracted only labour
- (3) Receipts from demolition
- (4) Receipts from site preparation
- (5) Receipts from electrical installation
- (6) Receipts from plumbing, heat and air – conditioning installation
- (7) Receipts from other construction installation
- (8) Receipts from building completion and finishing
- (9) Receipts from other specialized construction activities
- (10) Receipts from land development and land allocated
- (11) Receipts for repair and maintenance work done for others
- (12) Receipts for rent on building, vehicles, machinery and equipment
- (13) Other receipts

Intermediate consumption refers to expenses of establishment in 2013, it covers items as follows;

- (1) Purchase of construction materials and components
- (2) Cost of electricity, water supply and fuels
- (3) Cost of contract and commission work
- (4) Cost of repair and maintenance work done by others
- (5) Other expenses
- (6) Other operating expenses (excluding value of rent on land, interest paid, bad debt and losses of currency exchange)
- (7) Change in bad debt and loses
- (8) Change in value of stocks of construction materials and components.

ภาคผนวก ค
Appendix C

ข้อมูลสถิติที่สำคัญ จำแนกตามประเภทอุตสาหกรรมก่อสร้าง ตามกิจกรรมทางเศรษฐกิจประเภทมาตรฐานสากล ฉบับ Revision 3
Principal statistics by category of construction industry according to The International Standard Industrial Classification of All Economic Activities; (ISIC) : Revision 3

ตาราง 1 ข้อมูลสถิติที่สำคัญ จำแนกตามประเภทการก่อสร้าง ปริมาณพล พ.ศ. 2557

Table 1 Principal Statistics by Type of Construction Industry, Vicinity, 2014

(พันบาท : In Thousand Baht)

รหัส Code	ประเภทการก่อสร้าง	จำนวนสถาน- ประกอบกร Number of establishments	จำนวน คนทำงาน Number of persons engaged	ลูกจ้าง Employees		มูลค่าการก่อสร้าง Value of gross output	ค่าใช้จ่าย ขั้นกลาง Intermediate consumption	มูลค่าเพิ่ม Value added	Type of construction industry
				จำนวน Number	ค่าตอบแทน แรงงาน Remuneration				
รวม		2,111	36,379	34,815	4,304,032.3	43,886,670.6	30,110,540.1	13,776,130.5	Total
4510	การเตรียมสถานที่ก่อสร้าง	130	1,181	1,064	107,751.9	1,458,049.5	907,075.6	550,973.9	Site preparation
4520	การก่อสร้างอาคาร,งานวิศวกรรมโยธา	1,052	26,126	25,478	3,215,245.2	31,833,644.8	21,990,577.5	9,843,067.3	Building of complete constructions or parts thereof; civil engineering
4530	การติดตั้งภายในอาคาร	460	6,107	5,831	705,944.9	8,115,537.1	5,588,962.2	2,526,574.9	Building installation
4540	การสร้างอาคารให้สมบูรณ์	442	2,679	2,171	236,762.9	2,205,363.5	1,443,319.6	762,043.9	Building completion
4550	การให้เช่าเครื่องอุปกรณ์ที่ใช้ในงานก่อสร้าง หรือการรื้อถอน โดยมีผู้ควบคุม	27	287	272	38,327.5	274,075.8	180,605.3	93,470.5	Renting of construction or demolition equipment with operator



ภาคผนวก ง

การสำรวจอุตสาหกรรมก่อสร้าง

พ.ศ. 2557

วัตถุประสงค์ของการเก็บรวบรวมข้อมูล

ข้อมูลสถิติอุตสาหกรรมก่อสร้างเป็นข้อมูลที่มีความสำคัญต่อการวางแผนพัฒนาเศรษฐกิจของประเทศ และลงทุนของภาคเอกชน สำนักงานสถิติแห่งชาติ ในฐานะเป็นหน่วยงานกลางในการจัดเก็บข้อมูลสถิติต่างๆ เพื่อให้บริการแก่ภาครัฐและเอกชน จึงได้ทำการสำรวจอุตสาหกรรมก่อสร้างขึ้น โดยได้เริ่มจัดทำโครงการสำรวจนี้เป็นครั้งแรกในปี 2542 และกำหนดแผนที่จะทำการสำรวจทุก 5 ปี สำหรับการสำรวจปี 2557 นี้ นับเป็นการสำรวจครั้งที่ 4 โดยจะทำการสอบถามข้อมูลจากผู้ประกอบการก่อสร้างที่สำนักงานฯ ได้เลือกเป็นตัวอย่าง ซึ่งข้อมูลที่ได้จากการสำรวจจะถูกนำไปประมวลผลเป็นสถิติในภาพรวม นำเสนอผลในแต่ละกลุ่มประเภทอุตสาหกรรมก่อสร้าง

การสำรวจครั้งนี้จะประสบผลสำเร็จ หากได้รับความร่วมมือจากท่านผู้ประกอบการที่ถูกสัมภาษณ์หรือตกเป็นตัวอย่าง จึงจะทำให้ได้ข้อมูลสถิติที่มีคุณภาพ เพื่อให้ทุกภาคส่วนที่เกี่ยวข้อง โดยเฉพาะภาครัฐและเอกชนนำไปใช้ประโยชน์ในการวางแผนพัฒนาในภาคอุตสาหกรรมก่อสร้างของประเทศ ตลอดจนการสร้างงานให้ภาคประชาชนโดยรวมต่อไป

การนำข้อมูลไปใช้ประโยชน์

ภาครัฐ : ใช้ในการวางแผนพัฒนาอุตสาหกรรมก่อสร้างของประเทศในเรื่องต่างๆ เช่น กำหนดนโยบาย ออกกฎหมาย ข้อบังคับ และมาตรการต่างๆ เพื่อวางผังเมือง และกำหนดทิศทางการก่อสร้าง การจัดวางโครงสร้างพื้นฐานด้านสาธารณูปโภคต่างๆ และการสร้างงาน รวมทั้งการพัฒนาระบบฐานข้อมูลและเครื่องชี้วัด เพื่อวางแผนและเตือนภัยทางเศรษฐกิจและสังคม ตลอดจนส่งเสริมภาคเอกชนและประชาชนในการพัฒนาอุตสาหกรรมก่อสร้าง

ภาคเอกชน : ผู้ประกอบการและผู้ผลิตวัสดุ/อุปกรณ์ต่างๆ ในการก่อสร้าง มีข้อมูลในการวิเคราะห์ภาวะการณ์ก่อสร้าง เพื่อใช้ในการวางแผนธุรกิจ การตัดสินใจ ลงทุน การขยาย/ชะลอกิจการในการผลิตที่เกี่ยวข้อง ตลอดจนการวางแผนการจ้างงานในการประกอบธุรกิจ และแนวทางการขอรับการสนับสนุนส่งเสริมจากภาครัฐ

ภาคประชาชน : มีโอกาสได้รับการจ้างงาน สร้างรายได้ และส่งเสริมการพัฒนาฝีมือแรงงาน เพื่อให้อุตสาหกรรมก่อสร้างของประเทศมีประสิทธิภาพและศักยภาพในการแข่งขันต่อไป

โปรดให้ความร่วมมือในการให้ข้อมูลกับการสำรวจและสำมะโนของสำนักงานสถิติแห่งชาติ

ความร่วมมือจากผู้ประกอบการทุกท่านที่ได้เสียสละเวลาอันมีค่าบอกเล่าถึงข้อมูลที่ถูกต้องเป็นจริง ก็เปรียบได้กับเข็มทิศชี้ทางการกำหนดนโยบายและการดำเนินงานของภาครัฐ และเอกชนไทยให้ก้าวสู่ความสำเร็จได้อย่างไม่ผิดทิศทาง

ในโอกาสนี้ สำนักงานสถิติแห่งชาติ ใคร่ขอแสดงความขอบคุณในการร่วมมือของท่านด้วยดีมา ณ ที่นี้ด้วย

มั่นใจในสำนักงานสถิติแห่งชาติ รัฐและราษฎร์จะก้าวไปอย่างมั่นคง

ชื่อพนักงานสัมภาษณ์

ที่อยู่

หมายเลขโทรศัพท์

การรักษาความลับของผู้ให้ข้อมูล/ตอบแบบสอบถาม

☆ การรักษาความลับข้อมูลของผู้ตอบแบบสอบถาม

สำนักงานสถิติแห่งชาติ ขอยืนยันให้ท่านมั่นใจในการเก็บรักษาความลับของข้อมูลที่ท่านให้มา ซึ่งเป็นข้อมูลส่วนบุคคลหรือข้อมูลรายการกิจการ โดยสำนักงานสถิติแห่งชาติจะนำมาประมวลเป็นค่าสถิติต่างๆ เช่น ค่าเฉลี่ย ร้อยละ เพื่อเผยแพร่ในภาพรวมเท่านั้น โดยจะไม่เปิดเผยข้อมูลรายการกิจการที่จะทำให้ทราบได้ว่าเป็นสถานประกอบการใด โดยเด็ดขาด ซึ่งท่านผู้ให้ข้อมูลจะได้รับความคุ้มครองตามพระราชบัญญัติสถิติ พ.ศ. 2550

มาตรา 15 บรรดาข้อมูลเฉพาะบุคคล หรือเฉพาะรายที่ได้มาตามพระราชบัญญัตินี้ ต้องถือเป็นความลับ โดยเคร่งครัดห้ามมิให้ผู้ซึ่งปฏิบัติหน้าที่ตามพระราชบัญญัตินี้หรือผู้มีหน้าที่เก็บรักษาเปิดเผยข้อมูลนั้นแก่บุคคลใดซึ่งไม่มีหน้าที่ตามพระราชบัญญัตินี้ เว้นแต่

(1) เป็นการเปิดเผย เพื่อประโยชน์แก่การสอบสวนหรือการพิจารณาคดีที่ต้องหาว่ากระทำความผิดตามพระราชบัญญัตินี้

(2) เป็นการเปิดเผยต่อหน่วยงาน เพื่อใช้ประโยชน์ในการจัดทำสถิติ วิเคราะห์หรือวิจัย ทั้งนี้เท่าที่ไม่ก่อให้เกิดความเสียหายแก่เจ้าของข้อมูล และต้องไม่ระบุหรือเปิดเผยถึงเจ้าของข้อมูล

มาตรา 16 ภายใต้บังคับมาตรา 14 และมาตรา 15 ผู้ซึ่งปฏิบัติหน้าที่ในหน่วยงานหรือสำนักงานสถิติแห่งชาติต้องไม่นำบรรดาข้อมูลเฉพาะบุคคลหรือเฉพาะรายที่เจ้าของข้อมูลได้ให้ไว้หรือกรอกแบบสอบถามไปใช้ในกิจการอื่นนอกเหนือจากการจัดทำสถิติวิเคราะห์หรือวิจัย

☆ การให้ข้อมูล/ตอบแบบสอบถาม

มาตรา 18 ผู้ใดไม่ให้ข้อมูล หรือไม่กรอกแบบสอบถามตามวิธีการที่กำหนดในประกาศตามมาตรา 10 หรือ ไม่ส่งคืนแบบสอบถามที่ได้กรอกรายการแล้วแก่พนักงานเจ้าหน้าที่ หรือหน่วยงานภายในระยะเวลาที่กำหนดในประกาศ ตามมาตรา 10 (4) หรือไม่ให้ความสะดวกแก่พนักงานเจ้าหน้าที่ในการปฏิบัติหน้าที่ตามมาตรา 12 ต้องระวางโทษปรับไม่เกินสามพันบาท

มาตรา 19 ผู้ใดซึ่งมีหน้าที่ให้ข้อมูลตามมาตรา 11 แต่จงใจให้ข้อมูลเป็นเท็จต้องระวางโทษจำคุกไม่เกินสามเดือน หรือปรับไม่เกินห้าพันบาท หรือทั้งจำทั้งปรับ

มาตรา 20 ผู้ใดฝ่าฝืนมาตรา 15 หรือมาตรา 16 ต้องระวางโทษจำคุกไม่เกินหนึ่งปี หรือปรับไม่เกินสองหมื่นบาท หรือทั้งจำทั้งปรับ

สำนักงานสถิติแห่งชาติ หวังเป็นอย่างยิ่งว่าจะได้รับความร่วมมือจากผู้ประกอบการทุกท่านในการให้ข้อมูลที่ถูกต้องเพื่อให้ประเทศมีข้อมูลสถิติที่เป็นจริง ในการกำหนดนโยบาย การวางแผน และการส่งเสริมการดำเนินงานทั้งภาครัฐและเอกชน ซึ่งจะส่งผลให้ธุรกิจรุ่งเรือง เศรษฐกิจชาติก้าวไกล

“มั่นใจข้อมูลไม่รั่วไหล ไม่เกี่ยวพันชอกกฎหมาย ไม่โยงใยเรื่องภาษี”

☆ กรุงเทพมหานคร สอบถามได้ที่
สำนักบริหารจัดการเก็บข้อมูลสถิติ
โทร.0 2143 1313 – 18

☆ ต่างจังหวัด สอบถามได้ที่
สำนักงานสถิติจังหวัดทั่วประเทศ



สำนักงานสถิติแห่งชาติ

กระทรวงเทคโนโลยีสารสนเทศและการสื่อสาร

www.nso.go.th

ตอนที่ 1 ข้อมูลทั่วไปของสถานประกอบการ

ข้อ 1	รูปแบบการจัดตั้งตามกฎหมาย <i>(วงกลมรอบตัวเลขเพียงข้อเดียว)</i> ส่วนบุคคล ห้างหุ้นส่วนสามัญที่ไม่เป็นนิติบุคคล 1 ห้างหุ้นส่วนสามัญนิติบุคคล ห้างหุ้นส่วนจำกัด 2 บริษัทจำกัด บริษัทจำกัด (มหาชน) 3 ส่วนราชการ รัฐวิสาหกิจ 4 สหกรณ์ 5 การจัดตั้งในรูปแบบอื่นๆ (ระบุ) 6 <div style="text-align: right;">ถ้าวงกลม ② หรือ ③ ให้บันทึก ↓</div> <ul style="list-style-type: none"> ● เลขทะเบียนนิติบุคคล 13 หลัก A02 	Rec.01	A01
ข้อ 2	รูปแบบการจัดตั้งทางเศรษฐกิจ <i>(วงกลมรอบตัวเลขเพียงข้อเดียว)</i> สำนักงานแห่งเดียว 1 (ไม่มีสาขาและไม่เป็นสาขาของสถานประกอบการอื่น) สำนักงานใหญ่ 2 (เป็นเจ้าของหรือควบคุมกิจการของสถานประกอบการที่เป็นสาขา) สำนักงานสาขา 3 (เป็นสาขาของสถานประกอบการอื่นที่เป็นสำนักงานใหญ่) <div style="text-align: right;">ถ้าวงกลม ③ ให้บันทึก ↓</div> <div style="border: 1px solid black; padding: 10px; margin: 10px auto; width: 80%;"> <p style="text-align: center;">ชื่อและที่ตั้งของสำนักงานใหญ่</p> ชื่อสำนักงานใหญ่ สถานที่ตั้ง </div>		A03
ข้อ 3	ลักษณะการดำเนินงาน <i>(วงกลมรอบตัวเลขได้มากกว่า 1 ข้อ)</i> รับงานและดำเนินการเองทั้งหมด 1 จ้างเหมาหรือให้ผู้อื่นช่วยดำเนินการบางส่วน 2 รับช่วงงานจากผู้รับเหมาอื่น 3 รับเหมาเฉพาะค่าแรงงาน 4		A04
ข้อ 4	ระยะเวลาในการดำเนินการของสถานประกอบการ (บันทึกจำนวนปีตั้งแต่เริ่มดำเนินการ กรณีมีเศษของปีให้ปัดขึ้นเป็นอีกหนึ่งปี) ถ้ามีการเปลี่ยนแปลงประเภทของการก่อสร้าง ให้บันทึกจำนวนปีตั้งแต่ทำการก่อสร้างตามประเภทที่ระบุไว้ในข้อ 3 หน้าปก) ระยะเวลาที่ดำเนินการก่อสร้างในปี 2556 จำนวนวันที่ดำเนินการในรอบปี	A05	ปี
		A06	วัน

ข้อ 5	ทุนจดทะเบียนที่ชำระแล้ว	<input type="text"/> <input type="text"/> <input type="text"/> <input type="text"/> <input type="text"/> <input type="text"/> <input type="text"/> <input type="text"/> <input type="text"/> <input type="text"/> <input type="text"/> <input type="text"/> <input type="text"/> <input type="text"/> <input type="text"/> <input type="text"/>	A07	บาท
(บันทึกจำนวนเงินทุนจดทะเบียนเป็นจำนวนเงินบาท ในช่อง <input type="checkbox"/> ถ้าไม่มีเงินทุนจดทะเบียนให้ขีด “-”)				
ข้อ 6	วงเงินรับเหมาก่อสร้างต่อปี	<input type="text"/> <input type="text"/> <input type="text"/> <input type="text"/> <input type="text"/> <input type="text"/> <input type="text"/> <input type="text"/> <input type="text"/> <input type="text"/> <input type="text"/> <input type="text"/> <input type="text"/> <input type="text"/> <input type="text"/> <input type="text"/>	A08	บาท
(บันทึกจำนวนวงเงินรับเหมาก่อสร้างต่อปีโดยประมาณเป็นจำนวนเงินบาท ในช่อง <input type="checkbox"/>)				
ข้อ 7	ต่างประเทศร่วมลงทุนหรือถือหุ้น (วงกลมรอบตัวเลขเพียงข้อเดียว)			A09
ไม่มี 1 มี 2				
ถ้าวงกลม ② โปรцентะบุสัดส่วนของผู้ร่วมลงทุนหรือถือหุ้น ↓ (วงกลมรอบตัวเลขเพียงข้อเดียว)				A10
น้อยกว่า 10% 1 10 – 50% 2 มากกว่า 50% 3				
ข้อ 8	การใช้วัสดุก่อสร้างหรืออุปกรณ์ที่มาจากต่างประเทศ (วงกลมรอบตัวเลขเพียงข้อเดียว)			A11
ไม่มี 1 มี 2				
ถ้าวงกลม ② ให้บันทึก ↓ ใช้วัสดุก่อสร้างหรืออุปกรณ์ ประมาณร้อยละ <input type="text"/> <input type="text"/> <input type="text"/> <input type="text"/> <input type="text"/> <input type="text"/> <input type="text"/> <input type="text"/> <input type="text"/> <input type="text"/> ของค่าวัสดุหรืออุปกรณ์ทั้งสิ้น				A12
ข้อ 9	การรับงานจากหน่วยงานของรัฐ (วงกลมรอบตัวเลขเพียงข้อเดียว)			A13
ไม่มี 1 มี 2				
ถ้าวงกลม ② ให้บันทึก ↓ รับงานจากหน่วยงานของรัฐ ประมาณร้อยละ <input type="text"/> <input type="text"/> <input type="text"/> <input type="text"/> <input type="text"/> <input type="text"/> <input type="text"/> <input type="text"/> <input type="text"/> <input type="text"/> ของมูลค่าการก่อสร้างในปี 2556				A14
ความล่าช้าในการเบิกจ่ายในแต่ละงวดจากรัฐ <input type="text"/> <input type="text"/> <input type="text"/> <input type="text"/> <input type="text"/> <input type="text"/> <input type="text"/> <input type="text"/> <input type="text"/> <input type="text"/> เดือน				A15
(บันทึกจำนวนเดือนที่ล่าช้าในช่อง <input type="checkbox"/> ถ้าไม่ล่าช้าให้บันทึก “-”)				

คำอธิบายศัพท์ตอนที่ 2 คนทำงานและค่าตอบแทนแรงงาน

ข้อ 10 คนทำงาน

คนทำงานโดยไม่ได้รับค่าจ้าง หรือเงินเดือน

หมายถึง เจ้าของกิจการหรือหุ้นส่วนที่ทำงานให้สถานประกอบการ โดยไม่ได้รับค่าจ้างหรือเงินเดือน (ถ้าได้รับค่าจ้างหรือเงินเดือน ให้นับเป็นลูกจ้าง) หรือผู้ที่อาศัยอยู่ในครัวเรือนของเจ้าของกิจการหรือหุ้นส่วนหรือบุคคลอื่น ที่ทำงานให้กับสถานประกอบการอย่างน้อยสัปดาห์ละ 20 ชั่วโมง โดยไม่ได้รับค่าจ้างหรือเงินเดือนเป็นประจำ (ถ้าได้รับค่าจ้างหรือเงินเดือนให้นับเป็นลูกจ้าง)

คนงานก่อสร้าง

หมายถึง ลูกจ้างที่มีฝีมือและไม่มีฝีมือที่ทำงานเกี่ยวข้องโดยตรงกับการก่อสร้าง รื้อถอน หรือทำลายสิ่งก่อสร้าง เช่น ช่างก่ออิฐ ฉาบปูน ปูพื้น มุงหลังคา ทาสี ติดตั้งกระจก และผู้ใช้แรงงาน เช่น ขนหิน ปูน ทราย การเคลื่อนหรือปรับพื้นดิน และรื้อถอน หรือทำลายสิ่งก่อสร้าง เป็นต้น

ผู้ประกอบการวิชาชีพเฉพาะ

หมายถึง ผู้ที่ทำงานเกี่ยวกับการวิจัย ประยุกต์ความรู้ทางทฤษฎีและเทคนิค มาใช้ในงานก่อสร้าง เช่น สถาปนิก วิศวกร ช่างเทคนิค เป็นต้น

ลูกจ้างอื่นๆ

หมายถึง ลูกจ้างทั้งหมดนอกเหนือจากคนงานก่อสร้าง และผู้ประกอบการวิชาชีพเฉพาะ เช่น ผู้จัดการ ผู้อำนวยการ และกรรมการบริหารที่ได้รับค่าจ้างหรือเงินเดือน ผู้ปฏิบัติงานในสำนักงาน เสมียน พนักงาน พนักงานพิมพ์ดีด พนักงานบัญชี และพนักงานขาย เป็นต้น

ข้อ 12 ค่าตอบแทนแรงงาน

ค่าจ้างหรือเงินเดือน

หมายถึง เงินที่นายจ้างหรือสถานประกอบการจ่ายให้ลูกจ้างในระหว่างเดือนมกราคม – ธันวาคม 2556 ตามข้อตกลงการจ้างแรงงาน โดยอาจจ่ายตามเงื่อนไขของระยะเวลา หรือจ่ายตามปริมาณงาน

ค่าล่วงเวลา โบนัส เงินรางวัลพิเศษ เงินเพิ่มค่าครองชีพ ค่านายหน้า

หมายถึง เงินนอกเหนือจากค่าจ้าง หรือเงินเดือน ที่สถานประกอบการจ่ายให้แก่ลูกจ้างเป็นค่าตอบแทนในการทำงาน

สวัสดิการและผลประโยชน์ตอบแทนอื่นๆ

หมายถึง ผลประโยชน์ตอบแทนแรงงานที่นายจ้างหรือสถานประกอบการจ่ายหรือบริการให้แก่ลูกจ้าง ได้แก่ ค่าตอบแทนแรงงานที่จ่ายเป็นสิ่งของและสวัสดิการที่นายจ้างจัดหาหรือบริการลูกจ้าง เช่น อาหาร เครื่องดื่ม บ้านพักคนงาน ค่าเช่าบ้าน ค่าซ่อมแซมที่อยู่อาศัย ค่ารักษาพยาบาล บริการดูแลบุตร พาหนะรับส่งมาทำงาน บันเทิงหรือสันทนาการต่างๆ ที่จัดให้ลูกจ้าง เป็นต้น ทั้งนี้ไม่รวมเสื้อผ้า เครื่องแบบที่ใช้เฉพาะในการปฏิบัติงาน (ค่าเสื้อผ้า เครื่องแบบที่ใช้เฉพาะในการปฏิบัติงาน ให้บันทึกรวมไว้ในข้อ 16)

เงินที่สถานประกอบการจ่ายสมทบเข้ากองทุนเพื่อการประกันสังคม ฯลฯ

หมายถึง เงินที่สถานประกอบการจ่ายสมทบเข้ากองทุนเพื่อการประกันสังคมของทั้งรัฐบาลและเอกชน เพื่อมิให้ลูกจ้างได้รับความเดือดร้อนเมื่อต้องขาดรายได้ไปบางส่วนหรือทั้งหมด อันเนื่องมาจากการเจ็บป่วยหรือประสบอันตรายทั้งในและนอกเวลาทำงาน การคลอดบุตร ทูพพลภาพ การว่างงาน ชราภาพ และเสียชีวิต เงินดังกล่าวได้แก่ เงินสมทบกองทุนประกันสังคม กองทุนเงินทดแทน กองทุนสำรองเลี้ยงชีพ เป็นต้น

ตอนที่ 2 คนทำงานและค่าตอบแทนแรงงาน

ข้อ 10	จำนวนคนทำงานเฉลี่ยของสถานประกอบการในปี 2556 สำหรับลูกจ้างให้รับทั้งลูกจ้างประจำและลูกจ้างชั่วคราว													
		<table border="1" style="width: 100%; border-collapse: collapse;"> <tr> <th style="width: 50%; text-align: center;">ชาย</th> <th style="width: 50%; text-align: center;">หญิง</th> </tr> <tr> <td style="text-align: center;">B01</td> <td style="text-align: center;">B06</td> </tr> <tr> <td style="text-align: center;">B02</td> <td style="text-align: center;">B07</td> </tr> <tr> <td style="text-align: center;">B03</td> <td style="text-align: center;">B08</td> </tr> <tr> <td style="text-align: center;">B04</td> <td style="text-align: center;">B09</td> </tr> <tr> <td style="text-align: center;">B05</td> <td style="text-align: center;">B10</td> </tr> </table>	ชาย	หญิง	B01	B06	B02	B07	B03	B08	B04	B09	B05	B10
ชาย	หญิง													
B01	B06													
B02	B07													
B03	B08													
B04	B09													
B05	B10													
	1. คนทำงานโดยไม่ได้รับค่าจ้าง หรือเงินเดือน 2. คนงานก่อสร้าง 3. ผู้ประกอบวิชาชีพเฉพาะ 4. ลูกจ้างอื่นๆ รวม (รายการ 1 + 2 + 3 + 4)													

ข้อ 11	ชั่วโมงทำงานโดยเฉลี่ยของลูกจ้างทุกประเภทของสถานประกอบการในปี 2556																					
		<table border="1" style="width: 100%; border-collapse: collapse;"> <tr> <th style="width: 33%;">จำนวนวันทำงาน ต่อสัปดาห์ (วัน)</th> <th style="width: 33%;">จำนวนชั่วโมงทำงาน เฉลี่ยต่อวัน (เฉลี่ยทุกกะ) (ชั่วโมง)</th> <th style="width: 17%;"></th> <th style="width: 17%;"></th> </tr> <tr> <td></td> <td></td> <td style="text-align: center;">B11</td> <td style="text-align: center;">B12</td> </tr> <tr> <td></td> <td></td> <td style="text-align: center;">B13</td> <td style="text-align: center;">B14</td> </tr> <tr> <td></td> <td></td> <td style="text-align: center;">B15</td> <td style="text-align: center;">B16</td> </tr> <tr> <td></td> <td></td> <td style="text-align: center;">B17</td> <td style="text-align: center;">B18</td> </tr> </table>	จำนวนวันทำงาน ต่อสัปดาห์ (วัน)	จำนวนชั่วโมงทำงาน เฉลี่ยต่อวัน (เฉลี่ยทุกกะ) (ชั่วโมง)					B11	B12			B13	B14			B15	B16			B17	B18
จำนวนวันทำงาน ต่อสัปดาห์ (วัน)	จำนวนชั่วโมงทำงาน เฉลี่ยต่อวัน (เฉลี่ยทุกกะ) (ชั่วโมง)																					
		B11	B12																			
		B13	B14																			
		B15	B16																			
		B17	B18																			
	1. คนทำงานโดยไม่ได้รับค่าจ้าง หรือเงินเดือน 2. คนงานก่อสร้าง 3. ผู้ประกอบวิชาชีพเฉพาะ 4. ลูกจ้างอื่นๆ																					

ข้อ 12	ค่าตอบแทนแรงงานที่จ่ายให้ลูกจ้างทุกแผนกตลอดปี 2556 ตามรายการต่อไปนี้																	
		<table border="1" style="width: 100%; border-collapse: collapse;"> <tr> <th colspan="4" style="text-align: center;">คนงานก่อสร้าง</th> <th colspan="4" style="text-align: center;">ผู้ประกอบวิชาชีพเฉพาะ/ลูกจ้างอื่นๆ</th> </tr> <tr> <th style="text-align: center;">พันล้าน</th> <th style="text-align: center;">ล้าน</th> <th style="text-align: center;">พัน</th> <th style="text-align: center;">(บาท)</th> <th style="text-align: center;">พันล้าน</th> <th style="text-align: center;">ล้าน</th> <th style="text-align: center;">พัน</th> <th style="text-align: center;">(บาท)</th> </tr> </table>	คนงานก่อสร้าง				ผู้ประกอบวิชาชีพเฉพาะ/ลูกจ้างอื่นๆ				พันล้าน	ล้าน	พัน	(บาท)	พันล้าน	ล้าน	พัน	(บาท)
คนงานก่อสร้าง				ผู้ประกอบวิชาชีพเฉพาะ/ลูกจ้างอื่นๆ														
พันล้าน	ล้าน	พัน	(บาท)	พันล้าน	ล้าน	พัน	(บาท)											
	1. ค่าจ้าง เงินเดือน	<table border="1" style="width: 100%; border-collapse: collapse;"> <tr> <td style="width: 40%;"></td> <td style="width: 40%;"></td> <td style="width: 20%;"></td> <td style="width: 20%;"></td> </tr> <tr> <td style="text-align: center;">B19</td> <td style="text-align: center;">B24</td> <td></td> <td></td> </tr> </table>					B19	B24										
B19	B24																	
	2. ค่าล่วงเวลา โบนัส เงินรางวัลพิเศษ เงินเพิ่มค่าครองชีพ ค่านายหน้า	<table border="1" style="width: 100%; border-collapse: collapse;"> <tr> <td style="width: 40%;"></td> <td style="width: 40%;"></td> <td style="width: 20%;"></td> <td style="width: 20%;"></td> </tr> <tr> <td style="text-align: center;">B20</td> <td style="text-align: center;">B25</td> <td></td> <td></td> </tr> </table>					B20	B25										
B20	B25																	
	3. ค่าสวัสดิการและผลประโยชน์ตอบแทนอื่นๆ	<table border="1" style="width: 100%; border-collapse: collapse;"> <tr> <td style="width: 40%;"></td> <td style="width: 40%;"></td> <td style="width: 20%;"></td> <td style="width: 20%;"></td> </tr> <tr> <td style="text-align: center;">B21</td> <td style="text-align: center;">B26</td> <td></td> <td></td> </tr> <tr> <td style="text-align: center;">B211</td> <td style="text-align: center;">B261</td> <td></td> <td></td> </tr> <tr> <td style="text-align: center;">B212</td> <td style="text-align: center;">B262</td> <td></td> <td></td> </tr> </table>					B21	B26			B211	B261			B212	B262		
B21	B26																	
B211	B261																	
B212	B262																	
	4. เงินที่สถานประกอบการจ่ายสมทบเข้า กองทุนเพื่อการประกันสังคม ฯลฯ	<table border="1" style="width: 100%; border-collapse: collapse;"> <tr> <td style="width: 40%;"></td> <td style="width: 40%;"></td> <td style="width: 20%;"></td> <td style="width: 20%;"></td> </tr> <tr> <td style="text-align: center;">B22</td> <td style="text-align: center;">B27</td> <td></td> <td></td> </tr> </table>					B22	B27										
B22	B27																	
	รวม (รายการ 1 + 2 + 3 + 4)	<table border="1" style="width: 100%; border-collapse: collapse;"> <tr> <td style="width: 40%;"></td> <td style="width: 40%;"></td> <td style="width: 20%;"></td> <td style="width: 20%;"></td> </tr> <tr> <td style="text-align: center;">B23</td> <td style="text-align: center;">B28</td> <td></td> <td></td> </tr> </table>					B23	B28										
B23	B28																	

ตอนที่ 4 ผลผลิตและรายรับของสถานประกอบการ

ข้อ 16 มูลค่าการก่อสร้างที่เป็นอาคาร และสิ่งก่อสร้างที่ไม่ใช่อาคารของสถานประกอบการในปี 2556

บันทึกประเภทของสิ่งก่อสร้าง พื้นที่ก่อสร้าง และมูลค่าของสิ่งก่อสร้างดังกล่าว หมายถึง รายการดังต่อไปนี้

1. มูลค่าสิ่งก่อสร้างที่สถานประกอบการแห่งนี้ รับเหมาก่อสร้างดำเนินการเอง
2. มูลค่าสิ่งก่อสร้างที่สถานประกอบการแห่งนี้ จ้างเหมาหรือให้ผู้อื่นช่วยดำเนินการบางส่วน
3. มูลค่าสิ่งก่อสร้างที่สถานประกอบการแห่งนี้ รับเหมาช่วงงานก่อสร้างจากผู้ประกอบการอื่น (ไม่รวมรับเหมาค่าแรงงานอย่างเดียว)

ประเภทของสิ่งก่อสร้าง	พื้นที่และมูลค่าก่อสร้างทั้งโครงการ				พื้นที่และมูลค่าก่อสร้างในปี 2556			
	พื้นที่ก่อสร้าง (ตรม.)	ระยะเวลา การก่อสร้าง (เดือน)	มูลค่า ล้าน พัน (หน่วยพันบาท)	พื้นที่ก่อสร้าง (ตรม.)	มูลค่า ล้าน พัน (หน่วยพันบาท)	พื้นที่ก่อสร้าง	มูลค่า ล้าน พัน (หน่วยพันบาท)	
1. สิ่งก่อสร้างที่เป็นอาคาร								
	1.1 อาคารที่อยู่อาศัย เช่น บ้าน คอนโดมิเนียม ฯลฯ	D01	D04			D11		D14
	1.2 อาคารที่ไม่ใช่ที่อยู่อาศัย เช่น โรงพยาบาล ฯลฯ	D02	D05			D12		D15
	2. สิ่งก่อสร้างที่ไม่ใช่อาคาร เช่น ถนน เขื่อน สะพาน ท่อ/รางระบายน้ำ สนามบิน ท่าเรือ เป็นต้น	D03	D06			D13		D16
รวม (รายการ 1 + 2)								D17

ข้อ 17 รายรับของสถานประกอบการในปี 2556

รายละเอียด	พื้นที่ก่อสร้าง		พื้นที่และมูลค่าก่อสร้างทั้งโครงการ		พื้นที่และมูลค่าก่อสร้างในปี 2556		
	พื้นที่ก่อสร้าง (ตรม.)	ระยะเวลา การก่อสร้าง (เดือน)	มูลค่า ล้าน พัน (หน่วยพันบาท)	พื้นที่ก่อสร้าง (ตรม.)	มูลค่า ล้าน พัน (หน่วยพันบาท)	พื้นที่	
1. รายรับจากการรับเหมาเฉพาะค่าแรงงาน 2. รายรับจากการก่อสร้าง 3. รายรับจากการเตรียมสถานที่ก่อสร้าง 4. รายรับจากการติดตั้งระบบไฟฟ้า 5. รายรับจากการติดตั้งระบบประปา ระบบทำ ความร้อน และระบบระบายอากาศ 6. รายรับจากการติดตั้งสิ่งก่อสร้างอื่นๆ เช่น ผนัง ลิฟต์ บันไดเลื่อน รางน้ำ กั้นสาด ฯลฯ 7. รายรับจากการสร้างอาคารให้สมบูรณ์ 8. รายรับจากกิจกรรมก่อสร้างเฉพาะงานอื่นๆ เช่น การตกแต่งเสาเข็ม ก่ออิฐ ก่อหิน การถมหลังคา ฯลฯ							
	9. รายรับจากการพัฒนาที่ดินและการจัดสรรแปลงที่ดิน						
	10. รายรับจากการให้บริการบำรุงรักษา ซ่อมแซม เครื่องจักร เครื่องใช้ เครื่องมือ						
	11. รายรับจากการให้เช่าที่ดิน						
	12. รายรับจากการให้เช่าอาคาร อาคารพร้อมที่ดิน ยานพาหนะ เครื่องจักร ฯลฯ						
	13. เงินปันผลรับ						
	14. ดอกเบี้ยรับ						
	15. กำไรจากการเปลี่ยนแปลงอัตราแลกเปลี่ยน						
	16. รายรับอื่นๆ (ระบุ).....						
	รวม (รายการ 1 + 2 + ... + 16)						

ข้อ 18	มีการรับงานหรือการดำเนินการก่อสร้างในต่างประเทศหรือไม่ <small>(วงกลมรอบตัวเลขเพียงข้อเดียว)</small>	D35																	
<div style="display: flex; justify-content: space-between;"> ไม่มี 1 มี 2 </div> <p style="text-align: center;">ถ้าวงกลม ② ให้บันทึก ↓</p> <p>มีรับงานจากต่างประเทศ ประมาณร้อยละ <table border="1" style="display: inline-table; width: 40px; height: 20px; vertical-align: middle;"><tr><td> </td><td> </td><td> </td><td> </td></tr></table> D36 ของมูลค่าการก่อสร้างในปี 2556</p> <p>สำหรับการดำเนินการก่อสร้างในต่างประเทศนั้น มีการบริหาร/จัดการโครงการก่อสร้างอย่างไร</p> <p>18.1 ผ่านสาขาในต่างประเทศ หรือ Local site office ประมาณร้อยละ <table border="1" style="display: inline-table; width: 40px; height: 20px; vertical-align: middle;"><tr><td> </td><td> </td><td> </td><td> </td></tr></table> D37 ของมูลค่าการก่อสร้างในต่างประเทศ ให้ระบุประเทศ และมูลค่าสินทรัพย์สุทธิของสาขาที่มีการบริหาร/จัดการโครงการก่อสร้างทุกประเทศ</p>																			
ประเทศ		มูลค่าสินทรัพย์สุทธิของสาขา ณ สิ้นปี 2556																	
		<table style="width:100%; border-collapse: collapse;"> <tr> <td style="width:25%; text-align: center;">ล้านล้าน</td> <td style="width:25%; text-align: center;">พันล้าน</td> <td style="width:25%; text-align: center;">ล้าน</td> <td style="width:25%; text-align: center;">พัน</td> <td style="width:20%; text-align: right;">(บาท)</td> </tr> <tr> <td style="text-align: center;">▼</td> <td style="text-align: center;">▼</td> <td style="text-align: center;">▼</td> <td style="text-align: center;">▼</td> <td></td> </tr> </table>	ล้านล้าน	พันล้าน	ล้าน	พัน	(บาท)	▼	▼	▼	▼								
ล้านล้าน	พันล้าน	ล้าน	พัน	(บาท)															
▼	▼	▼	▼																
D38		D43																	
D39		D44																	
D40		D45																	
D41		D46																	
D42		D47																	
18.2 บริหาร/จัดการโครงการจากสำนักงานในประเทศโดยตรง ประมาณร้อยละ <table border="1" style="display: inline-table; width: 40px; height: 20px; vertical-align: middle;"><tr><td> </td><td> </td><td> </td><td> </td></tr></table> D48 ของมูลค่าการก่อสร้างในต่างประเทศ ให้ระบุรายละเอียดดังต่อไปนี้																			
รับงานโครงการก่อสร้างจากประเทศ	ระยะเวลาของโครงการก่อสร้าง (เดือน)	มูลค่าการก่อสร้างในปี 2556	มูลค่าสินค้า/บริการ ที่ซื้อในต่างประเทศในปี 2556 เพื่อใช้ในโครงการก่อสร้าง																
		<table style="width:100%; border-collapse: collapse;"> <tr> <td style="width:25%; text-align: center;">พันล้าน</td> <td style="width:25%; text-align: center;">ล้าน</td> <td style="width:25%; text-align: center;">พัน</td> <td style="width:25%; text-align: right;">(บาท)</td> </tr> <tr> <td style="text-align: center;">▼</td> <td style="text-align: center;">▼</td> <td style="text-align: center;">▼</td> <td></td> </tr> </table>	พันล้าน	ล้าน	พัน	(บาท)	▼	▼	▼		<table style="width:100%; border-collapse: collapse;"> <tr> <td style="width:25%; text-align: center;">พันล้าน</td> <td style="width:25%; text-align: center;">ล้าน</td> <td style="width:25%; text-align: center;">พัน</td> <td style="width:25%; text-align: right;">(บาท)</td> </tr> <tr> <td style="text-align: center;">▼</td> <td style="text-align: center;">▼</td> <td style="text-align: center;">▼</td> <td></td> </tr> </table>	พันล้าน	ล้าน	พัน	(บาท)	▼	▼	▼	
พันล้าน	ล้าน	พัน	(บาท)																
▼	▼	▼																	
พันล้าน	ล้าน	พัน	(บาท)																
▼	▼	▼																	
ตัวอย่าง : ลาว	ม.ค. – ธ.ค. 56	25,000,000	1,800,000																
4 1 8 D00	1 2 D00	2 5 0 0 0 0 0 0 0 D00	1 8 0 0 0 0 0 0 D00																
ตัวอย่าง : เมียนมาร์	ส.ค. 56 – มี.ค. 57	10,000,000	500,000																
1 0 4 D00	0 8 D00	1 0 0 0 0 0 0 0 0 D00	5 0 0 0 0 0 0 0 D00																
D49	D54	D59	D64																
D50	D55	D60	D65																
D51	D56	D61	D66																
D52	D57	D62	D67																
D53	D58	D63	D68																

ตอนที่ 5 สินทรัพย์ถาวรของสถานประกอบการ

ข้อ 19	มูลค่าตามบัญชีของสินทรัพย์ถาวรในปี 2556																																
	ต้นงวด หรือ 1 ม.ค. 56								ปลายงวด หรือ 31 ธ.ค. 56																								
	พัน	ล้าน	พัน	(บาท)	พัน	ล้าน	พัน	(บาท)																									
1. ที่ดิน																E01														E10			
2. อาคารและสิ่งก่อสร้าง																E02														E11			
3. เครื่องจักร																E03														E12			
4. ยานพาหนะ																E04														E13			
5. เครื่องใช้สำนักงาน																E05														E14			
6. เครื่องมืออื่นๆ																E06														E15			
7. ซอฟต์แวร์																E07														E16			
8. สินทรัพย์ถาวรอื่นๆ																E08														E17			
เช่น ลิขสิทธิ์ สิทธิบัตร (ระบุ)																																	
รวม (รายการ 1 + 2 + ... + 8)																	E09																E18

ข้อ 20	มูลค่าสินทรัพย์ถาวรที่เปลี่ยนแปลงในระหว่างมกราคม - ธันวาคม 2556																
1. มูลค่าสินทรัพย์ถาวรทุกประเภทที่ซื้อหรือผลิตขึ้นเองระหว่างปี									พัน	ล้าน	พัน	(บาท)					E19
									↓	↓	↓						
รวมทั้งการซ่อมแซมใหญ่ที่สามารถเพิ่มประสิทธิภาพการผลิต หรือยืดอายุการใช้งานของสินทรัพย์ถาวรนั้น																	
2. มูลค่าสินทรัพย์ถาวรทุกประเภทที่ขายระหว่างปี									พัน	ล้าน	พัน	(บาท)					E20
									↓	↓	↓						
3. ค่าโอนกรรมสิทธิ์																	E21

ตอนที่ 6 ความคิดเห็นและข้อเสนอแนะของสถานประกอบการ

ข้อ 21	ผลการดำเนินงานโดยรวมของสถานประกอบการในปี 2556 เมื่อเทียบกับปี 2555														F01
<i>(วงกลมรอบตัวเลขเพียงข้อเดียว)</i>															
	ดีขึ้นกว่าปี 2555														1
	คงเดิม														2
	ลดลงจากปี 2555														3
	เพิ่งเริ่มดำเนินการในปี 2556														4

ข้อ 22	ปัญหาในการดำเนินงานของสถานประกอบการ <i>(วงกลมรอบตัวเลขเพียงข้อเดียว)</i>														F02		
<i>(วงกลมรอบตัวเลขได้มากกว่า 1 ข้อ)</i>																	
	ไม่มี							1	มี							2	
ถ้าวงกลม ② ให้บันทึก ↓																	
	ด้าน การขาดแคลนแรงงาน														1	F03	
	ด้าน ราคาสต็อคก่อสร้าง														2	F04	
	ด้าน การได้รับสินเชื่อจากสถาบันการเงิน														3	F05	
	ด้าน การตลาด เช่น จำนวนคู่แข่งในตลาด ค่าใช้จ่ายในการส่งเสริมการขาย เป็นต้น														4	F06	
	ด้าน อื่นๆ (ระบุ)														5	F07	

ข้อ 23

ความต้องการที่จะให้รัฐช่วยเหลือ (วงกลมรอบตัวเลขเพียงข้อเดียว)

F08

ไม่ต้องการ 1

ต้องการ 2

ถ้าวงกลม ② ให้บันทึก ↓

■ ความช่วยเหลือที่สถานประกอบการต้องการจากหน่วยงานของรัฐ (วงกลมรอบตัวเลขได้มากกว่า 1 ข้อ)

เพิ่มสภาพคล่องทางการเงินโดยวิธี (ระบุ) 1

เพิ่มงบประมาณการลงทุนด้านก่อสร้างในภาครัฐ 2

เร่งรัดการเบิกจ่ายเงินค่าก่อสร้างของผู้จ้างในภาครัฐ 3

ขจัดปัญหาเกี่ยวกับการขนส่งเข้า-ออก ท่าเรือ 4

เพิ่มประสิทธิภาพด้านศุลกากร 5

เร่งรัดการคืนภาษีมูลค่าเพิ่ม 6

ลดต้นทุนการดำเนินงาน เช่น ค่าวัสดุก่อสร้าง เครื่องจักร เครื่องมือฯ 7

พัฒนาระบบสาธารณูปโภค โครงสร้างพื้นฐานต่างๆ (ระบุ) 8

ขจัดปัญหาทุจริต คอร์รัปชัน การเรียกผลประโยชน์ใดๆ ของหน่วยราชการ 9

อื่นๆ (ระบุ) 10

F09

F10

F11

F12

F13

F14

F15

F16

F17

F18

บันทึกเพิ่มเติมและข้อเสนอแนะ

ชื่อผู้ให้ข้อมูล

ตำแหน่ง : โทรศัพท์ : E-mail :

ชื่อ-สกุล เจ้าหน้าที่ปฏิบัติงานเก็บรวบรวมข้อมูล

ชื่อ-สกุล เจ้าหน้าที่บรรณาธิการและลงรหัส

ชื่อ-สกุล เจ้าหน้าที่บันทึกข้อมูล

ชื่อ-สกุล ผู้ตรวจ

Go1

Go2

Go3

Go4



THE 2014 CONSTRUCTION INDUSTRY SURVEY

Background and objectives

Construction statistical data is vital for policy formulation of economic development strategies and plans of the country and for private's investment planning as well. The National Statistical Office (NSO), which is responsible for collecting and compiling statistical data of various branches has conducted The Construction Industry Survey every 5 years in order to provide basic industry information needed by both government and private sectors. This is the 4th Construction Industry Survey.

Your co-operation help us produce high quality statistics. The data supplied on the survey form will be used for economic and social early warning system of the country.

Utilization

Government sector : To be used for policy formulating and development plan of the country i.e. considering and setting up the government policy and regulation, measurement for town and country planning, infrastructure management and will be used for National Account compilation and constructing economic indicators.

Private sector : To be used as the administration implication policy for private sector to understand the economic situation as a whole and to enable them in making decision in investment, improvement and development their business.

People sector : Benefit from employment and income earning. To be used by those who are interested in relevant indent study of construction industry situation.

The NSO would like to ask for your kind cooperation and participation in the surveys and censuses conducted by our office. The information you provide to NSO give a clear picture for the public and the private agencies in setting up policies to confidently achieve their goals. The government will also utilize this information as the basis for policy making and business planning. Therefore, the NSO would like to express our sincere gratitude to all entrepreneurs and cooperation who contributed to the success of our surveys and censuses.

Name of interviewer : _____

Address : _____

Telephone number : _____

Confidentiality of the information/respondents

★ The confidentiality of respondents

National Statistical Official please ensure that the confidentiality of the information that you provide a personal or business information. Statistical data will be processed by National Statistical Official such as the average, the percentage that only published as a whole. That does not reveal the activities of individual firm or establishment decisively. The informant will be protecting by The Statistics Act, B.E. 2007.

Section 15 Personal information obtained under this act shall be strictly considered confidential. A person who performs his or her duty here under or a person who has the duty of maintaining such information cannot disclose it to anyone who doesn't have a duty here under except in the case that:

(1) Such disclosure is for the purpose of any investigation or legal proceedings in a case relating to an offense here under.

(2) Such disclosure is for the use of agencies in the preparation, analysis or research of statistics provided that such disclosure does not cause damage to the information owner and does not identify or disclose the data owner.

Section 16 By virtue of sections 14 and 15, anyone performing duties in an agency or the National Statistics Office shall not use the personal information provided by the owner or given in the questionnaire for any purpose other than the statistical analysis or research.

★ Providing information/responses

Section 18 Any person who fails to provide information or fill out the questionnaire in accordance with the method prescribed in the notification under Section 10, or fails to return the completed questionnaires to the competent officer or an agency within the period specified in the completed questionnaires to the competent officer or an agency within the period specified in the notification under Section 10(4), or fails to accommodate the competent officer performing his/her duty under Section 12 shall be liable for a fine of not exceeding three thousand Baht.

Section 19 Any person with the duty to provide information under Section 11 who provides false information shall be liable for imprisonment of not exceeding three months or a fine of not exceeding five thousand Baht, or both.

Section 20 Any person who violates Section 15 or Section 16 shall be liable for imprisonment of not exceeding one year or a fine of not exceeding twenty thousand Baht, or both.

National Statistical Official look forward to the cooperation of the entrepreneur to provide the accurate information supporting the correct data of the infrastructure for planning and setting policy and supporting the operation of both public/private sectors that result to the progressive business and economic.

“That information does not leak. Do not involve litigation. Not tax bounds”

★ Bangkok : Contact us
Filed Administration Bureau
Tel. 0 2143 1313 – 18

★ Local Administration : Contract us
76 Provincial Statistical Offices



Ministry of Information and Communication Technology
www.nso.go.th

Part 1 General information of establishment

No. 1	Form of legal organization <i>(encircle only one choice)</i>	Rec.01	A01
	<p>Individual proprietor 1</p> <p>Juristic partnership 2</p> <p>Company limited, Public company limited 3</p> <p>Government, State-enterprises 4</p> <p>Cooperatives 5</p> <p>Others (specify) 6</p> <p style="text-align: right;">If circle ② or ③ please fill in ↓</p> <p>• Register number A02</p>		
No. 2	Form of economic organization <i>(encircle only one choice)</i>		A03
	<p>Single unit 1 (No branch or subsidiary unit or not a branch of other establishment)</p> <p>Head office 2 (Own or control establishment (s) which is branch (es))</p> <p>Branch 3 (Branch or subsidiary unit of other head office)</p> <p style="text-align: right;">If circle ③ please fill in ↓</p> <div style="border: 1px solid black; padding: 10px; margin: 10px auto; width: 80%;"> <p style="text-align: center;">Name and address of the head office</p> <p>Name</p> <p>Address</p> <p>.....</p> <p>.....</p> </div>		
No. 3	Contractual status <i>(encircle more than one choice)</i>		A04
	<p>Main contractor 1</p> <p>Subcontracting parts to others 2</p> <p>Subcontractor 3</p> <p>Subcontractor only labour 4</p>		
No. 4	Period of operation	A05	Years
	<p>Fill in number of years since the establishment has operated the business (round number to at least one year). If the establishment has changed kind of product produced, please fill in the number of years produced the product specified in item 3 of the cover page.</p> <p>Period of operation in 2013</p> <p>Number of days operated in the year A06 Days</p>		

No. 5	Registered capital	<table border="1" style="width: 100%; height: 20px;"> <tr> <td style="width: 5%;"></td><td style="width: 5%;"></td><td style="width: 5%;"></td><td style="width: 5%;"></td><td style="width: 5%;"></td><td style="width: 5%;"></td><td style="width: 5%;"></td><td style="width: 5%;"></td><td style="width: 5%;"></td><td style="width: 5%;"></td><td style="width: 5%;"></td><td style="width: 5%;"></td><td style="width: 5%;"></td><td style="width: 5%;"></td><td style="width: 5%;"></td><td style="width: 5%;"></td><td style="width: 5%;"></td><td style="width: 5%;"></td><td style="width: 5%;"></td><td style="width: 5%;"></td> </tr> </table>																					A07		Baht
<i>(Fill in the amount of paid registered capital in <input type="checkbox"/> if no registered capital. Dash “-”)</i>																									
No. 6	Maximum capability	<table border="1" style="width: 100%; height: 20px;"> <tr> <td style="width: 5%;"></td><td style="width: 5%;"></td><td style="width: 5%;"></td><td style="width: 5%;"></td><td style="width: 5%;"></td><td style="width: 5%;"></td><td style="width: 5%;"></td><td style="width: 5%;"></td><td style="width: 5%;"></td><td style="width: 5%;"></td><td style="width: 5%;"></td><td style="width: 5%;"></td><td style="width: 5%;"></td><td style="width: 5%;"></td><td style="width: 5%;"></td><td style="width: 5%;"></td><td style="width: 5%;"></td><td style="width: 5%;"></td><td style="width: 5%;"></td><td style="width: 5%;"></td> </tr> </table>																					A08		Baht
<i>(Fill in the maximum value of construction all capabilities of the establishment in <input type="checkbox"/>)</i>																									
No. 7	Foreign investment or share holding <i>(encircle only one choice)</i>				A09																				
<p style="text-align: center;">No 1</p> <p style="text-align: center;">Yes 2</p> <p style="text-align: center;">If circle ② please fill in the proportion investment or share holding ↓ <i>(encircle only one choice)</i></p> <p style="text-align: center;">Less than 10% 1</p> <p style="text-align: center;">10 – 50% 2</p> <p style="text-align: center;">More than 50% 3</p>																									
					A10																				
No. 8	Use of imported materials and components <i>(encircle only one choice)</i>				A11																				
<p style="text-align: center;">No 1</p> <p style="text-align: center;">Yes 2</p> <p style="text-align: center;">If circle ② please fill in ↓</p> <p style="text-align: center;">Used imported materials or components about <table border="1" style="display: inline-table; width: 40px; height: 20px; vertical-align: middle;"> <tr> <td style="width: 10%;"></td><td style="width: 10%;"></td><td style="width: 10%;"></td><td style="width: 10%;"></td><td style="width: 10%;"></td><td style="width: 10%;"></td><td style="width: 10%;"></td><td style="width: 10%;"></td> </tr> </table> % of the total materials or components</p>																									
No. 9	Did this establishment construct for government <i>(encircle only one choice)</i>				A13																				
<p style="text-align: center;">No 1</p> <p style="text-align: center;">Yes 2</p> <p style="text-align: center;">If circle ② please fill in ↓</p> <p style="text-align: center;">Constructed for the government about <table border="1" style="display: inline-table; width: 40px; height: 20px; vertical-align: middle;"> <tr> <td style="width: 10%;"></td><td style="width: 10%;"></td><td style="width: 10%;"></td><td style="width: 10%;"></td><td style="width: 10%;"></td><td style="width: 10%;"></td><td style="width: 10%;"></td><td style="width: 10%;"></td> </tr> </table> A14 % of total value of construction in 2013</p> <p style="text-align: center;">The delay on receiving money after charging <table border="1" style="display: inline-table; width: 40px; height: 20px; vertical-align: middle;"> <tr> <td style="width: 10%;"></td><td style="width: 10%;"></td><td style="width: 10%;"></td><td style="width: 10%;"></td><td style="width: 10%;"></td><td style="width: 10%;"></td><td style="width: 10%;"></td><td style="width: 10%;"></td> </tr> </table> A15 Months</p> <p style="text-align: center;"><i>(Fill in number of month delay in <input type="checkbox"/> If not delay fill “-”)</i></p>																									

Part 2 Persons engaged and remuneration

No. 10 Persons engaged

Unpaid workers

Refer to owners or business partners who managed or participated in the management of the establishment but received no wages or salaries and persons living in the household of the owners or partners, or any other persons who are working for the establishment at least 20 hours a week without regular pay.

Operatives

Refer to skilled and unskilled employees who were directly engaged in construction process and related activities, such as bricklayers, concrete workers, roof tillers, painters etc.

Professional workers

Refer to persons who were engaged in research or in applying theories or techniques in construction work, such as architecture, engineer and technician etc.

Other employees

Refer to all employees other than laborers and professional workers, such as salaried manager director, office clerks, typists, book keepers and sale agents etc.

No. 12 Remuneration

Wages or salaries

Refer to all payment made by employers to all persons included in the count of employees (before deducting personal tax, social insurance contributions and the like paid by employee and other expense of employee) the payments should be paid as a rule at regular intervals or piece work, Excluded from this item are overtime, bonus and fringe benefits.

Overtime, Bonus, Special payment, Cost of living allowance, Commission

Refer to payments moreover wage or salaries paid to employees

Fringe benefits

Refer to payments in an addition to wages or salaries paid to employees, such as payment in kind e.g. food, beverages, lodgings, medical care child care center, traveling and recreational facilities etc. excluded are uniforms for civilians or clothing which are not usually worn off-duty.

Employer's contribution to social security

Refer to all payments made by employers in respect of their employees, to social security schemes for the benefits received by the employees, in respect of absence from work during employment, injury, accident disability, maternity and death. Those contributions are, for example, social security fund, workmen's compensation fund and health insurance etc.

Part 2 Persons engaged and remuneration

No. 10 The average number of workers in 2013

For the number of employees, included both permanent and temporary ones.

	Male						Female					
1. Unpaid workers						B01						B06
2. Operatives						B02						B07
3. Professional workers						B03						B08
4. Other employees						B04						B09
Total (1 + 2 + 3 + 4)						B05						B10

No.11 Average number of working hour of all employees in 2013

	Number of working day per week (days)		Average number of working hours per day (included over time) (hours)			
1. Unpaid workers					B11	B12
2. Operatives					B13	B14
3. Professional workers					B15	B16
4. Other employees					B17	B18

No.12 The amount of remuneration paid to all employees (from all sections throughout 2013)

	Operatives						Professional workers and other employees					
1. Wages or salaries						B19						B24
2. Overtime, Bonus, Special payment, Cost of living allowance, Commission						B20						B25
3. Fringe benefits						B21						B26
• Medical care						B211						B261
• Others; e.g. food, vehicle						B212						B262
4. Employee's contribution to social security						B22						B27
Total (1 + 2 + 3 + 4)						B23						B28

Part 3 Cost and expenditure of establishment

No.13 Cost and expenditure of establishment in 2013 (Amount in baht)

	▼	▼	▼												
	พันล้าน	ล้าน	พัน												(บาท)
1. Purchase of construction materials and components															C01
1.1 Timber															C02
1.2 Cement and concrete															C03
1.3 Metal															C04
1.4 Stone and soil															C05
1.5 Sand and soil aggregate															C06
1.6 Asphalt															C07
1.7 Other materials and components (specify)															C08
2. Cost of electricity, water supply and fuels															C09
3. Payments to subcontractors (cost of contract and commission)															C10
4. Cost of repair and maintenance work done of others															C11
5. Others (specify)															C12
Total (1 + 2 + 3 + 4 + 5)															C13

No.14 Value of construction materials and components, work in progress and finished buildings

	At the beginning of 2013 (January 1, 2013)					At the end of 2013 (December 31, 2013)						
1. Value of construction materials and components											C14	C17
2. Value of work in progress											C15	C18
3. Value of finished buildings											C16	C19

No.15 Other expenses of establishment in 2013 (Amount in baht)

1. Electricity																	C20
2. Water supply																	C21
3. Postage, telephone, facsimile and internet services																	C22
4. Repair and maintenance of computer accessories																	C23
5. Stationery																	C24
6. Accountancy and consulting services																	C25
7. Cost of training, research, planning and development																	C26
8. Advertising/Marketing																	C27
9. Insurance premium																	C28
10. Transportation																	C29
11. Rent on land building, vehicle, machine and equipment																	C30
12. Rent on land																	C31
13. Interest paid																	C32
14. Bad debt																	C33
15. Loss of currency exchange																	C34
16. Others (specify)																	C35
Total (1 + 2 + 3 + ... + 16)																	C36

Part 4 Production and receipts of establishment

No.16 Value of construction in 2013

Please fill in type of construction, construction area and value of construction. Value of construction refers to items as follows,

1. Value of construction which this establishment was the main contractor
2. Value of construction which this establishment subcontracted some parts to other establishment
3. Value of construction which this establishment was a subcontractor (excluded subcontracting only labour)

Type of construction	Overall construction project			Constructed with in 2013			
	Construction area (m ²)	Duration of construction (months)	Amount (In thousand baht)	Construction area (m ²)		Amount (In thousand baht)	
1. Building construction							
1.1 Residential building	D01	D04		D07	D11	D14	
1.2 Non-residential building	D02	D05		D08	D12	D15	
2. Heavy construction	D03	D06		D09	D13	D16	
Total (1 + 2)				D10		D17	

No.17 Receipts of establishment in 2013 (Amount in baht)

1. Receipts from subcontractor only labour
2. Receipts from demolition
3. Receipts from site preparation
4. Receipts from electrical installation
5. Receipts from plumbing, heat and air-conditioning installation
6. Receipts from other construction installation
7. Receipts from building completion and finishing
8. Receipts from other specialized construction activities

					D18
					D19
					D20
					D21
					D22
					D23
					D24
					D25

9. Receipts from land development and land allocate
10. Receipts for repair and installation work done for others
11. Receipts from rent on land
12. Receipts for rent on building, vehicle, machinery and equipment
13. Dividend
14. Interest
15. Gain from currency exchange
16. Other receipts (specify)

					D26
					D27
					D28
					D29
					D30
					D31
					D32
					D33
					D34

Total (1 + 2 + ... + 16)

Part 5 Fixed assets of establishment

No.19	Book value of fixed assets in 2013 (amount baht)	
	At the beginning of 2013 (Jan. 1, 2013)	At the end of 2013 (Dec. 31, 2013)
1. Land	E01	E10
2. Building and construction	E02	E11
3. Machinery	E03	E12
4. Vehicles	E04	E13
5. Office appliances	E05	E14
6. Other equipment	E06	E15
7. Software	E07	E16
8. Other fixed assets	E08	E17
(specify)		
Total (1 + 2 + ... + 8)	E09	E18

No.20	Value of fixed assets change in January – December 2013	
1. Value of new or cost producing of fixed assets Including major additions, alterations and improvement that extend their normal economic life or raise their productivity	Billion Million Thousand (baht) ▼ ▼ ▼ <input type="text"/> <input type="text"/> <input type="text"/> <input type="text"/> <input type="text"/> <input type="text"/> <input type="text"/> <input type="text"/> <input type="text"/> <input type="text"/>	E19
2. Value of disposal of fixed assets	Billion Million Thousand (baht) ▼ ▼ ▼ <input type="text"/> <input type="text"/> <input type="text"/> <input type="text"/> <input type="text"/> <input type="text"/> <input type="text"/> <input type="text"/> <input type="text"/> <input type="text"/>	E20
3. Ownership transfer fee	<input type="text"/> <input type="text"/> <input type="text"/> <input type="text"/> <input type="text"/> <input type="text"/> <input type="text"/> <input type="text"/> <input type="text"/> <input type="text"/>	E21

Part 6 Opinion on business operation

No.21	Business performance in the year 2013 comparing with 2012	F01
	<i>(encircle only one choice)</i>	
	Better than in 2012 1	
	Remain 2	
	Worse in the 2012 3	
	Just started the business in 2013 4	

No.22	Problems in the operation of the establishment. <i>(encircle only one choice)</i>	F02
	No 1 yes 2	
	If circle ② please fill in ↓	
	■ Problem <i>(encircle more than one choice)</i> The labor shortage 1 <input type="checkbox"/> <input type="checkbox"/> <input type="checkbox"/> <input type="checkbox"/> <input type="checkbox"/> <input type="checkbox"/> <input type="checkbox"/> <input type="checkbox"/> <input type="checkbox"/> <input type="checkbox"/> <input type="checkbox"/>	F03
	Price of construction materials 2	F04
	Received loan from financial institutions 3	F05
	Marketing aspect 4	F06
	Other (specify) 5	F07

No.23	Need aid from governmental agencies <i>(encircle only one choice)</i>	F08
No 1 Yes 2 If circle ② please fill in ↓		
■ The establishment need from the government agencies <i>(circle more than one choice)</i>		
Increase liquidity by (specify)		1
Increase government budget on construction		2
Pay construction cost as soon as possible		3
Reduce the complexity of the shipping system		4
Increase efficiency in custom system		5
Urgent rebate on value added tax (VAT)		6
Reduce cost of business operation		7
Development of basic infrastructure (specify)		8
Reduce corruption		9
Others (specify)		10

	F09
	F10
	F11
	F12
	F13
	F14
	F15
	F16
	F17
	F18

Comments and recommendation of establishment

.....

.....

.....

.....

.....

.....

.....

.....

.....

.....

Name of respondent

Position : Telephone : E-mail :

Name :	Data collection staff		Go1
Name :	Editing and Coding staff		Go2
Name :	Recording data staff		Go3
Name :	Moderator		Go4

รายงานสำรวจอุตสาหกรรมก่อสร้าง

Report of the Construction Industry Survey

รายงานข้อมูลพื้นฐาน / BASIC INFORMATION REPORT

- รายงานสำรวจภาวะการก่อสร้าง พ.ศ. 2542 (ข้อมูลพื้นฐาน) ทั่วราชอาณาจักร
The 1999 CONSTRUCTION SURVEY (BASIC INFORMATION) WHOLE KINGDOM
- รายงานสำรวจภาวะการก่อสร้าง พ.ศ. 2542 (ข้อมูลพื้นฐาน) กรุงเทพมหานคร
The 1999 CONSTRUCTION SURVEY (BASIC INFORMATION) BANGKOK
- รายงานสำรวจภาวะการก่อสร้าง พ.ศ. 2542 (ข้อมูลพื้นฐาน) ปริมณฑล
The 1999 CONSTRUCTION SURVEY (BASIC INFORMATION) VICINITY
- รายงานสำรวจภาวะการก่อสร้าง พ.ศ. 2542 (ข้อมูลพื้นฐาน) ภาคกลาง
The 1999 CONSTRUCTION SURVEY (BASIC INFORMATION) CENTRAL REGION
- รายงานสำรวจภาวะการก่อสร้าง พ.ศ. 2542 (ข้อมูลพื้นฐาน) ภาคเหนือ
The 1999 CONSTRUCTION SURVEY (BASIC INFORMATION) NORTHERN REGION
- รายงานสำรวจภาวะการก่อสร้าง พ.ศ. 2542 (ข้อมูลพื้นฐาน) ภาคตะวันออกเฉียงเหนือ
The 1999 CONSTRUCTION SURVEY (BASIC INFORMATION) NORTHEASTERN REGION
- รายงานสำรวจภาวะการก่อสร้าง พ.ศ. 2542 (ข้อมูลพื้นฐาน) ภาคใต้
The 1999 CONSTRUCTION SURVEY (BASIC INFORMATION) SOUTHERN REGION

รายงานข้อมูลการดำเนินการ / BUSINESS PERFORMANCE REPORT

1. รายงานสำรวจภาวะการก่อสร้าง พ.ศ. 2542 ทั่วราชอาณาจักร
The 1999 CONSTRUCTION SURVEY WHOLE KINGDOM
 - รายงานสำรวจภาวะการก่อสร้าง พ.ศ. 2542 กรุงเทพมหานคร
The 1999 CONSTRUCTION SURVEY BANGKOK
 - รายงานสำรวจภาวะการก่อสร้าง พ.ศ. 2542 ปริมณฑล
The 1999 CONSTRUCTION SURVEY VICINITY
 - รายงานสำรวจภาวะการก่อสร้าง พ.ศ. 2542 ภาคกลาง
The 1999 CONSTRUCTION SURVEY CENTRAL REGION
 - รายงานสำรวจภาวะการก่อสร้าง พ.ศ. 2542 ภาคเหนือ
The 1999 CONSTRUCTION SURVEY NORTHERN REGION
 - รายงานสำรวจภาวะการก่อสร้าง พ.ศ. 2542 ภาคตะวันออกเฉียงเหนือ
The 1999 CONSTRUCTION SURVEY NORTHEASTERN REGION
 - รายงานสำรวจภาวะการก่อสร้าง พ.ศ. 2542 ภาคใต้
The 1999 CONSTRUCTION SURVEY SOUTHERN REGION
2. รายงานสำรวจอุตสาหกรรมก่อสร้าง พ.ศ. 2547 ทั่วราชอาณาจักร
The 2004 CONSTRUCTION INDUSTRY SURVEY WHOLE KINGDOM
 - รายงานสำรวจอุตสาหกรรมก่อสร้าง พ.ศ. 2547 กรุงเทพมหานคร
The 2004 CONSTRUCTION INDUSTRY SURVEY BANGKOK

รายงานสำรวจอุตสาหกรรมก่อสร้าง (ต่อ) Report of the Construction Industry Survey (cont'd)

รายงานสำรวจอุตสาหกรรมก่อสร้าง พ.ศ. 2547 ปริมณฑล

The 2004 CONSTRUCTION INDUSTRY SURVEY VICINITY

รายงานสำรวจอุตสาหกรรมก่อสร้าง พ.ศ. 2547 ภาคกลาง

The 2004 CONSTRUCTION INDUSTRY SURVEY CENTRAL REGION

รายงานสำรวจอุตสาหกรรมก่อสร้าง พ.ศ. 2547 ภาคเหนือ

The 2004 CONSTRUCTION INDUSTRY SURVEY NORTHERN REGION

รายงานสำรวจอุตสาหกรรมก่อสร้าง พ.ศ. 2547 ภาคตะวันออกเฉียงเหนือ

The 2004 CONSTRUCTION INDUSTRY SURVEY NORTHEASTERN REGION

รายงานสำรวจอุตสาหกรรมก่อสร้าง พ.ศ. 2547 ภาคใต้

The 2004 CONSTRUCTION INDUSTRY SURVEY SOUTHERN REGION

3. รายงานสำรวจอุตสาหกรรมก่อสร้าง พ.ศ. 2552 ทั่วราชอาณาจักร

The 2009 CONSTRUCTION INDUSTRY SURVEY WHOLE KINGDOM

รายงานสำรวจอุตสาหกรรมก่อสร้าง พ.ศ. 2552 กรุงเทพมหานคร

The 2009 CONSTRUCTION INDUSTRY SURVEY BANGKOK

รายงานสำรวจอุตสาหกรรมก่อสร้าง พ.ศ. 2552 ปริมณฑล

The 2009 CONSTRUCTION INDUSTRY SURVEY VICINITY

รายงานสำรวจอุตสาหกรรมก่อสร้าง พ.ศ. 2552 ภาคกลาง

The 2009 CONSTRUCTION INDUSTRY SURVEY CENTRAL REGION

รายงานสำรวจอุตสาหกรรมก่อสร้าง พ.ศ. 2552 ภาคเหนือ

The 2009 CONSTRUCTION INDUSTRY SURVEY NORTHERN REGION

รายงานสำรวจอุตสาหกรรมก่อสร้าง พ.ศ. 2552 ภาคตะวันออกเฉียงเหนือ

The 2009 CONSTRUCTION INDUSTRY SURVEY NORTHEASTERN REGION

รายงานสำรวจอุตสาหกรรมก่อสร้าง พ.ศ. 2552 ภาคใต้

The 2009 CONSTRUCTION INDUSTRY SURVEY SOUTHERN REGION

4. รายงานสำรวจอุตสาหกรรมก่อสร้าง พ.ศ. 2557 ทั่วราชอาณาจักร

The 2014 CONSTRUCTION INDUSTRY SURVEY WHOLE KINGDOM

รายงานสำรวจอุตสาหกรรมก่อสร้าง พ.ศ. 2557 กรุงเทพมหานคร

The 2014 CONSTRUCTION INDUSTRY SURVEY BANGKOK

รายงานสำรวจอุตสาหกรรมก่อสร้าง พ.ศ. 2557 ปริมณฑล

The 2014 CONSTRUCTION INDUSTRY SURVEY VICINITY

รายงานสำรวจอุตสาหกรรมก่อสร้าง พ.ศ. 2557 ภาคกลาง

The 2014 CONSTRUCTION INDUSTRY SURVEY CENTRAL REGION

รายงานสำรวจอุตสาหกรรมก่อสร้าง พ.ศ. 2557 ภาคเหนือ

The 2014 CONSTRUCTION INDUSTRY SURVEY NORTHERN REGION

รายงานสำรวจอุตสาหกรรมก่อสร้าง (ต่อ)
Report of the Construction Industry Survey (cont'd)

รายงานสำรวจอุตสาหกรรมก่อสร้าง พ.ศ. 2557 ภาคตะวันออกเฉียงเหนือ

The 2014 CONSTRUCTION INDUSTRY SURVEY NORTHEASTERN REGION

รายงานสำรวจอุตสาหกรรมก่อสร้าง พ.ศ. 2557 ภาคใต้

The 2014 CONSTRUCTION INDUSTRY SURVEY SOUTHERN REGION

คณะผู้จัดทำ CD - ROM

หน่วยงานเจ้าของเรื่อง

กลุ่มสถิติสถานประกอบการ 1
สำนักสถิติเศรษฐกิจและสังคม
โทร. 0 2142 1236

หน่วยงานผลิตและออกแบบ

กลุ่มบูรณาการข้อมูลสถิติ
สำนักสถิติพยากรณ์
โทร. 0 2141 7494

ตารางสถิติ
ในรูปแบบ Format Excel

ภาค 1 ข้อมูลสถิติจำแนกตามขนาดของสถานประกอบการ

ตารางสถิติในรูปแบบ Format Excel

ภาค 1	ข้อมูลสถิติจำแนกตามขนาดของสถานประกอบการ (จำนวนคนทำงาน)
ตาราง 1	สถานประกอบการก่อสร้าง จำแนกตามรูปแบบการจัดตั้งตามกฎหมาย และขนาดของสถานประกอบการ (จำนวนคนทำงาน) ปริมณฑล พ.ศ. 2557
ตาราง 2	สถานประกอบการก่อสร้าง จำแนกตามรูปแบบการจัดตั้งทางเศรษฐกิจ และขนาดของสถานประกอบการ (จำนวนคนทำงาน) ปริมณฑล พ.ศ. 2557
ตาราง 3	สถานประกอบการก่อสร้าง จำแนกตามลักษณะการดำเนินกิจการ และขนาดของสถานประกอบการ (จำนวนคนทำงาน) ปริมณฑล พ.ศ. 2557
ตาราง 4	สถานประกอบการก่อสร้าง จำแนกตามระยะเวลาในการดำเนินกิจการ และขนาดของสถานประกอบการ (จำนวนคนทำงาน) ปริมณฑล พ.ศ. 2557
ตาราง 5	สถานประกอบการก่อสร้าง จำแนกตามระยะเวลาที่ดำเนินกิจการก่อสร้างในรอบปี 2556 และขนาดของสถานประกอบการ (จำนวนคนทำงาน) ปริมณฑล พ.ศ. 2557
ตาราง 6	สถานประกอบการก่อสร้าง จำแนกตามมูลค่าทุนจดทะเบียนที่ชำระแล้ว และขนาดของสถานประกอบการ (จำนวนคนทำงาน) ปริมณฑล พ.ศ. 2557
ตาราง 7	สถานประกอบการก่อสร้าง จำแนกตามวงเงินรับเหมาก่อสร้างต่อปี และขนาดของสถานประกอบการ (จำนวนคนทำงาน) ปริมณฑล พ.ศ. 2557
ตาราง 8	สถานประกอบการก่อสร้าง จำแนกตามการใช้วัสดุก่อสร้างหรืออุปกรณ์ที่สั่งเข้าจากต่างประเทศ และขนาดของสถานประกอบการ (จำนวนคนทำงาน) ปริมณฑล พ.ศ. 2557
ตาราง 9	สถานประกอบการก่อสร้าง จำแนกตามการรับงานของรัฐ และขนาดของสถานประกอบการ (จำนวนคนทำงาน) ปริมณฑล พ.ศ. 2557
ตาราง 10	สถานประกอบการก่อสร้าง จำแนกตามความล่าช้าในการเบิกจ่ายจากรัฐ และขนาดของสถานประกอบการ (จำนวนคนทำงาน) ปริมณฑล พ.ศ. 2557
ตาราง 11	สถานประกอบการก่อสร้าง จำแนกตามผลการดำเนินงานโดยรวมของสถานประกอบการในปี 2556 เปรียบเทียบกับปี 2555 และขนาดของสถานประกอบการ (จำนวนคนทำงาน) ปริมณฑล พ.ศ. 2557
ตาราง 12	สถานประกอบการก่อสร้าง จำแนกตามปัญหาในการดำเนินกิจการของสถานประกอบการ และขนาดของสถานประกอบการ (จำนวนคนทำงาน) ปริมณฑล พ.ศ. 2557
ตาราง 13	สถานประกอบการก่อสร้าง จำแนกตามความต้องการที่ให้รัฐช่วยเหลือ และขนาดของสถานประกอบการ (จำนวนคนทำงาน) ปริมณฑล พ.ศ. 2557
ตาราง 14	ข้อมูลสถิติที่สำคัญ จำแนกตามขนาดของสถานประกอบการ (จำนวนคนทำงาน) ปริมณฑล พ.ศ. 2557
ตาราง 15	คนทำงานในสถานประกอบการก่อสร้าง จำแนกตามสถานภาพการทำงาน เพศ ขนาดของสถานประกอบการ (จำนวนคนทำงาน) ปริมณฑล พ.ศ. 2557

ตารางสถิติในรูปแบบ Format Excel (ต่อ)

ภาค 1	ข้อมูลสถิติจำแนกตามขนาดของสถานประกอบการ (จำนวนคนทำงาน)
ตาราง 16	วันทำงานต่อสัปดาห์ ชั่วโมงทำงานเฉลี่ยต่อวันของคนทำงาน และขนาดของสถานประกอบการ (จำนวนคนทำงาน) ปริมณฑล พ.ศ. 2557
ตาราง 17	ค่าตอบแทนแรงงานในปี 2556 จำแนกตามขนาดของสถานประกอบการ (จำนวนคนทำงาน) ปริมณฑล พ.ศ. 2557
ตาราง 18	ค่าใช้จ่ายทั้งสิ้นของสถานประกอบการก่อสร้างในปี 2556 จำแนกตามขนาดของสถานประกอบการ (จำนวนคนทำงาน) ปริมณฑล พ.ศ. 2557
ตาราง 19	ค่าซื้อวัสดุก่อสร้างและอุปกรณ์ที่ใช้ในการก่อสร้างในปี 2556 จำแนกตามขนาดของสถานประกอบการ (จำนวนคนทำงาน) ปริมณฑล พ.ศ. 2557
ตาราง 20	ค่าใช้จ่ายในการดำเนินกิจการของสถานประกอบการในปี 2556 จำแนกตามขนาดของสถานประกอบการ (จำนวนคนทำงาน) ปริมณฑล พ.ศ. 2557
ตาราง 21	รายรับทั้งสิ้นของสถานประกอบการก่อสร้างในปี 2556 จำแนกตามขนาดของสถานประกอบการ (จำนวนคนทำงาน) ปริมณฑล พ.ศ. 2557
ตาราง 22	ส่วนเปลี่ยนแปลงของมูลค่าวัสดุก่อสร้างและอุปกรณ์ สิ่งก่อสร้างคงเหลือในปี 2556 จำแนกตามขนาดของสถานประกอบการ (จำนวนคนทำงาน) ปริมณฑล พ.ศ. 2557
ตาราง 23	มูลค่าตามบัญชีของสินทรัพย์ถาวรปลายงวดหรือ 31 ธันวาคม 2556 ส่วนเปลี่ยนแปลงของสินทรัพย์ถาวร และค่าเสื่อมราคาในปี 2556 จำแนกตามขนาดของสถานประกอบการ (จำนวนคนทำงาน) ปริมณฑล พ.ศ. 2557
ตาราง 24	มูลค่าขายสินทรัพย์ถาวรที่ใช้แล้วระหว่างปี และค่าโอนกรรมสิทธิ์ในปี 2556 จำแนกตามขนาดของสถานประกอบการ (จำนวนคนทำงาน) ปริมณฑล พ.ศ. 2557

ภาค 2 ข้อมูลสถิติจำแนกตามประเภทอุตสาหกรรมก่อสร้าง

ตารางสถิติในรูปแบบ Format Excel

ภาค 2	ข้อมูลสถิติจำแนกตามประเภทอุตสาหกรรมก่อสร้าง
ตาราง 1	สถานประกอบการก่อสร้าง จำแนกตามรูปแบบการจัดตั้งตามกฎหมาย และประเภทอุตสาหกรรมก่อสร้าง ปริมาณพล พ.ศ. 2557
ตาราง 2	สถานประกอบการก่อสร้าง จำแนกตามรูปแบบการจัดตั้งทางเศรษฐกิจ และประเภทอุตสาหกรรมก่อสร้าง ปริมาณพล พ.ศ. 2557
ตาราง 3	สถานประกอบการก่อสร้าง จำแนกตามลักษณะการดำเนินงาน และประเภทอุตสาหกรรมก่อสร้าง ปริมาณพล พ.ศ. 2557
ตาราง 4	สถานประกอบการก่อสร้าง จำแนกตามระยะเวลาในการดำเนินงาน และประเภทอุตสาหกรรมก่อสร้าง ปริมาณพล พ.ศ. 2557
ตาราง 5	สถานประกอบการก่อสร้าง จำแนกตามระยะเวลาที่ดำเนินงานก่อสร้างในรอบปี 2556 และประเภทอุตสาหกรรมก่อสร้าง ปริมาณพล พ.ศ. 2557
ตาราง 6	สถานประกอบการก่อสร้าง จำแนกตามมูลค่าทุนจดทะเบียนที่ชำระแล้ว และประเภทอุตสาหกรรมก่อสร้าง ปริมาณพล พ.ศ. 2557
ตาราง 7	สถานประกอบการก่อสร้าง จำแนกตามวงเงินรับเหมาก่อสร้างต่อปี และประเภทอุตสาหกรรมก่อสร้าง ปริมาณพล พ.ศ. 2557
ตาราง 8	สถานประกอบการก่อสร้าง จำแนกตามการใช้วัสดุก่อสร้างหรืออุปกรณ์ที่สั่งเข้าจากต่างประเทศ และประเภทอุตสาหกรรมก่อสร้าง ปริมาณพล พ.ศ. 2557
ตาราง 9	สถานประกอบการก่อสร้าง จำแนกตามการรับงานของรัฐ และประเภทอุตสาหกรรมก่อสร้าง ปริมาณพล พ.ศ. 2557
ตาราง 10	สถานประกอบการก่อสร้าง จำแนกตามความล่าช้าในการเบิกจ่ายจากรัฐ และประเภทอุตสาหกรรมก่อสร้าง ปริมาณพล พ.ศ. 2557
ตาราง 11	สถานประกอบการก่อสร้าง จำแนกตามผลการดำเนินงานโดยรวมของสถานประกอบการในปี 2556 เปรียบเทียบกับปี 2555 และประเภทอุตสาหกรรมก่อสร้าง ปริมาณพล พ.ศ. 2557
ตาราง 12	สถานประกอบการก่อสร้าง จำแนกตามปัญหาในการดำเนินงานของสถานประกอบการ และประเภทอุตสาหกรรมก่อสร้าง ปริมาณพล พ.ศ. 2557
ตาราง 13	สถานประกอบการก่อสร้าง จำแนกตามความต้องการที่ให้รัฐช่วยเหลือ และประเภทอุตสาหกรรมก่อสร้าง ปริมาณพล พ.ศ. 2557
ตาราง 14	ข้อมูลสถิติที่สำคัญ จำแนกตามประเภทอุตสาหกรรมก่อสร้าง ปริมาณพล พ.ศ. 2557
ตาราง 15	คนทำงานในสถานประกอบการก่อสร้าง จำแนกตามสถานภาพการทำงาน เพศ และประเภทอุตสาหกรรมก่อสร้าง ปริมาณพล พ.ศ. 2557
ตาราง 16	วันทำงานต่อสัปดาห์ ชั่วโมงทำงานเฉลี่ยต่อวันของคนทำงาน และประเภทอุตสาหกรรมก่อสร้าง ปริมาณพล พ.ศ. 2557

ตารางสถิติในรูปแบบ Format Excel (ต่อ)

ภาค 2	ข้อมูลสถิติจำแนกตามประเภทอุตสาหกรรมก่อสร้าง
ตาราง 17	ค่าตอบแทนแรงงานในปี 2556 จำแนกตามประเภทอุตสาหกรรมก่อสร้าง ปริมาณทล พ.ศ. 2557
ตาราง 18	ค่าใช้จ่ายทั้งสิ้นของสถานประกอบการก่อสร้างในปี 2556 จำแนกตามประเภทอุตสาหกรรมก่อสร้าง ปริมาณทล พ.ศ. 2557
ตาราง 19	ค่าซื้อวัสดุก่อสร้างและอุปกรณ์ที่ใช้ในการก่อสร้างในปี 2556 จำแนกตามประเภทอุตสาหกรรมก่อสร้าง ปริมาณทล พ.ศ. 2557
ตาราง 20	ค่าใช้จ่ายในการดำเนินกิจการของสถานประกอบการในปี 2556 จำแนกตามประเภทอุตสาหกรรมก่อสร้าง ปริมาณทล พ.ศ. 2557
ตาราง 21	รายรับทั้งสิ้นของสถานประกอบการก่อสร้างในปี 2556 จำแนกตามประเภทอุตสาหกรรมก่อสร้าง ปริมาณทล พ.ศ. 2557
ตาราง 22	ส่วนเปลี่ยนแปลงของมูลค่าวัสดุก่อสร้างและอุปกรณ์ สิ่งก่อสร้างคงเหลือในปี 2556 จำแนกตามประเภทอุตสาหกรรมก่อสร้าง ปริมาณทล พ.ศ. 2557
ตาราง 23	มูลค่าตามบัญชีของสินทรัพย์ถาวรปลายงวดหรือ 31 ธันวาคม 2556 ส่วนเปลี่ยนแปลงของสินทรัพย์ถาวร และค่าเสื่อมราคาในปี 2556 จำแนกตามประเภทอุตสาหกรรมก่อสร้าง ปริมาณทล พ.ศ. 2557
ตาราง 24	มูลค่าขายสินทรัพย์ถาวรที่ใช้แล้วระหว่างปี และค่าโอนกรรมสิทธิ์ในปี 2556 จำแนกตามประเภทอุตสาหกรรมก่อสร้าง ปริมาณทล พ.ศ. 2557

ภาค 3 ข้อมูลสถิติจำแนกตามจังหวัด

ตารางสถิติในรูปแบบ Format Excel

ภาค 3	ข้อมูลสถิติจำแนกตามจังหวัด
ตาราง 1	สถานประกอบการก่อสร้าง จำแนกตามประเภทการก่อสร้าง และจังหวัด พริมณฑล พ.ศ. 2557
ตาราง 2	สถานประกอบการก่อสร้าง จำแนกตามรูปแบบการจัดตั้งทางเศรษฐกิจ และจังหวัด พริมณฑล พ.ศ. 2557
ตาราง 3	สถานประกอบการก่อสร้าง จำแนกตามลักษณะการดำเนินงาน และจังหวัด พริมณฑล พ.ศ. 2557
ตาราง 4	สถานประกอบการก่อสร้าง จำแนกตามระยะเวลาในการดำเนินงาน และจังหวัด พริมณฑล พ.ศ. 2557
ตาราง 5	สถานประกอบการก่อสร้าง จำแนกตามระยะเวลาที่ดำเนินงานก่อสร้างในรอบปี 2556 และจังหวัด พริมณฑล พ.ศ. 2557
ตาราง 6	สถานประกอบการก่อสร้าง จำแนกตามมูลค่าทุนจดทะเบียนที่ชำระแล้ว และจังหวัด พริมณฑล พ.ศ. 2557
ตาราง 7	สถานประกอบการก่อสร้าง จำแนกตามวงเงินรับเหมาก่อสร้างต่อปี และจังหวัด พริมณฑล พ.ศ. 2557
ตาราง 8	สถานประกอบการก่อสร้าง จำแนกตามการใช้วัสดุก่อสร้างหรืออุปกรณ์ที่สั่งเข้าจาก ต่างประเทศ และจังหวัด พริมณฑล พ.ศ. 2557
ตาราง 9	สถานประกอบการก่อสร้าง จำแนกตามการรับงานของรัฐ และจังหวัด พริมณฑล พ.ศ. 2557
ตาราง 10	สถานประกอบการก่อสร้าง จำแนกตามความล่าช้าในการเบิกจ่ายจากรัฐ และจังหวัด พริมณฑล พ.ศ. 2557
ตาราง 11	สถานประกอบการก่อสร้าง จำแนกตามผลการดำเนินงานโดยรวมของสถานประกอบการ ในปี 2556 เปรียบเทียบกับปี 2555 และจังหวัด พริมณฑล พ.ศ. 2557
ตาราง 12	สถานประกอบการก่อสร้าง จำแนกตามปัญหาในการดำเนินงานของสถานประกอบการ และจังหวัด พริมณฑล พ.ศ. 2557
ตาราง 13	สถานประกอบการก่อสร้าง จำแนกตามความต้องการที่ให้รัฐช่วยเหลือ และจังหวัด พริมณฑล พ.ศ. 2557
ตาราง 14	ข้อมูลสถิติที่สำคัญ จำแนกตามจังหวัด พริมณฑล พ.ศ. 2557
ตาราง 15	คนทำงานในสถานประกอบการก่อสร้าง จำแนกตามจังหวัด พริมณฑล พ.ศ. 2557
ตาราง 16	วันทำงานต่อสัปดาห์ ชั่วโมงทำงานเฉลี่ยต่อวันของคนทำงาน จำแนกตามจังหวัด พริมณฑล พ.ศ. 2557
ตาราง 17	ค่าตอบแทนแรงงานในปี 2556 จำแนกตามจังหวัด พริมณฑล พ.ศ. 2557
ตาราง 18	ค่าใช้จ่ายทั้งสิ้นของสถานประกอบการก่อสร้างในปี 2556 จำแนกตามจังหวัด พริมณฑล พ.ศ. 2557

ตารางสถิติในรูปแบบ Format Excel (ต่อ)

ภาค 3	ข้อมูลสถิติจำแนกตามจังหวัด
ตาราง 19	ค่าซื้อวัสดุก่อสร้างและอุปกรณ์ที่ใช้ในการก่อสร้างในปี 2556 จำแนกตามจังหวัด ปริมาณทล พ.ศ. 2557
ตาราง 20	ค่าใช้จ่ายในการดำเนินกิจการของสถานประกอบการในปี 2556 จำแนกตามจังหวัด ปริมาณทล พ.ศ. 2557
ตาราง 21	รายรับทั้งสิ้นของสถานประกอบการก่อสร้างในปี 2556 จำแนกตามจังหวัด ปริมาณทล พ.ศ. 2557
ตาราง 22	ส่วนเปลี่ยนแปลงของมูลค่าวัสดุก่อสร้างและอุปกรณ์ สิ่งก่อสร้างคงเหลือในปี 2556 จำแนกตามจังหวัด ปริมาณทล พ.ศ. 2557
ตาราง 23	มูลค่าตามบัญชีของสินทรัพย์ถาวรปลายงวดหรือ 31 ธันวาคม 2556 ส่วนเปลี่ยนแปลง ของสินทรัพย์ถาวร และค่าเสื่อมราคาในปี 2556 จำแนกตามจังหวัด ปริมาณทล พ.ศ. 2557
ตาราง 24	มูลค่าขายสินทรัพย์ถาวรที่ใช้แล้วระหว่างปี และค่าโอนกรรมสิทธิ์ในปี 2556 จำแนกตามจังหวัด ปริมาณทล พ.ศ. 2557