



**การสำรวจ
โรงพยาบาลและสถานพยาบาลเอกชน**

พ.ศ. 2555

THE 2012 PRIVATE HOSPITAL SURVEY



MINISTRY OF INFORMATION AND COMMUNICATION TECHNOLOGY

สำนักงานสถิติแห่งชาติ

กระทรวงเทคโนโลยีสารสนเทศและการสื่อสาร

NATIONAL STATISTICAL OFFICE

คำนำ

บทสรุปสำหรับผู้บริหาร

สารบัญแบบภูมิ

สารบัญตาราง

บทที่ 1 บทนำ

- * ความเป็นมา
- * วัตถุประสงค์
- * คุ้มครอง
- * ตามเวลาอ้างอิง
- * รายการข้อมูลที่เกี่ยวข้อง

บทที่ 2 ผลการสำรวจ

- * จำนวนและขนาดของโรงพยาบาลและสถานพยาบาลเอกชน
- * จำนวนเตียงผู้ป่วย
- * จำนวนผู้ป่วย
- * อัตราการครองเตียงผู้ป่วยและระยะเวลาเข้าพักในโรงพยาบาลและสถานพยาบาลเอกชน
- * จำนวนบุคลากรในโรงพยาบาลและสถานพยาบาลเอกชน
- * รายรับ ค่าใช้จ่ายขั้นกลาง และมูลค่าเพิ่มของโรงพยาบาลและสถานพยาบาลเอกชน
- * การบริการในโครงการประกันสุขภาพ
- * การให้บริการรักษาของชาวต่างประเทศ
- * ดัชนีชี้วัดที่สำคัญ
- * สรุปข้อมูลที่สำคัญและข้อเสนอแนะของโรงพยาบาลและสถานพยาบาลเอกชน

สารบัญตารางสถิติ

ภาคผนวก

- * ภาคผนวก ก ระเบียบวิธี
- * ภาคผนวก ข คำนิยาม

คณะผู้จัดทำ CD-ROM

หน่วยงานที่เผยแพร่

ตารางสถิติในรูปแบบ Format Excel

หน่วยงานเจ้าของเรื่อง

สำนักสถิติเศรษฐกิจและสังคม
สำนักงานสถิติแห่งชาติ
ศูนย์ราชการเฉลิมพระเกียรติ 80 พรรษา อาคารรัฐประศาสนภักดี ชั้น 3
ถนนแจ้งวัฒนะ เขตหลักสี่ กทม. 10210
โทรศัพท์ 0 2142 1236
โทรสาร 0 2143 8134
ไปรษณีย์อิเล็กทรอนิกส์ : eindbusi@nso.go.th

Division in Charge

Economic and Social Statistics Bureau
National Statistical Office,
The Government Complex, Ratthaprasasanabhakti Building, 3rd
Chaeng Watthana Rd., Laksi Bangkok 10210, THAILAND
Tel. +66 21421236
Fax : +66 21438134
E-mail : eindbusi@nso.go.th

หน่วยงานที่เผยแพร่

สำนักสถิติพยากรณ์
สำนักงานสถิติแห่งชาติ
ศูนย์ราชการเฉลิมพระเกียรติ 80 พรรษา อาคารรัฐประศาสนภักดี ชั้น 2
ถนนแจ้งวัฒนะ เขตหลักสี่ กทม. 10210
โทร. 0 2141 7498
โทรสาร 0 2143 8132
ไปรษณีย์อิเล็กทรอนิกส์ binfopub@nso.go.th

Distributed by

Statistical Forecasting Bureau,
National Statistical Office,
The Government Complex, Ratthaprasasanabhakti Building, 2nd
Chaeng Watthana Rd., Laksi Bangkok 10210, THAILAND
Tel. +66 21417498
Fax : +66 21438132
E-mail : binfopub@nso.go.th

ปีที่พิมพ์

2556

Published

2013

ISBN

978-974-11-3076-4

คำนำ

รายงานการสำรวจโรงพยาบาลและสถานพยาบาลเอกชน พ.ศ. 2555 นี้ เป็นรายงานผลการสำรวจโรงพยาบาลและสถานพยาบาลเอกชนที่ดำเนินการในปี 2554 ซึ่งสำนักงานสถิติแห่งชาติได้ดำเนินการสำรวจตามคํุมรวมโรงพยาบาลและสถานพยาบาลเอกชนทั่วประเทศที่มีเตียงรับผู้ป่วยไว้ค้างคืนและจัดตั้งขึ้นตามพระราชบัญญัติสถานพยาบาล พ.ศ. 2541 ซึ่งได้รับอนุญาตให้ประกอบกิจการสถานพยาบาล และเป็นสถานพยาบาลตามหมวดสอง มาตรา 14 (2) เป็นสถานพยาบาลประเภทที่รับผู้ป่วยไว้ค้างคืน ของสำนักสถานพยาบาลและการประกอบโรคศิลปะ กรมสนับสนุนบริการสุขภาพ (ไม่รวม สถานพยาบาลโพลีคลินิก) หรือจัดประเภทโรงพยาบาล ประเภท Q หมู่อ้อย 8610 กิจกรรม โรงพยาบาล ตามการจัดประเภทมาตรฐานอุตสาหกรรมประเทศไทย ปี 2552 (Thailand Standard Industrial Classification : TSIC 2009) เพื่อเก็บรวบรวมข้อมูลเกี่ยวกับรายรับและค่าใช้จ่ายในการดำเนินการและข้อมูลที่แสดงลักษณะโครงสร้างอื่นๆ ของการดำเนินการ เช่น จำนวนเตียงผู้ป่วย จำนวนผู้ป่วย จำนวนบุคลากรประเภทต่างๆ ที่ปฏิบัติงานในโรงพยาบาลและสถานพยาบาลเอกชน เพื่อนำไปใช้ประโยชน์ในการจัดทำบัญชีประชาชาติ และใช้เป็นแนวทางในการศึกษาและวางแผนพัฒนาด้านบริการสาธารณสุขของประเทศ

ผลจากการสำรวจโรงพยาบาลและสถานพยาบาลเอกชน พ.ศ. 2555 พบว่า ในรอบปี 2554 มีจำนวนโรงพยาบาลและสถานพยาบาลเอกชนทั่วประเทศทั้งสิ้น 321 แห่ง ส่วนใหญ่ (ร้อยละ 33.6 หรือประมาณ 108 แห่ง) เป็นโรงพยาบาลและสถานพยาบาลเอกชนที่มีขนาด 51 - 100 เตียง มีผู้ป่วยที่เข้ารับการรักษาในโรงพยาบาลและสถานพยาบาลเอกชนทั้งสิ้น 46.3 ล้านราย เป็นผู้ป่วยนอกประมาณ 44.1 ล้านราย และผู้ป่วยในประมาณ 2.2 ล้านราย ในจำนวนนี้ เป็นผู้ป่วยชาวต่างประเทศประมาณ 3.0 ล้านราย มีบุคลากรที่ปฏิบัติงาน ในโรงพยาบาลและสถานพยาบาลเอกชน จำนวน 137,598 คน สำหรับในด้านการดำเนินการนั้น พบว่า มีมูลค่ารายรับ ค่าใช้จ่ายขั้นกลางและมูลค่าเพิ่มรวมทั้งสิ้น ประมาณ 119,447.5 71,881.0 และ 47,566.5 ล้านบาท ตามลำดับ

ในโอกาสนี้ สำนักงานสถิติแห่งชาติ ขอขอบพระคุณผู้ประกอบการ ที่ได้ให้ความร่วมมือเป็นอย่างดีในการตอบแบบสอบถาม ซึ่งเป็นผลให้การปฏิบัติงานครั้งนี้สำเร็จลุล่วงไปด้วยดี และหวังเป็นอย่างยิ่งว่ารายงานฉบับนี้ คงจะเป็นประโยชน์ต่อหน่วยงานทั้งภาครัฐและเอกชน ตลอดจนผู้ที่สนใจโดยทั่วไป

บทสรุปสำหรับผู้บริหาร

สำนักงานสถิติแห่งชาติได้จัดทำ การสำรวจการประกอบกิจการโรงพยาบาลและสถานพยาบาลเอกชนเป็นประจำโดยมีแผนจัดทำทุก 5 ปี เพื่อให้หน่วยงานภาครัฐใช้ในการจัดทำบัญชีประชาชาติและจัดทำตารางปัจจัยการผลิตและผลผลิตของประเทศ รวมทั้งใช้ในการศึกษาและวางแผนพัฒนาดำเนินการบริการสาธารณสุขของประเทศต่อไป การสำรวจครั้งนี้ คุ่มรวมโรงพยาบาลและสถานพยาบาลเอกชนทั่วประเทศที่มีเตียงรับผู้ป่วยไว้ค้างคืน และจัดตั้งขึ้นตามพระราชบัญญัติสถานพยาบาล พ.ศ. 2541 ซึ่งได้รับอนุญาตให้ประกอบกิจการสถานพยาบาล และเป็นสถานพยาบาลตามหมวดสอง มาตรา 14 (2) เป็นสถานพยาบาลประเภทที่รับผู้ป่วยไว้ค้างคืน ของสำนักสถานพยาบาลและการประกอบโรคศิลปะ กรมสนับสนุนบริการสุขภาพ (ไม่รวมสถานพยาบาลโพลีคลินิก) หรือจัดประเภทโรงพยาบาล ประเภท Q หมู่อ้อย 8610 กิจกรรมโรงพยาบาล ตามการจัดประเภทมาตรฐานอุตสาหกรรมประเทศไทย ปี 2552 (Thailand Standard Industrial Classification: TSIC 2009)

สำหรับการปฏิบัติงานเก็บรวบรวมข้อมูลดำเนินการในช่วงเดือน พฤษภาคม - กรกฎาคม 2555 ข้อมูลที่นำเสนอเป็นผลการดำเนินกิจการในรอบปี 2554 (1 มกราคม - 31 ธันวาคม 2554) สรุปได้ดังนี้

1. จำนวนและขนาดโรงพยาบาล

ในปี 2554 มีโรงพยาบาลและสถานพยาบาลเอกชน ทั่วประเทศทั้งสิ้น 321 แห่ง ส่วนใหญ่เป็นโรงพยาบาลและสถานพยาบาลเอกชนที่มีขนาด 51-100 เตียง มีจำนวน 108 แห่ง หรือประมาณร้อยละ 33.6 ขนาดมากกว่า 100 เตียง มีจำนวน 104 แห่ง หรือประมาณร้อยละ 32.4 น้อยกว่า 31 เตียง มีจำนวน 59 แห่ง หรือประมาณร้อยละ 18.4 และขนาด 31 - 50 เตียง มีจำนวน 50 แห่ง หรือประมาณร้อยละ 15.6 ของจำนวนโรงพยาบาลและสถานพยาบาลเอกชนทั้งสิ้น

แผนภูมิ ก ร้อยละของโรงพยาบาลและสถานพยาบาลเอกชน จำแนกตามขนาด

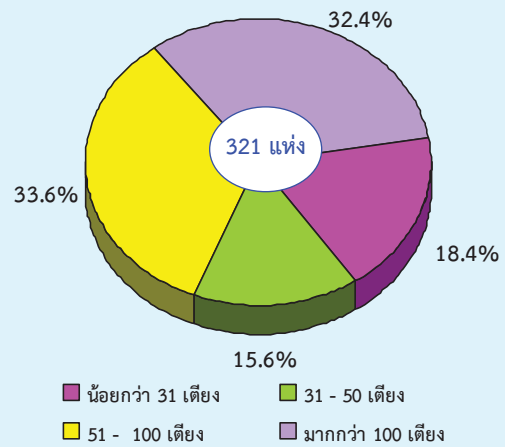

2. จำนวนผู้ป่วย

ผู้ป่วยที่เข้ารับการรักษาในโรงพยาบาลและสถานพยาบาลเอกชน ทั่วประเทศทั้งสิ้น มีจำนวน 46.3 ล้านราย เป็นผู้รับบริการผู้ป่วยนอก 44.1 ล้านราย หรือประมาณร้อยละ 95.3 และเป็น ผู้รับบริการผู้ป่วยใน 2.2 ล้านราย หรือประมาณร้อยละ 4.7

สำหรับจำนวนผู้ป่วยโดยเฉลี่ยต่อกิจการ มีประมาณ 144,346 รายต่อกิจการ ในจำนวนนี้เป็นผู้ป่วยนอก 137,565 รายต่อกิจการและผู้ป่วยใน 6,781 รายต่อกิจการ

แผนภูมิ ข จำนวนผู้ป่วยนอก ผู้ป่วยในและผู้ป่วยเฉลี่ยต่อกิจการ จำแนกตามประเภทผู้ป่วย

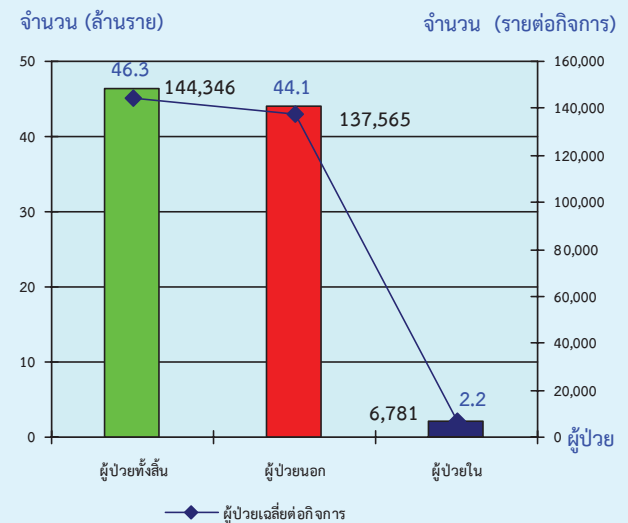

3. จำนวนผู้ป่วยชาวต่างประเทศ

ผู้ป่วยชาวต่างประเทศที่เข้ามาใช้บริการ
บริการในโรงพยาบาลและสถานพยาบาลเอกชน
มีจำนวนทั้งสิ้น 3.0 ล้านราย ในจำนวนนี้ เป็นผู้มา
รับบริการที่เป็นผู้ป่วยนอกชาวต่างประเทศ
ประมาณร้อยละ 95.2 และผู้มารับบริการเป็น
ผู้ป่วยในชาวต่างประเทศประมาณร้อยละ 4.8

ตาราง ก จำนวนและร้อยละของผู้ป่วยชาวต่างประเทศ
จำแนกตามขนาด

หน่วย : พันราย

ขนาด (เตียง)	รวม	ผู้ป่วยนอก		ผู้ป่วยใน	
		จำนวน	ร้อยละ	จำนวน	ร้อยละ
รวม	3,009.2	2,866.0	95.2	143.2	4.8
< 31	51.4	46.8	91.1	4.6	8.9
31- 50	134.7	127.0	94.3	7.7	5.7
51- 100	259.6	245.8	94.7	13.8	5.3
> 100	2,563.5	2,446.4	95.4	117.1	4.6

หากพิจารณาตามขนาดของโรงพยาบาล
และสถานพยาบาลเอกชน พบว่า ส่วนใหญ่
ชาวต่างประเทศเข้ารับการรักษาในโรงพยาบาลฯ
ที่มีขนาดใหญ่ คือ ที่มีขนาดมากกว่า 100 เตียง
ที่เป็นทั้งผู้ป่วยนอกและผู้ป่วยใน มีจำนวนผู้ป่วย
มากถึง 2.6 ล้านราย โดยเป็นผู้มารับบริการเป็น
ผู้ป่วยนอก 2.4 ล้านราย หรือร้อยละ 95.4 และ
เป็นผู้ป่วยใน มีเพียง 117,106 ราย หรือประมาณ
ร้อยละ 4.6

4. จำนวนบุคลากรในโรงพยาบาล

ในปี 2554 มีจำนวนบุคลากรที่ทำงาน
ในโรงพยาบาลและสถานพยาบาลเอกชนรวม
ทั้งสิ้น 137,598 คน ในจำนวนนี้ ส่วนใหญ่เป็น
เจ้าหน้าที่รักษาพยาบาล^{1/} คือ 77,397 คน หรือ
ประมาณ ร้อยละ 56.2 เป็นเจ้าหน้าที่บริการ
โรงพยาบาล 33,712 คน หรือประมาณร้อยละ
24.5 เป็นเจ้าหน้าที่บริการทางการแพทย์^{2/}
17,604 คน หรือประมาณร้อยละ 12.8 และ
เป็นเจ้าหน้าที่ระดับบริหาร 8,887 คน หรือ
ประมาณร้อยละ 6.5

แผนภูมิ ค จำนวนบุคลากรในโรงพยาบาลและสถาน -
พยาบาลเอกชน จำแนกตามประเภทบุคลากร

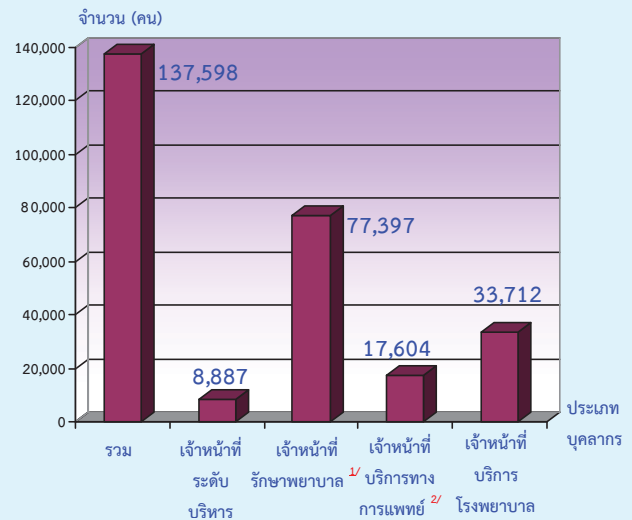

^{1/}เจ้าหน้าที่รักษาพยาบาล หมายถึง แพทย์ทั่วไป แพทย์เฉพาะทาง
ทันตแพทย์ พยาบาลวิชาชีพ พยาบาลเทคนิค ผู้ช่วยพยาบาล พนักงานผู้ช่วยเหลือพยาบาล
ผดุงครรภ์ พนักงานพยาบาลอื่นๆ

^{2/}เจ้าหน้าที่บริการทางการแพทย์ หมายถึง นักร้องสี การแพทย์ / เจ้าหน้าที่
เอ็กซเรย์ นักกายภาพบำบัด นักเทคนิคการแพทย์ เภสัชกร โภชนาการ พนักงานบริการ
ทางการแพทย์อื่นๆ เจ้าหน้าที่บริการโรงพยาบาล

5. รายรับและค่าใช้จ่ายชั้นกลางและมูลค่าเพิ่ม

ในด้านผลการดำเนินงานในปี 2554 นั้น
พบว่า ในภาพรวมทั่วประเทศ การดำเนินงานใน
โรงพยาบาลและสถานพยาบาลเอกชนก่อให้เกิด
มูลค่าเพิ่มในระบบเศรษฐกิจของประเทศ
ถึง 47,566.5 ล้านบาท ซึ่งมาจากมูลค่ารายรับจาก
การดำเนินงาน 119,447.5 ล้านบาท หักด้วย
ค่าใช้จ่ายชั้นกลางในการดำเนินการ 71,881.0
ล้านบาท

แผนภูมิ ง มูลค่ารายรับ ค่าใช้จ่ายชั้นกลาง และ
มูลค่าเพิ่ม จำแนกตามขนาด

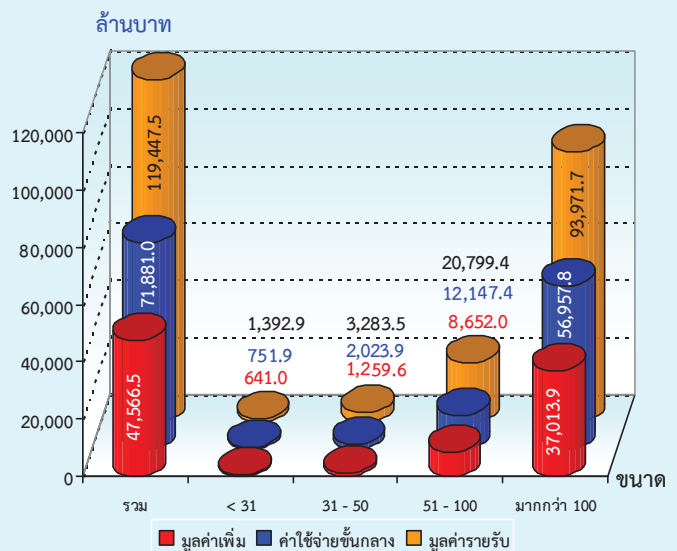

เมื่อพิจารณาตามขนาดของโรงพยาบาล และสถานพยาบาลเอกชน พบว่า โรงพยาบาลและสถานพยาบาลเอกชน ที่มีขนาดมากกว่า 100 เตียง มีมูลค่ารายรับ ค่าใช้จ่ายชั้นกลางและมูลค่าเพิ่ม สูงที่สุด คือ 93,971.7 56,957.8 และ 37,013.9 ล้านบาท ตามลำดับ ในขณะที่โรงพยาบาลและสถานพยาบาลเอกชนขนาดต่ำกว่า 31 เตียง มีมูลค่ารายรับ ค่าใช้จ่ายชั้นกลางและมูลค่าเพิ่ม ต่ำที่สุด คือ ประมาณ 1,392.9 751.9 และ 641.0 ล้านบาท ตามลำดับ

6. สรุปและข้อเสนอแนะ

ผลจากการสำรวจโรงพยาบาลและสถานพยาบาลเอกชน พ.ศ. 2555 ทั่วประเทศ พบว่า จากจำนวนโรงพยาบาลและสถานพยาบาลเอกชน 321 แห่ง มีผู้ป่วยที่เข้ารับการรักษา จำนวนประมาณ 46.3 ล้านราย โดยมีผู้ป่วยที่เข้ารับการรักษาเป็นผู้ป่วยนอกประมาณ 44.1 ล้านราย ผู้ป่วยในประมาณ 2.2 ล้านราย เป็นที่น่าสังเกตว่า ในจำนวนนี้มีผู้ป่วยที่เป็นชาวต่างประเทศเข้ามารับการรักษาทั้งเป็นผู้ป่วยนอก และผู้ป่วยในมากถึง ประมาณ 3.0 ล้านราย อาจเกี่ยวเนื่องจากการที่ภาครัฐมีนโยบายให้ประเทศไทยเป็นศูนย์กลางการแพทย์ (Medical Hab) ของเอเชีย

สำหรับบุคลากรที่ปฏิบัติงานในโรงพยาบาลและสถานพยาบาลเอกชน มีประมาณ 137,598 คน การดำเนินงานของโรงพยาบาลพบว่า มีรายรับ ค่าใช้จ่ายชั้นกลาง และมูลค่าเพิ่ม 119,447.5 71,881.0 และ 47,566.5 ล้านบาท ตามลำดับ โดยเฉลี่ยต่อกิจการของรายรับ ค่าใช้จ่ายชั้นกลาง และมูลค่าเพิ่ม ประมาณ 372.1 223.9 และ 148.2 ล้านบาทตามลำดับ

ตาราง ข ข้อมูลที่สำคัญในการประกอบการโรงพยาบาลและสถานพยาบาลเอกชน ปี 2554

รายการข้อมูลที่สำคัญ	รวม
จำนวนโรงพยาบาลและสถานพยาบาลเอกชน	321
จำนวนผู้ป่วย (พันราย)	46,335.1
• ผู้ป่วยใน	2,176.8
- ชาวไทย	2,033.6
- ชาวต่างประเทศ	143.2
• ผู้ป่วยนอก	44,158.3
- ชาวไทย	41,292.3
- ชาวต่างประเทศ	2,866.0
จำนวนบุคลากร (คน)	137,598.0
เฉลี่ยต่อกิจการ	429.0
รายรับ (ล้านบาท)	119,447.5
เฉลี่ยต่อกิจการ	372.1
ค่าใช้จ่ายชั้นกลาง (ล้านบาท)	71,881.0
เฉลี่ยต่อกิจการ	223.9
มูลค่าเพิ่ม (ล้านบาท)	47,566.5
เฉลี่ยต่อกิจการ	148.2

สารบัญแผนภูมิ

- แผนภูมิ ก ร้อยละของโรงพยาบาลและสถานพยาบาลเอกชน จำแนกตามขนาด
- แผนภูมิ ข จำนวนผู้ป่วยนอก ผู้ป่วยในและผู้ป่วยเฉื่อยต่ออภิจการ จำแนกตามประเภทผู้ป่วย
- แผนภูมิ ค จำนวนบุคลากรในโรงพยาบาลและสถานพยาบาลเอกชน จำแนกตามประเภทบุคลากร
- แผนภูมิ ง มูลค่ารายรับ ค่าใช้จ่ายขั้นกลางและมูลค่าเพิ่ม จำแนกตามขนาด
- แผนภูมิ จ ร้อยละของโรงพยาบาลและสถานพยาบาลเอกชน จำแนกตามประเภทของโรงพยาบาลเป็นรายภาค
- แผนภูมิ ฉ ร้อยละของโรงพยาบาลและสถานพยาบาลเอกชน จำแนกเป็นรายภาค
- แผนภูมิ ช ร้อยละของโรงพยาบาลและสถานพยาบาลเอกชน จำแนกตามขนาดของโรงพยาบาลเป็นรายภาค
- แผนภูมิ ซ ร้อยละของโรงพยาบาลและสถานพยาบาลเอกชน จำแนกตามความต้องการให้ภาครัฐช่วยเหลือ
- แผนภูมิ ฌ ร้อยละของโรงพยาบาลและสถานพยาบาลเอกชน จำแนกตามผลกระทบจากสถานการณ์น้ำท่วม

สารบัญตาราง

- ตาราง ก** จำนวนและร้อยละของผู้ป่วยชาวต่างประเทศ จำแนกตามขนาด
- ตาราง ข** ข้อมูลที่สำคัญในการประกอบการโรงพยาบาลและสถานพยาบาลเอกชน ปี 2554
- ตาราง ค** จำนวนและร้อยละของเตียงผู้ป่วย และจำนวนเตียงผู้ป่วยโดยเฉลี่ยต่อกิจการ เป็นรายภาค
- ตาราง ง** จำนวนและร้อยละของผู้ป่วยและจำนวนผู้ป่วยโดยเฉลี่ยต่อกิจการ จำแนกตามประเภทผู้ป่วย เป็นรายภาค
- ตาราง จ** จำนวนและร้อยละของผู้ป่วยชาวต่างประเทศ จำแนกตามผู้ป่วย เป็นรายภาค
- ตาราง ฉ** จำนวนวันป่วยโดยเฉลี่ยของผู้ป่วยใน และอัตราการครองเตียง จำแนกเป็นรายภาค
- ตาราง ช** บุคลากรในโรงพยาบาลและสถานพยาบาลเอกชน จำแนกตามลักษณะการทำงาน และประเภทของบุคลากร
- ตาราง ซ** รายรับ ค่าใช้จ่ายขั้นกลาง และมูลค่าเพิ่มของโรงพยาบาลและสถานพยาบาลเอกชน เป็นรายภาค
- ตาราง ฌ** ร้อยละของโรงพยาบาลและสถานพยาบาลเอกชนที่ให้บริการในโครงการประกันสุขภาพ จำแนกตามประเภทของการให้บริการ และภาค
- ตาราง ฎ** ร้อยละของโรงพยาบาลและสถานพยาบาลเอกชน ที่มีผู้ป่วยใน/นอกชาวต่างประเทศ เข้ารับการรักษา จำแนกตามกลุ่มโรค และประเทศ
- ตาราง ฏ** ดัชนีชี้วัดที่สำคัญของโรงพยาบาลและสถานพยาบาลเอกชน เป็นรายภาค
- ตาราง ฐ** ข้อมูลที่สำคัญในการประกอบการโรงพยาบาลและสถานพยาบาลเอกชน ปี 2554

บทที่ 1

บทนำ

1.1 ความเป็นมา

สำนักงานสถิติแห่งชาติ ได้ดำเนินการเก็บรวบรวมข้อมูลการประกอบการกิจการโรงพยาบาลและสถานพยาบาลเอกชนเป็นประจำทุกปีตั้งแต่ พ.ศ. 2509 เป็นต้นมา โดยในระยะแรกนั้นได้จัดส่งข้อมูลให้สำนักงานคณะกรรมการพัฒนาการเศรษฐกิจและสังคมแห่งชาติ เพื่อนำไปใช้ประโยชน์ในการจัดทำบัญชีประชาชาติ ต่อมาสำนักงานสถิติแห่งชาติ พิจารณาเห็นว่าหากนำข้อมูลที่เก็บรวบรวมได้มาศึกษา วิเคราะห์ และจัดทำรายงานเผยแพร่ทั่วไป จะเป็นประโยชน์แก่ผู้ที่เกี่ยวข้องและผู้สนใจในข้อมูลด้านนี้ สำนักงานสถิติแห่งชาติ จึงได้เริ่มดำเนินการจัดทำรายงานเผยแพร่เป็นครั้งแรกในปี พ.ศ. 2535

เพื่อให้มีข้อมูลสำหรับใช้เป็นแนวทางในการศึกษาและวางแผนปรับปรุงการดำเนินกิจการโรงพยาบาลและสถานพยาบาลเอกชนได้อย่างต่อเนื่องและเปรียบเทียบกันได้ สำนักงานสถิติแห่งชาติ จึงได้กำหนดแผนที่จะจัดทำทุก 5 ปี ซึ่งการสำรวจโรงพยาบาลและสถานพยาบาลเอกชน พ.ศ. 2555 นี้ นับเป็นการดำเนินการครั้งที่ 5

1.2 วัตถุประสงค์

การสำรวจนี้มีวัตถุประสงค์เพื่อเก็บรวบรวมข้อมูลเกี่ยวกับลักษณะทั่วไปของโรงพยาบาลและสถานพยาบาลเอกชน ได้แก่ รูปแบบการจัดตั้งตามกฎหมาย จำนวนเตียงผู้ป่วย จำนวนผู้ป่วย รายรับ และค่าใช้จ่ายในการดำเนินกิจการ และจำนวนบุคลากรประเภทต่างๆ ที่ปฏิบัติงานในโรงพยาบาลและสถานพยาบาลเอกชน เป็นต้น

ข้อมูลดังกล่าวจะนำมาใช้ประโยชน์ในการจัดทำบัญชีประชาชาติและจัดทำตารางปัจจัยการผลิตและผลผลิตของประเทศ รวมทั้งใช้ในการศึกษาและวางแผนพัฒนาด้านการบริการสาธารณสุขของประเทศต่อไป

1.3 คุ้มครอง

การสำรวจครั้งนี้ คุ้มครองโรงพยาบาลและสถานพยาบาลเอกชนทั่วประเทศที่มีเตียงรับผู้ป่วยไว้ค้างคืน และจัดตั้งขึ้นตามพระราชบัญญัติสถานพยาบาล พ.ศ. 2541 ซึ่งได้รับอนุญาตให้ประกอบกิจการสถานพยาบาล และเป็นสถานพยาบาลตามหมวดสอง มาตรา 14 (2) เป็นสถานพยาบาลประเภทที่รับผู้ป่วยไว้ค้างคืน ของสำนักสถานพยาบาลและการประกอบโรคศิลปะ กรมสนับสนุนบริการสุขภาพ (ไม่รวม สถานพยาบาล โพลีคลินิก) หรือจัดประเภทโรงพยาบาล ประเภท Q หมู่อ้อย 8610 กิจกรรม โรงพยาบาล ตามการจัดประเภทมาตรฐานอุตสาหกรรมประเทศไทย ปี 2552 (Thailand Standard Industrial Classification: TSIC 2009)

1.4 คาบเวลาอ้างอิง

ข้อมูลที่เก็บรวบรวมในการสำรวจนี้ เป็นข้อมูลในคาบเวลาการดำเนินกิจการของสถานประกอบการโรงพยาบาลและสถานพยาบาลเอกชนในรอบ 12 เดือนที่แล้ว (การดำเนินกิจการระหว่างเดือนมกราคม – เดือนธันวาคม พ.ศ. 2554)

1.5 รายการข้อมูลที่เก็บรวบรวม

- 1) ข้อมูลทั่วไปเกี่ยวกับประเภท ลักษณะ การดำเนินการ จำนวนผู้ป่วย จำนวนเตียง จำนวนห้องพักและอัตราค่าห้องพักต่อวัน เป็นต้น
- 2) จำนวนบุคลากร
- 3) ค่าใช้จ่ายในการรักษาพยาบาล และค่าใช้จ่ายในการบริหารและดำเนินงานอื่นๆ
- 4) รายรับจากค่ารักษาพยาบาล และรายรับอื่นๆ
- 5) ความคิดเห็นและข้อเสนอแนะของโรงพยาบาลและสถานพยาบาลเอกชน

บทที่ 2 ผลการสำรวจ

2.1 จำนวนและขนาดของโรงพยาบาลและสถานพยาบาลเอกชน

ผลจากการสำรวจโรงพยาบาลและสถานพยาบาลเอกชน พ.ศ. 2555 พบว่า จากจำนวนโรงพยาบาลและสถานพยาบาลเอกชน ในปี 2554 ที่มีจำนวนทั้งสิ้น 321 แห่ง นั้น เป็นโรงพยาบาลและสถานพยาบาลเอกชนประเภททั่วไป 295 แห่ง หรือร้อยละ 91.9 และเฉพาะโรค 26 แห่ง หรือร้อยละ 8.1 เป็นที่น่าสังเกตว่าภาคตะวันออกเฉียงเหนือ และภาคใต้ ไม่มีโรงพยาบาลและสถานพยาบาลเอกชนประเภทเฉพาะโรค ส่วนกรุงเทพมหานครมีโรงพยาบาลและสถานพยาบาลเอกชนเฉพาะโรคมากที่สุด คือ 20 แห่ง

แผนภูมิ จ ร้อยละของโรงพยาบาลและสถานพยาบาลเอกชน จำแนกเป็นรายภาค

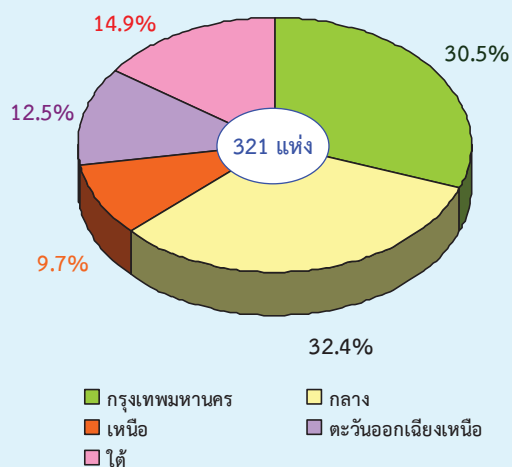

แผนภูมิ จ ร้อยละของโรงพยาบาลและสถานพยาบาลเอกชน จำแนกตามประเภทของโรงพยาบาลเป็นรายภาค

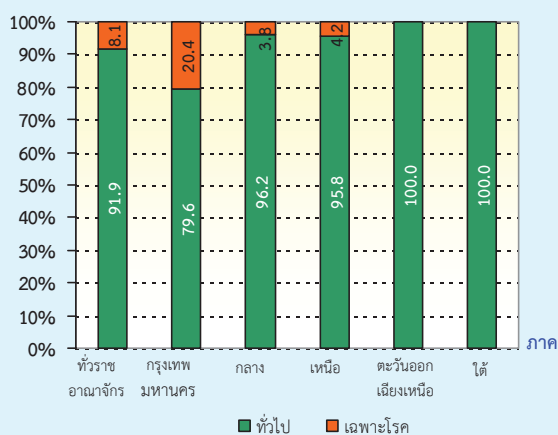

เมื่อพิจารณาเป็นรายภาค พบว่า ส่วนใหญ่โรงพยาบาลและสถานพยาบาลเอกชน ตั้งอยู่ในภาคกลาง มีจำนวน 104 แห่ง หรือประมาณร้อยละ 32.4 กรุงเทพมหานคร มีจำนวนโรงพยาบาลและสถานพยาบาลเอกชนตั้งอยู่ประมาณ 98 แห่ง หรือประมาณร้อยละ 30.5 ส่วนภาคเหนือ ภาคตะวันออกเฉียงเหนือ และภาคใต้ มีโรงพยาบาลและสถานพยาบาลเอกชน ตั้งอยู่มีจำนวน 48 40 และ 31 แห่ง หรือประมาณร้อยละ 14.9 12.5 และ 9.7 ตามลำดับ

เมื่อพิจารณาโรงพยาบาลและสถานพยาบาลเอกชนตามขนาดของกิจการ ซึ่งวัดด้วยจำนวนเตียงนั้น พบว่า โรงพยาบาลและสถานพยาบาลเอกชนทั่วประเทศ เป็นโรงพยาบาลและสถานพยาบาลเอกชนขนาด 51 - 100 เตียง มีจำนวน 108 แห่ง หรือประมาณร้อยละ 33.6 ของจำนวนโรงพยาบาลและสถานพยาบาลเอกชนทั้งสิ้น ขนาดมากกว่า 100 เตียง มีจำนวน 104 แห่ง หรือประมาณร้อยละ 32.4 ขนาดน้อยกว่า 31 เตียง มีจำนวน 59 แห่ง หรือประมาณร้อยละ 18.4 และขนาด 31 - 50 เตียง มีเพียงจำนวน 50 แห่ง หรือประมาณร้อยละ 15.6 เป็นที่น่าสังเกตว่าโรงพยาบาลและสถานพยาบาลเอกชนที่มีขนาดเตียงมากกว่า 100 เตียง เป็นโรงพยาบาลและสถานพยาบาลเอกชนที่ตั้งอยู่ในกรุงเทพมหานครมากที่สุด คือ ประมาณร้อยละ 52.1 ในขณะที่โรงพยาบาลและสถานพยาบาลเอกชนในภาคตะวันออกเฉียงเหนือ มีโรงพยาบาลและสถานพยาบาลเอกชนขนาดมากกว่า 100 เตียง น้อยที่สุด เพียงร้อยละ 15.0

แผนภูมิ ข ร้อยละของโรงพยาบาลและสถานพยาบาล เอกชน จำแนกตามขนาดของโรงพยาบาล เป็นรายภาค

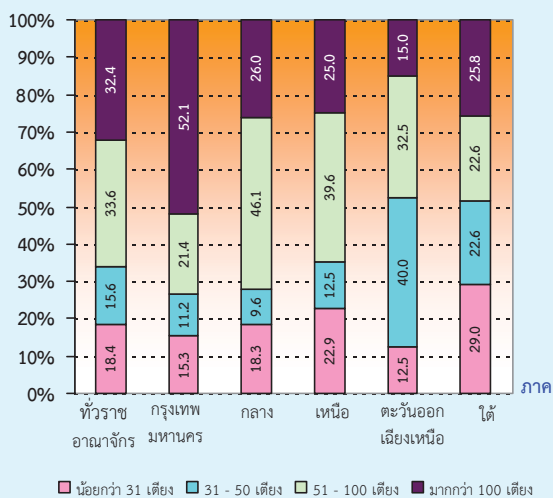

2.2 จำนวนเตียงผู้ป่วย

จากการสำรวจ พบว่า ในปี 2554 โรงพยาบาลและสถานพยาบาลเอกชนทั่วประเทศ มีจำนวนเตียงผู้ป่วยทั้งสิ้น 36,070 เตียง มากกว่าครึ่ง (ร้อยละ 52.1) เป็นเตียงพิเศษ รองลงมาเป็นเตียงสามัญ และเตียงอื่นๆ (ได้แก่ เตียงผ่าตัด เตียงคลอด เตียงผู้ป่วยสังเกตอาการ และเตียงบริบาลผู้ป่วยหนัก) ประมาณร้อยละ 33.5 และ 14.4 ตามลำดับ

เมื่อพิจารณาเป็นรายภาค พบว่า กรุงเทพมหานคร มีสัดส่วนของเตียงผู้ป่วยสามัญสูงที่สุด คือ ประมาณร้อยละ 41.3 ของจำนวนเตียงผู้ป่วยทั้งสิ้นในภาค รองลงมา คือ ภาคตะวันออกเฉียงเหนือ ภาคเหนือมีประมาณร้อยละ 33.2 และ 29.9 ตามลำดับ ในขณะที่ภาคใต้มีเตียงผู้ป่วยพิเศษในสัดส่วนที่สูงกว่าภาคอื่นๆ คือ ประมาณร้อยละ 65.1

เมื่อพิจารณาจำนวนเตียงผู้ป่วยเฉลี่ยต่อกิจการ พบว่า ทั่วประเทศมีจำนวนเตียงเฉลี่ยต่อกิจการประมาณ 113 เตียง เป็นเตียงผู้ป่วยสามัญเตียงผู้ป่วยพิเศษและเตียงผู้ป่วยอื่นๆเฉลี่ยต่อกิจการประมาณ 38 59 และ 16 เตียง ตามลำดับ โดยที่กรุงเทพมหานครมีจำนวนเตียงผู้ป่วยสามัญเตียงพิเศษและเตียงอื่นๆ เฉลี่ยต่อกิจการสูงที่สุด ส่วนภาคใต้มีจำนวนเตียงเฉลี่ยต่อกิจการ เกือบทุกประเภทต่ำที่สุด

ตาราง ค จำนวนและร้อยละของเตียงผู้ป่วย และจำนวนเตียงผู้ป่วยโดยเฉลี่ยต่อกิจการ เป็นรายภาค

ภาค	ประเภทของเตียง								จำนวนเตียงเฉลี่ยต่อกิจการ			
	รวม		สามัญ		พิเศษ		อื่นๆ ^{1/}		รวม	เตียงสามัญ	เตียงพิเศษ	เตียงอื่นๆ
	จำนวน	ร้อยละ	จำนวน	ร้อยละ	จำนวน	ร้อยละ	จำนวน	ร้อยละ				
ทวีปราชอาณาจักร	36,070	100.0	12,097	33.5	18,783	52.1	5,190	14.4	113	38	59	16
กรุงเทพมหานคร	15,646	100.0	6,462	41.3	6,942	44.4	2,242	14.3	160	66	71	23
กลาง	10,506	100.0	2,771	26.4	6,158	58.6	1,577	15.0	101	27	59	15
เหนือ	4,498	100.0	1,344	29.9	2,567	57.1	587	13.0	94	28	53	12
ตะวันออกเฉียงเหนือ	3,020	100.0	1,002	33.2	1,552	51.4	466	15.4	76	25	39	12
ใต้	2,402	100.0	519	21.6	1,564	65.1	319	13.3	77	17	50	10

^{1/} ได้แก่ เตียงผ่าตัด เตียงคลอด เตียงผู้ป่วยสังเกตอาการ เตียงบริบาลผู้ป่วยหนัก

2.3 จำนวนผู้ป่วย

2.3.1 จำนวนผู้ป่วยนอกและผู้ป่วยใน

จำนวนผู้ป่วยที่มาใช้บริการในโรงพยาบาลและสถานพยาบาลเอกชนในปี 2554 มีจำนวนทั้งสิ้น 46.3 ล้านราย เป็นผู้ป่วยนอกประมาณ 44.1 ล้านราย หรือร้อยละ 95.3 ที่เหลือเป็นผู้ป่วยในประมาณ 2.2 ล้านราย หรือร้อยละ 4.7 ของจำนวนผู้ป่วยทั้งสิ้น กรุงเทพมหานคร ซึ่งมีจำนวนโรงพยาบาลและสถานพยาบาลเอกชนมากเป็นอันดับที่สอง แต่กลับมีจำนวนผู้ป่วยมากที่สุด คือประมาณ 21.9 ล้านราย หรือ ร้อยละ 47.3 ของจำนวนผู้ป่วยทั่วประเทศ รองลงมาคือภาคกลางมีผู้ป่วยประมาณ 15.0 ล้านราย หรือร้อยละ 32.3 ภาคเหนือและภาคใต้ มีจำนวนผู้ป่วยประมาณ 4.2 และ 2.8 ล้านราย หรือร้อยละ 9.2 และ 6.1 ตามลำดับ ส่วนภาคตะวันออกเฉียงเหนือ มีจำนวนผู้ป่วยน้อยที่สุด คือประมาณ 2.3 ล้านราย หรือร้อยละ 5.1 ของจำนวนผู้ป่วยทั้งสิ้น

หากพิจารณาจำนวนผู้ป่วยโดยเฉลี่ยต่อกิจการ พบว่า โรงพยาบาลและสถานพยาบาลเอกชนทั่วประเทศ มีจำนวนผู้ป่วยเฉลี่ยต่อกิจการประมาณประมาณ 144,346 ราย เป็นผู้ป่วยนอกและผู้ป่วยในเฉลี่ยต่อกิจการประมาณ 137,565 และ 6,781 ราย ตามลำดับ

เมื่อพิจารณาเป็นรายภาค พบว่า โรงพยาบาลและสถานพยาบาลเอกชนในกรุงเทพมหานคร มีจำนวนผู้ป่วยเฉลี่ยต่อกิจการสูงที่สุด คือ 223,771 ราย รองลงมาคือภาคกลาง มีผู้ป่วยเฉลี่ยต่อกิจการ 143,877 ราย ส่วนโรงพยาบาลและสถานพยาบาลเอกชนในภาคใต้ และภาคเหนือ มีผู้ป่วยโดยเฉลี่ยต่อกิจการประมาณ 91,929 และ 88,442 ราย ตามลำดับ ในขณะที่โรงพยาบาลและสถานพยาบาลเอกชนในภาคตะวันออกเฉียงเหนือ มีจำนวนผู้ป่วยเฉลี่ยต่อกิจการน้อยที่สุดเพียง 58,685 ราย เท่านั้น (ตาราง ง)

ตาราง ง จำนวนและร้อยละของผู้ป่วยและจำนวนผู้ป่วยโดยเฉลี่ยต่อกิจการ จำแนกตามประเภทผู้ป่วย เป็นรายภาค

ภาค	รวม		ผู้ป่วยใน		ผู้ป่วยนอก		จำนวนผู้ป่วยโดยเฉลี่ยต่อกิจการ (ราย)		
	จำนวน (พันราย)	ร้อยละ	จำนวน (พันราย)	ร้อยละ	จำนวน (พันราย)	ร้อยละ	รวม	ผู้ป่วยใน	ผู้ป่วยนอก
ทั่วราชอาณาจักร	46,335.1	100.0	2,176.8	4.7	44,158.3	95.3	144,346	6,781	137,565
กรุงเทพมหานคร	21,929.5	100.0	777.4	3.5	21,152.1	96.5	223,771	7,933	215,838
กลาง	14,963.2	100.0	691.1	4.6	14,272.1	95.4	143,877	6,645	137,232
เหนือ	4,245.2	100.0	311.8	7.3	3,933.4	92.7	88,442	6,496	81,945
ตะวันออกเฉียงเหนือ	2,347.4	100.0	167.2	7.1	2,180.2	92.9	58,685	4,181	54,504
ใต้	2,849.8	100.0	229.3	8.0	2,620.5	92.0	91,929	7,396	84,533

หมายเหตุ : การนับจำนวนผู้ป่วย นับตามจำนวนครั้งที่มาใช้บริการในโรงพยาบาลและสถานพยาบาลเอกชน

2.3.2 จำนวนผู้ป่วยชาวต่างประเทศ

ผู้ป่วยชาวต่างประเทศที่มาใช้บริการในโรงพยาบาลและสถานพยาบาลเอกชน มีจำนวนทั้งสิ้น 3.0 ล้านราย ในจำนวนนี้เป็นผู้ป่วยนอกชาวต่างประเทศมีประมาณ 2.9 ล้านราย เป็นผู้ป่วยในชาวต่างประเทศที่เข้ามาใช้บริการประมาณ 143,200 ราย

หากพิจารณาผู้ป่วยชาวต่างประเทศเป็นรายภาค พบว่า ผู้ป่วยชาวต่างประเทศส่วนใหญ่ (ประมาณ 1.9 ล้านรายหรือร้อยละ 63.0) เป็นผู้ป่วยที่เข้ามาใช้บริการรักษาในโรงพยาบาลกรุงเทพมหานครมากที่สุด รองลงมาเป็นผู้ป่วยที่เข้าใช้บริการรักษาในภาคกลาง

ประมาณร้อยละ 21.2 ส่วนภาคใต้ และภาคเหนือ มีประมาณร้อยละ 7.0 และ 5.8 ตามลำดับ ในขณะที่ภาคตะวันออกเฉียงเหนือ มีผู้ป่วยชาวต่างประเทศเข้ามาใช้บริการรักษาน้อยที่สุดคือ ประมาณร้อยละ 3.0 สำหรับชาวต่างประเทศที่เข้ามาใช้บริการรักษาในโรงพยาบาลและสถานพยาบาลเอกชนที่เป็นทั้งผู้ป่วยในและ

ผู้ป่วยนอกนั้น ส่วนใหญ่ ผู้ป่วยชาวต่างประเทศเข้ามาใช้บริการในกรุงเทพมหานคร มากที่สุด รองลงมา เป็นภาคกลาง ภาคใต้ และภาคเหนือ ตามลำดับ สำหรับภาคตะวันออกเฉียงเหนือ มีผู้ป่วยมาใช้บริการน้อยที่สุด (ตาราง จ)

ตาราง จ จำนวนและร้อยละของผู้ป่วยชาวต่างประเทศ จำแนกตามผู้ป่วย เป็นรายภาค

(หน่วย : พันราย)

ภาค/ ประเภทผู้ป่วย	ทั่วราชอาณาจักร	กรุงเทพ มหานคร	กลาง	เหนือ	ตะวันออกเฉียงเหนือ	ใต้
รวม	3,009.2	1,895.6	639.3	175.5	89.8	209.0
	(100.0)	(63.0)	(21.2)	(5.8)	(3.0)	(7.0)
ผู้ป่วยในชาวต่างประเทศ	143.2	76.0	28.8	16.9	5.5	16.1
	(100.0)	(53.1)	(20.1)	(11.8)	(3.8)	(11.2)
ผู้ป่วยนอกชาวต่างประเทศ	2,866.0	1,819.6	610.5	158.6	84.3	192.9
	(100.0)	(63.6)	(21.3)	(5.5)	(2.9)	(6.7)

หมายเหตุ : การนับจำนวนผู้ป่วยนับตามจำนวนครั้งที่มาใช้บริการในโรงพยาบาลและสถานพยาบาลเอกชน

2.4 อัตราการครองเตียงผู้ป่วยและระยะเวลาเข้าพักในโรงพยาบาลและสถานพยาบาลเอกชน

จากการคำนวณอัตราการครองเตียงของผู้ป่วยโดยใช้จำนวนเตียงสามัญและเตียงพิเศษในตาราง ฉ นั้น พบว่า โรงพยาบาลและสถานพยาบาลเอกชนทั่วประเทศ มีอัตราการครองเตียงของผู้ป่วยร้อยละ 55.3 โดยที่ในภาคใต้ มีอัตราการครองเตียงของผู้ป่วยสูงที่สุด ประมาณร้อยละ 74.7 รองลงมาคือ ภาคเหนือ ประมาณร้อยละ 61.6 สำหรับในกรุงเทพมหานคร และภาคกลาง มีอัตราการครองเตียงใกล้เคียงกันคือ ประมาณ ร้อยละ 54.0 และ 53.5 ตามลำดับ ในขณะที่ภาคตะวันออกเฉียงเหนือ มีอัตราการครองเตียงของผู้ป่วยน้อยที่สุด คือ ประมาณร้อยละ 43.5

สำหรับระยะเวลาการเข้าพักในโรงพยาบาลและสถานพยาบาลเอกชนของผู้ป่วยใน นั้น พบว่ามีระยะเวลาการเข้าพักในโรงพยาบาลและสถานพยาบาลเอกชนของผู้ป่วย โดยเฉลี่ยประมาณ 2.9 วัน โดยกรุงเทพมหานคร มีระยะเวลาการเข้าพักในโรงพยาบาลและสถานพยาบาลเอกชนของผู้ป่วยโดยเฉลี่ยสูงที่สุดประมาณ 3.4 วัน (มีสถานพยาบาลผู้ป่วยเรื้อรัง) โดยที่ภาคตะวันออกเฉียงเหนือ มีระยะเวลาการเข้าพักในโรงพยาบาลและสถานพยาบาลเอกชนน้อยที่สุด ประมาณ 2.4 วัน

ตาราง ฉ จำนวนวันป่วยโดยเฉลี่ยของผู้ป่วยใน และอัตราการครองเตียง จำแนกเป็นรายภาค

ภาค	จำนวนผู้ป่วยในทั้งสิ้น	จำนวนวันป่วยของผู้ป่วยในทั้งสิ้น	จำนวนเตียงสามัญและเตียงพิเศษ	ระยะเวลาเข้าพักในโรงพยาบาลโดยเฉลี่ย (วัน)	อัตราการครองเตียง ^{1/}
ทั่วราชอาณาจักร	2,176,829	6,237,037	30,880	2.9	55.3
กรุงเทพมหานคร	777,392	2,642,579	13,404	3.4	54.0
กลาง	691,125	1,742,114	8,929	2.5	53.5
เหนือ	311,823	879,085	3,911	2.8	61.6
ตะวันออกเฉียงเหนือ	167,223	405,222	2,554	2.4	43.5
ใต้	229,266	568,037	2,083	2.5	74.7

^{1/} อัตราการครองเตียง หมายถึง ร้อยละของการใช้เตียงตลอดทั้งปี = $\frac{\text{จำนวนวันป่วยทั้งปี}}{\text{จำนวนเตียง} \times 365} \times 100$

2.5 จำนวนบุคลากรในโรงพยาบาลและสถานพยาบาลเอกชน

ในปี 2554 มีบุคลากรที่ทำงานในโรงพยาบาลและสถานพยาบาลเอกชนทั่วประเทศ จำนวนทั้งสิ้น 137,598 คน เป็นบุคลากรที่ทำงานเต็มเวลาจำนวน 108,019 คน หรือร้อยละ 78.5 นอกนั้นทำงานเป็นบางเวลาจำนวน 29,578 คน หรือร้อยละ 21.5

บุคลากร ซึ่งจำแนกเป็นประเภทใหญ่ๆ ได้ 4 ประเภท คือ เจ้าหน้าที่ระดับบริหาร เจ้าหน้าที่รักษาพยาบาล เจ้าหน้าที่บริการทางการแพทย์ และเจ้าหน้าที่บริการโรงพยาบาลนั้นพบว่า ประมาณร้อยละ 56.2 ของจำนวนบุคลากรทั้งสิ้น เป็นเจ้าหน้าที่รักษาพยาบาล ซึ่งประกอบด้วยแพทย์ทั่วไป แพทย์เฉพาะทาง ทันตแพทย์ พยาบาล และผู้ช่วยผดุงครรภ์ พนักงานพยาบาลอื่นๆ เป็นต้น ร้อยละ 12.8 เป็นเจ้าหน้าที่บริการทางการแพทย์ ได้แก่ นักรังสีการแพทย์/เจ้าหน้าที่เอ็กซเรย์ นักกายภาพบำบัด นักเทคนิคการแพทย์ เภสัชกร ฯลฯ

สำหรับเจ้าหน้าที่ระดับบริหาร มีเพียงร้อยละ 6.5 นอกนั้นเป็นเจ้าหน้าที่บริการโรงพยาบาล ได้แก่ เจ้าหน้าที่ฝ่ายการเงิน พนักงานจ่ายยา พนักงานขับรถ ฯลฯ ประมาณร้อยละ 24.5

เมื่อพิจารณาจำนวนบุคลากรเฉลี่ยต่อกิจการตามประเภทของบุคลากรที่สำคัญบางประเภท พบว่า ในปี 2554 โรงพยาบาลและสถานพยาบาลเอกชนทั่วประเทศ มีแพทย์เฉลี่ยต่อกิจการ 70 คน ในขณะที่มีทันตแพทย์เฉลี่ยต่อกิจการประมาณ 6 คน และพยาบาลเฉลี่ยต่อกิจการประมาณ 79 คน เป็นที่น่าสังเกตว่า โรงพยาบาลและสถานพยาบาลเอกชนหนึ่งแห่งมีจำนวนแพทย์ที่ทำงานบางเวลาโดยเฉลี่ย 50 คน และแพทย์ทำงานเต็มเวลาเพียง 20 คน

ตาราง ข บุคลากรในโรงพยาบาลและสถานพยาบาลเอกชน จำแนกตามลักษณะการทำงาน และประเภทของบุคลากร

ประเภทของบุคลากร	รวม		ทำงานเต็มเวลา		ทำงานบางเวลา		จำนวนบุคลากรเฉลี่ยต่อกิจการ		
	จำนวน	ร้อยละ	จำนวน	ร้อยละ	จำนวน	ร้อยละ	รวม	เต็มเวลา	บางเวลา
รวม	137,598	100.0	108,019	78.5	29,578	21.5	429	337	92
เจ้าหน้าที่ระดับบริหาร	8,887	100.0	8,720	98.1	167	1.9	28	27	1
ผู้อำนวยการ รองผู้อำนวยการ									
ผู้ช่วยผู้อำนวยการ	1,262	100.0	1,217	96.4	45	3.6	4	4	-
หัวหน้าฝ่าย หัวหน้าแผนก									
หัวหน้าตึก ผู้ตรวจการ	7,625	100.0	7,503	98.4	122	1.6	23	23	-
เจ้าหน้าที่รักษาพยาบาล	77,397	100.0	51,655	66.7	25,742	33.3	241	161	80
แพทย์	22,438	100.0	6,442	28.7	15,996	71.3	70	20	50
แพทย์ทั่วไป	4,519	100.0	1,251	27.7	3,268	72.3	14	4	10
แพทย์เฉพาะทาง	17,919	100.0	5,191	29.0	12,728	71.0	56	16	40
ทันตแพทย์	2,107	100.0	434	20.6	1,673	79.4	6	1	5
พยาบาล	25,377	100.0	18,311	72.2	7,066	27.8	79	57	22
วิชาชีพ	24,168	100.0	17,665	73.1	6,503	26.9	75	55	20
เทคนิค	1,209	100.0	646	53.4	563	46.6	4	2	2
ผู้ช่วยพยาบาล	6,550	100.0	6,142	93.8	408	6.2	20	19	1
พนักงานผู้ช่วยเหลือพยาบาล	18,286	100.0	17,794	97.3	492	2.7	57	55	2
ผดุงครรภ์	349	100.0	301	86.2	48	13.8	1	1	-
พนักงานพยาบาลอื่นๆ	2,290	100.0	2,231	97.4	59	2.6	7	7	-
เจ้าหน้าที่บริการทางการแพทย์	17,604	100.0	14,883	84.5	2,721	15.5	55	46	9
นักรังสีการแพทย์/เจ้าหน้าที่เอ็กซเรย์	1,635	100.0	1,221	74.7	414	25.3	5	4	1
นักกายภาพบำบัด	1,269	100.0	848	66.8	421	33.2	4	3	1
นักเทคนิคการแพทย์	1,961	100.0	1,536	78.3	425	21.7	6	5	1
เภสัชกร	2,887	100.0	1,884	65.3	1,003	34.7	9	6	3
โภชนากร	614	100.0	532	86.6	82	13.4	2	2	-
พนักงานบริการทางการแพทย์อื่นๆ	9,238	100.0	8,862	95.9	376	4.1	29	28	1
เจ้าหน้าที่บริการโรงพยาบาล	33,712	100.0	32,763	97.2	949	2.8	105	102	3

หมายเหตุ : - ไม่มีข้อมูลหรือข้อมูลมีค่าเป็น 0 หรือมีข้อมูลจำนวนเล็กน้อย

2.6 รายรับ ค่าใช้จ่ายชั้นกลาง และมูลค่าเพิ่มของ โรงพยาบาลและสถานพยาบาลเอกชน

ในปี 2554 โรงพยาบาลสถานพยาบาลเอกชนทั่วประเทศ มีรายรับมูลค่ารวมทั้งสิ้น 119,447.5 ล้านบาท มากกว่าครึ่งหรือประมาณ 68,099.5 ล้านบาท (ประมาณร้อยละ 57.0) เป็นรายรับจากโรงพยาบาลและสถานพยาบาลเอกชนในกรุงเทพมหานคร สำหรับภาคตะวันออกเฉียงเหนือ มีรายรับน้อยที่สุด คือ ประมาณ 5,093.5 ล้านบาท หรือร้อยละ 4.3 ของรายรับทั้งสิ้น

โรงพยาบาลและสถานพยาบาลเอกชนทั่วประเทศ มีรายรับเฉลี่ยต่อกิจการประมาณ 372.1 ล้านบาทต่อปี และเมื่อเปรียบเทียบเป็นรายภาคพบว่า โรงพยาบาลและสถานพยาบาลเอกชนในกรุงเทพมหานครมีรายรับเฉลี่ยต่อกิจการสูงที่สุด คือ ประมาณ 694.9 ล้านบาท รองลงมา คือ

โรงพยาบาลและสถานพยาบาลเอกชนในภาคกลาง มีรายรับเฉลี่ยต่อกิจการประมาณ 297.6 ล้านบาท ในขณะที่โรงพยาบาลและสถานพยาบาลเอกชนในภาคตะวันออกเฉียงเหนือ มีรายรับเฉลี่ยต่อกิจการน้อยที่สุด คือ ประมาณ 127.3 ล้านบาทต่อปี

สำหรับโครงสร้างรายรับของโรงพยาบาลและสถานพยาบาลเอกชนทั่วประเทศนั้น พบว่า ส่วนใหญ่เป็นรายรับที่ได้จากการรักษาพยาบาลถึงร้อยละ 98.6 และเป็นรายรับอื่นๆ ร้อยละ 1.4 ของรายรับทั้งสิ้น โดยที่โรงพยาบาลและสถานพยาบาลเอกชนในกรุงเทพมหานคร มีรายรับที่ได้จากการรักษาพยาบาลเฉลี่ยต่อกิจการสูงที่สุด คือ ประมาณ 685.6 ล้านบาทต่อปี นอกเหนือจากนี้ โรงพยาบาลและสถานพยาบาลเอกชนมีจากเงินอุดหนุนและเงินบริจาคอีก 2,229.2 ล้านบาท หรือเฉลี่ยต่อกิจการ 6.9 ล้านบาทต่อปี

ตาราง ข รายรับ ค่าใช้จ่ายชั้นกลาง และมูลค่าเพิ่มของโรงพยาบาลและสถานพยาบาลเอกชน เป็นรายภาค

หน่วย : ล้านบาท

รายการ	ทั่วราชอาณาจักร	กรุงเทพมหานคร	ภาคกลาง	ภาคเหนือ	ภาคตะวันออกเฉียงเหนือ	ภาคใต้
รายรับ	119,447.5	68,099.5	30,949.0	7,174.1	5,093.5	8,131.4
เฉลี่ยต่อกิจการ	372.1	694.9	297.6	149.5	127.3	262.3
รายรับจากการรักษาพยาบาล	117,790.8	67,186.8	30,577.5	6,987.2	4,986.6	8,049.7
เฉลี่ยต่อกิจการ	366.9	685.6	294.0	145.6	124.7	259.7
รายรับอื่นๆ	1,656.7	912.7	371.5	186.8	103.9	81.8
เฉลี่ยต่อกิจการ	5.2	9.3	3.6	3.9	2.6	2.6
ค่าใช้จ่ายชั้นกลาง	71,881.0	42,789.8	17,770.4	4,093.6	2,747.9	4,479.2
เฉลี่ยต่อกิจการ	223.9	436.6	170.9	85.3	68.7	144.5
ค่าใช้จ่ายในการรักษาพยาบาล	55,659.1	33,171.0	13,645.9	3,272.6	2,090.5	3,479.1
เฉลี่ยต่อกิจการ	173.4	338.5	131.2	68.2	52.3	112.2
ค่าใช้จ่ายอื่นๆ ^{1/}	16,221.9	9,618.8	4,124.5	821.0	657.4	1,000.1
เฉลี่ยต่อกิจการ	50.5	98.2	39.7	17.1	16.4	32.3
มูลค่าเพิ่ม	47,566.5	25,309.7	13,178.6	3,080.4	2,345.6	3,652.2
เฉลี่ยต่อกิจการ	148.2	258.3	126.7	64.2	58.6	117.8
เงินอุดหนุนและบริจาค	2,229.2	963.0	1,098.7	140.3	27.2	-
เฉลี่ยต่อกิจการ	6.9	9.8	10.6	2.9	0.7	-

^{1/} ค่าใช้จ่ายอื่นๆ หมายถึง ค่าใช้จ่ายทุกประเภทที่จ่ายเพื่อการบริหารและดำเนินงาน ไม่รวมค่าเช่าที่ดิน ค่าภาษีอากร ค่าเสื่อมราคา และดอกเบี้ยจ่าย

สำหรับการประกอบกิจการโรงพยาบาล และสถานพยาบาลเอกชนในปี 2554 มีค่าใช้จ่าย ชั้นกลางทั่วประเทศรวมทั้งสิ้นประมาณ 71,881.0 ล้านบาท ทำนองเดียวกันกับรายรับ โรงพยาบาล และสถานพยาบาลเอกชนในกรุงเทพมหานครมี ค่าใช้จ่ายมากที่สุดประมาณ 42,789.8 ล้านบาท หรือร้อยละ 59.5 ของค่าใช้จ่ายชั้นกลาง รวมทั้งสิ้น โรงพยาบาลละสถานพยาบาลเอกชนในภาค ตะวันออกเฉียงเหนือมีค่าใช้จ่ายน้อยที่สุดประมาณ 2,747.9 ล้านบาท หรือร้อยละ 3.8 ของค่าใช้จ่าย ทั้งสิ้น

เมื่อพิจารณาค่าใช้จ่ายชั้นกลางในรอบปี เฉลี่ยต่อกิจการ พบว่า โรงพยาบาลและ สถานพยาบาลเอกชนทั่วประเทศ มีค่าใช้จ่ายชั้น กลาง เฉลี่ยต่อกิจการ 223.9 ล้านบาทต่อปี โรงพยาบาลและสถานพยาบาลเอกชนใน กรุงเทพมหานครมีค่าใช้จ่ายชั้นกลาง เฉลี่ยต่อ กิจการสูงสุดประมาณ 436.6 ล้านบาทต่อปี โรงพยาบาลและสถานพยาบาลเอกชนในภาคกลาง มีค่าใช้จ่ายชั้นกลาง เฉลี่ยต่อกิจการประมาณ 170.9 ล้านบาท ต่อปี ในขณะที่โรงพยาบาลและ สถานพยาบาลเอกชนในภาคตะวันออกเฉียงเหนือ มีค่าใช้จ่ายชั้นกลาง โดยเฉลี่ยต่อกิจการน้อยสุด คือ ประมาณ 68.7 ล้านบาทต่อปี สำหรับโครงสร้าง ค่าใช้จ่ายชั้นกลาง ของโรงพยาบาลและ สถานพยาบาลเอกชนทั่วประเทศ พบว่า ประมาณ ร้อยละ 77.4 เป็นค่าใช้จ่ายในการรักษาพยาบาล และเป็นค่าใช้จ่ายอื่นๆ ในการดำเนินการประมาณ ร้อยละ 22.6

ส่วนมูลค่าเพิ่มนั้น พบว่า มีมูลค่ารวมทั้งสิ้น 47,566.5 ล้านบาท โดยโรงพยาบาลและ สถานพยาบาลเอกชนในกรุงเทพมหานครมี มูลค่าเพิ่มมากที่สุดประมาณ 25,309.7 ล้านบาท ในขณะที่ภาคตะวันออกเฉียงเหนือ มีมูลค่าน้อยที่สุด ประมาณ 2,345.6 ล้านบาท

เมื่อพิจารณามูลค่าเพิ่มในรอบปีเฉลี่ยต่อ กิจการ พบว่า โรงพยาบาลและสถานพยาบาลเอกชน ทั่วประเทศมีมูลค่าเพิ่มเฉลี่ยต่อกิจการ 148.2 ล้านบาท ต่อปีโดยโรงพยาบาลและสถานพยาบาลเอกชน

ในกรุงเทพมหานครมีมูลค่าเพิ่มเฉลี่ยต่อกิจการสูงสุด ประมาณ 258.3 ล้านบาทต่อปี ในขณะที่ภาค ตะวันออกเฉียงเหนือ มีมูลค่าเพิ่มเฉลี่ยต่อกิจการ น้อยที่สุด ประมาณ 58.6 ล้านบาท (ตาราง ข)

2.7 การบริการในโครงการประกันสุขภาพ

ผลจากการสำรวจ พบว่า ประมาณร้อยละ 64.2 ของโรงพยาบาลและสถานพยาบาลเอกชน ทั่วประเทศ เข้าร่วมในโครงการประกันสุขภาพ อีกร้อยละ 35.8 ไม่ได้เข้าร่วมโครงการดังกล่าว สำหรับประเภทของการประกันสุขภาพนั้น พบว่า มีโรงพยาบาลและสถานพยาบาลเอกชน ประมาณ ร้อยละ 68.4 ให้บริการในประเภทการประกัน สุขภาพเอกชน ประมาณร้อยละ 64.1 ให้บริการ ในประเภทกองทุนทดแทนแรงงาน ประมาณร้อยละ 52.9 ให้บริการประกันสังคม และประมาณร้อยละ 30.6 รายงานว่าให้บริการสำหรับโครงการหลักประกัน สุขภาพถ้วนหน้า

เมื่อพิจารณาเป็นรายภาค พบว่า โรงพยาบาลและสถานพยาบาลเอกชน ในกรุงเทพมหานครมีการเข้าร่วมในโครงการประกัน สุขภาพ ประเภทการประกันสุขภาพเอกชน ในสัดส่วนที่สูงกว่าภาคอื่น คือประมาณร้อยละ 75.4 ของจำนวนโรงพยาบาลและสถานพยาบาล เอกชน ที่รายงาน สำหรับภาคใต้มีการให้บริการ ในประเภทกองทุนทดแทนแรงงาน ในสัดส่วนที่สูง กว่าภาคอื่น คือ ประมาณร้อยละ 91.7 ภาคกลางมี การให้บริการในประเภทกองทุนประกันสังคม ในสัดส่วนที่สูงกว่าภาคอื่น คือประมาณร้อยละ 60.0 ในขณะที่ภาคเหนือมีการให้บริการโครงการ หลักประกันสุขภาพถ้วนหน้า ในสัดส่วนที่สูง ประมาณร้อยละ 50.0 ของจำนวนโรงพยาบาลและ สถานพยาบาลเอกชนที่รายงานในภาค

ตาราง ฅ ร้อยละของโรงพยาบาลและสถานพยาบาลเอกชนที่ให้บริการในโครงการประกันสุขภาพจำแนกตามประเภทของการให้บริการ และภาค

ภาค	จำนวนโรงพยาบาลและสถานพยาบาลเอกชนทั้งสิ้น	ร้อยละของโรงพยาบาลและสถานพยาบาลเอกชนที่รายงานว่ามีบริการ		ร้อยละของโรงพยาบาลและสถานพยาบาลเอกชนที่รายงานว่ามีบริการในประเภท			
		ไม่มีการให้บริการ	มีการให้บริการ	การประกันสังคม	กองทุนทดแทนแรงงาน	ประกันสุขภาพเอกชน	หลักประกันสุขภาพถ้วนหน้า
ทั่วราชอาณาจักร	321	35.8	64.2	52.9	64.1	68.4	30.6
กรุงเทพมหานคร	98	37.8	62.2	59.0	50.8	75.4	29.5
กลาง	104	27.9	72.1	60.0	74.7	69.3	25.3
เหนือ	48	45.8	54.2	53.8	73.1	65.4	50.0
ตะวันออกเฉียงเหนือ	40	22.5	77.5	33.5	46.4	60.2	39.8
ใต้	31	61.3	38.7	25.0	91.7	58.3	8.3

หมายเหตุ : โรงพยาบาลและสถานพยาบาลเอกชน 1 แห่งสามารถให้บริการในโครงการประกันสุขภาพได้มากกว่า 1 ประเภท

2.8 การเข้ารับการรักษาของชาวต่างประเทศ

เมื่อพิจารณากลุ่มโรคที่เข้ารับการรักษาของผู้ป่วยในและนอกของชาวต่างประเทศ พบว่าจากโรงพยาบาลและสถานพยาบาลเอกชนที่มีผู้ป่วยในชาวต่างประเทศที่เข้ารับการรักษาจำนวน 236 แห่งนั้น โรงพยาบาลและสถานพยาบาลเอกชน รายงานว่ากลุ่มโรคติดเชื้อและปรสิตเป็นโรคที่เข้ารับการรักษาอันดับ 1 ร้อยละ 24.4 อันดับ 2 ร้อยละ 11.8 และอันดับ 3 ร้อยละ 3.4 นอกจากนี้ยังมีกลุ่มโรคระบบหายใจและกลุ่มโรคอาการแสดงและสิ่งผิดปกติที่พบได้จากการตรวจทางคลินิก และทางห้องปฏิบัติการที่ไม่สามารถจำแนกโรคในกลุ่มอื่นได้ มีผู้ป่วยชาวต่างประเทศเข้ารับการรักษาเป็นผู้ป่วยในอีกด้วยสำหรับผู้ป่วยนอกชาวต่างประเทศ ส่วนใหญ่เข้ารับการรักษาในกลุ่มโรคระบบหายใจเป็นอันดับที่ 1 ร้อยละ 24.7 อันดับ 2 ร้อยละ 19.2 และอันดับ 3 ร้อยละ 11.0 นอกจากโรสดังกล่าวมาแล้ว ผู้ป่วยชาวต่างประเทศยังเข้ารับการรักษาเกี่ยวกับโรคระบบไหลเวียนเลือดและสาเหตุจากภายนอกอื่นๆ ที่ทำให้ป่วยตาย

สำหรับประเทศของผู้ป่วยในและผู้ป่วยนอกที่เข้ามาับการรักษา พบว่า ประเทศสหภาพพม่า เป็นประเทศที่เข้ามาับการรักษามากอันดับที่ 1 โดยเป็นผู้ป่วยในร้อยละ 16.5 และเป็นผู้ป่วยนอก ร้อยละ 22.6 นอกจากนี้ยังมีผู้ป่วยจากประเทศสาธารณรัฐประชาชนจีนและสหรัฐอเมริกา เข้ารับการรักษาในโรงพยาบาลและสถานพยาบาลเอกชนทั้งที่เป็นผู้ป่วยในและผู้ป่วยนอกอีกด้วย (ตาราง ฅ)

ตาราง ญ ร้อยละของโรงพยาบาลและสถานพยาบาลเอกชน ที่มีผู้ป่วยใน/นอกชาวต่างประเทศ เข้ารับการรักษา
จำแนกตามกลุ่มโรค และประเทศ

กลุ่มโรค/ประเทศ	อันดับ 1	อันดับ 2	อันดับ 3
จำนวนโรงพยาบาลและสถานพยาบาลเอกชน ที่มีผู้ป่วยใน ชาวต่างประเทศ (แห่ง) กลุ่มโรคที่เข้ารับการรักษา	236		
โรคติดเชื้อและปรสิต	24.4	11.8	3.4
โรกระบบหัวใจ	11.3	11.8	9.7
อาการแสดงและสิ่งผิดปกติที่พบได้จากการตรวจทางคลินิก และทางห้องปฏิบัติการ ที่ไม่สามารถจำแนกโรคในกลุ่มอื่นได้	8.4	7.1	6.7
ประเทศที่เข้ารับการรักษา			
สหภาพพม่า	16.5	6.6	8.9
สาธารณรัฐประชาชนจีน	9.7	5.7	3.3
สหรัฐอเมริกา	7.6	9.0	7.2
จำนวนโรงพยาบาลและสถานพยาบาลเอกชน ที่มีผู้ป่วยนอก ชาวต่างประเทศ (แห่ง) กลุ่มโรคที่เข้ารับการรักษา	226		
โรกระบบหัวใจ	24.7	19.2	11.0
สาเหตุจากภายนอกอื่นๆ ที่ทำให้ป่วยหรือตาย	13.2	7.3	4.6
โรกระบบไหลเวียนเลือด	9.6	5.9	6.9
ประเทศที่เข้ารับการรักษา			
สหภาพพม่า	22.6	4.9	8.0
สาธารณรัฐประชาชนจีน	9.7	9.7	6.0
สหรัฐอเมริกา	9.3	12.0	5.3

หมายเหตุ : 1. โรงพยาบาลและสถานพยาบาลเอกชน 1 แห่ง สามารถตอบได้มากกว่า 1 อันดับ
2. การเข้ารับการรักษาของชาวต่างประเทศ มีอัตราการตอบรับต่ำ

2.9 ดัชนีชี้วัดที่สำคัญ

จากตาราง ญ ซึ่งแสดงดัชนีชี้วัดที่สำคัญ เกี่ยวกับการดำเนินงานกิจการโรงพยาบาลและสถานพยาบาลเอกชนนั้น พอสรุปได้ว่า ในปี 2554 ค่าเฉลี่ยของจำนวนเตียงต่อแพทย์ทั่วไป และแพทย์เฉพาะทางเต็มเวลา ทั่วประเทศ คือ 29 และ 7 เตียงต่อแพทย์ 1 คน ในขณะที่ค่าเฉลี่ยจำนวนเตียงต่อพยาบาลวิชาชีพ และพยาบาลเทคนิคที่ปฏิบัติงานเต็มเวลา คือ 2 เตียง และ 56 เตียงต่อพยาบาล 1 คนตามลำดับ สำหรับอัตราส่วนผู้ป่วยนอกต่อแพทย์ทั่วไป และแพทย์เฉพาะทาง

ที่ปฏิบัติงานเต็มเวลานั้น พบว่า มีอัตราประมาณ 97 และ 23 คนต่อวัน ในขณะที่อัตราส่วนของผู้ป่วยในต่อแพทย์ทั่วไป และแพทย์เฉพาะทางเต็มเวลา คือประมาณ 5 และ 1 คนต่อวัน และเมื่อพิจารณาอัตราส่วนผู้ป่วยในต่อพยาบาลวิชาชีพที่ปฏิบัติงานเต็มเวลา พบว่า พยาบาลวิชาชีพ 1 คน ต้องดูแลผู้ป่วยในประมาณ 1 คนต่อวัน

ตาราง ฎ ดัชนีชี้วัดที่สำคัญของโรงพยาบาลและสถานพยาบาลเอกชน เป็นรายภาค

รายการ	ทั่วราชอาณาจักร	กรุงเทพมหานคร	ภาคกลาง	ภาคเหนือ	ภาคตะวันออกเฉียงเหนือ	ภาคใต้
อัตราส่วนของเตียงต่อแพทย์ทั่วไป						
เต็มเวลา	29	27	38	20	38	26
บางเวลา	11	10	12	12	14	17
อัตราส่วนของเตียงต่อแพทย์เฉพาะทาง						
เต็มเวลา	7	5	9	12	17	13
บางเวลา	3	2	4	6	4	6
อัตราส่วนของเตียงต่อพยาบาลวิชาชีพ						
เต็มเวลา	2	2	2	3	3	2
บางเวลา	6	8	5	5	4	4
อัตราส่วนของเตียงต่อพยาบาลเทคนิค						
เต็มเวลา	56	45	108	64	42	39
บางเวลา	64	96	55	49	49	44
อัตราส่วนของผู้ป่วยนอกต่อแพทย์ทั่วไป						
(เต็มเวลา) ต่อวัน	97	100	142	48	75	78
อัตราส่วนของผู้ป่วยนอกต่อแพทย์เฉพาะทาง						
(เต็มเวลา) ต่อวัน	23	18	35	29	34	37
อัตราส่วนของผู้ป่วยในต่อแพทย์ทั่วไป						
(เต็มเวลา) ต่อวัน	5	4	7	4	6	7
อัตราส่วนของผู้ป่วยในต่อแพทย์เฉพาะทาง						
(เต็มเวลา) ต่อวัน	1	1	2	2	3	3
อัตราส่วนของผู้ป่วยในต่อพยาบาล						
(วิชาชีพเต็มเวลา) ต่อวัน ^{1/}	1	1	1	2	1	2

^{1/} คำนวณจากจำนวนพยาบาลเต็มเวลาโดยถือว่าปฏิบัติงาน 3 คาบต่อวัน

2.10 สรุปข้อมูลที่สำคัญและข้อเสนอแนะของ โรงพยาบาลและสถานพยาบาลเอกชน

ผลจากการสำรวจโรงพยาบาลและสถานพยาบาลเอกชน พ.ศ. 2555 ทั่วประเทศ พบว่า จากจำนวนโรงพยาบาลและสถานพยาบาลเอกชน 321 แห่ง ส่วนใหญ่เป็นโรงพยาบาลและสถานพยาบาลเอกชนที่มีขนาด 51- 100 เตียง มีจำนวน 108 แห่ง ในจำนวนนี้มีผู้ป่วยที่เข้ารับการรักษาจำนวนประมาณ 46.3 ล้านราย โดยมีผู้ป่วยที่เข้ารับการรักษาเป็นผู้ป่วยนอกประมาณ 44.1 ล้านราย ผู้ป่วยในประมาณ 2.2 ล้านราย เป็นที่น่าสังเกตว่า ในจำนวนนี้มีผู้ป่วยที่เป็นชาวต่างประเทศเข้ามารับการรักษาทั้งเป็นผู้ป่วยนอกและผู้ป่วยในมากถึงประมาณ 3.0 ล้านราย อาจเกี่ยวเนื่องจากการที่ภาครัฐมีนโยบายให้ประเทศไทยเป็นศูนย์กลางการแพทย์ (Medical Hub) ของเอเชีย

ตาราง ฎ ข้อมูลที่สำคัญในการประกอบการโรงพยาบาล และสถานพยาบาลเอกชน ปี 2554

รายการข้อมูลที่สำคัญ	รวม
จำนวนโรงพยาบาลฯ	321
น้อยกว่า 31 เตียง	59
31 - 50 เตียง	50
51 - 100 เตียง	108
มากกว่า 100 เตียง	104
จำนวนผู้ป่วย (พันราย)	46,335.1
• ผู้ป่วยใน	2,176.8
- ชาวไทย	2,033.6
- ชาวต่างประเทศ	143.2
• ผู้ป่วยนอก	44,158.3
- ชาวไทย	41,292.3
- ชาวต่างประเทศ	2,866.0
จำนวนบุคลากร (คน)	137,598.0
เฉลี่ยต่อกิจการ	429.0
รายรับ (ล้านบาท)	119,447.5
เฉลี่ยต่อกิจการ	372.1
ค่าใช้จ่ายชั้นกลาง (ล้านบาท)	71,881.0
เฉลี่ยต่อกิจการ	223.9
มูลค่าเพิ่ม (ล้านบาท)	47,566.5
เฉลี่ยต่อกิจการ	148.2

สำหรับบุคลากรที่ปฏิบัติงาน
ในโรงพยาบาลและสถานพยาบาลเอกชน

มีประมาณ 137,598 คน การดำเนินกิจการของโรงพยาบาลและสถานพยาบาลเอกชน พบว่ามีรายรับ ค่าใช้จ่ายชั้นกลาง และมูลค่าเพิ่ม 119,447.5 71,881.0 และ 47,566.5 ล้านบาทตามลำดับ โดยเฉลี่ยต่อกิจการของรายรับค่าใช้จ่ายชั้นกลาง และมูลค่าเพิ่ม ประมาณ 372.1 223.9 และ 148.2 ล้านบาทตามลำดับ

◆ ความต้องการให้ภาครัฐช่วยเหลือ

สำหรับความต้องการให้ภาครัฐช่วยเหลือ นั้น มีโรงพยาบาลและสถานพยาบาลเอกชน ประมาณร้อยละ 69.8 ไม่ต้องให้ภาครัฐช่วยเหลือ ที่เหลืออีกประมาณร้อยละ 30.2 รายงานว่าต้องการให้ภาครัฐช่วยเหลือในจำนวนนี้ โรงพยาบาลและสถานพยาบาลเอกชน แสดงความคิดเห็น ร้อยละ 33.0 ต้องการให้ภาครัฐช่วยเหลือในเรื่องการแก้ไขกฎหมาย/กฎระเบียบต่างๆ เช่น กฎหมายเกี่ยวกับการโฆษณาประชาสัมพันธ์ ร้อยละ 20.6 ต้องการให้การเบิกจ่ายเงินจากภาครัฐเร็วขึ้น ร้อยละ 17.5 ต้องการให้ภาครัฐเพิ่มหรือพัฒนาบุคลากรสายอาชีพ แพทย์ พยาบาล เภสัชกร เป็นต้น ในขณะที่ต้องการให้ภาครัฐช่วยอำนวยความสะดวกในการรับ - ส่งผู้ป่วย และมาตรการลดหย่อนภาษีเท่ากัน คือร้อยละ 12.4

แผนภูมิ ข ร้อยละของโรงพยาบาลและสถานพยาบาล เอกชน จำแนกตามความต้องการให้ภาครัฐ ช่วยเหลือ

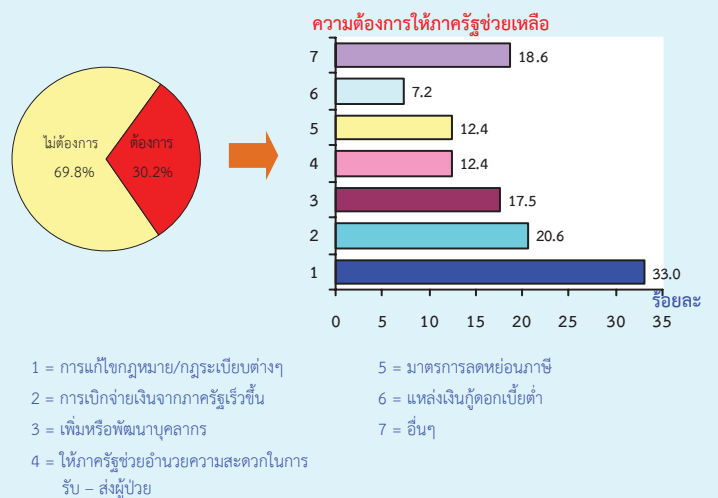

◆ ผลกระทบจากสถานการณ์น้ำท่วม

มีโรงพยาบาลและสถานพยาบาลเอกชน ร้อยละ 43.3 ที่รายงานว่ามีผลกระทบจากสถานการณ์น้ำท่วม ในช่วงน้ำท่วมโรงพยาบาลและสถานพยาบาลเอกชน ขาดแคลนยาและเวชภัณฑ์ ร้อยละ 27.3 อาคาร/สถานที่ อุปกรณ์และเครื่องมือเสียหาย ร้อยละ 26.6 บุคลากรทางการแพทย์ เจ้าหน้าที่ รวมทั้งผู้ป่วยเดินทางไม่สะดวก ร้อยละ 25.2 และโรงพยาบาลมีปัญหการส่งต่อผู้ป่วยหนัก ร้อยละ 12.2

แผนภูมิ ฅ ร้อยละของโรงพยาบาลและสถานพยาบาลเอกชน จำแนกตามผลกระทบจากสถานการณ์น้ำท่วม

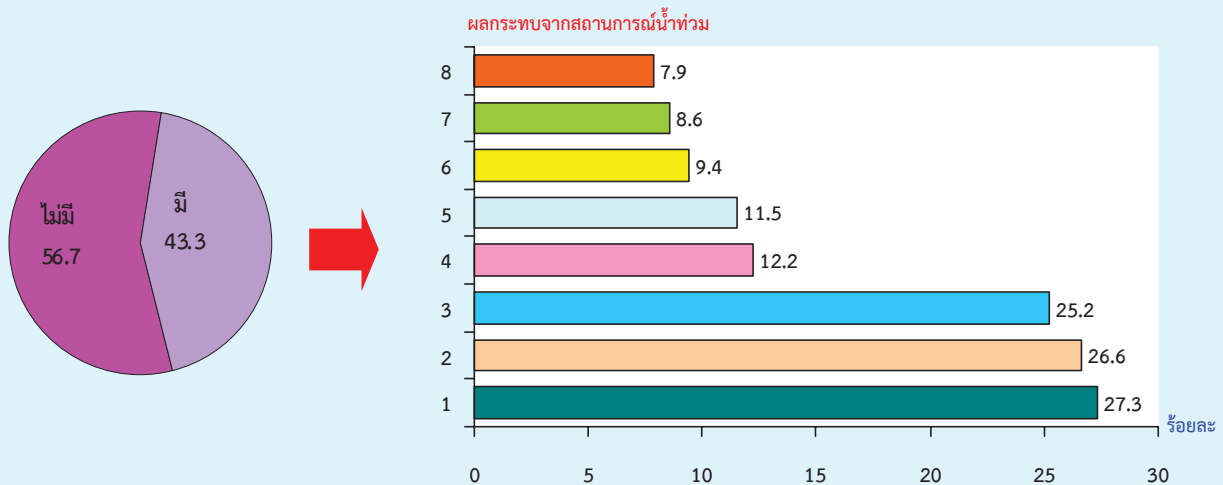

- 1 = ขาดแคลนยาและเวชภัณฑ์
- 2 = อาคาร/สถานที่ อุปกรณ์และเครื่องมือเสียหาย
- 3 = บุคลากรทางการแพทย์ เจ้าหน้าที่ รวมทั้งผู้ป่วยเดินทางไม่สะดวก
- 4 = ปัญหาการส่งต่อผู้ป่วยหนัก

- 5 = รายรับของโรงพยาบาลลดลง
- 6 = ค่าใช้จ่ายเพิ่มขึ้นจากการป้องกันน้ำท่วม
- 7 = คนใช้ลดลง
- 8 = อื่นๆ

ตารางสถิติ

สารบัญตารางสถิติ

- ตาราง 1 จำนวนและร้อยละของโรงพยาบาลและสถานพยาบาลเอกชน จำแนกตามประเภทของโรงพยาบาล ฯ ขนาดของโรงพยาบาลและสถานพยาบาล และภาค
- ตาราง 2 จำนวนและร้อยละของโรงพยาบาลและสถานพยาบาลเอกชน จำแนกตามประเภทของโรงพยาบาลฯ รูปแบบการจัดตั้งตามกฎหมาย และภาค
- ตาราง 3 จำนวนและร้อยละของโรงพยาบาลและสถานพยาบาลเอกชน จำแนกตามประเภทของโรงพยาบาลฯ ระยะเวลาในการดำเนินกิจการ และภาค
- ตาราง 4 จำนวนและร้อยละของโรงพยาบาลและสถานพยาบาลเอกชน จำแนกตามรูปแบบการจัดตั้งตามกฎหมาย ขนาดของโรงพยาบาลและสถานพยาบาล และภาค
- ตาราง 5 จำนวนและร้อยละของโรงพยาบาลและสถานพยาบาลเอกชน จำแนกตามระยะเวลาในการดำเนินกิจการ ขนาดของโรงพยาบาลและสถานพยาบาล และภาค
- ตาราง 6 จำนวนและร้อยละของโรงพยาบาลและสถานพยาบาลเอกชน จำแนกตามอัตราร้อยละของการลงทุนจากต่างประเทศ ขนาดของโรงพยาบาลและสถานพยาบาล และภาค
- ตาราง 7 จำนวนและร้อยละของโรงพยาบาลและสถานพยาบาลเอกชน จำแนกตามการให้บริการในโครงการประกันสุขภาพ ขนาดของโรงพยาบาลและสถานพยาบาล และภาค
- ตาราง 8 ร้อยละของโรงพยาบาลและสถานพยาบาลเอกชน ที่มีผู้ป่วยในชาวต่างประเทศเข้ารับการรักษ่า จำแนกตามกลุ่มโรค และภาค
- ตาราง 9 ร้อยละของโรงพยาบาลและสถานพยาบาลเอกชน ที่มีผู้ป่วยนอกชาวต่างประเทศเข้ารับการรักษ่า จำแนกตามกลุ่มโรค และภาค
- ตาราง 10 ร้อยละของโรงพยาบาลและสถานพยาบาลเอกชน ที่มีผู้ป่วยในชาวต่างประเทศเข้ารับการรักษ่า จำแนกตามประเทศ และภาค
- ตาราง 11 ร้อยละของโรงพยาบาลและสถานพยาบาลเอกชน ที่มีผู้ป่วยนอกชาวต่างประเทศเข้ารับการรักษ่า จำแนกตามประเทศ และภาค
- ตาราง 12 จำนวนผู้ป่วย และจำนวนผู้ป่วยโดยเฉลี่ยต่อกิจการในรอบปี 2554 จำแนกตามประเภทของผู้ป่วย ขนาดของโรงพยาบาลและสถานพยาบาล และภาค
- ตาราง 13 จำนวนและร้อยละของเตียงผู้ป่วย และจำนวนเตียงโดยเฉลี่ยต่อกิจการ ณ วันที่ 31 ธันวาคม 2554 จำแนกตามประเภทของเตียง ขนาดของโรงพยาบาลและสถานพยาบาล และภาค
- ตาราง 14 จำนวนและร้อยละของเตียงอื่นๆ ณ วันที่ 31 ธันวาคม 2554 จำแนกตามประเภทของเตียง ขนาดของโรงพยาบาลและสถานพยาบาล และภาค
- ตาราง 15 จำนวนเตียงอื่นๆ เฉลี่ยต่อกิจการ จำแนกตามประเภทของเตียง ขนาดของโรงพยาบาลและสถานพยาบาล และภาค

สารบัญตารางสถิติ (ต่อ)

- ตาราง 16** จำนวนผู้ป่วย และจำนวนวันป่วยเฉลี่ยของผู้ป่วยในของปี 2550 - 2553 จำแนกตามขนาดของโรงพยาบาลและสถานพยาบาล และภาค
- ตาราง 17** จำนวนวันป่วยของผู้ป่วยในทั้งสิ้น จำนวนเตียงและอัตราการครองเตียงในรอบปี 2554 จำแนกตามขนาดของโรงพยาบาลและสถานพยาบาล และภาค
- ตาราง 18** อัตราค่าห้องโดยเฉลี่ย (ไม่รวมค่าอาหาร) จำแนกตามประเภทของห้องพักผู้ป่วย ขนาดของโรงพยาบาลและสถานพยาบาล และภาค
- ตาราง 19** จำนวนและร้อยละของบุคลากร และจำนวนบุคลากรโดยเฉลี่ยต่อกิจการ จำแนกตามขนาดของโรงพยาบาลและสถานพยาบาล และภาค
- ตาราง 20** จำนวนบุคลากรในโรงพยาบาลและสถานพยาบาลเอกชน จำแนกตามประเภทของบุคลากร ขนาดของโรงพยาบาลและสถานพยาบาล และภาค
- ตาราง 21** ตัวชี้วัดที่สำคัญ จำแนกตามขนาดของโรงพยาบาลและสถานพยาบาล และภาค
- ตาราง 22** ข้อมูลสถิติที่สำคัญ จำแนกตามขนาดของโรงพยาบาลและสถานพยาบาล และภาค
- ตาราง 23** รายรับทั้งสิ้นในปี 2554 จำแนกตามขนาดของโรงพยาบาลและสถานพยาบาล และภาค
- ตาราง 24** รายรับจากการรักษาพยาบาลในปี 2554 จำแนกตามประเภทของรายรับ ขนาดของโรงพยาบาลและสถานพยาบาล และภาค
- ตาราง 25** ค่าใช้จ่ายด้านบุคลากรในปี 2554 จำแนกตามขนาดของโรงพยาบาลและสถานพยาบาล และภาค
- ตาราง 26** ค่าใช้จ่ายในการรักษาพยาบาลในปี 2554 จำแนกตามขนาดของโรงพยาบาลและสถานพยาบาล และภาค
- ตาราง 27** ค่าใช้จ่ายอื่นๆ ในการดำเนินการในปี 2554 จำแนกตามขนาดของโรงพยาบาลและสถานพยาบาล และภาค
- ตาราง 28** ค่าเสื่อมราคาสินทรัพย์ถาวร ค่าเช่าที่ดิน และค่าภาษีอากรในปี 2554 จำแนกตามขนาดของโรงพยาบาลและสถานพยาบาล และภาค
- ตาราง 29** จำนวนและร้อยละของโรงพยาบาลและสถานพยาบาลเอกชนจำแนกตามความต้องการให้ภาครัฐช่วยเหลือและภาค
- ตาราง 30** จำนวนและร้อยละของโรงพยาบาลและสถานพยาบาลเอกชนจำแนกตามสถานการณ์ที่มีผลกระทบต่อโรงพยาบาลและสถานพยาบาลและภาค

ตาราง 1 จำนวนและร้อยละของโรงพยาบาลและสถานพยาบาลเอกชน จำแนกตามประเภทของโรงพยาบาลฯ ขนาดของโรงพยาบาลและสถานพยาบาล และภาค

TABLE 1 NUMBER AND PERCENTAGE OF PRIVATE HOSPITAL BY TYPE OF HOSPITAL, SIZE OF HOSPITAL AND REGION

ภาค/ ขนาดของโรงพยาบาลและสถานพยาบาล	รวม Total		โรงพยาบาลทั่วไป General hospital		โรงพยาบาลเฉพาะโรค Specialized hospital		Region/ Size of hospital
	จำนวน Number	ร้อยละ %	จำนวน Number	ร้อยละ %	จำนวน Number	ร้อยละ %	
ทั่วราชอาณาจักร	321	100.0	295	91.9	26	8.1	Whole Kingdom
ต่ำกว่า 11 เตียง	26	100.0	24	92.3	2	7.7	Less than 11 beds
11 - 30 เตียง	33	100.0	28	84.8	5	15.2	11 - 30 beds
31 - 50 เตียง	50	100.0	41	82.0	9	18.0	31 - 50 beds
51 - 100 เตียง	108	100.0	98	90.7	10	9.3	51 - 100 beds
101 - 250 เตียง	87	100.0	87	100.0	-	-	101 - 250 beds
มากกว่า 250 เตียง	17	100.0	17	100.0	-	-	More than 250 beds
กรุงเทพมหานคร	98	100.0	78	79.6	20	20.4	Bangkok
ต่ำกว่า 11 เตียง	3	100.0	2	66.7	1	33.3	Less than 11 beds
11 - 30 เตียง	12	100.0	7	58.3	5	41.7	11 - 30 beds
31 - 50 เตียง	11	100.0	3	27.3	8	72.7	31 - 50 beds
51 - 100 เตียง	21	100.0	15	71.4	6	28.6	51 - 100 beds
101 - 250 เตียง	37	100.0	37	100.0	-	-	101 - 250 beds
มากกว่า 250 เตียง	14	100.0	14	100.0	-	-	More than 250 beds
กลาง	104	100.0	100	96.2	4	3.8	Central
ต่ำกว่า 11 เตียง	10	100.0	9	90.0	1	10.0	Less than 11 beds
11 - 30 เตียง	9	100.0	9	100.0	-	-	11 - 30 beds
31 - 50 เตียง	10	100.0	10	100.0	-	-	31 - 50 beds
51 - 100 เตียง	48	100.0	45	93.8	3	6.2	51 - 100 beds
มากกว่า 100 เตียง	27	100.0	27	100.0	-	-	More than 100 beds

ตาราง 1 จำนวนและร้อยละของโรงพยาบาลและสถานพยาบาลเอกชน จำแนกตามประเภทของโรงพยาบาลฯ ขนาดของโรงพยาบาลและสถานพยาบาล และภาค (ต่อ)

TABLE 1 NUMBER AND PERCENTAGE OF PRIVATE HOSPITAL BY TYPE OF HOSPITAL, SIZE OF HOSPITAL AND REGION (cont'd)

ภาค/ ขนาดของโรงพยาบาลและสถานพยาบาล	รวม Total		โรงพยาบาลทั่วไป General hospital		โรงพยาบาลเฉพาะโรค Specialized hospital		Region/ Size of hospital
	จำนวน Number	ร้อยละ %	จำนวน Number	ร้อยละ %	จำนวน Number	ร้อยละ %	
เหนือ	48	100.0	46	95.8	2	4.2	Northern
ต่ำกว่า 11 เตียง	6	100.0	6	100.0	-	-	Less than 11 beds
11 - 30 เตียง	5	100.0	5	100.0	-	-	11 - 30 beds
31 - 50 เตียง	6	100.0	5	83.3	1	16.7	31 - 50 beds
51 - 100 เตียง	19	100.0	18	94.7	1	5.3	51 - 100 beds
มากกว่า 100 เตียง	12	100.0	12	100.0	-	-	More than 100 beds
ตะวันออกเฉียงเหนือ	40	100.0	40	100.0	-	-	Northeastern
ต่ำกว่า 31 เตียง	5	100.0	5	100.0	-	-	Less than 31 beds
31 - 50 เตียง	16	100.0	16	100.0	-	-	31 - 50 beds
51 - 100 เตียง	13	100.0	13	100.0	-	-	51 - 100 beds
101 - 250 เตียง	6	100.0	6	100.0	-	-	101 - 250 beds
ใต้	31	100.0	31	100.0	-	-	Southern
ต่ำกว่า 11 เตียง	3	100.0	3	100.0	-	-	Less than 11 beds
11 - 30 เตียง	6	100.0	6	100.0	-	-	11 - 30 beds
31 - 50 เตียง	7	100.0	7	100.0	-	-	31 - 50 beds
51 - 100 เตียง	7	100.0	7	100.0	-	-	51 - 100 beds
101 - 250 เตียง	8	100.0	8	100.0	-	-	101 - 250 beds

ตาราง 2 จำนวนและร้อยละของโรงพยาบาลและสถานพยาบาลเอกชน จำแนกตามประเภทของโรงพยาบาลฯ รูปแบบการจัดตั้งตามกฎหมาย และภาค
 TABLE 2 NUMBER AND PERCENTAGE OF PRIVATE HOSPITAL BY TYPE OF HOSPITAL, FORM OF LEGAL ORGANIZATION AND REGION

ภาค/ รูปแบบการจัดตั้งตามกฎหมาย	รวม Total		โรงพยาบาลทั่วไป General hospital		โรงพยาบาลเฉพาะโรค Specialized hospital		Region/ Form of legal organization
	จำนวน Number	ร้อยละ %	จำนวน Number	ร้อยละ %	จำนวน Number	ร้อยละ %	
ทั่วราชอาณาจักร	321	100.0	295	91.9	26	8.1	Whole Kingdom
ส่วนบุคคล ห้างหุ้นส่วนสามัญที่ไม่เป็นนิติบุคคล	12	100.0	12	100.0	-	-	Individual proprietor
ห้างหุ้นส่วนสามัญนิติบุคคล ห้างหุ้นส่วนจำกัด	14	100.0	14	100.0	-	-	Juristic partnership
บริษัทจำกัด	223	100.0	201	90.1	22	9.9	Company limited
บริษัทจำกัด (มหาชน)	47	100.0	47	100.0	-	-	Public company limited
การจัดตั้งในรูปแบบอื่นๆ	25	100.0	21	84.0	4	16.0	Others
กรุงเทพมหานคร	98	100.0	78	79.6	20	20.4	Bangkok
ห้างหุ้นส่วนสามัญนิติบุคคล ห้างหุ้นส่วนจำกัด	5	100.0	5	100.0	-	-	Juristic partnership
บริษัทจำกัด	55	100.0	39	70.9	16	29.1	Company limited
บริษัทจำกัด (มหาชน)	24	100.0	24	100.0	-	-	Public company limited
การจัดตั้งในรูปแบบอื่นๆ	14	100.0	10	71.4	4	28.6	Others
กลาง	104	100.0	100	96.2	4	3.8	Central
ส่วนบุคคล ห้างหุ้นส่วนสามัญที่ไม่เป็นนิติบุคคล	2	100.0	2	100.0	-	-	Individual proprietor
ห้างหุ้นส่วนสามัญนิติบุคคล ห้างหุ้นส่วนจำกัด	1	100.0	1	100.0	-	-	Juristic partnership
บริษัทจำกัด	80	100.0	76	95.0	4	5.0	Company limited
บริษัทจำกัด (มหาชน)	18	100.0	18	100.0	-	-	Public company limited
การจัดตั้งในรูปแบบอื่นๆ	3	100.0	3	100.0	-	-	Others

ตาราง 2 จำนวนและร้อยละของโรงพยาบาลและสถานพยาบาลเอกชน จำแนกตามประเภทของโรงพยาบาลฯ รูปแบบการจัดตั้งตามกฎหมาย และภาค (ต่อ)

TABLE 2 NUMBER AND PERCENTAGE OF PRIVATE HOSPITAL BY TYPE OF HOSPITAL, FORM OF LEGAL ORGANIZATION AND REGION (cont'd)

ภาค/ รูปแบบการจัดตั้งตามกฎหมาย	รวม Total		โรงพยาบาลทั่วไป General hospital		โรงพยาบาลเฉพาะโรค Specialized hospital		Region/ Form of legal organization
	จำนวน Number	ร้อยละ %	จำนวน Number	ร้อยละ %	จำนวน Number	ร้อยละ %	
เหนือ	48	100.0	46	95.8	2	4.2	Northern
ส่วนบุคคล ห้างหุ้นส่วนสามัญที่ไม่เป็นนิติบุคคล	4	100.0	4	100.0	-	-	Individual proprietor
บริษัทจำกัด	37	100.0	35	94.6	2	5.4	Company limited
บริษัทจำกัด (มหาชน)	2	100.0	2	100.0	-	-	Public company limited
การจัดตั้งในรูปแบบอื่นๆ	5	100.0	5	100.0	-	-	Others
ตะวันออกเฉียงเหนือ	40	100.0	40	100.0	-	-	Northeastern
ห้างหุ้นส่วนสามัญนิติบุคคล ห้างหุ้นส่วนจำกัด	5	100.0	5	100.0	-	-	Juristic partnership
บริษัทจำกัด	32	100.0	32	100.0	-	-	Company limited
บริษัทจำกัด (มหาชน)	1	100.0	1	100.0	-	-	Public company limited
การจัดตั้งในรูปแบบอื่นๆ	2	100.0	2	100.0	-	-	Others
ใต้	31	100.0	31	100.0	-	-	Southern
ส่วนบุคคล ห้างหุ้นส่วนสามัญที่ไม่เป็นนิติบุคคล	6	100.0	6	100.0	-	-	Individual proprietor
ห้างหุ้นส่วนสามัญนิติบุคคล ห้างหุ้นส่วนจำกัด	3	100.0	3	100.0	-	-	Juristic partnership
บริษัทจำกัด	18	100.0	18	100.0	-	-	Company limited
บริษัทจำกัด (มหาชน)	2	100.0	2	100.0	-	-	Public company limited
การจัดตั้งในรูปแบบอื่นๆ	1	100.0	1	100.0	-	-	Others

ตาราง 3 จำนวนและร้อยละของโรงพยาบาลและสถานพยาบาลเอกชน จำแนกตามประเภทของโรงพยาบาลฯ ระยะเวลาในการดำเนินงาน และภาค

TABLE 3 NUMBER AND PERCENTAGE OF PRIVATE HOSPITAL BY TYPE OF HOSPITAL, PERIOD OF OPERATION AND REGION

ภาค/ ระยะเวลาในการดำเนินงาน	รวม Total		โรงพยาบาลทั่วไป General hospital		โรงพยาบาลเฉพาะโรค Specialized hospital		Region/ Period of operation
	จำนวน Number	ร้อยละ %	จำนวน Number	ร้อยละ %	จำนวน Number	ร้อยละ %	
ทั่วราชอาณาจักร	321	100.0	295	91.9	26	8.1	Whole Kingdom
น้อยกว่า 5 ปี	14	100.0	9	64.3	5	35.7	Less than 5 years
5 - 9 ปี	26	100.0	21	80.8	5	19.2	5 - 9 years
10 - 19 ปี	124	100.0	122	98.4	2	1.6	10 - 19 years
20 - 29 ปี	84	100.0	81	96.4	3	3.6	20 - 29 years
ตั้งแต่ 30 ปีขึ้นไป	73	100.0	62	84.9	11	15.1	30 years or more
กรุงเทพมหานคร	98	100.0	78	79.6	20	20.4	Bangkok
น้อยกว่า 5 ปี	1	100.0	-	-	1	100.0	Less than 5 years
5 - 9 ปี	7	100.0	2	28.6	5	71.4	5 - 9 years
10 - 19 ปี	26	100.0	26	100.0	-	-	10 - 19 years
20 - 29 ปี	25	100.0	22	88.0	3	12.0	20 - 29 years
ตั้งแต่ 30 ปีขึ้นไป	39	100.0	28	71.8	11	28.2	30 years or more
กลาง	104	100.0	100	96.2	4	3.8	Central
น้อยกว่า 5 ปี	10	100.0	6	60.0	4	40.0	Less than 5 years
5 - 9 ปี	11	100.0	11	100.0	-	-	5 - 9 years
10 - 19 ปี	45	100.0	45	100.0	-	-	10 - 19 years
20 - 29 ปี	24	100.0	24	100.0	-	-	20 - 29 years
ตั้งแต่ 30 ปีขึ้นไป	15	100.0	15	100.0	-	-	30 years or more

ตาราง 3 จำนวนและร้อยละของโรงพยาบาลและสถานพยาบาลเอกชน จำแนกตามประเภทของโรงพยาบาลฯ ระยะเวลาในการดำเนินงาน และภาค (ต่อ)

TABLE 3 NUMBER AND PERCENTAGE OF PRIVATE HOSPITAL BY TYPE OF HOSPITAL, PERIOD OF OPERATION AND REGION (cont'd)

ภาค/ ระยะเวลาในการดำเนินงาน	รวม Total		โรงพยาบาลทั่วไป General hospital		โรงพยาบาลเฉพาะโรค Specialized hospital		Region/ Period of operation
	จำนวน Number	ร้อยละ %	จำนวน Number	ร้อยละ %	จำนวน Number	ร้อยละ %	
เหนือ	48	100.0	46	95.8	2	4.2	Northern
น้อยกว่า 5 ปี	2	100.0	2	100.0	-	-	Less than 5 years
5 - 9 ปี	2	100.0	2	100.0	-	-	5 - 9 years
10 - 19 ปี	22	100.0	20	90.9	2	9.1	10 - 19 years
20 - 29 ปี	14	100.0	14	100.0	-	-	20 - 29 years
ตั้งแต่ 30 ปีขึ้นไป	8	100.0	8	100.0	-	-	30 years or more
ตะวันออกเฉียงเหนือ	40	100.0	40	100.0	-	-	Northeastern
5 - 9 ปี	4	100.0	4	100.0	-	-	5 - 9 years
10 - 19 ปี	21	100.0	21	100.0	-	-	10 - 19 years
20 - 29 ปี	10	100.0	10	100.0	-	-	20 - 29 years
ตั้งแต่ 30 ปีขึ้นไป	5	100.0	5	100.0	-	-	30 years or more
ใต้	31	100.0	31	100.0	-	-	Southern
น้อยกว่า 5 ปี	1	100.0	1	100.0	-	-	Less than 5 years
5 - 9 ปี	2	100.0	2	100.0	-	-	5 - 9 years
10 - 19 ปี	11	100.0	11	100.0	-	-	10 - 19 years
20 - 29 ปี	11	100.0	11	100.0	-	-	20 - 29 years
ตั้งแต่ 30 ปีขึ้นไป	6	100.0	6	100.0	-	-	30 years or more

ตาราง 4 จำนวนและร้อยละของโรงพยาบาลและสถานพยาบาลเอกชน จำแนกตามรูปแบบการจัดตั้งตามกฎหมาย ขนาดของโรงพยาบาลและสถานพยาบาล และภาค
TABLE 4 NUMBER AND PERCENTAGE OF PRIVATE HOSPITAL BY FORM OF LEGAL ORGANIZATION, SIZE OF HOSPITAL AND REGION

ภาค/ ขนาดของโรงพยาบาล และสถานพยาบาล	รวม		ส่วนบุคคล ห้างหุ้นส่วน สามัญที่ไม่เป็นนิติบุคคล		ห้างหุ้นส่วนสามัญนิติบุคคล ห้างหุ้นส่วนจำกัด		บริษัทจำกัด		บริษัทจำกัด (มหาชน)		อื่นๆ		Region/ Size of hospital
	Total		Individual proprietor		Juristic partnership		Company limited		Public company limited		Others		
	จำนวน Number	ร้อยละ %	จำนวน Number	ร้อยละ %	จำนวน Number	ร้อยละ %	จำนวน Number	ร้อยละ %	จำนวน Number	ร้อยละ %	จำนวน Number	ร้อยละ %	
ทั่วราชอาณาจักร	321	100.0	12	3.7	14	4.4	223	69.5	47	14.6	25	7.8	Whole Kingdom
ต่ำกว่า 11 เตียง	26	100.0	5	20.0	3	12.0	17	68.0	-	-	-	-	Less than 11 beds
11 - 30 เตียง	33	100.0	5	14.7	6	17.6	19	55.9	-	-	4	11.8	11 - 30 beds
31 - 50 เตียง	50	100.0	2	4.0	1	2.0	43	86.0	-	-	4	8.0	31 - 50 beds
51 - 100 เตียง	108	100.0	-	-	4	3.7	83	77.6	13	12.2	7	6.5	51 - 100 beds
101 - 250 เตียง	87	100.0	-	-	-	-	57	65.5	23	26.4	7	8.1	101 - 250 beds
มากกว่า 250 เตียง	17	100.0	-	-	-	-	3	18.8	10	62.4	3	18.8	More than 250 beds
กรุงเทพมหานคร	98	100.0	-	-	5	5.1	55	56.1	24	24.5	14	14.3	Bangkok
ต่ำกว่า 11 เตียง	3	100.0	-	-	-	-	3	100.0	-	-	-	-	Less than 11 beds
11 - 30 เตียง	12	100.0	-	-	5	41.7	7	58.3	-	-	-	-	11 - 30 beds
31 - 50 เตียง	11	100.0	-	-	-	-	7	63.6	-	-	4	36.4	31 - 50 beds
51 - 100 เตียง	21	100.0	-	-	-	-	17	81.0	-	-	4	19.0	51 - 100 beds
101 - 250 เตียง	37	100.0	-	-	-	-	19	51.4	14	37.8	4	10.8	101 - 250 beds
มากกว่า 250 เตียง	14	100.0	-	-	-	-	2	15.4	9	69.2	2	15.4	More than 250 beds
กลาง	104	100.0	2	1.9	1	1.0	80	76.9	18	17.3	3	2.9	Central
ต่ำกว่า 11 เตียง	10	100.0	1	11.1	1	11.1	7	77.8	-	-	-	-	Less than 11 beds
11 - 30 เตียง	9	100.0	-	-	-	-	8	80.0	-	-	2	20.0	11 - 30 beds
31 - 50 เตียง	10	100.0	1	10.0	-	-	9	90.0	-	-	-	-	31 - 50 beds
51 - 100 เตียง	48	100.0	-	-	-	-	38	77.5	9	18.4	2	4.1	51 - 100 beds
มากกว่า 100 เตียง	27	100.0	-	-	-	-	18	66.7	9	33.3	-	-	More than 100 beds

ตาราง 4 จำนวนและร้อยละของโรงพยาบาลและสถานพยาบาลเอกชน จำแนกตามรูปแบบการจัดตั้งตามกฎหมาย ขนาดของโรงพยาบาลและสถานพยาบาล และภาค (ต่อ)

TABLE 4 NUMBER AND PERCENTAGE OF PRIVATE HOSPITAL BY FORM OF LEGAL ORGANIZATION, SIZE OF HOSPITAL AND REGION (cont'd)

ภาค/ ขนาดของโรงพยาบาล และสถานพยาบาล	รวม		ส่วนบุคคล ห้างหุ้นส่วน สามัญที่ไม่เป็นนิติบุคคล		ห้างหุ้นส่วนสามัญนิติบุคคล ห้างหุ้นส่วนจำกัด		บริษัทจำกัด		บริษัทจำกัด (มหาชน)		อื่นๆ		Region/ Size of hospital
	Total		Individual proprietor		Juristic partnership		Company limited		Public company limited		Others		
	จำนวน	ร้อยละ	จำนวน	ร้อยละ	จำนวน	ร้อยละ	จำนวน	ร้อยละ	จำนวน	ร้อยละ	จำนวน	ร้อยละ	
	Number	%	Number	%	Number	%	Number	%	Number	%	Number	%	
เหนือ	48	100.0	4	8.3	-	-	37	77.1	2	4.2	5	10.4	Northern
ต่ำกว่า 11 เตียง	6	100.0	3	50.0	-	-	3	50.0	-	-	-	-	Less than 11 beds
11 - 30 เตียง	5	100.0	1	20.0	-	-	2	40.0	-	-	2	40.0	11 - 30 beds
31 - 50 เตียง	6	100.0	-	-	-	-	6	100.0	-	-	-	-	31 - 50 beds
51 - 100 เตียง	19	100.0	-	-	-	-	17	89.4	1	5.3	1	5.3	51 - 100 beds
มากกว่า 100 เตียง	12	100.0	-	-	-	-	9	75.0	1	8.3	2	16.7	More than 100 beds
ตะวันออกเฉียงเหนือ	40	100.0	-	-	5	12.5	32	80.0	1	2.5	2	5.0	Northeastern
ต่ำกว่า 31 เตียง	5	100.0	-	-	-	-	5	100.0	-	-	-	-	Less than 31 beds
31 - 50 เตียง	16	100.0	-	-	1	6.2	15	93.8	-	-	-	-	31 - 50 beds
51 - 100 เตียง	13	100.0	-	-	4	30.8	8	61.5	1	7.7	-	-	51 - 100 beds
101 - 250 เตียง	6	100.0	-	-	-	-	5	71.4	-	-	2	28.6	101 - 250 beds
ใต้	31	100.0	6	20.0	3	10.0	18	60.0	2	6.7	1	3.3	Southern
ต่ำกว่า 11 เตียง	3	100.0	1	33.3	2	66.7	-	-	-	-	-	-	Less than 11 beds
11 - 30 เตียง	6	100.0	4	66.6	1	16.7	1	16.7	-	-	-	-	11 - 30 beds
31 - 50 เตียง	7	100.0	1	14.3	-	-	6	85.7	-	-	-	-	31 - 50 beds
51 - 100 เตียง	7	100.0	-	-	-	-	4	57.1	2	28.6	1	14.3	51 - 100 beds
101 - 250 เตียง	8	100.0	-	-	-	-	8	100.0	-	-	-	-	101 - 250 beds

ตาราง 5 จำนวนและร้อยละของโรงพยาบาลและสถานพยาบาลเอกชน จำแนกตามระยะเวลาในการดำเนินงาน ขนาดของโรงพยาบาลและสถานพยาบาล และภาค

TABLE 5 NUMBER AND PERCENTAGE OF PRIVATE HOSPITAL BY PERIOD OF OPERATION, SIZE OF HOSPITAL AND REGION

ภาค/ ขนาดของโรงพยาบาล และสถานพยาบาล	รวม		ระยะเวลาในการดำเนินงาน (ปี) Period of operation (Year)										Region/ Size of hospital
	Total		< 5		5-9		10-19		20 - 29		> 30		
	จำนวน Number	ร้อยละ %	จำนวน Number	ร้อยละ %	จำนวน Number	ร้อยละ %	จำนวน Number	ร้อยละ %	จำนวน Number	ร้อยละ %	จำนวน Number	ร้อยละ %	
ทั่วราชอาณาจักร	321	100.0	14	4.4	26	8.1	124	38.6	84	26.2	73	22.7	Whole Kingdom
ต่ำกว่า 11 เตียง	26	100.0	2	7.7	2	7.7	7	26.9	10	38.5	5	19.2	Less than 11 beds
11 - 30 เตียง	33	100.0	3	8.8	6	17.7	10	29.4	5	14.7	10	29.4	11 - 30 beds
31 - 50 เตียง	50	100.0	-	-	4	8.0	21	42.0	8	16.0	17	34.0	31 - 50 beds
51 - 100 เตียง	108	100.0	10	9.2	11	10.1	40	36.7	30	27.5	18	16.5	51 - 100 beds
101 - 250 เตียง	87	100.0	-	-	3	3.5	41	47.6	28	32.6	14	16.3	101 - 250 beds
มากกว่า 250 เตียง	17	100.0	-	-	-	-	5	29.4	3	17.7	9	52.9	More than 250 beds
กรุงเทพมหานคร	98	100.0	1	1.0	7	7.2	26	26.5	25	25.5	39	39.8	Bangkok
ต่ำกว่า 11 เตียง	3	100.0	1	33.3	-	-	-	-	2	66.7	-	-	Less than 11 beds
11 - 30 เตียง	12	100.0	-	-	5	41.7	5	41.7	-	-	2	16.6	11 - 30 beds
31 - 50 เตียง	11	100.0	-	-	-	-	-	-	-	-	11	100.0	31 - 50 beds
51 - 100 เตียง	21	100.0	-	-	-	-	-	-	11	50.0	11	50.0	51 - 100 beds
101 - 250 เตียง	37	100.0	-	-	2	5.6	16	44.4	10	27.8	8	22.2	101 - 250 beds
มากกว่า 250 เตียง	14	100.0	-	-	-	-	5	35.7	2	14.3	7	50.0	More than 250 beds
กลาง	104	100.0	10	9.5	11	10.5	45	42.9	24	22.8	15	14.3	Central
ต่ำกว่า 11 เตียง	10	100.0	1	10.0	1	10.0	3	30.0	1	10.0	4	40.0	Less than 11 beds
11 - 30 เตียง	9	100.0	2	18.2	-	-	2	18.2	2	18.2	5	45.4	11 - 30 beds
31 - 50 เตียง	10	100.0	-	-	2	20.0	4	40.0	3	30.0	1	10.0	31 - 50 beds
51 - 100 เตียง	48	100.0	8	16.3	8	16.3	24	49.0	6	12.3	3	6.1	51 - 100 beds
มากกว่า 100 เตียง	27	100.0	-	-	-	-	12	44.5	12	44.5	3	11.0	More than 100 beds

ตาราง 5 จำนวนและร้อยละของโรงพยาบาลและสถานพยาบาลเอกชน จำแนกตามระยะเวลาในการดำเนินการ ขนาดของโรงพยาบาลและสถานพยาบาล และภาค (ต่อ)

TABLE 5 NUMBER AND PERCENTAGE OF PRIVATE HOSPITAL BY PERIOD OF OPERATION, SIZE OF HOSPITAL AND REGION (cont'd)

ภาค/ ขนาดของโรงพยาบาล และสถานพยาบาล	รวม		ระยะเวลาในการดำเนินงาน (ปี) Period of operation (Year)										Region/ Size of hospital
	Total		< 5		5-9		10-19		20 - 29		> 30		
	จำนวน Number	ร้อยละ %	จำนวน Number	ร้อยละ %	จำนวน Number	ร้อยละ %	จำนวน Number	ร้อยละ %	จำนวน Number	ร้อยละ %	จำนวน Number	ร้อยละ %	
เหนือ	48	100.0	2	4.2	2	4.2	22	45.7	14	29.2	8	16.7	Northern
ต่ำกว่า 11 เตียง	6	100.0	-	-	1	16.7	1	16.7	3	50.0	1	16.6	Less than 11 beds
11 - 30 เตียง	5	100.0	1	20.0	-	-	1	20.0	2	40.0	1	20.0	11 - 30 beds
31 - 50 เตียง	6	100.0	-	-	-	-	6	100.0	-	-	-	-	31 - 50 beds
51 - 100 เตียง	19	100.0	1	5.3	-	-	8	42.1	8	42.1	2	10.5	51 - 100 beds
มากกว่า 100 เตียง	12	100.0	-	-	1	8.3	6	50.0	1	8.3	4	33.4	More than 100 beds
ตะวันออกเฉียงเหนือ	40	100.0	-	-	4	10.0	21	52.5	10	25.0	5	12.5	Northeastern
ต่ำกว่า 31 เตียง	5	100.0	-	-	-	-	2	40.0	3	60.0	-	-	Less than 31 beds
31 - 50 เตียง	16	100.0	-	-	1	6.3	9	56.2	2	12.5	4	25.0	31 - 50 beds
51 - 100 เตียง	13	100.0	-	-	3	23.1	7	53.8	3	23.1	-	-	51 - 100 beds
101 - 250 เตียง	6	100.0	-	-	-	-	3	50.0	2	33.3	2	33.2	101 - 250 beds
ใต้	31	100.0	1	3.2	2	6.4	11	35.5	11	35.5	6	19.4	Southern
ต่ำกว่า 11 เตียง	3	100.0	-	-	-	-	2	66.7	1	33.3	-	-	Less than 11 beds
11 - 30 เตียง	6	100.0	-	-	1	16.7	2	33.3	1	16.7	2	33.3	11 - 30 beds
31 - 50 เตียง	7	100.0	-	-	1	16.7	2	33.3	2	33.3	1	16.7	31 - 50 beds
51 - 100 เตียง	7	100.0	1	16.7	-	-	1	16.7	2	33.3	2	33.3	51 - 100 beds
101 - 250 เตียง	8	100.0	-	-	-	-	3	37.5	5	62.5	-	-	101 - 250 beds

ตาราง 6 จำนวนและร้อยละของโรงพยาบาลและสถานพยาบาลเอกชน จำแนกตามอัตราร้อยละของการลงทุนจากต่างประเทศ ขนาดของโรงพยาบาลและสถานพยาบาล และภาค
TABLE 6 NUMBER AND PERCENTAGE OF PRIVATE HOSPITAL BY PERCENTAGE OF FOREIGN INVESTMENT, SIZE OF HOSPITAL AND REGION

ภาค/ ขนาดของโรงพยาบาล และสถานพยาบาล	รวม Total		ไม่มีการลงทุน No foreign investment		ร้อยละของการลงทุนจากต่างประเทศ Percentage of foreign investment								Region/ Size of hospital
	จำนวน Number	ร้อยละ %	จำนวน Number	ร้อยละ %	รวม Total		< 10		10 - 50		> 50		
					จำนวน Number	ร้อยละ %	จำนวน Number	ร้อยละ %	จำนวน Number	ร้อยละ %	จำนวน Number	ร้อยละ %	
ทั่วราชอาณาจักร	321	100.0	295	91.9	26	8.1	22	84.6	4	15.4	-	-	Whole Kingdom
ต่ำกว่า 11 เตียง	26	100.0	26	100.0	-	-	-	-	-	-	-	-	Less than 11 beds
11 - 30 เตียง	33	100.0	33	100.0	-	-	-	-	-	-	-	-	11 - 30 beds
31 - 50 เตียง	50	100.0	50	100.0	-	-	-	-	-	-	-	-	31 - 50 beds
51 - 100 เตียง	108	100.0	104	96.3	4	3.7	4	100.0	-	-	-	-	51 - 100 beds
101 - 250 เตียง	87	100.0	71	81.6	16	18.4	14	87.5	2	12.5	-	-	101 - 250 beds
มากกว่า 250 เตียง	17	100.0	11	64.7	6	35.3	3	60.0	2	40.0	-	-	More than 250 beds
กรุงเทพมหานคร	98	100.0	81	82.6	17	17.4	13	76.5	4	23.5	-	-	Bangkok
ต่ำกว่า 11 เตียง	3	100.0	3	100.0	-	-	-	-	-	-	-	-	Less than 11 beds
11 - 30 เตียง	12	100.0	12	100.0	-	-	-	-	-	-	-	-	11 - 30 beds
31 - 50 เตียง	11	100.0	11	100.0	-	-	-	-	-	-	-	-	31 - 50 beds
51 - 100 เตียง	21	100.0	21	100.0	-	-	-	-	-	-	-	-	51 - 100 beds
101 - 250 เตียง	37	100.0	25	67.6	12	32.4	10	83.3	2	16.7	-	-	101 - 250 beds
มากกว่า 250 เตียง	14	100.0	9	64.3	5	35.7	2	50.0	2	50.0	-	-	More than 250 beds
กลาง	104	100.0	97	93.3	7	6.7	7	100.0	-	-	-	-	Central
ต่ำกว่า 11 เตียง	10	100.0	10	100.0	-	-	-	-	-	-	-	-	Less than 11 beds
11 - 30 เตียง	9	100.0	9	100.0	-	-	-	-	-	-	-	-	11 - 30 beds
31 - 50 เตียง	10	100.0	10	100.0	-	-	-	-	-	-	-	-	31 - 50 beds
51 - 100 เตียง	48	100.0	45	93.8	3	6.2	3	100.0	-	-	-	-	51 - 100 beds
มากกว่า 100 เตียง	27	100.0	23	85.2	4	14.8	4	100.0	-	-	-	-	More than 100 beds

ตาราง 7 จำนวนและร้อยละของโรงพยาบาลและสถานพยาบาลเอกชน จำแนกตามการให้บริการในโครงการประกันสุขภาพ ขนาดของโรงพยาบาลและสถานพยาบาล และภาค

TABLE 7 NUMBER AND PERCENTAGE OF PRIVATE HOSPITAL BY TYPE OF HEALTH INSURANCE SERVICE, SIZE OF HOSPITAL AND REGION

ภาค/ ขนาดของโรงพยาบาล และสถานพยาบาล	รวม		ไม่มีการให้บริการ		ประเภทของการให้บริการ Type of health insurance service										Region/ Size of hospital
	Total		No		รวม		การประกันสังคม		กองทุนเงินทดแทน		ประกันสุขภาพเอกชน		หลักประกันสุขภาพ ถ้วนหน้า		
	จำนวน	ร้อยละ	จำนวน	ร้อยละ	จำนวน	ร้อยละ	จำนวน	ร้อยละ	จำนวน	ร้อยละ	จำนวน	ร้อยละ	จำนวน	ร้อยละ	
	Number	%	Number	%	Number	%	Number	%	Number	%	Number	%	Number	%	
ทั่วราชอาณาจักร	321	100.0	115	35.8	206	64.2	109	52.9	132	64.1	141	68.4	63	30.6	Whole Kingdom
ต่ำกว่า 11 เตียง	26	100.0	18	69.2	8	30.8	5	62.5	3	37.5	7	87.5	1	12.5	Less than 11 beds
11 - 30 เตียง	33	100.0	18	54.5	15	45.5	7	46.7	8	53.3	10	66.7	3	20.0	11 - 30 beds
31 - 50 เตียง	50	100.0	21	42.0	29	58.0	13	44.8	13	44.8	17	58.6	13	44.8	31 - 50 beds
51 - 100 เตียง	108	100.0	37	34.3	71	65.7	38	53.5	53	74.6	44	62.0	18	25.4	51 - 100 beds
101 - 250 เตียง	87	100.0	16	18.4	71	81.6	38	53.5	49	69.0	52	73.2	23	32.4	101 - 250 beds
มากกว่า 250 เตียง	17	100.0	6	35.3	11	64.7	9	81.8	6	54.5	11	100.0	5	45.5	More than 250 beds
กรุงเทพมหานคร	98	100.0	37	37.8	61	62.2	36	59.0	31	50.8	46	75.4	18	29.5	Bangkok
ต่ำกว่า 11 เตียง	3	100.0	1	33.3	2	66.7	2	100.0	2	100.0	2	100.0	-	-	Less than 11 beds
11 - 30 เตียง	12	100.0	7	58.3	5	41.7	2	40.0	-	-	5	100.0	2	40.0	11 - 30 beds
31 - 50 เตียง	11	100.0	7	63.6	4	36.4	4	100.0	-	-	-	-	-	-	31 - 50 beds
51 - 100 เตียง	21	100.0	11	50.0	11	50.0	7	63.6	4	36.4	8	71.4	3	28.6	51 - 100 beds
101 - 250 เตียง	37	100.0	6	16.2	31	83.8	14	45.2	21	67.7	23	74.2	8	25.8	101 - 250 beds
มากกว่า 250 เตียง	14	100.0	5	35.7	9	64.3	7	77.8	5	55.6	9	100.0	5	55.6	More than 250 beds
กลาง	104	100.0	29	27.9	75	72.1	45	60.0	56	74.7	52	69.3	19	25.3	Central
ต่ำกว่า 11 เตียง	10	100.0	6	60.0	4	40.0	3	75.0	1	25.0	3	75.0	1	25.0	Less than 11 beds
11 - 30 เตียง	9	100.0	3	33.3	6	66.7	5	83.3	6	100.0	5	88.3	-	-	11 - 30 beds
31 - 50 เตียง	10	100.0	4	40.0	6	60.0	3	50.0	5	83.3	6	100.0	5	83.3	31 - 50 beds
51 - 100 เตียง	48	100.0	12	25.0	36	75.0	18	50.0	29	80.6	21	58.3	6	16.7	51 - 100 beds
มากกว่า 100 เตียง	27	100.0	4	12.5	23	87.5	17	73.9	15	65.2	18	78.3	6	26.1	More than 100 beds

ตาราง 7 จำนวนและร้อยละของโรงพยาบาลและสถานพยาบาลเอกชน จำแนกตามการให้บริการในโครงการประกันสุขภาพ ขนาดของโรงพยาบาลและสถานพยาบาล และภาค (ต่อ)

TABLE 7 NUMBER AND PERCENTAGE OF PRIVATE HOSPITAL BY TYPE OF HEALTH INSURANCE SERVICE, SIZE OF HOSPITAL AND REGION (cont'd)

ภาค/ ขนาดของโรงพยาบาล และสถานพยาบาล	รวม		ไม่มีการให้บริการ		ประเภทของการให้บริการ Type of health insurance service										Region/ Size of hospital
	Total		No		รวม		การประกันสังคม		กองทุนเงินทดแทน		ประกันสุขภาพเอกชน		หลักประกันสุขภาพ ถ้วนหน้า		
	จำนวน	ร้อยละ	จำนวน	ร้อยละ	จำนวน	ร้อยละ	จำนวน	ร้อยละ	จำนวน	ร้อยละ	จำนวน	ร้อยละ	จำนวน	ร้อยละ	
	Number	%	Number	%	Number	%	Number	%	Number	%	Number	%	Number	%	
เหนือ	48	100.0	22	45.8	26	54.2	14	53.8	19	73.1	17	65.4	13	50.0	Northern
ต่ำกว่า 11 เตียง	6	100.0	5	83.3	1	16.7	-	-	-	-	1	100.0	-	-	Less than 11 beds
11 - 30 เตียง	5	100.0	3	60.0	2	40.0	-	-	1	50.0	-	-	1	50.0	11 - 30 beds
31 - 50 เตียง	6	100.0	5	83.3	1	16.7	-	-	-	-	-	-	1	100.0	31 - 50 beds
51 - 100 เตียง	19	100.0	7	36.8	12	63.2	8	66.7	12	100.0	7	58.3	7	58.3	51 - 100 beds
มากกว่า 100 เตียง	12	100.0	2	16.7	10	83.3	6	60.0	6	60.0	9	90.0	4	40.0	More than 100 beds
ตะวันออกเฉียงเหนือ	40	100.0	9	22.5	31	77.5	10	33.5	14	46.4	19	60.2	12	39.8	Northeastern
ต่ำกว่า 31 เตียง	5	100.0	4	80.0	1	20.0	-	-	-	-	1	100.0	-	-	Less than 31 beds
31 - 50 เตียง	16	100.0	1	6.3	15	93.7	5	33.3	5	33.3	7	46.7	7	46.7	31 - 50 beds
51 - 100 เตียง	13	100.0	4	30.8	9	69.2	4	44.4	5	55.6	7	77.8	2	22.2	51 - 100 beds
101 - 250 เตียง	6	100.0	-	-	6	100.0	2	33.3	5	83.3	3	50.0	3	50.0	101 - 250 beds
ใต้	31	100.0	19	61.3	12	38.7	3	25.0	11	91.7	7	58.3	1	8.3	Southern
ต่ำกว่า 11 เตียง	3	100.0	3	100.0	-	-	-	-	-	-	-	-	-	-	Less than 11 beds
11 - 30 เตียง	6	100.0	4	66.7	2	33.3	-	-	1	50.0	1	50.0	-	-	11 - 30 beds
31 - 50 เตียง	7	100.0	4	57.1	3	42.9	1	33.3	3	100.0	3	100.0	-	-	31 - 50 beds
51 - 100 เตียง	7	100.0	3	42.9	4	57.1	1	25.0	4	100.0	1	25.0	-	-	51 - 100 beds
101 - 250 เตียง	8	100.0	5	62.5	3	37.5	1	33.3	3	100.0	1	33.3	1	33.3	101 - 250 beds

หมายเหตุ : โรงพยาบาลและสถานพยาบาลเอกชน 1 แห่ง อาจมีการให้บริการในโครงการประกันสุขภาพได้มากกว่า 1 ประเภท

Note : More than one characteristic can be done by a private hospital

ตาราง 8 ร้อยละของโรงพยาบาลและสถานพยาบาลเอกชน ที่มีผู้ป่วยในชาวต่างประเทศเข้ารับการรักษา จำแนกตามกลุ่มโรค และภาค

TABLE 8 PERCENTAGE OF PRIVATE HOSPITAL WITH INPATIENT FOREIGNER TREATMENT BY DISEASE AND REGION

กลุ่มโรค	ทั่วประเทศ Whole Kingdom	กรุงเทพ มหานคร Bangkok	ภาค กลาง Central Region	ภาค เหนือ Northern Region	ภาคตะวันออกเฉียงเหนือ Northeastern Region	ภาค ใต้ Southern Region	Disease
จำนวนโรงพยาบาลที่มีผู้ป่วยในชาวต่างประเทศเข้ารับการรักษา	236	66	77	32	36	24	Number of private hospital with inpatient foreigner treatment
โรคที่เข้ารับการรักษาอันดับที่ 1							The first of diseases
โรคติดเชื้อและปรสิต	24.4	18.2	22.5	21.9	33.3	37.5	Certain infections and parasitic diseases
โรกระบบหายใจ	11.3	9.1	8.8	15.6	8.3	20.8	Diseases of the respiratory system
อาการแสดงและสิ่งผิดปกติที่พบได้จากการตรวจทางคลินิก และทางห้องปฏิบัติการที่ไม่สามารถจำแนกโรคในกลุ่มอื่นได้	8.4	10.6	10.0	6.3	5.6	4.2	Symptoms, signs and abnormal clinical and laboratory findings, not elsewhere classified
โรกระบบไหลเวียนเลือด	7.1	16.7	5.0	-	5.6	-	Diseases of the circulatory system
โรกระบบย่อยอาหาร รวมโรคในช่องปาก	5.0	3.0	10.0	-	5.6	-	Diseases of the digestive system
โรกระบบสืบพันธุ์ร่วมปัสสาวะ	2.9	10.6	-	-	-	-	Diseases of the genitourinary system
ภาวะแทรกซ้อนในครรภ์ การคลอด และระยะหลังคลอด	2.9	-	6.3	-	8.3	-	Complication of pregnancy, childbirth and the puerperium
อุบัติเหตุจากการขนส่ง และผลที่ตามมา	2.9	-	7.5	3.1	-	-	Transport accidents and their sequelae
สาเหตุจากภายนอกอื่นๆ ที่ทำให้ป่วยหรือตาย	2.1	3.0	2.5	-	2.8	-	Other external causes of morbidity and mortality (e.g. : accidents, injuries, intentional self-harm, assault, animals and plants, complications of medical and surgical care and other unspecified causes)
โรคอื่นๆ	8.8	12.1	7.5	-	11.1	16.8	Other diseases
ไม่ตอบ	24.2	17.6	23.3	50.0	19.4	16.7	No answer

ตาราง 8 ร้อยละของโรงพยาบาลและสถานพยาบาลเอกชน ที่มีผู้ป่วยในชาวต่างประเทศเข้ารับการรักษา จำแนกตามกลุ่มโรค และภาค (ต่อ)

TABLE 8 PERCENTAGE OF PRIVATE HOSPITAL WITH INPATIENT FOREIGNER TREATMENT BY DISEASE AND REGION (cont'd)

กลุ่มโรค	ทั่วประเทศ	กรุงเทพ	ภาค	ภาค	ภาคตะวันออกเฉียงเหนือ	ภาค	Disease
	Whole Kingdom	มหานคร Bangkok	กลาง Central Region	เหนือ Northern Region	Northeastern Region	ใต้ Southern Region	
โรคที่เข้ารับการรักษาอันดับที่ 2		The Second of diseases					
โรคติดเชื้อและปรสิต	11.8	9.1	11.3	6.3	13.9	20.8	Certain infections and parasitic diseases
โรกระบบหายใจ	11.8	9.1	8.8	6.3	25.0	16.7	Diseases of the respiratory system
อาการแสดงและสิ่งผิดปกติที่พบได้จากการตรวจทางคลินิก และทางห้องปฏิบัติการที่ไม่สามารถจำแนกโรคในกลุ่มอื่นได้	7.1	7.6	12.5	3.1	2.8	-	Symptoms, signs and abnormal clinical and laboratory findings, not elsewhere classified
โรกระบบย่อยอาหาร รวมโรคในช่องปาก	6.3	7.6	7.5	6.3	2.8	4.2	Diseases of the digestive system
สาเหตุจากภายนอกอื่นๆ ที่ทำให้ป่วยหรือตาย	4.6	6.1	6.3	3.1	2.8	-	Other external causes of morbidity and mortality (e.g. : accidents, injuries, intentional self-harm, assault, animals and plants, complications of medical and surgical care and other unspecified
โรคเกี่ยวกับต่อมไร้ท่อ โภชนาการ และเมตะบอลิซึม	3.8	9.1	2.5	-	2.8	-	Endocrine, nutritional and metabolic diseases
อุบัติเหตุจากการขนส่ง และผลที่ตามมา	2.9	-	3.8	6.3	-	8.3	Transport accidents and their sequelae
โรกระบบไหลเวียนเลือด	2.9	-	3.8	-	11.1	-	Diseases of the circulatory system
โรคอื่นๆ	18.0	34.9	10.0	9.4	11.2	8.4	Other diseases

ตาราง 8 ร้อยละของโรงพยาบาลและสถานพยาบาลเอกชน ที่มีผู้ป่วยในชาวต่างประเทศเข้ารับการรักษา จำแนกตามกลุ่มโรค และภาค (ต่อ)

TABLE 8 PERCENTAGE OF PRIVATE HOSPITAL WITH INPATIENT FOREIGNER TREATMENT BY DISEASE AND REGION (cont'd)

กลุ่มโรค	ทั่วประเทศ	กรุงเทพ	ภาค	ภาค	ภาคตะวันออกเฉียงเหนือ	ภาค	Disease
	Whole Kingdom	มหานคร Bangkok	กลาง Central Region	เหนือ Northern Region	Northeastern Region	ใต้ Southern Region	
โรคที่เข้ารับการรักษาอันดับที่ 3							
The third of diseases							
โรกระบบหายใจ	9.7	6.1	12.5	6.3	13.9	8.3	Diseases of the respiratory system
อาการแสดงและสิ่งผิดปกติที่พบได้จากการตรวจทางคลินิก	6.7	7.6	8.8	-	8.3	4.2	Symptoms, signs and abnormal clinical and laboratory findings, not elsewhere classified
โรกระบบย่อยอาหาร รวมโรคในช่องปาก	5.0	-	7.5	9.4	2.8	8.3	Diseases of the digestive system
ภาวะแทรกซ้อนในการตั้งครรภ์ การคลอด และระยะหลังคลอด	4.2	13.6	-	-	2.8	-	Complication of pregnancy, childbirth and the puerperium
อุบัติเหตุจากการขนส่ง และผลที่ตามมา	4.2	-	6.3	6.3	8.3	-	Transport accidents and their sequelae
โรกระบบไหลเวียนเลือด	3.4	3.0	6.3	-	5.6	-	Diseases of the circulatory system
โรคติดเชื้อและปรสิต	3.4	3.0	1.3	3.1	8.3	4.2	Certain infections and parasitic diseases
สาเหตุจากภายนอกอื่นๆ ที่ทำให้ป่วยหรือตาย	2.9	6.1	2.5	3.1	-	-	Other external causes of morbidity and mortality (e.g. : accidents, injuries, intentional self-harm, assault, animals and plants, complications of medical and surgical care and other unspecified causes)
โรคอื่นๆ	14.6	25.7	7.5	9.3	8.4	8.3	Other diseases

หมายเหตุ : โรงพยาบาลและสถานพยาบาลเอกชน 1 แห่ง สามารถตอบโรคที่ผู้ป่วยในชาวต่างประเทศเข้ารับการรักษาในโรงพยาบาลและสถานพยาบาลเอกชนได้มากกว่า 1 อันดับ

Note : More than one characteristic can be done by a private hospital

ตาราง 9 ร้อยละของโรงพยาบาลและสถานพยาบาลเอกชน ที่มีผู้ป่วยนอกชาวต่างประเทศเข้ารับการรักษา จำแนกตามกลุ่มโรค และภาค

TABLE 9 NUMBER AND PERCENTAGE OF PRIVATE HOSPITAL WITH OUTPATIENT FOREIGNER TREATMENT BY DISEASE AND REGION

กลุ่มโรค	ทั่วประเทศ Whole Kingdom	กรุงเทพ มหานคร Bangkok	ภาค กลาง Central Region	ภาค เหนือ Northern Region	ภาคตะวันออกเฉียงเหนือ Northeastern Region	ภาค ใต้ Southern Region	Disease
จำนวนโรงพยาบาลที่มีผู้ป่วยในชาวต่างประเทศเข้ารับการรักษา โรคที่เข้ารับการรักษาอันดับที่ 1	226	62	73	30	36	24	Number of private hospital with inpatient foreigner treatment The first of diseases
โรคระบบหายใจ	24.7	20.0	31.9	30.8	11.1	33.3	Diseases of the respiratory system
สาเหตุจากภายนอกอื่นๆ ที่ทำให้ป่วยหรือตาย	13.2	31.7	6.9	3.9	8.3	8.3	Other external causes of morbidity and mortality (e.g. : accidents, injuries, intentional self-harm, assault, animals and plants, complications of medical and surgical care and other unspecified causes)
โรคระบบไหลเวียนเลือด	9.6	13.3	9.7	-	13.9	4.2	Diseases of the circulatory system
โรคติดเชื้อและปรสิต	7.8	6.7	2.8	7.7	16.7	12.5	Certain infections and parasitic diseases
อาการแสดงและสิ่งผิดปกติที่พบได้จากการตรวจทางคลินิกและ ทางห้องปฏิบัติการที่ไม่สามารถจำแนกโรคในกลุ่มอื่นได้	6.9	3.3	11.1	7.7	2.8	4.2	Symptoms, signs and abnormal clinical and laboratory findings not elsewhere classified
อุบัติเหตุจากการขนส่ง และผลที่ตามมา	6.9	-	15.3	7.7	-	8.3	Transport accidents and their sequelae
โรคระบบกล้ามเนื้อ รวมโครงร่างและเนื้อเยื่อเสริม	5.9	10.0	-	3.9	13.9	4.2	Diseases of the musculoskeletal system
โรคระบบย่อยอาหาร รวมโรคในช่องปาก	4.6	-	11.1	3.9	2.8	-	Diseases of the digestive system
โรคระบบสืบพันธุ์ร่วมปัสสาวะ	3.2	3.3	2.8	7.7	-	4.2	Diseases of the genitourinary system
โรคอื่นๆ	6.4	6.7	2.8	3.9	2.8	16.7	Other diseases
ไม่ตอบ	10.8	5.0	5.6	22.8	27.7	4.1	No answer

ตาราง 9 ร้อยละของโรงพยาบาลและสถานพยาบาลเอกชน ที่มีผู้ป่วยนอกชาวต่างประเทศเข้ารับการรักษา จำแนกตามกลุ่มโรค และภาค (ต่อ)

TABLE 9 PERCENTAGE OF PRIVATE HOSPITAL WITH OUTPATIENT FOREIGNER TREATMENT BY DISEASE AND REGION (cont'd)

กลุ่มโรค	ทั่วประเทศ	กรุงเทพ	ภาค	ภาค	ภาคตะวันออก	ภาค	Disease
	Whole	มหานคร	กลาง	เหนือ	เฉียงเหนือ	ใต้	
	Kingdom	Bangkok	Central	Northern	Northeastern	Southern	
			Region	Region	Region	Region	
โรคที่เข้ารับการรักษาอันดับที่ 2							The Second of diseases
โรกระบบหายใจ	19.2	20.0	19.4	11.5	19.4	25.0	Diseases of the respiratory system
โรคติดเชื้อและปรสิต	16.4	5.0	20.8	23.1	16.7	29.2	Certain infections and parasitic diseases
สาเหตุจากภายนอกอื่นๆ ที่ทำให้ป่วยหรือตาย	7.3	18.3	2.8	-	2.8	8.3	Other external causes of morbidity and mortality (e.g. : accidents, injuries, intentional self-harm, assault, animals and plants, complications of medical and surgical care and other unspecified causes)
โรกระบบไหลเวียนเลือด	5.9	6.7	4.2	-	11.1	4.2	Diseases of the circulatory system
อาการแสดงและสิ่งผิดปกติที่พบได้จากการตรวจทางคลินิกและทางห้องปฏิบัติการที่ไม่สามารถจำแนกโรคในกลุ่มอื่นได้	5.9	3.3	12.5	7.7	-	-	Symptoms, signs and abnormal clinical and laboratory findings not elsewhere classified
โรกระบบสืบพันธุ์ร่วมปีสภาวะ	4.6	6.7	4.2	-	8.3	-	Diseases of the genitourinary system
โรกระบบย่อยอาหาร รวมโรคในช่องปาก	4.1	-	9.7	3.9	2.8	-	Diseases of the digestive system
โรกระบบกล้ามเนื้อ รวมโครงร่างและเนื้อยึดเสริม	3.2	6.7	2.8	-	2.8	-	Diseases of the musculoskeletal system
โรคเกี่ยวกับต่อมไร้ท่อ โภชนาการ และเมตาบอลิซึม	3.2	3.3	2.8	3.9	5.6	-	Endocrine, nutritional and metabolic diseases
โรคอื่นๆ	10.0	20.0	4.2	15.4	-	12.6	Other diseases

ตาราง 9 ร้อยละของโรงพยาบาลและสถานพยาบาลเอกชน ที่มีผู้ป่วยนอกชาวต่างประเทศเข้ารับการรักษา จำแนกตามกลุ่มโรค และภาค (ต่อ)

TABLE 9 PERCENTAGE OF PRIVATE HOSPITAL WITH OUTPATIENT FOREIGNER TREATMENT BY DISEASE AND REGION (cont'd)

กลุ่มโรค	ทั่วประเทศ	กรุงเทพ	ภาค	ภาค	ภาคตะวันออกเฉียงเหนือ	ภาค	Disease
	Whole Kingdom	มหานคร Bangkok	กลาง Central Region	เหนือ Northern Region	ตะวันออกเฉียงเหนือ Northeastern Region	ใต้ Southern Region	
โรคที่เข้ารับการรักษาอันดับที่ 3							
The third of diseases							
โรคระบบหายใจ	11.0	10.0	11.1	11.5	13.9	8.3	Diseases of the respiratory system
อาการแสดงและสิ่งผิดปกติที่พบได้จากการตรวจทางคลินิกและทางห้องปฏิบัติการที่ไม่สามารถจำแนกโรคในกลุ่มอื่นได้	9.1	11.7	8.3	3.9	16.7	4.2	Symptoms, signs and abnormal clinical and laboratory findings not elsewhere classified
โรคระบบไหลเวียนเลือด	6.9	15.0	5.6	-	-	8.3	Diseases of the circulatory system
โรคติดเชื้อและปรสิต	5.9	-	9.7	3.9	8.3	8.3	Certain infections and parasitic diseases
อุบัติเหตุจากการขนส่ง และผลที่ตามมา	5.5	3.3	8.3	7.7	5.6	-	Transport accidents and their sequelae
สาเหตุจากภายนอกอื่นๆ ที่ทำให้ป่วยหรือตาย	4.6	10	2.8	3.9	-	4.2	Other external causes of morbidity and mortality (e.g. : accidents, injuries, intentional self-harm, assault, animals and plants, complications of medical and surgical care and other unspecified causes)
โรคเกี่ยวกับต่อมไร้ท่อ โภชนาการ และเมตาบอลิซึม	4.6	6.7	4.2	3.9	2.8	-	Endocrine, nutritional and metabolic diseases
โรคระบบย่อยอาหาร รวมโรคในช่องปาก	4.6	-	9.7	-	-	8.3	Diseases of the digestive system
โรคผิวหนังและเนื้อเยื่อใต้ผิวหนัง	3.2	6.7	-	3.9	5.6	-	Diseases of the skin and subcutaneous tissue
โรคระบบกล้ามเนื้อ รวมโครงร่างและเนื้อเยื่อเสริม	3.2	5.0	2.8	3.9	2.8	-	Diseases of the musculoskeletal system
โรคอื่นๆ	6.5	6.7	5.6	7.8	2.8	12.5	Other diseases

หมายเหตุ : โรงพยาบาลและสถานพยาบาลเอกชน 1 แห่ง สามารถตอบโรคที่ผู้ป่วยในชาวต่างประเทศเข้ารับการรักษาในโรงพยาบาลและสถานพยาบาลเอกชนได้มากกว่า 1 อันดับ

Note : More than one characteristic can be done by a private hospital

ตาราง 10 ร้อยละของโรงพยาบาลและสถานพยาบาลเอกชน ที่มีผู้ป่วยในชาวต่างประเทศเข้ารับการรักษา จำแนกตามประเทศ และภาค

TABLE 10 PERCENTAGE OF PRIVATE HOSPITAL WITH INPATIENT FOREIGNER TREATMENT BY COUNTRY AND REGION

ประเทศ	ทั่วประเทศ Whole Kingdom	กรุงเทพฯ มหานคร Bangkok	ภาค กลาง Central Region	ภาค เหนือ Northern Region	ภาคตะวันออกเฉียงเหนือ Northeastern Region	ภาค ใต้ Southern Region	Country
จำนวนโรงพยาบาลที่มีผู้ป่วยในชาวต่างประเทศเข้ารับการรักษา	236	66	77	32	36	24	Number of private hospital with inpatient foreigner treatment
ประเทศที่เข้ารับการรักษาอันดับ 1							The First of the country
สหภาพพม่า	16.5	3.0	27.3	28.1	-	25.0	Myanmar
จีน	9.7	25.8	5.2	3.1	5.6	-	China
สหรัฐอเมริกา	7.6	15.2	2.6	9.4	5.6	4.2	United States of America
ญี่ปุ่น	7.6	10.6	13.0	3.1	-	-	Japan
สหราชอาณาจักรบริเตนใหญ่และไอร์แลนด์เหนือ	5.9	-	6.5	-	11.1	25.0	United Kingdom of Great Britain and Northern Ireland
สาธารณรัฐประชาธิปไตยประชาชนลาว	5.1	-	2.6	-	30.6	-	Lao People's Democratic Republic
กัมพูชา	4.7	3.0	10.4	-	5.6	-	Cambodia
อินเดีย	3.8	9.1	3.9	-	-	-	India
ออสเตรเลีย	3.4	3.0	3.9	-	2.8	8.3	Australia
เยอรมนี	3.0	-	-	6.3	11.1	4.2	Germany
ประเทศอื่นๆ	12.2	18.1	6.5	9.4	8.4	12.5	Other Countries
ไม่ตอบ	19.9	9.1	19.5	40.6	22.2	16.7	No answer

ตาราง 10 ร้อยละของโรงพยาบาลและสถานพยาบาลเอกชน ที่มีผู้ป่วยในชาวต่างประเทศเข้ารับการรักษ่า จำแนกตามประเทศ และภาค (ต่อ)

TABLE 10 PERCENTAGE OF PRIVATE HOSPITAL WITH INPATIENT FOREIGNER TREATMENT BY COUNTRY AND REGION (cont'd)

ประเทศ	ทั่วประเทศ	กรุงเทพ มหานคร	ภาค กลาง	ภาค เหนือ	ภาคตะวันออกเฉียงเหนือ	ภาค ใต้	Country
	Whole Kingdom	Bangkok	Central Region	Northern Region	Northeastern Region	Southern Region	
	ประเทศที่เข้ารับการรักษ่าอันดับ 2						The Second of the country
สหราชอาณาจักรบริเตนใหญ่และไอร์แลนด์เหนือ	11.0	17.0	11.0	10.0	8.3	-	United Kingdom of Great Britain and Northern Ireland
สหรัฐอเมริกา	9.0	6.9	7.6	16.7	13.9	-	United States of America
สหภาพพม่า	6.6	15.5	4.5	-	-	10.0	Myanmar
จีน	5.7	10.3	7.6	3.3	-	-	China
เยอรมนี	5.7	-	3.0	3.3	16.7	15.0	Germany
ญี่ปุ่น	4.7	6.9	4.5	6.7	-	5.0	Japan
อินเดีย	4.3	6.9	7.6	-	-	-	India
สาธารณรัฐประชาธิปไตยประชาชนลาว	4.3	-	9.1	10.0	-	-	Lao People's Democratic Republic
ฝรั่งเศส	2.8	8.6	-	-	2.8	-	France
กัมพูชา	2.8	3.4	3.0	-	2.8	5.0	Cambodia
สวีเดน	2.8	-	4.5	-	2.8	5.0	Sweden
ประเทศอื่นๆ	15.8	10.2	21.0	6.7	22.3	25.0	Other Countries

ตาราง 10 ร้อยละของโรงพยาบาลและสถานพยาบาลเอกชน ที่มีผู้ป่วยในชาวต่างประเทศเข้ารับการรักษา จำแนกตามประเทศ และภาค (ต่อ)

TABLE 10 PERCENTAGE OF PRIVATE HOSPITAL WITH INPATIENT FOREIGNER TREATMENT BY COUNTRY AND REGION (cont'd)

ประเทศ	ทั่วประเทศ	กรุงเทพ มหานคร	ภาค กลาง	ภาค เหนือ	ภาคตะวันออกเฉียงเหนือ	ภาค ใต้	Country
	Whole Kingdom	Bangkok	Central Region	Northern Region	Northeastern Region	Southern Region	
ประเทศที่เข้ารับการรักษาอันดับ 3	The Third of the country						
สหราชอาณาจักรบริเตนใหญ่และไอร์แลนด์เหนือ	11.1	4.0	9.3	22.7	16.7	11.1	United Kingdom of Great Britain and Northern Ireland
สหภาพพม่า	8.9	18.0	11.1	4.5	-	-	Myanmar
สหรัฐอเมริกา	7.2	18.0	3.7	4.5	5.6	-	United States of America
ญี่ปุ่น	5.0	8.0	7.4	-	2.8	-	Japan
เยอรมนี	5.0	-	9.3	4.5	2.8	11.1	Germany
สาธารณรัฐประชาธิปไตยประชาชนลาว	4.4	4.0	11.1	-	-	-	Lao People's Democratic Republic
กัมพูชา	3.9	4.0	9.3	-	-	-	Cambodia
จีน	3.3	4.0	3.7	4.5	2.8	-	China
ออสเตรเลีย	3.3	-	3.7	4.5	5.6	5.6	Australia
หมู่เกาะเวอร์จินของสหรัฐอเมริกา	2.8	10.0	-	-	-	-	United States Virgin Islands
อิตาลี	2.8	-	-	-	11.1	5.6	Italy
ประเทศอื่นๆ	15.6	24.0	9.0	13.6	11.2	27.9	Other Countries

หมายเหตุ : โรงพยาบาลและสถานพยาบาลเอกชน 1 แห่ง สามารถตอบประเทศที่ผู้ป่วยในชาวต่างประเทศเข้ารับการรักษาในโรงพยาบาลและสถานพยาบาลเอกชนได้มากกว่า 1 อันดับ

Note : More than one characteristic can be done by a private hospital

ตาราง 11 ร้อยละของโรงพยาบาลและสถานพยาบาลเอกชน ที่มีผู้ป่วยนอกชาวต่างประเทศเข้ารับการรักษา จำแนกตามประเทศ และภาค

TABLE 11 PERCENTAGE OF PRIVATE HOSPITAL WITH OUTPATIENT FOREIGNER TREATMENT BY COUNTRY AND REGION

ประเทศ	ทั่วประเทศ	กรุงเทพ มหานคร	ภาค กลาง	ภาค เหนือ	ภาคตะวันออกเฉียงเหนือ	ภาค ใต้	Country
	Whole Kingdom	Bangkok	Central Region	Northern Region	Northeastern Region	Southern Region	
จำนวนโรงพยาบาลที่มีผู้ป่วยในชาวต่างประเทศเข้ารับการรักษา	226	62	73	30	36	24	Number of private hospital with inpatient foreigner treatment
ประเทศที่เข้ารับการรักษาอันดับ 1							The First of the country
สหภาพพม่า	22.6	9.7	34.2	26.7	-	45.8	Myanmar
จีน	9.7	25.8	6.8	-	2.8	-	China
สหรัฐอเมริกา	9.3	16.1	1.4	20.0	8.3	4.2	United States of America
สหราชอาณาจักรบริเตนใหญ่และไอร์แลนด์เหนือ	9.3	-	6.8	10.0	11.1	37.5	United Kingdom of Great Britain and Northern Ireland
ญี่ปุ่น	7.1	3.2	17.8	3.3	-	-	Japan
เยอรมนี	5.3	-	1.4	13.3	16.7	4.2	Germany
สหรัฐอาหรับเอมิเรตส์	4.9	17.7	-	-	-	-	United Arab Emirates
อินเดีย	4.9	12.9	4.1	-	-	-	India
สาธารณรัฐประชาธิปไตยประชาชนลาว	4.9	-	2.7	-	25.0	-	Lao People's Democratic Republic
กัมพูชา	4.4	3.2	8.2	-	5.6	-	Cambodia
ประเทศอื่นๆ	9.3	9.6	10.9	10.0	5.6	8.4	Other Countries
ไม่ตอบ	8.8	-	8.2	17.0	28.0	-	No answer

ตาราง 11 ร้อยละของโรงพยาบาลและสถานพยาบาลเอกชน ที่มีผู้ป่วยนอกชาวต่างประเทศเข้ารับการรักษา จำแนกตามประเทศ และภาค (ต่อ)

TABLE 11 PERCENTAGE OF PRIVATE HOSPITAL WITH OUTPATIENT FOREIGNER TREATMENT BY COUNTRY AND REGION (cont'd)

ประเทศ	ทั่วประเทศ Whole Kingdom	กรุงเทพฯ มหานคร Bangkok	ภาค กลาง Central Region	ภาค เหนือ Northern Region	ภาคตะวันออกเฉียงเหนือ Northeastern Region	ภาค ใต้ Southern Region	Country
ประเทศที่เข้ารับการรักษาอันดับ 2							The Second of the country
สหรัฐอเมริกา	12.0	16.0	12.0	7.0	11.0	4.0	United States of America
จีน	9.7	19.4	11.0	3.3	-	4.2	China
สาธารณรัฐประชาธิปไตยประชาชนลาว	8.4	8.1	12.0	13.0	-	4.2	Lao People's Democratic Republic
สหราชอาณาจักรบริเตนใหญ่และไอร์แลนด์เหนือ	8.4	-	8.2	23.0	11.0	8.3	United Kingdom of Great Britain and Northern Ireland
สหภาพพม่า	4.9	11.0	4.1	3.3	-	-	Myanmar
เยอรมนี	4.9	-	-	6.7	17.0	13.0	Germany
ญี่ปุ่น	4.4	6.5	5.5	6.7	-	-	Japan
อินเดีย	3.1	6.5	4.1	-	-	-	India
กัมพูชา	3.1	3.2	5.5	-	-	4.2	Cambodia
ประเทศอื่นๆ	17.1	9.6	17.7	10.0	27.9	29.2	Other Country

ตาราง 11 ร้อยละของโรงพยาบาลและสถานพยาบาลเอกชน ที่มีผู้ป่วยนอกชาวต่างประเทศเข้ารับการรักษา จำแนกตามประเทศ และภาค (ต่อ)

TABLE 11 PERCENTAGE OF PRIVATE HOSPITAL WITH OUTPATIENT FOREIGNER TREATMENT BY COUNTRY AND REGION (cont'd)

ประเทศ	ทั่วประเทศ Whole Kingdom	กรุงเทพฯ มหานคร Bangkok	ภาค กลาง Central Region	ภาค เหนือ Northern Region	ภาคตะวันออกเฉียงเหนือ Northeastern Region	ภาค ใต้ Southern Region	Country
ประเทศที่เข้ารับการรักษาอันดับ 3		The Third of the country					
สหราชอาณาจักรบริเตนใหญ่และไอร์แลนด์เหนือ	14.0	16.0	9.6	20.0	19.0	8.3	United Kingdom of Great Britain and Northern Ireland
สหภาพพม่า	8.0	19.0	8.2	3.3	-	-	Myanmar
จีน	6.0	-	12.0	7.0	6.0	-	China
สหรัฐอเมริกา	5.3	6.5	4.1	10.0	5.6	-	United States of America
กัมพูชา	4.4	3.2	11.0	-	-	-	Cambodia
ญี่ปุ่น	3.5	6.5	2.7	3.3	2.8	-	Japan
เยอรมนี	3.5	-	4.1	3.3	5.6	13.0	Germany
อินเดีย	3.1	6.5	4.1	-	-	-	India
สหพันธรัฐรัสเซีย	2.7	3.2	4.1	-	-	4.2	Russian Federation
ประเทศอื่นๆ	18.5	16.0	17.9	20.3	14.0	24.7	Other Country

หมายเหตุ : โรงพยาบาลและสถานพยาบาลเอกชน 1 แห่ง อาจมีการให้บริการในโครงการประกันสุขภาพได้มากกว่า 1 ประเภท

Note : More than one characteristic can be done by a private hospital

ตาราง 12 จำนวนผู้ป่วย และจำนวนผู้ป่วยโดยเฉลี่ยต่อกิจการในรอบปี 2554 จำแนกตามประเภทของผู้ป่วย ขนาดของโรงพยาบาลและสถานพยาบาล และภาค

TABLE 12 NUMBER OF PATIENTS AND AVERAGE NUMBER OF PATIENTS PER ESTABLISHMENT IN 2011 BY TYPE OF PATIENT, SIZE OF HOSPITAL AND REGION

ภาค/ ขนาดของโรงพยาบาล และสถานพยาบาล	จำนวน โรงพยาบาลฯ Number of hospitals	รวม Total			ผู้ป่วยใน Inpatient			ผู้ป่วยนอก Outpatient			จำนวนผู้ป่วยโดยเฉลี่ยต่อกิจการ establishment			จำนวน ผู้ป่วยนอก (ครึ่ง) ต่อวัน Number of Outpatients per day	Region/ Size of hospital
		รวม Total	ผู้ป่วย ชาวไทย Thai patient	ผู้ป่วยชาว ต่างประเทศ Foreign patient	รวม Total	ชาวไทย Thai patient	ชาว ต่างประเทศ Foreign patient	รวม Total	ชาวไทย Thai patient	ชาว ต่างประเทศ Foreign patient	รวม Total	ผู้ป่วยใน Inpatient	ผู้ป่วยนอก Outpatient		
ทั่วราชอาณาจักร	321	46,335,127	43,325,958	3,009,169	2,176,829	2,033,630	143,200	44,158,298	41,292,328	2,865,970	144,346	6,781	137,565	120,982	Whole Kingdom
ต่ำกว่า 11 เตียง	26	246,201	241,555	4,646	15,773	15,579	194	230,428	225,976	4,452	9,469	607	8,863	631	Less than 11 beds
11 - 30 เตียง	33	578,784	531,953	46,831	30,266	25,820	4,447	548,518	506,134	42,385	17,539	917	16,622	1,503	11 - 30 beds
31 - 50 เตียง	50	1,847,407	1,712,729	134,679	117,458	109,766	7,692	1,729,949	1,602,962	126,987	36,948	2,349	34,599	4,740	31 - 50 beds
51 - 100 เตียง	108	11,660,728	11,401,173	259,555	579,067	565,306	13,761	11,081,660	10,835,867	245,794	107,970	5,361	102,608	30,361	51 - 100 beds
101 - 250 เตียง	87	22,533,799	21,208,557	1,325,241	1,072,373	1,013,588	58,785	21,461,425	20,194,969	1,266,456	259,009	12,326	246,683	58,798	101 - 250 beds
มากกว่า 250 เตียง	17	9,468,208	8,229,991	1,238,218	361,891	303,570	58,321	9,106,317	7,926,420	1,179,897	556,953	21,288	535,666	24,949	More than 250 beds
กรุงเทพมหานคร	98	21,929,519	20,033,920	1,895,599	777,392	701,375	76,016	21,152,127	19,332,544	1,819,583	223,771	7,933	215,838	57,951	Bangkok
ต่ำกว่า 11 เตียง	3	8,828	8,828	-	450	450	-	8,378	8,378	-	2,943	150	2,793	23	Less than 11 beds
11 - 30 เตียง	12	58,444	46,661	11,783	6,012	5,528	485	52,432	41,134	11,298	4,870	501	4,369	144	11 - 30 beds
31 - 50 เตียง	11	112,988	109,397	3,591	8,044	7,409	635	104,944	101,988	2,956	10,272	731	9,540	288	31 - 50 beds
51 - 100 เตียง	21	3,311,306	3,260,944	50,363	103,790	102,414	1,376	3,207,516	3,158,530	48,986	157,681	4,942	152,739	8,788	51 - 100 beds
101 - 250 เตียง	37	10,173,701	9,573,263	600,439	360,564	344,508	16,056	9,813,138	9,228,755	584,383	274,965	9,745	265,220	26,885	101 - 250 beds
มากกว่า 250 เตียง	14	8,264,251	7,034,827	1,229,425	298,531	241,066	57,465	7,965,720	6,793,760	1,171,960	590,304	21,324	568,980	21,824	More than 250 beds
กลาง	104	14,963,217	14,323,950	639,267	691,125	662,371	28,755	14,272,091	13,661,579	610,512	143,877	6,645	137,232	39,102	Central
ต่ำกว่า 11 เตียง	10	103,667	103,025	642	6,417	6,388	30	97,250	96,637	613	10,337	642	9,725	266	Less than 11 beds
11 - 30 เตียง	9	267,728	241,812	25,916	9,726	7,095	2,631	258,002	234,717	23,285	29,748	1,081	28,667	707	11 - 30 beds
31 - 50 เตียง	10	532,758	473,707	59,051	25,764	23,070	2,694	506,994	450,637	56,357	53,276	2,576	50,699	1,389	31 - 50 beds
51 - 100 เตียง	48	5,477,828	5,363,181	114,647	260,220	255,318	4,902	5,217,608	5,107,863	109,745	114,121	5,421	108,700	14,295	51 - 100 beds
มากกว่า 100 เตียง	27	8,581,236	8,142,225	439,012	388,998	370,500	18,498	8,192,238	7,771,725	420,513	317,823	14,407	303,416	22,444	More than 100 beds

ตาราง 12 จำนวนผู้ป่วย และจำนวนผู้ป่วยโดยเฉลี่ยต่อกิจการในรอบปี 2554 จำแนกตามประเภทของผู้ป่วย ขนาดของโรงพยาบาลและสถานพยาบาล และภาค (ต่อ)
TABLE 12 NUMBER OF PATIENTS AND AVERAGE NUMBER OF PATIENTS PER ESTABLISHMENT IN 2011 BY TYPE OF PATIENT, SIZE OF HOSPITAL AND REGION (cont'd)

ภาค/ ขนาดของโรงพยาบาล และสถานพยาบาล	จำนวน โรงพยาบาล Number of hospitals	รวม Total			ผู้ป่วยใน Inpatient			ผู้ป่วยนอก Outpatient			จำนวนผู้ป่วยโดยเฉลี่ยต่อกิจการ establishment			จำนวน ผู้ป่วยนอก (ครั้ง) ต่อวัน Number of Outpatients per day	Region/ Size of hospital
		รวม Total	ผู้ป่วย ชาวไทย Thai patient	ผู้ป่วยชาว ต่างประเทศ Foreign patient	รวม Total	ชาวไทย Thai patient	ชาว ต่างประเทศ Foreign patient	รวม Total	ชาวไทย Thai patient	ชาว ต่างประเทศ Foreign patient	รวม Total	ผู้ป่วยใน Inpatient	ผู้ป่วยนอก Outpatient		
เหนือ	48	4,245,205	4,069,671	175,534	311,823	294,923	16,900	3,933,382	3,774,748	158,634	88,442	6,496	81,945	10,776	Northern
ต่ำกว่า 11 เตียง	6	76,158	75,623	535	5,430	5,407	23	70,728	70,216	512	12,693	905	11,788	194	Less than 11 beds
11 - 30 เตียง	5	62,856	60,802	2,054	3,232	3,088	144	59,624	57,714	1,910	12,571	646	11,925	163	11 - 30 beds
31 - 50 เตียง	6	116,898	114,560	2,338	13,363	13,295	68	103,535	101,265	2,270	19,483	2,227	17,256	284	31 - 50 beds
51 - 100 เตียง	19	1,343,421	1,320,366	23,055	107,043	103,759	3,284	1,236,378	1,216,607	19,771	70,706	5,634	65,073	3,387	51 - 100 beds
มากกว่า 100 เตียง	12	2,645,872	2,498,320	147,552	182,755	169,374	13,381	2,463,117	2,328,946	134,171	220,489	15,230	205,260	6,748	More than 100 beds
ตะวันออกเฉียงเหนือ	40	2,347,394	2,257,610	89,784	167,223	161,771	5,452	2,180,171	2,095,839	84,332	58,685	4,181	54,504	5,973	Northeastern
ต่ำกว่า 31 เตียง	5	51,879	51,704	175	2,382	2,372	10	49,497	49,332	165	10,376	476	9,899	136	Less than 31 beds
31 - 50 เตียง	16	781,889	755,756	26,133	53,765	52,302	1,462	728,124	703,454	24,670	48,868	3,360	45,508	1,995	31 - 50 beds
51 - 100 เตียง	13	786,469	730,943	55,526	60,106	56,710	3,396	726,363	674,233	52,130	60,498	4,624	55,874	1,990	51 - 100 beds
101 - 250 เตียง	6	727,157	719,207	7,950	50,970	50,387	584	676,187	668,820	7,367	121,193	8,495	112,698	1,853	101 - 250 beds
ใต้	31	2,849,793	2,640,808	208,985	229,266	213,190	16,076	2,620,527	2,427,618	192,909	91,929	7,396	84,533	7,180	Southern
ต่ำกว่า 11 เตียง	3	42,856	39,502	3,354	2,305	2,169	136	40,551	37,333	3,218	14,285	768	13,517	111	Less than 11 beds
11 - 30 เตียง	6	152,569	145,551	7,018	10,084	8,902	1,182	142,485	136,649	5,836	25,428	1,681	23,748	390	11 - 30 beds
31 - 50 เตียง	7	302,874	259,308	43,566	16,523	13,690	2,833	286,352	245,618	40,734	43,268	2,360	40,907	785	31 - 50 beds
51 - 100 เตียง	7	741,704	725,739	15,965	47,908	47,105	803	693,796	678,634	15,162	105,958	6,844	99,114	1,901	51 - 100 beds
101 - 250 เตียง	8	1,609,789	1,470,707	139,082	152,447	141,324	11,123	1,457,343	1,329,384	127,959	201,224	19,056	182,168	3,993	101 - 250 beds

ตาราง 13 จำนวนและร้อยละของเตียงผู้ป่วย และจำนวนเตียงโดยเฉลี่ยต่อกิจการ ณ วันที่ 31 ธันวาคม 2554 จำแนกตามประเภทของเตียง ขนาดของโรงพยาบาลและสถานพยาบาล และภาค

TABLE 13 NUMBER AND PERCENTAGE OF BEDS AND AVERAGE NUMBER OF BEDS PER ESTABLISHMENT ON 31st DECEMBER, 2011 BY TYPE OF BED, SIZE OF HOSPITAL AND REGION

ภาค/ ขนาดของโรงพยาบาล และสถานพยาบาล	จำนวน โรงพยาบาล Number of hospitals	รวม Total		เตียงสามัญ Ordinary bed		เตียงพิเศษ Special bed		จำนวนเตียงโดยเฉลี่ยต่อกิจการ Average number of beds per establishment			Region/ Size of hospital
		จำนวน Number	ร้อยละ %	จำนวน Number	ร้อยละ %	จำนวน Number	ร้อยละ %	รวม Total	เตียงสามัญ Ordinary bed	เตียงพิเศษ Special bed	
ทั่วราชอาณาจักร	321	30,880	100.0	12,097	39.2	18,783	60.8	96	38	59	Whole Kingdom
ต่ำกว่า 11 เตียง	26	240	100.0	88	36.5	153	63.5	9	3	6	Less than 11 beds
11 - 30 เตียง	33	887	100.0	513	57.8	375	42.2	27	16	11	11 - 30 beds
31 - 50 เตียง	50	2,170	100.0	894	41.2	1,277	58.8	43	18	26	31 - 50 beds
51 - 100 เตียง	108	8,224	100.0	3,080	37.5	5,144	62.5	76	29	48	51 - 100 beds
101 - 250 เตียง	87	13,001	100.0	4,825	37.1	8,176	62.9	149	55	94	101 - 250 beds
มากกว่า 250 เตียง	17	6,358	100.0	2,699	42.4	3,660	57.6	374	159	216	More than 250 beds
กรุงเทพมหานคร	98	13,404	100.0	6,462	48.2	6,942	51.8	137	66	71	Bangkok
ต่ำกว่า 11 เตียง	3	23	100.0	-	-	23	100.0	8	-	8	Less than 11 beds
11 - 30 เตียง	12	327	100.0	211	64.3	117	35.7	27	18	10	11 - 30 beds
31 - 50 เตียง	11	417	100.0	328	78.7	89	21.3	38	30	8	31 - 50 beds
51 - 100 เตียง	21	1,472	100.0	731	49.7	741	50.3	70	35	35	51 - 100 beds
101 - 250 เตียง	37	5,869	100.0	2,781	47.4	3,088	52.6	158	75	83	101 - 250 beds
มากกว่า 250 เตียง	14	5,296	100.0	2,412	45.5	2,885	54.5	379	173	206	More than 250 beds
กลาง	104	8,929	100.0	2,771	31.0	6,158	69.0	86	27	59	Central
ต่ำกว่า 11 เตียง	10	91	100.0	36	39.6	55	60.4	9	4	6	Less than 11 beds
11 - 30 เตียง	9	225	100.0	132	58.7	93	41.3	25	15	10	11 - 30 beds
31 - 50 เตียง	10	412	100.0	139	33.7	273	66.3	41	14	27	31 - 50 beds
51 - 100 เตียง	48	3,816	100.0	1,274	33.4	2,543	66.6	80	27	53	51 - 100 beds
มากกว่า 100 เตียง	27	4,384	100.0	1,190	27.1	3,194	72.9	162	44	118	More than 100 beds

ตาราง 13 จำนวนและร้อยละของเตียงผู้ป่วย และจำนวนเตียงโดยเฉลี่ยต่อกิจการ ณ วันที่ 31 ธันวาคม 2554 จำแนกตามประเภทของเตียง ขนาดของโรงพยาบาลและสถานพยาบาล และภาค (ต่อ)

TABLE 13 NUMBER AND PERCENTAGE OF BEDS AND AVERAGE NUMBER OF BEDS PER ESTABLISHMENT ON 31st DECEMBER, 2011 BY TYPE OF BED, SIZE OF HOSPITAL AND REGION (cont'd)

ภาค/ ขนาดของโรงพยาบาล และสถานพยาบาล	จำนวน โรงพยาบาล Number of hospitals	รวม Total		เตียงสามัญ Ordinary bed		เตียงพิเศษ Special bed		จำนวนเตียงโดยเฉลี่ยต่อกิจการ Average number of beds per establishment			Region/ Size of hospital
		จำนวน Number	ร้อยละ %	จำนวน Number	ร้อยละ %	จำนวน Number	ร้อยละ %	รวม Total	เตียงสามัญ Ordinary bed	เตียงพิเศษ Special bed	
เหนือ	48	3,911	100.0	1,344	34.4	2,567	65.6	82	28	54	Northern
ต่ำกว่า 11 เตียง	6	60	100.0	22	36.7	38	63.3	10	4	6	Less than 11 beds
11 - 30 เตียง	5	141	100.0	90	63.8	51	36.2	28	18	10	11 - 30 beds
31 - 50 เตียง	6	281	100.0	84	29.9	197	70.1	47	14	33	31 - 50 beds
51 - 100 เตียง	19	1,432	100.0	535	37.4	897	62.6	75	28	47	51 - 100 beds
มากกว่า 100 เตียง	12	1,997	100.0	613	30.7	1,384	69.3	166	51	115	More than 100 beds
ตะวันออกเฉียงเหนือ	40	2,554	100.0	1,002	39.2	1,552	60.8	64	25	39	Northeastern
ต่ำกว่า 31 เตียง	5	68	100.0	33	48.5	35	51.5	14	7	7	Less than 31 beds
31 - 50 เตียง	16	745	100.0	283	38.0	462	62.0	47	18	29	31 - 50 beds
51 - 100 เตียง	13	1,028	100.0	355	34.5	673	65.5	79	27	52	51 - 100 beds
101 - 250 เตียง	6	713	100.0	332	46.6	381	53.4	119	55	64	101 - 250 beds
ใต้	31	2,083	100.0	519	24.9	1,564	75.1	67	17	50	Southern
ต่ำกว่า 11 เตียง	3	26	100.0	15	57.7	11	42.3	9	5	4	Less than 11 beds
11 - 30 เตียง	6	166	100.0	62	37.3	104	62.7	28	10	17	11 - 30 beds
31 - 50 เตียง	7	315	100.0	60	19.0	255	81.0	45	9	36	31 - 50 beds
51 - 100 เตียง	7	476	100.0	186	39.1	290	60.9	68	27	41	51 - 100 beds
101 - 250 เตียง	8	1,100	100.0	196	17.8	904	82.2	138	25	113	101 - 250 beds

ตาราง 14 จำนวนและร้อยละของเตียงอื่นๆ ณ วันที่ 31 ธันวาคม 2554 จำแนกตามประเภทของเตียง ขนาดของโรงพยาบาลและสถานพยาบาล และภาค

TABLE 14 NUMBER AND PERCENTAGE OF OTHERS BEDS ON 31st DECEMBER, 2011 BY TYPE OF BED, SIZE OF HOSPITAL AND REGION

ภาค/ ขนาดของโรงพยาบาล และสถานพยาบาล	รวม		เตียงผ่าตัด		เตียงคลอด		เตียงผู้ป่วยสังเกตอาการ		เตียงผู้ป่วยหนักทุกประเภท		Region/ Size of hospital
	Total		Operating bed		Deliver bed		Observation bed		I.C.U. bed		
	จำนวน Number	ร้อยละ %	จำนวน Number	ร้อยละ %	จำนวน Number	ร้อยละ %	จำนวน Number	ร้อยละ %	จำนวน Number	ร้อยละ %	
ทั่วราชอาณาจักร	5,190	100.0	1,019	19.6	600	11.6	1,136	21.9	2,435	46.9	Whole Kingdom
ต่ำกว่า 11 เตียง	40	100.0	9	22.5	6	15.0	24	60.0	1	2.5	Less than 11 beds
11 - 30 เตียง	107	100.0	31	28.7	23	21.3	44	40.7	10	9.3	11 - 30 beds
31 - 50 เตียง	362	100.0	79	21.8	54	14.9	113	31.2	116	32.1	31 - 50 beds
51 - 100 เตียง	1,502	100.0	310	20.6	187	12.5	341	22.7	664	44.2	51 - 100 beds
101 - 250 เตียง	2,207	100.0	378	17.1	213	9.7	417	18.9	1,199	54.3	101 - 250 beds
มากกว่า 250 เตียง	972	100.0	212	21.8	117	12.0	198	20.4	445	45.8	More than 250 beds
กรุงเทพมหานคร	2,242	100.0	468	20.9	254	11.3	418	18.6	1,102	49.2	Bangkok
ต่ำกว่า 11 เตียง	-	-	-	-	-	-	-	-	-	-	Less than 11 beds
11 - 30 เตียง	26	100.0	12	46.2	9	34.6	5	19.2	-	-	11 - 30 beds
31 - 50 เตียง	47	100.0	15	31.9	7	14.9	19	40.4	6	12.8	31 - 50 beds
51 - 100 เตียง	239	100.0	77	32.1	23	9.6	57	23.7	83	34.6	51 - 100 beds
101 - 250 เตียง	1,034	100.0	167	16.1	103	10.0	163	15.7	602	58.2	101 - 250 beds
มากกว่า 250 เตียง	897	100.0	198	22.1	112	12.5	175	19.5	412	45.9	More than 250 beds
กลาง	1,577	100.0	281	17.8	173	11.0	376	23.9	745	47.3	Central
ต่ำกว่า 11 เตียง	19	100.0	5	26.3	3	15.8	10	52.6	1	5.3	Less than 11 beds
11 - 30 เตียง	45	100.0	12	26.1	8	17.4	18	39.1	8	17.4	11 - 30 beds
31 - 50 เตียง	71	100.0	16	22.5	11	15.5	17	24.0	27	38.0	31 - 50 beds
51 - 100 เตียง	726	100.0	119	16.4	90	12.4	147	20.2	371	51.0	51 - 100 beds
มากกว่า 100 เตียง	715	100.0	130	18.2	62	8.6	184	25.7	339	47.4	More than 100 beds

ตาราง 14 จำนวนและร้อยละของเตียงอื่นๆ ณ วันที่ 31 ธันวาคม 2554 จำแนกตามประเภทของเตียง ขนาดของโรงพยาบาลและสถานพยาบาล และภาค (ต่อ)
 TABLE 14 NUMBER AND PERCENTAGE OF OTHERS BEDS ON 31st DECEMBER, 2011 BY TYPE OF BED, SIZE OF HOSPITAL AND REGION (cont'd)

ภาค/ ขนาดของโรงพยาบาล และสถานพยาบาล	รวม		เตียงผ่าตัด		เตียงคลอด		เตียงผู้ป่วยสังเกตอาการ		เตียงผู้ป่วยหนักทุกประเภท		Region/ Size of hospital
	Total		Operating bed		Deliver bed		Observation bed		I.C.U. bed		
	จำนวน Number	ร้อยละ %	จำนวน Number	ร้อยละ %	จำนวน Number	ร้อยละ %	จำนวน Number	ร้อยละ %	จำนวน Number	ร้อยละ %	
เหนือ	587	100.0	114	19.4	73	12.4	133	22.7	267	45.5	Northern
ต่ำกว่า 11 เตียง	6	100.0	3	50.0	2	33.3	1	16.7	-	-	Less than 11 beds
11 - 30 เตียง	6	100.0	1	16.7	1	16.7	4	66.6	-	-	11 - 30 beds
31 - 50 เตียง	45	100.0	11	24.4	7	15.6	9	20.0	18	40.0	31 - 50 beds
51 - 100 เตียง	244	100.0	56	23.0	36	14.7	60	24.6	92	37.7	51 - 100 beds
มากกว่า 100 เตียง	286	100.0	43	15.0	27	9.5	59	20.6	157	54.9	More than 100 beds
ตะวันออกเฉียงเหนือ	466	100.0	90	19.4	56	12.0	128	27.5	191	41.1	Northeastern
ต่ำกว่า 31 เตียง	7	100.0	-	-	1	20.0	5	80.0	-	-	Less than 31 beds
31 - 50 เตียง	132	100.0	25	18.6	20	15.0	46	34.6	42	31.8	31 - 50 beds
51 - 100 เตียง	212	100.0	43	20.3	26	12.3	58	27.3	85	40.1	51 - 100 beds
101 - 250 เตียง	116	100.0	23	19.7	9	7.7	20	17.1	65	55.5	101 - 250 beds
ใต้	319	100.0	66	20.7	44	13.8	80	25.1	129	40.4	Southern
ต่ำกว่า 11 เตียง	8	100.0	1	12.5	-	-	7	87.5	-	-	Less than 11 beds
11 - 30 เตียง	30	100.0	6	20.0	5	16.7	17	56.6	2	6.7	11 - 30 beds
31 - 50 เตียง	68	100.0	13	19.4	9	13.4	22	32.8	23	34.4	31 - 50 beds
51 - 100 เตียง	82	100.0	16	19.5	13	15.8	19	23.2	34	41.5	51 - 100 beds
101 - 250 เตียง	131	100.0	30	22.7	17	12.9	15	11.4	70	53.0	101 - 250 beds

ตาราง 15 จำนวนเตียงอื่นๆ เฉลี่ยต่อกิจการ จำแนกตามประเภทของเตียง ขนาดของโรงพยาบาลและสถานพยาบาล และภาค

TABLE 15 AVERAGE NUMBER OF OTHER BEDS PER ESTABLISHMENT BY TYPE OF BED, SIZE OF HOSPITAL AND REGION

ภาค/ ขนาดของโรงพยาบาล และสถานพยาบาล	จำนวน โรงพยาบาลฯ Number of hospitals	รวม Total	เตียงผ่าตัด Ordinary bed	เตียงคลอด Deliver bed	เตียงผู้ป่วย สังเกตอาการ Observation bed	เตียงผู้ป่วยหนัก ทุกประเภท I.C.U. bed	Region/ Size of hospital
ทั่วราชอาณาจักร	321	16	3	2	4	8	Whole Kingdom
ต่ำกว่า 11 เตียง	26	2	-	-	1	-	Less than 11 beds
11 - 30 เตียง	33	3	1	1	1	-	11 - 30 beds
31 - 50 เตียง	50	7	2	1	2	2	31 - 50 beds
51 - 100 เตียง	108	14	3	2	3	6	51 - 100 beds
101 - 250 เตียง	87	25	4	3	5	14	101 - 250 beds
มากกว่า 250 เตียง	17	57	13	7	12	26	More than 250 beds
กรุงเทพมหานคร	98	23	5	3	4	11	Bangkok
ต่ำกว่า 11 เตียง	3	-	-	-	-	-	Less than 11 beds
11 - 30 เตียง	12	2	1	1	-	-	11 - 30 beds
31 - 50 เตียง	11	4	1	1	2	1	31 - 50 beds
51 - 100 เตียง	21	11	4	1	3	4	51 - 100 beds
101 - 250 เตียง	37	28	5	3	4	16	101 - 250 beds
มากกว่า 250 เตียง	14	64	14	8	13	30	More than 250 beds
กลาง	104	15	3	2	4	7	Central
ต่ำกว่า 11 เตียง	10	2	1	-	1	-	Less than 11 beds
11 - 30 เตียง	9	5	1	1	2	1	11 - 30 beds
31 - 50 เตียง	10	7	2	1	2	3	31 - 50 beds
51 - 100 เตียง	48	15	3	2	3	8	51 - 100 beds
มากกว่า 250 เตียง	27	26	5	2	7	13	More than 100 beds

ตาราง 15 จำนวนเตียงอื่นๆ เฉลี่ยต่อกิจการ จำแนกตามประเภทของเตียง ขนาดของโรงพยาบาลและสถานพยาบาล และภาค (ต่อ)

TABLE 15 AVERAGE NUMBER OF OTHER BEDS PER ESTABLISHMENT BY TYPE OF BED, SIZE OF HOSPITAL AND REGION (cont'd)

ภาค/ ขนาดของโรงพยาบาล และสถานพยาบาล	จำนวน โรงพยาบาลฯ Number of hospitals	รวม Total	เตียงผ่าตัด Ordinary bed	เตียงคลอด Deliver bed	เตียงผู้ป่วย สังเกตอาการ Observation bed	เตียงผู้ป่วยหนัก ทุกประเภท I.C.U. bed	Region/ Size of hospital
เหนือ	48	12	2	2	3	6	Northern
ต่ำกว่า 11 เตียง	6	1	1	-	-	-	Less than 11 beds
11 - 30 เตียง	5	1	-	-	1	-	11 - 30 beds
31 - 50 เตียง	6	8	2	1	2	3	31 - 50 beds
51 - 100 เตียง	19	13	3	2	3	5	51 - 100 beds
มากกว่า 100 เตียง	12	24	4	2	5	13	More than 100 beds
ตะวันออกเฉียงเหนือ	40	12	2	1	3	5	Northeastern
ต่ำกว่า 31 เตียง	5	1	-	-	1	-	Less than 31 beds
31 - 50 เตียง	16	8	2	1	3	3	31 - 50 beds
51 - 100 เตียง	13	16	3	2	5	7	51 - 100 beds
101 - 250 เตียง	6	19	4	2	3	11	101 - 250 beds
ใต้	31	10	2	1	3	4	Southern
ต่ำกว่า 11 เตียง	3	3	-	-	2	-	Less than 11 beds
11 - 30 เตียง	6	5	1	1	3	-	11 - 30 beds
31 - 50 เตียง	7	10	2	1	3	3	31 - 50 beds
51 - 100 เตียง	7	12	2	2	3	5	51 - 100 beds
101 - 250 เตียง	8	16	4	2	2	9	101 - 250 beds

หมายเหตุ : - ไม่มีข้อมูลหรือข้อมูลมีค่าเป็น 0 หรือมีข้อมูลจำนวนเล็กน้อย

Note : - Nil or negligible amount

ตาราง 16 จำนวนผู้ป่วย และจำนวนวันป่วยเฉลี่ยของผู้ป่วยในของปี 2550 - 2553 จำแนกตามขนาดของโรงพยาบาลและสถานพยาบาล และภาค
 TABLE 16 NUMBER OF PATIENTS AND AVERAGE NUMBER OF HOSPITAL DAY OF INPATIENT IN 2007 - 2010 BY SIZE OF HOSPITAL AND REGION

ภาค/ ขนาดของโรงพยาบาล และสถานพยาบาล	จำนวน โรงพยาบาล Number of hospitals	พ.ศ. 2550 (2007)			พ.ศ. 2551 (2008)			พ.ศ. 2552 (2009)			พ.ศ. 2553 (2010)			Region/ Size of hospital
		จำนวน ผู้ป่วยนอก Number of outpatients	จำนวน ผู้ป่วยใน Number of inpatients	จำนวนวันป่วย เฉลี่ย ของผู้ป่วยใน Average number of hospital days of inpatient	จำนวน ผู้ป่วยนอก Number of outpatients	จำนวน ผู้ป่วยใน Number of inpatients	จำนวนวันป่วย เฉลี่ย ของผู้ป่วยใน Average number of hospital days of inpatient	จำนวน ผู้ป่วยนอก Number of outpatients	จำนวน ผู้ป่วยใน Number of inpatients	จำนวนวันป่วย เฉลี่ย ของผู้ป่วยใน Average number of hospital days of inpatient	จำนวน ผู้ป่วยนอก Number of outpatients	จำนวน ผู้ป่วยใน Number of inpatients	จำนวนวันป่วย เฉลี่ย ของผู้ป่วยใน Average number of hospital days of inpatient	
ทั่วราชอาณาจักร	321	35,478,881	1,651,547	3	40,211,599	2,070,585	2	41,910,163	1,873,552	3	43,162,585	2,597,962	2	Whole Kingdom
ต่ำกว่า 11 เตียง	26	213,178	11,020	2	182,874	8,812	2	210,357	10,396	2	222,267	14,811	1	Less than 11 beds
11 - 30 เตียง	33	392,304	16,479	9	444,065	23,479	5	474,009	23,572	5	482,857	23,102	5	11 - 30 beds
31 - 50 เตียง	50	1,095,835	69,511	4	1,306,276	84,518	3	1,458,032	99,971	4	1,540,800	105,157	4	31 - 50 beds
51 - 100 เตียง	108	8,705,807	378,719	3	9,393,435	389,875	3	9,978,738	401,466	3	10,656,762	436,317	3	51 - 100 beds
101 - 250 เตียง	87	18,623,673	848,694	3	19,738,957	926,578	3	20,767,220	984,012	3	21,548,348	1,053,610	3	101 - 250 beds
มากกว่า 250 เตียง	17	6,448,083	327,125	4	9,145,993	637,323	1	9,021,807	354,135	3	8,711,551	964,965	1	More than 250 beds
กรุงเทพมหานคร	98	17,214,475	654,820	4	21,562,039	982,274	2	21,389,786	697,067	4	21,022,271	1,319,263	2	Bangkok
ต่ำกว่า 11 เตียง	3	-	-	-	-	-	-	-	-	-	-	-	-	Less than 11 beds
11 - 30 เตียง	12	20,189	957	50	15,998	1,032	46	16,336	1,032	46	19,311	1,114	43	11 - 30 beds
31 - 50 เตียง	11	81,140	2,660	31	80,720	3,008	27	77,284	2,416	34	84,600	2,780	30	31 - 50 beds
51 - 100 เตียง	21	2,034,607	61,049	5	3,338,632	60,944	5	3,207,402	56,845	5	3,236,219	62,711	4	51 - 100 beds
101 - 250 เตียง	37	9,745,085	324,524	3	10,130,866	343,309	3	10,150,689	342,992	3	10,096,940	352,752	3	101 - 250 beds
มากกว่า 250 เตียง	14	5,333,454	265,629	4	7,995,824	573,982	1	7,938,075	293,783	3	7,585,201	899,907	1	More than 250 beds
กลาง	104	10,844,034	482,655	3	11,428,942	519,257	3	12,822,280	567,932	3	13,785,229	612,796	3	Central
ต่ำกว่า 11 เตียง	10	120,567	3,674	2	86,742	1,734	3	87,785	1,585	2	100,494	3,769	2	Less than 11 beds
11 - 30 เตียง	9	193,406	5,789	2	241,379	9,266	4	251,420	9,260	4	248,108	9,095	4	11 - 30 beds
31 - 50 เตียง	10	284,828	16,648	3	302,149	17,323	3	394,371	20,437	3	415,377	20,974	3	31 - 50 beds
51 - 100 เตียง	48	4,107,779	193,779	3	4,199,787	190,481	3	4,778,138	204,149	3	5,043,750	210,459	3	51 - 100 beds
มากกว่า 100 เตียง	27	6,137,455	262,765	3	6,598,886	300,454	3	7,310,568	332,501	3	7,977,500	368,499	3	More than 100 beds

ตาราง 16 จำนวนผู้ป่วย และจำนวนวันป่วยเฉลี่ยของผู้ป่วยในของปี 2550 - 2553 จำแนกตามขนาดของโรงพยาบาลและสถานพยาบาล และภาค (ต่อ)

TABLE 16 NUMBER OF PATIENTS AND AVERAGE NUMBER OF HOSPITAL DAY OF INPATIENT IN 2007 - 2010 BY SIZE OF HOSPITAL AND REGION (cont'd)

ภาค/ ขนาดของโรงพยาบาล และสถานพยาบาล	จำนวน โรงพยาบาล Number of hospitals	พ.ศ. 2550 (2007)			พ.ศ. 2551 (2008)			พ.ศ. 2552 (2009)			พ.ศ. 2553 (2010)			Region/ Size of hospital
		จำนวน ผู้ป่วยนอก Number of outpatients	จำนวน ผู้ป่วยใน Number of inpatients	จำนวนวันป่วย เฉลี่ย ของผู้ป่วยใน Average number of hospital days of inpatient	จำนวน ผู้ป่วยนอก Number of outpatients	จำนวน ผู้ป่วยใน Number of inpatients	จำนวนวันป่วย เฉลี่ย ของผู้ป่วยใน Average number of hospital days of inpatient	จำนวน ผู้ป่วยนอก Number of outpatients	จำนวน ผู้ป่วยใน Number of inpatients	จำนวนวันป่วย เฉลี่ย ของผู้ป่วยใน Average number of hospital days of inpatient	จำนวน ผู้ป่วยนอก Number of outpatients	จำนวน ผู้ป่วยใน Number of inpatients	จำนวนวันป่วย เฉลี่ย ของผู้ป่วยใน Average number of hospital days of inpatient	
เหนือ	48	3,712,520	222,801	3	3,259,053	259,147	2	3,498,650	268,580	2	3,756,136	300,336	2	Northern
ต่ำกว่า 11 เตียง	6	69,246	5,313	2	72,506	4,808	2	79,104	5,385	2	75,301	8,289	1	Less than 11 beds
11 - 30 เตียง	5	63,688	3,083	24	59,724	3,121	7	53,339	3,046	5	59,541	2,941	4	11 - 30 beds
31 - 50 เตียง	6	124,613	8,868	3	121,028	9,467	3	133,664	10,506	3	144,665	10,904	2	31 - 50 beds
51 - 100 เตียง	19	1,529,615	42,298	2	901,039	61,866	2	973,720	62,524	2	1,104,241	73,498	2	51 - 100 beds
มากกว่า 100 เตียง	12	1,925,358	231,543	3	2,104,756	179,885	3	2,258,823	187,119	3	2,372,388	204,704	3	More than 100 beds
ตะวันออกเฉียงเหนือ	40	1,806,998	137,775	2	1,928,247	143,770	2	2,071,046	166,355	2	2,176,908	167,950	3	Northeastern
ต่ำกว่า 31 เตียง	5	31,271	2,102	1	35,291	3,015	1	35,705	3,063	1	35,486	2,724	1	Less than 31 beds
31 - 50 เตียง	16	371,180	26,965	3	518,546	38,375	3	578,853	49,749	3	624,561	52,548	4	31 - 50 beds
51 - 100 เตียง	13	621,582	56,511	2	563,586	51,311	2	596,623	51,510	2	659,706	50,611	2	51 - 100 beds
101 - 250 เตียง	6	782,966	52,197	2	810,824	51,069	2	859,865	62,033	2	857,156	62,067	2	101 - 250 beds
ใต้	31	1,900,853	153,497	2	2,033,318	166,137	2	2,128,402	173,618	2	2,422,041	197,618	2	Southern
ต่ำกว่า 11 เตียง	3	20,250	1,200	2	20,980	1,150	1	39,900	2,013	1	42,560	1,843	1	Less than 11 beds
11 - 30 เตียง	6	86,865	5,381	2	94,319	8,166	1	120,778	8,584	1	124,324	8,139	2	11 - 30 beds
31 - 50 เตียง	7	234,075	14,370	3	283,833	16,345	2	273,861	16,863	2	271,597	17,951	2	31 - 50 beds
51 - 100 เตียง	7	412,225	25,081	3	390,392	25,274	3	422,856	26,438	3	612,846	39,038	2	51 - 100 beds
101 - 250 เตียง	8	1,147,439	107,464	2	1,243,795	115,202	2	1,271,008	119,719	2	1,370,714	130,646	3	101 - 250 beds

ตาราง 17 จำนวนวันป่วยของผู้ป่วยในทั้งสิ้น จำนวนเตียงและอัตราการครองเตียงในรอบปี 2554 จำแนกตามขนาดของโรงพยาบาลและสถานพยาบาล และภาค
 TABLE 17 NUMBER OF HOSPITAL DAYS OF ALL INPATIENTS, NUMBER OF BEDS AND OCCUPANCY RATE IN 2011 BY SIZE OF HOSPITAL AND REGION

ภาค/ ขนาดของโรงพยาบาล และสถานพยาบาล	จำนวน โรงพยาบาลฯ Number of hospitals	จำนวนผู้ป่วยใน ทั้งสิ้น Total number of Inpatients	จำนวนวันป่วย ของผู้ป่วยใน Number of hospital days of Inpatients	ระยะเวลาเข้าพักใน โรงพยาบาล โดยเฉลี่ย (วัน) Average number of hospital days of Inpatients	จำนวน เตียงสามัญ และเตียงพิเศษ Number of total beds	อัตราการใช้ ครองเตียง Occupancy rate	Region/ Size of hospital
ทั่วราชอาณาจักร	321	2,176,829	6,237,037	2.9	30,880	55.3	Whole Kingdom
ต่ำกว่า 11 เตียง	26	15,773	33,842	2.1	240	38.6	Less than 11 beds
11 - 30 เตียง	33	30,266	168,594	5.6	887	52.1	11 - 30 beds
31 - 50 เตียง	50	117,458	367,917	3.1	2,170	46.4	31 - 50 beds
51 - 100 เตียง	108	579,067	1,594,529	2.8	8,224	53.1	51 - 100 beds
101 - 250 เตียง	87	1,072,373	2,864,949	2.7	13,001	60.4	101 - 250 beds
มากกว่า 250 เตียง	17	361,891	1,207,206	3.3	6,358	52.0	More than 250 beds
กรุงเทพมหานคร	98	777,392	2,642,579	3.4	13,404	54.0	Bangkok
ต่ำกว่า 11 เตียง	3	450	1,128	2.5	23	13.4	Less than 11 beds
11 - 30 เตียง	12	6,012	85,031	14.1	327	71.2	11 - 30 beds
31 - 50 เตียง	11	8,044	72,233	9.0	417	47.5	31 - 50 beds
51 - 100 เตียง	21	103,790	352,174	3.4	1,472	65.6	51 - 100 beds
101 - 250 เตียง	37	360,564	1,072,562	3.0	5,869	50.1	101 - 250 beds
มากกว่า 250 เตียง	14	298,531	1,059,451	3.5	5,296	54.8	More than 250 beds
กลาง	104	691,125	1,742,114	2.5	8,929	53.5	Central
ต่ำกว่า 11 เตียง	10	6,417	18,973	3.0	91	56.9	Less than 11 beds
11 - 30 เตียง	9	9,726	41,706	4.3	225	50.8	11 - 30 beds
31 - 50 เตียง	10	25,764	79,090	3.1	412	52.6	31 - 50 beds
51 - 100 เตียง	48	260,220	703,911	2.7	3,816	50.5	51 - 100 beds
มากกว่า 100 เตียง	27	388,998	898,434	2.3	4,384	56.1	More than 100 beds

ตาราง 17 จำนวนวันป่วยของผู้ป่วยในทั้งสิ้น จำนวนเตียงและอัตราการครองเตียงในรอบปี 2554 จำแนกตามขนาดของโรงพยาบาลและสถานพยาบาล และภาค (ต่อ)

TABLE 17 NUMBER OF HOSPITAL DAYS OF ALL INPATIENTS, NUMBER OF BEDS AND OCCUPANCY RATE IN 2011 BY SIZE OF HOSPITAL AND REGION (cont'd)

ภาค/ ขนาดของโรงพยาบาล และสถานพยาบาล	จำนวน โรงพยาบาลฯ Number of hospitals	จำนวนผู้ป่วยใน ทั้งสิ้น Total number of Inpatients	จำนวนวันป่วย ของผู้ป่วยใน Number of hospital days of Inpatients	ระยะเวลาเข้าพักใน โรงพยาบาล โดยเฉลี่ย (วัน) Average number of hospital days of Inpatients	จำนวน เตียงสามัญ และเตียงพิเศษ Number of total beds	อัตราการ ครองเตียง Occupancy rate	Region/ Size of hospital
เหนือ	48	311,823	879,085	2.8	3,911	61.6	Northern
ต่ำกว่า 11 เตียง	6	5,430	8,193	1.5	60	37.4	Less than 11 beds
11 - 30 เตียง	5	3,232	21,781	6.7	141	42.3	11 - 30 beds
31 - 50 เตียง	6	13,363	32,236	2.4	281	31.4	31 - 50 beds
51 - 100 เตียง	19	107,043	273,272	2.6	1,432	52.3	51 - 100 beds
มากกว่า 100 เตียง	12	182,755	543,603	3.0	1,997	74.5	More than 250 beds
ตะวันออกเฉียงเหนือ	40	167,223	405,222	2.4	2,554	43.5	Northeastern
ต่ำกว่า 31 เตียง	5	2,382	4,453	1.9	68	17.9	Less than 31 beds
31 - 50 เตียง	16	53,765	147,459	2.7	745	54.2	31 - 50 beds
51 - 100 เตียง	13	60,106	140,733	2.3	1,028	37.5	51 - 100 beds
101 - 250 เตียง	6	50,970	112,578	2.2	713	43.3	101 - 250 beds
ใต้	31	229,266	568,037	2.5	2,083	74.7	Southern
ต่ำกว่า 11 เตียง	3	2,305	2,913	1.3	26	30.7	Less than 11 beds
11 - 30 เตียง	6	10,084	18,258	1.8	166	30.1	11 - 30 beds
31 - 50 เตียง	7	16,523	36,899	2.2	315	32.1	31 - 50 beds
51 - 100 เตียง	7	47,908	124,439	2.6	476	71.6	51 - 100 beds
101 - 250 เตียง	8	152,447	385,527	2.5	1,100	96.0	101 - 250 beds

หมายเหตุ : อัตราการครองเตียง = $\frac{\text{จำนวนคนป่วยทั้งปี}}{\text{จำนวนเตียง} \times 365}$

Note : Occupantrate = $\frac{\text{Number of hospital days of inpatients}}{\text{Number of beds} \times 365}$

ตาราง 18 อัตราค่าห้องโดยเฉลี่ย (ไม่รวมค่าอาหาร) จำแนกตามประเภทของห้องพักผู้ป่วย ขนาดของโรงพยาบาลและสถานพยาบาล และภาค

TABLE 18 AVERAGE ROOM RATE (EXCLUDING FOOD) BY TYPE OF ROOM, SIZE OF HOSPITAL AND REGION

ภาค/ ขนาดของโรงพยาบาล และสถานพยาบาล	จำนวน โรงพยาบาลฯ Number of hospitals	ห้องเดี่ยว พิเศษ Private room	ห้องเดี่ยว Single room		ห้องเตียงรวม Ordinary ward		ห้องบริบาล ผู้ป่วยหนัก ทุกประเภท I.C.U. room	Region/ Size of hospital
			ปรับอากาศ Air condition	พัดลม Electric fan	ปรับอากาศ Air condition	พัดลม Electric fan		
ทั่วราชอาณาจักร	321	2,792	1,666	706	939	448	2,258	Whole Kingdom
ต่ำกว่า 11 เตียง	26	1,194	921	426	1,171	446	1,500	Less than 11 beds
11 - 30 เตียง	33	2,538	1,218	600	694	234	2,900	11 - 30 beds
31 - 50 เตียง	50	2,154	1,551	559	1,004	401	2,005	31 - 50 beds
51 - 100 เตียง	108	2,606	1,628	977	888	478	2,013	51 - 100 beds
101 - 250 เตียง	87	3,078	1,868	475	915	594	2,462	101 - 250 beds
มากกว่า 250 เตียง	17	4,771	3,066	800	1,380	440	2,967	More than 250 beds
กรุงเทพมหานคร	98	3,707	2,260	800	1,168	408	2,973	Bangkok
ต่ำกว่า 11 เตียง	3	1,500	850	-	2,500	-	-	Less than 11 beds
11 - 30 เตียง	12	3,750	1,543	-	676	-	-	11 - 30 beds
31 - 50 เตียง	11	2,750	3,029	-	1,400	380	4,000	31 - 50 beds
51 - 100 เตียง	21	3,056	1,948	-	1,120	220	2,397	51 - 100 beds
101 - 250 เตียง	37	3,674	2,163	-	1,111	700	2,969	101 - 250 beds
มากกว่า 250 เตียง	14	5,266	3,323	800	1,462	500	3,225	More than 250 beds
กลาง	104	2,677	1,744	913	950	619	2,267	Central
ต่ำกว่า 11 เตียง	10	950	1,067	475	639	400	1,500	Less than 11 beds
11 - 30 เตียง	9	2,250	1,280	-	780	150	2,500	11 - 30 beds
31 - 50 เตียง	10	1,643	1,340	600	900	438	2,000	31 - 50 beds
51 - 100 เตียง	48	2,781	1,810	1,233	1,022	750	2,257	51 - 100 beds
มากกว่า 100 เตียง	27	2,861	2,092	-	1,089	780	2,279	More than 100 beds

ตาราง 18 อัตราค่าห้องโดยเฉลี่ย (ไม่รวมค่าอาหาร) จำแนกตามประเภทของห้องพักผู้ป่วย ขนาดของโรงพยาบาลและสถานพยาบาล และภาค (ต่อ)

TABLE 18 AVERAGE ROOM RATE (EXCLUDING FOOD) BY TYPE OF ROOM, SIZE OF HOSPITAL AND REGION (cont'd)

ภาค/ ขนาดของโรงพยาบาล และสถานพยาบาล	จำนวน โรงพยาบาลฯ Number of hospitals	ห้องเดี่ยว พิเศษ Private room	ห้องเดี่ยว Single room		ห้องเตียงรวม Ordinary ward		ห้องบริบาล ผู้ป่วยหนัก ทุกประเภท I.C.U. room	Region/ Size of hospital
			ปรับอากาศ Air condition	พัดลม Electric fan	ปรับอากาศ Air condition	พัดลม Electric fan		
เหนือ	48	1,584	986	730	517	355	1,447	Northern
ต่ำกว่า 11 เตียง	6	900	658	-	400	300	-	Less than 11 beds
11 - 30 เตียง	5	1,500	800	-	450	213	-	11 - 30 beds
31 - 50 เตียง	6	1,690	1,433	600	725	450	1,713	31 - 50 beds
51 - 100 เตียง	19	1,590	995	763	553	400	1,362	51 - 100 beds
มากกว่า 100 เตียง	12	1,780	1,223	-	500	375	1,265	More than 100 beds
ตะวันออกเฉียงเหนือ	40	2,405	1,184	590	788	426	1,751	Northeastern
ต่ำกว่า 31 เตียง	5	1,500	967	700	2,775	475	-	Less than 31 beds
31 - 50 เตียง	16	1,916	966	480	607	394	1,514	31 - 50 beds
51 - 100 เตียง	13	2,789	1,417	900	532	363	1,858	51 - 100 beds
101 - 250 เตียง	6	2,875	1,350	400	638	550	1,875	101 - 250 beds
ใต้	31	2,524	1,400	556	849	362	1,876	Southern
ต่ำกว่า 11 เตียง	3	1,100	833	300	-	450	-	Less than 11 beds
11 - 30 เตียง	6	1,603	908	567	617	317	3,500	11 - 30 beds
31 - 50 เตียง	7	2,894	1,708	565	1,233	330	1,888	31 - 50 beds
51 - 100 เตียง	7	2,525	1,678	790	692	483	1,625	51 - 100 beds
101 - 250 เตียง	8	2,892	1,479	525	874	175	1,886	101 - 250 beds

ตาราง 19 จำนวนและร้อยละของบุคลากร และจำนวนบุคลากรโดยเฉลี่ยต่อกิจการ จำแนกตามขนาดของโรงพยาบาลและสถานพยาบาล และภาค

TABLE 19 NUMBER AND PERCENTAGE OF PERSONNEL AND AVERAGE NUMBER OF PERSONNEL PER ESTABLISHMENT BY SIZE OF HOSPITAL AND REGION

ภาค/ ขนาดของโรงพยาบาล และสถานพยาบาล	จำนวน โรงพยาบาล Number of hospitals	รวม Total			ผู้ทำงานเต็มเวลา Full - time			ผู้ทำงานบางเวลา Part - time			Region/ Size of hospital
		จำนวน Number	ร้อยละ %	เฉลี่ยต่อ กิจการ Average per establishment	จำนวน Number	ร้อยละ %	เฉลี่ยต่อ กิจการ Average per establishment	จำนวน Number	ร้อยละ %	เฉลี่ยต่อ กิจการ Average per establishment	
ทั่วราชอาณาจักร	321	137,598	100.0	429	108,019	78.5	337	29,578	21.5	92	Whole Kingdom
ต่ำกว่า 11 เตียง	26	907	100.0	35	637	70.3	25	269	29.7	10	Less than 11 beds
11 - 30 เตียง	33	2,460	100.0	75	1,854	75.4	56	606	24.6	18	11 - 30 beds
31 - 50 เตียง	50	7,752	100.0	155	6,180	79.7	124	1,571	20.3	31	31 - 50 beds
51 - 100 เตียง	108	32,164	100.0	298	25,368	78.9	235	6,796	21.1	63	51 - 100 beds
101 - 250 เตียง	87	62,927	100.0	723	48,755	77.5	560	14,172	22.5	163	101 - 250 beds
มากกว่า 250 เตียง	17	31,388	100.0	1,846	25,225	80.4	1,484	6,164	19.6	363	More than 250 beds
กรุงเทพมหานคร	98	68,450	100.0	698	52,165	76.2	532	16,285	23.8	166	Bangkok
ต่ำกว่า 11 เตียง	3	83	100.0	28	37	44.6	12	46	55.4	15	Less than 11 beds
11 - 30 เตียง	12	874	100.0	73	658	75.2	55	217	24.8	18	11 - 30 beds
31 - 50 เตียง	11	1,781	100.0	162	1,623	91.1	148	158	8.9	14	31 - 50 beds
51 - 100 เตียง	21	6,035	100.0	287	4,643	76.9	221	1,392	23.1	66	51 - 100 beds
101 - 250 เตียง	37	31,269	100.0	843	22,528	72.0	609	8,741	28.0	236	101 - 250 beds
มากกว่า 250 เตียง	14	28,407	100.0	2,029	22,676	79.8	1,620	5,732	20.2	410	More than 250 beds
กลาง	104	36,753	100.0	353	29,598	80.5	285	7,155	19.5	69	Central
ต่ำกว่า 11 เตียง	10	363	100.0	36	277	76.1	28	87	23.9	9	Less than 11 beds
11 - 30 เตียง	9	926	100.0	103	647	69.9	72	279	30.1	31	11 - 30 beds
31 - 50 เตียง	10	1,532	100.0	153	1,131	73.8	113	401	26.2	40	31 - 50 beds
51 - 100 เตียง	48	14,882	100.0	310	11,819	79.4	246	3,063	20.6	64	51 - 100 beds
มากกว่า 100 เตียง	27	19,051	100.0	706	15,725	82.5	582	3,326	17.5	123	More than 100 beds

ตาราง 19 จำนวนและร้อยละของบุคลากร และจำนวนบุคลากรโดยเฉลี่ยต่อกิจการ จำแนกตามขนาดของโรงพยาบาลและสถานพยาบาล และภาค (ต่อ)

TABLE 19 NUMBER AND PERCENTAGE OF PERSONNEL AND AVERAGE NUMBER OF PERSONNEL PER ESTABLISHMENT BY SIZE OF HOSPITAL AND REGION (cont'd)

ภาค/ ขนาดของโรงพยาบาล และสถานพยาบาล	จำนวน โรงพยาบาล Number of hospitals	รวม Total			ผู้ทำงานเต็มเวลา Full - time			ผู้ทำงานบางเวลา Part - time			Region/ Size of hospital
		จำนวน Number	ร้อยละ %	เฉลี่ยต่อ กิจการ Average per establishment	จำนวน Number	ร้อยละ %	เฉลี่ยต่อ กิจการ Average per establishment	จำนวน Number	ร้อยละ %	เฉลี่ยต่อ กิจการ Average per establishment	
เหนือ	48	13,558	100.0	283	11,090	81.8	231	2,468	18.2	51	Northern
ต่ำกว่า 11 เตียง	6	244	100.0	41	163	66.8	27	81	33.2	14	Less than 11 beds
11 - 30 เตียง	5	255	100.0	51	210	82.4	42	45	17.6	9	11 - 30 beds
31 - 50 เตียง	6	715	100.0	119	582	81.4	97	133	18.6	22	31 - 50 beds
51 - 100 เตียง	19	5,009	100.0	264	3,827	76.4	201	1,182	23.6	62	51 - 100 beds
มากกว่า 250 เตียง	12	7,335	100.0	611	6,308	86.0	526	1,027	14.0	86	More than 100 beds
ตะวันออกเฉียงเหนือ	40	9,426	100.0	236	7,131	75.7	178	2,295	24.4	57	Northeastern
ต่ำกว่า 31 เตียง	5	183	100.0	37	143	78.1	29	40	21.9	8	Less than 31 beds
31 - 50 เตียง	16	2,630	100.0	165	2,015	76.6	126	615	23.4	38	31 - 50 beds
51 - 100 เตียง	13	3,413	100.0	263	2,703	79.2	208	710	20.8	55	51 - 100 beds
101 - 250 เตียง	6	3,200	100.0	533	2,270	70.9	378	930	29.1	155	101 - 250 beds
ใต้	31	9,411	100.0	303	8,036	85.4	259	1,375	14.6	44	Southern
ต่ำกว่า 11 เตียง	3	86	100.0	29	66	76.7	22	20	23.3	7	Less than 11 beds
11 - 30 เตียง	6	352	100.0	59	291	82.7	49	61	17.3	10	11 - 30 beds
31 - 50 เตียง	7	1,094	100.0	156	830	75.9	119	264	24.1	38	31 - 50 beds
51 - 100 เตียง	7	2,826	100.0	404	2,376	84.1	339	449	15.9	64	51 - 100 beds
101 - 250 เตียง	8	5,054	100.0	632	4,473	88.5	559	580	11.5	73	101 - 250 beds

ตาราง 20 จำนวนบุคลากรในโรงพยาบาลและสถานพยาบาลเอกชน จำแนกตามประเภทของบุคลากร ขนาดของโรงพยาบาลและสถานพยาบาล และภาค

TABLE 20 NUMBER OF PERSONNELS IN PRIVATE HOSPITAL BY TYPE OF PERSONNEL, SIZE OF HOSPITAL AND REGION

ภาค / ประเภทบุคลากร	รวม Total	ขนาดของโรงพยาบาลและสถานพยาบาล Size of hospital						Region / Type of personnel
		< 11	11 - 30	31 - 50	51 - 100	101 - 250	> 250	
ทั่วราชอาณาจักร	137,598	907	2,460	7,752	32,164	62,927	31,388	Whole Kingdom
เจ้าหน้าที่ระดับบริหาร								Executive staff
ผู้อำนวยการ รองผู้อำนวยการ ผู้ช่วยผู้อำนวยการ	1,262	34	62	144	346	446	230	Director, Deputy Director
หัวหน้าฝ่าย หัวหน้าแผนก หัวหน้าตึก ผู้ตรวจการ	7,625	48	196	493	2,137	3,413	1,339	Chief
เจ้าหน้าที่รักษาพยาบาล								Treatment staff
แพทย์ทั่วไป	4,519	75	117	319	1,316	2,318	374	General doctor
แพทย์เฉพาะทาง	17,919	30	184	659	3,165	8,429	5,452	Specialized doctor
ทันตแพทย์	2,107	2	5	38	363	1,107	592	Dentist
พยาบาลวิชาชีพ	24,168	207	419	1,241	5,446	11,260	5,595	Professional nurse
พยาบาลเทคนิค	1,209	60	39	82	280	372	375	Technical nurse
ผู้ช่วยพยาบาล	6,550	74	69	332	1,489	2,725	1,859	Auxiliary nurse
พนักงานผู้ช่วยเหลือพยาบาล	18,286	118	411	752	4,709	9,005	3,291	Nurse assistant
ผดุงครรภ์	349	1	9	21	150	42	124	Midwife
พนักงานพยาบาลอื่นๆ	2,290	16	26	78	716	756	699	Other nurse
เจ้าหน้าที่บริการทางการแพทย์								Medical service personnel's
นักรังสีการแพทย์/เจ้าหน้าที่เอ็กซเรย์	1,635	22	63	121	388	715	326	Radiate technician
นักกายภาพบำบัด	1,269	5	26	52	279	487	419	Physical therapist
นักเทคนิคการแพทย์	1,961	21	91	177	474	837	362	Medical technician
เภสัชกร	2,887	25	61	155	681	1,354	612	Pharmacist
โภชนาการ	614	11	13	91	131	284	83	Nutritionist
พนักงานบริการทางการแพทย์อื่นๆ	9,238	18	72	159	1,248	3,812	3,929	Other medical service personnel's
เจ้าหน้าที่บริการโรงพยาบาล	33,712	138	595	2,839	8,847	15,564	5,728	Hospital services staff

ตาราง 20 จำนวนบุคลากรในโรงพยาบาลและสถานพยาบาลเอกชน จำแนกตามประเภทของบุคลากร ขนาดของโรงพยาบาลและสถานพยาบาล และภาค (ต่อ)
TABLE 20 NUMBER OF PERSONNELS IN PRIVATE HOSPITAL BY TYPE OF PERSONNEL, SIZE OF HOSPITAL AND REGION (cont'd)

ภาค / ประเภทบุคลากร	รวม Total	ขนาดของโรงพยาบาลและสถานพยาบาล Size of hospital						Region / Type of personnel
		< 11	11 - 30	31 - 50	51 - 100	101 - 250	> 250	
ทำงานเต็มเวลา	108,019	637	1,854	6,180	25,368	48,755	25,225	Full - time
เจ้าหน้าที่ระดับบริหาร								Executive staff
ผู้อำนวยการ รองผู้อำนวยการ ผู้ช่วยผู้อำนวยการ	1,217	30	58	130	338	434	228	Director, Deputy Director
หัวหน้าฝ่าย หัวหน้าแผนก หัวหน้าตึก ผู้ตรวจการ	7,503	48	179	493	2,128	3,337	1,318	Chief
เจ้าหน้าที่รักษาพยาบาล								Treatment staff
แพทย์ทั่วไป	1,251	37	56	126	298	589	145	General doctor
แพทย์เฉพาะทาง	5,191	13	45	178	868	2,102	1,985	Specialized doctor
ทันตแพทย์	434	2	-	18	88	207	119	Dentist
พยาบาลวิชาชีพ	17,665	101	210	608	3,249	8,660	4,838	Professional nurse
พยาบาลเทคนิค	646	30	19	48	125	118	305	Technical nurse
ผู้ช่วยพยาบาล	6,142	72	51	329	1,455	2,487	1,747	Auxiliary nurse
พนักงานผู้ช่วยเหลือพยาบาล	17,794	78	397	744	4,619	8,739	3,217	Nurse assistant
ผดุงครรภ์	301	1	7	12	129	27	124	Midwife
พนักงานพยาบาลอื่นๆ	2,231	15	20	69	706	733	687	Other nurse
เจ้าหน้าที่บริการทางการแพทย์								Medical service personnel's
นักรังสีการแพทย์/เจ้าหน้าที่เอ็กซเรย์	1,221	15	34	83	268	535	285	Radiate technician
นักกายภาพบำบัด	848	4	14	39	194	312	286	Physical therapist
นักเทคนิคการแพทย์	1,536	12	76	137	347	651	313	Medical technician
เภสัชกร	1,884	15	40	116	444	845	425	Pharmacist
โภชนาการ	532	10	11	90	128	217	76	Nutritionist
พนักงานบริการทางการแพทย์อื่นๆ	8,862	17	62	155	1,216	3,641	3,769	Other medical service personnel's
เจ้าหน้าที่บริการโรงพยาบาล	32,763	137	575	2,805	8,767	15,120	5,358	Hospital services staff

ตาราง 20 จำนวนบุคลากรในโรงพยาบาลและสถานพยาบาลเอกชน จำแนกตามประเภทของบุคลากร ขนาดของโรงพยาบาลและสถานพยาบาล และภาค (ต่อ)
TABLE 20 NUMBER OF PERSONNELS IN PRIVATE HOSPITAL BY TYPE OF PERSONNEL, SIZE OF HOSPITAL AND REGION (cont'd)

ภาค / ประเภทบุคลากร	รวม Total	ขนาดของโรงพยาบาลและสถานพยาบาล Size of hospital						Region / Type of personnel
		< 11	11 - 30	31 - 50	51 - 100	101 - 250	> 250	
ทำงานบางเวลา	29,578	269	606	1,571	6,796	14,172	6,164	Part - time
เจ้าหน้าที่ระดับบริหาร								Executive staff
ผู้อำนวยการ รองผู้อำนวยการ ผู้ช่วยผู้อำนวยการ	45	3	5	14	8	13	2	Director, Deputy Director
หัวหน้าฝ่าย หัวหน้าแผนก หัวหน้าตึก ผู้ตรวจการ	122	-	16	-	9	75	21	Chief
เจ้าหน้าที่รักษาพยาบาล								Treatment staff
แพทย์ทั่วไป	3,268	38	62	193	1,018	1,729	229	General doctor
แพทย์เฉพาะทาง	12,728	17	139	481	2,297	6,327	3,467	Specialized doctor
ทันตแพทย์	1,673	-	5	20	274	901	473	Dentist
พยาบาลวิชาชีพ	6,503	107	210	633	2,197	2,600	757	Professional nurse
พยาบาลเทคนิค	563	30	21	33	154	254	70	Technical nurse
ผู้ช่วยพยาบาล	408	2	18	3	35	238	112	Auxiliary nurse
พนักงานผู้ช่วยเหลือพยาบาล	492	40	14	8	90	266	74	Nurse assistant
ผดุงครรภ์	48	-	3	9	21	15	-	Midwife
พนักงานพยาบาลอื่นๆ	59	1	6	8	9	22	12	Other nurse
เจ้าหน้าที่บริการทางการแพทย์								Medical service personnel's
นักรังสีการแพทย์/เจ้าหน้าที่เอ็กซเรย์	414	7	29	37	120	180	41	Radiate technician
นักกายภาพบำบัด	421	1	12	14	85	175	133	Physical therapist
นักเทคนิคการแพทย์	425	9	14	40	127	186	49	Medical technician
เภสัชกร	1,003	10	21	39	237	509	187	Pharmacist
โภชนาการ	82	1	2	1	3	68	7	Nutritionist
พนักงานบริการทางการแพทย์อื่นๆ	376	1	9	3	32	170	160	Other medical service personnel's
เจ้าหน้าที่บริการโรงพยาบาล	949	1	21	34	80	443	370	Hospital services staff

ตาราง 20 จำนวนบุคลากรในโรงพยาบาลและสถานพยาบาลเอกชน จำแนกตามประเภทของบุคลากร ขนาดของโรงพยาบาลและสถานพยาบาล และภาค (ต่อ)

TABLE 20 NUMBER OF PERSONNELS IN PRIVATE HOSPITAL BY TYPE OF PERSONNEL, SIZE OF HOSPITAL AND REGION (cont'd)

ภาค / ประเภทบุคลากร	รวม Total	ขนาดของโรงพยาบาลและสถานพยาบาล Size of hospital						Region / Type of personnel
		< 11	11 - 30	31 - 50	51 - 100	101 - 250	> 250	
กรุงเทพมหานคร	68,450	83	874	1,781	6,035	31,269	28,407	Bangkok
เจ้าหน้าที่ระดับบริหาร								Executive staff
ผู้อำนวยการ รองผู้อำนวยการ ผู้ช่วยผู้อำนวยการ หัวหน้าฝ่าย หัวหน้าแผนก หัวหน้าตึก ผู้ตรวจการ	560 3,210	5 2	19 80	27 10	58 401	239 1,541	212 1,177	Director, Deputy Director Chief
เจ้าหน้าที่รักษาพยาบาล								Treatment staff
แพทย์ทั่วไป	2,232	9	21	48	474	1,440	240	General doctor
แพทย์เฉพาะทาง	11,769	-	56	157	671	5,657	5,229	Specialized doctor
ทันตแพทย์	1,526	-	2	3	159	812	550	Dentist
พยาบาลวิชาชีพ	11,465	6	178	138	734	5,391	5,019	Professional nurse
พยาบาลเทคนิค	509	18	7	-	16	93	375	Technical nurse
ผู้ช่วยพยาบาล	2,958	-	28	76	230	1,119	1,505	Auxiliary nurse
พนักงานผู้ช่วยเหลือพยาบาล	8,907	36	152	76	1,267	4,347	3,029	Nurse assistant
ผดุงครรภ์	211	-	2	4	75	6	123	Midwife
พนักงานพยาบาลอื่นๆ	1,433	-	9	8	270	449	697	Other nurse
เจ้าหน้าที่บริการทางการแพทย์								Medical service personnel's
นักรังสีการแพทย์/เจ้าหน้าที่เอ็กซเรย์	730	1	7	6	66	340	310	Radiate technician
นักกายภาพบำบัด	776	-	20	12	68	274	403	Physical therapist
นักเทคนิคการแพทย์	970	1	54	74	83	433	326	Medical technician
เภสัชกร	1,462	1	19	41	173	674	555	Pharmacist
โภชนาการ	370	2	7	68	44	177	72	Nutritionist
พนักงานบริการทางการแพทย์อื่นๆ	5,660	-	12	-	182	1,753	3,714	Other medical service personnel's
เจ้าหน้าที่บริการโรงพยาบาล	13,702	2	201	1,033	1,068	6,526	4,872	Hospital services staff

ตาราง 20 จำนวนบุคลากรในโรงพยาบาลและสถานพยาบาลเอกชน จำแนกตามประเภทของบุคลากร ขนาดของโรงพยาบาลและสถานพยาบาล และภาค (ต่อ)

TABLE 20 NUMBER OF PERSONNELS IN PRIVATE HOSPITAL BY TYPE OF PERSONNEL, SIZE OF HOSPITAL AND REGION (cont'd)

ภาค / ประเภทบุคลากร	รวม Total	ขนาดของโรงพยาบาลและสถานพยาบาล Size of hospital						Region / Type of personnel
		< 11	11 - 30	31 - 50	51 - 100	101 - 250	> 250	
ทำงานเต็มเวลา	52,165	37	658	1,623	4,643	22,528	22,676	Full - time
เจ้าหน้าที่ระดับบริหาร								Executive staff
ผู้อำนวยการ รองผู้อำนวยการ ผู้ช่วยผู้อำนวยการ	550	5	19	27	54	235	210	Director, Deputy Director
หัวหน้าฝ่าย หัวหน้าแผนก หัวหน้าตึก ผู้ตรวจการ	3,147	2	73	10	401	1,506	1,156	Chief
เจ้าหน้าที่รักษาพยาบาล								Treatment staff
แพทย์ทั่วไป	581	5	10	40	107	334	86	General doctor
แพทย์เฉพาะทาง	3,319	-	19	77	145	1,182	1,897	Specialized doctor
ทันตแพทย์	266	-	-	3	28	128	107	Dentist
พยาบาลวิชาชีพ	9,368	2	81	100	519	4,297	4,369	Professional nurse
พยาบาลเทคนิค	346	14	5	-	10	12	305	Technical nurse
ผู้ช่วยพยาบาล	2,670	-	17	76	218	927	1,433	Auxiliary nurse
พนักงานผู้ช่วยเหลือพยาบาล	8,596	2	138	70	1,261	4,161	2,964	Nurse assistant
ผดุงครรภ์	211	-	2	4	75	6	123	Midwife
พนักงานพยาบาลอื่นๆ	1,407	-	9	8	270	435	685	Other nurse
เจ้าหน้าที่บริการทางการแพทย์								Medical service personnel's
นักรังสีการแพทย์/เจ้าหน้าที่เอ็กซเรย์	591	1	7	6	51	255	270	Radiate technician
นักกายภาพบำบัด	527	-	7	12	64	169	275	Physical therapist
นักเทคนิคการแพทย์	793	1	51	63	65	332	282	Medical technician
เภสัชกร	963	1	14	35	102	424	387	Pharmacist
โภชนาการ	299	2	7	68	44	113	65	Nutritionist
พนักงานบริการทางการแพทย์อื่นๆ	5,365	-	7	-	170	1,629	3,558	Other medical service personnel's
เจ้าหน้าที่บริการโรงพยาบาล	13,165	2	191	1,024	1,062	6,382	4,504	Hospital services staff

ตาราง 20 จำนวนบุคลากรในโรงพยาบาลและสถานพยาบาลเอกชน จำแนกตามประเภทของบุคลากร ขนาดของโรงพยาบาลและสถานพยาบาล และภาค (ต่อ)
TABLE 20 NUMBER OF PERSONNELS IN PRIVATE HOSPITAL BY TYPE OF PERSONNEL, SIZE OF HOSPITAL AND REGION (cont'd)

ภาค / ประเภทบุคลากร	รวม Total	ขนาดของโรงพยาบาลและสถานพยาบาล Size of hospital						Region / Type of personnel
		< 11	11 - 30	31 - 50	51 - 100	101 - 250	> 250	
ทำงานบางเวลา	16,285	46	217	158	1,392	8,741	5,732	Part - time
เจ้าหน้าที่ระดับบริหาร								Executive staff
ผู้อำนวยการ รองผู้อำนวยการ ผู้ช่วยผู้อำนวยการ	10	-	-	-	4	4	2	Director, Deputy Director
หัวหน้าฝ่าย หัวหน้าแผนก หัวหน้าตึก ผู้ตรวจการ	63	-	7	-	-	35	21	Chief
เจ้าหน้าที่รักษาพยาบาล								Treatment staff
แพทย์ทั่วไป	1,651	4	12	8	368	1,106	154	General doctor
แพทย์เฉพาะทาง	8,449	-	37	80	526	4,474	3,332	Specialized doctor
ทันตแพทย์	1,260	-	2	-	131	684	443	Dentist
พยาบาลวิชาชีพ	2,097	4	97	38	215	1,094	650	Professional nurse
พยาบาลเทคนิค	163	4	2	-	6	80	70	Technical nurse
ผู้ช่วยพยาบาล	287	-	12	-	12	192	72	Auxiliary nurse
พนักงานผู้ช่วยเหลือพยาบาล	311	34	14	6	6	185	65	Nurse assistant
พนักงานพยาบาลอื่นๆ	26	-	-	-	-	14	12	Other nurse
เจ้าหน้าที่บริการทางการแพทย์								Medical service personnel's
นักรังสีการแพทย์/เจ้าหน้าที่เอ็กซเรย์	139	-	-	-	15	84	40	Radiate technician
นักกายภาพบำบัด	249	-	12	-	4	105	128	Physical therapist
นักเทคนิคการแพทย์	177	-	2	11	18	101	44	Medical technician
เภสัชกร	499	-	5	6	71	249	168	Pharmacist
โภชนาการ	71	-	-	-	-	64	7	Nutritionist
พนักงานบริการทางการแพทย์อื่นๆ	296	-	5	-	11	124	156	Other medical service personnel's
เจ้าหน้าที่บริการโรงพยาบาล	537	-	10	9	6	144	368	Hospital services staff

ตาราง 20 จำนวนบุคลากรในโรงพยาบาลและสถานพยาบาลเอกชน จำแนกตามประเภทของบุคลากร ขนาดของโรงพยาบาลและสถานพยาบาล และภาค (ต่อ)

TABLE 20 NUMBER OF PERSONNELS IN PRIVATE HOSPITAL BY TYPE OF PERSONNEL, SIZE OF HOSPITAL AND REGION (cont'd)

ภาค / ประเภทบุคลากร	รวม Total	ขนาดของโรงพยาบาลและสถานพยาบาล Size of hospital					Region / Type of personnel
		< 11	11 - 30	31 - 50	51 - 100	> 100	
ภาคกลาง	36,753	363	926	1,532	14,882	19,051	Central
เจ้าหน้าที่ระดับบริหาร							Executive staff
ผู้อำนวยการ รองผู้อำนวยการ ผู้ช่วยผู้อำนวยการ	334	14	23	29	153	115	Director, Deputy Director
หัวหน้าฝ่าย หัวหน้าแผนก หัวหน้าตึก ผู้ตรวจการ	2,284	22	60	73	1,053	1,076	Chief
เจ้าหน้าที่รักษาพยาบาล							Treatment staff
แพทย์ทั่วไป	1,149	40	63	89	438	519	General doctor
แพทย์เฉพาะทาง	3,530	18	108	130	1,596	1,677	Specialized doctor
ทันตแพทย์	354	-	3	11	107	233	Dentist
พยาบาลวิชาชีพ	6,661	49	134	261	2,742	3,476	Professional nurse
พยาบาลเทคนิค	289	17	9	19	108	136	Technical nurse
ผู้ช่วยพยาบาล	1,625	40	6	43	660	876	Auxiliary nurse
พนักงานผู้ช่วยเหลือพยาบาล	5,369	23	174	187	2,078	2,908	Nurse assistant
ผดุงครรภ์	30	1	6	14	6	3	Midwife
พนักงานพยาบาลอื่นๆ	562	6	12	54	216	273	Other nurse
เจ้าหน้าที่บริการทางการแพทย์							Medical service personnel's
นักรังสีการแพทย์/เจ้าหน้าที่เอ็กซเรย์	442	13	27	32	183	187	Radiate technician
นักกายภาพบำบัด	272	5	2	12	131	123	Physical therapist
นักเทคนิคการแพทย์	478	14	18	26	224	197	Medical technician
เภสัชกร	811	13	24	37	312	425	Pharmacist
โภชนากร	121	4	2	5	45	66	Nutritionist
พนักงานบริการทางการแพทย์อื่นๆ	2,028	6	39	47	659	1,277	Other medical service personnel's
เจ้าหน้าที่บริการโรงพยาบาล	10,415	78	218	463	4,173	5,484	Hospital services staff

ตาราง 20 จำนวนบุคลากรในโรงพยาบาลและสถานพยาบาลเอกชน จำแนกตามประเภทของบุคลากร ขนาดของโรงพยาบาลและสถานพยาบาล และภาค (ต่อ)

TABLE 20 NUMBER OF PERSONNELS IN PRIVATE HOSPITAL BY TYPE OF PERSONNEL, SIZE OF HOSPITAL AND REGION (cont'd)

ภาค / ประเภทบุคลากร	รวม Total	ขนาดของโรงพยาบาลและสถานพยาบาล Size of hospital					Region / Type of personnel
		< 11	11 - 30	31 - 50	51 - 100	> 100	
ทำงานเต็มเวลา	29,598	277	647	1,131	11,819	15,725	Full - time
เจ้าหน้าที่ระดับบริหาร							Executive staff
ผู้อำนวยการ รองผู้อำนวยการ ผู้ช่วยผู้อำนวยการ	325	13	18	28	153	114	Director, Deputy Director
หัวหน้าฝ่าย หัวหน้าแผนก หัวหน้าตึก ผู้ตรวจการ	2,242	22	53	73	1,053	1,042	Chief
เจ้าหน้าที่รักษาพยาบาล							Treatment staff
แพทย์ทั่วไป	275	18	24	17	104	113	General doctor
แพทย์เฉพาะทาง	1,133	6	18	29	452	628	Specialized doctor
ทันตแพทย์	86	-	-	3	36	47	Dentist
พยาบาลวิชาชีพ	4,499	32	59	112	1,704	2,592	Professional nurse
พยาบาลเทคนิค	97	8	2	14	45	28	Technical nurse
ผู้ช่วยพยาบาล	1,534	40	5	43	647	800	Auxiliary nurse
พนักงานผู้ช่วยเหลือพยาบาล	5,217	19	174	185	2,012	2,827	Nurse assistant
ผดุงครรภ์	21	1	5	7	6	3	Midwife
พนักงานพยาบาลอื่นๆ	544	6	6	54	212	266	Other nurse
เจ้าหน้าที่บริการทางการแพทย์							Medical service personnel's
นักรังสีการแพทย์/เจ้าหน้าที่เอกซเรย์	301	9	15	20	126	131	Radiate technician
นักกายภาพบำบัด	168	4	2	9	83	72	Physical therapist
นักเทคนิคการแพทย์	329	6	12	16	155	140	Medical technician
เภสัชกร	462	6	12	21	204	219	Pharmacist
โภชนาการ	112	2	-	5	42	63	Nutritionist
พนักงานบริการทางการแพทย์อื่นๆ	1,966	5	38	46	650	1,228	Other medical service personnel's
เจ้าหน้าที่บริการโรงพยาบาล	10,287	78	207	449	4,139	5,415	Hospital services staff

ตาราง 20 จำนวนบุคลากรในโรงพยาบาลและสถานพยาบาลเอกชน จำแนกตามประเภทของบุคลากร ขนาดของโรงพยาบาลและสถานพยาบาล และภาค (ต่อ)

TABLE 20 NUMBER OF PERSONNELS IN PRIVATE HOSPITAL BY TYPE OF PERSONNEL, SIZE OF HOSPITAL AND REGION (cont'd)

ภาค / ประเภทบุคลากร	รวม Total	ขนาดของโรงพยาบาลและสถานพยาบาล Size of hospital					Region / Type of personnel
		< 11	11 - 30	31 - 50	51 - 100	> 100	
ทำงานบางเวลา	7,155	87	279	401	3,063	3,326	Part - time
เจ้าหน้าที่ระดับบริหาร							Executive staff
ผู้อำนวยการ รองผู้อำนวยการ ผู้ช่วยผู้อำนวยการ	8	1	5	1	-	2	Director, Deputy Director
หัวหน้าฝ่าย หัวหน้าแผนก หัวหน้าตึก ผู้ตรวจการ	42	-	8	-	-	34	Chief
เจ้าหน้าที่รักษาพยาบาล							Treatment staff
แพทย์ทั่วไป	874	22	39	72	335	407	General doctor
แพทย์เฉพาะทาง	2,397	12	90	101	1,145	1,050	Specialized doctor
ทันตแพทย์	268	-	3	8	71	186	Dentist
พยาบาลวิชาชีพ	2,163	17	75	149	1,038	884	Professional nurse
พยาบาลเทคนิค	192	9	8	5	63	108	Technical nurse
ผู้ช่วยพยาบาล	91	-	2	-	14	76	Auxiliary nurse
พนักงานผู้ช่วยเหลือพยาบาล	153	4	-	2	66	81	Nurse assistant
ผดุงครรภ์	9	-	2	7	-	-	Midwife
พนักงานพยาบาลอื่นๆ	18	-	6	-	5	8	Other nurse
เจ้าหน้าที่บริการทางการแพทย์							Medical service personnel's
นักรังสีการแพทย์/เจ้าหน้าที่เอ็กซเรย์	140	4	12	12	57	56	Radiate technician
นักกายภาพบำบัด	104	1	-	3	48	52	Physical therapist
นักเทคนิคการแพทย์	149	8	6	10	69	56	Medical technician
เภสัชกร	349	6	12	16	108	206	Pharmacist
โภชนากร	9	1	2	-	3	3	Nutritionist
พนักงานบริการทางการแพทย์อื่นๆ	62	1	2	1	9	49	Other medical service personnel's
เจ้าหน้าที่บริการโรงพยาบาล	128	-	11	14	35	69	Hospital services staff

ตาราง 20 จำนวนบุคลากรในโรงพยาบาลและสถานพยาบาลเอกชน จำแนกตามประเภทของบุคลากร ขนาดของโรงพยาบาลและสถานพยาบาล และภาค (ต่อ)

TABLE 20 NUMBER OF PERSONNELS IN PRIVATE HOSPITAL BY TYPE OF PERSONNEL, SIZE OF HOSPITAL AND REGION (cont'd)

ภาค / ประเภทบุคลากร	รวม Total	ขนาดของโรงพยาบาลและสถานพยาบาล Size of hospital					Region / Type of personnel
		< 11	11 - 30	31 - 50	51 - 100	> 100	
ภาคเหนือ	13,558	244	255	715	5,009	7,335	Northern
เจ้าหน้าที่ระดับบริหาร							Executive staff
ผู้อำนวยการ รองผู้อำนวยการ ผู้ช่วยผู้อำนวยการ	146	9	8	17	64	48	Director, Deputy Director
หัวหน้าฝ่าย หัวหน้าแผนก หัวหน้าตึก ผู้ตรวจการ	878	16	15	93	296	440	Chief
เจ้าหน้าที่รักษาพยาบาล							Treatment staff
แพทย์ทั่วไป	608	16	9	36	251	296	General doctor
แพทย์เฉพาะทาง	1,153	7	5	48	437	656	Specialized doctor
ทันตแพทย์	90	2	-	13	27	48	Dentist
พยาบาลวิชาชีพ	2,483	73	43	110	904	1,353	Professional nurse
พยาบาลเทคนิค	162	11	7	4	100	40	Technical nurse
ผู้ช่วยพยาบาล	862	23	9	32	407	391	Auxiliary nurse
พนักงานผู้ช่วยเหลือพยาบาล	1,702	28	32	91	519	1,032	Nurse assistant
ผดุงครรภ์	29	-	-	1	12	16	Midwife
พนักงานพยาบาลอื่นๆ	80	3	-	7	35	35	Other nurse
เจ้าหน้าที่บริการทางการแพทย์							Medical service personnel's
นักรังสีการแพทย์/เจ้าหน้าที่เอกซเรย์	186	6	15	16	70	79	Radiate technician
นักกายภาพบำบัด	89	-	3	4	27	55	Physical therapist
นักเทคนิคการแพทย์	204	3	7	10	67	117	Medical technician
เภสัชกร	262	5	8	10	76	163	Pharmacist
โภชนากร	53	4	2	5	20	22	Nutritionist
พนักงานบริการทางการแพทย์อื่นๆ	637	12	5	4	135	481	Other medical service personnel's
เจ้าหน้าที่บริการโรงพยาบาล	3,934	26	87	214	1,562	2,045	Hospital services staff

ตาราง 20 จำนวนบุคลากรในโรงพยาบาลและสถานพยาบาลเอกชน จำแนกตามประเภทของบุคลากร ขนาดของโรงพยาบาลและสถานพยาบาล และภาค (ต่อ)

TABLE 20 NUMBER OF PERSONNELS IN PRIVATE HOSPITAL BY TYPE OF PERSONNEL, SIZE OF HOSPITAL AND REGION (cont'd)

ภาค / ประเภทบุคลากร	รวม Total	ขนาดของโรงพยาบาลและสถานพยาบาล Size of hospital					Region / Type of personnel
		< 11	11 - 30	31 - 50	51 - 100	> 100	
ทำงานเต็มเวลา	11,090	163	210	582	3,827	6,308	Full - time
เจ้าหน้าที่ระดับบริหาร							Executive staff
ผู้อำนวยการ รองผู้อำนวยการ ผู้ช่วยผู้อำนวยการ	133	8	8	13	63	41	Director, Deputy Director
หัวหน้าฝ่าย หัวหน้าแผนก หัวหน้าตึก ผู้ตรวจการ	865	16	15	93	289	452	Chief
เจ้าหน้าที่รักษาพยาบาล							Treatment staff
แพทย์ทั่วไป	223	8	9	18	42	146	General doctor
แพทย์เฉพาะทาง	373	4	3	12	129	225	Specialized doctor
ทันตแพทย์	53	2	-	7	11	33	Dentist
พยาบาลวิชาชีพ	1,561	19	27	55	394	1,066	Professional nurse
พยาบาลเทคนิค	70	2	3	2	46	17	Technical nurse
ผู้ช่วยพยาบาล	843	21	5	29	406	382	Auxiliary nurse
พนักงานผู้ช่วยเหลือพยาบาล	1,691	26	32	91	515	1,027	Nurse assistant
ผดุงครรภ์	26	-	-	-	10	16	Midwife
พนักงานพยาบาลอื่นๆ	78	3	-	5	35	35	Other nurse
เจ้าหน้าที่บริการทางการแพทย์							Medical service personnel's
นักรังสีการแพทย์/เจ้าหน้าที่เอ็กซเรย์	133	5	1	14	52	61	Radiate technician
นักกายภาพบำบัด	63	-	3	2	19	39	Physical therapist
นักเทคนิคการแพทย์	178	3	5	9	56	105	Medical technician
เภสัชกร	208	5	5	10	59	129	Pharmacist
โภชนาการ	51	4	2	4	20	21	Nutritionist
พนักงานบริการทางการแพทย์อื่นๆ	636	12	5	4	134	481	Other medical service personnel's
เจ้าหน้าที่บริการโรงพยาบาล	3,905	25	87	214	1,547	2,032	Hospital services staff

ตาราง 20 จำนวนบุคลากรในโรงพยาบาลและสถานพยาบาลเอกชน จำแนกตามประเภทของบุคลากร ขนาดของโรงพยาบาลและสถานพยาบาล และภาค (ต่อ)

TABLE 20 NUMBER OF PERSONNELS IN PRIVATE HOSPITAL BY TYPE OF PERSONNEL, SIZE OF HOSPITAL AND REGION (cont'd)

ภาค / ประเภทบุคลากร	รวม Total	ขนาดของโรงพยาบาลและสถานพยาบาล Size of hospital					Region / Type of personnel
		< 11	11 - 30	31 - 50	51 - 100	> 100	
ทำงานบางเวลา	2,468	81	45	133	1,182	1,027	Part - time
เจ้าหน้าที่ระดับบริหาร							Executive staff
ผู้อำนวยการ รองผู้อำนวยการ ผู้ช่วยผู้อำนวยการ	13	1	-	4	1	7	Director, Deputy Director
หัวหน้าฝ่าย หัวหน้าแผนก หัวหน้าตึก ผู้ตรวจการ	13	-	-	-	7	6	Chief
เจ้าหน้าที่รักษาพยาบาล							Treatment staff
แพทย์ทั่วไป	385	8	-	18	209	150	General doctor
แพทย์เฉพาะทาง	780	3	2	36	308	431	Specialized doctor
ทันตแพทย์	37	-	-	6	16	15	Dentist
พยาบาลวิชาชีพ	922	54	16	55	510	287	Professional nurse
พยาบาลเทคนิค	92	9	4	2	54	23	Technical nurse
ผู้ช่วยพยาบาล	19	2	4	3	1	9	Auxiliary nurse
พนักงานผู้ช่วยเหลือพยาบาล	11	2	-	-	4	5	Nurse assistant
ผดุงครรภ์	3	-	-	1	2	-	Midwife
พนักงานพยาบาลอื่นๆ	2	-	-	2	-	-	Other nurse
เจ้าหน้าที่บริการทางการแพทย์							Medical service personnel's
นักรังสีการแพทย์/เจ้าหน้าที่เอ็กซเรย์	53	1	14	2	18	18	Radiate technician
นักกายภาพบำบัด	26	-	-	2	8	16	Physical therapist
นักเทคนิคการแพทย์	26	-	2	1	11	12	Medical technician
เภสัชกร	54	-	3	-	17	34	Pharmacist
โภชนาการ	2	-	-	1	-	1	Nutritionist
พนักงานบริการทางการแพทย์อื่นๆ	1	-	-	-	1	-	Other medical service personnel's
เจ้าหน้าที่บริการโรงพยาบาล	29	1	-	-	15	13	Hospital services staff

ตาราง 20 จำนวนบุคลากรในโรงพยาบาลและสถานพยาบาลเอกชน จำแนกตามประเภทของบุคลากร ขนาดของโรงพยาบาลและสถานพยาบาล และภาค (ต่อ)

TABLE 20 NUMBER OF PERSONNELS IN PRIVATE HOSPITAL BY TYPE OF PERSONNEL, SIZE OF HOSPITAL AND REGION (cont'd)

ภาค / ประเภทบุคลากร	รวม Total	ขนาดของโรงพยาบาลและสถานพยาบาล Size of hospital				Region / Type of personnel
		< 31	31 - 50	51 - 100	101 - 250	
ภาคตะวันออกเฉียงเหนือ	9,426	183	2,630	3,413	3,200	Northeastern
เจ้าหน้าที่ระดับบริหาร						Executive staff
ผู้อำนวยการ รองผู้อำนวยการ ผู้ช่วยผู้อำนวยการ	121	4	44	43	30	Director, Deputy Director
หัวหน้าฝ่าย หัวหน้าแผนก หัวหน้าตึก ผู้ตรวจการ	658	5	219	251	183	Chief
เจ้าหน้าที่รักษาพยาบาล						Treatment staff
แพทย์ทั่วไป	294	4	84	103	104	General doctor
แพทย์เฉพาะทาง	867	6	231	278	351	Specialized doctor
ทันตแพทย์	70	-	4	35	32	Dentist
พยาบาลวิชาชีพ	1,723	65	523	570	566	Professional nurse
พยาบาลเทคนิค	133	12	33	35	53	Technical nurse
ผู้ช่วยพยาบาล	373	-	116	50	207	Auxiliary nurse
พนักงานผู้ช่วยเหลือพยาบาล	1,249	32	285	492	440	Nurse assistant
ผดุงครรภ์	72	-	2	55	15	Midwife
พนักงานพยาบาลอื่นๆ	116	7	9	101	-	Other nurse
เจ้าหน้าที่บริการทางการแพทย์						Medical service personnel's
นักรังสีการแพทย์/เจ้าหน้าที่เอ็กซเรย์	132	2	46	47	38	Radiate technician
นักกายภาพบำบัด	65	-	17	34	14	Physical therapist
นักเทคนิคการแพทย์	166	1	48	60	57	Medical technician
เภสัชกร	171	5	44	66	56	Pharmacist
โภชนาการ	32	1	5	12	14	Nutritionist
พนักงานบริการทางการแพทย์อื่นๆ	305	1	49	148	107	Other medical service personnel's
เจ้าหน้าที่บริการโรงพยาบาล	2,880	39	871	1,033	938	Hospital services staff

ตาราง 20 จำนวนบุคลากรในโรงพยาบาลและสถานพยาบาลเอกชน จำแนกตามประเภทของบุคลากร ขนาดของโรงพยาบาลและสถานพยาบาล และภาค (ต่อ)

TABLE 20 NUMBER OF PERSONNELS IN PRIVATE HOSPITAL BY TYPE OF PERSONNEL, SIZE OF HOSPITAL AND REGION (cont'd)

ภาค / ประเภทบุคลากร	รวม Total	ขนาดของโรงพยาบาลและสถานพยาบาล Size of hospital				Region / Type of personnel
		< 31	31 - 50	51 - 100	101 - 250	
ทำงานเต็มเวลา	7,131	143	2,015	2,703	2,270	Full - time
เจ้าหน้าที่ระดับบริหาร						Executive staff
ผู้อำนวยการ รองผู้อำนวยการ ผู้ช่วยผู้อำนวยการ	116	4	42	41	30	Director, Deputy Director
หัวหน้าฝ่าย หัวหน้าแผนก หัวหน้าตึก ผู้ตรวจการ	657	5	219	250	183	Chief
เจ้าหน้าที่รักษาพยาบาล						Treatment staff
แพทย์ทั่วไป	80	2	31	24	23	General doctor
แพทย์เฉพาะทาง	173	4	31	82	57	Specialized doctor
ทันตแพทย์	13	-	1	9	3	Dentist
พยาบาลวิชาชีพ	973	42	247	336	348	Professional nurse
พยาบาลเทคนิค	71	5	18	13	35	Technical nurse
ผู้ช่วยพยาบาล	363	-	116	42	206	Auxiliary nurse
พนักงานผู้ช่วยเหลือพยาบาล	1,237	32	285	482	438	Nurse assistant
ผดุงครรภ์	38	-	1	37	-	Midwife
พนักงานพยาบาลอื่นๆ	109	5	2	101	-	Other nurse
เจ้าหน้าที่บริการทางการแพทย์						Medical service personnel's
นักรังสีการแพทย์/เจ้าหน้าที่เอ็กซเรย์	73	-	25	24	24	Radiate technician
นักกายภาพบำบัด	38	-	10	18	11	Physical therapist
นักเทคนิคการแพทย์	122	1	37	39	45	Medical technician
เภสัชกร	110	2	36	40	32	Pharmacist
โภชนาการ	32	1	5	12	14	Nutritionist
พนักงานบริการทางการแพทย์อื่นๆ	297	1	49	142	105	Other medical service personnel's
เจ้าหน้าที่บริการโรงพยาบาล	2,628	39	860	1,011	719	Hospital services staff

ตาราง 20 จำนวนบุคลากรในโรงพยาบาลและสถานพยาบาลเอกชน จำแนกตามประเภทของบุคลากร ขนาดของโรงพยาบาลและสถานพยาบาล และภาค (ต่อ)

TABLE 20 NUMBER OF PERSONNELS IN PRIVATE HOSPITAL BY TYPE OF PERSONNEL, SIZE OF HOSPITAL AND REGION (cont'd)

ภาค / ประเภทบุคลากร	รวม Total	ขนาดของโรงพยาบาลและสถานพยาบาล Size of hospital				Region / Type of personnel
		< 31	31 - 50	51 - 100	101 - 250	
ทำงานบางเวลา	2,295	40	615	710	930	Part - time
เจ้าหน้าที่ระดับบริหาร						Executive staff
ผู้อำนวยการ รองผู้อำนวยการ ผู้ช่วยผู้อำนวยการ	4	-	2	2	-	Director, Deputy Director
หัวหน้าฝ่าย หัวหน้าแผนก หัวหน้าตึก ผู้ตรวจการ	1	-	-	1	-	Chief
เจ้าหน้าที่รักษาพยาบาล						Treatment staff
แพทย์ทั่วไป	214	1	53	79	81	General doctor
แพทย์เฉพาะทาง	693	3	200	196	294	Specialized doctor
ทันตแพทย์	57	-	2	26	29	Dentist
พยาบาลวิชาชีพ	750	23	276	234	218	Professional nurse
พยาบาลเทคนิค	61	7	15	22	18	Technical nurse
ผู้ช่วยพยาบาล	10	-	-	8	2	Auxiliary nurse
พนักงานผู้ช่วยเหลือพยาบาล	12	-	-	10	2	Nurse assistant
ผดุงครรภ์	34	-	1	18	15	Midwife
พนักงานพยาบาลอื่นๆ	7	1	6	-	-	Other nurse
เจ้าหน้าที่บริการทางการแพทย์						Medical service personnel's
นักรังสีการแพทย์/เจ้าหน้าที่เอ็กซเรย์	60	2	21	23	14	Radiate technician
นักกายภาพบำบัด	26	-	7	16	3	Physical therapist
นักเทคนิคการแพทย์	44	-	11	21	12	Medical technician
เภสัชกร	61	3	9	26	24	Pharmacist
พนักงานบริการทางการแพทย์อื่นๆ	8	-	-	6	2	Other medical service personnel's
เจ้าหน้าที่บริการโรงพยาบาล	252	-	11	22	219	Hospital services staff

ตาราง 20 จำนวนบุคลากรในโรงพยาบาลและสถานพยาบาลเอกชน จำแนกตามประเภทของบุคลากร ขนาดของโรงพยาบาลและสถานพยาบาล และภาค (ต่อ)
TABLE 20 NUMBER OF PERSONNELS IN PRIVATE HOSPITAL BY TYPE OF PERSONNEL, SIZE OF HOSPITAL AND REGION (cont'd)

ภาค / ประเภทบุคลากร	รวม Total	ขนาดของโรงพยาบาลและสถานพยาบาล Size of hospital					Region / Type of personnel
		< 11	11 - 30	31 - 50	51 - 100	101 - 250	
ภาคใต้	9,411	86	352	1,094	2,826	5,054	Southern
เจ้าหน้าที่ระดับบริหาร							Executive staff
ผู้อำนวยการ รองผู้อำนวยการ ผู้ช่วยผู้อำนวยการ	102	3	12	27	28	32	Director, Deputy Director
หัวหน้าฝ่าย หัวหน้าแผนก หัวหน้าตึก ผู้ตรวจการ	596	6	39	98	136	317	Chief
เจ้าหน้าที่รักษาพยาบาล							Treatment staff
แพทย์ทั่วไป	236	7	23	62	50	93	General doctor
แพทย์เฉพาะทาง	601	-	14	92	184	311	Specialized doctor
ทันตแพทย์	67	-	-	7	35	25	Dentist
พยาบาลวิชาชีพ	1,835	21	59	209	496	1,050	Professional nurse
พยาบาลเทคนิค	116	2	16	26	21	51	Technical nurse
ผู้ช่วยพยาบาล	732	11	26	66	143	487	Auxiliary nurse
พนักงานผู้ช่วยเหลือพยาบาล	1,059	19	33	112	353	542	Nurse assistant
ผดุงครรภ์	7	-	1	-	2	3	Midwife
พนักงานพยาบาลอื่นๆ	99	-	5	-	94	-	Other nurse
เจ้าหน้าที่บริการทางการแพทย์							Medical service personnel's
นักรังสีการแพทย์/เจ้าหน้าที่เอ็กซเรย์	145	1	13	21	22	88	Radiate technician
นักกายภาพบำบัด	67	-	2	7	20	38	Physical therapist
นักเทคนิคการแพทย์	142	1	12	19	41	70	Medical technician
เภสัชกร	181	2	9	22	54	93	Pharmacist
โภชนาการ	38	-	2	8	11	17	Nutritionist
พนักงานบริการทางการแพทย์อื่นๆ	608	-	15	59	125	409	Other medical service personnel's
เจ้าหน้าที่บริการโรงพยาบาล	2,781	13	71	259	1,011	1,427	Hospital services staff

ตาราง 20 จำนวนบุคลากรในโรงพยาบาลและสถานพยาบาลเอกชน จำแนกตามประเภทของบุคลากร ขนาดของโรงพยาบาลและสถานพยาบาล และภาค (ต่อ)
TABLE 20 NUMBER OF PERSONNELS IN PRIVATE HOSPITAL BY TYPE OF PERSONNEL, SIZE OF HOSPITAL AND REGION (cont'd)

ภาค / ประเภทบุคลากร	รวม Total	ขนาดของโรงพยาบาลและสถานพยาบาล Size of hospital					Region / Type of personnel
		< 11	11 - 30	31 - 50	51 - 100	101 - 250	
ทำงานเต็มเวลา	8,036	66	291	830	2,376	4,473	Full - time
เจ้าหน้าที่ระดับบริหาร							Executive staff
ผู้อำนวยการ รองผู้อำนวยการ ผู้ช่วยผู้อำนวยการ	93	2	12	20	27	32	Director, Deputy Director
หัวหน้าฝ่าย หัวหน้าแผนก หัวหน้าตึก ผู้ตรวจการ	593	6	37	98	135	317	Chief
เจ้าหน้าที่รักษาพยาบาล							Treatment staff
แพทย์ทั่วไป	92	5	12	20	22	33	General doctor
แพทย์เฉพาะทาง	192	-	4	29	61	98	Specialized doctor
ทันตแพทย์	16	-	-	4	5	8	Dentist
พยาบาลวิชาชีพ	1,264	9	40	94	296	825	Professional nurse
พยาบาลเทคนิค	61	-	9	14	12	26	Technical nurse
ผู้ช่วยพยาบาล	731	11	25	66	143	487	Auxiliary nurse
พนักงานผู้ช่วยเหลือพยาบาล	1,053	19	33	112	350	539	Nurse assistant
ผดุงครรภ์	5	-	-	-	1	3	Midwife
พนักงานพยาบาลอื่นๆ	94	-	5	-	89	-	Other nurse
เจ้าหน้าที่บริการทางการแพทย์							Medical service personnel's
นักรังสีการแพทย์/เจ้าหน้าที่เอ็กซเรย์	124	-	11	19	15	79	Radiate technician
นักกายภาพบำบัด	51	-	2	6	11	33	Physical therapist
นักเทคนิคการแพทย์	113	-	8	12	33	60	Medical technician
เภสัชกร	140	1	8	14	39	79	Pharmacist
โภชนาการ	38	-	2	8	11	17	Nutritionist
พนักงานบริการทางการแพทย์อื่นๆ	598	-	12	56	121	409	Other medical service personnel's
เจ้าหน้าที่บริการโรงพยาบาล	2,778	13	71	259	1,009	1,427	Hospital services staff

ตาราง 20 จำนวนบุคลากรในโรงพยาบาลและสถานพยาบาลเอกชน จำแนกตามประเภทของบุคลากร ขนาดของโรงพยาบาลและสถานพยาบาล และภาค (ต่อ)
TABLE 20 NUMBER OF PERSONNELS IN PRIVATE HOSPITAL BY TYPE OF PERSONNEL, SIZE OF HOSPITAL AND REGION (cont'd)

ภาค / ประเภทบุคลากร	รวม Total	ขนาดของโรงพยาบาลและสถานพยาบาล Size of hospital					Region / Type of personnel
		< 11	11 - 30	31 - 50	51 - 100	101 - 250	
ทำงานบางเวลา	1,375	20	61	264	449	580	Part - time
เจ้าหน้าที่ระดับบริหาร							Executive staff
ผู้อำนวยการ รองผู้อำนวยการ ผู้ช่วยผู้อำนวยการ	9	1	-	7	1	-	Director, Deputy Director
หัวหน้าฝ่าย หัวหน้าแผนก หัวหน้าตึก ผู้ตรวจการ	3	-	2	-	1	-	Chief
เจ้าหน้าที่รักษาพยาบาล							Treatment staff
แพทย์ทั่วไป	144	2	11	42	28	60	General doctor
แพทย์เฉพาะทาง	409	-	10	63	123	213	Specialized doctor
ทันตแพทย์	51	-	-	4	30	17	Dentist
พยาบาลวิชาชีพ	571	12	19	116	200	225	Professional nurse
พยาบาลเทคนิค	55	2	7	12	9	25	Technical nurse
ผู้ช่วยพยาบาล	1	-	1	-	-	-	Auxiliary nurse
พนักงานผู้ช่วยเหลือพยาบาล	6	-	-	-	4	2	Nurse assistant
ผดุงครรภ์	2	-	1	-	1	-	Midwife
พนักงานพยาบาลอื่นๆ	5	-	-	-	5	-	Other nurse
เจ้าหน้าที่บริการทางการแพทย์							Medical service personnel's
นักรังสีการแพทย์/เจ้าหน้าที่เอ็กซเรย์	21	1	2	2	7	9	Radiate technician
นักกายภาพบำบัด	15	-	-	1	9	5	Physical therapist
นักเทคนิคการแพทย์	29	1	4	7	8	9	Medical technician
เภสัชกร	40	1	1	8	15	15	Pharmacist
พนักงานบริการทางการแพทย์อื่นๆ	10	-	3	2	5	-	Other medical service personnel's
เจ้าหน้าที่บริการโรงพยาบาล	2	-	-	-	2	-	Hospital services staff

ตาราง 21 ตัวชี้วัดที่สำคัญ จำแนกตามขนาดของโรงพยาบาลและสถานพยาบาล และภาค

TABLE 21 KEY INDICATORS BY SIZE OF HOSPITAL AND REGION

ตัวชี้วัดที่สำคัญ	ขนาดของโรงพยาบาลและสถานพยาบาล Size of hospital							Key indicators
	รวม Total	< 11	11 - 30	31 - 50	51 - 100	101 - 250	> 250	
ทั่วราชอาณาจักร								Whole Kingdom
สัดส่วนเตียงต่อแพทย์ทั่วไป								Bed per doctor
เต็มเวลา	29	8	18	20	33	26	51	Full - time
บางเวลา	11	7	16	13	10	9	32	Part - time
สัดส่วนเตียงต่อแพทย์เฉพาะทาง								Bed per doctor
เต็มเวลา	7	21	22	14	11	7	4	Full - time
บางเวลา	3	16	7	5	4	2	2	Part - time
สัดส่วนเตียงต่อพยาบาลวิชาชีพ								Bed per professional nurse
เต็มเวลา	2	3	5	4	3	2	2	Full - time
บางเวลา	6	3	5	4	4	6	10	Part - time
สัดส่วนเตียงต่อพยาบาลเทคนิค								Bed per technical nurse
เต็มเวลา	56	9	54	52	78	129	24	Full - time
บางเวลา	64	9	48	76	63	60	105	Part - time
จำนวนผู้ป่วยนอกต่อแพทย์ทั่วไปต่อวัน	97	17	27	38	102	100	172	Outpatient per general doctor per day
จำนวนผู้ป่วยนอกต่อแพทย์เฉพาะทางต่อวัน	23	48	34	27	35	28	13	Outpatient per specialized doctor per day
สัดส่วนผู้ป่วยในต่อแพทย์ทั่วไปต่อวัน	5	1	2	3	5	5	7	Inpatient per general doctor per day
สัดส่วนผู้ป่วยในต่อแพทย์เฉพาะทางต่อวัน	1	3	2	2	2	1	1	Inpatient per specialized doctor per day
สัดส่วนผู้ป่วยในต่อพยาบาลวิชาชีพต่อวัน	1	1	1	2	2	1	1	Inpatient per professional nurse per day
สัดส่วนผู้ป่วยในต่อพยาบาลเทคนิคต่อวัน	28	4	13	20	38	75	10	Inpatient per technical nurse per day

ตาราง 21 ตัวชี้วัดที่สำคัญ จำแนกตามขนาดของโรงพยาบาลและสถานพยาบาล และภาค (ต่อ)

TABLE 21 KEY INDICATORS BY SIZE OF HOSPITAL AND REGION (cont'd)

ตัวชี้วัดที่สำคัญ	ขนาดของโรงพยาบาลและสถานพยาบาล Size of hospital							Key indicators
	รวม Total	< 11	11 - 30	31 - 50	51 - 100	101 - 250	> 250	
กรุงเทพมหานคร								Bangkok
สัดส่วนเตียงต่อแพทย์ทั่วไป								Bed per doctor
เต็มเวลา	27	5	37	12	16	21	72	Full - time
บางเวลา	10	6	30	58	5	6	40	Part - time
สัดส่วนเตียงต่อแพทย์เฉพาะทาง								Bed per doctor
เต็มเวลา	5	-	19	6	12	6	3	Full - time
บางเวลา	2	-	10	6	3	2	2	Part - time
สัดส่วนเตียงต่อพยาบาลวิชาชีพ								Bed per professional nurse
เต็มเวลา	2	12	4	5	3	2	1	Full - time
บางเวลา	8	6	4	12	8	6	10	Part - time
สัดส่วนเตียงต่อพยาบาลเทคนิค								Bed per technical nurse
เต็มเวลา	45	2	71	-	175	559	20	Full - time
บางเวลา	96	6	151	-	285	86	89	Part - time
จำนวนผู้ป่วยนอกต่อแพทย์ทั่วไปต่อวัน	100	5	15	7	83	81	253	Outpatient per general doctor per day
จำนวนผู้ป่วยนอกต่อแพทย์เฉพาะทางต่อวัน	18	-	8	4	61	23	12	Outpatient per specialized doctor per day
สัดส่วนผู้ป่วยในต่อแพทย์ทั่วไปต่อวัน	4	-	2	1	3	3	10	Inpatient per general doctor per day
สัดส่วนผู้ป่วยในต่อแพทย์เฉพาะทางต่อวัน	1	-	1	-	2	1	-	Inpatient per specialized doctor per day
สัดส่วนผู้ป่วยในต่อพยาบาลวิชาชีพต่อวัน	1	2	1	1	2	1	1	Inpatient per professional nurse per day
สัดส่วนผู้ป่วยในต่อพยาบาลเทคนิคต่อวัน	18	-	10	-	88	240	8	Inpatient per technical nurse per day

ตาราง 21 ตัวชี้วัดที่สำคัญ จำแนกตามขนาดของโรงพยาบาลและสถานพยาบาล และภาค (ต่อ)

TABLE 21 KEY INDICATORS BY SIZE OF HOSPITAL AND REGION (cont'd)

ตัวชี้วัดที่สำคัญ	ขนาดของโรงพยาบาลและสถานพยาบาล Size of hospital					Key indicators	
	รวม Total	< 11	11 - 30	31 - 50	51 - 100		> 100
กลาง						Central	
สัดส่วนเตียงต่อแพทย์ทั่วไป						Bed per doctor	
เต็มเวลา	38	6	11	28	44	45	Full - time
บางเวลา	12	5	7	7	14	13	Part - time
สัดส่วนเตียงต่อแพทย์เฉพาะทาง							Bed per doctor
เต็มเวลา	9	17	15	17	10	8	Full - time
บางเวลา	4	10	3	5	4	5	Part - time
สัดส่วนเตียงต่อพยาบาลวิชาชีพ							Bed per professional nurse
เต็มเวลา	2	4	5	4	3	2	Full - time
บางเวลา	5	7	4	3	4	6	Part - time
สัดส่วนเตียงต่อพยาบาลเทคนิค							Bed per technical nurse
เต็มเวลา	108	13	180	35	101	182	Full - time
บางเวลา	55	13	36	97	72	36	Part - time
จำนวนผู้ป่วยนอกต่อแพทย์ทั่วไปต่อวัน	142	15	30	82	138	199	Outpatient per general doctor per day
จำนวนผู้ป่วยนอกต่อแพทย์เฉพาะทางต่อวัน	35	41	39	48	32	36	Outpatient per specialized doctor per day
สัดส่วนผู้ป่วยในต่อแพทย์ทั่วไปต่อวัน	7	1	1	4	7	9	Inpatient per general doctor per day
สัดส่วนผู้ป่วยในต่อแพทย์เฉพาะทางต่อวัน	2	3	2	2	2	2	Inpatient per specialized doctor per day
สัดส่วนผู้ป่วยในต่อพยาบาลวิชาชีพต่อวัน	1	2	1	2	1	1	Inpatient per professional nurse per day
สัดส่วนผู้ป่วยในต่อพยาบาลเทคนิคต่อวัน	59	6	53	15	48	114	Inpatient per technical nurse per day

ตาราง 21 ตัวชี้วัดที่สำคัญ จำแนกตามขนาดของโรงพยาบาลและสถานพยาบาล และภาค (ต่อ)

TABLE 21 KEY INDICATORS BY SIZE OF HOSPITAL AND REGION (cont'd)

ตัวชี้วัดที่สำคัญ	ขนาดของโรงพยาบาลและสถานพยาบาล Size of hospital						Key indicators
	รวม Total	< 11	11 - 30	31 - 50	51 - 100	> 100	
เหนือ							Northern
สัดส่วนเตียงต่อแพทย์ทั่วไป							Bed per doctor
เต็มเวลา	20	8	16	18	40	16	Full - time
บางเวลา	12	8	-	18	8	15	Part - time
สัดส่วนเตียงต่อแพทย์เฉพาะทาง							Bed per doctor
เต็มเวลา	12	17	49	27	13	10	Full - time
บางเวลา	6	22	74	9	5	5	Part - time
สัดส่วนเตียงต่อพยาบาลวิชาชีพ							Bed per professional nurse
เต็มเวลา	3	4	5	6	4	2	Full - time
บางเวลา	5	1	9	6	3	8	Part - time
สัดส่วนเตียงต่อพยาบาลเทคนิค							Bed per technical nurse
เต็มเวลา	64	33	49	163	36	134	Full - time
บางเวลา	49	7	37	163	31	5	Part - time
จำนวนผู้ป่วยนอกต่อแพทย์ทั่วไปต่อวัน	48	24	18	16	81	46	Outpatient per general doctor per day
จำนวนผู้ป่วยนอกต่อแพทย์เฉพาะทางต่อวัน	29	48	55	24	26	30	Outpatient per specialized doctor per day
สัดส่วนผู้ป่วยในต่อแพทย์ทั่วไปต่อวัน	4	2	1	2	7	3	Inpatient per general doctor per day
สัดส่วนผู้ป่วยในต่อแพทย์เฉพาะทางต่อวัน	2	4	3	3	2	2	Inpatient per specialized doctor per day
สัดส่วนผู้ป่วยในต่อพยาบาลวิชาชีพต่อวัน	2	2	1	2	2	1	Inpatient per professional nurse per day
สัดส่วนผู้ป่วยในต่อพยาบาลเทคนิคต่อวัน	37	22	9	55	19	82	Inpatient per technical nurse per day

ตาราง 21 ตัวชี้วัดที่สำคัญ จำแนกตามขนาดของโรงพยาบาลและสถานพยาบาล และภาค (ต่อ)

TABLE 21 KEY INDICATORS BY SIZE OF HOSPITAL AND REGION (cont'd)

ตัวชี้วัดที่สำคัญ	ขนาดของโรงพยาบาลและสถานพยาบาล Size of hospital					Key indicators
	รวม Total	< 31	31 - 50	51 - 100	101 - 250	
ตะวันออกเฉียงเหนือ						
Northeastern						
สัดส่วนเตียงต่อแพทย์ทั่วไป						Bed per doctor
เต็มเวลา	38	38	29	52	37	Full - time
บางเวลา	14	75	17	16	10	Part - time
สัดส่วนเตียงต่อแพทย์เฉพาะทาง						Bed per doctor
เต็มเวลา	17	19	29	15	15	Full - time
บางเวลา	4	25	4	6	3	Part - time
สัดส่วนเตียงต่อพยาบาลวิชาชีพ						Bed per professional nurse
เต็มเวลา	3	2	4	4	2	Full - time
บางเวลา	4	3	3	5	4	Part - time
สัดส่วนเตียงต่อพยาบาลเทคนิค						Bed per technical nurse
เต็มเวลา	42	15	48	95	24	Full - time
บางเวลา	49	11	59	56	46	Part - time
จำนวนผู้ป่วยนอกต่อแพทย์ทั่วไปต่อวัน	75	68	65	83	82	Outpatient per general doctor per day
จำนวนผู้ป่วยนอกต่อแพทย์เฉพาะทางต่อวัน	34	34	65	24	33	Outpatient per specialized doctor per day
สัดส่วนผู้ป่วยในต่อแพทย์ทั่วไปต่อวัน	6	3	5	7	6	Inpatient per general doctor per day
สัดส่วนผู้ป่วยในต่อแพทย์เฉพาะทางต่อวัน	3	2	5	2	2	Inpatient per specialized doctor per day
สัดส่วนผู้ป่วยในต่อพยาบาลวิชาชีพต่อวัน	1	1	2	2	1	Inpatient per professional nurse per day
สัดส่วนผู้ป่วยในต่อพยาบาลเทคนิคต่อวัน	19	4	24	38	12	Inpatient per technical nurse per day

ตาราง 21 ตัวชี้วัดที่สำคัญ จำแนกตามขนาดของโรงพยาบาลและสถานพยาบาล และภาค (ต่อ)

TABLE 21 KEY INDICATORS BY SIZE OF HOSPITAL AND REGION (cont'd)

ตัวชี้วัดที่สำคัญ	ขนาดของโรงพยาบาลและสถานพยาบาล Size of hospital					Key indicators	
	รวม Total	< 11	11 - 30	31 - 50	51 - 100		101 - 250
ใต้						Southern	
สัดส่วนเตียงต่อแพทย์ทั่วไป						Bed per doctor	
เต็มเวลา	26	7	16	19	25	37	Full - time
บางเวลา	17	17	18	9	20	20	Part - time
สัดส่วนเตียงต่อแพทย์เฉพาะทาง						Bed per doctor	
เต็มเวลา	13	-	49	13	9	13	Full - time
บางเวลา	6	-	20	6	5	6	Part - time
สัดส่วนเตียงต่อพยาบาลวิชาชีพ						Bed per professional nurse	
เต็มเวลา	2	4	5	4	2	2	Full - time
บางเวลา	4	3	10	3	3	6	Part - time
สัดส่วนเตียงต่อพยาบาลเทคนิค						Bed per technical nurse	
เต็มเวลา	39	-	22	27	48	47	Full - time
บางเวลา	44	17	28	33	60	49	Part - time
จำนวนผู้ป่วยนอกต่อแพทย์ทั่วไปต่อวัน	78	22	33	39	86	121	Outpatient per general doctor per day
จำนวนผู้ป่วยนอกต่อแพทย์เฉพาะทางต่อวัน	37	-	98	27	31	41	Outpatient per specialized doctor per day
สัดส่วนผู้ป่วยในต่อแพทย์ทั่วไปต่อวัน	7	1	2	2	6	13	Inpatient per general doctor per day
สัดส่วนผู้ป่วยในต่อแพทย์เฉพาะทางต่อวัน	3	-	7	2	2	4	Inpatient per specialized doctor per day
สัดส่วนผู้ป่วยในต่อพยาบาลวิชาชีพต่อวัน	2	2	2	2	1	2	Inpatient per professional nurse per day
สัดส่วนผู้ป่วยในต่อพยาบาลเทคนิคต่อวัน	31	-	9	10	34	48	Inpatient per technical nurse per day

หมายเหตุ : - ไม่มีข้อมูลหรือข้อมูลมีค่าเป็น 0 หรือมีข้อมูลจำนวนเล็กน้อย

Note : - Nil or negligible amount

ตาราง 22 ข้อมูลสถิติที่สำคัญ จำแนกตามขนาดของโรงพยาบาลและสถานพยาบาล และภาค

TABLE 22 PRINCIPAL STATISTICS BY SIZE OF HOSPITAL AND REGION

(พันบาท In thousand baht)

ภาค/ ขนาดของโรงพยาบาล และสถานพยาบาล	จำนวน โรงพยาบาลฯ Number of hospitals	จำนวนบุคลากร Number of personnels			ค่าใช้จ่ายด้าน บุคลากร Remuneration	รายรับ Value of gross output	ค่าใช้จ่ายขั้นกลาง Intermediate cost	มูลค่าเพิ่ม Value added	Region/ Size of hospital
		รวม Total	ทำงานเต็มเวลา Full-time	ทำงานบางเวลา Part-time					
ทั่วราชอาณาจักร	321	137,598	108,019	29,578	30,900,760.2	119,447,478.2	71,880,989.6	47,566,488.6	Whole Kingdom
ต่ำกว่า 11 เตียง	26	907	637	269	87,971.5	179,159.8	119,182.7	59,977.1	Less than 11 beds
11 - 30 เตียง	33	2,460	1,854	606	379,782.7	1,213,761.3	632,702.7	581,058.6	11 - 30 beds
31 - 50 เตียง	50	7,752	6,180	1,571	1,268,924.7	3,283,517.1	2,023,936.5	1,259,580.6	31 - 50 beds
51 - 100 เตียง	108	32,164	25,368	6,796	5,725,871.5	20,799,355.1	12,147,393.1	8,651,962.0	51 - 100 beds
101 - 250 เตียง	87	62,927	48,755	14,172	13,771,047.9	54,973,661.8	32,031,942.1	22,941,719.7	101 - 250 beds
มากกว่า 250 เตียง	17	31,388	25,225	6,164	9,667,161.9	38,998,023.0	24,925,832.4	14,072,190.6	More than 250 beds
กรุงเทพมหานคร	98	68,450	52,165	16,285	17,949,112.1	68,099,537.9	42,789,845.1	25,309,692.7	Bangkok
ต่ำกว่า 11 เตียง	3	83	37	46	6,949.2	27,679.8	18,169.5	9,510.3	Less than 11 beds
11 - 30 เตียง	12	874	658	217	181,820.5	767,666.1	389,162.3	378,503.8	11 - 30 beds
31 - 50 เตียง	11	1,781	1,623	158	332,071.9	765,929.9	534,420.1	231,509.8	31 - 50 beds
51 - 100 เตียง	21	6,035	4,643	1,392	1,295,645.9	3,904,637.9	2,610,966.1	1,293,671.8	51 - 100 beds
101 - 250 เตียง	37	31,269	22,528	8,741	7,074,168.8	25,544,197.4	15,494,453.9	10,049,743.5	101 - 250 beds
มากกว่า 250 เตียง	14	28,407	22,676	5,732	9,058,455.8	37,089,426.9	23,742,673.3	13,346,753.7	More than 250 beds
กลาง	104	36,753	29,598	7,155	7,461,228.9	30,948,957.4	17,770,357.8	13,178,599.6	Central
ต่ำกว่า 11 เตียง	10	363	277	87	42,396.9	75,894.1	50,913.6	24,980.5	Less than 11 beds
11 - 30 เตียง	9	926	647	279	113,329.7	242,374.1	130,810.2	111,564.0	11 - 30 beds
31 - 50 เตียง	10	1,532	1,131	401	295,885.6	777,739.0	398,312.4	379,426.5	31 - 50 beds
51 - 100 เตียง	48	14,882	11,819	3,063	2,791,508.4	10,872,908.7	6,135,722.5	4,737,186.1	51 - 100 beds
มากกว่า 100 เตียง	27	19,051	15,725	3,326	4,218,108.2	18,980,041.5	11,054,599.0	7,925,442.5	More than 100 beds

ตาราง 22 ข้อมูลสถิติที่สำคัญ จำแนกตามขนาดของโรงพยาบาลและสถานพยาบาล และภาค (ต่อ)

TABLE 22 PRINCIPAL STATISTICS BY SIZE OF HOSPITAL AND REGION (cont'd)

(พันบาท In thousand baht)

ภาค/ ขนาดของโรงพยาบาล และสถานพยาบาล	จำนวน โรงพยาบาลฯ Number of hospitals	จำนวนบุคลากร Number of personnels			ค่าใช้จ่ายด้าน บุคลากร Remuneration	รายรับ Value of gross output	ค่าใช้จ่ายขั้นกลาง Intermediate cost	มูลค่าเพิ่ม Value added	Region/ Size of hospital
		รวม Total	ทำงานเต็มเวลา Full-time	ทำงานบางเวลา Part-time					
เหนือ	48	13,558	11,090	2,468	1,936,685.0	7,174,077.7	4,093,650.8	3,080,426.9	Northern
ต่ำกว่า 11 เตียง	6	244	163	81	19,318.9	30,394.7	18,854.2	11,540.4	Less than 11 beds
11 - 30 เตียง	5	255	210	45	39,248.2	64,011.4	30,998.8	33,012.6	11 - 30 beds
31 - 50 เตียง	6	715	582	133	98,011.6	197,904.1	136,100.4	61,803.6	31 - 50 beds
51 - 100 เตียง	19	5,009	3,827	1,182	548,409.4	1,854,501.7	1,063,419.5	791,082.2	51 - 100 beds
มากกว่า 100 เตียง	12	7,335	6,308	1,027	1,231,696.8	5,027,265.8	2,844,277.8	2,182,988.0	More than 100 beds
ตะวันออกเฉียงเหนือ	40	9,426	7,131	2,295	1,361,968.8	5,093,494.6	2,747,933.5	2,345,561.1	Northeastern
ต่ำกว่า 31 เตียง	5	183	143	40	17,579.7	41,550.3	29,781.0	11,769.3	Less than 31 beds
31 - 50 เตียง	16	2,630	2,015	615	333,305.5	988,110.2	548,941.7	439,168.5	31 - 50 beds
51 - 100 เตียง	13	3,413	2,703	710	584,152.5	2,484,117.0	1,336,744.8	1,147,372.3	51 - 100 beds
101 - 250 เตียง	6	3,200	2,270	930	426,931.0	1,579,717.1	832,466.1	747,251.0	101 - 250 beds
ใต้	31	9,411	8,036	1,375	2,191,765.4	8,131,410.6	4,479,202.4	3,652,208.2	Southern
ต่ำกว่า 11 เตียง	3	86	66	20	5,373.6	14,998.9	8,916.2	6,082.8	Less than 11 beds
11 - 30 เตียง	6	352	291	61	41,737.4	128,351.7	74,279.7	54,072.1	11 - 30 beds
31 - 50 เตียง	7	1,094	830	264	209,650.0	553,834.0	406,161.8	147,672.1	31 - 50 beds
51 - 100 เตียง	7	2,826	2,376	449	506,155.2	1,683,189.9	1,000,540.2	682,649.7	51 - 100 beds
101 - 250 เตียง	8	5,054	4,473	580	1,428,849.2	5,751,036.1	2,989,304.5	2,761,731.6	101 - 250 beds

ตาราง 23 รายรับทั้งสิ้นในปี 2554 จำแนกตามขนาดของโรงพยาบาลและสถานพยาบาล และภาค

TABLE 23 TOTAL RECEIPTS IN 2011 BY SIZE OF HOSPITAL AND REGION

(พันบาท In thousand baht)

ภาค/ ขนาดของโรงพยาบาล และสถานพยาบาล	จำนวน โรงพยาบาลฯ Number of hospitals	รวม Total	รายรับจากการ รักษาพยาบาล Receipts from medical	รายรับจากเงิน และเงินบริจาค Receipts from and donation	แหล่งเงินอุดหนุนและเงินบริจาค Source of subsidy and donation				รายรับอื่นๆ Other receipts	Region/ Size of hospital
					รัฐบาล Government	ภาคธุรกิจ Business	ประชาชน People	มูลนิธิ หรือ สมาคม Association		
ทั่วราชอาณาจักร	321	121,676,670.9	117,790,831.5	2,229,192.7	1,977,212.4	4,971.1	228,663.6	18,345.6	1,656,646.6	Whole Kingdom
ต่ำกว่า 11 เตียง	26	179,159.8	178,011.8	-	-	-	-	-	1,148.0	Less than 11 beds
11 - 30 เตียง	33	1,257,319.6	1,208,569.8	43,558.3	35,058.6	684.7	1,236.0	6,579.0	5,191.5	11 - 30 beds
31 - 50 เตียง	50	3,334,130.4	3,256,748.0	50,613.3	49,013.3	-	1,600.0	-	26,769.1	31 - 50 beds
51 - 100 เตียง	108	22,100,038.4	20,524,777.8	1,300,683.3	1,070,127.5	640.9	225,000.0	4,914.9	274,577.4	51 - 100 beds
101 - 250 เตียง	87	55,485,743.1	53,804,828.5	512,081.3	508,340.3	2,913.4	827.7	-	1,168,833.3	101 - 250 beds
มากกว่า 250 เตียง	17	39,320,279.5	38,817,895.7	322,256.5	314,672.7	732.0	-	6,851.7	180,127.3	More than 250 beds
กรุงเทพมหานคร	98	69,062,531.6	67,186,797.3	962,993.8	726,167.8	2,546.6	227,427.7	6,851.7	912,740.6	Bangkok
ต่ำกว่า 11 เตียง	3	27,679.8	27,639.7	-	-	-	-	-	40.1	Less than 11 beds
11 - 30 เตียง	12	801,794.5	767,666.1	34,128.5	34,128.5	-	-	-	-	11 - 30 beds
31 - 50 เตียง	11	767,529.9	765,929.9	1,600.0	-	-	1,600.0	-	-	31 - 50 beds
51 - 100 เตียง	21	4,685,271.8	3,836,243.1	780,634.0	555,634.0	-	225,000.0	-	68,394.8	51 - 100 beds
101 - 250 เตียง	37	25,637,199.2	24,835,480.7	93,001.8	89,627.6	2,546.6	827.7	-	708,716.7	101 - 250 beds
มากกว่า 250 เตียง	14	37,143,056.5	36,953,837.9	53,629.5	46,777.8	-	-	6,851.7	135,589.1	More than 250 beds
กลาง	104	32,047,685.6	30,577,476.9	1,098,728.2	1,091,981.5	1,007.8	-	5,738.9	371,480.5	Central
ต่ำกว่า 11 เตียง	10	75,894.1	74,822.6	-	-	-	-	-	1,071.5	Less than 11 beds
11 - 30 เตียง	9	244,617.2	240,273.3	2,243.1	-	-	-	2,243.1	2,100.9	11 - 30 beds
31 - 50 เตียง	10	778,601.5	776,658.9	862.6	862.6	-	-	-	1,080.1	31 - 50 beds
51 - 100 เตียง	48	11,324,509.2	10,721,555.1	451,600.5	447,463.8	640.9	-	3,495.8	151,353.6	51 - 100 beds
มากกว่า 100 เตียง	27	19,624,063.5	18,764,167.0	644,022.1	643,655.2	366.9	-	-	215,874.5	More than 100 beds

ตาราง 23 รายรับทั้งสิ้นในปี 2554 จำแนกตามขนาดของโรงพยาบาลและสถานพยาบาล และภาค (ต่อ)
TABLE 23 TOTAL RECEIPTS IN 2011 BY SIZE OF HOSPITAL AND REGION (cont'd)

(พันบาท In thousand baht)

ภาค/ ขนาดของโรงพยาบาล และสถานพยาบาล	จำนวน โรงพยาบาลฯ Number of hospitals	รวม Total	รายรับจากการ รักษาพยาบาล Receipts from medical	รายรับจากเงิน และเงินบริจาค Receipts from and donation	แหล่งเงินอุดหนุนและเงินบริจาค Source of subsidy and donation				รายรับอื่นๆ Other receipts	Region/ Size of hospital
					รัฐบาล Government	ภาคธุรกิจ Business	ประชาชน People	มูลนิธิ หรือ สมาคม Association		
เหนือ	48	7,314,374.9	6,987,249.5	140,297.2	131,889.5	1,416.8	1,236.0	5,755.0	186,828.3	Northern
ต่ำกว่า 11 เตียง	6	30,394.7	30,358.3	-	-	-	-	-	36.4	Less than 11 beds
11 - 30 เตียง	5	71,198.2	61,241.7	7,186.8	930.2	684.7	1,236.0	4,336.0	2,769.7	11 - 30 beds
31 - 50 เตียง	6	233,904.1	197,289.1	36,000.0	36,000.0	-	-	-	615.0	31 - 50 beds
51 - 100 เตียง	19	1,907,927.7	1,828,326.0	53,425.9	52,006.9	-	-	1,419.0	26,175.7	51 - 100 beds
มากกว่า 100 เตียง	12	5,070,950.3	4,870,034.4	43,684.4	42,952.4	732.0	-	-	157,231.5	More than 100 beds
ตะวันออกเฉียงเหนือ	40	5,120,668.1	4,989,648.2	27,173.6	27,173.6	-	-	-	103,846.4	Northeastern
ต่ำกว่า 31 เตียง	5	41,550.3	41,550.3	-	-	-	-	-	-	Less than 31 beds
31 - 50 เตียง	16	1,000,261.0	964,570.0	12,150.7	12,150.7	-	-	-	23,540.2	31 - 50 beds
51 - 100 เตียง	13	2,499,139.8	2,458,090.8	15,022.8	15,022.8	-	-	-	26,026.2	51 - 100 beds
101 - 250 เตียง	6	1,579,717.1	1,525,437.1	-	-	-	-	-	54,279.9	101 - 250 beds
ใต้	31	8,131,410.6	8,049,659.7	-	-	-	-	-	81,750.9	Southern
ต่ำกว่า 11 เตียง	3	14,998.9	14,998.9	-	-	-	-	-	-	Less than 11 beds
11 - 30 เตียง	6	128,351.7	128,030.8	-	-	-	-	-	321.0	11 - 30 beds
31 - 50 เตียง	7	553,834.0	552,300.1	-	-	-	-	-	1,533.8	31 - 50 beds
51 - 100 เตียง	7	1,683,189.9	1,680,562.8	-	-	-	-	-	2,627.1	51 - 100 beds
101 - 250 เตียง	8	5,751,036.1	5,673,767.1	-	-	-	-	-	77,269.0	101 - 250 beds

ตาราง 24 รายรับจากการรักษาพยาบาลในปี 2554 จำแนกตามประเภทของรายรับ ขนาดของโรงพยาบาลและสถานพยาบาล และภาค
TABLE 24 RECEIPTS FROM MEDICAL TREATMENT IN 2011 BY TYPE OF RECEIPTS, SIZE OF HOSPITAL AND REGION

														(พันบาท In thousand baht)
ภาค/ ขนาดของโรงพยาบาล และสถานพยาบาล	จำนวน โรงพยาบาล Number of hospitals	รวม Total	ค่ายา Medicine	ค่าแพทย์ Doctor fee	ค่าตรวจ วิเคราะห์ทาง ห้องปฏิบัติการ Laboratories	ค่าเอกซเรย์ X-Ray and X-Ray	ค่าอุปกรณ์ และเครื่องใช้ ในการตรวจ รักษาโรค Equipment and application	ค่าห้องผ่าตัด และอุปกรณ์ ผ่าตัด Surgical room and equipment	ค่ากายภาพ บำบัด Physical therapy	ค่ารับบาล ทารก Child care	ค่าห้อง Room	ค่าอาหาร ผู้ป่วย Foods	ค่าบริการ ในการรักษา อื่นๆ Other receipts from medical treatment	Region/ Size of hospital
ทั่วราชอาณาจักร	321	117,790,831.5	41,512,302.8	23,537,874.1	9,597,662.3	6,621,053.8	9,401,302.0	3,801,182.5	1,303,619.2	458,038.0	10,018,559.7	1,895,471.6	9,643,765.5	Whole Kingdom
ต่ำกว่า 11 เตียง	26	178,011.8	63,849.6	30,912.6	14,594.7	9,606.0	9,450.6	4,110.6	3,082.6	560.8	19,011.6	7,834.7	14,998.0	Less than 11 beds
11 - 30 เตียง	33	1,208,569.8	350,629.7	189,199.8	210,116.3	37,363.6	47,198.8	162,048.8	2,796.4	4,463.9	129,623.8	35,162.2	39,966.5	11 - 30 beds
31 - 50 เตียง	50	3,256,748.0	1,223,465.6	654,043.2	228,392.3	156,802.9	148,070.5	190,427.2	24,873.4	38,532.3	265,512.5	76,663.7	249,964.3	31 - 50 beds
51 - 100 เตียง	108	20,524,777.8	6,885,181.5	3,213,138.3	1,688,631.2	1,217,579.2	1,610,089.1	1,111,878.5	276,967.2	267,840.5	1,827,550.7	502,253.9	1,923,667.7	51 - 100 beds
101 - 250 เตียง	87	53,804,828.5	18,052,633.0	10,756,174.8	5,317,670.3	2,846,208.1	5,248,125.6	1,296,251.1	495,462.2	97,410.0	4,189,534.4	745,452.3	4,759,906.8	101 - 250 beds
มากกว่า 250 เตียง	17	38,817,895.7	14,936,543.3	8,694,405.5	2,138,257.5	2,353,493.9	2,338,367.5	1,036,466.3	500,437.5	49,230.6	3,587,326.7	528,104.9	2,655,262.1	More than 250 beds
กรุงเทพมหานคร	98	67,186,797.3	24,865,628.8	14,675,575.5	5,067,225.7	3,638,093.6	5,202,096.4	1,915,907.0	796,090.3	41,027.0	5,643,783.6	886,290.4	4,455,079.0	Bangkok
ต่ำกว่า 11 เตียง	3	27,639.7	2,768.0	5,767.2	1,075.8	782.4	1,124.7	-	-	-	3,518.5	450.3	12,152.7	Less than 11 beds
11 - 30 เตียง	12	767,666.1	206,462.6	111,125.6	184,589.5	8,718.6	32,131.7	135,800.9	26.3	1,600.3	69,768.9	14,816.8	2,625.0	11 - 30 beds
31 - 50 เตียง	11	765,929.9	400,972.9	199,092.0	17,153.3	3,043.9	44,841.8	64,749.7	676.4	-	29,828.2	5,345.3	226.4	31 - 50 beds
51 - 100 เตียง	21	3,836,243.1	1,661,373.4	656,242.6	423,861.2	121,803.1	493,164.6	170,801.0	36,552.2	1,661.3	225,823.3	28,949.7	16,010.7	51 - 100 beds
101 - 250 เตียง	37	24,835,480.7	8,338,754.0	5,286,603.1	2,441,850.4	1,224,055.4	2,351,888.6	554,237.0	266,745.2	18,312.6	1,921,377.3	342,571.4	2,089,085.8	101 - 250 beds
มากกว่า 250 เตียง	14	36,953,837.9	14,255,298.0	8,416,745.0	1,998,695.4	2,279,690.1	2,278,945.0	990,318.4	492,090.4	19,452.9	3,393,467.4	494,156.9	2,334,978.4	More than 250 beds
กลาง	104	30,577,476.9	9,432,962.1	5,431,586.7	2,721,454.4	1,837,812.9	2,923,609.7	1,242,622.5	340,136.5	256,709.1	2,658,888.6	661,356.4	3,070,337.9	Central
ต่ำกว่า 11 เตียง	10	74,822.6	20,041.4	15,190.8	9,834.4	5,695.4	6,216.7	3,072.4	1,290.4	129.0	8,001.8	5,127.1	223.3	Less than 11 beds
11 - 30 เตียง	9	240,273.3	62,687.4	48,423.2	11,500.1	19,764.2	8,008.0	17,022.0	1,639.9	2,420.7	32,615.4	9,475.1	26,717.3	11 - 30 beds
31 - 50 เตียง	10	776,658.9	244,933.5	146,077.6	63,184.9	50,556.3	43,998.7	42,431.6	10,862.8	10,281.6	72,374.1	17,891.8	74,066.1	31 - 50 beds
51 - 100 เตียง	48	10,721,555.1	3,162,735.8	1,550,657.0	708,379.1	696,858.9	717,370.5	707,166.2	178,288.8	210,911.8	1,084,951.7	368,781.8	1,335,453.7	51 - 100 beds
มากกว่า 100 เตียง	27	18,764,167.0	5,942,564.1	3,671,238.2	1,928,555.9	1,064,938.0	2,148,016.0	472,930.3	148,054.7	32,965.9	1,460,945.6	260,080.7	1,633,877.6	More than 100 beds

ตาราง 24 รายรับจากการรักษาพยาบาลในปี 2554 จำแนกตามประเภทของรายรับ ขนาดของโรงพยาบาลและสถานพยาบาล และภาค (ต่อ)
TABLE 24 RECEIPTS FROM MEDICAL TREATMENT IN 2011 BY TYPE OF RECEIPTS, SIZE OF HOSPITAL AND REGION (cont'd)

(พันบาท In thousand baht)

ภาค/ ขนาดของโรงพยาบาล และสถานพยาบาล	จำนวน โรงพยาบาล Number of hospitals	รวม Total	ค่ายา Medicine	ค่าแพทย์ Doctor fee	ค่าตรวจ วิเคราะห์ทาง ห้องปฏิบัติการ Laboratories	ค่าเอกซเรย์ X-Ray and X-Ray computer	ค่าอุปกรณ์ และเครื่องใช้ ในการตรวจ รักษาโรค Equipment and application	ค่าห้องผ่าตัด และอุปกรณ์ ผ่าตัด Surgical room and equipment	ค่ากายภาพ บำบัด Physical therapy	ค่ารับบาล ทารก Child care	ค่าห้อง Room	ค่าอาหาร ผู้ป่วย Foods	ค่าบริการ ในการรักษา อื่นๆ Other receipts from medical treatment	Region/ Size of hospital
เหนือ	48	6,987,249.5	2,592,227.5	978,607.9	628,246.0	360,185.6	313,349.7	251,847.4	48,475.5	45,901.3	588,594.3	132,441.0	1,047,373.2	Northern
ต่ำกว่า 11 เตียง	6	30,358.3	13,994.2	5,373.3	1,348.5	1,922.1	1,340.1	500.0	1,533.0	-	2,913.1	1,194.0	240.0	Less than 11 beds
11 - 30 เตียง	5	61,241.7	24,261.8	9,247.9	2,589.6	1,024.6	646.4	2,194.7	946.7	169.3	6,991.2	7,887.8	5,281.8	11 - 30 beds
31 - 50 เตียง	6	197,289.1	77,812.1	36,180.1	16,637.9	21,188.6	5,178.9	3,994.4	1,919.1	1,075.2	23,137.7	6,280.7	3,884.3	31 - 50 beds
51 - 100 เตียง	19	1,828,326.0	718,907.4	268,948.4	143,000.8	106,298.7	65,252.3	80,389.9	19,416.1	44,609.3	165,080.0	43,476.9	172,946.4	51 - 100 beds
มากกว่า 100 เตียง	12	4,870,034.4	1,757,252.1	658,858.3	464,669.4	229,751.5	240,932.0	164,768.4	24,660.5	47.5	390,472.4	73,601.6	865,020.8	More than 100 beds
ตะวันออกเฉียงเหนือ	40	4,989,648.2	1,709,286.9	824,905.4	471,652.3	463,977.9	262,812.3	203,182.5	49,553.0	14,101.9	386,604.6	92,557.0	511,014.6	Northeastern
ต่ำกว่า 31 เตียง	5	41,550.3	25,747.5	3,393.5	2,373.5	1,150.1	249.1	498.2	224.2	431.8	4,243.1	1,130.6	2,108.8	Less than 31 beds
31 - 50 เตียง	16	964,570.0	284,119.7	153,436.7	90,312.2	71,207.1	37,674.8	62,603.8	7,797.6	2,884.9	85,481.8	29,286.9	139,764.6	31 - 50 beds
51 - 100 เตียง	13	2,458,090.8	818,043.1	442,197.4	245,120.5	225,412.0	172,937.2	70,491.2	33,323.0	7,760.6	192,191.9	40,975.6	209,638.4	51 - 100 beds
101 - 250 เตียง	6	1,525,437.1	581,376.5	225,877.8	133,846.1	166,208.6	51,951.2	69,589.4	8,208.3	3,024.7	104,687.8	21,163.9	159,502.8	101 - 250 beds
ใต้	31	8,049,659.7	2,912,197.5	1,627,198.5	709,083.9	320,983.9	699,433.9	187,623.1	69,363.9	100,298.6	740,688.7	122,826.9	559,960.8	Southern
ต่ำกว่า 11 เตียง	3	14,998.9	9,668.1	2,253.3	832.5	375.8	520.0	40.0	35.0	-	886.4	114.6	273.3	Less than 11 beds
11 - 30 เตียง	6	128,030.8	48,848.4	19,337.6	10,567.2	7,536.3	6,412.8	7,031.2	183.6	273.6	19,697.1	2,800.6	5,342.5	11 - 30 beds
31 - 50 เตียง	7	552,300.1	215,627.5	119,256.8	41,104.0	10,807.0	16,376.3	16,647.8	3,617.6	24,290.6	54,690.8	17,859.0	32,022.9	31 - 50 beds
51 - 100 เตียง	7	1,680,562.8	524,121.9	295,092.9	168,269.7	67,206.5	161,364.6	83,030.3	9,387.2	2,897.4	159,503.8	20,070.0	189,618.6	51 - 100 beds
101 - 250 เตียง	8	5,673,767.1	2,113,931.7	1,191,257.9	488,310.7	235,058.3	514,760.3	80,873.8	56,140.5	72,837.1	505,910.6	81,982.8	332,703.6	101 - 250 beds

ตาราง 25 ค่าใช้จ่ายด้านบุคลากรในปี 2554 จำแนกตามขนาดของโรงพยาบาลและสถานพยาบาล และภาค
TABLE 25 REMUNERATION IN 2011 BY SIZE OF HOSPITAL AND REGION

(พันบาท In thousand baht)

ภาค/ ขนาดของโรงพยาบาล และสถานพยาบาล	จำนวน โรงพยาบาล Number of hospitals	จำนวน บุคลากร Number of personnels	รวม Total	ค่าจ้าง/ เงินเดือน Wages/ salaries	ค่าจ้าง ชั่วคราว Temporary wages	ค่าล่วงเวลา โบนัส และ เบี้ยประชุม Overtime, bonus and attendant allowance	สวัสดิการและผลประโยชน์ตอบแทน		เงินที่สถานประกอบการจ่ายสมทบ			ค่าใช้จ่ายด้าน บุคลากรอื่นๆ Other personnel expenses	Region/ Size of hospital
							Fringe benefits		Employer's contributions to social security				
							ค่ารักษาพยาบาล Medical care	อื่นๆ Others	ประกันสังคม Social security fund	กองทุน ทดแทน Workmen's compensation fund	กองทุนสำรอง เลี้ยงชีพ Provident fund		
ทั่วราชอาณาจักร	321	137,598	30,900,760.2	20,794,674.1	844,623.3	5,355,140.1	1,053,952.4	652,637.0	740,894.0	70,147.4	330,517.5	1,058,174.5	Whole Kingdom
ต่ำกว่า 11 เตียง	26	907	87,971.5	59,968.9	15,514.7	6,457.5	1,204.6	1,625.0	2,566.4	189.1	59.8	385.6	Less than 11 beds
11 - 30 เตียง	33	2,460	379,782.7	291,012.6	17,870.8	50,139.5	2,341.2	4,699.0	9,475.5	416.3	2,589.0	1,239.0	11 - 30 beds
31 - 50 เตียง	50	7,752	1,268,924.7	984,755.7	22,450.6	113,198.1	29,650.3	22,807.7	68,568.0	4,445.1	6,977.4	16,071.8	31 - 50 beds
51 - 100 เตียง	108	32,164	5,725,871.5	3,899,354.1	222,090.3	1,032,539.5	182,144.3	91,470.8	147,872.1	7,060.1	21,075.7	122,264.5	51 - 100 beds
101 - 250 เตียง	87	62,927	13,771,047.9	9,255,021.4	388,354.4	2,629,081.1	487,512.4	370,151.8	316,451.1	52,655.8	118,967.0	152,852.9	101 - 250 beds
มากกว่า 250 เตียง	17	31,388	9,667,161.9	6,304,561.4	178,342.6	1,523,724.5	351,099.6	161,882.8	195,960.9	5,380.9	180,848.6	765,360.7	More than 250 beds
กรุงเทพมหานคร	98	68,450	17,949,112.1	12,157,116.2	448,983.7	2,928,056.4	580,038.8	405,676.3	381,648.0	13,333.7	238,655.4	795,603.6	Bangkok
ต่ำกว่า 11 เตียง	3	83	6,949.2	4,651.4	1,254.0	-	78.0	390.0	567.4	8.5	-	-	Less than 11 beds
11 - 30 เตียง	12	874	181,820.5	148,302.6	13,749.3	14,158.6	511.8	477.2	3,922.6	87.9	610.5	-	11 - 30 beds
31 - 50 เตียง	11	1,781	332,071.9	279,057.3	3,585.4	3,529.2	7,931.4	9,231.7	11,894.9	2,669.1	6,977.4	7,195.7	31 - 50 beds
51 - 100 เตียง	21	6,035	1,295,645.9	907,778.6	27,225.6	261,076.0	36,575.8	6,531.6	33,447.2	1,441.6	-	21,569.6	51 - 100 beds
101 - 250 เตียง	37	31,269	7,074,168.8	4,996,732.2	229,334.7	1,183,039.3	201,286.3	230,305.4	150,626.0	4,413.9	59,922.6	18,508.4	101 - 250 beds
มากกว่า 250 เตียง	14	28,407	9,058,455.8	5,820,594.1	173,834.7	1,466,253.3	333,655.7	158,740.5	181,189.9	4,712.7	171,145.0	748,329.9	More than 250 beds
กลาง	104	36,753	7,461,228.9	4,910,335.2	273,694.9	1,424,895.5	277,234.3	150,809.7	228,704.5	51,005.2	65,623.9	78,925.8	Central
ต่ำกว่า 11 เตียง	10	363	42,396.9	25,123.6	12,230.0	3,029.7	164.2	620.7	693.3	90.0	59.8	385.6	Less than 11 beds
11 - 30 เตียง	9	926	113,329.7	78,544.0	2,511.0	24,200.6	509.9	3,465.3	2,861.5	236.2	708.3	292.9	11 - 30 beds
31 - 50 เตียง	10	1,532	295,885.6	208,438.4	671.0	29,724.1	6,839.5	6,103.8	42,865.7	1,243.2	-	-	31 - 50 beds
51 - 100 เตียง	48	14,882	2,791,508.4	1,829,596.9	135,222.3	514,537.3	111,534.2	42,855.2	74,546.5	2,555.2	18,351.4	62,309.3	51 - 100 beds
มากกว่า 100 เตียง	27	19,051	4,218,108.2	2,768,632.4	123,060.6	853,403.8	158,186.5	97,764.6	107,737.4	46,880.6	46,504.4	15,938.0	More than 100 beds

ตาราง 25 ค่าใช้จ่ายด้านบุคลากรในปี 2554 จำแนกตามขนาดของโรงพยาบาลและสถานพยาบาล และภาค (ต่อ)
TABLE 25 REMUNERATION IN 2011 BY SIZE OF HOSPITAL AND REGION (cont'd)

(พันบาท In thousand baht)

ภาค/ ขนาดของโรงพยาบาล และสถานพยาบาล	จำนวน โรงพยาบาล Number of hospitals	จำนวน บุคลากร Number of personnels	รวม Total	ค่าจ้าง/ เงินเดือน Wages/ salaries	ค่าจ้าง ชั่วคราว Temporary wages	ค่าล่วงเวลา โบนัส และ เบี้ยประชุม Overtime, bonus and attendant allowance	สวัสดิการและผลประโยชน์ตอบแทน		เงินที่สถานประกอบการจ่ายสมทบ			ค่าใช้จ่ายด้าน บุคลากรอื่นๆ Other personnel expenses	Region/ Size of hospital
							ค่ารักษาพยาบาล Medical care	อื่นๆ Others	กองทุน ประกันสังคม Social security fund	กองทุน ทดแทน Workmen's compensation fund	กองทุนสำรอง เลี้ยงชีพ Provident fund		
เหนือ	48	13,558	1,936,685.0	1,341,957.7	54,454.8	337,364.1	72,807.7	19,586.0	52,086.8	1,770.5	11,822.4	44,835.0	Northern
ต่ำกว่า 11 เตียง	6	244	19,318.9	15,445.9	1,647.7	1,391.0	50.0	123.5	639.8	21.2	-	-	Less than 11 beds
11 - 30 เตียง	5	255	39,248.2	31,930.1	1,610.4	1,387.2	457.0	506.5	1,118.0	22.7	1,270.2	946.1	11 - 30 beds
31 - 50 เตียง	6	715	98,011.6	69,156.1	6,695.1	14,364.6	2,045.2	961.4	3,365.0	83.5	-	1,341.0	31 - 50 beds
51 - 100 เตียง	19	5,009	548,409.4	417,126.9	23,257.4	68,714.9	10,373.3	9,974.7	14,137.8	671.7	1,100.4	3,052.4	51 - 100 beds
มากกว่า 100 เตียง	12	7,335	1,231,696.8	808,298.9	21,244.2	251,506.4	59,882.4	8,020.0	32,826.3	971.5	9,451.7	39,495.6	More than 100 beds
ตะวันออกเฉียงเหนือ	40	9,426	1,361,968.8	1,006,847.4	23,556.0	190,770.9	35,917.4	21,654.1	35,421.3	2,889.5	-	44,912.2	Northeastern
ต่ำกว่า 31 เตียง	5	183	17,579.6	14,273.2	383.0	654.9	1,108.8	492.2	651.7	15.8	-	-	Less than 31 beds
31 - 50 เตียง	16	2,630	333,305.5	274,475.0	11,499.2	22,533.6	6,143.7	5,843.4	8,013.2	352.5	-	4,444.8	31 - 50 beds
51 - 100 เตียง	13	3,413	584,152.5	415,602.6	6,138.3	105,498.6	16,475.9	4,546.1	14,838.8	2,079.7	-	18,972.6	51 - 100 beds
101 - 250 เตียง	6	3,200	426,931.0	302,496.6	5,535.5	62,083.7	12,188.9	10,772.5	11,917.6	441.4	-	21,494.9	101 - 250 beds
ใต้	31	9,411	2,191,765.4	1,378,417.6	43,933.9	474,053.3	87,954.2	54,910.8	43,033.5	1,148.5	14,415.8	93,897.8	Southern
ต่ำกว่า 11 เตียง	3	86	5,373.6	3,761.7	-	1,389.9	-	12.0	155.4	54.6	-	-	Less than 11 beds
11 - 30 เตียง	6	352	41,737.4	28,949.0	-	10,385.1	666.1	236.6	1,432.1	68.5	-	-	11 - 30 beds
31 - 50 เตียง	7	1,094	209,650.0	153,629.0	-	43,046.6	6,690.5	667.5	2,429.3	96.9	-	3,090.3	31 - 50 beds
51 - 100 เตียง	7	2,826	506,155.2	329,249.1	30,246.8	82,712.7	7,185.2	27,563.2	10,901.9	311.9	1,623.9	16,360.6	51 - 100 beds
101 - 250 เตียง	8	5,054	1,428,849.2	862,828.7	13,687.1	336,519.1	73,412.4	26,431.6	28,114.8	616.7	12,791.9	74,446.9	101 - 250 beds

ตาราง 26 ค่าใช้จ่ายในการรักษาพยาบาลในปี 2554 จำแนกตามขนาดของโรงพยาบาลและสถานพยาบาล และภาค

TABLE 26 TREATMENT EXPENSES IN 2011 BY SIZE OF HOSPITAL AND REGION

(พันบาท In thousand baht)

ภาค/ ขนาดของโรงพยาบาล และสถานพยาบาล	จำนวน โรงพยาบาล และสถานพยาบาล	รวม Total	ค่ายาโรค Medicine	ค่าเวชภัณฑ์ Medicine supplies	ค่าฟิล์ม เอ็กซเรย์ และอุปกรณ์ X-RAY film and equipment	ค่านาย และอุปกรณ์ ห้องวิเคราะห์ Laboratory chemical and equipment	ค่าโภชนาการ Nutrition	ค่าแพทย์ พิเศษ Fee for extra doctor	ค่าใช้จ่ายในการ รักษาพยาบาล อื่นๆ Other treatment expenses	Region/ Size of hospital
ทั่วราชอาณาจักร	321	55,659,133.3	17,562,416.6	6,015,888.8	711,719.7	3,087,875.3	1,316,744.0	22,697,715.9	4,266,773.0	Whole Kingdom
ต่ำกว่า 11 เตียง	26	64,611.6	36,628.6	11,674.4	2,557.2	2,647.0	3,912.5	5,798.3	1,393.6	Less than 11 beds
11 - 30 เตียง	33	483,956.7	165,568.4	19,448.2	3,923.5	98,814.7	14,342.7	161,258.5	20,600.7	11 - 30 beds
31 - 50 เตียง	50	1,488,489.6	588,944.8	172,897.5	18,904.0	85,300.7	56,536.4	412,958.4	152,947.8	31 - 50 beds
51 - 100 เตียง	108	9,468,951.4	2,835,541.2	920,924.5	192,685.0	450,903.0	239,337.0	3,234,619.3	1,594,941.3	51 - 100 beds
101 - 250 เตียง	87	24,540,168.0	6,903,629.7	2,435,646.1	326,582.8	1,514,547.2	625,028.3	10,719,175.2	2,015,558.7	101 - 250 beds
มากกว่า 250 เตียง	17	19,612,956.1	7,032,103.9	2,455,298.1	167,067.1	935,662.7	377,587.2	8,163,906.2	481,330.9	More than 250 beds
กรุงเทพมหานคร	98	33,171,035.9	11,482,085.9	3,669,307.1	353,397.5	1,740,836.0	677,871.2	13,213,580.5	2,033,957.8	Bangkok
ต่ำกว่า 11 เตียง	3	8,017.6	4,138.8	2,050.1	-	-	1,828.8	-	-	Less than 11 beds
11 - 30 เตียง	12	309,314.7	101,817.1	8,587.6	26.3	88,653.2	6,680.5	98,704.5	4,845.6	11 - 30 beds
31 - 50 เตียง	11	319,890.0	239,707.9	40,294.4	140.0	4,725.0	9,844.4	10,959.5	14,218.8	31 - 50 beds
51 - 100 เตียง	21	1,979,599.9	953,421.3	215,058.0	15,420.2	53,318.9	24,343.9	412,077.0	305,960.5	51 - 100 beds
101 - 250 เตียง	37	11,896,742.4	3,548,289.9	1,017,360.8	181,243.7	710,357.9	272,083.3	4,874,460.8	1,292,946.0	101 - 250 beds
มากกว่า 250 เตียง	14	18,657,471.3	6,634,710.8	2,385,956.2	156,567.3	883,781.0	363,090.4	7,817,378.8	415,986.8	More than 250 beds
กลาง	104	13,645,910.2	3,385,407.7	1,368,396.8	123,868.0	836,990.4	358,233.3	6,067,063.2	1,505,950.9	Central
ต่ำกว่า 11 เตียง	10	23,135.3	11,394.7	3,095.7	1,148.7	1,294.5	1,243.4	3,926.5	1,031.9	Less than 11 beds
11 - 30 เตียง	9	97,666.7	30,424.7	3,654.7	1,750.8	6,354.9	3,595.1	49,078.1	2,808.3	11 - 30 beds
31 - 50 เตียง	10	310,978.7	112,182.5	38,448.8	9,114.1	31,207.4	12,422.8	90,220.2	17,383.0	31 - 50 beds
51 - 100 เตียง	48	4,844,323.0	1,121,003.0	382,975.6	45,931.7	244,430.8	134,270.5	1,894,175.5	1,021,536.0	51 - 100 beds
มากกว่า 100 เตียง	27	8,369,806.5	2,110,402.8	940,221.9	65,922.7	553,703.0	206,701.6	4,029,663.0	463,191.6	More than 100 beds

ตาราง 26 ค่าใช้จ่ายในการรักษาพยาบาลในปี 2554 จำแนกตามขนาดของโรงพยาบาลและสถานพยาบาล และภาค (ต่อ)

TABLE 26 TREATMENT EXPENSES IN 2011 BY SIZE OF HOSPITAL AND REGION (cont'd)

(พันบาท In thousand baht)

ภาค/ ขนาดของโรงพยาบาล และสถานพยาบาล	จำนวน โรงพยาบาล และสถานพยาบาล	รวม Total	ค่ายารักษาโรค Medicine	ค่าเวชภัณฑ์ Medicine supplies	ค่าฟิล์ม เอ็กซเรย์ และอุปกรณ์ X-RAY film and equipment	ค่านายา และอุปกรณ์ ห้องวิเคราะห์ Laboratory chemical and equipment	ค่าโภชนาการ Nutrition	ค่าแพทย์ พิเศษ Fee for extra doctor	ค่าใช้จ่ายในการ รักษาพยาบาล อื่นๆ Other treatment expenses	Region/ Size of hospital
เหนือ	48	3,272,594.0	1,209,295.2	351,720.7	55,252.6	179,271.6	103,953.8	1,116,085.5	257,014.8	Northern
ต่ำกว่า 11 เตียง	6	10,897.7	6,158.9	2,604.8	290.5	822.9	563.6	376.5	80.6	Less than 11 beds
11 - 30 เตียง	5	18,831.0	8,483.2	3,600.7	134.6	148.2	2,013.4	4,123.3	327.6	11 - 30 beds
31 - 50 เตียง	6	94,698.3	26,002.5	7,594.1	1,988.7	4,008.4	4,812.2	25,079.8	25,212.5	31 - 50 beds
51 - 100 เตียง	19	832,320.9	263,029.8	95,517.8	37,623.3	46,468.7	28,181.8	247,474.8	114,024.7	51 - 100 beds
มากกว่า 100 เตียง	12	2,315,846.2	905,620.8	242,403.1	15,215.6	127,823.4	68,382.8	839,031.1	117,369.4	More than 100 beds
ตะวันออกเฉียงเหนือ	40	2,090,498.5	622,245.5	217,699.3	68,861.6	130,798.1	64,419.5	862,194.5	124,280.0	Northeastern
ต่ำกว่า 31 เตียง	5	18,210.7	11,825.1	3,345.4	398.6	501.6	239.4	1,719.3	181.4	Less than 31 beds
31 - 50 เตียง	16	424,257.5	155,270.3	64,895.2	5,714.1	23,842.0	18,360.1	109,386.0	46,789.8	31 - 50 beds
51 - 100 เตียง	13	1,017,307.9	294,031.2	107,848.7	15,451.7	60,951.4	32,494.6	437,815.0	68,715.3	51 - 100 beds
101 - 250 เตียง	6	630,722.4	161,119.0	41,610.0	47,297.2	45,503.2	13,325.4	313,274.2	8,593.4	101 - 250 beds
ใต้	31	3,479,094.6	863,382.4	408,765.1	110,340.0	199,979.2	112,266.2	1,438,792.2	345,569.7	Southern
ต่ำกว่า 11 เตียง	3	7,330.5	4,776.2	798.1	793.9	149.3	37.3	676.0	99.7	Less than 11 beds
11 - 30 เตียง	6	55,164.1	23,178.5	3,385.6	1,937.4	3,537.2	2,053.7	8,452.6	12,619.2	11 - 30 beds
31 - 50 เตียง	7	338,665.0	55,781.5	21,665.0	1,947.2	21,517.9	11,096.9	177,313.0	49,343.7	31 - 50 beds
51 - 100 เตียง	7	795,399.6	204,055.9	119,524.3	78,258.1	45,733.3	20,046.2	243,077.0	84,704.8	51 - 100 beds
101 - 250 เตียง	8	2,282,535.4	575,590.4	263,392.2	27,403.5	129,041.5	79,032.0	1,009,273.6	198,802.3	101 - 250 beds

ตาราง 27 ค่าใช้จ่ายอื่นๆ ในการดำเนินงานในปี 2554 จำแนกตามขนาดของโรงพยาบาลและสถานพยาบาล และภาค

TABLE 27 OTHER OPERATING EXPENSES IN 2011 BY SIZE OF HOSPITAL AND REGION

(พันบาท In thousand baht)

ภาค/ ค่าใช้จ่ายอื่นๆ ในการดำเนินงาน	รวม Total	ขนาดของโรงพยาบาลและสถานพยาบาล Size of hospital						Region/ Other operating expenses
		< 11	11 - 30	31 - 50	51 - 100	101 - 250	> 250	
ทั่วราชอาณาจักร	18,881,113.1	107,070.4	164,269.8	604,302.4	3,311,477.9	8,342,679.0	6,351,313.5	Whole Kingdom
ค่าสาธารณูปโภค	3,479,941.6	18,815.9	38,127.3	120,488.2	709,866.1	1,496,878.0	1,095,766.1	Infrastructure
ค่าน้ำประปา	305,162.2	3,631.2	3,703.0	14,130.9	60,383.9	155,318.9	67,994.3	Water supply
ค่าไฟฟ้า	2,847,247.0	10,811.3	30,891.4	90,211.2	588,230.1	1,207,245.5	919,857.6	Electricity
ค่าไปรษณีย์ โทรเลข โทรสาร	45,509.8	552.9	311.0	3,849.7	13,860.0	21,846.7	5,089.5	Postal, telegraph, fax
ค่าโทรศัพท์ โทรศัพท์มือถือ ค่าโทรศัพท์ติดตามตัว	282,022.6	3,820.6	3,221.8	12,296.4	47,392.1	112,466.9	102,824.8	Telephone, mobile phone, pager
ค่าเชื้อเพลิง และพลังงาน	423,696.0	9,443.3	4,244.2	30,148.3	111,778.6	158,834.6	109,246.9	Cost of fuel and energy
น้ำมันเบนซิน	78,753.8	3,344.9	1,305.0	5,353.4	28,154.9	25,877.7	14,718.0	Benzene
น้ำมันดีเซล	183,733.3	2,856.2	1,876.6	15,682.4	45,828.1	81,376.1	36,113.9	Diesel
ก๊าซหุงต้ม	75,288.8	1,990.3	1,062.6	4,241.3	22,876.0	20,943.5	24,175.2	Gas
เชื้อเพลิงอื่นๆ	85,920.2	1,252.0	-	4,871.2	14,919.7	30,637.5	34,239.8	Other fuel
ค่าเช่า	737,126.3	4,191.2	23,427.1	20,152.1	130,446.4	309,233.4	249,676.3	Rent
ค่าซ่อมแซม ต่อเติม และบำรุงรักษา	2,225,697.2	6,610.8	16,397.4	71,960.7	320,169.6	746,836.1	1,063,722.6	Repair and maintenance
ค่าเครื่องมือ เครื่องใช้เบ็ดเตล็ด	333,290.6	1,487.4	5,747.8	7,929.9	104,492.7	151,317.0	62,315.8	Cost of equipment and sundries
ค่าผ้าและอุปกรณ์ตัดเย็บ	263,694.1	209.4	1,611.1	4,511.8	50,605.5	117,661.9	89,094.5	Cloths and sewing equipment

ตาราง 27 ค่าใช้จ่ายอื่นๆ ในการดำเนินการในปี 2554 จำแนกตามขนาดของโรงพยาบาลและสถานพยาบาล และภาค (ต่อ)

TABLE 27 OTHER OPERATING EXPENSES IN 2011 BY SIZE OF HOSPITAL AND REGION (cont'd)

(พันบาท In thousand baht)

ภาค/ ค่าใช้จ่ายอื่นๆ ในการดำเนินงาน	รวม Total	ขนาดของโรงพยาบาลและสถานพยาบาล Size of hospital						Region/ Other operating expenses
		< 11	11 - 30	31 - 50	51 - 100	101 - 250	> 250	
ค่าวัสดุ เครื่องเขียนและสิ่งพิมพ์	825,993.7	2,095.9	9,722.4	36,598.5	143,618.7	395,539.8	238,418.4	Materials, stationery and printed matters
ค่าเครื่องเขียน แบบพิมพ์	544,716.8	1,137.8	7,946.8	25,540.2	92,013.8	285,604.6	132,473.5	Stationery
ค่าหนังสือ วารสาร	154,675.1	303.1	498.0	3,445.0	22,194.9	51,389.0	76,845.1	Book and magazine
ค่าของใช้เบ็ดเตล็ด	126,601.8	654.9	1,277.6	7,613.3	29,410.0	58,546.2	29,099.7	Sundries
ค่าวัสดุสิ้นเปลือง	765,496.4	1,906.3	6,682.4	39,152.6	202,155.8	412,882.8	102,716.5	Disposable materials
ค่าขนส่งและพาหนะ	227,318.7	768.6	3,902.6	25,190.9	32,166.0	113,053.7	52,237.0	Transportation and vehicles
ค่าบริการทางธุรกิจ	2,419,299.6	5,507.7	13,551.2	50,063.4	215,305.6	1,198,982.3	935,889.4	Cost of business services
ค่าตรวจสอบบัญชี	169,553.1	1,461.5	1,583.4	5,370.8	14,869.2	130,673.9	15,594.3	Cost of audit
ค่าที่ปรึกษากฎหมาย	122,229.7	1,197.2	1,311.0	1,789.5	22,320.1	56,577.5	39,034.4	Cost of law consultant
ค่าโฆษณาและประชาสัมพันธ์	1,397,773.2	945.4	3,362.7	25,539.5	58,387.7	639,346.5	670,191.4	Cost of advertising and public relation
ค่าบริการทำความสะอาด	682,839.2	1,507.7	5,940.9	15,058.6	112,013.7	351,875.5	196,442.7	Cost of cleaning services
ค่าเก็บขยะมูลฝอย	46,904.4	395.9	1,353.2	2,305.0	7,714.8	20,508.9	14,626.6	Cost of garbage collecting
ค่าเบี้ยประกันภัย	213,577.4	1,056.9	2,189.1	7,061.5	25,261.2	73,616.1	104,392.6	Insurance premium
ค่าธรรมเนียมต่างๆ	953,471.5	1,364.7	10,019.9	26,462.5	83,259.6	431,039.1	401,325.8	Other fee
ดอกเบี้ยจ่าย	2,659,256.8	52,499.3	15,523.9	68,855.5	633,036.1	850,904.8	1,038,437.2	Interest paid
ค่าใช้จ่ายอื่นๆ	3,353,253.0	1,113.1	13,123.6	95,726.5	549,315.9	1,885,899.3	808,074.6	Others

ตาราง 27 ค่าใช้จ่ายอื่นๆ ในการดำเนินงานในปี 2554 จำแนกตามขนาดของโรงพยาบาลและสถานพยาบาล และภาค (ต่อ)

TABLE 27 OTHER OPERATING EXPENSES IN 2011 BY SIZE OF HOSPITAL AND REGION (cont'd)

(พันบาท In thousand baht)

ภาค/ ค่าใช้จ่ายอื่นๆ ในการดำเนินงาน	รวม Total	ขนาดของโรงพยาบาลและสถานพยาบาล Size of hospital						Region/ Other operating expenses
		< 11	11 - 30	31 - 50	51 - 100	101 - 250	> 250	
กรุงเทพมหานคร	11,516,702.9	10,156.8	83,312.6	226,642.1	806,277.1	4,266,682.2	6,123,632.2	Bangkok
ค่าสาธารณูปโภค	2,055,587.1	4,275.5	17,685.0	32,129.7	158,517.1	792,977.1	1,050,002.7	Infrastructure
ค่าน้ำประปา	177,944.2	723.5	1,139.2	2,121.5	11,759.7	97,926.3	64,274.0	Water supply
ค่าไฟฟ้า	1,689,869.9	1,168.4	14,790.2	24,056.8	138,021.8	629,984.8	881,847.9	Electricity
ค่าไปรษณีย์ โทรเลข โทรสาร	18,747.0	74.5	47.1	1,138.1	2,073.3	10,783.8	4,630.4	Postal, telegraph, fax
ค่าโทรศัพท์ โทรศัพท์มือถือ ค่าโทรศัพท์ติดตามตัว	169,026.0	2,309.1	1,708.6	4,813.3	6,662.3	54,282.2	99,250.5	Telephone, mobile phone, pager
ค่าเชื้อเพลิง และพลังงาน	198,562.8	949.2	1,066.7	5,596.1	9,589.6	75,281.4	106,079.9	Cost of fuel and energy
น้ำมันเบนซิน	35,160.1	488.0	433.8	870.5	1,621.8	17,027.9	14,718.0	Benzene
น้ำมันดีเซล	78,976.3	381.2	171.3	2,666.2	4,013.8	36,393.6	35,350.2	Diesel
ก๊าซหุงต้ม	34,646.9	80.0	461.6	1,430.7	2,273.5	6,928.1	23,472.9	Gas
เชื้อเพลิงอื่นๆ	49,779.6	-	-	628.6	1,680.4	14,931.7	32,538.9	Other fuel
ค่าเช่า	466,007.6	350.4	20,494.2	1,452.0	32,265.3	164,671.4	246,774.3	Rent
ค่าซ่อมแซม ต่อเติม และบำรุงรักษา	1,530,701.8	898.3	5,211.1	22,042.0	94,706.8	361,372.8	1,046,470.8	Repair and maintenance
ค่าเครื่องมือ เครื่องใช้เบ็ดเตล็ด	225,854.3	360.4	166.8	-	62,214.3	101,247.1	61,865.7	Cost of equipment and sundries
ค่าผ้าและอุปกรณ์ตัดเย็บ	181,590.9	38.0	396.7	330.1	24,635.8	69,037.7	87,152.6	Cloths and sewing equipment

ตาราง 27 ค่าใช้จ่ายอื่น ๆ ในการดำเนินการในปี 2554 จำแนกตามขนาดของโรงพยาบาลและสถานพยาบาล และภาค (ต่อ)

TABLE 27 OTHER OPERATING EXPENSES IN 2011 BY SIZE OF HOSPITAL AND REGION (cont'd)

(พันบาท In thousand baht)

ภาค/ ค่าใช้จ่ายอื่น ๆ ในการดำเนินการ	รวม Total	ขนาดของโรงพยาบาลและสถานพยาบาล Size of hospital						Region/ Other operating expenses
		< 11	11 - 30	31 - 50	51 - 100	101 - 250	> 250	
ค่าวัสดุ เครื่องเขียนและสิ่งพิมพ์	452,173.5	292.9	5,397.2	9,597.1	26,796.1	187,631.1	222,459.1	Materials, stationery and printed matters
ค่าเครื่องเขียน แบบพิมพ์	285,348.0	280.3	5,136.1	8,179.0	12,871.5	131,465.5	127,415.5	Stationery
ค่าหนังสือ วารสาร	121,192.6	12.6	147.3	995.6	6,693.3	36,567.6	76,776.1	Book and magazine
ค่าของใช้เบ็ดเตล็ด	45,633.0	-	113.8	422.4	7,231.3	19,598.0	18,267.4	Sundries
ค่าวัสดุสิ้นเปลือง	336,596.1	281.2	1,711.7	17,455.9	17,214.3	207,035.2	92,897.7	Disposable materials
ค่าขนส่งและพาหนะ	118,474.3	-	2,391.9	23,266.7	10,898.5	31,047.0	50,870.2	Transportation and vehicles
ค่าบริการทางธุรกิจ	1,619,645.9	1,156.2	9,272.9	26,730.7	56,780.4	613,557.9	912,147.8	Cost of business services
ค่าตรวจสอบบัญชี	39,869.8	51.0	743.4	1,460.0	2,552.5	21,233.7	13,829.2	Cost of audit
ค่าที่ปรึกษากฎหมาย	80,059.9	980.0	1,311.0	1,284.0	13,564.5	24,712.2	38,208.2	Cost of law consultant
ค่าโฆษณาและประชาสัมพันธ์	1,076,789.4	34.0	2,445.6	17,006.5	4,988.4	385,800.2	666,514.6	Cost of advertising and public relation
ค่าบริการทำความสะอาด	398,544.0	-	4,106.7	6,692.2	35,102.1	172,691.5	179,951.5	Cost of cleaning services
ค่าเก็บขยะมูลฝอย	24,382.7	91.2	666.1	288.0	572.9	9,120.2	13,644.3	Cost of garbage collecting
ค่าเบี้ยประกันภัย	141,437.8	485.4	1,225.3	2,898.6	4,372.7	29,279.8	103,176.0	Insurance premium
ค่าธรรมเนียมต่างๆ	721,162.0	163.0	8,304.3	17,460.3	30,141.2	269,716.4	395,376.9	Other fee
ดอกเบี้ยจ่าย	1,897,893.7	5.0	3,465.0	12,112.0	174,910.9	668,970.6	1,038,430.2	Interest paid
ค่าใช้จ่ายอื่นๆ	1,571,015.1	901.3	6,524.0	55,570.9	103,233.9	694,856.8	709,928.2	Others

ตาราง 27 ค่าใช้จ่ายอื่นๆ ในการดำเนินงานในปี 2554 จำแนกตามขนาดของโรงพยาบาลและสถานพยาบาล และภาค (ต่อ)

TABLE 27 OTHER OPERATING EXPENSES IN 2011 BY SIZE OF HOSPITAL AND REGION (cont'd)

(พันบาท In thousand baht)

ภาค/ ค่าใช้จ่ายอื่นๆ ในการดำเนินงาน	รวม Total	ขนาดของโรงพยาบาลและสถานพยาบาล Size of hospital					Region/ Other operating expenses
		< 11	11 - 30	31 - 50	51 - 100	> 100	
กลาง	4,443,819.3	27,863.0	43,176.6	92,018.4	1,528,226.5	2,752,534.8	Central
ค่าสาธารณูปโภค	810,019.0	8,571.1	11,852.7	28,121.8	345,651.3	415,822.2	Infrastructure
ค่าน้ำประปา	70,090.1	1,672.6	1,892.5	3,179.6	29,022.3	34,323.2	Water supply
ค่าไฟฟ้า	659,513.2	5,880.3	9,109.9	21,257.8	283,646.0	339,619.1	Electricity
ค่าไปรษณีย์ โทรเลข โทรสาร	14,170.9	154.0	95.0	1,121.5	7,759.8	5,040.5	Postal, telegraph, fax
ค่าโทรศัพท์ โทรศัพท์มือถือ ค่าโทรศัพท์ติดตามตัว	66,244.9	864.2	755.3	2,562.9	25,223.2	36,839.3	Telephone, mobile phone, pager
ค่าเชื้อเพลิง และพลังงาน	117,535.0	6,883.9	930.3	5,029.2	63,323.4	41,368.2	Cost of fuel and energy
น้ำมันเบนซิน	26,465.9	2,211.4	143.1	856.1	17,850.1	5,405.4	Benzene
น้ำมันดีเซล	49,458.1	1,705.1	565.5	2,308.4	21,550.0	23,329.2	Diesel
ก๊าซหุงต้ม	20,835.1	1,758.6	221.8	747.7	17,568.8	538.2	Gas
เชื้อเพลิงอื่นๆ	20,775.9	1,208.9	-	1,117.1	6,354.5	12,095.4	Other fuel
ค่าเช่า	172,365.4	329.5	2,053.7	4,712.3	73,513.7	91,756.3	Rent
ค่าซ่อมแซม ต่อเติม และบำรุงรักษา	382,153.4	3,736.0	4,824.9	14,308.4	137,028.3	222,255.9	Repair and maintenance
ค่าเครื่องมือ เครื่องใช้เบ็ดเตล็ด	53,985.1	907.9	4,636.5	4,326.0	21,419.2	22,695.6	Cost of equipment and sundries
ค่าผ้าและอุปกรณ์ตัดเย็บ	50,830.9	107.9	124.5	1,417.1	16,682.4	32,499.0	Cloths and sewing equipment

ตาราง 27 ค่าใช้จ่ายอื่นๆ ในการดำเนินงานในปี 2554 จำแนกตามขนาดของโรงพยาบาลและสถานพยาบาล และภาค (ต่อ)

TABLE 27 OTHER OPERATING EXPENSES IN 2011 BY SIZE OF HOSPITAL AND REGION (cont'd)

(พันบาท In thousand baht)

ภาค/ ค่าใช้จ่ายอื่นๆ ในการดำเนินงาน	รวม Total	ขนาดของโรงพยาบาลและสถานพยาบาล Size of hospital					Region/ Other operating expenses
		< 11	11 - 30	31 - 50	51 - 100	> 100	
ค่าวัสดุ เครื่องเขียนและสิ่งพิมพ์	222,520.6	889.7	2,397.8	7,761.6	73,471.0	138,000.6	Materials, stationery and printed matters
ค่าเครื่องเขียน แบบพิมพ์	154,528.2	362.6	1,818.8	3,716.0	48,740.2	99,890.6	Stationery
ค่าหนังสือ วารสาร	21,841.5	191.4	195.3	441.5	11,619.1	9,394.3	Book and magazine
ค่าของใช้เบ็ดเตล็ด	46,150.9	335.7	383.7	3,604.2	13,111.7	28,715.6	Sundries
ค่าวัสดุสิ้นเปลือง	241,651.1	837.1	2,445.9	5,279.4	117,292.6	115,796.1	Disposable materials
ค่าขนส่งและพาหนะ	83,287.9	521.1	277.5	918.0	16,632.8	64,938.6	Transportation and vehicles
ค่าบริการทางธุรกิจ	581,959.3	3,313.8	1,543.6	4,698.4	108,575.7	463,827.7	Cost of business services
ค่าตรวจสอบบัญชี	116,735.2	1,159.8	557.2	763.9	8,412.9	105,841.4	Cost of audit
ค่าที่ปรึกษากฎหมาย	31,282.8	64.5	-	78.0	3,047.9	28,092.4	Cost of law consultant
ค่าโฆษณาและประชาสัมพันธ์	227,765.7	617.4	225.1	1,105.6	37,839.3	187,978.3	Cost of advertising and public relation
ค่าบริการทำความสะอาด	193,433.2	1,225.9	515.4	2,270.0	55,290.7	134,131.3	Cost of cleaning services
ค่าเก็บขยะมูลฝอย	12,742.4	246.3	246.0	480.9	3,984.8	7,784.4	Cost of garbage collecting
ค่าเบี้ยประกันภัย	43,304.7	450.9	475.0	1,252.1	12,100.0	29,026.7	Insurance premium
ค่าธรรมเนียมต่างๆ	169,617.9	1,142.4	1,483.4	2,180.8	34,084.8	130,726.6	Other fee
ดอกเบี้ยจ่าย	319,371.7	84.7	10,033.1	4,684.7	236,827.0	67,742.3	Interest paid
ค่าใช้จ่ายอื่นๆ	1,195,217.2	87.1	97.6	7,328.7	271,624.6	916,079.3	Others

ตาราง 27 ค่าใช้จ่ายอื่นๆ ในการดำเนินงานในปี 2554 จำแนกตามขนาดของโรงพยาบาลและสถานพยาบาล และภาค (ต่อ)

TABLE 27 OTHER OPERATING EXPENSES IN 2011 BY SIZE OF HOSPITAL AND REGION (cont'd)

(พันบาท In thousand baht)

ภาค/ ค่าใช้จ่ายอื่นๆ ในการดำเนินงาน	รวม Total	ขนาดของโรงพยาบาลและสถานพยาบาล Size of hospital					Region/ Other operating expenses
		< 11	11 - 30	31 - 50	51 - 100	> 100	
เหนือ	952,065.9	8,173.3	14,092.1	65,819.3	283,199.5	580,781.7	Northern
ค่าสาธารณูปโภค	217,912.8	3,369.5	3,142.7	7,796.4	70,875.9	132,728.2	Infrastructure
ค่าน้ำประปา	16,216.2	266.8	57.1	765.3	6,795.5	8,331.5	Water supply
ค่าไฟฟ้า	183,269.7	2,531.4	2,827.6	6,209.6	57,780.9	113,920.2	Electricity
ค่าไปรษณีย์ โทรเลข โทรสาร	4,280.5	227.9	35.7	417.8	1,115.7	2,483.3	Postal, telegraph, fax
ค่าโทรศัพท์ โทรศัพท์มือถือ ค่าโทรศัพท์ติดตามตัว	14,146.5	343.5	222.3	403.7	5,183.8	7,993.2	Telephone, mobile phone, pager
ค่าเชื้อเพลิง และพลังงาน	45,038.8	882.1	892.3	2,416.4	13,038.4	27,809.8	Cost of fuel and energy
น้ำมันเบนซิน	10,228.6	158.0	367.7	1,151.1	7,175.3	1,376.5	Benzene
น้ำมันดีเซล	14,614.8	646.0	317.3	1,080.5	2,104.5	10,466.6	Diesel
ก๊าซหุงต้ม	13,025.9	35.0	207.3	105.6	2,022.7	10,655.3	Gas
เชื้อเพลิงอื่นๆ	7,169.5	43.1	-	79.2	1,735.9	5,311.4	Other fuel
ค่าเช่า	33,675.0	840.0	118.0	3,200.0	17,069.1	12,447.9	Rent
ค่าซ่อมแซม ต่อเติม และบำรุงรักษา	129,846.8	1,182.8	830.6	5,342.8	27,901.5	94,589.2	Repair and maintenance
ค่าเครื่องมือ เครื่องใช้เบ็ดเตล็ด	22,293.5	20.0	676.5	1,120.0	11,153.0	9,324.0	Cost of equipment and sundries
ค่าผ้าและอุปกรณ์ตัดเย็บ	5,377.7	12.0	12.2	1,649.8	1,491.3	2,212.3	Cloths and sewing equipment

ตาราง 27 ค่าใช้จ่ายอื่นๆ ในการดำเนินการในปี 2554 จำแนกตามขนาดของโรงพยาบาลและสถานพยาบาล และภาค (ต่อ)

TABLE 27 OTHER OPERATING EXPENSES IN 2011 BY SIZE OF HOSPITAL AND REGION (cont'd)

(พันบาท In thousand baht)

ภาค/ ค่าใช้จ่ายอื่นๆ ในการดำเนินงาน	รวม Total	ขนาดของโรงพยาบาลและสถานพยาบาล Size of hospital					Region/ Other operating expenses
		< 11	11 - 30	31 - 50	51 - 100	> 100	
ค่าวัสดุ เครื่องเขียนและสิ่งพิมพ์	64,051.4	668.1	493.4	1,633.3	13,171.8	48,085.0	Materials, stationery and printed matters
ค่าเครื่องเขียน แบบพิมพ์	37,225.2	365.8	386.0	417.1	8,491.6	27,564.7	Stationery
ค่าหนังสือ วารสาร	4,414.9	26.3	71.4	818.0	1,236.5	2,262.6	Book and magazine
ค่าของใช้เบ็ดเตล็ด	22,411.4	276.0	36.0	398.2	3,443.6	18,257.7	Sundries
ค่าวัสดุสิ้นเปลือง	59,369.1	425.4	1,721.6	1,255.7	20,103.4	35,863.0	Disposable materials
ค่าขนส่งและพาหนะ	5,684.4	183.1	729.0	105.1	1,317.4	3,349.9	Transportation and vehicles
ค่าบริการทางธุรกิจ	59,820.5	157.9	1,608.2	1,087.0	15,126.0	41,841.3	Cost of business services
ค่าตรวจสอบบัญชี	5,386.1	53.0	90.7	295.0	1,728.9	3,218.5	Cost of audit
ค่าที่ปรึกษากฎหมาย	5,813.2	-	-	250.0	2,274.6	3,288.6	Cost of law consultant
ค่าโฆษณาและประชาสัมพันธ์	17,409.1	-	98.1	406.0	2,551.9	14,353.1	Cost of advertising and public relation
ค่าบริการทำความสะอาด	27,856.5	79.2	1,105.1	78.2	7,179.6	19,414.3	Cost of cleaning services
ค่าเก็บขยะมูลฝอย	3,355.6	25.7	314.3	57.8	1,391.0	1,566.8	Cost of garbage collecting
ค่าเบี้ยประกันภัย	8,755.0	46.3	236.3	545.0	3,096.7	4,830.6	Insurance premium
ค่าธรรมเนียมต่างๆ	21,388.9	44.7	90.6	1,572.2	5,071.0	14,610.6	Other fee
ดอกเบี้ยจ่าย	131,009.1	216.8	1,924.3	24,417.1	52,100.9	52,350.0	Interest paid
ค่าใช้จ่ายอื่นๆ	147,843.0	124.7	1,616.5	13,678.5	31,683.3	100,740.0	Others

ตาราง 27 ค่าใช้จ่ายอื่นๆ ในการดำเนินการในปี 2554 จำแนกตามขนาดของโรงพยาบาลและสถานพยาบาล และภาค (ต่อ)

TABLE 27 OTHER OPERATING EXPENSES IN 2011 BY SIZE OF HOSPITAL AND REGION (cont'd)

(พันบาท In thousand baht)

ภาค/ ค่าใช้จ่ายอื่นๆ ในการดำเนินงาน	รวม Total	ขนาดของโรงพยาบาลและสถานพยาบาล Size of hospital				Region/ Other operating expenses
		< 31	31 - 50	51 - 100	101 - 250	
ตะวันออกเฉียงเหนือ	880,564.5	61,805.6	148,353.5	467,929.3	202,476.1	Northeastern
ค่าสาธารณูปโภค	203,850.2	2,640.7	34,192.2	94,808.7	72,208.6	Infrastructure
ค่าน้ำประปา	23,844.0	1,018.1	6,614.8	9,182.3	7,028.7	Water supply
ค่าไฟฟ้า	158,962.5	1,306.0	22,894.8	76,103.6	58,658.1	Electricity
ค่าไปรษณีย์ โทรเลข โทรสาร	3,762.7	53.3	1,010.8	2,141.0	557.7	Postal, telegraph, fax
ค่าโทรศัพท์ โทรศัพท์มือถือ ค่าโทรศัพท์ติดตามตัว	17,281.1	263.4	3,671.8	7,381.9	5,964.1	Telephone, mobile phone, pager
ค่าเชื้อเพลิง และพลังงาน	38,854.4	845.8	8,969.2	21,454.7	7,584.6	Cost of fuel and energy
น้ำมันเบนซิน	2,980.0	648.2	1,094.2	1,237.5	-	Benzene
น้ำมันดีเซล	26,540.1	66.5	6,490.6	14,712.9	5,270.2	Diesel
ก๊าซหุงต้ม	3,734.2	131.1	933.4	355.3	2,314.5	Gas
เชื้อเพลิงอื่นๆ	5,600.0	-	451.1	5,148.9	-	Other fuel
ค่าเช่า	43,089.0	2,521.4	10,774.9	5,053.2	24,739.6	Rent
ค่าซ่อมแซม ต่อเติม และบำรุงรักษา	88,471.6	843.9	18,184.2	44,213.6	25,230.0	Repair and maintenance
ค่าเครื่องมือ เครื่องใช้เบ็ดเตล็ด	16,281.6	121.7	1,825.5	8,420.1	5,914.4	Cost of equipment and sundries
ค่าผ้าและอุปกรณ์ตัดเย็บ	9,191.1	34.5	647.7	4,346.5	4,162.3	Cloths and sewing equipment

ตาราง 27 ค่าใช้จ่ายอื่นๆ ในการดำเนินการในปี 2554 จำแนกตามขนาดของโรงพยาบาลและสถานพยาบาล และภาค (ต่อ)

TABLE 27 OTHER OPERATING EXPENSES IN 2011 BY SIZE OF HOSPITAL AND REGION (cont'd)

(พันบาท In thousand baht)

ภาค/ ค่าใช้จ่ายอื่นๆ ในการดำเนินการ	รวม Total	ขนาดของโรงพยาบาลและสถานพยาบาล Size of hospital				Region/ Other operating expenses
		< 31	31 - 50	51 - 100	101 - 250	
ค่าวัสดุ เครื่องเขียนและสิ่งพิมพ์	47,320.5	355.0	9,968.3	22,575.6	14,421.6	Materials, stationery and printed matters
ค่าเครื่องเขียน แบบพิมพ์	34,995.6	250.9	6,829.8	16,587.7	11,327.2	Stationery
ค่านั่งเรือ วารสาร	3,343.4	66.0	990.9	1,585.2	701.3	Book and magazine
ค่าของใช้เบ็ดเตล็ด	8,981.5	38.1	2,147.6	4,402.7	2,393.1	Sundries
ค่าวัสดุสิ้นเปลือง	66,197.0	234.7	8,453.8	32,612.6	24,896.0	Disposable materials
ค่าขนส่งและพาหนะ	4,560.4	-	804.9	1,967.1	1,788.3	Transportation and vehicles
ค่าบริการทางธุรกิจ	37,820.7	1,083.1	8,875.1	20,395.0	7,467.6	Cost of business services
ค่าตรวจสอบบัญชี	3,043.7	230.3	956.6	1,396.4	460.4	Cost of audit
ค่าที่ปรึกษากฎหมาย	3,419.9	152.7	177.5	2,317.1	772.5	Cost of law consultant
ค่าโฆษณาและประชาสัมพันธ์	20,332.1	466.2	6,307.8	8,149.0	5,409.2	Cost of advertising and public relation
ค่าบริการทำความสะอาด	8,466.9	194.8	809.6	7,462.4	-	Cost of cleaning services
ค่าเก็บขยะมูลฝอย	2,558.2	39.1	623.6	1,070.1	825.4	Cost of garbage collecting
ค่าเบี้ยประกันภัย	7,251.7	89.5	1,418.3	3,060.0	2,683.9	Insurance premium
ค่าธรรมเนียมต่างๆ	16,004.4	-	3,860.7	8,542.3	3,601.4	Other fee
ดอกเบี้ยจ่าย	223,129.5	50,235.4	23,669.3	148,492.5	732.4	Interest paid
ค่าใช้จ่ายอื่นๆ	78,542.4	-	16,709.3	51,987.6	7,045.5	Others

ตาราง 27 ค่าใช้จ่ายอื่นๆ ในการดำเนินการในปี 2554 จำแนกตามขนาดของโรงพยาบาลและสถานพยาบาล และภาค (ต่อ)

TABLE 27 OTHER OPERATING EXPENSES IN 2011 BY SIZE OF HOSPITAL AND REGION (cont'd)

(พันบาท In thousand baht)

ภาค/ ค่าใช้จ่ายอื่นๆ ในการดำเนินงาน	รวม Total	ขนาดของโรงพยาบาลและสถานพยาบาล Size of hospital					Region/ Other operating expenses
		< 11	11 - 30	31 - 50	51 - 100	101 - 250	
ใต้	1,087,960.6	3,585.7	19,174.7	71,469.2	225,845.5	767,885.6	Southern
ค่าสาธารณูปโภค	192,572.5	721.8	4,684.2	18,248.1	40,013.2	128,905.3	Infrastructure
ค่าน้ำประปา	17,067.8	88.8	475.6	1,449.6	3,624.3	11,429.5	Water supply
ค่าไฟฟ้า	155,631.9	516.5	3,572.6	15,792.1	32,677.8	103,072.9	Electricity
ค่าไปรษณีย์ โทรเลข โทรสาร	4,548.8	43.2	133.3	161.6	770.2	3,440.6	Postal, telegraph, fax
ค่าโทรศัพท์ โทรศัพท์มือถือ ค่าโทรศัพท์ติดตามตัว	15,324.0	73.3	502.7	844.7	2,940.9	10,962.3	Telephone, mobile phone, pager
ค่าเชื้อเพลิง และพลังงาน	23,705.0	74.3	1,163.0	8,137.4	4,372.7	9,957.7	Cost of fuel and energy
น้ำมันเบนซิน	3,919.3	10.2	189.6	1,381.5	270.1	2,067.9	Benzene
น้ำมันดีเซล	14,143.9	57.5	822.5	3,136.8	3,446.9	6,680.2	Diesel
ก๊าซหุงต้ม	3,046.7	6.6	150.9	1,023.9	655.7	1,209.6	Gas
เชื้อเพลิงอื่น ๆ	2,595.2	-	-	2,595.2	-	-	Other fuel
ค่าเช่า	21,989.4	150.0	761.1	12.9	2,545.1	18,520.2	Rent
ค่าซ่อมแซม ต่อเติม และบำรุงรักษา	94,523.5	98.8	5,381.8	12,083.4	16,319.5	60,640.0	Repair and maintenance
ค่าเครื่องมือ เครื่องใช้เบ็ดเตล็ด	14,876.1	148.7	196.8	658.4	1,286.2	12,586.1	Cost of equipment and sundries
ค่าผ้าและอุปกรณ์ตัดเย็บ	16,703.7	16.9	1,077.7	467.1	3,449.6	11,692.5	Cloths and sewing equipment

ตาราง 27 ค่าใช้จ่ายอื่นๆ ในการดำเนินการในปี 2554 จำแนกตามขนาดของโรงพยาบาลและสถานพยาบาล และภาค (ต่อ)

TABLE 27 OTHER OPERATING EXPENSES IN 2011 BY SIZE OF HOSPITAL AND REGION (cont'd)

(พันบาท In thousand baht)

ภาค/ ค่าใช้จ่ายอื่นๆ ในการดำเนินงาน	รวม Total	ขนาดของโรงพยาบาลและสถานพยาบาล Size of hospital					Region/ Other operating expenses
		< 11	11 - 30	31 - 50	51 - 100	101 - 250	
ค่าวัสดุ เครื่องเขียนและสิ่งพิมพ์	39,927.7	67.6	1,256.7	7,638.3	7,604.2	23,360.9	Materials, stationery and printed matters
ค่าเครื่องเขียน แบบพิมพ์	32,620.0	48.3	435.9	6,398.4	5,322.8	20,414.5	Stationery
ค่าหนังสือ วารสาร	3,882.8	14.2	76.7	199.0	1,060.7	2,532.3	Book and magazine
ค่าของใช้เบ็ดเตล็ด	3,425.0	5.1	744.2	1,041.0	1,220.6	414.1	Sundries
ค่าวัสดุสิ้นเปลือง	61,683.2	127.8	803.2	6,707.9	14,932.9	39,111.4	Disposable materials
ค่าขนส่งและพาหนะ	15,311.8	64.4	504.3	96.2	1,350.3	13,296.6	Transportation and vehicles
ค่าบริการทางธุรกิจ	120,053.3	47.7	875.5	8,672.2	14,428.5	96,029.4	Cost of business services
ค่าตรวจสอบบัญชี	4,518.2	17.4	142.0	1,895.4	778.5	1,685.0	Cost of audit
ค่าที่ปรึกษากฎหมาย	1,653.9	-	-	-	1,116.0	537.9	Cost of law consultant
ค่าโฆษณาและประชาสัมพันธ์	55,477.0	16.9	404.9	713.6	4,859.2	49,482.4	Cost of advertising and public relation
ค่าบริการทำความสะอาด	54,538.7	7.8	213.7	5,208.6	6,978.8	42,129.7	Cost of cleaning services
ค่าเก็บขยะมูลฝอย	3,865.6	5.6	114.8	854.6	696.0	2,194.5	Cost of garbage collecting
ค่าเบี้ยประกันภัย	12,828.2	53.0	184.3	947.5	2,631.7	9,011.7	Insurance premium
ค่าธรรมเนียมต่างๆ	25,298.2	14.7	141.6	1,388.5	5,420.4	18,333.1	Other fee
ดอกเบี้ยจ่าย	87,852.8	2,000.0	59.1	3,972.4	20,704.9	61,116.5	Interest paid
ค่าใช้จ่ายอื่นๆ	360,635.4	-	2,085.5	2,439.1	90,786.6	265,324.3	Others

ตาราง 28 ค่าเสื่อมราคาสินทรัพย์ถาวร ค่าเช่าที่ดิน และค่าภาษีอากรในปี 2554 จำแนกตามขนาดของโรงพยาบาลและสถานพยาบาล และภาค

TABLE 28 DEPRECIATION FOR FIXED ASSETS, RENT ON LAND AND TAXES IN 2011 BY SIZE OF HOSPITAL AND REGION

(พันบาท In thousand baht)

ภาค/ ขนาดของโรงพยาบาล และสถานพยาบาล	จำนวน โรงพยาบาลฯ Number of hospital	ค่าเสื่อมราคาสินทรัพย์ถาวร Depreciation for fixed assets					ค่าเช่าที่ดิน Rent on land	ค่าภาษีอากร Taxes	Region/ Size of hospital
		รวม Total	อาคาร Building	ยานพาหนะ Vehicles	อุปกรณ์และ เครื่องใช้สำนักงาน Equipment and office appliances	ครุภัณฑ์และ เครื่องมือแพทย์ and equipment			
ทั่วราชอาณาจักร	321	9,983,855.7	3,518,283.7	369,157.8	1,757,393.2	4,339,021.0	154,208.6	1,563,328.5	Whole Kingdom
ต่ำกว่า 11 เตียง	26	35,499.2	10,648.6	5,194.4	7,234.1	12,422.1	2,968.9	661.5	Less than 11 beds
11 - 30 เตียง	33	116,662.6	67,458.2	5,419.4	13,579.9	30,205.0	1,570.0	1,778.1	11 - 30 beds
31 - 50 เตียง	50	524,062.3	149,984.9	69,126.3	153,489.2	151,461.9	10,880.4	9,525.9	31 - 50 beds
51 - 100 เตียง	108	2,247,543.4	811,258.7	123,215.1	351,001.1	962,068.5	59,233.3	83,376.3	51 - 100 beds
101 - 250 เตียง	87	4,403,944.4	1,769,828.4	139,851.4	902,183.6	1,592,081.1	74,835.5	244,536.9	101 - 250 beds
มากกว่า 250 เตียง	17	2,656,143.7	709,104.8	26,351.2	329,905.3	1,590,782.4	4,720.5	1,223,450.0	More than 250 beds
กรุงเทพมหานคร	98	5,491,289.7	1,811,482.7	131,644.0	728,135.5	2,820,027.5	110,516.6	1,426,518.7	Bangkok
ต่ำกว่า 11 เตียง	3	6,510.0	96.5	2,928.2	929.3	2,555.9	-	87.0	Less than 11 beds
11 - 30 เตียง	12	70,445.4	40,678.3	2,197.8	10,708.4	16,860.9	945.0	902.8	11 - 30 beds
31 - 50 เตียง	11	122,079.2	37,390.6	7,020.6	41,505.2	36,162.9	8,877.5	4,889.4	31 - 50 beds
51 - 100 เตียง	21	675,282.6	181,303.7	43,058.8	50,340.2	400,579.9	45,024.8	59,754.6	51 - 100 beds
101 - 250 เตียง	37	2,049,209.7	884,673.6	51,538.7	310,761.5	802,235.9	51,732.3	138,987.8	101 - 250 beds
มากกว่า 250 เตียง	14	2,567,762.7	667,340.0	24,899.8	313,890.8	1,561,632.2	3,937.0	1,221,897.1	More than 250 beds
กลาง	104	2,440,466.8	974,113.9	96,526.7	571,762.5	798,063.7	25,068.7	108,034.5	Central
ต่ำกว่า 11 เตียง	10	23,944.2	9,043.6	1,334.3	5,607.9	7,958.4	2,170.9	274.8	Less than 11 beds
11 - 30 เตียง	9	23,335.3	12,300.4	1,227.9	2,038.2	7,768.8	375.0	284.1	11 - 30 beds
31 - 50 เตียง	10	57,678.5	27,675.9	5,478.0	8,699.2	15,825.4	741.3	865.6	31 - 50 beds
51 - 100 เตียง	48	816,768.5	361,228.8	44,836.6	145,346.8	265,356.3	11,094.8	17,107.5	51 - 100 beds
มากกว่า 100 เตียง	27	1,518,740.3	563,865.2	43,650.0	410,070.4	501,154.7	10,686.6	89,502.4	More than 100 beds

ตาราง 28 ค่าเสื่อมราคาสินทรัพย์ถาวร ค่าเช่าที่ดิน และค่าภาษีอากรในปี 2554 จำแนกตามขนาดของโรงพยาบาลและสถานพยาบาล และภาค (ต่อ)

TABLE 28 DEPRECIATION FOR FIXED ASSETS, RENT ON LAND AND TAXES IN 2011 BY SIZE OF HOSPITAL AND REGION (cont'd)

(พันบาท In thousand baht)

ภาค/ ขนาดของโรงพยาบาล และสถานพยาบาล	จำนวน โรงพยาบาล Number of hospital	ค่าเสื่อมราคาสินทรัพย์ถาวร Depreciation for fixed assets					ค่าเช่าที่ดิน Rent on land	ค่าภาษีอากร Taxes	Region/ Size of hospital
		รวม Total	อาคาร Building	ยานพาหนะ Vehicles	อุปกรณ์และ เครื่องใช้สำนักงาน Equipment and office appliances	ครุภัณฑ์และ เครื่องมือแพทย์ and equipment			
เหนือ	48	611,151.6	245,625.5	33,041.9	138,704.3	193,779.8	11,003.6	15,166.4	Northern
ต่ำกว่า 11 เตียง	6	892.1	304.4	130.0	139.7	318.0	-	122.0	Less than 11 beds
11 - 30 เตียง	5	18,548.1	13,165.6	1,475.2	325.9	3,581.4	-	130.8	11 - 30 beds
31 - 50 เตียง	6	18,207.9	5,387.6	2,413.2	3,210.1	7,197.1	1,200.0	546.3	31 - 50 beds
51 - 100 เตียง	19	161,717.4	69,427.9	10,639.4	40,823.7	40,826.4	973.8	2,074.0	51 - 100 beds
มากกว่า 100 เตียง	12	411,786.1	157,340.0	18,384.1	94,205.0	141,856.9	8,829.7	12,293.2	More than 100 beds
ตะวันออกเฉียงเหนือ	40	745,825.6	254,840.5	52,203.6	122,754.5	316,027.1	3,185.7	4,813.2	Northeastern
ต่ำกว่า 31 เตียง	5	1,582.0	39.1	520.8	424.5	597.6	798.0	206.5	Less than 31 beds
31 - 50 เตียง	16	111,066.9	22,820.4	14,378.7	15,335.6	58,532.3	61.5	1,456.4	31 - 50 beds
51 - 100 เตียง	13	504,757.9	175,412.6	20,191.6	87,539.7	221,614.0	1,688.9	1,787.0	51 - 100 beds
101 - 250 เตียง	6	128,418.8	56,568.3	17,112.5	19,454.7	35,283.2	637.3	1,363.3	101 - 250 beds
ใต้	31	695,122.1	232,221.3	55,741.6	196,036.3	211,122.9	4,434.1	8,795.8	Southern
ต่ำกว่า 11 เตียง	3	2,571.0	1,165.0	281.0	132.8	992.2	-	68.5	Less than 11 beds
11 - 30 เตียง	6	4,333.8	1,313.9	518.5	507.5	1,994.0	250.0	363.0	11 - 30 beds
31 - 50 เตียง	7	215,029.7	56,710.5	39,835.9	84,739.1	33,744.2	-	1,768.2	31 - 50 beds
51 - 100 เตียง	7	89,017.0	23,885.7	4,488.7	26,950.6	33,691.9	451.0	2,653.0	51 - 100 beds
101 - 250 เตียง	8	384,170.6	149,146.2	10,617.5	83,706.3	140,700.6	3,733.1	3,943.0	101 - 250 beds

ตาราง 29 จำนวนและร้อยละของโรงพยาบาลและสถานพยาบาลเอกชน จำแนกตามความต้องการให้ภาครัฐช่วยเหลือและภาค
 TABLE 29 NUMBER AND PERCENTAGE OF PRIVATE HOSPITAL BY NEED GOVERNMENT ASSISTANCE AND REGION

ภาค/ ขนาดของโรงพยาบาลและสถานพยาบาล	รวม Total		ไม่ต้องการ No		ต้องการ Yes		Region/ Size of hospital
	จำนวน Number	ร้อยละ %	จำนวน Number	ร้อยละ %	จำนวน Number	ร้อยละ %	
ทั่วราชอาณาจักร	321	100.0	224	69.8	97	30.2	Whole Kingdom
ต่ำกว่า 11 เตียง	26	100.0	24	92.3	2	7.7	Less than 11 beds
11 - 30 เตียง	33	100.0	20	60.6	13	39.4	11 - 30 beds
31 - 50 เตียง	50	100.0	38	76.0	12	24.0	31 - 50 beds
51 - 100 เตียง	108	100.0	85	78.7	23	21.3	51 - 100 beds
101 - 250 เตียง	87	100.0	47	54.0	40	46.0	101 - 250 beds
มากกว่า 250 เตียง	17	100.0	10	58.8	7	41.2	More than 250 beds
กรุงเทพมหานคร	98	100.0	72	73.5	26	26.5	Bangkok
ต่ำกว่า 11 เตียง	3	100.0	3	100.0	-	-	Less than 11 beds
11 - 30 เตียง	12	100.0	7	58.3	5	41.7	11 - 30 beds
31 - 50 เตียง	11	100.0	11	100.0	-	-	31 - 50 beds
51 - 100 เตียง	21	100.0	21	100.0	-	-	51 - 100 beds
101 - 250 เตียง	37	100.0	23	62.2	14	37.8	101 - 250 beds
มากกว่า 250 เตียง	14	100.0	7	50.0	7	50.0	More than 250 beds
กลาง	104	100.0	65	62.5	39	37.5	Central
ต่ำกว่า 11 เตียง	10	100.0	9	90.0	1	10.0	Less than 11 beds
11 - 30 เตียง	9	100.0	3	33.3	6	66.7	11 - 30 beds
31 - 50 เตียง	10	100.0	6	60.0	4	40.0	31 - 50 beds
51 - 100 เตียง	48	100.0	35	71.4	14	28.6	51 - 100 beds
มากกว่า 100 เตียง	27	100.0	13	48.1	14	51.9	More than 100 beds

ตาราง 29 จำนวนและร้อยละของโรงพยาบาลและสถานพยาบาลเอกชน จำแนกตามความต้องการให้ภาครัฐช่วยเหลือและภาค (ต่อ)

TABLE 29 NUMBER AND PERCENTAGE OF PRIVATE HOSPITAL BY NEED GOVERNMENT ASSISTANCE AND REGION (cont'd)

ภาค/ ขนาดของโรงพยาบาลและสถานพยาบาล	รวม Total		ไม่ต้องการ No		ต้องการ Yes		Region/ Size of hospital
	จำนวน Number	ร้อยละ %	จำนวน Number	ร้อยละ %	จำนวน Number	ร้อยละ %	
เหนือ	48	100.0	35	72.9	13	27.1	Northern
ต่ำกว่า 11 เตียง	6	100.0	5	83.3	1	16.7	Less than 11 beds
11 - 30 เตียง	5	100.0	4	80.0	1	20.0	11 - 30 beds
31 - 50 เตียง	6	100.0	5	83.3	1	16.7	31 - 50 beds
51 - 100 เตียง	19	100.0	14	73.7	5	26.3	51 - 100 beds
มากกว่า 100 เตียง	12	100.0	7	58.3	5	41.7	More than 100 beds
ตะวันออกเฉียงเหนือ	40	100.0	29	72.5	11	27.5	Northeastern
ต่ำกว่า 31 เตียง	5	100.0	5	100.0	-	-	Less than 31 beds
31 - 50 เตียง	16	100.0	11	68.8	5	31.2	31 - 50 beds
51 - 100 เตียง	13	100.0	10	76.9	3	23.1	51 - 100 beds
101 - 250 เตียง	6	100.0	3	50.0	3	50.0	101 - 250 beds
ใต้	31	100.0	23	74.2	8	25.8	Southern
ต่ำกว่า 11 เตียง	3	100.0	3	100.0	-	-	Less than 11 beds
11 - 30 เตียง	6	100.0	5	83.3	1	16.7	11 - 30 beds
31 - 50 เตียง	7	100.0	5	71.4	2	28.6	31 - 50 beds
51 - 100 เตียง	7	100.0	6	85.7	1	14.3	51 - 100 beds
101 - 250 เตียง	8	100.0	5	62.5	3	37.5	101 - 250 beds

ตาราง 30 จำนวนและร้อยละของโรงพยาบาลและสถานพยาบาลเอกชน จำแนกตามสถานการณ์ที่มีผลกระทบต่อโรงพยาบาล/สถานพยาบาลและภาค

TABLE 30 NUMBER AND PERCENTAGE OF PRIVATE HOSPITAL BY FLOODING IMPACT ON HOSPITAL AND REGION

ภาค/ ขนาดของโรงพยาบาลและสถานพยาบาล	รวม Total		ไม่มี No		มี Yes		Region/ Size of hospital
	จำนวน Number	ร้อยละ %	จำนวน Number	ร้อยละ %	จำนวน Number	ร้อยละ %	
ทั่วราชอาณาจักร	321	100.0	182	56.7	139	43.3	Whole Kingdom
ต่ำกว่า 11 เตียง	26	100.0	20	76.9	6	23.1	Less than 11 beds
11 - 30 เตียง	33	100.0	24	72.7	9	27.3	11 - 30 beds
31 - 50 เตียง	50	100.0	30	60.0	20	40.0	31 - 50 beds
51 - 100 เตียง	108	100.0	58	53.7	50	46.3	51 - 100 beds
101 - 250 เตียง	87	100.0	39	44.8	48	55.2	101 - 250 beds
มากกว่า 250 เตียง	17	100.0	10	58.8	7	41.2	More than 250 beds
กรุงเทพมหานคร	98	100.0	47	48.0	51	52.0	Bangkok
ต่ำกว่า 11 เตียง	3	100.0	2	66.7	1	33.3	Less than 11 beds
11 - 30 เตียง	12	100.0	7	58.3	5	41.7	11 - 30 beds
31 - 50 เตียง	11	100.0	4	36.4	7	63.6	31 - 50 beds
51 - 100 เตียง	21	100.0	14	66.7	7	33.3	51 - 100 beds
101 - 250 เตียง	37	100.0	12	32.4	25	67.6	101 - 250 beds
มากกว่า 250 เตียง	14	100.0	7	50.0	7	50.0	More than 250 beds
กลาง	104	100.0	52	50.0	52	50.0	Central
ต่ำกว่า 11 เตียง	10	100.0	7	70.0	3	30.0	Less than 11 beds
11 - 30 เตียง	9	100.0	6	66.7	3	33.3	11 - 30 beds
31 - 50 เตียง	10	100.0	6	60.0	4	40.0	31 - 50 beds
51 - 100 เตียง	48	100.0	20	40.8	29	59.2	51 - 100 beds
มากกว่า 100 เตียง	27	100.0	13	48.1	14	51.9	More than 100 beds

ตาราง 30 จำนวนและร้อยละของโรงพยาบาลและสถานพยาบาลเอกชน จำแนกตามสถานการณ์ที่มีผลกระทบต่อโรงพยาบาล/สถานพยาบาลและภาค (ต่อ)

TABLE 30 NUMBER AND PERCENTAGE OF PRIVATE HOSPITAL BY FLOODING IMPACT ON HOSPITAL AND REGION (cont'd)

ภาค/ ขนาดของโรงพยาบาลและสถานพยาบาล	รวม		ไม่มี		มี		Region/ Size of hospital
	จำนวน Number	ร้อยละ %	จำนวน Number	ร้อยละ %	จำนวน Number	ร้อยละ %	
เหนือ	48	100.0	32	66.7	16	33.3	Northern
ต่ำกว่า 11 เตียง	6	100.0	5	83.3	1	16.7	Less than 11 beds
11 - 30 เตียง	5	100.0	5	100.0	-	-	11 - 30 beds
31 - 50 เตียง	6	100.0	4	66.7	2	33.3	31 - 50 beds
51 - 100 เตียง	19	100.0	10	52.6	9	47.4	51 - 100 beds
มากกว่า 100 เตียง	12	100.0	8	66.7	4	33.3	More than 100 beds
ตะวันออกเฉียงเหนือ	40	100.0	31	77.0	9	23.0	Northeastern
ต่ำกว่า 31 เตียง	5	100.0	4	80.0	1	20.0	Less than 31 beds
31 - 50 เตียง	16	100.0	12	75.0	4	25.0	31 - 50 beds
51 - 100 เตียง	13	100.0	10	76.9	3	23.1	51 - 100 beds
101 - 250 เตียง	6	100.0	5	71.4	2	28.6	101 - 250 beds
ใต้	31	100.0	21	67.7	10	32.3	Southern
ต่ำกว่า 11 เตียง	3	100.0	2	66.7	1	33.3	Less than 11 beds
11 - 30 เตียง	6	100.0	6	100.0	-	-	11 - 30 beds
31 - 50 เตียง	7	100.0	3	42.9	4	57.1	31 - 50 beds
51 - 100 เตียง	7	100.0	5	71.4	2	28.6	51 - 100 beds
101 - 250 เตียง	8	100.0	5	62.5	3	37.5	101 - 250 beds

ภาคผนวก

ภาคผนวก ก

ระเบียบวิธี

ในการสำรวจโรงพยาบาลและสถานพยาบาลเอกชน พ.ศ. 2555 นี้ สำนักงานสถิติแห่งชาติได้ส่งแบบสอบถามไปยังโรงพยาบาลฯ ที่อยู่ในคุ่มรวม จำนวน 321 แห่ง ได้รับแบบสอบถามกลับคืนมา จำนวน 221 แห่ง หรือคิดเป็นร้อยละ 68.8 ของจำนวนโรงพยาบาลฯ ที่อยู่ในคุ่มรวมทั้งสิ้น โดยแยกตามภาคได้ดังนี้

ภาค	โรงพยาบาลและสถานพยาบาล ทั้งสิ้น		โรงพยาบาลและสถานพยาบาล ที่ตอบแบบสอบถาม	
	จำนวน	ร้อยละ	จำนวน	ร้อยละ
ทั่วราชอาณาจักร	321	100.0	222	69.2
กรุงเทพมหานคร	98	100.0	39	39.8
กลาง	104	100.0	73	70.2
เหนือ	48	100.0	48	100.0
ตะวันออกเฉียงเหนือ	40	100.0	34	85.0
ใต้	31	100.0	28	90.3

หมายเหตุ : ไม่รวมจังหวัด นครนายก สระแก้ว อุตรดิตถ์ น่าน แม่ฮ่องสอน อุทัยธานี อำนาจเจริญ บึงกาฬ นครพนม พังงา สตูล ปัตตานี และนราธิวาส เนื่องจากไม่มีโรงพยาบาลและสถานพยาบาลเอกชนตามคุ่มรวม

1. การเก็บรวบรวมข้อมูล

การเก็บรวบรวมข้อมูลทำโดยวิธีส่งแบบสอบถามทางไปรษณีย์ไปยังโรงพยาบาลและสถานพยาบาลเอกชนที่อยู่ในคุ่มรวม เพื่อขอความร่วมมือให้ผู้ประกอบการโรงพยาบาลและสถานพยาบาลเอกชน บันทึกข้อมูลและส่งแบบสอบถามที่บันทึกเรียบร้อยแล้วคืนสำนักงานสถิติแห่งชาติภายใน 15 วันนับจากวันที่ได้รับแบบสอบถามเมื่อครบกำหนดตามที่ระบุไว้ในแบบสอบถามแล้ว หากโรงพยาบาลฯ ใดยังไม่ส่งแบบสอบถามคืน สำนักงานสถิติแห่งชาติจะส่งหนังสือขอความร่วมมือไปอีกครั้งหนึ่ง เพื่อขอให้บันทึกข้อมูลในแบบสอบถามแล้วส่งคืนสำนักงานสถิติแห่งชาติภายใน 7 วัน นับจากวันที่ได้รับหนังสือนั้น หลังจากนั้นจะส่งเจ้าหน้าที่ออกไปสัมภาษณ์ผู้ประกอบการที่ยังไม่ส่งแบบสอบถามคืนอีกครั้งหนึ่ง

อนึ่ง การสำรวจโรงพยาบาลและสถานพยาบาลเอกชน นี้ สำนักงานสถิติแห่งชาติได้รับความอนุเคราะห์จากสำนักสถานพยาบาลและการประกอบโรคศิลปะ กรมสนับสนุนบริการสุขภาพ ในการให้รายชื่อและสถานที่ตั้งของโรงพยาบาลและสถานพยาบาลเอกชนที่ได้รับอนุญาตให้ดำเนินการ ซึ่งสำนักงานสถิติแห่งชาติได้ทำการตรวจสอบบัญชีรายชื่อและสถานที่ตั้งของโรงพยาบาลและสถานพยาบาลเอกชน และแก้ไขให้ถูกต้อง ก่อนดำเนินการเก็บรวบรวมข้อมูล

2. วิธีการประมวลผลข้อมูล

แบบสอบถามที่บันทึกข้อมูลเรียบร้อยแล้วของทุกจังหวัด จะถูกส่งมายังสำนักงานสถิติแห่งชาติในส่วนกลาง เพื่อทำการบรรณาธิกรตรวจสอบความถูกต้องครบถ้วน และความแนบเนียนของข้อมูลอย่างละเอียด พร้อมทั้งลงรหัสรายการต่างๆ จากนั้นจะทำการบันทึกข้อมูล และทำการบรรณาธิกรด้วยเครื่องคอมพิวเตอร์อีกครั้งเพื่อตรวจสอบและแก้ไขข้อมูลจนถูกต้องครบถ้วนก่อนการประมวลผลในรูปตารางสถิติ

3. วิธีการประมาณผล

การสำรวจโรงพยาบาลและสถานพยาบาลเอกชน พ.ศ. 2555 ได้ทำการเก็บข้อมูลโดยวิธีการส่งแบบสอบถามทางไปรษณีย์ไปยังโรงพยาบาลและสถานพยาบาลเอกชนที่อยู่ในคุ่มรวมทุกแห่ง จำนวนทั้งสิ้น 321 แห่ง แต่เนื่องจากโรงพยาบาลฯ บางแห่งไม่ให้ข้อมูล จึงจำเป็นต้องมีการประมาณค่าตามวิธีสถิติ เพื่อให้ข้อมูลสถิติที่นำเสนอเป็นค่าประมาณของประชากรทุกแห่งที่อยู่ในคุ่มรวม

การเสนอผลของการสำรวจได้เสนอผลในระดับภาค คือ กรุงเทพมหานคร ภาคกลาง (ยกเว้น กรุงเทพมหานคร) ภาคเหนือ ภาคตะวันออกเฉียงเหนือ และภาคใต้ จำแนกตามขนาดของโรงพยาบาลฯ ซึ่งวัดด้วยจำนวนเตียงเป็น 6 ขนาด คือ

ขนาดของโรงพยาบาลฯ	1	2	3	4	5	6
จำนวนเตียง	< 11	11 – 30	31 – 50	51 – 100	101 - 250	> 250

ในการประมาณค่า กำหนดให้

$$k = 1, 2, 3, \dots, n_{hj} \quad (\text{ลำดับที่ของโรงพยาบาลฯ ที่เก็บข้อมูลได้})$$

$$j = 1, 2, 3, 4, 5, 6 \quad (\text{ขนาดของโรงพยาบาลฯ})$$

$$h = 1, 2, 3, 4, 5 \quad (\text{ภาค})$$

1. สูตรการประมาณค่ายอดรวมของลักษณะที่ต้องการศึกษา X ของโรงพยาบาลฯ สำหรับขนาดของโรงพยาบาลฯ j ภาค h คือ

$$\hat{X}_{hj} = \frac{N_{hj}}{n_{hj}} \sum_{k=1}^{n_{hj}} x_{hjk}$$

โดยที่

x_{hjk} คือ ค่าของลักษณะที่ต้องการศึกษา X ของโรงพยาบาลฯ k ขนาดของโรงพยาบาลฯ j ภาค h

N_{hj} คือ จำนวนโรงพยาบาลฯ ทั้งสิ้นที่มีขนาดของโรงพยาบาลฯ j ภาค h

n_{hj} คือ จำนวนโรงพยาบาลฯ ที่เก็บข้อมูลได้ทั้งสิ้นที่มีขนาดของโรงพยาบาลฯ j ภาค h

2. สูตรการประมาณค่ายอดรวมของลักษณะที่ต้องการศึกษา X ตามระดับการนำเสนอผล คือ

ระดับการนำเสนอผล	ภาค	ตัวராชาณาจักร
ขนาดของโรงพยาบาลฯ j	\hat{X}_{hj}	$\hat{X}_j = \sum_{h=1}^6 \hat{X}_{hj}$
ยอดรวม	$\hat{X}_h = \sum_{j=1}^6 \hat{X}_{hj}$	$\hat{X} = \sum_{h=1}^5 \hat{X}_h = \sum_{j=1}^6 \hat{X}_j$

4. ข้อจำกัดของข้อมูล

ข้อมูลที่น่าเสนอไว้ในรายงานฉบับนี้ อาจมีความคลาดเคลื่อนอยู่บ้าง เช่น ความคลาดเคลื่อนเนื่องจากได้รับแบบสอบถามกลับคืนไม่ครบทุกแห่ง ความคลาดเคลื่อนจากการประมาณค่าข้อมูลที่ขาดหายไป เป็นต้น อย่างไรก็ตาม สำนักงานสถิติแห่งชาติได้พยายามขจัดความคลาดเคลื่อนดังกล่าวให้เหลือน้อยที่สุด จึงใคร่ขอให้ผู้ใช้ข้อมูลคำนึงถึงเรื่องดังกล่าว และใช้ข้อมูลด้วยความระมัดระวังตามสมควร

ภาคผนวก ข

คำนิยาม

1. สถานพยาบาล

หมายถึง สถานที่รวมตลอดถึงยานพาหนะที่มีเตียงรับคนไข้ไว้ค้างคืน ซึ่งจัดไว้เพื่อการประกอบโรคศิลปะ ตามกฎหมายว่าด้วยการควบคุมการประกอบโรคศิลปะ หรือซึ่งจัดไว้เพื่อการประกอบกรกิจกรรมอื่นด้วยการผ่าตัด ฉีดยา หรือด้วยการใช้กรรมวิธีอื่นซึ่งเป็นกรรมวิธีการประกอบโรคศิลปะ ทั้งนี้โดยกระทำเป็นปกติธุระไม่ว่าจะได้รับผลประโยชน์ตอบแทนหรือไม่ และเป็นสถานพยาบาลซึ่งได้รับอนุญาตให้ตั้ง และดำเนินการตามพระราชบัญญัติ สถานพยาบาล พ.ศ. 2541 และสถานพยาบาลโพลีคลินิก ทั้งนี้**ไม่รวม**สถานพยาบาลซึ่งมีประกาศกระทรวง สาธารณสุขให้ได้รับการยกเว้นตามพระราชบัญญัติสถานพยาบาล พ.ศ. 2541^{1/}

2. โรงพยาบาล

หมายถึง สถานพยาบาลใด ๆ ซึ่งได้รับอนุญาตให้ตั้งและดำเนินการสถานพยาบาลตามพระราชบัญญัติ สถานพยาบาล พ.ศ. 2541 เพื่อประกอบการรักษาพยาบาลคนไข้หรือผู้ป่วย ซึ่งมีเตียงรับคนไข้ไว้ค้างคืน และจัดให้มี การวินิจฉัยโรค การศัลยกรรม ผ่าตัดใหญ่ (major surgery) และให้บริการด้านพยาบาลเต็มเวลา

3. ประเภทของโรงพยาบาลและสถานพยาบาล ได้จัดจำแนกไว้เป็น 2 ประเภท คือ

3.1 โรงพยาบาลและสถานพยาบาลประเภททั่วไป ได้แก่ โรงพยาบาลและสถานพยาบาลแผนปัจจุบัน หรือแผนโบราณ ซึ่งให้บริการด้านการรักษาพยาบาลแก่คนไข้ด้วยโรคทั่วไป มิได้จำกัดเฉพาะโรคใดโรคหนึ่ง

3.2 โรงพยาบาลและสถานพยาบาลประเภทเฉพาะโรค ได้แก่ โรงพยาบาลและสถานพยาบาล แผนปัจจุบันหรือแผนโบราณ ซึ่งให้บริการด้านการรักษาพยาบาลแก่คนไข้เฉพาะโรค โดยมีผู้ประกอบโรคศิลปะ แผนปัจจุบันหรือแผนโบราณในสาขาเฉพาะโรค ทำการรักษาโรคเฉพาะนั้นๆ เช่น สาขาศัลยกรรม อายุรกรรม กุมารเวช สูติ-นรีเวชวิทยา จักษุ โสต คอ นาสิก จิตเวช ลาริงซ์วิทยา การผดุงครรภ์ เป็นต้น

4. ผู้ป่วย

หมายถึง ผู้ที่เข้ารับการรักษาหรือผู้รับบริการด้วยการพยาบาล ได้จำแนกไว้เป็น 2 ประเภท คือ

4.1 ผู้ป่วยใน หมายถึง ผู้ที่ต้องเข้ารับการรักษาในโรงพยาบาลหรือสถานพยาบาล อย่างน้อย 6 - 8 ชั่วโมง หรือผู้ที่ต้องเสียค่าห้องและอาหารประจำวันในการเข้ารับรักษาในโรงพยาบาลและสถานพยาบาล

4.2 ผู้ป่วยนอก หมายถึง ผู้ที่รับบริการหรือเวชภัณฑ์อันเนื่องมาจากการรักษาพยาบาลในแผนกผู้ป่วย นอกหรือในห้องพักฉุกเฉินของโรงพยาบาลและสถานพยาบาล หรือผู้ที่รับการศัลยกรรมผ่าตัดเล็ก (minor surgery) โดยไม่เป็นผู้ป่วยในตามนิยามผู้ป่วยใน

^{1/} สถานพยาบาลซึ่งได้รับการยกเว้น ได้แก่ สถานพยาบาลของรัฐบาล เทศบาล สภากาชาดไทย และสถานพยาบาลอื่น ตามประกาศของกระทรวงสาธารณสุข ซึ่งประกาศในราชกิจจานุเบกษา

5. บุคลากรของโรงพยาบาล/สถานพยาบาล

หมายถึง เจ้าหน้าที่ที่ปฏิบัติงานในโรงพยาบาลและสถานพยาบาลทั้งเต็มเวลาและบางเวลา ณ วันที่ 31 ธันวาคม พ.ศ. 2554 โดยจำแนกเป็น 4 ประเภทได้แก่

5.1 เจ้าหน้าที่ระดับบริหาร หมายถึง เจ้าหน้าที่ที่ปฏิบัติหน้าที่เกี่ยวกับการบริหาร โรงพยาบาลและสถานพยาบาลในระดับสูง และระดับรองลงมา ได้แก่

- ผู้อำนวยการ รองผู้อำนวยการ และผู้ช่วยผู้อำนวยการ
- หัวหน้าฝ่าย หัวหน้าแผนก หัวหน้าตึก และผู้ตรวจการ

5.2 เจ้าหน้าที่รักษาพยาบาล หมายถึง เจ้าหน้าที่ที่ปฏิบัติงานด้านการให้บริการตรวจและรักษาโรคโดยตรง ประกอบด้วย

- แพทย์
- ทันตแพทย์
- พยาบาล จำแนกเป็นพยาบาลวิชาชีพ และพยาบาลเทคนิค
- ผู้ช่วยพยาบาล
- พนักงานผู้ช่วยเหลือพยาบาล
- ผดุงครรภ์
- พนักงานพยาบาลอื่นๆ หมายถึง เจ้าหน้าที่ที่ปฏิบัติงานเกี่ยวข้องกับการรักษาพยาบาล

นอกเหนือจากที่ระบุไว้แล้ว เช่น พนักงานเวรเปล พนักงานพยาบาลประจำแผนก เป็นต้น

5.3 เจ้าหน้าที่บริการทางการแพทย์ หมายถึง เจ้าหน้าที่ที่ปฏิบัติงานด้านการให้บริการทางการแพทย์อื่นๆ นอกเหนือจากการให้การตรวจรักษาโรคโดยตรง เช่น เจ้าหน้าที่เอ็กซเรย์ นักกายภาพบำบัด นักเทคนิคการแพทย์ เภสัชกร โภชนากร และเจ้าหน้าที่ประจำในแผนกที่ให้บริการทางการแพทย์ เป็นต้น

5.4 เจ้าหน้าที่บริการโรงพยาบาล หมายถึง เจ้าหน้าที่ที่ปฏิบัติงานซึ่งไม่เกี่ยวข้องกับการรักษาพยาบาลหรืองานบริการทางการแพทย์ เช่น เจ้าหน้าที่ฝ่ายการเงินและบัญชี เจ้าหน้าที่งานพัสดุ พนักงานจ่ายยา พนักงานขับรถ พนักงานทำความสะอาด เจ้าหน้าที่รักษาความปลอดภัย เป็นต้น

6. ประเภทของการทำงาน จำแนกไว้เป็น 2 ประเภทคือ

6.1 เต็มเวลา หมายถึง ผู้ที่ทำงานมากกว่า 40 ชั่วโมงต่อสัปดาห์

6.2 บางเวลา หมายถึง ผู้ที่ทำงานน้อยกว่า 40 ชั่วโมงต่อสัปดาห์

7. รายรับจากการรักษาพยาบาล

หมายถึง รายรับที่ได้จากการให้บริการตรวจรักษาโรค เช่น ค่ายา ค่าแพทย์ ค่าตรวจวิเคราะห์ทางห้องปฏิบัติการ ค่าเอ็กซเรย์และเอ็กซเรย์คอมพิวเตอร์ ค่าอุปกรณ์และเครื่องใช้ในการตรวจรักษาโรค ค่าห้องผ่าตัดและอุปกรณ์ผ่าตัด ค่ากายภาพบำบัด ค่าบริบาลทารก ค่าห้อง ค่าอาหารผู้ป่วย และค่าบริการในการรักษาอื่นๆ เป็นต้น

8. รายรับจากเงินอุดหนุนและบริจาค

หมายถึง รายรับที่ได้จากเงินอุดหนุนจากรัฐบาล เงินอุดหนุนจากธุรกิจ เงินบริจาคจากประชาชนและมูลนิธิหรือสมาคม

9. รายรับอื่นๆ

หมายถึง รายรับอื่นๆ ของกิจการ เช่น ดอกเบี้ยรับ ส่วนลดรับ กำไรจากการจำหน่ายทรัพย์สิน กำไรจากการเปลี่ยนแปลงอัตราแลกเปลี่ยนเงินตราต่างประเทศ เงินปันผลรับ ค่าเช่าอาคาร ค่าเช่ายานพาหนะ เป็นต้น

10. ค่าใช้จ่ายในด้านบุคลากร

หมายถึง ค่าใช้จ่ายที่เกี่ยวกับค่าตอบแทนแรงงานที่สถานประกอบการจ่ายให้กับเจ้าหน้าที่ ที่ปฏิบัติงานในโรงพยาบาล/สถานพยาบาล ทั้งเต็มเวลาและบางเวลา เช่น ค่าจ้างเงินเดือน ค่าจ้างชั่วคราว ค่าล่วงเวลา โบนัส และเบี้ยประชุม เป็นต้น

11. ค่าใช้จ่ายในการรักษาพยาบาล

หมายถึง ค่าใช้จ่ายที่เกี่ยวข้องกับการตรวจรักษาคนไข้โดยตรง เช่น ค่ายาและเวชภัณฑ์ ค่าฟิล์มเอ็กซเรย์ และอุปกรณ์ ค่าน้ำยาและอุปกรณ์ในห้องวิเคราะห์ ค่าโภชนาการ ค่าแพทย์พิเศษ ค่าใช้จ่ายในการรักษาพยาบาลอื่นๆ เป็นต้น

12. ค่าใช้จ่ายอื่น ๆ

หมายถึง ค่าใช้จ่ายทุกประเภทที่จ่ายเพื่อการบริหารและดำเนินงานโรงพยาบาลและสถานพยาบาล เช่น ค่าสาธารณูปโภค ค่าเชื้อเพลิงและพลังงาน ค่าเช่าที่ดิน ค่าเช่าอาคาร ยานพาหนะ อุปกรณ์และเครื่องใช้สำนักงาน ค่าเช่าครุภัณฑ์และเครื่องมือแพทย์ ค่าซ่อมแซม ต่อเติมและบำรุงรักษาอาคารยานพาหนะ และเครื่องมือแพทย์ ค่าเครื่องมือเครื่องใช้เบ็ดเตล็ด ค่าผ้าและอุปกรณ์ตัดเย็บ ค่าวัสดุเครื่องเขียนและสิ่งพิมพ์ ค่าวัสดุสิ้นเปลือง ค่าขนส่งและพาหนะ ค่าบริการทางธุรกิจ ค่าเบี้ยประกันภัย ค่าธรรมเนียม ค่าภาษีอากร ค่าเสื่อมราคา ดอกเบี้ยจ่าย และอื่นๆ ได้แก่ ส่วนลดจ่ายขาดทุนจากการจำหน่ายทรัพย์สิน ขาดทุนจากการเปลี่ยนแปลงอัตราแลกเปลี่ยนเงินตราต่างประเทศ ค่ารับรอง ค่าการกุศล ค่าธรรมเนียมการประกอบกิจการ เป็นต้น

13. มูลค่าเพิ่ม

คำนวณโดย : มูลค่าเพิ่ม = รายรับ - ค่าใช้จ่ายขั้นกลาง

รายรับ หมายถึง รายรับจากการดำเนินกิจการในรอบปี 2554 ซึ่งได้แก่
รายรับจากการรักษาพยาบาล

บวก

รายรับอื่นๆ

ค่าใช้จ่ายขั้นกลาง หมายถึง รายจ่ายที่ใช้ในการดำเนินกิจการในรอบปี 2554 ซึ่งได้แก่
ค่าใช้จ่ายในการรักษาพยาบาล

บวก

ค่าใช้จ่ายอื่นๆ

หัก

ค่าเช่าที่ดิน

ค่าภาษีอากร

ค่าเสื่อมราคา

ดอกเบี้ยจ่าย

รายงานการสำรวจโรงพยาบาลและสถานพยาบาลเอกชน
REPORT OF THE PRIVATE HOSPITAL SURVEY

1. รายงานการสำรวจโรงพยาบาลและสถานพยาบาลเอกชน พ.ศ. 2535
REPORT OF THE 1992 PRIVATE HOSPITAL SURVEY
2. รายงานการสำรวจโรงพยาบาลและสถานพยาบาลเอกชน พ.ศ. 2540
REPORT OF THE 1997 PRIVATE HOSPITAL SURVEY
3. รายงานการสำรวจโรงพยาบาลและสถานพยาบาลเอกชน พ.ศ. 2544
REPORT OF THE 2001 PRIVATE HOSPITAL SURVEY
4. รายงานการสำรวจโรงพยาบาลและสถานพยาบาลเอกชน พ.ศ. 2550
REPORT OF THE 2007 PRIVATE HOSPITAL SURVEY
5. รายงานการสำรวจโรงพยาบาลและสถานพยาบาลเอกชน พ.ศ. 2555
REPORT OF THE 2012 PRIVATE HOSPITAL SURVEY

คณะผู้จัดทำ CD - ROM

หน่วยงานเจ้าของเรื่อง

กลุ่มสถิติสถานประกอบการ 1
สำนักสถิติเศรษฐกิจและสังคม
โทร. 0 2142 1236

หน่วยงานผลิตและออกแบบ

กลุ่มบูรณาการข้อมูลสถิติ
สำนักสถิติพยากรณ์
โทร. 0 2141 7494



ตารางสถิติในรูปแบบ Format Excel

ตารางสถิติในรูป Format Excel

- ตาราง 1** จำนวนและร้อยละของโรงพยาบาลและสถานพยาบาลเอกชน จำแนกตามประเภทของโรงพยาบาล ฯ ขนาดของโรงพยาบาลและสถานพยาบาล และภาค
- ตาราง 2** จำนวนและร้อยละของโรงพยาบาลและสถานพยาบาลเอกชน จำแนกตามประเภทของโรงพยาบาลฯ รูปแบบการจัดตั้งตามกฎหมาย และภาค
- ตาราง 3** จำนวนและร้อยละของโรงพยาบาลและสถานพยาบาลเอกชน จำแนกตามประเภทของโรงพยาบาลฯ ระยะเวลาในการดำเนินงาน และภาค
- ตาราง 4** จำนวนและร้อยละของโรงพยาบาลและสถานพยาบาลเอกชน จำแนกตามรูปแบบการจัดตั้งตามกฎหมาย ขนาดของโรงพยาบาลและสถานพยาบาล และภาค
- ตาราง 5** จำนวนและร้อยละของโรงพยาบาลและสถานพยาบาลเอกชน จำแนกตามระยะเวลาในการดำเนินงาน ขนาดของโรงพยาบาลและสถานพยาบาล และภาค
- ตาราง 6** จำนวนและร้อยละของโรงพยาบาลและสถานพยาบาลเอกชน จำแนกตามอัตราร้อยละของการลงทุนจากต่างประเทศ ขนาดของโรงพยาบาลและสถานพยาบาล และภาค
- ตาราง 7** จำนวนและร้อยละของโรงพยาบาลและสถานพยาบาลเอกชน จำแนกตามการให้บริการในโครงการประกันสุขภาพ ขนาดของโรงพยาบาลและสถานพยาบาล และภาค
- ตาราง 8** ร้อยละของโรงพยาบาลและสถานพยาบาลเอกชน ที่มีผู้ป่วยในชาวต่างประเทศเข้ารับการรักษ่า จำแนกตามกลุ่มโรค และภาค
- ตาราง 9** ร้อยละของโรงพยาบาลและสถานพยาบาลเอกชน ที่มีผู้ป่วยนอกชาวต่างประเทศเข้ารับการรักษ่า จำแนกตามกลุ่มโรค และภาค
- ตาราง 10** ร้อยละของโรงพยาบาลและสถานพยาบาลเอกชน ที่มีผู้ป่วยในชาวต่างประเทศเข้ารับการรักษ่า จำแนกตามประเทศ และภาค
- ตาราง 11** ร้อยละของโรงพยาบาลและสถานพยาบาลเอกชน ที่มีผู้ป่วยนอกชาวต่างประเทศเข้ารับการรักษ่า จำแนกตามประเทศ และภาค
- ตาราง 12** จำนวนผู้ป่วย และจำนวนผู้ป่วยโดยเฉลี่ยต่อกิจการในรอบปี 2554 จำแนกตามประเภทของผู้ป่วย ขนาดของโรงพยาบาลและสถานพยาบาล และภาค
- ตาราง 13** จำนวนและร้อยละของเตียงผู้ป่วย และจำนวนเตียงโดยเฉลี่ยต่อกิจการ ณ วันที่ 31 ธันวาคม 2554 จำแนกตามประเภทของเตียง ขนาดของโรงพยาบาลและสถานพยาบาล และภาค
- ตาราง 14** จำนวนและร้อยละของเตียงอื่นๆ ณ วันที่ 31 ธันวาคม 2554 จำแนกตามประเภทของเตียง ขนาดของโรงพยาบาลและสถานพยาบาล และภาค
- ตาราง 15** จำนวนเตียงอื่นๆ เฉลี่ยต่อกิจการ จำแนกตามประเภทของเตียง ขนาดของโรงพยาบาลและสถานพยาบาล และภาค

ตารางสถิติในรูป Format Excel (ต่อ)

- ตาราง 16** จำนวนผู้ป่วย และจำนวนวันป่วยเฉลี่ยของผู้ป่วยในของปี 2550 - 2553 จำแนกตามขนาดของโรงพยาบาลและสถานพยาบาล และภาค
- ตาราง 17** จำนวนวันป่วยของผู้ป่วยในทั้งสิ้น จำนวนเตียงและอัตราการครองเตียงในรอบปี 2554 จำแนกตามขนาดของโรงพยาบาลและสถานพยาบาล และภาค
- ตาราง 18** อัตราค่าห้องโดยเฉลี่ย (ไม่รวมค่าอาหาร) จำแนกตามประเภทของห้องพักผู้ป่วย ขนาดของโรงพยาบาลและสถานพยาบาล และภาค
- ตาราง 19** จำนวนและร้อยละของบุคลากร และจำนวนบุคลากรโดยเฉลี่ยต่อกิจการ จำแนกตามขนาดของโรงพยาบาลและสถานพยาบาล และภาค
- ตาราง 20** จำนวนบุคลากรในโรงพยาบาลและสถานพยาบาลเอกชน จำแนกตามประเภทของบุคลากร ขนาดของโรงพยาบาลและสถานพยาบาล และภาค
- ตาราง 21** ตัวชี้วัดที่สำคัญ จำแนกตามขนาดของโรงพยาบาลและสถานพยาบาล และภาค
- ตาราง 22** ข้อมูลสถิติที่สำคัญ จำแนกตามขนาดของโรงพยาบาลและสถานพยาบาล และภาค
- ตาราง 23** รายรับทั้งสิ้นในปี 2554 จำแนกตามขนาดของโรงพยาบาลและสถานพยาบาล และภาค
- ตาราง 24** รายรับจากการรักษาพยาบาลในปี 2554 จำแนกตามประเภทของรายรับ ขนาดของโรงพยาบาลและสถานพยาบาล และภาค
- ตาราง 25** ค่าใช้จ่ายด้านบุคลากรในปี 2554 จำแนกตามขนาดของโรงพยาบาลและสถานพยาบาล และภาค
- ตาราง 26** ค่าใช้จ่ายในการรักษาพยาบาลในปี 2554 จำแนกตามขนาดของโรงพยาบาลและสถานพยาบาล และภาค
- ตาราง 27** ค่าใช้จ่ายอื่นๆ ในการดำเนินการในปี 2554 จำแนกตามขนาดของโรงพยาบาลและสถานพยาบาล และภาค
- ตาราง 28** ค่าเสื่อมราคาสินทรัพย์ถาวร ค่าเช่าที่ดิน และค่าภาษีอากรในปี 2554 จำแนกตามขนาดของโรงพยาบาลและสถานพยาบาล และภาค
- ตาราง 29** จำนวนและร้อยละของโรงพยาบาลและสถานพยาบาลเอกชนจำแนกตามความต้องการให้ภาครัฐช่วยเหลือและภาค
- ตาราง 30** จำนวนและร้อยละของโรงพยาบาลและสถานพยาบาลเอกชนจำแนกตามสถานการณ์ที่มีผลกระทบต่อโรงพยาบาลและสถานพยาบาลและภาค