

ISSN XXXX-XXXX

2

5

5

0



**การสำรวจโรงพยาบาลและสถานพยาบาลเอกชน พ.ศ. 2550**  
**THE 2007 PRIVATE HOSPITAL SURVEY**



**สำนักงานสถิติแห่งชาติ**  
**NATIONAL STATISTICAL OFFICE**

**คำนำ**  
**บทสรุปสำหรับผู้บริหาร**  
**สารบัญแผนภูมิ**  
**สารบัญตาราง**

**บทที่ 1 บทนำ**

- \* ความเป็นมา
- \* วัตถุประสงค์
- \* คุ้มครอง
- \* ระยะเวลาอ้างอิง
- \* รายการข้อมูลที่เก็บรวบรวม

**บทที่ 2 ผลการสำรวจ**

- \* จำนวนและขนาดของโรงพยาบาลและสถานพยาบาลเอกชน
- \* จำนวนเตียงผู้ป่วย
- \* จำนวนผู้ป่วย
- \* อัตราการครองเตียงผู้ป่วยและระยะเวลาเข้าพักใน  
โรงพยาบาลและสถานพยาบาลเอกชน
- \* จำนวนบุคลากรในโรงพยาบาลและสถานพยาบาลเอกชน
- \* รายรับ ค่าใช้จ่ายขั้นกลาง และมูลค่าเพิ่มของ  
โรงพยาบาลและสถานพยาบาลเอกชน
- \* การบริการในโครงการประกันสุขภาพ
- \* การเข้ารับการรักษาของชาวต่างประเทศ
- \* เปรียบเทียบการดำเนินงานกิจการโรงพยาบาลและ  
สถานพยาบาลเอกชน ปี 2543 และ 2549
- \* ดัชนีชี้วัดที่สำคัญ

**สารบัญตารางสถิติ**

**ภาคผนวก**

- \* ภาคผนวก ก ระเบียบวิธี
- \* ภาคผนวก ข คำนิยาม

**คณะผู้จัดทำ CD-ROM**  
**หน่วยงานที่เผยแพร่**

**ตารางสถิติในรูปแบบ Format Excel**

**หน่วยงานที่เผยแพร่**

สำนักสถิติพยากรณ์

สำนักงานสถิติแห่งชาติ

ถนนหลานหลวง เขตป้อมปราบศัตรูพ่าย กทม. 10100

โทรศัพท์ 0 2281 0333 ต่อ 1413

โทรสาร 0 2281 6438

ไปรษณีย์อิเล็กทรอนิกส์ : [binfopub@nso.go.th](mailto:binfopub@nso.go.th)

**Distributed by**

Statistical Forecasting Bureau,

National Statistical Office

Larn Luang Rd., Bangkok 10100, THAILAND

Tel. : + 66 (0) 2281 0333 ext. 1413

Fax : + 66 (0) 2281 6438

E-mail : [binfopub@nso.go.th](mailto:binfopub@nso.go.th)

**ปีที่จัดพิมพ์ 2551**

**Published 2008**

**ISBN 978-974-11-2944-7**

## คำนำ

รายงานการสำรวจโรงพยาบาลและสถานพยาบาลเอกชน พ.ศ. 2550 นี้ เป็นรายงานผลการสำรวจโรงพยาบาลและสถานพยาบาลเอกชนที่ดำเนินการในปี 2549 ซึ่งสำนักงานสถิติแห่งชาติได้ดำเนินการสำรวจ เพื่อเก็บรวบรวมข้อมูลเกี่ยวกับรายรับและค่าใช้จ่ายในการดำเนินการและข้อมูลที่แสดงลักษณะโครงสร้างอื่น ๆ ของการดำเนินการ เช่น จำนวนเตียงผู้ป่วย จำนวนผู้ป่วย จำนวนบุคลากรประเภทต่าง ๆ ที่ปฏิบัติงานในโรงพยาบาลและสถานพยาบาลเอกชน เพื่อนำไปใช้ประโยชน์ในการจัดทำบัญชีประชาชาติ และใช้เป็นแนวทางในการศึกษาและวางแผนพัฒนาด้านบริการสาธารณสุขของประเทศ

สำนักงานสถิติแห่งชาติ ขอแสดงความขอบคุณผู้ประกอบการ ที่ได้ให้ความร่วมมือเป็นอย่างดีในการกรอกแบบสอบถาม ซึ่งเป็นผลให้การปฏิบัติงานครั้งนี้สำเร็จลุล่วงไปด้วยดี และหวังเป็นอย่างยิ่งว่า รายงานฉบับนี้ คงจะเป็นประโยชน์ต่อหน่วยงานทั้งภาครัฐและเอกชน ตลอดจนผู้ที่สนใจโดยทั่วไป

## บทสรุปสำหรับผู้บริหาร

สำนักงานสถิติแห่งชาติ จัดทำการสำรวจการประกอบกิจการโรงพยาบาลและสถานพยาบาลเอกชนเป็นประจำ โดยในระยะแรกจัดทำเป็นประจำทุกปี ตั้งแต่ พ.ศ. 2509 เพื่อนำข้อมูลไปใช้ในการจัดทำบัญชีประชาชาติ และตั้งแต่ปี 2535 ได้มีการจัดพิมพ์รายงานผลการสำรวจเพื่อเผยแพร่ด้วย หลังจากการสำรวจในปี 2535 สำนักงานสถิติแห่งชาติ ได้จัดทำ การสำรวจโครงการนี้ทุก 5 ปี การสำรวจคัมรวมโรงพยาบาลและสถานพยาบาลเอกชนที่มีเตียงผู้ป่วยไว้ค้างคืน

การสำรวจในปี 2550 ซึ่งนำเสนอข้อมูลของการดำเนินกิจการในปี 2549 สรุปผลที่น่าสนใจได้ดังนี้

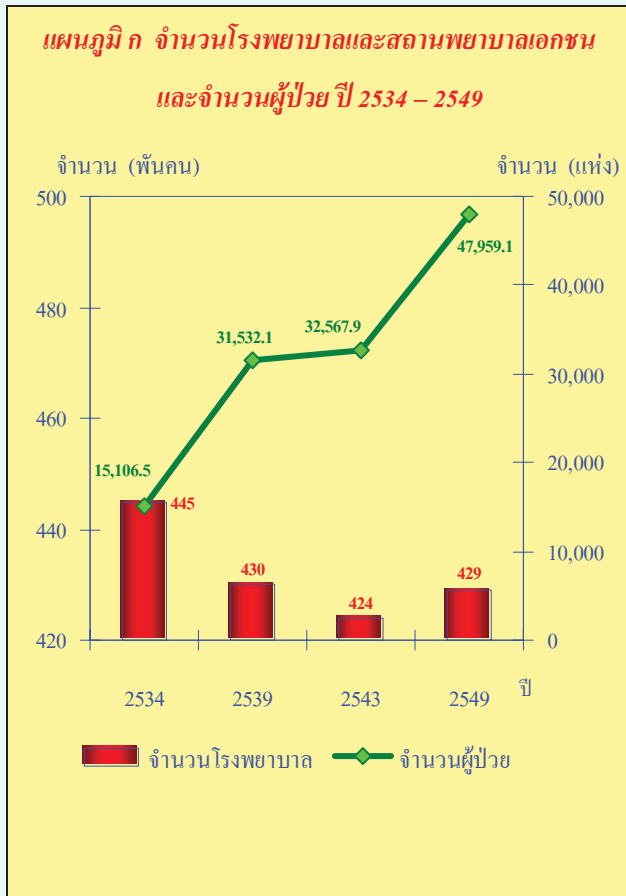

### 1) จำนวนโรงพยาบาล และจำนวนผู้ป่วย

ในปี 2549 มีโรงพยาบาลและสถานพยาบาลเอกชน จำนวน 429 แห่ง ทั้งนี้จำนวนโรงพยาบาลและสถานพยาบาลเอกชนมีแนวโน้มลดลงมาตลอด ในปี 2534 มีอยู่ 445 แห่ง ลดลงมาเป็น 424 แห่งในปี 2543 และเพิ่มขึ้นเล็กน้อยในปี 2549 ในขณะที่จำนวนผู้ป่วย (ซึ่งวัดด้วยจำนวนครั้งที่เข้ารับการรักษา) มีจำนวนเพิ่มขึ้นสูงมาก จากประมาณ 15 ล้านรายในปี 2534 เป็น 49.7 ล้านรายในปี 2549 โดยจำนวนผู้ป่วยที่มารับการรักษาในโรงพยาบาลและสถานพยาบาลเอกชนในปี 2549 เพิ่มขึ้นจากปี 2543 สูงมากถึงร้อยละ 47.3 ทั้งนี้อาจจะเนื่องมาจากการขยายขอบข่ายของกองทุนประกันสังคม จากที่ครอบคลุมสถานประกอบการที่มีคนทำงาน 10 คนขึ้นไป เป็น 1 คนขึ้นไป นอกจากนี้โรงพยาบาลและสถานพยาบาลเอกชนส่วนหนึ่ง ยังได้เข้าร่วมโครงการการให้บริการแก่ผู้ป่วยที่อยู่ในโครงการหลักประกันสุขภาพถ้วนหน้าด้วย ทั้งนี้การที่มีผู้มาใช้บริการรักษาพยาบาลจากโรงพยาบาลและสถานพยาบาลเอกชนเพิ่มขึ้นนี้ น่าจะเป็นส่วนสำคัญที่ทำให้มีผู้หันมาทำธุรกิจด้านนี้เพิ่มขึ้น

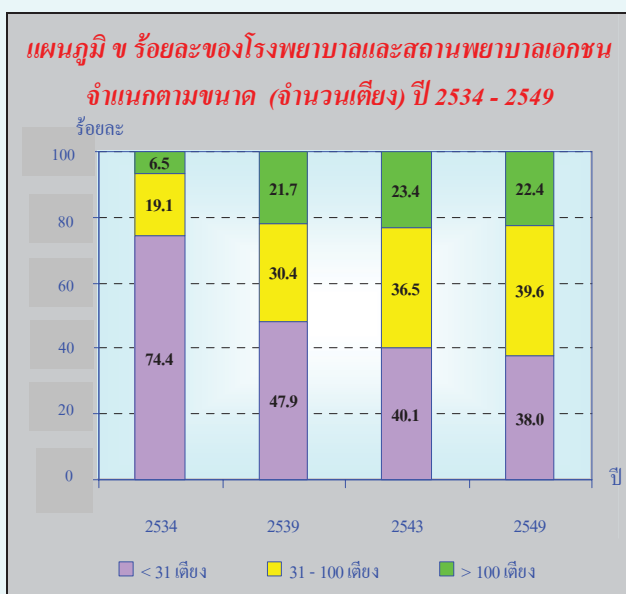

### 2) ขนาดของโรงพยาบาลและสถานพยาบาลเอกชน

ในปี 2549 มีโรงพยาบาลและสถานพยาบาลเอกชน ขนาดเล็ก (น้อยกว่า 31 เตียง) จำนวน 163 แห่ง หรือร้อยละ 38.0 ขนาดกลาง (31 – 100 เตียง) 170 แห่ง หรือร้อยละ 39.6 และขนาดใหญ่ (มากกว่า 100 เตียง) 96 แห่ง หรือร้อยละ 22.4 จากข้อมูลการเปลี่ยนแปลงจำนวนและขนาดของโรงพยาบาลและสถานพยาบาลเอกชน ตั้งแต่ปี 2534 – 2549 จะเห็นว่าโรงพยาบาลและสถานพยาบาลเอกชน ขนาดเล็กมีแนวโน้มเลิกกิจการไปมากกว่าขนาดกลาง และขนาดใหญ่

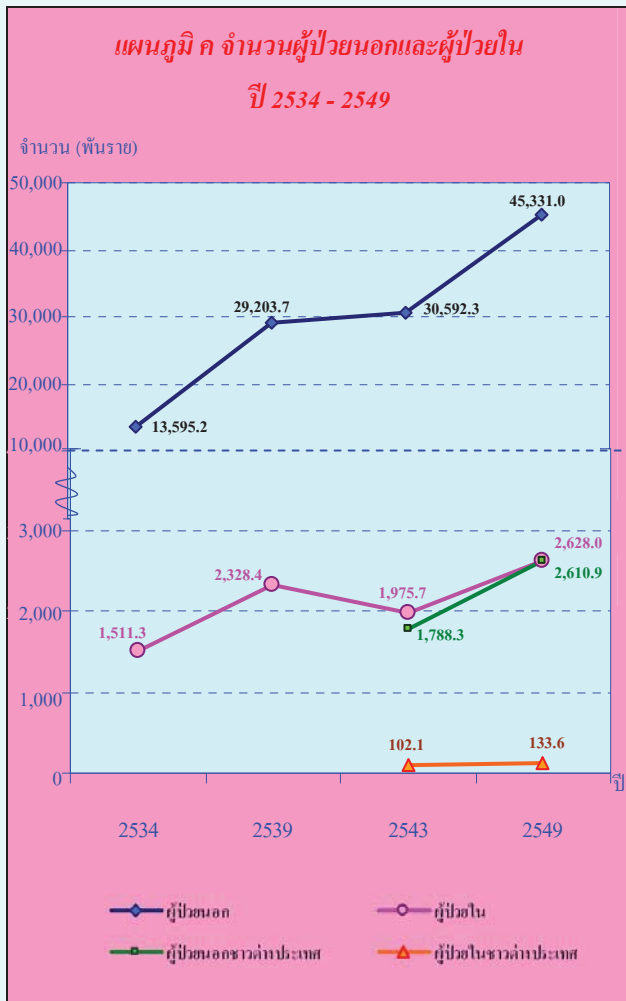

### 3) จำนวนผู้ป่วยนอก และผู้ป่วยใน

ผู้ป่วยที่มาใช้บริการในโรงพยาบาลและสถานพยาบาลเอกชนนั้น ส่วนใหญ่ คือ ร้อยละ 94.5 หรือ 45.3 ล้านรายเป็นผู้มารับบริการผู้ป่วยนอก ร้อยละ 5.5 หรือ 2.6 ล้านรายเป็นผู้มารับบริการผู้ป่วยใน และเมื่อดูแนวโน้มจากปี 2534 พบว่า การมารับบริการผู้ป่วยนอกเพิ่มขึ้นสูงมาก จาก 13.6 ล้านรายในปี 2534 เพิ่มขึ้นถึงกว่า 3 เท่าในปี 2549 ในขณะที่การมารับบริการผู้ป่วยในเพิ่มขึ้นเพียง 1.7 เท่า คือเพิ่มขึ้นจาก 1.5 ล้านรายเป็น 2.6 ล้านรายในช่วงเวลาเดียวกัน

### 4) ผู้ป่วยชาวต่างประเทศ

ในการเก็บรวบรวมข้อมูลของปี 2543 และ 2549 ได้สอบถามถึงการมารับบริการในโรงพยาบาลและสถานพยาบาลเอกชนของผู้ป่วยชาวต่างชาติด้วย พบว่า มีจำนวนเพิ่มขึ้นทั้งผู้ป่วยในและผู้ป่วยนอก โดยจำนวนผู้มารับบริการของผู้ป่วยในชาวต่างประเทศเพิ่มขึ้นจาก 102,000 ราย ในปี 2543 เป็น 133,570 ราย ในปี 2549 และผู้มารับบริการของผู้ป่วยนอกชาวต่างประเทศเพิ่มขึ้นจาก 1.8 ล้านรายเป็น 2.6 ล้านราย

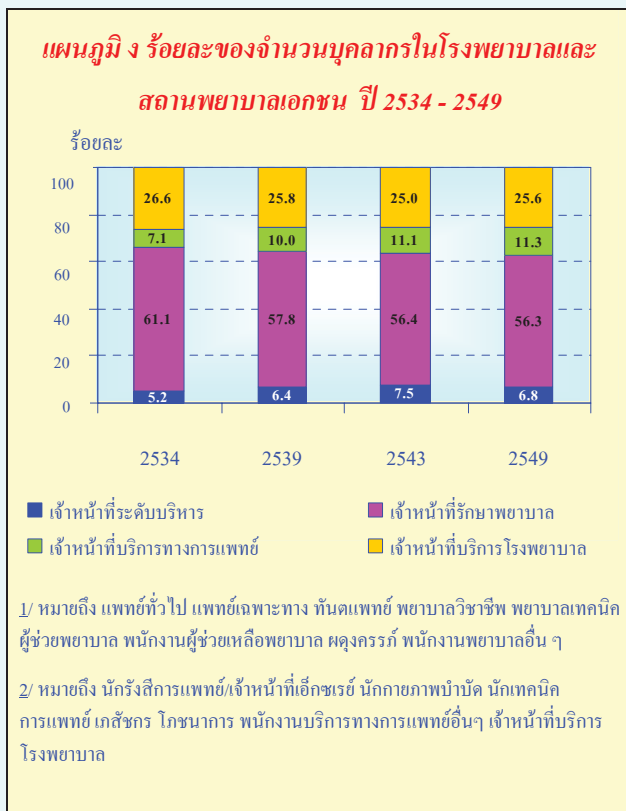

### 5) จำนวนบุคลากรในโรงพยาบาล

ในปี 2549 มีจำนวนบุคลากรที่ทำงานในโรงพยาบาลและสถานพยาบาลเอกชนรวมทั้งสิ้น 141,699 คน ในจำนวนนี้ส่วนใหญ่ คือร้อยละ 56.3 เป็นเจ้าหน้าที่รักษาพยาบาล<sup>1/</sup> ร้อยละ 11.3 เป็นเจ้าหน้าที่บริการทางการแพทย์<sup>2/</sup> ร้อยละ 6.8 เป็นเจ้าหน้าที่ระดับบริหาร นอกนั้นเป็นเจ้าหน้าที่บริการอื่น ๆ อีกร้อยละ 25.6

เมื่อเปรียบเทียบกับปีที่ผ่าน ๆ มา พบว่า เจ้าหน้าที่รักษาพยาบาลมีสัดส่วนลดลงเล็กน้อย (ร้อยละ 61.1 ในปี 2534 เป็นร้อยละ 56.3 ในปี 2549) ในขณะที่เจ้าหน้าที่บริการทางการแพทย์มีแนวโน้มเพิ่มขึ้น (ร้อยละ 7.1 ในปี 2534 เป็นร้อยละ 11.3 ในปี 2549) แสดงว่าโรงพยาบาลและสถานพยาบาลเอกชนเน้นการให้บริการมากขึ้น

**แผนภูมิ จ อัตราส่วนของผู้ป่วยต่อแพทย์และพยาบาล**

**ปี 2534 - 2549**

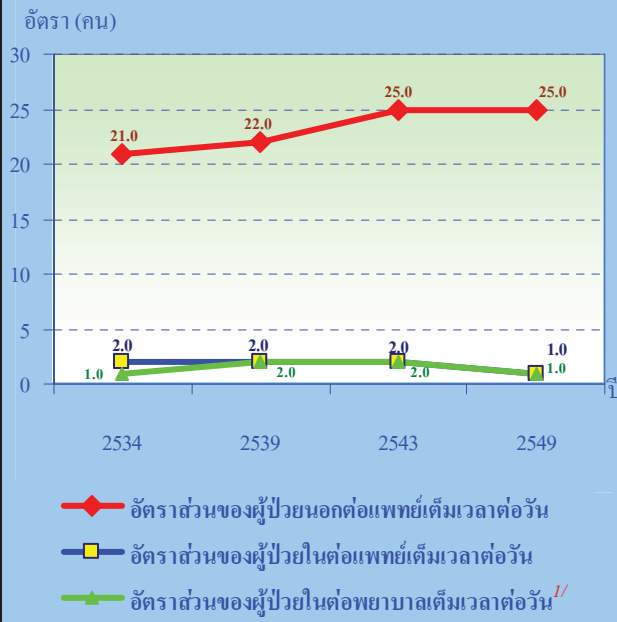

<sup>1/</sup> คำนวณจากจำนวนพยาบาลเต็มเวลา โดยถือว่าปฏิบัติงาน 3 คนต่อวัน  
จำนวน 1 ปี = 365 วัน

**6) อัตราส่วนของผู้ป่วยต่อแพทย์และพยาบาล**

จากผลการสำรวจ พบว่า อัตราส่วนของผู้ป่วยนอกต่อแพทย์ที่ปฏิบัติงานเต็มเวลาเพิ่มขึ้นจาก 21 คนต่อวันในปี 2534 เป็น 25 คนต่อวันในปี 2543 และ 2549 ในขณะที่อัตราส่วนของผู้ป่วยในต่อแพทย์เต็มเวลาลดลงจาก 2 คนต่อวันในปี 2534 เป็น 1 คนต่อวันในปี 2549 และอัตราส่วนของผู้ป่วยในต่อพยาบาลเต็มเวลาก็ลดลงเช่นกัน จาก 2 คนต่อวันในปี 2534 เป็น 1 คนต่อวันในปี 2549 ดังนั้นจะเห็นได้ว่าโรงพยาบาลและสถานพยาบาลเอกชนมีการพัฒนาการให้บริการ และเพิ่มบุคลากรทางการแพทย์มากขึ้น เพื่อรองรับการมารับบริการที่เพิ่มขึ้น ทำให้อัตราส่วนของผู้ป่วยนอกต่อแพทย์เต็มเวลาเพิ่มขึ้นไม่มากนัก แม้ว่าจะมีผู้มาใช้บริการเพิ่มขึ้นเป็นจำนวนมาก และอัตราส่วนของผู้ป่วยในต่อแพทย์และพยาบาลเต็มเวลาลดลง

**แผนภูมิ ฉ รายรับ ค่าใช้จ่ายขั้นกลาง และมูลค่าเพิ่ม**

**ในการดำเนินงาน ปี 2534 - 2549**

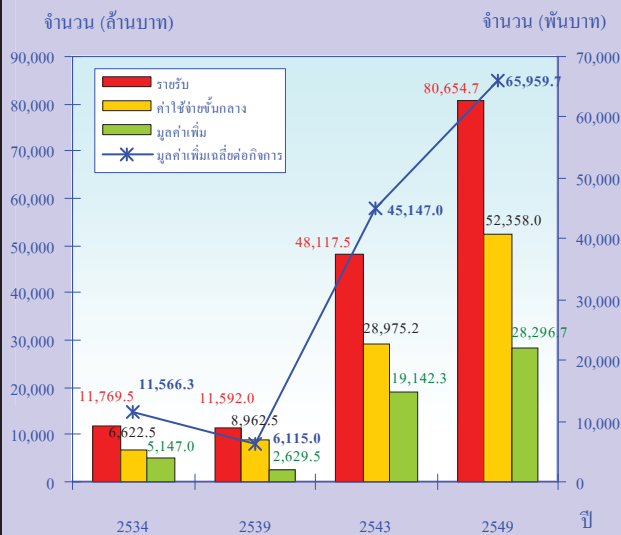

**รายรับ** หมายถึง รายรับจากการรักษาพยาบาล และรายรับอื่น ๆ (ไม่รวม รายรับจากเงินอุดหนุนและเงินบริจาค)  
**ค่าใช้จ่ายขั้นกลาง** หมายถึง ค่าใช้จ่ายในการรักษาพยาบาล และค่าใช้จ่ายอื่น ๆ (ไม่รวม ค่าใช้จ่ายด้านบุคลากร ค่าเช่าที่ดิน ค่าภาษีอากร ค่าเสื่อมราคา และดอกเบี้ยจ่าย)  
**มูลค่าเพิ่ม** คำนวณ โดย รายรับ หัก ค่าใช้จ่ายขั้นกลางในการดำเนินงาน

**7) รายรับ ค่าใช้จ่ายขั้นกลางและมูลค่าเพิ่ม**

ในด้านผลการดำเนินงานในปี 2549 นั้น พบว่า ในภาพรวมทั้งประเทศ การดำเนินงานของโรงพยาบาลและสถานพยาบาลเอกชนก่อให้เกิดมูลค่าเพิ่มในระบบเศรษฐกิจของประเทศถึง 28,296.7 ล้านบาท ซึ่งมาจากมูลค่ารายรับจากการดำเนินงาน 80,654.7 ล้านบาท หักค่าใช้จ่ายขั้นกลางในการดำเนินงาน 52,358.0 ล้านบาท เมื่อพิจารณาเป็นรายกิจการ พบว่า มูลค่าเพิ่มเฉลี่ยต่อกิจการมีมูลค่าเป็น 66 ล้านบาท ในขณะที่รายรับเฉลี่ยมีมูลค่าเป็น 188 ล้านบาทต่อกิจการ

เมื่อเปรียบเทียบกับปีที่ผ่านมา ๆ มา มูลค่าเพิ่มรวมเพิ่มขึ้นจากปี 2534 ถึง 5.5 เท่า ในขณะที่มูลค่ารายรับเพิ่มขึ้น 12.2 เท่า หรือคิดเป็นมูลค่าเพิ่มเฉลี่ยต่อกิจการเพิ่มขึ้นจาก 11.6 ล้านบาทในปี 2534 เป็น 66.0 ล้านบาทในปี 2549 ในขณะที่มูลค่ารายรับเฉลี่ยต่อกิจการเพิ่มขึ้นจาก 14.9 ล้านบาท เป็น 18.8 ล้านบาท

## สารบัญแผนภูมิ

- แผนภูมิ ก จำนวนโรงพยาบาลและสถานพยาบาลเอกชน และจำนวนผู้ป่วย ปี 2534 - 2549
- แผนภูมิ ข ร้อยละของโรงพยาบาลและสถานพยาบาลเอกชน จำแนกตามขนาด (จำนวนเตียง) ปี 2534 - 2549
- แผนภูมิ ค จำนวนผู้ป่วยนอกและผู้ป่วยใน ปี 2534 - 2549
- แผนภูมิ ง ร้อยละของจำนวนบุคลากรในโรงพยาบาลและสถานพยาบาลเอกชน ปี 2534 - 2549
- แผนภูมิ จ อัตราส่วนของผู้ป่วยต่อแพทย์และพยาบาล ปี 2534 - 2549
- แผนภูมิ ฉ รายรับ ค่าใช้จ่ายขั้นกลางและมูลค่าเพิ่มในการดำเนินงาน ปี 2534 - 2549
- แผนภูมิ ช ร้อยละของโรงพยาบาลและสถานพยาบาลเอกชน จำแนกตามประเภทของโรงพยาบาล เป็นรายภาค
- แผนภูมิ ซ ร้อยละของโรงพยาบาลและสถานพยาบาลเอกชน จำแนกตามขนาดของโรงพยาบาล เป็นรายภาค



## สารบัญตาราง

- ตาราง ก** จำนวนและร้อยละของเตียงผู้ป่วย และจำนวนเตียงผู้ป่วยโดยเฉลี่ยต่อกิจการ เป็นรายภาค
- ตาราง ข** จำนวนและร้อยละของผู้ป่วยและจำนวนผู้ป่วยโดยเฉลี่ยต่อกิจการ จำแนกตามประเภทผู้ป่วย เป็นรายภาค
- ตาราง ค** จำนวนวันป่วยโดยเฉลี่ยของผู้ป่วยใน และอัตราการครองเตียง จำแนกเป็นรายภาค
- ตาราง ง** บุคลากรในโรงพยาบาลและสถานพยาบาลเอกชน จำแนกตามลักษณะการทำงาน และประเภทของบุคลากร
- ตาราง จ** รายรับและค่าใช้จ่ายในการดำเนินกิจการ โรงพยาบาลและสถานพยาบาลเอกชน เป็นรายภาค
- ตาราง ฉ** ร้อยละของโรงพยาบาลและสถานพยาบาลเอกชนที่ให้บริการในโครงการประกันสุขภาพ จำแนกตามประเภทของการให้บริการ และภาค
- ตาราง ช** ร้อยละของโรงพยาบาลสถานพยาบาลเอกชน ที่มีผู้ป่วยใน/นอกชาวต่างประเทศ เข้ารับการรักษา จำแนกตามกลุ่มโรค และประเทศ
- ตาราง ซ** เปรียบเทียบข้อมูลที่สำคัญในการประกอบกิจการ โรงพยาบาลและสถานพยาบาลเอกชน ปี 2543 และ 2549
- ตาราง ฌ** ดัชนีชี้วัดที่สำคัญของโรงพยาบาลและสถานพยาบาลเอกชน เป็นรายภาค

# บทที่ 1

## บทนำ

### 1.1 ความเป็นมา

สำนักงานสถิติแห่งชาติ ได้ดำเนินการเก็บรวบรวมข้อมูลการประกอบการกิจการโรงพยาบาลและสถานพยาบาลเอกชนเป็นประจำทุกปีตั้งแต่ พ.ศ. 2509 เป็นต้นมา โดยในระยะแรกนั้นได้จัดส่งข้อมูลให้สำนักงานคณะกรรมการพัฒนาการเศรษฐกิจและสังคมแห่งชาติ เพื่อนำไปใช้ประโยชน์ในการจัดทำบัญชีประชาชาติ ต่อมาสำนักงานสถิติแห่งชาติ พิจารณาเห็นว่าหากนำข้อมูลที่เก็บรวบรวมได้มาศึกษา วิเคราะห์ และจัดทำรายงานเผยแพร่ทั่วไป จะเป็นประโยชน์แก่ผู้ที่เกี่ยวข้องและผู้สนใจในข้อมูลด้านนี้ สำนักงานสถิติแห่งชาติ จึงได้เริ่มดำเนินการจัดทำรายงานเผยแพร่เป็นครั้งแรกในปี พ.ศ. 2535

เพื่อให้มีข้อมูลสำหรับใช้เป็นแนวทางในการศึกษาและวางแผนปรับปรุงการดำเนินงานของโรงพยาบาลและสถานพยาบาลเอกชนได้อย่างต่อเนื่องและเปรียบเทียบกันได้ สำนักงานสถิติแห่งชาติ จึงได้กำหนดแผนที่จะจัดทำทุก 5 ปี ซึ่งการสำรวจโรงพยาบาลและสถานพยาบาลเอกชน พ.ศ. 2550 นี้ นับเป็นการดำเนินการครั้งที่ 4

### 1.2 วัตถุประสงค์

การสำรวจนี้มีวัตถุประสงค์เพื่อเก็บรวบรวมข้อมูลเกี่ยวกับลักษณะทั่วไปของโรงพยาบาลและสถานพยาบาลเอกชน ได้แก่ รูปแบบการจัดตั้งตามกฎหมาย จำนวนเตียงผู้ป่วย จำนวนผู้ป่วย รายรับและค่าใช้จ่ายในการดำเนินการ และจำนวนบุคลากรประเภทต่างๆ ที่ปฏิบัติงานในโรงพยาบาลและสถานพยาบาลเอกชน เป็นต้น

ข้อมูลดังกล่าวจะนำมาใช้ประโยชน์ในการจัดทำบัญชีประชาชาติและจัดทำตารางปัจจัยการผลิตและผลผลิตของประเทศ รวมทั้งใช้ในการศึกษาและวางแผนพัฒนาด้านการบริการสาธารณสุขของประเทศต่อไป

### 1.3 คุ้มครอง

การสำรวจครั้งนี้ คุ้มครองโรงพยาบาลและสถานพยาบาลเอกชนทั่วประเทศที่มีเตียงรับผู้ป่วยไว้ค้างคืน และจัดตั้งขึ้นตามพระราชบัญญัติสถานพยาบาล พ.ศ. 2541 และสถานพยาบาลโพลีคลินิก

### 1.4 คาบเวลาอ้างอิง

ข้อมูลที่เก็บรวบรวมในการสำรวจนี้ เป็นข้อมูลในคาบเวลาการดำเนินงานของสถานประกอบการโรงพยาบาลและสถานพยาบาลเอกชนในรอบ 12 เดือนที่แล้ว (การดำเนินงานระหว่างเดือนมกราคม – เดือนธันวาคม พ.ศ. 2549)

### 1.5 รายการข้อมูลที่เก็บรวบรวม

- 1) ข้อมูลทั่วไปเกี่ยวกับประเภท ลักษณะการดำเนินการ จำนวนผู้ป่วย จำนวนเตียง จำนวนห้องพักและอัตราค่าห้องพักต่อวัน เป็นต้น
- 2) จำนวนบุคลากร
- 3) ค่าใช้จ่ายในการรักษาพยาบาล และค่าใช้จ่ายในการบริหารและดำเนินงานอื่น ๆ
- 4) รายรับจากค่ารักษาพยาบาล และรายรับอื่น ๆ

## บทที่ 2

### ผลการสำรวจ

#### 2.1 จำนวนและขนาดของโรงพยาบาลและสถานพยาบาลเอกชน

ผลจากการสำรวจโรงพยาบาลและสถานพยาบาลเอกชน พ.ศ. 2550 พบว่า จากจำนวนโรงพยาบาลและสถานพยาบาลเอกชนในปี 2549 ที่มีจำนวนทั้งสิ้น 429 แห่งนั้น เป็นโรงพยาบาลและสถานพยาบาลเอกชนประเภททั่วไป 385 แห่ง หรือร้อยละ 89.7 และเฉพาะโรค 44 แห่ง หรือร้อยละ 10.3

#### แผนภูมิ ข ร้อยละของโรงพยาบาลและสถานพยาบาลเอกชน จำแนกตามประเภทของโรงพยาบาลเป็นรายภาค

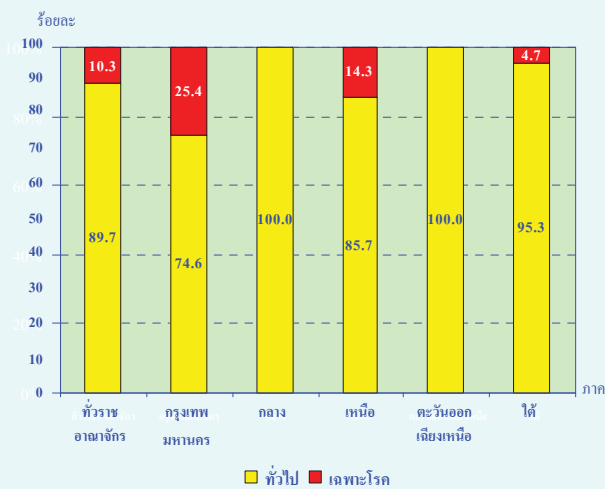

เมื่อพิจารณาเป็นรายภาค พบว่า ส่วนใหญ่ตั้งอยู่ในภาคกลาง จำนวน 143 แห่ง หรือประมาณร้อยละ 33.3 กรุงเทพมหานคร มีจำนวนโรงพยาบาลและสถานพยาบาลเอกชนตั้งอยู่ประมาณ 130 แห่ง หรือประมาณร้อยละ 30.3 ภาคตะวันออกเฉียงเหนือภาคเหนือ และภาคใต้ มี

โรงพยาบาลและสถานพยาบาลเอกชน ตั้งอยู่จำนวน 57 56 และ 43 แห่ง หรือประมาณร้อยละ 13.3 13.0 และ 10.0 ตามลำดับ โดยภาคกลางและภาคตะวันออกเฉียงเหนือ มีโรงพยาบาลและสถานพยาบาลเอกชนประเภททั่วไปทุกโรงพยาบาล และกรุงเทพมหานครมีเฉพาะโรคมากที่สุด คือ 33 แห่ง

#### แผนภูมิ ข ร้อยละของโรงพยาบาลและสถานพยาบาลเอกชน จำแนกตามขนาดของโรงพยาบาลเป็นรายภาค

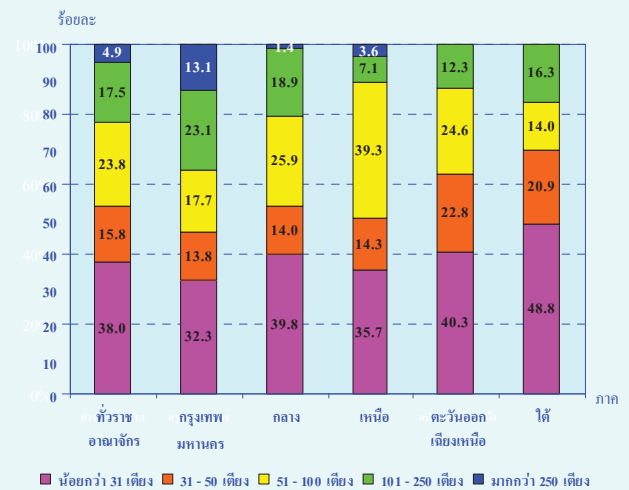

เมื่อพิจารณาโรงพยาบาลและสถานพยาบาลเอกชนตามขนาดของกิจการ ซึ่งวัดด้วยจำนวนเตียงนั้น พบว่า โรงพยาบาลและสถานพยาบาลเอกชนทั่วประเทศ เป็นโรงพยาบาลและสถานพยาบาลเอกชนขนาดเล็ก (ต่ำกว่า 31 เตียง) จำนวน 163 แห่ง หรือประมาณร้อยละ 38.0 ของจำนวนโรงพยาบาลและสถานพยาบาลเอกชนทั้งสิ้น ขนาด 51 – 100 เตียง มีประมาณร้อยละ 23.8

ส่วนขนาด 101 – 250 เตียง และขนาด 31 – 50 เตียง มีร้อยละ 17.5 และ 15.8 ตามลำดับ สำหรับโรงพยาบาลและสถานพยาบาลเอกชนขนาดใหญ่ (มากกว่า 250 เตียงขึ้นไป) มีจำนวน 21 แห่ง หรือประมาณร้อยละ 4.9 เป็นที่น่าสังเกตว่าโรงพยาบาลและสถานพยาบาลเอกชนของทุกภาค ส่วนใหญ่เป็นขนาดเล็ก (น้อยกว่า 31 เตียง) รองลงมาเป็นขนาด 51 – 100 เตียง ยกเว้น ภาคเหนือซึ่งมีโรงพยาบาลและสถานพยาบาลเอกชนที่มีขนาดเล็ก (ต่ำกว่า 31 เตียง) สูงในลำดับรองลงมา

## 2.2 จำนวนเตียงผู้ป่วย

จากการสำรวจ พบว่า ในปี 2549 โรงพยาบาลฯ ทั่วประเทศ มีจำนวนเตียงผู้ป่วยในภาพรวมทั้งสิ้น 36,811 เตียง ประมาณเกือบครึ่งหนึ่ง (ร้อยละ 49.1) เป็นเตียงพิเศษ รองลงมาเป็นเตียงสามัญ และเตียงอื่น ๆ (ได้แก่ เตียงผ่าตัด เตียงคลอด เตียงผู้ป่วยสังเกตอาการ และ

เตียงบริบาลผู้ป่วยหนัก) ประมาณร้อยละ 35.0 และ 15.9 ตามลำดับ

เมื่อพิจารณาเป็นรายภาค พบว่า ภาคกลางมีสัดส่วนของเตียงผู้ป่วยสามัญสูงที่สุด คือประมาณร้อยละ 40.7 ของจำนวนเตียงผู้ป่วยทั้งสิ้น ในภาค รองลงมา คือ ภาคตะวันออกเฉียงเหนือ และกรุงเทพมหานคร มีสัดส่วนประมาณร้อยละ 36.6 และ 34.0 ตามลำดับ ในขณะที่ภาคใต้มีเตียงผู้ป่วยพิเศษในสัดส่วนที่สูงกว่าภาคอื่น ๆ คือประมาณร้อยละ 57.3

เมื่อพิจารณาจำนวนเตียงผู้ป่วยเฉลี่ยต่อกิจการ พบว่า ทั่วประเทศมีจำนวนเตียงเฉลี่ยต่อกิจการประมาณ 86 เตียง เป็นเตียงผู้ป่วยสามัญเตียงผู้ป่วยพิเศษ และเตียงผู้ป่วยอื่น ๆ เฉลี่ยต่อกิจการประมาณ 30 42 และ 14 เตียง ตามลำดับ โดยที่กรุงเทพมหานครมีจำนวนเตียงผู้ป่วยสามัญเตียงพิเศษและเตียงอื่นๆ เฉลี่ยต่อกิจการสูงที่สุด ส่วนภาคใต้มีจำนวนเตียงทุกประเภทเฉลี่ยต่อกิจการต่ำที่สุด

ตาราง ก จำนวนและร้อยละของเตียงผู้ป่วย และจำนวนเตียงผู้ป่วยโดยเฉลี่ยต่อกิจการ เป็นรายภาค

ภาค	ประเภทของเตียง								จำนวนเตียงเฉลี่ยต่อกิจการ			
	รวม		สามัญ		พิเศษ		อื่น ๆ <sup>1/</sup>		รวม	เตียงสามัญ	เตียงพิเศษ	เตียงอื่น ๆ
	จำนวน	ร้อยละ	จำนวน	ร้อยละ	จำนวน	ร้อยละ	จำนวน	ร้อยละ				
ทั่วราชอาณาจักร	36,811	100.0	12,904	35.0	18,059	49.1	5,848	15.9	86	30	42	14
กรุงเทพมหานคร	15,860	100.0	5,391	34.0	7,747	48.8	2,722	17.2	122	41	60	21
กลาง	10,292	100.0	4,192	40.7	4,577	44.5	1,523	14.8	72	29	32	11
เหนือ	4,475	100.0	1,292	28.9	2,547	56.9	636	14.2	80	23	45	11
ตะวันออกเฉียงเหนือ	3,806	100.0	1,394	36.6	1,826	48.0	586	15.4	67	24	32	10
ใต้	2,377	100.0	635	26.7	1,361	57.3	381	16.0	55	15	32	9

1/ ได้แก่ เตียงผ่าตัด เตียงคลอด เตียงผู้ป่วยสังเกตอาการ เตียงบริบาลผู้ป่วยหนัก

## 2.3 จำนวนผู้ป่วย

จำนวนผู้ป่วยที่มาใช้บริการในโรงพยาบาลและสถานพยาบาลเอกชน ในปี 2549 ในภาพรวมมีจำนวนทั้งสิ้น 48.0 ล้านราย เป็นผู้ป่วยนอกประมาณ 45.3 ล้านราย หรือร้อยละ 94.5 ที่เหลือเป็นผู้ป่วยในประมาณ 2.6 ล้านราย หรือร้อยละ 5.5 ของจำนวนผู้ป่วยทั้งสิ้น กรุงเทพมหานคร ซึ่งมีจำนวนโรงพยาบาลและสถานพยาบาลเอกชนมากเป็นอันดับที่สอง แต่กลับมีจำนวนผู้ป่วยมากที่สุดคือประมาณ 23.3 ล้านราย หรือร้อยละ 48.6 ของจำนวนผู้ป่วยทั่วประเทศ รองลงมาคือภาคกลางมีผู้ป่วยประมาณ 15.3 ล้านราย หรือร้อยละ 31.8 ภาคเหนือและภาคตะวันออกเฉียงเหนือ มีจำนวนผู้ป่วยประมาณ 3.7 และ 3.3 ล้านราย หรือร้อยละ 7.7 และ 6.8 ตามลำดับ สำหรับภาคใต้มีจำนวนผู้ป่วยน้อยที่สุดคือประมาณ 2.4 ล้านราย หรือร้อยละ 5.1 ของจำนวนผู้ป่วยทั้งสิ้น

หากพิจารณาจำนวนผู้ป่วยโดยเฉลี่ยต่อกิจการ พบว่า โรงพยาบาลและสถานพยาบาลเอกชนทั่วประเทศ มีจำนวนผู้ป่วยเฉลี่ยต่อกิจการประมาณ 111,795 ราย เป็นผู้ป่วยนอกและผู้ป่วยในเฉลี่ยต่อกิจการประมาณ 105,669 และ 6,126 ราย ตามลำดับ เมื่อพิจารณาเป็นรายภาค พบว่า โรงพยาบาลและสถานพยาบาลเอกชนในกรุงเทพมหานคร มีจำนวนผู้ป่วยเฉลี่ยต่อกิจการสูงสุด คือ 179,191 ราย รองลงมาคือภาคกลางมีผู้ป่วยเฉลี่ยต่อกิจการ 106,671 ราย ส่วน โรงพยาบาลและสถานพยาบาลเอกชนในภาคเหนือ และภาคตะวันออกเฉียงเหนือ มีผู้ป่วยโดยเฉลี่ยต่อกิจการประมาณ 66,132 และ 57,514 ราย ตามลำดับ ในขณะที่โรงพยาบาลและสถานพยาบาลเอกชน ในภาคใต้มีจำนวนผู้ป่วยเฉลี่ยต่อกิจการน้อยที่สุดเพียง 56,502 ราย เท่านั้น

### ตาราง ข จำนวนและร้อยละของผู้ป่วยและจำนวนผู้ป่วยโดยเฉลี่ยต่อกิจการ จำแนกตามประเภทผู้ป่วย เป็นรายภาค

ภาค	รวม		ผู้ป่วยใน		ผู้ป่วยนอก		จำนวนผู้ป่วยโดยเฉลี่ยต่อกิจการ (ราย)		
	จำนวน (พันราย)	ร้อยละ	จำนวน (พันราย)	ร้อยละ	จำนวน (พันราย)	ร้อยละ	รวม	ผู้ป่วยใน	ผู้ป่วยนอก
ทั่วราชอาณาจักร	47,959.0	100.0	2,628.0	5.5	45,331.0	94.5	111,795	6,126	105,669
กรุงเทพมหานคร	23,294.4	100.0	923.4	4.0	22,371.0	96.0	179,191	7,103	172,088
กลาง	15,253.6	100.0	761.6	5.0	14,492.0	95.0	106,671	5,326	101,345
เหนือ	3,703.4	100.0	308.3	8.3	3,395.1	91.7	66,132	5,505	60,628
ตะวันออกเฉียงเหนือ	3,278.2	100.0	368.4	11.2	2,909.8	88.8	57,514	6,464	51,050
ใต้	2,429.6	100.0	266.4	11.0	2,163.2	89.0	56,502	6,195	50,307

หมายเหตุ : การนับจำนวนผู้ป่วย นับตามจำนวนครั้งที่มาใช้บริการในโรงพยาบาลและสถานพยาบาลเอกชน

## 2.4 อัตราการครองเตียงผู้ป่วยและระยะเวลาเข้าพัก ในโรงพยาบาลและสถานพยาบาลเอกชน

จากการคำนวณอัตราการครองเตียงของผู้ป่วยโดยใช้จำนวนเตียงสามัญและเตียงพิเศษ ในตาราง ค นั้น พบว่า โรงพยาบาลและสถานพยาบาลเอกชนทั่วประเทศ มีอัตราการครองเตียงของผู้ป่วยร้อยละ 59.7 โดยที่ในภาคใต้ (มีจำนวนผู้ป่วยน้อยที่สุด) มีอัตราการครองเตียงของผู้ป่วยสูงที่สุด ประมาณร้อยละ 76.1 รองลงมา ได้แก่ โรงพยาบาลและสถานพยาบาลเอกชน ในภาคกลาง ประมาณร้อยละ 73.7 สำหรับโรงพยาบาลและสถานพยาบาลเอกชน ในกรุงเทพมหานคร และภาคเหนือ มีอัตราการครองเตียงใกล้เคียงกัน คือ ร้อยละ 53.7 และ 51.3

ตามลำดับ ในขณะที่โรงพยาบาลและสถานพยาบาลเอกชนในภาคตะวันออกเฉียงเหนือ มีอัตราการครองเตียงต่ำที่สุด คือ ประมาณร้อยละ 45.5

สำหรับระยะเวลาการเข้าพักในโรงพยาบาลและสถานพยาบาลเอกชนของผู้ป่วยในนั้น พบว่า มีระยะเวลาการเข้าพักในโรงพยาบาลและสถานพยาบาลเอกชนของผู้ป่วยโดยเฉลี่ยประมาณ 2.6 วัน โดยภาคกลาง มีระยะเวลาการเข้าพักในโรงพยาบาลและสถานพยาบาลเอกชนของผู้ป่วยโดยเฉลี่ยสูงที่สุดประมาณ 3.1 วัน และภาคใต้มีระยะเวลาการเข้าพักในโรงพยาบาลและสถานพยาบาลเอกชนน้อยที่สุด ประมาณ 1.5 วัน

### ตาราง ค จำนวนวันป่วยโดยเฉลี่ยของผู้ป่วยใน และอัตราการครองเตียง จำแนกเป็นรายภาค

ภาค	จำนวนผู้ป่วยในทั้งสิ้น	จำนวนวันป่วยของผู้ป่วยในทั้งสิ้น	จำนวนเตียงสามัญ และเตียงพิเศษ	ระยะเวลาเข้าพักในโรงพยาบาลโดยเฉลี่ย (วัน)	อัตราการครองเตียง <sup>1/</sup>
ทั่วประเทศ	2,628,030	6,742,092	30,963	2.6	59.7
กรุงเทพมหานคร	923,357	2,575,218	13,138	2.8	53.7
กลาง	761,604	2,359,602	8,769	3.1	73.7
เหนือ	308,251	718,253	3,839	2.3	51.3
ตะวันออกเฉียงเหนือ	368,440	534,285	3,220	1.5	45.5
ใต้	266,379	554,735	1,996	2.1	76.1

<sup>1/</sup> อัตราการครองเตียง หมายถึง ร้อยละของการใช้เตียงตลอดทั้งปี =  $\frac{\text{จำนวนวันป่วยทั้งปี}}{\text{จำนวนเตียง} \times 365} \times 100$

## 2.5 จำนวนบุคลากรในโรงพยาบาลและสถานพยาบาลเอกชน

ในปี 2549 มีบุคลากรที่ทำงานในโรงพยาบาลและสถานพยาบาลเอกชนทั่วประเทศ จำนวนทั้งสิ้น 141,699 คน เป็นบุคลากรที่ทำงานเต็มเวลา จำนวน 107,509 คน หรือร้อยละ 75.9 นอกนั้นทำงานเป็นบางเวลา จำนวน 34,190 คน หรือร้อยละ 24.1

บุคลากร ซึ่งจำแนกเป็นประเภทใหญ่ ๆ ได้ 4 ประเภท คือ เจ้าหน้าที่ระดับบริหาร เจ้าหน้าที่รักษาพยาบาล เจ้าหน้าที่บริการทางการแพทย์ และเจ้าหน้าที่บริการโรงพยาบาลนั้น พบว่า ประมาณร้อยละ 56.4 ของจำนวนบุคลากรทั้งสิ้นเป็นเจ้าหน้าที่รักษาพยาบาล ซึ่งประกอบด้วยแพทย์ทั่วไป แพทย์เฉพาะทาง ทันตแพทย์ พยาบาล และผู้ช่วยผดุงครรภ์ พนักงานพยาบาลอื่น ๆ

เป็นต้น ร้อยละ 11.2 เป็นเจ้าหน้าที่บริการทางการแพทย์ ได้แก่ นักรังสีการแพทย์/เจ้าหน้าที่เอ็กซเรย์ นักกายภาพบำบัด นักเทคนิคการแพทย์ เกสักร ฯลฯ สำหรับเจ้าหน้าที่ระดับบริหาร มีเพียงร้อยละ 6.8 นอกนั้นเป็นเจ้าหน้าที่บริการอื่น ๆ ได้แก่ เจ้าหน้าที่ฝ่ายการเงิน พนักงานจ่ายยา พนักงานขับรถ ยาม ฯลฯ ประมาณร้อยละ 25.6

เมื่อพิจารณาจำนวนบุคลากรเฉลี่ยต่อกิจการตามประเภทของบุคลากรที่สำคัญบาง

ประเภท พบว่า ในปี 2549 โรงพยาบาลและสถานพยาบาลเอกชนทั่วประเทศ มีแพทย์เฉลี่ยต่อกิจการ 51 คน ในขณะที่มีทันตแพทย์เฉลี่ยต่อกิจการประมาณ 5 คน และพยาบาลเฉลี่ยต่อกิจการประมาณ 62 คน เป็นที่น่าสังเกตว่าโรงพยาบาลและสถานพยาบาลเอกชนหนึ่งแห่งมีจำนวนแพทย์ที่ทำงานบางเวลาโดยเฉลี่ย 40 คน และแพทย์ทำงานเต็มเวลาเพียง 12 คน

### ตาราง ง บุคลากรในโรงพยาบาลและสถานพยาบาลเอกชน จำแนกตามลักษณะการทำงาน และประเภทของบุคลากร

ประเภทของบุคลากร	รวม		ทำงานเต็มเวลา		ทำงานบางเวลา		จำนวนบุคลากรเฉลี่ยต่อกิจการ		
	จำนวน	ร้อยละ	จำนวน	ร้อยละ	จำนวน	ร้อยละ	รวม	เต็มเวลา	บางเวลา
<b>รวม</b>	<b>141,699</b>	<b>100.0</b>	<b>107,509</b>	<b>75.9</b>	<b>34,190</b>	<b>24.1</b>	<b>330</b>	<b>251</b>	<b>80</b>
<b>เจ้าหน้าที่ระดับบริหาร</b>	<b>9,635</b>	<b>100.0</b>	<b>9,325</b>	<b>96.8</b>	<b>310</b>	<b>3.2</b>	<b>22</b>	<b>22</b>	<b>1</b>
ผู้อำนวยการ รองผู้อำนวยการ									
ผู้ช่วยผู้อำนวยการ	1,374	100.0	1,276	92.9	98	7.1	3	3	--
หัวหน้าฝ่าย หัวหน้าแผนก									
หัวหน้าตึก ผู้ตรวจการ	8,261	100.0	8,049	97.4	212	2.6	19	19	--
<b>เจ้าหน้าที่รักษาพยาบาล</b>	<b>79,843</b>	<b>100.0</b>	<b>49,679</b>	<b>62.2</b>	<b>30,167</b>	<b>37.8</b>	<b>186</b>	<b>116</b>	<b>70</b>
แพทย์	22,018	100.0	5,033	22.9	16,986	77.1	51	12	40
แพทย์ทั่วไป	8,171	100.0	1,889	23.1	6,282	76.9	19	4	15
แพทย์เฉพาะทาง	13,847	100.0	3,144	22.7	10,704	77.3	32	7	25
ทันตแพทย์	2,321	100.0	535	23.0	1,787	77.0	5	1	4
พยาบาล	26,758	100.0	16,933	63.3	9,826	36.7	62	39	23
วิชาชีพ	25,685	100.0	16,495	64.2	9,190	35.8	60	38	21
เทคนิค	1,073	100.0	438	40.8	636	59.2	3	1	1
ผู้ช่วยพยาบาล	5,969	100.0	5,302	88.8	667	11.2	14	12	2
พนักงานผู้ช่วยเหลือพยาบาล	20,954	100.0	20,287	96.8	667	3.2	49	47	2
ผดุงครรภ์	338	100.0	262	77.5	76	22.5	1	1	--
พนักงานพยาบาลอื่น ๆ	1,485	100.0	1,327	89.4	158	10.6	3	3	--
<b>เจ้าหน้าที่บริการทางการแพทย์</b>	<b>15,926</b>	<b>100.0</b>	<b>12,711</b>	<b>79.8</b>	<b>3,214</b>	<b>20.2</b>	<b>37</b>	<b>30</b>	<b>7</b>
นักรังสีการแพทย์/เจ้าหน้าที่เอ็กซเรย์	1,864	100.0	1,353	72.6	510	27.4	4	3	1
นักกายภาพบำบัด	1,035	100.0	682	65.9	353	34.1	2	2	1
นักเทคนิคการแพทย์	1,851	100.0	1,380	74.6	471	25.4	4	3	1
เกสักร	2,938	100.0	1,580	53.8	1,358	46.2	7	4	3
โภชนากร	501	100.0	487	97.2	14	2.8	1	1	--
พนักงานบริการทางการแพทย์อื่นๆ	7,737	100.0	7,229	93.4	508	6.6	18	17	1
<b>เจ้าหน้าที่บริการโรงพยาบาล</b>	<b>36,295</b>	<b>100.0</b>	<b>35,795</b>	<b>98.6</b>	<b>500</b>	<b>1.4</b>	<b>85</b>	<b>83</b>	<b>1</b>

-- หมายถึง จำนวนเล็กน้อย

## 2.6 รายรับ ค่าใช้จ่ายชั้นกลาง และมูลค่าเพิ่มของโรงพยาบาลและสถานพยาบาลเอกชน

ในปี 2549 โรงพยาบาลและสถานพยาบาลเอกชนทั่วประเทศ มีรายรับมูลค่ารวมทั้งสิ้น 80,654.7 ล้านบาท มากกว่าครึ่งหรือประมาณ 49,153.8 ล้านบาท (ประมาณร้อยละ 61.0) เป็นรายรับจากโรงพยาบาลและสถานพยาบาลเอกชนในกรุงเทพมหานคร ภาคตะวันออกเฉียงเหนือ มีรายรับน้อยที่สุด คือ ประมาณ 3,657.1 ล้านบาท หรือร้อยละ 4.5 ของรายรับทั้งสิ้น

โรงพยาบาลและสถานพยาบาลเอกชนทั่วประเทศ มีรายรับเฉลี่ยต่อกิจการประมาณ 188.0 ล้านบาทต่อปี และเมื่อเปรียบเทียบเป็นรายภาคพบว่า โรงพยาบาลและสถานพยาบาลเอกชนในกรุงเทพมหานครมีรายรับเฉลี่ยต่อกิจการสูงสุด คือ ประมาณ 378.1 ล้านบาท รองลงมา คือ

โรงพยาบาลและสถานพยาบาลเอกชนในภาคกลาง มีรายรับเฉลี่ยต่อกิจการประมาณ 137.9 ล้านบาท ในขณะที่โรงพยาบาลและสถานพยาบาลเอกชนในภาคตะวันออกเฉียงเหนือ มีรายรับเฉลี่ยต่อกิจการน้อยที่สุด คือ ประมาณ 64.2 ล้านบาทต่อปี

สำหรับโครงสร้างรายรับของโรงพยาบาลและสถานพยาบาลเอกชนทั่วประเทศนั้น พบว่าส่วนใหญ่เป็นรายรับที่ได้จากการรักษาพยาบาลถึงร้อยละ 97.4 และเป็นรายรับอื่น ๆ ร้อยละ 2.6 ของรายรับทั้งสิ้น โดยที่โรงพยาบาลและสถานพยาบาลเอกชนในกรุงเทพมหานคร มีรายรับที่ได้จากการรักษาพยาบาลเฉลี่ยต่อกิจการสูงสุด คือ ประมาณ 368.0 ล้านบาทต่อปี นอกเหนือจากนี้โรงพยาบาลและสถานพยาบาลเอกชนมีจากเงินอุดหนุนและเงินบริจาคอีก 1,841.3 ล้านบาท หรือเฉลี่ยต่อกิจการ 4.3 ล้านบาท ต่อปี

### ตาราง จ รายรับ ค่าใช้จ่ายชั้นกลาง และมูลค่าเพิ่มของโรงพยาบาลและสถานพยาบาลเอกชน เป็นรายภาค

หน่วย : ล้านบาท

รายการ	ทั่วราชอาณาจักร	กรุงเทพ มหานคร	ภาคกลาง	ภาค เหนือ	ภาค ตะวันออกเฉียงเหนือ	ภาคใต้
<b>รายรับ</b>	<b>80,654.7</b>	<b>49,153.8</b>	<b>19,721.9</b>	<b>4,232.8</b>	<b>3,657.1</b>	<b>3,889.2</b>
<b>เฉลี่ยต่อกิจการ</b>	<b>188.0</b>	<b>378.1</b>	<b>137.9</b>	<b>75.6</b>	<b>64.2</b>	<b>90.4</b>
รายรับจากการรักษาพยาบาล	78,553.6	47,844.0	19,264.6	4,005.6	3,598.7	3,840.6
<b>เฉลี่ยต่อกิจการ</b>	<b>183.1</b>	<b>368.0</b>	<b>134.7</b>	<b>71.5</b>	<b>63.1</b>	<b>89.3</b>
รายรับอื่น ๆ	2,101.0	1,309.8	457.2	227.2	58.4	48.5
<b>เฉลี่ยต่อกิจการ</b>	<b>4.9</b>	<b>10.1</b>	<b>3.2</b>	<b>4.1</b>	<b>1.0</b>	<b>1.1</b>
<b>ค่าใช้จ่ายชั้นกลาง</b>	<b>52,358.0</b>	<b>34,051.7</b>	<b>11,492.7</b>	<b>2,280.2</b>	<b>2,143.6</b>	<b>2,389.7</b>
<b>เฉลี่ยต่อกิจการ</b>	<b>122.0</b>	<b>261.9</b>	<b>80.4</b>	<b>40.7</b>	<b>37.6</b>	<b>55.6</b>
ค่าใช้จ่ายในการรักษาพยาบาล	39,736.2	26,202.0	8,611.3	1,586.6	1,549.3	1,787.0
<b>เฉลี่ยต่อกิจการ</b>	<b>92.6</b>	<b>201.6</b>	<b>60.2</b>	<b>28.3</b>	<b>27.2</b>	<b>41.6</b>
ค่าใช้จ่ายอื่น ๆ <sup>1/</sup>	12,621.9	7,849.8	2,881.4	693.6	594.3	602.8
<b>เฉลี่ยต่อกิจการ</b>	<b>29.4</b>	<b>60.4</b>	<b>20.1</b>	<b>12.4</b>	<b>10.4</b>	<b>14.0</b>
<b>มูลค่าเพิ่ม</b>	<b>28,296.7</b>	<b>15,102.0</b>	<b>8,229.1</b>	<b>1,952.6</b>	<b>1,513.5</b>	<b>1,499.5</b>
<b>เฉลี่ยต่อกิจการ</b>	<b>66.0</b>	<b>116.2</b>	<b>57.5</b>	<b>34.9</b>	<b>26.6</b>	<b>34.9</b>
<b>เงินอุดหนุนและบริจาค</b>	<b>1,841.3</b>	<b>917.6</b>	<b>628.1</b>	<b>150.1</b>	<b>70.5</b>	<b>75.0</b>
<b>เฉลี่ยต่อกิจการ</b>	<b>4.3</b>	<b>7.1</b>	<b>4.4</b>	<b>2.7</b>	<b>1.2</b>	<b>1.7</b>

<sup>1/</sup> ค่าใช้จ่ายอื่น ๆ หมายถึง ค่าใช้จ่ายทุกประเภทที่จ่ายเพื่อการบริหารและดำเนินงาน ไม่รวม ค่าเช่าที่ดิน ค่าภาษีอากร ค่าเสื่อมราคา และดอกเบี้ยจ่าย



สำหรับการประกอบกิจการโรงพยาบาล และสถานพยาบาลเอกชนในปี 2549 มีค่าใช้จ่าย ชั้นกลางในภาพรวมทั้งสิ้นประมาณ 52,358.0 ล้านบาท ทำนองเดียวกันกับรายรับ โรงพยาบาลและสถานพยาบาลเอกชน ใน กรุงเทพมหานครมีค่าใช้จ่ายมากที่สุดประมาณ 34,051.7 ล้านบาท หรือร้อยละ 65.0 ของค่าใช้จ่ายฯ รวมทั้งสิ้น และโรงพยาบาลและสถานพยาบาล เอกชนในภาคตะวันออกเฉียงเหนือมีค่าใช้จ่ายน้อย ที่สุดประมาณ 2,143.6 ล้านบาท หรือร้อยละ 4.1 ของค่าใช้จ่ายทั้งสิ้น

เมื่อพิจารณาค่าใช้จ่ายชั้นกลางในรอบปี เฉลี่ยต่อกิจการ พบว่า โรงพยาบาลและ สถานพยาบาลเอกชนทั่วประเทศ มีค่าใช้จ่ายฯ เฉลี่ยต่อกิจการ 122.0 ล้านบาทต่อปี โรงพยาบาล และสถานพยาบาลเอกชนในกรุงเทพมหานครมี ค่าใช้จ่ายฯ เฉลี่ยต่อกิจการสูงสุดประมาณ 261.9 ล้านบาทต่อปี โรงพยาบาลและสถานพยาบาล เอกชนในภาคกลางมีค่าใช้จ่ายฯ เฉลี่ยต่อกิจการ ประมาณ 80.4 ล้านบาทต่อปี ในขณะที่โรงพยาบาล และสถานพยาบาลเอกชนในภาค ตะวันออกเฉียงเหนือ มีค่าใช้จ่ายฯ โดยเฉลี่ยต่อ กิจการน้อยสุด คือ ประมาณ 37.6 ล้านบาทต่อปี สำหรับโครงสร้างค่าใช้จ่ายฯ ของโรงพยาบาลและ สถานพยาบาลเอกชนทั่วประเทศ พบว่า ประมาณ ร้อยละ 75.9 เป็นค่าใช้จ่ายในการรักษาพยาบาล และเป็นค่าใช้จ่ายอื่น ๆ ในการดำเนินการประมาณ ร้อยละ 24.1

ส่วนมูลค่าเพิ่มนั้น พบว่า ในภาพรวมปี 2549 มีมูลค่ารวมทั้งสิ้น 28,296.7 ล้านบาท โดย โรงพยาบาลและสถานพยาบาลเอกชนใน กรุงเทพมหานครมีมูลค่าเพิ่มมากที่สุดประมาณ 15,102.0 ล้านบาท ในขณะที่ภาคใต้มีมูลค่าน้อย ที่สุดประมาณ 1,499.5 ล้านบาท

เมื่อพิจารณามูลค่าเพิ่มในรอบปีเฉลี่ยต่อ กิจการ พบว่า โรงพยาบาลและสถานพยาบาล

เอกชนทั่วประเทศ มีมูลค่าเพิ่มเฉลี่ยต่อกิจการ 66.0 ล้านบาทต่อปี โดยโรงพยาบาลและสถานพยาบาล เอกชนในกรุงเทพมหานครมีมูลค่าเพิ่มเฉลี่ยต่อ กิจการสูงสุดประมาณ 116.2 ล้านบาทต่อปี ใน ขณะที่ภาคตะวันออกเฉียงเหนือมีมูลค่าเพิ่มเฉลี่ย ต่อกิจการน้อยที่สุด ประมาณ 26.6 ล้านบาท

## 2.7 การบริการในโครงการประกันสุขภาพ

ผลจากการสำรวจ พบว่า ประมาณร้อยละ 76.8 ของโรงพยาบาลและสถานพยาบาลเอกชน ทั่วประเทศ เข้าร่วมในโครงการประกันสุขภาพ อีก ร้อยละ 23.2 ไม่ได้เข้าร่วมโครงการดังกล่าว สำหรับประเภทของการประกันสุขภาพนั้น พบว่า มีโรงพยาบาลและสถานพยาบาลเอกชน ประมาณ ร้อยละ 73.3 ให้บริการในประเภทการประกัน- สังคม ประมาณร้อยละ 79.8 ให้บริการในประเภท กองทุนทดแทนแรงงาน ประมาณร้อยละ 71.0 ให้บริการประกันสุขภาพเอกชน และประมาณ ร้อยละ 20.8 รายงานว่าให้บริการสำหรับโครงการ หลักประกันสุขภาพถ้วนหน้า

เมื่อพิจารณาเป็นรายภาค พบว่า โรงพยาบาลและสถานพยาบาลเอกชน ใน กรุงเทพมหานครมีการเข้าร่วมในโครงการประกัน สุขภาพ ซึ่งได้แก่การให้บริการในประเภทการ ประกันสังคม และการประกันสุขภาพเอกชน ใน สัดส่วนที่สูงกว่าภาคอื่น คือประมาณ ร้อยละ 78.7 และ 79.5 ของจำนวน โรงพยาบาลและ สถานพยาบาลเอกชนที่รายงานตามลำดับ สำหรับ ภาคกลางมีการให้บริการในประเภทกองทุน ทดแทนแรงงาน ในสัดส่วนที่สูงกว่าภาคอื่น คือ ประมาณร้อยละ 86.9 ในขณะที่ภาค ตะวันออกเฉียงเหนือมีการให้บริการโครงการ หลักประกันสุขภาพถ้วนหน้า ในสัดส่วนที่สูง ประมาณร้อยละ 39.2 ของจำนวนโรงพยาบาลและ สถานพยาบาลเอกชนที่รายงานในภาค

ตาราง จ ร้อยละของโรงพยาบาลและสถานพยาบาลเอกชนที่ให้บริการในโครงการประกันสุขภาพ  
จำแนกตามประเภทของการให้บริการ และภาค

ภาค	จำนวน โรงพยาบาล และ สถานพยาบาล เอกชนทั้งสิ้น	ร้อยละของโรงพยาบาล และสถานพยาบาล เอกชน ที่รายงานว่ามี		ร้อยละของโรงพยาบาลและสถานพยาบาลเอกชน ที่รายงานว่ามีบริการในประเภท			
		ไม่มีการ ให้บริการ	มีการ ให้บริการ	การ ประกัน สังคม	กองทุน ทดแทน แรงงาน	ประกัน สุขภาพ เอกชน	หลักประกัน สุขภาพ ถ้วนหน้า
ทั่วราชอาณาจักร	429	23.2	76.8	73.3	79.8	71.0	20.8
กรุงเทพมหานคร	130	30.9	69.1	78.7	69.8	79.5	19.0
กลาง	143	16.8	83.2	78.2	86.9	72.6	17.1
เหนือ	56	23.3	76.7	59.7	80.2	59.4	27.7
ตะวันออกเฉียงเหนือ	57	14.8	85.2	76.9	76.7	63.0	39.2
ใต้	43	32.5	67.5	50.2	86.0	69.1	-

หมายเหตุ : โรงพยาบาลและสถานพยาบาลเอกชน 1 แห่งสามารถให้บริการในโครงการประกันสุขภาพได้มากกว่า 1 ประเภท

## 2.8 การเข้ารับการรักษาของชาวต่างประเทศ

เมื่อพิจารณากลุ่มโรคที่เข้ารับการรักษาของผู้ป่วยในและนอกของชาวต่างประเทศ พบว่าจากโรงพยาบาลและสถานพยาบาลเอกชน ที่มีผู้ป่วยในชาวต่างประเทศที่เข้ารับการรักษา จำนวน 238 แห่งนั้น โรงพยาบาลและสถานพยาบาลเอกชน รายงานว่ากลุ่มโรคระบบย่อยอาหารรวมในช่องปาก เป็นโรคที่เข้ารับการรักษาอันดับ 1 ร้อยละ 23.7 อันดับ 2 ร้อยละ 20.2 และอันดับ 3 ร้อยละ 8.0 นอกจากนี้ยังมีกลุ่มโรคติดเชื้อและปรสิต และกลุ่มโรคระบบหายใจ มีผู้ป่วยชาวต่างประเทศเข้ารับการรักษาเป็นผู้ป่วยในอีกด้วย สำหรับผู้ป่วยนอกชาวต่างประเทศ ส่วนใหญ่เข้ารับการรักษาในกลุ่มโรคระบบหายใจเป็นอันดับที่ 1 ร้อยละ 26.7 อันดับ 2 ร้อยละ 11.1 และอันดับ 3 ร้อยละ 5.1 นอกจากโรคดังกล่าวมาแล้ว ผู้ป่วยชาวต่างประเทศยังเข้ารับการรักษาเกี่ยวกับโรคระบบย่อยอาหาร

รวมในช่องปาก และอุบัติเหตุจากการขนส่งและผลที่ตามมา

สำหรับประเทศของผู้ป่วยในและผู้ป่วยนอกที่เข้ามาับการรักษา พบว่า ประเทศสหภาพพม่า เป็นประเทศที่เข้ามาับการรักษามากอันดับที่ 1 และมีสัดส่วนที่เท่ากันระหว่างผู้ป่วยในและผู้ป่วยนอก คือร้อยละ 14.7 นอกจากนี้ยังมีผู้ป่วยจากประเทศสาธารณรัฐประชาชนจีน และสหราชอาณาจักรบริเตนใหญ่และไอร์แลนด์เหนือ เข้ารับการรักษาในโรงพยาบาลและสถานพยาบาลเอกชน ทั้งที่เป็นผู้ป่วยในและผู้ป่วยนอกอีกด้วย

ตาราง ร้อยละของโรงพยาบาลและสถานพยาบาลเอกชน ที่มีผู้ป่วยใน/นอกชาวต่างประเทศ เข้ารับการรักษา  
จำแนกตามกลุ่มโรค และประเทศ

กลุ่มโรค/ประเทศ	อันดับ 1	อันดับ 2	อันดับ 3
<b>จำนวนโรงพยาบาลและสถานพยาบาลเอกชน ที่มีผู้ป่วยใน ชาวต่างประเทศ (แห่ง) กลุ่มโรคที่เข้ารับการรักษา</b>	<b>238</b>		
โรกระบบย่อยอาหารรวมโรคในช่องปาก	27.3	20.2	8.0
โรคติดเชื้อและปรสิต	15.1	4.2	3.8
โรกระบบหัวใจ	9.7	16.0	9.2
<b>ประเทศที่เข้ารับการรักษา</b>			
สหภาพพม่า	14.7	-	3.8
สหราชอาณาจักรบริเตนใหญ่และไอร์แลนด์เหนือ	11.3	10.1	5.5
สาธารณรัฐประชาชนจีน	9.7	6.3	-
<b>จำนวนโรงพยาบาลและสถานพยาบาลเอกชน ที่มีผู้ป่วยนอก ชาวต่างประเทศ (แห่ง) กลุ่มโรคที่เข้ารับการรักษา</b>	<b>273</b>		
โรกระบบหัวใจ	26.7	11.0	5.1
โรกระบบย่อยอาหารรวมโรคในช่องปาก	12.1	16.1	10.3
อุบัติเหตุจากการขนส่งและผลที่ตามมา	6.2	5.5	5.5
<b>ประเทศที่เข้ารับการรักษา</b>			
สหภาพพม่า	14.7	-	3.7
สาธารณรัฐประชาชนจีน	9.9	6.2	-
สหราชอาณาจักรบริเตนใหญ่และไอร์แลนด์เหนือ	9.5	11.4	3.3

หมายเหตุ : (1) โรงพยาบาลและสถานพยาบาลเอกชน 1 แห่ง สามารถตอบได้มากกว่า 1 อันดับ

(2) การเข้ารับการรักษาของชาวต่างประเทศ มีอัตราการตอบรับต่ำ

## 2.9 เปรียบเทียบการดำเนินงานกิจการโรงพยาบาลและ สถานพยาบาลเอกชน ปี 2543 และ 2549

เมื่อเปรียบเทียบการดำเนินงานกิจการ  
โรงพยาบาลและสถานพยาบาลเอกชน ปี 2543 และ  
2549 พบว่า ในปี 2549 จำนวนโรงพยาบาลและ  
สถานพยาบาลเอกชนทั่วประเทศเพิ่มจากปี 2543  
จำนวน 5 แห่ง โดยโรงพยาบาลและสถานพยาบาล  
เอกชนขนาดเล็กมีจำนวนลดลง ร้อยละ 4.3 สำหรับ  
โรงพยาบาลและสถานพยาบาลเอกชนขนาด 31 –  
50 เตียง และ 51 – 100 เตียง มีจำนวนเพิ่มขึ้นใน  
สัดส่วนที่เท่ากัน คือ ประมาณร้อยละ 8.8 ในขณะที่

โรงพยาบาลและสถานพยาบาลเอกชนขนาดใหญ่ มี  
จำนวนลดลง ร้อยละ 3.1

สำหรับจำนวนผู้ป่วย พบว่า ในปี 2549 มี  
จำนวนผู้ป่วยทั้งสิ้น 48.0 ล้านราย เพิ่มขึ้นจากปี  
2543 จำนวน 15.4 ล้านราย หรือคิดเป็นร้อยละ 32.1

ส่วนจำนวนบุคลากร พบว่า ในปี 2549 มี  
จำนวนบุคลากรเพิ่มขึ้นจากปี 2543 ร้อยละ 24.6

ในด้านการดำเนินงานกิจการนั้น พบว่า มี  
รายรับในการดำเนินงานเพิ่มขึ้นจากปี 2543  
ร้อยละ 41.3 ค่าใช้จ่ายขึ้นกลางในการดำเนินงาน  
เพิ่มขึ้นเช่นเดียวกันร้อยละ 44.4 ส่วนมูลค่าเพิ่มใน  
การดำเนินงานเพิ่มขึ้นจากปี 2543 ร้อยละ 35.4

ตาราง ข เปรียบเทียบข้อมูลที่สำคัญในการประกอบกิจการโรงพยาบาลและสถานพยาบาลเอกชน ปี 2543 และ 2549

ข้อมูลที่สำคัญ	ปี 2543 <sup>1/</sup>	ปี 2549 <sup>2/</sup>	อัตราร้อยละของการเปลี่ยนแปลง
จำนวนโรงพยาบาลและสถานพยาบาลเอกชน (แห่ง)	424	429	1.2
- ต่ำกว่า 31 เตียง	170	163	-4.3
- 31 – 50 เตียง	62	68	8.8
- 51 – 100 เตียง	93	102	8.8
- มากกว่า 100 เตียง	99	96	-3.1
จำนวนผู้ป่วย (ล้านราย) <sup>3/</sup>	32.6	48.0	32.1
- ผู้ป่วยใน	2.0	2.6	23.1
- ผู้ป่วยนอก	30.6	45.3	32.5
จำนวนบุคลากร (คน)	106,818	141,699	24.6
รายรับ (ล้านบาท)	47,376.4	80,654.7	41.3
ค่าใช้จ่าย (ล้านบาท)	29,096.1	52,358.0	44.4
มูลค่าเพิ่ม (ล้านบาท)	18,280.3	28,297.6	35.4

<sup>1/</sup> ไม่รวมจังหวัด นครนายก สระแก้ว น่าน อุทัยธานี ชัยภูมิ อำนาจเจริญ นครพนม สกล และปัตตานี เนื่องจากไม่มีโรงพยาบาลและสถานพยาบาลเอกชนตามกลุ่มรวม

<sup>2/</sup> ไม่รวมจังหวัด นครนายก สระแก้ว อุตรดิตถ์ น่าน แม่ฮ่องสอน อุทัยธานี อำนาจเจริญ นครพนม สกล และปัตตานี เนื่องจากโรงพยาบาลและสถานพยาบาลเอกชนตามกลุ่มรวม

<sup>3/</sup> การนับจำนวนผู้ป่วย นับตามจำนวนครั้งที่มาใช้บริการในโรงพยาบาลและสถานพยาบาลเอกชน

## 2.10 ดัชนีชี้วัดที่สำคัญ

จากตาราง ข ซึ่งแสดงดัชนีชี้วัดที่สำคัญเกี่ยวกับการดำเนินงานของโรงพยาบาลและสถานพยาบาลเอกชนนั้น พอสรุปได้ว่า ในปี 2549 ค่าเฉลี่ยของจำนวนเตียงต่อแพทย์ทั่วไป และแพทย์เฉพาะทางเต็มเวลาที่ทั่วประเทศ คือ 19 และ 12 เตียงต่อแพทย์ 1 คน ในขณะที่ค่าเฉลี่ยจำนวนเตียงต่อพยาบาลวิชาชีพ และพยาบาลเทคนิคที่ปฏิบัติงานเต็มเวลา คือ 2 เตียง และ 84 เตียงต่อพยาบาล 1 คน ตามลำดับ สำหรับอัตราส่วนผู้ป่วยนอกต่อแพทย์

ทั่วไป และแพทย์เฉพาะทางที่ปฏิบัติงานเต็มเวลานั้น พบว่า มีอัตราประมาณ 66 และ 40 คนต่อวัน ในขณะที่อัตราส่วนของผู้ป่วยในต่อแพทย์ทั่วไป และแพทย์เฉพาะทางเต็มเวลาคือประมาณ 4 และ 2 คนต่อวัน และเมื่อพิจารณาอัตราส่วนผู้ป่วยในต่อพยาบาลวิชาชีพที่ปฏิบัติงานเต็มเวลา พบว่า พยาบาลวิชาชีพ 1 คน ต้องดูแลผู้ป่วยในประมาณ 1 คนต่อวัน

ตาราง ๓ ดัชนีชี้วัดที่สำคัญของโรงพยาบาลและสถานพยาบาลเอกชน เป็นรายภาค

รายการ	ทั่วราชอาณาจักร	กรุงเทพมหานคร	ภาคกลาง	ภาคเหนือ	ภาคตะวันออกเฉียงเหนือ	ภาคใต้
<b>อัตราส่วนของเตียงต่อแพทย์ทั่วไป</b>						
เต็มเวลา	19	14	24	42	27	24
บางเวลา	6	4	10	14	11	14
<b>อัตราส่วนของเตียงต่อแพทย์เฉพาะทาง</b>						
เต็มเวลา	12	10	10	15	25	17
บางเวลา	3	3	4	7	4	6
<b>อัตราส่วนของเตียงต่อพยาบาลวิชาชีพ</b>						
เต็มเวลา	2	2	2	3	4	3
บางเวลา	4	4	3	7	3	4
<b>อัตราส่วนของเตียงต่อพยาบาลเทคนิค</b>						
เต็มเวลา	84	128	76	76	49	57
บางเวลา	58	106	35	54	69	45
<b>อัตราส่วนของผู้ป่วยนอกต่อแพทย์ทั่วไป (เต็มเวลา) ต่อวัน</b>	66	55	94	88	57	59
<b>อัตราส่วนของผู้ป่วยนอกต่อแพทย์เฉพาะทาง (เต็มเวลา) ต่อวัน</b>	40	40	39	32	52	42
<b>อัตราส่วนของผู้ป่วยในต่อแพทย์ทั่วไป (เต็มเวลา) ต่อวัน</b>	4	2	2	8	7	7
<b>อัตราส่วนของผู้ป่วยในต่อแพทย์เฉพาะทาง (เต็มเวลา) ต่อวัน</b>	2	2	2	3	7	5
<b>อัตราส่วนของผู้ป่วยในต่อพยาบาล (วิชาชีพเต็มเวลา) ต่อวัน <sup>1/</sup></b>	1	1	2	2	3	3

<sup>1/</sup> คำนวณจากจำนวนพยาบาลเต็มเวลาโดยถือว่าปฏิบัติงาน 3 คาบต่อวัน

# การบัญชีตารางสถิติ

## สารบัญตารางสถิติ

- ตาราง 1** จำนวนและร้อยละของโรงพยาบาลและสถานพยาบาลเอกชน จำแนกตามประเภทของโรงพยาบาล ฯ ขนาดของโรงพยาบาลและสถานพยาบาล และภาค
- ตาราง 2** จำนวนและร้อยละของโรงพยาบาลและสถานพยาบาลเอกชน จำแนกตามประเภทของโรงพยาบาลฯ รูปแบบการจัดตั้งตามกฎหมาย และภาค
- ตาราง 3** จำนวนและร้อยละของโรงพยาบาลและสถานพยาบาลเอกชน จำแนกตามรูปแบบการจัดตั้งตามกฎหมาย ขนาดของโรงพยาบาลและสถานพยาบาล และภาค
- ตาราง 4** จำนวนและร้อยละของโรงพยาบาลและสถานพยาบาลเอกชน จำแนกตามระยะเวลาในการดำเนินการ ขนาดของโรงพยาบาลและสถานพยาบาล และภาค
- ตาราง 5** จำนวนและร้อยละของโรงพยาบาลและสถานพยาบาลเอกชน จำแนกตามอัตราร้อยละของการลงทุนจากต่างประเทศ ขนาดของโรงพยาบาลและสถานพยาบาล และภาค
- ตาราง 6** จำนวนและร้อยละของโรงพยาบาลและสถานพยาบาลเอกชน จำแนกตามประเทศที่ลงทุนหรือถือหุ้นมากที่สุด และภาค
- ตาราง 7** จำนวนและร้อยละของโรงพยาบาลและสถานพยาบาลเอกชน จำแนกตามการให้บริการในโครงการประกันสุขภาพ ขนาดของโรงพยาบาลและสถานพยาบาล และภาค
- ตาราง 8** ร้อยละของโรงพยาบาลฯ ที่มีผู้ป่วยในชาวต่างประเทศเข้ารับการรักษ  
จำแนกตามกลุ่มโรค และภาค
- ตาราง 9** ร้อยละของโรงพยาบาลฯ ที่มีผู้ป่วยนอกชาวต่างประเทศเข้ารับการรักษ  
จำแนกตามกลุ่มโรค และภาค
- ตาราง 10** ร้อยละของโรงพยาบาลฯ ที่มีผู้ป่วยในชาวต่างประเทศเข้ารับการรักษ จำแนกตามประเทศ และภาค
- ตาราง 11** ร้อยละของโรงพยาบาลฯ ที่มีผู้ป่วยนอกชาวต่างประเทศเข้ารับการรักษ จำแนกตามประเทศ และภาค
- ตาราง 12** จำนวนผู้ป่วย และจำนวนผู้ป่วยโดยเฉลี่ยต่อกิจการในรอบปี 2549 จำแนกตามประเภทของผู้ป่วย ขนาดของโรงพยาบาลและสถานพยาบาล และภาค
- ตาราง 13** จำนวนและร้อยละของเตียงผู้ป่วย และจำนวนเตียงโดยเฉลี่ยต่อกิจการ ณ วันที่ 31 ธันวาคม 2549 จำแนกตามประเภทของเตียง ขนาดของโรงพยาบาลและสถานพยาบาล และภาค

## สารบัญตารางสถิติ (ต่อ)

- ตาราง 14** จำนวนและร้อยละของเตียงอื่น ๆ ณ วันที่ 31 ธันวาคม 2549 จำแนกตามประเภทของเตียง ขนาดของโรงพยาบาลและสถานพยาบาล และภาค
- ตาราง 15** จำนวนเตียงอื่น ๆ เฉลี่ยต่อกิจการ จำแนกตามประเภทของเตียง ขนาดของโรงพยาบาลและสถานพยาบาล และภาค
- ตาราง 16** จำนวนผู้ป่วย และจำนวนวันป่วยเฉลี่ยของผู้ป่วยในของปี 2545 - 2548 จำแนกตามขนาดของโรงพยาบาลและสถานพยาบาล และภาค
- ตาราง 17** จำนวนวันป่วยของผู้ป่วยในทั้งสิ้น จำนวนเตียงและอัตราการครองเตียงในรอบปี 2549 จำแนกตามขนาดของโรงพยาบาลและสถานพยาบาล และภาค
- ตาราง 18** อัตราค่าห้องโดยเฉลี่ย (ไม่รวมค่าอาหาร) จำแนกตามประเภทของห้องพักผู้ป่วย ขนาดของโรงพยาบาลและสถานพยาบาล และภาค
- ตาราง 19** จำนวนและร้อยละของบุคลากร และจำนวนบุคลากร โดยเฉลี่ยต่อกิจการ จำแนกตามขนาดของโรงพยาบาลและสถานพยาบาล และภาค
- ตาราง 20** จำนวนบุคลากรในโรงพยาบาลและสถานพยาบาลเอกชน จำแนกตามประเภทของบุคลากร ขนาดของโรงพยาบาลและสถานพยาบาล และภาค
- ตาราง 21** ตัวชี้วัดที่สำคัญ จำแนกตามขนาดของโรงพยาบาลและสถานพยาบาล และภาค
- ตาราง 22** ข้อมูลสถิติที่สำคัญ จำแนกตามขนาดของโรงพยาบาลและสถานพยาบาล และภาค
- ตาราง 23** รายรับทั้งสิ้นในปี 2549 จำแนกตามขนาดของโรงพยาบาลและสถานพยาบาล และภาค
- ตาราง 24** รายรับจากการรักษาพยาบาลในปี 2549 จำแนกตามขนาดของโรงพยาบาลและสถานพยาบาล และภาค
- ตาราง 25** ค่าใช้จ่ายด้านบุคลากรในปี 2549 จำแนกตามขนาดของโรงพยาบาลและสถานพยาบาล และภาค
- ตาราง 26** ค่าใช้จ่ายในการรักษาพยาบาลในปี 2549 จำแนกตามขนาดของโรงพยาบาลและสถานพยาบาล และภาค
- ตาราง 27** ค่าใช้จ่ายอื่น ๆ ในการดำเนินการในปี 2549 จำแนกตามขนาดของโรงพยาบาลและสถานพยาบาล และภาค
- ตาราง 28** ค่าเสื่อมราคาสินทรัพย์ถาวร ค่าเช่าที่ดิน และค่าภาษีอากรในปี 2549 จำแนกตามขนาดของโรงพยาบาลและสถานพยาบาล และภาค



ตาราง 1 จำนวนและร้อยละของโรงพยาบาลและสถานพยาบาลเอกชน จำแนกตามประเภทของโรงพยาบาล ขนาดของโรงพยาบาลและสถานพยาบาล และภาค

Table 1 Number and Percentage of Private Hospital by Type of Hospital, Size of Hospital and Region

ภาค/ขนาดของโรงพยาบาล และสถานพยาบาล	รวม		โรงพยาบาลทั่วไป		โรงพยาบาลเฉพาะโรค		Region/ Size of hospital
	Total		General hospital		Specialized hospital		
	จำนวน	ร้อยละ	จำนวน	ร้อยละ	จำนวน	ร้อยละ	
	Number	%	Number	%	Number	%	
<b>ทั่วราชอาณาจักร</b>	<b>429</b>	<b>100.0</b>	<b>385</b>	<b>89.7</b>	<b>44</b>	<b>10.3</b>	<b>Whole Kingdom</b>
น้อยกว่า 31 เตียง	163	100.0	127	77.9	36	22.1	Less than 31 beds
31 - 50 เตียง	68	100.0	63	92.6	5	7.4	31 - 50 beds
51 - 100 เตียง	102	100.0	99	97.1	3	2.9	51 - 100 beds
101 - 250 เตียง	75	100.0	75	100.0	-	-	101 - 250 beds
มากกว่า 250 เตียง	21	100.0	21	100.0	-	-	More than 250 beds
<b>กรุงเทพมหานคร</b>	<b>130</b>	<b>100.0</b>	<b>97</b>	<b>74.6</b>	<b>33</b>	<b>25.4</b>	<b>Bangkok</b>
น้อยกว่า 31 เตียง	42	100.0	15	35.7	27	64.3	Less than 31 beds
31 - 50 เตียง	18	100.0	15	83.3	3	16.7	31 - 50 beds
51 - 100 เตียง	23	100.0	20	87.0	3	13.0	51 - 100 beds
101 - 250 เตียง	30	100.0	30	100.0	-	-	101 - 250 beds
มากกว่า 250 เตียง	17	100.0	17	100.0	-	-	More than 250 beds

ตาราง 1 จำนวนและร้อยละของโรงพยาบาลและสถานพยาบาลเอกชน จำแนกตามประเภทของโรงพยาบาล ขนาดของโรงพยาบาลและสถานพยาบาล และภาค (ต่อ)

Table 1 Number and Percentage of Private Hospital by Type of Hospital, Size of Hospital and Region (cont'd)

ภาค/ขนาดของโรงพยาบาล และสถานพยาบาล	รวม		โรงพยาบาลทั่วไป		โรงพยาบาลเฉพาะโรค		Region/ Size of hospital
	Total		General hospital		Specialized hospital		
	จำนวน	ร้อยละ	จำนวน	ร้อยละ	จำนวน	ร้อยละ	
	Number	%	Number	%	Number	%	
<b>กลาง</b>	<b>143</b>	<b>100.0</b>	<b>143</b>	<b>100.0</b>	-	-	<b>Central</b>
น้อยกว่า 31 เตียง	57	100.0	57	100.0	-	-	Less than 31 beds
31 - 50 เตียง	20	100.0	20	100.0	-	-	31 - 50 beds
51 - 100 เตียง	37	100.0	37	100.0	-	-	51 - 100 beds
101 - 250 เตียง	27	100.0	27	100.0	-	-	101 - 250 beds
มากกว่า 250 เตียง	2	100.0	2	100.0	-	-	More than 250 beds
<b>เหนือ</b>	<b>56</b>	<b>100.0</b>	<b>48</b>	<b>85.7</b>	<b>8</b>	<b>14.3</b>	<b>Northern</b>
น้อยกว่า 31 เตียง	20	100.0	14	70.0	6	30.0	Less than 31 beds
31 - 50 เตียง	8	100.0	6	75.0	2	25.0	31 - 50 beds
51 - 100 เตียง	22	100.0	22	100.0	-	-	51 - 100 beds
101 - 250 เตียง	4	100.0	4	100.0	-	-	101 - 250 beds
มากกว่า 250 เตียง	2	100.0	2	100.0	-	-	More than 250 beds

ตาราง 1 จำนวนและร้อยละของโรงพยาบาลและสถานพยาบาลเอกชน จำแนกตามประเภทของโรงพยาบาล ขนาดของโรงพยาบาลและสถานพยาบาล และภาค (ต่อ)

Table 1 Number and Percentage of Private Hospital by Type of Hospital, Size of Hospital and Region (cont'd)

ภาค/ขนาดของโรงพยาบาล และสถานพยาบาล	รวม		โรงพยาบาลทั่วไป		โรงพยาบาลเฉพาะโรค		Region/ Size of hospital
	Total		General hospital		Specialized hospital		
	จำนวน	ร้อยละ	จำนวน	ร้อยละ	จำนวน	ร้อยละ	
	Number	%	Number	%	Number	%	
<b>ตะวันออกเฉียงเหนือ</b>	<b>57</b>	<b>100.0</b>	<b>57</b>	<b>100.0</b>	-	-	<b>Northeastern</b>
น้อยกว่า 31 เตียง	23	100.0	23	100.0	-	-	Less than 31 beds
31 - 50 เตียง	13	100.0	13	100.0	-	-	31 - 50 beds
51 - 100 เตียง	14	100.0	14	100.0	-	-	51 - 100 beds
101 - 250 เตียง	7	100.0	7	100.0	-	-	101 - 250 beds
มากกว่า 250 เตียง	-	-	-	-	-	-	More than 250 beds
<b>ใต้</b>	<b>43</b>	<b>100.0</b>	<b>41</b>	<b>95.3</b>	<b>2</b>	<b>4.7</b>	<b>Southern</b>
น้อยกว่า 31 เตียง	21	100.0	19	90.5	2	9.5	Less than 31 beds
31 - 50 เตียง	9	100.0	9	100.0	-	-	31 - 50 beds
51 - 100 เตียง	6	100.0	6	100.0	-	-	51 - 100 beds
101 - 250 เตียง	7	100.0	7	100.0	-	-	101 - 250 beds
มากกว่า 250 เตียง	-	-	-	-	-	-	More than 250 beds

ตาราง 2 จำนวนและร้อยละของโรงพยาบาลและสถานพยาบาลเอกชน จำนวนตามประเภทของโรงพยาบาลฯ รูปแบบการจัดตั้งตามกฎหมาย และภาค

Table 2 Number and Percentage of Private Hospital by Type of Hospital, Form of Legal Organization and Region

ภาค/ รูปแบบการจัดตั้งตามกฎหมาย	รวม		โรงพยาบาลทั่วไป		โรงพยาบาลเฉพาะโรค		Region/ Form of legal organization
	Total		General hospital		Specialized hospital		
	จำนวน	ร้อยละ	จำนวน	ร้อยละ	จำนวน	ร้อยละ	
	Number	%	Number	%	Number	%	
<b>ทั่วราชอาณาจักร</b>	<b>429</b>	<b>100.0</b>	<b>385</b>	<b>89.7</b>	<b>44</b>	<b>10.3</b>	<b>Whole Kingdom</b>
ส่วนบุคคล	36	100.0	33	94.3	2	5.7	Individual proprietor
ห้างหุ้นส่วนสามัญนิติบุคคล ห้างหุ้นส่วนจำกัด	26	100.0	21	80.8	5	19.2	Juristic partnership
บริษัทจำกัด	296	100.0	264	89.2	32	10.8	Company limited
บริษัทจำกัด (มหาชน)	42	100.0	40	95.2	2	4.8	Public company limited
อื่น ๆ	29	100.0	26	89.7	3	10.3	Others
<b>กรุงเทพมหานคร</b>	<b>130</b>	<b>100.0</b>	<b>97</b>	<b>74.6</b>	<b>33</b>	<b>25.4</b>	<b>Bangkok</b>
ส่วนบุคคล	-	-	-	-	-	-	Individual proprietor
ห้างหุ้นส่วนสามัญนิติบุคคล ห้างหุ้นส่วนจำกัด	6	100.0	6	100.0	-	-	Juristic partnership
บริษัทจำกัด	91	100.0	63	69.2	28	30.8	Company limited
บริษัทจำกัด (มหาชน)	20	100.0	18	90.0	2	10.0	Public company limited
อื่น ๆ	13	100.0	10	76.9	3	23.1	Others

ตาราง 2 จำนวนและร้อยละของโรงพยาบาลและสถานพยาบาลเอกชน จำนวนตามประเภทของโรงพยาบาลฯ รูปแบบการจัดตั้งตามกฎหมาย และภาค (ต่อ)

Table 2 Number and Percentage of Private Hospital by Type of Hospital, Form of Legal Organization and Region (cont'd)

ภาค/ รูปแบบการจัดตั้งตามกฎหมาย	รวม		โรงพยาบาลทั่วไป		โรงพยาบาลเฉพาะโรค		Region/ Form of legal organization
	Total		General hospital		Specialized hospital		
	จำนวน	ร้อยละ	จำนวน	ร้อยละ	จำนวน	ร้อยละ	
	Number	%	Number	%	Number	%	
<b>กลาง</b>	<b>143</b>	<b>100.0</b>	<b>143</b>	<b>100.0</b>	-	-	<b>Central</b>
ส่วนบุคคล	14	100.0	14	100.0	-	-	Individual proprietor
ห้างหุ้นส่วนสามัญนิติบุคคล ห้างหุ้นส่วนจำกัด	8	100.0	8	100.0	-	-	Juristic partnership
บริษัทจำกัด	99	100.0	99	100.0	-	-	Company limited
บริษัทจำกัด (มหาชน)	16	100.0	16	100.0	-	-	Public company limited
อื่น ๆ	5	100.0	5	100.0	-	-	Others
<b>เหนือ</b>	<b>56</b>	<b>100.0</b>	<b>48</b>	<b>85.7</b>	<b>8</b>	<b>14.3</b>	<b>Northern</b>
ส่วนบุคคล	2	100.0	2	100.0	-	-	Individual proprietor
ห้างหุ้นส่วนสามัญนิติบุคคล ห้างหุ้นส่วนจำกัด	5	100.0	-	-	5	100.0	Juristic partnership
บริษัทจำกัด	41	100.0	38	92.7	3	7.3	Company limited
บริษัทจำกัด (มหาชน)	1	100.0	1	100.0	-	-	Public company limited
อื่น ๆ	6	100.0	6	100.0	-	-	Others

ตาราง 2 จำนวนและร้อยละของโรงพยาบาลและสถานพยาบาลเอกชน จำนวนตามประเภทของโรงพยาบาลฯ รูปแบบการจัดตั้งตามกฎหมาย และภาค (ต่อ)

Table 2 Number and Percentage of Private Hospital by Type of Hospital, Form of Legal Organization and Region (cont'd)

ภาค/ รูปแบบการจัดตั้งตามกฎหมาย	รวม		โรงพยาบาลทั่วไป		โรงพยาบาลเฉพาะโรค		Region/ Form of legal organization
	Total		General hospital		Specialized hospital		
	จำนวน	ร้อยละ	จำนวน	ร้อยละ	จำนวน	ร้อยละ	
	Number	%	Number	%	Number	%	
<b>ตะวันออกเฉียงเหนือ</b>	<b>57</b>	<b>100.0</b>	<b>57</b>	<b>100.0</b>	-	-	<b>Northeastern</b>
ส่วนบุคคล	6	100.0	6	100.0	-	-	Individual proprietor
ห้างหุ้นส่วนสามัญนิติบุคคล ห้างหุ้นส่วนจำกัด	1	100.0	1	100.0	-	-	Juristic partnership
บริษัทจำกัด	44	100.0	44	100.0	-	-	Company limited
บริษัทจำกัด (มหาชน)	3	100.0	3	100.0	-	-	Public company limited
อื่น ๆ	3	100.0	3	100.0	-	-	Others
<b>ใต้</b>	<b>43</b>	<b>100.0</b>	<b>41</b>	<b>95.3</b>	<b>2</b>	<b>4.7</b>	<b>Southern</b>
ส่วนบุคคล	14	100.0	12	85.7	2	14.3	Individual proprietor
ห้างหุ้นส่วนสามัญนิติบุคคล ห้างหุ้นส่วนจำกัด	6	100.0	6	100.0	-	-	Juristic partnership
บริษัทจำกัด	20	100.0	20	100.0	-	-	Company limited
บริษัทจำกัด (มหาชน)	2	100.0	2	100.0	-	-	Public company limited
อื่น ๆ	1	100.0	1	100.0	-	-	Others

ตาราง 3 จำนวนและร้อยละของโรงพยาบาลและสถานพยาบาลเอกชน จำแนกตามรูปแบบการจัดตั้งตามกฎหมาย ขนาดของโรงพยาบาลและสถานพยาบาล และภาค

Table 3 Number and Percentage of Private Hospital by Form of Legal Organization, Size of Hospital and Region

ภาค/ ขนาดของโรงพยาบาล และสถานพยาบาล	รวม		ส่วนบุคคล		ห้างหุ้นส่วนสามัญนิติบุคคล		บริษัทจำกัด		บริษัทจำกัด (มหาชน)		อื่น ๆ		Region/ Size of hospital
	Total		Individual proprietor		ห้างหุ้นส่วนจำกัด		Company limited		Public company limited		Others		
	จำนวน	ร้อยละ	จำนวน	ร้อยละ	จำนวน	ร้อยละ	จำนวน	ร้อยละ	จำนวน	ร้อยละ	จำนวน	ร้อยละ	
<b>ทั่วราชอาณาจักร</b>	<b>429</b>	<b>100.0</b>	<b>36</b>	<b>8.4</b>	<b>26</b>	<b>6.1</b>	<b>296</b>	<b>69.0</b>	<b>42</b>	<b>9.8</b>	<b>29</b>	<b>6.7</b>	<b>Whole Kingdom</b>
น้อยกว่า 31 เตียง	163	100.0	30	18.4	24	14.7	96	58.9	3	1.8	10	6.2	Less than 31 beds
31 - 50 เตียง	68	100.0	4	6.0	1	1.5	55	82.0	3	4.5	4	6.0	31 - 50 beds
51 - 100 เตียง	102	100.0	1	1.0	1	1.0	83	81.3	11	10.8	6	5.9	51 - 100 beds
101 - 250 เตียง	75	100.0	-	-	-	-	54	72.0	17	22.7	4	5.3	101 - 250 beds
มากกว่า 250 เตียง	21	100.0	-	-	-	-	8	38.1	8	38.1	5	23.8	More than 250 beds
<b>กรุงเทพมหานคร</b>	<b>130</b>	<b>100.0</b>	<b>-</b>	<b>-</b>	<b>6</b>	<b>4.6</b>	<b>91</b>	<b>70.0</b>	<b>20</b>	<b>15.4</b>	<b>13</b>	<b>10.0</b>	<b>Bangkok</b>
น้อยกว่า 31 เตียง	42	100.0	-	-	6	14.3	33	78.6	-	-	3	7.1	Less than 31 beds
31 - 50 เตียง	18	100.0	-	-	-	-	15	83.3	-	-	3	16.7	31 - 50 beds
51 - 100 เตียง	23	100.0	-	-	-	-	16	69.6	5	21.7	2	8.7	51 - 100 beds
101 - 250 เตียง	30	100.0	-	-	-	-	19	63.4	10	33.3	1	3.3	101 - 250 beds
มากกว่า 250 เตียง	17	100.0	-	-	-	-	7	41.2	6	35.3	4	23.5	More than 250 beds

ตาราง 3 จำนวนและร้อยละของโรงพยาบาลและสถานพยาบาลเอกชน จำแนกตามรูปแบบการจัดตั้งตามกฎหมาย ขนาดของโรงพยาบาลและสถานพยาบาล และภาค (ต่อ)

Table 3 Number and Percentage of Private Hospital by Form of Legal Organization, Size of Hospital and Region (cont'd)

ภาค/ ขนาดของโรงพยาบาล และสถานพยาบาล	รวม		ส่วนบุคคล		ห้างหุ้นส่วนสามัญนิติบุคคล		บริษัทจำกัด		บริษัทจำกัด (มหาชน)		อื่น ๆ		Region/ Size of hospital
	Total		Individual proprietor		ห้างหุ้นส่วนจำกัด		Company limited		Public company limited		Others		
	จำนวน	ร้อยละ	จำนวน	ร้อยละ	จำนวน	ร้อยละ	จำนวน	ร้อยละ	จำนวน	ร้อยละ	จำนวน	ร้อยละ	
<b>กลาง</b>	<b>143</b>	<b>100.0</b>	<b>14</b>	<b>9.8</b>	<b>8</b>	<b>5.6</b>	<b>100</b>	<b>69.9</b>	<b>16</b>	<b>11.2</b>	<b>5</b>	<b>3.5</b>	<b>Central</b>
น้อยกว่า 31 เตียง	57	100.0	11	19.3	7	12.3	33	57.9	2	3.5	4	7.0	Less than 31 beds
31 - 50 เตียง	20	100.0	1	5.3	1	5.3	16	84.1	1	5.3	-	-	31 - 50 beds
51 - 100 เตียง	37	100.0	1	2.7	-	-	30	81.1	5	13.5	1	2.7	51 - 100 beds
101 - 250 เตียง	27	100.0	-	-	-	-	21	77.8	6	22.2	-	-	101 - 250 beds
มากกว่า 250 เตียง	2	100.0	-	-	-	-	-	-	2	100.0	-	-	More than 250 beds
<b>เหนือ</b>	<b>56</b>	<b>100.0</b>	<b>2</b>	<b>3.6</b>	<b>5</b>	<b>9.1</b>	<b>41</b>	<b>74.6</b>	<b>1</b>	<b>1.8</b>	<b>6</b>	<b>10.9</b>	<b>Northern</b>
น้อยกว่า 31 เตียง	20	100.0	2	10.5	5	26.3	10	52.7	-	-	2	10.5	Less than 31 beds
31 - 50 เตียง	8	100.0	-	-	-	-	8	100.0	-	-	-	-	31 - 50 beds
51 - 100 เตียง	22	100.0	-	-	-	-	20	90.9	-	-	2	9.1	51 - 100 beds
101 - 250 เตียง	4	100.0	-	-	-	-	2	50.0	1	25.0	1	25.0	101 - 250 beds
มากกว่า 250 เตียง	2	100.0	-	-	-	-	1	50.0	-	-	1	50.0	More than 250 beds



ตาราง 3 จำนวนและร้อยละของโรงพยาบาลและสถานพยาบาลเอกชน จำแนกตามรูปแบบการจัดตั้งตามกฎหมาย ขนาดของโรงพยาบาลและสถานพยาบาล และภาค (ต่อ)

Table 3 Number and Percentage of Private Hospital by Form of Legal Organization, Size of Hospital and Region (cont'd)

ภาค/ ขนาดของโรงพยาบาล และสถานพยาบาล	รวม		ส่วนบุคคล		ห้างหุ้นส่วนสามัญนิติบุคคล		บริษัทจำกัด		บริษัทจำกัด (มหาชน)		อื่น ๆ		Region/ Size of hospital
	Total		Individual proprietor		ห้างหุ้นส่วนจำกัด		Company limited		Public company limited		Others		
	จำนวน	ร้อยละ	จำนวน	ร้อยละ	จำนวน	ร้อยละ	จำนวน	ร้อยละ	จำนวน	ร้อยละ	จำนวน	ร้อยละ	
	Number	%	Number	%	Number	%	Number	%	Number	%	Number	%	
<b>ตะวันออกเฉียงเหนือ</b>	<b>57</b>	<b>100.0</b>	<b>6</b>	<b>10.5</b>	<b>1</b>	<b>1.7</b>	<b>44</b>	<b>77.2</b>	<b>3</b>	<b>5.3</b>	<b>3</b>	<b>5.3</b>	<b>Northeastern</b>
น้อยกว่า 31 เตียง	23	100.0	6	25.0	-	-	16	66.7	2	8.3	-	-	Less than 31 beds
31 - 50 เตียง	13	100.0	-	-	-	-	12	92.3	-	-	1	7.7	31 - 50 beds
51 - 100 เตียง	14	100.0	-	-	1	7.1	12	85.8	1	7.1	-	-	51 - 100 beds
101 - 250 เตียง	7	100.0	-	-	-	-	5	71.4	-	-	2	28.6	101 - 250 beds
มากกว่า 250 เตียง	-	-	-	-	-	-	-	-	-	-	-	-	More than 250 beds
<b>ใต้</b>	<b>43</b>	<b>100.0</b>	<b>14</b>	<b>32.6</b>	<b>6</b>	<b>14.0</b>	<b>20</b>	<b>46.5</b>	<b>2</b>	<b>4.6</b>	<b>1</b>	<b>2.3</b>	<b>Southern</b>
น้อยกว่า 31 เตียง	21	100.0	11	52.4	6	28.6	4	19.0	-	-	-	-	Less than 31 beds
31 - 50 เตียง	9	100.0	3	30.0	-	-	5	50.0	2	20.0	-	-	31 - 50 beds
51 - 100 เตียง	6	100.0	-	-	-	-	5	83.3	-	-	1	16.7	51 - 100 beds
101 - 250 เตียง	7	100.0	-	-	-	-	7	100.0	-	-	-	-	101 - 250 beds
มากกว่า 250 เตียง	-	-	-	-	-	-	-	-	-	-	-	-	More than 250 beds

ตาราง 4 จำนวนและร้อยละของโรงพยาบาลและสถานพยาบาลเอกชน จำแนกตามระยะเวลาในการดำเนินงาน ขนาดของโรงพยาบาลและสถานพยาบาล และภาค

Table 4 Number and Percentage of Private Hospital by Period of Operation, Size of Hospital and Region

ภาค/ขนาดของโรงพยาบาล และสถานพยาบาล	รวม		ระยะเวลาในการดำเนินงาน (ปี) Period of operation (Year)										Region/ Size of hospital
	Total		< 5		5 - 9		10 - 19		20 - 29		> 30		
	จำนวน	ร้อยละ	จำนวน	ร้อยละ	จำนวน	ร้อยละ	จำนวน	ร้อยละ	จำนวน	ร้อยละ	จำนวน	ร้อยละ	
	Number	%	Number	%	Number	%	Number	%	Number	%	Number	%	
<b>ทั่วประเทศ</b>	<b>429</b>	<b>100.0</b>	<b>21</b>	<b>4.9</b>	<b>40</b>	<b>9.3</b>	<b>242</b>	<b>56.4</b>	<b>80</b>	<b>18.7</b>	<b>46</b>	<b>10.7</b>	<b>Whole Kingdom</b>
น้อยกว่า 31 เตียง	163	100.0	9	5.5	26	16.0	87	53.3	34	20.9	7	4.3	Less than 31 beds
31 - 50 เตียง	68	100.0	7	10.3	3	4.4	46	67.6	7	10.3	5	7.4	31 - 50 beds
51 - 100 เตียง	102	100.0	5	4.9	10	9.8	62	60.8	14	13.7	11	10.8	51 - 100 beds
101 - 250 เตียง	75	100.0	-	-	1	1.3	41	54.7	21	28.0	12	16.0	101 - 250 beds
มากกว่า 250 เตียง	21	100.0	-	-	-	-	5	23.8	5	23.8	11	52.4	More than 250 beds
<b>กรุงเทพมหานคร</b>	<b>130</b>	<b>100.0</b>	<b>9</b>	<b>6.9</b>	<b>12</b>	<b>9.2</b>	<b>59</b>	<b>45.0</b>	<b>28</b>	<b>21.3</b>	<b>23</b>	<b>17.6</b>	<b>Bangkok</b>
น้อยกว่า 31 เตียง	42	100.0	6	14.3	9	21.4	18	42.9	9	21.4	-	-	Less than 31 beds
31 - 50 เตียง	18	100.0	3	15.8	-	-	10	52.6	3	15.8	3	15.8	31 - 50 beds
51 - 100 เตียง	23	100.0	-	-	2	8.7	13	56.6	5	21.7	3	13.0	51 - 100 beds
101 - 250 เตียง	30	100.0	-	-	1	3.3	14	46.7	8	26.7	7	23.3	101 - 250 beds
มากกว่า 250 เตียง	17	100.0	-	-	-	-	4	23.5	3	17.7	10	58.8	More than 250 beds

ตาราง 4 จำนวนและร้อยละของโรงพยาบาลและสถานพยาบาลเอกชน จำแนกตามระยะเวลาในการดำเนินงาน ขนาดของโรงพยาบาลและสถานพยาบาล และภาค (ต่อ)

Table 4 Number and Percentage of Private Hospital by Period of Operation, Size of Hospital and Region (cont'd)

ภาค/ขนาดของโรงพยาบาล และสถานพยาบาล	รวม		ระยะเวลาในการดำเนินงาน (ปี) Period of operation (Year)										Region/ Size of hospital
	Total		< 5		5 - 9		10 - 19		20 - 29		> 30		
	จำนวน	ร้อยละ	จำนวน	ร้อยละ	จำนวน	ร้อยละ	จำนวน	ร้อยละ	จำนวน	ร้อยละ	จำนวน	ร้อยละ	
	Number	%	Number	%	Number	%	Number	%	Number	%	Number	%	
กลาง	143	100.0	7	4.9	14	9.8	85	59.4	29	20.3	8	5.6	Central
น้อยกว่า 31 เตียง	57	100.0	2	3.5	8	14.1	28	49.1	15	26.3	4	7.0	Less than 31 beds
31 - 50 เตียง	20	100.0	1	5.3	1	5.3	13	68.4	3	15.7	1	5.3	31 - 50 beds
51 - 100 เตียง	37	100.0	4	10.5	5	13.2	23	60.5	4	10.5	2	5.3	51 - 100 beds
101 - 250 เตียง	27	100.0	-	-	-	-	22	81.5	5	18.5	-	-	101 - 250 beds
มากกว่า 250 เตียง	2	100.0	-	-	-	-	-	-	2	100.0	-	-	More than 250 beds
เหนือ	56	100.0	1	1.8	4	7.3	37	67.3	7	12.7	6	10.9	Northern
น้อยกว่า 31 เตียง	20	100.0	-	-	1	5.3	15	78.9	2	10.5	1	5.3	Less than 31 beds
31 - 50 เตียง	8	100.0	-	-	1	12.5	7	87.5	-	-	-	-	31 - 50 beds
51 - 100 เตียง	22	100.0	1	4.5	2	9.1	13	59.1	4	18.2	2	9.1	51 - 100 beds
101 - 250 เตียง	4	100.0	-	-	-	-	1	25.0	1	25.0	2	50.0	101 - 250 beds
มากกว่า 250 เตียง	2	100.0	-	-	-	-	1	50.0	-	-	1	50.0	More than 250 beds

ตาราง 4 จำนวนและร้อยละของโรงพยาบาลและสถานพยาบาลเอกชน จำแนกตามระยะเวลาในการดำเนินงาน ขนาดของโรงพยาบาลและสถานพยาบาล และภาค (ต่อ)

Table 4 Number and Percentage of Private Hospital by Period of Operation, Size of Hospital and Region (cont'd)

ภาค/ขนาดของโรงพยาบาล และสถานพยาบาล	รวม		ระยะเวลาในการดำเนินงาน (ปี) Period of operation (Year)										Region/ Size of hospital
	Total		< 5		5 - 9		10 - 19		20 - 29		> 30		
	จำนวน	ร้อยละ	จำนวน	ร้อยละ	จำนวน	ร้อยละ	จำนวน	ร้อยละ	จำนวน	ร้อยละ	จำนวน	ร้อยละ	
	Number	%	Number	%	Number	%	Number	%	Number	%	Number	%	
<b>ตะวันออกเฉียงเหนือ</b>	<b>57</b>	<b>100.0</b>	<b>2</b>	<b>3.5</b>	<b>4</b>	<b>7.0</b>	<b>38</b>	<b>66.7</b>	<b>10</b>	<b>17.5</b>	<b>3</b>	<b>5.3</b>	<b>Northeastern</b>
น้อยกว่า 31 เตียง	23	100.0	2	8.3	3	12.5	15	62.5	4	16.7	-	-	Less than 31 beds
31 - 50 เตียง	13	100.0	-	-	-	-	12	92.3	1	7.7	-	-	31 - 50 beds
51 - 100 เตียง	14	100.0	-	-	1	7.7	10	76.9	1	7.7	1	7.7	51 - 100 beds
101 - 250 เตียง	7	100.0	-	-	-	-	2	25.0	4	50.0	2	25.0	101 - 250 beds
มากกว่า 250 เตียง	-	-	-	-	-	-	-	-	-	-	-	-	More than 250 beds
<b>ใต้</b>	<b>43</b>	<b>100.0</b>	<b>3</b>	<b>7.0</b>	<b>5</b>	<b>11.6</b>	<b>22</b>	<b>51.1</b>	<b>6</b>	<b>14.0</b>	<b>7</b>	<b>16.3</b>	<b>Southern</b>
น้อยกว่า 31 เตียง	21	100.0	-	-	5	23.8	11	52.4	4	19.0	1	4.8	Less than 31 beds
31 - 50 เตียง	9	100.0	3	30.0	-	-	5	50.0	-	-	2	20.0	31 - 50 beds
51 - 100 เตียง	6	100.0	-	-	-	-	4	66.7	-	-	2	33.3	51 - 100 beds
101 - 250 เตียง	7	100.0	-	-	-	-	3	42.9	3	42.9	1	14.2	101 - 250 beds
มากกว่า 250 เตียง	-	-	-	-	-	-	-	-	-	-	-	-	More than 250 beds

ตาราง 5 จำนวนและร้อยละของโรงพยาบาลและสถานพยาบาลเอกชน จำแนกตามอัตราร้อยละของการลงทุนจากต่างประเทศ ขนาดของโรงพยาบาลและสถานพยาบาล และภาค

Table 5 Number and Percentage of Private Hospital by Percentage of Foreign Investment, Size of Hospital and Region

ภาค/ ขนาดของโรงพยาบาล และสถานพยาบาล	รวม		ไม่มีการลงทุน		ร้อยละของการลงทุนจากต่างประเทศ Percentage of foreign investment						Region/ Size of hospital
	Total		No foreign investment		รวม		< 10		> 10		
	จำนวน	ร้อยละ	จำนวน	ร้อยละ	จำนวน	ร้อยละ	จำนวน	ร้อยละ	จำนวน	ร้อยละ	
	Number	%	Number	%	Number	%	Number	%	Number	%	
<b>ทั่วราชอาณาจักร</b>	<b>429</b>	<b>100.0</b>	<b>391</b>	<b>91.1</b>	<b>38</b>	<b>8.9</b>	<b>25</b>	<b>65.7</b>	<b>13</b>	<b>34.3</b>	<b>Whole Kingdom</b>
น้อยกว่า 31 เตียง	163	100.0	163	100.0	-	-	-	-	-	-	Less than 31 beds
31 - 50 เตียง	68	100.0	65	95.6	3	4.4	3	100.0	-	-	31 - 50 beds
51 - 100 เตียง	102	100.0	94	92.2	8	7.8	3	37.5	5	62.5	51 - 100 beds
101 - 250 เตียง	75	100.0	56	74.7	19	25.3	14	70.0	6	30.0	101 - 250 beds
มากกว่า 250 เตียง	21	100.0	13	61.9	8	38.1	5	62.5	3	37.5	More than 250 beds
<b>กรุงเทพมหานคร</b>	<b>130</b>	<b>100.0</b>	<b>105</b>	<b>80.8</b>	<b>25</b>	<b>19.2</b>	<b>15</b>	<b>60.0</b>	<b>10</b>	<b>40.0</b>	<b>Bangkok</b>
น้อยกว่า 31 เตียง	42	100.0	42	100.0	-	-	-	-	-	-	Less than 31 beds
31 - 50 เตียง	18	100.0	15	83.3	3	16.7	3	100.0	-	-	31 - 50 beds
51 - 100 เตียง	23	100.0	18	78.3	5	21.7	-	-	5	100.0	51 - 100 beds
101 - 250 เตียง	30	100.0	18	60.0	12	40.0	10	83.3	2	16.6	101 - 250 beds
มากกว่า 250 เตียง	17	100.0	11	64.7	6	35.3	3	50.0	3	50.0	More than 250 beds

ตาราง 5 จำนวนและร้อยละของโรงพยาบาลและสถานพยาบาลเอกชน จำแนกตามอัตราร้อยละของการลงทุนจากต่างประเทศ ขนาดของโรงพยาบาลและสถานพยาบาล และภาค (ต่อ)

Table 5 Number and Percentage of Private Hospital by Percentage of Foreign Investment, Size of Hospital and Region (cont'd)

ภาค/ ขนาดของโรงพยาบาล และสถานพยาบาล	รวม		ไม่มีการลงทุน		ร้อยละของการลงทุนจากต่างประเทศ Percentage of foreign investment						Region/ Size of hospital
	Total		No foreign investment		รวม		< 10		> 10		
	จำนวน	ร้อยละ	จำนวน	ร้อยละ	จำนวน	ร้อยละ	จำนวน	ร้อยละ	จำนวน	ร้อยละ	
	Number	%	Number	%	Number	%	Number	%	Number	%	
<b>กลาง</b>	<b>143</b>	<b>100.0</b>	<b>136</b>	<b>95.1</b>	<b>7</b>	<b>4.9</b>	<b>5</b>	<b>64.0</b>	<b>2</b>	<b>36.0</b>	<b>Central</b>
น้อยกว่า 31 เตียง	57	100.0	57	100.0	-	-	-	-	-	-	Less than 31 beds
31 - 50 เตียง	20	100.0	20	100.0	-	-	-	-	-	-	31 - 50 beds
51 - 100 เตียง	37	100.0	37	100.0	-	-	-	-	-	-	51 - 100 beds
101 - 250 เตียง	27	100.0	22	81.5	5	18.5	3	60.0	2	40.0	101 - 250 beds
มากกว่า 250 เตียง	2	100.0	-	-	2	100.0	2	100.0	-	-	More than 250 beds
<b>เหนือ</b>	<b>56</b>	<b>100.0</b>	<b>54</b>	<b>96.4</b>	<b>2</b>	<b>3.6</b>	<b>2</b>	<b>100.0</b>	<b>-</b>	<b>-</b>	<b>Northern</b>
น้อยกว่า 31 เตียง	20	100.0	20	100.0	-	-	-	-	-	-	Less than 31 beds
31 - 50 เตียง	8	100.0	8	100.0	-	-	-	-	-	-	31 - 50 beds
51 - 100 เตียง	22	100.0	22	100.0	-	-	-	-	-	-	51 - 100 beds
101 - 250 เตียง	4	100.0	2	50.0	2	50.0	2	100.0	-	-	101 - 250 beds
มากกว่า 250 เตียง	2	100.0	2	100.0	-	-	-	-	-	-	More than 250 beds

ตาราง 5 จำนวนและร้อยละของโรงพยาบาลและสถานพยาบาลเอกชน จำแนกตามอัตราร้อยละของการลงทุนจากต่างประเทศ ขนาดของโรงพยาบาลและสถานพยาบาล และภาค (ต่อ)

Table 5 Number and Percentage of Private Hospital by Percentage of Foreign Investment, Size of Hospital and Region (cont'd)

ภาค/ ขนาดของโรงพยาบาล และสถานพยาบาล	รวม		ไม่มีการลงทุน		ร้อยละของการลงทุนจากต่างประเทศ Percentage of foreign investment						Region/ Size of hospital
	Total		No foreign investment		รวม		< 10		> 10		
	จำนวน	ร้อยละ	จำนวน	ร้อยละ	จำนวน	ร้อยละ	จำนวน	ร้อยละ	จำนวน	ร้อยละ	
	Number	%	Number	%	Number	%	Number	%	Number	%	
<b>ตะวันออกเฉียงเหนือ</b>	<b>57</b>	<b>100.0</b>	<b>53</b>	<b>94.6</b>	<b>3</b>	<b>5.4</b>	<b>3</b>	<b>100.0</b>	-	-	<b>Northeastern</b>
น้อยกว่า 31 เตียง	23	100.0	23	100.0	-	-	-	-	-	-	Less than 31 beds
31 - 50 เตียง	13	100.0	13	100.0	-	-	-	-	-	-	31 - 50 beds
51 - 100 เตียง	14	100.0	10	76.9	3	23.1	3	100.0	-	-	51 - 100 beds
101 - 250 เตียง	7	100.0	7	100.0	-	-	-	-	-	-	101 - 250 beds
มากกว่า 250 เตียง	-	-	-	-	-	-	-	-	-	-	More than 250 beds
<b>ใต้</b>	<b>43</b>	<b>100.0</b>	<b>43</b>	<b>100.0</b>	-	-	-	-	-	-	<b>Southern</b>
น้อยกว่า 31 เตียง	21	100.0	21	100.0	-	-	-	-	-	-	Less than 31 beds
31 - 50 เตียง	9	100.0	9	100.0	-	-	-	-	-	-	31 - 50 beds
51 - 100 เตียง	6	100.0	6	100.0	-	-	-	-	-	-	51 - 100 beds
101 - 250 เตียง	7	100.0	7	100.0	-	-	-	-	-	-	101 - 250 beds
มากกว่า 250 เตียง	-	-	-	-	-	-	-	-	-	-	More than 250 beds





ตาราง 7 จำนวนและร้อยละของโรงพยาบาลและสถานพยาบาลเอกชน จำแนกตามการให้บริการในโครงการประกันสุขภาพ ขนาดของโรงพยาบาลและสถานพยาบาล และภาค

Table 7 Number and Percentage of Private Hospital by Type of Health Insurance Service, Size of Hospital and Region

ภาค/ ขนาดของโรงพยาบาล และสถานพยาบาล	รวม		ไม่มีการให้บริการ		ประเภทของการให้บริการ Type of health insurance service										Region/ Size of hospital
	Total		No		รวม		การประกันสังคม		กองทุนเงินทดแทน		ประกันสุขภาพเอกชน		หลักประกันสุขภาพ ถ้วนหน้า		
					Total		Social security		Workmen's compensation fund		Private health insurance		Universal coverage		
	จำนวน	ร้อยละ	จำนวน	ร้อยละ	จำนวน	ร้อยละ	จำนวน	ร้อยละ	จำนวน	ร้อยละ	จำนวน	ร้อยละ	จำนวน	ร้อยละ	
	Number	%	Number	%	Number	%	Number	%	Number	%	Number	%	Number	%	
<b>ทั่วราชอาณาจักร</b>	<b>429</b>	<b>100.0</b>	<b>100</b>	<b>23.3</b>	<b>329</b>	<b>76.7</b>	<b>241</b>	<b>73.3</b>	<b>263</b>	<b>79.9</b>	<b>234</b>	<b>71.1</b>	<b>68</b>	<b>20.7</b>	<b>Whole Kingdom</b>
น้อยกว่า 31 เตียง	163	100.0	73	44.8	90	55.2	62	68.9	56	62.2	53	58.9	19	21.1	Less than 31 beds
31 - 50 เตียง	68	100.0	10	14.7	58	85.3	43	74.1	49	84.5	46	79.3	15	25.9	31 - 50 beds
51 - 100 เตียง	102	100.0	9	8.8	93	91.2	70	75.3	83	89.2	68	73.1	24	25.8	51 - 100 beds
101 - 250 เตียง	75	100.0	1	1.3	74	98.7	60	81.1	65	87.8	55	74.3	9	12.2	101 - 250 beds
มากกว่า 250 เตียง	21	100.0	8	38.1	13	61.9	6	46.2	9	69.2	12	92.3	1	7.7	More than 250 beds
<b>กรุงเทพมหานคร</b>	<b>130</b>	<b>100.0</b>	<b>40</b>	<b>30.8</b>	<b>90</b>	<b>69.2</b>	<b>71</b>	<b>78.9</b>	<b>63</b>	<b>70.0</b>	<b>71</b>	<b>78.9</b>	<b>17</b>	<b>18.9</b>	<b>Bangkok</b>
น้อยกว่า 31 เตียง	42	100.0	27	64.3	15	35.7	15	100.0	3	20.0	9	60.0	3	20.0	Less than 31 beds
31 - 50 เตียง	18	100.0	3	16.7	15	83.3	15	100.0	10	66.7	13	86.7	3	20.0	31 - 50 beds
51 - 100 เตียง	23	100.0	5	21.7	18	78.3	11	61.1	16	88.9	16	88.9	3	16.7	51 - 100 beds
101 - 250 เตียง	30	100.0	-	-	30	100.0	25	83.3	26	86.7	23	76.7	7	23.3	101 - 250 beds
มากกว่า 250 เตียง	17	100.0	6	35.3	11	64.7	4	36.4	7	63.6	10	90.9	1	9.1	More than 250 beds

ตาราง 7 จำนวนและร้อยละของโรงพยาบาลและสถานพยาบาลเอกชน จำแนกตามการให้บริการในโครงการประกันสุขภาพ ขนาดของโรงพยาบาลและสถานพยาบาล และภาค (ต่อ)

Table 7 Number and Percentage of Private Hospital by Type of Health Insurance Service, Size of Hospital and Region (cont'd)

ภาค/ ขนาดของโรงพยาบาล และสถานพยาบาล	รวม		ไม่มีการให้บริการ		ประเภทของการให้บริการ Type of health insurance service										Region/ Size of hospital
	Total		No		รวม		การประกันสังคม		กองทุนเงินทดแทน		ประกันสุขภาพเอกชน		หลักประกันสุขภาพ ถ้วนหน้า		
					Total		Social security		Workmen's compensation fund		Private health insurance		Universal coverage		
	จำนวน	ร้อยละ	จำนวน	ร้อยละ	จำนวน	ร้อยละ	จำนวน	ร้อยละ	จำนวน	ร้อยละ	จำนวน	ร้อยละ	จำนวน	ร้อยละ	
	Number	%	Number	%	Number	%	Number	%	Number	%	Number	%	Number	%	
<b>กลาง</b>	<b>143</b>	<b>100.0</b>	<b>24</b>	<b>16.8</b>	<b>119</b>	<b>83.2</b>	<b>93</b>	<b>78.2</b>	<b>103</b>	<b>86.6</b>	<b>86</b>	<b>72.3</b>	<b>20</b>	<b>16.8</b>	<b>Central</b>
น้อยกว่า 31 เตียง	57	100.0	16	28.1	41	71.9	31	75.6	32	78.0	25	61.0	8	19.5	Less than 31 beds
31 - 50 เตียง	20	100.0	3	15.0	17	85.0	11	64.7	16	94.1	16	94.1	3	17.6	31 - 50 beds
51 - 100 เตียง	37	100.0	4	10.8	33	89.2	29	87.9	31	93.9	23	69.7	8	24.2	51 - 100 beds
101 - 250 เตียง	27	100.0	-	-	27	100.0	22	81.5	24	88.9	23	85.2	1	3.7	101 - 250 beds
มากกว่า 250 เตียง	2	100.0	2	100.0	-	-	-	-	-	-	-	-	-	-	More than 250 beds
<b>เหนือ</b>	<b>56</b>	<b>100.0</b>	<b>13</b>	<b>23.2</b>	<b>43</b>	<b>76.8</b>	<b>26</b>	<b>60.5</b>	<b>34</b>	<b>79.1</b>	<b>26</b>	<b>60.5</b>	<b>12</b>	<b>27.9</b>	<b>Northern</b>
น้อยกว่า 31 เตียง	20	100.0	12	60.0	8	40.0	3	37.5	7	87.5	5	62.5	2	25.0	Less than 31 beds
31 - 50 เตียง	8	100.0	1	12.5	7	87.5	5	71.4	6	85.7	2	28.6	2	28.6	31 - 50 beds
51 - 100 เตียง	22	100.0	-	-	22	100.0	14	63.6	18	81.8	14	63.6	6	27.3	51 - 100 beds
101 - 250 เตียง	4	100.0	-	-	4	100.0	2	50.0	2	50.0	3	75.0	1	25.0	101 - 250 beds
มากกว่า 250 เตียง	2	100.0	-	-	2	100.0	2	100.0	2	100.0	2	100.0	-	-	More than 250 beds

ตาราง 7 จำนวนและร้อยละของโรงพยาบาลและสถานพยาบาลเอกชน จำนวนตามการให้บริการในโครงการประกันสุขภาพ ขนาดของโรงพยาบาลและสถานพยาบาล และภาค (ต่อ)

Table 7 Number and Percentage of Private Hospital by Type of Health Insurance Service, Size of Hospital and Region (cont'd)

ภาค/ ขนาดของโรงพยาบาล และสถานพยาบาล	รวม		ไม่มีการให้บริการ		ประเภทของการให้บริการ Type of health insurance service										Region/ Size of hospital
	Total		No		รวม		การประกันสังคม		กองทุนเงินทดแทน		ประกันสุขภาพเอกชน		หลักประกันสุขภาพ ถ้วนหน้า		
					Total		Social security		Workmen's compensation fund		Private health insurance		Universal coverage		
	จำนวน	ร้อยละ	จำนวน	ร้อยละ	จำนวน	ร้อยละ	จำนวน	ร้อยละ	จำนวน	ร้อยละ	จำนวน	ร้อยละ	จำนวน	ร้อยละ	
	Number	%	Number	%	Number	%	Number	%	Number	%	Number	%	Number	%	
<b>ตะวันออกเฉียงเหนือ</b>	57	100.0	8	14.0	49	86.0	37	75.5	37	75.5	31	63.3	19	38.8	<b>Northeastern</b>
น้อยกว่า 31 เตียง	23	100.0	7	30.4	16	69.6	10	62.5	7	43.8	9	56.3	6	37.5	Less than 31 beds
31 - 50 เตียง	13	100.0	1	7.7	12	92.3	9	75.0	12	100.0	9	75.0	7	58.3	31 - 50 beds
51 - 100 เตียง	14	100.0	-	-	14	100.0	12	85.7	12	85.7	12	85.7	6	42.9	51 - 100 beds
101 - 250 เตียง	7	100.0	-	-	7	100.0	7	100.0	7	100.0	2	28.6	-	-	101 - 250 beds
มากกว่า 250 เตียง	-	-	-	-	-	-	-	-	-	-	-	-	-	-	More than 250 beds
<b>ใต้</b>	43	100.0	14	32.6	29	67.4	15	51.7	25	86.2	20	69.0	-	-	<b>Southern</b>
น้อยกว่า 31 เตียง	21	100.0	11	52.4	10	47.6	3	30.0	7	70.0	6	60.0	-	-	Less than 31 beds
31 - 50 เตียง	9	100.0	2	20.0	8	80.0	3	37.5	6	75.0	6	75.0	-	-	31 - 50 beds
51 - 100 เตียง	6	100.0	-	-	6	100.0	5	83.3	6	100.0	4	66.7	-	-	51 - 100 beds
101 - 250 เตียง	7	100.0	1	14.3	6	85.7	4	66.7	6	100.0	4	66.7	-	-	101 - 250 beds
มากกว่า 250 เตียง	-	-	-	-	-	-	-	-	-	-	-	-	-	-	More than 250 beds

หมายเหตุ : โรงพยาบาลและสถานพยาบาลเอกชน 1 แห่ง อาจมีการให้บริการใน โครงการประกันสุขภาพได้มากกว่า 1 ประเภท

Note : More than one characteristic can be done by a private hospital

ตาราง 8 ร้อยละของโรงพยาบาลฯ ที่มีผู้ป่วยในชาวต่างประเทศเข้ารับการรักษา จำแนกตามกลุ่มโรค และภาค

Table 8 Percentage of Private Hospital with Inpatient Foreigner Treatment by Disease and Region

กลุ่มโรค	ทั่วราชอาณาจักร	กรุงเทพฯ- มหานคร	ภาค กลาง	ภาค เหนือ	ภาคตะวันออกเฉียงเหนือ	ภาค ใต้	Disease
	Whole Kingdom	Bangkok	Central Region	Northern Region	Northeastern Region	Southern Region	
จำนวนโรงพยาบาลฯ ที่มีผู้ป่วยในชาวต่างประเทศ	238	90	47	27	41	33	Number of hospitals with Inpatient Foreigner Treatment
<b>โรคที่เข้ารับการรักษาอันดับ 1</b>							<b>The first of diseases</b>
โรกระบบย่อยอาหารรวมโรคในช่องปาก	27.3	18.9	53.2	14.8	26.8	24.2	Diseases of the digestive system
โรคติดเชื้อและปรสิต	15.1	13.3	4.3	14.8	12.2	33.3	Certain infectious and parasitic diseases
โรกระบบหายใจ	9.7	1.1	10.6	25.9	17.1	9.1	Diseases of the respiratory system
อุบัติเหตุจากรถขนส่งและผลที่ตามมา	6.7	-	8.5	3.7	9.8	18.2	Transport accidents and their sequelae
อาการแสดงและสิ่งผิดปกติที่พบได้จากการตรวจทางคลินิกและทางห้องปฏิบัติการที่ไม่สามารถจำแนกโรคในกลุ่มอื่นได้	5.9	7.8	2.1	7.4	-	9.1	Symptoms, signs and abnormal clinical and laboratory findings, not elsewhere classified
โรกระบบไหลเวียนเลือด	4.6	7.8	2.1	3.7	4.9	-	Diseases of the circulatory system
ภาวะแทรกซ้อนในการตั้งครรภ์ การคลอด และระยะหลังคลอด	2.5	6.7	-	-	-	-	Complication of pregnancy, childbirth and the puerperium
โรคอื่น ๆ	3.8	1.1	4.3	11.1	4.9	-	Other diseases
ไม่ตอบ	24.4	42.2	12.8	14.8	19.5	3.0	No answer
<b>โรคที่เข้ารับการรักษาอันดับ 2</b>							<b>The Second of diseases</b>
โรกระบบย่อยอาหารรวมโรคในช่องปาก	20.2	7.8	34.0	29.6	17.1	33.3	Diseases of the digestive system
โรกระบบหายใจ	16.0	22.2	14.9	7.4	9.8	12.1	Diseases of the respiratory system
โรคเกี่ยวกับต่อมไร้ท่อ โภชนาการ และเมตาบอลิซึม	5.5	3.3	4.3	3.7	7.3	12.1	Endocrine, nutritional and metabolic diseases
อาการแสดงและสิ่งผิดปกติที่พบได้จากการตรวจทางคลินิกและทางห้องปฏิบัติการที่ไม่สามารถจำแนกโรคในกลุ่มอื่นได้	4.6	1.1	10.6	3.7	-	12.1	Symptoms, signs and abnormal clinical and laboratory findings, not elsewhere classified

ตาราง 8 ร้อยละของโรงพยาบาลฯ ที่มีผู้ป่วยในชาวต่างประเทศเข้ารับการรักษา จำแนกตามกลุ่มโรค และภาค (ต่อ)

Table 8 Percentage of Private Hospital with Inpatient Foreigner Treatment by Disease and Region (cont'd)

กลุ่มโรค	ทั่วประเทศ Whole Kingdom	กรุงเทพ- มหานคร Bangkok	ภาค กลาง Central Region	ภาค เหนือ Northern Region	ภาคตะวันออกเฉียงเหนือ Northeastern Region	ภาค ใต้ Southern Region	Disease
โรคติดเชื้อและปรสิต	4.2	3.3	2.1	3.7	9.8	-	Certain infectious and parasitic diseases
อุบัติเหตุจากการขนส่งและผลที่ตามมา	3.4	-	4.3	11.1	-	9.1	Transport accidents and their sequelae
โรกระบบไหลเวียนเลือด	2.1	3.3	-	-	4.9	-	Diseases of the circulatory system
โรคอื่น ๆ	6.3	8.9	2.1	7.4	9.8	-	Other diseases
<b>โรคที่เข้ารับการรักษาอันดับ 3</b>							<b>The third of diseases</b>
โรกระบบหายใจ	9.2	7.8	12.8	7.4	12.2	3.0	Diseases of the respiratory system
โรกระบบย่อยอาหารรวมโรคในช่องปาก	8.0	3.3	14.9	18.5	9.8	-	Diseases of the digestive system
โรกระบบไหลเวียนเลือด	6.3	8.9	2.1	7.4	4.9	3.0	Diseases of the circulatory system
อาการแสดงและสิ่งผิดปกติที่พบได้จากการตรวจทางคลินิกและทางห้องปฏิบัติการที่ไม่สามารถจำแนกโรคในกลุ่มอื่นได้	5.0	7.8	4.3	3.7	-	3.0	Symptoms, signs and abnormal clinical and laboratory findings, not elsewhere classified
โรคติดเชื้อและปรสิต	3.8	-	-	3.7	2.4	18.2	Certain infectious and parasitic diseases
อุบัติเหตุจากการขนส่งและผลที่ตามมา	3.4	3.3	6.4	-	4.9	3.0	Transport accidents and their sequelae
โรคเกี่ยวกับต่อมไร้ท่อ โภชนาการ และเมตาบอลิซึม	2.9	3.3	-	-	7.3	3.0	Endocrine, nutritional and metabolic diseases
โรคอื่น ๆ	8.0	6.7	8.5	88.9	2.4	12.1	Other diseases

หมายเหตุ : โรงพยาบาลและสถานพยาบาลเอกชน 1 แห่ง สามารถตอบโรคที่ผู้ป่วยในชาวต่างประเทศเข้ารับการรักษาในโรงพยาบาลและสถานพยาบาลเอกชนได้มากกว่า 1 อันดับ

Note : More than one characteristic can be done by a private hospital

ตาราง 9 ร้อยละของโรงพยาบาลฯ ที่มีผู้ป่วยนอกชาวต่างประเทศเข้ารับการรักษา จำแนกตามกลุ่มโรค และภาค

Table 9 Percentage of Private Hospital with Outpatient Foreigner Treatment by Disease and Region

กลุ่มโรค	ทั่วราชอาณาจักร Whole Kingdom	กรุงเทพฯ- มหานคร Bangkok	ภาค กลาง Central Region	ภาค เหนือ Northern Region	ภาคตะวันออกเฉียง เหนือ Northeastern Region	ภาค ใต้ Southern Region	Disease
จำนวนโรงพยาบาลฯ ที่มีผู้ป่วยนอกชาวต่างประเทศ โรคที่เข้ารับการรักษาอันดับ 1	273	93	70	30	45	35	Number of hospitals with Outpatient Foreigner Treatment The first of diseases
โรกระบบหายใจ	26.7	26.9	30.0	33.3	22.2	22.9	Diseases of the respiratory system
โรกระบบย่อยอาหารรวมโรคในช่องปาก	12.1	6.5	12.9	6.7	24.4	14.3	Diseases of the digestive system
อุบัติเหตุจากการขนส่งและผลที่ตามมา	6.2	1.1	12.9	3.3	6.7	8.6	Transport accidents and their sequelae
โรคติดเชื้อและปรสิต	5.9	1.1	4.3	6.7	8.9	17.1	Certain infectious and parasitic diseases
อาการแสดงและสิ่งผิดปกติที่พบได้จากการตรวจ ทางคลินิกและทางห้องปฏิบัติการที่ไม่สามารถ จำแนกโรคในกลุ่มอื่นได้	4.0	7.5	-	10.0	-	2.9	Symptoms, signs and abnormal clinical and laboratory findings, not elsewhere classified
สาเหตุจากภายนอกอื่น ๆ ที่ทำให้ป่วยหรือตาย	3.3	1.1	8.6	3.3	-	-	Other external cause of morbidity and mortality
โรกระบบไหลเวียนเลือด	3.3	6.5	1.4	3.3	4.4	-	Diseases of the circulatory system
โรคอื่น ๆ	8.8	4.3	4.3	13.3	6.7	20	Other diseases
ไม่ตอบ	28.6	44.1	27.1	16.7	24.4	5.7	No answer
โรคที่เข้ารับการรักษาอันดับ 2							The Second of diseases
โรกระบบย่อยอาหารรวมโรคในช่องปาก	16.1	5.4	28.6	26.7	11.1	20.0	Diseases of the digestive system
โรกระบบหายใจ	11.0	9.7	8.6	6.7	22.2	11.4	Diseases of the respiratory system
อุบัติเหตุจากการขนส่งและผลที่ตามมา	5.5	-	5.7	10.0	8.9	11.4	Transport accidents and their sequelae
โรคติดเชื้อและปรสิต	4.8	5.4	5.7	3.3	-	8.6	Certain infectious and parasitic diseases
โรกระบบไหลเวียนเลือด	4.0	5.4	-	13.3	-	2.9	Diseases of the circulatory system
โรคเกี่ยวกับต่อมไร้ท่อ โภชนาการ และ เมตาบอลิซึม	2.9	1.1	-	3.3	2.2	11.4	Endocrine, nutritional and metabolic diseases

ตาราง 9 ร้อยละของโรงพยาบาลฯ ที่มีผู้ป่วยนอกชาวต่างประเทศเข้ารับการรักษา จำแนกตามกลุ่มโรค และภาค (ต่อ)

Table 9 Percentage of Private Hospital with Outpatient Foreigner Treatment by Disease and Region (cont'd)

กลุ่มโรค	ทั่วราชอาณาจักร Whole Kingdom	กรุงเทพฯ- มหานคร Bangkok	ภาค กลาง Central Region	ภาค เหนือ Northern Region	ภาคตะวันออกเฉียง เหนือ Northeastern Region	ภาค ใต้ Southern Region	Disease
อาการแสดงและสิ่งผิดปกติที่พบได้จากการตรวจ ทางคลินิกและทางห้องปฏิบัติการที่ไม่สามารถ จำแนกโรคในกลุ่มอื่นได้	2.6	1.1	1.4	10.0	4.4	-	Symptoms, signs and abnormal clinical and laboratory findings, not elsewhere classified
โรคอื่น ๆ	5.9	6.5	7.1	3.3	6.7	2.9	Other diseases
<b>โรคที่เข้ารับการรักษาอันดับ 3</b>							
โรกระบบย่อยอาหารรวมโรคในช่องปาก	10.3	4.3	14.3	6.7	6.7	25.7	Diseases of the digestive system
อุบัติเหตุจากการขนส่งและผลที่ตามมา	5.5	1.1	5.7	3.3	4.4	20.0	Transport accidents and their sequelae
โรกระบบหายใจ	5.1	7.5	1.4	13.3	2.2	2.9	Diseases of the respiratory system
สาเหตุจากภายนอกอื่น ๆ ที่ทำให้ป่วยหรือตาย	3.7	3.2	8.6	-	-	2.9	Other external cause of morbidity and mortality
อาการแสดงและสิ่งผิดปกติที่พบได้จากการตรวจ ทางคลินิกและทางห้องปฏิบัติการที่ไม่สามารถ จำแนกโรคในกลุ่มอื่นได้	3.7	6.5	2.9	-	2.2	-	Symptoms, signs and abnormal clinical and laboratory findings, not elsewhere classified
โรคเกี่ยวกับต่อมไร้ท่อ โภชนาการ และ เมตาบอลิซึม	2.9	1.1	1.4	6.7	6.7	-	Endocrine, nutritional and metabolic diseases
โรคติดเชื้อและปรสิต	2.2	1.1	1.4	10.0	-	-	Certain infectious and parasitic diseases
โรคอื่น ๆ	9.2	8.6	2.9	10.0	11.1	11.4	Other diseases

หมายเหตุ : โรงพยาบาลและสถานพยาบาลเอกชน 1 แห่ง สามารถตอบโรคที่ผู้ป่วยนอกชาวต่างประเทศเข้ารับการรักษาในโรงพยาบาลและสถานพยาบาลเอกชนได้มากกว่า 1 ลำดับ

Note : More than one characteristic can be done by a private hospital

ตาราง 10 ร้อยละของโรงพยาบาลฯ ที่มีผู้ป่วยในชาวต่างประเทศเข้ารับการรักษา จำแนกตามประเทศ และภาค

Table 10 Percentage of Private Hospital with Inpatient Foreigner Treatment by Country, and Region

ประเทศ	ที่วราช	กรุงเทพ-	ภาค	ภาค	ภาคตะวันออก	ภาค	Country
	อาณาจักร	มหานคร	กลาง	เหนือ	เฉียงเหนือ	ใต้	
	Whole	Bangkok	Central	Northern	Northeastern	Southern	
	Kingdom		Region	Region	Region	Region	
<b>จำนวนโรงพยาบาลฯ ที่มีผู้ป่วยในชาวต่างประเทศ</b>	<b>238</b>	<b>90</b>	<b>47</b>	<b>27</b>	<b>41</b>	<b>33</b>	<b>Number of hospitals with Inpatient Foreigner Treatment</b>
<b>ประเทศที่เข้ารับการรักษาอันดับ 1</b>							<b>The first of the country</b>
สหภาพพม่า	14.7	6.7	14.9	11.1	-	57.6	Myanmar
สหราชอาณาจักร บริเตนใหญ่ และ ไอร์แลนด์เหนือ	11.3	3.3	23.4	14.8	12.2	12.1	United Kingdom of Great Britain and Northern Ireland
สาธารณรัฐประชาชนจีน	9.7	23.3	2.1	3.7	-	-	China
สหรัฐอเมริกา	7.6	6.7	6.4	22.2	4.9	3.0	United States of America
เยอรมนี	5.5	-	-	3.7	14.6	18.2	Germany
กัมพูชา	4.2	4.4	4.3	-	7.3	-	Cambodia
สาธารณรัฐประชาธิปไตยประชาชนลาว	4.2	-	-	-	24.4	-	Lao People's Democratic Republic
ประเทศอื่นๆ	16.8	8.9	38.3	22.2	12.2	3.0	Other countries
ไม่ตอบ	27.3	43.3	21.3	18.5	22.0	3.0	No answer
<b>ประเทศที่เข้ารับการรักษาอันดับ 2</b>							<b>The Second of the country</b>
สหราชอาณาจักร บริเตนใหญ่ และ ไอร์แลนด์เหนือ	10.1	3.3	4.3	18.5	19.5	15.2	United Kingdom of Great Britain and Northern Ireland
สหรัฐอเมริกา	9.2	5.6	12.8	18.5	9.8	3.0	United States of America
สาธารณรัฐประชาชนจีน	6.3	6.7	12.8	7.4	2.4	-	China
ญี่ปุ่น	6.3	6.7	2.1	7.4	9.8	3.0	Japan
เยอรมนี	4.6	-	6.4	11.1	4.9	12.1	Germany



ตาราง 10 ร้อยละของโรงพยาบาลฯ ที่มีผู้ป่วยในชาวต่างประเทศเข้ารับการรักษา จำแนกตามประเทศ และภาค (ต่อ)

Table 10 Percentage of Private Hospital with Inpatient Foreigner Treatment by Country, and Region (cont'd)

ประเทศ	ที่วราช	กรุงเทพ-	ภาค	ภาค	ภาคตะวันออกเฉียงเหนือ	ภาค	Country
	อาณาจักร	มหานคร	กลาง	เหนือ	เหนือ	ใต้	
	Whole	Bangkok	Central	Northern	Northeastern	Southern	
	Kingdom		Region	Region	Region	Region	
กัมพูชา	3.4	4.4	2.1	-	7.3	-	Cambodia
สิงคโปร์	2.9	6.7	2.1	-	-	-	Singapore
ประเทศอื่น ๆ	16.8	16.9	19.1	7.4	14.6	21.2	Other countries
<b>ประเทศที่เข้ารับการรักษาอันดับ 3</b>							<b>The third of the country</b>
สหรัฐอเมริกา	6.3	4.4	2.1	7.4	9.8	12.1	United States of America
เยอรมนี	6.3	-	17.0	-	7.3	12.1	Germany
สหราชอาณาจักร บริเตนใหญ่ และไอร์แลนด์เหนือ	5.5	3.3	8.5	11.1	9.8	-	United Kingdom of Great Britain and Northern Ireland
สาธารณรัฐประชาธิปไตยประชาชนเกาหลี	4.6	10.0	-	7.4	-	-	Democratic People's Republic of Korea
ญี่ปุ่น	3.8	1.1	2.1	3.7	9.8	3.0	Japan
สหภาพพม่า	3.8	3.3	6.4	11.1	-	-	Myanmar
อินเดีย	2.1	4.4	2.1	-	-	-	India
ประเทศอื่น ๆ	17.2	20.0	17.0	18.5	19.5	12.1	Other countries

หมายเหตุ : โรงพยาบาลและสถานพยาบาลเอกชน 1 แห่ง สามารถคอบประเทศที่ผู้ป่วยในชาวต่างประเทศเข้ารับการรักษาในโรงพยาบาลและสถานพยาบาลเอกชนได้มากกว่า 1 อันดับ

Note : More than one characteristic can be done by a private hospital

ตาราง 11 ร้อยละของโรงพยาบาลฯ ที่มีผู้ป่วยนอกชาวต่างประเทศเข้ารับการรักษา จำนวนตามประเทศ และภาค

Table 11 Percentage of Private Hospital with Outpatient Foreigner Treatment by Country, and Region

ประเทศ	ทั่วประเทศ	กรุงเทพฯ- มหานคร	ภาค กลาง	ภาค เหนือ	ภาคตะวันออกเฉียง เหนือ	ภาค ใต้	Country
	Whole Kingdom	Bangkok	Central Region	Northern Region	Northeastern Region	Southern Region	
จำนวนโรงพยาบาลฯ ที่มีผู้ป่วยนอกชาวต่างประเทศ ประเทศที่เข้ารับการรักษาอันดับ 1	273	93	70	30	45	35	Number of hospitals with Outpatient Foreigner Treatment The first of the country
สหภาพพม่า	14.7	7.5	21.4	6.7	-	45.7	Myanmar
สาธารณรัฐประชาชนจีน	9.9	23.7	4.3	3.3	-	-	China
สหราชอาณาจักร บริเตนใหญ่ และไอร์แลนด์เหนือ	9.5	1.1	8.6	13.3	13.3	22.9	United Kingdom of Great Britain and Northern Ireland
สหรัฐอเมริกา	8.1	7.5	2.9	30.0	8.9	-	United States of America
เยอรมนี	6.6	-	2.9	6.7	20.0	14.3	Germany
ญี่ปุ่น	5.1	3.2	11.4	10.0	-	-	Japan
อินเดีย	4.4	7.5	7.1	-	-	-	India
ประเทศอื่นๆ	17.6	47.3	40.0	26.7	57.8	14.3	Other countries
ไม่ตอบ	24.2	41.9	14.3	16.7	20.0	5.7	No answer
ประเทศที่เข้ารับการรักษาอันดับ 2							The Second of the country
สหราชอาณาจักร บริเตนใหญ่ และไอร์แลนด์เหนือ	11.4	2.2	10.0	13.3	22.2	20.0	United Kingdom of Great Britain and Northern Ireland
สหรัฐอเมริกา	11.4	6.5	15.7	16.7	11.1	11.4	United States of America
สาธารณรัฐประชาชนจีน	6.2	7.5	12.9	-	2.2	-	China
เยอรมนี	5.9	-	7.1	10.0	6.7	14.3	Germany
สหภาพพม่า	4.8	6.5	1.4	13.3	-	5.7	Myanmar

ตาราง 11 ร้อยละของโรงพยาบาลฯ ที่มีผู้ป่วยนอกชาวต่างประเทศเข้ารับการรักษา จำแนกตามประเทศ และภาค (ต่อ)

Table 11 Percentage of Private Hospital with Outpatient Foreigner Treatment by Country, and Region (cont'd)

ประเทศ	ทั่วประเทศ	กรุงเทพ- มหานคร	ภาค กลาง	ภาค เหนือ	ภาคตะวันออกเฉียง เหนือ	ภาค ใต้	Country
	Whole Kingdom	Bangkok	Central Region	Northern Region	Northeastern Region	Southern Region	
กัมพูชา	2.9	3.2	5.7	-	2.2	-	Cambodia
อินเดีย	2.6	4.3	1.4	-	-	2.9	India
ประเทศอื่น ๆ	14.7	14.0	14.3	16.7	17.8	5.7	Other countries
<b>ประเทศที่เข้ารับการรักษาอันดับ 3</b>							<b>The third of the country</b>
ญี่ปุ่น	8.1	6.5	5.7	10.0	17.8	2.9	Japan
สหรัฐอเมริกา	7.3	8.6	-	10.0	4.4	17.1	United States of America
เยอรมนี	6.6	1.1	12.9	6.7	6.7	8.6	Germany
สหภาพพม่า	3.7	4.3	2.9	6.7	-	2.9	Myanmar
กัมพูชา	3.3	3.2	5.7	-	-	5.7	Cambodia
สหราชอาณาจักร บริเตนใหญ่ และไอร์แลนด์เหนือ	3.3	1.1	5.7	10.0	2.2	-	United Kingdom of Great Britain and Northern Ireland
ออสเตรเลีย	2.9	2.2	-	-	6.7	8.6	Australia
ประเทศอื่น ๆ	16.1	15.1	22.9	23.3	6.7	5.7	Other countries

หมายเหตุ : โรงพยาบาลและสถานพยาบาลเอกชน 1 แห่ง สามารถรองรับประเทศที่มีผู้ป่วยนอกชาวต่างประเทศเข้ารับการรักษาในโรงพยาบาลและสถานพยาบาลเอกชนได้มากกว่า 1 อันดับ

Note : More than one characteristic can be done by a private hospital

ตาราง 12 จำนวนผู้ป่วย และจำนวนผู้ป่วยโดยเฉลี่ยต่อกิจการในรอบปี 2549 จำแนกตามประเภทของผู้ป่วย ขนาดของโรงพยาบาลและสถานพยาบาล และภาค

Table 12 Number of Patients and Average Number of Patients per Establishment in 2006 by Type of Patient, Size of Hospital and Region

ภาค/ ขนาดของโรงพยาบาล และสถานพยาบาล	จำนวน โรงพยาบาลฯ Number of hospitals	รวม Total		ผู้ป่วยใน Inpatient			ผู้ป่วยนอก Outpatient			จำนวนผู้ป่วยโดยเฉลี่ยต่อกิจการ Average number of patients per establishment			จำนวน ผู้ป่วยนอก (ครั้ง) ต่อวัน Number of Outpatients per day	Region/ Size of hospital							
		รวม Total	ผู้ป่วย ชาวไทย Thai Patient	ผู้ป่วยชาว ต่างประเทศ Foreign Patient	รวม Total	ชาวไทย Thai patient	ชาว ต่างประเทศ Foreign patient	รวม Total	ชาวไทย Thai patient	ชาว ต่างประเทศ Foreign patient	รวม Total	ผู้ป่วยใน Inpatient			ผู้ป่วยนอก Outpatient						
																รวม	ชาวไทย	ชาว	รวม	ชาวไทย	ชาว
<b>ทั่วราชอาณาจักร</b>	<b>429</b>	<b>47,959,075</b>	<b>45,214,611</b>	<b>2,744,464</b>	<b>2,628,030</b>	<b>2,494,462</b>	<b>133,569</b>	<b>45,331,045</b>	<b>42,720,149</b>	<b>2,610,895</b>	<b>111,795</b>	<b>6,126</b>	<b>105,669</b>	<b>124,195</b>	<b>Whole Kingdom</b>						
น้อยกว่า 31 เตียง	163	3,027,958	2,851,678	176,280	169,248	154,912	14,336	2,858,710	2,696,767	161,944	18,577	1,038	17,538	7,832	Less than 31 beds						
31 - 50 เตียง	68	2,835,829	2,598,594	237,235	172,777	163,289	9,488	2,663,052	2,435,305	227,747	41,705	2,541	39,164	7,296	31 - 50 beds						
51 - 100 เตียง	102	12,449,811	12,027,711	422,101	775,381	756,423	18,958	11,674,430	11,271,287	403,143	122,061	7,602	114,459	31,985	51 - 100 beds						
101 - 250 เตียง	75	19,196,803	18,417,942	778,861	1,068,466	1,025,109	43,357	18,128,337	17,392,833	735,504	255,961	14,246	241,715	49,667	101 - 250 beds						
มากกว่า 250 เตียง	21	10,448,673	9,318,686	1,129,987	442,158	394,729	47,429	10,006,515	8,923,957	1,082,558	497,575	21,056	476,519	27,415	More than 250 beds						
<b>กรุงเทพมหานคร</b>	<b>130</b>	<b>23,294,354</b>	<b>21,488,646</b>	<b>1,805,709</b>	<b>923,357</b>	<b>853,736</b>	<b>69,621</b>	<b>22,370,997</b>	<b>20,634,910</b>	<b>1,736,088</b>	<b>179,191</b>	<b>7,103</b>	<b>172,088</b>	<b>61,290</b>	<b>Bangkok</b>						
น้อยกว่า 31 เตียง	42	519,840	489,543	30,297	12,567	11,538	1,029	507,273	478,005	29,268	12,377	299	12,078	1,390	Less than 31 beds						
31 - 50 เตียง	18	904,395	780,682	123,713	19,905	16,532	3,374	884,490	764,151	120,339	50,245	1,106	49,139	2,423	31 - 50 beds						
51 - 100 เตียง	23	3,762,925	3,521,501	241,424	156,705	148,210	8,495	3,606,220	3,373,291	232,929	163,611	6,814	156,798	9,880	51 - 100 beds						
101 - 250 เตียง	30	9,244,041	8,952,899	291,142	362,576	351,851	10,725	8,881,465	8,601,047	280,418	308,143	12,086	296,057	24,333	101 - 250 beds						
มากกว่า 250 เตียง	17	8,863,153	7,744,021	1,119,132	371,604	325,606	45,998	8,491,549	7,418,415	1,073,134	521,387	21,860	499,526	23,265	More than 250 beds						
<b>กลาง</b>	<b>143</b>	<b>15,253,598</b>	<b>14,696,691</b>	<b>556,907</b>	<b>761,604</b>	<b>736,198</b>	<b>25,406</b>	<b>14,491,994</b>	<b>13,960,493</b>	<b>531,501</b>	<b>106,671</b>	<b>5,326</b>	<b>101,345</b>	<b>39,704</b>	<b>Central</b>						
น้อยกว่า 31 เตียง	57	1,184,985	1,111,876	73,109	60,812	53,749	7,063	1,124,173	1,058,127	66,046	20,789	1,067	19,723	3,080	Less than 31 beds						
31 - 50 เตียง	20	972,496	897,941	74,555	63,301	59,701	3,600	909,195	838,240	70,955	48,627	3,165	45,462	2,491	31 - 50 beds						
51 - 100 เตียง	37	4,954,782	4,878,691	76,090	247,019	244,818	2,201	4,707,763	4,633,874	73,890	133,918	6,676	127,242	12,898	51 - 100 beds						
101 - 250 เตียง	27	7,167,558	6,839,675	327,883	357,134	345,176	11,958	6,810,424	6,494,499	315,925	265,468	13,227	252,241	18,659	101 - 250 beds						
มากกว่า 250 เตียง	2	973,778	968,508	5,270	33,338	32,754	584	940,440	935,754	4,686	486,889	16,669	470,220	2,577	More than 250 beds						

ตาราง 12 จำนวนผู้ป่วย และจำนวนผู้ป่วยโดยเฉลี่ยต่อกิจการในรอบปี 2549 จำแนกตามประเภทของผู้ป่วย ขนาดของโรงพยาบาลและสถานพยาบาล และภาค (ต่อ)

Table 12 Number of Patients and Average Number of Patients per Establishment in 2006 by Type of Patient, Size of Hospital and Region (cont'd)

ภาค/ ขนาดของโรงพยาบาล และสถานพยาบาล	จำนวน โรงพยาบาลฯ Number of hospitals	รวม Total			ผู้ป่วยใน Inpatient			ผู้ป่วยนอก Outpatient			จำนวนผู้ป่วยโดยเฉลี่ยต่อกิจการ Average number of patients per establishment			จำนวน ผู้ป่วยนอก (ครั้ง) ต่อวัน Number of Outpatients per day	Region/ Size of hospital			
		รวม Total	ผู้ป่วย ชาวไทย Thai Patient	ผู้ป่วยชาว ต่างประเทศ Foreign Patient	รวม Total	ชาวไทย Thai patient	ชาว ต่างประเทศ Foreign patient	รวม Total	ชาวไทย Thai patient	ชาว ต่างประเทศ Foreign patient	รวม Total	ผู้ป่วยใน Inpatient	ผู้ป่วยนอก Outpatient					
																รวม	ผู้ป่วยใน	ผู้ป่วยนอก
<b>เหนือ</b>	<b>56</b>	<b>3,703,317</b>	<b>3,580,108</b>	<b>123,209</b>	<b>308,251</b>	<b>289,818</b>	<b>18,433</b>	<b>3,395,066</b>	<b>3,290,290</b>	<b>104,776</b>	<b>66,132</b>	<b>5,505</b>	<b>60,628</b>	<b>9,302</b>	<b>Northern</b>			
น้อยกว่า 31 เตียง	20	301,405	300,852	553	20,049	19,720	329	281,356	281,132	224	15,071	1,002	14,068	771	Less than 31 beds			
31 - 50 เตียง	8	244,646	240,559	4,087	23,753	23,549	205	220,893	217,011	3,882	30,582	2,969	27,613	605	31 - 50 beds			
51 - 100 เตียง	22	1,779,517	1,746,006	33,512	135,694	133,599	2,094	1,643,824	1,612,406	31,418	80,889	6,168	74,721	4,504	51 - 100 beds			
101 - 250 เตียง	4	766,007	686,534	79,473	91,539	76,581	14,958	674,468	609,953	64,515	191,502	22,885	168,617	1,848	101 - 250 beds			
มากกว่า 250 เตียง	2	611,742	606,157	5,585	37,216	36,369	847	574,526	569,788	4,738	305,871	18,608	287,263	1,574	More than 250 beds			
<b>ตะวันออกเฉียงเหนือ</b>	<b>57</b>	<b>3,278,237</b>	<b>3,194,735</b>	<b>83,501</b>	<b>368,440</b>	<b>360,385</b>	<b>8,055</b>	<b>2,909,797</b>	<b>2,834,350</b>	<b>75,447</b>	<b>57,514</b>	<b>6,464</b>	<b>51,050</b>	<b>7,972</b>	<b>Northeastern</b>			
น้อยกว่า 31 เตียง	23	556,395	542,413	13,983	31,771	28,959	2,812	524,624	513,454	11,171	24,191	1,381	22,810	1,437	Less than 31 beds			
31 - 50 เตียง	13	502,650	475,280	27,370	45,070	43,741	1,329	457,580	431,539	26,041	38,667	3,467	35,200	1,254	31 - 50 beds			
51 - 100 เตียง	14	1,349,132	1,311,857	37,275	192,110	189,176	2,934	1,157,022	1,122,681	34,341	96,372	13,723	82,649	3,170	51 - 100 beds			
101 - 250 เตียง	7	870,060	865,186	4,874	99,489	98,509	980	770,571	766,677	3,894	124,294	14,213	110,082	2,111	101 - 250 beds			
มากกว่า 250 เตียง	-	-	-	-	-	-	-	-	-	-	-	-	-	-	More than 250 beds			
<b>ใต้</b>	<b>43</b>	<b>2,429,569</b>	<b>2,254,431</b>	<b>175,138</b>	<b>266,379</b>	<b>254,324</b>	<b>12,054</b>	<b>2,163,190</b>	<b>2,000,107</b>	<b>163,084</b>	<b>56,502</b>	<b>6,195</b>	<b>50,307</b>	<b>5,927</b>	<b>Southern</b>			
น้อยกว่า 31 เตียง	21	465,333	406,994	58,339	44,048	40,945	3,103	421,285	366,049	55,236	22,159	2,098	20,061	1,154	Less than 31 beds			
31 - 50 เตียง	9	211,643	204,132	7,511	20,748	19,767	981	190,895	184,365	6,530	23,516	2,305	21,211	523	31 - 50 beds			
51 - 100 เตียง	6	603,455	569,656	33,799	43,854	40,620	3,234	559,601	529,036	30,565	100,576	7,309	93,267	1,533	51 - 100 beds			
101 - 250 เตียง	7	1,149,138	1,073,649	75,489	157,728	152,992	4,736	991,410	920,657	70,753	164,163	22,533	141,630	2,716	101 - 250 beds			
มากกว่า 250 เตียง	-	-	-	-	-	-	-	-	-	-	-	-	-	-	More than 250 beds			

ตาราง 13 จำนวนและร้อยละของเตียงผู้ป่วย และจำนวนเตียงโดยเฉลี่ยต่อกิจการ ณ วันที่ 31 ธันวาคม 2549 จำแนกตามประเภทของเตียง ขนาดของโรงพยาบาลและสถานพยาบาล และภาค

Table 13 Number and Percentage of Beds and Average Number of Beds per Establishment on 31st December, 2006 by Type of Bed, Size of Hospital and Region

ภาค/ ขนาดของโรงพยาบาล และสถานพยาบาล	จำนวน โรงพยาบาลฯ Number of hospitals	รวม		เตียงสามัญ		เตียงพิเศษ		จำนวนเตียงโดยเฉลี่ยต่อกิจการ			Region/ Size of hospital
		Total		Ordinary bed		Special bed		Average number of beds per establishment			
		จำนวน Number	ร้อยละ %	จำนวน Number	ร้อยละ %	จำนวน Number	ร้อยละ %	รวม Total	เตียงสามัญ Ordinary bed	เตียงพิเศษ Special bed	
<b>ทั่วราชอาณาจักร</b>	<b>429</b>	<b>30,963</b>	<b>100.0</b>	<b>12,904</b>	<b>41.7</b>	<b>18,059</b>	<b>58.3</b>	<b>72</b>	<b>30</b>	<b>42</b>	<b>Whole Kingdom</b>
น้อยกว่า 31 เตียง	163	2,806	100.0	1,634	58.2	1,172	41.8	17	10	7	Less than 31 beds
31 - 50 เตียง	68	2,834	100.0	1,149	40.6	1,684	59.4	42	17	25	31 - 50 beds
51 - 100 เตียง	102	7,543	100.0	3,136	41.6	4,407	58.4	74	31	43	51 - 100 beds
101 - 250 เตียง	75	10,857	100.0	4,441	40.9	6,416	59.1	145	59	86	101 - 250 beds
มากกว่า 250 เตียง	21	6,922	100.0	2,543	36.7	4,379	63.3	330	121	209	More than 250 beds
<b>กรุงเทพมหานคร</b>	<b>130</b>	<b>13,138</b>	<b>100.0</b>	<b>5,391</b>	<b>41.0</b>	<b>7,747</b>	<b>59.0</b>	<b>101</b>	<b>41</b>	<b>60</b>	<b>Bangkok</b>
น้อยกว่า 31 เตียง	42	660	100.0	450	68.2	210	31.8	16	11	5	Less than 31 beds
31 - 50 เตียง	18	730	100.0	458	62.7	273	37.3	41	25	15	31 - 50 beds
51 - 100 เตียง	23	1,774	100.0	697	39.3	1,078	60.7	77	30	47	51 - 100 beds
101 - 250 เตียง	30	4,319	100.0	1,715	39.7	2,603	60.3	144	57	87	101 - 250 beds
มากกว่า 250 เตียง	17	5,655	100.0	2,071	36.6	3,584	63.4	333	122	211	More than 250 beds

ตาราง 13 จำนวนและร้อยละของเตียงผู้ป่วย และจำนวนเตียงโดยเฉลี่ยต่อกิจการ ณ วันที่ 31 ธันวาคม 2549 จำแนกตามประเภทของเตียง ขนาดของโรงพยาบาลและสถานพยาบาล และภาค (ต่อ)

Table 13 Number and Percentage of Beds and Average Number of Beds per Establishment on 31st December, 2006 by Type of Bed, Size of Hospital and Region (cont'd)

ภาค/ ขนาดของโรงพยาบาล และสถานพยาบาล	จำนวน โรงพยาบาลฯ Number of hospitals	รวม		เตียงสามัญ		เตียงพิเศษ		จำนวนเตียงโดยเฉลี่ยต่อกิจการ			Region/ Size of hospital
		Total		Ordinary bed		Special bed		Average number of beds per establishment			
		จำนวน	ร้อยละ	จำนวน	ร้อยละ	จำนวน	ร้อยละ	รวม	เตียงสามัญ	เตียงพิเศษ	
	Number	%	Number	%	Number	%	Total	Ordinary bed	Special bed		
<b>กลาง</b>	<b>143</b>	<b>8,769</b>	<b>100.0</b>	<b>4,192</b>	<b>47.8</b>	<b>4,577</b>	<b>52.2</b>	<b>61</b>	<b>29</b>	<b>32</b>	<b>Central</b>
น้อยกว่า 31 เตียง	57	937	100.0	601	64.1	336	35.9	16	11	6	Less than 31 beds
31 - 50 เตียง	20	813	100.0	327	40.2	486	59.8	41	16	24	31 - 50 beds
51 - 100 เตียง	37	2,629	100.0	1,244	47.3	1,386	52.7	71	34	37	51 - 100 beds
101 - 250 เตียง	27	3,830	100.0	1,760	46.0	2,070	54.0	142	65	77	101 - 250 beds
มากกว่า 250 เตียง	2	560	100.0	260	46.4	300	53.6	280	130	150	More than 250 beds
<b>เหนือ</b>	<b>56</b>	<b>3,839</b>	<b>100.0</b>	<b>1,292</b>	<b>33.7</b>	<b>2,547</b>	<b>66.3</b>	<b>69</b>	<b>23</b>	<b>45</b>	<b>Northern</b>
น้อยกว่า 31 เตียง	20	447	100.0	210	47.0	237	53.0	22	11	12	Less than 31 beds
31 - 50 เตียง	8	334	100.0	75	22.5	258	77.5	42	9	32	31 - 50 beds
51 - 100 เตียง	22	1,705	100.0	626	36.7	1,079	63.3	78	28	49	51 - 100 beds
101 - 250 เตียง	4	646	100.0	168	26.0	478	74.0	162	42	120	101 - 250 beds
มากกว่า 250 เตียง	2	707	100.0	212	30.0	495	70.0	354	106	248	More than 250 beds

ตาราง 13 จำนวนและร้อยละของเตียงผู้ป่วย และจำนวนเตียงโดยเฉลี่ยต่อกิจการ ณ วันที่ 31 ธันวาคม 2549 จำแนกตามประเภทของเตียง ขนาดของโรงพยาบาลและสถานพยาบาล และภาค (ต่อ)

Table 13 Number and Percentage of Beds and Average Number of Beds per Establishment on 31st December, 2006 by Type of Bed, Size of Hospital and Region (cont'd)

ภาค/ ขนาดของโรงพยาบาล และสถานพยาบาล	จำนวน โรงพยาบาลฯ Number of hospitals	รวม		เตียงสามัญ		เตียงพิเศษ		จำนวนเตียงโดยเฉลี่ยต่อกิจการ			Region/ Size of hospital
		Total		Ordinary bed		Special bed		Average number of beds per establishment			
		จำนวน	ร้อยละ	จำนวน	ร้อยละ	จำนวน	ร้อยละ	รวม	เตียงสามัญ	เตียงพิเศษ	
	Number	%	Number	%	Number	%	Total	Ordinary bed	Special bed		
<b>ตะวันออกเฉียงเหนือ</b>	57	3,220	100.0	1,394	43.3	1,826	56.7	56	24	32	<b>Northeastern</b>
น้อยกว่า 31 เตียง	23	413	100.0	251	60.8	162	39.2	18	11	7	Less than 31 beds
31 - 50 เตียง	13	582	100.0	165	28.4	417	71.6	45	13	32	31 - 50 beds
51 - 100 เตียง	14	1,034	100.0	436	42.2	597	57.8	74	31	43	51 - 100 beds
101 - 250 เตียง	7	1,192	100.0	543	45.6	649	54.4	170	78	93	101 - 250 beds
มากกว่า 250 เตียง	-	-	-	-	-	-	-	-	-	-	More than 250 beds
<b>ใต้</b>	43	1,996	100.0	635	31.8	1,361	68.2	46	15	32	<b>Southern</b>
น้อยกว่า 31 เตียง	21	350	100.0	122	35.0	227	65.0	17	6	11	Less than 31 beds
31 - 50 เตียง	9	375	100.0	125	33.2	251	66.8	42	14	28	31 - 50 beds
51 - 100 เตียง	6	401	100.0	133	33.2	268	66.8	67	22	45	51 - 100 beds
101 - 250 เตียง	7	871	100.0	255	29.3	616	70.7	124	36	88	101 - 250 beds
มากกว่า 250 เตียง	-	-	-	-	-	-	-	-	-	-	More than 250 beds



ตาราง 14 จำนวนและร้อยละของเตียงอื่น ๆ ณ วันที่ 31 ธันวาคม 2549 จำแนกตามประเภทของเตียง ขนาดของโรงพยาบาลและสถานพยาบาล และภาค

Table 14 Number and Percentage of Others Beds on 31st December, 2006 by Type of Bed, Size of Hospital and Region

ภาค/ ขนาดของโรงพยาบาล และสถานพยาบาล	รวม		เตียงผ่าตัด		เตียงคลอด		เตียงผู้ป่วยสังเกตอาการ		เตียงผู้ป่วยหนัก		Region/ Size of hospital
	Total		Operating bed		Deliver bed		Observation bed		I.C.U. bed		
	จำนวน	ร้อยละ	จำนวน	ร้อยละ	จำนวน	ร้อยละ	จำนวน	ร้อยละ	จำนวน	ร้อยละ	
	Number	%	Number	%	Number	%	Number	%	Number	%	
<b>ทั่วราชอาณาจักร</b>	<b>5,848</b>	<b>100.0</b>	<b>1,147</b>	<b>19.6</b>	<b>752</b>	<b>12.9</b>	<b>1,402</b>	<b>24.0</b>	<b>2,546</b>	<b>43.5</b>	<b>Whole Kingdom</b>
น้อยกว่า 31 เตียง	559	100.0	130	23.2	98	17.5	234	41.8	98	17.5	Less than 31 beds
31 - 50 เตียง	651	100.0	139	21.4	92	14.1	219	33.6	201	30.9	31 - 50 beds
51 - 100 เตียง	1,518	100.0	333	21.9	205	13.5	286	18.8	694	45.8	51 - 100 beds
101 - 250 เตียง	1,970	100.0	330	16.8	219	11.1	529	26.8	892	45.3	101 - 250 beds
มากกว่า 250 เตียง	1,149	100.0	215	18.7	138	12.0	134	11.7	662	57.6	More than 250 beds
<b>กรุงเทพมหานคร</b>	<b>2,722</b>	<b>100.0</b>	<b>516</b>	<b>19.0</b>	<b>336</b>	<b>12.3</b>	<b>679</b>	<b>24.9</b>	<b>1,191</b>	<b>43.8</b>	<b>Bangkok</b>
น้อยกว่า 31 เตียง	87	100.0	18	20.7	12	13.8	57	65.5	-	-	Less than 31 beds
31 - 50 เตียง	224	100.0	46	20.6	36	16.1	100	44.9	41	18.4	31 - 50 beds
51 - 100 เตียง	401	100.0	105	26.2	53	13.2	85	21.2	158	39.4	51 - 100 beds
101 - 250 เตียง	982	100.0	149	15.2	108	11.0	329	33.5	397	40.3	101 - 250 beds
มากกว่า 250 เตียง	1,028	100.0	198	19.3	127	12.3	108	10.5	595	57.9	More than 250 beds

ตาราง 14 จำนวนและร้อยละของเตียงอื่น ๆ ณ วันที่ 31 ธันวาคม 2549 จำแนกตามประเภทของเตียง ขนาดของโรงพยาบาลและสถานพยาบาล และภาค (ต่อ)

Table 14 Number and Percentage of Others Beds on 31st December, 2006 by Type of Bed, Size of Hospital and Region (cont'd)

ภาค/ ขนาดของโรงพยาบาล และสถานพยาบาล	รวม		เตียงผ่าตัด		เตียงคลอด		เตียงผู้ป่วยสังเกตอาการ		เตียงผู้ป่วยหนัก		Region/ Size of hospital
	Total		Operating bed		Deliver bed		Observation bed		I.C.U. bed		
	จำนวน	ร้อยละ	จำนวน	ร้อยละ	จำนวน	ร้อยละ	จำนวน	ร้อยละ	จำนวน	ร้อยละ	
	Number	%	Number	%	Number	%	Number	%	Number	%	
<b>กลาง</b>	<b>1,523</b>	<b>100.0</b>	<b>309</b>	<b>20.3</b>	<b>202</b>	<b>13.3</b>	<b>320</b>	<b>21.0</b>	<b>692</b>	<b>45.4</b>	<b>Central</b>
น้อยกว่า 31 เตียง	192	100.0	48	25.0	38	19.8	82	42.7	24	12.5	Less than 31 beds
31 - 50 เตียง	170	100.0	37	21.8	21	12.4	39	22.9	73	42.9	31 - 50 beds
51 - 100 เตียง	519	100.0	105	20.2	74	14.3	74	14.3	266	51.2	51 - 100 beds
101 - 250 เตียง	594	100.0	111	18.7	63	10.6	126	21.2	294	49.5	101 - 250 beds
มากกว่า 250 เตียง	48	100.0	8	16.7	6	12.5	-	-	34	70.8	More than 250 beds
<b>เหนือ</b>	<b>636</b>	<b>100.0</b>	<b>126</b>	<b>19.8</b>	<b>79</b>	<b>12.4</b>	<b>159</b>	<b>25.0</b>	<b>272</b>	<b>42.8</b>	<b>Northern</b>
น้อยกว่า 31 เตียง	77	100.0	28	36.4	14	18.2	13	16.9	22	28.5	Less than 31 beds
31 - 50 เตียง	65	100.0	13	19.7	6	9.1	17	25.7	30	45.5	31 - 50 beds
51 - 100 เตียง	300	100.0	59	19.7	42	14.0	69	23.0	130	43.3	51 - 100 beds
101 - 250 เตียง	122	100.0	18	14.8	13	10.7	34	27.9	57	46.6	101 - 250 beds
มากกว่า 250 เตียง	73	100.0	9	12.3	5	6.8	26	35.6	33	45.3	More than 250 beds

ตาราง 14 จำนวนและร้อยละของเตียงอื่น ๆ ณ วันที่ 31 ธันวาคม 2549 จำแนกตามประเภทของเตียง ขนาดของโรงพยาบาลและสถานพยาบาล และภาค (ต่อ)

Table 14 Number and Percentage of Others Beds on 31st December, 2006 by Type of Bed, Size of Hospital and Region (cont'd)

ภาค/ ขนาดของโรงพยาบาล และสถานพยาบาล	รวม		เตียงผ่าตัด		เตียงคลอด		เตียงผู้ป่วยสังเกตอาการ		เตียงผู้ป่วยหนัก		Region/ Size of hospital
	Total		Operating bed		Deliver bed		Observation bed		I.C.U. bed		
	จำนวน	ร้อยละ	จำนวน	ร้อยละ	จำนวน	ร้อยละ	จำนวน	ร้อยละ	จำนวน	ร้อยละ	
	Number	%	Number	%	Number	%	Number	%	Number	%	
<b>ตะวันออกเฉียงเหนือ</b>	<b>586</b>	<b>100.0</b>	<b>123</b>	<b>21.0</b>	<b>76</b>	<b>13.0</b>	<b>143</b>	<b>24.4</b>	<b>244</b>	<b>41.6</b>	<b>Northeastern</b>
น้อยกว่า 31 เตียง	128	100.0	21	16.4	19	14.8	43	33.6	45	35.2	Less than 31 beds
31 - 50 เตียง	105	100.0	23	21.9	17	16.2	27	25.7	38	36.2	31 - 50 beds
51 - 100 เตียง	211	100.0	51	24.2	26	12.3	41	19.4	93	44.1	51 - 100 beds
101 - 250 เตียง	142	100.0	28	19.7	14	9.9	32	22.5	68	47.9	101 - 250 beds
มากกว่า 250 เตียง	-	-	-	-	-	-	-	-	-	-	More than 250 beds
<b>ใต้</b>	<b>381</b>	<b>100.0</b>	<b>73</b>	<b>19.2</b>	<b>59</b>	<b>15.5</b>	<b>101</b>	<b>26.5</b>	<b>148</b>	<b>38.8</b>	<b>Southern</b>
น้อยกว่า 31 เตียง	76	100.0	15	19.7	15	19.7	40	52.7	6	7.9	Less than 31 beds
31 - 50 เตียง	87	100.0	20	22.7	12	13.6	36	41.0	20	22.7	31 - 50 beds
51 - 100 เตียง	88	100.0	13	14.8	11	12.5	17	19.3	47	53.4	51 - 100 beds
101 - 250 เตียง	130	100.0	25	19.2	21	16.2	8	6.2	76	58.4	101 - 250 beds
มากกว่า 250 เตียง	-	-	-	-	-	-	-	-	-	-	More than 250 beds

ตาราง 15 จำนวนเตียงอื่นๆ เฉลี่ยต่อกิจการ จำแนกตามประเภทของเตียง ขนาดของโรงพยาบาลและสถานพยาบาล และภาค

Table 15 Average Number of Other Beds per Establishment by Type of bed, Size of Hospital and Region

ภาค/ ขนาดของโรงพยาบาล และสถานพยาบาล	จำนวน โรงพยาบาล Number of hospitals	รวม Total	เตียงผ่าตัด Operating bed	เตียงคลอด Deliver bed	เตียงผู้ป่วย สังเกตอาการ Observation bed	เตียงผู้ป่วยหนัก I.C.U. bed	Region/ Size of hospital
<b>ทั่วราชอาณาจักร</b>	<b>429</b>	<b>14</b>	<b>3</b>	<b>2</b>	<b>3</b>	<b>6</b>	<b>Whole Kingdom</b>
น้อยกว่า 31 เตียง	163	3	1	1	1	1	Less than 31 beds
31 - 50 เตียง	68	10	2	1	3	3	31 - 50 beds
51 - 100 เตียง	102	15	3	2	3	7	51 - 100 beds
101 - 250 เตียง	75	26	4	3	7	12	101 - 250 beds
มากกว่า 250 เตียง	21	55	10	7	6	32	More than 250 beds
<b>กรุงเทพมหานคร</b>	<b>130</b>	<b>21</b>	<b>4</b>	<b>3</b>	<b>5</b>	<b>9</b>	<b>Bangkok</b>
น้อยกว่า 31 เตียง	42	2	--	--	1	-	Less than 31 beds
31 - 50 เตียง	18	12	3	2	6	2	31 - 50 beds
51 - 100 เตียง	23	17	5	2	4	7	51 - 100 beds
101 - 250 เตียง	30	33	5	4	11	13	101 - 250 beds
มากกว่า 250 เตียง	17	61	12	8	6	35	More than 250 beds

ตาราง 15 จำนวนเตียงอื่นๆ เฉลี่ยต่อกิจการ จำแนกตามประเภทของเตียง ขนาดของโรงพยาบาลและสถานพยาบาล และภาค (ต่อ)

Table 15 Average Number of Other Beds per Establishment by Type of bed, Size of Hospital and Region

ภาค/ ขนาดของโรงพยาบาล และสถานพยาบาล	จำนวน โรงพยาบาล Number of hospitals	รวม Total	เตียงผ่าตัด Operating bed	เตียงคลอด Deliver bed	เตียงผู้ป่วย สังเกตอาการ Observation bed	เตียงผู้ป่วยหนัก I.C.U. bed	Region/ Size of hospital
<b>กลาง</b>	<b>143</b>	<b>11</b>	<b>2</b>	<b>1</b>	<b>2</b>	<b>5</b>	<b>Central</b>
น้อยกว่า 31 เตียง	57	3	1	1	1	--	Less than 31 beds
31 - 50 เตียง	20	9	2	1	2	4	31 - 50 beds
51 - 100 เตียง	37	14	3	2	2	7	51 - 100 beds
101 - 250 เตียง	27	22	4	2	5	11	101 - 250 beds
มากกว่า 250 เตียง	2	24	4	3	-	17	More than 250 beds
<b>เหนือ</b>	<b>56</b>	<b>11</b>	<b>2</b>	<b>1</b>	<b>3</b>	<b>5</b>	<b>Northern</b>
น้อยกว่า 31 เตียง	20	4	1	1	1	1	Less than 31 beds
31 - 50 เตียง	8	8	2	1	2	4	31 - 50 beds
51 - 100 เตียง	22	14	3	2	3	6	51 - 100 beds
101 - 250 เตียง	4	31	5	3	9	14	101 - 250 beds
มากกว่า 250 เตียง	2	37	5	3	13	17	More than 250 beds

ตาราง 15 จำนวนเตียงอื่นๆ เฉลี่ยต่อกิจการ จำแนกตามประเภทของเตียง ขนาดของโรงพยาบาลและสถานพยาบาล และภาค (ต่อ)

Table 15 Average Number of Other Beds per Establishment by Type of bed, Size of Hospital and Region

ภาค/ ขนาดของโรงพยาบาล และสถานพยาบาล	จำนวน โรงพยาบาล Number of hospitals	รวม Total	เตียงผ่าตัด Operating bed	เตียงคลอด Deliver bed	เตียงผู้ป่วย สังเกตอาการ Observation bed	เตียงผู้ป่วยหนัก I.C.U. bed	Region/ Size of hospital
<b>ตะวันออกเฉียงเหนือ</b>	<b>57</b>	<b>10</b>	<b>2</b>	<b>1</b>	<b>3</b>	<b>4</b>	<b>Northeastern</b>
น้อยกว่า 31 เตียง	23	6	1	1	2	2	Less than 31 beds
31 - 50 เตียง	13	8	2	1	2	3	31 - 50 beds
51 - 100 เตียง	14	15	4	2	3	7	51 - 100 beds
101 - 250 เตียง	7	20	4	2	5	10	101 - 250 beds
มากกว่า 250 เตียง	-	-	-	-	-	-	More than 250 beds
<b>ใต้</b>	<b>43</b>	<b>9</b>	<b>2</b>	<b>1</b>	<b>2</b>	<b>3</b>	<b>Southern</b>
น้อยกว่า 31 เตียง	21	4	1	1	2	--	Less than 31 beds
31 - 50 เตียง	9	10	2	1	4	2	31 - 50 beds
51 - 100 เตียง	6	15	2	2	3	8	51 - 100 beds
101 - 250 เตียง	7	19	4	3	1	11	101 - 250 beds
มากกว่า 250 เตียง	-	-	-	-	-	-	More than 250 beds

หมายเหตุ : - - มีข้อมูลจำนวนเล็กน้อย

Note : - - negligible amount

ตาราง 16 จำนวนผู้ป่วย และจำนวนวันป่วยเฉลี่ยของผู้ป่วยในของปี 2545 - 2548 จำแนกตามขนาดของโรงพยาบาลและสถานพยาบาล และภาค

Table 16 Number of Patients and Average Number of Hospital day of Inpatient in 2002 - 2005 by Size of Hospital and Region

ภาค/ ขนาดของโรงพยาบาล และสถานพยาบาล	จำนวน โรงพยาบาล Number of hospitals	พ.ศ. 2545 (2002)			พ.ศ. 2546 (2003)			พ.ศ. 2547 (2004)			พ.ศ. 2548 (2005)			Region/ Size of hospital
		จำนวน ผู้ป่วยนอก Number of Outpatients	จำนวน ผู้ป่วยใน Number of inpatients	จำนวนวันป่วย เฉลี่ย ของผู้ป่วยใน Average number of hospital days of inpatient	จำนวน ผู้ป่วยนอก Number of Outpatients	จำนวน ผู้ป่วยใน Number of inpatients	จำนวนวันป่วย เฉลี่ย ของผู้ป่วยใน Average number of hospital days of inpatient	จำนวน ผู้ป่วยนอก Number of Outpatients	จำนวน ผู้ป่วยใน Number of inpatients	จำนวนวันป่วย เฉลี่ย ของผู้ป่วยใน Average number of hospital days of inpatient	จำนวน ผู้ป่วยนอก Number of Outpatients	จำนวน ผู้ป่วยใน Number of inpatients	จำนวนวันป่วย เฉลี่ย ของผู้ป่วยใน Average number of hospital days of inpatient	
<b>ทั่วราชอาณาจักร</b>	<b>429</b>	<b>33,788,736</b>	<b>3,229,624</b>	<b>2</b>	<b>37,554,431</b>	<b>2,045,164</b>	<b>3</b>	<b>40,326,839</b>	<b>2,105,270</b>	<b>3</b>	<b>42,888,235</b>	<b>2,381,780</b>	<b>3</b>	<b>Whole Kingdom</b>
น้อยกว่า 31 เตียง	163	3,085,426	119,822	3	3,265,992	134,203	3	3,775,203	143,337	3	3,854,907	125,055	4	Less than 31 beds
31 - 50 เตียง	68	2,027,974	135,515	4	2,177,838	124,403	5	2,502,639	153,340	4	2,451,298	137,086	5	31 - 50 beds
51 - 100 เตียง	102	6,513,908	408,607	2	7,588,498	444,806	3	8,494,579	481,866	3	9,105,191	758,713	2	51 - 100 beds
101 - 250 เตียง	75	13,669,315	2,126,849	2	15,639,030	894,200	4	16,306,868	900,977	3	17,885,726	939,094	4	101 - 250 beds
มากกว่า 250 เตียง	21	8,492,114	438,832	3	8,883,074	447,552	3	9,247,549	425,749	3	9,591,114	421,831	3	More than 250 beds
<b>กรุงเทพมหานคร</b>	<b>130</b>	<b>17,676,790</b>	<b>2,138,618</b>	<b>2</b>	<b>18,998,008</b>	<b>879,315</b>	<b>4</b>	<b>20,205,287</b>	<b>870,963</b>	<b>4</b>	<b>21,121,057</b>	<b>1,107,356</b>	<b>4</b>	<b>Bangkok</b>
น้อยกว่า 31 เตียง	42	399,324	12,684	7	440,007	37,191	4	861,111	35,226	3	604,767	9,384	12	Less than 31 beds
31 - 50 เตียง	18	552,548	15,362	16	659,834	15,768	18	828,487	21,430	14	768,890	16,557	18	31 - 50 beds
51 - 100 เตียง	23	2,259,121	127,021	3	2,542,420	134,135	3	2,772,455	151,184	4	2,946,262	411,237	1	51 - 100 beds
101 - 250 เตียง	30	7,026,833	1,605,974	2	7,624,798	308,220	5	7,785,276	305,468	5	8,589,085	316,039	6	101 - 250 beds
มากกว่า 250 เตียง	17	7,438,965	377,576	3	7,730,949	384,002	3	7,957,957	357,655	3	8,212,054	354,139	3	More than 250 beds
<b>กลาง</b>	<b>143</b>	<b>10,352,310</b>	<b>497,687</b>	<b>3</b>	<b>11,795,411</b>	<b>564,095</b>	<b>3</b>	<b>12,887,542</b>	<b>587,503</b>	<b>3</b>	<b>14,178,329</b>	<b>640,587</b>	<b>3</b>	<b>Central</b>
น้อยกว่า 31 เตียง	57	1,896,118	54,523	2	1,993,932	46,883	3	2,026,745	54,454	3	2,213,164	58,506	3	Less than 31 beds
31 - 50 เตียง	20	658,367	52,086	2	676,368	44,628	2	768,633	47,046	2	809,952	48,628	2	31 - 50 beds
51 - 100 เตียง	37	2,360,198	112,682	3	2,581,505	120,265	3	3,054,417	133,073	3	3,388,676	148,749	3	51 - 100 beds
101 - 250 เตียง	27	4,741,341	252,374	3	5,811,050	324,378	4	6,236,199	322,771	3	6,901,267	354,062	3	101 - 250 beds
มากกว่า 250 เตียง	2	696,286	26,022	3	732,556	27,940	3	801,548	30,158	3	865,270	30,642	3	More than 250 beds

ตาราง 16 จำนวนผู้ป่วย และจำนวนวันป่วยเฉลี่ยของผู้ป่วยในของปี 2545 - 2548 จำแนกตามขนาดของโรงพยาบาลและสถานพยาบาล และภาค (ต่อ)

Table 16 Number of Patients and Average Number of Hospital day of Inpatient in 2002 - 2005 by Size of Hospital and Region (cont'd)

ภาค/ ขนาดของโรงพยาบาล และสถานพยาบาล	จำนวน โรงพยาบาล Number of hospitals	พ.ศ. 2545 (2002)			พ.ศ. 2546 (2003)			พ.ศ. 2547 (2004)			พ.ศ. 2548 (2005)			Region/ Size of hospital
		จำนวน ผู้ป่วยนอก Number of Outpatients	จำนวน ผู้ป่วยใน Number of inpatients	จำนวนวันป่วย เฉลี่ย ของผู้ป่วยใน Average number of hospital days of inpatient	จำนวน ผู้ป่วยนอก Number of Outpatients	จำนวน ผู้ป่วยใน Number of inpatients	จำนวนวันป่วย เฉลี่ย ของผู้ป่วยใน Average number of hospital days of inpatient	จำนวน ผู้ป่วยนอก Number of Outpatients	จำนวน ผู้ป่วยใน Number of inpatients	จำนวนวันป่วย เฉลี่ย ของผู้ป่วยใน Average number of hospital days of inpatient	จำนวน ผู้ป่วยนอก Number of Outpatients	จำนวน ผู้ป่วยใน Number of inpatients	จำนวนวันป่วย เฉลี่ย ของผู้ป่วยใน Average number of hospital days of inpatient	
<b>เหนือ</b>	<b>56</b>	<b>2,258,810</b>	<b>264,219</b>	<b>2</b>	<b>2,708,242</b>	<b>269,619</b>	<b>2</b>	<b>2,937,310</b>	<b>283,799</b>	<b>2</b>	<b>3,058,180</b>	<b>264,498</b>	<b>3</b>	<b>Northern</b>
น้อยกว่า 31 เตียง	20	146,967	15,102	3	173,141	15,058	3	166,525	15,946	3	175,987	16,267	3	Less than 31 beds
31 - 50 เตียง	8	218,404	16,275	2	212,265	15,150	2	228,710	18,118	2	228,614	18,560	2	31 - 50 beds
51 - 100 เตียง	22	1,037,130	91,806	2	1,355,461	101,835	3	1,449,412	107,546	3	1,518,923	108,854	3	51 - 100 beds
101 - 250 เตียง	4	499,445	105,802	2	547,806	101,966	2	604,619	104,254	2	620,867	83,767	2	101 - 250 beds
มากกว่า 250 เตียง	2	356,863	35,234	3	419,569	35,610	3	488,044	37,936	3	513,790	37,050	3	More than 250 beds
<b>ตะวันออกเฉียงเหนือ</b>	<b>57</b>	<b>2,041,029</b>	<b>174,870</b>	<b>2</b>	<b>2,294,988</b>	<b>181,221</b>	<b>2</b>	<b>2,404,844</b>	<b>186,994</b>	<b>2</b>	<b>2,514,564</b>	<b>190,447</b>	<b>2</b>	<b>Northeastern</b>
น้อยกว่า 31 เตียง	23	380,325	23,192	4	391,135	21,896	5	403,387	22,410	4	544,550	23,960	4	Less than 31 beds
31 - 50 เตียง	13	421,841	32,171	2	471,598	31,901	2	520,692	34,664	3	468,976	33,903	4	31 - 50 beds
51 - 100 เตียง	14	691,529	56,060	2	762,469	60,016	2	787,692	57,151	2	766,733	54,036	2	51 - 100 beds
101 - 250 เตียง	7	547,334	63,448	1	669,786	67,408	1	693,074	72,770	1	734,305	78,549	1	101 - 250 beds
มากกว่า 250 เตียง	-	-	-	-	-	-	-	-	-	-	-	-	-	More than 250 beds
<b>ใต้</b>	<b>43</b>	<b>1,459,798</b>	<b>154,230</b>	<b>2</b>	<b>1,757,782</b>	<b>150,913</b>	<b>2</b>	<b>1,891,856</b>	<b>176,011</b>	<b>2</b>	<b>2,016,104</b>	<b>178,892</b>	<b>2</b>	<b>Southern</b>
น้อยกว่า 31 เตียง	21	262,691	14,321	2	267,778	13,174	2	317,436	15,302	2	316,439	16,939	2	Less than 31 beds
31 - 50 เตียง	9	176,814	19,622	5	157,773	16,956	4	156,117	32,082	2	174,866	19,439	3	31 - 50 beds
51 - 100 เตียง	6	165,930	21,037	3	346,643	28,555	3	430,603	32,914	3	484,598	35,837	3	51 - 100 beds
101 - 250 เตียง	7	854,363	99,250	2	985,589	92,228	2	987,700	95,714	2	1,040,201	106,677	2	101 - 250 beds
มากกว่า 250 เตียง	-	-	-	-	-	-	-	-	-	-	-	-	-	More than 250 beds



ตาราง 17 จำนวนวันป่วยของผู้ป่วยในทั้งสิ้น จำนวนเตียงและอัตราการครองเตียงในรอบปี 2549 จำแนกตามขนาดของโรงพยาบาลและสถานพยาบาล และภาค

Table 17 Number of Hospital Days of All Inpatients, Number of Beds and Occupancy Rate in 2006 by Size of Hospital and Region

ภาค/ ขนาดของโรงพยาบาล และสถานพยาบาล	จำนวน โรงพยาบาลฯ	จำนวนผู้ป่วยใน ทั้งสิ้น	จำนวนวันป่วย ของผู้ป่วยใน	ระยะเวลาเข้าพัก ในโรงพยาบาล โดยเฉลี่ย (วัน)	จำนวน เตียงสามัญ และเตียงพิเศษ	อัตราการ ครองเตียง	Region/ Size of hospital
	Number of hospitals	Total number of inpatients	Number of hospital days of inpatients	Average number of hospital days of inpatient	Number of total beds	Occupancy rate	
<b>ทั่วราชอาณาจักร</b>	<b>429</b>	<b>2,628,030</b>	<b>6,742,092</b>	<b>2.6</b>	<b>30,963</b>	<b>59.7</b>	<b>Whole Kingdom</b>
น้อยกว่า 31 เตียง	163	169,248	461,701	2.7	2,806	45.1	Less than 31 beds
31 - 50 เตียง	68	172,777	457,379	2.7	2,834	44.2	31 - 50 beds
51 - 100 เตียง	102	775,381	1,938,206	2.5	7,543	70.4	51 - 100 beds
101 - 250 เตียง	75	1,068,466	2,629,777	2.5	10,857	66.4	101 - 250 beds
มากกว่า 250 เตียง	21	442,158	1,255,029	2.8	6,922	49.7	More than 250 beds
<b>กรุงเทพมหานคร</b>	<b>130</b>	<b>923,357</b>	<b>2,575,218</b>	<b>2.8</b>	<b>13,138</b>	<b>53.7</b>	<b>Bangkok</b>
น้อยกว่า 31 เตียง	42	12,567	74,250	5.9	660	30.8	Less than 31 beds
31 - 50 เตียง	18	19,905	89,289	4.5	730	33.5	31 - 50 beds
51 - 100 เตียง	23	156,705	361,736	2.3	1,774	55.9	51 - 100 beds
101 - 250 เตียง	30	362,576	972,402	2.7	4,319	61.7	101 - 250 beds
มากกว่า 250 เตียง	17	371,604	1,077,540	2.9	5,655	52.2	More than 250 beds

ตาราง 17 จำนวนวันป่วยของผู้ป่วยในทั้งสิ้น จำนวนเตียงและอัตราการครองเตียงในรอบปี 2549 จำแนกตามขนาดของโรงพยาบาลและสถานพยาบาล และภาค (ต่อ)

Table 17 Number of Hospital Days of All Inpatients, Number of Beds and Occupancy Rate in 2006 by Size of Hospital and Region (cont'd)

ภาค/ ขนาดของโรงพยาบาล และสถานพยาบาล	จำนวน โรงพยาบาลฯ	จำนวนผู้ป่วยใน ทั้งสิ้น	จำนวนวันป่วย ของผู้ป่วยใน	ระยะเวลาเข้าพัก ในโรงพยาบาล โดยเฉลี่ย (วัน)	จำนวน เตียงสามัญ และเตียงพิเศษ	อัตราการ ครองเตียง	Region/ Size of hospital
	Number of hospitals	Total number of inpatients	Number of hospital days of inpatients	Average number of hospital days of inpatient	Number of total beds	Occupancy rate	
<b>กลาง</b>	<b>143</b>	<b>761,604</b>	<b>2,359,602</b>	<b>3.1</b>	<b>8,769</b>	<b>73.7</b>	<b>Central</b>
น้อยกว่า 31 เตียง	57	60,812	151,476	2.5	937	44.3	Less than 31 beds
31 - 50 เตียง	20	63,301	182,262	2.9	813	61.4	31 - 50 beds
51 - 100 เตียง	37	247,019	928,807	3.8	2,629	96.8	51 - 100 beds
101 - 250 เตียง	27	357,134	1,040,553	2.9	3,830	74.4	101 - 250 beds
มากกว่า 250 เตียง	2	33,338	56,504	1.7	560	27.6	More than 250 beds
<b>เหนือ</b>	<b>56</b>	<b>308,251</b>	<b>718,253</b>	<b>2.3</b>	<b>3,839</b>	<b>51.3</b>	<b>Northern</b>
น้อยกว่า 31 เตียง	20	20,049	50,066	2.5	447	30.7	Less than 31 beds
31 - 50 เตียง	8	23,753	34,209	1.4	334	28.1	31 - 50 beds
51 - 100 เตียง	22	135,694	310,548	2.3	1,705	49.9	51 - 100 beds
101 - 250 เตียง	4	91,539	202,444	2.2	646	85.9	101 - 250 beds
มากกว่า 250 เตียง	2	37,216	120,985	3.3	707	46.9	More than 250 beds

ตาราง 17 จำนวนวันป่วยของผู้ป่วยในทั้งสิ้น จำนวนเตียงและอัตราการครองเตียงในรอบปี 2549 จำแนกตามขนาดของโรงพยาบาลและสถานพยาบาล และภาค (ต่อ)

Table 17 Number of Hospital Days of All Inpatients, Number of Beds and Occupancy Rate in 2006 by Size of Hospital and Region (cont'd)

ภาค/ ขนาดของโรงพยาบาล และสถานพยาบาล	จำนวน โรงพยาบาลฯ Number of hospitals	จำนวนผู้ป่วยใน ทั้งสิ้น Total number of inpatients	จำนวนวันป่วย ของผู้ป่วยใน Number of hospital days of inpatients	ระยะเวลาเข้าพัก ในโรงพยาบาล โดยเฉลี่ย (วัน) Average number of hospital days of inpatient	จำนวน เตียงสามัญ และเตียงพิเศษ Number of total beds	อัตราการ ครองเตียง Occupancy rate	Region/ Size of hospital
<b>ตะวันออกเฉียงเหนือ</b>	<b>57</b>	<b>368,440</b>	<b>534,285</b>	<b>1.5</b>	<b>3,220</b>	<b>45.5</b>	<b>Northeastern</b>
น้อยกว่า 31 เตียง	23	31,771	66,973	2.1	413	44.5	Less than 31 beds
31 - 50 เตียง	13	45,070	106,178	2.4	582	50.0	31 - 50 beds
51 - 100 เตียง	14	192,110	228,470	1.2	1,034	60.6	51 - 100 beds
101 - 250 เตียง	7	99,489	132,664	1.3	1,192	30.5	101 - 250 beds
มากกว่า 250 เตียง	-	-	-	-	-	-	More than 250 beds
<b>ใต้</b>	<b>43</b>	<b>266,379</b>	<b>554,735</b>	<b>2.1</b>	<b>1,996</b>	<b>76.1</b>	<b>Southern</b>
น้อยกว่า 31 เตียง	21	44,048	118,936	2.7	350	93.2	Less than 31 beds
31 - 50 เตียง	9	20,748	45,441	2.2	375	33.2	31 - 50 beds
51 - 100 เตียง	6	43,854	108,644	2.5	401	74.3	51 - 100 beds
101 - 250 เตียง	7	157,728	281,714	1.8	871	88.6	101 - 250 beds
มากกว่า 250 เตียง	-	-	-	-	-	-	More than 250 beds

หมายเหตุ : อัตราการครองเตียง =  $\frac{\text{จำนวนคนป่วยทั้งปี}}{\text{จำนวนเตียง} \times 365} \times 100$

Note : Occupancy rate =  $\frac{\text{Number of hospital days of inpatients}}{\text{Number of beds} \times 365} \times 100$

ตาราง 18 อัตราค่าห้องโดยเฉลี่ย (ไม่รวมค่าอาหาร) จำแนกตามประเภทของห้องพักรักษาตัว ขนาดของโรงพยาบาลและสถานพยาบาล และภาค

Table 18 Average Room Rate (Excluding Food) by Type of Room, Size of Hospital and Region

(บาท/วัน : Baht/day)

ภาค/ ขนาดของโรงพยาบาล และสถานพยาบาล	จำนวน โรงพยาบาลฯ Number of hospitals	ห้องเดี่ยว พิเศษ Private room	ห้องเดี่ยว Single room		ห้องเตียงรวม Ordinary ward		ห้องบริบาล ผู้ป่วยหนัก I.C.U. room	Region/ Size of hospital
			ปรับอากาศ Air condition	พัดลม Electric fan	ปรับอากาศ Air condition	พัดลม Electric fan		
<b>ทั่วประเทศ</b>	<b>429</b>	<b>2,286</b>	<b>1,115</b>	<b>503</b>	<b>615</b>	<b>344</b>	<b>1,776</b>	<b>Whole Kingdom</b>
น้อยกว่า 31 เตียง	163	1,523	854	429	520	313	1,341	Less than 31 beds
31 - 50 เตียง	68	1,839	866	452	555	301	1,508	31 - 50 beds
51 - 100 เตียง	102	2,183	1,130	527	582	344	1,726	51 - 100 beds
101 - 250 เตียง	75	2,705	1,506	582	735	458	1,995	101 - 250 beds
มากกว่า 250 เตียง	21	4,685	2,166	822	943	497	2,551	More than 250 beds
<b>กรุงเทพมหานคร</b>	<b>130</b>	<b>3,166</b>	<b>1,504</b>	<b>667</b>	<b>734</b>	<b>573</b>	<b>2,339</b>	<b>Bangkok</b>
น้อยกว่า 31 เตียง	42	1,753	1,037	-	550	-	-	Less than 31 beds
31 - 50 เตียง	18	2,140	911	180	487	265	1,575	31 - 50 beds
51 - 100 เตียง	23	3,295	1,492	-	754	550	2,305	51 - 100 beds
101 - 250 เตียง	30	3,245	1,818	1,100	979	1,175	2,395	101 - 250 beds
มากกว่า 250 เตียง	17	4,902	2,302	900	931	567	2,743	More than 250 beds

ตาราง 18 อัตราค่าห้องโดยเฉลี่ย (ไม่รวมค่าอาหาร) จำแนกตามประเภทของห้องผู้ป่วย ขนาดของโรงพยาบาลและสถานพยาบาล และภาค (ต่อ)

Table 18 Average Room Rate (Excluding Food) by Type of Room, Size of Hospital and Region (cont'd)

(บาท/วัน : Baht/day)

ภาค/ ขนาดของโรงพยาบาล และสถานพยาบาล	จำนวน โรงพยาบาลฯ Number of hospitals	ห้องเดี่ยว พิเศษ Private room	ห้องเดี่ยว Single room		ห้องเตียงรวม Ordinary ward		ห้องบริบาล ผู้ป่วยหนัก I.C.U. room	Region/ Size of hospital
			ปรับอากาศ Air condition	พัดลม Electric fan	ปรับอากาศ Air condition	พัดลม Electric fan		
<b>กลาง</b>	<b>143</b>	<b>2,188</b>	<b>1,137</b>	<b>437</b>	<b>645</b>	<b>355</b>	<b>1,769</b>	<b>Central</b>
น้อยกว่า 31 เตียง	57	1,586	880	329	614	343	1,263	Less than 31 beds
31 - 50 เตียง	20	1,653	883	350	690	275	1,705	31 - 50 beds
51 - 100 เตียง	37	1,951	1,202	530	625	372	1,741	51 - 100 beds
101 - 250 เตียง	27	2,804	1,602	560	616	500	2,036	101 - 250 beds
มากกว่า 250 เตียง	2	6,000	2,400	-	1,350	-	2,500	More than 250 beds
<b>เหนือ</b>	<b>56</b>	<b>1,288</b>	<b>716</b>	<b>481</b>	<b>360</b>	<b>281</b>	<b>1,132</b>	<b>Northern</b>
น้อยกว่า 31 เตียง	20	1,133	674	-	346	258	1,125	Less than 31 beds
31 - 50 เตียง	8	1,400	759	700	350	400	1,460	31 - 50 beds
51 - 100 เตียง	22	1,186	701	410	378	247	1,033	51 - 100 beds
101 - 250 เตียง	4	1,725	831	-	300	350	1,250	101 - 250 beds
มากกว่า 250 เตียง	2	1,525	875	600	325	200	975	More than 250 beds

ตาราง 18 อัตราค่าห้องโดยเฉลี่ย (ไม่รวมค่าอาหาร) จำแนกตามประเภทของห้องผู้ป่วย ขนาดของโรงพยาบาลและสถานพยาบาล และภาค (ต่อ)

Table 18 Average Room Rate (Excluding Food) by Type of Room, Size of Hospital and Region (cont'd)

(บาท/วัน : Baht/day)

ภาค/ ขนาดของโรงพยาบาล และสถานพยาบาล	จำนวน โรงพยาบาลฯ Number of hospitals	ห้องเดี่ยว พิเศษ Private room	ห้องเดี่ยว Single room		ห้องเตียงรวม Ordinary ward		ห้องบริบาล ผู้ป่วยหนัก I.C.U. room	Region/ Size of hospital
			ปรับอากาศ Air condition	พัดลม Electric fan	ปรับอากาศ Air condition	พัดลม Electric fan		
ตะวันออกเฉียงเหนือ	57	1,788	849	479	400	276	1,378	Northeastern
น้อยกว่า 31 เตียง	23	1,419	738	379	358	276	1,263	Less than 31 beds
31 - 50 เตียง	13	2,175	819	443	400	270	1,227	31 - 50 beds
51 - 100 เตียง	14	2,239	1,067	630	462	260	1,758	51 - 100 beds
101 - 250 เตียง	7	1,267	800	475	350	300	1,000	101 - 250 beds
มากกว่า 250 เตียง	-	-	-	-	-	-	-	More than 250 beds
ใต้	43	1,776	897	531	610	330	1,620	Southern
น้อยกว่า 31 เตียง	21	1,532	809	508	550	319	2,233	Less than 31 beds
31 - 50 เตียง	9	1,560	925	617	900	330	1,375	31 - 50 beds
51 - 100 เตียง	6	2,300	1,150	-	675	575	1,680	51 - 100 beds
101 - 250 เตียง	7	1,874	894	475	505	249	1,440	101 - 250 beds
มากกว่า 250 เตียง	-	-	-	-	-	-	-	More than 250 beds

ตาราง 19 จำนวนและร้อยละของบุคลากร และจำนวนบุคลากรโดยเฉลี่ยต่อกิจการ จำแนกตามขนาดของโรงพยาบาลและสถานพยาบาล และภาค

Table 19 Number and Percentage of Personnel and Average Number of Personnel per Establishment by Size of Hospital and Region

ภาค/ ขนาดของโรงพยาบาล และสถานพยาบาล	จำนวน โรงพยาบาลฯ Number of hospitals	รวม			ผู้ทำงานเต็มเวลา			ผู้ทำงานบางเวลา			Region/ Size of hospital
		Total		เฉลี่ยต่อ กิจการ	Full - time		Part - time		เฉลี่ยต่อ กิจการ		
		จำนวน	ร้อยละ		จำนวน	ร้อยละ	จำนวน	ร้อยละ			
		Number	%		Number	%	Number	%			
<b>ทั่วประเทศ</b>	<b>429</b>	<b>141,699</b>	<b>100.0</b>	<b>330</b>	<b>107,509</b>	<b>75.9</b>	<b>251</b>	<b>34,190</b>	<b>24.1</b>	<b>80</b>	<b>Whole Kingdom</b>
น้อยกว่า 31 เตียง	163	9,316	100.0	57	6,691	71.8	41	2,624	28.2	16	Less than 31 beds
31 - 50 เตียง	68	10,901	100.0	160	7,883	72.3	116	3,018	27.7	44	31 - 50 beds
51 - 100 เตียง	102	35,564	100.0	349	25,782	72.5	253	9,782	27.5	96	51 - 100 beds
101 - 250 เตียง	75	53,446	100.0	713	40,715	76.2	543	12,731	23.8	170	101 - 250 beds
มากกว่า 250 เตียง	21	32,472	100.0	1,546	26,438	81.4	1,259	6,034	18.6	287	More than 250 beds
<b>กรุงเทพมหานคร</b>	<b>130</b>	<b>72,298</b>	<b>100.0</b>	<b>556</b>	<b>53,704</b>	<b>74.3</b>	<b>413</b>	<b>18,594</b>	<b>25.7</b>	<b>143</b>	<b>Bangkok</b>
น้อยกว่า 31 เตียง	42	1,827	100.0	44	1,089	59.6	26	738	40.4	18	Less than 31 beds
31 - 50 เตียง	18	4,029	100.0	224	2,487	61.7	138	1,543	38.3	86	31 - 50 beds
51 - 100 เตียง	23	11,301	100.0	491	7,284	64.5	317	4,017	35.5	175	51 - 100 beds
101 - 250 เตียง	30	27,062	100.0	902	19,599	72.4	653	7,463	27.6	249	101 - 250 beds
มากกว่า 250 เตียง	17	28,078	100.0	1,652	23,245	82.8	1,367	4,833	17.2	284	More than 250 beds

ตาราง 19 จำนวนและร้อยละของบุคลากร และจำนวนบุคลากรโดยเฉลี่ยต่อกิจการ จำแนกตามขนาดของโรงพยาบาลและสถานพยาบาล และภาค (ต่อ)

Table 19 Number and Percentage of Personnel and Average Number of Personnel per Establishment by Size of Hospital and Region (cont'd)

ภาค/ ขนาดของโรงพยาบาล และสถานพยาบาล	จำนวน โรงพยาบาลฯ Number of hospitals	รวม			ผู้ทำงานเต็มเวลา			ผู้ทำงานบางเวลา			Region/ Size of hospital
		Total		เฉลี่ยต่อ กิจการ	Full - time		Part - time		เฉลี่ยต่อ กิจการ		
		จำนวน	ร้อยละ		จำนวน	ร้อยละ	จำนวน	ร้อยละ			
		Number	%	Number	%	Number	%	Average per establishment	Average per establishment	Average per establishment	
<b>กลาง</b>	<b>143</b>	<b>38,971</b>	<b>100.0</b>	<b>273</b>	<b>29,691</b>	<b>76.2</b>	<b>208</b>	<b>9,280</b>	<b>23.8</b>	<b>65</b>	<b>Central</b>
น้อยกว่า 31 เตียง	57	3,675	100.0	64	2,679	72.9	47	997	27.1	17	Less than 31 beds
31 - 50 เตียง	20	2,903	100.0	145	2,337	80.5	117	566	19.5	28	31 - 50 beds
51 - 100 เตียง	37	11,816	100.0	319	8,951	75.8	242	2,864	24.2	77	51 - 100 beds
101 - 250 เตียง	27	17,712	100.0	656	13,952	78.8	517	3,759	21.2	139	101 - 250 beds
มากกว่า 250 เตียง	2	2,866	100.0	1,433	1,772	61.8	886	1,094	38.2	547	More than 250 beds
<b>เหนือ</b>	<b>56</b>	<b>11,225</b>	<b>100.0</b>	<b>200</b>	<b>9,275</b>	<b>82.6</b>	<b>166</b>	<b>1,950</b>	<b>17.4</b>	<b>35</b>	<b>Northern</b>
น้อยกว่า 31 เตียง	20	1,079	100.0	54	868	80.4	43	211	19.6	11	Less than 31 beds
31 - 50 เตียง	8	915	100.0	114	702	76.7	88	214	23.3	27	31 - 50 beds
51 - 100 เตียง	22	5,520	100.0	251	4,282	77.6	195	1,238	22.4	56	51 - 100 beds
101 - 250 เตียง	4	2,183	100.0	546	2,003	91.8	501	180	8.2	45	101 - 250 beds
มากกว่า 250 เตียง	2	1,528	100.0	764	1,421	93.0	711	107	7.0	54	More than 250 beds



ตาราง 19 จำนวนและร้อยละของบุคลากร และจำนวนบุคลากรโดยเฉลี่ยต่อกิจการ จำแนกตามขนาดของโรงพยาบาลและสถานพยาบาล และภาค (ต่อ)

Table 19 Number and Percentage of Personnel and Average Number of Personnel per Establishment by Size of Hospital and Region (cont'd)

ภาค/ ขนาดของโรงพยาบาล และสถานพยาบาล	จำนวน โรงพยาบาลฯ Number of hospitals	รวม			ผู้ทำงานเต็มเวลา			ผู้ทำงานบางเวลา			Region/ Size of hospital
		Total		เฉลี่ยต่อ กิจการ	Full - time		Part - time		เฉลี่ยต่อ กิจการ		
		จำนวน	ร้อยละ		จำนวน	ร้อยละ	จำนวน	ร้อยละ			
		Number	%		Number	%	Number	%			
ตะวันออกเฉียงเหนือ	57	11,444	100.0	201	8,479	74.1	149	2,965	25.9	52	Northeastern
น้อยกว่า 31 เตียง	23	1,761	100.0	77	1,302	73.9	57	460	26.1	20	Less than 31 beds
31 - 50 เตียง	13	1,925	100.0	148	1,443	75.0	111	482	25.0	37	31 - 50 beds
51 - 100 เตียง	14	4,774	100.0	341	3,507	73.5	251	1,267	26.5	91	51 - 100 beds
101 - 250 เตียง	7	2,984	100.0	426	2,228	74.7	318	756	25.3	108	101 - 250 beds
มากกว่า 250 เตียง	-	-	-	-	-	-	-	-	-	-	More than 250 beds
ใต้	43	7,761	100.0	180	6,360	81.9	148	1,401	18.1	33	Southern
น้อยกว่า 31 เตียง	21	973	100.0	46	754	77.5	36	219	22.5	10	Less than 31 beds
31 - 50 เตียง	9	1,128	100.0	125	915	81.1	102	213	18.9	24	31 - 50 beds
51 - 100 เตียง	6	2,154	100.0	359	1,758	81.6	293	396	18.4	66	51 - 100 beds
101 - 250 เตียง	7	3,506	100.0	501	2,933	83.7	419	573	16.3	82	101 - 250 beds
มากกว่า 250 เตียง	-	-	-	-	-	-	-	-	-	-	More than 250 beds

ตาราง 20 จำนวนบุคลากรในโรงพยาบาลและสถานพยาบาลเอกชน จำแนกตามประเภทของบุคลากร ขนาดของโรงพยาบาลและสถานพยาบาล และภาค

Table 20 Number of Personnels in Private Hospital by Type of Personnel, Size of Hospital and Region

ภาค/ประเภทบุคลากร	รวม Total	ขนาดของโรงพยาบาลและสถานพยาบาล (เตียง) Size of hospital (beds)					Region/Type of personnel
		< 31	31 - 50	51 - 100	101 - 250	> 250	
<b>ทั่วราชอาณาจักร</b>	<b>141,699</b>	<b>9,316</b>	<b>10,901</b>	<b>35,564</b>	<b>53,446</b>	<b>32,472</b>	<b>Whole Kingdom</b>
<b>เจ้าหน้าที่ระดับบริหาร</b>							<b>Executive staff</b>
ผู้อำนวยการ รองผู้อำนวยการ ผู้ช่วยผู้อำนวยการ	1,374	267	188	376	385	158	Director, Deputy Director
หัวหน้าฝ่าย หัวหน้าแผนก หัวหน้าตึก ผู้ตรวจการ	8,261	630	767	2,348	2,836	1,679	Chief
<b>เจ้าหน้าที่รักษาพยาบาล</b>							<b>Treatment staff</b>
แพทย์ทั่วไป	8,171	630	997	1,904	3,431	1,210	General doctor
แพทย์เฉพาะทาง	13,847	749	539	4,166	4,621	3,772	Specialized doctor
ทันตแพทย์	2,321	62	114	543	956	647	Dentist
พยาบาลวิชาชีพ	25,685	1,745	1,789	5,835	9,914	6,402	Professional nurse
พยาบาลเทคนิค	1,073	234	107	358	352	23	Technical nurse
ผู้ช่วยพยาบาล	5,969	493	387	1,360	2,278	1,452	Auxiliary nurse
พนักงานผู้ช่วยเหลือพยาบาล	20,954	1,294	1,603	4,663	8,363	5,032	Nurse assistant
ผดุงครรภ์	338	46	35	46	73	137	Midwife
พนักงานพยาบาลอื่นๆ	1,485	157	175	503	315	335	Other nurse
<b>เจ้าหน้าที่บริการทางการแพทย์</b>							<b>Medical service personnel's</b>
นักรังสีการแพทย์เจ้าหน้าที่เอ็กซเรย์	1,864	218	178	479	604	385	Radiate technician
นักกายภาพบำบัด	1,035	48	84	258	319	326	Physical therapist
นักเทคนิคการแพทย์	1,851	187	180	500	639	345	Medical technician
เภสัชกร	2,938	221	219	709	1,149	640	Pharmacist
โภชนากร	501	48	42	134	188	90	Nutritionist
พนักงานบริการทางการแพทย์อื่น ๆ	7,737	246	663	1,782	3,318	1,726	Other medical service personnel's
เจ้าหน้าที่บริการโรงพยาบาล	36,295	2,040	2,834	9,601	13,707	8,113	Hospital services staff

ตาราง 20 จำนวนบุคลากรในโรงพยาบาลและสถานพยาบาลเอกชน จำแนกตามประเภทของบุคลากร ขนาดของโรงพยาบาลและสถานพยาบาล และภาค (ต่อ)

Table 20 Number of Personnels in Private Hospital by Type of Personnel, Size of Hospital and Region (cont'd)

ภาค/ประเภทบุคลากร	รวม Total	ขนาดของโรงพยาบาลและสถานพยาบาล (เตียง) Size of hospital (beds)					Region/Type of personnel
		< 31	31 - 50	51 - 100	101 - 250	> 250	
ทำงานเต็มเวลา	107,509	6,691	7,883	25,782	40,715	26,438	Full - time
<b>เจ้าหน้าที่ระดับบริหาร</b>							<b>Executive staff</b>
ผู้อำนวยการ รองผู้อำนวยการ ผู้ช่วยผู้อำนวยการ	1,276	235	163	348	374	157	Director, Deputy Director
หัวหน้าฝ่าย หัวหน้าแผนก หัวหน้าตึก ผู้ตรวจการ	8,049	612	747	2,309	2,728	1,653	Chief
<b>เจ้าหน้าที่รักษาพยาบาล</b>							<b>Treatment staff</b>
แพทย์ทั่วไป	1,889	223	175	470	675	345	General doctor
แพทย์เฉพาะทาง	3,144	166	175	713	1,201	889	Specialized doctor
ทันตแพทย์	535	27	33	111	189	174	Dentist
พยาบาลวิชาชีพ	16,495	974	752	3,039	6,151	5,580	Professional nurse
พยาบาลเทคนิค	438	112	64	133	115	12	Technical nurse
ผู้ช่วยพยาบาล	5,302	430	290	1,211	2,068	1,303	Auxiliary nurse
พนักงานผู้ช่วยเหลือพยาบาล	20,287	1,128	1,560	4,456	8,276	4,868	Nurse assistant
ผดุงครรภ์	262	24	18	34	49	137	Midwife
พนักงานพยาบาลอื่นๆ	1,327	128	161	452	273	313	Other nurse
<b>เจ้าหน้าที่บริการทางการแพทย์</b>							<b>Medical service personnel's</b>
นักรังสีการแพทย์/เจ้าหน้าที่เอ็กซเรย์	1,353	131	113	321	443	345	Radiate technician
นักกายภาพบำบัด	682	26	47	147	229	233	Physical therapist
นักเทคนิคการแพทย์	1,380	130	122	357	479	292	Medical technician
เภสัชกร	1,580	134	99	357	591	399	Pharmacist
โภชนาการ	487	43	42	128	186	89	Nutritionist
พนักงานบริการทางการแพทย์อื่น ๆ	7,229	214	580	1,646	3,137	1,653	Other medical service personnel's
เจ้าหน้าที่บริการ โรงพยาบาล	35,795	1,954	2,742	9,551	13,550	7,997	Hospital services staff

ตาราง 20 จำนวนบุคลากรในโรงพยาบาลและสถานพยาบาลเอกชน จำแนกตามประเภทของบุคลากร ขนาดของโรงพยาบาลและสถานพยาบาล และภาค (ต่อ)

Table 20 Number of Personnels in Private Hospital by Type of Personnel, Size of Hospital and Region (cont'd)

ภาค/ประเภทบุคลากร	รวม Total	ขนาดของโรงพยาบาลและสถานพยาบาล (เตียง) Size of hospital (beds)					Region/Type of personnel
		< 31	31 - 50	51 - 100	101 - 250	> 250	
ทำงานยาวเวลา	34,190	2,624	3,018	9,782	12,731	6,034	Part - time
<b>เจ้าหน้าที่ระดับบริหาร</b>							<b>Executive staff</b>
ผู้อำนวยการ รองผู้อำนวยการ ผู้ช่วยผู้อำนวยการ	98	32	26	28	11	1	Director, Deputy Director
หัวหน้าฝ่าย หัวหน้าแผนก หัวหน้าตึก ผู้ตรวจการ	212	18	20	39	108	27	Chief
<b>เจ้าหน้าที่รักษาพยาบาล</b>							<b>Treatment staff</b>
แพทย์ทั่วไป	6,282	407	821	1,434	2,755	865	General doctor
แพทย์เฉพาะทาง	10,704	583	364	3,452	3,420	2,884	Specialized doctor
ทันตแพทย์	1,787	35	80	432	766	473	Dentist
พยาบาลวิชาชีพ	9,190	770	1,037	2,797	3,763	823	Professional nurse
พยาบาลเทคนิค	636	122	42	225	237	10	Technical nurse
ผู้ช่วยพยาบาล	667	63	97	148	210	149	Auxiliary nurse
พนักงานผู้ช่วยเหลือพยาบาล	667	166	43	207	86	164	Nurse assistant
ผดุงครรภ์	76	22	17	12	24	-	Midwife
พนักงานพยาบาลอื่นๆ	158	29	14	51	41	22	Other nurse
<b>เจ้าหน้าที่บริการทางการแพทย์</b>							<b>Medical service personnel's</b>
นักรังสีการแพทย์/เจ้าหน้าที่เอ็กซเรย์	510	87	65	158	161	40	Radiate technician
นักกายภาพบำบัด	353	22	36	111	90	93	Physical therapist
นักเทคนิคการแพทย์	471	57	59	143	160	52	Medical technician
เภสัชกร	1,358	87	120	352	558	242	Pharmacist
โภชนาการ	14	5	-	6	1	1	Nutritionist
พนักงานบริการทางการแพทย์อื่น ๆ	508	33	84	136	181	73	Other medical service personnel's
เจ้าหน้าที่บริการ โรงพยาบาล	500	86	91	50	157	115	Hospital services staff

ตาราง 20 จำนวนบุคลากรในโรงพยาบาลและสถานพยาบาลเอกชน จำแนกตามประเภทของบุคลากร ขนาดของโรงพยาบาลและสถานพยาบาล และภาค (ต่อ)

Table 20 Number of Personnels in Private Hospital by Type of Personnel, Size of Hospital and Region (cont'd)

ภาค/ประเภทบุคลากร	รวม Total	ขนาดของโรงพยาบาลและสถานพยาบาล (เตียง) Size of hospital (beds)					Region/Type of personnel
		< 31	31 - 50	51 - 100	101 - 250	> 250	
<b>กรุงเทพมหานคร</b>	<b>72,298</b>	<b>1,827</b>	<b>4,029</b>	<b>11,301</b>	<b>27,062</b>	<b>28,078</b>	<b>Bangkok</b>
<b>เจ้าหน้าที่ระดับบริหาร</b>							<b>Executive staff</b>
ผู้อำนวยการ รองผู้อำนวยการ ผู้ช่วยผู้อำนวยการ	548	51	46	108	199	143	Director, Deputy Director
หัวหน้าฝ่าย หัวหน้าแผนก หัวหน้าตึก ผู้ตรวจการ	3,557	120	219	613	1,255	1,351	Chief
<b>เจ้าหน้าที่รักษาพยาบาล</b>							<b>Treatment staff</b>
แพทย์ทั่วไป	5,509	216	633	862	2,652	1,146	General doctor
แพทย์เฉพาะทาง	7,665	129	141	1,730	2,307	3,357	Specialized doctor
ทันตแพทย์	1,641	33	69	345	608	585	Dentist
พยาบาลวิชาชีพ	13,183	291	743	1,819	4,824	5,506	Professional nurse
พยาบาลเทคนิค	274	66	33	84	78	13	Technical nurse
ผู้ช่วยพยาบาล	3,183	69	126	539	1,125	1,325	Auxiliary nurse
พนักงานผู้ช่วยเหลือพยาบาล	10,315	336	617	1,336	3,807	4,219	Nurse assistant
ผดุงครรภ์	210	24	8	7	34	137	Midwife
พนักงานพยาบาลอื่นๆ	709	33	31	153	266	227	Other nurse
<b>เจ้าหน้าที่บริการทางการแพทย์</b>							<b>Medical service personnel's</b>
นักรังสีการแพทย์/เจ้าหน้าที่เอ็กซเรย์	927	51	51	163	311	351	Radiate technician
นักกายภาพบำบัด	592	15	31	95	165	286	Physical therapist
นักเทคนิคการแพทย์	891	48	67	145	337	295	Medical technician
เภสัชกร	1,566	30	90	292	615	538	Pharmacist
โภชนาการ	238	9	5	30	115	79	Nutritionist
พนักงานบริการทางการแพทย์อื่น ๆ	4,056	3	242	453	1,988	1,370	Other medical service personnel's
เจ้าหน้าที่บริการ โรงพยาบาล	17,234	303	877	2,528	6,376	7,150	Hospital services staff

ตาราง 20 จำนวนบุคลากรในโรงพยาบาลและสถานพยาบาลเอกชน จำแนกตามประเภทของบุคลากร ขนาดของโรงพยาบาลและสถานพยาบาล และภาค (ต่อ)

Table 20 Number of Personnels in Private Hospital by Type of Personnel, Size of Hospital and Region (cont'd)

ภาค/ประเภทบุคลากร	รวม Total	ขนาดของโรงพยาบาลและสถานพยาบาล (เตียง) Size of hospital (beds)					Region/Type of personnel
		< 31	31 - 50	51 - 100	101 - 250	> 250	
ทำงานเต็มเวลา	53,704	1,089	2,487	7,284	19,599	23,245	Full - time
<b>เจ้าหน้าที่ระดับบริหาร</b>							<b>Executive staff</b>
ผู้อำนวยการ รองผู้อำนวยการ ผู้ช่วยผู้อำนวยการ	502	36	41	94	190	142	Director, Deputy Director
หัวหน้าฝ่าย หัวหน้าแผนก หัวหน้าตึก ผู้ตรวจการ	3,426	114	208	605	1,160	1,339	Chief
<b>เจ้าหน้าที่รักษาพยาบาล</b>							<b>Treatment staff</b>
แพทย์ทั่วไป	1,118	57	77	233	417	333	General doctor
แพทย์เฉพาะทาง	1,540	24	49	191	533	744	Specialized doctor
ทันตแพทย์	307	3	15	34	100	154	Dentist
พยาบาลวิชาชีพ	9,435	123	260	950	3,034	5,069	Professional nurse
พยาบาลเทคนิค	124	51	21	20	25	8	Technical nurse
ผู้ช่วยพยาบาล	2,801	48	72	435	982	1,264	Auxiliary nurse
พนักงานผู้ช่วยเหลือพยาบาล	9,999	225	576	1,229	3,761	4,209	Nurse assistant
ผดุงครรภ์	171	9	5	5	15	137	Midwife
พนักงานพยาบาลอื่นๆ	688	12	31	153	266	227	Other nurse
<b>เจ้าหน้าที่บริการทางการแพทย์</b>							<b>Medical service personnel's</b>
นักรังสีการแพทย์/เจ้าหน้าที่เอ็กซเรย์	694	21	28	102	218	324	Radiate technician
นักกายภาพบำบัด	387	3	10	43	113	218	Physical therapist
นักเทคนิคการแพทย์	690	45	36	110	243	256	Medical technician
เภสัชกร	832	15	31	112	319	356	Pharmacist
โภชนาการ	233	9	5	28	113	78	Nutritionist
พนักงานบริการทางการแพทย์อื่น ๆ	3,843	3	216	437	1,838	1,349	Other medical service personnel's
เจ้าหน้าที่บริการ โรงพยาบาล	16,913	291	805	2,505	6,273	7,039	Hospital services staff

ตาราง 20 จำนวนบุคลากรในโรงพยาบาลและสถานพยาบาลเอกชน จำแนกตามประเภทของบุคลากร ขนาดของโรงพยาบาลและสถานพยาบาล และภาค (ต่อ)

Table 20 Number of Personnels in Private Hospital by Type of Personnel, Size of Hospital and Region (cont'd)

ภาค/ประเภทบุคลากร	รวม Total	ขนาดของโรงพยาบาลและสถานพยาบาล (เตียง) Size of hospital (beds)					Region/Type of personnel
		< 31	31 - 50	51 - 100	101 - 250	> 250	
ทำงานยาวเวลา	18,594	738	1,543	4,017	7,463	4,833	Part - time
<b>เจ้าหน้าที่ระดับบริหาร</b>							<b>Executive staff</b>
ผู้อำนวยการ รองผู้อำนวยการ ผู้ช่วยผู้อำนวยการ	46	15	5	15	10	1	Director, Deputy Director
หัวหน้าฝ่าย หัวหน้าแผนก หัวหน้าตึก ผู้ตรวจการ	131	6	10	8	94	13	Chief
<b>เจ้าหน้าที่รักษาพยาบาล</b>							<b>Treatment staff</b>
แพทย์ทั่วไป	4,392	159	555	629	2,235	813	General doctor
แพทย์เฉพาะทาง	6,125	105	93	1,539	1,774	2,614	Specialized doctor
ทันตแพทย์	1,334	30	54	310	509	431	Dentist
พยาบาลวิชาชีพ	3,749	168	483	869	1,790	438	Professional nurse
พยาบาลเทคนิค	149	15	13	64	53	4	Technical nurse
ผู้ช่วยพยาบาล	383	21	54	103	143	61	Auxiliary nurse
พนักงานผู้ช่วยเหลือพยาบาล	315	111	41	107	46	10	Nurse assistant
ผดุงครรภ์	38	15	3	2	19	-	Midwife
พนักงานพยาบาลอื่นๆ	21	21	-	-	-	-	Other nurse
<b>เจ้าหน้าที่บริการทางการแพทย์</b>							<b>Medical service personnel's</b>
นักรังสีการแพทย์/เจ้าหน้าที่เอ็กซเรย์	234	30	23	61	93	27	Radiate technician
นักกายภาพบำบัด	205	12	21	53	52	68	Physical therapist
นักเทคนิคการแพทย์	201	3	31	34	94	38	Medical technician
เภสัชกร	733	15	59	181	296	183	Pharmacist
โภชนาการ	4	-	-	2	1	1	Nutritionist
พนักงานบริการทางการแพทย์อื่น ๆ	213	-	26	16	150	21	Other medical service personnel's
เจ้าหน้าที่บริการ โรงพยาบาล	321	12	72	23	104	110	Hospital services staff

ตาราง 20 จำนวนบุคลากรในโรงพยาบาลและสถานพยาบาลเอกชน จำแนกตามประเภทของบุคลากร ขนาดของโรงพยาบาลและสถานพยาบาล และภาค (ต่อ)

Table 20 Number of Personnels in Private Hospital by Type of Personnel, Size of Hospital and Region (cont'd)

ภาค/ประเภทบุคลากร	รวม Total	ขนาดของโรงพยาบาลและสถานพยาบาล (เตียง) Size of hospital (beds)					Region/Type of personnel
		< 31	31 - 50	51 - 100	101 - 250	> 250	
<b>กลาง</b>	<b>38,971</b>	<b>3,675</b>	<b>2,903</b>	<b>11,816</b>	<b>17,712</b>	<b>2,866</b>	<b>Central</b>
<b>เจ้าหน้าที่ระดับบริหาร</b>							<b>Executive staff</b>
ผู้อำนวยการ รองผู้อำนวยการ ผู้ช่วยผู้อำนวยการ	416	102	50	130	126	8	Director, Deputy Director
หัวหน้าฝ่าย หัวหน้าแผนก หัวหน้าตึก ผู้ตรวจการ	2,499	249	209	797	1,044	200	Chief
<b>เจ้าหน้าที่รักษาพยาบาล</b>							<b>Treatment staff</b>
แพทย์ทั่วไป	1,478	239	159	446	626	8	General doctor
แพทย์เฉพาะทาง	3,617	344	157	1,172	1,599	344	Specialized doctor
ทันตแพทย์	466	14	30	82	292	48	Dentist
พยาบาลวิชาชีพ	7,237	726	409	2,062	3,410	630	Professional nurse
พยาบาลเทคนิค	431	66	50	129	184	2	Technical nurse
ผู้ช่วยพยาบาล	1,607	143	40	313	995	116	Auxiliary nurse
พนักงานผู้ช่วยเหลือพยาบาล	6,128	429	469	1,727	2,987	516	Nurse assistant
ผดุงครรภ์	57	21	20	8	8	-	Midwife
พนักงานพยาบาลอื่นๆ	525	84	90	233	10	108	Other nurse
<b>เจ้าหน้าที่บริการทางการแพทย์</b>							<b>Medical service personnel's</b>
นักรังสีการแพทย์/เจ้าหน้าที่เอ็กซเรย์	500	91	53	159	176	22	Radiate technician
นักกายภาพบำบัด	260	12	24	73	117	34	Physical therapist
นักเทคนิคการแพทย์	543	63	54	174	224	28	Medical technician
เภสัชกร	894	116	64	222	410	82	Pharmacist
โภชนากร	131	12	14	48	49	8	Nutritionist
พนักงานบริการทางการแพทย์อื่น ๆ	2,170	130	146	735	913	246	Other medical service personnel's
เจ้าหน้าที่บริการ โรงพยาบาล	10,012	833	866	3,305	4,542	466	Hospital services staff



ตาราง 20 จำนวนบุคลากรในโรงพยาบาลและสถานพยาบาลเอกชน จำแนกตามประเภทของบุคลากร ขนาดของโรงพยาบาลและสถานพยาบาล และภาค (ต่อ)

Table 20 Number of Personnels in Private Hospital by Type of Personnel, Size of Hospital and Region (cont'd)

ภาค/ประเภทบุคลากร	รวม Total	ขนาดของโรงพยาบาลและสถานพยาบาล (เตียง) Size of hospital (beds)					Region/Type of personnel
		< 31	31 - 50	51 - 100	101 - 250	> 250	
ทำงานเต็มเวลา	29,691	2,679	2,337	8,951	13,952	1,772	Full - time
<b>เจ้าหน้าที่ระดับบริหาร</b>							<b>Executive staff</b>
ผู้อำนวยการ รองผู้อำนวยการ ผู้ช่วยผู้อำนวยการ	398	90	47	127	126	8	Director, Deputy Director
หัวหน้าฝ่าย หัวหน้าแผนก หัวหน้าตึก ผู้ตรวจการ	2,457	237	207	794	1,034	186	Chief
<b>เจ้าหน้าที่รักษาพยาบาล</b>							<b>Treatment staff</b>
แพทย์ทั่วไป	424	75	40	118	189	2	General doctor
แพทย์เฉพาะทาง	1,020	83	70	278	505	84	Specialized doctor
ทันตแพทย์	135	12	13	37	66	8	Dentist
พยาบาลวิชาชีพ	4,141	523	210	1,024	2,114	270	Professional nurse
พยาบาลเทคนิค	135	28	27	44	36	-	Technical nurse
ผู้ช่วยพยาบาล	1,379	111	29	283	928	28	Auxiliary nurse
พนักงานผู้ช่วยเหลือพยาบาล	5,832	377	469	1,674	2,949	362	Nurse assistant
ผดุงครรภ์	36	14	10	7	5	-	Midwife
พนักงานพยาบาลอื่นๆ	452	82	90	190	4	86	Other nurse
<b>เจ้าหน้าที่บริการทางการแพทย์</b>							<b>Medical service personnel's</b>
นักรังสีการแพทย์/เจ้าหน้าที่เอ็กซเรย์	328	50	31	109	126	12	Radiate technician
นักกายภาพบำบัด	167	12	17	44	84	10	Physical therapist
นักเทคนิคการแพทย์	367	34	39	116	161	18	Medical technician
เภสัชกร	438	61	27	125	194	30	Pharmacist
โภชนากร	123	7	14	44	49	8	Nutritionist
พนักงานบริการทางการแพทย์อื่น ๆ	1,960	107	134	641	883	194	Other medical service personnel's
เจ้าหน้าที่บริการ โรงพยาบาล	9,900	775	863	3,296	4,500	466	Hospital services staff

ตาราง 20 จำนวนบุคลากรในโรงพยาบาลและสถานพยาบาลเอกชน จำแนกตามประเภทของบุคลากร ขนาดของโรงพยาบาลและสถานพยาบาล และภาค (ต่อ)

Table 20 Number of Personnels in Private Hospital by Type of Personnel, Size of Hospital and Region (cont'd)

ภาค/ประเภทบุคลากร	รวม Total	ขนาดของโรงพยาบาลและสถานพยาบาล (เตียง) Size of hospital (beds)					Region/Type of personnel
		< 31	31 - 50	51 - 100	101 - 250	> 250	
ทั้งหมดรวมเวลา	9,280	997	566	2,864	3,759	1,094	Part - time
<b>เจ้าหน้าที่ระดับบริหาร</b>							<b>Executive staff</b>
ผู้อำนวยการ รองผู้อำนวยการ ผู้ช่วยผู้อำนวยการ	19	12	3	4	-	-	Director, Deputy Director
หัวหน้าฝ่าย หัวหน้าแผนก หัวหน้าตึก ผู้ตรวจการ	42	12	1	4	10	14	Chief
<b>เจ้าหน้าที่รักษาพยาบาล</b>							<b>Treatment staff</b>
แพทย์ทั่วไป	1,054	164	119	328	437	6	General doctor
แพทย์เฉพาะทาง	2,597	262	87	894	1,094	260	Specialized doctor
ทันตแพทย์	331	2	17	45	226	40	Dentist
พยาบาลวิชาชีพ	3,096	203	199	1,038	1,296	360	Professional nurse
พยาบาลเทคนิค	295	38	23	85	148	2	Technical nurse
ผู้ช่วยพยาบาล	228	32	11	30	67	88	Auxiliary nurse
พนักงานผู้ช่วยเหลือพยาบาล	296	52	-	53	37	154	Nurse assistant
ผดุงครรภ์	21	7	10	1	3	-	Midwife
พนักงานพยาบาลอื่นๆ	73	2	-	43	6	22	Other nurse
<b>เจ้าหน้าที่บริการทางการแพทย์</b>							<b>Medical service personnel's</b>
นักรังสีการแพทย์/เจ้าหน้าที่เอ็กซเรย์	173	41	21	50	50	10	Radiate technician
นักกายภาพบำบัด	93	-	7	29	33	24	Physical therapist
นักเทคนิคการแพทย์	176	29	16	58	63	10	Medical technician
เภสัชกร	457	55	37	97	216	52	Pharmacist
โภชนาการ	9	5	-	4	-	-	Nutritionist
พนักงานบริการทางการแพทย์อื่น ๆ	210	23	11	94	30	52	Other medical service personnel's
เจ้าหน้าที่บริการ โรงพยาบาล	111	58	3	8	42	-	Hospital services staff

ตาราง 20 จำนวนบุคลากรในโรงพยาบาลและสถานพยาบาลเอกชน จำแนกตามประเภทของบุคลากร ขนาดของโรงพยาบาลและสถานพยาบาล และภาค (ต่อ)

Table 20 Number of Personnels in Private Hospital by Type of Personnel, Size of Hospital and Region (cont'd)

ภาค/ประเภทบุคลากร	รวม Total	ขนาดของโรงพยาบาลและสถานพยาบาล (เตียง) Size of hospital (beds)					Region/Type of personnel
		< 31	31 - 50	51 - 100	101 - 250	> 250	
เหนือ	11,225	1,079	915	5,520	2,183	1,528	Northern
<b>เจ้าหน้าที่ระดับบริหาร</b>							<b>Executive staff</b>
ผู้อำนวยการ รองผู้อำนวยการ ผู้ช่วยผู้อำนวยการ	141	32	18	70	14	7	Director, Deputy Director
หัวหน้าฝ่าย หัวหน้าแผนก หัวหน้าตึก ผู้ตรวจการ	915	52	88	490	157	128	Chief
<b>เจ้าหน้าที่รักษาพยาบาล</b>							<b>Treatment staff</b>
แพทย์ทั่วไป	419	61	45	191	67	56	General doctor
แพทย์เฉพาะทาง	938	62	45	621	139	71	Specialized doctor
ทันตแพทย์	81	1	7	46	13	14	Dentist
พยาบาลวิชาชีพ	1,931	211	197	849	409	266	Professional nurse
พยาบาลเทคนิค	141	22	7	98	6	8	Technical nurse
ผู้ช่วยพยาบาล	496	66	41	296	82	11	Auxiliary nurse
พนักงานผู้ช่วยเหลือพยาบาล	1,610	164	146	603	399	297	Nurse assistant
ผดุงครรภ์	30	-	1	3	26	-	Midwife
พนักงานพยาบาลอื่นๆ	103	2	10	90	-	-	Other nurse
<b>เจ้าหน้าที่บริการทางการแพทย์</b>							<b>Medical service personnel's</b>
นักรังสีการแพทย์/เจ้าหน้าที่เอ็กซเรย์	148	15	15	72	34	12	Radiate technician
นักกายภาพบำบัด	66	3	2	44	10	6	Physical therapist
นักเทคนิคการแพทย์	156	18	13	82	21	22	Medical technician
เภสัชกร	180	22	13	87	38	20	Pharmacist
โภชนากร	46	5	9	17	12	3	Nutritionist
พนักงานบริการทางการแพทย์อื่น ๆ	586	44	25	251	156	110	Other medical service personnel's
เจ้าหน้าที่บริการ โรงพยาบาล	3,239	299	234	1,608	600	497	Hospital services staff

ตาราง 20 จำนวนบุคลากรในโรงพยาบาลและสถานพยาบาลเอกชน จำแนกตามประเภทของบุคลากร ขนาดของโรงพยาบาลและสถานพยาบาล และภาค (ต่อ)

Table 20 Number of Personnels in Private Hospital by Type of Personnel, Size of Hospital and Region (cont'd)

ภาค/ประเภทบุคลากร	รวม Total	ขนาดของโรงพยาบาลและสถานพยาบาล (เตียง) Size of hospital (beds)					Region/Type of personnel
		< 31	31 - 50	51 - 100	101 - 250	> 250	
ทำงานเต็มเวลา	9,275	868	702	4,282	2,003	1,421	Full - time
<b>เจ้าหน้าที่ระดับบริหาร</b>							<b>Executive staff</b>
ผู้อำนวยการ รองผู้อำนวยการ ผู้ช่วยผู้อำนวยการ	130	32	17	62	13	7	Director, Deputy Director
หัวหน้าฝ่าย หัวหน้าแผนก หัวหน้าตึก ผู้ตรวจการ	897	52	88	472	157	128	Chief
<b>เจ้าหน้าที่รักษาพยาบาล</b>							<b>Treatment staff</b>
แพทย์ทั่วไป	106	18	13	48	17	10	General doctor
แพทย์เฉพาะทาง	291	25	21	106	79	61	Specialized doctor
ทันตแพทย์	39	1	3	16	7	12	Dentist
พยาบาลวิชาชีพ	1,284	106	71	498	368	241	Professional nurse
พยาบาลเทคนิค	59	12	5	36	3	4	Technical nurse
ผู้ช่วยพยาบาล	492	61	41	296	82	11	Auxiliary nurse
พนักงานผู้ช่วยเหลือพยาบาล	1,604	164	144	600	399	297	Nurse assistant
ผดุงครรภ์	30	-	1	3	26	-	Midwife
พนักงานพยาบาลอื่นๆ	92	2	8	82	-	-	Other nurse
<b>เจ้าหน้าที่บริการทางการแพทย์</b>							<b>Medical service personnel's</b>
นักรังสีการแพทย์/เจ้าหน้าที่เอ็กซเรย์	121	12	14	53	33	9	Radiate technician
นักกายภาพบำบัด	47	2	2	28	9	5	Physical therapist
นักเทคนิคการแพทย์	126	15	9	63	21	18	Medical technician
เภสัชกร	121	19	9	59	21	13	Pharmacist
โภชนาการ	46	5	9	17	12	3	Nutritionist
พนักงานบริการทางการแพทย์อื่น ๆ	583	44	22	251	156	110	Other medical service personnel's
เจ้าหน้าที่บริการ โรงพยาบาล	3,208	299	225	1,591	600	492	Hospital services staff

ตาราง 20 จำนวนบุคลากรในโรงพยาบาลและสถานพยาบาลเอกชน จำแนกตามประเภทของบุคลากร ขนาดของโรงพยาบาลและสถานพยาบาล และภาค (ต่อ)

Table 20 Number of Personnels in Private Hospital by Type of Personnel, Size of Hospital and Region (cont'd)

ภาค/ประเภทบุคลากร	รวม Total	ขนาดของโรงพยาบาลและสถานพยาบาล (เตียง) Size of hospital (beds)					Region/Type of personnel
		< 31	31 - 50	51 - 100	101 - 250	> 250	
ทั้งหมดรวมเวลา	1,950	211	214	1,238	180	107	Part - time
<b>เจ้าหน้าที่ระดับบริหาร</b>							<b>Executive staff</b>
ผู้อำนวยการ รองผู้อำนวยการ ผู้ช่วยผู้อำนวยการ	11	-	1	8	1	-	Director, Deputy Director
หัวหน้าฝ่าย หัวหน้าแผนก หัวหน้าตึก ผู้ตรวจการ	18	-	-	18	-	-	Chief
<b>เจ้าหน้าที่รักษาพยาบาล</b>							<b>Treatment staff</b>
แพทย์ทั่วไป	313	43	32	142	50	46	General doctor
แพทย์เฉพาะทาง	647	37	24	515	60	10	Specialized doctor
ทันตแพทย์	42	-	3	30	6	2	Dentist
พยาบาลวิชาชีพ	647	105	126	351	41	25	Professional nurse
พยาบาลเทคนิค	83	10	2	63	3	4	Technical nurse
ผู้ช่วยพยาบาล	5	5	-	-	-	-	Auxiliary nurse
พนักงานผู้ช่วยเหลือพยาบาล	5	-	2	3	-	-	Nurse assistant
ผดุงครรภ์	-	-	-	-	-	-	Midwife
พนักงานพยาบาลอื่นๆ	11	-	2	8	-	-	Other nurse
<b>เจ้าหน้าที่บริการทางการแพทย์</b>							<b>Medical service personnel's</b>
นักรังสีการแพทย์/เจ้าหน้าที่เอ็กซเรย์	27	3	1	19	1	3	Radiate technician
นักกายภาพบำบัด	19	1	-	16	1	1	Physical therapist
นักเทคนิคการแพทย์	30	3	3	19	-	4	Medical technician
เภสัชกร	59	3	3	28	17	7	Pharmacist
โภชนาการ	-	-	-	-	-	-	Nutritionist
พนักงานบริการทางการแพทย์อื่น ๆ	3	-	3	-	-	-	Other medical service personnel's
เจ้าหน้าที่บริการ โรงพยาบาล	31	-	9	17	-	5	Hospital services staff

ตาราง 20 จำนวนบุคลากรในโรงพยาบาลและสถานพยาบาลเอกชน จำแนกตามประเภทของบุคลากร ขนาดของโรงพยาบาลและสถานพยาบาล และภาค (ต่อ)

Table 20 Number of Personnels in Private Hospital by Type of Personnel, Size of Hospital and Region (cont'd)

ภาค/ประเภทบุคลากร	รวม Total	ขนาดของโรงพยาบาลและสถานพยาบาล (เตียง) Size of hospital (beds)					Region/Type of personnel
		< 31	31 - 50	51 - 100	101 - 250	> 250	
<b>ตะวันออกเฉียงเหนือ</b>	<b>11,444</b>	<b>1,761</b>	<b>1,925</b>	<b>4,774</b>	<b>2,984</b>	-	<b>Northeastern</b>
<b>เจ้าหน้าที่ระดับบริหาร</b>							<b>Executive staff</b>
ผู้อำนวยการ รองผู้อำนวยการ ผู้ช่วยผู้อำนวยการ	146	47	36	45	18	-	Director, Deputy Director
หัวหน้าฝ่าย หัวหน้าแผนก หัวหน้าตึก ผู้ตรวจการ	684	135	152	265	133	-	Chief
<b>เจ้าหน้าที่รักษาพยาบาล</b>							<b>Treatment staff</b>
แพทย์ทั่วไป	490	58	101	289	42	-	General doctor
แพทย์เฉพาะทาง	1,088	178	129	476	306	-	Specialized doctor
ทันตแพทย์	66	9	6	48	4	-	Dentist
พยาบาลวิชาชีพ	1,986	334	319	782	551	-	Professional nurse
พยาบาลเทคนิค	133	39	4	41	49	-	Technical nurse
ผู้ช่วยพยาบาล	403	84	82	188	49	-	Auxiliary nurse
พนักงานผู้ช่วยเหลือพยาบาล	1,607	268	256	644	439	-	Nurse assistant
ผดุงครรภ์	29	-	6	23	-	-	Midwife
พนักงานพยาบาลอื่นๆ	89	19	22	10	39	-	Other nurse
<b>เจ้าหน้าที่บริการทางการแพทย์</b>							<b>Medical service personnel's</b>
นักรังสีการแพทย์/เจ้าหน้าที่เอ็กซเรย์	157	30	36	52	39	-	Radiate technician
นักกายภาพบำบัด	67	8	13	36	11	-	Physical therapist
นักเทคนิคการแพทย์	164	34	36	73	21	-	Medical technician
เภสัชกร	185	27	38	71	49	-	Pharmacist
โภชนาการ	52	8	9	30	5	-	Nutritionist
พนักงานบริการทางการแพทย์อื่น ๆ	573	59	183	241	89	-	Other medical service personnel's
เจ้าหน้าที่บริการ โรงพยาบาล	3,525	429	498	1,457	1,141	-	Hospital services staff

ตาราง 20 จำนวนบุคลากรในโรงพยาบาลและสถานพยาบาลเอกชน จำแนกตามประเภทของบุคลากร ขนาดของโรงพยาบาลและสถานพยาบาล และภาค (ต่อ)

Table 20 Number of Personnels in Private Hospital by Type of Personnel, Size of Hospital and Region (cont'd)

ภาค/ประเภทบุคลากร	รวม Total	ขนาดของโรงพยาบาลและสถานพยาบาล (เตียง) Size of hospital (beds)					Region/Type of personnel
		< 31	31 - 50	51 - 100	101 - 250	> 250	
ทำงานเต็มเวลา	8,479	1,302	1,443	3,507	2,228	-	Full - time
<b>เจ้าหน้าที่ระดับบริหาร</b>							<b>Executive staff</b>
ผู้อำนวยการ รองผู้อำนวยการ ผู้ช่วยผู้อำนวยการ	140	45	33	44	18	-	Director, Deputy Director
หัวหน้าฝ่าย หัวหน้าแผนก หัวหน้าตึก ผู้ตรวจการ	667	135	146	257	130	-	Chief
<b>เจ้าหน้าที่รักษาพยาบาล</b>							<b>Treatment staff</b>
แพทย์ทั่วไป	140	33	23	48	37	-	General doctor
แพทย์เฉพาะทาง	152	25	19	91	18	-	Specialized doctor
ทันตแพทย์	26	8	-	16	2	-	Dentist
พยาบาลวิชาชีพ	874	137	155	384	200	-	Professional nurse
พยาบาลเทคนิค	77	11	4	29	33	-	Technical nurse
ผู้ช่วยพยาบาล	379	84	74	173	49	-	Auxiliary nurse
พนักงานผู้ช่วยเหลือพยาบาล	1,560	265	256	600	439	-	Nurse assistant
ผดุงครรภ์	15	-	1	14	-	-	Midwife
พนักงานพยาบาลอื่นๆ	43	19	10	10	4	-	Other nurse
<b>เจ้าหน้าที่บริการทางการแพทย์</b>							<b>Medical service personnel's</b>
นักรังสีการแพทย์/เจ้าหน้าที่เอ็กซเรย์	94	21	20	30	23	-	Radiate technician
นักกายภาพบำบัด	43	3	7	22	11	-	Physical therapist
นักเทคนิคการแพทย์	117	24	27	47	19	-	Medical technician
เภสัชกร	105	20	20	41	25	-	Pharmacist
โภชนาการ	51	8	9	29	5	-	Nutritionist
พนักงานบริการทางการแพทย์อื่น ๆ	497	53	140	217	88	-	Other medical service personnel's
เจ้าหน้าที่บริการ โรงพยาบาล	3,499	416	498	1,455	1,131	-	Hospital services staff

ตาราง 20 จำนวนบุคลากรในโรงพยาบาลและสถานพยาบาลเอกชน จำแนกตามประเภทของบุคลากร ขนาดของโรงพยาบาลและสถานพยาบาล และภาค (ต่อ)

Table 20 Number of Personnels in Private Hospital by Type of Personnel, Size of Hospital and Region (cont'd)

ภาค/ประเภทบุคลากร	รวม Total	ขนาดของโรงพยาบาลและสถานพยาบาล (เตียง) Size of hospital (beds)					Region/Type of personnel
		< 31	31 - 50	51 - 100	101 - 250	> 250	
ทำงานขงเวลา	2,965	460	482	1,267	756	-	Part - time
<b>เจ้าหน้าที่ระดับบริหาร</b>							<b>Executive staff</b>
ผู้อำนวยการ รองผู้อำนวยการ ผู้ช่วยผู้อำนวยการ	6	2	3	1	-	-	Director, Deputy Director
หัวหน้าฝ่าย หัวหน้าแผนก หัวหน้าตึก ผู้ตรวจการ	17	-	6	8	4	-	Chief
<b>เจ้าหน้าที่รักษาพยาบาล</b>							<b>Treatment staff</b>
แพทย์ทั่วไป	350	25	78	241	5	-	General doctor
แพทย์เฉพาะทาง	936	153	110	385	289	-	Specialized doctor
ทันตแพทย์	41	2	6	31	2	-	Dentist
พยาบาลวิชาชีพ	1,112	198	165	398	352	-	Professional nurse
พยาบาลเทคนิค	55	28	-	12	16	-	Technical nurse
ผู้ช่วยพยาบาล	24	-	9	15	-	-	Auxiliary nurse
พนักงานผู้ช่วยเหลือพยาบาล	47	3	-	44	-	-	Nurse assistant
ผดุงครรภ์	14	-	4	9	-	-	Midwife
พนักงานพยาบาลอื่นๆ	47	-	12	-	35	-	Other nurse
<b>เจ้าหน้าที่บริการทางการแพทย์</b>							<b>Medical service personnel's</b>
นักรังสีการแพทย์/เจ้าหน้าที่เอ็กซเรย์	63	9	16	22	16	-	Radiate technician
นักกายภาพบำบัด	24	5	6	14	-	-	Physical therapist
นักเทคนิคการแพทย์	47	10	9	27	2	-	Medical technician
เภสัชกร	80	8	17	30	25	-	Pharmacist
โภชนาการ	1	-	-	1	-	-	Nutritionist
พนักงานบริการทางการแพทย์อื่น ๆ	76	6	43	24	2	-	Other medical service personnel's
เจ้าหน้าที่บริการ โรงพยาบาล	26	14	-	2	11	-	Hospital services staff



ตาราง 20 จำนวนบุคลากรในโรงพยาบาลและสถานพยาบาลเอกชน จำแนกตามประเภทของบุคลากร ขนาดของโรงพยาบาลและสถานพยาบาล และภาค (ต่อ)

Table 20 Number of Personnels in Private Hospital by Type of Personnel, Size of Hospital and Region (cont'd)

ภาค/ประเภทบุคลากร	รวม Total	ขนาดของโรงพยาบาลและสถานพยาบาล (เตียง) Size of hospital (beds)					Region/Type of personnel
		< 31	31 - 50	51 - 100	101 - 250	> 250	
ใต้	7,761	973	1,128	2,154	3,506	-	<b>Southern</b>
<b>เจ้าหน้าที่ระดับบริหาร</b>							<b>Executive staff</b>
ผู้อำนวยการ รองผู้อำนวยการ ผู้ช่วยผู้อำนวยการ	123	36	38	22	28	-	Director, Deputy Director
หัวหน้าฝ่าย หัวหน้าแผนก หัวหน้าตึก ผู้ตรวจการ	605	74	101	182	248	-	Chief
<b>เจ้าหน้าที่รักษาพยาบาล</b>							<b>Treatment staff</b>
แพทย์ทั่วไป	274	56	60	115	43	-	General doctor
แพทย์เฉพาะทาง	540	37	68	167	269	-	Specialized doctor
ทันตแพทย์	67	5	2	22	39	-	Dentist
พยาบาลวิชาชีพ	1,348	182	122	324	720	-	Professional nurse
พยาบาลเทคนิค	95	42	12	6	35	-	Technical nurse
ผู้ช่วยพยาบาล	279	131	98	24	27	-	Auxiliary nurse
พนักงานผู้ช่วยเหลือพยาบาล	1,295	96	116	353	731	-	Nurse assistant
ผดุงครรภ์	12	1	-	5	6	-	Midwife
พนักงานพยาบาลอื่นๆ	59	19	23	17	-	-	Other nurse
<b>เจ้าหน้าที่บริการทางการแพทย์</b>							<b>Medical service personnel's</b>
นักรังสีการแพทย์/เจ้าหน้าที่เอ็กซเรย์	131	31	23	32	45	-	Radiate technician
นักกายภาพบำบัด	50	10	14	10	17	-	Physical therapist
นักเทคนิคการแพทย์	97	24	11	26	36	-	Medical technician
เภสัชกร	114	26	15	36	36	-	Pharmacist
โภชนากร	35	14	5	10	7	-	Nutritionist
พนักงานบริการทางการแพทย์อื่น ๆ	352	11	68	101	172	-	Other medical service personnel's
เจ้าหน้าที่บริการ โรงพยาบาล	2,285	176	359	703	1,047	-	Hospital services staff

ตาราง 20 จำนวนบุคลากรในโรงพยาบาลและสถานพยาบาลเอกชน จำแนกตามประเภทของบุคลากร ขนาดของโรงพยาบาลและสถานพยาบาล และภาค (ต่อ)

Table 20 Number of Personnels in Private Hospital by Type of Personnel, Size of Hospital and Region (cont'd)

ภาค/ประเภทบุคลากร	รวม Total	ขนาดของโรงพยาบาลและสถานพยาบาล (เตียง) Size of hospital (beds)					Region/Type of personnel
		< 31	31 - 50	51 - 100	101 - 250	> 250	
ทำงานเต็มเวลา	6,360	754	915	1,758	2,933	-	Full - time
<b>เจ้าหน้าที่ระดับบริหาร</b>							<b>Executive staff</b>
ผู้อำนวยการ รองผู้อำนวยการ ผู้ช่วยผู้อำนวยการ	106	32	24	22	28	-	Director, Deputy Director
หัวหน้าฝ่าย หัวหน้าแผนก หัวหน้าตึก ผู้ตรวจการ	601	74	98	181	248	-	Chief
<b>เจ้าหน้าที่รักษาพยาบาล</b>							<b>Treatment staff</b>
แพทย์ทั่วไป	101	40	23	23	15	-	General doctor
แพทย์เฉพาะทาง	140	10	17	48	66	-	Specialized doctor
ทันตแพทย์	28	4	2	7	15	-	Dentist
พยาบาลวิชาชีพ	761	85	57	184	435	-	Professional nurse
พยาบาลเทคนิค	42	11	8	5	18	-	Technical nurse
ผู้ช่วยพยาบาล	252	127	75	24	27	-	Auxiliary nurse
พนักงานผู้ช่วยเหลือพยาบาล	1,293	96	116	353	728	-	Nurse assistant
ผดุงครรภ์	9	1	-	5	3	-	Midwife
พนักงานพยาบาลอื่นๆ	52	13	23	17	-	-	Other nurse
<b>เจ้าหน้าที่บริการทางการแพทย์</b>							<b>Medical service personnel's</b>
นักรังสีการแพทย์/เจ้าหน้าที่เอ็กซเรย์	117	27	20	26	43	-	Radiate technician
นักกายภาพบำบัด	38	5	11	10	13	-	Physical therapist
นักเทคนิคการแพทย์	80	13	11	22	35	-	Medical technician
เภสัชกร	84	20	12	20	32	-	Pharmacist
โภชนาการ	35	14	5	10	7	-	Nutritionist
พนักงานบริการทางการแพทย์อื่น ๆ	347	7	68	100	172	-	Other medical service personnel's
เจ้าหน้าที่บริการ โรงพยาบาล	2,275	174	351	703	1,047	-	Hospital services staff

ตาราง 20 จำนวนบุคลากรในโรงพยาบาลและสถานพยาบาลเอกชน จำแนกตามประเภทของบุคลากร ขนาดของโรงพยาบาลและสถานพยาบาล และภาค (ต่อ)

Table 20 Number of Personnels in Private Hospital by Type of Personnel, Size of Hospital and Region (cont'd)

ภาค/ประเภทบุคลากร	รวม Total	ขนาดของโรงพยาบาลและสถานพยาบาล (เตียง) Size of hospital (beds)					Region/Type of personnel
		< 31	31 - 50	51 - 100	101 - 250	> 250	
ทำงานบางเวลา	1,398	219	213	396	573	-	Part - time
<b>เจ้าหน้าที่ระดับบริหาร</b>							<b>Executive staff</b>
ผู้อำนวยการ รองผู้อำนวยการ ผู้ช่วยผู้อำนวยการ	17	4	14	-	-	-	Director, Deputy Director
หัวหน้าฝ่าย หัวหน้าแผนก หัวหน้าตึก ผู้ตรวจการ	4	-	3	1	-	-	Chief
<b>เจ้าหน้าที่รักษาพยาบาล</b>							<b>Treatment staff</b>
แพทย์ทั่วไป	174	16	38	92	28	-	General doctor
แพทย์เฉพาะทาง	399	27	51	119	203	-	Specialized doctor
ทันตแพทย์	39	1	-	14	24	-	Dentist
พยาบาลวิชาชีพ	586	97	65	140	284	-	Professional nurse
พยาบาลเทคนิค	53	31	5	1	17	-	Technical nurse
ผู้ช่วยพยาบาล	27	5	23	-	-	-	Auxiliary nurse
พนักงานผู้ช่วยเหลือพยาบาล	3	-	-	-	3	-	Nurse assistant
ผดุงครรภ์	3	-	-	-	3	-	Midwife
พนักงานพยาบาลอื่นๆ	6	6	-	-	-	-	Other nurse
<b>เจ้าหน้าที่บริการทางการแพทย์</b>							<b>Medical service personnel's</b>
นักรังสีการแพทย์เจ้าหน้าที่เอ็กซเรย์	14	4	3	6	1	-	Radiate technician
นักกายภาพบำบัด	12	5	3	-	4	-	Physical therapist
นักเทคนิคการแพทย์	17	11	-	5	1	-	Medical technician
เภสัชกร	29	6	3	16	4	-	Pharmacist
โภชนาการ	-	-	-	-	-	-	Nutritionist
พนักงานบริการทางการแพทย์อื่น ๆ	5	4	-	1	-	-	Other medical service personnel's
เจ้าหน้าที่บริการ โรงพยาบาล	10	3	8	-	-	-	Hospital services staff

1/ โรงพยาบาลและสถานพยาบาลเอกชน มากกว่า 250 เตียงของภาคกลางและภาคเหนือ

1/ Hospital more than 250 beds in Central and Northern region

ตาราง 21 ตัวชี้วัดที่สำคัญ จำแนกตามขนาดของโรงพยาบาลและสถานพยาบาล และภาค

Table 21 Key Indicators by Size of Hospital and Region

ตัวชี้วัดที่สำคัญ	ขนาดของโรงพยาบาลและสถานพยาบาล (เตียง) Size of hospital (beds)						Key indicators
	รวม Total	< 31	31 - 50	51 - 100	101 - 250	> 250	
<b>ทั่วราชอาณาจักร</b>							<b>Whole Kingdom</b>
สัดส่วนเตียงต่อแพทย์ทั่วไป							Bed per doctor
เต็มเวลา	19	15	20	19	19	23	Full - time
บางเวลา	6	8	4	6	5	9	Part - time
สัดส่วนเตียงต่อแพทย์เฉพาะทาง							Bed per doctor
เต็มเวลา	12	20	20	13	11	9	Full - time
บางเวลา	3	6	10	3	4	3	Part - time
สัดส่วนเตียงต่อพยาบาลวิชาชีพ							Bed per professional nurse
เต็มเวลา	2	3	5	3	2	1	Full - time
บางเวลา	4	4	3	3	3	10	Part - time
สัดส่วนเตียงต่อพยาบาลเทคนิค							Bed per technical nurse
เต็มเวลา	84	30	54	68	112	646	Full - time
บางเวลา	58	28	82	40	54	787	Part - time
จำนวนผู้ป่วยนอกต่อแพทย์ทั่วไปต่อวัน	66	35	42	68	74	79	Outpatient per general doctor per day
จำนวนผู้ป่วยนอกต่อแพทย์เฉพาะทางต่อวัน	40	47	42	45	41	31	Outpatient per specialized doctor per day
จำนวนผู้ป่วยในต่อแพทย์ทั่วไปต่อวัน	4	2	3	5	4	4	Inpatient per general doctor per day
จำนวนผู้ป่วยในต่อแพทย์เฉพาะทางต่อวัน	2	3	3	3	2	1	Inpatient per specialized doctor per day
จำนวนผู้ป่วยในต่อพยาบาลวิชาชีพต่อวัน	1	1	2	2	1	1	Inpatient per professional nurse per day
จำนวนผู้ป่วยในต่อพยาบาลเทคนิคต่อวัน	49	12	22	48	76	291	Inpatient per technical nurse per day

ตาราง 21 ตัวชี้วัดที่สำคัญ จำแนกตามขนาดของโรงพยาบาลและสถานพยาบาล และภาค (ต่อ)

Table 21 Key Indicators by Size of Hospital and Region (cont'd)

ตัวชี้วัดที่สำคัญ	ขนาดของโรงพยาบาลและสถานพยาบาล (เตียง) Size of hospital (beds)					Key indicators	
	รวม Total	< 31	31 - 50	51 - 100	101 - 250		> 250
<b>กรุงเทพมหานคร</b>							<b>Bangkok</b>
สัดส่วนเตียงต่อแพทย์ทั่วไป							Bed per doctor
เต็มเวลา	14	13	12	9	13	20	Full - time
บางเวลา	4	5	2	3	2	8	Part - time
สัดส่วนเตียงต่อแพทย์เฉพาะทาง							Bed per doctor
เต็มเวลา	10	31	20	11	10	9	Full - time
บางเวลา	3	7	10	1	3	3	Part - time
สัดส่วนเตียงต่อพยาบาลวิชาชีพ							Bed per professional nurse
เต็มเวลา	2	6	4	2	2	1	Full - time
บางเวลา	4	4	2	3	3	15	Part - time
สัดส่วนเตียงต่อพยาบาลเทคนิค							Bed per technical nurse
เต็มเวลา	128	15	46	110	216	786	Full - time
บางเวลา	106	50	74	34	100	1,573	Part - time
จำนวนผู้ป่วยนอกต่อแพทย์ทั่วไปต่อวัน	55	24	31	42	58	70	Outpatient per general doctor per day
จำนวนผู้ป่วยนอกต่อแพทย์เฉพาะทางต่อวัน	40	58	50	52	46	31	Outpatient per specialized doctor per day
จำนวนผู้ป่วยในต่อแพทย์ทั่วไปต่อวัน	2	1	1	2	2	3	Inpatient per general doctor per day
จำนวนผู้ป่วยในต่อแพทย์เฉพาะทางต่อวัน	2	1	1	2	2	1	Inpatient per specialized doctor per day
จำนวนผู้ป่วยในต่อพยาบาลวิชาชีพต่อวัน	1	1	1	1	1	1	Inpatient per professional nurse per day
จำนวนผู้ป่วยในต่อพยาบาลเทคนิคต่อวัน	61	2	8	65	121	359	Inpatient per technical nurse per day

ตาราง 21 ตัวชี้วัดที่สำคัญ จำแนกตามขนาดของโรงพยาบาลและสถานพยาบาล และภาค (ต่อ)

Table 21 Key Indicators by Size of Hospital and Region (cont'd)

ตัวชี้วัดที่สำคัญ	ขนาดของโรงพยาบาลและสถานพยาบาล (เตียง) Size of hospital (beds)						Key indicators
	รวม Total	< 31	31 - 50	51 - 100	101 - 250	> 250	
<b>กลาง</b>							<b>Central</b>
สัดส่วนเตียงต่อแพทย์ทั่วไป							Bed per doctor
เต็มเวลา	24	15	25	27	23	304	Full - time
บางเวลา	10	7	8	10	10	101	Part - time
สัดส่วนเตียงต่อแพทย์เฉพาะทาง							Bed per doctor
เต็มเวลา	10	14	14	11	9	7	Full - time
บางเวลา	4	4	11	4	4	2	Part - time
สัดส่วนเตียงต่อพยาบาลวิชาชีพ							Bed per professional nurse
เต็มเวลา	2	2	5	3	2	2	Full - time
บางเวลา	3	6	5	3	3	2	Part - time
สัดส่วนเตียงต่อพยาบาลเทคนิค							Bed per technical nurse
เต็มเวลา	76	40	36	71	123	-	Full - time
บางเวลา	35	30	43	37	30	304	Part - time
จำนวนผู้ป่วยนอกต่อแพทย์ทั่วไปต่อวัน	94	41	62	109	99	1,288	Outpatient per general doctor per day
จำนวนผู้ป่วยนอกต่อแพทย์เฉพาะทางต่อวัน	39	37	36	46	37	31	Outpatient per specialized doctor per day
จำนวนผู้ป่วยในต่อแพทย์ทั่วไปต่อวัน	5	2	4	6	5	46	Inpatient per general doctor per day
จำนวนผู้ป่วยในต่อแพทย์เฉพาะทางต่อวัน	2	2	2	2	2	1	Inpatient per specialized doctor per day
จำนวนผู้ป่วยในต่อพยาบาลวิชาชีพต่อวัน	2	1	2	2	1	1	Inpatient per professional nurse per day
จำนวนผู้ป่วยในต่อพยาบาลเทคนิคต่อวัน	46	18	19	46	82	-	Inpatient per technical nurse per day

ตาราง 21 ตัวชี้วัดที่สำคัญ จำแนกตามขนาดของโรงพยาบาลและสถานพยาบาล และภาค (ต่อ)

Table 21 Key Indicators by Size of Hospital and Region (cont'd)

ตัวชี้วัดที่สำคัญ	ขนาดของโรงพยาบาลและสถานพยาบาล (เตียง) Size of hospital (beds)					Key indicators	
	รวม Total	< 31	31 - 50	51 - 100	101 - 250		> 250
<b>เหนือ</b>						<b>Northern</b>	
สัดส่วนเตียงต่อแพทย์ทั่วไป						Bed per doctor	
เต็มเวลา	42	28	32	42	45	78	Full - time
บางเวลา	14	12	12	14	15	17	Part - time
สัดส่วนเตียงต่อแพทย์เฉพาะทาง							Bed per doctor
เต็มเวลา	15	21	19	19	10	13	Full - time
บางเวลา	7	14	17	4	13	78	Part - time
สัดส่วนเตียงต่อพยาบาลวิชาชีพ							Bed per professional nurse
เต็มเวลา	3	5	6	4	2	3	Full - time
บางเวลา	7	5	3	6	19	31	Part - time
สัดส่วนเตียงต่อพยาบาลเทคนิค							Bed per technical nurse
เต็มเวลา	76	45	87	56	256	195	Full - time
บางเวลา	54	50	175	32	256	195	Part - time
จำนวนผู้ป่วยนอกต่อแพทย์ทั่วไปต่อวัน	88	42	48	93	109	157	Outpatient per general doctor per day
จำนวนผู้ป่วยนอกต่อแพทย์เฉพาะทางต่อวัน	32	31	29	43	23	26	Outpatient per specialized doctor per day
จำนวนผู้ป่วยในต่อแพทย์ทั่วไปต่อวัน	8	3	5	8	15	10	Inpatient per general doctor per day
จำนวนผู้ป่วยในต่อแพทย์เฉพาะทางต่อวัน	3	2	3	4	3	2	Inpatient per specialized doctor per day
จำนวนผู้ป่วยในต่อพยาบาลวิชาชีพต่อวัน	2	2	3	2	2	1	Inpatient per professional nurse per day
จำนวนผู้ป่วยในต่อพยาบาลเทคนิคต่อวัน	43	14	43	31	251	76	Inpatient per technical nurse per day

ตาราง 21 ตัวชี้วัดที่สำคัญ จำแนกตามขนาดของโรงพยาบาลและสถานพยาบาล และภาค (ต่อ)

Table 21 Key Indicators by Size of Hospital and Region (cont'd)

ตัวชี้วัดที่สำคัญ	ขนาดของโรงพยาบาลและสถานพยาบาล (เตียง) Size of hospital (beds)					Key indicators	
	รวม Total	< 31	31 - 50	51 - 100	101 - 250		> 250
<b>ตะวันออกเฉียงเหนือ</b>							
<b>Northeastern</b>							
สัดส่วนเตียงต่อแพทย์ทั่วไป						Bed per doctor	
เต็มเวลา	27	17	30	26	36	-	Full - time
บางเวลา	11	22	9	5	254	-	Part - time
สัดส่วนเตียงต่อแพทย์เฉพาะทาง						Bed per doctor	
เต็มเวลา	25	22	37	14	76	-	Full - time
บางเวลา	4	4	6	3	5	-	Part - time
สัดส่วนเตียงต่อพยาบาลวิชาชีพ						Bed per professional nurse	
เต็มเวลา	4	4	4	3	7	-	Full - time
บางเวลา	3	3	4	3	4	-	Part - time
สัดส่วนเตียงต่อพยาบาลเทคนิค						Bed per technical nurse	
เต็มเวลา	49	51	159	43	40	-	Full - time
บางเวลา	69	19	-	107	85	-	Part - time
จำนวนผู้ป่วยนอกต่อแพทย์ทั่วไปต่อวัน	57	44	54	66	57	-	Outpatient per general doctor per day
จำนวนผู้ป่วยนอกต่อแพทย์เฉพาะทางต่อวัน	52	57	67	35	121	-	Outpatient per specialized doctor per day
จำนวนผู้ป่วยในต่อแพทย์ทั่วไปต่อวัน	7	3	5	11	7	-	Inpatient per general doctor per day
จำนวนผู้ป่วยในต่อแพทย์เฉพาะทางต่อวัน	7	3	7	6	16	-	Inpatient per specialized doctor per day
จำนวนผู้ป่วยในต่อพยาบาลวิชาชีพต่อวัน	3	2	2	4	4	-	Inpatient per professional nurse per day
จำนวนผู้ป่วยในต่อพยาบาลเทคนิคต่อวัน	39	25	85	54	25	-	Inpatient per technical nurse per day



ตาราง 21 ตัวชี้วัดที่สำคัญ จำแนกตามขนาดของโรงพยาบาลและสถานพยาบาล และภาค (ต่อ)

Table 21 Key Indicators by Size of Hospital and Region (cont'd)

ตัวชี้วัดที่สำคัญ	ขนาดของโรงพยาบาลและสถานพยาบาล (เตียง) Size of hospital (beds)						Key indicators
	รวม Total	< 31	31 - 50	51 - 100	101 - 250	> 250	
<b>ใต้</b>							<b>Southern</b>
สัดส่วนเตียงต่อแพทย์ทั่วไป							Bed per doctor
เต็มเวลา	24	11	21	21	65	-	Full - time
บางเวลา	14	27	12	5	36	-	Part - time
สัดส่วนเตียงต่อแพทย์เฉพาะทาง							Bed per doctor
เต็มเวลา	17	42	28	10	15	-	Full - time
บางเวลา	6	16	9	4	5	-	Part - time
สัดส่วนเตียงต่อพยาบาลวิชาชีพ							Bed per professional nurse
เต็มเวลา	3	5	8	3	2	-	Full - time
บางเวลา	4	4	7	3	4	-	Part - time
สัดส่วนเตียงต่อพยาบาลเทคนิค							Bed per technical nurse
เต็มเวลา	57	38	62	102	55	-	Full - time
บางเวลา	45	14	103	407	60	-	Part - time
จำนวนผู้ป่วยนอกต่อแพทย์ทั่วไปต่อวัน	59	29	23	67	176	-	Outpatient per general doctor per day
จำนวนผู้ป่วยนอกต่อแพทย์เฉพาะทางต่อวัน	42	114	32	32	41	-	Outpatient per specialized doctor per day
จำนวนผู้ป่วยในต่อแพทย์ทั่วไปต่อวัน	7	3	3	5	28	-	Inpatient per general doctor per day
จำนวนผู้ป่วยในต่อแพทย์เฉพาะทางต่อวัน	5	12	3	3	7	-	Inpatient per specialized doctor per day
จำนวนผู้ป่วยในต่อพยาบาลวิชาชีพต่อวัน	3	4	3	2	3	-	Inpatient per professional nurse per day
จำนวนผู้ป่วยในต่อพยาบาลเทคนิคต่อวัน	52	32	23	75	71	-	Inpatient per technical nurse per day

ตาราง 22 ข้อมูลสถิติที่สำคัญ จำแนกตามขนาดของโรงพยาบาลและสถานพยาบาล และภาค

Table 22 Principal Statistics by Size of Hospital and Region

(พันบาท In thousand baht)

ภาค/ ขนาดของโรงพยาบาล และสถานพยาบาล	จำนวน โรงพยาบาลฯ Number of hospitals	จำนวนบุคลากร Number of personnels			ค่าใช้จ่ายด้าน บุคลากร Remuneration	รายรับ Value of gross output	ค่าใช้จ่าย ขั้นกลาง Intermediate cost	มูลค่าเพิ่ม Value added	Region/ Size of hospital
		รวม Total	ทำงานเต็มเวลา Full - time	ทำงานบางเวลา Part - time					
<b>ทั่วประเทศ</b>	<b>429</b>	<b>141,699</b>	<b>107,509</b>	<b>34,190</b>	<b>22,690,555.3</b>	<b>80,654,659.5</b>	<b>52,357,960.2</b>	<b>28,296,699.4</b>	<b>Whole Kingdom</b>
น้อยกว่า 31 เตียง	163	9,316	6,691	2,624	861,524.0	2,663,544.7	1,520,390.4	1,143,154.4	Less than 31 beds
31 - 50 เตียง	68	10,901	7,883	3,018	1,295,536.3	3,168,457.6	1,703,496.0	1,464,961.6	31 - 50 beds
51 - 100 เตียง	102	35,564	25,782	9,782	4,464,429.8	15,070,070.9	9,382,199.0	5,687,872.0	51 - 100 beds
101 - 250 เตียง	75	53,446	40,715	12,731	8,179,693.5	32,551,302.5	20,001,353.1	12,549,949.4	101 - 250 beds
มากกว่า 250 เตียง	21	32,472	26,438	6,034	7,889,371.7	27,201,283.8	19,750,521.8	7,450,762.0	More than 250 beds
<b>กรุงเทพมหานคร</b>	<b>130</b>	<b>72,298</b>	<b>53,704</b>	<b>18,594</b>	<b>13,674,033.3</b>	<b>49,153,753.1</b>	<b>34,051,720.2</b>	<b>15,102,032.9</b>	<b>Bangkok</b>
น้อยกว่า 31 เตียง	42	1,827	1,089	738	189,167.8	967,731.4	588,110.7	379,620.7	Less than 31 beds
31 - 50 เตียง	18	4,029	2,487	1,543	480,714.7	1,245,376.7	750,415.6	494,961.1	31 - 50 beds
51 - 100 เตียง	23	11,301	7,284	4,017	1,661,033.9	5,986,514.0	3,906,888.1	2,079,625.8	51 - 100 beds
101 - 250 เตียง	30	27,062	19,599	7,463	4,170,676.0	16,269,892.8	10,485,021.3	5,784,871.6	101 - 250 beds
มากกว่า 250 เตียง	17	28,078	23,245	4,833	7,172,441.0	24,684,238.2	18,321,284.6	6,362,953.6	More than 250 beds

ตาราง 22 ข้อมูลสถิติที่สำคัญ จำแนกตามขนาดของโรงพยาบาลและสถานพยาบาล และภาค (ต่อ)

Table 22 Principal Statistics by Size of Hospital and Region (cont'd)

(พันบาท In thousand baht)

ภาค/ ขนาดของโรงพยาบาล และสถานพยาบาล	จำนวน โรงพยาบาลฯ Number of hospitals	จำนวนบุคลากร Number of personnels			ค่าใช้จ่ายด้าน บุคลากร Remuneration	รายรับ Value of gross output	ค่าใช้จ่าย ขั้นกลาง Intermediate cost	มูลค่าเพิ่ม Value added	Region/ Size of hospital
		รวม Total	ทำงานเต็มเวลา Full - time	ทำงานบางเวลา Part - time					
<b>กลาง</b>	<b>143</b>	<b>38,971</b>	<b>29,691</b>	<b>9,280</b>	<b>5,346,992.9</b>	<b>19,721,859.2</b>	<b>11,492,728.1</b>	<b>8,229,131.1</b>	<b>Central</b>
น้อยกว่า 31 เตียง	57	3,675	2,679	997	376,089.7	799,004.8	481,230.7	317,774.1	Less than 31 beds
31 - 50 เตียง	20	2,903	2,337	566	364,328.5	794,276.6	432,139.8	362,136.9	31 - 50 beds
51 - 100 เตียง	37	11,816	8,951	2,864	1,412,400.3	4,725,665.3	2,959,317.7	1,766,347.6	51 - 100 beds
101 - 250 เตียง <sup>1/</sup>	29	20,578	15,724	4,853	3,194,174.4	13,402,912.5	78,620,039.9	5,782,872.5	101 - 250 beds <sup>1/</sup>
มากกว่า 250 เตียง	-	-	-	-	-	-	-	-	More than 250 beds
<b>เหนือ</b>	<b>56</b>	<b>11,225</b>	<b>9,275</b>	<b>1,950</b>	<b>1,368,588.6</b>	<b>4,232,773.9</b>	<b>2,280,184.6</b>	<b>1,952,589.3</b>	<b>Northern</b>
น้อยกว่า 31 เตียง	20	1,079	868	211	89,933.5	224,291.9	125,171.1	99,120.8	Less than 31 beds
31 - 50 เตียง	8	915	702	214	98,797.7	210,435.3	107,479.9	102,955.4	31 - 50 beds
51 - 100 เตียง	22	5,520	4,282	1,238	596,022.6	1,855,592.1	855,978.2	999,613.9	51 - 100 beds
101 - 250 เตียง <sup>1/</sup>	6	3,711	3,424	350	583,834.8	1,942,454.6	1,191,555.4	750,899.2	101 - 250 beds <sup>1/</sup>
มากกว่า 250 เตียง	-	-	-	-	-	-	-	-	More than 250 beds

ตาราง 22 ข้อมูลสถิติที่สำคัญ จำแนกตามขนาดของโรงพยาบาลและสถานพยาบาล และภาค (ต่อ)

Table 22 Principal Statistics by Size of Hospital and Region (cont'd)

(พันบาท In thousand baht)

ภาค/ ขนาดของโรงพยาบาล และสถานพยาบาล	จำนวน โรงพยาบาลฯ Number of hospitals	จำนวนบุคลากร Number of personnels			ค่าใช้จ่ายด้าน บุคลากร Remuneration	รายรับ Value of gross output	ค่าใช้จ่าย ขั้นกลาง Intermediate cost	มูลค่าเพิ่ม Value added	Region/ Size of hospital
		รวม Total	ทำงานเต็มเวลา Full - time	ทำงานบางเวลา Part - time					
<b>ตะวันออกเฉียงเหนือ</b>	<b>57</b>	<b>11,444</b>	<b>8,479</b>	<b>2,965</b>	<b>1,169,355.4</b>	<b>3,657,101.3</b>	<b>2,143,611.0</b>	<b>1,513,490.3</b>	<b>Northeastern</b>
น้อยกว่า 31 เตียง	23	1,761	1,302	460	139,241.8	411,874.7	195,038.4	216,836.2	Less than 31 beds
31 - 50 เตียง	13	1,925	1,443	482	192,633.2	546,993.9	285,388.8	261,605.1	31 - 50 beds
51 - 100 เตียง	14	4,774	3,507	1,267	509,029.1	1,676,597.5	1,070,206.6	606,390.8	51 - 100 beds
101 - 250 เตียง	7	2,984	2,228	756	328,451.3	1,021,635.2	592,977.1	428,658.1	101 - 250 beds
มากกว่า 250 เตียง	-	-	-	-	-	-	-	-	More than 250 beds
<b>ใต้</b>	<b>43</b>	<b>7,761</b>	<b>6,360</b>	<b>1,401</b>	<b>1,131,585.1</b>	<b>3,889,172.1</b>	<b>2,389,716.3</b>	<b>1,499,455.7</b>	<b>Southern</b>
น้อยกว่า 31 เตียง	21	973	754	219	67,091.2	260,642.0	130,839.5	129,802.5	Less than 31 beds
31 - 50 เตียง	9	1,128	915	213	159,062.2	371,375.0	128,071.9	243,303.1	31 - 50 beds
51 - 100 เตียง	6	2,154	1,758	396	285,944.0	825,702.1	589,808.3	235,893.8	51 - 100 beds
101 - 250 เตียง	7	3,506	2,933	573	619,487.8	2,431,452.9	1,540,996.6	890,456.3	101 - 250 beds
มากกว่า 250 เตียง	-	-	-	-	-	-	-	-	More than 250 beds

1/ รวมโรงพยาบาลและสถานพยาบาลเอกชนมากกว่า 250 เตียงของภาคกลาง และภาคเหนือ

1/ Hospital more than 250 beds in Central region and Northern region are included.

ตาราง 23 รายรับทั้งสิ้นในปี 2549 จำแนกตามขนาดของโรงพยาบาลและสถานพยาบาล และภาค

Table 23 Total Receipts in 2006 by Size of Hospital and Region

(พันบาท In thousand baht)

ภาค/ ขนาดของโรงพยาบาล และสถานพยาบาล	จำนวน โรงพยาบาลฯ Number of hospitals	รายรับจากการ รักษาพยาบาล Receipts from medical treatment	รายรับอื่น ๆ Other receipts	เงินอุดหนุนและเงินบริจาค Source of subsidy and donation					ภูมิภาค Region/ Size of hospital
				รวม Total	รัฐบาล Government	ภาคธุรกิจ Business sector	ประชาชน People	มูลนิธิ หรือ สมาคม Association	
<b>ทั่วราชอาณาจักร</b>	<b>429</b>	<b>78,553,622.8</b>	<b>2,101,036.8</b>	<b>1,841,277.3</b>	<b>1,568,036.4</b>	<b>176,275.6</b>	<b>23,826.8</b>	<b>73,138.6</b>	<b>Whole Kingdom</b>
น้อยกว่า 31 เตียง	163	2,623,660.0	39,884.7	48,666.1	32,903.7	11,076.1	538.8	4,147.6	Less than 31 beds
31 - 50 เตียง	68	3,144,407.7	24,049.9	-	-	-	-	-	31 - 50 beds
51 - 100 เตียง	102	14,748,869.1	321,201.8	480,570.6	479,495.4	-	1,075.2	-	51 - 100 beds
101 - 250 เตียง	75	31,290,515.5	1,260,787.1	1,150,495.4	911,301.2	157,794.9	13,434.6	67,964.7	101 - 250 beds
มากกว่า 250 เตียง	21	26,746,170.5	455,113.3	161,545.2	144,336.1	7,404.5	8,778.2	1,026.4	More than 250 beds
<b>กรุงเทพมหานคร</b>	<b>130</b>	<b>47,843,988.2</b>	<b>1,309,764.9</b>	<b>917,632.1</b>	<b>664,506.7</b>	<b>165,068.0</b>	<b>22,032.0</b>	<b>66,025.4</b>	<b>Bangkok</b>
น้อยกว่า 31 เตียง	42	953,835.2	13,896.2	-	-	-	-	-	Less than 31 beds
31 - 50 เตียง	18	1,244,803.8	573.0	-	-	-	-	-	31 - 50 beds
51 - 100 เตียง	23	5,868,934.0	117,579.9	266,685.1	266,685.1	-	-	-	51 - 100 beds
101 - 250 เตียง	30	15,529,770.3	740,122.6	634,798.9	397,821.6	157,794.9	13,434.6	65,747.9	101 - 250 beds
มากกว่า 250 เตียง	17	24,246,644.9	437,593.3	16,148.1	-	7,273.2	8,597.4	277.5	More than 250 beds

ตาราง 23 รายรับทั้งสิ้นในปี 2549 จำแนกตามขนาดของโรงพยาบาลและสถานพยาบาล และภาค (ต่อ)

Table 23 Total Receipts in 2006 by Size of Hospital and Region (cont'd)

(พันบาท In thousand baht)

ภาค/ ขนาดของโรงพยาบาล และสถานพยาบาล	จำนวน โรงพยาบาลฯ Number of hospitals	รายรับจากการ รักษาพยาบาล Receipts from medical treatment	รายรับอื่น ๆ receipts Other	เงินอุดหนุนและเงินบริจาค Source of subsidy and donation					ภูมิภาค Region/ Size of hospital
				รวม Total	รัฐบาล Government	ภาคธุรกิจ Business sector	ประชาชน People	มูลนิธิ หรือ สมาคม Association	
<b>กลาง</b>	<b>143</b>	<b>19,264,648.3</b>	<b>457,211.0</b>	<b>628,112.9</b>	<b>613,727.0</b>	<b>11,076.1</b>	<b>1,529.2</b>	<b>1,780.5</b>	<b>Central</b>
น้อยกว่า 31 เตียง	57	780,589.6	18,415.2	45,997.5	32,903.7	11,076.1	454.0	1,563.7	Less than 31 beds
31 - 50 เตียง	20	789,289.7	4,987.0	-	-	-	-	-	31 - 50 beds
51 - 100 เตียง	37	4,659,304.3	66,361.0	68,418.9	67,343.7	-	1,075.2	-	51 - 100 beds
101 - 250 เตียง <sup>1/</sup>	29	13,035,464.7	367,447.8	513,696.5	513,479.7	-	-	216.8	101 - 250 beds <sup>1/</sup>
มากกว่า 250 เตียง	-	-	-	-	-	-	-	-	More than 250 beds
<b>เหนือ</b>	<b>56</b>	<b>4,005,611.2</b>	<b>227,162.7</b>	<b>150,065.7</b>	<b>144,336.1</b>	<b>131.4</b>	<b>265.6</b>	<b>5,332.7</b>	<b>Northern</b>
น้อยกว่า 31 เตียง	20	222,799.2	1,492.6	2,668.6	-	-	84.8	2,583.9	Less than 31 beds
31 - 50 เตียง	8	205,830.1	4,605.2	-	-	-	-	-	31 - 50 beds
51 - 100 เตียง	22	1,757,427.1	98,165.0	-	-	-	-	-	51 - 100 beds
101 - 250 เตียง <sup>1/</sup>	6	1,819,554.8	122,899.9	147,397.1	144,336.1	131.4	180.8	2,748.8	101 - 250 beds <sup>1/</sup>
มากกว่า 250 เตียง	-	-	-	-	-	-	-	-	More than 250 beds

ตาราง 23 รายรับทั้งสิ้นในปี 2549 จำแนกตามขนาดของโรงพยาบาลและสถานพยาบาล และภาค (ต่อ)

Table 23 Total Receipts in 2006 by Size of Hospital and Region (cont'd)

(พันบาท In thousand baht)

ภาค/ ขนาดของโรงพยาบาล และสถานพยาบาล	จำนวน โรงพยาบาล <sup>1</sup> Number of hospitals	รายรับจากการ รักษาพยาบาล Receipts from medical treatment	รายรับอื่น ๆ receipts Other	เงินอุดหนุนและเงินบริจาค Source of subsidy and donation					Region/ Size of hospital
				รวม Total	รัฐบาล Government	ภาคธุรกิจ Business sector	ประชาชน People	มูลนิธิ หรือ สมาคม Association	
<b>ตะวันออกเฉียงเหนือ</b>	<b>57</b>	<b>3,598,728.5</b>	<b>58,372.7</b>	<b>70,466.6</b>	<b>70,466.6</b>	-	-	-	<b>Northeastern</b>
น้อยกว่า 31 เตียง	23	406,276.5	5,598.1	-	-	-	-	-	Less than 31 beds
31 - 50 เตียง	13	533,403.0	13,590.9	-	-	-	-	-	31 - 50 beds
51 - 100 เตียง	14	1,650,153.7	26,443.8	70,466.6	70,466.6	-	-	-	51 - 100 beds
101 - 250 เตียง	7	1,008,895.3	12,739.9	-	-	-	-	-	101 - 250 beds
มากกว่า 250 เตียง	-	-	-	-	-	-	-	-	More than 250 beds
<b>ใต้</b>	<b>43</b>	<b>3,840,646.6</b>	<b>48,525.4</b>	<b>75,000.0</b>	<b>75,000.0</b>	-	-	-	<b>Southern</b>
น้อยกว่า 31 เตียง	21	260,159.5	482.5	-	-	-	-	-	Less than 31 beds
31 - 50 เตียง	9	371,081.2	293.8	-	-	-	-	-	31 - 50 beds
51 - 100 เตียง	6	813,050.0	12,652.1	75,000.0	75,000.0	-	-	-	51 - 100 beds
101 - 250 เตียง	7	2,396,356.0	35,097.0	-	-	-	-	-	101 - 250 beds
มากกว่า 250 เตียง	-	-	-	-	-	-	-	-	More than 250 beds

1/ รวมโรงพยาบาลและสถานพยาบาลเอกชนมากกว่า 250 เตียงของภาคกลาง และภาคเหนือ

1/ Hospital more than 250 beds in Central region and Northern region are included.

ตาราง 24 รายรับจากการรักษาพยาบาลในปี 2549 จำแนกตามขนาดของโรงพยาบาลและสถานพยาบาล และภาค

Table 24 Receipts From Medical Treatment in 2006 by Type of Receipts, Size of Hospital and Region

(พันบาท In thousand baht)

ภาค/ ขนาดของโรงพยาบาล และสถานพยาบาล	จำนวน โรงพยาบาลฯ Number of hospitals	รวม Total	ค่ายา Medicine	ค่าแพทย์ Doctor fee	ค่าตรวจ วิเคราะห์ทาง ห้องปฏิบัติการ Laboratories	ค่าเอ็กซเรย์ X-Ray and X-Ray Computer	ค่าอุปกรณ์ และเครื่องใช้ ในการตรวจ รักษาโรค Equipment and application	ค่าห้องผ่าตัด และอุปกรณ์ ผ่าตัด Surgical room and equipment	ค่ากายภาพ บำบัด Physical therapy	ค่าบริบาล ทารก Child care	ค่าห้อง ผู้ป่วย Room Foods	ค่าอาหาร ผู้ป่วย Foods	ค่าบริการ ในการรักษา อื่น ๆ Other receipts from medical treatment	Region/ Size of hospital
<b>พระราชอาณาจักร</b>	<b>429</b>	<b>78,553,622.8</b>	<b>28,716,917.2</b>	<b>14,738,976.2</b>	<b>7,441,146.0</b>	<b>4,323,871.5</b>	<b>5,923,176.3</b>	<b>2,130,028.4</b>	<b>785,224.8</b>	<b>413,457.5</b>	<b>7,358,125.1</b>	<b>1,561,017.4</b>	<b>5,161,682.5</b>	<b>Whole Kingdom</b>
น้อยกว่า 31 เตียง	163	2,623,660.0	1,004,107.5	463,347.6	246,863.3	126,469.6	102,265.3	176,604.3	18,297.0	9,364.3	228,789.6	97,759.9	149,791.8	Less than 31 beds
31 - 50 เตียง	68	3,144,407.7	1,082,980.1	649,649.6	212,133.5	134,364.3	293,254.6	152,570.3	24,556.2	11,391.7	318,494.1	149,154.8	115,858.3	31 - 50 beds
51 - 100 เตียง	102	14,748,869.1	5,338,571.0	2,752,907.9	1,156,309.2	822,317.0	1,011,167.6	531,356.6	138,477.0	127,995.8	1,185,041.0	362,772.2	1,321,953.7	51 - 100 beds
101 - 250 เตียง	75	31,290,515.5	10,741,973.7	6,669,218.7	2,706,044.6	1,507,080.4	2,743,299.0	694,659.5	265,148.2	248,862.3	2,698,816.5	627,885.2	2,387,527.5	101 - 250 beds
มากกว่า 250 เตียง	21	26,746,170.5	10,549,285.0	4,203,852.4	3,119,795.4	1,733,640.2	1,773,189.7	574,837.6	338,746.4	15,843.4	2,926,983.9	323,445.3	1,186,551.2	More than 250 beds
<b>กรุงเทพมหานคร</b>	<b>130</b>	<b>47,843,988.2</b>	<b>18,082,222.0</b>	<b>9,114,755.7</b>	<b>4,980,446.8</b>	<b>2,640,482.0</b>	<b>3,495,587.4</b>	<b>971,736.5</b>	<b>508,098.1</b>	<b>198,754.7</b>	<b>4,654,564.7</b>	<b>627,239.7</b>	<b>2,570,100.8</b>	<b>Bangkok</b>
น้อยกว่า 31 เตียง	42	953,835.2	348,964.1	169,810.7	128,629.2	51,547.0	36,174.0	100,740.3	345.0	2,130.0	64,902.6	17,634.8	32,957.4	Less than 31 beds
31 - 50 เตียง	18	1,244,803.8	374,051.1	287,354.4	76,239.7	31,633.2	192,427.8	24,111.8	8,754.3	1,416.8	125,791.4	98,317.4	24,706.0	31 - 50 beds
51 - 100 เตียง	23	5,868,934.0	2,039,899.7	1,360,172.7	541,065.3	266,389.1	515,762.3	126,517.7	37,082.6	10,751.1	448,949.2	74,046.3	448,298.1	51 - 100 beds
101 - 250 เตียง	30	15,529,770.3	5,732,794.3	3,610,502.9	1,386,899.2	646,734.7	1,020,613.8	273,723.9	134,442.4	168,613.4	1,342,247.4	142,467.4	1,070,731.1	101 - 250 beds
มากกว่า 250 เตียง	17	24,246,644.9	9,586,512.7	3,686,915.0	2,847,613.5	1,644,178.0	1,730,609.5	446,642.8	327,473.7	15,843.4	2,672,674.3	294,773.8	993,408.2	More than 250 beds
<b>กลาง</b>	<b>143</b>	<b>19,264,648.3</b>	<b>6,550,931.3</b>	<b>3,536,658.0</b>	<b>1,531,253.1</b>	<b>1,035,140.4</b>	<b>1,662,738.4</b>	<b>680,782.0</b>	<b>174,316.5</b>	<b>127,648.4</b>	<b>1,693,668.7</b>	<b>639,610.7</b>	<b>1,631,900.9</b>	<b>Central</b>
น้อยกว่า 31 เตียง	57	780,589.6	321,116.6	133,999.7	57,397.1	34,286.0	19,462.9	33,535.8	13,160.4	4,608.7	77,017.8	52,406.9	33,597.7	Less than 31 beds
31 - 50 เตียง	20	789,289.7	328,003.3	132,597.7	57,247.6	42,437.9	31,597.6	53,865.5	8,120.1	2,159.7	82,381.5	21,361.7	29,517.1	31 - 50 beds
51 - 100 เตียง	37	4,659,304.3	1,677,568.8	668,027.6	306,568.3	292,018.1	282,818.8	221,611.5	58,146.3	45,593.1	327,676.7	145,609.5	633,665.5	51 - 100 beds
101 - 250 เตียง <sup>U</sup>	29	13,746,464.7	4,224,242.6	2,602,033.0	1,110,040.1	666,398.4	1,328,859.0	371,769.2	94,889.7	75,286.9	1,206,592.7	420,232.6	935,120.6	101 - 250 beds <sup>U</sup>
มากกว่า 250 เตียง	-	-	-	-	-	-	-	-	-	-	-	-	-	More than 250 beds



ตาราง 24 รายรับจากการรักษาพยาบาลในปี 2549 จำแนกตามขนาดของโรงพยาบาลและสถานพยาบาล และภาค (ต่อ)

Table 24 Receipts From Medical Treatment in 2006 by Type of Receipts, Size of Hospital and Region

(พันบาท In thousand baht)

ภาค/ ขนาดของโรงพยาบาล และสถานพยาบาล	จำนวน โรงพยาบาลฯ Number of hospitals	รวม Total	ค่ายา Medicine	ค่าแพทย์ Doctor fee	ค่าตรวจ วิเคราะห์ทาง ห้องปฏิบัติการ Laboratories	ค่าเอ็กซเรย์ X-Ray and Computer	ค่าอุปกรณ์ และเครื่องใช้ ในการตรวจ รักษาโรค Equipment and application	ค่าห้องผ่าตัด และอุปกรณ์ ผ่าตัด Surgical room and equipment	ค่ากายภาพ บำบัด Physical therapy	ค่าบริบาล ทารก Child care	ค่าห้อง Room	ค่าอาหาร ผู้ป่วย Foods	ค่าบริการ ในการรักษา อื่น ๆ Other receipts from medical treatment	Region/ Size of hospital
<b>เหนือ</b>	<b>56</b>	<b>4,005,611.2</b>	<b>1,537,028.0</b>	<b>598,640.6</b>	<b>303,403.7</b>	<b>210,310.2</b>	<b>176,023.7</b>	<b>166,726.9</b>	<b>30,625.7</b>	<b>35,696.3</b>	<b>351,896.7</b>	<b>125,434.2</b>	<b>469,825.3</b>	<b>Northern</b>
น้อยกว่า 31 เตียง	20	222,799.2	93,369.5	42,763.1	12,276.1	11,925.5	11,373.5	10,266.0	933.3	357.0	19,578.2	11,375.7	8,581.4	Less than 31 beds
31 - 50 เตียง	8	205,830.1	61,259.1	41,782.4	12,242.3	17,862.9	14,296.7	15,438.7	2,931.1	1,599.1	19,015.6	12,587.7	6,814.7	31 - 50 beds
51 - 100 เตียง	22	1,757,427.1	727,873.4	278,877.6	117,119.8	92,915.1	76,676.4	57,225.6	19,163.8	31,998.1	155,669.1	81,678.9	118,229.4	51 - 100 beds
101 - 250 เตียง <sup>1/</sup>	6	1,819,544.8	654,526.0	235,217.5	161,765.5	87,606.7	73,677.1	83,796.6	7,597.5	1,742.2	157,633.8	19,791.9	336,199.8	101 - 250 beds <sup>1/</sup>
มากกว่า 250 เตียง	-	-	-	-	-	-	-	-	-	-	-	-	-	More than 250 beds
<b>ตะวันออกเฉียงเหนือ</b>	<b>57</b>	<b>3,598,728.5</b>	<b>1,322,463.4</b>	<b>666,004.5</b>	<b>276,249.5</b>	<b>236,758.7</b>	<b>267,491.0</b>	<b>148,129.4</b>	<b>21,723.0</b>	<b>45,347.8</b>	<b>303,214.4</b>	<b>77,335.5</b>	<b>234,011.4</b>	<b>Northeastern</b>
น้อยกว่า 31 เตียง	23	406,276.5	132,955.1	61,095.0	26,773.4	20,043.1	18,542.1	15,909.2	3,218.4	2,219.6	46,615.3	11,700.4	67,205.2	Less than 31 beds
31 - 50 เตียง	13	533,403.0	184,305.4	102,946.6	41,568.0	34,894.6	47,487.9	40,596.3	2,661.9	6,182.3	55,383.7	8,208.4	9,168.1	31 - 50 beds
51 - 100 เตียง	14	1,650,153.7	633,361.7	284,687.2	127,333.8	121,447.2	96,379.3	73,350.9	11,880.6	35,069.2	142,412.8	46,780.7	77,450.3	51 - 100 beds
101 - 250 เตียง	7	1,008,895.3	371,841.2	217,275.7	80,574.4	60,373.9	105,081.7	18,273.1	3,962.1	1,876.7	58,802.6	10,646.1	80,187.9	101 - 250 beds
มากกว่า 250 เตียง	-	-	-	-	-	-	-	-	-	-	-	-	-	More than 250 beds
<b>ใต้</b>	<b>43</b>	<b>3,840,646.6</b>	<b>1,224,272.6</b>	<b>822,917.5</b>	<b>349,792.8</b>	<b>201,180.3</b>	<b>321,335.9</b>	<b>162,653.6</b>	<b>50,461.6</b>	<b>6,010.2</b>	<b>354,780.8</b>	<b>91,397.3</b>	<b>255,844.2</b>	<b>Southern</b>
น้อยกว่า 31 เตียง	21	260,159.5	107,702.1	55,679.0	21,787.6	8,668.0	16,712.9	16,153.0	639.9	49.0	20,675.8	4,642.1	7,450.2	Less than 31 beds
31 - 50 เตียง	9	371,081.2	135,361.1	84,968.7	24,836.0	7,535.9	7,444.7	18,558.1	2,088.8	33.8	35,922.2	8,679.7	45,652.4	31 - 50 beds
51 - 100 เตียง	6	813,050.0	259,867.4	161,142.8	64,222.0	49,547.5	39,530.8	52,650.9	12,203.6	4,584.4	110,333.2	14,657.0	44,310.4	51 - 100 beds
101 - 250 เตียง	7	2,396,356.0	721,342.0	521,127.0	238,947.3	135,428.9	257,647.5	75,291.5	35,529.3	1,343.2	187,849.6	63,418.5	158,431.1	101 - 250 beds
มากกว่า 250 เตียง	-	-	-	-	-	-	-	-	-	-	-	-	-	More than 250 beds

1/ รวมโรงพยาบาลและสถานพยาบาลเอกชนมากกว่า 250 เตียงของภาคกลาง และภาคเหนือ

1/ Hospital more than 250 beds in Central region and Northern region are included.

ตาราง 25 ค่าใช้จ่ายด้านบุคลากรในปี 2549 จำแนกตามขนาดของโรงพยาบาลและสถานพยาบาล และภาค

Table 25 Remuneration in 2006 by Size of Hospital and Region

(พันบาท In thousand baht)

ภาค/ ขนาดของโรงพยาบาล และสถานพยาบาล	จำนวน โรงพยาบาล Number of hospitals	จำนวน บุคลากร Number of personnels	รวม Total	ค่าจ้าง/ เงินเดือน Wages/ salaries	ค่าจ้าง ชั่วคราว Temporary wages	ค่าล่วงเวลา โบนัส และ เบี้ยประชุม Overtime, bonus and attendant allowance	สวัสดิการและผลประโยชน์ตอบแทน Fringe benefits		เงินที่สถานประกอบการจ่ายสมทบ Employer's contributions to social security			ค่าใช้จ่ายด้าน บุคลากรอื่น ๆ Other personnel expenses	Region/ Size of hospital
							ค่ารักษาพยาบาล Medical care	อื่น ๆ Others	กองทุน ประกันสังคม Social security fund	กองทุน ทดแทน Workmen's compensation fund	กองทุนสำรอง เลี้ยงชีพ Provident fund		
<b>ทั่วราชอาณาจักร</b>	<b>429</b>	<b>141,699</b>	<b>22,690,555.3</b>	<b>16,192,451.9</b>	<b>754,808.0</b>	<b>3,529,342.8</b>	<b>708,129.1</b>	<b>333,635.9</b>	<b>605,813.7</b>	<b>28,227.7</b>	<b>230,240.4</b>	<b>307,905.8</b>	<b>Whole Kingdom</b>
น้อยกว่า 31 เตียง	163	9,316	861,524.0	617,640.5	62,619.7	102,922.8	13,021.1	12,388.2	24,367.9	1,055.0	1,428.9	26,079.8	Less than 31 beds
31 - 50 เตียง	68	10,901	1,295,536.3	932,790.9	135,145.1	120,969.8	18,647.9	16,403.5	38,413.4	1,780.7	1,647.7	29,737.3	31 - 50 beds
51 - 100 เตียง	102	35,564	4,464,429.8	3,265,366.4	173,846.8	597,842.8	116,433.8	48,741.4	161,357.7	8,811.5	38,880.9	53,148.5	51 - 100 beds
101 - 250 เตียง	75	53,446	8,179,693.5	5,802,580.5	251,948.0	1,417,072.4	232,346.5	107,045.6	214,995.8	5,659.5	60,148.0	87,897.2	101 - 250 beds
มากกว่า 250 เตียง	21	32,472	7,889,371.7	5,574,073.6	131,248.4	1,290,535.1	327,679.9	149,057.2	166,678.8	10,921.1	128,134.8	111,042.9	More than 250 beds
<b>กรุงเทพมหานคร</b>	<b>130</b>	<b>72,298</b>	<b>13,674,033.3</b>	<b>9,917,883.4</b>	<b>396,045.0</b>	<b>1,985,886.3</b>	<b>473,951.0</b>	<b>206,644.0</b>	<b>328,572.7</b>	<b>19,786.6</b>	<b>172,567.3</b>	<b>172,697.0</b>	<b>Bangkok</b>
น้อยกว่า 31 เตียง	42	1,827	189,167.8	152,993.5	15,848.4	8,323.2	1,792.4	3,796.4	5,295.3	170.6	-	948.0	Less than 31 beds
31 - 50 เตียง	18	4,029	480,714.7	353,911.9	87,024.9	12,599.9	1,013.1	472.2	14,765.4	153.2	-	10,774.2	31 - 50 beds
51 - 100 เตียง	23	11,301	1,661,033.9	1,278,434.8	61,413.6	166,865.1	46,009.3	15,373.1	49,358.6	5,606.8	22,819.4	15,153.3	51 - 100 beds
101 - 250 เตียง	30	27,062	4,170,676.0	3,001,330.2	148,670.2	655,643.7	125,655.4	46,610.2	112,749.4	3,190.8	37,146.3	39,679.8	101 - 250 beds
มากกว่า 250 เตียง	17	28,078	7,172,441.0	5,131,213.1	83,087.8	1,142,454.4	299,480.9	140,392.2	146,404.1	10,665.2	112,601.7	106,141.8	More than 250 beds
<b>กลาง</b>	<b>143</b>	<b>38,971</b>	<b>5,346,992.9</b>	<b>3,640,966.3</b>	<b>231,924.8</b>	<b>1,004,765.1</b>	<b>117,056.8</b>	<b>66,520.8</b>	<b>175,250.3</b>	<b>4,907.1</b>	<b>32,375.0</b>	<b>73,226.8</b>	<b>Central Region</b>
น้อยกว่า 31 เตียง	57	3,675	376,089.7	223,677.9	44,632.4	61,531.8	7,726.4	5,212.1	9,611.5	531.9	1,231.2	21,934.7	Less than 31 beds
31 - 50 เตียง	20	2,903	364,328.5	258,038.7	14,410.5	50,820.3	5,528.9	7,529.6	12,291.1	1,027.3	1,647.7	13,034.4	31 - 50 beds
51 - 100 เตียง	37	11,816	1,412,400.3	951,237.0	41,086.7	269,849.2	37,738.6	13,951.4	69,667.3	1,830.9	6,988.9	20,050.2	51 - 100 beds
101 - 250 เตียง <sup>1/</sup>	29	20,578	3,194,174.4	2,208,012.7	131,795.2	622,563.8	66,062.9	39,827.7	83,680.5	1,517.0	22,507.2	18,207.5	101 - 250 beds <sup>1/</sup>
มากกว่า 250 เตียง	-	-	-	-	-	-	-	-	-	-	-	-	More than 250 beds

ตาราง 25 ค่าใช้จ่ายด้านบุคลากรในปี 2549 จำแนกตามขนาดของโรงพยาบาลและสถานพยาบาล และภาค (ต่อ)

Table 25 Remuneration in 2006 by Size of Hospital and Region (cont'd)

(พันบาท In thousand baht)

ภาค/ ขนาดของโรงพยาบาล และสถานพยาบาล	จำนวน โรงพยาบาล Number of hospitals	จำนวน บุคลากร Number of personnels	รวม Total	ค่าจ้าง/ เงินเดือน Wages/ salaries	ค่าจ้าง ชั่วคราว Temporary wages	ค่าล่วงเวลา โบนัส และ เบี้ยประชุม Overtime, bonus and attendant allowance	สวัสดิการและผลประโยชน์ตอบแทน Fringe benefits		เงินที่สถานประกอบการจ่ายสมทบ Employer's contributions to social security			ค่าใช้จ่ายด้าน บุคลากรอื่น ๆ Other personnel expenses	Region/ Size of hospital
							ค่ารักษาพยาบาล Medical care	อื่น ๆ Others	กองทุน ประกันสังคม Social security fund	กองทุน ทดแทน Workmen's compensation fund	กองทุนสำรอง เลี้ยงชีพ Provident fund		
<b>เหนือ</b>	<b>56</b>	<b>11,225</b>	<b>1,368,588.6</b>	<b>995,111.1</b>	<b>73,668.4</b>	<b>153,126.8</b>	<b>54,408.4</b>	<b>22,968.3</b>	<b>38,709.3</b>	<b>1,051.5</b>	<b>12,644.5</b>	<b>16,900.3</b>	<b>Northern Region</b>
น้อยกว่า 31 เตียง	20	1,079	89,933.5	71,839.3	2,067.0	9,072.2	1,389.2	521.1	2,965.5	141.4	197.8	1,740.0	Less than 31 beds
31 - 50 เตียง	8	915	98,797.7	54,343.4	20,552.1	11,359.2	6,383.6	3,621.5	2,507.3	30.8	-	-	31 - 50 beds
51 - 100 เตียง	22	5,520	596,022.6	449,882.5	43,075.3	53,560.6	14,484.6	9,521.5	18,020.7	476.4	1,787.9	5,213.2	51 - 100 beds
101 - 250 เตียง <sup>1/</sup>	6	3,711	583,834.8	419,045.9	7,974.0	79,134.8	32,151.0	9,304.2	15,215.8	402.9	10,658.8	9,947.1	101 - 250 beds <sup>1/</sup>
มากกว่า 250 เตียง	-	-	-	-	-	-	-	-	-	-	-	-	More than 250 beds
<b>ตะวันออกเฉียงเหนือ</b>	<b>57</b>	<b>11,444</b>	<b>1,169,355.4</b>	<b>895,144.3</b>	<b>23,371.5</b>	<b>146,960.4</b>	<b>22,849.1</b>	<b>16,413.4</b>	<b>34,435.2</b>	<b>1,250.1</b>	<b>6,131.1</b>	<b>22,800.4</b>	<b>Northeastern Region</b>
น้อยกว่า 31 เตียง	23	1,761	139,241.8	115,713.3	-	16,234.4	1,056.9	532.0	4,179.6	129.0	-	1,396.7	Less than 31 beds
31 - 50 เตียง	13	1,925	192,633.2	148,688.7	8,119.1	20,797.7	3,044.7	2,118.9	4,895.3	333.6	-	4,635.2	31 - 50 beds
51 - 100 เตียง	14	4,774	509,029.1	380,627.0	12,301.4	65,752.5	12,302.1	8,912.2	16,972.2	608.0	6,131.1	5,422.6	51 - 100 beds
101 - 250 เตียง	7	2,984	328,451.3	250,115.4	2,950.9	44,175.8	6,445.5	4,850.2	8,388.1	179.5	-	11,346.0	101 - 250 beds
มากกว่า 250 เตียง	-	-	-	-	-	-	-	-	-	-	-	-	More than 250 beds
<b>ใต้</b>	<b>43</b>	<b>7,761</b>	<b>1,131,585.1</b>	<b>743,346.8</b>	<b>29,798.3</b>	<b>238,604.3</b>	<b>39,863.8</b>	<b>21,089.5</b>	<b>28,846.2</b>	<b>1,232.5</b>	<b>6,522.5</b>	<b>22,281.3</b>	<b>Southern Region</b>
น้อยกว่า 31 เตียง	21	973	67,091.2	53,416.6	72.0	7,761.2	1,056.2	2,326.6	2,316.0	82.2	-	60.5	Less than 31 beds
31 - 50 เตียง	9	1,128	159,062.2	117,808.3	5,038.5	25,392.7	2,677.6	2,661.3	3,954.4	235.8	-	1,293.5	31 - 50 beds
51 - 100 เตียง	6	2,154	285,944.0	205,185.2	15,969.7	41,815.4	5,899.3	983.2	7,339.0	289.3	1,153.6	7,309.2	51 - 100 beds
101 - 250 เตียง	7	3,506	619,487.8	366,936.7	8,718.1	163,635.0	30,230.7	15,118.3	15,236.8	625.3	5,368.9	13,618.1	101 - 250 beds
มากกว่า 250 เตียง	-	-	-	-	-	-	-	-	-	-	-	-	More than 250 beds

1/ รวมโรงพยาบาลและสถานพยาบาลเอกชนมากกว่า 250 เตียงของภาคกลาง และภาคเหนือ

1/ Hospital more than 250 beds in Central region and Northern region are included.

ตาราง 26 ค่าใช้จ่ายในการรักษาพยาบาลในปี 2549 จำแนกตามขนาดของโรงพยาบาลและสถานพยาบาล และภาค

Table 26 Treatment Expenses in 2006 by Size of Hospital and Region

(พันบาท In thousand baht)

ภาค/ ขนาดของโรงพยาบาล และสถานพยาบาล	จำนวน โรงพยาบาลฯ Number of hospitals	รวม Total	ค่ายารักษาโรค Medicine	ค่าเวชภัณฑ์ Medical supplies	ค่าฟิล์ม เอ็กซเรย์ และอุปกรณ์ X-RAY film and equipment	ค่าน้ำยา และอุปกรณ์ ห้องวิเคราะห์ Laboratory chemical and equipment	ค่าโภชนาการ Nutrition	ค่าแพทย์ พิเศษ Fee for extra doctor	ค่าใช้จ่ายในการ รักษาพยาบาล อื่น ๆ Other treatment expenses	Region/ Size of hospital
<b>ทั่วราชอาณาจักร</b>	<b>429</b>	<b>39,736,183.7</b>	<b>12,450,672.7</b>	<b>4,346,306.6</b>	<b>452,043.1</b>	<b>1,874,261.8</b>	<b>1,014,659.7</b>	<b>16,733,639.7</b>	<b>2,864,600.1</b>	<b>Whole Kingdom</b>
น้อยกว่า 31 เตียง	163	1,082,478.4	434,679.2	130,649.2	30,517.7	115,861.4	37,388.2	273,643.2	59,739.6	Less than 31 beds
31 - 50 เตียง	68	1,232,192.6	413,124.6	156,475.1	32,828.8	67,846.1	55,464.0	445,747.7	60,706.4	31 - 50 beds
51 - 100 เตียง	102	7,076,073.8	1,927,198.1	743,871.2	94,031.7	304,893.2	204,559.5	2,831,790.3	969,729.7	51 - 100 beds
101 - 250 เตียง	75	15,123,221.7	4,407,189.9	1,536,218.3	179,373.7	700,007.8	372,966.6	6,770,219.5	1,157,246.0	101 - 250 beds
มากกว่า 250 เตียง	21	15,222,217.2	5,268,480.8	1,779,092.9	115,291.2	685,653.4	344,281.5	6,412,239.1	617,178.3	More than 250 beds
<b>กรุงเทพมหานคร</b>	<b>130</b>	<b>26,201,964.4</b>	<b>8,606,338.5</b>	<b>2,926,375.4</b>	<b>218,452.3</b>	<b>1,147,797.6</b>	<b>557,872.0</b>	<b>11,018,773.8</b>	<b>1,726,354.8</b>	<b>Bangkok</b>
น้อยกว่า 31 เตียง	42	428,582.0	170,657.4	28,417.6	2,537.2	85,141.2	8,894.9	114,084.2	18,849.5	Less than 31 beds
31 - 50 เตียง	18	542,265.3	170,735.4	64,471.5	6,754.2	16,932.6	19,611.3	232,619.1	31,141.2	31 - 50 beds
51 - 100 เตียง	23	3,148,231.3	850,800.7	341,409.9	23,040.4	111,632.0	49,707.7	1,348,415.3	423,225.5	51 - 100 beds
101 - 250 เตียง	30	7,958,876.4	2,478,546.2	799,794.5	83,580.0	336,341.1	156,820.6	3,440,620.9	663,173.1	101 - 250 beds
มากกว่า 250 เตียง	17	14,124,009.4	4,935,598.8	1,692,282.0	102,540.5	597,750.7	322,837.6	5,883,034.2	589,965.5	More than 250 beds

ตาราง 26 ค่าใช้จ่ายในการรักษาพยาบาลในปี 2549 จำแนกตามขนาดของโรงพยาบาลและสถานพยาบาล และภาค (ต่อ)

Table 26 Treatment Expenses in 2006 by Size of Hospital and Region (cont'd)

(พันบาท In thousand baht)

ภาค/ ขนาดของโรงพยาบาล และสถานพยาบาล	จำนวน โรงพยาบาลฯ Number of hospitals	รวม Total	ค่ายารักษาโรค Medicine	ค่าเวชภัณฑ์ Medical supplies	ค่าฟิล์ม เอ็กซเรย์ และอุปกรณ์ X-RAY film and equipment	ค่าน้ำยา และอุปกรณ์ ห้องวิเคราะห์ Laboratory chemical and equipment	ค่าโภชนาการ Nutrition	ค่าแพทย์ พิเศษ Fee for extra doctor	ค่าใช้จ่ายในการ รักษาพยาบาล อื่น ๆ Other treatment expenses	Region/ Size of hospital
<b>กลาง</b>	<b>143</b>	<b>8,611,308.4</b>	<b>2,252,248.2</b>	<b>880,341.1</b>	<b>130,958.3</b>	<b>446,523.8</b>	<b>256,473.3</b>	<b>3,904,824.6</b>	<b>739,939.0</b>	<b>Central</b>
น้อยกว่า 31 เตียง	57	318,615.8	106,635.7	40,872.4	18,669.2	14,750.2	17,690.2	110,032.0	9,966.0	Less than 31 beds
31 - 50 เตียง	20	325,111.4	117,726.1	43,203.6	6,656.8	18,172.5	15,532.2	101,373.6	22,446.7	31 - 50 beds
51 - 100 เตียง	37	2,118,293.7	501,201.9	192,269.1	20,732.7	97,708.5	71,649.0	839,504.5	395,228.1	51 - 100 beds
101 - 250 เตียง <sup>1/</sup>	29	5,849,287.5	1,526,684.5	603,996.0	84,899.6	315,892.6	151,601.9	2,853,914.5	312,298.2	101 - 250 beds <sup>1/</sup>
มากกว่า 250 เตียง	-	-	-	-	-	-	-	-	-	More than 250 beds
<b>เหนือ</b>	<b>56</b>	<b>1,586,587.2</b>	<b>553,091.4</b>	<b>207,807.3</b>	<b>36,141.6</b>	<b>94,360.7</b>	<b>82,082.8</b>	<b>529,798.5</b>	<b>83,304.9</b>	<b>Northern</b>
น้อยกว่า 31 เตียง	20	97,579.1	40,605.5	18,496.0	2,025.0	2,927.6	3,254.4	26,193.6	4,077.1	Less than 31 beds
31 - 50 เตียง	8	70,657.7	19,896.2	7,475.0	3,882.6	3,699.2	5,647.1	28,460.0	1,597.6	31 - 50 beds
51 - 100 เตียง	22	615,223.9	215,624.6	102,239.8	19,657.7	37,674.6	44,685.3	150,060.0	45,281.9	51 - 100 beds
101 - 250 เตียง <sup>1/</sup>	6	803,126.5	276,965.1	79,596.5	10,576.3	50,059.3	28,496.0	325,084.9	32,348.3	101 - 250 beds <sup>1/</sup>
มากกว่า 250 เตียง	-	-	-	-	-	-	-	-	-	More than 250 beds

ตาราง 26 ค่าใช้จ่ายในการรักษาพยาบาลในปี 2549 จำแนกตามขนาดของโรงพยาบาลและสถานพยาบาล และภาค (ต่อ)

Table 26 Treatment Expenses in 2006 by Size of Hospital and Region (cont'd)

(พันบาท In thousand baht)

ภาค/ ขนาดของโรงพยาบาล และสถานพยาบาล	จำนวน โรงพยาบาลฯ Number of hospitals	รวม Total	ค่ายารักษาโรค Medicine	ค่าเวชภัณฑ์ Medical supplies	ค่าฟิล์ม เอ็กซเรย์ และอุปกรณ์ X-RAY film and equipment	ค่าน้ำยา และอุปกรณ์ ห้องวิเคราะห์ Laboratory chemical and equipment	ค่าโภชนาการ Nutrition	ค่าแพทย์ พิเศษ Fee for extra doctor	ค่าใช้จ่ายในการ รักษาพยาบาล อื่น ๆ Other treatment expenses	Region/ Size of hospital
ตะวันออกเฉียงเหนือ	57	1,549,340.2	560,922.8	164,366.2	50,472.5	90,868.0	60,053.9	551,949.9	70,707.0	Northeastern
น้อยกว่า 31 เตียง	23	135,992.9	78,308.9	25,707.1	4,057.5	5,309.9	4,212.9	9,683.6	8,713.2	Less than 31 beds
31 - 50 เตียง	13	211,598.9	72,919.7	30,542.0	12,710.5	17,903.6	7,161.7	69,039.9	1,321.6	31 - 50 beds
51 - 100 เตียง	14	732,830.3	234,985.0	69,616.4	25,313.0	38,651.5	28,071.3	302,247.1	33,946.0	51 - 100 beds
101 - 250 เตียง	7	468,918.1	174,709.2	38,500.7	8,391.5	29,003.2	20,608.0	170,979.3	26,726.3	101 - 250 beds
มากกว่า 250 เตียง	-	-	-	-	-	-	-	-	-	More than 250 beds
ใต้	43	1,786,983.6	478,071.9	167,416.6	16,018.4	94,711.6	58,177.6	728,292.9	244,294.5	Southern
น้อยกว่า 31 เตียง	21	101,708.7	38,471.8	17,156.2	3,228.8	7,732.6	3,335.7	13,649.8	18,133.8	Less than 31 beds
31 - 50 เตียง	9	82,559.4	31,847.2	10,783.1	2,824.7	11,138.2	7,511.8	14,255.1	4,199.4	31 - 50 beds
51 - 100 เตียง	6	461,494.6	124,586.0	38,336.1	5,287.9	19,226.7	10,446.2	191,563.4	72,048.3	51 - 100 beds
101 - 250 เตียง	7	1,141,221.0	283,167.0	101,141.3	4,677.0	56,614.2	36,883.9	508,824.6	149,912.9	101 - 250 beds
มากกว่า 250 เตียง	-	-	-	-	-	-	-	-	-	More than 250 beds

1/ รวมโรงพยาบาลและสถานพยาบาลเอกชนมากกว่า 250 เตียงของภาคกลาง และภาคเหนือ

1/ Hospital more than 250 beds in Central region and Northern region are included.

ตาราง 27 ค่าใช้จ่ายอื่น ๆ ในการดำเนินการในปี 2549 จำแนกตามขนาดของโรงพยาบาลและสถานพยาบาล และภาค

Table 27 Other Operation Expenses in 2006 by Size of Hospital and Region

(พันบาท In thousand baht)

ภาค/ ค่าใช้จ่ายอื่น ๆ ในการดำเนินงาน	รวม Total	ขนาดของโรงพยาบาลและสถานพยาบาล (เตียง) Size of hospital (beds)					Region/ Other operating expenses
		< 31	31 - 50	51 - 100	101 - 250	> 250	
<b>ทั่วราชอาณาจักร</b>	<b>16,741,725.8</b>	<b>498,019.0</b>	<b>801,362.4</b>	<b>3,324,161.9</b>	<b>6,395,780.0</b>	<b>5,722,402.5</b>	<b>Whole Kingdom</b>
ค่าสาธารณูปโภค	2,827,700.4	124,033.5	166,423.9	686,358.5	1,086,414.3	764,470.2	Infrastructure
ค่าน้ำประปา	250,543.6	12,172.6	17,098.2	57,936.9	105,931.4	57,404.5	Water supply
ค่าไฟฟ้า	2,229,303.7	90,786.7	128,379.2	545,185.9	859,926.4	605,025.4	Electricity
ค่าไปรษณีย์ โทรเลข โทรสาร	65,482.5	2,604.1	4,549.4	16,918.8	24,134.7	17,275.5	Postal, telegraph, fax
ค่าโทรศัพท์ โทรศัพท์มือถือ ค่าโทรศัพท์ติดตามตัว	282,370.6	18,470.2	16,397.1	66,316.8	96,421.8	84,764.8	Telephone, mobile phone, pager
ค่าเชื้อเพลิงและพลังงาน	305,492.2	23,726.0	28,753.0	75,394.1	113,252.6	64,366.5	Cost of fuel and energy
น้ำมันเบนซิน	73,905.5	13,967.3	5,403.9	18,558.0	24,237.6	11,738.7	Benzene
น้ำมันดีเซล	124,858.8	5,535.2	16,816.0	31,016.6	46,928.0	24,563.0	Diesel
ก๊าซหุงต้ม	56,672.7	2,936.1	4,960.8	13,002.9	21,363.0	14,409.9	Gas
เชื้อเพลิงอื่น ๆ	50,055.2	1,287.5	1,572.3	12,816.6	20,724.0	13,654.9	Other fuel
ค่าเช่า	650,544.4	27,022.4	9,124.7	117,554.0	142,802.1	354,041.2	Rent
ค่าซ่อมแซม ต่อเติม และบำรุงรักษา	1,531,816.7	61,101.8	62,809.7	219,631.4	536,321.5	651,952.3	Repair and maintenance
ค่าเครื่องมือ เครื่องใช้เบ็ดเตล็ด	413,155.4	4,643.2	4,476.3	61,153.0	172,041.4	170,841.6	Cost of equipment and sundries
ค่าผ้าและอุปกรณ์ตัดเย็บ	154,552.6	1,096.1	2,404.6	16,942.1	51,309.4	82,800.4	Cloths and sewing equipment
ค่าวัสดุ เครื่องเขียนและสิ่งพิมพ์	623,228.8	26,194.1	33,304.7	125,220.1	260,092.7	178,417.2	Materials, stationery and printed matters
ค่าเครื่องเขียน แบบพิมพ์	462,085.0	14,333.2	22,325.5	88,846.1	211,370.4	125,209.8	Stationery
ค่านั่งเรือ วารสาร	73,274.6	3,305.7	5,397.7	12,553.1	21,826.5	30,191.6	Book and magazine
ค่าของใช้เบ็ดเตล็ด	87,869.2	8,555.1	5,581.5	23,820.9	26,895.8	23,015.9	Sundries
ค่าวัสดุสิ้นเปลือง	707,977.8	50,563.8	37,415.4	115,288.5	298,890.8	205,819.4	Disposable materials
ค่าขนส่งและพาหนะ	114,861.4	5,914.5	6,305.2	16,301.1	59,215.3	27,125.4	Transportation and vehicles

ตาราง 27 ค่าใช้จ่ายอื่น ๆ ในการดำเนินการในปี 2549 จำแนกตามขนาดของโรงพยาบาลและสถานพยาบาล และภาค (ต่อ)

Table 27 Other Operation Expenses in 2006 by Size of Hospital and Region (cont'd)

(พันบาท In thousand baht)

ภาค/ ค่าใช้จ่ายอื่น ๆ ในการดำเนินงาน	รวม Total	ขนาดของโรงพยาบาลและสถานพยาบาล (เตียง) Size of hospital (beds)					Region/ Other operating expenses
		< 31	31 - 50	51 - 100	101 - 250	> 250	
ค่าบริการทางธุรกิจ	1,679,890.4	18,704.4	40,801.1	253,633.0	677,270.7	689,481.2	Cost of business services
ค่าตรวจสอบบัญชี	52,499.1	4,686.4	3,364.5	13,595.9	21,623.0	9,229.3	Cost of audit
ค่าที่ปรึกษากฎหมาย	213,443.0	1,342.5	2,536.0	45,846.5	128,350.3	35,367.7	Cost of law consultant
ค่าโฆษณาและประชาสัมพันธ์	927,746.2	6,656.4	16,166.3	96,270.1	334,596.8	474,056.6	Cost of advertising and public relation
ค่าบริการทำความสะอาด	463,122.3	4,625.1	17,533.1	93,429.8	182,593.1	164,941.2	Cost of cleaning services
ค่าเก็บขยะมูลฝอย	23,079.8	1,394.0	1,201.2	4,490.7	10,107.4	5,886.5	Cost of garbage collecting
ค่านี้อประกันภัย	161,823.0	3,750.2	7,423.9	32,563.1	50,807.2	67,278.6	Insurance premium
ค่าธรรมเนียมต่าง ๆ	621,774.2	7,885.0	20,803.9	89,862.7	214,492.7	288,729.9	Other fee
ดอกเบี้ยจ่าย	4,119,949.3	60,107.1	330,059.0	1,018,036.7	1,517,648.6	1,194,097.9	Interest paid
ค่าใช้จ่ายอื่น ๆ	2,828,959.1	83,276.8	51,257.0	496,223.6	1,215,220.9	982,980.8	Others
<b>กรุงเทพมหานคร</b>	<b>11,089,768.9</b>	<b>179,567.3</b>	<b>470,581.8</b>	<b>1,410,414.0</b>	<b>3,637,832.7</b>	<b>5,391,373.0</b>	<b>Bangkok</b>
ค่าสาธารณูปโภค	1,632,410.3	36,107.2	70,416.3	240,689.1	581,895.3	703,302.4	Infrastructure
ค่าน้ำประปา	140,503.1	3,964.9	6,244.9	19,355.6	57,722.3	53,215.4	Water supply
ค่าไฟฟ้า	1,283,735.3	22,169.1	56,349.7	192,168.6	458,763.7	554,284.2	Electricity
ค่าไปรษณีย์ โทรเลข โทรสาร	39,323.2	94.9	1,848.1	7,600.9	13,251.7	16,527.5	Postal, telegraph, fax
ค่าโทรศัพท์ โทรศัพท์มือถือ ค่าโทรศัพท์ติดตามตัว	168,848.8	9,878.3	5,973.5	21,564.1	52,157.6	79,275.3	Telephone, mobile phone, pager
ค่าเชื้อเพลิงและพลังงาน	127,174.9	1,625.6	12,866.1	12,790.3	46,686.6	53,206.4	Cost of fuel and energy
น้ำมันเบนซิน	23,987.4	693.0	1,697.0	1,480.3	10,150.4	9,966.8	Benzene
น้ำมันดีเซล	55,140.2	321.8	9,223.4	5,332.7	21,323.3	18,939.0	Diesel
ก๊าซหุงต้ม	25,299.4	521.2	1,434.8	433.7	9,003.6	13,906.1	Gas
เชื้อเพลิงอื่น ๆ	22,748.0	89.7	510.9	5,543.6	6,209.2	10,394.6	Other fuel
ค่าเช่า	477,545.1	18,725.5	2,964.0	37,394.3	68,941.2	349,520.1	Rent



ตาราง 27 ค่าใช้จ่ายอื่น ๆ ในการดำเนินการในปี 2549 จำแนกตามขนาดของโรงพยาบาลและสถานพยาบาล และภาค (ต่อ)

Table 27 Other Operation Expenses in 2006 by Size of Hospital and Region (cont'd)

(พันบาท In thousand baht)

ภาค/ ค่าใช้จ่ายอื่น ๆ ในการดำเนินงาน	รวม Total	ขนาดของโรงพยาบาลและสถานพยาบาล (เตียง) Size of hospital (beds)					Region/ Other operating expenses
		< 31	31 - 50	51 - 100	101 - 250	> 250	
ค่าซ่อมแซม ต่อเติม และบำรุงรักษา	1,037,652.3	33,058.2	33,020.8	77,473.1	277,276.8	616,823.4	Repair and maintenance
ค่าเครื่องมือ เครื่องใช้เบ็ดเตล็ด	315,908.7	661.7	333.2	20,109.6	128,776.9	166,027.3	Cost of equipment and sundries
ค่าผ้าและอุปกรณ์ตัดเย็บ	120,571.7	447.0	170.1	9,505.3	32,747.0	77,702.2	Cloths and sewing equipment
ค่าวัสดุ เครื่องเขียนและสิ่งพิมพ์	347,923.9	5,107.6	13,959.3	43,466.1	121,320.9	164,070.0	Materials, stationery and printed matters
ค่าเครื่องเขียน แบบพิมพ์	248,812.8	3,338.8	10,188.9	29,037.0	93,927.5	112,320.6	Stationery
ค่าหนังสือ วารสาร	48,798.4	900.2	2,358.0	6,326.6	10,442.7	28,771.0	Book and magazine
ค่าของใช้เบ็ดเตล็ด	50,312.7	868.6	1,412.4	8,102.5	16,950.7	22,978.5	Sundries
ค่าวัสดุสิ้นเปลือง	400,842.3	5,628.1	13,187.5	32,588.8	157,536.0	191,901.9	Disposable materials
ค่าขนส่งและพาหนะ	61,091.1	2,114.5	1,176.0	2,659.1	28,552.7	26,588.7	Transportation and vehicles
ค่าบริการทางธุรกิจ	1,186,876.7	4,837.0	20,408.0	110,163.6	417,825.5	633,642.7	Cost of business services
ค่าตรวจสอบบัญชี	25,902.4	897.3	1,015.7	4,523.7	11,652.2	7,813.6	Cost of audit
ค่าที่ปรึกษากฎหมาย	168,073.9	1,058.7	1,555.7	27,943.0	102,405.6	35,110.9	Cost of law consultant
ค่าโฆษณาและประชาสัมพันธ์	688,071.8	1,377.4	7,911.8	38,738.0	204,761.9	435,282.8	Cost of advertising and public relation
ค่าบริการทำความสะอาด	292,585.4	925.8	9,742.3	38,200.8	93,002.7	150,713.9	Cost of cleaning services
ค่าเก็บขยะมูลฝอย	12,243.3	577.8	182.6	758.2	6,003.3	4,721.5	Cost of garbage collecting
ค่าเบี้ยประกันภัย	109,387.2	966.4	2,510.6	10,920.9	29,330.1	65,659.2	Insurance premium
ค่าธรรมเนียมต่าง ๆ	479,780.6	4,932.6	11,888.6	50,510.9	143,407.1	269,041.4	Other fee
ดอกเบี้ยจ่าย	3,240,013.1	20,038.6	262,431.5	651,757.2	1,111,687.9	1,194,097.9	Interest paid
ค่าใช้จ่ายอื่น ๆ	1,552,591.1	45,317.4	25,249.9	110,385.8	491,848.5	879,789.4	Others

ตาราง 27 ค่าใช้จ่ายอื่น ๆ ในการดำเนินการในปี 2549 จำแนกตามขนาดของโรงพยาบาลและสถานพยาบาล และภาค (ต่อ)

Table 27 Other Operation Expenses in 2006 by Size of Hospital and Region (cont'd)

(พันบาท In thousand baht)

ภาค/ ค่าใช้จ่ายอื่น ๆ ในการดำเนินการ	รวม Total	ขนาดของโรงพยาบาลและสถานพยาบาล (เตียง) Size of hospital (beds)					Region/ Other operating expenses
		< 31	31 - 50	51 - 100	101 - 2501/	> 250	
กลาง	3,333,223.6	166,560.1	131,874.5	1,004,900.0	2,029,889.1	-	Central
ค่าสาธารณูปโภค	736,296.7	48,343.8	44,917.6	254,689.9	388,345.4	-	Infrastructure
ค่าน้ำประปา	67,823.0	4,857.2	3,670.6	20,204.4	39,090.8	-	Water supply
ค่าไฟฟ้า	586,580.3	37,495.9	35,386.5	203,342.6	310,355.3	-	Electricity
ค่าไปรษณีย์ โทรเลข โทรสาร	14,688.5	1,748.4	721.2	3,725.2	8,493.7	-	Postal, telegraph, fax
ค่าโทรศัพท์ โทรศัพท์มือถือ ค่าโทรศัพท์ติดตามตัว	67,204.9	4,242.3	5,139.3	27,417.7	30,405.6	-	Telephone, mobile phone, pager
ค่าเชื้อเพลิงและพลังงาน	95,278.7	14,216.2	4,855.4	31,743.9	44,463.7	-	Cost of fuel and energy
น้ำมันเบนซิน	31,087.6	10,681.5	1,545.7	8,828.3	10,032.1	-	Benzene
น้ำมันดีเซล	35,206.2	1,986.9	2,390.4	14,858.3	15,970.5	-	Diesel
ก๊าซหุงต้ม	15,016.0	672.7	566.9	5,344.1	8,432.3	-	Gas
เชื้อเพลิงอื่น ๆ	13,969.0	875.1	352.4	2,713.2	10,028.4	-	Other fuel
ค่าเช่า	104,874.2	2,348.9	1,446.2	67,003.1	34,076.0	-	Rent
ค่าซ่อมแซม ต่อเติม และบำรุงรักษา	260,253.2	16,187.8	9,843.0	67,642.4	166,580.1	-	Repair and maintenance
ค่าเครื่องมือ เครื่องใช้เบ็ดเตล็ด	41,606.2	2,767.5	446.7	10,744.9	27,647.0	-	Cost of equipment and sundries
ค่าผ้าและอุปกรณ์ตัดเย็บ	20,085.6	112.7	785.6	3,109.8	16,077.6	-	Cloths and sewing equipment
ค่าวัสดุ เครื่องเขียนและสิ่งพิมพ์	176,288.0	14,447.8	8,113.2	44,245.0	109,482.0	-	Materials, stationery and printed matters
ค่าเครื่องเขียน แบบพิมพ์	145,553.1	6,899.9	5,327.7	33,938.3	99,387.3	-	Stationery
ค่านั่งเรือ วารสาร	12,500.0	1,864.5	1,217.1	2,068.9	7,349.5	-	Book and magazine
ค่าของใช้เบ็ดเตล็ด	18,235.0	5,683.4	1,568.4	8,237.9	2,745.3	-	Sundries
ค่าวัสดุสิ้นเปลือง	215,124.5	37,950.5	8,564.5	42,629.0	125,980.5	-	Disposable materials
ค่าขนส่งและพาหนะ	37,916.9	2,130.0	3,329.3	6,923.9	25,533.7	-	Transportation and vehicles

ตาราง 27 ค่าใช้จ่ายอื่น ๆ ในการดำเนินการในปี 2549 จำแนกตามขนาดของโรงพยาบาลและสถานพยาบาล และภาค (ต่อ)

Table 27 Other Operation Expenses in 2006 by Size of Hospital and Region (cont'd)

(พันบาท In thousand baht)

ภาค/ ค่าใช้จ่ายอื่น ๆ ในการดำเนินงาน	รวม Total	ขนาดของโรงพยาบาลและสถานพยาบาล (เตียง) Size of hospital (beds)					Region/ Other operating expenses
		< 31	31 - 50	51 - 100	101 - 2501/	> 250	
ค่าบริการทางธุรกิจ	352,608.2	6,918.1	12,315.3	95,705.6	237,669.3	-	Cost of business services
ค่าตรวจสอบบัญชี	17,816.3	2,648.2	1,309.0	5,685.2	8,174.0	-	Cost of audit
ค่าที่ปรึกษากฎหมาย	35,355.2	204.8	254.3	14,871.9	20,024.2	-	Cost of law consultant
ค่าโฆษณาและประชาสัมพันธ์	175,205.6	2,943.6	4,603.9	36,018.7	131,639.5	-	Cost of advertising and public relation
ค่าบริการทำความสะอาด	117,675.9	728.4	5,653.6	36,741.8	74,552.1	-	Cost of cleaning services
ค่าเก็บขยะมูลฝอย	6,555.2	393.0	494.6	2,387.9	3,279.6	-	Cost of garbage collecting
ค่านี้อประกันภัย	31,499.4	1,742.3	2,431.0	12,742.3	14,583.9	-	Insurance premium
ค่าธรรมเนียมต่าง ๆ	95,450.8	1,620.1	3,685.1	23,776.6	66,369.1	-	Other fee
ดอกเบี้ยจ่าย	451,803.9	3,945.2	24,846.1	163,875.9	259,136.6	-	Interest paid
ค่าใช้จ่ายอื่น ๆ	714,137.3	13,829.4	6,295.6	180,067.8	513,944.6	-	Others
<b>เหนือ</b>	<b>817,104.7</b>	<b>30,166.8</b>	<b>40,827.1</b>	<b>288,174.2</b>	<b>457,936.7</b>	-	<b>Northern</b>
ค่าสาธารณูปโภค	161,536.5	10,574.4	12,770.8	80,127.0	58,064.3	-	Infrastructure
ค่าน้ำประปา	12,942.0	683.8	2,219.9	6,649.2	3,389.1	-	Water supply
ค่าไฟฟ้า	130,692.0	8,938.4	8,388.0	65,617.1	47,748.7	-	Electricity
ค่าไปรษณีย์ โทรเลข โทรสาร	3,684.3	237.1	447.0	1,991.4	1,008.8	-	Postal, telegraph, fax
ค่าโทรศัพท์ โทรศัพท์มือถือ ค่าโทรศัพท์ติดตามตัว	14,218.2	715.2	1,716.0	5,869.3	5,917.8	-	Telephone, mobile phone, pager
ค่าเชื้อเพลิงและพลังงาน	39,171.2	2,143.9	3,297.6	13,713.2	20,016.5	-	Cost of fuel and energy
น้ำมันเบนซิน	7,704.1	1,333.0	321.8	2,652.6	3,396.8	-	Benzene
น้ำมันดีเซล	14,108.0	541.5	888.0	4,106.1	8,572.5	-	Diesel
ก๊าซหุงต้ม	8,926.5	244.3	1,761.9	4,044.0	2,876.2	-	Gas
เชื้อเพลิงอื่น ๆ	8,432.7	25.2	325.9	2,910.6	5,171.1	-	Other fuel
ค่าเช่า	19,919.6	3,655.5	1,229.7	8,450.8	6,583.5	-	Rent

ตาราง 27 ค่าใช้จ่ายอื่น ๆ ในการดำเนินการในปี 2549 จำแนกตามขนาดของโรงพยาบาลและสถานพยาบาล และภาค (ต่อ)

Table 27 Other Operation Expenses in 2006 by Size of Hospital and Region (cont'd)

(พันบาท In thousand baht)

ภาค/ ค่าใช้จ่ายอื่น ๆ ในการดำเนินงาน	รวม Total	ขนาดของโรงพยาบาลและสถานพยาบาล (เตียง) Size of hospital (beds)					Region/ Other operating expenses
		< 31	31 - 50	51 - 100	101 - 250/	> 250	
ค่าซ่อมแซม ต่อเติม และบำรุงรักษา	95,645.9	1,512.9	2,282.4	24,843.2	67,007.5	-	Repair and maintenance
ค่าเครื่องมือ เครื่องใช้เบ็ดเตล็ด	15,192.5	366.0	1,268.2	11,059.7	2,498.5	-	Cost of equipment and sundries
ค่าผ้าและอุปกรณ์ตัดเย็บ	3,840.1	118.6	-	899.1	2,822.5	-	Cloths and sewing equipment
ค่าวัสดุ เครื่องเขียนและสิ่งพิมพ์	31,712.4	2,419.3	2,986.7	12,768.7	13,537.8	-	Materials, stationery and printed matters
ค่าเครื่องเขียน แบบพิมพ์	19,408.0	1,445.8	844.2	7,671.1	9,446.9	-	Stationery
ค่าหนังสือ วารสาร	4,734.7	236.9	1,146.0	2,148.3	1,203.5	-	Book and magazine
ค่าของใช้เบ็ดเตล็ด	7,569.7	736.5	996.5	2,949.3	2,887.5	-	Sundries
ค่าวัสดุสิ้นเปลือง	34,005.0	1,811.1	4,386.9	13,970.9	13,836.1	-	Disposable materials
ค่าขนส่งและพาหนะ	4,908.7	846.6	586.1	2,148.9	1,327.1	-	Transportation and vehicles
ค่าบริการทางธุรกิจ	33,167.2	2,246.7	1,328.1	9,754.4	19,838.1	-	Cost of business services
ค่าตรวจสอบบัญชี	2,906.6	239.0	217.1	1,046.8	1,403.6	-	Cost of audit
ค่าที่ปรึกษากฎหมาย	1,744.8	49.0	-	998.1	697.7	-	Cost of law consultant
ค่าโฆษณาและประชาสัมพันธ์	10,963.9	1,181.6	731.8	3,005.7	6,044.8	-	Cost of advertising and public relation
ค่าบริการทำความสะอาด	16,171.3	613.8	324.8	4,246.6	10,986.2	-	Cost of cleaning services
ค่าเก็บขยะมูลฝอย	1,380.6	163.2	54.4	457.2	705.8	-	Cost of garbage collecting
ค่าเบี้ยประกันภัย	6,762.5	371.9	574.2	3,404.9	2,411.6	-	Insurance premium
ค่าธรรมเนียมต่าง ๆ	15,064.8	271.8	956.0	5,220.8	8,615.7	-	Other fee
ดอกเบี้ยจ่าย	123,507.3	2,574.8	4,004.8	47,420.0	69,507.8	-	Interest paid
ค่าใช้จ่ายอื่น ๆ	232,670.8	1,253.5	5,155.5	54,392.8	171,869.1	-	Others

ตาราง 27 ค่าใช้จ่ายอื่น ๆ ในการดำเนินการในปี 2549 จำแนกตามขนาดของโรงพยาบาลและสถานพยาบาล และภาค (ต่อ)

Table 27 Other Operation Expenses in 2006 by Size of Hospital and Region (cont'd)

(พันบาท In thousand baht)

ภาค/ ค่าใช้จ่ายอื่น ๆ ในการดำเนินการ	รวม Total	ขนาดของโรงพยาบาลและสถานพยาบาล (เตียง) Size of hospital (beds)					Region/ Other operating expenses
		< 31	31 - 50	51 - 100	101 - 250	> 250	
ตะวันออกเฉียงเหนือ	740,456.8	77,872.8	98,036.4	421,330.8	143,216.9	-	Northeastern
ค่าสาธารณูปโภค	159,103.0	18,183.8	24,973.0	78,016.2	37,930.0	-	Infrastructure
ค่าน้ำประปา	18,698.5	1,886.8	3,359.4	8,355.8	5,096.6	-	Water supply
ค่าไฟฟ้า	122,178.7	14,089.4	18,187.5	60,046.7	29,855.1	-	Electricity
ค่าไปรษณีย์ โทรเลข โทรสาร	4,848.4	182.5	1,358.4	2,368.9	938.6	-	Postal, telegraph, fax
ค่าโทรศัพท์ โทรศัพท์มือถือ ค่าโทรศัพท์ติดตามตัว	13,377.5	2,025.2	2,067.7	7,244.8	2,039.7	-	Telephone, mobile phone, pager
ค่าเชื้อเพลิงและพลังงาน	27,050.8	3,724.8	5,062.2	13,531.6	4,732.2	-	Cost of fuel and energy
น้ำมันเบนซิน	8,092.5	513.2	1,690.7	5,081.1	807.6	-	Benzene
น้ำมันดีเซล	12,797.6	1,888.4	2,847.2	5,432.9	2,629.2	-	Diesel
ก๊าซหุงต้ม	4,182.8	1,110.6	351.1	2,058.4	662.7	-	Gas
เชื้อเพลิงอื่น ๆ	1,977.9	212.7	173.2	959.2	632.8	-	Other fuel
ค่าเช่า	5,567.6	1,387.4	2,828.8	1,276.2	75.1	-	Rent
ค่าซ่อมแซม ต่อเติม และบำรุงรักษา	60,405.3	2,235.3	11,008.6	36,847.4	10,314.0	-	Repair and maintenance
ค่าเครื่องมือ เครื่องใช้เบ็ดเตล็ด	34,175.9	450.4	1,005.0	18,382.0	14,338.5	-	Cost of equipment and sundries
ค่าผ้าและอุปกรณ์ตัดเย็บ	5,703.1	188.3	1,326.3	3,428.0	760.6	-	Cloths and sewing equipment
ค่าวัสดุ เครื่องเขียนและสิ่งพิมพ์	31,252.6	2,913.6	5,820.2	15,650.7	6,868.1	-	Materials, stationery and printed matters
ค่าเครื่องเขียน แบบพิมพ์	22,152.4	1,538.1	3,998.5	11,758.2	4,857.6	-	Stationery
ค่านั่งเรือ วารสาร	2,806.3	161.9	455.3	1,545.8	643.2	-	Book and magazine
ค่าของใช้เบ็ดเตล็ด	6,293.9	1,213.6	1,366.4	2,346.7	1,367.3	-	Sundries
ค่าวัสดุสิ้นเปลือง	34,351.6	2,843.8	8,164.5	15,561.8	7,781.5	-	Disposable materials
ค่าขนส่งและพาหนะ	6,312.5	706.0	645.4	1,983.4	2,977.7	-	Transportation and vehicles

ตาราง 27 ค่าใช้จ่ายอื่น ๆ ในการดำเนินการในปี 2549 จำแนกตามขนาดของโรงพยาบาลและสถานพยาบาล และภาค (ต่อ)

Table 27 Other Operation Expenses in 2006 by Size of Hospital and Region (cont'd)

(พันบาท In thousand baht)

ภาค/ ค่าใช้จ่ายอื่น ๆ ในการดำเนินงาน	รวม Total	ขนาดของโรงพยาบาลและสถานพยาบาล (เตียง) Size of hospital (beds)					Region/ Other operating expenses
		< 31	31 - 50	51 - 100	101 - 250	> 250	
ค่าบริการทางธุรกิจ	38,051.5	3,539.9	4,659.8	22,035.7	7,816.1	-	Cost of business services
ค่าตรวจสอบบัญชี	2,761.3	624.3	547.4	1,444.4	145.3	-	Cost of audit
ค่าที่ปรึกษากฎหมาย	5,016.7	30.0	592.2	1,664.8	2,729.7	-	Cost of law consultant
ค่าโฆษณาและประชาสัมพันธ์	13,950.4	637.8	1,427.8	9,134.5	2,750.3	-	Cost of advertising and public relation
ค่าบริการทำความสะอาด	14,479.2	2,053.6	1,812.5	9,303.6	1,309.5	-	Cost of cleaning services
ค่าเก็บขยะมูลฝอย	1,843.9	194.2	280.0	488.4	881.3	-	Cost of garbage collecting
ค่านี้อประกันภัย	6,372.2	273.3	1,382.9	3,327.9	1,388.1	-	Insurance premium
ค่าธรรมเนียมต่าง ๆ	11,411.0	111.9	2,071.9	6,025.4	3,201.7	-	Other fee
ดอกเบี้ยจ่าย	146,186.0	18,827.2	24,246.5	83,954.5	19,157.9	-	Interest paid
ค่าใช้จ่ายอื่น ๆ	174,513.8	22,487.1	4,841.3	121,310.0	25,875.4	-	Others
<b>ใต้</b>	<b>761,171.8</b>	<b>43,852.0</b>	<b>60,042.6</b>	<b>199,342.9</b>	<b>457,934.2</b>	-	<b>Southern</b>
ค่าสาธารณูปโภค	138,354.0	10,824.3	13,346.3	32,836.3	81,347.0	-	Infrastructure
ค่าน้ำประปา	10,577.1	779.9	1,603.4	3,372.0	4,821.7	-	Water supply
ค่าไฟฟ้า	106,117.4	8,094.0	10,067.6	24,011.0	63,944.9	-	Electricity
ค่าไปรษณีย์ โทรเลข โทรสาร	2,938.2	341.2	174.7	1,232.4	1,189.9	-	Postal, telegraph, fax
ค่าโทรศัพท์ โทรศัพท์มือถือ ค่าโทรศัพท์ติดตามตัว	18,721.3	1,609.2	1,500.6	4,221.0	11,390.6	-	Telephone, mobile phone, pager
ค่าเชื้อเพลิงและพลังงาน	16,816.6	2,015.5	2,671.7	3,615.2	8,514.1	-	Cost of fuel and energy
น้ำมันเบนซิน	3,033.9	746.6	148.8	515.8	1,622.7	-	Benzene
น้ำมันดีเซล	7,606.9	796.7	1,466.9	1,286.7	4,056.6	-	Diesel
ก๊าซหุงต้ม	3,248.1	387.3	846.1	1,122.8	892.0	-	Gas
เชื้อเพลิงอื่น ๆ	2,927.6	84.9	209.9	690.0	1,942.8	-	Other fuel
ค่าเช่า	42,638.0	905.1	655.9	3,429.6	37,647.4	-	Rent

ตาราง 27 ค่าใช้จ่ายอื่น ๆ ในการดำเนินการในปี 2549 จำแนกตามขนาดของโรงพยาบาลและสถานพยาบาล และภาค (ต่อ)

Table 27 Other Operation Expenses in 2006 by Size of Hospital and Region (cont'd)

(พันบาท In thousand baht)

ภาค/ ค่าใช้จ่ายอื่น ๆ ในการดำเนินงาน	รวม Total	ขนาดของโรงพยาบาลและสถานพยาบาล (เตียง) Size of hospital (beds)					Region/ Other operating expenses
		< 31	31 - 50	51 - 100	101 - 250	> 250	
ค่าซ่อมแซม ต่อเติม และบำรุงรักษา	77,860.0	8,107.7	6,654.9	12,825.3	50,272.1	-	Repair and maintenance
ค่าเครื่องมือ เครื่องใช้เบ็ดเตล็ด	6,272.2	397.6	1,423.2	856.8	3,594.6	-	Cost of equipment and sundries
ค่าผ้าและอุปกรณ์ตัดเย็บ	4,352.0	229.5	122.6	-	3,999.9	-	Cloths and sewing equipment
ค่าวัสดุ เครื่องเขียนและสิ่งพิมพ์	36,051.9	1,305.9	2,425.3	9,089.7	23,231.1	-	Materials, stationery and printed matters
ค่าเครื่องเขียน แบบพิมพ์	26,158.8	1,110.7	1,966.2	6,441.6	16,640.3	-	Stationery
ค่านั่งสือ วารสาร	4,435.3	142.2	221.3	463.5	3,608.4	-	Book and magazine
ค่าของใช้เบ็ดเตล็ด	5,457.8	53.1	237.8	2,184.5	2,982.4	-	Sundries
ค่าวัสดุสิ้นเปลือง	23,654.5	2,330.4	3,112.0	10,537.9	7,674.2	-	Disposable materials
ค่าขนส่งและพาหนะ	4,632.2	117.4	568.4	2,585.8	1,360.7	-	Transportation and vehicles
ค่าบริการทางธุรกิจ	69,186.8	1,162.9	2,089.9	15,973.8	49,960.2	-	Cost of business services
ค่าตรวจสอบบัญชี	3,112.4	277.6	275.3	895.8	1,663.7	-	Cost of audit
ค่าที่ปรึกษากฎหมาย	3,252.4	-	133.8	368.7	2,750.0	-	Cost of law consultant
ค่าโฆษณาและประชาสัมพันธ์	39,554.5	516.0	1,491.2	9,373.2	28,174.1	-	Cost of advertising and public relation
ค่าบริการทำความสะอาด	22,210.6	303.5	-	4,937.0	16,970.0	-	Cost of cleaning services
ค่าเก็บขยะมูลฝอย	1,056.9	65.8	189.7	399.1	402.4	-	Cost of garbage collecting
ค่าเบี้ยประกันภัย	7,801.7	396.4	525.3	2,167.2	4,712.9	-	Insurance premium
ค่าธรรมเนียมต่าง ๆ	20,067.0	948.7	2,202.4	4,329.1	12,586.8	-	Other fee
ดอกเบี้ยจ่าย	158,439.1	14,721.2	14,530.2	71,029.2	58,158.6	-	Interest paid
ค่าใช้จ่ายอื่น ๆ	155,046.1	389.5	9,714.8	30,067.1	114,874.7	-	Others

1/ รวม โรงพยาบาลและสถานพยาบาลเอกชนมากกว่า 250 เตียงของภาคกลาง และภาคเหนือ

1/ Hospital more than 250 beds in Central region and Northern region are included.

ตาราง 28 ค่าเสื่อมราคาสินทรัพย์ถาวร ค่าเช่าที่ดิน และค่าภาษีอากรในปี 2549 จำแนกตามขนาดของโรงพยาบาลและสถานพยาบาล และภาค

Table 28 Depreciation for Fixed Assets, Rent on Land and Taxes in 2006 by Size of Hospital and Region

(พันบาท In thousand baht)

ภาค/ ขนาดของโรงพยาบาล และสถานพยาบาล	จำนวน โรงพยาบาลฯ Number of hospitals	ค่าเสื่อมราคาสินทรัพย์ถาวร Depreciation for fixed assets					ค่าเช่าที่ดิน Rent on land	ค่าภาษีอากร Taxes	Region/ Size of hospital
		รวม Total	อาคาร Building	ยานพาหนะ Vehicles	อุปกรณ์และ เครื่องใช้สำนักงาน Equipment and office appliances	ครุภัณฑ์และ เครื่องมือแพทย์ Durable articles and medical equipment			
<b>ทั่วราชอาณาจักร</b>	<b>429</b>	<b>6,648,997.4</b>	<b>2,821,533.0</b>	<b>305,811.5</b>	<b>1,024,887.7</b>	<b>2,496,765.2</b>	<b>156,496.4</b>	<b>636,411.3</b>	<b>Whole Kingdom</b>
น้อยกว่า 31 เตียง	163	253,347.0	95,774.5	27,063.2	53,116.4	77,392.8	4,350.2	8,526.7	Less than 31 beds
31 - 50 เตียง	68	339,233.6	162,088.5	22,111.9	37,965.7	117,067.5	34,903.7	21,393.0	31 - 50 beds
51 - 100 เตียง	102	1,550,880.4	742,907.5	93,509.1	249,770.3	464,693.4	48,896.8	68,691.7	51 - 100 beds
101 - 250 เตียง	75	2,523,133.6	1,241,203.8	90,172.9	414,053.5	777,703.4	37,102.6	441,810.7	101 - 250 beds
มากกว่า 250 เตียง	21	1,982,402.9	579,558.7	72,954.3	269,981.8	1,059,908.1	31,243.2	95,989.2	More than 250 beds
<b>กรุงเทพมหานคร</b>	<b>130</b>	<b>4,180,754.1</b>	<b>1,687,798.3</b>	<b>137,063.1</b>	<b>621,034.0</b>	<b>1,734,858.7</b>	<b>119,819.5</b>	<b>182,713.1</b>	<b>Bangkok</b>
น้อยกว่า 31 เตียง	42	80,862.6	21,625.6	7,353.4	32,359.0	19,524.6	2,298.0	2,135.0	Less than 31 beds
31 - 50 เตียง	18	180,693.9	98,363.9	2,772.6	11,345.0	68,212.4	25,518.2	12,491.0	31 - 50 beds
51 - 100 เตียง	23	637,148.2	315,588.4	15,458.0	116,202.3	189,899.6	35,620.2	28,285.0	51 - 100 beds
101 - 250 เตียง	30	1,443,444.2	743,195.8	41,439.9	219,505.0	439,303.5	25,260.0	78,526.3	101 - 250 beds
มากกว่า 250 เตียง	17	1,838,605.2	509,024.6	70,039.2	241,622.7	1,017,918.7	31,123.2	61,275.7	More than 250 beds



ตาราง 28 ค่าเสื่อมราคาสินทรัพย์ถาวร ค่าเช่าที่ดิน และค่าภาษีอากรในปี 2549 จำแนกตามขนาดของโรงพยาบาลและสถานพยาบาล และภาค (ต่อ)

Table 28 Depreciation for Fixed Assets, Rent on Land and Taxes in 2006 by Size of Hospital and Region (cont'd)

(พันบาท In thousand baht)

ภาค/ ขนาดของโรงพยาบาล และสถานพยาบาล	จำนวน โรงพยาบาลฯ Number of hospitals	ค่าเสื่อมราคาสินทรัพย์ถาวร Depreciation for fixed assets					ค่าเช่าที่ดิน Rent on land	ค่าภาษีอากร Taxes	Region/ Size of hospital
		รวม Total	อาคาร Building	ยานพาหนะ Vehicles	อุปกรณ์และ เครื่องใช้สำนักงาน Equipment and office appliances	ครุภัณฑ์และ เครื่องมือแพทย์ Durable articles and medical equipment			
<b>กลาง</b>	<b>143</b>	<b>1,366,107.5</b>	<b>691,634.6</b>	<b>79,563.7</b>	<b>208,891.2</b>	<b>386,018.0</b>	<b>22,307.0</b>	<b>375,800.5</b>	<b>Central</b>
น้อยกว่า 31 เตียง	57	91,439.5	39,748.7	11,569.0	13,347.8	26,773.9	1,201.4	2,720.1	Less than 31 beds
31 - 50 เตียง	20	64,331.3	31,438.0	7,245.8	9,048.4	16,599.1	7,788.8	2,784.1	31 - 50 beds
51 - 100 เตียง	37	393,644.7	216,016.3	25,423.1	64,806.0	87,399.4	2,696.9	19,039.2	51 - 100 beds
101 - 250 เตียง <sup>1/</sup>	29	816,692.0	404,431.6	35,325.8	121,689.0	255,245.6	10,619.9	351,257.1	101 - 250 beds <sup>1/</sup>
มากกว่า 250 เตียง	-	-	-	-	-	-	-	-	More than 250 beds
<b>เหนือ</b>	<b>56</b>	<b>411,127.8</b>	<b>157,066.5</b>	<b>32,622.4</b>	<b>64,067.8</b>	<b>157,371.2</b>	<b>3,351.3</b>	<b>38,636.4</b>	<b>Northern</b>
น้อยกว่า 31 เตียง	20	12,383.2	4,586.8	1,097.6	737.0	5,961.8	600.0	446.6	Less than 31 beds
31 - 50 เตียง	8	29,916.7	11,826.3	4,590.3	2,065.3	11,434.8	91.4	485.5	31 - 50 beds
51 - 100 เตียง	22	234,047.0	91,224.7	20,644.5	28,429.9	93,748.0	1,863.1	3,554.1	51 - 100 beds
101 - 250 เตียง <sup>1/</sup>	6	134,780.9	49,428.7	6,290.0	32,835.6	46,226.6	796.8	34,150.2	101 - 250 beds <sup>1/</sup>
มากกว่า 250 เตียง	-	-	-	-	-	-	-	-	More than 250 beds

ตาราง 28 ค่าเสื่อมราคาสินทรัพย์ถาวร ค่าเช่าที่ดิน และค่าภาษีอากรในปี 2549 จำแนกตามขนาดของโรงพยาบาลและสถานพยาบาล และภาค (ต่อ)

Table 28 Depreciation for Fixed Assets, Rent on Land and Taxes in 2006 by Size of Hospital and Region (cont'd)

(พันบาท In thousand baht)

ภาค/ ขนาดของโรงพยาบาล และสถานพยาบาล	จำนวน โรงพยาบาลฯ Number of hospitals	ค่าเสื่อมราคาสินทรัพย์ถาวร Depreciation for fixed assets					ค่าเช่าที่ดิน Rent on land	ค่าภาษีอากร Taxes	Region/ Size of hospital
		รวม Total	อาคาร Building	ยานพาหนะ Vehicles	อุปกรณ์และ เครื่องใช้สำนักงาน Equipment and office appliances	ครุภัณฑ์และ เครื่องมือแพทย์ Durable articles and medical equipment			
ตะวันออกเฉียงเหนือ	57	377,977.3	168,005.7	32,907.4	60,130.6	116,933.6	8,156.7	23,887.1	Northeastern
น้อยกว่า 31 เตียง	23	31,834.9	18,632.1	4,558.0	2,994.2	5,650.6	180.0	2,457.1	Less than 31 beds
31 - 50 เตียง	13	49,221.8	15,329.4	6,651.8	10,577.4	16,663.2	527.2	5,267.4	31 - 50 beds
51 - 100 เตียง	14	205,997.1	95,710.6	18,586.6	28,675.0	63,024.9	7,449.5	15,635.2	51 - 100 beds
101 - 250 เตียง	7	90,923.5	38,333.6	3,111.0	17,884.0	31,595.0	-	527.4	101 - 250 beds
มากกว่า 250 เตียง	-	-	-	-	-	-	-	-	More than 250 beds
ใต้	43	313,030.7	117,028.0	23,654.8	70,764.2	101,583.6	2,862.1	15,374.2	Southern
น้อยกว่า 31 เตียง	21	36,826.9	11,181.4	2,485.2	3,678.4	19,481.9	70.7	767.9	Less than 31 beds
31 - 50 เตียง	9	15,069.9	5,130.9	851.5	4,929.6	4,157.9	978.2	364.9	31 - 50 beds
51 - 100 เตียง	6	80,043.3	24,367.6	13,397.0	11,657.1	30,621.6	1,267.2	2,178.2	51 - 100 beds
101 - 250 เตียง	7	181,090.7	76,348.2	6,921.2	50,499.1	47,322.2	546.0	12,063.2	101 - 250 beds
มากกว่า 250 เตียง	-	-	-	-	-	-	-	-	More than 250 beds

1/ รวมโรงพยาบาลและสถานพยาบาลเอกชนมากกว่า 250 เตียงของภาคกลาง และภาคเหนือ

1/ Hospital more than 250 beds in Central region and Northern region are included.

*ภาคผนวก*

**รายงานการสำรวจโรงพยาบาลและสถานพยาบาลเอกชน**  
**REPORT OF THE PRIVATE HOSPITAL SURVEY**

1. รายงานการสำรวจโรงพยาบาลและสถานพยาบาลเอกชน พ.ศ. 2535  
REPORT OF THE 1992 PRIVATE HOSPITAL SURVEY
2. รายงานการสำรวจโรงพยาบาลและสถานพยาบาลเอกชน พ.ศ. 2540  
REPORT OF THE 1997 PRIVATE HOSPITAL SURVEY
3. รายงานการสำรวจโรงพยาบาลและสถานพยาบาลเอกชน พ.ศ. 2544  
REPORT OF THE 2001 PRIVATE HOSPITAL SURVEY
4. รายงานการสำรวจโรงพยาบาลและสถานพยาบาลเอกชน พ.ศ. 2550  
REPORT OF THE 2007 PRIVATE HOSPITAL SURVEY

*ภาคผนวก ก*

## ระเบียบวิธี

ในการสำรวจโรงพยาบาลและสถานพยาบาลเอกชน พ.ศ. 2550 นี้ สำนักงานสถิติแห่งชาติ ได้ส่งแบบสอบถามไปยังโรงพยาบาลฯ ที่อยู่ในกลุ่มรวม จำนวน 429 แห่ง ได้รับแบบสอบถามกลับคืนมา จำนวน 273 แห่ง หรือคิดเป็นร้อยละ 63.6 ของจำนวนโรงพยาบาลฯ ที่อยู่ในกลุ่มรวมทั้งสิ้น โดยแยกตามภาคได้ดังนี้

ภาค	โรงพยาบาลและสถานพยาบาล ทั้งสิ้น		โรงพยาบาลและสถานพยาบาล ที่ตอบแบบสอบถาม	
	จำนวน	ร้อยละ	จำนวน	ร้อยละ
<b>ทั่วราชอาณาจักร</b>	<b>429</b>	<b>100.0</b>	<b>273</b>	<b>63.6</b>
กรุงเทพมหานคร	130	100.0	66	50.8
กลาง	143	100.0	94	65.7
เหนือ	56	100.0	48	85.7
ตะวันออกเฉียงเหนือ	57	100.0	37	64.9
ใต้	43	100.0	28	65.1

หมายเหตุ : ไม่รวมจังหวัด นครนายก สระแก้ว อุดรดิตต์ น่าน แม่ฮ่องสอน อุทัยธานี อำนาจเจริญ นครพนม สกล และปัตตานี  
เนื่องจากไม่มีโรงพยาบาลและสถานพยาบาลเอกชนตามกลุ่มรวม

### 1. การเก็บรวบรวมข้อมูล

การเก็บรวบรวมข้อมูลทำโดยวิธีส่งแบบสอบถามทางไปรษณีย์ไปยังโรงพยาบาลฯ ที่อยู่ในกลุ่มรวม เพื่อขอความร่วมมือให้ผู้ประกอบการ โรงพยาบาลฯ บันทึกข้อมูลและส่งแบบสอบถามที่บันทึกเรียบร้อยแล้วคืนสำนักงานสถิติแห่งชาติภายใน 15 วันนับจากวันที่ได้รับแบบสอบถาม เมื่อครบกำหนดตามที่ระบุไว้ในแบบสอบถามแล้ว หากโรงพยาบาลฯ ใดยังไม่ส่งแบบสอบถามคืน สำนักงานสถิติแห่งชาติจะส่งหนังสือขอความร่วมมือไปอีกครั้งหนึ่ง เพื่อขอให้บันทึกข้อมูลในแบบสอบถามแล้วส่งคืนสำนักงานสถิติแห่งชาติภายใน 7 วัน นับจากวันที่ได้รับหนังสือนั้น หลังจากนั้นจะส่งเจ้าหน้าที่ออกไปสัมภาษณ์ผู้ประกอบการที่ยังไม่ส่งแบบสอบถามคืนอีกครั้งหนึ่ง

อนึ่ง การสำรวจโรงพยาบาลฯ นี้ สำนักงานสถิติแห่งชาติได้รับความอนุเคราะห์จากกองการประกอบ-โรคศิลปะ ในการให้รายชื่อและสถานที่ตั้งของโรงพยาบาลและสถานพยาบาลเอกชนที่ได้รับอนุญาตให้ดำเนินการ ซึ่งสำนักงานสถิติแห่งชาติได้ทำการตรวจสอบบัญชีรายชื่อและสถานที่ตั้งของโรงพยาบาลฯ และแก้ไขให้ถูกต้อง ก่อนดำเนินการเก็บรวบรวมข้อมูล

## 2. วิธีการประมวลผลข้อมูล

แบบสอบถามที่บันทึกข้อมูลเรียบร้อยแล้วของทุกจังหวัด จะถูกส่งมายังสำนักงานสถิติแห่งชาติในส่วนกลาง เพื่อทำการบรรณาธิกรตรวจสอบความถูกต้องครบถ้วน และความแม่นยำของข้อมูลอย่างละเอียด พร้อมทั้งลงรหัสรายการต่าง ๆ จากนั้นจะทำการบันทึกข้อมูล และทำการบรรณาธิกรด้วยเครื่องคอมพิวเตอร์อีกครั้ง เพื่อตรวจสอบและแก้ไขข้อมูลจนถูกต้องครบถ้วนก่อนการประมวลผลในรูปตารางสถิติ

## 3. วิธีการประมาณผล

การสำรวจโรงพยาบาลและสถานพยาบาลเอกชน พ.ศ. 2550 ได้ทำการเก็บข้อมูลโดยวิธีส่งแบบสอบถามทางไปรษณีย์ไปยังโรงพยาบาลและสถานพยาบาลเอกชนที่อยู่ในคุ่มรวมทุกแห่ง จำนวนทั้งสิ้น 429 แห่ง แต่เนื่องจากผู้ประกอบการบางแห่งไม่ให้ข้อมูล จึงจำเป็นต้องมีการประมาณค่าตามวิธีสถิติ เพื่อให้ข้อมูลสถิติที่นำเสนอเป็นค่าประมาณของประชากรทุกแห่งที่อยู่ในคุ่มรวม

การเสนอผลของการสำรวจได้เสนอผลในระดับภาค คือ กรุงเทพมหานคร ภาคกลาง (ยกเว้นกรุงเทพมหานคร) ภาคเหนือ ภาคตะวันออกเฉียงเหนือ และ ภาคใต้ จำแนกตามขนาดของโรงพยาบาล ๕ ซึ่งวัดด้วยจำนวนเตียงเป็น 5 กลุ่ม คือ

กลุ่มที่	1	2	3	4	5
จำนวนเตียง	< 31	31 – 50	51 – 100	101 - 250	> 250

ก่อนทำการประมาณค่าได้แบ่งกลุ่มโรงพยาบาล ๕ ออกเป็น 6 กลุ่ม ดังนี้

กลุ่มที่	1	2	3	4	5	6
จำนวนเตียง	< 11	11 – 30	31 – 50	51 – 100	101 - 250	> 250

ในการประมาณค่า กำหนดให้

$l = 1, 2, 3, \dots, n_{hj}$  (ลำดับที่ของโรงพยาบาล ๕ ที่เก็บข้อมูลได้)

$j = 1, 2, 3, 4, 5, 6$  (กลุ่มโรงพยาบาล๕)

$h = 1, 2, 3, 4, 5$  (ภาค)

### การประมาณค่ายอดรวม

1. สูตรการประมาณค่ายอดรวมของลักษณะที่ต้องการศึกษา  $X$  ของโรงพยาบาลฯ สำหรับกลุ่ม  $j$  ภาค  $h$  คือ

$$\hat{X}_{hj} = \frac{N_{hj}}{n_{hj}} \sum_{l=1}^{n_{hj}} x_{hjl} \quad \dots\dots\dots (1)$$

โดยที่  $x_{hjl}$  คือ ค่าของลักษณะที่ต้องการศึกษา  $X$  ของโรงพยาบาลฯ  $l$  กลุ่ม  $j$  ภาค  $h$   
 $N_{hj}$  คือ จำนวนโรงพยาบาลฯ ทั้งสิ้น กลุ่ม  $j$  ภาค  $h$   
 $n_{hj}$  คือ จำนวนโรงพยาบาลฯ ที่เก็บรวบรวมข้อมูลได้ทั้งสิ้น กลุ่ม  $j$  ภาค  $h$

2. สูตรการประมาณค่ายอดรวมของลักษณะที่ต้องการศึกษา  $X$  ของแต่ละกลุ่มโรงพยาบาลฯ ที่ต้องการนำเสนอผล มีจำนวน 5 กลุ่ม ภาค  $h$  และทั่วราชอาณาจักร คือ

กลุ่ม		ภาค	ทั่วราชอาณาจักร
1 : < 31 เตียง	$j = 1, 2$	$\hat{X}'_{h1} = \sum_{j=1}^2 \hat{X}_{hj}$	$\hat{X}'_1 = \sum_{h=1}^5 \hat{X}'_{h1}$
2 : 31 – 50 เตียง	$j = 3$	$\hat{X}'_{h2} = \hat{X}_{h3}$	$\hat{X}'_2 = \sum_{h=1}^5 \hat{X}'_{h2}$
3 : 51 – 100 เตียง	$j = 4$	$\hat{X}'_{h3} = \hat{X}_{h4}$	$\hat{X}'_3 = \sum_{h=1}^5 \hat{X}'_{h3}$
4 : 101 – 250 เตียง	$j = 5$	$\hat{X}'_{h4} = \hat{X}_{h5}$	$\hat{X}'_4 = \sum_{h=1}^5 \hat{X}'_{h4}$
5 : > 250 เตียง	$j = 6$	$\hat{X}'_{h5} = \hat{X}_{h6}$	$\hat{X}'_5 = \sum_{h=1}^5 \hat{X}'_{h5}$

3. สูตรการประมาณค่ายอดรวมของลักษณะที่ต้องการศึกษา  $X$  ของโรงพยาบาลฯ สำหรับภาค  $h$  คือ

$$\hat{X}_h = \sum_{j=1}^6 \hat{X}_{hj} \quad \dots\dots\dots (2)$$



4. สูตรการประมาณค่ายอดรวมของลักษณะที่ต้องการศึกษา  $X$  ของโรงพยาบาลฯ สำหรับ  
ทั่วราชอาณาจักร คือ

$$\hat{X} = \sum_{j=1}^6 \hat{X}_j = \sum_{h=1}^5 \hat{X}_h \dots\dots\dots (3)$$

#### 4. ข้อจำกัดของข้อมูล

ข้อมูลที่น่าเสนอไว้ในรายงานฉบับนี้ อาจมีความคลาดเคลื่อนอยู่บ้าง เช่น ความคลาดเคลื่อนเนื่องจาก  
ได้รับแบบสอบถามกลับคืนไม่ครบทุกแห่ง ความคลาดเคลื่อนจากการประมาณค่าข้อมูลที่ขาดหายไป เป็นต้น  
อย่างไรก็ดี สำนักงานสถิติแห่งชาติได้พยายามขจัดความคลาดเคลื่อนดังกล่าวให้เหลือน้อยที่สุด จึงใคร่ขอให้  
ผู้ใช้ข้อมูลคำนึงถึงเรื่องดังกล่าว และใช้ข้อมูลด้วยความระมัดระวังตามสมควร

ગાલપનંત્રે થ

# คำนิยาม

## 1. สถานพยาบาล

หมายถึง สถานที่รวมตลอดถึงยานพาหนะที่มีเตียงรับคนไข้ไว้ค้างคืน ซึ่งจัดไว้เพื่อการประกอบโรคศิลปะตามกฎหมายว่าด้วยการควบคุมการประกอบโรคศิลปะ หรือซึ่งจัดไว้เพื่อการประกอบภารกิจอื่นด้วยการผ่าตัด ฉีดยา หรือด้วยการใช้กรรมวิธีอื่นซึ่งเป็นกรรมวิธีการประกอบโรคศิลปะ ทั้งนี้โดยกระทำเป็นปกติธุระไม่ว่าจะได้รับผลประโยชน์ตอบแทนหรือไม่ และเป็นสถานพยาบาลซึ่งได้รับอนุญาตให้ตั้ง และดำเนินการตามพระราชบัญญัติสถานพยาบาล พ.ศ. 2541 และสถานพยาบาลโพลีคลินิก ทั้งนี้ไม่รวมสถานพยาบาลซึ่งมีประกาศกระทรวงสาธารณสุขให้ได้รับการยกเว้นตามพระราชบัญญัติสถานพยาบาล พ.ศ. 2541<sup>1/</sup>

## 2. โรงพยาบาล

หมายถึง สถานพยาบาลใด ๆ ซึ่งได้รับอนุญาตให้ตั้งและดำเนินการสถานพยาบาลตามพระราชบัญญัติสถานพยาบาล พ.ศ. 2541 และสถานพยาบาลโพลีคลินิก เพื่อประกอบการรักษาพยาบาลคนไข้หรือผู้ป่วย ซึ่งมีเตียงรับคนไข้ไว้ค้างคืน และจัดให้มีการวินิจฉัยโรค การศัลยกรรม ผ่าตัดใหญ่ (major surgery) และให้บริการด้านพยาบาลเต็มเวลา

## 3. ประเภทของโรงพยาบาลและสถานพยาบาล ได้จัดจำแนกไว้เป็น 2 ประเภท คือ

3.1 โรงพยาบาลและสถานพยาบาลประเภททั่วไป ได้แก่ โรงพยาบาลและสถานพยาบาลแผนปัจจุบันหรือแผนโบราณ ซึ่งให้บริการด้านการรักษาพยาบาลแก่คนไข้ด้วยโรคทั่วไป มิได้จำกัดเฉพาะโรคใดโรคหนึ่ง

3.2 โรงพยาบาลและสถานพยาบาลประเภทเฉพาะโรค ได้แก่ โรงพยาบาลและสถานพยาบาลแผนปัจจุบันหรือแผนโบราณ ซึ่งให้บริการด้านการรักษาพยาบาลแก่คนไข้เฉพาะโรค โดยมีผู้ประกอบโรคศิลปะ แผนปัจจุบันหรือแผนโบราณในสาขาเฉพาะโรค ทำการรักษาโรคเฉพาะนั้น ๆ เช่น สาขาศัลยกรรม อายุรกรรม กุมารเวช สูติ-นรีเวชวิทยา จักษุ โสต ศอ นาสิก จิตเวช ตาโรคผิวหนัง การผดุงครรภ์ เป็นต้น

## 4. ผู้ป่วย

หมายถึง ผู้ที่เข้ารับการรักษาหรือผู้รับบริการด้วยการพยาบาล ได้จำแนกไว้เป็น 2 ประเภท คือ

4.1 ผู้ป่วยใน หมายถึง ผู้ที่ต้องเข้ารับการรักษาในโรงพยาบาลหรือสถานพยาบาล อย่างน้อย 6 – 8 ชั่วโมง หรือผู้ที่ต้องเสียค่าห้องและอาหารประจำวันในการเข้ารักษาในโรงพยาบาลและสถานพยาบาล

---

<sup>1/</sup> สถานพยาบาลซึ่งได้รับการยกเว้น ได้แก่ สถานพยาบาลของรัฐบาล เทศบาล สภากาชาดไทย และสถานพยาบาลอื่นตามประกาศของกระทรวงสาธารณสุข ซึ่งประกาศในราชกิจจานุเบกษา

**4.2 ผู้ป่วยนอก** หมายถึง ผู้ที่รับบริการหรือเวชภัณฑ์อันเนื่องมาจากการรักษาพยาบาลในแผนกผู้ป่วยนอกหรือในห้องรักษาฉุกเฉินของโรงพยาบาลและสถานพยาบาล หรือผู้ที่รับการศัลยกรรมผ่าตัดเล็ก (minor surgery) โดยไม่เป็นผู้ป่วยในตามนิยามผู้ป่วยใน

## 5. บุคลากรของโรงพยาบาล/สถานพยาบาล

หมายถึง เจ้าหน้าที่ที่ปฏิบัติงานในโรงพยาบาลและสถานพยาบาลทั้งเต็มเวลาและบางเวลา ณ วันที่ 31 ธันวาคม พ.ศ. 2549 โดยจำแนกเป็น 4 ประเภทได้แก่

**5.1 เจ้าหน้าที่ระดับบริหาร** หมายถึง เจ้าหน้าที่ที่ปฏิบัติหน้าที่เกี่ยวกับการบริหาร โรงพยาบาลและสถานพยาบาลในระดับสูง และระดับรองลงมา ได้แก่

- ผู้อำนวยการ รองผู้อำนวยการ และผู้ช่วยผู้อำนวยการ
- หัวหน้าฝ่าย หัวหน้าแผนก หัวหน้าตึก และผู้ตรวจการ

**5.2 เจ้าหน้าที่รักษาพยาบาล** หมายถึง เจ้าหน้าที่ที่ปฏิบัติงานด้านการให้บริการตรวจและรักษาโรคโดยตรง ประกอบด้วย

- แพทย์
- ทันตแพทย์
- พยาบาล จำแนกเป็นพยาบาลวิชาชีพ และพยาบาลเทคนิค
- ผู้ช่วยพยาบาล
- พนักงานผู้ช่วยเหลือพยาบาล
- ผดุงครรภ์
- พนักงานพยาบาลอื่น ๆ หมายถึง เจ้าหน้าที่ที่ปฏิบัติงานเกี่ยวข้องกับการรักษาพยาบาล

นอกเหนือจากที่ระบุไว้แล้ว เช่น พนักงานเวรเปล พนักงานพยาบาลประจำแผนก เป็นต้น

**5.3 เจ้าหน้าที่บริการทางการแพทย์** หมายถึง เจ้าหน้าที่ที่ปฏิบัติงานด้านการให้บริการทางการแพทย์อื่นๆ นอกเหนือจากการให้การตรวจรักษาโรคโดยตรง เช่น เจ้าหน้าที่เอ็กซเรย์ นักกายภาพบำบัด นักเทคนิคการแพทย์ เภสัชกร โภชนากร และเจ้าหน้าที่ประจำในแผนกที่ให้บริการทางการแพทย์ เป็นต้น

**5.4 เจ้าหน้าที่บริการโรงพยาบาล** หมายถึง เจ้าหน้าที่ที่ปฏิบัติงานซึ่งไม่เกี่ยวข้องกับการรักษาพยาบาลหรืองานบริการทางการแพทย์ เช่น เจ้าหน้าที่ฝ่ายการเงินและบัญชี เจ้าหน้าที่งานพัสดุ พนักงานจ่ายยา พนักงานขับรถ พนักงานทำความสะอาด เจ้าหน้าที่รักษาความปลอดภัย เป็นต้น

## 6. ประเภทของการทำงาน จำแนกไว้เป็น 2 ประเภทคือ

**6.1 เต็มเวลา** หมายถึง ผู้ที่ทำงานมากกว่า 40 ชั่วโมงต่อสัปดาห์

**6.2 บางเวลา** หมายถึง ผู้ที่ทำงานน้อยกว่า 40 ชั่วโมงต่อสัปดาห์

## 7. รายรับจากการรักษาพยาบาล

หมายถึง รายรับที่ได้จากการให้บริการตรวจรักษาโรค เช่น ค่ายา ค่าแพทย์ ค่าตรวจวิเคราะห์ทางห้องปฏิบัติการ ค่าเอกซเรย์และเอกซเรย์คอมพิวเตอร์ ค่าอุปกรณ์และเครื่องใช้ในการตรวจรักษาโรค ค่าห้องผ่าตัดและอุปกรณ์ผ่าตัด ค่ากายภาพบำบัด ค่าบริบาลทารก ค่าห้อง ค่าอาหารผู้ป่วย และค่าบริการในการรักษาอื่น ๆ เป็นต้น

## 8. รายรับจากเงินอุดหนุนและบริจาค

หมายถึง รายรับที่ได้จากเงินอุดหนุนจากรัฐบาล เงินอุดหนุนจากธุรกิจ เงินบริจาคจากประชาชนและมูลนิธิหรือสมาคม

## 9. รายรับอื่น ๆ

หมายถึง รายรับอื่น ๆ ของกิจการ เช่น ดอกเบี้ยรับ ส่วนลดรับ กำไรจากการจำหน่ายทรัพย์สิน กำไรจากการเปลี่ยนแปลงอัตราแลกเปลี่ยนเงินตราระหว่างประเทศ เงินปันผลรับ ค่าเช่าอาคาร ค่าเช่ายานพาหนะ เป็นต้น

## 10. ค่าใช้จ่ายในด้านบุคลากร

หมายถึง ค่าใช้จ่ายที่เกี่ยวกับค่าตอบแทนแรงงานที่สถานประกอบการจ่ายให้กับเจ้าหน้าที่ ที่ปฏิบัติงานในโรงพยาบาล/สถานพยาบาล ทั้งเต็มเวลาและบางเวลา เช่น ค่าจ้างเงินเดือน ค่าจ้างชั่วคราว ค่าล่วงเวลา โบนัส และเบี้ยประชุม เป็นต้น

## 11. ค่าใช้จ่ายในการรักษาพยาบาล

หมายถึง ค่าใช้จ่ายที่เกี่ยวข้องกับการตรวจรักษาคนไข้โดยตรง เช่น ค่ายาและเวชภัณฑ์ ค่าฟิล์มเอกซเรย์และอุปกรณ์ ค่าน้ำยาและอุปกรณ์ในห้องวิเคราะห์ ค่าโภชนาการ ค่าแพทย์พิเศษ ค่าใช้จ่ายในการรักษาพยาบาลอื่น ๆ เป็นต้น

## 12. ค่าใช้จ่ายอื่น ๆ

หมายถึง ค่าใช้จ่ายทุกประเภทที่จ่ายเพื่อการบริหารและดำเนินงานโรงพยาบาลและสถานพยาบาล เช่น ค่าสาธารณูปโภค ค่าเชื้อเพลิงและพลังงาน ค่าเช่าที่ดิน ค่าเช่าอาคาร ยานพาหนะ อุปกรณ์และเครื่องใช้สำนักงาน ค่าเช่าครุภัณฑ์และเครื่องมือแพทย์ ค่าซ่อมแซม ต่อเติมและบำรุงรักษาอาคารยานพาหนะ และเครื่องมือแพทย์ ค่าเครื่องมือเครื่องใช้เบ็ดเตล็ด ค่าผ้าและอุปกรณ์ตัดเย็บ ค่าวัสดุเครื่องเขียนและสิ่งพิมพ์ ค่าวัสดุสิ้นเปลือง ค่าขนส่งและพาหนะ ค่าบริการทางธุรกิจ ค่าเบี้ยประกันภัย ค่าธรรมเนียม ค่าภาษีอากร ค่าเสื่อมราคา ดอกเบี้ยจ่าย และอื่น ๆ ได้แก่ ส่วนลดจ่ายขาดทุนจากการจำหน่ายทรัพย์สิน ขาดทุนจากการเปลี่ยนแปลงอัตราแลกเปลี่ยนเงินตราต่างประเทศ ค่ารับรอง ค่าการกุศล ค่าธรรมเนียมการประกอบกิจการ เป็นต้น

### 13. มูลค่าเพิ่ม

คำนวณ โดย : มูลค่าเพิ่ม = รายรับ - ค่าใช้จ่ายชั้นกลาง

รายรับ หมายถึง รายรับจากการดำเนินงานในรอบปี 2549 ซึ่งได้แก่  
รายรับจากการรักษาพยาบาล

บวก

รายรับอื่น ๆ

ค่าใช้จ่ายชั้นกลาง หมายถึง รายจ่ายที่ใช้ในการดำเนินงานในรอบปี 2549 ซึ่งได้แก่  
ค่าใช้จ่ายในการรักษาพยาบาล

บวก

ค่าใช้จ่ายอื่น ๆ

หัก

ค่าเช่าที่ดิน

ค่าภาษีอากร

ค่าเสื่อมราคา

ดอกเบี้ยจ่าย

## คณะผู้จัดทำ CD - ROM

หน่วยงานเจ้าของเรื่อง

กลุ่มสถิติสถานประกอบการ 1  
สำนักสถิติเศรษฐกิจสังคมและประชาชาติ 1  
โทร. 0 2281 0333 ต่อ 1210 - 1214

หน่วยงานผลิตและออกแบบ

กลุ่มบูรณาการข้อมูลสถิติ  
สำนักสถิติพยากรณ์  
โทร. 0 2281 0333 ต่อ 1415 - 1418

ตารางสถิติในรูป  
*Format Excel*



## ตารางสถิติในรูปแบบ Format Excel

- ตาราง 1** จำนวนและร้อยละของโรงพยาบาลและสถานพยาบาลเอกชน จำแนกตามประเภทของโรงพยาบาล ฯ ขนาดของโรงพยาบาลและสถานพยาบาล และภาค
- ตาราง 2** จำนวนและร้อยละของโรงพยาบาลและสถานพยาบาลเอกชน จำแนกตามประเภทของโรงพยาบาลฯ รูปแบบการจัดตั้งตามกฎหมาย และภาค
- ตาราง 3** จำนวนและร้อยละของโรงพยาบาลและสถานพยาบาลเอกชน จำแนกตามรูปแบบการจัดตั้งตามกฎหมาย ขนาดของโรงพยาบาลและสถานพยาบาล และภาค
- ตาราง 4** จำนวนและร้อยละของโรงพยาบาลและสถานพยาบาลเอกชน จำแนกตามระยะเวลาในการดำเนินการ ขนาดของโรงพยาบาลและสถานพยาบาล และภาค
- ตาราง 5** จำนวนและร้อยละของโรงพยาบาลและสถานพยาบาลเอกชน จำแนกตามอัตราร้อยละของการลงทุนจากต่างประเทศ ขนาดของโรงพยาบาลและสถานพยาบาล และภาค
- ตาราง 6** จำนวนและร้อยละของโรงพยาบาลและสถานพยาบาลเอกชน จำแนกตามประเทศที่ลงทุนหรือถือหุ้นมากที่สุด และภาค
- ตาราง 7** จำนวนและร้อยละของโรงพยาบาลและสถานพยาบาลเอกชน จำแนกตามการให้บริการในโครงการประกันสุขภาพ ขนาดของโรงพยาบาลและสถานพยาบาล และภาค
- ตาราง 8** ร้อยละของโรงพยาบาลฯ ที่มีผู้ป่วยในชาวต่างประเทศเข้ารับการรักษา จำแนกตามกลุ่มโรค และภาค
- ตาราง 9** ร้อยละของโรงพยาบาลฯ ที่มีผู้ป่วยนอกชาวต่างประเทศเข้ารับการรักษา จำแนกตามกลุ่มโรค และภาค
- ตาราง 10** ร้อยละของโรงพยาบาลฯ ที่มีผู้ป่วยในชาวต่างประเทศเข้ารับการรักษา จำแนกตามประเทศ และภาค
- ตาราง 11** ร้อยละของโรงพยาบาลฯ ที่มีผู้ป่วยนอกชาวต่างประเทศเข้ารับการรักษา จำแนกตามประเทศ และภาค
- ตาราง 12** จำนวนผู้ป่วย และจำนวนผู้ป่วยโดยเฉลี่ยต่อกิจการในรอบปี 2549 จำแนกตามประเภทของผู้ป่วย ขนาดของโรงพยาบาลและสถานพยาบาล และภาค
- ตาราง 13** จำนวนและร้อยละของเตียงผู้ป่วย และจำนวนเตียงโดยเฉลี่ยต่อกิจการ ณ วันที่ 31 ธันวาคม 2549 จำแนกตามประเภทของเตียง ขนาดของโรงพยาบาลและสถานพยาบาล และภาค

## ตารางสถิติในรูปแบบ Format Excel (ต่อ)

- ตาราง 14** จำนวนและร้อยละของเตียงอื่น ๆ ณ วันที่ 31 ธันวาคม 2549 จำแนกตามประเภทของเตียง ขนาดของโรงพยาบาลและสถานพยาบาล และภาค
- ตาราง 15** จำนวนเตียงอื่น ๆ เฉลี่ยต่อกิจการ จำแนกตามประเภทของเตียง ขนาดของโรงพยาบาลและสถานพยาบาล และภาค
- ตาราง 16** จำนวนผู้ป่วย และจำนวนวันป่วยเฉลี่ยของผู้ป่วยในของปี 2545 - 2548 จำแนกตามขนาดของโรงพยาบาลและสถานพยาบาล และภาค
- ตาราง 17** จำนวนวันป่วยของผู้ป่วยในทั้งสิ้น จำนวนเตียงและอัตราการครองเตียงในรอบปี 2549 จำแนกตามขนาดของโรงพยาบาลและสถานพยาบาล และภาค
- ตาราง 18** อัตราค่าห้องโดยเฉลี่ย (ไม่รวมค่าอาหาร) จำแนกตามประเภทของห้องพักผู้ป่วย ขนาดของโรงพยาบาลและสถานพยาบาล และภาค
- ตาราง 19** จำนวนและร้อยละของบุคลากร และจำนวนบุคลากร โดยเฉลี่ยต่อกิจการ จำแนกตามขนาดของโรงพยาบาลและสถานพยาบาล และภาค
- ตาราง 20** จำนวนบุคลากรในโรงพยาบาลและสถานพยาบาลเอกชน จำแนกตามประเภทของบุคลากร ขนาดของโรงพยาบาลและสถานพยาบาล และภาค
- ตาราง 21** ตัวชี้วัดที่สำคัญ จำแนกตามขนาดของโรงพยาบาลและสถานพยาบาล และภาค
- ตาราง 22** ข้อมูลสถิติที่สำคัญ จำแนกตามขนาดของโรงพยาบาลและสถานพยาบาล และภาค
- ตาราง 23** รายรับทั้งสิ้นในปี 2549 จำแนกตามขนาดของโรงพยาบาลและสถานพยาบาล และภาค
- ตาราง 24** รายรับจากการรักษาพยาบาลในปี 2549 จำแนกตามขนาดของโรงพยาบาลและสถานพยาบาล และภาค
- ตาราง 25** ค่าใช้จ่ายด้านบุคลากรในปี 2549 จำแนกตามขนาดของโรงพยาบาลและสถานพยาบาล และภาค
- ตาราง 26** ค่าใช้จ่ายในการรักษาพยาบาลในปี 2549 จำแนกตามขนาดของโรงพยาบาลและสถานพยาบาล และภาค
- ตาราง 27** ค่าใช้จ่ายอื่น ๆ ในการดำเนินการในปี 2549 จำแนกตามขนาดของโรงพยาบาลและสถานพยาบาล และภาค
- ตาราง 28** ค่าเสื่อมราคาสินทรัพย์ถาวร ค่าเช่าที่ดิน และค่าภาษีอากรในปี 2549 จำแนกตามขนาดของโรงพยาบาลและสถานพยาบาล และภาค