

BACK

**รายงาน
การสำรวจพฤติกรรมการสูบบุหรี่
และการดื่มสุราของประชากร พ.ศ. 2544**

**REPORT OF
THE CIGARETTE SMOKING
AND ALCOHOLIC DRINKING BEHAVIOUR SURVEY 2001**

**สำนักงานสถิติแห่งชาติ
NATIONAL STATISTICAL OFFICE**



**สำนักนายกรัฐมนตรี
OFFICE OF THE PRIME MINISTER**

ISBN 974-060-111-1

เผยแพร่โดย กองคลังข้อมูลและสนเทศสถิติ
สำนักงานสถิติแห่งชาติ
ถนนหลานหลวง เขตป้อมปราบศัตรูพ่าย กทม. 10100
โทร. 0 2281 0333 ต่อ 1208-1211 1213
โทรสาร 0 2281 3814
ไปรษณีย์อิเล็กทรอนิกส์ binfopub@nso.go.th

ปีที่พิมพ์ 2545
Distributed by Statistical Data Bank and Information Dissemination Division,
National Statistical Office,
Lam Luang Rd., Bangkok 10100, THAILAND.
Tel. 0 2281 0333 ext. 1208-1211, 1213
Fax : 0 2281 3814
E-mail : binfopub@nso.go.th
<http://www.nso.go.th>
Published 2002
ISBN 974 - 060 - 110 - 3

หน่วยงานเจ้าของเรื่อง Division-in-Charge
ฝ่ายสถิติการศึกษาและสถิติเชิงสังคม กองสถิติสังคม
Education and Social Statistics Branch, Social Statistics Division
โทรศัพท์ 0 2281 0333 ต่อ 1917 Tel. 0 2281 0333 ext.1917
โทรสาร Fax. 0 2282 5861
ไปรษณีย์อิเล็กทรอนิกส์ E-mail : sedusoc@nso.go.th

คำนำ

การสำรวจพฤติกรรมการสูบบุหรี่และการดื่มสุราของประชากร พ.ศ. 2544 เป็นการสำรวจโดยผนวกขอเข้ามาไว้ในการศึกษาสำรวจอนามัยและสวัสดิการ พ.ศ. 2544 ซึ่งมีวัตถุประสงค์เพื่อเก็บรวบรวมข้อมูลเกี่ยวกับ จำนวนและพฤติกรรมของการสูบบุหรี่ รวมถึงจำนวนและพฤติกรรมของการดื่มสุราซึ่งจะเป็นดัชนีชี้ให้เห็นถึงพฤติกรรมความเสี่ยงต่อภาวะสุขภาพของประชากร นอกจากการเสนอรายงานฉบับนี้แล้ว ข้อมูลของการสำรวจอนามัยและสวัสดิการ ยังมีการเสนอผลอีก 2 ฉบับ คือ รายงานการสำรวจอนามัยและสวัสดิการ และรายงานการสำรวจคนพิการ

สำนักงานสถิติแห่งชาติ หวังเป็นอย่างยิ่งว่าข้อมูลในรายงานฉบับนี้จะเป็นประโยชน์ต่อหน่วยงานที่เกี่ยวข้องสามารถนำไปใช้ประเมินสถานการณ์ภาวะเสี่ยงต่อสุขภาพของประชากรและประเมินผลของโครงการต่างๆ ที่เกี่ยวข้อง ตลอดจนนำไปวางแผนนโยบายด้านสุขภาพต่อไป

สำนักงานสถิติแห่งชาติ
สำนักนายกรัฐมนตรีน

สารบัญ

คำนำ

บทที่ 1 บทนำ

บทที่ 2 คำนิยาม

บทที่ 3 แผนการสู่มัคควอยาง

บทที่ 4 บทสรุป

4.1 การสูบบหรี่ของประชากร

4.1.1 ลักษณะทั่วไปของประชากรที่สูบบหรี่

4.1.2 ลักษณะทางประชากร สังคมและเศรษฐกิจของผู้ที่สูบบหรี่เป็นประจำ

4.1.3 พฤติกรรมในการสูบบหรี่

4.1.4 การเจ็บป่วยของผู้สูบบหรี่

4.2 การดื่มสุราของประชากร

4.2.1 ลักษณะทางประชากรของผู้ที่ดื่มสุรา

4.2.2 ลักษณะทางประชากร สังคมและเศรษฐกิจของผู้ที่ดื่มสุรา

4.2.3 พฤติกรรมในการดื่มสุรา

ตารางสถิติ

ภาคผนวก วิธีการประมาณผล

การจัดประเภทอาชีพ

การจัดประเภทอุตสาหกรรม

บทที่ 1

บทนำ

1.1 ความเป็นมาและวัตถุประสงค์

สำนักงานสถิติแห่งชาติ ได้เริ่มดำเนินการสำรวจข้อมูลเกี่ยวกับการสูบบุหรี่ไปครั้งแรกเมื่อ พ.ศ. 2519 และข้อมูลเกี่ยวกับการดื่มสุราก็ได้ดำเนินการสำรวจครั้งแรกเมื่อ พ.ศ. 2534 โดยผนวกข้อมูลไว้ในกาารสำรวจอนามัยและสวัสดิการ ซึ่งดำเนินการทุก 5 ปี ตั้งแต่ พ.ศ. 2531 เป็นต้นมา สำนักงานสถิติแห่งชาติได้กำหนดแผนการดำเนินการสำรวจข้อมูลเกี่ยวกับบุหรี่ประมาณทุก 2 ปีตามความต้องการของหน่วยงานที่เกี่ยวข้อง โดยรายงานการสำรวจพฤติกรรมกรรมการสูบบุหรี่และการดื่มสุราของประชากรฉบับนี้เป็นเนื้อหาส่วนหนึ่งของโครงการสำรวจอนามัยและสวัสดิการ พ.ศ. 2544

ในรายงานฉบับนี้ได้เสนอภาพของสถานการณ์ลักษณะทางประชากรและพฤติกรรมของการสูบบุหรี่และการดื่มสุราของประชากร ซึ่งสำนักงานสถิติแห่งชาติคาดว่าหน่วยงานที่เกี่ยวข้องสามารถนำ ข้อมูลไปใช้เป็นประโยชน์ในการประเมินและวางแผนโครงการที่เกี่ยวข้อง

1.2 คุ้มครองการสำรวจ

ประชากรที่อยู่ในคุ้มครองของการสำรวจในครั้งนี้ คือ บุคคลผู้อาศัยอยู่ในครัวเรือน สืบบุคคลทั้งในเขตเทศบาลและนอกเขตเทศบาลทั่วราชอาณาจักร

1.3 วิธีการสำรวจ

การสำรวจได้ดำเนินการพร้อมกันทั่วประเทศ ในระหว่างเดือนเมษายน - พฤษภาคม พ.ศ. 2544 มีครัวเรือนที่ตกเป็นตัวอย่างทั้งสิ้น 78,363 ครัวเรือน เป็นครัวเรือนตัวอย่างในกรุงเทพมหานคร 4,590 ครัวเรือน ในเขตเทศบาลอื่นๆ 47,025 ครัวเรือน และนอกเขตเทศบาล 26,748 ครัวเรือน

สำหรับการเก็บรวบรวมข้อมูล ใช้วิธีการสัมภาษณ์หัวหน้าครัวเรือนหรือสมาชิกของครัวเรือนที่ตกเป็นตัวอย่าง โดยพนักงานของสำนักงานสถิติแห่งชาติ

1.4 การประมวลผลข้อมูล

การประมวลผลข้อมูลดำเนินการตามหลักสถิติศาสตร์ โดยนำข้อมูลที่ได้อีกครัวเรือนตัวอย่างมาคำนวณตามสูตรในการประมาณค่าที่เหมาะสมกับวิธีการเลือกตัวอย่าง โดยมีการถ่วงน้ำหนักข้อมูล (Weight) เพื่อให้ได้ค่าประมาณของประชากรทั้งหมดที่ใกล้เคียงกับค่าที่แท้จริง

1.5 การปิดตัวเลข

ในตารางสถิติ ผลรวมของแต่ละจำนวนอาจไม่เท่ากับยอดรวมเนื่องจากข้อมูลแต่ละจำนวนได้มีการปิดเศษเป็นหลักพันโดยอิสระจากกัน

บทที่ 2 คำนิยาม

2.1 บุหรี่

ในพระราชบัญญัติยาสูบ พ.ศ. 2509 หมายถึง ยาเส้นหรือยาเส้นปรุง ไม่จำเป็นต้องมีใบยาแห้งหรือยาอัดเจือปนหรือไม่ ซึ่งมวนด้วยกระดาษหรือวัตถุที่ทำขึ้นใช้แทนกระดาษหรือใบยาแห้งหรือยาอัด

ประเภทบุหรี่ในการสำรวจครั้งนี้ ได้แก่

1. **บุหรี่ของผลิตในประเทศ** โดยโรงงานยาสูบ กระทรวงการคลัง แบ่งเป็น 2 ชนิด คือ ชนิดมีก้นกรองและชนิดไม่มีก้นกรอง **ชนิดมีก้นกรอง** ได้แก่ igrungthong 90 กรองทิพย์ 90 สามิต 90 รยส. 90 สายฝน 90 เกร็ดทอง 90 กรองทิพย์ไลท์ สายฝนไลท์ กรองทิพย์ทอง กรองทิพย์รอสอเมริกัน รอยัล 90 เดอลูกช กรองทิพย์ 90 เดอลูกช และกรองทิพย์สมุนไพร TIGER EYE รอสอเมริกัน TIGER EYE รสเมนทอล TIGER EYE รสไลท์ TIGER EYE อุดตราไลท์ **ชนิดไม่มีก้นกรองหรือบุหรี่สั้น** ได้แก่ พระจันทร์ 33 เกร็ดทอง 33 สามิต 33 กรงทอง 33 และรวงทิพย์ 33

2. **บุหรี่ของผลิตจากต่างประเทศ** ได้แก่ บุหรี่ที่ผลิตในต่างประเทศและมีการนำเข้ามาในประเทศไทยที่รู้จักกันทั่วไป ได้แก่ igralliblo วินสตัน มอริตันฮิลล์ ลัคกีส์ ไตรค เป็นต้น

3. **บุหรีมวนเองหรือบุหรี่ที่ไม่ได้ผลิตจากโรงงานยาสูบ** กระทรวงการคลัง ได้แก่ บุหรี่ที่มวนเองโดยใช้วัสดุที่หาง่ายในท้องถิ่น อาจเป็นกระดาษ ใบตอง ใบจาก ใบมะกา เป็นต้น

4. **อื่นๆ** ในที่นี้ ได้แก่ บุหรี่ซิการ์และไปป์ ฯลฯ โดยที่

บุหรี่ยิการ์ ในพระราชบัญญัติยาสูบ พ.ศ. 2509 หมายถึง ใบยาแห้งหรือยาอัดซึ่งมวนด้วยใบยาแห้งหรือยาอัด บุหรี่ยิการ์ที่มีจำหน่ายในประเทศส่วนใหญ่ผลิตจากประเทศอเมริกาและประเทศแถบยุโรป ได้แก่ ประเทศเดนมาร์ค เนเธอร์แลนด์ และอังกฤษ เป็นต้น

ไปป์ เป็นกลองสูบบุหรี่ยิการ์ที่มีเบ้าสำหรับใส่ยาสูบไปป์นั้นมากทำมาจากเหงือกของต้นไม้ที่แข็งและทนความร้อนได้ อาจทำจากขี้ผึ้งโพด หรือทำด้วยพลาสติกที่ทนความร้อนได้ดี

2.2 พฤติกรรมการสูบบุหรี่

1. **สูบบุหรี่เป็นประจำ** หมายถึง มีปกตินิสัยในการสูบบุหรี่และสูบบุหรี่สม่ำเสมอเป็นประจำทุกวัน วันที่มีกิจธุระหรือเจ็บป่วย อาจมีการงดสูบบุหรี่ชั่วคราว

2. **สูบบุหรี่นานๆ ครั้ง** หมายถึง การสูบบุหรี่ที่มีลักษณะการสูบไม่สม่ำเสมอ กำหนดระยะเวลาที่แน่นอนไม่ได้

3. **ไม่สูบบุหรี่** หมายถึง ไม่สูบบุหรี่ประเภทใดเลย

2.3 สุรา

ในการสำรวจครั้งนี้ สุราจะรวมถึงเครื่องดื่มมีแอลกอฮอล์ โดยหมายถึง เครื่องดื่มที่มีส่วนผสมของแอลกอฮอล์ ได้แก่ สุราแม่โขง แสงทิพย์ หงษ์ทอง สุรา 28 ดีกรี สุราขาว กระแช สาโท บรันดี ไวน์ วิสกี้ เบียร์ เป็นต้น

2.4 ระดับการศึกษาที่สำเร็จ

ได้จัดแนกการศึกษาตามระดับการศึกษาที่สำเร็จ ดังนี้

1. **ไม่มีการศึกษา** หมายถึง บุคคลที่ไม่เคยเข้ารับการศึกษานในโรงเรียน หรือไม่เคยได้รับการศึกษา
2. **ต่ำกว่าประถมศึกษา** หมายถึง บุคคลที่สำเร็จการศึกษาต่ำกว่าชั้นประถมศึกษาปีที่6 หรือชั้นประถมศึกษาปีที่7 หรือชั้น ม.3 เดิม
3. **ประถมศึกษา** หมายถึง บุคคลที่สำเร็จการศึกษาดังแต่ชั้นประถมศึกษาปีที่6 หรือ ชั้นประถมศึกษาปีที่7 หรือชั้น ม. 3 เดิมขึ้นไป แต่ไม่สำเร็จระดับการศึกษาที่สูงกว่า
4. **มัธยมศึกษา** ได้แก่
 - 4.1 **มัธยมศึกษาตอนต้น** หมายถึง บุคคลที่สำเร็จการศึกษาดังแต่ชั้น ม.3 มศ.3 หรือ ม.6 เดิมขึ้นไป แต่ไม่สำเร็จระดับการศึกษาที่สูงกว่า
 - 4.2 **มัธยมศึกษาตอนปลายหรือเทียบเท่า** หมายถึง บุคคลที่สำเร็จการศึกษาประเภท **สามัญศึกษา** ดังแต่ชั้น ม.6 มศ.5 หรือ ม.8 เดิมขึ้นไป **ประเภทอาชีวศึกษาหรือวิชาชีพ** ที่เรียนต่อจากระดับมัธยมศึกษาตอนต้นหรือเทียบเท่าโดยมีหลักสูตรไม่เกิน 3 ปี หรือ **ประเภทวิชาการศึกษา** (การฝึกหัดครู) ในระดับมัธยมศึกษาตอนปลายหรือเทียบเท่าขึ้นไป แต่ไม่สำเร็จระดับการศึกษาที่สูงกว่า
5. **อุดมศึกษา** ได้แก่
 - 5.1 **ต่ำกว่าอนุปริญญา** หมายถึง บุคคลที่สำเร็จการศึกษาได้รับประกาศนียบัตรที่มีหลักสูตร 1 ปี โดยรับจากผู้สำเร็จการศึกษาในชั้น มศ.5 ม.6 หรือปวช. แต่ไม่สำเร็จระดับการศึกษาที่สูงกว่า
 - 5.2 **อนุปริญญา** หมายถึง บุคคลที่สำเร็จการศึกษาประเภทอาชีวศึกษา หรือสายวิชาชีพ ที่ได้รับประกาศนียบัตรวิชาชีพชั้นสูง แต่ไม่สำเร็จระดับการศึกษาที่สูงกว่า
 - 5.2 **ปริญญาตรีขึ้นไปหรือเทียบเท่า** ได้แก่
 - **สายวิชาการ** หมายถึง บุคคลที่สำเร็จการศึกษาสามัญศึกษาหรือสายวิชาการโดยได้ รับวุฒิปริญญาตรี โท เอก
 - **สายวิชาชีพ** หมายถึง บุคคลที่สำเร็จการศึกษาประเภทอาชีวศึกษา หรือสายวิชาชีพ โดยได้รับวุฒิปริญญาตรี
 - **สายวิชาการศึกษา** หมายถึง บุคคลที่สำเร็จการศึกษาประเภทวิชาการศึกษา โดยได้ รับวุฒิปริญญาตรี โท เอก
6. **การศึกษาอื่น ๆ** หมายถึง อาชีวศึกษาระยะสั้น และบุคคลที่สำเร็จการศึกษาที่ไม่สามารถเทียบชั้นได้

2.5 อาชีพ

หมายถึง ประเภทหรือชนิดของงานที่บุคคลนั้นทำอยู่ในระหว่าง 12 เดือนก่อนวันสัมภาษณ์ เช่น ทำนา นักบัญชี ครู เป็นต้น โดยการจัดจำแนกประเภทอาชีพ ใช้ตาม International Standard Classification of Occupation, 1988 (ISCO – 88) ขององค์การแรงงานระหว่างประเทศ (ILO)

2.6 อุตสาหกรรม

อุตสาหกรรม หมายถึง ประเภทกิจกรรมทางเศรษฐกิจที่ได้ดำเนินการโดยสถานประกอบการที่บุคคลนั้นกำลังทำงานอยู่หรือประเภทของธุรกิจ ซึ่งบุคคลนั้นได้ดำเนินการอยู่ในระหว่าง 12 เดือนก่อนวันสัมภาษณ์ เช่น เกษตรกรรม การค้าสัตว์ และการป่าไม้ การผลิต เป็นต้น การจัดจำแนกประเภทอุตสาหกรรมใช้ตาม International Standard Industrial Classification, (ISIC) ฉบับ Revision 3, 1989 ขององค์การสหประชาชาติ (UN)

2.7 สถานภาพการทำงาน

สถานภาพการทำงาน หมายถึง สถานะของบุคคลที่ทำงานในสถานที่ที่ทำงานหรือธุรกิจแบ่งออกเป็น 5 ประเภท

1. **นายจ้าง** หมายถึง ผู้ประกอบธุรกิจของตนเองเพื่อหวังผลกำไรหรือสนับสนุนแบ่งและได้จ้างบุคคลอื่นมาทำงานในธุรกิจในฐานะลูกจ้าง

2. **ประกอบธุรกิจส่วนตัวโดยไม่มีลูกจ้าง** หมายถึง ผู้ประกอบธุรกิจของตนเองโดยลำพังผู้เดียวหรืออาจมีบุคคลอื่นมาช่วยกิจการโดยหวังผลกำไรและสนับสนุนแบ่งและไม่ได้จ้างลูกจ้างแต่อาจมีสมาชิกครัวเรือนหรือผู้ปฏิบัติงานมาช่วยทำงานโดยไม่ได้รับค่าจ้างหรือค่าตอบแทนอย่างอื่นสำหรับงานที่ทำ

3. **ช่วยธุรกิจในครัวเรือนโดยไม่ได้รับค่าจ้าง** หมายถึง ผู้ที่ช่วยทำงานโดยไม่ได้รับค่าจ้างในไร่นาเกษตร หรือธุรกิจของสมาชิกในครัวเรือน

4. **ลูกจ้าง** หมายถึง ผู้ที่ทำงานโดยได้รับค่าจ้างเป็นรายเดือน รายสัปดาห์ รายวัน รายชิ้น หรือเหมาจ่ายค่าตอบแทนที่ได้จากการทำงาน อาจเป็นเงินหรือสิ่งของ

5. **การรวมกลุ่ม** หมายถึง กลุ่มคนที่มารวมกันทำงานโดยมีวัตถุประสงค์ เพื่อพึ่งตนเองและช่วยเหลือซึ่งกันและกัน สมาชิกแต่ละคนมีความเท่าเทียมกันในการกำหนดการทำงานในทุกขั้นตอนไม่มีการลงทุน การขาย งานอื่น ๆ ของกิจการที่ทำ ตลอดจนการแบ่งรายได้ให้แก่สมาชิกตามที่ตกลงกัน (การรวมกลุ่มดังกล่าวอาจจดทะเบียนจัดตั้งในรูปสหกรณ์หรือไม่ก็ได้)

การจัดจำแนกประเภทสถานภาพการทำงานใช้ตาม International Classification of Status in Employment, 1993 (ICSE-93) ขององค์การแรงงานระหว่างประเทศ (ILO)

2.8 สตรีที่เคยสมรส

สตรีที่เคยสมรส หมายถึง หญิงที่มีอายุตั้งแต่ 15 ปีขึ้นไปและมีสถานภาพสมรสเป็น สมรส หย่า หรือแยกกันอยู่

2.9 ครัวเรือนสนับสนุนบุคคล

ประกอบโดยครัวเรือนหนึ่งคน คือ บุคคลเดียวซึ่งหุงหาอาหารและจัดหาสิ่งอุปโภคบริโภคที่จำเป็นแก่ครอบครัวโดยไม่เกี่ยวกับผู้ใดซึ่งอาจพำนักอยู่ในเคหสถานเดียวกันและครัวเรือนที่มีบุคคลตั้งแต่สองคนขึ้นไปรวมกันจัดหาและใช้สิ่งอุปโภคบริโภคที่จำเป็นแก่ครอบครัว ครัวเรือนสนับสนุนบุคคลอาจอาศัยอยู่ในเคหะที่เป็นเรือนไม้ ตึกแถว หอรั้ว หอรั้ว เรือ แพ เป็นต้น

บทที่ 3 แผนการสุ่มตัวอย่าง

แผนการสุ่มตัวอย่างที่ใช้เป็นแบบ Stratified Two - Stage Sampling โดยมีจังหวัดเป็นสตราตัม ชุมชมอาคาร (ในเขตเทศบาล) และหมู่บ้าน (นอกเขตเทศบาล) เป็นหน่วยตัวอย่างขั้นที่หนึ่ง ครั้วเรือนสับบุคคล เป็นหน่วยตัวอย่างขั้นที่สอง

การจัดสตราตัม

จังหวัดเป็นสตราตัม ซึ่งมีทั้งสิ้น 76 สตราตัม และในแต่ละสตราตัม ได้ทำการแบ่งออกเป็น 2 สตราตัมย่อย ตามลักษณะการปกครองของกรมการปกครอง คือ ในเขตเทศบาล และนอกเขตเทศบาล

การเลือกตัวอย่างขั้นที่หนึ่ง

จากแต่ละสตราตัมย่อย หรือแต่ละเขตการปกครอง ได้ทำการเลือกชุมชมอาคาร/หมู่บ้านตัวอย่างอิสระต่อกัน โดยให้ความน่าจะเป็นในการเลือกเป็นปฏิภาคกับจำนวนครั้วเรือนของชุมชมอาคาร/หมู่บ้านนั้น ๆ ได้จำนวนตัวอย่างทั้งสิ้น 5,670 ชุมชมอาคาร/หมู่บ้าน จากทั้งสิ้นจำนวน 108,244 ชุมชมอาคาร/หมู่บ้าน ซึ่งกระจายไปตามภาคและเขตการปกครอง เป็นดังนี้

ภาค	รวม	ในเขตเทศบาล	นอกเขตเทศบาล
กรุงเทพมหานคร	306	306	-
กลาง (ไม่รวม กทม.)	1,758	1,035	723
เหนือ	1,251	735	516
ตะวันออกเฉียงเหนือ	1,404	813	591
ใต้	951	552	399
รวมทั้งราชอาณาจักร	5,670	3,441	2,229

การเลือกตัวอย่างขั้นที่สอง

ในขั้นนี้เป็นการเลือกครั้วเรือนตัวอย่างจากครั้วเรือนสับบุคคลทั้งสิ้น ในบัญชีรายชื่อครั้วเรือน ซึ่งได้จากการนับจุดในแต่ละชุมชมอาคาร/หมู่บ้านตัวอย่าง ดดยวิธีการสุ่มแบบมีระบบ โดยกำหนดขนาดตัวอย่างเป็นดังนี้คือ

ในเขตเทศบาล	:	กำหนด 15 ครั้วเรือนตัวอย่าง ต่อชุมชมอาคาร
นอกเขตเทศบาล	:	กำหนด 12 ครั้วเรือนตัวอย่าง ต่อหมู่บ้าน

ก่อนที่จะทำการเลือกครัวเรือนตัวอย่าง ได้มีการจัดเรียงรายชื่อครัวเรือนส่วนบุคคลใหม่
ตามขนาดครัวเรือน ซึ่งวัดโดยจำนวนสมาชิกในครัวเรือน

จำนวนครัวเรือนส่วนบุคคลตัวอย่างทั้งสิ้นที่ต้องทำการเจ้านับ จำแนกตามภาคและ
เขตการปกครอง เป็นดังนี้คือ

ภาค	รวม	ในเขตเทศบาล	นอกเขตเทศบาล
กรุงเทพมหานคร	4,590	4,590	-
กลาง (ไม่รวม กทม.)	24,201	15,525	8,676
เหนือ	17,217	11,025	6,192
ตะวันออกเฉียงเหนือ	19,287	12,195	7,092
ใต้	13,068	8,280	4,788
รวมทั้งราชอาณาจักร	78,363	51,615	26,748

บทที่ 4 บทสรุป

ในรายงานฉบับนี้ได้แบ่งการเสนอผลออกเป็น 2 ส่วน คือ การสูบบุหรี่ของประชากรและการดื่มสุราของประชากร ซึ่งเป็นข้อมูลส่วนหนึ่งของการสำรวจเกี่ยวกับอนามัยและสวัสดิการ พ.ศ. 2544

4.1 การสูบบุหรี่ของประชากร

การสำรวจพฤติกรรมในการสูบบุหรี่ของประชากร ได้สอบถามประชากรอายุตั้งแต่ 11 ปีขึ้นไปเกี่ยวกับพฤติกรรมในการสูบบุหรี่ แต่ในรายงานฉบับนี้จะเสนอผลการสำรวจเฉพาะประชากรอายุ 15 ปีขึ้นไปที่เป็นประจำ ๆ ทั้งนี้ เพื่อจะได้เปรียบเทียบกับข้อมูลของประเทศต่าง ๆ ได้ โดยเสนอผลในเรื่องของลักษณะทั่วไปของประชากรที่สูบบุหรี่ ลักษณะทางประชากร สังคม และเศรษฐกิจ รวมทั้งพฤติกรรมในการสูบบุหรี่ของผู้ที่สูบบุหรี่เป็นประจำ ๆ

4.1.1 ลักษณะทั่วไปของประชากรที่สูบบุหรี่

จากผลการสำรวจ พบว่า ในปี 2544 จำนวนประชากรอายุ 15 ปีขึ้นไปทั่วประเทศซึ่งมีประมาณ 47.0 ล้านคน เป็นผู้สูบบุหรี่จำนวน 12.0 ล้านคนหรือร้อยละ 25.5 ในจำนวนนี้เป็นผู้ที่สูบบุหรี่เป็นประจำทุกวันประมาณ 10.6 ล้านคนหรือร้อยละ 22.5 ผู้ที่สูบบุหรี่นาน ๆ ครั้ง (สูบไม่สม่ำเสมอหรือกำหนดระยะเวลาที่แน่นอนไม่ได้) มีประมาณ 1.4 ล้านคนหรือร้อยละ 3.0 สำหรับผู้ที่รายงานว่าไม่สูบบุหรี่ในขณะนี้มีประมาณ 35.0 ล้านคน เป็นผู้ที่เคยสูบบุหรี่มาก่อนประมาณ 2.2 ล้านคนหรือร้อยละ 4.8 ซึ่งแยกเป็นผู้ที่เคยสูบบุหรี่เป็นประจำ ร้อยละ 3.5 และเคยสูบบุหรี่นาน ๆ ครั้ง ร้อยละ 1.3 สำหรับผู้ที่ไม่เคยสูบบุหรี่มีประมาณ 32.7 ล้านคน หรือร้อยละ 69.7

ตารางที่ 1 จำนวนและอัตราร้อยละของประชากรอายุ 15 ปีขึ้นไป จำแนกตามพฤติกรรมการสูบบุหรี่ พ.ศ. 2542 และ 2544

พฤติกรรมการสูบบุหรี่	พ.ศ. 2542		พ.ศ. 2544	
	จำนวน	ร้อยละ	จำนวน	ร้อยละ
รวม	45,529.7	100.0	46,944.7	100.0
ปัจจุบันสูบบุหรี่	11,980.0	26.3	11,964.1	25.5
สูบบุหรี่เป็นประจำ	10,219.7	22.4	10,551.2	22.5
สูบบุหรี่นาน ๆ ครั้ง	1,760.3	3.9	1,412.9	3.0
ปัจจุบันไม่สูบบุหรี่แต่เคยสูบ	2,605.9	5.7	2,235.1	4.8
เคยสูบบุหรี่เป็นประจำ	1,959.2	4.3	1,624.1	3.5
เคยสูบบุหรี่นาน ๆ ครั้ง	646.7	1.4	611.0	1.3
ไม่สูบบุหรี่และไม่เคยสูบ	30,943.9	68.0	32,745.5	69.7

หมายเหตุ : ไม่รวมผู้ที่ไม่ทราบว่าเคยสูบบุหรี่หรือไม่

ที่มา : การสำรวจพฤติกรรมการสูบบุหรี่ของประชากร พ.ศ. 2542 สำนักงานสถิติแห่งชาติ สำนักงานนายกรัฐมนตรี

การสำรวจพฤติกรรมการสูบบุหรี่และการดื่มสุราของประชากร พ.ศ. 2544 สำนักงานสถิติแห่งชาติ สำนักงานนายกรัฐมนตรี

จากการเปรียบเทียบพฤติกรรมการสูบบุหรี่ของประชากรระหว่าง พ.ศ. 2542 และ 2544 พบว่า จำนวนผู้ที่สูบบุหรี่เป็นประจำ มีจำนวนเพิ่มขึ้นจาก 10.2 ล้านคน (ร้อยละ 22.4) ใน พ.ศ. 2542 เป็น 10.6 ล้านคน (ร้อยละ 22.5) ใน พ.ศ. 2544

ตารางที่ 2 จำนวนและอัตราการย่อยของประชากรอายุ 15 ปีขึ้นไปที่สูบบุหรี่เป็นประจำ จำแนกตามภาค

พ.ศ. 2542 และ 2544

จำนวนเป็นพัน

จำนวน และอัตราการย่อย	ทั่วราชอาณาจักร	กรุงเทพฯ มหานคร	กลาง (ไม่รวมกทม.)	เหนือ	ตะวันออก เฉียงเหนือ	ใต้
พ.ศ. 2542						
จำนวน	10,219.7	927.2	2,216.8	2,019.4	3,614.0	1,442.3
อัตราการย่อย	22.4	15.5	20.9	23.6	24.5	25.6
พ.ศ. 2544						
จำนวน	10,551.2	990.8	2,177.7	2,049.4	3,912.9	1,420.4
อัตราการย่อย	22.5	15.7	19.9	23.5	25.7	24.4
การเปลี่ยนแปลงของจำนวนและอัตราการย่อย						
จำนวน	331.5	63.6	-39.1	30.0	298.9	-21.9
อัตราการย่อย	0.1	0.2	-1.0	-0.1	1.2	-1.2

หมายเหตุ : อัตราการย่อยคำนวณจากประชากรอายุ 15 ปีขึ้นไปในภาคเดียวกัน

ที่มา : การสำรวจพฤติกรรมกรรมการสูบบุหรี่ของประชากร พ.ศ. 2542 สำนักงานสถิติแห่งชาติ สำนักงานนายกรัฐมนตรี

การสำรวจพฤติกรรมกรรมการสูบบุหรี่และการดื่มสุราของประชากร พ.ศ. 2544 สำนักงานสถิติแห่งชาติ สำนักงานนายกรัฐมนตรี

เมื่อพิจารณาตามภาค พบว่าภาคตะวันออกเฉียงเหนือ มีอัตราการสูบบุหรี่เป็นประจำสูงกวภาคอื่น คือ ร้อยละ 25.7 รองลงมา คือ ภาคใต้และภาคเหนือ ซึ่งมีอัตราการสูบที่ใกล้เคียงกัน (ร้อยละ 24.4 และ ร้อยละ 23.5 ตามล าดับ) ภาคกลางมีอัตราการสูบ ร้อยละ 19.9 ส่วนกรุงเทพฯมหานคร มีอัตราการสูบต่ำสุด คือ ร้อยละ 15.7

แผนภูมิ 1 อัตราการย่อยของประชากรอายุ 15 ปีขึ้นไปที่สูบบุหรี่เป็นประจำ จำแนกตามภาค พ.ศ. 2542 และ 2544

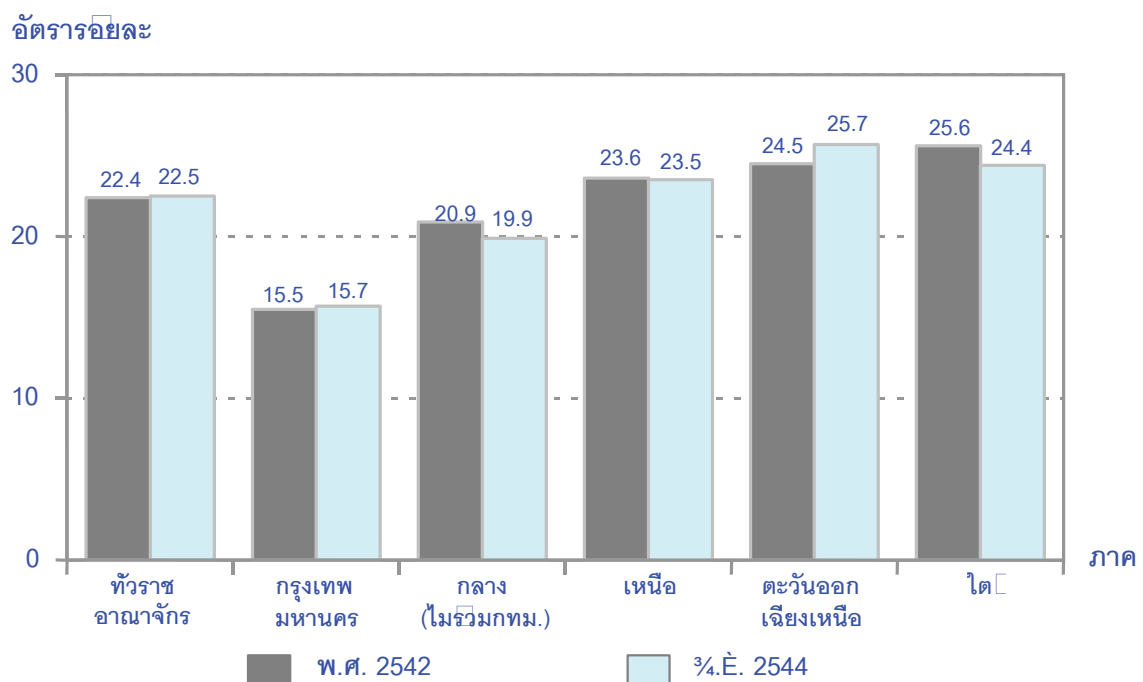

ที่มา : การสำรวจพฤติกรรมกรรมการสูบบุหรี่ของประชากร พ.ศ. 2542 สำนักงานสถิติแห่งชาติ สำนักงานนายกรัฐมนตรี

การสำรวจพฤติกรรมกรรมการสูบบุหรี่และการดื่มสุราของประชากร พ.ศ. 2544 สำนักงานสถิติแห่งชาติ สำนักงานนายกรัฐมนตรี

เมื่อพิจารณาถึงแนวโน้มของการสูบบุหรี่แต่ละภาค พบว่าอัตราการสูบบุหรี่ของทุกภาคมีแนวโน้มลดลง ยกเว้นกรุงเทพฯมหานคร และภาคตะวันออกเฉียงเหนือ

4.1.2 ลักษณะทางประชากร สังคม และเศรษฐกิจของผู้สูบบุหรี่เป็นประจำ

อายุของผู้สูบบุหรี่

ผู้สูบบุหรี่เป็นประจำตามกลุ่มอายุ พบว่า กลุ่มอายุ 40 – 49 ปี เป็นกลุ่มที่มีอัตราการสูบบุหรี่เป็นประจำ สูงที่สุด คือร้อยละ 27.0 รองลงมา คือ กลุ่มอายุ 30 – 39 ปี และ 50 – 59 ปี ประมาณร้อยละ 26.0 และกลุ่มของผู้สูงอายุ (60 ปีขึ้นไป) ร้อยละ 21.1 เมื่อเปรียบเทียบอัตราการสูบบุหรี่ในแต่ละกลุ่มอายุระหว่งเพศ พบว่า อัตราการสูบบุหรี่ของชายจะสูงกว่าหญิงในทุกกลุ่มอายุ

กลุ่มประชากรที่มีอัตราการสูบบุหรี่เพิ่มขึ้นอย่างเห็นได้ชัด ได้แก่ กลุ่มของเยาวชน (15 - 24 ปี) ทั่วโลก คือ ในกลุ่มอายุ 15 - 19 ปี สูบเพิ่มขึ้นจากร้อยละ 6.3 ใน พ.ศ. 2542 เป็นร้อยละ 6.7 ใน พ.ศ. 2544 โดยเฉพาะในหญิงมีอัตราการสูบเพิ่มขึ้นอย่างเห็นได้ชัด คือ จากน้อยกว่าร้อยละ 0.1 ใน พ.ศ. 2542 เป็นร้อยละ 0.3 ใน พ.ศ. 2544 สำหรับกลุ่มอายุ 20 - 24 ปี สูบเพิ่มขึ้นจากร้อยละ 18.3 ใน พ.ศ. 2542 เป็นร้อยละ 20.2 ใน พ.ศ. 2544 โดยเฉพาะชายมีอัตราการสูบเพิ่มขึ้นจากร้อยละ 35.4 ใน พ.ศ. 2542 เป็นร้อยละ 38.9 ใน พ.ศ. 2544 และกลุ่มอายุ 25 - 34 ปี มีอัตราการสูบที่เพิ่มขึ้นเช่นเดียวกัน ในขณะที่กลุ่มอายุ 35 ปีขึ้นไป อัตราการสูบลดลง อาจเนื่องมาจากการเข้าถึงของสื่อการรณรงค์เรื่องพิษภัยของควันบุหรี่ ที่ทำ ำให้องค์กรมีเหอความสำ คัญกับสุขภาพมากขึ้น และการมีแรงจูงใจในการเลิกสูบบุหรี่ เช่น บุคคลในครอบครัว เป็นต้น

ผลการสำรวจแสดงให้เห็นว่า ในปัจจุบันบุหรี่ได้แพร่เข้าไปในกลุ่มของเด็กและเยาวชนเพิ่มมากขึ้น จึงควรมีการร่วมมือกันหลายๆ ฝ่ายในการประชาสัมพันธ์ให้เหอถึงพิษภัยและโทษของควันบุหรี่ โดยเริ่มจากสถาบันครอบครัว สถานศึกษา รวมทั้งภาครัฐและเอกชน โดยผ่นทางสื่อแขนงต่ง ึ่ง อย่งสม่ำเสมอและต่อเนื่อง เพราะเด็กและเยาวชนเหล่านี้คืออนาคตของประเทศชาติในวันข้างหน้า

ตารางที่ 3 อัตราร้อยละของประชากรอายุ 15 ปีขึ้นไปที่สูบบุหรี่เป็นประจำ จำแนกตามเพศและหมวดอายุ

พ.ศ. 2542 และ 2544

เพศ	รวม	หมวดอายุ (ปี)							
		15 - 19	20 - 24	25 - 29	30 - 34	35 - 39	40 - 49	50 - 59	60 ขึ้นไป
พ.ศ. 2542									
ทั่วราชอาณาจักร	22.4	6.3	18.3	24.8	25.1	26.9	27.4	27.1	23.3
ชาย	42.6	12.4	35.4	47.6	48.3	51.5	51.4	50.0	45.1
หญิง	2.6	*	0.7	1.1	1.5	2.4	3.9	5.6	4.8
พ.ศ. 2544									
ทั่วราชอาณาจักร	22.5	6.7	20.2	25.2	25.8	26.0	27.0	26.3	21.1
ชาย	42.9	12.8	38.9	48.4	49.2	50.1	51.4	49.6	40.9
หญิง	2.4	0.3	0.9	1.1	1.9	2.1	3.2	4.3	4.3

หมายเหตุ : อัตราอัยละคำนวณจากประชากรในหมวดอายุและเพศเดียวกัน

* น้อยกว่าร้อยละ 0.1

ที่มา : การสำรวจพฤติกรรมการสูบบุหรี่ของประชากร พ.ศ. 2542 สำนักงานสถิติแห่งชาติ สำนักนายกรัฐมนตรี

ระดับการศึกษาที่สำเร็จของผู้สูบบุหรี่

ถึพิจารณาประชากรอายุ 15 ปีขึ้นไปสูบบุหรี่เป็นประจำ ตามระดับการศึกษาที่สำเร็จ พบว่า ผู้ที่จบการศึกษาในระดับก่อนประถมศึกษาและประถมศึกษา มีอัตราการสูบบุหรี่เป็นประจำสูงสุด คือ ประมาณร้อยละ 27 รองลงมาคือ ผู้ที่ไม่เคยเรียนหรือผู้ที่ไม่มีการศึกษา ร้อยละ 19.6 สำหรับผู้ที่จบการศึกษาในระดับที่สูงกว่าประถมศึกษา จะมึอัตราในการสูบบุหรี่ต่ำกว่าผู้ที่ไม่มีการศึกษา ซึ่งเป็นชนนึ้ทั้งในเขตเทศบาลและนอกเขตเทศบาล

เมื่อพิจารณาอัตราการสูบบุหรี่ของประชากรในระดับการศึกษาเดียวกันตามเขตการปกครอง พบว่า นอกเขตเทศบาลมีอัตราการสูบบุหรี่เป็นประจำสูงกว่าในเขตเทศบาลทุกระดับการศึกษา โดยเฉพาะผู้ที่ไม่เคยเรียนที่นอกเขตเทศบาลมีอัตราการสูบบุหรี่สูงกว่าในเขตเทศบาลเกือบเท่าตัว

เมื่อเปรียบเทียบระหว่างเพศ พบว่า ชายมีอัตราการร้อยละของการสูบบุหรี่เป็นประจำ สูงกว่าหญิงในทุก ระดับการศึกษา โดยชายที่สำเร็จการศึกษาในระดับก่อนประถมศึกษาและระดับประถมศึกษา มีอัตราการสูบบุหรี่สูงกว่าผู้ที่ไม่สำเร็จการศึกษาในระดับอื่น (ร้อยละ 54.3 และร้อยละ 49.4 ตามลํ าดับ) ส่วนหญิงที่ไม่มีการศึกษาหรือผู้ที่ไม่เคยเรียน มีอัตราการสูบบุหรี่สูงกว่าผู้ที่ไม่สำเร็จการศึกษาในระดับอื่น คือ ร้อยละ 7.7

ตารางที่ 4 อัตราร้อยละของประชากรอายุ 15 ปีขึ้นไปสูบบุหรี่เป็นประจำ จำแนกตามระดับการศึกษาที่สำเร็จ เพศและเขตการปกครอง

ระดับการศึกษาที่สำเร็จ	รวม	เขตการปกครอง		เพศ	
		ในเขตเทศบาล	นอกเขตเทศบาล	ชาย	หญิง
รวม	22.5	17.7	24.8	42.9	2.4
ไม่เคยเรียน	19.6	12.7	21.9	46.0	7.7
ระดับการศึกษาที่สำเร็จ					
ก่อนประถมศึกษา	27.4	22.5	28.9	54.3	3.2
ประถมศึกษา	26.8	23.1	28.1	49.4	1.2
มัธยมศึกษา					
- มัธยมศึกษาตอนต้น	17.3	16.8	17.6	30.8	1.0
- มัธยมศึกษาตอนปลาย	16.6	15.5	17.7	30.5	0.8
อุดมศึกษา	11.1	10.5	12.1	22.2	0.4
การศึกษาอื่นๆ	29.6	36.4	21.2	46.0	*
ไม่ทราบระดับการศึกษา	17.2	9.7	42.0	28.0	2.3
ไม่ทราบ	18.6	19.2	16.6	31.7	1.9

หมายเหตุ : อัตราร้อยละคำนวณจากประชากรที่สำเร็จการศึกษาระดับเดียวกัน ในเขตการปกครองและเพศเดียวกัน

* น้อยกว่าร้อยละ 0.1

ที่มา : การสำรวจพฤติกรรมการสูบบุหรี่และการดื่มสุราของประชากร พ.ศ. 2544 สำนักงานสถิติแห่งชาติ สำนักงานรัฐมนตรี

อาชีพของผู้สูบบุหรี่

ในการสำรวจครั้งนี้พบว่า ประชากรอายุ 15 ปีขึ้นไปที่มีงานทำมีอัตราการสูบบุหรี่เป็นประจำร้อยละ 27.3 โดยผู้มีงานทำ ที่อาศัยอยู่ในเขตเทศบาลจะมีอัตราการสูบบุหรี่สูงกว่ากลุ่มผู้มีงานทำ ที่อาศัยอยู่ในเขตเทศบาล และถ้ำจี่ าแนกตามอาชีพ พบว่าผู้ที่ปฏิบัติการเครื่องจักรและผู้ที่ปฏิบัติงานด้นการประกอบ รวมทั้งผู้ปฏิบัติงานในธุรกิจ ด้นความสามารถทางฝีมือและธุรกิจอื่น ๆ ที่เกี่ยวข้อง มีอัตราการร้อยละของการสูบบุหรี่เป็นประจำ สูงกว่าผู้ปฏิบัติงานใน กลุ่มอาชีพอื่น (ประมาณร้อยละ 33) รองลงมาได้แก่ผู้ปฏิบัติงานที่มีฝีมือในด้นการเกษตรและการประมง รวมทั้ง ผู้ที่ปฏิบัติอาชีพขั้นพื้นฐานต่ง ๆ มีอัตราการสูบบุหรี่ที่ใกล้เคียงกัน (ประมาณ ร้อยละ 31) สั าหรับผู้ประกอบอาชีพที่ต้องใช้ ี ความรู้ความสามารถในกลุ่มอาชีพผู้บัญญัติกฎหมาย ข้าราชการระดับอาวุโสและผู้จัดการ มีอัตราการสูบบุหรี่เพียงเล็กน้อย (ร้อยละ 27.0) สั าหรับอัตราการสูบบุหรี่ตามเขตการปกครองในแต่ละกลุ่มอาชีพก็กันไปในลักษณะเดียวกัน

ถ้ำพิจารณาผู้สูบบุหรี่ในแต่ละอาชีพระหว่งเพศ พบว่าผู้ที่ปฏิบัติงานในอาชีพขั้นพื้นฐานต่ง ๆ ทั้งชาย และหญิง มีอัตราการสูบบุหรี่สูงกว่ากลุ่มอาชีพอื่น คือ (ร้อยละ 55.5 และร้อยละ 4.3 ตามลำดับ) รองลงมา สั าหรับชาย คือ ผู้ปฏิบัติงานที่มีฝีมือในด้นการเกษตรและการประมง (ร้อยละ 54.8) และ สั าหรับหญิง คือ ผู้ปฏิบัติงานใน อาชีพผู้บัญญัติกฎหมาย ข้าราชการระดับอาวุโสและผู้จัดการ (ร้อยละ 3.0)

ตารางที่ 5 อัตราอัยละของประชากรอายุ 15 ปีขึ้นไปทีสูบบุหรี่ประจำ จำแนกตามอาชีพ เพศและเขตการปกครอง

อาชีพ	รวม	เขตการปกครอง		เพศ	
		ในเขตเทศบาล	นอกเขตเทศบาล	ชาย	หญิง
รวม	27.3	22.4	29.6	48.2	2.5
ผู้บัญญัติกฎหมาย ข้าราชการระดับอาวุโส					
และผู้จัดการ	27.0	21.4	33.5	36.0	3.0
ผู้ประกอบวิชาชีพด้นต่ง ๆ	8.7	7.8	10.0	19.9	0.1
ผู้ประกอบวิชาชีพข่งเทคนิคสาขาต่ง ๆ					
และผู้ประกอบวิชาชีพอื่น ๆ ที่เกี่ยวข้อง	16.2	17.4	14.1	30.8	1.9
เสมียน	11.3	11.7	10.5	29.5	0.8
พนักงานบริการและพนักงานขาย					
ในร้านค้าและตลาด	15.5	15.8	15.0	37.8	2.0
ผู้ปฏิบัติงานที่มีฝีมือในด้นการเกษตร					
และการประมง	31.1	32.5	31.0	54.8	2.7
ผู้ปฏิบัติงานในธุรกิจด้นความสามารถทางฝีมือ					
และธุรกิจอื่น ๆ ที่เกี่ยวข้อง	33.0	33.9	32.4	50.0	2.3
ผู้ปฏิบัติการเครื่องจักรโรงงานและเครื่องจักร					
และผู้ปฏิบัติงานด้นการประกอบ	33.4	32.0	34.8	46.7	1.3
อาชีพขั้นพื้นฐานต่ง ๆ	30.7	23.7	34.5	55.5	4.3
ผู้ปฏิบัติงานที่จัดจำแนกอาชีพไม่ได้ □					
หรือไม่ทราบอาชีพ	34.7	22.8	48.8	55.5	*

หมายเหตุ : อัตราอัยละคำนวณจากประชากรที่มีอาชีพเดียวกัน ในเขตการปกครองและเพศเดียวกัน

* น้อยกว่าร้อยละ 0.1

ที่มา : การสำรวจพฤติกรรมกรสูบบุหรี่และการดื่มสุราของประชากร พ.ศ. 2544 สำนักงานสถิติแห่งชาติ สำนักงานกฤษฎมนตรี

รายได้ของผู้สูบบุหรี่

สำหรับผู้ที่มีงานทำและมีรายได้ ในการสำรวจครั้งนี้ พบว่า ประชากรกลุ่มที่มีอัตราการสูบบุหรี่เป็นประจำร้อยละ 31.4 โดยผู้ที่มีงานทำที่มีรายได้ที่อาศัยอยู่นอกเขตเทศบาลจะมีอัตราการสูบบุหรี่สูงกว่าผู้ที่มีรายได้ในเขตเทศบาล คือร้อยละ 35.8 และร้อยละ 23.9 ตามลำดับ และถ้าพิจารณาแยกตามรายได้ต่อเดือน พบว่า ผู้ที่มีรายได้ไม่เกิน 2,500 บาท มีอัตราการสูบบุหรี่เป็นประจำสูงสุด คือ ร้อยละ 40.0 รองลงมา คือ ผู้ที่มีรายได้ 2,501 – 5,000 บาท (ร้อยละ 31.9) ผู้ที่มีรายได้ 5,001 – 10,000 (ร้อยละ 27.6) และผู้ที่มีรายได้มากกว่า 10,000 บาท (ร้อยละ 19.4) ตามลำดับ

ตารางที่ 6 อัตราร้อยละของประชากรอายุ 15 ปีขึ้นไปที่สูบบุหรี่เป็นประจำ จำแนกตามรายได้ต่อเดือน เพศและเขตการปกครอง

รายได้ต่อเดือน (บาท) ^{1/}	รวม	เขตการปกครอง		เพศ	
		ในเขตเทศบาล	นอกเขตเทศบาล	ชาย	หญิง
รวม	31.4	23.9	35.8	49.0	2.7
ไม่เกิน 2,500	40.0	31.8	41.0	60.1	4.9
2,501 - 5,000	31.9	25.9	34.7	52.2	2.4
5,001 - 10,000	27.6	24.9	31.1	43.0	1.8
ตั้งแต่ 10,001 ขึ้นไป	19.4	17.8	23.3	29.5	1.2

หมายเหตุ : อัตราร้อยละคำนวณจากประชากรที่ทำงานในกลุ่มมีรายได้เดียวกัน ในเขตการปกครองและเพศเดียวกัน

1/ ไม่รวมไม่ทราบ

ที่มา : การสำรวจพฤติกรรมกรรมการสูบบุหรี่และการดื่มสุราของประชากร พ.ศ. 2544 สำนักงานสถิติแห่งชาติ สำนักงานนายกรัฐมนตรี

4.1.3 พฤติกรรมในการสูบบุหรี่

อายุที่เริ่มสูบบุหรี่

เมื่อพิจารณาอายุที่เริ่มสูบบุหรี่เป็นประจำ พบว่า ประมาณครึ่งหนึ่งของผู้สูบบุหรี่เป็นประจำเริ่มสูบบุหรี่เมื่ออายุระหว่าง 15 - 19 ปี (ร้อยละ 58.2) รองลงมาคือ อายุ 20 - 24 ปี (ร้อยละ 27.7) และอายุ 10-14 ปี (ร้อยละ 6.5) ตามลำดับ

ในการสำรวจครั้งนี้ พบว่า ผู้ที่สูบบุหรี่เป็นประจำจะมีอายุเฉลี่ยเมื่อเริ่มสูบบุหรี่ประมาณ 18.5 ปี โดยอายุเฉลี่ยที่เริ่มสูบของชายจะเร็วกว่าหญิง (18.3 ปี และ 21.9 ปี ตามลำดับ) และแนวโน้มของอายุที่เริ่มสูบบุหรี่มีความแตกต่างกันระหว่างชายและหญิง กล่าวคือ ในปี 2544 ชายมีอายุที่เริ่มสูบบุหรี่ช้าลง สนิบหญิงกลับมีอายุที่เริ่มสูบบุหรี่เร็วขึ้น เมื่อเทียบกับปี 2542 (17.9 ปี และ 22.2 ปี ตามลำดับ)

ตารางที่ 7 อัตราการขี้ละของประชากรอายุ 15 ปีขึ้นไปที่สูบบุหรี่เป็นประจำ จำแนกตามอายุที่เริ่มสูบบุหรี่ อายุเฉลี่ยที่เริ่มสูบบุหรี่และเพศ พ.ศ. 2542 และ 2544

เพศ	รวม	อายุที่เริ่มสูบบุหรี่ (ปี)									อายุเฉลี่ยที่เริ่มสูบบุหรี่
		ต่ำกว่า 10	10 - 14	15 - 19	20 - 24	25 - 29	30 - 34	35 - 39	40 ขึ้นไป	ไม่ทราบ	
พ.ศ. 2542											
ทั่วราชอาณาจักร	100.0 (10,219.7)	0.6	10.8	55.9	24.9	4.6	1.9	0.6	0.7	-	18.2
ชาย	100.0 (9,627.4)	0.5	10.8	57.3	25.0	4.3	1.4	0.3	0.4	-	17.9
หญิง	100.0 (592.3)	2.5	9.5	33.9	23.7	9.4	9.8	4.8	6.4	-	22.2
พ.ศ. 2544											
ทั่วราชอาณาจักร	100.0 (10,551.2)	0.4	6.5	58.2	27.7	4.5	1.5	0.4	0.6	0.2	18.5
ชาย	100.0 (9,993.1)	0.4	6.5	59.5	27.8	4.0	1.1	0.2	0.3	0.2	18.3
หญิง	100.0 (558.1)	0.9	7.1	34.9	27.2	12.0	9.1	3.1	5.4	0.3	21.9

หมายเหตุ : ไม่รวมไม่ทราบ

ที่มา : การสำรวจพฤติกรรมการสูบบุหรี่และการดื่มสุราของประชากร พ.ศ. 2544 สำนักงานสถิติแห่งชาติ สำนักนายกรัฐมนตรี

ประเภทบุหรี่ที่สูบ

การสำรวจในครั้งนี้ ได้จำแนกประเภทบุหรี่ที่สูบออกเป็น 4 ประเภท คือ บุหรี่ของผลิตในประเทศ บุหรี่ของผลิตจากต่างประเทศ บุหรี่มวนเอง และบุหรี่ประเภทอื่นๆ ซึ่งในที่นี้รวมถึง ซิการ์ไปป์ และบุหรี่ชီးโย เป็นต้น จากการสำรวจประเภทบุหรี่ที่สูบมากที่สุดของผู้สูบบุหรี่เป็นประจำ พบว่า เกินกว่าครึ่งหนึ่งหรือร้อยละ 52.7 สูบบุหรี่มวนเอง รองลงมาร้อยละ 46.0 สูบบุหรี่ของผลิตในประเทศ และมีเพียงเล็กน้อยเท่านั้นที่สูบบุหรี่ของผลิตจากต่างประเทศ (ร้อยละ 1.2)

เมื่อเปรียบเทียบระหว่างจังหวัดการปกครอง พบว่า ในเขตเทศบาล มีอัตราการขี้ละของผู้ที่สูบบุหรี่ของผลิตในประเทศสูงกว่านอกเขตเทศบาล คือ ร้อยละ 76.1 และร้อยละ 35.1 ตามลำดับ ในทางกลับกันอัตราการขี้ละของการสูบบุหรี่มวนเองของนอกเขตเทศบาลจะสูงกว่าในเขตเทศบาลประมาณสามเท่าตัว คือ นอกเขตเทศบาลมีผู้สูบบุหรี่มวนเองร้อยละ 64.3 ในขณะที่ในเขตเทศบาลมีผู้สูบบุหรี่มวนเองเพียงร้อยละ 20.5 เท่านั้น

แผนภูมิ 2 อัตราร้อยละของประชากรอายุ 15 ปีขึ้นไปที่สูบบุหรี่เป็นประจำ จำแนกตามประเภทบุหรี่ยอดนิยมที่สุด และเขตการปกครอง

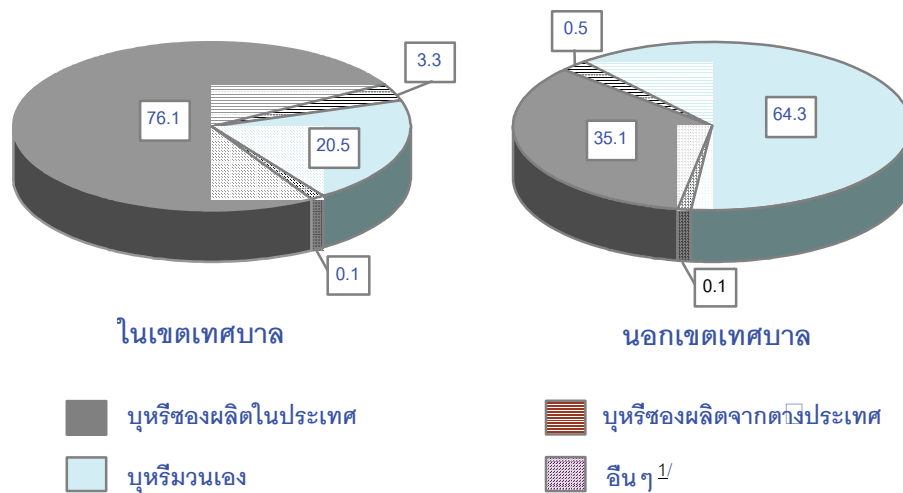

หมายเหตุ : รวมซิการ์และไปป์เป็นต้น

ที่มา : การสำรวจพฤติกรรมการสูบบุหรี่และการดื่มสุราของประชากร พ.ศ. 2544 สำนักงานสถิติแห่งชาติ สำนักนายกรัฐมนตรี

ถกพิจารณาประเภทบุหรี่ยอดนิยมเป็นประจำในแต่ละภาค พบว่า กรุงเทพมหานครมีผู้สูบบุหรี่ของผลิตในประเทศสูงถึงร้อยละ 88.6 รองลงมาคือ ภาคกลาง (ไม่รวมกรุงเทพมหานคร) ร้อยละ 61.6 ส่วนภาคตะวันออกเฉียงเหนือและภาคเหนือ มีการสูบบุหรี่ของผลิตในประเทศประมาณหนึ่งในสาม โดยส่วนใหญ่ทั้งสองภาคจะสูบบุหรี่ชนิดมวนเอง (ร้อยละ 69.0 และ 65.7 ตามลำดับ) ภาคใต้มีผู้สูบบุหรี่เป็นประจำจะสูบบุหรี่ของผลิตในประเทศและบุหรี่ยอดนิยมเองในอัตราที่ไม่แตกต่างกันมากนัก คือ ร้อยละ 53.0 และร้อยละ 46.3 ตามลำดับ

ตารางที่ 8 อัตราร้อยละของประชากรอายุ 15 ปีขึ้นไปที่สูบบุหรี่เป็นประจำ จำแนกตามประเภทบุหรี่ยอดนิยมที่สุด ภาคและเขตการปกครอง

ประเภทบุหรี่ยอดนิยมที่สุด	จำนวนเป็นพัน							โต
	ทั่วราชอาณาจักร			กรุงเทพ	กลาง	เหนือ	ตะวันออกเฉียงเหนือ	
	รวม	ในเขตเทศบาล	นอกเขตเทศบาล	มหานคร	(ไม่รวมกทม.)			
รวม	100.0 (10,548.7)	100.0 (2,798.3)	100.0 (7,750.4)	100.0 (990.8)	100.0 (2,176.5)	100.0 (2,049.2)	100.0 (3,911.8)	100.0 (1,420.4)
บุหรี่ยอดนิยมผลิตในประเทศ	46.0	76.1	35.1	88.6	61.6	33.3	30.7	53.0
บุหรี่ยอดนิยมผลิตจากต่างประเทศ	1.2	3.3	0.5	6.4	1.3	0.7	0.3	0.7
บุหรี่ยอดนิยมมวนเอง	52.7	20.5	64.3	4.9	36.9	65.7	69.0	46.3
อื่นๆ ^{1/}	0.1	0.1	0.1	0.1	0.2	0.3	*	*

หมายเหตุ : ไม่รวมไม่ทราบ

^{1/} รวมซิการ์และไปป์เป็นต้น

* น้อยกว่าร้อยละ 0.1

เมื่อพิจารณารายได้เฉลี่ยต่อเดือนของผู้สูบบุหรี่เป็นประจำประเภทบุหรี่ที่สูบมากที่สุด พบร้อยละ 81.2 ของผู้มีรายได้เฉลี่ยต่อเดือนไม่เกิน 2,500 บาท จะสูบบุหรี่หรือมวนเอง ในขณะที่เกินกว่าร้อยละ 70 ของผู้มีรายได้เฉลี่ยต่อเดือน 5,001 บาทขึ้นไป จะสูบบุหรี่หรือของผลิตในประเทศ ส่วนกลุ่มของผู้มีรายได้ 2,501 – 5,000 บาท จะสูบบุหรี่หรือของผลิตในประเทศและบุหรี่หรือมวนเองในอัตราที่ใกล้เคียงกัน คือ ร้อยละ 50.7 และ 48.5 ตามลำดับ

ตารางที่ 9 อัตราการร้อยละของประชากรอายุ 15 ปีขึ้นไปที่สูบบุหรี่เป็นประจำ จำแนกตามประเภทบุหรี่ที่สูบมากที่สุด และรายได้ต่อเดือน

ประเภทบุหรี่ที่สูบมากที่สุด	รวม	รายได้ต่อเดือน (บาท)				จำนวนเปรมพัน
		-				ตั้งแต่ 10,001 ขึ้นไป
		ไม่เกิน 2,500	2,501 - 5,000	5,001 - 10,000	ตั้งแต่ 10,001 ขึ้นไป	
รวม	100.0 (7,740.9)	100.0 (2,696.6)	100.0 (2,753.7)	100.0 (1,641.9)	100.0 (648.7)	
บุหรี่ของผลิตในประเทศ	47.5	18.5	50.7	76.0	82.0	
บุหรี่ของผลิตจากต่างประเทศ	1.4	0.2	0.6	1.5	9.2	
บุหรี่มวนเอง	51.0	81.2	48.5	22.5	8.8	
อื่นๆ ^{1/}	0.1	0.1	0.2	*	*	

หมายเหตุ : ไม่รวมไม่ทราบ

1/ รวมซิการ์และไปป์เป็นต้น

* น้อยกว่าร้อยละ 0.1

ที่มา : การสำรวจพฤติกรรมกรรมการสูบบุหรี่และการดื่มสุราของประชากร พ.ศ. 2544 สำนักงานสถิติแห่งชาติ สำนักนายกรัฐมนตรี

จำนวนบุหรี่ที่สูบต่อวัน

ในการสำรวจเกี่ยวกับจำนวนบุหรี่ที่สูบต่อวัน กำหนดให้นับจำนวนบุหรี่รวมทุกประเภทที่สูบโดยเฉลี่ยใน 1 วัน

จากผลการสำรวจ พบว่าร้อยละ 71.1 ของประชากรอายุ 15 ปีขึ้นไปที่สูบบุหรี่เป็นประจำ สูบบุหรี่ประมาณวันละ 1 – 10 มวน รองลงมา สูบบุหรี่ประมาณวันละ 11 – 20 มวน (ร้อยละ 26.5)

เมื่อพิจารณาจำนวนบุหรี่ที่สูบต่อวันในแต่ละหมวดอายุ พบว่า เกินกว่าร้อยละ 60 ของทุกกลุ่มอายุจะสูบบุหรี่วันละ 1 – 10 มวน

ประชากรที่สูบบุหรี่เป็นประจำ จะสูบบุหรี่เฉลี่ยวันละ 11 มวน โดยชายจะสูบบุหรี่เฉลี่ยต่อวันสูงกว่าหญิง (วันละ 11 มวนและ 9 มวน ตามลำดับ) สำหรับค่าเฉลี่ยจำนวนบุหรี่ที่สูบต่อวันในกลุ่มอายุ 15 ปีขึ้นไปไม่มีความแตกต่างกันมากนัก คือ อยู่ระหว่าง 9 – 12 มวน มีเพียงกลุ่มอายุ 15 – 19 ปีที่สูบบุหรี่เฉลี่ยวันละ 8 มวน

ตารางที่10 อัตราร้อยละของประชากรอายุ15ขึ้นไป ที่สูบบุหรี่เป็นประจำจำแนกตามจำนวนบุหรี่ที่สูบต่อวัน
 ค่าเฉลี่ยจำนวนบุหรี่ที่สูบต่อวัน หมวดอายุและเพศ

จำนวนเป็นพัน

จำนวนบุหรี่ที่สูบต่อวัน (มวน) และเพศ	รวม	หมวดอายุ (ปี)							
		15 - 19	20 - 24	25 - 29	30 - 34	35 - 39	40 - 49	50 - 59	60 ปีขึ้นไป
รวม	100.0 (10,547.1)	100.0 (375.9)	100.0 (1,169.3)	100.0 (1,431.3)	100.0 (1,382.9)	100.0 (1,282.1)	100.0 (2,256.2)	100.0 (1,422.4)	100.0 (1,227.0)
1 - 10	71.1	85.3	80.6	75.7	70.3	67.7	65.6	66.0	72.7
11 - 20	26.5	13.9	17.8	22.9	27.9	29.9	31.6	30.1	24.6
21 - 40	2.3	0.8	1.6	1.3	1.8	2.2	2.7	3.7	2.6
41 ขึ้นไป	0.1	*	*	0.1	*	0.2	0.1	0.2	0.1
ค่าเฉลี่ยจำนวนบุหรี่ ที่สูบต่อวัน (มวน)	10.6	8.3	9.2	10.1	10.9	11.3	11.3	11.5	10.1
ชาย	100.0 (9,989.0)	100.0 (367.6)	100.0 (1,143.4)	100.0 (1,400.9)	100.0 (1,333.2)	100.0 (1,229.5)	100.0 (2,121.6)	100.0 (1,301.4)	100.0 (1,091.4)
1 - 10	70.6	85.1	80.6	75.9	70.1	67.2	64.9	64.8	70.9
11 - 20	27.0	14.0	17.8	22.7	28.0	30.4	32.3	31.2	26.3
21 - 40	2.3	0.9	1.6	1.3	1.8	2.2	2.7	3.8	2.7
41 ขึ้นไป	0.1	*	*	0.1	0.1	0.2	0.1	0.2	0.1
ค่าเฉลี่ยจำนวนบุหรี่ ที่สูบต่อวัน (มวน)	10.7	8.3	9.2	10.0	10.9	11.3	11.5	11.7	10.4
หญิง	100.0 (558.1)	100.0 (8.3)	100.0 (25.9)	100.0 (30.4)	100.0 (49.7)	100.0 (52.6)	100.0 (134.6)	100.0 (121.0)	100.0 (135.6)
1 - 10	79.5	92.0	81.1	66.4	75.6	77.2	76.0	79.4	87.2
11 - 20	18.2	8.0	16.6	32.6	24.2	20.3	20.1	18.4	10.9
21 - 40	2.3	*	2.3	1.0	0.2	2.5	3.9	2.2	1.9
41 ขึ้นไป	*	*	*	*	*	*	*	*	*
ค่าเฉลี่ยจำนวนบุหรี่ ที่สูบต่อวัน (มวน)	8.8	8.5	8.3	11.1	10.1	9.7	9.5	8.6	7.1

หมายเหตุ : ไม่รวมไม่ทราบ

* น้อยกว่าร้อยละ 0.1

ที่มา : การสำรวจพฤติกรรมการสูบบุหรี่และการดื่มสุราของประชากร พ.ศ. 2544 สำนักงานสถิติแห่งชาติ สำนักงานนายกรัฐมนตรี

จากการเปรียบเทียบระหว่างเพศ พบว่า เป็นไปในลักษณะเดียวกัน กล่าวคือ สนิมใหญ่ ทั้งชายและหญิงจะสูบบุหรี่วันละ 1 – 10 มวน โดยหญิงจะมีอัตราการร้อยละสูงกว่าชาย (ร้อยละ 79.5 และ 70.6 ตามลำดับ) รองลงมา คือ สูบบุหรี่วันละ 11 – 20 มวน (ร้อยละ 27.0 ในชาย และร้อยละ 18.2 ในหญิง) แสดงให้เห็นว่าจำนวนบุหรี่ที่สูบบุหรี่ต่อวันของชายจะสูงกว่าหญิง

แผนภูมิ 3 อัตราการร้อยละของประชากรอายุ 15 ปีขึ้นไปที่สูบบุหรี่เป็นประจำ จำแนกตามจำนวนบุหรี่ที่สูบบุหรี่ต่อวัน และเพศ

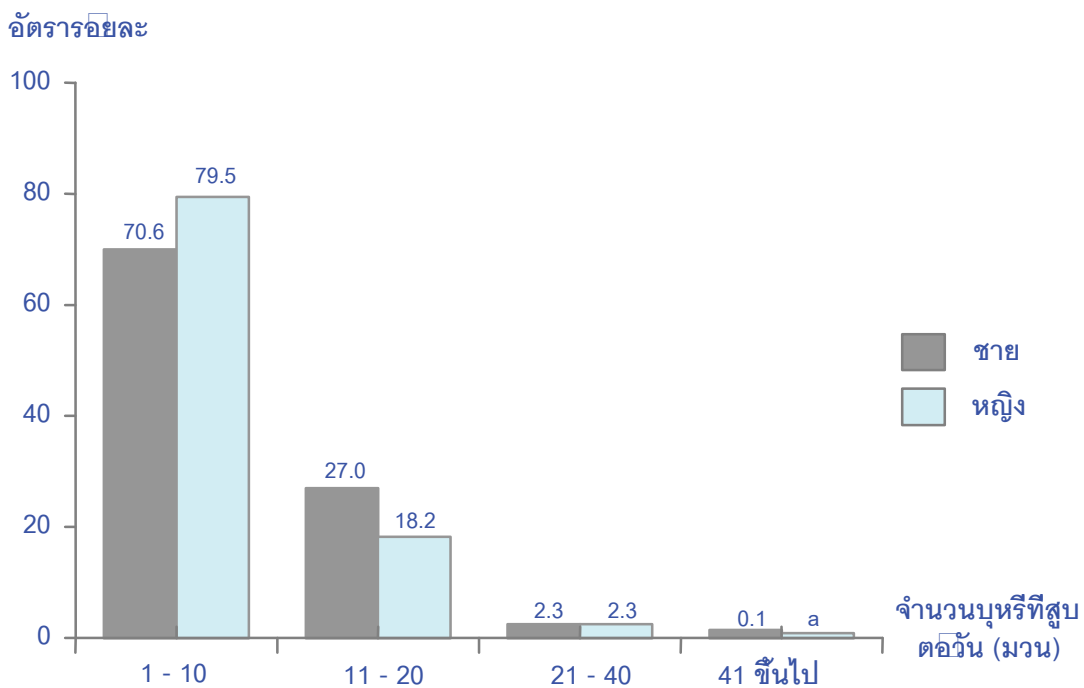

หมายเหตุ : a น้อยกว่าร้อยละ 0.1

ที่มา : การสำรวจพฤติกรรมการสูบบุหรี่และการดื่มสุราของประชากร พ.ศ. 2544 สำนักงานสถิติแห่งชาติ สำนักนายกรัฐมนตรี

ค่าใช้จ่ายในการซื้อบุหรี่สูบบุหรี่ต่อวัน

จากผลการสำรวจ พบว่า ผู้สูบบุหรี่เป็นประจำจะเสียค่าใช้จ่ายในการซื้อบุหรี่เฉลี่ยวันละ 11 บาท โดยแต่ละกลุ่มอายุมีค่าใช้จ่ายในการซื้อบุหรี่สูบบุหรี่ต่อวันไม่แตกต่างกันมากนัก คือ ประมาณวันละ 10 – 13 บาท ยกเว้น กลุ่มผู้สูงอายุ (60 ปีขึ้นไป) ที่เสียค่าใช้จ่ายในการซื้อบุหรี่เฉลี่ยวันละ 6 บาท ซึ่งน้อยกว่ากลุ่มอื่นๆ

สำหรับค่าใช้จ่ายในการซื้อบุหรี่สูบบุหรี่ต่อวัน พบว่า ร้อยละ 80.9 ของผู้สูบบุหรี่จะเสียค่าใช้จ่ายในการซื้อบุหรี่สูบบุหรี่วันละ 1 – 19 บาท รองลงมา คือ วันละ 20 – 39 บาท ร้อยละ 17.7 สนิมผู้เสียค่าใช้จ่ายในการซื้อบุหรี่สูบบุหรี่ต่อวันตั้งแต่ 40 บาทขึ้นไป มีอัตราเพียงเล็กน้อยเท่านั้น

ตารางที่ 11 อัตราร้อยละของประชากรอายุ 15 ปีขึ้นไปที่สูบบุหรี่เป็นประจำ จำแนกตามหมวดอายุ ค่าใช้จ่ายในการซื้อหรือสูบบุหรี่สูบต่อวัน และค่าใช้จ่ายเฉลี่ยในการซื้อหรือสูบบุหรี่สูบต่อวัน

จำนวนเป็นพัน

ค่าใช้จ่ายในการซื้อหรือสูบบุหรี่สูบต่อวัน (บาท)	รวม	หมวดอายุ (ปี)							
		15 - 19	20 - 24	25 - 29	30 - 34	35 - 39	40 - 49	50 - 59	60 ปีขึ้นไป
รวม	100.0 (10,544.3)	100.0 (375.9)	100.0 (1,169.2)	100.0 (1,431.7)	100.0 (1,381.2)	100.0 (1,281.8)	100.0 (2,255.9)	100.0 (1,422.3)	100.0 (1,226.3)
1 - 19	80.9	83.6	83.4	79.4	74.9	76.9	78.2	83.4	92.3
20 - 39	17.7	16.1	15.9	19.1	23.5	21.6	20.3	14.3	6.8
40 - 59	1.0	0.3	0.6	1.3	1.2	1.1	1.0	1.4	0.7
60 ปีขึ้นไป	0.4	*	0.1	0.2	0.4	0.4	0.5	0.9	0.2
ค่าใช้จ่ายเฉลี่ยในการซื้อหรือสูบบุหรี่สูบต่อวัน (บาท)	11.0	10.7	11.4	11.9	13.0	12.4	11.5	9.6	6.2

หมายเหตุ : ไม่รวมไม่ทราบ

* น้อยกว่าร้อยละ 0.1

ที่มา : การสำรวจพฤติกรรมการสูบบุหรี่และการดื่มสุราของประชากร พ.ศ. 2544 สำนักงานสถิติแห่งชาติ สำนักนายกรัฐมนตรี

เมื่อพิจารณาถึงความสัมพันธ์ระหว่างรายได้ต่อเดือนของผู้สูบบุหรี่เป็นประจำกับค่าใช้จ่ายในการซื้อหรือสูบบุหรี่สูบต่อวัน พบว่าระดับรายได้จะมีความสัมพันธ์เชิงบวกกับค่าใช้จ่ายในการซื้อหรือสูบบุหรี่สูบต่อวัน กล่าวคือ ผู้ที่มีรายได้เฉลี่ยต่อเดือนไม่เกิน 5,000 บาท สนิมมากจะเสียค่าใช้จ่ายในการซื้อหรือสูบบุหรี่สูบวันละประมาณ 1 - 19 บาท สำหรับผู้ที่มีรายได้เฉลี่ยต่อเดือน 5,001 - 10,000 บาท จะเสียค่าใช้จ่ายในการซื้อหรือสูบบุหรี่สูบวันละประมาณ 20 - 39 บาท (ร้อยละ 37.5) สนิมผู้ที่มีรายได้เฉลี่ยต่อเดือนตั้งแต่ 10,001 บาทขึ้นไป จะมีค่าใช้จ่ายในการซื้อหรือสูบบุหรี่สูบวันละประมาณ 40 บาทขึ้นไป

ตารางที่ 12 อัตราร้อยละของประชากรที่สูบบุหรี่เป็นประจำอายุ 15 ปีขึ้นไป จำแนกตามรายได้ต่อเดือน และค่าใช้จ่ายในการซื้อหรือสูบบุหรี่สูบต่อวัน

จำนวนเป็นพัน

รายได้ต่อเดือน (บาท)	รวม	ค่าใช้จ่ายในการซื้อหรือสูบบุหรี่สูบต่อวัน (บาท)			
		1 - 19	20 - 39	40 - 59	60 ปีขึ้นไป
รวม	100.0 (7,739.2)	100.0 (6,117.3)	100.0 (1,503.0)	100.0 (86.6)	100.0 (32.3)
ไม่เกิน 2,500	34.8	41.2	10.9	6.8	5.3
2,501 - 5,000	35.6	36.4	33.7	14.8	23.8
5,001 - 10,000	21.2	17.0	37.5	35.8	32.2
ตั้งแต่ 10,001 ขึ้นไป	8.4	5.4	17.9	42.6	38.7

หมายเหตุ : ไม่รวมไม่ทราบ

ที่มา : การสำรวจพฤติกรรมการสูบบุหรี่และการดื่มสุราของประชากร พ.ศ. 2544 สำนักงานสถิติแห่งชาติ สำนักนายกรัฐมนตรี

พฤติกรรม การสูบบุหรี่ขณะอยู่ในบ้านกับสมาชิกในครัวเรือน

เนื่องจากในปี 2544 นี้ ทางองค์การอนามัยโลกได้เน้นให้เลิกสูบบุหรี่ที่ระลอกถึงพิษภัยและอันตรายจากการได้รับควันบุหรี่ที่ผู้อื่นสูบ จึงได้กำหนดคำขวัญของการรณรงค์ว่า "Second - Hand Smoke : Let's Clear the Air" หรือ "อันตรายจากการสูบบุหรี่มือสอง" เพื่อกระตุ้นให้ประชากรทั่วโลกตระหนักถึงอันตรายจากการสูบบุหรี่มือสองหรือการได้รับควันบุหรี่ที่ผู้อื่นสูบ และส่งเสริมให้เกิดนโยบายจัดเขตปลอดบุหรี่ขึ้นในสถานที่ต่างๆ ที่ประชาชนต้องไปรวมกัน

ในการสำรวจครั้งนี้ได้มีการสอบถามถึงพฤติกรรมของผู้สูบบุหรี่เป็นประจำ พบว่าร้อยละ 88.5 สูบบุหรี่ขณะอยู่ในบ้านกับสมาชิกในครัวเรือน โดยชายและหญิงมีพฤติกรรมในการสูบบุหรี่แตกต่างกัน (ร้อยละ 88.3 และ 91.0 ตามลำดับ) สำหรับพฤติกรรมของผู้สูบบุหรี่ตามเขตการปกครอง พบว่าผู้สูบบุหรี่เป็นประจำที่อาศัยอยู่นอกเขตเทศบาลจะสูบบุหรี่ขณะอยู่ในบ้านกับสมาชิกในครัวเรือนสูงกว่าผู้ที่อาศัยอยู่ในเขตเทศบาล ซึ่งเป็นในลักษณะเดียวกันทั้งชายและหญิง

แผนภูมิ 4 อัตราร้อยละของประชากรอายุ 15 ปีขึ้นไปสูบบุหรี่เป็นประจำ จำแนกตามพฤติกรรมในการสูบบุหรี่ขณะอยู่ในบ้านกับสมาชิกในครัวเรือน เพศและเขตการปกครอง

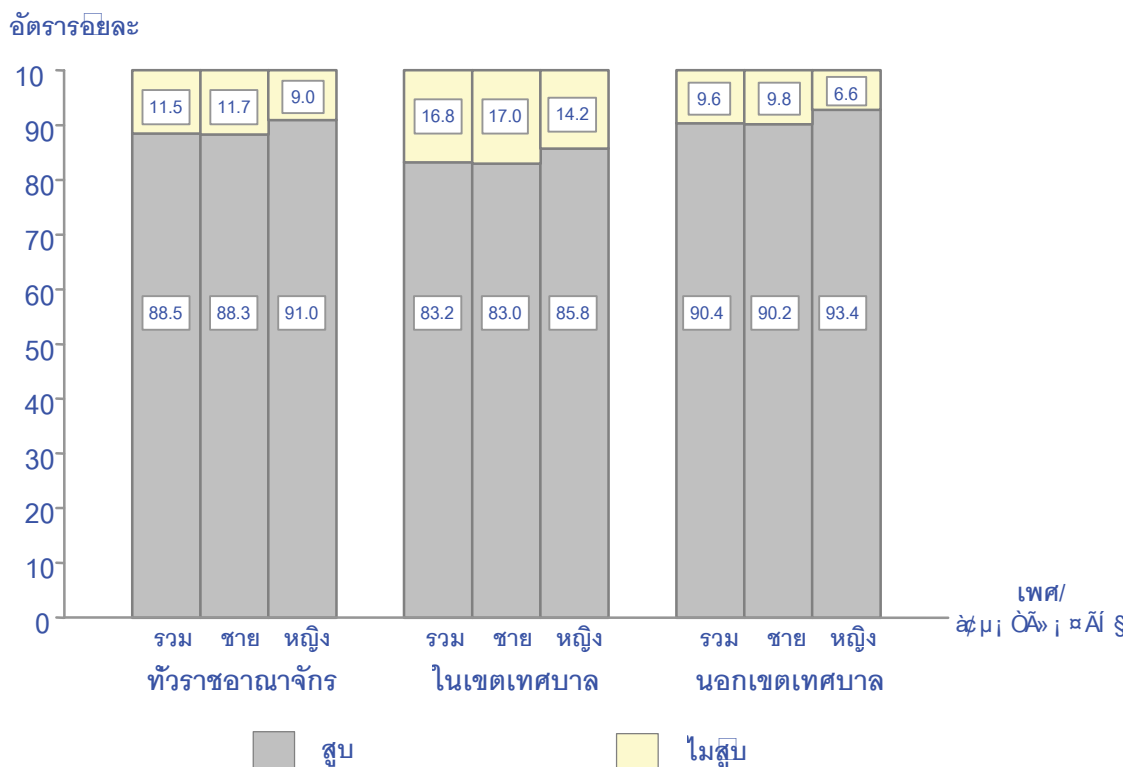

ที่มา : การสำรวจพฤติกรรม การสูบบุหรี่และการดื่มสุราของประชากร พ.ศ. 2544 สำนักงานสถิติแห่งชาติ สำนักงานนายกรัฐมนตรี

ผลจากการสำรวจแสดงให้เห็นว่า ถึงแม้ขณะนี้จะมีการรณรงค์ให้เห็นถึงอันตรายและพิษภัยจากการสูบบุหรี่มือสอง แต่ผู้สูบบุหรี่เป็นประจำยังคงสูบบุหรี่ขณะอยู่ในบ้านกับสมาชิกในครัวเรือน ซึ่งเป็นไปได้กับผู้สูบบุหรี่เหล่านี้อย่างไม่ได้คำนึงถึงอันตรายของควันบุหรี่ที่บุคคลอื่นในครัวเรือนจะได้รับ จึงควรมีการรณรงค์ประชาสัมพันธ์ คอยส่งเสริมและตักเตือน

ความพยายามในการเลิกสูบบุหรี่

ในสัปดาห์นี้จะเสนอข้อมูลในเรื่องของความพยายามในการเลิกสูบบุหรี่ และสาเหตุที่เลิกสูบบุหรี่ไม่ได้ ผลการสำรวจผู้ที่สูบบุหรี่เป็นประจำ พบว่า ร้อยละ 33.2 เป็นผู้ที่ไม่เคยคิดจะเลิกสูบ และร้อยละ 36.5 เป็นผู้ที่เคยคิดอยากที่จะเลิกสูบแต่ยังไม่เคยพยายามที่จะเลิก สำหรับผู้ที่ปัจจุบันสูบบุหรี่เป็นประจำ และเคยพยายามเลิกสูบ มีร้อยละ 30.3 นั้น ในจำนวนนี้เป็นผู้ที่ใช้เวลาความพยายามในการเลิกสูบบุหรี่เพียง 1 หรือ 2 ครั้งแต่ไม่สามารถเลิกได้ต้องกลับมาสูบบุหรี่อีก (ร้อยละ 11.1 และร้อยละ 8.5 ตามลำดับ) และมีผู้ที่ความพยายามในการเลิกสูบถึง 5 ครั้งขึ้นไป แต่ไม่สามารถเลิกสูบได้เช่นเดียวกัน (ร้อยละ 5.4)

ตารางที่ 13 อัตราร้อยละของประชากรอายุ 15 ปีขึ้นไปที่สูบบุหรี่เป็นประจำ จำแนกตามความพยายามที่จะเลิกสูบบุหรี่และเพศ

ความพยายามที่จะเลิกสูบบุหรี่	รวม	จำนวนเป็นพัน	
		เพศ	
		ชาย	หญิง
รวม	100.0 (10,534.8)	100.0 (9,976.7)	100.0 (558.1)
ไม่เคยพยายามเลิกสูบบุหรี่	69.7	69.5	72.7
อยากเลิก	36.5	36.5	35.2
ไม่อยากเลิก	33.2	33.0	37.5
เคยพยายามเลิกสูบบุหรี่	30.3	30.5	27.3
1 ครั้ง	11.1	11.2	8.6
2 ครั้ง	8.5	8.6	7.7
3 ครั้ง	4.3	4.3	4.1
4 ครั้ง	1.0	1.0	0.3
5 ครั้งขึ้นไป	5.4	5.4	6.6

หมายเหตุ : ไม่รวมไม่ทราบ

ที่มา : การสำรวจพฤติกรรมการสูบบุหรี่และการดื่มสุราของประชากร พ.ศ. 2544 สำนักงานสถิติแห่งชาติ สำนักงานนายกรัฐมนตรี

สาเหตุที่เลิกสูบบุหรี่ไม่ได้ของผู้ที่เคยพยายามเลิกสูบบุหรี่ สาเหตุแรก คือ รู้สึกหงุดหงิด ร้อยละ 30.9 รองลงมา คือ เป็นเพราะความเคยชิน ร้อยละ 22.7 และเห็นคนอื่นสูบบุหรี่อีก ร้อยละ 21.0 และเมื่อพิจารณาถึงสาเหตุที่เลิกสูบบุหรี่ไม่ได้ระหว่างชายและหญิง พบว่า มีเหตุผลเดียวกัน

แผนภูมิ 5 อัตราร้อยละของประชากรอายุ 15 ปีขึ้นไปที่สูบบุหรี่เป็นประจำ จำแนกตามความพยายามเลิกสูบบุหรี่ สาเหตุที่เลิกสูบบุหรี่ไม่ได้และเพศ

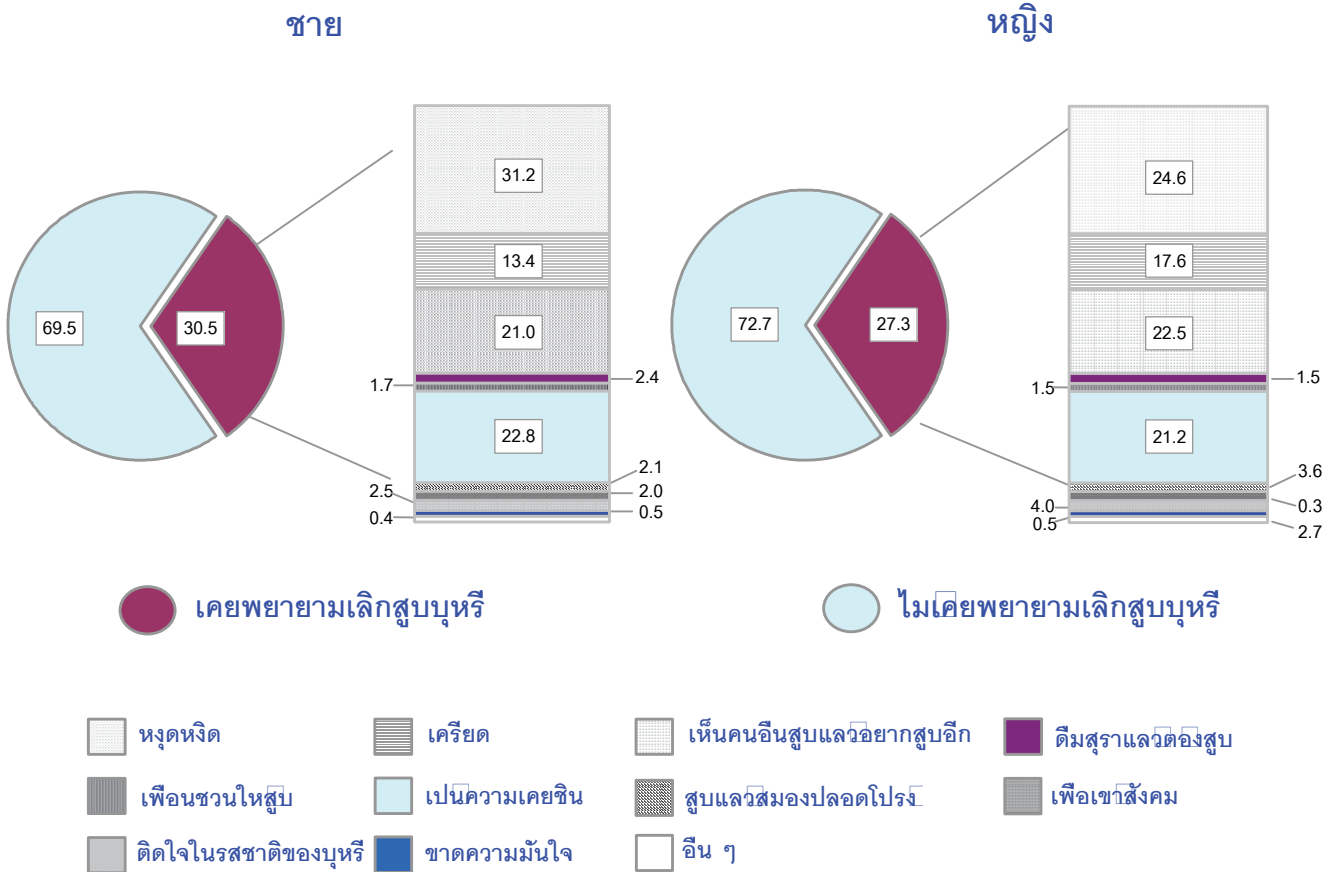

ที่มา : การสำรวจพฤติกรรมกรรมการสูบบุหรี่และการดื่มสุราของประชากร พ.ศ. 2544 สำนักงานสถิติแห่งชาติ สำนักงานนายกรัฐมนตรี

4.1.4 การเจ็บป่วยของผู้สูบบุหรี่

เมื่อพิจารณาอัตราการเจ็บป่วยของผู้ที่ปัจจุบันสูบบุหรี่ (สูบบุหรี่ประจำและสูบนานๆ ครั้ง) และผู้ที่ปัจจุบันไม่สูบบุหรี่ (เคยสูบบุหรี่ประจำและเคยสูบนานๆ ครั้ง) รวมทั้งผู้ที่ไม่เคยสูบบุหรี่เลย พบว่า **ผู้ที่ปัจจุบันสูบบุหรี่** มีอัตราการเจ็บป่วย ร้อยละ 13.0 โดยกลุ่มโรคที่ป่วยมากที่สุด คือ โรคระบบทางเดินหายใจ (ร้อยละ 30.4) รองลงมา คือ ระบบกล้ามเนื้อ เส้นเอ็น กระดูกและข้อ (ร้อยละ 21.7) และโรคระบบทางเดินอาหาร (ร้อยละ 12.1)

สำหรับผู้ที่ปัจจุบันไม่สูบบุหรี่แต่เคยสูบ มีอัตราการเจ็บป่วย ร้อยละ 26.7 และ **ผู้ที่ไม่เคยสูบบุหรี่** มีอัตราการเจ็บป่วย ร้อยละ 15.1 โดยอัตราการเจ็บป่วยตามกลุ่มโรคที่ป่วยมากที่สุดของ 2 กลุ่มดังกล่าวเป็นไปในลักษณะเดียวกันกับผู้ปัจจุบันสูบบุหรี่ คือ โรคระบบทางเดินหายใจ (ร้อยละ 26.2 และ ร้อยละ 27.6 ตามลำดับ) รองลงมา คือ ระบบกล้ามเนื้อ เส้นเอ็น กระดูกและข้อ (ร้อยละ 21.2 และ ร้อยละ 17.2 ตามลำดับ)

ตารางที่ 14 อัตราร้อยละของประชากรอายุ 15 ปีขึ้นไปที่สูบบุหรี่ จำแนกตามการเจ็บป่วยและโรค และพฤติกรรมการสูบบุหรี่

การเจ็บป่วย / โรค	พฤติกรรมการสูบบุหรี่		
	ปัจจุบันสูบบุหรี่	ปัจจุบันไม่สูบบุหรี่	
		เคยสูบบุหรี่	ไม่เคยสูบบุหรี่
อัตราการร้อยละของการเจ็บป่วย / โรค	13.0	26.7	15.1
โรคระบบทางเดินหายใจ	30.4	26.2	27.6
โรคระบบทางเดินอาหาร	12.1	9.3	10.6
โรคระบบทางเดินปัสสาวะ	1.6	2.8	1.5
โรคหัวใจหลอดเลือด	6.0	12.2	9.2
โรคติดเชื้อ	1.1	1.1	1.3
โรคผิวหนัง	1.6	1.7	1.0
ภูมิแพ้	1.2	1.4	2.1
โรคของปาก หู คอ จมูก ตา ฟัน	4.9	3.4	3.6
โรคอวัยวะสืบพันธุ์ของสตรี	0.1	0.1	1.6
การคลอดบุตร	*	*	1.2
โรคของต่อมไร้ท่อ	3.3	8.2	6.8
ระบบกล้ามเนื้อ เส้นเอ็น กระดูกและข้อ	21.7	21.2	17.2
ระบบประสาท จิตเวช	2.1	1.3	1.9
อาการไม่แจ้งชัดอื่น ๆ ^{1/}	11.3	9.9	13.4
อื่นๆ ^{2/}	2.6	1.2	1.0

หมายเหตุ : 1/ รวมโรคหรืออาการของโรคที่เรียกเฉพาะในท้องถิ่น

2/ น้ำร้อนลวก กินยาผิด ถูกรถชน เป็นต้น

* น้อยกว่าร้อยละ 0.1

ที่มา : การสำรวจพฤติกรรมการสูบบุหรี่และการดื่มสุราของประชากร พ.ศ. 2544 สำนักงานสถิติแห่งชาติ สำนักงานนายกรัฐมนตรี

4.2 การดื่มสุราของประชากร

สำหรับรายงานการสำรวจพฤติกรรมในการดื่มสุราของประชากรอายุ 15 ปีขึ้นไป จะนำเสนอในเรื่องของลักษณะทั่วไปของประชากรที่ดื่มสุรา ลักษณะทางประชากร สังคม และเศรษฐกิจ รวมถึงพฤติกรรมในการดื่มสุรา

4.2.1 ลักษณะทางประชากรของผู้ที่ดื่มสุรา

จากผลการสำรวจประชากรอายุ 15 ปีขึ้นไป ซึ่งมีจำนวนทั้งสิ้น 47.0 ล้านคน พบว่าเป็นผู้ที่ปัจจุบันดื่มสุรา 15.3 ล้านคนหรือร้อยละ 32.7 และเป็นผู้ที่ปัจจุบันไม่ดื่มสุรา 31.5 ล้านคนหรือร้อยละ 67.3 ซึ่งในจำนวนนี้ เป็นผู้ที่เคยดื่มสุรามาก่อน 2.7 ล้านคนหรือร้อยละ 5.7 และเป็นผู้ที่ไม่เคยดื่มสุราเลย 28.9 ล้านคนหรือร้อยละ 61.6

เมื่อเปรียบเทียบพฤติกรรมในการดื่มสุราของประชากร ระหว่าง พ.ศ. 2539 และ 2544 พบว่าผู้ที่เป็นปัจจุบันดื่มสุรา มีจำนวนเพิ่มขึ้นจาก 13.7 ล้านคน (ร้อยละ 31.6) ใน พ.ศ. 2539 เป็น 15.3 ล้านคน (ร้อยละ 32.7) ใน พ.ศ. 2544 โดยมีจำนวนเพิ่มขึ้นประมาณ 1.6 ล้านคน

ตารางที่ 15 จำนวนและอัตราร้อยละของประชากรอายุ 15 ปีขึ้นไป จำแนกตามพฤติกรรมการดื่มสุรา พ.ศ. 2539 และ 2544 จำนวนเป็น

พฤติกรรมการดื่มสุรา	พ.ศ. 2539		พ.ศ. 2544	
	จำนวน	ร้อยละ	จำนวน	ร้อยละ
รวม	43,480.3	100.0	46,873.0	100.0
ปัจจุบันดื่มสุรา	13,743.9	31.6	15,334.6	32.7
ปัจจุบันไม่ดื่มสุรา	29,736.4	68.4	31,538.4	67.3
เคยดื่ม	2,776.0	6.4	2,660.6	5.7
ไม่เคยดื่ม	26,960.4	62.0	28,877.8	61.6

หมายเหตุ : ไม่รวมผู้ที่ไม่ทราบเคยดื่มสุราหรือไม่

ที่มา : การสำรวจเกี่ยวกับอนามัยและสวัสดิการ พ.ศ. 2539 สำนักงานสถิติแห่งชาติ สำนักงานนายกรัฐมนตรี

การสำรวจพฤติกรรมการสูบบุหรี่และการดื่มสุราของประชากร พ.ศ. 2544 สำนักงานสถิติแห่งชาติ สำนักงานนายกรัฐมนตรี

4.2.2 ลักษณะทางประชากร สังคมและเศรษฐกิจของผู้ที่ดื่มสุรา

อายุของผู้ดื่มสุรา

เมื่อพิจารณาผู้ดื่มสุราตามกลุ่มอายุ พบว่ากลุ่มวัยทำงาน (25 - 59 ปี) เป็นกลุ่มที่มีอัตราการดื่มสุราสูงสุด คือ ร้อยละ 39.3 รองลงมา คือ กลุ่มเยาวชน (15 - 24 ปี) ร้อยละ 21.6 และกลุ่มผู้สูงอายุ (60 ปีขึ้นไป) ร้อยละ 20.0 เมื่อเปรียบเทียบอัตราการดื่มสุราในแต่ละกลุ่มอายุระหว่างชายและหญิง พบว่าการดื่มสุราในทุกกลุ่มอายุของชายจะสูงกว่าหญิง

ผู้ที่เริ่มดื่มสุราจะมีอายุเฉลี่ยประมาณ 20.2 ปี โดยชายมีอายุเฉลี่ยของการดื่มสุราเร็วกว่าหญิง (19.3 ปี และ 25.1 ปี ตามลำดับ) และเมื่อพิจารณาอายุเฉลี่ยที่เริ่มดื่มสุราระหว่าง พ.ศ. 2539 และ 2544 พบว่าทั้งชายและหญิงใน พ.ศ. 2544 มีอายุเฉลี่ยที่เริ่มดื่มเร็วกว่า พ.ศ. 2539 (19.7 ปี และ 26.2 ปี ตามลำดับ)

ตารางที่ 16 อัตราร้อยละของประชากรอายุ 15 ปีขึ้นไปที่ดื่มสุรา จำแนกตามหมวดอายุ อายุเฉลี่ยที่เริ่มดื่มสุรา และเพศ พ.ศ. 2539 และ 2544

หมวดอายุ (ปี)	พ.ศ. 2539			พ.ศ. 2544		
	รวม	ชาย	หญิง	รวม	ชาย	หญิง
รวม	31.6	55.4	8.1	32.6	55.9	9.8
15 - 24	21.1	38.3	3.3	21.6	38.1	4.6
25 - 59	38.1	66.1	10.5	39.3	66.3	12.6
60 ขึ้นไป	20.4	36.8	6.3	20.0	37.0	5.7
อายุเฉลี่ยที่เริ่มดื่มสุรา ^{1/}	20.5	19.7	26.2	20.2	19.3	25.1

หมายเหตุ : อัตราร้อยละคำนวณจากประชากรในหมวดอายุเดียวกัน

1/ ไม่รวมไม่ทราบ

ที่มา : การสำรวจเกี่ยวกับอนามัยและสวัสดิการ พ.ศ. 2539 สำนักงานสถิติแห่งชาติ สำนักงานรัฐมนตรี

การสำรวจพฤติกรรมกรรมการสุบุนหรีและการดื่มสุราของประชากร พ.ศ. 2544 สำนักงานสถิติแห่งชาติ สำนักงานรัฐมนตรี

ระดับการศึกษาที่สำเร็จของผู้ดื่มสุรา

จากการพิจารณาระดับการศึกษาที่สำเร็จของผู้ดื่มสุราไปในระดับการศึกษาเดียวกัน พบว่า ผู้ที่จบการศึกษาในระดับประถมศึกษา มีอัตราการดื่มสุราสูงสุด (ร้อยละ 37.8) รองลงมา คือ ผู้ที่จบการศึกษาในระดับกอนประถมศึกษา (ร้อยละ 35.1)

เมื่อพิจารณาอัตราการดื่มสุราตามเขตการปกครอง พบว่า ผู้ที่อาศัยอยู่ในเขตเทศบาล มีอัตราในการดื่มสุราสูงกว่าผู้ที่อาศัยอยู่ในเขตเทศบาลทุกระดับการศึกษาที่สำเร็จ และเมื่อศึกษาอัตราการดื่มสุราในแต่ละเพศ พบว่า เกินกว่าร้อยละ 60 ของผู้ที่สำเร็จการศึกษาในระดับประถมศึกษาและกอนประถมศึกษาในชาย จะดื่มสุราซึ่งมีอัตราสูงกว่าผู้ที่สำเร็จการศึกษาในระดับอื่น สำหรับหญิง พบว่าผู้ที่สำเร็จการศึกษาในระดับกอนประถมศึกษาและประถมศึกษา มีอัตราในการดื่มสุราสูงกว่าระดับอื่นเช่นเดียวกัน (ร้อยละ 12.6 และ ร้อยละ 9.7 ตามลำดับ) แต่ที่น่าสนใจ คือ หญิงที่สำเร็จการศึกษาในระดับอุดมศึกษา มีอัตราในการดื่มที่สูงเช่นกัน คือ ร้อยละ 8.6 ซึ่งเป็นไปได้กับหญิงที่สำเร็จการศึกษาในระดับนี้มีหน้าที่การงานที่ต้องมีการเข้างาน พบปะสังสรรค์กับกอนผู้ที่สำเร็จการศึกษาในระดับอื่น

ตารางที่ 17 อัตราร้อยละของประชากรอายุ 15 ปีขึ้นไปที่ดื่มสุรา จำแนกตามระดับการศึกษาที่สำเร็จ เพศและเขตการปกครอง

ระดับการศึกษาที่สำเร็จ	รวม	เขตการปกครอง		เพศ	
		ในเขตเทศบาล	นอกเขตเทศบาล	ชาย	หญิง
รวม	32.6	28.9	34.5	55.9	9.8
ไม่เคยเรียน	17.8	11.9	19.7	36.9	9.2
ระดับการศึกษาที่สำเร็จ					
กอนประถมศึกษา	35.1	29.7	36.8	60.2	12.6
ประถมศึกษา	37.8	33.8	39.1	62.5	9.7
มัธยมศึกษา					
- มัธยมศึกษาตอนต้น	26.6	25.7	27.1	44.2	5.4
- มัธยมศึกษาตอนปลาย	31.4	29.7	33.1	52.9	7.1
อุดมศึกษา	32.5	30.1	36.7	57.3	8.6
การศึกษาอื่นๆ	31.5	42.6	17.6	43.0	10.6
ไม่ทราบระดับการศึกษา	27.4	23.0	41.6	40.5	9.1
ไม่ทราบ	22.7	26.4	11.9	38.4	2.9

หมายเหตุ : อัตราร้อยละคำนวณจากประชากรที่มีการศึกษาระดับเดียวกัน ในเขตการปกครองและเพศเดียวกัน

ที่มา : การสำรวจพฤติกรรมการสูบบุหรี่และการดื่มสุราของประชากร พ.ศ. 2544 สำนักงานสถิติแห่งชาติ สำนักนายกรัฐมนตรี

อาชีพของผู้ดื่มสุรา

จากการสำรวจผู้ดื่มสุราอายุ 15 ปีขึ้นไปที่มีงานทำ พบว่าประชากรกลุ่มนี้มีอัตราการดื่มสุรา ร้อยละ 40.1 โดยผู้มีงานทำที่อาศัยอยู่ในเขตเทศบาลมีอัตราการดื่มสุราสูงกว่าในเขตเทศบาล คือ ร้อยละ 41.5 และร้อยละ 37.1 ตามลำดับ และเมื่อพิจารณาในแต่ละกลุ่มอาชีพ พบว่าผู้ที่ปฏิบัติการเครื่องจักรโรงงาน และเครื่องจักร และผู้ปฏิบัติงานดำเนินการประกอบ รวมทั้งผู้บัญญัติกฎหมาย ข้าราชการระดับอาวุโสและ ผู้จัดการ มีอัตราการดื่มสุราสูงสุด (ร้อยละ 48.4 และร้อยละ 47.5 ตามลำดับ) รองลงมาคือ ผู้ปฏิบัติงานใน ธุรกิจด้านความสามารถทางฝีมือและธุรกิจอื่นๆ ที่เกี่ยวข้อง (ร้อยละ 46.8)

เมื่อพิจารณาผู้ดื่มสุราตามเขตการปกครอง พบว่า ผู้ดื่มสุราที่อาศัยอยู่ในเขตเทศบาล ที่ประกอบอาชีพปฏิบัติการเครื่องจักรโรงงานและเครื่องจักร และผู้ปฏิบัติงานดำเนินการประกอบ มีอัตราการ ดื่มสุราสูงกว่าในกลุ่มอาชีพอื่น คือ ร้อยละ 48.7 ส่วนนอกเขตเทศบาล พบว่าผู้ที่ประกอบอาชีพผู้บัญญัติ กฎหมาย ข้าราชการระดับอาวุโสและผู้จัดการ มีอัตราการดื่มสุราสูงสุด คือ ร้อยละ 52.8

ตารางที่ 18 อัตราร้อยละของประชากรอายุ 15 ปีขึ้นไปที่ดื่มสุรา จำแนกตามอาชีพ เพศและ เขตการปกครอง

อาชีพ	รวม	เขตการปกครอง		เพศ	
		ในเขตเทศบาล	นอกเขตเทศบาล	ชาย	หญิง
รวม	40.1	37.1	41.5	63.6	12.1
ผู้บัญญัติกฎหมาย ข้าราชการ และผู้จัดการ	47.5	43.0	52.8	60.1	13.9
ผู้ประกอบการวิชาชีพด้านต่างๆ	30.2	28.4	33.1	57.9	9.2
ผู้ประกอบการวิชาชีพทางเทคนิค และผู้ประกอบการวิชาชีพอื่นๆ ที่ เสมือน	36.5	35.1	39.2	63.5	10.0
พนักงานบริการและพนักงานขาย ในร้านค้าและตลาด	28.8	27.9	30.5	60.4	10.6
ผู้ปฏิบัติงานที่มีฝีมือในการ และการประมง	41.7	43.6	41.5	65.7	12.9
ผู้ปฏิบัติงานในธุรกิจด้านความสามารถ และธุรกิจอื่น ๆ ที่เกี่ยวข้อง	46.8	48.1	46.1	66.5	11.3
ผู้ปฏิบัติการเครื่องจักรโรงงานและ และผู้ปฏิบัติงานดำเนินการประกอบ	48.4	48.7	48.0	65.0	8.3
อาชีพขั้นพื้นฐานต่างๆ	39.9	33.2	43.4	63.4	14.7
ผู้ปฏิบัติงานที่จัดจำแนกอาชีพไม่ได้ หรือไม่ทราบ	39.9	36.0	44.5	63.5	0.5

หมายเหตุ : อัตราร้อยละคำนวณจากประชากรที่มีอาชีพเดียวกัน ในเขตการปกครองและเพศเดียวกัน

ที่มา : การสำรวจพฤติกรรมการสูบบุหรี่และการดื่มสุราของประชากร พ.ศ. 2544 สำนักงานสถิติแห่งชาติ สำนักนายกรัฐมนตรี

ถ้าพิจารณาผู้ดื่มสุราในแต่ละอาชีพหรืออาชีพเพศ พบว่าชายที่ปฏิบัติงานในธุรกิจด้านความสามารถ ทางฝีมือและธุรกิจอื่น ๆ ที่เกี่ยวข้อง มีอัตราการดื่มสุราสูงกว่าอาชีพอื่น (ร้อยละ 66.5) รองลงมาคือ ผู้ปฏิบัติงานที่มีฝีมือใน ดินการเกษตรและการประมง (ร้อยละ 65.7) สำหรับหญิง พบว่าผู้มีอาชีพขั้นพื้นฐานต่างๆ มีอัตราการดื่มสุราสูงกว่า อาชีพอื่น (ร้อยละ 14.7) ส่วนลำดับรองลงมา คือ ผู้ที่ปฏิบัติงานในอาชีพผู้บัญญัติกฎหมาย ข้าราชการระดับอาวุโส

รายได้ของผู้ดื่มสุรา

สำหรับผู้ที่มีการทำงานและมีรายได้ผลการสำรวจครั้งนี้ พบว่ามีอัตราการดื่มสุราร้อยละ 44.8 โดยผู้ที่มีการทำงานและมีรายได้ที่อาศัยอยู่ในเขตเทศบาล มีอัตราการดื่มสุราร้อยละสูงกว่ากลุ่มผู้ที่อาศัยอยู่นอกเขตเทศบาล (ร้อยละ 48.0 เปรียบเทียบกับร้อยละ 39.5) และเมื่อแยกพิจารณาตามกลุ่มรายได้พบว่าเกือบครึ่งหนึ่งของผู้ที่มีรายได้เดือนละไม่เกิน 2,500 บาท ดื่มสุรา ส่วนกลุ่มผู้ที่มีรายได้เดือนละ 2,501 บาทขึ้นไป มีอัตราในการดื่มใกล้เคียงกันทุกกลุ่ม

เมื่อพิจารณาตามเขตการปกครอง พบว่าผู้ที่อาศัยอยู่ในเขตเทศบาลและนอกเขตเทศบาล มีอัตราการดื่มของผู้ที่มีรายได้ต่อเดือนไม่เกิน 2,500 บาท สูงกว่ากลุ่มรายได้อื่น (ร้อยละ 41.8 และ ร้อยละ 50.9 ตามลำดับ)

ตารางที่ 19 อัตราร้อยละของประชากรอายุ 15 ปีขึ้นไปที่ดื่มสุรา จำแนกตามรายได้ต่อเดือน เพศและเขตการปกครอง

รายได้ต่อเดือน (บาท) ^{1/}	รวม	เขตการปกครอง		เพศ	
		ในเขตเทศบาล	นอกเขตเทศบาล	ชาย	หญิง
รวม	44.8	39.5	48.0	64.6	12.5
ไม่เกิน 2,500	49.8	41.8	50.9	68.8	16.8
2,501 - 5,000	43.0	37.0	45.8	64.4	11.9
5,001 - 10,000	43.3	40.7	46.5	62.7	10.6
ตั้งแต่ 10,001 ขึ้นไป	42.0	39.8	47.2	60.3	9.0

หมายเหตุ : อัตราร้อยละคำนวณจากประชากรที่ทำงานในกลุ่มรายได้เดียวกัน ในเขตการปกครองและเพศเดียวกัน

1/ ไม่รวม ไม่ทราบ

ที่มา : การสำรวจพฤติกรรมกาสูบหรือและการดื่มสุราของประชากร พ.ศ. 2544 สำนักงานสถิติแห่งชาติ สำนักนายกรัฐมนตรี

4.2.3 พฤติกรรมในการดื่มสุรา

ความถี่ในการดื่ม

ในเรื่องความถี่ของการดื่มสุรา สนิทใหญ่ร้อยละ 49.5 เป็นผู้ดื่มมานานๆ ครั้ง (ดื่มไม่สม่ำเสมอหรือกำหนดระยะเวลาในการดื่มไม่ได้) สนิทผู้ที่ดื่มทุกวันและดื่มค่อนข้างบ่อย (3 - 4 ครั้งต่อสัปดาห์) มีอัตราเพียงเล็กน้อย (ร้อยละ 7.9 และ 9.9 ตามลำดับ)

สำหรับอัตราการดื่มระหว่างเพศ พบว่าชายจะดื่มสุราเป็นประจำหรือดื่มทุกวันสูงกว่าหญิงเล็กน้อย (ร้อยละ 8.2 และ ร้อยละ 6.3 ตามลำดับ) สนิทระดับของความถี่อื่น ๆ เช่น ดื่มค่อนข้างบ่อย ดื่มไปบางวันเป็นต้น พบว่าชายจะมีอัตราการร้อยละของการดื่มสูงกว่าหญิงกว่าเท่าตัว ยกเว้น การดื่มมานานๆ ครั้ง พบว่าหญิงมีอัตราการร้อยละสูงกว่าชาย

แผนภูมิ 6 อัตราร้อยละของประชากรอายุ 15 ปีขึ้นไปที่ดื่มสุรา จำแนกตามเพศและความถี่ของการดื่มสุรา

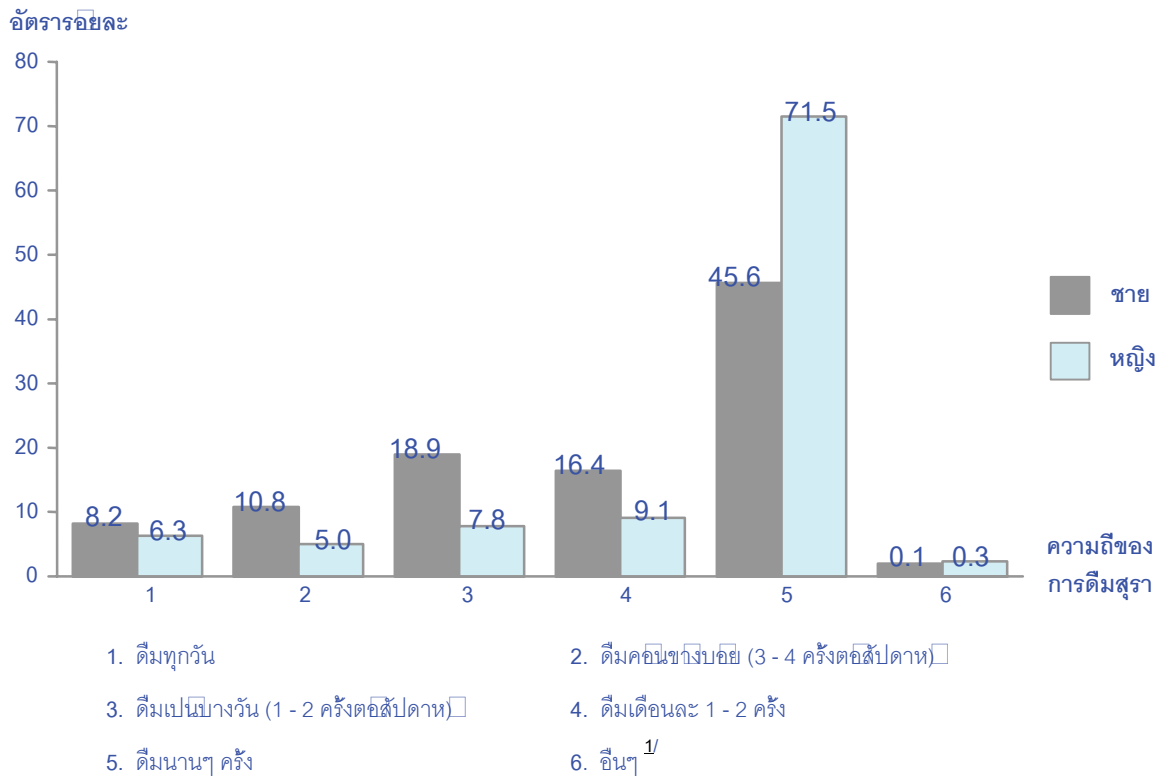

หมายเหตุ : 1/ ดื่มตามเทศกาล โอกาสพิเศษ เป็นต้น

ที่มา : การสำรวจพฤติกรรมการสูบบุหรี่และการดื่มสุราของประชากร พ.ศ. 2544 สำนักงานสถิติแห่งชาติ สำนักนายกรัฐมนตรี

เมื่อพิจารณาความถี่ของการดื่มระหว่างกลุ่มอายุ พบว่า กลุ่มผู้สูงอายุ (60 ปีขึ้นไป) มีอัตราในการดื่มสุราเป็นประจำทุกวันสูงกว่าในกลุ่มอายุอื่น คือ ร้อยละ 16.5 และดื่มคือนานๆ ครั้ง (3 - 4 ครั้งต่อสัปดาห์) ร้อยละ 9.9 รองลงมา คือ กลุ่มวัยทำงาน (25 - 59 ปี) ร้อยละ 8.3 และกลุ่มเยาวชน (15 - 24 ปี) ร้อยละ 2.1

ตารางที่ 20 อัตราร้อยละของประชากรอายุ 15 ปีขึ้นไปที่ดื่มสุรา จำแนกตามหมวดอายุและความถี่ของการดื่มสุรา

จำนวนเป็นพัน

ความถี่ของการดื่มสุรา	รวม	หมวดอายุ (ปี)		
		15 - 24	25 - 59	60 ปีขึ้นไป
รวม	100.0 (15,321.5)	100.0 (2,465.7)	100.0 (11,689.2)	100.0 (1,166.6)
ดื่มทุกวัน	7.9	2.1	8.3	16.5
ดื่มคือนานๆ ครั้ง (3 - 4 ครั้งต่อสัปดาห์)	9.9	9.0	10.1	9.9
ดื่มเป็นประจำวัน (1 - 2 ครั้งต่อสัปดาห์)	17.2	17.0	17.6	14.2
ดื่มเดือนละ 1 - 2 ครั้ง	15.3	19.2	14.9	10.9
ดื่มนานๆ ครั้ง	49.5	52.6	48.9	48.4
อื่นๆ ^{1/}	0.2	0.1	0.2	0.1

หมายเหตุ : ไม่รวมไม่ทราบ

1/ ดื่มตามเทศกาล โอกาสพิเศษ เป็นต้น

สาเหตุและอายุที่เริ่มติ่มสุรา

จากการสำรวจสาเหตุของการติ่มสุรา พบว่า สภานิติบัญญัติมีสาเหตุมาจากเพื่อเซ็กซี่งค้ม (ร้อยละ 43.8) รองลงมาคือ ตามอยยงัเพื่อนหรือเพื่อนชวนติ่ม (ร้อยละ 32.8) และทดลองติ่ม (ร้อยละ 15.9)

เมื่อพิจารณาอายุที่เริ่มติ่มสุรา พบว่า ผู้ที่เริ่มติ่มสุราเมื่ออายุต่ำกว่า 10 ปี มีสาเหตุของการเริ่มติ่มมาจากความตองัการในการทดลองติ่ม (ร้อยละ 25.7) สำหรับผู้ที่เริ่มติ่มเมื่ออายุ 10 - 19 ปี มีสาเหตุในการเริ่มติ่ม คือ ตามอยยงัเพื่อนหรือเพื่อนชวนติ่ม (ร้อยละ 40.9 และ ร้อยละ 39.4 ตามลำดับ) ส่วนผู้ที่เริ่มติ่มเมื่ออายุ 20 ปีขึ้นไป เกินกว่าร้อยละ 40 มีสาเหตุมาจากเพื่อการเซ็กซี่งค้ม

ตารางที่ 21 อัตราอัยละของประชากรอายุ 15 ปีขึ้นไปทีติ่มสุรา จำแนกตามอายุและสาเหตุทีเริ่มติ่มสุรา

จำนวนเป้นพัน

สาเหตุทีเริ่มติ่มสุรา	รวม	อายุทีเริ่มติ่มสุรา								
		ต่ำกว่า 10	10 - 14	15 - 19	20 - 24	25 - 29	30 - 34	35 - 39	40 ขึ้นไป	ไม่ทราบ
รวม	100.0 (15,334.6)	100.0 (6.5)	100.0 (361.8)	100.0 (7,393.1)	100.0 (5,117.6)	100.0 (1,300.9)	100.0 (645.6)	100.0 (191.9)	100.0 (277.8)	100.0 (39.4)
ทดลองติ่ม	15.9	25.7	30.7	20.0	13.4	8.0	4.8	3.6	4.5	11.2
เพื่อเซ็กซี่งค้ม	43.8	17.6	21.6	35.2	50.6	60.5	61.9	59.8	44.6	32.3
ตามอยยงัเพื่อน หรือเพื่อนชวนติ่ม	32.8	7.2	40.9	39.4	29.8	20.2	15.9	16.8	12.6	23.1
มีความเครียด วิตกกังวล	1.0	*	0.6	0.6	0.9	1.8	1.9	3.6	3.8	0.6
เพื่อความโก้	0.6	*	1.2	0.7	0.5	0.3	0.2	*	0.1	5.4
เพื่อความเป็นผู้ใหญ่	0.6	*	0.9	0.7	0.5	0.4	0.3	*	0.9	*
ตามอยยงัผู้ใหญ่หรือดารา	0.3	*	1.7	0.4	0.1	0.1	0.1	*	*	1.9
เพื่อใหเจริญอาหาร	3.4	*	1.7	2.2	2.8	5.0	9.9	11.7	22.3	2.2
ไซเป็นยา หรือสภนผลสมของยา	1.2	1.9	0.4	0.4	1.1	3.4	4.3	3.3	9.2	*
ขจัดความผิดหวัง	0.1	*	0.1	0.2	0.1	0.2	0.3	0.8	0.8	*
อื่น ๆ ^{1/}	0.2	47.6	0.2	0.1	0.2	0.1	0.4	0.4	1.2	*
ไม่ทราบ	0.1	-	-	0.1	-	-	-	-	-	23.3

หมายเหตุ : 1/ ตีมตามเทศกาล แพทองัอยากติ่ม เป้นต้น

* นอยกวาร้อยละ 0.1

ที่มา : การสำรวจพฤติกรรมกรสูบบุหรี่และการติ่มสุราของประชากร พ.ศ. 2544 สำนักงานสถิติแห่งชาติ สำนักนายกรัฐมนตรี

การดื่มสุราของหญิงที่กำลังตั้งครรภ์ □

จากการสอบถามหญิงสมรสอายุ 15 ปีขึ้นไปที่กำลังตั้งครรภ์ □ ซึ่งมีจำนวนประมาณ 0.2 ล้านคน พบว่าร้อยละ 80.9 จะเลิกดื่มสุราขณะตั้งครรภ์ □ โดยหญิงตั้งครรภ์ที่อาศัยอยู่นอกเขตเทศบาล มีอัตราการเลิกดื่มสุราขณะตั้งครรภ์สูงกว่าในเขตเทศบาล

สำหรับการดื่มสุราของหญิงที่กำลังตั้งครรภ์ □ พบว่าร้อยละ 19.1 ซึ่งในจำนวนนี้เป็นผู้ที่ดื่มเป็นประจำ ร้อยละ 8.1 และดื่มนาน ๆ ครั้ง ร้อยละ 11.0

เมื่อพิจารณาตามเขตการปกครอง พบว่าหญิงที่ยังคงดื่มสุราขณะตั้งครรภ์ที่อาศัยอยู่นอกเขตเทศบาลยังคงดื่มสุราเป็นประจำ ร้อยละ 19.3 ซึ่งประมาณครึ่งหนึ่งจะดื่มในปริมาณเท่าเดิม ในขณะที่หญิงที่กำลังตั้งครรภ์ที่อาศัยอยู่นอกเขตเทศบาลมีอัตราของการดื่มเป็นประจำต่ำกว่าในเขตเทศบาล คือ ร้อยละ 5.3 ซึ่งมีผู้ที่ยังคงดื่มในปริมาณเท่าเดิมถึงร้อยละ 57.3

แผนภูมิ 7 อัตราร้อยละของสตรีที่เคยสมรสอายุ 15 ปีขึ้นไปที่กำลังตั้งครรภ์ □ จำแนกตามพฤติกรรมการดื่มสุราขณะตั้งครรภ์และเขตการปกครอง

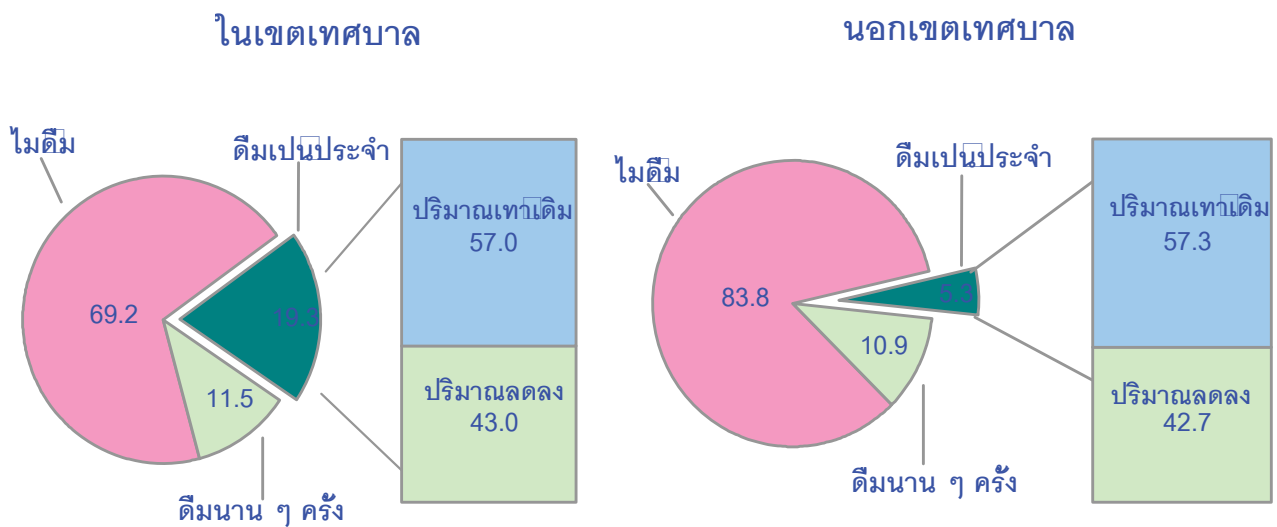

ที่มา : การสำรวจพฤติกรรมกาสูบหรือและการดื่มสุราของประชากร พ.ศ. 2544 สำนักงานสถิติแห่งชาติ สำนักนายกรัฐมนตรี

ตารางสถิติ

สารบัญตาราง

- ตารางที่ 1 จำนวนประชากร จำแนกตามหมวดอายุ เพศ เขตการปกครองและภาค
- ตารางที่ 2 จำนวนประชากรอายุ 15 ปีขึ้นไป จำแนกตามหมวดอายุ พฤติกรรมการสูบบุหรี่ เพศ เขตการปกครองและภาค
- ตารางที่ 3 จำนวนและอัตราการอยู่ละของประชากรอายุ 15 ปีขึ้นไป ที่สูบบุหรี่เป็นประจำ จำแนกตามเพศ ภาคและจังหวัด
- ตารางที่ 4 จำนวนประชากรอายุ 15 ปีขึ้นไป ที่สูบบุหรี่เป็นประจำ จำแนกตามระดับการศึกษาที่สำเร็จ เพศ เขตการปกครองและภาค
- ตารางที่ 5 จำนวนประชากรอายุ 15 ปีขึ้นไป ที่สูบบุหรี่เป็นประจำ จำแนกตามหมวดอายุ อาชีพ เพศและภาค
- ตารางที่ 6 จำนวนประชากรอายุ 15 ปีขึ้นไป ที่สูบบุหรี่เป็นประจำ จำแนกตามหมวดอายุ อุตสาหกรรม เพศและภาค
- ตารางที่ 7 จำนวนประชากรอายุ 15 ปีขึ้นไป ที่สูบบุหรี่เป็นประจำ จำแนกตามอายุที่เริ่มสูบบุหรี่ หมวดอายุ เพศและภาค
- ตารางที่ 8 จำนวนประชากรอายุ 15 ปีขึ้นไป ที่สูบบุหรี่เป็นประจำ จำแนกตามหมวดอายุ สถานภาพการทำงาน เพศและภาค
- ตารางที่ 9 จำนวนประชากรอายุ 15 ปีขึ้นไป ที่สูบบุหรี่เป็นประจำ จำแนกตามประเภทบุหรี่ยี่สูบ เพศ เขตการปกครองและภาค
- ตารางที่ 10 จำนวนประชากรอายุ 15 ปีขึ้นไป ที่สูบบุหรี่เป็นประจำ จำแนกตามรายได้ต่อเดือน ประเภทบุหรี่ยี่สูบ เพศและภาค
- ตารางที่ 11 จำนวนประชากรอายุ 15 ปีขึ้นไป ที่สูบบุหรี่เป็นประจำ จำแนกตามค่าใช้จ่าย ในการซื้อหรือสูบบุหรี่ต่อวัน อาชีพ เพศและภาค
- ตารางที่ 12 จำนวนประชากรอายุ 15 ปีขึ้นไป ที่สูบบุหรี่เป็นประจำ จำแนกตามรายได้ต่อเดือน ค่าใช้จ่ายในการซื้อหรือสูบบุหรี่ต่อวัน เพศและภาค
- ตารางที่ 13 จำนวนประชากรอายุ 15 ปีขึ้นไป ที่สูบบุหรี่เป็นประจำ จำแนกตามหมวดอายุ จำนวนบุหรี่ยี่สูบต่อวัน เพศและภาค

สารบัญตาราง (ต่อ)

- ตารางที่ 14 จำนวนประชากรอายุ 15 ปีขึ้นไปทีสูบบุหรี่เป็นประจำ จำแนกตามพฤติกรรมการสูบบุหรี่ ขณะอยู่ในบ้านกับสมาชิกในครัวเรือน หมวดอายุ เพศและเขตการปกครอง
- ตารางที่ 15 จำนวนประชากรอายุ 15 ปีขึ้นไปทีสูบบุหรี่เป็นประจำ จำแนกตามพฤติกรรมการสูบบุหรี่ ขณะอยู่ในบ้านกับสมาชิกในครัวเรือน ระดับการศึกษาที่สำเร็จ เพศและเขตการปกครอง
- ตารางที่ 16 จำนวนประชากรอายุ 15 ปีขึ้นไปทีสูบบุหรี่ จำแนกตามจำนวนครั้งที่พยายามเลิกสูบบุหรี่ พฤติกรรมการสูบบุหรี่ เพศและภาค
- ตารางที่ 17 จำนวนประชากรอายุ 15 ปีขึ้นไปทีสูบบุหรี่เป็นประจำ จำแนกตามจำนวนครั้งที่พยายามเลิกสูบบุหรี่ สาเหตุทีเลิกสูบบุหรี่ไม่ได้ เพศและภาค
- ตารางที่ 18 จำนวนประชากรอายุ 15 ปีขึ้นไปทีสูบบุหรี่เป็นประจำและเคยสูบบุหรี่เป็นประจำ จำแนกตามค่าใช้จ่ายในการซื้อบุหรี่สูบต่อวัน หมวดอายุ เพศและภาค
- ตารางที่ 19 จำนวนประชากรอายุ 15 ปีขึ้นไปทีไม่สูบบุหรี่ในปัจจุบัน จำแนกตามหมวดอายุ พฤติกรรมการสูบบุหรี่ในอดีต เพศ เขตการปกครองและภาค
- ตารางที่ 20 จำนวนประชากรอายุ 15 ปีขึ้นไปทีเคยสูบบุหรี่ จำแนกตามระยะเวลาทีเลิกสูบบุหรี่ เพศ เขตการปกครองและภาค
- ตารางที่ 21 จำนวนประชากรอายุ 15 ปีขึ้นไป จำแนกตามกลุ่มโรคทีป่วย พฤติกรรมการสูบบุหรี่และเพศ
- ตารางที่ 22 จำนวนประชากรอายุ 15 ปีขึ้นไป จำแนกตามหมวดอายุ การดื่มสุรา เพศ เขตการปกครองและภาค
- ตารางที่ 23 จำนวนประชากรอายุ 15 ปีขึ้นไปทีดื่มสุรา จำแนกตามอายุทีเริ่มดื่ม เพศ เขตการปกครองและภาค
- ตารางที่ 24 จำนวนประชากรอายุ 15 ปีขึ้นไปทีดื่มสุรา จำแนกตามอายุทีเริ่มดื่ม สาเหตุทีเริ่มดื่ม เพศ เขตการปกครองและภาค
- ตารางที่ 25 จำนวนประชากรอายุ 15 ปีขึ้นไปทีดื่มสุรา จำแนกตามระดับการศึกษาทีสำเร็จ เพศ เขตการปกครองและภาค
- ตารางที่ 26 จำนวนประชากรอายุ 15 ปีขึ้นไปทีดื่มสุรา จำแนกตามหมวดอายุและอาชีพ เพศ เขตการปกครองและภาค

สารบัญตาราง (ต่อ)

- ตารางที่ 27 จำนวนประชากรอายุ 15 ปีขึ้นไปที่มีสุรา จำแนกตามหมวดอายุ ความถี่ของการดื่ม เพศ เขตการปกครองและภาค
- ตารางที่ 28 จำนวนประชากรอายุ 15 ปีขึ้นไปที่มีสุรา จำแนกตามหมวดอายุ รายได้ต่อหัวเดือน เพศ เขตการปกครองและภาค
- ตารางที่ 29สตรีที่เคยสมรสอายุ 15 ปีขึ้นไปที่กำลังตั้งครรภ์ จำแนกตามหมวดอายุ พฤติกรรมการดื่มสุราขณะตั้งครรภ์และเขตการปกครอง
- ตารางที่ 30 จำนวนประชากรอายุ 15 ปีขึ้นไปปัจจุบันไม่ดื่มสุรา จำแนกตามหมวดอายุ การเคยดื่มสุราในอดีต เพศ เขตการปกครองและภาค

ตารางที่ 1 จำนวนประชากร จำแนกตามหมวดอายุ เพศและเขตการปกครอง ทวีราชอาณาจักร

TABLE 1 NUMBER OF POPULATION BY AGE GROUP, SEX AND AREA, WHOLE KINGDOM

เขตและเขตการปกครอง	รวม	หมวดอายุ (ปี) Age group (years)										Sex and area		
		ต่ำกว่า 1	1 - 4	5 - 9	10 - 14	15 - 19	20 - 24	25 - 29	30 - 34	35 - 39	40 - 49		50 - 59	60 ขึ้นไป and over
รวม	62,871.0	1,016.7	4,147.2	5,317.0	5,409.7	5,640.1	5,785.9	5,685.7	5,355.4	4,925.5	8,352.3	5,410.5	5,825.0	Total
ชาย	31,328.4	516.7	2,102.4	2,689.9	2,738.0	2,862.1	2,938.5	2,893.9	2,711.3	2,454.0	4,130.5	2,622.3	2,668.7	Male
หญิง	31,542.6	500.0	2,044.8	2,627.1	2,671.7	2,778.0	2,847.4	2,791.8	2,644.1	2,471.5	4,221.8	2,788.1	3,156.4	Female
ในเขตเทศบาล	20,424.9	308.9	1,206.2	1,516.8	1,612.0	1,801.5	1,961.5	2,013.4	1,922.6	1,729.0	2,824.9	1,724.4	1,803.7	Municipal area
ชาย	9,945.0	155.4	606.2	758.8	800.4	887.6	962.1	980.8	941.9	844.5	1,373.3	824.4	809.6	Male
หญิง	10,479.9	153.5	600.0	758.0	811.6	913.9	999.4	1,032.6	980.7	884.5	1,451.6	900.0	994.2	Female
นอกเขตเทศบาล	42,446.2	707.8	2,941.0	3,800.2	3,797.7	3,838.6	3,824.4	3,672.2	3,432.8	3,196.6	5,527.4	3,686.1	4,021.3	Non-municipal area
ชาย	21,383.4	361.3	1,496.2	1,931.2	1,937.6	1,974.5	1,976.4	1,913.1	1,769.5	1,609.6	2,757.1	1,797.9	1,859.1	Male
หญิง	21,062.8	346.5	1,444.8	1,869.1	1,860.1	1,864.1	1,848.0	1,759.2	1,663.3	1,587.0	2,770.2	1,888.2	2,162.2	Female

หน่วยนับพัน : In thousands

ตารางที่ 1.1 จำนวนประชากร จำแนกตามหมวดอายุและเพศ กรุงเทพมหานคร

TABLE 1.1 NUMBER OF POPULATION BY AGE GROUP AND SEX, BANGKOK METROPOLIS

หน่วยเป็นพัน : In thousands

เพศ	รวม	หมวดอายุ (ปี) Age group (years)										รวม	Sex	
		ต่ำกว่า 1	1 - 4	5 - 9	10 - 14	15 - 19	20 - 24	25 - 29	30 - 34	35 - 39	40 - 49			50 - 59
รวม	7,750.5	105.9	369.3	440.7	532.8	679.5	807.8	869.2	835.0	727.6	1,145.4	638.0	599.4	Total
ชาย	3,705.3	53.6	188.0	222.3	261.7	325.8	382.8	403.7	396.0	350.7	551.4	304.1	265.1	Male
หญิง	4,045.2	181.2	181.2	218.3	271.2	353.7	425.0	465.5	439.0	377.0	593.9	333.9	334.3	Female

ตารางที่ 1.2 จำนวนประชากร จำแนกตามหมวดอายุ เพศและเขตการปกครอง ภาคกลาง (ไม่รวมกรุงเทพมหานคร)

TABLE 1.2 NUMBER OF POPULATION BY AGE GROUP, SEX AND AREA, CENTRAL REGION (EXCLUDING BANGKOK METROPOLIS)

หน่วยเป็นพัน : In thousands

เขตและเขตการปกครอง	รวม Total	หมวดอายุ (ปี) Age group (years)										Sex and area		
		ต่ำกว่า 1 Less than	1 - 4	5 - 9	10 - 14	15 - 19	20 - 24	25 - 29	30 - 34	35 - 39	40 - 49		50 - 59	60 ขึ้นไป and over
รวม	14,225.1	213.6	864.2	1,096.3	1,107.1	1,188.5	1,286.2	1,319.6	1,290.8	1,179.7	1,939.6	1,242.8	1,496.6	Total
ชาย	7,035.8	109.0	438.3	553.2	559.2	604.3	653.5	667.1	653.3	585.0	945.6	593.1	674.1	Male
หญิง	7,189.3	104.6	426.0	543.1	547.9	584.2	632.6	652.5	637.5	594.7	993.9	649.7	822.5	Female
ในเขตเทศบาล	4,883.8	71.4	287.3	363.2	368.2	406.8	450.0	473.3	466.6	420.6	673.8	417.0	485.7	Municipal area
ชาย	2,389.9	36.1	144.4	181.5	183.9	203.2	224.3	234.6	232.1	207.0	327.5	198.4	216.9	Male
หญิง	2,493.9	35.3	142.8	181.7	184.2	203.5	225.7	238.8	234.5	213.6	346.3	218.6	268.9	Female
นอกเขตเทศบาล	9,341.3	142.2	577.0	733.1	738.9	781.8	836.2	846.3	824.3	759.1	1,265.8	825.8	1,010.9	Non-municipal area
ชาย	4,645.9	72.8	293.8	371.7	375.2	401.0	429.2	432.6	421.3	378.0	618.2	394.7	457.3	Male
หญิง	4,695.4	69.4	283.1	361.4	363.7	380.7	406.9	413.7	403.0	381.1	647.7	431.1	553.6	Female

ตารางที่ 1.3 จำนวนประชากร จำแนกตามหมวดอายุ เพศและเขตการปกครอง ภาคเหนือ

TABLE 1.3 NUMBER OF POPULATION BY AGE GROUP, SEX AND AREA, NORTHERN REGION

หน่วยเป็นพัน : In thousands

เขตและเขตการปกครอง	รวม	หมวดอายุ (ปี) Age group (years)										Sex and area		
		ต่ำกว่า 1	1 - 4	5 - 9	10 - 14	15 - 19	20 - 24	25 - 29	30 - 34	35 - 39	40 - 49		50 - 59	60 ขึ้นไป and over
รวม	11,303.5	166.6	654.4	843.9	933.3	970.2	971.9	951.7	905.4	919.3	1,709.3	1,038.8	1,238.6	Total
ชาย	5,694.2	85.0	331.2	425.4	473.3	497.9	503.5	506.8	472.6	455.0	852.1	510.2	581.2	Male
หญิง	5,609.3	81.7	323.2	418.5	460.1	472.4	468.4	444.9	432.7	464.3	857.2	528.5	657.3	Female
ในเขตเทศบาล	2,326.3	33.7	132.7	171.1	188.4	196.6	198.8	196.5	188.4	190.8	352.6	216.2	260.5	Municipal Area
ชาย	1,146.7	16.8	65.7	84.3	93.5	98.6	100.8	102.6	96.3	92.4	172.2	103.9	119.5	Male
หญิง	1,179.7	16.9	67.0	86.8	94.9	97.9	98.0	93.9	92.1	98.4	180.4	112.2	141.0	Female
นอกเขตเทศบาล	8,977.2	132.9	521.7	672.9	744.9	773.7	773.1	755.2	716.9	728.4	1,356.7	822.6	978.1	Non-municipal area
ชาย	4,547.5	68.2	265.6	341.1	379.8	399.2	402.6	404.2	376.3	362.6	679.8	406.3	461.7	Male
หญิง	4,429.6	64.8	256.1	331.8	365.1	374.5	370.5	351.0	340.6	365.9	676.8	416.3	516.4	Female

ตารางที่ 1.4 จำนวนประชากร จำแนกตามหมวดอายุ เพศและเขตการปกครอง ภาคตะวันออกเฉียงเหนือ

TABLE 1.4 NUMBER OF POPULATION BY AGE GROUP, SEX AND AREA, NORTHEASTERN REGION

หน่วยเป็นพัน : In thousands

เขตและเขตการปกครอง	รวม Total	หมวดอายุ (ปี) Age group (years)										Sex and area		
		ต่ำกว่า 1 Less than	1 - 4	5 - 9	10 - 14	15 - 19	20 - 24	25 - 29	30 - 34	35 - 39	40 - 49		50 - 59	60 ขึ้นไป and over
รวม	21,179.8	372.6	1,564.9	2,028.1	1,999.4	2,025.3	2,015.7	1,838.3	1,661.1	1,488.3	2,574.9	1,845.2	1,766.0	Total
ชาย	10,667.7	189.2	790.3	1,022.2	1,013.8	1,041.2	1,048.9	965.2	850.8	753.0	1,289.0	897.1	806.8	Male
หญิง	10,512.1	183.4	774.6	1,005.9	985.6	984.1	966.8	873.1	810.3	735.3	1,285.9	948.0	959.2	Female
ในเขตเทศบาล	3,538.4	62.1	259.9	336.6	333.3	341.3	341.5	310.1	279.3	248.9	427.5	305.6	292.6	Municipal area
ชาย	1,756.8	31.1	129.6	167.2	166.0	172.3	175.2	160.4	140.8	124.2	211.4	146.9	131.8	Male
หญิง	1,781.5	30.9	130.3	169.4	167.3	169.0	166.3	149.7	138.5	124.7	216.1	158.7	160.8	Female
นอกเขตเทศบาล	17,641.4	310.6	1,305.1	1,691.6	1,666.1	1,684.0	1,674.2	1,528.2	1,381.8	1,239.4	2,147.5	1,539.5	1,473.4	Non-municipal area
ชาย	8,910.8	158.1	660.7	855.0	847.8	868.9	873.8	804.8	709.9	628.9	1,077.6	750.3	675.0	Male
หญิง	8,730.6	152.5	644.3	836.5	818.3	815.1	800.5	723.4	671.8	610.5	1,069.8	789.3	798.4	Female

ตารางที่ 1.5 จำนวนประชากร จำแนกตามหมวดอายุ เพศและเขตการปกครอง ภาคใต้

TABLE 1.5 NUMBER OF POPULATION BY AGE GROUP, SEX AND AREA, SOUTHERN REGION

หน่วยเป็นพัน : In thousands

เขตและเขตการปกครอง	รวม Total	หมวดอายุ (ปี) Age group (years)										60 ขึ้นไป and over	Sex and area	
		ต่ำกว่า 1 Less than	1 - 4	5 - 9	10 - 14	15 - 19	20 - 24	25 - 29	30 - 34	35 - 39	40 - 49			50 - 59
รวม	8,412.1	157.9	694.4	908.0	837.1	776.6	704.4	706.9	663.2	610.7	983.1	645.7	724.4	Total
ชาย	4,225.5	79.9	354.5	466.7	430.1	392.9	349.7	351.1	338.6	310.4	492.3	317.8	341.4	Male
หญิง	4,186.6	78.0	339.8	441.2	406.9	383.6	354.6	355.8	324.5	300.3	490.8	327.9	383.0	Female
ในเขตเทศบาล	1,925.9	35.8	157.1	205.3	189.3	177.4	163.4	164.4	153.4	141.0	225.7	147.5	165.5	Municipal area
ชาย	946.4	17.7	78.5	103.4	95.3	87.6	79.0	79.6	76.7	70.3	110.8	71.1	76.3	Male
หญิง	979.5	18.1	78.6	101.9	94.0	89.8	84.4	84.8	76.7	70.8	114.9	76.4	89.2	Female
นอกเขตเทศบาล	6,486.2	122.1	537.2	702.7	647.7	599.1	541.0	542.5	509.8	469.6	757.4	498.1	558.9	Non-municipal area
ชาย	3,279.1	62.2	276.0	363.3	334.8	305.3	270.8	271.4	261.9	240.1	381.5	246.6	265.1	Male
หญิง	3,207.1	59.9	261.2	339.4	312.9	293.8	270.2	271.1	247.9	229.5	375.9	251.5	293.8	Female

ตารางที่ 2.3 จำนวนประชากรอายุ 15 ปีขึ้นไป จำแนกตามหมวดอายุ พฤติกรรมการสูบบุหรี่และเพศ ภาคเหนือ

TABLE 2.3 NUMBER OF POPULATION 15 YEARS OF AGE AND OVER BY AGE GROUP, CIGARETTE SMOKING HABIT AND SEX, NORTHERN REGION

หน่วยเป็นพัน : In thousands

พฤติกรรมการสูบบุหรี่ เพศและเขตการปกครอง	หมวดอายุ (ปี) Age group (years)							รวม Total	Cigarette smoking habit sex and area	
	15 - 19	20 - 24	25 - 29	30 - 34	35 - 39	40 - 49	50 - 59		60 ขึ้นไป and over	
รวม	8,705.0	971.9	951.7	905.4	919.3	1,709.3	1,038.8	1,238.6	Total	
ปัจจุบันสูบบุหรี่	2,383.3	223.1	286.6	277.8	281.6	554.1	331.4	364.9	Smoke at present	
สูบบุหรี่เป็นประจำ	2,049.4	185.3	236.2	235.3	247.2	489.0	290.7	312.5	Regularly smoking cigarettes	
สูบบุหรี่นานๆ ครั้ง	333.9	10.6	50.4	42.5	34.4	65.1	40.8	52.3	Occasionally smoking cigarettes	
ไม่สูบบุหรี่	6,321.6	906.4	665.1	627.5	637.7	1,155.1	707.4	873.7	Non-smokers	
ไม่ทราบ	0.1	-	-	0.1	-	-	-	-	Unknown	
ชาย	4,379.3	497.9	506.8	472.6	455.0	852.1	510.2	581.2	Male	
ปัจจุบันสูบบุหรี่	2,086.8	61.8	279.2	264.4	260.3	477.4	265.2	260.9	Smoke at present	
สูบบุหรี่เป็นประจำ	1,818.7	51.3	231.9	226.6	229.7	430.1	237.0	232.2	Regularly smoking cigarettes	
สูบบุหรี่นานๆ ครั้ง	268.1	10.5	47.3	37.9	30.5	47.3	28.2	28.6	Occasionally smoking cigarettes	
ไม่สูบบุหรี่	2,292.4	436.1	227.6	208.1	194.7	374.7	245.0	320.4	Non-smokers	
ไม่ทราบ	0.1	-	-	0.1	-	-	-	-	Unknown	
หญิง	4,325.8	472.4	444.9	432.7	464.3	857.2	528.5	657.3	Female	
ปัจจุบันสูบบุหรี่	296.6	2.1	7.4	13.4	21.3	76.8	66.2	104.0	Smoke at present	
สูบบุหรี่เป็นประจำ	230.7	2.0	4.3	8.7	17.5	59.0	53.7	80.3	Regularly smoking cigarettes	
สูบบุหรี่นานๆ ครั้ง	65.9	0.1	3.1	4.7	3.8	17.8	12.5	23.7	Occasionally smoking cigarettes	
ไม่สูบบุหรี่	4,029.2	470.3	437.4	419.4	443.0	780.4	462.3	553.4	Non-smokers	
ไม่ทราบ	-	-	-	-	-	-	-	-	Unknown	

ตารางที่ 2.5 จำนวนประชากรอายุ 15 ปีขึ้นไป จำแนกตามหมวดอายุ พฤติกรรมการสูบบุหรี่และเพศ ภาคใต้

TABLE 2.5 NUMBER OF POPULATION 15 YEARS OF AGE AND OVER BY AGE GROUP, CIGARETTE SMOKING HABIT AND SEX, SOUTHERN REGION

หน่วยเป็นพัน : In thousands

พฤติกรรมการสูบบุหรี่ เพศและเขตการปกครอง	รวม Total	หมวดอายุ (ปี) Age group (years)							รวม Total	Cigarette smoking habit sex and area
		15 - 19	20 - 24	25 - 29	30 - 34	35 - 39	40 - 49	50 - 59 and over		
รวม	5,814.9	776.6	704.4	706.9	663.2	610.7	983.1	645.7	724.4	Total
ปัจจุบันสูบบุหรี่	1,616.2	71.8	185.5	218.7	218.0	207.0	333.1	198.7	183.3	Smoke at present
สูบบุหรี่ไปไม่ประจำ	1,420.4	57.2	160.4	186.3	191.9	182.3	298.1	179.6	164.4	Regularly smoking cigarettes
สูบบุหรี่มานานๆ ครั้ง	195.8	14.5	25.2	32.4	26.1	24.7	35.0	19.1	18.8	Occasionally smoking cigarettes
ไม่สูบบุหรี่	4,198.7	704.8	518.8	488.1	445.1	403.6	650.0	446.9	541.1	Non-smokers
ไม่ทราบ	-	-	-	-	-	-	-	-	-	Unknown
ชาย	2,894.2	392.9	349.7	351.1	338.6	310.4	492.3	317.8	341.4	Male
ปัจจุบันสูบบุหรี่	1,552.4	69.7	180.5	214.5	211.8	199.2	321.4	187.5	167.9	Smoke at present
สูบบุหรี่ไปไม่ประจำ	1,365.8	55.5	155.5	183.4	186.3	175.6	288.6	169.1	151.8	Regularly smoking cigarettes
สูบบุหรี่มานานๆ ครั้ง	186.6	14.1	25.0	31.1	25.5	23.5	32.8	18.4	16.1	Occasionally smoking cigarettes
ไม่สูบบุหรี่	1,341.8	323.3	169.2	136.6	126.8	111.2	170.9	130.2	173.5	Non-smokers
ไม่ทราบ	-	-	-	-	-	-	-	-	-	Unknown
หญิง	2,920.6	383.6	354.6	355.8	324.5	300.3	490.8	327.9	383.0	Female
ปัจจุบันสูบบุหรี่	63.7	2.1	5.0	4.3	6.2	7.9	11.7	11.2	15.4	Smoke at present
สูบบุหรี่ไปไม่ประจำ	54.5	1.7	4.9	3.0	5.7	6.7	9.5	10.5	12.7	Regularly smoking cigarettes
สูบบุหรี่มานานๆ ครั้ง	9.2	0.4	0.1	1.3	0.6	1.2	2.2	0.7	2.7	Occasionally smoking cigarettes
ไม่สูบบุหรี่	2,856.9	381.5	349.6	351.6	318.3	292.4	479.1	316.7	367.6	Non-smokers
ไม่ทราบ	-	-	-	-	-	-	-	-	-	Unknown

* น้อยกว่า 0.1

* Less than 0.1

ตารางที่ 3 จำนวนและอัตราการขี้ยาของประชากรอายุ 15 ปีขึ้นไปที่มีสูบบุหรี่เป็นประจำ จำนวนตามเพศ ทวีราชอาณาจักร ภาคและจังหวัด

TABLE 3 NUMBER AND PERCENTAGE OF POPULATION 15 YEARS OF AGE AND OVER WHO REGULARLY SMOKING CIGARETTES BY SEX,

WHOLE KINGDOM, REGION AND CHANGWAT

ภาคและจังหวัด	รวม		ชาย		หญิง		Region and changwat
	Total		Male		Female		
	จำนวน	อัตราการขี้ยา	จำนวน	อัตราการขี้ยา	จำนวน	อัตราการขี้ยา	
	Number	Percentage	Number	Percentage	Number	Percentage	
ราชอาณาจักร	10,551.2	22.5	9,993.1	42.9	558.1	2.4	Whole kingdom
กรุงเทพมหานคร	990.8	15.7	929.0	31.2	61.8	1.9	Bangkok
ภาคกลาง	2,177.7	19.9	2,042.2	38.0	135.5	2.4	Central region
กาญจนบุรี	127.9	24.9	117.6	45.8	10.3	4.0	Kanchanaburi
ฉะเชิงเทรา	72.6	20.6	68.9	38.3	3.7	2.1	Chanthaburi
ชลบุรี	89.4	18.4	84.8	35.4	4.7	1.9	Chachoengsao
ชัยนาท	165.0	20.6	149.6	37.1	15.4	3.9	Chon Buri
ตราด	76.2	26.0	69.3	49.3	6.9	4.6	Chai Nat
นครนายก	34.5	23.3	31.0	40.2	3.4	4.8	Trat
นครปฐม	50.4	25.5	46.9	48.6	3.5	3.4	Nakhon Nayok
นนทบุรี	142.4	21.2	137.7	42.8	4.7	1.3	Nakhon Pathom
ปทุมธานี	111.2	16.6	102.3	31.8	8.9	2.6	Nonthaburi
ประจวบคีรีขันธ์	73.2	16.1	68.8	30.7	4.5	1.9	Pathum Thani
ปราจีนบุรี	69.2	21.0	64.8	39.0	4.4	2.7	Prachuap Khiri Khan
พระนครศรีอยุธยา	76.3	24.5	72.6	46.1	3.7	2.4	Prachin Buri
เพชรบุรี	115.0	20.1	111.6	40.9	3.3	1.1	Phra Nakhon Si Ayutthaya
ระยอง	71.9	21.3	68.4	41.9	3.5	2.0	Phetchaburi
ราชบุรี	73.7	18.2	68.5	33.4	5.2	2.6	Rayong
ลพบุรี	123.4	19.8	115.0	38.3	8.4	2.6	Ratchaburi
	111.1	19.0	104.0	35.3	7.0	2.4	Lop Buri

หน่วยเป็นพัน : In thousands

ตารางที่ 3 จำนวนและอัตราการขี้ยาของประชากรอายุ 15 ปีขึ้นไปที่ยสูบบุหรี่เป็นประจำ จำนวนตามเพศ ทั่วราชอาณาจักร ภาคและจังหวัด (ต่อ)

TABLE 3 NUMBER AND PERCENTAGE OF POPULATION 15 YEARS OF AGE AND OVER WHO REGULARLY SMOKING CIGARETTES BY SEX,

WHOLE KINGDOM, REGION AND CHANGWAT (Contd.)

ภาคและจังหวัด	รวม		ชาย		หญิง		Region and changwat
	Total		Male		Female		
	จำนวน	อัตราการขี้ยา	จำนวน	อัตราการขี้ยา	จำนวน	อัตราการขี้ยา	
	Number	Percentage	Number	Percentage	Number	Percentage	
สมุทรปราการ	157.5	18.6	146.7	35.8	10.8	2.5	Samut Prakan
สมุทรสงคราม	26.0	15.9	25.3	32.6	0.8	0.9	Samut Songkhram
สมุทรสาคร	58.2	16.9	56.4	33.8	1.7	1.0	Samut Sakhon
สระแก้ว	86.6	24.1	81.6	43.8	5.0	2.9	Sa Kaeo
สระบุรี	62.4	15.2	59.0	28.9	3.3	1.6	Saraburi
สิงห์บุรี	34.2	17.9	32.2	36.0	1.9	1.9	Sing buri
สุพรรณบุรี	132.1	19.6	123.9	38.6	8.2	2.3	Suphan Buri
อุทัยทอง	37.5	17.7	35.2	35.5	2.3	2.0	Ang Thong
ภาคเหนือ	2,049.4	23.5	1,818.7	41.5	230.7	5.3	Northern region
กำแพงเพชร	120.3	23.9	111.3	44.4	9.0	3.6	Kamphaeng Phet
เตียงราย	195.9	22.5	164.9	36.6	31.0	7.4	Chiang Rai
เชียงใหม่	269.8	22.9	226.1	37.5	43.8	7.6	Chiang Mai
ตาก	83.8	32.2	64.7	48.5	19.0	15.0	Tak
นครสวรรค์	190.7	22.2	174.8	41.7	15.8	3.6	Nakhon Sawan
น่าน	62.2	18.6	53.1	31.1	9.1	5.6	Nan
พะเยา	92.9	23.5	81.1	39.7	11.8	6.2	Phayao
พิจิตร	100.1	22.5	95.6	44.8	4.5	1.9	Phichit
พิษณุโลก	150.9	24.7	145.5	47.9	5.4	1.8	Phitsanulok
เพชรบูรณ์	149.1	21.8	142.9	41.4	6.2	1.8	Phetchabun
แพร่	87.7	21.3	79.9	38.5	7.8	3.8	Phrae

หน่วยเป็นพัน : In thousands

ตารางที่ 3 จำนวนและอัตราการขี้ยาของประชากรอายุ 15 ปีขึ้นไปสูบบุหรี่เป็นประจำ จำนวนตามเพศ ทั่วราชอาณาจักร ภาคและจังหวัด (ต่อ)

TABLE 3 NUMBER AND PERCENTAGE OF POPULATION 15 YEARS OF AGE AND OVER WHO REGULARLY SMOKING CIGARETTES BY SEX, WHOLE KINGDOM, REGION AND CHANGWAT (Contd.)

ภาคและจังหวัด	รวม		ชาย		หญิง		Region and changwat
	Total		Male		Female		
	จำนวน	อัตราการขี้ยา	จำนวน	อัตราการขี้ยา	จำนวน	อัตราการขี้ยา	
	Number	Percentage	Number	Percentage	Number	Percentage	
แม่ฮ่องสอน	38.3	30.7	30.0	46.3	8.3	13.8	Mae Hong Son
ลำปาง	174.4	28.0	145.3	45.7	29.1	9.5	Lampang
ลำพูน	79.0	22.3	67.4	37.1	11.6	6.7	Lamphun
สุโขทัย	112.2	24.8	101.7	46.2	10.4	4.5	Sukhothai
อุดรดิตถ์	87.7	24.5	83.5	47.2	4.2	2.3	Uttaradit
อุทัยธานี	54.5	23.1	50.8	44.2	3.7	3.1	Uthai Thani
ภาคตะวันออกเฉียงเหนือ	3,912.9	25.7	3,837.3	50.1	75.6	1.0	Northeastern region
กาฬสินธุ์	192.3	28.4	186.6	54.4	5.7	1.7	Kalasin
ขอนแก่น	335.7	25.0	331.7	49.3	4.1	0.6	Khon Kaen
ชัยภูมิ	234.3	28.1	232.4	55.4	1.9	0.5	Chaiyaphum
นครพนม	125.3	25.8	121.6	49.8	3.7	1.6	Nakhon Phanom
นครราชสีมา	476.3	24.5	464.3	47.6	12.0	1.2	Nakhon Ratchasima
บุรีรัมย์	262.0	24.6	259.3	48.4	2.7	0.5	Buri Ram
มหาสารคาม	176.0	24.4	174.1	49.1	1.9	0.5	Maha Sarakham
มุกดาหาร	51.3	25.4	50.0	48.4	1.2	1.2	Mukdahan
ยโสธร	104.2	24.8	102.1	48.4	2.1	1.0	Yasothon
ร้อยเอ็ด	231.0	25.3	228.1	50.0	2.9	0.6	Roi Et
เลย	120.1	27.5	118.3	51.7	1.8	0.9	Loei
ศรีสะเกษ	272.3	27.1	260.1	52.2	12.2	2.4	Si Sa Ket
สกลนคร	167.8	23.0	163.6	44.4	4.2	1.2	Sakon Nakhon

หน่วยเป็นพัน : In thousands

ตารางที่ 3 จำนวนและอัตราการขมของประชากรอายุ 15 ปีขึ้นไปสูบบุหรี่เป็นประจำ จำนวนตามเพศ ทิวราชอาณาจักร ภาคและจังหวัด (ต่อ)

TABLE 3 NUMBER AND PERCENTAGE OF POPULATION 15 YEARS OF AGE AND OVER WHO REGULARLY SMOKING CIGARETTES BY SEX,

WHOLE KINGDOM, REGION AND CHANGWAT (Contd.)

ภาคและจังหวัด	รวม		ชาย		หญิง		Region and changwat
	Total		Male		Female		
	จำนวน	อัตราการขม	จำนวน	อัตราการขม	จำนวน	อัตราการขม	
	Number	Percentage	Number	Percentage	Number	Percentage	
สุรินทร์	227.2	24.0	221.4	47.0	5.8	1.2	Surin
หนองคาย	157.3	25.3	153.9	48.2	3.4	1.1	Nong Khai
อุดรธานี	285.1	27.1	280.9	52.8	4.3	0.8	Udon Thani
อุบลราชธานี	319.1	26.2	314.7	51.1	4.3	0.7	Ubon Ratchathani
หนองบัวลำภู	109.9	32.4	109.7	63.5	0.3	0.2	Nong Bua Lam Phu
อำนาจเจริญ	65.6	25.6	64.6	50.2	1.0	0.8	Am Nat Charoen
ภาคใต้	1,420.4	24.4	1,365.8	47.2	54.5	1.9	Southern region
กระบี่	64.1	29.2	63.1	57.1	1.0	0.9	Krabi
ชุมพร	79.2	24.5	75.6	46.4	3.6	2.2	Chumphon
ตรัง	106.1	24.7	100.7	47.7	5.3	2.4	Trang
นครศรีธรรมราช	285.3	25.1	275.9	49.1	9.4	1.6	Nakhon Si Thammarat
นราธิวาส	116.2	25.7	110.9	48.3	5.3	2.4	Narathiwat
ปัตตานี	105.5	24.8	99.6	47.1	5.9	2.7	Pattani
พังงา	43.1	24.4	41.2	46.2	1.9	2.2	Phangnga
พัทลุง	84.1	23.2	81.8	45.7	2.3	1.3	Phatthalung
ภูเก็ต	34.4	23.2	33.0	44.5	1.4	1.9	Phuket
ยะลา	75.7	26.4	69.5	47.5	6.2	4.4	Yala
ระนอง	20.6	21.7	19.6	39.1	1.0	2.2	Ranong
สงขลา	181.0	19.1	177.2	38.0	3.8	0.8	Songkhla
สตูล	47.4	27.5	45.8	53.0	1.6	1.9	Satun
สุราษฎร์ธานี	177.6	27.9	171.9	54.7	5.7	1.8	Surat Thani

หน่วยเป็นพัน : In thousands

ตารางที่ 4 จำนวนประชากรอายุ 15 ปีขึ้นไปสูบบุหรี่เป็นประจำ จำแนกตามระดับการศึกษาที่สำเร็จ เพศและเขตการปกครอง ทวีราชอาณาจักร

TABLE 4 NUMBER OF POPULATION 15 YEARS OF AGE AND OVER WHO REGULARLY SMOKING CIGARETTES BY LEVEL OF EDUCATIONAL ATTAINMENT, SEX AND AREA, WHOLE KINGDOM

หน่วยเป็นพัน : In thousands

ระดับการศึกษาที่สำเร็จ	ยอดรวม				ในเขตเทศบาล				นอกเขตเทศบาล				Level of educational attainment
	ชาย		หญิง		ชาย		หญิง		ชาย		หญิง		
	รวม	Female	Male	Total	รวม	Female	Male	Total	รวม	Female	Male	Total	
รวม	10,551.2	558.1	9,993.1	2,799.5	2,628.2	171.4	7,751.7	7,365.0	386.8	386.8	112.6	None	
ไม่เคยเรียน	504.9	136.8	368.1	81.5	57.3	24.2	423.4	310.8	112.6	112.6	None	None	
ระดับการศึกษาที่สำเร็จ												Educational attainment	
กฏประถมศึกษา	4,835.0	301.5	4,533.5	966.2	881.2	85.0	3,868.8	3,652.3	216.5	216.5	Lower elementary level	Lower elementary level	
ระดับประถมศึกษา	2,538.4	54.6	2,483.8	550.3	528.2	22.1	1,988.1	1,955.7	32.5	32.5	Elementary level	Elementary level	
ระดับมัธยมศึกษาตอนต้น	1,275.6	34.3	1,241.3	476.6	457.1	19.5	799.1	784.3	14.8	14.8	Lower Secondary level	Lower Secondary level	
ระดับมัธยมศึกษาตอนปลาย	872.7	20.1	852.6	403.6	391.1	12.4	469.1	461.5	7.7	7.7	Upper Secondary level	Upper Secondary level	
ระดับอุดมศึกษา												Higher level	
ระดับต่ำกว่าปริญญา	49.8	*	49.8	24.8	24.8	*	25.0	25.0	*	*	25.0	Lower diploma level	
ระดับอนุปริญญา	198.7	1.9	196.8	111.6	109.7	1.9	87.1	87.1	*	*	87.1	Diploma level	
ระดับปริญญาตรี												Bachelor degree	
- สายสามัญศึกษา	162.1	5.8	156.3	122.7	118.1	4.6	39.4	38.2	1.3	1.3	38.2	- Academic	
- สายอาชีวศึกษา	10.6	*	10.6	6.7	6.7	*	3.9	3.9	*	*	3.9	- Technical vocational	
- สายการศึกษา	62.1	1.0	61.1	27.5	26.9	0.5	34.7	34.2	0.5	0.5	34.2	- Program in education	
ระดับปริญญาโท	14.3	1.0	13.3	12.0	11.0	1.0	2.3	2.3	*	*	2.3	Master degree	
ระดับปริญญาเอก	0.5	*	0.5	0.5	0.5	*	*	*	*	*	*	Doctorate degree	
การศึกษาอื่น ๆ	4.5	*	4.5	3.1	3.1	*	1.4	1.4	*	*	1.4	Other education	
ไม่ทราบระดับการศึกษา	12.7	0.7	12.0	5.4	5.3	0.1	7.2	6.6	0.6	0.6	6.6	Unknown level	
ไม่ทราบ	9.3	0.4	8.8	7.1	7.1	0.1	2.1	1.8	0.3	0.3	1.8	Unknown	

ตารางที่ 4.1 จำนวนประชากรอายุ 15 ปีขึ้นไปสูบบุหรี่เป็นประจำ จำแนกตามระดับการศึกษาที่สำเร็จ เพศและเขตการปกครอง กรุงเทพมหานคร

TABLE 4.1 NUMBER OF POPULATION 15 YEARS OF AGE AND OVER WHO REGULARLY SMOKING CIGARETTES BY LEVEL OF EDUCATIONAL ATTAINMENT, SEX AND AREA, BANGKOK METROPOLIS

ระดับการศึกษาที่สำเร็จ	ยอดรวม		ในเขตเทศบาล				นอกเขตเทศบาล				Level of educational attainment	
	รวม Total	ชาย Male	หญิง Female		ชาย Male		หญิง Female		รวม Total	ชาย Male		หญิง Female
			รวม Total	ชาย Male	รวม Total	ชาย Male						
รวม	990.8	929.0	61.8	990.8	929.0	61.8	-	-	-	-	Total	
ไม่เคยเรียน	17.4	13.2	4.3	17.4	13.2	4.3	-	-	-	-	None	
ระดับการศึกษาที่สำเร็จ											Educational attainment	
กอนประถมศึกษา	280.3	253.9	26.4	280.3	253.9	26.4	-	-	-	-	Lower elementary level	
ระดับประถมศึกษา	210.5	200.4	10.0	210.5	200.4	10.0	-	-	-	-	Elementary level	
ระดับมัธยมศึกษาตอนต้น	186.1	177.0	9.1	186.1	177.0	9.1	-	-	-	-	Lower Secondary level	
ระดับมัธยมศึกษาตอนปลาย	162.1	153.8	8.3	162.1	153.8	8.3	-	-	-	-	Upper Secondary level	
ระดับอุดมศึกษา											Higher level	
ระดับทอานปริญญา	4.8	4.8	*	4.8	4.8	*	-	-	-	-	Lower diploma level	
ระดับอนุปริญญา	33.5	33.5	*	33.5	33.5	*	-	-	-	-	Diploma level	
ระดับปริญญาตรี											Bachelor degree	
- สายสามัญศึกษา	70.1	67.4	2.7	70.1	67.4	2.7	-	-	-	-	- Academic	
- สายอาชีวศึกษา	3.0	3.0	*	3.0	3.0	*	-	-	-	-	- Technical vocational	
- สายการศึกษ	2.7	2.7	*	2.7	2.7	*	-	-	-	-	- Program in education	
ระดับปริญญาโท	7.6	6.7	0.9	7.6	6.7	0.9	-	-	-	-	Master degree	
ระดับปริญญาเอก	0.5	0.5	*	0.5	0.5	*	-	-	-	-	Doctorate degree	
การศึกษาอื่น ๆ	2.7	2.7	*	2.7	2.7	*	-	-	-	-	Other education	
ไม่ทราบระดับการศึกษา	3.6	3.6	*	3.6	3.6	*	-	-	-	-	Unknown level	
ไม่ทราบ	5.8	5.8	-	5.8	5.8	-	-	-	-	-	Unknown	

หน่วยเป็นพัน : In thousands

ตารางที่ 4.2 จำนวนประชากรอายุ 15 ปีขึ้นไปสูบบุหรี่เป็นประจำ จำแนกตามระดับการศึกษาที่สำเร็จ เพศและเขตการปกครอง ภาคกลาง (ไม่รวมกรุงเทพมหานคร)

TABLE 4.2 NUMBER OF POPULATION 15 YEARS OF AGE AND OVER WHO REGULARLY SMOKING CIGARETTES BY LEVEL OF EDUCATIONAL ATTAINMENT, SEX AND AREA, CENTRAL REGION (EXCLUDING BANGKOK METROPOLIS)

หน่วยเป็นพัน : In thousands

ระดับการศึกษาที่สำเร็จ	ยอดรวม			ในเขตเทศบาล			นอกเขตเทศบาล			Level of educational attainment
	รวม Total	ชาย Male	หญิง Female	รวม Total	ชาย Male	หญิง Female	รวม Total	ชาย Male	หญิง Female	
รวม	2,177.7	2,042.2	135.5	664.9	617.1	47.9	1,512.7	1,425.1	87.6	Total
ไม่เคยเรียน	80.5	57.9	22.6	18.6	12.8	5.8	61.9	45.1	16.9	None
ระดับการศึกษาที่สำเร็จ										Educational attainment
กณิปริญญาตรี	1,008.2	929.6	78.6	258.4	231.5	27.0	749.8	698.1	51.7	Lower elementary level
ระดับประถมศึกษา	484.3	469.5	14.8	118.1	112.3	5.7	366.2	357.1	9.1	Elementary level
ระดับมัธยมศึกษาตอนต้น	300.4	287.4	13.0	115.3	108.7	6.6	185.1	178.7	6.4	Lower Secondary level
ระดับมัธยมศึกษาตอนปลาย	190.0	186.7	3.3	88.1	87.3	0.9	101.8	99.4	2.5	Upper Secondary level
ระดับอุดมศึกษา										Higher level
ระดับต่ำกว่าปริญญาตรี	8.7	8.7	*	5.8	5.8	*	2.9	2.9	*	Lower diploma level
ระดับอนุปริญญา	46.3	45.5	0.8	25.9	25.1	0.8	20.4	20.4	*	Diploma level
ระดับปริญญาตรี										Bachelor degree
- สายสามัญศึกษา	34.9	33.8	1.1	23.5	22.4	1.1	11.4	11.4	*	- Academic
- สายอาชีวศึกษา	4.5	4.5	*	1.6	1.6	*	2.9	2.9	*	- Technical vocational
- สายการศึกษ	10.8	10.2	0.6	5.3	5.2	0.1	5.5	5.0	0.5	- Program in education
ระดับปริญญาโท	3.7	3.7	*	2.3	2.3	*	1.4	1.4	*	Master degree
ระดับปริญญาเอก	*	*	*	*	*	*	*	*	*	Doctorate degree
การศึกษาอื่นๆ	0.1	0.1	*	0.1	0.1	*	*	*	*	Other education
ไม่ทราบระดับการศึกษา	3.4	2.8	0.6	0.9	0.9	*	2.4	1.8	0.6	Unknown level
ไม่ทราบ	1.8	1.8	-	1.0	1.0	-	0.8	0.8	-	Unknown

ตารางที่ 4.3 จำนวนประชากรอายุ 15 ปีขึ้นไปสูบบุหรี่เป็นประจำ จำแนกตามระดับการศึกษาที่สำเร็จ เพศและเขตการปกครอง ภาคเหนือ

TABLE 4.3 NUMBER OF POPULATION 15 YEARS OF AGE AND OVER WHO REGULARLY SMOKING CIGARETTES BY LEVEL OF EDUCATIONAL ATTAINMENT, SEX AND AREA, NORTHERN REGION

หน่วยเป็นพัน : In thousands

ระดับการศึกษาที่สำเร็จ	ยอดรวม		ในเขตเทศบาล				นอกเขตเทศบาล				Level of educational attainment
	รวม	ชาย	รวม		หญิง		รวม	ชาย	หญิง		
			Male	Female	Male	Female			Male	Female	
รวม	2,049.4	1,818.7	230.7	334.6	300.3	34.3	1,714.9	1,518.5	196.4	80.1	Total
ไม่เคยเรียน	240.3	148.7	91.6	25.8	14.3	11.5	214.5	134.4	80.1	None	None
ระดับการศึกษาที่สำเร็จ	1,027.7	904.7	123.1	140.1	122.3	17.7	887.7	782.3	105.3	7.3	Elementary level
กชั้นประถมศึกษา	407.5	398.5	9.0	53.9	52.1	1.8	353.6	346.4	7.3	2.0	Elementary level
ระดับมัธยมศึกษาตอนต้น	186.0	182.8	3.2	48.1	46.9	1.2	138.0	136.0	2.0	1.7	Lower Secondary level
ระดับมัธยมศึกษาตอนปลาย	131.6	128.7	3.0	41.1	39.8	1.3	90.6	88.8	1.7	1.7	Upper Secondary level
ระดับอุดมศึกษา	7.1	7.1	*	3.0	3.0	*	4.1	4.1	*	*	Higher level
ระดับต่ำกว่าปริญญา	22.2	22.0	0.2	12.1	11.9	0.2	10.1	10.1	*	*	Lower diploma level
ระดับอนุปริญญา	16.4	16.1	0.3	6.4	6.0	0.3	10.0	10.0	*	*	Diploma level
ระดับปริญญาตรี	0.5	0.5	*	0.1	0.1	*	0.5	0.5	*	*	Bachelor degree
- สายสามัญศึกษา	7.5	7.4	0.1	3.4	3.3	0.1	4.1	4.1	*	*	- Academic
- สายวิชาชีพศึกษา	0.8	0.7	0.1	0.6	0.5	0.1	0.2	0.2	*	*	- Technical vocational
- สายการศึกษา	*	*	*	*	*	*	*	*	*	*	- Program in education
ระดับปริญญาโท	0.1	0.1	*	0.1	0.1	*	*	*	*	*	Master degree
ระดับปริญญาเอก	0.1	0.1	*	0.1	0.1	*	*	*	*	*	Doctorate degree
การศึกษาอื่นๆ	1.6	1.6	*	*	*	*	1.6	1.6	*	*	Other education
ไม่ทราบระดับการศึกษา	0.1	-	0.1	0.1	-	0.1	-	-	-	-	Unknown level
ไม่ทราบ	0.1	-	0.1	0.1	-	0.1	-	-	-	-	Unknown

ตารางที่ 4.4 จำนวนประชากรอายุ 15 ปีขึ้นไปสูบบุหรี่เป็นประจำ จำแนกตามระดับการศึกษาที่สำเร็จ เพศและเขตการปกครอง ภาคตะวันออกเฉียงเหนือ

TABLE 4.4 NUMBER OF POPULATION 15 YEARS OF AGE AND OVER WHO REGULARLY SMOKING CIGARETTES BY LEVEL OF EDUCATIONAL ATTAINMENT, SEX AND AREA, NORTHEASTERN REGION

หน่วยเป็นพัน : In thousands

ระดับการศึกษาที่สำเร็จ	ยอดรวม				ในเขตเทศบาล				นอกเขตเทศบาล				Level of educational attainment
	ชาย		หญิง		ชาย		หญิง		ชาย		หญิง		
	รวม	Total	Male	Female	รวม	Total	Male	Female	รวม	Total	Male	Female	
รวม	3,912.9	3,837.3	75.6	75.6	544.6	529.2	15.3	15.3	3,368.3	3,308.1	60.2	60.2	Total
ไม่เคยเรียน	78.7	74.2	4.5	4.5	7.8	7.0	0.9	0.9	70.9	67.3	3.7	3.7	None
ระดับการศึกษาที่สำเร็จ													Educational attainment
กึ่งประถมศึกษา	1,900.3	1,851.3	48.9	48.9	203.2	194.8	8.5	8.5	1,697.1	1,656.6	40.5	40.5	Lower elementary level
ระดับประถมศึกษา	1,123.2	1,110.8	12.3	12.3	121.3	119.0	2.3	2.3	1,001.9	991.8	10.1	10.1	Elementary level
ระดับมัธยมศึกษาตอนต้น	419.5	413.9	5.6	5.6	82.4	80.9	1.5	1.5	337.1	333.0	4.1	4.1	Lower Secondary level
ระดับมัธยมศึกษาตอนปลาย	253.3	251.6	1.7	1.7	71.1	69.8	1.3	1.3	182.2	181.8	0.4	0.4	Upper Secondary level
ระดับอุดมศึกษา													Higher level
ระดับปริญญาตรี	22.4	22.4	*	*	6.9	6.9	*	*	15.5	15.5	*	*	Lower diploma level
ระดับอนุปริญญา	52.9	52.5	0.4	0.4	23.9	23.5	0.4	0.4	29.0	29.0	*	*	Diploma level
ระดับปริญญาตรี													Bachelor degree
- สายสามัญศึกษา	26.7	25.3	1.5	1.5	13.9	13.7	0.2	0.2	12.9	11.6	1.3	1.3	- Academic
- สายอาชีวศึกษา	0.7	0.7	*	*	0.7	0.7	*	*	*	*	*	*	- Technical vocational
- สายการศึกษา	31.4	31.1	0.3	0.3	11.9	11.6	0.3	0.3	19.5	19.5	*	*	- Program in education
ระดับปริญญาโท	1.3	1.3	*	*	1.3	1.3	*	*	*	*	*	*	Master degree
ระดับปริญญาเอก	*	*	*	*	*	*	*	*	*	*	*	*	Doctorate degree
การศึกษาอื่น ๆ	1.0	1.0	*	*	0.1	0.1	*	*	0.9	0.9	*	*	Other education
ไม่ทราบระดับการศึกษา	1.2	1.2	*	*	*	*	*	*	1.2	1.2	*	*	Unknown level
ไม่ทราบ	0.3	-	0.3	-	-	-	-	-	0.3	-	0.3	-	Unknown

ตารางที่ 4.5 จำนวนประชากรอายุ 15 ปีขึ้นไปสูบบุหรี่เป็นประจำ จำนวนตามระดับการศึกษาที่สำเร็จ เพศและเขตการปกครอง ภาคใต้

TABLE 4.5 NUMBER OF POPULATION 15 YEARS OF AGE AND OVER WHO REGULARLY SMOKING CIGARETTES BY LEVEL OF EDUCATIONAL ATTAINMENT, SEX AND AREA, SOUTHERN REGION

หน่วยเป็นพัน : In thousands

ระดับการศึกษาที่สำเร็จ	ยอดรวม			ในเขตเทศบาล			นอกเขตเทศบาล			Level of educational attainment
	Total		รวม	Municipal area		รวม	Non-municipal area			
	ชาย	หญิง		ชาย	หญิง		ชาย	หญิง		
Total	Male	Female	Total	Male	Female	Total	Male	Female		
รวม	1,420.4	1,365.8	54.5	264.6	252.6	12.0	1,155.8	1,113.3	42.5	Total
ไม่เคยเรียน	87.9	74.1	13.8	11.9	10.2	1.7	76.0	64.0	12.0	None
ระดับการศึกษาที่สำเร็จ										Educational attainment
กณัฒประถมศึกษา	618.5	594.1	24.4	84.2	78.8	5.4	534.3	515.3	19.0	Lower elementary level
ระดับประถมศึกษา	312.9	304.6	8.3	46.6	44.2	2.3	266.4	260.4	6.0	Elementary level
ระดับมัธยมศึกษาตอนต้น	183.6	180.2	3.4	44.8	43.6	1.1	138.9	136.6	2.3	Lower Secondary level
ระดับมัธยมศึกษาตอนปลาย	135.6	131.9	3.8	41.1	40.4	0.7	94.6	91.5	3.1	Upper Secondary level
ระดับอุดมศึกษา										Higher level
ระดับต่ำกว่ากณัฒปริญญา	6.7	6.7	*	4.2	4.2	*	2.6	2.6	*	Lower diploma level
ระดับอนุปริญญา	43.9	43.4	0.4	16.2	15.8	0.4	27.6	27.6	*	Diploma level
ระดับปริญญาตรี										Bachelor degree
- สายสามัญศึกษา	14.0	13.8	0.2	8.9	8.7	0.2	5.1	5.1	*	- Academic
- สายอาชีวศึกษา	1.8	1.8	*	1.3	1.3	*	0.5	0.5	*	- Technical vocational
- สายการศึกษา	9.8	9.7	*	4.2	4.2	*	5.6	5.6	*	- Program in education
ระดับปริญญาโท	0.9	0.9	*	0.2	0.2	*	0.7	0.7	*	Master degree
ระดับปริญญาเอก	*	*	*	*	*	*	*	*	*	Doctorate degree
การศึกษาอื่นๆ	0.6	0.6	*	0.1	0.1	*	0.5	0.5	*	Other education
ไม่ทราบระดับการศึกษา	2.9	2.8	0.1	0.9	0.8	0.1	2.1	2.1	*	Unknown level
ไม่ทราบ	1.3	1.2	0.1	0.2	0.2	-	1.1	1.0	0.1	Unknown

* น้อยกว่า 0.1

* Less than 0.1

ตารางที่ 5 จำนวนประชากรอายุ 15 ปีขึ้นไปสูบบุหรี่เป็นประจำ จำแนกตามหมวดอายุ อาชีพและเพศ ทั่วราชอาณาจักร

TABLE 5 NUMBER OF POPULATION 15 YEARS OF AGE AND OVER WHO REGULARLY SMOKING CIGARETTES BY AGE GROUP, OCCUPATION AND SEX, WHOLE KINGDOM

อาชีพและเพศ	หมวดอายุ (ปี) Age group (years)						รวม	60 ปีขึ้นไป and over	Occupation and sex
	15 - 19	20 - 24	25 - 29	30 - 34	35 - 39	40 - 49			
รวม	275.8	1,029.5	1,358.2	1,330.7	1,246.0	2,181.6	1,305.4	614.7	Total
ผู้บัญญัติกฎหมาย ข้าราชการระดับอาวุโส และผู้จัดการ	*	6.9	25.2	56.5	81.8	214.1	139.4	54.4	Legislators, senior officials and managers
ผู้ประกอบการวิชาชีพต้นตึก	0.3	0.5	16.7	12.0	17.2	47.2	13.8	1.1	Professionals
ผู้ประกอบการวิชาชีพทางเทคนิคสาขาต่างๆ และผู้ประกอบวิชาชีพอื่นที่เกี่ยวข้อง	1.7	18.8	32.6	42.1	28.0	47.7	16.9	3.8	Technicians and associate professionals
เสมียน	0.2	14.3	27.4	30.0	22.9	17.9	9.9	1.8	Clerks
พนักงานบริการและพนักงานขาย ในร้านค้าและตลาด	26.3	82.3	101.3	101.9	91.3	133.7	70.5	31.5	Service workers and shop and market sales workers
ผู้ปฏิบัติงานที่มีฝีมือในด้านการเกษตร และการประมง	138.5	452.9	598.4	549.0	546.9	1,067.1	755.1	409.3	Skilled agricultural and fishery workers
ผู้ปฏิบัติงานที่มีความสามารถทางฝีมือ และธุรกิจการค้าที่เกี่ยวข้อง	34.9	178.4	220.2	212.5	156.8	240.6	106.2	40.7	Craft and related trades workers
ผู้ปฏิบัติงานโรงงานและเครื่องจักร และผู้ปฏิบัติงานตีพิมพ์ประกอบ	16.8	108.0	152.8	150.2	135.2	181.0	66.6	12.3	Plant and machine operators and assemblers
อาชีพพื้นฐานต้นตึก	57.2	167.0	182.7	175.7	165.1	230.5	124.6	59.9	Elementary occupations
ผู้ปฏิบัติงานที่จัดจำแนกอาชีพไม่ได้ หรือไม่ทราบอาชีพ	-	0.5	0.8	0.7	0.9	1.8	2.5	-	Unknown occupation

หน่วยเป็นพัน : In thousands

ตารางที่ 5 จำนวนประชากรอายุ 15 ปีขึ้นไปสูบบุหรี่เป็นประจำ จำแนกตามหมวดอายุ อาชีพและเพศ ทั่วราชอาณาจักร (ตติ)
 TABLE 5 NUMBER OF POPULATION 15 YEARS OF AGE AND OVER WHO REGULARLY SMOKING CIGARETTES BY AGE GROUP, OCCUPATION AND SEX,

WHOLE KINGDOM (Contd.)

อาชีพและเพศ	หมวดอายุ (ปี) Age group (years)							รวม Total	60 ปีขึ้นไป and over	Occupation and sex
	15 - 19	20 - 24	25 - 29	30 - 34	35 - 39	40 - 49	50 - 59			
ชาย	270.0	1,009.5	1,331.1	1,288.6	1,200.9	2,070.2	1,221.8	565.1	Male	
ผู้มีคุณวุฒิกฎหมาย ข้าราชการระดับอาวุโส									Legislators, senior officials	
และผู้จัดการ	*	6.9	23.7	55.6	80.0	207.7	134.2	53.0	and managers	
ผู้ประกอบการวิชาชีพเทคนิค	0.3	0.5	16.2	11.6	17.2	47.0	13.8	1.1	Professionals	
ผู้ประกอบการวิชาชีพอื่น ๆ ที่เกี่ยวข้อง	1.3	16.8	29.6	39.1	27.7	47.3	15.9	2.6	Technicians and associate professionals	
เสมียน	0.2	11.5	27.4	29.4	21.6	17.5	9.4	1.8	Clerks	
พนักงานบริการและพนักงานขาย									Service workers and shop	
ในร้านค้าและตลาด	24.9	81.6	94.5	96.9	86.2	117.9	58.2	27.2	and market sales workers	
ผู้ปฏิบัติงานที่มีฝีมือในศิลปการเกษตร									Skilled agricultural and	
และการประมง	134.7	445.2	591.6	534.3	530.4	1,006.7	711.0	382.4	fishery workers	
ผู้ปฏิบัติงานที่มีความสามารถทางฝีมือ									Craft and related trades	
และธุรกิจการค้าที่เกี่ยวข้อง	34.9	176.5	218.5	206.2	152.5	234.8	100.9	36.9	workers	
ผู้ปฏิบัติงานโรงงานและเครื่องจักร									Plant and machine operators	
และผู้ปฏิบัติงานดำเนินการประกอบ	16.8	106.4	151.8	147.7	134.2	179.4	65.3	12.2	and assemblers	
อาชีพขั้นพื้นฐาน	57.0	163.7	176.9	167.1	150.4	210.3	110.6	47.9	Elementary occupations	
ผู้ปฏิบัติงานที่จัดจำแนกอาชีพไม่ได้									Unknown occupation	
หรือไม่ทราบอาชีพ	-	0.5	0.8	0.7	0.9	1.8	2.5	-		

หน่วยเป็นพัน : In thousands

ตารางที่ 5 จำนวนประชากรอายุ 15 ปีขึ้นไปสูบบุหรี่เป็นประจำ จำแนกตามหมวดอายุ อาชีพและเพศ ทั่วราชอาณาจักร (ต่อ)

TABLE 5 NUMBER OF POPULATION 15 YEARS OF AGE AND OVER WHO REGULARLY SMOKING CIGARETTES BY AGE GROUP, OCCUPATION AND SEX,

WHOLE KINGDOM (Contd.)

อาชีพและเพศ	หมวดอายุ (ปี) Age group (years)							รวม	60 ปีขึ้นไป and over	Occupation and sex
	15 - 19	20 - 24	25 - 29	30 - 34	35 - 39	40 - 49	50 - 59			
หญิง	5.8	20.0	27.1	42.1	45.1	111.4	83.6	49.6	Female	
ผู้มีคุณูปการหมาย ข้าราชการระดับอาวุโส และผู้ดีการ	*	*	1.5	0.9	1.8	6.4	5.2	1.4	Legislators, senior officials and managers	
ผู้ประกอบการที่ตนตั้ง	*	*	0.4	0.4	*	0.2	*	*	Professionals	
ผู้ประกอบการที่ตนตั้งที่เทคนิคสาขาต่างๆ และผู้ประกอบวิชาชีพอื่น ๆ ที่เกี่ยวข้อง	0.4	2.1	3.0	3.1	0.4	0.4	0.9	1.1	Technicians and associate professionals	
เสมียน	*	2.8	0.1	0.7	1.3	0.5	0.5	*	Clerks	
พนักงานบริการและพนักงานขาย ในร้านค้าและตลาด	1.4	0.7	6.8	4.9	5.1	15.8	12.4	4.3	Service workers and shop and market sales workers	
ผู้ปฏิบัติงานที่มีฝีมือในศิลปกรรม และการประมง	3.8	7.6	6.8	14.6	16.5	60.4	44.1	26.9	Skilled agricultural and fishery workers	
ผู้ปฏิบัติงานที่มีความสามารถทางฝีมือ และธุรกิจการค้าที่เกี่ยวข้อง	*	1.9	1.7	6.4	4.3	5.8	5.3	3.8	Craft and related trades workers	
ผู้ปฏิบัติงานโรงงานและเครื่องจักร และผู้ปฏิบัติงานด้านบริการประกอบ	*	1.5	1.0	2.6	1.1	1.6	1.2	0.1	Plant and machine operators and assemblers	
อาชีพพื้นฐานต่างๆ	0.2	3.3	5.7	8.6	14.7	20.2	14.0	11.9	Elementary occupations	
ผู้ปฏิบัติงานที่จัดจำแนกอาชีพไม่ได้ หรือไม่มีอาชีพอาชีพ	-	-	-	-	-	-	-	-	Unknown occupation	

หน่วยเป็นพัน : In thousands

ตารางที่ 5.1 จำนวนประชากรอายุ 15 ปีขึ้นไปสูบบุหรี่เป็นประจำ จำนวนตามหมวดอายุและอาชีพ กรุงเทพมหานคร

TABLE 5.1 NUMBER OF POPULATION 15 YEARS OF AGE AND OVER WHO REGULARLY SMOKING CIGARETTES BY AGE GROUP AND OCCUPATION,

BANGKOK METROPOLIS

อาชีพและเพศ	หมวดอายุ (ปี) Age group (years)							รวม	60 ขึ้นไป and over	Occupation and sex
	15 - 19	20 - 24	25 - 29	30 - 34	35 - 39	40 - 49	50 - 59			
รวม	11.1	91.6	137.3	156.7	140.1	201.9	92.0	18.0	Total	
ผู้บริหารกฎหมาย ข้าราชการระดับอาวุโสและผู้จัดการ	*	0.7	2.9	10.4	14.9	45.0	21.2	5.3	Legislators, senior officials and managers	
ผู้ประกอบการวิชาชีพต้นตง	*	*	3.3	1.8	5.0	5.7	3.4	*	Professionals	
ผู้ประกอบการวิชาชีพเทคนิคสาขาตง	*	5.1	12.8	13.9	11.0	13.0	5.7	0.4	Technicians and associate professionals	
เสมียน	*	3.9	7.9	9.7	8.6	2.3	3.7	*	Clerks	
พนักงานบริการและพนักงานขาย		22.6	25.0	26.3	20.1	35.9	15.7	3.2	Service workers and shop and market sales workers	
ในร้านค้าและตลาด		1.6								
ปฏิบัติงานที่มีฝีมือในตงการเกษตรและการประมง	*	0.7	1.1	3.8	0.8	0.5	2.5	0.8	Skilled agricultural and fishery workers	
ปฏิบัติงานตงความสามารถทางฝีมือและธุรกิจการตงที่เกี่ยวข้อง	7.1	25.3	35.8	42.8	26.2	34.2	13.2	2.9	Craft and related trades workers	
ปฏิบัติงานโรงงานและเครื่องจักรและปฏิบัติงานตงการประกอบ	0.6	14.9	34.5	35.5	37.8	46.5	15.3	4.3	Plant and machine operators and assemblers	
อาชีพพื้นฐานตง	1.8	18.4	13.9	12.6	15.7	18.6	11.4	1.1	Elementary occupations	
ปฏิบัติงานที่จัดจำแนกอาชีพไม่ได้หรือไม่ทราบอาชีพ	-	-	-	-	-	-	-	-	Unknown occupation	

หน่วยเป็นพัน : In thousands

ตารางที่ 5.2 จำนวนประชากรอายุ 15 ปีขึ้นไปสูบบุหรี่เป็นประจำ จำนวนตามหมวดอายุและอาชีพ ภาคกลาง

TABLE 5.2 NUMBER OF POPULATION 15 YEARS OF AGE AND OVER WHO REGULARLY SMOKING CIGARETTES BY AGE GROUP AND OCCUPATION, CENTRAL REGION (EXCLUDING BANGKOK METROPOLIS)

อาชีพและเพศ	หมวดอายุ (ปี) Age group (years)							รวม	60 ขึ้นไป and over	Occupation and sex
	15 - 19	20 - 24	25 - 29	30 - 34	35 - 39	40 - 49	50 - 59			
อาชีพและเพศ										
รวม	46.8	179.1	277.9	299.7	258.5	425.0	250.3	125.1	Total	Total
ผู้บริหารกฎหมาย ข้าราชการระดับอาวุโส และผู้จัดการ	*	1.6	5.1	11.4	20.8	50.6	29.5	13.7	Legislators, senior officials and managers	
ผู้ประกอบการวิชาชีพด้านอื่นๆ	0.3	0.1	3.2	3.3	3.1	9.4	2.9	*	Professionals	
ผู้ประกอบการวิชาชีพทางเทคนิคสาขาต่างๆ และผู้ประกอบการวิชาชีพอื่นที่เกี่ยวข้อง	0.6	7.3	10.8	14.7	5.6	14.5	3.0	1.0	Technicians and associate professionals	
เสมียน	0.2	4.2	9.4	8.4	6.7	5.1	2.2	1.4	Clerks	
พนักงานบริการและพนักงานขาย									Service workers and shop	
ในร้านค้าและตลาด	6.8	12.6	27.4	25.6	25.2	34.9	19.8	10.4	and market sales workers	
ผู้ปฏิบัติงานที่มีฝีมือในด้านการเกษตร และการประมง	13.5	46.5	65.6	72.0	67.5	122.1	96.3	66.8	Skilled agricultural and fishery workers	
ผู้ปฏิบัติงานด้านความงามทางแฟชั่น และธุรกิจการค้าที่เกี่ยวข้อง	5.9	36.9	53.9	52.1	43.0	63.0	33.3	9.1	Craft and related trades workers	
ผู้ปฏิบัติงานโรงงานและเครื่องจักร									Plant and machine operators and assemblers	
และ ผู้ปฏิบัติงานด้านการประกอบ	8.5	34.9	54.1	55.4	37.5	53.0	18.3	2.5		
อาชีพขั้นพื้นฐานต่างๆ	11.0	34.5	47.5	56.8	49.2	71.8	44.9	20.2	Elementary occupations	
ผู้ปฏิบัติงานที่จัดจำแนกอาชีพไม่ได้ หรือไม่ทราบอาชีพ	-	0.5	0.8	-	-	0.7	-	-	Unknown occupation	

หน่วยเป็นพัน : In thousands

ตารางที่ 5.3 จำนวนประชากรอายุ 15 ปีขึ้นไปสูบบุหรี่เป็นประจำ จำนวนตามหมวดอายุและอาชีพ ภาคเหนือ

TABLE 5.3 NUMBER OF POPULATION 15 YEARS OF AGE AND OVER WHO REGULARLY SMOKING CIGARETTES BY AGE GROUP AND OCCUPATION, NORTHERN REGION

อาชีพและเพศ	หมวดอายุ (ปี) Age group (years)							รวม	60 ขึ้นไป and over	Occupation and sex
	15 - 19	20 - 24	25 - 29	30 - 34	35 - 39	40 - 49	50 - 59			
อาชีพและเพศ										
รวม	38.4	167.4	225.8	226.0	241.1	477.6	263.9	141.6	Total	
ผู้บริหารกฎหมาย ข้าราชการระดับอาวุโส และผู้จัดการ	*	0.9	4.9	10.0	17.8	43.5	33.0	11.2	Legislators, senior officials and managers	
ผู้ประกอบการวิชาชีพด้านอื่นๆ	*	*	3.9	2.4	0.8	5.2	1.8	*	Professionals	
ผู้ประกอบการวิชาชีพทางเทคนิคสาขาต่างๆ และผู้ประกอบการวิชาชีพอื่นที่เกี่ยวข้อง	0.2	1.3	1.4	3.7	2.9	4.7	2.4	0.4	Technicians and associate professionals	
เสมียน	*	1.5	4.0	3.2	1.9	1.7	0.5	*	Clerks	
พนักงานบริการและพนักงานขาย									Service workers and shop and market sales workers	
ในร้านค้าและตลาด	2.8	11.0	12.3	11.0	12.4	23.0	9.0	7.8	Skilled agricultural and fishery workers	
ผู้ปฏิบัติงานที่มีฝีมือในด้านการเกษตร และการประมง	20.8	70.5	117.2	100.9	116.7	262.3	161.6	82.0	Craft and related trades workers	
ผู้ปฏิบัติงานด้านความงามทางฟาร์ม และธุรกิจการศัลยกรรมที่เกี่ยวข้อง	4.1	33.9	30.5	40.0	30.4	56.1	14.9	14.1	Plant and machine operators and assemblers	
ผู้ปฏิบัติงานโรงงานและเครื่องจักร และผู้ปฏิบัติงานด้านการประกอบ	0.8	16.8	16.5	15.0	12.3	18.5	9.0	1.8	Elementary occupations	
อาชีพขั้นพื้นฐานต่างๆ	9.8	31.5	35.1	39.7	46.0	62.5	31.7	24.3	Unknown occupation	
ผู้ปฏิบัติงานที่จัดจำแนกอาชีพไม่ได้ หรือไม่ทราบอาชีพ	-	-	-	-	-	0.1	-	-		

หน่วยเป็นพัน : In thousands

ตารางที่ 5.4 จำนวนประชากรอายุ 15 ปีขึ้นไป ที่สูบบุหรี่เป็นประจำ จำนวนตามหมวดอายุและอาชีพ ภาคตะวันออกเฉียงเหนือ

TABLE 5.4 NUMBER OF POPULATION 15 YEARS OF AGE AND OVER WHO REGULARLY SMOKING CIGARETTES BY AGE GROUP AND OCCUPATION,

NORTHEASTERN REGION

อาชีพและเพศ	หมวดอายุ (ปี) Age group (years)							รวม	อาชีพและเพศ
	15 - 19	20 - 24	25 - 29	30 - 34	35 - 39	40 - 49	50 - 59		
รวม	138.4	452.6	540.8	462.9	425.4	784.5	531.5	232.1	Total
ผู้บริหารกฎหมาย ข้าราชการระดับอาวุโส และผู้จัดการ	*	3.1	6.7	12.8	14.2	46.8	39.2	13.5	Legislators, senior officials and managers
ผู้ประกอบการวิชาชีพด้านต่างๆ	*	0.4	5.7	4.2	4.8	19.7	3.6	0.6	Professionals
ผู้ประกอบการวิชาชีพทางเทคนิคสาขาต่างๆ และผู้ประกอบการวิชาชีพอื่นที่เกี่ยวข้อง	0.8	2.5	5.8	6.2	4.8	9.0	4.2	0.9	Technicians and associate professionals
เสมียน	*	2.5	5.3	5.6	2.0	5.3	1.7	0.1	Clerks
พนักงานบริการและพนักงานขาย	10.5	26.7	22.9	21.7	21.1	24.1	16.3	6.2	Service workers and shop and market sales workers
ในร้านค้าและตลาด	10.5	26.7	22.9	21.7	21.1	24.1	16.3	6.2	
ผู้ปฏิบัติงานที่มีฝีมือในด้านการเกษตร และการประมง	88.1	265.9	333.3	283.8	271.9	523.3	394.6	189.5	Skilled agricultural and fishery workers
ผู้ปฏิบัติงานที่มีความสามารถทางฝีมือ และธุรกิจการค้าที่เกี่ยวข้อง	12.2	56.2	69.4	54.7	33.3	61.4	28.0	10.4	Craft and related trades workers
ผู้ปฏิบัติงานโรงงานและเครื่องจักร	4.2	33.0	33.2	26.5	31.3	35.3	13.9	1.8	Plant and machine operators and assemblers
อาชีพขั้นพื้นฐานต่างๆ	22.6	62.2	58.5	46.7	41.0	58.7	27.4	9.0	Elementary occupations
ผู้ปฏิบัติงานที่จัดจำแนกอาชีพไม่ได้ หรือไม่ทราบอาชีพ	-	-	-	0.7	0.9	1.0	2.4	-	Unknown occupation

หน่วยเป็นพัน : In thousands

ตารางที่ 5.5 จำนวนประชากรอายุ 15 ปีขึ้นไปสูบบุหรี่เป็นประจำ จำนวนตามหมวดอายุและอาชีพ ภาคใต้

TABLE 5.5 NUMBER OF POPULATION 15 YEARS OF AGE AND OVER WHO REGULARLY SMOKING CIGARETTES BY AGE GROUP AND OCCUPATION, SOUTHERN REGION

อาชีพและเพศ	หมวดอายุ (ปี) Age group (years)							รวม	60 ปีขึ้นไป and over	Occupation and sex
	15 - 19	20 - 24	25 - 29	30 - 34	35 - 39	40 - 49	50 - 59			
รวม	41.2	138.9	176.5	185.4	180.9	292.6	167.8	97.9	Total	
ผู้บริหารกฎหมาย ข้าราชการระดับอาวุโสและผู้จัดการ	*	0.5	5.6	11.9	14.1	28.2	16.5	10.5	Legislators, senior officials and managers	
ผู้ประกอบการวิชาชีพขั้นต้น	*	*	0.5	0.3	3.5	7.1	2.2	0.4	Professionals	
ผู้ประกอบการวิชาชีพขั้นสูงเทคนิคสาขาต่างๆ									Technicians and associate professionals	
และผู้ประกอบวิชาชีพอื่น ๆ ที่เกี่ยวข้อง	0.1	2.6	1.8	3.7	3.8	6.4	1.5	1.1	professionals	
เสมียน	*	2.2	0.8	3.1	3.7	3.6	1.8	0.3	Clerks	
พนักงานบริการและพนักงานขาย									Service workers and shop	
ในร้านค้าและตลาด	4.6	9.4	13.6	17.3	12.4	15.7	9.7	3.8	and market sales workers	
ผู้ปฏิบัติงานที่มีฝีมือในด้านการเกษตรและการประมง	16.1	69.3	81.2	88.4	90.0	159.0	100.0	70.2	Skilled agricultural and fishery workers	
ผู้ปฏิบัติงานที่มีความสามารถทางฝีมือและธุรกิจการค้าที่เกี่ยวข้อง	5.7	26.2	30.7	23.0	23.9	25.9	16.8	4.2	Craft and related trades workers	
ผู้ปฏิบัติงานโรงงานและเครื่องจักรและผู้ปฏิบัติงานต้นแบบการประกอบ	2.7	8.4	14.6	17.9	16.4	27.7	10.0	2.0	Plant and machine operators and assemblers	
อาชีพขั้นพื้นฐานต่างๆ	12.0	20.4	27.7	19.9	13.1	18.9	9.1	5.3	Elementary occupations	
ผู้ปฏิบัติงานที่จัดจำแนกอาชีพไม่ได้ หรือไม่ทราบอาชีพ	-	-	-	-	-	-	0.1	-	Unknown occupation	

หน่วยเป็นพัน : In thousands

* น้อยกว่า 0.1

* Less than 0.1

ตารางที่ 6 จำนวนประชากรอายุ 15 ปีขึ้นไปสูบบุหรี่เป็นประจำ จำนวนตามหมวดอายุ อุตสาหกรรมและเพศ ที่ราชอาณาจักร

TABLE 6 NUMBER OF POPULATION 15 YEARS OF AGE AND OVER WHO REGULARLY SMOKING CIGARETTES BY AGE GROUP, INDUSTRY AND SEX, WHOLE KINGDOM

อุตสาหกรรมและเพศ	รวม Total	หมวดอายุ (ปี) Age group (years)							60 ปีขึ้นไป and over	อุตสาหกรรมและเพศ Industry and sex
		15 - 19	20 - 24	25 - 29	30 - 34	35 - 39	40 - 49	50 - 59		
รวม	9,341.9	275.8	1,029.5	1,358.2	1,330.7	1,246.0	2,181.6	1,305.4	614.7	Total
ภาคเกษตร	5,138.3	167.0	525.5	665.3	628.7	637.4	1,199.1	854.2	461.0	Agricultural sector
เกษตรกรรม การเลี้ยงสัตว์ และการประมง	4,926.5	160.2	495.1	635.9	596.8	609.5	1,147.7	834.2	447.1	Agriculture, hunting and forestry
การประมง	198.9	6.7	29.4	27.7	28.2	26.7	47.8	19.0	13.3	Fishing
การทำเหมืองแร่และเหมืองหิน	12.9	0.1	1.0	1.7	3.7	1.2	3.6	1.0	0.6	Mining and quarrying
นอกภาคเกษตร	4,200.2	107.2	503.4	691.6	702.0	608.6	982.3	451.1	153.6	Non-agricultural sector
การผลิต	924.2	31.5	155.6	196.5	175.0	99.9	148.4	72.1	45.2	Manufacturing
การไฟฟ้า ก๊าซ และการประปา	32.7	1.3	4.1	4.4	4.6	6.0	10.3	2.0	*	Electricity, gas and water supply
การก่อสร้าง	825.0	16.7	91.9	130.7	137.3	127.7	216.2	84.8	19.7	Construction
การขายส่ง การขายปลีก การซ่อมแซมยานยนต์ รถจักรยานยนต์ ซิงโครไนซ์	977.9	35.6	140.7	168.8	152.7	127.6	204.3	101.4	46.7	Wholesale and retail trade, repair of motor vehicles motorcycles and personal and household goods
โรงแรม และภัตตาคาร	311.4	9.8	43.3	40.8	54.8	51.4	59.0	37.9	14.4	Hotels and restaurants
การขนส่ง สถานที่เก็บสินค้า และการคมนาคม	408.7	5.8	29.8	53.8	64.2	83.6	119.3	42.5	9.6	Transport, storage and communication
การเป็นสื่อกลางทางการเงิน	37.2	*	1.2	5.6	8.7	9.6	9.3	2.4	0.3	Financial intermediation
กิจกรรมค้ำประกันทรัพย์สิน การประกันภัย	118.8	1.3	12.7	25.3	18.2	16.7	29.6	11.7	3.3	Real estate, renting and business activities
การบริหารราชการ และการป้องกันประเทศ	274.7	0.5	9.5	29.0	49.8	42.0	86.8	54.5	2.7	Public administration and defence, compulsory social security
รวมทั้งการประกันสังคมภาคบังคับ	94.7	*	0.3	5.5	9.7	13.8	47.5	17.4	0.4	Education
การศึกษา	33.9	0.1	3.1	5.6	3.9	6.9	8.2	4.6	1.6	Health and social work
งานด้านสุขภาพ และงานสังคมสงเคราะห์	140.6	4.6	10.6	23.1	21.1	20.7	37.8	14.7	7.8	Other community, social and personal service activities
กิจกรรมค้ำประกันบุคคลอื่น ๆ	20.4	*	0.6	2.5	2.0	2.7	5.6	5.1	1.9	Private household with employed persons
ลูกจ้างในครัวเรือนสมัครใจ	3.4	1.3	0.5	1.3	-	-	0.2	-	-	Unknown
ไม่ทราบ										

หน่วยเป็นพัน : In thousands

ตารางที่ 6 จำนวนประชากรอายุ 15 ปีขึ้นไปสูบบุหรี่เป็นประจำ จำนวนตามหมวดอายุ ผู้สูบบุหรี่เป็นประจำ ทวีราชอาณาจักร (ต่อ)

TABLE 6 NUMBER OF POPULATION 15 YEARS OF AGE AND OVER WHO REGULARLY SMOKING CIGARETTES BY AGE GROUP, INDUSTRY AND SEX, WHOLE KINGDOM (Cotd.)

อุตสาหกรรมและเพศ	หมวดอายุ (ปี) Age group (years)						60 ปีขึ้นไป and over	Industry and sex		
	รวม Total	15 - 19	20 - 24	25 - 29	30 - 34	35 - 39			40 - 49	50 - 59
ภาคเกษตร	8,957.1	270.0	1,009.5	1,331.1	1,288.6	1,200.9	2,070.2	1,221.8	565.1	
เกษตรกรรม การเลี้ยงสัตว์ และการประมง	4,910.0	163.2	517.3	655.9	610.2	611.4	1,126.0	799.8	426.4	Agricultural sector
การประมง	4,702.3	156.4	486.9	626.5	579.0	584.8	1,075.9	780.4	412.5	Agriculture, hunting and forestry
การทำเหมืองแร่ และเหมืองหิน	195.5	6.7	29.4	27.7	27.5	25.4	46.9	18.5	13.3	Fishing
นอกภาคเกษตร	12.2	0.1	1.0	1.7	3.7	1.2	3.2	0.9	0.6	Mining and quarrying
การผลิต	4,043.8	105.4	491.7	674.0	678.5	589.6	943.9	422.0	138.7	Non-agricultural sector
การไฟฟ้า ก๊าซ และการประปา	885.0	31.5	152.2	192.7	166.1	94.8	141.1	66.2	40.4	Manufacturing
การก่อสร้าง	32.7	1.3	4.1	4.4	4.6	6.0	10.3	2.0	*	Electricity, gas and water supply
การขายส่ง การขายปลีก การซ่อมแซมยานยนต์ รถจักรยานยนต์ และจักรยานยนต์	817.3	16.7	91.8	129.9	135.3	126.4	213.7	83.9	19.5	Construction
และของใช้บริโภค	936.0	34.3	137.2	166.4	149.6	124.5	192.8	90.7	40.6	Wholesale and retail trade, repair of motor vehicles motorcycles and personal and household goods
โรงแรม และภัตตาคาร	270.6	9.4	39.2	33.5	49.2	45.8	48.9	32.4	12.1	Hotels and restaurants
การขนส่ง โทรคมนาคม และการคมนาคม	402.7	5.8	29.3	53.3	63.1	83.0	117.7	40.9	9.6	Transport, storage and communication
การเป็นสื่อกลางทางการเงิน	37.1	*	1.2	5.6	8.7	9.6	9.3	2.4	0.3	Financial intermediation
กิจกรรมค้ำมือสิ่งทอ สิ่งทอ การพิมพ์ การโฆษณา และการพิมพ์	116.2	1.3	12.7	25.1	18.0	15.5	28.7	11.7	3.2	Real estate, renting and business activities
การบริหารราชการ และการบริหารท้องถิ่น	273.8	0.5	9.5	29.0	49.2	42.0	86.5	54.3	2.7	Public administration and defence, compulsory social security
รวมทั้งการประกันสังคมภาคบังคับ	92.3	*	0.3	5.5	9.0	13.8	47.2	16.1	0.4	Education
การศึกษา	31.9	*	3.1	5.4	3.5	6.8	7.9	4.5	0.7	Health and social work
งานศิลปะ สุขภาพ และงานสังคมสงเคราะห์	132.0	4.6	10.5	20.7	20.2	18.8	35.9	14.2	7.3	Other community, social and personal service activities
และการบริการสังคมบุคคลอื่น ๆ	16.2	*	0.6	2.5	2.0	2.6	3.9	2.7	1.9	Private household with employed persons
ลูกจ้างในครัวเรือนส่วนบุคคล	3.4	1.3	0.5	1.3	-	-	0.2	-	-	Unknown
ไม่ทราบ										

หน่วยเป็นพัน : In thousands

ตารางที่ 6.1 จำนวนประชากรอายุ 15 ปีขึ้นไปสูบบุหรี่เป็นประจำ จำแนกตามหมวดอายุและอุตสาหกรรม กรุงเทพมหานคร

TABLE 6.1 NUMBER OF POPULATION 15 YEARS OF AGE AND OVER WHO REGULARLY SMOKING CIGARETTES BY AGE GROUP AND INDUSTRY, BANGKOK METROPOLIS

อุตสาหกรรมและเขต	หมวดอายุ (ปี) Age group (years)							รวม Total	60 ปีขึ้นไป and over	Industry and sex
	15 - 19	20 - 24	25 - 29	30 - 34	35 - 39	40 - 49	50 - 59			
รวม	11.1	91.6	137.3	156.7	140.1	201.9	92.0	18.0	Total	
ภาคเกษตร									Agricultural sector	
เกษตรกรรม การเลี้ยงสัตว์ และการประมง	*	0.7	1.1	1.3	0.8	2.5	3.1	0.8	Agriculture, hunting and forestry	
การประมง	*	0.7	*	*	*	0.6	*	*	Fishing	
การทำเหมืองแร่ และเหมืองหิน	*	*	*	*	*	*	*	*	Mining and quarrying	
นอกภาคเกษตร	11.1	91.0	136.3	155.4	139.3	199.3	88.8	17.3	Non-agricultural sector	
การผลิต	6.2	26.2	36.3	41.0	18.9	32.4	18.3	3.1	Manufacturing	
การไฟฟ้า ก๊าซ และการประปา	*	*	0.5	*	*	0.6	0.7	*	Electricity, gas and water supply	
การก่อสร้าง	2.3	7.3	9.4	21.8	18.9	23.2	6.1	2.9	Construction	
การขายปลีก การขายปลีก การซ่อมแซมยานยนต์ รถจักรยานยนต์ ซิงโครไคนบุคคล และของใช้ในชีวิตประจำวัน	0.7	24.9	36.4	36.8	28.5	50.3	19.1	5.6	Wholesale and retail trade, repair of motor vehicles motorcycles and personal and household goods	
โรงแรม และภัตตาคาร	0.9	14.7	8.6	13.9	14.2	12.5	10.4	0.5	Hotels and restaurants	
การขนส่ง สถานที่เก็บสินค้า และการคมนาคม	0.6	9.3	23.7	17.4	32.1	38.3	10.5	2.4	Transport, storage and communication	
การเป็นสื่อกลางทางการเงิน	*	*	3.2	3.7	4.6	4.8	1.1	*	Financial intermediation	
กิจกรรมต่อเนื่องซึ่งหาทรัพย์สินในเขต									Real estate, renting and business activities	
และกิจการทางธุรกิจ	*	5.8	11.6	9.4	4.2	15.8	5.7	1.1	activities	
การบริหารราชการ และการป้องกันประเทศ									Public administration and defence, compulsory social security	
รวมทั้งการประกันสังคมบังคับ	*	1.3	1.2	7.2	9.9	9.1	9.1	*	Education	
การศึกษา	*	*	*	0.6	*	3.1	2.7	*	Health and social work	
งานด้านสุขภาพ และงานสังคมสงเคราะห์	*	*	0.8	*	0.8	2.6	1.8	0.4	Other community, social and personal service activities	
กิจกรรมด้านบริการชุมชน สังคม และการบริการสังคมบุคคลอื่น ๆ	0.4	1.5	3.9	2.5	5.7	5.3	1.9	0.6	Private household with employed persons	
ลูกจ้างในครัวเรือนส่วนบุคคล	*	*	0.7	1.1	1.5	1.3	1.4	0.7	Unknown	
ไม่ทราบ	-	-	-	-	-	-	-	-		

หน่วยเป็นพัน : In thousands

ตารางที่ 6.2 จำนวนประชากรอายุ 15 ปีขึ้นไปสูบบุหรี่เป็นประจำ จำแนกตามหมวดอายุและอุตสาหกรรม ภาคกลาง

TABLE 6.2 NUMBER OF POPULATION 15 YEARS OF AGE AND OVER WHO REGULARLY SMOKING CIGARETTES BY AGE GROUP AND INDUSTRY, CENTRAL REGION (EXCLUDING BANGKOK METROPOLIS)

หน่วยเป็นพัน : In thousands

อุตสาหกรรมและเขต	หมวดอายุ (ปี) Age group (years)							รวม Total	60 ปีขึ้นไป and over	Industry and sex
	15 - 19	20 - 24	25 - 29	30 - 34	35 - 39	40 - 49	50 - 59			
รวม	46.8	179.1	277.9	299.7	258.5	425.0	250.3	125.1	Total	
ภาคเกษตร	731.7	61.2	87.4	98.2	94.9	159.8	127.8	83.7	Agricultural sector	
เกษตรกรรม การเลี้ยงสัตว์ และการป่าไม้	656.9	53.6	74.8	86.3	81.6	142.1	121.5	79.1	Agriculture, hunting and forestry	
การประมง	71.4	7.3	12.3	11.2	12.9	16.9	5.9	4.0	Fishing	
การทำเหมืองแร่และเหมืองหิน	3.4	0.3	0.3	0.7	0.4	0.8	0.4	0.6	Mining and quarrying	
นอกภาคเกษตร	1,129.7	27.7	189.9	201.5	163.4	265.1	122.6	41.5	Non-agricultural sector	
การผลิต	336.2	56.0	77.9	74.1	38.9	50.5	21.4	8.7	Manufacturing	
การไฟฟ้า ก๊าซ และการประปา	7.5	0.3	1.6	1.2	1.8	2.4	0.2	*	Electricity, gas and water supply	
การก่อสร้าง	196.0	16.1	24.7	28.2	33.3	55.2	29.5	5.9	Construction	
การขายส่ง การขายปลีก การซ่อมแซมยานยนต์ รถจักรยานยนต์ และเครื่องใช้ส่วนบุคคล และของใช้ในชีวิตประจำวัน	234.5	22.2	38.0	39.6	31.7	56.4	25.1	15.3	Wholesale and retail trade, repair of motor vehicles motorcycles and personal and household goods	
โรงแรม และภัตตาคาร	91.1	6.1	15.6	14.0	13.0	23.1	12.6	4.7	Hotels and restaurants	
การขนส่ง สถานีเก็บสินค้า และการคมนาคม	98.0	6.3	8.7	19.0	19.4	27.1	11.5	2.2	Transport, storage and communication	
การปล่อยอสังหาริมทรัพย์	6.4	*	0.6	1.6	2.3	1.7	0.2	*	Financial intermediation	
กิจกรรมต่อเนื่องสำหรับวิทยุ โทรทัศน์ และกิจการทางธุรกิจ	28.9	1.4	6.0	5.1	3.9	7.2	2.7	1.5	Real estate, renting and business activities	
การบริหารราชการ และการป้องกันประเทศ	58.3	1.8	6.2	8.8	10.6	21.2	9.4	0.3	Public administration and defence, compulsory social security	
รวมทั้งการประกันสังคมภาคบังคับ	16.8	*	1.6	1.6	2.3	8.1	3.1	*	Education	
การศึกษา	7.6	2.1	1.4	1.0	0.7	1.0	1.1	0.3	Health and social work	
งานดับเพลิง และงานสังคมสงเคราะห์									Other community, social and personal service activities	
กิจกรรมดเนินบริการชุมชน สังคม และการบริการส่วนบุคคลอื่น ๆ	42.4	4.6	7.3	6.6	5.2	9.9	4.0	1.5		
ธุรกิจไม่ครัวเรือนส่วนบุคคล	6.0	0.5	0.3	0.7	0.3	1.3	1.8	1.1	Private household with employed persons	
ไม่ทราบ	1.0	0.5	0.5	-	-	-	-	-	Unknown	

ตารางที่ 6.3 จำนวนประชากรอายุ 15 ปีขึ้นไปสูบบุหรี่เป็นประจำ จำนวนตามหมวดอายุและอุตสาหกรรม ภาคเหนือ

TABLE 6.3 NUMBER OF POPULATION 15 YEARS OF AGE AND OVER WHO REGULARLY SMOKING CIGARETTES BY AGE GROUP AND INDUSTRY, NORTHERN REGION

หน่วยเป็นพัน : In thousands

อุตสาหกรรมและเขต	หมวดอายุ (ปี) Age group (years)							รวม Total	60 ขึ้นไป and over	Industry and sex
	15 - 19	20 - 24	25 - 29	30 - 34	35 - 39	40 - 49	50 - 59			
รวม	38.4	167.4	225.8	226.0	241.1	477.6	263.9	141.6	Total	
เกษตรกรรม การเลี้ยงสัตว์ และการประมง	26.9	93.0	140.6	127.1	156.0	317.3	202.5	101.5	Agricultural sector	
การประมง	*	0.6	1.1	2.1	0.8	2.5	1.1	1.3	Fishing	
การทำเหมืองแร่และเหมืองหิน	0.1	0.3	0.2	2.5	0.6	2.8	0.5	*	Mining and quarrying	
นอกภาคเกษตร	11.5	74.6	84.3	98.9	85.1	160.3	61.4	40.1	Non-agricultural sector	
การผลิต	1.7	22.2	21.4	18.8	13.0	25.2	8.2	15.8	Manufacturing	
การไฟฟ้า ก๊าซ และการประปา	0.7	1.2	*	0.8	1.1	0.6	0.9	*	Electricity, gas and water supply	
การก่อสร้าง	2.8	14.1	21.4	27.5	25.7	52.1	12.4	4.5	Construction	
การขายส่ง การขายปลีก การซ่อมแซมยานยนต์ รถจักรยานยนต์ ซิงโครไคน์บุคคล และของใช้ในชีวิตประจำวัน	4.6	27.0	18.2	20.7	16.3	31.7	12.9	10.7	Wholesale and retail trade, repair of motor vehicles motorcycles and personal and household goods	
โรงแรม และภัตตาคาร	1.4	5.2	5.1	8.4	5.3	6.1	5.1	3.9	Hotels and restaurants	
การขนส่ง สถานที่เก็บสินค้า และการคมนาคม	0.1	1.4	4.0	6.8	7.8	11.7	4.3	1.9	Transport, storage and communication	
การเป็นสื่อกลางทางการเงิน	*	*	0.3	1.8	0.7	1.5	0.1	0.1	Financial intermediation	
กิจกรรมด้านอสังหาริมทรัพย์ การให้เช่า และกิจกรรมทางธุรกิจ	*	1.3	2.3	1.3	3.0	3.0	3.0	*	Real estate, renting and business activities	
การบริหารราชการ และการป้องกันประเทศ	*	0.9	7.8	7.4	5.4	13.1	6.9	1.5	Public administration and defence, compulsory social security	
รวมทั้งการประกันสังคมภาคบังคับ	*	*	0.5	1.4	1.9	6.4	2.5	0.2	Education	
การศึกษา	*	0.3	0.3	1.3	2.6	1.4	0.2	*	Health and social work	
งานด้านสุขภาพ และงานสังคมสงเคราะห์	*	0.3	0.3	1.3	2.6	1.4	0.2	*	Health and social work	
กิจกรรมด้านบริการชุมชน สังคม และการบริการสังคมบุคคลอื่น ๆ	0.2	1.0	2.7	2.6	2.2	5.8	4.2	1.4	Other community, social and personal service activities	
ลูกจ้างในครัวเรือนส่วนบุคคล	*	*	0.3	0.1	0.1	1.7	0.7	0.1	Private household with employed persons	
ไม่ทราบ	0.8	-	0.8	-	-	-	-	-	Unknown	

ตารางที่ 6.4 จำนวนประชากรอายุ 15 ปีขึ้นไปสูบบุหรี่เป็นประจำ จำแนกตามหมวดอายุและอุตสาหกรรม ภาคตะวันออกเฉียงเหนือ

TABLE 6.4 NUMBER OF POPULATION 15 YEARS OF AGE AND OVER WHO REGULARLY SMOKING CIGARETTES BY AGE GROUP AND INDUSTRY, NORTHEASTERN REGION

อุตสาหกรรมและเพศ	หมวดอายุ (ปี) Age group (years)							รวม Total	60 ขึ้นไป and over	Industry and sex
	15 - 19	20 - 24	25 - 29	30 - 34	35 - 39	40 - 49	50 - 59			
รวม	138.4	452.6	540.8	462.9	425.4	784.5	531.5	232.1	Total	
ภาคเกษตร	100.7	294.9	352.0	305.3	288.9	549.4	410.9	197.0	Agricultural sector	
เกษตรกรรม การเลี้ยงสัตว์ และการประมง	100.6	290.5	348.5	301.7	285.3	538.8	407.5	196.1	Agriculture, hunting and forestry	
การประมง	*	4.2	2.5	3.3	3.5	10.6	3.4	0.9	Fishing	
การทำเหมืองแร่และเหมืองหิน	0.1	0.2	1.0	0.3	0.1	*	*	*	Mining and quarrying	
นอกภาคเกษตร	37.7	157.8	188.6	157.5	136.4	234.8	120.5	35.3	Non-agricultural sector	
การผลิต	10.0	36.0	48.1	26.7	16.1	23.9	16.6	13.9	Manufacturing	
การไฟฟ้า ก๊าซ และการประปา	*	2.5	1.3	1.9	2.1	4.2	0.1	*	Electricity, gas and water supply	
การก่อสร้าง	5.7	39.3	54.6	42.3	31.7	59.3	20.2	3.4	Construction	
การขายส่ง การขายปลีก การซ่อมแซมยานยนต์									Wholesale and retail trade, repair of	
รถจักรยานยนต์ ซ่อมใช้รถส่วนบุคคล									motor vehicles motorcycles and	
และของใช้ในชีวิตประจำวัน	17.6	47.2	40.2	35.2	27.5	44.3	30.6	10.4	personal and household goods	
โรงแรม และภัตตาคาร	2.7	12.2	6.4	8.0	11.8	7.7	6.5	2.8	Hotels and restaurants	
การขนส่ง สัตว์เลี้ยงที่เก็บสินค้า และการคมนาคม	1.1	9.1	9.5	10.9	16.6	24.7	11.4	1.5	Transport, storage and communication	
การเงิน	*	1.0	1.4	1.5	1.5	0.8	1.0	0.3	Financial intermediation	
กิจกรรมด้านสื่อสิ่งพิมพ์ โทรทัศน์ วิทยุ									Real estate, renting and business	
และกิจการมทงธุรกิจ	0.3	3.5	4.4	1.9	4.4	2.3	0.3	0.2	activities	
การบริหารราชการ และการป้องกันประเทศ	*	4.2	10.6	19.6	9.9	31.0	22.5	0.9	Public administration and defence, compulsory social security	
รวมทั้งการประกันสังคมภาคบังคับ									Education	
การศึกษา	*	0.2	2.9	4.2	6.5	22.4	5.6	0.1	Health and social work	
งานด้านสุขภาพ และงานสังคมสงเคราะห์	0.1	0.5	2.6	1.3	2.3	1.6	1.4	*	Other community, social and personal	
กิจกรรมด้านบริการชุมชน สังคม									service activities	
และการบริการส่วนบุคคลอื่น ๆ	0.2	2.1	5.4	4.0	5.3	11.5	3.3	1.8	Private household with employed persons	
ดูจากปีในครัวเรือนส่วนบุคคล	*	*	1.2	*	0.7	1.1	1.0	*	Unknown	
ไม่ทราบ	0.2	-	-	-	-	0.2	-	-		

หน่วยเป็นพัน : In thousands

ตารางที่ 6.5 จำนวนประชากรอายุ 15 ปีขึ้นไปสูบบุหรี่เป็นประจำ จำนวนตามหมวดอายุและอุตสาหกรรม ภาคใต้

TABLE 6.5 NUMBER OF POPULATION 15 YEARS OF AGE AND OVER WHO REGULARLY SMOKING CIGARETTES BY AGE GROUP AND INDUSTRY, SOUTHERN REGION

หน่วยเป็นพัน : In thousands

อุตสาหกรรมและเขต	หมวดอายุ (ปี) Age group (years)								รวม Total	60 ปีขึ้นไป and over	Industry and sex
	15 - 19	20 - 24	25 - 29	30 - 34	35 - 39	40 - 49	50 - 59	60 ปีขึ้นไป and over			
รวม	41.2	138.9	176.5	185.4	180.9	292.6	167.8	97.9	97.9	Total	
ภาคเกษตร	20.6	75.7	84.0	96.9	96.7	170.1	109.9	78.2	78.2	Agricultural sector	
เกษตรกรรม การเลี้ยงสัตว์ และการประมง	14.9	58.9	72.1	85.0	87.1	152.9	101.1	71.0	71.0	Agriculture, hunting and forestry	
การประมง	5.7	16.6	11.8	11.7	9.5	17.2	8.6	7.2	7.2	Fishing	
การทำเหมืองแร่และเหมืองหิน	*	0.2	0.1	0.2	0.1	*	0.2	*	*	Mining and quarrying	
นอกภาคเกษตร	19.1	63.1	92.4	88.7	84.2	122.6	57.8	19.7	19.7	Non-agricultural sector	
การผลิต	5.0	15.3	12.8	14.4	13.0	16.3	7.6	3.7	3.7	Manufacturing	
การไฟฟ้า ก๊าซ และการประปา	0.6	0.1	1.1	0.6	1.0	2.5	0.1	*	*	Electricity, gas and water supply	
การก่อสร้าง	2.8	15.1	20.6	17.5	18.1	26.4	16.6	3.0	3.0	Construction	
การขายส่ง การขายปลีก การซ่อมแซมยานยนต์										Wholesale and retail trade, repair of	
รถจักรยานยนต์ของใช้ส่วนบุคคล										motor vehicles motorcycles and	
และของใช้ส่วนตัวอื่น	6.5	19.5	36.0	20.5	23.6	21.6	13.8	4.7	4.7	personal and household goods	
โรงแรม และภัตตาคาร	2.8	5.1	5.1	10.4	7.1	9.6	3.3	2.5	2.5	Hotels and restaurants	
การขนส่งที่ถนนที่เดินเท้า และการคมนาคม	0.4	3.8	7.9	10.1	7.7	17.4	4.8	1.7	1.7	Transport, storage and communication	
การเป็นสื่อกลางทางการเงิน	*	0.2	0.1	0.2	0.5	0.5	0.1	*	*	Financial intermediation	
กิจกรรมดัดแปลงหรือทรัพย์สินทางปัญญา										Real estate, renting and business	
และกิจการทางธุรกิจ	5.3	0.8	1.1	0.5	1.1	1.3	*	0.5	0.5	activities	
การบริหารราชการ และการบังคับใช้กฎหมาย										Public administration and defence,	
รวมทั้งการประกันสังคมภาคบังคับ	0.4	1.3	3.2	6.8	6.1	12.4	6.6	*	*	compulsory social security	
การศึกษา	*	0.1	0.4	1.9	3.1	7.6	3.4	0.2	0.2	Education	
งานดับเพลิง และงานสังคมสงเคราะห์	*	0.3	0.3	0.3	0.6	1.6	0.1	0.8	0.8	Health and social work	
กิจกรรมดัดแปลงหรือทรัพย์สินทางปัญญา และบริการชุมชน สังคม และการบริการส่วนบุคคลอื่น ๆ	22.4	1.4	3.8	5.4	2.2	5.2	1.2	2.6	2.6	Other community, social and personal service activities	
ธุรกิจครัวเรือนส่วนบุคคล	0.7	0.1	*	0.1	0.1	0.2	0.2	*	*	Private household with employed persons	
ไม่รู้	1.3	-	-	-	-	-	-	-	-	Unknown	

* Less than 0.1

* น้อยกว่า 0.1

ตารางที่ 7 จำนวนประชากรอายุ 15 ปีขึ้นไปสูบบุหรี่เป็นประจำ จำนวนตามอายุที่เริ่มสูบบุหรี่ หมวดอายุและเพศ ทั่วราชอาณาจักร

TABLE 7 NUMBER OF POPULATION 15 YEARS OF AGE AND OVER WHO REGULARLY SMOKING CIGARETTES BY AGE OF INITIATION, AGE GROUP AND SEX, WHOLE KINGDOM

หน่วยเป็นพัน : In thousands

หมวดอายุ (ปี) และเพศ	อายุที่เริ่มสูบบุหรี่ (ปี) Age of initiation (years)										รวม Total	ไม่ทราบ Unknown	Age group (years) and sex
	ต่ำกว่า 10 Less than	10 - 14	15 - 19	20 - 24	25 - 29	30 - 34	35 - 39	40 ปีขึ้นไป and over	ไม่ทราบ				
รวม	42.1	685.8	6,136.1	2,926.7	470.2	162.4	39.9	63.5	24.6	Total			
15 - 19	1.2	63.4	310.4	*	*	*	*	*	1.0	15 - 19			
20 - 24	1.3	77.4	895.5	193.8	*	*	*	*	1.2	20 - 24			
25 - 29	2.1	77.7	948.4	369.9	31.3	*	*	*	2.6	25 - 29			
30 - 34	2.1	60.6	818.9	418.9	67.3	10.7	*	*	5.7	30 - 34			
35 - 39	8.1	75.7	729.0	375.4	66.3	16.2	8.2	*	3.5	35 - 39			
40 - 49	5.3	113.6	1,197.7	731.7	135.7	46.1	13.2	10.7	4.0	40 - 49			
50 - 59	9.2	95.8	683.8	470.3	80.1	48.6	6.9	24.6	3.4	50 - 59			
60 ปีขึ้นไป	12.8	121.6	552.5	366.7	89.5	40.8	11.6	28.3	3.2	60 and over			

ตารางที่ 7 จำนวนประชากรอายุ 15 ปีขึ้นไปสูบบุหรี่เป็นประจำ จำนวนตามอายุที่เริ่มสูบบุหรี่ หมดอายุและเพศ ทั่วราชอาณาจักร (ต่อ)

TABLE 7 NUMBER OF POPULATION 15 YEARS OF AGE AND OVER WHO REGULARLY SMOKING CIGARETTES BY AGE OF INITIATION, AGE GROUP AND SEX, WHOLE KINGDOM (Contd.)

หน่วยเป็นพัน : In thousands

หมวดอายุ (ปี) และเพศ	รวม Total	อายุที่เริ่มสูบบุหรี่ (ปี) Age of initiation (years)							40 ปีขึ้นไป and over	ไม่ทราบ Unknown	Age group (years) and sex
		ต่ำกว่า 10 Less than	10 - 14	15 - 19	20 - 24	25 - 29	30 - 34	35 - 39			
ชาย	9,993.1	37.3	645.9	5,941.1	2,775.0	403.5	111.7	22.6	33.4	22.7	Male
15 - 19	367.6	1.2	62.3	303.1	*	*	*	*	*	1.0	15 - 19
20 - 24	1,143.4	1.3	76.9	877.0	186.9	*	*	*	*	1.2	20 - 24
25 - 29	1,401.6	1.8	75.9	934.4	358.6	28.3	*	*	*	2.6	25 - 29
30 - 34	1,334.5	2.1	57.7	798.3	402.6	59.6	8.5	*	*	5.7	30 - 34
35 - 39	1,229.7	7.2	69.0	714.6	361.1	57.3	10.6	6.5	*	3.5	35 - 39
40 - 49	2,123.3	4.6	107.0	1,161.0	689.5	116.0	30.3	5.1	6.1	3.7	40 - 49
50 - 59	1,301.6	7.8	90.0	646.7	437.9	67.5	34.9	3.9	10.5	2.4	50 - 59
60 ปีขึ้นไป	1,091.4	11.4	107.1	506.0	338.3	74.8	27.3	7.2	16.8	2.6	60 and over

ตารางที่ 7 จำนวนประชากรอายุ 15 ปีขึ้นไปสูบบุหรี่เป็นประจำ จำนวนตามอายุที่เริ่มสูบบุหรี่ หมายความว่าและเพศ ทั่วราชอาณาจักร (ต่อ)

TABLE 7 NUMBER OF POPULATION 15 YEARS OF AGE AND OVER WHO REGULARLY SMOKING CIGARETTES BY AGE OF INITIATION, AGE GROUP AND SEX, WHOLE KINGDOM (Contd.)

หน่วยเป็นพัน : In thousands

หมวดอายุ (ปี) และเพศ	อายุที่เริ่มสูบบุหรี่ (ปี) Age of initiation (years)										รวม Total	40 ปีขึ้นไป and over	ไม่ทราบ Unknown	Age group (years) and sex
	ต่ำกว่า 10 Less than	10 - 14	15 - 19	20 - 24	25 - 29	30 - 34	35 - 39	35 - 39	35 - 39	35 - 39				
หญิง	558.1	4.8	39.8	195.0	151.7	66.7	50.7	17.2	30.2	1.9	Female			
15 - 19	8.3	*	1.0	7.3	*	*	*	*	*	-	15 - 19			
20 - 24	25.9	*	0.5	18.5	6.9	*	*	*	*	-	20 - 24			
25 - 29	30.4	0.3	1.8	14.0	11.3	2.9	*	*	*	-	25 - 29			
30 - 34	49.7	*	2.9	20.5	16.3	7.8	2.1	*	*	-	30 - 34			
35 - 39	52.6	0.9	6.8	14.3	14.3	8.9	5.7	1.7	*	-	35 - 39			
40 - 49	134.6	0.7	6.6	36.7	42.2	19.7	15.8	8.1	4.6	0.2	40 - 49			
50 - 59	121.0	1.5	5.7	37.1	32.4	12.6	13.7	3.0	14.1	1.0	50 - 59			
60 ปีขึ้นไป	135.6	1.5	14.5	46.5	28.3	14.8	13.5	4.4	11.5	0.7	60 and over			

ตารางที่ 7.2 จำนวนประชากรอายุ 15 ปีขึ้นไปสูบบุหรี่เป็นประจำ จำนวนตามอายุที่เริ่มสูบบุหรี่และหมวดอายุ ภาคกลาง (ไม่รวมกรุงเทพมหานคร)

TABLE 7.2 NUMBER OF POPULATION 15 YEARS OF AGE AND OVER WHO REGULARLY SMOKING CIGARETTES BY AGE OF INITIATION AND AGE GROUP, CENTRAL REGION (EXCLUDING BANGKOK METROPOLIS)

หน่วยเป็นพัน : In thousands

หมวดอายุ (ปี) และเพศ	อายุที่เริ่มสูบบุหรี่ (ปี) Age of initiation (years)										รวม Total	Age group (years) and sex							
	ต่ำกว่า 10 Less than	10 - 14	15 - 19	20 - 24	25 - 29	30 - 34	35 - 39	40 ปี ขึ้นไป and over	ไม่ทราบ Unknown	รวม Total		15 - 19	20 - 24	25 - 29	30 - 34	35 - 39	40 - 49	50 - 59	60 ปี ขึ้นไป 60 and Over
รวม	6.7	107.8	1,107.2	736.7	137.3	44.5	12.9	16.6	8.0	2,177.7	8.0	16.6	12.9	44.5	137.3	736.7	1,107.2	107.8	6.7
15 - 19	0.3	7.9	51.4	*	*	*	*	*	0.6	60.2	0.6	*	*	*	*	*	*	*	0.3
20 - 24	*	10.4	154.5	48.6	*	*	*	*	0.3	213.9	0.3	*	*	*	*	*	*	*	0.3
25 - 29	*	16.1	169.8	101.9	9.6	*	*	*	0.7	298.2	0.7	*	*	*	*	*	*	*	0.7
30 - 34	1.0	9.6	159.5	117.5	21.9	2.6	*	*	1.4	313.5	1.4	*	*	2.6	*	*	*	*	1.4
35 - 39	0.7	12.9	141.9	88.2	18.9	4.4	2.5	*	0.7	270.3	0.7	*	2.5	4.4	2.5	88.2	141.9	12.9	0.7
40 - 49	0.7	15.8	203.5	176.4	38.0	11.9	3.8	1.8	2.2	454.1	2.2	1.8	3.8	11.9	38.0	176.4	203.5	15.8	0.7
50 - 59	0.6	13.6	117.7	114.7	21.6	11.9	2.8	4.5	0.4	287.9	0.4	4.5	2.8	11.9	21.6	114.7	117.7	13.6	0.6
60 ปี ขึ้นไป	3.3	21.5	108.8	89.3	27.4	13.7	3.8	10.2	1.5	279.6	1.5	10.2	3.8	13.7	27.4	89.3	108.8	21.5	3.3

ตารางที่ 7.5 จำนวนประชากรอายุ 15 ปีขึ้นไปสูบบุหรี่เป็นประจำ จำนวนตามอายุที่เริ่มสูบบุหรี่และหมวดอายุ ภาคใต้

TABLE 7.5 NUMBER OF POPULATION 15 YEARS OF AGE AND OVER WHO REGULARLY SMOKING CIGARETTES BY AGE OF INITIATION AND AGE GROUP, SOUTHERN REGION

หน่วยเป็นพัน : In thousands

หมวดอายุ (ปี) และเพศ	อายุที่เริ่มสูบบุหรี่ (ปี) Age of initiation (years)										รวม	Age group (years) and sex			
	ต่ำกว่า 10 Less than 10	10 - 14	15 - 19	20 - 24	25 - 29	30 - 34	35 - 39	40 ปีขึ้นไป and over	ไม่ทราบ Unknown	Total		15 - 19	20 - 24	25 - 29	
รวม	1,420.4	65.6	801.2	436.6	66.0	25.6	6.6	11.2	6.0	6.0	6.0	6.0	6.0	6.0	6.0
15 - 19	57.2	8.4	48.4	*	*	*	*	*	0.4	0.4	0.4	0.4	0.4	0.4	0.4
20 - 24	160.4	4.3	131.0	24.4	*	*	*	*	0.5	0.5	0.5	0.5	0.5	0.5	0.5
25 - 29	186.3	*	119.4	51.3	3.1	*	*	*	0.7	0.7	0.7	0.7	0.7	0.7	0.7
30 - 34	191.9	0.3	111.9	62.5	9.0	1.0	*	*	1.1	1.1	1.1	1.1	1.1	1.1	1.1
35 - 39	182.3	0.2	94.2	64.2	12.2	1.9	1.2	1.2	1.1	1.1	1.1	1.1	1.1	1.1	1.1
40 - 49	298.1	0.1	12.1	106.5	18.2	5.4	1.1	0.8	0.8	0.8	0.8	0.8	0.8	0.8	0.8
50 - 59	179.6	0.8	7.4	67.9	11.2	10.2	1.3	3.8	0.8	0.8	0.8	0.8	0.8	0.8	0.8
60 ปีขึ้นไป	164.4	*	8.0	59.7	12.3	7.2	3.1	6.5	0.6	0.6	0.6	0.6	0.6	0.6	0.6

* น้อยกว่า 0.1

* Less than 0.1

ตารางที่ 8 จำนวนประชากรอายุ 15 ปีขึ้นไปสูบบุหรี่เป็นประจำ จำนวนตามหมวดอายุ สถานภาพการทำงานและเพศ ที่ราชอาณาจักร

TABLE 8 NUMBER OF POPULATION 15 YEARS OF AGE AND OVER WHO REGULARLY SMOKING CIGARETTES BY AGE GROUP, WORK STATUS AND SEX, WHOLE KINGDOM

สถานภาพการทำงานและเพศ	หมวดอายุ (ปี) Age group (years)							Work status and sex	
	15 - 19	20 - 24	25 - 29	30 - 34	35 - 39	40 - 49	50 - 59		60 ปีขึ้นไป and over
รวม	275.8	1,029.5	1,358.2	1,330.7	1,246.0	2,181.6	1,305.4	614.7	Total
Total	275.8	1,029.5	1,358.2	1,330.7	1,246.0	2,181.6	1,305.4	614.7	
นายจ้าง	*	2.0	14.0	40.3	57.8	127.3	76.9	29.2	Employer
ประกอบธุรกิจส่วนตัว	9.5	119.8	299.3	432.0	546.2	1,156.1	794.9	433.7	Own account worker
โดยไม่มีลูกจ้าง									without employee
ชียุติกรกิจในครัวเรือน	140.9	399.2	393.0	221.4	121.5	147.3	86.6	56.6	Unpaid family worker
โดยไม่ได้รับค่าจ้าง	140.9	399.2	393.0	221.4	121.5	147.3	86.6	56.6	
ลูกจ้าง	124.0	507.8	649.7	635.0	519.8	747.2	344.2	94.9	Employee
การรวมกลุ่ม	1.7	*	0.2	0.7	*	0.1	0.7	*	Members of co-operative
ไม่ทราบ	12.0	0.8	1.9	1.2	0.7	3.5	2.1	0.3	Unknown
	12.0	0.8	1.9	1.2	0.7	3.5	2.1	0.3	

หน่วยเป็นพัน : In thousands

ตารางที่ 8 จำนวนประชากรอายุ 15 ปีขึ้นไปสูบบุหรี่เป็นประจำ จำนวนตามหมวดอายุ สถานภาพการทำงานและเพศ ทั่วราชอาณาจักร (ต่อ)

TABLE 8 NUMBER OF POPULATION 15 YEARS OF AGE AND OVER WHO REGULARLY SMOKING CIGARETTES BY AGE GROUP, WORK STATUS AND SEX,

WHOLE KINGDOM (Contd.)

สถานภาพการทำงานและเพศ	หมวดอายุ (ปี) Age group (years)							Work status and sex		
	รวม	15 - 19	20 - 24	25 - 29	30 - 34	35 - 39	40 - 49		50 - 59	60 ขึ้นไป and over
ชาย	8,957.1	270.0	1,009.5	1,331.1	1,288.6	1,200.9	2,070.2	1,221.8	565.1	Male
นาง	341.4	*	2.0	13.5	39.5	57.1	125.1	75.2	28.9	Employer
ประกอบธุรกิจส่วนตัว										Own account worker
โดยไม่มีลูกจ้าง	3,685.9	8.7	119.7	293.0	422.5	534.7	1,120.7	769.5	417.1	without employee
ชียุรกิจในครัวเรือน										Unpaid family worker
โดยไม่ได้รับค่าจ้าง	1,439.2	137.8	392.4	386.8	210.1	109.8	108.5	56.5	37.3	
ลูกจ้าง	3,477.5	122.1	494.7	635.5	614.4	498.5	712.3	318.4	81.5	Employee
การรวมกลุ่ม	1.7	*	*	0.2	0.7	*	0.1	0.7	*	Members of co-operative
ไม่ทราบ	11.4	1.5	0.8	1.9	1.2	0.7	3.5	1.6	0.3	Unknown

หน่วยเป็นพัน : In thousands

ตารางที่ 8 จำนวนประชากรอายุ 15 ปีขึ้นไปสูบบุหรี่เป็นประจำ จำนวนตามหมวดอายุ สถานภาพการทำงานและเพศ ทั่วราชอาณาจักร (ต่อ)

TABLE 8 NUMBER OF POPULATION 15 YEARS OF AGE AND OVER WHO REGULARLY SMOKING CIGARETTES BY AGE GROUP, WORK STATUS AND SEX,

WHOLE KINGDOM (Contd.)

สถานภาพการทำงานและเพศ	หมวดอายุ (ปี) Age group (years)							Work status and sex		
	รวม	15 - 19	20 - 24	25 - 29	30 - 34	35 - 39	40 - 49		50 - 59	60 ขึ้นไป and over
หญิง	384.8	5.8	20.0	27.1	42.1	45.1	111.4	83.6	49.6	Female
นายจ้าง	6.1	*	*	0.4	0.8	0.7	2.2	1.7	0.3	Employer
ประกอบธุรกิจส่วนตัว										Own account worker
โดยไม่มีลูกจ้าง	105.7	0.9	0.1	6.2	9.5	11.5	35.4	25.5	16.6	without employee
ชียุติกรกิจในครัวเรือน										Unpaid family worker
โดยไม่ได้รับค่าจ้าง	127.3	3.1	6.8	6.2	11.3	11.6	38.8	30.2	19.4	
ลูกจ้าง	145.1	1.9	13.1	14.2	20.5	21.3	34.9	25.8	13.3	Employee
การรวมกลุ่ม	0.1	*	*	*	*	*	0.1	*	*	Members of co-operative
ไม่ทราบ	0.5	-	-	-	-	-	-	0.5	-	Unknown

หน่วยเป็นพัน : In thousands

ตารางที่ 8.1 จำนวนประชากรอายุ 15 ปีขึ้นไปสูบบุหรี่เป็นประจำ จำนวนตามหมวดอายุ สถานภาพการทำงาน กรุงเทพมหานคร

TABLE 8.1 NUMBER OF POPULATION 15 YEARS OF AGE AND OVER WHO REGULARLY SMOKING CIGARETTES BY AGE GROUP, WORK STATUS, BANGKOK METROPOLIS

BANGKOK METROPOLIS

สถานภาพการทำงานและเพศ	หมวดอายุ (ปี) Age group (years)								Work status and sex	
	รวม	15 - 19	20 - 24	25 - 29	30 - 34	35 - 39	40 - 49	50 - 59		60 ขึ้นไป and over
รวม	848.7	11.1	91.6	137.3	156.7	140.1	201.9	92.0	18.0	Total
ชาย	58.3	*	*	0.4	8.2	10.8	28.2	8.5	2.3	Employer
ประกอบธุรกิจส่วนตัว										Own account worker
โดยไม่มีลูกจ้าง	192.1	0.6	11.7	23.6	28.3	36.3	51.4	32.6	7.5	without employee
ชียุรกิจในครัวเรือน										Unpaid family worker
โดยไม่ได้รับค่าจ้าง	28.3	1.9	6.4	4.5	6.5	2.5	4.8	1.2	0.6	
ลูกจ้าง	568.2	8.6	73.5	107.9	113.8	90.6	116.5	49.6	7.6	Employee
การรวมกลุ่ม	*	*	*	*	*	*	*	*	*	Members of co-operative
ไม่ทราบ	1.8	-	-	0.8	-	-	1.0	-	-	Unknown

หน่วยเป็นพัน : In thousands

ตารางที่ 8.2 จำนวนประชากรอายุ 15 ปีขึ้นไปสูบบุหรี่เป็นประจำ จำนวนตามหมวดอายุ สถานภาพการทำงาน ภาคกลาง (ไม่รวมกรุงเทพมหานคร)

TABLE 8.2 NUMBER OF POPULATION 15 YEARS OF AGE AND OVER WHO REGULARLY SMOKING CIGARETTES BY AGE GROUP, WORK STATUS, WORK STATUS, AND SEX, CENTRAL REGION (EXCLUDING BANGKOK METROPOLIS)

CENTRAL REGION (EXCLUDING BANGKOK METROPOLIS)

สถานภาพการทำงานและเพศ	หมวดอายุ (ปี) Age group (years)							Work status and sex		
	รวม	15 - 19	20 - 24	25 - 29	30 - 34	35 - 39	40 - 49		50 - 59	60 ขึ้นไป and over
รวม	1,862.3	46.8	179.1	277.9	299.7	258.5	425.0	250.3	125.1	Total
ชาย	72.5	*	0.9	3.1	9.8	13.0	24.8	15.2	5.7	Employer
ประกอบธุรกิจส่วนตัว										Own account worker
โดยไม่มีลูกจ้าง	576.9	1.7	11.7	41.9	68.4	82.6	175.7	116.6	78.2	without employee
ชียุติกรกิจในครัวเรือน										Unpaid family worker
โดยไม่ได้รับค่าจ้าง	225.5	16.5	40.7	49.3	39.6	24.4	25.9	18.9	10.3	
ลูกจ้าง	984.4	28.6	125.0	183.1	181.8	138.5	198.3	98.3	30.8	
การรวมกลุ่ม	0.3	*	*	0.2	*	*	*	0.1	*	Members of co-operative
ไม่ทราบ	2.7	-	0.7	0.3	-	-	0.3	1.2	0.1	Unknown

หน่วยเป็นพัน : In thousands

ตารางที่ 8.3 จำนวนประชากรอายุ 15 ปีขึ้นไปสูบบุหรี่เป็นประจำ จำนวนตามหมวดอายุ สถานภาพการทำงาน ภาคเหนือ

TABLE 8.3 NUMBER OF POPULATION 15 YEARS OF AGE AND OVER WHO REGULARLY SMOKING CIGARETTES BY AGE GROUP, WORK STATUS, NORTHERN REGION

สถานภาพการทำงานและเพศ	หมวดอายุ (ปี) Age group (years)							Work status and sex		
	รวม	15 - 19	20 - 24	25 - 29	30 - 34	35 - 39	40 - 49		50 - 59	60 ขึ้นไป and over
รวม	1,781.8	38.4	167.4	225.8	226.0	241.1	477.6	263.9	141.6	Total
ชาย	100.1	*	0.3	4.3	8.6	19.8	34.0	25.3	7.9	Employer
ประกอบธุรกิจส่วนตัว										Own account worker
โดยไม่มีลูกจ้าง	705.5	0.8	11.3	46.4	78.4	98.0	244.2	143.8	82.6	without employee
ชียุรกิจในครัวเรือน										Unpaid family worker
โดยไม่ได้รับค่าจ้าง	332.2	19.2	68.5	78.7	35.0	28.2	48.6	31.4	22.7	
ลูกจ้าง	640.4	18.4	87.3	95.5	103.1	95.2	149.2	63.2	28.4	Employee
การรวมกลุ่ม	0.1	*	*	*	*	*	0.1	*	*	Members of co-operative
ไม่ทราบ	3.5	-	-	0.8	0.9	-	1.6	0.3	-	Unknown

หน่วยเป็นพัน : In thousands

ตารางที่ 8.4 จำนวนประชากรอายุ 15 ปีขึ้นไปสูบบุหรี่เป็นประจำ จำนวนตามหมวดอายุ สถานภาพการทำงาน ภาคตะวันออกเฉียงเหนือ

TABLE 8.4 NUMBER OF POPULATION 15 YEARS OF AGE AND OVER WHO REGULARLY SMOKING CIGARETTES BY AGE GROUP, WORK STATUS, NORTH-EASTERN REGION

สถานภาพการทำงานและเพศ	หมวดอายุ (ปี) Age group (years)							Work status and sex		
	รวม	15 - 19	20 - 24	25 - 29	30 - 34	35 - 39	40 - 49		50 - 59	60 ขึ้นไป and over
รวม	3,568.1	138.4	452.6	540.8	462.9	425.4	784.5	531.5	232.1	Total
ชาย	67.8	*	0.1	3.6	7.6	9.1	24.8	17.6	5.1	Employer
ประกอบธุรกิจส่วนตัว										Own account worker
โดยไม่มีลูกจ้าง	1,803.7	4.6	60.7	138.5	199.9	251.6	539.8	410.8	197.6	without employee
ชียุรกิจในครัวเรือน										Unpaid family worker
โดยไม่ได้รับค่าจ้าง	831.9	90.8	245.6	228.6	116.0	56.9	53.4	25.2	15.5	
ลูกจ้าง	860.8	41.5	146.2	170.0	138.4	107.8	165.8	77.2	13.9	Employee
การรวมกลุ่ม	1.3	*	*	*	0.7	*	0.1	0.5	*	Members of co-operative
ไม่ทราบ	2.6	1.5	-	-	0.3	-	0.6	0.1	-	Unknown

หน่วยเป็นพัน : In thousands

ตารางที่ 8.5 จำนวนประชากรอายุ 15 ปีขึ้นไปสูบบุหรี่เป็นประจำ จำนวนตามหมวดอายุ สถานภาพการทำงาน ภาคใต้

TABLE 8.5 NUMBER OF POPULATION 15 YEARS OF AGE AND OVER WHO REGULARLY SMOKING CIGARETTES BY AGE GROUP, WORK STATUS, SOUTHERN REGION

สถานภาพการทำงานและเพศ	หมวดอายุ (ปี) Age group (years)							Work status and sex	
	15 - 19	20 - 24	25 - 29	30 - 34	35 - 39	40 - 49	50 - 59		60 ขึ้นไป and over
รวม	41.2	138.9	176.5	185.4	180.9	292.6	167.8	97.9	Total
Total	41.2	138.9	176.5	185.4	180.9	292.6	167.8	97.9	Total
ชาย	*	0.7	2.6	6.2	5.2	15.6	10.3	8.3	Employer
ประกอบธุรกิจส่วนตัว									Own account worker
โดยไม่มีลูกจ้าง	1.7	24.3	48.8	57.0	77.7	144.9	91.1	67.8	without employee
ชียุรกิจในครัวเรือน									Unpaid family worker
โดยไม่ได้รับค่าจ้าง	12.5	38.1	32.0	24.3	9.5	14.7	10.0	7.5	
ลูกจ้าง	26.9	75.8	93.1	97.9	87.8	117.4	55.8	14.1	Employee
การรวมกลุ่ม	*	*	*	*	*	*	*	*	Members of co-operative
ไม่ทราบ	1.4	-	-	-	0.7	-	0.6	0.2	Unknown

หน่วยเป็นพัน : In thousands

* น้อยกว่า 0.1

* Less than 0.1

ตารางที่ 9 จำนวนประชากรอายุ 15 ปีขึ้นไปสูบบุหรี่เป็นประจำ จำแนกตามประเภทบุหรี่ที่สูบ เพศและเขตการปกครอง ทวีราชอาณาจักร

TABLE 9 NUMBER OF POPULATION 15 YEARS OF AGE AND OVER WHO REGULARLY SMOKING CIGARETTES BY TYPE OF CIGARETTE
FREQUENTLY SMOKED, SEX AND AREA, WHOLE KINGDOM

หน่วยเป็นพัน : In thousands

ประเภทบุหรี่ที่สูบและเพศ	รวม Total	ในเขตเทศบาล Municipal area	นอกเขตเทศบาล Non-municipal area	Type of cigarette frequently smoked and sex
รวม	10,551.2	2,799.5	7,751.7	Total
บุหรี่ยี่ห้อผลิตในประเทศ	4,852.1	2,130.7	2,721.4	Domestically manufactured
บุหรี่ยี่ห้อผลิตจากต่างประเทศ	127.3	92.8	34.5	International manufactured
บุหรี่ยี่ห้อเอง	5,557.9	572.5	4,985.4	Hand - rolled cigarette
อื่นๆ ^{1/}	11.5	2.3	9.1	Others ^{1/}
ไม่ทราบ	2.5	1.2	1.3	Unknown
ชาย	9,993.1	2,628.2	7,365.0	Male
บุหรี่ยี่ห้อผลิตในประเทศ	4,679.5	2,024.1	2,655.4	Domestically manufactured
บุหรี่ยี่ห้อผลิตจากต่างประเทศ	113.3	83.9	29.4	International manufactured
บุหรี่ยี่ห้อเอง	5,187.4	517.0	4,670.5	Hand - rolled cigarette
อื่นๆ ^{1/}	10.5	2.0	8.5	Others ^{1/}
ไม่ทราบ	2.3	1.1	1.2	Unknown
หญิง	558.1	171.4	386.8	Female
บุหรี่ยี่ห้อผลิตในประเทศ	172.5	106.6	66.0	Domestically manufactured
บุหรี่ยี่ห้อผลิตจากต่างประเทศ	14.0	8.8	5.2	International manufactured
บุหรี่ยี่ห้อเอง	370.5	55.6	315.0	Hand - rolled cigarette
อื่นๆ ^{1/}	0.9	0.3	0.6	Others ^{1/}
ไม่ทราบ	0.2	0.1	0.1	Unknown

ตารางที่ 9.1 จำนวนประชากรอายุ 15 ปีขึ้นไปสูบบุหรี่เป็นประจำ จำนวนตามประเภทบุหรี่ที่สูบ เพศและเขตการปกครอง กรุงเทพมหานคร

TABLE 9.1 NUMBER OF POPULATION 15 YEARS OF AGE AND OVER WHO REGULARLY SMOKING CIGARETTES BY TYPE OF CIGARETTE
FREQUENTLY SMOKED, SEX AND AREA, BANGKOK METROPOLIS

ประเภทบุหรี่ที่สูบและเพศ	รวม Total	ในเขตเทศบาล		นอกเขตเทศบาล Non-municipal area	Type of cigarette frequently smoked and sex
		ในเขตเทศบาล Municipal area	นอกเขตเทศบาล Non-municipal area		
รวม	990.8	990.8	-	Total	
บุหรี่ยี่ห้อผลิตในประเทศ	878.0	878.0	-	Domestically manufactured	
บุหรี่ยี่ห้อผลิตจากต่างประเทศ	63.0	63.0	-	International manufactured	
บุหรี่ยี่ห้อเอง	49.0	49.0	-	Hand - rolled cigarette	
อื่นๆ ^{1/}	0.9	0.9	-	Others ^{1/}	
ไม่ทราบ	-	-	-	Unknown	
ชาย	929.0	929.0	-	Male	
บุหรี่ยี่ห้อผลิตในประเทศ	827.2	827.2	-	Domestically manufactured	
บุหรี่ยี่ห้อผลิตจากต่างประเทศ	57.2	57.2	-	International manufactured	
บุหรี่ยี่ห้อเอง	43.8	43.8	-	Hand - rolled cigarette	
อื่นๆ ^{1/}	0.9	0.9	-	Others ^{1/}	
ไม่ทราบ	-	-	-	Unknown	
หญิง	61.8	61.8	-	Female	
บุหรี่ยี่ห้อผลิตในประเทศ	50.8	50.8	-	Domestically manufactured	
บุหรี่ยี่ห้อผลิตจากต่างประเทศ	5.8	5.8	-	International manufactured	
บุหรี่ยี่ห้อเอง	5.2	5.2	-	Hand - rolled cigarette	
อื่นๆ ^{1/}	*	*	-	Others ^{1/}	
ไม่ทราบ	-	-	-	Unknown	

หน่วยเป็นพัน : In thousands

ตารางที่ 9.2 จำนวนประชากรอายุ 15 ปีขึ้นไปสูบบุหรี่เป็นประจำ จำแนกตามประเภทบุหรี่ที่สูบ เพศและเขตการปกครอง ภาคกลาง (ไม่รวมกรุงเทพมหานคร)

TABLE 9.2 NUMBER OF POPULATION 15 YEARS OF AGE AND OVER WHO REGULARLY SMOKING CIGARETTES BY TYPE OF CIGARETTE

FREQUENTLY SMOKED, SEX AND AREA, CENTRAL REGION (EXCLUDING BANGKOK METROPOLIS)

หน่วยเป็นพัน : In thousands

ประเภทบุหรี่ที่สูบและเพศ	รวม Total	ในเขตเทศบาล Municipal area	นอกเขตเทศบาล Non-municipal area	Type of cigarette frequently smoked and sex
รวม	2,177.7	664.9	1,512.7	Total
บุหรี่ยี่ห้อผลิตในประเทศ	1,339.6	519.7	819.9	Domestically manufactured
บุหรี่ยี่ห้อผลิตจากต่างประเทศ	28.4	15.1	13.2	International manufactured
บุหรี่ยี่ห้อเอง	804.1	128.1	676.0	Hand - rolled cigarette
อื่นๆ ^{1/}	4.4	0.8	3.6	Others ^{1/}
ไม่ทราบ	1.2	1.2	-	Unknown
ชาย	2,042.2	617.1	1,425.1	Male
บุหรี่ยี่ห้อผลิตในประเทศ	1,285.1	489.2	795.8	Domestically manufactured
บุหรี่ยี่ห้อผลิตจากต่างประเทศ	23.6	13.3	10.3	International manufactured
บุหรี่ยี่ห้อเอง	728.2	112.8	615.4	Hand - rolled cigarette
อื่นๆ ^{1/}	4.3	0.8	3.6	Others ^{1/}
ไม่ทราบ	1.1	1.1	-	Unknown
หญิง	135.5	47.9	87.6	Female
บุหรี่ยี่ห้อผลิตในประเทศ	54.6	30.5	24.1	Domestically manufactured
บุหรี่ยี่ห้อผลิตจากต่างประเทศ	4.8	1.9	2.9	International manufactured
บุหรี่ยี่ห้อเอง	75.9	15.4	60.6	Hand - rolled cigarette
อื่นๆ ^{1/}	*	*	*	Others ^{1/}
ไม่ทราบ	0.1	0.1	-	Unknown

ตารางที่ 9.3 จำนวนประชากรอายุ 15 ปีขึ้นไปสูบบุหรี่เป็นประจำ จำแนกตามประเภทบุหรี่ที่สูบ เพศและเขตการปกครอง ภาคเหนือ

TABLE 9.3 NUMBER OF POPULATION 15 YEARS OF AGE AND OVER WHO REGULARLY SMOKING CIGARETTES BY TYPE OF CIGARETTE
FREQUENTLY SMOKED, SEX AND AREA, NORTHERN REGION

หน่วยเป็นพัน : In thousands

ประเภทบุหรี่ที่สูบและเพศ	รวม Total	ในเขตเทศบาล Municipal area	นอกเขตเทศบาล Non-municipal area	Type of cigarette frequently smoked and sex
รวม	2,049.4	334.6	1,714.9	Total
บุหรี่ยี่ห้อผลิตในประเทศ	682.5	190.7	491.8	Domestically manufactured
บุหรี่ยี่ห้อผลิตจากต่างประเทศ	13.6	3.5	10.1	International manufactured
บุหรี่ยี่ห้อเอง	1,347.6	139.8	1,207.9	Hand - rolled cigarette
อื่น ๆ ^{1/}	5.6	0.6	5.0	Others ^{1/}
ไม่ทราบ	0.2	-	0.2	Unknown
ชาย	1,818.7	300.3	1,518.5	Male
บุหรี่ยี่ห้อผลิตในประเทศ	651.9	182.4	469.5	Domestically manufactured
บุหรี่ยี่ห้อผลิตจากต่างประเทศ	12.4	3.3	9.1	International manufactured
บุหรี่ยี่ห้อเอง	1,149.7	114.3	1,035.4	Hand - rolled cigarette
อื่น ๆ ^{1/}	4.7	0.3	4.4	Others ^{1/}
ไม่ทราบ	0.1	-	0.1	Unknown
หญิง	230.7	34.3	196.4	Female
บุหรี่ยี่ห้อผลิตในประเทศ	30.6	8.3	22.3	Domestically manufactured
บุหรี่ยี่ห้อผลิตจากต่างประเทศ	1.2	0.3	1.0	International manufactured
บุหรี่ยี่ห้อเอง	198.0	25.5	172.5	Hand - rolled cigarette
อื่น ๆ ^{1/}	0.9	0.3	0.6	Others ^{1/}
ไม่ทราบ	0.1	-	0.1	Unknown

ตารางที่ 9.4 จำนวนประชากรอายุ 15 ปีขึ้นไปสูบบุหรี่เป็นประจำ จำนวนตามประเภทบุรีที่สูบบุหรี่เป็นประจำ เพศและเขตการปกครอง ภาคตะวันออกเฉียงเหนือ

TABLE 9.4 NUMBER OF POPULATION 15 YEARS OF AGE AND OVER WHO REGULARLY SMOKING CIGARETTES BY TYPE OF CIGARETTE FREQUENTLY SMOKED, SEX AND AREA, NORTHEASTERN REGION

หน่วยเป็นพัน : In thousands

ประเภทบุหรี่ยี่ห้อและเขต	รวม Total	ในเขตเทศบาล Municipal area	นอกเขตเทศบาล Non-municipal area	Type of cigarette frequently smoked and sex
รวม	3,912.9	544.6	3,368.3	Total
บุหรี่ยี่ห้อผลิตในประเทศ	1,199.2	334.7	864.5	Domestically manufactured
บุหรี่ยี่ห้อผลิตจากต่างประเทศ	12.3	5.5	6.8	International manufactured
บุหรี่ยี่ห้อเอง	2,699.7	204.4	2,495.4	Hand - rolled cigarette
อื่น ๆ ^{1/}	0.6	*	0.6	Others ^{1/}
ไม่ทราบ	1.1	-	1.1	Unknown
ชาย	3,837.3	529.2	3,308.1	Male
บุหรี่ยี่ห้อผลิตในประเทศ	1,181.2	325.9	855.4	Domestically manufactured
บุหรี่ยี่ห้อผลิตจากต่างประเทศ	10.4	4.9	5.5	International manufactured
บุหรี่ยี่ห้อเอง	2,644.0	198.5	2,445.5	Hand - rolled cigarette
อื่น ๆ ^{1/}	0.6	*	0.6	Others ^{1/}
ไม่ทราบ	1.1	-	1.1	Unknown
หญิง	75.6	15.3	60.2	Female
บุหรี่ยี่ห้อผลิตในประเทศ	17.9	8.8	9.1	Domestically manufactured
บุหรี่ยี่ห้อผลิตจากต่างประเทศ	1.9	0.6	1.3	International manufactured
บุหรี่ยี่ห้อเอง	55.7	5.9	45.8	Hand - rolled cigarette
อื่น ๆ ^{1/}	*	*	*	Others ^{1/}
ไม่ทราบ	-	-	-	Unknown

ตารางที่ 9.5 จำนวนประชากรอายุ 15 ปีขึ้นไปสูบบุหรี่เป็นประจำ จำแนกตามประเภทบุหรี่ที่สูบ เพศและเขตการปกครอง ภาคใต้

TABLE 9.5 NUMBER OF POPULATION 15 YEARS OF AGE AND OVER WHO REGULARLY SMOKING CIGARETTES BY TYPE OF CIGARETTE
FREQUENTLY SMOKED, SEX AND AREA, SOUTHERN REGION

หน่วยเป็นพัน : In thousands

ประเภทบุหรี่ที่สูบและเพศ	รวม Total	ในเขตเทศบาล Municipal area	นอกเขตเทศบาล Non-municipal area	Type of cigarette frequently smoked and sex
รวม	1,420.4	264.6	1,155.8	Total
บุหรี่ยี่ห้อในประเทศ	752.8	207.7	545.2	Domestically manufactured
บุหรี่ยี่ห้อจากต่างประเทศ	10.0	5.6	4.4	International manufactured
บุหรี่ยี่ห้อเอง	657.5	51.3	606.2	Hand - rolled cigarette
อื่น ๆ ^{1/}	*	*	*	Others ^{1/}
ไม่ทราบ	-	-	-	Unknown
ชาย	1,365.8	252.6	1,113.3	Male
บุหรี่ยี่ห้อในประเทศ	734.2	199.5	534.7	Domestically manufactured
บุหรี่ยี่ห้อจากต่างประเทศ	9.8	5.3	4.4	International manufactured
บุหรี่ยี่ห้อเอง	621.8	47.7	574.1	Hand - rolled cigarette
อื่น ๆ ^{1/}	*	*	*	Others ^{1/}
ไม่ทราบ	-	-	-	Unknown
หญิง	54.5	12.0	42.5	Female
บุหรี่ยี่ห้อในประเทศ	18.6	8.1	10.5	Domestically manufactured
บุหรี่ยี่ห้อจากต่างประเทศ	0.3	0.3	*	International manufactured
บุหรี่ยี่ห้อเอง	35.7	3.6	32.0	Hand - rolled cigarette
อื่น ๆ ^{1/}	*	*	*	Others ^{1/}
ไม่ทราบ	-	-	-	Unknown

^{1/} รวม ซิกาโรและไปป์

^{1/} Include cigar and pipe, etc.

* น้อยกว่า 0.1

* Less than 0.1

ตารางที่ 10 จำนวนประชากรอายุ 15 ปีขึ้นไปสูบบุหรี่เป็นประจำ จำนวนตามรายเดือนเดือน ประเภทบุหรี่ที่สูบและเพศ ทั่วราชอาณาจักร

TABLE 10 NUMBER OF POPULATION 15 YEARS OF AGE AND OVER WHO REGULARLY SMOKING CIGARETTES BY MONTHLY INCOME, TYPE OF CIGARETTE FREQUENTLY SMOKED AND SEX, WHOLE KINGDOM

หน่วยเป็นพัน : In thousands

รายเดือนเดือน (บาท) และเพศ	รวม Total	ประเภทบุหรี่ที่สูบ Type of cigarette frequently smoked			อื่น ๆ ^{1/} Others ^{1/}	ไม่รู้ค่า Unknown	รายเดือนเดือน (บาท) and sex
		ผลิตในประเทศ Domestically manufactured	ผลิตจากต่างประเทศ International manufactured	มือม้วนเอง Hand - rolled cigarette			
รวม	7,763.4	3,690.3	104.6	3,957.6	8.8	2.1	Total
ต่ำกว่า 750	379.6	52.8	0.6	326.2	*	-	Less than 750
750 - 1,500	913.7	151.2	1.1	761.2	*	0.1	750 - 1,500
1,501 - 2,000	745.9	143.8	1.2	599.6	1.3	-	1,501 - 2,000
2,001 - 2,500	657.6	152.6	2.5	501.6	0.9	-	2,001 - 2,500
2,501 - 3,000	801.4	293.7	2.0	502.6	3.1	-	2,501 - 3,000
3,001 - 4,000	1,009.5	489.2	5.5	512.9	1.4	0.6	3,001 - 4,000
4,001 - 5,000	943.6	613.5	7.4	320.5	2.0	0.3	4,001 - 5,000
5,001 - 6,000	654.8	464.5	4.4	184.8	0.1	1.1	5,001 - 6,000
6,001 - 7,000	333.0	262.1	2.7	68.3	*	-	6,001 - 7,000
7,001 - 8,000	271.1	211.1	4.3	55.7	*	-	7,001 - 8,000
8,001 - 9,000	185.7	154.4	3.3	28.0	*	-	8,001 - 9,000
9,001 - 10,000	198.3	155.5	9.8	33.0	*	-	9,001 - 10,000
10,001 - 15,000	312.4	269.6	14.7	28.1	*	-	10,001 - 15,000
15,001 - 20,000	139.9	119.6	6.9	13.4	*	-	15,001 - 20,000
20,001 ขึ้นไป	196.4	142.8	38.2	15.4	*	-	20,001 and over
ไม่รู้ค่า	20.4	13.9	-	6.5	-	-	Unknown

ตารางที่ 10 จำนวนประชากรอายุ 15 ปีขึ้นไปสูบบุหรี่เป็นประจำ จำแนกตามรายได้ต่อเดือน ประเภทบุหรี่ที่สูบและเพศ ราชอาณาจักร (ต่อ)

TABLE 10 NUMBER OF POPULATION 15 YEARS OF AGE AND OVER WHO REGULARLY SMOKING CIGARETTES BY MONTHLY INCOME, TYPE OF CIGARETTE FREQUENTLY SMOKED AND SEX, WHOLE KINGDOM (Contd.)

หน่วยเป็นพัน : In thousands

รายได้ต่อเดือน (บาท) และเพศ	รวม	ประเภทบุหรี่ที่สูบ				Others ^{1/}	Monthly income (baht) and sex
		Domestically manufactured	International manufactured	Hand - rolled cigarette	Unknown		
ชาย	7,506.4	3,597.2	94.3	3,804.3	8.6	2.0	Male
ต่ำกว่า 750	359.5	48.4	0.6	310.5	*	-	Less than 750
750 - 1,500	871.8	147.4	1.1	723.1	*	0.1	750 - 1,500
1,501 - 2,000	712.9	138.1	1.2	572.3	1.3	-	1,501 - 2,000
2,001 - 2,500	632.6	147.7	2.3	481.7	0.9	-	2,001 - 2,500
2,501 - 3,000	772.8	286.0	1.1	482.8	3.0	-	2,501 - 3,000
3,001 - 4,000	975.8	474.1	4.2	495.7	1.3	0.5	3,001 - 4,000
4,001 - 5,000	922.1	600.0	6.9	312.9	2.0	0.3	4,001 - 5,000
5,001 - 6,000	639.5	452.7	3.7	181.9	0.1	1.1	5,001 - 6,000
6,001 - 7,000	325.1	255.7	2.1	67.4	*	-	6,001 - 7,000
7,001 - 8,000	266.3	207.3	4.0	54.9	*	-	7,001 - 8,000
8,001 - 9,000	180.1	149.3	3.3	27.5	*	-	8,001 - 9,000
9,001 - 10,000	192.7	152.4	8.7	31.6	*	-	9,001 - 10,000
10,001 - 15,000	306.2	265.6	13.2	27.3	*	-	10,001 - 15,000
15,001 - 20,000	137.5	117.8	6.4	13.3	*	-	15,001 - 20,000
20,001 ขึ้นไป	191.3	140.8	35.4	15.0	*	-	20,001 and over
ไม่ทราบ	20.3	13.9	-	6.4	*	-	Unknown

ตารางที่ 10 จำนวนประชากรอายุ 15 ปีขึ้นไปสูบบุหรี่เป็นประจำ จำแนกตามรายได้ต่อเดือน ประเภทบุหรี่ที่สูบและเพศ ราชอาณาจักร (ต่อ)

TABLE 10 NUMBER OF POPULATION 15 YEARS OF AGE AND OVER WHO REGULARLY SMOKING CIGARETTES BY MONTHLY INCOME,

TYPE OF CIGARETTE FREQUENTLY SMOKED AND SEX, WHOLE KINGDOM (Contd.)

หน่วยเป็นพัน : In thousands

รายได้ต่อเดือน (บาท) และเพศ	ประเภทบุหรี่ที่สูบ		Type of cigarette frequently smoked			Monthly income (baht) and sex
	รวม Total	บุหรี่ยี่ห้อในประเทศ Domestically manufactured	บุหรี่ยี่ห้อจากต่างประเทศ International manufactured	บุหรี่ยี่ห้อ Hand - rolled cigarette	ไม่ทราบ Unknown	
หญิง	257.0	93.1	10.3	153.3	0.2	Female
ต่ำกว่า 750	20.1	4.4	*	15.7	*	Less than 750
750 - 1,500	41.9	3.8	*	38.1	*	750 - 1,500
1,501 - 2,000	33.0	5.7	*	27.3	*	1,501 - 2,000
2,001 - 2,500	25.0	4.9	0.2	19.9	*	2,001 - 2,500
2,501 - 3,000	28.6	7.7	1.0	19.8	0.1	2,501 - 3,000
3,001 - 4,000	33.7	15.1	1.2	17.3	*	3,001 - 4,000
4,001 - 5,000	21.5	13.5	0.4	7.6	*	4,001 - 5,000
5,001 - 6,000	15.3	11.8	0.7	2.9	*	5,001 - 6,000
6,001 - 7,000	7.9	6.4	0.6	0.9	*	6,001 - 7,000
7,001 - 8,000	4.8	3.8	0.2	0.7	*	7,001 - 8,000
8,001 - 9,000	5.6	5.1	*	0.5	*	8,001 - 9,000
9,001 - 10,000	5.6	3.1	1.1	1.4	*	9,001 - 10,000
10,001 - 15,000	6.2	3.9	1.5	0.8	*	10,001 - 15,000
15,001 - 20,000	2.4	1.8	0.5	*	*	15,001 - 20,000
20,001 ขึ้นไป	5.2	2.0	2.8	0.4	*	20,001 and over
ไม่ทราบ	0.1	-	-	0.1	-	Unknown

ตารางที่ 10.1 จำนวนประชากรอายุ 15 ปีขึ้นไปสูบบุหรี่เป็นประจำ จำนวนตามรายได้เดือนและประเภทบุหรี่ที่สูบ กรุงเทพมหานคร

TABLE 10.1 NUMBER OF POPULATION 15 YEARS OF AGE AND OVER WHO REGULARLY SMOKING CIGARETTES BY MONTHLY INCOME AND TYPE OF CIGARETTE FREQUENTLY SMOKED, BANGKOK METROPOLIS

หน่วยเป็นพัน : In thousands

รายได้เดือน (บาท)	รวม	ประเภทบุหรี่ที่สูบ				Total	Monthly income (baht)
		บุหรี่ของผลิตในประเทศ	International	Hand - rolled	Others		
		Domestically manufactured	manufactured	cigarette	Unknown		and sex
รวม	818.6	733.0	54.3	30.5	0.9	Total	
ต่ำกว่า 750	0.7	0.7	*	*	*	Less than 750	
750 - 1,500	3.8	2.0	0.8	1.0	*	750 - 1,500	
1,501 - 2,000	2.3	1.6	*	0.7	*	1,501 - 2,000	
2,001 - 2,500	5.2	4.5	*	0.7	*	2,001 - 2,500	
2,501 - 3,000	14.6	13.9	*	0.8	*	2,501 - 3,000	
3,001 - 4,000	38.5	36.2	0.6	1.7	*	3,001 - 4,000	
4,001 - 5,000	114.0	101.8	1.2	10.1	0.9	4,001 - 5,000	
5,001 - 6,000	125.9	117.3	2.1	6.6	*	5,001 - 6,000	
6,001 - 7,000	82.1	76.8	*	5.3	*	6,001 - 7,000	
7,001 - 8,000	71.9	67.2	2.7	2.1	*	7,001 - 8,000	
8,001 - 9,000	60.6	59.3	0.7	0.6	*	8,001 - 9,000	
9,001 - 10,000	63.6	55.8	7.8	*	*	9,001 - 10,000	
10,001 - 15,000	97.6	87.6	9.0	1.0	*	10,001 - 15,000	
15,001 - 20,000	44.0	40.3	3.8	*	*	15,001 - 20,000	
20,001 ขึ้นไป	92.6	67.0	25.6	*	*	20,001 and over	
ไม่ทราบ	1.1	1.1	-	-	-	Unknown	

ตารางที่ 10.2 จำนวนประชากรอายุ 15 ปีขึ้นไปสูบบุหรี่เป็นประจำ จำแนกตามรายได้เดือนและประเภทบุหรี่ยอดนิยม ภาคกลาง (ไม่รวมกรุงเทพมหานคร)

TABLE 10.2 NUMBER OF POPULATION 15 YEARS OF AGE AND OVER WHO REGULARLY SMOKING CIGARETTES BY MONTHLY INCOME AND TYPE OF CIGARETTE FREQUENTLY SMOKE, CENTRAL REGION (EXCLUDING BANGKOK METROPOLIS)

หน่วยเป็นพัน : In thousands

รายได้เดือน (บาท)	รวม	ประเภทบุหรี่ยอดนิยม		Type of cigarette frequently smoked		Others ^{1/}	Unknown	Monthly income (baht) and sex
		บุหรี่ยอดนิยมในประเทศ	บุหรี่ยอดนิยม	International	Hand - rolled cigarette			
รวม	1,634.1	1,032.9	22.4	573.9	3.9	0.9	Total	
ต่ำกว่า 750	5.5	1.0	*	4.6	*	-	Less than 750	
750 - 1,500	48.1	14.7	*	33.4	*	-	750 - 1,500	
1,501 - 2,000	70.1	20.0	*	50.0	*	-	1,501 - 2,000	
2,001 - 2,500	95.1	36.2	*	58.9	0.1	-	2,001 - 2,500	
2,501 - 3,000	164.5	63.5	0.5	99.1	1.4	-	2,501 - 3,000	
3,001 - 4,000	251.4	124.4	1.6	123.4	1.4	0.6	3,001 - 4,000	
4,001 - 5,000	297.3	215.1	2.8	78.1	1.0	0.3	4,001 - 5,000	
5,001 - 6,000	222.5	166.9	1.7	53.8	*	-	5,001 - 6,000	
6,001 - 7,000	105.3	84.1	1.4	19.7	*	-	6,001 - 7,000	
7,001 - 8,000	84.4	65.3	0.4	18.6	*	-	7,001 - 8,000	
8,001 - 9,000	40.5	32.5	1.6	6.3	*	-	8,001 - 9,000	
9,001 - 10,000	60.2	48.0	1.3	10.9	*	-	9,001 - 10,000	
10,001 - 15,000	92.0	81.7	2.6	7.7	*	-	10,001 - 15,000	
15,001 - 20,000	36.9	31.5	1.7	3.6	*	-	15,001 - 20,000	
20,001 ขึ้นไป	54.9	43.5	6.5	4.8	*	-	20,001 and over	
ไม่ทราบ	5.6	4.6	-	1.0	-	-	Unknown	

ตารางที่ 10.3 จำนวนประชากรอายุ 15 ปีขึ้นไปสูบบุหรี่เป็นประจำ จำแนกตามรายได้เดือนและประเภทบุหรี่ยอดนิยม ภาคเหนือ

TABLE 10.3 NUMBER OF POPULATION 15 YEARS OF AGE AND OVER WHO REGULARLY SMOKING CIGARETTES BY MONTHLY INCOME AND TYPE OF CIGARETTE FREQUENTLY SMOKED, NORTHERN REGION

หน่วยเป็นพัน : In thousands

รายได้เดือน (บาท)	รวม	ประเภทบุหรี่ยอดนิยม		Type of cigarette frequently smoked		อื่น ๆ ^{1/}	ไม่ทราบ	Monthly income (baht) and sex
		บุหรี่ยอดนิยมในประเทศ	บุหรี่ยอดนิยม	International	Hand - rolled cigarette			
รวม	1,446.1	518.4	11.8	911.7	4.0	0.1	Total	
ต่ำกว่า 750	49.7	7.7	0.2	41.9	*	-	Less than 750	
750 - 1,500	175.7	34.8	0.2	140.6	*	0.1	750 - 1,500	
1,501 - 2,000	176.4	33.0	0.1	142.0	1.3	-	1,501 - 2,000	
2,001 - 2,500	186.3	38.3	1.9	145.2	0.9	-	2,001 - 2,500	
2,501 - 3,000	235.6	76.1	1.0	156.6	1.7	-	2,501 - 3,000	
3,001 - 4,000	235.6	101.7	2.7	131.2	*	-	3,001 - 4,000	
4,001 - 5,000	130.9	69.0	1.6	60.2	*	-	4,001 - 5,000	
5,001 - 6,000	75.7	39.9	*	35.7	*	-	5,001 - 6,000	
6,001 - 7,000	45.9	29.9	0.3	15.7	*	-	6,001 - 7,000	
7,001 - 8,000	27.1	15.2	0.1	11.9	*	-	7,001 - 8,000	
8,001 - 9,000	24.9	18.1	0.2	6.6	*	-	8,001 - 9,000	
9,001 - 10,000	17.0	10.2	0.3	6.5	*	-	9,001 - 10,000	
10,001 - 15,000	34.6	26.3	1.0	7.3	*	-	10,001 - 15,000	
15,001 - 20,000	13.2	7.7	0.1	5.4	*	-	15,001 - 20,000	
20,001 ขึ้นไป	13.3	7.4	2.0	3.9	*	-	20,001 and over	
ไม่ทราบ	4.2	3.2	-	0.9	-	-	Unknown	

ตารางที่ 10.4 จำนวนประชากรอายุ 15 ปีขึ้นไปสูบบุหรี่เป็นประจำ จำแนกตามรายได้เดือนและประเภทบุหรี่ยอดนิยม ภาคตะวันออกเฉียงเหนือ

TABLE 10.4 NUMBER OF POPULATION 15 YEARS OF AGE AND OVER WHO REGULARLY SMOKING CIGARETTES BY MONTHLY INCOME AND TYPE OF CIGARETTE FREQUENTLY SMOKED, NORTHEASTERN REGION

หน่วยเป็นพัน : In thousands

รายได้เดือน (บาท)	รวม	ประเภทบุหรี่ยอดนิยม		Type of cigarette frequently smoked		Others ^{1/}	Unknown	Monthly income (baht) and sex
		บุหรี่ยอดนิยมในประเทศ	บุหรี่ยอดนิยม	International	Hand - rolled cigarette			
	รวม	2,733.6	806.6	7.5	1,918.5	*	1.1	Total
ต่ำกว่า 750	296.1	35.4		*	260.7	*	-	Less than 750
750 - 1,500	616.8	79.7		0.1	536.9	*	-	750 - 1,500
1,501 - 2,000	425.2	65.1		0.7	359.3	*	-	1,501 - 2,000
2,001 - 2,500	289.7	45.3		0.4	244.0	*	-	2,001 - 2,500
2,501 - 3,000	260.2	79.5		*	180.7	*	-	2,501 - 3,000
3,001 - 4,000	282.7	119.5		*	163.2	*	-	3,001 - 4,000
4,001 - 5,000	200.2	114.3		0.4	85.5	*	-	4,001 - 5,000
5,001 - 6,000	98.7	63.0		0.1	34.5	*	1.1	5,001 - 6,000
6,001 - 7,000	46.5	37.6		0.5	8.4	*	-	6,001 - 7,000
7,001 - 8,000	42.5	28.9		0.5	13.1	*	-	7,001 - 8,000
8,001 - 9,000	31.7	24.1		0.5	7.1	*	-	8,001 - 9,000
9,001 - 10,000	35.1	26.8		0.1	8.2	*	-	9,001 - 10,000
10,001 - 15,000	49.8	44.5		0.5	4.7	*	-	10,001 - 15,000
15,001 - 20,000	28.8	25.5		0.7	2.6	*	-	15,001 - 20,000
20,001 ขึ้นไป	21.3	13.3		2.8	5.2	*	-	20,001 and over
ไม่ทราบ	8.3	3.9		-	4.4	-	-	Unknown

ตารางที่ 10.5 จำนวนประชากรอายุ 15 ปีขึ้นไปสูบบุหรี่เป็นประจำ จำนวนตามรายได้เดือนและประเภทบุหรี่ที่สูบ ภาคใต้
 TABLE 10.5 NUMBER OF POPULATION 15 YEARS OF AGE AND OVER WHO REGULARLY SMOKING CIGARETTES BY MONTHLY INCOME AND TYPE OF CIGARETTE FREQUENTLY SMOKED, SOUTHERN REGION

หน่วยเป็นพัน : In thousands

รายได้เดือน (บาท)	ประเภทบุหรี่ที่สูบ				Total	รวม	Monthly income (baht)
	Domestically manufactured	International manufactured	Hand - rolled cigarette	Others ^{1/} / Unknown			
	599.5	8.6	523.0	*	1,131.0	Total	
ต่ำกว่า 750	8.0	0.4	19.1	*	27.5	Less than 750	
750 - 1,500	20.0	*	49.2	*	69.3	750 - 1,500	
1,501 - 2,000	24.1	0.3	47.5	*	71.9	1,501 - 2,000	
2,001 - 2,500	28.3	0.2	52.9	*	81.3	2,001 - 2,500	
2,501 - 3,000	60.7	0.4	65.4	*	126.5	2,501 - 3,000	
3,001 - 4,000	107.5	0.5	93.3	*	201.3	3,001 - 4,000	
4,001 - 5,000	113.4	1.3	86.5	*	201.2	4,001 - 5,000	
5,001 - 6,000	77.3	0.5	54.2	*	132.1	5,001 - 6,000	
6,001 - 7,000	33.6	0.5	19.2	*	53.3	6,001 - 7,000	
7,001 - 8,000	34.6	0.5	10.0	*	45.2	7,001 - 8,000	
8,001 - 9,000	20.4	0.2	7.4	*	28.1	8,001 - 9,000	
9,001 - 10,000	14.8	0.3	7.4	*	22.5	9,001 - 10,000	
10,001 - 15,000	29.5	1.5	7.3	*	38.3	10,001 - 15,000	
15,001 - 20,000	14.6	0.6	1.8	*	17.0	15,001 - 20,000	
20,001 ขึ้นไป	11.6	1.3	1.5	*	14.4	20,001 and over	
ไม่ทราบ	1.1	-	0.2	-	1.2	Unknown	

1/ รวม ซิกาเรตและไปป์ชนิดนี้

1/ Include cigar and pipe, etc.

* น้อยกว่า 0.1

* Less than 0.1

ตารางที่ 11 จำนวนประชากรอายุ 15 ปีขึ้นไปสูบบุหรี่เป็นประจำ จำนวนตามค่าใช้จ่ายในการซื้อหรือสูบบุหรี่ อาชีพและเพศ ทั่วราชอาณาจักร

TABLE 11 NUMBER OF POPULATION 15 YEARS OF AGE AND OVER WHO REGULARLY SMOKING CIGARETTES BY EXPENDITURE ON TOBACCO PRODUCT PER DAY, OCCUPATION AND SEX, WHOLE KINGDOM

อาชีพและเพศ	รวม					อาชีพและเพศ
	ค่าใช้จ่ายในการซื้อหรือสูบบุหรี่ต่อวัน (บาท)					
	1 - 19	20 - 39	40 - 59	60 - 79	80 ขึ้นไป and over	
						ไม่ทราบ
						Unknown
รวม	9,341.9	1,706.3	96.1	25.2	8.6	6.1
ผู้มีัญติกฎหมาย ข้าราชการระดับอาวุโส						Legislators, senior officials
และผู้จัดการ	578.2	186.1	22.5	6.8	2.9	and managers
ผู้ประกอบการวิชาชีพต่าง ๆ	108.8	44.8	4.5	0.4	0.1	Professionals
ผู้ประกอบการวิชาชีพทางเทคนิคสาขาต่าง ๆ						Technicians and associate
และผู้ประกอบวิชาชีพอื่น ๆ ที่เกี่ยวข้อง	191.7	67.7	6.5	1.2	0.7	professionals
เสมียน	124.5	76.1	2.6	0.3	0.8	Clerks
พนักงานบริการและพนักงานขาย						Service workers and shop
ในร้านค้าและตลาด	638.7	403.9	23.9	3.4	2.7	and market sales workers
ผู้ปฏิบัติงานที่มีฝีมือในด้านการเกษตร						Skilled agricultural and
และการประมง	4,517.1	4,128.6	11.2	2.8	0.6	fishery workers
ผู้ปฏิบัติงานที่มีความสามารถทางฝีมือ						Craft and related trades
และธุรกิจการค้าที่เกี่ยวข้อง	1,190.3	880.5	11.2	4.0	0.6	workers
ผู้ปฏิบัติงานโรงงานและเครื่องจักร						Plant and machine operators
และผู้ปฏิบัติงานด้านการประกอบ	822.9	298.9	10.1	3.1	*	and assemblers
อาชีพขั้นพื้นฐานต่าง ๆ	1,162.6	960.7	3.7	3.2	0.1	0.3
ผู้ปฏิบัติงานที่จัดจำแนกอาชีพไม่ได้						Elementary occupations
หรือไม่ทราบอาชีพ	7.1	5.2	-	-	-	-
						Unknown occupation

หน่วยเป็นพัน : In thousands

ตารางที่ 11 จำนวนประชากรอายุ 15 ปีขึ้นไปสูบบุหรี่เป็นประจำ จำนวนตามค่าใช้จ่ายในการซื้อหรือสูบบุหรี่ อาชีพและเพศ ราชอาณาจักร (ต่อ)

TABLE 11 NUMBER OF POPULATION 15 YEARS OF AGE AND OVER WHO REGULARLY SMOKING CIGARETTES BY EXPENDITURE ON TOBACCO PRODUCT PER DAY, OCCUPATION AND SEX, WHOLE KINGDOM (Contd.)

อาชีพและเพศ	รวม					ค่าใช้จ่ายในการซื้อหรือสูบบุหรี่ต่อวัน (บาท)			อาชีพและเพศ
	Expenditure on tobacco product per day (baht)					80 ขึ้นไป and over	ไม่ทราบ Unknown	Male	
	1 - 19	20 - 39	40 - 59	60 - 79	Occupation and sex				
ชาย	8,957.1	7,163.0	1,664.7	90.8	24.7	8.0	5.9		
ผู้บัญญัติกฎหมาย ข้าราชการระดับอาวุโส และผู้จัดการ	561.0	349.3	180.8	21.2	6.8	2.9	0.1	Legislators, senior officials and managers	
ผู้ประกอบการวิชาชีพต่าง ๆ	107.8	58.4	44.1	4.5	0.4	0.1	0.1	Professionals	
ผู้ประกอบการวิชาชีพทางเทคนิคสาขาต่าง ๆ และผู้ประกอบการอื่น ๆ ที่เกี่ยวข้อง	180.2	107.3	64.6	6.5	1.2	0.7	-	Technicians and associate professionals	
เสมียน	118.6	72.9	42.9	1.7	0.3	0.8	-	Clerks	
พนักงานบริการและพนักงานขาย	587.3	368.0	191.4	22.1	3.4	2.1	0.3	Service workers and shop and market sales workers	
ในร้านค้าและตลาด	4,336.3	3,953.3	365.2	11.0	2.6	0.6	3.7	Skilled agricultural and fishery workers	
ผู้ปฏิบัติงานที่มีฝีมือในด้านการเกษตร และการประมง	1,161.1	854.6	289.6	11.2	4.0	0.6	1.2	Craft and related trades workers	
ผู้ปฏิบัติงานที่มีความสามารถทางฝีมือ และธุรกิจการค้าที่เกี่ยวข้อง	813.8	504.0	296.4	10.1	3.1	*	0.2	Plant and machine operators and assemblers	
ผู้ปฏิบัติงานโรงงานและเครื่องจักร	1,083.9	890.1	187.7	2.7	2.9	0.1	0.3	Elementary occupations	
อาชีพพื้นฐานต่าง ๆ									
ผู้ปฏิบัติงานที่จัดจำแนกอาชีพไม่ได้ หรือ ไม่ทราบอาชีพ	7.1	5.2	2.0	-	-	-	-	Unknown occupation	

หน่วยเป็นพัน : In thousands

ตารางที่ 11 จำนวนประชากรอายุ 15 ปีขึ้นไปสูบบุหรี่เป็นประจำ จำนวนตามค่าใช้จ่ายในการซื้อหรือสูบบุหรี่ อาชีพและเพศ ทั่วราชอาณาจักร (ต่อ)
 TABLE 11 NUMBER OF POPULATION 15 YEARS OF AGE AND OVER WHO REGULARLY SMOKING CIGARETTES BY EXPENDITURE ON TOBACCO PRODUCT
 PER DAY, OCCUPATION AND SEX, WHOLE KINGDOM (Contd.)

อาชีพและเพศ	ค่าใช้จ่ายในการซื้อหรือสูบบุหรี่ต่อวัน (บาท)					ไม่ทราบ	Occupation and sex
	รวม	1 - 19	20 - 39	40 - 59	60 - 79		
อาชีพและเพศ	Total						
หญิง	384.8	336.6	41.6	5.3	0.4	0.6	0.2
ผู้บัญญัติกฎหมาย ข้าราชการระดับอาวุโส และผู้จัดการ	17.1	10.6	5.3	1.3	*	*	-
ผู้ประกอบการวิชาชีพต่าง ๆ	1.0	0.4	0.7	*	*	*	-
ผู้ประกอบการวิชาชีพอื่น ๆ ที่เกี่ยวข้อง	11.5	8.2	3.2	*	*	*	0.1
เสมียน	5.9	3.2	1.7	0.9	*	*	-
พนักงานบริการและพนักงานขาย	51.4	35.9	13.1	1.8	*	0.6	-
ในร้านค้าและตลาด	180.8	175.3	5.0	0.2	0.1	*	0.1
ผู้ปฏิบัติงานที่มีฝีมือในด้านการเกษตร	29.2	25.9	3.3	*	*	*	-
และกรรมการประมง	9.2	6.6	2.6	*	*	*	-
ผู้ปฏิบัติงานที่มีความสามารถทางฝีมือ	78.7	70.6	6.8	1.0	0.3	*	-
และธุรกิจการค้าที่เกี่ยวข้อง	-	-	-	-	-	-	-
ผู้ปฏิบัติงานโรงงานและเครื่องจักร	-	-	-	-	-	-	-
และผู้ปฏิบัติงานด้านการประกอบ	-	-	-	-	-	-	-
อาชีพขั้นพื้นฐานต่าง ๆ	-	-	-	-	-	-	-
ผู้ปฏิบัติงานที่จัดจำแนกอาชีพไม่ได้	-	-	-	-	-	-	-
หรือ ไม่ทราบอาชีพ	-	-	-	-	-	-	-

หน่วยเป็นพัน : In thousands

ตารางที่ 11.1 จำนวนประชากรอายุ 15 ปีขึ้นไปสูบบุหรี่เป็นประจำ จำแนกตามค่าใช้จ่ายในการซื้อบุหรี่สูบต่อวันและอาชีพ กรุงเทพมหานคร

TABLE 11.1 NUMBER OF POPULATION 15 YEARS OF AGE AND OVER WHO REGULARLY SMOKING CIGARETTES BY EXPENDITURE ON TOBACCO PRODUCT PER DAY AND OCCUPATION, BANGKOK METROPOLIS

อาชีพและเพศ	ค่าใช้จ่ายในการซื้อบุหรี่สูบต่อวัน (บาท)					Total	Occupation and sex
	1 - 19	20 - 39	40 - 59	60 - 79	80 ขึ้นไป and over		
รวม	439.0	369.0	33.0	4.6	3.1	848.7	Total
ผู้มีคุณูปการหมาย ข้าราชการระดับอาวุโสและผู้จัดการ	36.4	53.0	8.7	1.4	0.9	100.3	Legislators, senior officials and managers
ผู้ประกอบการวิชาชีพต่าง ๆ	7.4	10.1	1.6	*	*	19.2	Professionals
ผู้ประกอบการวิชาชีพทางเทคนิคสาขาต่าง ๆ	38.1	19.6	3.9	0.4	*	61.9	Technicians and associate professionals
และผู้ประกอบการวิชาชีพอื่น ๆ ที่เกี่ยวข้อง	21.5	13.2	0.8	*	0.6	36.2	Clerks
เสมียน							
พนักงานบริการและพนักงานขาย							Service workers and shop
ในร้านค้าและตลาด	75.0	63.6	10.8	*	1.0	150.5	and market sales workers
ผู้ปฏิบัติงานที่มีฝีมือในด้านการเกษตร							Skilled agricultural and
และการประมง	5.9	3.8	0.6	*	*	10.3	fishery workers
ผู้ปฏิบัติงานที่มีความสามารถทางฝีมือ							Craft and related trades
และธุรกิจการค้าที่เกี่ยวข้อง	108.8	74.7	2.8	0.5	0.5	187.3	workers
ผู้ปฏิบัติงานโรงงานและเครื่องจักร							Plant and machine operators
และผู้ปฏิบัติงานด้านการประกอบ	88.7	96.1	3.8	0.7	*	189.3	and assemblers
อาชีพขั้นพื้นฐานต่าง ๆ	57.2	34.9	*	1.6	*	93.7	Elementary occupations
ผู้ปฏิบัติงานที่จัดจำแนกอาชีพไม่ได้							Unknown
หรือไม่ทราบอาชีพ	-	-	-	-	-	-	Unknown occupation

หน่วยเป็นพัน : In thousands

ตารางที่ 11.2 จำนวนประชากรอายุ 15 ปีขึ้นไปสูบบุหรี่เป็นประจำ จำแนกตามคาบเวลาในการซื้อหรือสูบบุหรี่วันและอาชีพ ภาคกลาง (ไม่รวมกรุงเทพมหานคร)

TABLE 11.2 NUMBER OF POPULATION 15 YEARS OF AGE AND OVER WHO REGULARLY SMOKING CIGARETTES BY EXPENDITURE ON TOBACCO PRODUCT PER DAY AND OCCUPATION, CENTRAL REGION (EXCLUDING BANGKOK METROPOLIS)

อาชีพและเพศ	ราย					Total	อาชีพและเพศ		
	Expenditure on tobacco product per day (baht)						80 ขึ้นไป and over	ไม่ทราบ Unknown	Occupation and sex
	1 - 19	20 - 39	40 - 59	60 - 79	รวม Total				
รวม	1,291.7	527.0	29.9	10.4	3.1	0.1	Total		
ผู้มีเหตุกัญญาหมาย ข้าราชการระดับอาวุโส และผู้ดีการ	74.0	47.6	6.0	3.4	1.8	-	Legislators, senior officials and managers		
ผู้ประกอบการวิชาชีพคนต่าง ๆ	10.3	11.5	0.2	0.2	0.1	-	Professionals		
ผู้ประกอบการวิชาชีพที่เทคนิคสาขาต่าง ๆ และผู้ประกอบการวิชาชีพอื่น ๆ ที่เกี่ยวข้อง	33.1	22.5	1.0	0.4	0.5	-	Technicians and associate professionals		
เสมียน	24.5	11.5	1.3	0.2	*	-	Clerks		
พนักงานบริการและพนักงานขาย	96.8	59.0	4.9	1.4	0.6	-	Service workers and shop and market sales workers		
ในร้านค้าและตลาด	429.9	116.0	3.6	0.8	*	-	Skilled agricultural and fishery workers		
ผู้ประกอบการที่มีฝีมือในศิลปการเกษตร และการประมง	203.0	85.3	6.6	2.3	*	-	Craft and related trades workers		
ผู้ประกอบการที่มีความสามารถทางฝีมือ และธุรกิจการค้าที่เกี่ยวข้อง	166.2	92.4	4.2	1.1	*	0.1	Plant and machine operators and assemblers		
ผู้ประกอบการโรงงานและเครื่องจักร	252.7	80.2	2.1	0.7	0.1	-	Elementary occupations		
อาชีพพื้นฐานต่าง ๆ	-	-	-	-	-	-	Unknown occupation		
ผู้ประกอบการที่จัดจำแนกอาชีพไม่ได้ หรือไม่ทราบอาชีพ	-	0.9	-	-	-	-			

หน่วยเป็นพัน : In thousands

ตารางที่ 11.3 จำนวนประชากรอายุ 15 ปีขึ้นไปสูบบุหรี่เป็นประจำ จำแนกตามคาบเวลาในการซื้อหรือสูบบุหรี่ทุกวันและอาชีพ ภาคเหนือ

TABLE 11.3 NUMBER OF POPULATION 15 YEARS OF AGE AND OVER WHO REGULARLY SMOKING CIGARETTES BY EXPENDITURE ON TOBACCO PRODUCT PER DAY AND OCCUPATION, NORTHERN REGION

อาชีพและเพศ	ค่าใช้จ่ายในการซื้อหรือสูบบุหรี่ทุกวัน (บาท)					Total	Total	Occupation and sex
	Expenditure on tobacco product per day (baht)							
	1 - 19	20 - 39	40 - 59	60 - 79	80 ขึ้นไป and over			
รวม	1,604.8	167.5	6.1	1.9	0.3	1,781.8	1.2	Total
ผู้มีเหตุกัญญาหมาย ข้าราชการระดับอาวุโส และผู้จัดการ	94.4	24.9	1.1	0.8	*	121.2	-	Legislators, senior officials and managers
ผู้ประกอบการวิชาชีพด้านต่าง ๆ	9.6	2.6	1.8	0.1	*	14.1	-	Professionals
ผู้ประกอบการวิชาชีพทางสังคมศาสตร์ และผู้ประกอบวิชาชีพอื่น ๆ ที่เกี่ยวข้อง เสมือน	13.7	3.4	*	*	*	17.1	-	Technicians and associate professionals
พนักงานบริการและพนักงานขาย ในร้านค้าและตลาด	9.2	3.5	0.1	*	*	12.7	-	Clerks
ผู้ประกอบการที่มีฝีมือในศิลปกรรมศาสตร์ และการประมง	71.9	17.0	0.2	0.1	0.1	89.3	-	Service workers and shop and market sales workers
ผู้ประกอบการที่มีความสามารถทางฝีมือ และธุรกิจการค้าที่เกี่ยวข้อง	879.8	51.2	0.1	0.1	0.1	932.0	0.9	Skilled agricultural and fishery workers
ผู้ประกอบการโรงงานและเครื่องจักร	194.4	28.5	0.5	0.3	0.1	223.9	0.1	Craft and related trades workers
ผู้ประกอบการด้านบริการประกอบ อาชีพขั้นพื้นฐานต่าง ๆ	67.5	21.4	1.4	0.4	*	90.7	-	Plant and machine operators and assemblers
ผู้ประกอบการที่จัดจำหน่ายกาแฟไม่ได้อ หรือไม่ทราบอาชีพ	264.1	15.1	1.0	0.1	*	280.5	0.2	Elementary occupations
0.1	0.1	-	-	-	-	0.1	-	Unknown occupation

หน่วยเป็นพัน : In thousands

ตารางที่ 11.5 จำนวนประชากรอายุ 15 ปีขึ้นไปสูบบุหรี่เป็นประจำ จำแนกตามค่าใช้จ่ายในการซื้อบุหรี่สูบตวันและอาชีพ ภาคใต้

TABLE 11.5 NUMBER OF POPULATION 15 YEARS OF AGE AND OVER WHO REGULARLY SMOKING CIGARETTES BY EXPENDITURE ON TOBACCO PRODUCT PER DAY AND OCCUPATION, SOUTHERN REGION

หน่วยเป็นพัน : In thousands

อาชีพและเพศ	รวม Total	ค่าใช้จ่ายในการซื้อบุหรี่สูบตวัน (บาท) Expenditure on tobacco product per day (baht)				รวม Total	อาชีพและเพศ Occupation and sex
		1 - 19	20 - 39	40 - 59	60 - 79 80 ขึ้นไป and over		
รวม	1,281.1	973.8	285.9	15.1	4.8	1.0	0.5
ผู้มีญาติกฎหมาย ข้าราชการระดับอาวุโส และผู้จัดการ	87.4	51.4	32.3	3.0	0.6	0.1	-
ผู้ประกอบการวิชาชีพต่าง ๆ	14.1	7.8	5.6	0.6	*	*	0.1
ผู้ประกอบการวิชาชีพทางเทคนิคสาขาต่าง ๆ และผู้ประกอบวิชาชีพอื่น ๆ ที่เกี่ยวข้อง	20.9	11.1	9.0	0.6	0.2	0.1	-
เสมียน	15.5	10.0	5.4	*	*	0.1	-
พนักงานบริการและพนักงานขาย ในร้านค้าและตลาด	86.6	53.9	28.0	3.6	0.7	0.2	0.3
ผู้ปฏิบัติงานที่มีฝีมือในศิลปกรรม และการประมง	674.1	577.6	88.6	5.6	1.8	0.5	-
ผู้ปฏิบัติงานที่มีความสามารถทางฝีมือ และธุรกิจการศัลยกรรมที่เกี่ยวข้อง	156.2	107.5	47.1	0.9	0.6	*	-
ผู้ปฏิบัติการโรงงานและเครื่องจักร และผู้ปฏิบัติงานด้านบริการประกอบ	99.7	52.7	46.1	0.5	0.3	*	0.1
อาชีพพื้นฐานต่าง ๆ	126.5	101.7	23.8	0.4	0.6	*	-
ผู้ปฏิบัติงานที่จัดจำแนกอาชีพไม่ได้ หรือไม่ทราบอาชีพ	0.1	0.1	-	-	-	-	-

* น้อยกว่า 0.1

* Less than 0.1

ตารางที่ 12 จำนวนประชากรอายุ 15 ปีขึ้นไปสูบบุหรี่เป็นประจำ จำนวนตามรายได้เฉลี่ยเดือน ค่าใช้จ่ายในการซื้อหรือสูบบุหรี่และเพศ ทั่วราชอาณาจักร

TABLE 12 NUMBER OF POPULATION 15 YEARS OF AGE AND OVER WHO REGULARLY SMOKING CIGARETTES BY MONTHLY INCOME, EXPENDITURE ON TOBACCO PRODUCT PER DAY AND SEX, WHOLE KINGDOM

รายได้เฉลี่ยเดือน (บาท) และเพศ	ค่าใช้จ่ายในการซื้อหรือสูบบุหรี่ (บาท)						Monthly income (baht) and sex
	1 - 19	20 - 39	40 - 59	60 - 79	80 ขึ้นไป and over	ไม่ทราบ Unknown	
รวม	6,131.1	1,508.8	87.1	23.6	8.6	4.3	Total
ต่ำกว่า 750	357.4	21.2	0.1	*	*	0.9	Less than 750
750 - 1,500	856.2	53.3	3.1	0.5	*	0.5	750 - 1,500
1,501 - 2,000	702.1	42.5	1.2	0.1	*	-	1,501 - 2,000
2,001 - 2,500	607.1	47.5	1.5	1.1	*	0.3	2,001 - 2,500
2,501 - 3,000	690.0	108.0	2.2	1.1	0.1	-	2,501 - 3,000
3,001 - 4,000	823.5	175.3	6.1	2.6	1.1	1.1	3,001 - 4,000
4,001 - 5,000	943.6	223.6	4.5	2.8	*	-	4,001 - 5,000
5,001 - 6,000	654.8	202.9	11.2	3.1	0.5	1.1	5,001 - 6,000
6,001 - 7,000	333.0	118.6	4.0	1.4	0.8	-	6,001 - 7,000
7,001 - 8,000	271.1	96.0	5.4	2.2	0.6	0.1	7,001 - 8,000
8,001 - 9,000	185.7	71.6	2.8	0.5	*	-	8,001 - 9,000
9,001 - 10,000	198.3	74.0	7.6	1.1	0.2	-	9,001 - 10,000
10,001 - 15,000	312.4	130.5	13.0	2.6	0.8	0.2	10,001 - 15,000
15,001 - 20,000	139.9	54.6	5.7	1.2	2.2	-	15,001 - 20,000
20,001 ขึ้นไป	196.4	83.4	18.2	3.5	2.2	-	20,001 and over
ไม่ทราบ	20.4	5.9	0.6	-	-	-	Unknown

หน่วยเป็นพัน : In thousands

ตารางที่ 12 จำนวนประชากรอายุ 15 ปีขึ้นไปสูบบุหรี่เป็นประจำ จำนวนตามรายได้เฉลี่ยเดือน ค่าใช้จ่ายในการซื้อหรือสูบบุหรี่และเพศ ทหาราชอาณาจักร (ต่อ)

TABLE 12 NUMBER OF POPULATION 15 YEARS OF AGE AND OVER WHO REGULARLY SMOKING CIGARETTES BY MONTHLY INCOME, EXPENDITURE ON TOBACCO PRODUCT PER DAY AND SEX; WHOLE KINGDOM (Contd.)

หน่วยเป็นพัน : In thousands

รายได้เฉลี่ยเดือน (บาท) และเพศ	รวม Total	ค่าใช้จ่ายในการซื้อหรือสูบบุหรี่ (บาท)				รายวันและเพศ		
		1 - 19	20 - 39	40 - 59	60 - 79	80 ขึ้นไป and over	ไม่ทราบ Unknown	
ชาย	7,506.4	5,914.3	1,474.2	82.5	23.3	8.0	4.1	Male
ต่ำกว่า 750	359.5	338.1	20.4	0.1	*	*	0.9	Less than 750
750 - 1,500	871.8	815.7	52.9	2.2	0.5	*	0.5	750 - 1,500
1,501 - 2,000	712.9	670.0	41.6	1.2	0.1	*	-	1,501 - 2,000
2,001 - 2,500	632.6	582.7	47.0	1.5	1.1	*	0.3	2,001 - 2,500
2,501 - 3,000	772.8	663.2	106.2	2.2	1.0	0.1	-	2,501 - 3,000
3,001 - 4,000	975.8	795.7	170.6	5.4	2.6	0.5	1.0	3,001 - 4,000
4,001 - 5,000	922.1	696.9	218.2	4.5	2.6	*	-	4,001 - 5,000
5,001 - 6,000	639.5	426.4	197.3	11.0	3.1	0.5	1.1	5,001 - 6,000
6,001 - 7,000	325.1	204.0	114.9	4.0	1.4	0.8	-	6,001 - 7,000
7,001 - 8,000	266.3	165.6	92.4	5.4	2.2	0.6	0.1	7,001 - 8,000
8,001 - 9,000	180.1	108.0	68.9	2.8	0.5	*	-	8,001 - 9,000
9,001 - 10,000	192.7	111.7	72.7	7.1	1.1	0.2	-	9,001 - 10,000
10,001 - 15,000	306.2	161.7	128.7	12.2	2.6	0.8	0.2	10,001 - 15,000
15,001 - 20,000	137.5	73.8	54.6	5.7	1.2	2.2	-	15,001 - 20,000
20,001 ขึ้นไป	191.3	87.0	81.9	16.7	3.5	2.2	-	20,001 and over
ไม่ทราบ	20.3	13.7	5.9	0.6	-	-	-	Unknown

ตารางที่ 12 จำนวนประชากรอายุ 15 ปีขึ้นไปสูบบุหรี่เป็นประจำ จำนวนตามรายได้เฉลี่ยเดือน ค่าใช้จ่ายในการซื้อบุหรี่สูบตอวันและเพศ ทหาราชอาณาจักร (ต่อ)

TABLE 12 NUMBER OF POPULATION 15 YEARS OF AGE AND OVER WHO REGULARLY SMOKING CIGARETTES BY MONTHLY INCOME, EXPENDITURE ON TOBACCO PRODUCT PER DAY AND SEX; WHOLE KINGDOM (Contd.)

หน่วยเป็นพัน : In thousands

รายได้เฉลี่ยเดือน (บาท) และเพศ	ค่าใช้จ่ายในการซื้อบุหรี่สูบตอวัน (บาท)						Monthly income (baht) and sex
	1 - 19	20 - 39	40 - 59	60 - 79	80 ขึ้นไป and over	ไม่ทราบ Unknown	
หญิง	257.0	216.8	34.6	4.5	0.2	0.6	Female
ต่ำกว่า 750	20.1	19.3	0.8	*	*	*	Less than 750
750 - 1,500	41.9	40.5	0.4	1.0	*	*	750 - 1,500
1,501 - 2,000	33.0	32.2	0.9	*	*	*	1,501 - 2,000
2,001 - 2,500	25.0	24.4	0.5	*	*	*	2,001 - 2,500
2,501 - 3,000	28.6	26.8	1.8	*	*	*	2,501 - 3,000
3,001 - 4,000	33.7	27.8	4.7	0.6	*	0.6	3,001 - 4,000
4,001 - 5,000	21.5	15.9	5.4	*	0.2	*	4,001 - 5,000
5,001 - 6,000	15.3	9.6	5.6	0.1	*	*	5,001 - 6,000
6,001 - 7,000	7.9	4.2	3.7	*	*	*	6,001 - 7,000
7,001 - 8,000	4.8	1.3	3.5	*	*	*	7,001 - 8,000
8,001 - 9,000	5.6	2.9	2.7	*	*	*	8,001 - 9,000
9,001 - 10,000	5.6	3.8	1.3	0.5	*	*	9,001 - 10,000
10,001 - 15,000	6.2	3.5	1.9	0.8	*	*	10,001 - 15,000
15,001 - 20,000	2.4	2.4	0.1	*	*	*	15,001 - 20,000
20,001 ขึ้นไป	5.2	2.1	1.5	1.5	*	*	20,001 and over
ไม่ทราบ	0.1	0.1	-	-	-	-	Unknown

ตารางที่ 12.1 จำนวนประชากรอายุ 15 ปีขึ้นไปสูบบุหรี่เป็นประจำ จำนวนตามรายได้คิดเดือนและค่าใช้จ่ายในการซื้อบุหรี่สูบต่อวัน กรุงเทพมหานคร

TABLE 12.1 NUMBER OF POPULATION 15 YEARS OF AGE AND OVER WHO REGULARLY SMOKING CIGARETTES BY MONTHLY INCOME AND EXPENDITURE ON TOBACCO PRODUCT PER DAY, BANGKOK METROPOLIS

หน่วยเป็นพัน : In thousands

รายได้คิดเดือน (บาท)	ค่าใช้จ่ายในการซื้อบุหรี่สูบต่อวัน (บาท)					Monthly income (baht) and sex
	1 - 19	20 - 39	40 - 59	60 - 79	80 ขึ้นไป and over	
รวม	421.7	358.0	31.2	4.6	3.1	Total
Total	421.7	358.0	31.2	4.6	3.1	-
ต่ำกว่า 750	0.7	*	*	*	*	Less than 750
750 - 1,500	2.4	0.7	0.8	*	*	750 - 1,500
1,501 - 2,000	1.5	0.8	*	*	*	1,501 - 2,000
2,001 - 2,500	2.5	2.7	*	*	*	2,001 - 2,500
2,501 - 3,000	7.9	6.1	0.6	*	*	2,501 - 3,000
3,001 - 4,000	23.0	14.4	0.6	*	0.6	3,001 - 4,000
4,001 - 5,000	71.6	41.9	*	0.5	*	4,001 - 5,000
5,001 - 6,000	72.7	50.3	1.5	0.9	0.5	5,001 - 6,000
6,001 - 7,000	45.5	35.6	0.6	*	0.4	6,001 - 7,000
7,001 - 8,000	33.7	35.3	3.0	*	*	7,001 - 8,000
8,001 - 9,000	29.7	29.7	1.2	*	*	8,001 - 9,000
9,001 - 10,000	31.4	27.1	5.0	*	*	9,001 - 10,000
10,001 - 15,000	41.9	48.3	6.3	1.1	*	10,001 - 15,000
15,001 - 20,000	22.9	19.4	1.1	*	0.6	15,001 - 20,000
20,001 ขึ้นไป	34.5	44.6	10.5	2.1	0.9	20,001 and over
ไม่ทราบ	-	1.1	-	-	-	Unknown

ตารางที่ 12.2 จำนวนประชากรอายุ 15 ปีขึ้นไปสูบบุหรี่เป็นประจำ จำนวนตามรายได้คิดเป็นเดือนและค่าใช้จ่ายในการซื้อบุหรี่สูบต่อวัน
ภาคกลาง (ไม่รวมกรุงเทพมหานคร)

TABLE 12.2 NUMBER OF POPULATION 15 YEARS OF AGE AND OVER WHO REGULARLY SMOKING CIGARETTES BY MONTHLY INCOME AND EXPENDITURE ON TOBACCO PRODUCT PER DAY, CENTRAL REGION (EXCLUDING BANGKOK METROPOLIS)

หน่วยเป็นพัน : In thousands

รายได้คิดเป็นเดือน (บาท)	รายเดือน					Total	รายเดือน		Total
	1 - 19	20 - 39	40 - 59	60 - 79	80 ขึ้นไป and over		ไม่ทราบ	Unknown	
รายเดือน	รายวัน					รายวัน		รายวัน	
Monthly income (baht)	Expenditure on tobacco product per day (baht)					Expenditure on tobacco product per day (baht)		Monthly income (baht) and sex	
รวม	1,133.2	461.5	26.5	9.6	3.1	0.1	3.1	0.1	Total
ต่ำกว่า 750	5.1	0.5	*	*	*	-	*	-	Less than 750
750 - 1,500	41.2	6.5	*	0.5	*	-	*	-	750 - 1,500
1,501 - 2,000	62.7	7.2	0.1	*	*	-	*	-	1,501 - 2,000
2,001 - 2,500	77.7	15.2	1.2	1.1	*	-	*	-	2,001 - 2,500
2,501 - 3,000	134.3	29.8	0.3	0.1	*	-	*	-	2,501 - 3,000
3,001 - 4,000	196.3	53.1	1.9	0.1	*	-	*	-	3,001 - 4,000
4,001 - 5,000	213.1	81.4	1.9	0.9	*	-	*	-	4,001 - 5,000
5,001 - 6,000	139.0	75.2	6.5	1.8	*	-	*	-	5,001 - 6,000
6,001 - 7,000	61.5	40.7	2.1	0.7	0.2	-	0.2	-	6,001 - 7,000
7,001 - 8,000	50.1	30.7	1.6	1.2	0.6	0.1	0.6	0.1	7,001 - 8,000
8,001 - 9,000	24.2	15.2	0.8	0.2	*	-	*	-	8,001 - 9,000
9,001 - 10,000	33.8	24.7	0.9	0.7	*	-	*	-	9,001 - 10,000
10,001 - 15,000	46.4	41.2	3.6	0.9	*	-	*	-	10,001 - 15,000
15,001 - 20,000	18.5	14.1	2.4	0.5	1.4	-	1.4	-	15,001 - 20,000
20,001 ขึ้นไป	27.6	22.7	2.8	0.9	0.9	-	0.9	-	20,001 and over
ไม่ทราบ	1.6	3.3	0.6	-	-	-	-	-	Unknown

ตารางที่ 12.3 จำนวนประชากรอายุ 15 ปีขึ้นไปสูบบุหรี่เป็นประจำ จำนวนตามรายได้เฉลี่ยต่อวันและค่าใช้จ่ายในการซื้อบุหรี่สูบต่อวัน ภาคเหนือ
 TABLE 12.3 NUMBER OF POPULATION 15 YEARS OF AGE AND OVER WHO REGULARLY SMOKING CIGARETTES BY MONTHLY INCOME
 AND EXPENDITURE ON TOBACCO PRODUCT PER DAY, NORTHERN REGION

หน่วยเป็นพัน : In thousands

รายได้เฉลี่ยต่อวัน (บาท)	รวม Total	ค่าใช้จ่ายในการซื้อบุหรี่สูบต่อวัน (บาท)				80 ขึ้นไป and over	ไม่ทราบ Unknown	Monthly income (baht) and sex
		1 - 19	20 - 39	40 - 59	60 - 79			
รวม	1,446.1	1,289.6	148.3	5.4	1.8	0.3	0.8	Total
ต่ำกว่า 750	49.7	49.2	0.5	*	*	*	0.0	Less than 750
750 - 1,500	175.7	167.2	6.9	1.0	*	*	0.5	750 - 1,500
1,501 - 2,000	176.4	168.3	8.1	*	0.1	*	-	1,501 - 2,000
2,001 - 2,500	186.3	176.8	9.3	*	*	*	0.2	2,001 - 2,500
2,501 - 3,000	235.6	212.9	22.1	0.1	0.4	0.1	-	2,501 - 3,000
3,001 - 4,000	235.6	210.2	24.6	0.7	0.2	*	-	3,001 - 4,000
4,001 - 5,000	130.9	109.2	21.4	0.1	0.2	*	-	4,001 - 5,000
5,001 - 6,000	75.7	58.8	16.3	0.5	*	*	-	5,001 - 6,000
6,001 - 7,000	45.9	33.4	11.5	0.2	0.6	0.1	-	6,001 - 7,000
7,001 - 8,000	27.1	22.6	4.5	*	*	*	-	7,001 - 8,000
8,001 - 9,000	24.9	20.0	4.8	*	*	*	-	8,001 - 9,000
9,001 - 10,000	17.0	13.8	2.9	0.3	*	*	-	9,001 - 10,000
10,001 - 15,000	34.6	24.1	9.8	0.8	*	*	-	10,001 - 15,000
15,001 - 20,000	13.2	9.8	3.2	*	0.2	*	-	15,001 - 20,000
20,001 ขึ้นไป	13.3	9.3	2.2	1.7	0.1	*	-	20,001 and over
ไม่ทราบ	4.2	4.0	0.1	-	-	-	-	Unknown

ตารางที่ 12.4 จำนวนประชากรอายุ 15 ปีขึ้นไปสูบบุหรี่เป็นประจำ จำนวนตามรายได้เฉลี่ยเดือนและค่าใช้จ่ายในการซื้อบุหรี่สูบต่อวัน ภาคตะวันออกเฉียงเหนือ

TABLE 12.4 NUMBER OF POPULATION 15 YEARS OF AGE AND OVER WHO REGULARLY SMOKING CIGARETTES BY MONTHLY INCOME AND EXPENDITURE ON TOBACCO PRODUCT PER DAY, NORTHEASTERN REGION

หน่วยเป็นพัน : In thousands

รายได้เฉลี่ยเดือน (บาท)	รวม Total	ค่าใช้จ่ายในการซื้อบุหรี่สูบต่อวัน (บาท)					ไม่ทราบ Unknown	รายเดือน (บาท) and sex
		1 - 19	20 - 39	40 - 59	60 - 79	80 ขึ้นไป and over		
รวม	2,733.6	2,433.9	282.1	10.0	3.3	1.1	3.2	Total
ต่ำกว่า 750	296.1	276.8	18.4	0.1	*	*	0.9	Less than 750
750 - 1,500	616.8	585.8	30.8	0.2	*	*	-	750 - 1,500
1,501 - 2,000	425.2	405.1	20.1	*	*	*	-	1,501 - 2,000
2,001 - 2,500	289.7	277.8	11.6	0.1	0.1	*	0.1	2,001 - 2,500
2,501 - 3,000	260.2	233.8	25.7	0.1	0.5	*	-	2,501 - 3,000
3,001 - 4,000	282.7	243.8	35.8	1.3	0.8	*	1.1	3,001 - 4,000
4,001 - 5,000	200.2	165.0	32.5	2.2	0.5	*	-	4,001 - 5,000
5,001 - 6,000	98.7	70.6	26.2	0.9	*	*	1.1	5,001 - 6,000
6,001 - 7,000	46.5	30.6	15.5	0.4	*	*	-	6,001 - 7,000
7,001 - 8,000	42.5	33.4	8.4	0.3	0.4	*	-	7,001 - 8,000
8,001 - 9,000	31.7	19.7	11.5	0.2	0.3	*	-	8,001 - 9,000
9,001 - 10,000	35.1	23.5	10.7	0.8	*	*	-	9,001 - 10,000
10,001 - 15,000	49.8	32.6	15.4	0.7	0.2	0.8	-	10,001 - 15,000
15,001 - 20,000	28.8	17.1	11.1	0.2	0.2	0.2	-	15,001 - 20,000
20,001 ขึ้นไป	21.3	10.8	7.6	2.6	0.3	0.1	-	20,001 and over
ไม่ทราบ	8.3	7.5	0.8	-	-	-	-	Unknown

ตารางที่ 12.5 จำนวนประชากรอายุ 15 ปีขึ้นไปสูบบุหรี่เป็นประจำ จำนวนตามรายได้เฉลี่ยต่อเดือนและค่าใช้จ่ายในการซื้อบุหรี่สูบต่อวัน ภาคใต้
 TABLE 12.5 NUMBER OF POPULATION 15 YEARS OF AGE AND OVER WHO REGULARLY SMOKING CIGARETTES BY MONTHLY INCOME
 AND EXPENDITURE ON TOBACCO PRODUCT PER DAY, SOUTHERN REGION

หน่วยเป็นพัน : In thousands

รายได้เฉลี่ยเดือน (บาท)	รวม Total	ค่าใช้จ่ายในการซื้อบุหรี่สูบต่อวัน (บาท) Expenditure on tobacco product per day (baht)				80 ขึ้นไป and over	ไม่ทราบ Unknown	รายเดือน (บาท) and sex Monthly income (baht)
		1 - 19	20 - 39	40 - 59	60 - 79			
รวม	1,131.0	852.7	258.9	14.0	4.3	1.0	0.2	Total
ต่ำกว่า 750	27.5	25.6	1.9	*	*	*	-	Less than 750
750 - 1,500	69.3	59.6	8.4	1.2	*	*	-	750 - 1,500
1,501 - 2,000	71.9	64.6	6.3	1.1	*	*	-	1,501 - 2,000
2,001 - 2,500	81.3	72.4	8.7	0.3	*	*	-	2,001 - 2,500
2,501 - 3,000	126.5	101.1	24.2	1.2	0.1	*	-	2,501 - 3,000
3,001 - 4,000	201.3	150.2	47.5	1.6	1.5	0.5	-	3,001 - 4,000
4,001 - 5,000	201.2	153.8	46.4	0.3	0.7	*	-	4,001 - 5,000
5,001 - 6,000	132.1	95.0	34.9	1.8	0.3	*	-	5,001 - 6,000
6,001 - 7,000	53.3	37.1	15.2	0.8	0.1	*	-	6,001 - 7,000
7,001 - 8,000	45.2	27.2	17.1	0.4	0.5	*	-	7,001 - 8,000
8,001 - 9,000	28.1	17.3	10.3	0.5	*	*	-	8,001 - 9,000
9,001 - 10,000	22.5	13.0	8.5	0.5	0.3	0.1	-	9,001 - 10,000
10,001 - 15,000	38.3	20.2	15.8	1.6	0.4	0.1	0.2	10,001 - 15,000
15,001 - 20,000	17.0	7.8	6.8	2.0	0.3	*	-	15,001 - 20,000
20,001 ขึ้นไป	14.4	7.0	6.4	0.6	0.2	0.2	-	20,001 and over
ไม่ทราบ	1.2	0.6	0.6	-	-	-	-	Unknown

* น้อยกว่า 0.1

* Less than 0.1

ตารางที่ 13.1 จำนวนประชากรอายุ 15 ปีขึ้นไปสูบบุหรี่เป็นประจำ จำนวนบุหรี่ที่สูบต่อวันและเพศ กรุงเทพมหานคร

TABLE 13.1 NUMBER OF POPULATION 15 YEARS OF AGE AND OVER WHO REGULARLY SMOKING CIGARETTES BY AGE GROUP, NUMBER OF CIGARETTES SMOKED PER DAY AND SEX, BANGKOK METROPOLIS

จำนวนบุหรี่ที่สูบต่อวัน(จำนวน) และเพศ	รวม							Number of cigarettes smoked per day and sex
	15 - 19	20 - 24	25 - 29	30 - 34	35 - 39	40 - 49	50 - 59 and over	
รวม	990.8	25.2	116.5	149.5	166.8	221.3	110.2	Total
1 - 10	640.8	21.8	87.9	112.3	110.9	120.7	60.8	1 - 10
11 - 20	331.2	3.4	27.3	35.1	52.9	94.6	44.9	11 - 20
21 - 40	17.8	*	1.4	1.6	2.9	6.1	3.8	21 - 40
41 ขึ้นไป	0.6	*	*	*	*	*	0.6	41 and over
ไม่ทราบ	0.4	-	-	0.4	-	-	-	Unknown
ชาย	929.0	25.2	110.3	145.6	154.7	209.4	98.3	Male
1 - 10	594.8	21.8	81.7	110.4	100.9	112.8	52.2	1 - 10
11 - 20	317.5	3.4	27.3	33.1	50.9	91.8	42.6	11 - 20
21 - 40	15.6	*	1.4	1.6	2.9	4.7	3.0	21 - 40
41 ขึ้นไป	0.6	*	*	*	*	*	0.6	41 and over
ไม่ทราบ	0.4	-	-	0.4	-	-	-	Unknown
หญิง	61.8	*	6.2	3.9	12.1	12.0	11.8	Female
1 - 10	46.0	*	6.2	1.9	10.0	7.9	8.6	1 - 10
11 - 20	13.6	*	*	2.0	2.1	2.8	2.3	11 - 20
21 - 40	2.2	*	*	*	*	1.3	0.9	21 - 40
41 ขึ้นไป	*	*	*	*	*	*	*	41 and over
ไม่ทราบ	-	-	-	-	-	-	-	Unknown

หน่วยเป็นพัน : In thousands

ตารางที่ 13.2 จำนวนประชากรอายุ 15 ปีขึ้นไปสูบบุหรี่เป็นประจำ จำนวนผู้สูบบุหรี่เป็นประจำ จำนวนผู้สูบบุหรี่เป็นประจำและเพศ ภาคกลาง (ไม่รวมกรุงเทพมหานคร)

TABLE 13.2 NUMBER OF POPULATION 15 YEARS OF AGE AND OVER WHO REGULARLY SMOKING CIGARETTES BY AGE GROUP, NUMBER OF CIGARETTES SMOKED PER DAY AND SEX, CENTRAL REGION (EXCLUDING BANGKOK METROPOLIS)

จำนวนผู้สูบบุหรี่ต่อวัน(จำนวน) และเพศ	รวม							จำนวนผู้สูบบุหรี่ต่อวันและเพศ 60 ปีขึ้นไป and over
	15 - 19	20 - 24	25 - 29	30 - 34	35 - 39	40 - 49	50 - 59	
รวม	60.2	213.9	298.2	313.5	270.3	454.1	287.9	279.6
1 - 10	50.2	159.0	206.9	204.5	168.3	250.3	152.9	165.8
11 - 20	9.5	52.1	85.7	103.9	90.6	179.2	116.3	98.6
21 - 40	0.4	2.5	5.6	4.9	9.5	23.1	18.8	14.5
41 ขึ้นไป	*	0.2	*	0.2	1.9	0.3	*	0.7
ไม่ทราบ	-	-	-	-	-	1.1	-	-
ชาย	58.4	207.2	284.9	299.5	256.7	422.6	258.6	254.3
1 - 10	48.8	154.4	197.2	194.3	159.2	230.3	134.5	147.2
11 - 20	9.2	50.0	82.5	100.1	86.8	169.6	107.0	92.9
21 - 40	0.4	2.5	5.3	4.8	8.8	21.3	17.1	13.5
41 ขึ้นไป	*	0.2	*	0.2	1.9	0.3	*	0.7
ไม่ทราบ	-	-	-	-	-	1.1	-	-
หญิง	1.7	6.7	13.3	14.0	13.6	31.5	29.4	25.3
1 - 10	1.4	4.6	9.7	10.2	9.1	20.1	18.4	18.7
11 - 20	0.3	2.1	3.2	3.8	3.8	9.6	9.2	5.6
21 - 40	*	*	0.3	0.1	0.7	1.9	1.7	1.0
41 ขึ้นไป	*	*	*	*	*	*	*	*
ไม่ทราบ	-	-	-	-	-	-	-	-

หน่วยเป็นพัน : In thousands

ตารางที่ 13.4 จำนวนประชากรอายุ 15 ปีขึ้นไปสูบบุหรี่เป็นประจำ จำนวนผู้สูบบุหรี่เป็นประจำทุกวันและเพศ ภาคตะวันออกเฉียงเหนือ

TABLE 13.4 NUMBER OF POPULATION 15 YEARS OF AGE AND OVER WHO REGULARLY SMOKING CIGARETTES BY AGE GROUP, NUMBER OF CIGARETTES SMOKED PER DAY AND SEX, NORTHEASTERN REGION

จำนวนผู้สูบบุหรี่ทุกวัน(จำนวน) และเพศ	รวม							จำนวนผู้สูบบุหรี่ 60 ปีขึ้นไป and over	Number of cigarettes smoked per day and sex	
	15 - 19	20 - 24	25 - 29	30 - 34	35 - 39	40 - 49	50 - 59			
รวม	3,912.9	180.0	493.3	561.7	476.7	433.9	795.3	554.2	417.7	Total
1 - 10	2,991.0	160.1	416.1	455.0	353.8	310.6	573.3	404.7	317.4	1 - 10
11 - 20	860.4	19.9	69.3	104.2	117.5	116.1	210.3	130.0	93.1	11 - 20
21 - 40	57.2	*	7.8	2.2	4.3	7.2	11.3	17.8	6.5	21 - 40
41 ขึ้นไป	2.7	*	*	*	*	*	0.4	1.5	0.8	41 and over
ไม่ทราบ	1.6	-	-	0.3	1.1	-	-	0.2	-	Unknown
ชาย	3,837.3	177.1	490.5	555.8	467.6	427.4	772.6	538.6	407.8	Male
1 - 10	2,931.3	157.2	413.4	452.5	347.3	304.8	554.2	392.0	309.7	1 - 10
11 - 20	845.9	19.9	69.3	100.7	114.8	115.5	207.7	127.1	90.9	11 - 20
21 - 40	55.9	*	7.8	2.2	4.3	7.0	10.3	17.8	6.4	21 - 40
41 ขึ้นไป	2.6	*	*	*	*	*	0.4	1.5	0.8	41 and over
ไม่ทราบ	1.6	-	-	0.3	1.1	-	-	0.2	-	Unknown
หญิง	75.6	2.9	2.8	5.9	9.2	6.5	22.7	15.6	9.9	Female
1 - 10	59.8	2.9	2.7	2.5	6.5	5.7	19.1	12.7	7.7	1 - 10
11 - 20	14.5	*	0.1	3.4	2.7	0.6	2.6	3.0	2.2	11 - 20
21 - 40	1.2	*	*	*	*	0.2	1.0	*	*	21 - 40
41 ขึ้นไป	*	*	*	*	*	*	*	*	*	41 and over
ไม่ทราบ	-	-	-	-	-	-	-	-	-	Unknown

หน่วยเป็นพัน : In thousands

ตารางที่ 13.5 จำนวนประชากรอายุ 15 ปีขึ้นไปสูบบุหรี่เป็นประจำ จำนวนตามหมวดอายุ จำนวนบุหรี่ที่สูบต่อวันและเพศ ภาคใต้

TABLE 13.5 NUMBER OF POPULATION 15 YEARS OF AGE AND OVER WHO REGULARLY SMOKING CIGARETTES BY AGE GROUP, NUMBER OF CIGARETTES SMOKED PER DAY AND SEX, SOUTHERN REGION

จำนวนบุหรี่ที่สูบต่อวัน(จำนวน) และเพศ	รวม							Total	หมวดอายุ (ปี) Age group (years)				Total	Number of cigarettes smoked per day and sex
	15 - 19	20 - 24	25 - 29	30 - 34	35 - 39	40 - 49	50 - 59		60 ขึ้นไป and over					
รวม	1,420.4	57.2	160.4	186.3	191.9	182.3	298.1	179.6	164.4					
1 - 10	903.6	43.6	119.0	127.0	125.1	110.8	167.3	104.3	106.6					1 - 10
11 - 20	470.8	12.2	37.0	56.9	57.6	65.3	121.5	66.6	53.9					11 - 20
21 - 40	43.7	1.5	4.4	2.4	8.7	5.9	8.5	8.4	4.0					21 - 40
41 ขึ้นไป	1.4	*	*	*	0.6	0.1	0.3	0.3	*					41 and over
ไม่ทราบ	0.8	-	-	-	-	0.2	0.6	-	-					Unknown
ชาย	1,365.8	55.5	155.5	183.4	186.3	175.6	288.6	169.1	151.8					Male
1 - 10	864.9	42.1	116.7	124.8	121.2	105.5	162.2	96.4	96.0					1 - 10
11 - 20	456.3	11.9	35.0	56.2	55.8	64.1	117.5	64.0	51.8					11 - 20
21 - 40	42.4	1.5	3.8	2.4	8.7	5.7	8.0	8.4	4.0					21 - 40
41 ขึ้นไป	1.4	*	*	*	0.6	0.1	0.3	0.3	*					41 and over
ไม่ทราบ	0.8	-	-	-	-	0.2	0.6	-	-					Unknown
หญิง	54.5	1.7	4.9	3.0	5.7	6.7	9.5	10.5	12.7					Female
1 - 10	38.7	1.5	2.3	2.2	3.9	5.3	5.1	7.9	10.5					1 - 10
11 - 20	14.5	0.2	2.0	0.7	1.8	1.2	4.0	2.6	2.1					11 - 20
21 - 40	1.3	*	0.6	*	*	0.2	0.4	*	0.1					21 - 40
41 ขึ้นไป	*	*	*	*	*	*	*	*	*					41 and over
ไม่ทราบ	-	-	-	-	-	-	-	-	-					Unknown

หน่วยเป็นพัน : In thousands

* น้อยกว่า 0.1

* Less than 0.1

ตารางที่ 14 จำนวนประชากรอายุ 15 ปีขึ้นไปสูบบุหรี่เป็นประจำ จำนวนตามพฤติกรรมการสูบบุหรี่ขณะอยู่ในบ้านกับสมาชิกในครัวเรือน หมวดอายุ
เพศและเขตการปกครอง

TABLE 14 NUMBER OF POPULATION 15 YEARS OF AGE AND OVER WHO REGULARLY SMOKING CIGARETTES BY SMOKING BEHAVIOR IN HOUSE AMONG
HOUSEHOLD MEMBER, AGE GROUP, SEX AND AREA

หน่วยเป็นพัน : In thousands

หมวดอายุ (ปี) เพศและเขตการปกครอง	รวม Total	พฤติกรรมการสูบบุหรี่ขณะอยู่ในบ้านกับสมาชิกในครัวเรือน Smoking behavior in house among household member		Age group (years), sex and area
		สูบ Smoke	ไม่สูบ Non-smoke	
รวม	10,551.2	9,299.0	1,212.3	Total
15 - 19	375.9	302.8	72.7	15 - 19
20 - 24	1,169.3	1,001.8	162.4	20 - 24
25 - 29	1,432.0	1,250.2	175.8	25 - 29
30 - 34	1,384.2	1,198.6	179.9	30 - 34
35 - 39	1,282.3	1,120.1	159.8	35 - 39
40 - 49	2,257.9	2,014.2	234.6	40 - 49
50 - 59	1,422.6	1,287.9	130.2	50 - 59
60 ขึ้นไป	1,227.0	1,123.5	96.9	60 and over

ตารางที่ 14 จำนวนประชากรอายุ 15 ปีขึ้นไปสูบบุหรี่เป็นประจำ จำแนกตามพฤติกรรมการสูบบุหรี่และอยู่ร่วมกับสมาชิกในครัวเรือน หมวดอายุ
เพศและการปกครอง (ต่อ)

TABLE 14 NUMBER OF POPULATION 15 YEARS OF AGE AND OVER WHO REGULARLY SMOKING CIGARETTES BY SMOKING BEHAVIOR IN HOUSE AMONG
HOUSEHOLD MEMBER, AGE GROUP, SEX AND AREA (Contd.)

หน่วยเป็นพัน : In thousands

หมวดอายุ (ปี) เพศและการปกครอง	รวม Total	พฤติกรรมการสูบบุหรี่และอยู่ร่วมกับสมาชิกในครัวเรือน Smoking behavior in house among household member			Age group (years), sex and area
		สูบ Smoke	ไม่สูบ Non-smoke	ไม่ทราบ Unknown	
ชาย	9,993.1	8,794.4	1,162.6	36.1	Male
15 - 19	367.6	296.3	70.9	0.4	15 - 19
20 - 24	1,143.4	978.2	161.6	3.6	20 - 24
25 - 29	1,401.6	1,223.2	172.5	5.9	25 - 29
30 - 34	1,334.5	1,157.6	171.9	5.0	30 - 34
35 - 39	1,229.7	1,071.7	155.7	2.4	35 - 39
40 - 49	2,123.3	1,891.9	223.0	8.5	40 - 49
50 - 59	1,301.6	1,179.1	118.0	4.4	50 - 59
60 ขึ้นไป	1,091.4	996.4	89.1	5.9	60 and over

ตารางที่ 14 จำนวนประชากรอายุ 15 ปีขึ้นไปสูบบุหรี่เป็นประจำ จำแนกตามพฤติกรรมการสูบบุหรี่ขณะอยู่ในบ้านกับสมาชิกในครัวเรือน หมวดอายุ
เพศและการปกครอง (ต่อ)

TABLE 14 NUMBER OF POPULATION 15 YEARS OF AGE AND OVER WHO REGULARLY SMOKING CIGARETTES BY SMOKING BEHAVIOR IN HOUSE AMONG
HOUSEHOLD MEMBER, AGE GROUP, SEX AND AREA (Contd.)

หน่วยเป็นพัน : In thousands

หมวดอายุ (ปี) เพศและการปกครอง	รวม Total	พฤติกรรมการสูบบุหรี่ขณะอยู่ในบ้านกับสมาชิกในครัวเรือน Smoking behavior in house among household member			Age group (years), sex and area
		สูบ Smoke	ไม่สูบ Non-smoke	ไม่ทราบ Unknown	
หญิง	558.1	504.6	49.7	3.8	Female
15 - 19	8.3	6.5	1.8	-	15 - 19
20 - 24	25.9	23.5	0.8	1.5	20 - 24
25 - 29	30.4	27.0	3.4	-	25 - 29
30 - 34	49.7	41.0	8.0	0.7	30 - 34
35 - 39	52.6	48.4	4.2	-	35 - 39
40 - 49	134.6	122.4	11.6	0.7	40 - 49
50 - 59	121.0	108.8	12.2	0.1	50 - 59
60 ขึ้นไป	135.6	127.1	7.8	0.8	60 and over

ตารางที่ 14 จำนวนประชากรอายุ 15 ปีขึ้นไปสูบบุหรี่เป็นประจำ จำแนกตามพฤติกรรมการสูบบุหรี่และอยู่ร่วมกับสมาชิกในครัวเรือน หมวดอายุ
เพศและการปกครอง (ต่อ)

TABLE 14 NUMBER OF POPULATION 15 YEARS OF AGE AND OVER WHO REGULARLY SMOKING CIGARETTES BY SMOKING BEHAVIOR IN HOUSE AMONG
HOUSEHOLD MEMBER, AGE GROUP, SEX AND AREA (Contd.)

หน่วยเป็นพัน : In thousands

หมวดอายุ (ปี) เพศและการปกครอง	รวม Total	พฤติกรรมการสูบบุหรี่และอยู่ร่วมกับสมาชิกในครัวเรือน Smoking behavior in house among household member			Age group (years), sex and area
		สูบ Smoke	ไม่สูบ Non-smoke	ไม่ทราบ Unknown	
ในเขตเทศบาล	2,799.5	2,321.0	469.8	8.7	Municipal area
15 - 19	84.7	61.7	23.0	-	15 - 19
20 - 24	314.4	255.4	58.1	0.9	20 - 24
25 - 29	411.7	338.2	72.2	1.2	25 - 29
30 - 34	419.3	346.2	71.6	1.6	30 - 34
35 - 39	381.0	305.0	74.9	1.1	35 - 39
40 - 49	604.0	508.9	93.1	2.0	40 - 49
50 - 59	335.1	291.0	43.0	1.1	50 - 59
60 ขึ้นไป	249.2	214.6	33.9	0.7	60 and over

ตารางที่ 14 จำนวนประชากรอายุ 15 ปีขึ้นไปสูบบุหรี่เป็นประจำ จำแนกตามพฤติกรรมการสูบบุหรี่และอยู่ร่วมกับสมาชิกในครัวเรือน หมวดอายุ
เพศและเขตการปกครอง (ต่อ)

TABLE 14 NUMBER OF POPULATION 15 YEARS OF AGE AND OVER WHO REGULARLY SMOKING CIGARETTES BY SMOKING BEHAVIOR IN HOUSE AMONG
HOUSEHOLD MEMBER, AGE GROUP, SEX AND AREA (Contd.)

หน่วยเป็นพัน : In thousands

หมวดอายุ (ปี) เพศและเขตการปกครอง	รวม Total	พฤติกรรมการสูบบุหรี่และอยู่ร่วมกับสมาชิกในครัวเรือน Smoking behavior in house among household member			Age group (years), sex and area
		สูบ Smoke	ไม่สูบ Non-smoke	ไม่ทราบ Unknown	
นอกเขตเทศบาล	7,751.7	6,978.0	742.5	31.2	Non-municipal area
15 - 19	291.2	241.0	49.8	0.4	15 - 19
20 - 24	854.8	746.4	104.3	4.2	20 - 24
25 - 29	1,020.3	912.0	103.6	4.7	25 - 29
30 - 34	964.9	852.4	108.3	4.1	30 - 34
35 - 39	901.3	815.1	84.9	1.3	35 - 39
40 - 49	1,653.9	1,505.3	141.5	7.1	40 - 49
50 - 59	1,087.5	996.9	87.1	3.4	50 - 59
60 ขึ้นไป	977.9	908.9	62.9	6.0	60 and over

ตารางที่ 15 จำนวนประชากรอายุ 15 ปีขึ้นไปสูบบุหรี่เป็นประจำ จำนวนตามพฤติกรรมการสูบบุหรี่ขณะอยู่ในบ้านกับสมาชิกในครัวเรือน ระดับการศึกษาที่สำเร็จ เพศและเขตการปกครอง

TABLE 15 NUMBER OF POPULATION 15 YEARS OF AGE AND OVER WHO REGULARLY SMOKING CIGARETTES BY SMOKING BEHAVIOR IN HOUSE AMONG HOUSEHOLD MEMBER, LEVEL OF EDUCATIONAL ATTAINMENT, SEX AND AREA

หน่วยเป็นพัน : In thousands

ระดับการศึกษาที่สำเร็จ เพศและเขตการปกครอง	พฤติกรรมการสูบบุหรี่ขณะอยู่ในบ้านกับสมาชิกในครัวเรือน Smoking behavior in house among household member			รวม Total	Level of educational attainment, sex and area
	สูบ Smoke	ไม่สูบ Non-smoke	ไม่ทราบ Unknown		
รวม	9,299.0	1,212.3	39.9	Total	
ไม่เคยเรียน	463.2	37.9	3.8	None	
ระดับการศึกษาที่สำเร็จ				Educational attainment	
กอนประถมศึกษา	4,409.4	406.7	18.9	Lower elementary level	
ระดับประถมศึกษา	2,236.7	289.7	12.1	Elementary level	
ระดับมัธยมศึกษาตอนต้น	1,091.1	182.2	2.4	Lower Secondary level	
ระดับมัธยมศึกษาตอนปลาย	704.5	165.8	2.4	Upper Secondary level	
ระดับอุดมศึกษา				Higher level	
ระดับต่ำกว่าอนุปริญญา	38.6	11.1	-	Lower diploma level	
ระดับอนุปริญญา	151.9	46.6	0.3	Diploma level	
ระดับปริญญาตรี				Bachelor degree	
- สายสามัญศึกษา	120.4	41.7	-	- Academic	
- สายอาชีวศึกษา	7.5	3.1	-	- Technical vocational	
- สายการศึกษา	45.2	17.0	-	- Program in education	
ระดับปริญญาโท	8.4	5.8	-	Master degree	
ระดับปริญญาเอก	*	0.5	-	Doctorate degree	
การศึกษาอื่นๆ	3.8	0.7	-	Other education	
ไม่ทราบระดับการศึกษา	10.6	2.0	-	Unknown level	
ไม่ทราบ	7.6	1.7	-	Unknown	

ตารางที่ 15 จำนวนประชากรอายุ 15 ปีขึ้นไปสูบบุหรี่เป็นประจำ จำนวนตามพฤติกรรมการสูบบุหรี่หรือขณะอยู่ในบ้านกับสมาชิกในครัวเรือน ระดับการศึกษาที่สำเร็จ เพศและเขตการปกครอง (ต่อ)

TABLE 15 NUMBER OF POPULATION 15 YEARS OF AGE AND OVER WHO REGULARLY SMOKING CIGARETTES BY SMOKING BEHAVIOR IN HOUSE AMONG HOUSEHOLD MEMBER, LEVEL OF EDUCATIONAL ATTAINMENT, SEX AND AREA (Contd.)

หน่วยเป็นพัน : In thousands

ระดับการศึกษาที่สำเร็จ เพศและเขตการปกครอง	พฤติกรรมการสูบบุหรี่หรือขณะอยู่ในบ้านกับสมาชิกในครัวเรือน Smoking behavior in house among household member		ระดับการศึกษาที่สำเร็จ	
	รวม Total	สูบ Smoke	ไม่สูบ Non-smoke	ไม่ทราบ Unknown
ชาย	9,993.1	8,794.4	1,162.6	36.1
ไม่โดยเรียน	368.1	338.8	27.0	2.3
ระดับการศึกษาที่สำเร็จ				
กึ่งประถมศึกษา	4,533.5	4,132.2	383.2	18.2
ระดับประถมศึกษา	2,483.8	2,190.5	282.8	10.5
ระดับมัธยมศึกษาตอนต้น	1,241.3	1,062.7	176.2	2.4
ระดับมัธยมศึกษาตอนปลาย	852.6	685.9	164.3	2.4
ระดับอุดมศึกษา				
ระดับต่ำกว่าอนุปริญญา	49.8	38.6	11.1	-
ระดับอนุปริญญา	196.8	150.4	46.1	0.3
ระดับปริญญาตรี				
- สายสามัญศึกษา	156.3	114.8	41.5	-
- สายอาชีพศึกษา	10.6	7.5	3.1	-
- สายการศึกษา	61.1	44.2	16.9	-
ระดับปริญญาโท	13.3	7.8	5.5	-
ระดับปริญญาเอก	0.5	*	0.5	-
การศึกษาอื่น ๆ	4.5	3.8	0.7	-
ไม่ทราบระดับการศึกษา	12.0	9.9	2.0	-
ไม่ทราบ	8.8	7.2	1.7	-

Level of educational attainment, sex and area

Male

None

Educational attainment

Lower elementary level

Elementary level

Lower Secondary level

Upper Secondary level

Higher level

Lower diploma level

Diploma level

Bachelor degree

- Academic

- Technical vocational

- Program in education

- Master degree

- Doctorate degree

- Other education

- Unknown level

- Unknown

ตารางที่ 15 จำนวนประชากรอายุ 15 ปีขึ้นไปสูบบุหรี่เป็นประจำ จำนวนตามพฤติกรรมการสูบบุหรี่หรือขณะอยู่ในบ้านกับสมาชิกในครัวเรือน ระดับการศึกษาที่สำเร็จ เพศและเขตการปกครอง (ต่อ)

TABLE 15 NUMBER OF POPULATION 15 YEARS OF AGE AND OVER WHO REGULARLY SMOKING CIGARETTES BY SMOKING BEHAVIOR IN HOUSE AMONG HOUSEHOLD MEMBER, LEVEL OF EDUCATIONAL ATTAINMENT, SEX AND AREA (Contd.)

หน่วยเป็นพัน : In thousands

ระดับการศึกษาที่สำเร็จ เพศและเขตการปกครอง	พฤติกรรมการสูบบุหรี่หรือขณะอยู่ในบ้านกับสมาชิกในครัวเรือน Smoking behavior in house among household member		Level of educational attainment, sex and area
	สูบ Smoke	ไม่สูบ Non-smoke	
หญิง			
ไม่โดยเรียน	558.1	49.7	3.8
ระดับการศึกษาที่สำเร็จ	136.8	10.9	1.5
กอนประถมศึกษา	301.5	23.5	0.8
ระดับประถมศึกษา	54.6	6.8	1.5
ระดับมัธยมศึกษาตอนต้น	34.3	5.9	-
ระดับมัธยมศึกษาตอนปลาย	20.1	1.5	-
ระดับอุดมศึกษา	*	*	-
ระดับต่ำกว่าอนุปริญญา	1.9	0.4	-
ระดับอนุปริญญา	5.8	0.2	-
ระดับปริญญาตรี	*	*	-
- สายสามัญศึกษา	1.0	0.1	-
- สายอาชีวศึกษา	1.0	0.4	-
ระดับปริญญาโท	*	*	-
ระดับปริญญาเอก	*	*	-
การศึกษานานาชาติ	0.7	*	-
ไม่ทราบระดับการศึกษา	0.4	-	-

ตารางที่ 15 จำนวนประชากรอายุ 15 ปีขึ้นไป ที่สูบบุหรี่เป็นประจำ จำนวนตามพฤติกรรมการสูบบุหรี่หรือขณะอยู่ไปพร้อมกับสมาชิกในครัวเรือน ระดับการศึกษาที่สำเร็จ เพศและเขตการปกครอง (ต่อ)

TABLE 15 NUMBER OF POPULATION 15 YEARS OF AGE AND OVER WHO REGULARLY SMOKING CIGARETTES BY SMOKING BEHAVIOR IN HOUSE AMONG HOUSEHOLD MEMBER, LEVEL OF EDUCATIONAL ATTAINMENT, SEX AND AREA (Contd.)

หน่วยเป็นพัน : In thousands

ระดับการศึกษาที่สำเร็จ เพศและเขตการปกครอง	พฤติกรรมการสูบบุหรี่หรือขณะอยู่ไปพร้อมกับสมาชิกในครัวเรือน Smoking behavior in house among household member			Level of educational attainment, sex and area
	รวม Total	สูบ Smoke	ไม่สูบ Non-smoke	
			ไม่ทราบ Unknown	
ในเขตเทศบาล	2,799.5	2,321.0	469.8	8.7 Municipal area
ไม่เคยมียาสูบ	81.5	72.7	8.2	0.7 None
ระดับการศึกษาที่สำเร็จ				Educational attainment
กอนประถมศึกษา	966.2	844.9	117.7	3.6 Lower elementary level
ระดับประถมศึกษา	550.3	462.6	85.6	2.1 Elementary level
ระดับมัธยมศึกษาตอนต้น	476.6	398.9	76.9	0.8 Lower Secondary level
ระดับมัธยมศึกษาตอนปลาย	403.6	302.0	100.5	1.1 Upper Secondary level
ระดับอุดมศึกษา				Higher level
ระดับต่ำกว่าปริญญาตรี	24.8	20.4	4.4	- Lower diploma level
ระดับอนุปริญญา	111.6	85.8	25.5	0.3 Diploma level
ระดับปริญญาตรี				Bachelor degree
- สายสามัญศึกษา	122.7	89.4	33.3	- - Academic
- สายอาชีพศึกษา	6.7	4.6	2.1	- - Technical vocational
- สายการศึกษา	27.5	19.4	8.1	- - Program in education
ระดับปริญญาโท	12.0	7.8	4.1	- Master degree
ระดับปริญญาเอก	0.5	*	0.5	- Doctorate degree
การศึกษาอื่น ๆ	3.1	2.4	0.7	- Other education
ไม่ทราบระดับการศึกษา	5.4	4.1	1.3	- Unknown level
ไม่ทราบ	7.1	6.1	1.1	- Unknown

ตารางที่ 15 จำนวนประชากรอายุ 15 ปีขึ้นไป ที่สูบบุหรี่เป็นประจำ จำนวนตามพฤติกรรมการสูบบุหรี่หรือขณะอยู่ไปร่วมกับสมาชิกในครัวเรือน ระดับการศึกษาที่สำเร็จ
เพศและเขตการปกครอง (ต่อ)

TABLE 15 NUMBER OF POPULATION 15 YEARS OF AGE AND OVER WHO REGULARLY SMOKING CIGARETTES BY SMOKING BEHAVIOR IN HOUSE AMONG HOUSEHOLD MEMBER, LEVEL OF EDUCATIONAL ATTAINMENT, SEX AND AREA (Contd.)

หน่วยเป็นพัน : In thousands

ระดับการศึกษาที่สำเร็จ เพศและเขตการปกครอง	พฤติกรรมการสูบบุหรี่หรือขณะอยู่ไปร่วมกับสมาชิกในครัวเรือน Smoking behavior in house among household member		Level of educational attainment, sex and area
	รวม Total	ไม่สูบ Non-smoke	
นอกเขตเทศบาล	7,751.7	6,978.0	Non-municipal area
ไม่เคยเรียน	423.4	390.6	None
ระดับการศึกษาที่สำเร็จ			Educational attainment
กอนประถมศึกษา	3,868.8	3,564.5	Lower elementary level
ระดับประถมศึกษา	1,988.1	1,774.1	Elementary level
ระดับมัธยมศึกษาตอนต้น	799.1	692.2	Lower Secondary level
ระดับมัธยมศึกษาตอนปลาย	469.1	402.6	Upper Secondary level
ระดับอุดมศึกษา			Higher level
ระดับต่ำกว่าปริญญาตรี	25.0	18.3	Lower diploma level
ระดับอนุปริญญา	87.1	66.1	Diploma level
ระดับปริญญาตรี			Bachelor degree
- สายสามัญศึกษา	39.4	31.0	- Academic
- สายอาชีพศึกษา	3.9	2.9	- Technical vocational
- สายการศึกษา	34.7	25.8	- Program in education
ระดับปริญญาโท	2.3	0.6	Master degree
ระดับปริญญาเอก	*	*	Doctorate degree
การศึกษาอื่น ๆ	1.4	1.4	Other education
ไม่ทราบระดับการศึกษา	7.2	6.5	Unknown level
ไม่ทราบ	2.1	1.5	Unknown

* น้อยกว่า 0.1

* Less than 0.1

ตารางที่ 16 จำนวนประชากรอายุ 15 ปีขึ้นไปสูบบุหรี่ จำแนกตามจำนวนครั้งที่พยายามเลิกสูบบุหรี่ พฤติกรรมการสูบบุหรี่และเพศ ทั่วราชอาณาจักร

TABLE 16 NUMBER OF POPULATION 15 YEARS OF AGE AND OVER WHO SMOKING CIGARETTE AT PRESENT BY NUMBER OF TIMES TRIED TO QUIT SMOKING, CIGARETTE SMOKING HABIT AND SEX, WHOLE KINGDOM

หน่วยเป็นพัน : In thousands

พฤติกรรมการสูบบุหรี่ และเพศ	รวม	จำนวนครั้งที่พยายามเลิกสูบบุหรี่ Number of times tried to quit smoking										Cigarette smoking habit and sex	
		ไม่เคย Never					เคย Ever						ไม่ทราบ Unknown
		รวม	อยากเลิก	ไม่สนใจเลิก	รวม	1	2	3	4	5 ขึ้นไป and over			
รวม	11,965.1	8,224.7	4,342.4	3,882.2	3,716.3	1,361.3	1,060.8	519.3	120.9	654.1	24.2	Total	
สูบบุหรี่เป็นประจำ	10,551.2	7,343.9	3,841.7	3,502.2	3,190.9	1,167.4	899.2	452.1	102.6	569.6	16.4	Regularly smoking cigarettes	
สูบบุหรี่นาน ๆ ครั้ง	1,412.9	879.7	499.8	379.9	525.4	193.8	161.6	67.2	18.3	84.5	7.8	Occasionally smoking cigarettes	
ชาย	11,286.5	7,747.2	4,109.3	3,637.9	3,519.3	1,296.5	1,008.8	488.6	118.0	607.5	20.0	Male	
สูบบุหรี่เป็นประจำ	9,993.1	6,937.9	3,645.1	3,292.8	3,038.8	1,119.3	856.3	429.6	100.9	532.7	16.4	Regularly smoking cigarettes	
สูบบุหรี่นาน ๆ ครั้ง	1,292.3	808.2	463.3	345.0	480.5	177.2	152.4	59.0	17.1	74.8	3.6	Occasionally smoking cigarettes	
หญิง	678.7	477.5	233.2	244.3	197.0	64.7	52.0	30.7	2.9	46.7	4.2	Female	
สูบบุหรี่เป็นประจำ	558.1	406.0	196.6	209.4	152.2	48.2	42.8	22.5	1.7	37.0	-	Regularly smoking cigarettes	
สูบบุหรี่นาน ๆ ครั้ง	120.5	71.5	36.5	34.9	44.9	16.6	9.2	8.2	1.2	9.7	4.2	Occasionally smoking cigarettes	

ตารางที่ 16.1 จำนวนประชากรอายุ 15 ปีขึ้นไปสูบบุหรี่ จำแนกตามจำนวนครั้งที่พยายามเลิกสูบบุหรี่ พฤติกรรมการสูบบุหรี่และเพศ กรุงเทพมหานคร กรุงเทพมหานคร

TABLE 16.1 NUMBER OF POPULATION 15 YEARS OF AGE AND OVER WHO SMOKING CIGARETTE AT PRESENT BY NUMBER OF TIMES TRIED TO QUIT SMOKING, CIGARETTE SMOKING HABIT AND SEX, BANGKOK METROPOLIS

หน่วยเป็นพัน : In thousands

พฤติกรรมการสูบบุหรี่ และเพศ	รวม	จำนวนครั้งที่พยายามเลิกสูบบุหรี่ Number of times tried to quit smoking										Cigarette smoking habit and sex	
		ไม่เคย Never					เคย Ever						ไม่รู้/ว่าง Unknown
		รวม	อยากเลิก	ไม่สนใจเลิก	รวม	1	2	3	4	5 ขึ้นไป and over			
รวม	1,130.0	717.7	415.5	302.2	410.7	106.0	108.0	64.1	15.4	117.3	1.6	Total	
สูบบุหรี่เป็นประจำ	990.8	641.6	370.5	271.1	347.7	87.1	81.5	55.7	14.1	109.3	1.6	Regularly smoking cigarettes	
สูบบุหรี่จำนวน ๓ ครั้ง	139.2	76.1	45.0	31.1	63.1	18.8	26.5	8.5	1.3	8.0	-	Occasionally smoking cigarettes	
ชาย	1,060.4	674.9	394.3	280.6	383.9	98.6	104.2	62.3	13.9	104.9	1.6	Male	
สูบบุหรี่เป็นประจำ	929.0	602.0	350.0	252.0	325.4	83.0	77.6	53.8	13.3	97.6	1.6	Regularly smoking cigarettes	
สูบบุหรี่จำนวน ๓ ครั้ง	131.3	72.9	44.3	28.6	58.5	15.6	26.5	8.5	0.6	7.3	-	Occasionally smoking cigarettes	
หญิง	69.6	42.8	21.3	21.6	26.8	7.4	3.8	1.8	1.4	12.4	-	Female	
สูบบุหรี่เป็นประจำ	61.8	39.6	20.5	19.1	22.2	4.1	3.8	1.8	0.8	11.7	-	Regularly smoking cigarettes	
สูบบุหรี่จำนวน ๓ ครั้ง	7.8	3.2	0.8	2.5	4.6	3.3	*	*	0.7	0.7	-	Occasionally smoking cigarettes	

ตารางที่ 16.2 จำนวนประชากรอายุ 15 ปีขึ้นไปสูบบุหรี่ จำแนกตามจำนวนครั้งที่พยายามเลิกสูบบุหรี่ พฤติกรรมการสูบบุหรี่และเขต ภาคกลาง (ไม่รวมกรุงเทพมหานคร)

TABLE 16.2 NUMBER OF POPULATION 15 YEARS OF AGE AND OVER WHO SMOKING CIGARETTE AT PRESENT BY NUMBER OF TIMES TRIED TO QUIT SMOKING, CIGARETTE SMOKING HABIT AND SEX, CENTRAL REGION (EXCLUDING BANGKOK METROPOLIS)

หน่วยเป็นพัน : In thousands

พฤติกรรมการสูบบุหรี่ และเพศ	รวม	จำนวนครั้งที่พยายามเลิกสูบบุหรี่ Number of times tried to quit smoking										Cigarette smoking habit and sex	
		ไม่เคย Never					เคย Ever						ไม่ทราบ Unknown
		รวม	อยากเลิก	ไม่พยายามเลิก	รวม	1	2	3	4	5 ขึ้นไป			
	Total		Want to quit	Don't want to quit	Total	Total	and over						
รวม	2,461.9	1,708.6	873.6	835.0	750.8	272.2	190.4	110.8	29.4	147.9	2.5	Total	
สูบบุหรี่เป็นประจำ	2,177.7	1,524.9	772.1	752.9	651.1	237.1	159.2	99.2	26.4	129.2	1.7	Regularly smoking cigarettes	
สูบบุหรี่นาน ๆ ครั้ง	284.2	183.7	101.5	82.1	99.7	35.1	31.2	11.6	3.1	18.7	0.9	Occasionally smoking cigarettes	
ชาย	2,301.6	1,588.1	816.3	771.9	711.0	260.8	179.9	104.3	29.2	136.8	2.5	Male	
สูบบุหรี่เป็นประจำ	2,042.2	1,420.9	722.3	698.6	619.6	227.1	151.7	94.0	26.1	120.7	1.7	Regularly smoking cigarettes	
สูบบุหรี่นาน ๆ ครั้ง	259.4	167.2	94.0	73.3	91.3	33.7	28.1	10.3	3.1	16.1	0.9	Occasionally smoking cigarettes	
หญิง	160.3	120.5	57.3	63.2	39.8	11.4	10.5	6.5	0.3	11.2	-	Female	
สูบบุหรี่เป็นประจำ	135.5	104.0	49.7	54.3	31.5	10.0	7.5	5.2	0.3	8.5	-	Regularly smoking cigarettes	
สูบบุหรี่นาน ๆ ครั้ง	24.8	16.4	7.6	8.9	8.4	1.3	3.1	1.3	*	2.7	-	Occasionally smoking cigarettes	

ตารางที่ 16.3 จำนวนประชากรอายุ 15 ปีขึ้นไปสูบบุหรี่ จำแนกตามจำนวนครั้งที่พยายามเลิกสูบบุหรี่ พฤติกรรมการสูบบุหรี่และเพศ ภาคเหนือ

TABLE 16.3 NUMBER OF POPULATION 15 YEARS OF AGE AND OVER WHO SMOKING CIGARETTE AT PRESENT BY NUMBER OF TIMES TRIED TO QUIT SMOKING, CIGARETTE SMOKING HABIT AND SEX, NORTHERN REGION

หน่วยเป็นพัน : In thousands

พฤติกรรมการสูบบุหรี่ และเพศ	รวม Total	จำนวนครั้งที่พยายามเลิกสูบบุหรี่ Number of times tried to quit smoking					ไม่ทราบ Unknown	Cigarette smoking habit and sex				
		ไม่เคย Never		เคย Ever								
		รวม Total	อยากเลิก Want to quit	ไม่ อยากเลิก Don't want to quit	รวม Total	1			2	3	4	5 ขึ้นไป and over
รวม	2,383.3	1,645.0	777.8	867.2	733.0	259.8	235.1	108.3	20.0	109.7	5.5	Total
สูบบุหรี่เป็นประจำ	2,049.4	1,446.7	682.1	764.6	601.4	213.5	196.8	91.1	14.1	85.8	1.4	Regularly smoking cigarettes
สูบบุหรี่นาน ๆ ครั้ง	333.9	198.3	95.6	102.6	131.7	46.3	38.3	17.2	5.9	23.9	4.0	Occasionally smoking cigarettes
ชาย	2,086.8	1,432.4	678.1	754.3	651.9	229.6	210.6	94.4	19.6	97.8	2.5	Male
สูบบุหรี่เป็นประจำ	1,818.7	1,273.3	603.5	669.8	544.0	192.1	176.6	82.8	13.7	78.9	1.4	Regularly smoking cigarettes
สูบบุหรี่นาน ๆ ครั้ง	268.1	159.0	74.6	84.5	108.0	37.5	34.0	11.6	5.9	18.9	1.1	Occasionally smoking cigarettes
หญิง	296.6	212.6	99.7	112.9	81.1	30.2	24.6	13.9	0.4	11.9	2.9	Female
สูบบุหรี่เป็นประจำ	230.7	173.4	78.6	94.8	57.4	21.4	20.3	8.4	0.4	6.9	-	Regularly smoking cigarettes
สูบบุหรี่นาน ๆ ครั้ง	65.9	39.2	21.1	18.2	23.7	8.8	4.3	5.5	*	5.0	2.9	Occasionally smoking cigarettes

ตารางที่ 16.4 จำนวนประชากรอายุ 15 ปีขึ้นไปสูบบุหรี่ จำแนกตามจำนวนครั้งที่พยายามเลิกสูบบุหรี่ พฤติกรรมการสูบบุหรี่และเพศ ภาคตะวันออกเฉียงเหนือ

TABLE 16.4 NUMBER OF POPULATION 15 YEARS OF AGE AND OVER WHO SMOKING CIGARETTE AT PRESENT BY NUMBER OF TIMES TRIED TO QUIT SMOKING, CIGARETTE SMOKING HABIT AND SEX, NORTHEASTERN REGION

หน่วยเป็นพัน : In thousands

พฤติกรรมการสูบบุหรี่ และเพศ	รวม	จำนวนครั้งที่พยายามเลิกสูบบุหรี่ Number of times tried to quit smoking										Cigarette smoking habit and sex	
		ไม่เคย Never					เคย Ever						ไม่ทราบ Unknown
		รวม	อยากเลิก	ไม่พยายามเลิก	รวม	1	2	3	4	5 ขึ้นไป and over			
	Total		Want to quit	Don't want to quit	Total	Total							
รวม	4,372.7	3,020.4	1,636.3	1,384.0	1,341.1	545.7	369.0	173.0	45.2	208.2	11.2	Total	
สูบบุหรี่เป็นประจำ	3,912.9	2,726.8	1,450.1	1,276.7	1,177.3	471.8	327.8	152.4	39.1	186.2	8.7	Regularly smoking cigarettes	
สูบบุหรี่นาน ๆ ครั้ง	459.7	293.5	186.2	107.3	163.8	73.9	41.3	20.6	6.1	21.9	2.5	Occasionally smoking cigarettes	
ชาย	4,284.2	2,960.5	1,604.0	1,356.5	1,313.8	535.8	363.0	168.2	45.0	201.8	10.0	Male	
สูบบุหรี่เป็นประจำ	3,837.3	2,674.4	1,422.2	1,252.2	1,154.1	464.3	322.6	148.2	38.9	180.0	8.7	Regularly smoking cigarettes	
สูบบุหรี่นาน ๆ ครั้ง	446.9	286.0	181.7	104.3	159.7	71.4	40.3	20.1	6.1	21.8	1.2	Occasionally smoking cigarettes	
หญิง	88.4	59.8	32.3	27.5	27.3	10.0	6.1	4.8	0.1	6.4	1.2	Female	
สูบบุหรี่เป็นประจำ	75.6	52.4	27.9	24.5	23.2	7.5	5.1	4.2	0.1	6.2	-	Regularly smoking cigarettes	
สูบบุหรี่นาน ๆ ครั้ง	12.8	7.5	4.5	3.0	4.1	2.5	1.0	0.5	*	0.1	1.2	Occasionally smoking cigarettes	

ตารางที่ 16.5 จำนวนประชากรอายุ 15 ปีขึ้นไปสูบบุหรี่ จำแนกตามจำนวนครั้งที่พยายามเลิกสูบบุหรี่ พฤติกรรมการสูบบุหรี่และเพศ ภาคใต้

TABLE 16.5 NUMBER OF POPULATION 15 YEARS OF AGE AND OVER WHO SMOKING CIGARETTE AT PRESENT BY NUMBER OF TIMES TRIED TO QUIT SMOKING, CIGARETTE SMOKING HABIT AND SEX, SOUTHERN REGION

หน่วยเป็นพัน : In thousands

พฤติกรรมการสูบบุหรี่ และเพศ	รวม Total	จำนวนครั้งที่พยายามเลิกสูบบุหรี่ Number of times tried to quit smoking					ไม่ทราบ Unknown	Cigarette smoking habit and sex				
		ไม่เคย Never		เคย Ever								
		รวม Total	อยากเลิก Want to quit	ไม่สนใจเลิก Don't want to quit	รวม Total	1 1			2 2	3 3	4 4	5 5 and over
รวม	1,617.2	1,133.1	639.3	493.8	480.7	177.6	158.2	63.0	10.8	71.0	3.4	Total
สูบบุหรี่เป็นประจำ	1,420.4	1,003.9	566.9	437.0	413.5	157.9	133.9	53.7	8.9	59.1	3.0	Regularly smoking cigarettes
สูบบุหรี่จำนวน ๆ ครั้ง	195.8	128.2	71.5	56.7	67.2	19.7	24.3	9.3	1.9	11.9	0.4	Occasionally smoking cigarettes
ชาย	1,552.4	1,091.3	616.7	474.7	458.7	171.8	151.2	59.3	10.2	66.2	3.4	Male
สูบบุหรี่เป็นประจำ	1,365.8	967.3	547.0	420.3	395.6	152.7	127.7	50.8	8.9	55.5	3.0	Regularly smoking cigarettes
สูบบุหรี่จำนวน ๆ ครั้ง	186.6	123.1	68.8	54.3	63.1	19.1	23.5	8.5	1.4	10.7	0.4	Occasionally smoking cigarettes
หญิง	63.7	41.8	22.6	19.1	22.0	5.9	7.0	3.7	0.6	4.8	-	Female
สูบบุหรี่เป็นประจำ	54.5	36.6	19.9	16.7	17.9	5.2	6.1	2.9	0.1	3.6	-	Regularly smoking cigarettes
สูบบุหรี่จำนวน ๆ ครั้ง	9.2	5.1	2.7	2.4	4.1	0.7	0.8	0.8	0.5	1.2	-	Occasionally smoking cigarettes

* น้อยกว่า 0.1

* Less than 0.1

ตารางที่ 17 จำนวนประชากรอายุ 15 ปีขึ้นไปสูบบุหรี่เป็นประจำ จำนวนตามจำนวนครั้งที่พยายามเลิกสูบบุหรี่ สาเหตุที่เลิกสูบบุหรี่ไม่ได้และเพศ ทหารอากาศ

TABLE 17 NUMBER OF POPULATION 15 YEARS OF AGE AND OVER WHO REGULARLY SMOKING CIGARETTES BY NUMBER OF TIMES TRIED TO QUIT SMOKING, CAUSE OF CANT QUIT SMOKE AND SEX, WHOLE KINGDOM

หน่วยเป็นพัน : In thousands

สาเหตุที่เลิกสูบบุหรี่ไม่ได้ และเพศ	จำนวนครั้งที่พยายามเลิกสูบบุหรี่ Number of times tried to quit smoking										สาเหตุที่เลิกสูบบุหรี่ไม่ได้และเพศ Cause of can't quit smoke and sex	
	ไม่ได้เลย Never					เคย Ever						ไม่ทราบ Unknown
	รวม Total	ชาย Male	หญิง Female	รวม Total	ชาย Male	หญิง Female	รวม Total	ชาย Male	หญิง Female	รวม Total		
รวม	10,551.2	7,343.9	3,841.7	3,502.2	3,190.9	1,167.4	899.2	452.1	102.6	569.6	16.4	Total
หญิง	2,936.1	1,948.1	1,125.2	822.9	987.0	400.0	254.9	133.4	32.5	166.3	1.1	Irritated
ชาย	1,073.9	640.9	356.9	284.0	432.9	143.3	135.4	67.0	18.0	69.2	0.1	Tense
เห็นคนอื่นสูบบุหรี่แล้วอยากสูบบุหรี่	1,505.9	834.5	468.6	365.9	671.0	256.9	182.0	101.8	17.1	113.1	0.4	When seeing someone else smoke
ดื่มสุราแล้วดื่มสูบบุหรี่	229.0	153.5	72.7	80.8	75.5	19.8	26.8	13.6	2.3	13.1	-	Smoke when drinking alcohol
เพื่อนชวนให้สูบบุหรี่	212.5	160.0	76.2	83.8	52.5	20.1	16.6	7.2	0.5	8.1	-	Persuade from friends
เบื่อกายแล้วอยากสูบบุหรี่	3,596.2	2,867.5	1,381.9	1,485.7	726.0	238.0	218.7	102.3	21.9	145.1	2.7	Habit
สูบบุหรี่แล้วอยากเลิกสูบบุหรี่	298.5	228.3	122.0	106.3	70.1	23.9	21.8	8.2	2.3	14.1	-	Relaxes after smoking
เพื่อสุขภาพสังคม	182.3	121.9	69.9	52.0	60.3	26.4	13.9	4.4	3.5	12.2	-	Social
ตั้งใจเลิกสูบบุหรี่	404.7	322.1	137.4	184.7	82.7	29.6	23.1	10.1	3.1	16.8	-	Like the test of cigarettes
ขาดความมั่นใจ	37.4	22.2	11.5	10.7	15.2	2.9	2.4	2.4	0.9	6.6	-	Lack of confidence
อื่นๆ	54.3	36.6	15.8	20.8	17.7	6.5	3.6	1.8	0.7	5.1	-	Others
ไม่ทราบ	20.6	8.2	3.6	4.6	0.1	0.1	-	-	-	-	12.2	Unknown

ตารางที่ 17 จำนวนประชากรอายุ 15 ปีขึ้นไปสูบบุหรี่เป็นประจำ จำนวนตามจำนวนครั้งที่พยายามเลิกสูบบุหรี่ สาเหตุที่เลิกสูบบุหรี่ไม่ได้และเพศ ทวีราชอาณาจักร (ต่อ)

TABLE 17 NUMBER OF POPULATION 15 YEARS OF AGE AND OVER WHO REGULARLY SMOKING CIGARETTES BY NUMBER OF TIMES TRIED TO QUIT SMOKING, CAUSE OF CANT QUIT SMOKE AND SEX, WHOLE KINGDOM (Contd.)

หน่วยเป็นพัน : In thousands

สาเหตุที่เลิกสูบบุหรี่ไม่ได้ และเพศ	รวม Total	จำนวนครั้งที่พยายามเลิกสูบบุหรี่ Number of times tried to quit smoking					Cause of can't quit smoke and sex				
		ไม่เคย Never		เคย Ever							
		รวม Total	อยากเลิก Want to quit	ไม่ Don't want to quit	1	2		3	4	5 and over	ไม่ทราบ Unknown
ชาย	9,993.1	6,937.9	3,645.1	3,292.8	1,119.3	856.3	429.6	100.9	532.7	16.4	Male
หยุดหิวด	2,817.7	1,867.1	1,075.1	792.0	388.6	246.3	127.4	31.0	156.3	1.1	Irritated
เครียด	1,002.7	596.5	336.3	260.2	135.5	127.2	62.5	18.0	63.0	0.1	Tense
เห็นคนอื่นสูบ แล้วยากสูบอีก	1,436.3	799.2	446.4	352.8	243.4	170.7	99.0	17.0	106.6	0.4	When seeing someone else smoke
ดื่มสุรา แล้วยิ่งสูบ	222.1	148.9	70.9	78.0	19.4	26.4	12.3	2.3	12.9	-	Smoke when drinking alcohol
เพื่อนชวนให้สูบ	206.2	156.0	74.3	81.7	18.9	16.5	7.2	0.4	7.3	-	Persuade from friends
เบื่อกายเหนื่อย	3,376.6	2,680.2	1,306.3	1,373.9	227.7	208.9	98.9	21.8	136.6	2.7	Habit
สูบแล้วลืมของไปเอง	278.9	214.3	113.2	101.1	22.7	19.2	7.3	2.3	13.2	-	Relaxes after smoking
เพื่อเซ็กซี่	173.2	113.3	63.6	49.7	26.0	13.9	4.4	3.5	12.2	-	Social
ตั้งใจในรสชาติของบุหรี่	379.9	303.3	130.7	172.6	29.1	22.0	8.1	3.1	14.3	-	Like the test of cigarettes
ขาดความมั่นใจ	35.1	20.7	10.3	10.4	2.6	2.2	2.1	0.9	6.6	-	Lack of confidence
อื่นๆ	43.7	30.1	14.4	15.7	5.3	3.3	0.5	0.7	3.8	-	Others
ไม่ทราบ	20.6	8.2	3.6	4.6	0.1	-	-	-	-	12.2	Unknown

ตารางที่ 17.1 จำนวนประชากรอายุ 15 ปีขึ้นไปสูบบุหรี่เป็นประจำ จำนวนตามจำนวนครั้งที่พยายามเลิกสูบบุหรี่และสาเหตุที่เลิกสูบบุหรี่ไม่ได้อำเภอพหลมหาร

TABLE 17.1 NUMBER OF POPULATION 15 YEARS OF AGE AND OVER WHO REGULARLY SMOKING CIGARETTES BY NUMBER OF TIMES TRIED TO QUIT SMOKING AND CAUSE OF CAN'T QUIT SMOKE, BANGKOK METROPOLIS

หน่วยเป็นพัน : In thousands

สาเหตุที่เลิกสูบบุหรี่ไม่ได้อำเภอพหลมหาร	จำนวนครั้งที่พยายามเลิกสูบบุหรี่						Cause of can't quit smoke and sex				
	ไม่เคย			เคย							
	รวม	อยากเลิก	ไม่เอากเลิก	รวม	1	2		3	4	5	ไม่ทราบ
รวม	641.6	370.5	271.1	347.7	87.1	81.5	55.7	14.1	109.3	1.6	Total
เหตุผลที่เลิกสูบบุหรี่ไม่ได้อำเภอพหลมหาร	291.3	189.4	125.9	63.5	32.0	19.4	14.1	5.1	31.4	-	Irritated
เครียด	174.8	102.6	68.7	33.9	19.7	26.7	12.2	1.4	12.2	-	Tense
เห็นคนอื่นสูบบุหรี่แล้วอยากสูบบุหรี่	138.2	65.7	38.7	27.1	16.7	13.6	14.5	2.7	24.9	-	When seeing someone else smoke
ดื่มสุราแล้วตั้งสูบบุหรี่	18.5	11.5	6.7	4.8	0.6	1.8	1.2	1.1	2.3	-	Smoke when drinking alcohol
เพื่อนชวนให้สูบบุหรี่	14.8	10.6	4.7	5.9	0.6	*	1.6	*	2.0	-	Persuade from friends
เบื่อกิจกรรมอื่น	262.5	196.7	86.0	110.7	65.8	13.4	8.8	2.4	28.2	-	Habit
สูบบุหรี่แล้วเลิกไม่ได้	29.7	21.7	14.4	7.3	8.1	3.9	0.7	0.7	1.5	-	Relaxes after smoking
เพื่อขอสังคม	27.6	23.0	13.1	9.9	4.6	2.0	*	*	0.7	-	Social
ตั้งใจเลิกสูบบุหรี่	20.6	14.6	8.0	6.6	6.0	0.7	1.8	0.8	1.5	-	Like the test of cigarettes
ขาดความมั่นใจ	7.9	4.8	3.4	1.4	3.1	*	0.7	*	2.4	-	Lack of confidence
อื่น ๆ	2.8	0.6	0.6	*	2.2	*	*	*	2.2	-	Others
ไม่ทราบ	2.1	0.4	0.4	-	-	-	-	-	-	1.6	Unknown

ตารางที่ 17.2 จำนวนประชากรอายุ 15 ปีขึ้นไปสูบบุหรี่เป็นประจำ จำนวนตามจำนวนครั้งที่พยายามเลิกสูบบุหรี่และสาเหตุที่เลิกสูบบุหรี่ไม่ได้อาเภอกลาง (ไม่รวมกรุงเทพมหานคร)

TABLE 17.2 NUMBER OF POPULATION 15 YEARS OF AGE AND OVER WHO REGULARLY SMOKING CIGARETTES BY NUMBER OF TIMES TRIED TO QUIT SMOKING AND CAUSE OF CAN'T QUIT SMOKE, CENTRAL REGION (EXCLUDING BANGKOK METROPOLIS)

หน่วยเป็นพัน : In thousands

สาเหตุที่เลิกสูบบุหรี่ไม่ได้อาเภอ	จำนวนครั้งที่พยายามเลิกสูบบุหรี่ Number of times tried to quit smoking										Cause of can't quit smoke and sex	
	ไม่เคย Never					เคย Ever						ไม่ทราบ Unknown
	รวม Total	อยกเลิก Want to quit	ไม่อยากเลิก Don't want to quit	รวม Total	1	2	3	4	5 ครั้งขึ้นไป and over			
รวม	2,177.7	1,524.9	772.1	752.9	651.1	237.1	159.2	99.2	26.4	129.2	1.7	Total
หยุดหงิด	637.5	405.0	246.2	158.8	232.4	99.7	49.9	34.6	6.8	41.3	0.1	Irritated
เครียด	257.6	151.0	80.8	70.2	106.6	41.9	25.5	15.3	5.9	18.0	-	Tense
เห็นคนอื่นสูบ แลอยากสูบอีก	266.8	141.4	74.6	66.8	125.4	40.4	34.8	19.3	5.4	25.5	-	When seeing someone else smoke
ดื่มสุรา แลอดตึงสูบ	35.2	24.4	10.1	14.3	10.9	2.4	3.0	1.8	0.6	3.0	-	Smoke when drinking alcohol
เพื่อชวนให้สูบ	39.4	27.2	19.2	8.1	12.1	4.9	3.9	1.2	*	2.2	-	Persuade from friends
เบื่อกายแคยชิน	742.7	619.5	268.9	350.6	123.2	35.0	31.6	21.6	5.5	29.4	-	Habit
สูบแลนิสัยมองไปตลอดไป	60.9	47.1	23.1	23.9	13.8	4.2	3.0	3.3	*	3.3	-	Relaxes after smoking
เพื่อขอสังคม	30.3	20.4	13.0	7.4	9.9	2.5	3.6	0.5	1.4	1.8	-	Social
ตั้งใจในรสชาติของบุหรี่	86.0	74.0	29.8	44.3	12.0	4.4	3.4	0.8	0.7	2.6	-	Like the test of cigarettes
ขาดความมั่นใจ	6.9	4.6	1.9	2.7	2.3	0.9	0.4	0.4	*	0.7	-	Lack of confidence
อื่นๆ	8.2	5.9	2.9	3.1	2.3	0.6	0.1	0.3	*	1.3	-	Others
ไม่ทราบ	6.1	4.4	1.6	2.7	0.1	0.1	-	-	-	-	1.6	Unknown

ตารางที่ 17.3 จำนวนประชากรอายุ 15 ปีขึ้นไปสูบบุหรี่เป็นประจำ จำนวนตามจำนวนครั้งที่พยายามเลิกสูบบุหรี่และสาเหตุที่เลิกสูบบุหรี่ไม่ตกภาคเหนือ

TABLE 17.3 NUMBER OF POPULATION 15 YEARS OF AGE AND OVER WHO REGULARLY SMOKING CIGARETTES BY NUMBER OF TIMES TRIED TO QUIT SMOKING AND CAUSE OF CAN'T QUIT SMOKE, NORTHERN REGION

หน่วยเป็นพัน : In thousands

สาเหตุที่เลิกสูบบุหรี่ไม่ตก	จำนวนครั้งที่พยายามเลิกสูบบุหรี่					รวม	Number of times tried to quit smoking					Cause of can't quit smoke and sex		
	รวม	ไม่เคย	เลิกแล้ว	เลิกแล้ว	เลิกแล้ว		รวม	1	2	3	4		5 ครั้งขึ้นไป	ไม่รู้
Total	Total	Never	Ever	Ever	Ever	Total	1	2	3	4	5 and over	Unknown	Total	
รวม	2,049.4	1,446.7	682.1	764.6	601.4	213.5	196.8	91.1	14.1	85.8	1.4			
หญิง	492.4	321.7	151.7	170.0	170.7	60.7	60.4	22.0	4.3	23.2	-	Irritated		
ชาย	195.3	124.8	59.6	65.2	70.5	20.1	25.3	12.3	2.6	10.2	-	Tense		
เห็นคนอื่นสูบ แลอยากสูบบ้าง	287.4	150.6	93.7	56.8	136.8	53.3	40.8	22.6	3.2	17.0	-	When seeing someone else smoke		
ดื่มสุรา แลอยากสูบบ้าง	56.0	40.2	15.7	24.6	15.7	5.1	5.1	2.3	0.5	2.7	-	Smoke when drinking alcohol		
เพื่อนชวนให้สูบ	33.6	24.0	12.7	11.3	9.6	3.1	4.4	1.9	0.2	0.1	-	Persuade from friends		
เบื่อกายอยากสูบบ้าง	755.1	616.4	282.3	334.0	138.4	46.2	45.2	21.5	1.5	24.0	0.3	Habit		
สูบแล้วเลิกสูบไปบ้าง	75.8	59.1	22.5	36.5	16.7	6.8	3.9	2.5	0.5	3.0	-	Relaxes after smoking		
เพื่อขอสังคม	16.6	8.3	2.9	5.4	8.3	5.7	1.2	0.3	*	1.0	-	Social		
จิตใจในรสชาติของบุหรี่	102.7	76.8	33.1	43.7	25.9	8.4	8.5	4.4	0.7	3.9	-	Like the test of cigarettes		
ขาดความมั่นใจ	7.5	5.2	2.8	2.4	2.3	0.8	0.7	*	*	0.8	-	Lack of confidence		
อื่นๆ	25.4	18.9	5.0	13.8	6.5	3.3	1.3	1.3	0.6	0.1	-	Others		
ไม่รู้	1.9	0.7	-	0.7	-	-	-	-	-	-	-	1.1	Unknown	

ตารางที่ 17.4 จำนวนประชากรอายุ 15 ปีขึ้นไปสูบบุหรี่เป็นประจำ จำนวนตามจำนวนครั้งที่พยายามเลิกสูบบุหรี่และสาเหตุที่เลิกสูบบุหรี่ไม่สูบบุหรี่อีกเพียงหนึ่ง

TABLE 17.4 NUMBER OF POPULATION 15 YEARS OF AGE AND OVER WHO REGULARLY SMOKING CIGARETTES BY NUMBER OF TIMES TRIED TO QUIT SMOKING AND CAUSE OF CAN'T QUIT SMOKE, NORTHEASTERN REGION

หน่วยเป็นพัน : In thousands

สาเหตุที่เลิกสูบบุหรี่ไม่สูบบุหรี่อีก	จำนวนครั้งที่พยายามเลิกสูบบุหรี่					Cause of can't quit smoke and sex							
	รวม	ไม่เคย	เคย	Ever	ไม่ทราบ								
Total	รวม	อยากเลิก	ไม่	1	2	3	4	5	Unknown				
	Total	Want to quit	Don't want to quit	Total	and over								
รวม	3,912.9	2,726.8	1,450.1	1,276.7	1,177.3	471.8	327.8	152.4	39.1	186.2	8.7	Total	
หยุดหิวด	1,304.3	880.2	505.9	374.2	423.2	187.5	107.1	53.8	14.7	60.1	1.0	Irritated	
เครียด	272.5	161.8	94.6	67.2	110.8	34.0	29.4	18.5	7.1	21.8	-	Tense	
เห็นคนอื่นสูบ แล้วยกเลิก	641.4	386.2	210.6	175.6	254.8	113.9	70.7	31.2	4.9	34.2	0.4	When seeing someone else smoke	
ดื่มสุรา แล้วยกเลิก	102.7	65.2	35.0	30.1	37.5	10.5	15.3	7.7	0.1	4.0	-	Smoke when drinking alcohol	
เพื่อชวนให้สูบ	85.0	65.2	23.1	42.1	19.9	9.3	6.3	1.2	*	3.1	-	Persuade from friends	
เบื่อกายแคยขึ้น	1,170.8	918.0	459.2	458.8	250.9	86.1	74.4	34.3	10.4	45.6	1.9	Habit	
สูบแล้วล้มของไป	95.6	71.5	45.9	25.6	24.2	8.8	9.9	0.7	*	4.8	-	Relaxes after smoking	
เพื่อหวังสังคม	51.8	38.6	20.8	17.9	13.1	4.2	4.2	2.1	0.2	2.3	-	Social	
ตั้งใจในรสชาติของบุหรี่	165.5	131.7	51.8	79.9	33.9	15.2	8.7	2.0	0.7	7.2	-	Like the test of cigarettes	
ขาดความมั่นใจ	10.8	4.3	1.2	3.2	6.5	1.1	1.0	1.0	0.9	2.5	-	Lack of confidence	
อื่นๆ	6.4	3.8	2.0	1.9	2.6	1.1	0.8	*	0.1	0.6	-	Others	
ไม่ทราบ	5.9	0.4	0.1	0.3	-	-	-	-	-	-	-	5.5	Unknown

ตารางที่ 17.5 จำนวนประชากรอายุ 15 ปีขึ้นไปสูบบุหรี่เป็นประจำ จำนวนตามจำนวนครั้งที่พยายามเลิกสูบบุหรี่และสาเหตุที่เลิกสูบบุหรี่ไม่ปกติ

TABLE 17.5 NUMBER OF POPULATION 15 YEARS OF AGE AND OVER WHO REGULARLY SMOKING CIGARETTES BY NUMBER OF TIMES TRIED TO QUIT SMOKING AND CAUSE OF CAN'T QUIT SMOKE, SOUTHERN REGION

หน่วยเป็นพัน : In thousands

สาเหตุที่เลิกสูบบุหรี่ไม่ปกติ	จำนวนครั้งที่พยายามเลิกสูบบุหรี่						Cause of can't quit smoke and sex				
	ไม่เคย			เคย							
รวม	รวม	อยากเลิก	ไม่	รวม	1	2	3	4	5	ไม่ทราบ	
Total	Total	Want to quit	Don't want to quit	Total	1	2	3	4	5	Unknown	
รวม	1,420.4	1,003.9	566.9	437.0	413.5	133.9	53.7	8.9	59.1	3.0	Total
หยุดหงิด	210.5	151.8	95.5	56.3	58.8	18.1	8.8	1.6	10.2	-	Irritated
เครียด	173.7	100.8	53.3	47.5	72.8	28.5	8.7	1.0	6.9	0.1	Tense
เห็นคนอื่นสูบบุหรี่ แล้วยกเลิก	172.2	90.6	51.0	39.6	81.6	22.2	14.2	0.9	11.6	-	When seeing someone else smoke
ดื่มสุรา แล้วยกเลิก	16.6	12.2	5.2	7.0	4.4	1.5	0.7	*	1.1	-	Smoke when drinking alcohol
เพื่อนชวนให้สูบบุหรี่	39.7	33.1	16.6	16.5	6.6	2.0	1.3	0.3	0.8	-	Persuade from friends
เบื่อกาย	665.1	516.9	285.4	231.5	147.6	54.2	16.0	2.1	17.9	0.6	Habit
สูบบุหรี่แล้วเลิกไป	36.4	29.1	16.1	13.0	7.4	1.0	1.0	1.1	1.4	-	Relaxes after smoking
เพื่อนที่สังคม	56.0	31.6	20.1	11.4	24.4	2.9	1.4	1.8	6.4	-	Social
จิตใจในรสชาติของบุหรี่	29.9	25.0	14.7	10.2	4.9	1.7	0.9	0.3	1.6	-	Like the test of cigarettes
ขาดความมั่นใจ	4.2	3.3	2.3	0.9	0.9	0.3	0.3	*	0.2	-	Lack of confidence
อื่นๆ	11.6	7.4	5.4	2.0	4.2	1.4	0.2	*	1.0	-	Others
ไม่ทราบ	4.6	2.3	1.4	0.9	-	-	-	-	-	2.3	Unknown

* น้อยกว่า 0.1

* Less than 0.1

ตารางที่ 18 จำนวนประชากรอายุ 15 ปีขึ้นไปสูบบุหรี่เป็นประจำและเคยสูบบุหรี่เป็นประจำ จำนวนตามค่าใช้จ่ายในการซื้อหรือสูบบุหรี่ต่อวัน หมวดอายุและเพศ
ทั่วราชอาณาจักร

TABLE 18 NUMBER OF POPULATION 15 YEARS OF AGE AND OVER WHO REGULARLY SMOKING AND HAVE QUIT SMOKING CIGARETTES
BY EXPENDITURE ON TOBACCO PRODUCT PER DAY, AGE GROUP AND SEX, WHOLE KINGDOM

หน่วยเป็นพัน : In thousands

หมวดอายุ (ปี) และเพศ	ค่าใช้จ่ายในการซื้อหรือสูบบุหรี่ต่อวัน (บาท)						Age group (years) and sex	
	รวม	1 - 19	20 - 39	40 - 59	60 - 79	80 ขึ้นไป and over	ไม่ทราบ Unknown	Total
รวม	12,175.4	9,795.1	2,170.4	134.0	48.2	14.2	13.5	Total
15 - 19	379.6	317.4	61.1	1.1	*	*	-	15 - 19
20 - 24	1,212.0	1,011.2	192.0	6.9	1.3	0.5	0.1	20 - 24
25 - 29	1,515.7	1,197.2	293.2	20.6	4.1	0.4	0.3	25 - 29
30 - 34	1,489.1	1,101.7	358.4	20.3	4.6	1.0	3.0	30 - 34
35 - 39	1,429.2	1,089.8	315.4	16.5	5.3	1.2	1.1	35 - 39
40 - 49	2,608.3	2,023.8	534.3	29.8	12.7	4.8	2.9	40 - 49
50 - 59	1,733.4	1,419.9	269.4	24.6	13.3	3.3	2.9	50 - 59
60 ขึ้นไป	1,808.3	1,634.1	146.6	14.3	6.9	3.1	3.2	60 and over

ตารางที่ 18 จำนวนประชากรอายุ 15 ปีขึ้นไปสูบบุหรี่เป็นประจำและเคยสูบบุหรี่เป็นประจำ จำนวนตามค่าใช้จ่ายในการซื้อหรือสูบบุหรี่ต่อวัน หมวดอายุและเพศ
 ทั่วราชอาณาจักร (ต่อ)

TABLE 18 NUMBER OF POPULATION 15 YEARS OF AGE AND OVER WHO REGULARLY SMOKING AND HAVE QUIT SMOKING CIGARETTES
 BY EXPENDITURE ON TOBACCO PRODUCT PER DAY, AGE GROUP AND SEX, WHOLE KINGDOM (Contd.)

หน่วยเป็นพัน : In thousands

หมวดอายุ (ปี) และเพศ	รวม					ค่าใช้จ่ายในการซื้อหรือสูบบุหรี่ต่อวัน (บาท)		Age group (years) and sex	
	Total	Expenditure on tobacco product per day (baht)				80 ขึ้นไป and over	ไม่ทราบ Unknown		
	1 - 19	20 - 39	40 - 59	60 - 79					
สูบบุหรี่ประจำ	10,551.2	1,866.8	108.8	30.5	9.0	6.9	Smoked regularly		
15 - 19	375.9	60.6	1.1	*	*	-	15 - 19		
20 - 24	1,169.3	185.7	6.7	1.3	0.5	0.1	20 - 24		
25 - 29	1,432.0	273.6	18.8	1.6	0.4	0.3	25 - 29		
30 - 34	1,384.2	1,035.2	16.4	4.1	1.0	3.0	30 - 34		
35 - 39	1,282.3	276.6	13.4	4.5	1.0	0.5	35 - 39		
40 - 49	2,257.9	1,763.1	23.6	7.1	3.4	2.0	40 - 49		
50 - 59	1,422.6	204.0	19.9	9.6	2.5	0.3	50 - 59		
60 ขึ้นไป	1,227.0	83.1	8.8	2.4	*	0.8	60 and over		

ตารางที่ 18 จำนวนประชากรอายุ 15 ปีขึ้นไปสูบบุหรี่เป็นประจำและเคยสูบบุหรี่เป็นประจำ จำนวนตามค่าใช้จ่ายในการซื้อหรือสูบบุหรี่ต่อวัน หมวดอายุและเพศ
 ทั่วราชอาณาจักร (ต่อ)

TABLE 18 NUMBER OF POPULATION 15 YEARS OF AGE AND OVER WHO REGULARLY SMOKING AND HAVE QUIT SMOKING CIGARETTES
 BY EXPENDITURE ON TOBACCO PRODUCT PER DAY, AGE GROUP AND SEX, WHOLE KINGDOM (Contd.)

หน่วยเป็นพัน : In thousands

หมวดอายุ (ปี) และเพศ	รวม					ค่าใช้จ่ายในการซื้อหรือสูบบุหรี่ต่อวัน (บาท)		Age group (years) and sex	
	Total	1 - 19	20 - 39	40 - 59	60 - 79	80 ขึ้นไป and over	ไม่ทราบ Unknown		
เคยสูบบุหรี่ประจำ	1,624.1	1,265.9	303.6	25.2	17.7	5.2	6.6	Ever smoked regularly	
15 - 19	3.7	3.1	0.6	*	*	*	-	15 - 19	
20 - 24	42.7	36.3	6.3	0.1	*	*	-	20 - 24	
25 - 29	83.7	59.9	19.5	1.7	2.5	*	-	25 - 29	
30 - 34	104.9	66.5	34.0	3.9	0.5	*	-	30 - 34	
35 - 39	146.8	103.5	38.8	3.1	0.7	0.2	0.6	35 - 39	
40 - 49	350.3	260.7	75.5	6.2	5.7	1.3	0.9	40 - 49	
50 - 59	310.8	233.6	65.4	4.7	3.8	0.7	2.6	50 - 59	
60 ขึ้นไป	581.2	502.2	63.5	5.5	4.5	3.1	2.5	60 and over	

ตารางที่ 18 จำนวนประชากรอายุ 15 ปีขึ้นไปสูบบุหรี่เป็นประจำและเคยสูบบุหรี่เป็นประจำ จำนวนตามค่าใช้จ่ายในการซื้อหรือสูบบุหรี่ต่อวัน หมวดอายุและเพศ
 ทั่วราชอาณาจักร (ต่อ)

TABLE 18 NUMBER OF POPULATION 15 YEARS OF AGE AND OVER WHO REGULARLY SMOKING AND HAVE QUIT SMOKING CIGARETTES
 BY EXPENDITURE ON TOBACCO PRODUCT PER DAY, AGE GROUP AND SEX, WHOLE KINGDOM (Contd.)

หน่วยเป็นพัน : In thousands

หมวดอายุ (ปี) และเพศ	รวม					ค่าใช้จ่ายในการซื้อหรือสูบบุหรี่ต่อวัน (บาท)		Age group (years) and sex	
	Total	Expenditure on tobacco product per day (baht)				80 ขึ้นไป and over	ไม่ทราบ Unknown		
		1 - 19	20 - 39	40 - 59	60 - 79				
ชาย	11,491.3	9,191.4	2,102.1	127.3	45.6	13.3	11.6	Male	
15 - 19	371.2	309.8	60.3	1.1	*	*	-	15 - 19	
20 - 24	1,183.9	988.8	187.9	5.4	1.3	0.5	-	20 - 24	
25 - 29	1,481.3	1,172.2	284.4	20.0	4.1	0.4	0.3	25 - 29	
30 - 34	1,437.7	1,062.3	347.0	19.8	4.6	1.0	3.0	30 - 34	
35 - 39	1,370.3	1,040.8	306.9	15.2	5.1	1.2	1.0	35 - 39	
40 - 49	2,458.8	1,890.3	521.2	29.1	11.4	3.9	2.8	40 - 49	
50 - 59	1,594.3	1,298.0	256.7	22.4	12.2	3.2	1.8	50 - 59	
60 ขึ้นไป	1,593.7	1,429.3	137.7	14.1	6.9	3.0	2.7	60 and over	

ตารางที่ 18 จำนวนประชากรอายุ 15 ปีขึ้นไปสูบบุหรี่เป็นประจำและเคยสูบบุหรี่เป็นประจำ จำนวนตามค่าใช้จ่ายในการซื้อหรือสูบบุหรี่ต่อวัน หมวดอายุและเพศ
 ทั่วราชอาณาจักร (ต่อ)

TABLE 18 NUMBER OF POPULATION 15 YEARS OF AGE AND OVER WHO REGULARLY SMOKING AND HAVE QUIT SMOKING CIGARETTES
 BY EXPENDITURE ON TOBACCO PRODUCT PER DAY, AGE GROUP AND SEX, WHOLE KINGDOM (Contd.)

หมวดอายุ (ปี) และเพศ	รวม				ค่าใช้จ่ายในการซื้อหรือสูบบุหรี่ต่อวัน (บาท)		Age group (years) and sex	
	Total	Expenditure on tobacco product per day (baht)		Age group (years) and sex		Unknown		
		1 - 19	20 - 39	40 - 59	60 - 79	80 ขึ้นไป and over	ไม่ทราบ Unknown	
สูบบุหรี่ประจำ	9,993.1	8,040.3	1,807.4	102.3	28.1	8.3	6.7	Smoked regularly
15 - 19	367.6	306.7	59.8	1.1	*	*	-	15 - 19
20 - 24	1,143.4	954.7	181.6	5.3	1.3	0.5	-	20 - 24
25 - 29	1,401.6	1,115.3	265.7	18.3	1.6	0.4	0.3	25 - 29
30 - 34	1,334.5	996.8	313.6	16.0	4.1	1.0	3.0	30 - 34
35 - 39	1,229.7	942.7	269.0	12.2	4.3	1.0	0.4	35 - 39
40 - 49	2,123.3	1,643.1	446.7	23.0	5.9	2.8	1.9	40 - 49
50 - 59	1,301.6	1,078.9	193.6	17.8	8.5	2.5	0.3	50 - 59
60 ขึ้นไป	1,091.4	1,002.2	77.4	8.7	2.4	*	0.7	60 and over

หน่วยเป็นพัน : In thousands

ตารางที่ 18 จำนวนประชากรอายุ 15 ปีขึ้นไปสูบบุหรี่เป็นประจำและเคยสูบบุหรี่เป็นประจำ จำนวนตามค่าใช้จ่ายในการซื้อหรือสูบบุหรี่ต่อวัน หมวดอายุและเพศ
 ทั่วราชอาณาจักร (ต่อ)

TABLE 18 NUMBER OF POPULATION 15 YEARS OF AGE AND OVER WHO REGULARLY SMOKING AND HAVE QUIT SMOKING CIGARETTES
 BY EXPENDITURE ON TOBACCO PRODUCT PER DAY, AGE GROUP AND SEX, WHOLE KINGDOM (Contd.)

หน่วยเป็นพัน : In thousands

หมวดอายุ (ปี) และเพศ	รวม					ค่าใช้จ่ายในการซื้อหรือสูบบุหรี่ต่อวัน (บาท)		Age group (years) and sex	
	Total	1 - 19	20 - 39	40 - 59	60 - 79	80 ขึ้นไป and over	ไม่ทราบ Unknown		
เคยสูบบุหรี่ประจำ	1,498.2	1,151.1	294.7	25.0	17.5	5.0	4.9	Ever smoked regularly	
15 - 19	3.7	3.1	0.6	*	*	*	-	15 - 19	
20 - 24	40.5	34.1	6.3	0.1	*	*	-	20 - 24	
25 - 29	79.8	56.9	18.6	1.7	2.5	*	-	25 - 29	
30 - 34	103.2	65.5	33.4	3.8	0.5	*	-	30 - 34	
35 - 39	140.6	98.1	37.9	3.1	0.7	0.2	0.6	35 - 39	
40 - 49	335.5	247.2	74.5	6.2	5.5	1.1	0.9	40 - 49	
50 - 59	292.8	219.1	63.1	4.7	3.8	0.7	1.4	50 - 59	
60 ขึ้นไป	502.3	427.1	60.3	5.4	4.4	3.0	2.0	60 and over	

ตารางที่ 18 จำนวนประชากรอายุ 15 ปีขึ้นไปสูบบุหรี่เป็นประจำและเคยสูบบุหรี่เป็นประจำ จำนวนตามค่าใช้จ่ายในการซื้อหรือสูบบุหรี่ต่อวัน หมวดอายุและเพศ
 ทั่วราชอาณาจักร (ต่อ)

TABLE 18 NUMBER OF POPULATION 15 YEARS OF AGE AND OVER WHO REGULARLY SMOKING AND HAVE QUIT SMOKING CIGARETTES
 BY EXPENDITURE ON TOBACCO PRODUCT PER DAY, AGE GROUP AND SEX, WHOLE KINGDOM (Contd.)

หน่วยเป็นพัน : In thousands

หมวดอายุ (ปี) และเพศ	รวม ค่าใช้จ่ายในการซื้อหรือสูบบุหรี่ต่อวัน (บาท) Expenditure on tobacco product per day (baht)					Age group (years) and sex		
	1 - 19	20 - 39	40 - 59	60 - 79	80 ขึ้นไป and over	ไม่ทราบ Unknown		
หญิง	684.1	603.7	68.3	6.7	2.6	0.8	1.9	Female
15 - 19	8.3	7.6	0.8	*	*	*	-	15 - 19
20 - 24	28.1	22.5	4.1	1.4	*	*	0.1	20 - 24
25 - 29	34.3	25.0	8.8	0.6	*	*	-	25 - 29
30 - 34	51.4	39.5	11.4	0.5	*	*	-	30 - 34
35 - 39	58.9	49.0	8.4	1.2	0.2	*	-	35 - 39
40 - 49	149.4	133.5	13.1	0.7	1.3	0.8	0.1	40 - 49
50 - 59	139.1	121.9	12.7	2.1	1.1	*	1.2	50 - 59
60 ขึ้นไป	214.6	204.8	8.9	0.2	0.1	*	0.5	60 and over

ตารางที่ 18 จำนวนประชากรอายุ 15 ปีขึ้นไปสูบบุหรี่เป็นประจำและเคยสูบบุหรี่เป็นประจำ จำนวนตามค่าใช้จ่ายในการซื้อหรือสูบบุหรี่ต่อวัน หมวดอายุและเพศ
 ทั่วราชอาณาจักร (ต่อ)

TABLE 18 NUMBER OF POPULATION 15 YEARS OF AGE AND OVER WHO REGULARLY SMOKING AND HAVE QUIT SMOKING CIGARETTES
 BY EXPENDITURE ON TOBACCO PRODUCT PER DAY, AGE GROUP AND SEX, WHOLE KINGDOM (Contd.)

หน่วยเป็นพัน : In thousands

หมวดอายุ (ปี) และเพศ	รวม					ค่าใช้จ่ายในการซื้อหรือสูบบุหรี่ต่อวัน (บาท)		Age group (years) and sex	
	Total	1 - 19	20 - 39	40 - 59	60 - 79	80 ขึ้นไป and over	ไม่ทราบ Unknown		
สูบบุหรี่ประจำ	558.1	488.9	59.4	6.5	2.5	0.6	0.2	Smoked regularly	
15 - 19	8.3	7.6	0.8	*	*	*	-	15 - 19	
20 - 24	25.9	20.3	4.1	1.4	*	*	0.1	20 - 24	
25 - 29	30.4	21.9	7.9	0.6	*	*	-	25 - 29	
30 - 34	49.7	38.5	10.8	0.4	*	*	-	30 - 34	
35 - 39	52.6	43.5	7.6	1.2	0.2	*	-	35 - 39	
40 - 49	134.6	120.0	12.1	0.7	1.2	0.6	0.1	40 - 49	
50 - 59	121.0	107.3	10.4	2.1	1.1	*	-	50 - 59	
60 ขึ้นไป	135.6	129.8	5.7	0.1	*	*	-	60 and over	

ตารางที่ 18 จำนวนประชากรอายุ 15 ปีขึ้นไปสูบบุหรี่เป็นประจำและเคยสูบบุหรี่เป็นประจำ จำนวนตามค่าใช้จ่ายในการซื้อหรือสูบบุหรี่ต่อวัน หมวดอายุและเพศ
 ทั่วราชอาณาจักร (ต่อ)

TABLE 18 NUMBER OF POPULATION 15 YEARS OF AGE AND OVER WHO REGULARLY SMOKING AND HAVE QUIT SMOKING CIGARETTES
 BY EXPENDITURE ON TOBACCO PRODUCT PER DAY, AGE GROUP AND SEX, WHOLE KINGDOM (Contd.)

หมวดอายุ (ปี) และเพศ	ค่าใช้จ่ายในการซื้อหรือสูบบุหรี่ต่อวัน (บาท)						Age group (years) and sex	
	รวม Total	1 - 19	20 - 39	40 - 59	60 - 79	80 ขึ้นไป and over	ไม่ทราบ Unknown	
เคยสูบบุหรี่ประจำ	125.9	114.8	8.9	0.2	0.2	0.2	1.7	Ever smoked regularly
15 - 19	*	*	*	*	*	*	-	15 - 19
20 - 24	2.2	2.2	*	*	*	*	-	20 - 24
25 - 29	3.9	3.0	0.9	*	*	*	-	25 - 29
30 - 34	1.7	1.0	0.6	0.1	*	*	-	30 - 34
35 - 39	6.3	5.4	0.8	*	*	*	-	35 - 39
40 - 49	14.9	13.5	1.0	*	0.1	0.2	-	40 - 49
50 - 59	18.0	14.6	2.3	*	*	*	1.2	50 - 59
60 ขึ้นไป	78.9	75.1	3.3	*	0.1	*	0.5	60 and over

หน่วยเป็นพัน : In thousands

* น้อยกว่า 0.1

* Less than 0.1

ตารางที่ 19 จำนวนประชากรอายุ 15 ปีขึ้นไปที่ไม่สูบบุหรี่ในปัจจุบัน จำนวนตามหมวดอายุ พฤติกรรมการสูบบุหรี่ในอดีต เพศและเขตการปกครอง ทวีราชอาณาจักร

TABLE 19 NUMBER OF POPULATION 15 YEARS OF AGE AND OVER WHO DON'T SMOKE AT PRESENT BY AGE GROUP, CIGARETTE SMOKING HABIT IN THE PAST, SEX AND AREA, WHOLE KINGDOM

พฤติกรรมการณ์การสูบบุหรี่ เพศและเขตการปกครอง	รวม Total	หมวดอายุ (ปี) Age group (years)							รวม Total	Cigarette smoking habit, sex and area
		15 - 19	20 - 24	25 - 29	30 - 34	35 - 39	40 - 49	50 - 59		
เคยสูบบุหรี่	35,016.3	5,186.2	4,417.7	4,021.0	3,773.0	3,479.1	5,830.9	3,849.4	4,459.0	Ever smoked
เคยสูบบุหรี่ไปไม่ประจำ	2,235.1	13.2	73.0	131.6	180.4	212.1	485.5	397.3	742.2	Ever smoked regularly
เคยสูบบุหรี่มานาน ๆ ครั้ง	1,624.1	3.7	42.7	83.7	104.9	146.8	350.3	310.8	581.2	Ever smoked occasionally
ไม่เคยสูบบุหรี่	611.0	9.5	30.2	47.9	75.5	65.2	135.2	86.5	161.0	Never smoked
ไม่ทราบ	32,745.5	5,168.7	4,336.6	3,885.9	3,587.2	3,263.3	5,342.4	3,447.7	3,713.6	Unknown
ชาย	11,995.9	2,417.5	1,600.7	1,267.3	1,191.8	1,070.7	1,773.9	1,202.3	1,471.8	Male
เคยสูบบุหรี่	2,038.5	11.0	64.1	124.1	172.2	200.8	460.5	369.9	635.9	Ever smoked
เคยสูบบุหรี่ไปไม่ประจำ	1,498.2	3.7	40.5	79.8	103.2	140.6	335.5	292.8	502.3	Ever smoked regularly
เคยสูบบุหรี่มานาน ๆ ครั้ง	540.3	7.3	23.6	44.3	69.0	60.3	125.0	77.2	133.7	Ever smoked occasionally
ไม่เคยสูบบุหรี่	9,949.3	2,405.9	1,533.1	1,143.1	1,018.1	868.8	1,313.2	832.3	834.8	Never smoked
ไม่ทราบ	8.1	0.7	3.6	0.1	1.5	1.1	0.2	*	1.0	Unknown
หญิง	23,020.4	2,768.7	2,817.0	2,753.7	2,581.2	2,408.4	4,057.0	2,647.1	2,987.2	Female
เคยสูบบุหรี่	196.7	2.2	8.9	7.5	8.2	11.2	25.0	27.4	106.3	Ever smoked
เคยสูบบุหรี่ไปไม่ประจำ	125.9	*	2.2	3.9	1.7	6.3	14.9	18.0	78.9	Ever smoked regularly
เคยสูบบุหรี่มานาน ๆ ครั้ง	70.7	2.2	6.7	3.5	6.5	5.0	10.1	9.4	27.3	Ever smoked occasionally
ไม่เคยสูบบุหรี่	22,796.2	2,762.8	2,803.5	2,742.8	2,569.1	2,394.5	4,029.3	2,615.4	2,878.8	Never smoked
ไม่ทราบ	27.5	3.7	4.6	3.4	4.0	2.7	2.7	4.4	2.1	Unknown

หน่วยเป็นพัน : In thousands

ตารางที่ 19 จำนวนประชากรอายุ 15 ปีขึ้นไปที่ไม่สูบบุหรี่ในปัจจุบัน จำนวนตามหมวดอายุ พฤติกรรมการสูบบุหรี่ในอดีต เพศและเขตการปกครอง ราชอาณาจักร (ต่อ)

TABLE 19 NUMBER OF POPULATION 15 YEARS OF AGE AND OVER WHO DON'T SMOKE AT PRESENT BY AGE GROUP, CIGARETTE SMOKING HABIT

IN THE PAST, SEX AND AREA, WHOLE KINGDOM (Contd.)

พฤติกรรมการสูบบุหรี่ เขตและเขตการปกครอง	รวม Total	หมวดอายุ (ปี) Age group (years)							60 ขึ้นไป and over	Cigarette smoking habit, sex and area
		15 - 19	20 - 24	25 - 29	30 - 34	35 - 39	40 - 49	50 - 59		
ในเขตเทศบาล	12,557.4	1,690.2	1,592.0	1,530.9	1,440.3	1,293.5	2,134.5	1,351.2	1,525.0	Municipal area
เคยสูบบุหรี่	743.4	4.6	27.2	44.8	68.1	78.2	163.3	133.0	224.2	Ever smoked
เคยสูบบุหรี่ไปประจำ	537.8	0.9	12.6	27.2	40.7	50.8	123.0	105.3	177.2	Ever smoked regularly
เคยสูบบุหรี่นาน ๆ ครั้ง	205.6	3.7	14.6	17.6	27.4	27.4	40.2	27.8	47.0	Ever smoked occasionally
ไม่เคยสูบบุหรี่	11,800.9	1,684.4	1,561.8	1,483.4	1,370.5	1,214.4	1,969.9	1,217.1	1,299.5	Never smoked
ไม่ทราบ	13.0	1.2	3.0	2.6	1.7	0.9	1.3	1.1	1.2	Unknown
ชาย	4,605.3	779.4	604.9	516.0	487.7	430.2	728.0	487.5	571.7	Male
เคยสูบบุหรี่	691.6	2.8	21.6	42.6	65.4	74.1	158.0	126.6	200.5	Ever smoked
เคยสูบบุหรี่ไปประจำ	507.6	0.9	12.6	27.1	40.5	49.0	119.6	100.4	157.6	Ever smoked regularly
เคยสูบบุหรี่นาน ๆ ครั้ง	184.0	1.9	9.1	15.6	24.9	25.0	38.4	26.3	42.9	Ever smoked occasionally
ไม่เคยสูบบุหรี่	3,912.1	776.4	582.7	473.3	421.7	356.1	569.9	360.8	371.1	Never smoked
ไม่ทราบ	1.6	0.2	0.5	-	0.6	-	0.2	-	0.1	Unknown
หญิง	7,952.1	910.8	987.1	1,014.9	952.6	863.3	1,406.5	863.7	953.2	Female
เคยสูบบุหรี่	51.8	1.8	5.6	2.2	2.7	4.2	5.3	6.4	23.7	Ever smoked
เคยสูบบุหรี่ไปประจำ	30.2	*	*	0.2	0.3	1.8	3.5	4.9	19.6	Ever smoked regularly
เคยสูบบุหรี่นาน ๆ ครั้ง	21.6	1.8	5.6	2.0	2.4	2.4	1.8	1.5	4.1	Ever smoked occasionally
ไม่เคยสูบบุหรี่	7,888.8	908.0	979.0	1,010.1	948.8	858.2	1,400.0	856.2	928.4	Never smoked
ไม่ทราบ	11.5	1.0	2.5	2.6	1.1	0.9	1.2	1.1	1.1	Unknown

หน่วยเป็นพัน : In thousands

ตารางที่ 19 จำนวนประชากรอายุ 15 ปีขึ้นไปที่ไม่สูบบุหรี่ในปัจจุบัน จำนวนตามหมวดอายุ พฤติกรรมการสูบบุหรี่ในอดีต เพศและเขตการปกครอง ทวีปราชอาณาจักร (ต่อ)

TABLE 19 NUMBER OF POPULATION 15 YEARS OF AGE AND OVER WHO DON'T SMOKE AT PRESENT BY AGE GROUP, CIGARETTE SMOKING HABIT

IN THE PAST, SEX AND AREA, WHOLE KINGDOM (Contd.)

พฤติกรรมการสูบบุหรี่ เพศและเขตการปกครอง	หมวดอายุ (ปี) Age group (years)							รวม Total	Cigarette smoking habit, sex and area	
	15 - 19	20 - 24	25 - 29	30 - 34	35 - 39	40 - 49	50 - 59			60 ขึ้นไป and over
นอกเขตเทศบาล	22,458.8	3,496.1	2,825.7	2,490.1	2,332.7	2,185.6	3,696.4	2,498.2	2,934.0	Non-municipal area
เคยสูบบุหรี่	1,491.7	8.6	45.8	86.7	112.3	133.8	322.3	264.3	518.0	Ever smoked
เคยสูบบุหรี่ไปประจำ	1,086.3	2.7	30.2	56.5	64.2	96.0	227.3	205.5	404.0	Ever smoked regularly
เคยสูบบุหรี่นาน ๆ ครั้ง	405.4	5.8	15.6	30.3	48.1	37.8	95.0	58.8	114.0	Ever smoked occasionally
ไม่เคยสูบบุหรี่	20,944.5	3,484.3	2,774.8	2,402.5	2,216.7	2,048.9	3,372.6	2,230.7	2,414.1	Never smoked
ไม่ทราบ	22.6	3.2	5.1	0.9	3.7	2.8	1.6	3.2	1.9	Unknown
ชาย	7,390.6	1,638.1	995.8	751.3	704.0	640.5	1,045.9	714.8	900.1	Male
เคยสูบบุหรี่	1,346.9	8.2	42.4	81.4	106.8	126.8	302.6	243.3	435.4	Ever smoked
เคยสูบบุหรี่ไปประจำ	990.6	2.7	27.9	52.7	62.7	91.5	215.9	192.4	344.7	Ever smoked regularly
เคยสูบบุหรี่นาน ๆ ครั้ง	356.2	5.4	14.5	28.7	44.0	35.2	86.6	50.9	90.8	Ever smoked occasionally
ไม่เคยสูบบุหรี่	6,037.2	1,629.4	950.4	669.8	596.4	512.7	743.3	471.5	463.7	Never smoked
ไม่ทราบ	6.5	0.6	3.1	0.1	0.8	1.1	0.1	-	0.9	Unknown
หญิง	15,068.3	1,858.0	1,829.9	1,738.8	1,628.6	1,545.1	2,650.5	1,783.4	2,034.0	Female
เคยสูบบุหรี่	144.8	0.4	3.3	5.3	5.5	7.1	19.7	21.0	82.5	Ever smoked
เคยสูบบุหรี่ไปประจำ	95.7	*	2.2	3.8	1.4	4.5	11.4	13.1	59.3	Ever smoked regularly
เคยสูบบุหรี่นาน ๆ ครั้ง	49.1	0.4	1.1	1.5	4.0	2.6	8.3	7.9	23.2	Ever smoked occasionally
ไม่เคยสูบบุหรี่	14,907.4	1,854.9	1,824.5	1,732.7	1,620.3	1,536.2	2,629.3	1,759.2	1,950.4	Never smoked
ไม่ทราบ	16.1	2.7	2.0	0.8	2.9	1.8	1.6	3.2	1.0	Unknown

หน่วยเป็นพัน : In thousands

ตารางที่ 19.1 จำนวนประชากรอายุ 15 ปีขึ้นไปที่ไม่สูบบุหรี่ในปัจจุบัน จำนวนตามหมวดอายุ พฤติกรรมการสูบบุหรี่ในอดีตและเพศ กรุงเทพมหานคร

TABLE 19.1 NUMBER OF POPULATION 15 YEARS OF AGE AND OVER WHO DON'T SMOKE AT PRESENT BY AGE GROUP, CIGARETTE SMOKING HABIT IN THE PAST AND SEX, BANGKOK METROPOLIS

หน่วยเป็นพัน : In thousands

พฤติกรรมการสูบบุหรี่ เพศและเขตการปกครอง	รวม Total	หมวดอายุ (ปี) Age group (years)							รวม Total	Cigarette smoking habit, sex and area
		15 - 19	20 - 24	25 - 29	30 - 34	35 - 39	40 - 49	50 - 59		
รวม	5,171.9	642.5	672.0	693.9	647.7	557.8	893.7	521.1	543.3	Total
เคยสูบบุหรี่	280.8	1.7	15.8	21.6	30.5	35.3	61.1	42.1	72.6	Ever smoked
เคยสูบบุหรี่บ้างไม่ประจำ	191.8	*	8.3	11.1	16.9	21.9	44.3	34.7	54.6	Ever smoked regularly
เคยสูบบุหรี่มานาน ๆ ครั้ง	88.9	1.7	7.5	10.5	13.6	13.4	16.8	7.4	18.0	Ever smoked occasionally
ไม่เคยสูบบุหรี่	4,887.2	640.8	655.6	671.0	616.1	522.1	832.5	478.4	470.7	Never smoked
ไม่ทราบ	3.9	-	0.6	1.2	1.1	0.5	-	0.6	-	Unknown
ชาย	1,919.3	288.8	254.3	232.3	222.1	190.6	314.3	199.4	217.5	Male
เคยสูบบุหรี่	259.2	*	11.1	20.4	28.8	32.6	59.9	40.2	66.2	Ever smoked
เคยสูบบุหรี่บ้างไม่ประจำ	182.4	*	8.3	11.1	16.9	20.9	43.7	32.8	48.6	Ever smoked regularly
เคยสูบบุหรี่มานาน ๆ ครั้ง	76.8	*	2.8	9.3	11.8	11.7	16.2	7.4	17.6	Ever smoked occasionally
ไม่เคยสูบบุหรี่	1,659.6	288.8	243.2	211.8	192.8	157.9	254.4	159.2	151.4	Never smoked
ไม่ทราบ	0.5	-	-	0.5	-	-	-	-	-	Unknown
หญิง	3,252.6	353.7	417.7	461.6	425.6	367.2	579.4	321.7	325.8	Female
เคยสูบบุหรี่	21.6	1.7	4.7	1.2	1.8	2.6	1.2	1.9	6.4	Ever smoked
เคยสูบบุหรี่บ้างไม่ประจำ	9.4	*	*	*	*	1.0	0.6	1.9	6.0	Ever smoked regularly
เคยสูบบุหรี่มานาน ๆ ครั้ง	12.1	1.7	4.7	1.2	1.8	1.7	0.7	*	0.4	Ever smoked occasionally
ไม่เคยสูบบุหรี่	3,227.6	352.0	412.4	459.2	423.3	364.1	578.1	319.2	319.3	Never smoked
ไม่ทราบ	3.4	-	0.6	1.2	0.6	0.5	-	0.6	-	Unknown

ตารางที่ 19.2 จำนวนประชากรอายุ 15 ปีขึ้นไปที่ไม่สูบบุหรี่ในปัจจุบัน จำนวนตามหมวดอายุ พฤติกรรมการสูบบุหรี่ในอดีตและเพศ ภาคกลาง (ไม่รวมกรุงเทพมหานคร)

TABLE 19.2 NUMBER OF POPULATION 15 YEARS OF AGE AND OVER WHO DON'T SMOKE AT PRESENT BY AGE GROUP, CIGARETTE SMOKING HABIT IN THE PAST AND SEX, CENTRAL REGION (EXCLUDING BANGKOK METROPOLIS)

หน่วยเป็นพัน : In thousands

พฤติกรรมการสูบบุหรี่ เพศและเขตการปกครอง	รวม Total	หมวดอายุ (ปี) Age group (years)							รวม Total	
		15 - 19	20 - 24	25 - 29	30 - 34	35 - 39	40 - 49	50 - 59 and over		
เคยสูบบุหรี่	377.6	1.9	12.6	18.9	31.0	34.3	78.8	70.3	129.9	Ever smoked
เคยสูบบุหรี่บ้างไม่ประจำ	272.1	0.3	6.3	12.3	16.0	20.6	56.9	53.8	105.8	Ever smoked regularly
เคยสูบบุหรี่นาน ๆ ครั้ง	105.5	1.6	6.3	6.6	15.0	13.7	21.8	16.5	24.1	Ever smoked occasionally
ไม่เคยสูบบุหรี่	8,092.7	1,114.8	1,019.1	953.9	904.6	837.7	1,346.4	856.2	1,060.1	Never smoked
ไม่ทราบ	11.7	1.1	2.7	1.2	1.8	1.4	0.9	1.1	1.5	Unknown
ชาย	3,074.6	535.5	410.5	337.6	318.4	294.8	468.1	310.9	398.7	Male
เคยสูบบุหรี่	357.1	1.9	11.6	18.7	28.3	32.5	76.0	66.3	121.8	Ever smoked
เคยสูบบุหรี่บ้างไม่ประจำ	260.4	0.3	6.1	12.2	15.4	19.6	55.5	51.4	99.9	Ever smoked regularly
เคยสูบบุหรี่นาน ๆ ครั้ง	96.7	1.6	5.4	6.6	12.9	12.9	20.6	14.9	21.8	Ever smoked occasionally
ไม่เคยสูบบุหรี่	2,715.2	533.3	398.1	318.9	290.1	261.7	392.0	244.6	276.5	Never smoked
ไม่ทราบ	2.3	0.4	0.9	-	-	0.5	-	-	0.5	Unknown
หญิง	5,407.4	582.2	623.9	636.4	618.9	578.5	958.0	616.7	792.7	Female
เคยสูบบุหรี่	20.5	*	1.0	0.2	2.7	1.7	2.7	4.0	8.1	Ever smoked
เคยสูบบุหรี่บ้างไม่ประจำ	11.6	*	0.2	0.2	0.6	1.0	1.5	2.4	5.9	Ever smoked regularly
เคยสูบบุหรี่นาน ๆ ครั้ง	8.8	*	0.9	*	2.1	0.7	1.3	1.6	2.3	Ever smoked occasionally
ไม่เคยสูบบุหรี่	5,377.5	581.6	621.0	635.0	614.5	576.0	954.3	611.6	783.6	Never smoked
ไม่ทราบ	9.4	0.7	1.9	1.2	1.8	0.8	0.9	1.1	1.0	Unknown

ตารางที่ 19.3 จำนวนประชากรอายุ 15 ปีขึ้นไปที่ไม่สูบบุหรี่ในปัจจุบัน จำนวนตามหมวดอายุ พฤติกรรมการสูบบุหรี่ในอดีตและเพศ ภาคเหนือ

TABLE 19.3 NUMBER OF POPULATION 15 YEARS OF AGE AND OVER WHO DON'T SMOKE AT PRESENT BY AGE GROUP, CIGARETTE SMOKING HABIT IN THE PAST AND SEX, NORTHERN REGION

หน่วยเป็นพัน : In thousands

พฤติกรรมการสูบบุหรี่ เพศและเขตการปกครอง	รวม Total	หมวดอายุ (ปี) Age group (years)							รวม Total	Cigarette smoking habit, sex and area
		15 - 19	20 - 24	25 - 29	30 - 34	35 - 39	40 - 49	50 - 59		
รวม	6,321.6	906.4	748.7	665.1	627.5	637.7	1,155.1	707.4	873.7	Total
เคยสูบบุหรี่	616.3	3.6	10.1	29.1	27.6	43.6	136.4	112.4	253.6	Ever smoked
เคยสูบบุหรี่บ้างไม่ประจำ	451.7	0.2	4.4	18.4	18.3	31.7	96.1	85.9	196.8	Ever smoked regularly
เคยสูบบุหรี่มานาน ๆ ครั้ง	164.5	3.4	5.7	10.7	9.3	11.9	40.3	26.5	56.8	Ever smoked occasionally
ไม่เคยสูบบุหรี่	5,698.3	900.5	736.9	635.4	599.9	593.1	1,018.5	594.7	619.4	Never smoked
ไม่ทราบ	7.1	2.3	1.8	0.6	0.1	0.9	0.3	0.3	0.7	Unknown
ชาย	2,292.4	436.1	285.8	227.6	208.1	194.7	374.7	245.0	320.4	Male
เคยสูบบุหรี่	497.1	3.5	9.4	26.9	25.5	40.7	121.9	94.4	174.7	Ever smoked
เคยสูบบุหรี่บ้างไม่ประจำ	370.3	0.2	4.4	18.1	17.4	29.4	87.2	75.1	138.6	Ever smoked regularly
เคยสูบบุหรี่มานาน ๆ ครั้ง	126.8	3.3	5.0	8.8	8.1	11.3	34.8	19.3	36.1	Ever smoked occasionally
ไม่เคยสูบบุหรี่	1,793.1	432.3	275.4	200.7	182.6	153.5	252.8	150.6	145.2	Never smoked
ไม่ทราบ	2.2	0.3	1.0	-	0.1	0.5	-	-	0.4	Unknown
หญิง	4,029.2	470.3	463.0	437.4	419.4	443.0	780.4	462.3	553.4	Female
เคยสูบบุหรี่	119.1	0.1	0.7	2.2	2.1	2.9	14.5	17.9	78.9	Ever smoked
เคยสูบบุหรี่บ้างไม่ประจำ	81.5	*	*	0.3	0.9	2.3	8.9	10.8	58.2	Ever smoked regularly
เคยสูบบุหรี่มานาน ๆ ครั้ง	37.7	0.1	0.7	1.8	1.2	0.6	5.6	7.1	20.7	Ever smoked occasionally
ไม่เคยสูบบุหรี่	3,905.2	468.1	461.5	434.7	417.3	439.7	765.7	444.1	474.2	Never smoked
ไม่ทราบ	4.9	2.1	0.8	0.6	-	0.4	0.3	0.3	0.3	Unknown

ตารางที่ 19.4 จำนวนประชากรอายุ 15 ปีขึ้นไปที่ไม่สูบบุหรี่ในปัจจุบัน จำนวนตามหมวดอายุ พฤติกรรมการสูบบุหรี่ในอดีตและเพศ ภาคตะวันออกเฉียงเหนือ

TABLE 19.4 NUMBER OF POPULATION 15 YEARS OF AGE AND OVER WHO DON'T SMOKE AT PRESENT BY AGE GROUP, CIGARETTE SMOKING HABIT IN THE PAST AND SEX, NORTHEASTERN REGION

หน่วยเป็นพัน : In thousands

พฤติกรรมการสูบบุหรี่ เพศและเขตการปกครอง	รวม Total	หมวดอายุ (ปี) Age group (years)							รวม Total	Cigarette smoking habit, sex and area
		15 - 19	20 - 24	25 - 29	30 - 34	35 - 39	40 - 49	50 - 59 60 ขึ้นไป and over		
รวม	10,842.1	1,814.8	1,443.8	1,199.8	1,115.2	1,006.6	1,706.0	1,246.4	1,309.4	Total
เคยสูบบุหรี่	766.1	4.6	30.4	55.0	66.8	76.3	174.5	141.8	216.7	Ever smoked
เคยสูบบุหรี่เป็นประจำ	565.6	2.9	20.0	37.2	38.8	57.1	128.3	113.3	168.0	Ever smoked regularly
เคยสูบบุหรี่จำนวน ๆ ครั้ง	200.6	1.7	10.4	17.8	28.0	19.2	46.2	28.5	48.7	Ever smoked occasionally
ไม่เคยสูบบุหรี่	10,066.4	1,809.4	1,410.4	1,144.6	1,046.6	929.5	1,530.1	1,103.4	1,092.5	Never smoked
ไม่ทราบ	9.5	0.8	2.9	0.3	1.8	0.8	1.5	1.2	0.2	Unknown
ชาย	3,367.9	833.8	480.9	333.2	316.2	279.4	446.0	316.7	361.7	Male
เคยสูบบุหรี่	739.7	4.2	27.9	51.3	65.5	73.9	168.5	139.2	209.1	Ever smoked
เคยสูบบุหรี่เป็นประจำ	548.3	2.9	18.0	33.8	38.6	56.5	124.8	110.7	163.1	Ever smoked regularly
เคยสูบบุหรี่จำนวน ๆ ครั้ง	191.4	1.3	10.0	17.5	26.9	17.4	43.8	28.5	46.1	Ever smoked occasionally
ไม่เคยสูบบุหรี่	2,625.5	829.5	451.3	281.9	250.0	205.4	277.3	177.5	152.5	Never smoked
ไม่ทราบ	2.7	0.1	1.6	-	0.7	-	0.2	-	-	Unknown
หญิง	7,474.2	981.0	962.9	866.6	799.0	727.3	1,260.0	929.7	947.7	Female
เคยสูบบุหรี่	26.4	0.4	2.5	3.7	1.3	2.4	5.9	2.6	7.6	Ever smoked
เคยสูบบุหรี่เป็นประจำ	17.3	*	2.1	3.4	0.2	0.6	3.5	2.6	5.0	Ever smoked regularly
เคยสูบบุหรี่จำนวน ๆ ครั้ง	9.1	0.4	0.4	0.3	1.1	1.8	2.4	*	2.6	Ever smoked occasionally
ไม่เคยสูบบุหรี่	7,440.9	979.8	959.1	862.7	796.6	724.0	1,252.8	925.9	940.0	Never smoked
ไม่ทราบ	6.9	0.7	1.3	0.3	1.0	0.8	1.3	1.2	0.2	Unknown

ตารางที่ 19.5 จำนวนประชากรอายุ 15 ปีขึ้นไปที่ไม่สูบบุหรี่ในปัจจุบัน จำนวนตามหมวดอายุ พฤติกรรมการสูบบุหรี่ในอดีตและเพศ ภาคใต้

TABLE 19.5 NUMBER OF POPULATION 15 YEARS OF AGE AND OVER WHO DON'T SMOKE AT PRESENT BY AGE GROUP, CIGARETTE SMOKING HABIT IN THE PAST AND SEX, SOUTHERN REGION

พฤติกรรมการสูบบุหรี่ เพศและเขตการปกครอง	หมวดอายุ (ปี) Age group (years)							รวม Total	Cigarette smoking habit, sex and area
	15 - 19	20 - 24	25 - 29	30 - 34	35 - 39	40 - 49	50 - 59		
รวม	704.8	518.8	488.1	445.1	403.6	650.0	446.9	541.1	Total
เคยสูบบุหรี่	1.4	4.1	7.0	24.5	22.6	34.8	30.8	69.4	Ever smoked
เคยสูบบุหรี่เป็นประจำ	0.3	3.8	4.7	14.9	15.5	24.8	23.1	55.9	Ever smoked regularly
เคยสูบบุหรี่จำนวน ๓ ครั้ง	1.1	0.3	2.3	9.5	7.1	10.0	7.6	13.5	Ever smoked occasionally
ไม่เคยสูบบุหรี่	703.3	514.6	481.0	420.0	380.9	615.0	415.0	471.0	Never smoked
ไม่ทราบ	0.2	0.1	0.1	0.7	0.2	0.3	1.2	0.7	Unknown
ชาย	323.3	169.2	136.6	126.8	111.2	170.9	130.2	173.5	Male
เคยสูบบุหรี่	1.4	4.1	6.7	24.1	21.0	34.1	29.8	64.1	Ever smoked
เคยสูบบุหรี่เป็นประจำ	0.3	3.8	4.6	14.9	14.1	24.3	22.8	52.0	Ever smoked regularly
เคยสูบบุหรี่จำนวน ๓ ครั้ง	1.1	0.3	2.1	9.2	6.9	9.8	7.0	12.1	Ever smoked occasionally
ไม่เคยสูบบุหรี่	321.9	165.0	129.8	102.6	90.2	136.7	100.5	109.3	Never smoked
ไม่ทราบ	0.5	0.1	0.1	0.2	-	0.1	-	0.1	Unknown
หญิง	381.5	349.6	351.6	318.3	292.4	479.1	316.7	367.6	Female
เคยสูบบุหรี่	9.0	*	0.3	0.4	1.6	0.6	1.0	5.3	Ever smoked
เคยสูบบุหรี่ไม่ประจำ	6.1	*	0.1	*	1.4	0.4	0.4	3.9	Ever smoked regularly
เคยสูบบุหรี่จำนวน ๓ ครั้ง	2.9	*	0.2	0.4	0.2	0.2	0.6	1.4	Ever smoked occasionally
ไม่เคยสูบบุหรี่	381.4	349.6	351.2	317.5	290.7	478.3	314.6	361.7	Never smoked
ไม่ทราบ	3.0	0.2	0.1	0.5	0.2	0.3	1.2	0.6	Unknown

หน่วยเป็นพัน : In thousands

* น้อยกว่า 0.1

* Less than 0.1

ตารางที่ 20 จำนวนประชากรอายุ 15 ปีขึ้นไปที่เคยสูบบุหรี่ จำแนกตามระยะเวลาที่เลิกสูบบุหรี่ เพศและเขตการปกครอง ทวีราชอาณาจักร

TABLE 20 NUMBER OF POPULATION 15 YEARS OF AGE AND OVER WHO HAVE QUIT SMOKING CIGARETTES BY LENGTH OF TIME OF BEING FREE FROM SMOKING, SEX AND AREA, WHOLE KINGDOM

หน่วยเป็นพัน : In thousands

ระยะเวลาที่เลิกสูบบุหรี่	รวม						นอกเขตเทศบาล						Length of time of being free from smoking
	ในเขตเทศบาล			นอกเขตเทศบาล			Municipal area			Non-municipal area			
	รวม	ชาย	หญิง	รวม	ชาย	หญิง	รวม	ชาย	หญิง	รวม	ชาย	หญิง	
Total	Male	Female	Total	Male	Female	Total	Male	Female	Total	Male	Female	Total	
รวม	2,235.1	2,038.5	196.7	743.4	691.6	51.8	1,491.7	1,346.9	144.8	Total			
ไม่ถึง 2 เดือน	26.2	25.5	0.8	7.9	7.7	0.2	18.3	17.8	0.5	Less than 2 months			
2 - 6 เดือน	70.9	62.7	8.2	23.3	19.8	3.5	47.6	42.9	4.7	2 - 6 months			
เกินกว่า 6 เดือน - 12 เดือน	193.4	178.8	14.6	70.2	64.8	5.5	123.2	114.1	9.1	More than 6 months - 12 months			
เกินกว่า 1 ปี - 2 ปี	208.3	191.6	16.7	70.4	65.2	5.2	137.9	126.4	11.5	More than 1 year - 2 years			
เกินกว่า 2 ปี - 3 ปี	196.4	182.8	13.7	58.8	55.3	3.5	137.6	127.5	10.1	More than 2 years - 3 years			
เกินกว่า 3 ปี - 4 ปี	113.6	105.6	7.9	35.3	33.2	2.1	78.3	72.4	5.9	More than 3 years - 4 years			
เกินกว่า 4 ปี - 5 ปี	223.4	209.7	13.8	79.7	75.4	4.3	143.7	134.2	9.5	More than 4 years - 5 years			
เกินกว่า 5 ปี - 7 ปี	160.9	145.1	15.9	57.0	53.1	3.8	104.0	91.9	12.0	More than 5 years - 7 years			
เกินกว่า 7 ปี - 10 ปี	413.0	381.9	31.1	133.5	126.7	6.8	279.5	255.1	24.3	More than 7 years - 10 years			
เกินกว่า 10 ปี	604.3	535.4	68.9	202.4	186.2	16.2	401.8	349.2	52.6	More than 10 years			
ไม่ทราบ	24.7	19.5	5.2	4.8	4.1	0.7	19.8	15.3	4.5	Unknown			

ตารางที่ 20.1 จำนวนประชากรอายุ 15 ปีขึ้นไปที่เคยสูบบุหรี่ จำนวนตามระยะเวลาที่เลิกสูบบุหรี่ เพศและเขตการปกครอง กรุงเทพมหานคร

TABLE 20.1 NUMBER OF POPULATION 15 YEARS OF AGE AND OVER WHO HAVE QUIT SMOKING CIGARETTES BY LENGTH OF TIME OF BEING FREE FROM SMOKING, SEX AND AREA, BANGKOK METROPOLIS

หน่วยเป็นพัน : In thousands

ระยะเวลาที่เลิกสูบบุหรี่	รวม			ในเขตเทศบาล			นอกเขตเทศบาล			Length of time of being free from smoking
	Total		หญิง	Municipal area		หญิง	Non-municipal area		หญิง	
	รวม	ชาย		รวม	ชาย		รวม	ชาย		
รวม	280.8	259.2	21.6	280.8	259.2	21.6	-	-	-	Total
ไม่ถึง 2 เดือน	2.5	2.5	*	2.5	2.5	*	-	-	-	Less than 2 months
2 - 6 เดือน	10.6	8.0	2.5	10.6	8.0	2.5	-	-	-	2 - 6 months
เกินกว่า 6 เดือน - 12 เดือน	34.0	30.5	3.5	34.0	30.5	3.5	-	-	-	More than 6 months - 12 months
เกินกว่า 1 ปี - 2 ปี	30.0	26.4	3.6	30.0	26.4	3.6	-	-	-	More than 1 year - 2 years
เกินกว่า 2 ปี - 3 ปี	20.4	18.6	1.7	20.4	18.6	1.7	-	-	-	More than 2 years - 3 years
เกินกว่า 3 ปี - 4 ปี	13.6	12.6	1.0	13.6	12.6	1.0	-	-	-	More than 3 years - 4 years
เกินกว่า 4 ปี - 5 ปี	36.0	34.3	1.7	36.0	34.3	1.7	-	-	-	More than 4 years - 5 years
เกินกว่า 5 ปี - 7 ปี	20.3	18.4	1.9	20.3	18.4	1.9	-	-	-	More than 5 years - 7 years
เกินกว่า 7 ปี - 10 ปี	47.5	46.3	1.3	47.5	46.3	1.3	-	-	-	More than 7 years - 10 years
เกินกว่า 10 ปี	65.2	60.9	4.4	65.2	60.9	4.4	-	-	-	More than 10 years
ไม่ทราบ	0.7	0.7	-	0.7	0.7	-	-	-	-	Unknown

ตารางที่ 20.2 จำนวนประชากรอายุ 15 ปีขึ้นไปที่เคยสูบบุหรี่ จำนวนตามระยะเวลาที่เลิกสูบบุหรี่ เพศและเขตการปกครอง ภาคกลาง

TABLE 20.2 NUMBER OF POPULATION 15 YEARS OF AGE AND OVER WHO HAVE QUIT SMOKING CIGARETTES BY LENGTH OF TIME OF BEING FREE FROM SMOKING, SEX AND AREA, CENTRAL REGION (EXCLUDING BANGKOK METROPOLIS)

หน่วยเป็นพัน : In thousands

ระยะเวลาที่เลิกสูบบุหรี่	รวม				ในเขตเทศบาล				นอกเขตเทศบาล				Length of time of being free from smoking
	Total		Municipal area		Municipal area		Non-municipal area		Non-municipal area				
	ชาย	หญิง	รวม	ชาย	หญิง	รวม	ชาย	หญิง	รวม	ชาย	หญิง		
รวม	377.6	357.1	20.5	128.2	123.5	4.7	249.3	233.6	15.8	Total			
ไม่ถึง 2 เดือน	6.2	5.5	0.7	1.8	1.7	0.1	4.4	3.8	0.5	Less than 2 months			
2 - 6 เดือน	10.2	9.9	0.3	4.2	4.0	0.1	6.0	5.8	0.2	2 - 6 months			
เกินกว่า 6 เดือน - 12 เดือน	34.5	32.9	1.6	10.3	9.9	0.4	24.2	22.9	1.3	More than 6 months - 12 months			
เกินกว่า 1 ปี - 2 ปี	33.8	30.9	2.9	10.2	10.0	0.1	23.7	20.8	2.8	More than 1 year - 2 years			
เกินกว่า 2 ปี - 3 ปี	33.2	29.6	3.6	12.8	12.5	0.2	20.4	17.1	3.3	More than 2 years - 3 years			
เกินกว่า 3 ปี - 4 ปี	10.6	9.8	0.8	4.0	4.0	*	6.6	5.8	0.8	More than 3 years - 4 years			
เกินกว่า 4 ปี - 5 ปี	41.0	39.2	1.8	12.7	12.1	0.5	28.3	27.1	1.2	More than 4 years - 5 years			
เกินกว่า 5 ปี - 7 ปี	28.2	26.7	1.5	11.2	11.0	0.2	17.0	15.7	1.3	More than 5 years - 7 years			
เกินกว่า 7 ปี - 10 ปี	74.5	71.2	3.3	26.0	24.8	1.2	48.5	46.4	2.1	More than 7 years - 10 years			
เกินกว่า 10 ปี	97.7	94.5	3.2	33.5	31.8	1.7	64.3	62.8	1.5	More than 10 years			
ไม่ทราบ	7.8	6.9	0.8	1.6	1.5	0.1	6.1	5.4	0.7	Unknown			

ตารางที่ 20.3 จำนวนประชากรอายุ 15 ปีขึ้นไปที่เคยสูบบุหรี่ จำนวนตามระยะเวลาที่เลิกสูบบุหรี่ เพศและเขตการปกครอง ภาคเหนือ

TABLE 20.3 NUMBER OF POPULATION 15 YEARS OF AGE AND OVER WHO HAVE QUIT SMOKING CIGARETTES BY LENGTH OF TIME OF BEING FREE FROM SMOKING, SEX AND AREA, NORTHERN REGION

หน่วยเป็นพัน : In thousands

ระยะเวลาที่เลิกสูบบุหรี่	รวม			ในเขตเทศบาล			นอกเขตเทศบาล			Length of time of being free from smoking
	Total		หญิง Female	Municipal area		หญิง Female	Non-municipal area		หญิง Female	
	ชาย Male	รวม Total		ชาย Male	รวม Total		ชาย Male	รวม Total		
รวม	616.3	497.1	119.1	139.4	119.7	19.8	476.9	377.5	99.4	Total
ไม่ถึง 2 เดือน	4.5	4.4	0.1	0.7	0.6	0.1	3.8	3.8	*	Less than 2 months
2 - 6 เดือน	19.2	15.6	3.6	2.3	2.2	0.1	16.9	13.3	3.6	2 - 6 months
เกินกว่า 6 เดือน - 12 เดือน	41.5	34.6	6.8	9.8	8.7	1.1	31.7	26.0	5.7	More than 6 months - 12 months
เกินกว่า 1 ปี - 2 ปี	39.4	31.2	8.2	9.4	8.2	1.2	30.0	23.0	7.0	More than 1 year - 2 years
เกินกว่า 2 ปี - 3 ปี	47.7	40.7	7.0	8.7	7.7	1.1	39.0	33.1	5.9	More than 2 years - 3 years
เกินกว่า 3 ปี - 4 ปี	29.1	25.9	3.2	6.6	6.0	0.6	22.6	20.0	2.6	More than 3 years - 4 years
เกินกว่า 4 ปี - 5 ปี	58.6	50.1	8.5	13.1	11.7	1.4	45.4	38.4	7.0	More than 4 years - 5 years
เกินกว่า 5 ปี - 7 ปี	43.8	35.6	8.2	10.9	9.7	1.3	32.9	25.9	7.0	More than 5 years - 7 years
เกินกว่า 7 ปี - 10 ปี	114.8	94.8	20.0	27.9	24.1	3.7	86.9	70.7	16.2	More than 7 years - 10 years
เกินกว่า 10 ปี	211.3	159.6	51.7	49.0	40.3	8.7	162.3	119.3	43.0	More than 10 years
ไม่ทราบ	6.4	4.6	1.8	1.0	0.5	0.5	5.4	4.1	1.3	Unknown

ตารางที่ 20.4 จำนวนประชากรอายุ 15 ปีขึ้นไปที่เคยสูบบุหรี่ จำนวนตามระยะเวลาที่เลิกสูบบุหรี่ เพศและเขตการปกครอง ภาคตะวันออกเฉียงเหนือ

TABLE 20.4 NUMBER OF POPULATION 15 YEARS OF AGE AND OVER WHO HAVE QUIT SMOKING CIGARETTES BY LENGTH OF TIME OF BEING FREE FROM SMOKING, SEX AND AREA, NORTHEASTERN REGION

หน่วยเป็นพัน : In thousands

ระยะเวลาที่เลิกสูบบุหรี่	รวม			ในเขตเทศบาล			นอกเขตเทศบาล			Length of time of being free from smoking
	Total		หญิง Female	Municipal area		หญิง Female	Non-municipal area		หญิง Female	
	ชาย Male	รวม Total		ชาย Male	รวม Total		ชาย Male	รวม Total		
รวม	766.1	739.7	26.4	143.7	139.6	4.1	622.4	600.1	22.3	Total
ไม่ถึง 2 เดือน	9.6	9.6	*	1.8	1.8	*	7.8	7.8	*	Less than 2 months
2 - 6 เดือน	24.7	24.2	0.5	4.3	3.8	0.5	20.4	20.4	*	2 - 6 months
เกินกว่า 6 เดือน - 12 เดือน	60.1	58.5	1.6	11.8	11.4	0.4	48.3	47.1	1.2	More than 6 months - 12 months
เกินกว่า 1 ปี - 2 ปี	88.4	86.7	1.8	16.2	16.0	0.2	72.3	70.7	1.6	More than 1 year - 2 years
เกินกว่า 2 ปี - 3 ปี	78.1	76.8	1.3	12.9	12.5	0.4	65.2	64.3	0.9	More than 2 years - 3 years
เกินกว่า 3 ปี - 4 ปี	48.7	46.0	2.7	8.2	7.9	0.2	40.6	38.1	2.5	More than 3 years - 4 years
เกินกว่า 4 ปี - 5 ปี	71.6	71.0	0.6	13.4	13.2	0.2	58.2	57.8	0.4	More than 4 years - 5 years
เกินกว่า 5 ปี - 7 ปี	54.4	51.5	3.0	10.7	10.3	0.4	43.7	41.2	2.5	More than 5 years - 7 years
เกินกว่า 7 ปี - 10 ปี	140.1	134.8	5.3	22.6	22.1	0.5	117.4	112.7	4.8	More than 7 years - 10 years
เกินกว่า 10 ปี	183.6	175.5	8.1	40.8	39.7	1.1	142.8	135.8	7.0	More than 10 years
ไม่ทราบ	6.8	5.2	1.6	1.0	0.9	0.1	5.8	4.2	1.6	Unknown

ตารางที่ 20.5 จำนวนประชากรอายุ 15 ปีขึ้นไปที่เคยสูบบุหรี่ จำนวนตามระยะเวลาที่เลิกสูบบุหรี่ เพศและเขตการปกครอง ภาคใต้

TABLE 20.5 NUMBER OF POPULATION 15 YEARS OF AGE AND OVER WHO HAVE QUIT SMOKING CIGARETTES BY LENGTH OF TIME OF BEING FREE FROM SMOKING, SEX AND AREA, SOUTHERN REGION

หน่วยเป็นพัน : In thousands

ระยะเวลาที่เลิกสูบบุหรี่	ในเขตเทศบาล						นอกเขตเทศบาล						Length of time of being free from smoking
	รวม			Municipal area			Non-municipal area			รวม			
	ชาย	หญิง	Total	ชาย	หญิง	Total	ชาย	หญิง	Total	ชาย	หญิง	Total	
รวม	194.4	185.3	9.0	51.3	49.6	1.7	143.1	135.7	7.3	Total			
ไม่ถึง 2 เดือน	3.4	3.4	*	1.0	1.0	*	2.4	2.4	*	Less than 2 months			
2 - 6 เดือน	6.3	5.1	1.2	2.0	1.7	0.3	4.3	3.3	0.9	2 - 6 months			
เกินกว่า 6 เดือน - 12 เดือน	23.3	22.3	1.1	4.3	4.3	0.1	19.0	18.0	1.0	More than 6 months - 12 months			
เกินกว่า 1 ปี - 2 ปี	16.7	16.5	0.2	4.7	4.7	0.1	12.0	11.9	0.1	More than 1 year - 2 years			
เกินกว่า 2 ปี - 3 ปี	17.2	17.0	0.1	4.1	4.0	0.1	13.1	13.1	*	More than 2 years - 3 years			
เกินกว่า 3 ปี - 4 ปี	11.5	11.3	0.2	2.9	2.7	0.2	8.5	8.5	*	More than 3 years - 4 years			
เกินกว่า 4 ปี - 5 ปี	16.3	15.1	1.2	4.5	4.1	0.4	11.8	11.0	0.8	More than 4 years - 5 years			
เกินกว่า 5 ปี - 7 ปี	14.2	12.9	1.3	3.8	3.8	*	10.3	9.1	1.3	More than 5 years - 7 years			
เกินกว่า 7 ปี - 10 ปี	36.1	34.8	1.4	9.5	9.4	0.1	26.6	25.4	1.3	More than 7 years - 10 years			
เกินกว่า 10 ปี	46.4	44.9	1.5	13.9	13.6	0.4	32.5	31.4	1.1	More than 10 years			
ไม่ทราบ	3.0	2.1	1.0	0.5	0.4	0.1	2.5	1.6	0.9	Unknown			

หมายเหตุ : ประชากรที่เคยสูบบุหรี่ในตารางนี้ หมายถึง ประชากรที่เคยสูบบุหรี่เป็นประจำหรือเคยสูบบุหรี่มานาน ๆ ครั้ง ในตารางที่ 19 ซึ่งปัจจุบันเป็นผู้ที่เลิกสูบบุหรี่แล้ว

Note : Population who have quit smoking cigarettes in this table are population who are habitual or occasional smoker in table 19

* น้อยกว่า 0.1

* Less than 0.1

ตารางที่ 21 จำนวนประชากรอายุ 15 ปีขึ้นไป จำแนกตามกลุ่มโรคที่ป่วย พฤติกรรมการสูบบุหรี่และเพศ

TABLE 21 NUMBER OF POPULATION 15 YEARS OF AGE AND OVER BY TYPE OF DISEASES OR SYMPTOMS, CIGARETTE SMOKING HABIT AND SEX

หน่วยเป็นพัน : In thousands

กลุ่มโรคและเพศ	พฤติกรรมการสูบบุหรี่ Cigarette smoking habit			Type of diseases or symptoms and sex
	ปัจจุบันสูบบุหรี่		Non - smokers	
	Smoke at present	เคยสูบบุหรี่ Ever smoked	ไม่เคยสูบบุหรี่ Never smoked	
รวม	1,558.7	595.9	4,954.8	Total
กลุ่มที่ 1 โรคระบบทางเดินหายใจ	473.4	156.4	1,367.6	Group 1 Diseases of the respiratory system
กลุ่มที่ 2 โรคระบบทางเดินอาหาร	188.2	55.7	524.6	Group 2 Diseases of the digestive system
กลุ่มที่ 3 โรคระบบทางเดินปัสสาวะ	24.7	16.7	71.8	Group 3 Diseases of urinary system
กลุ่มที่ 4 โรคหัวใจหลอดเลือด	94.2	72.7	453.7	Group 4 Cardiovascular diseases
กลุ่มที่ 5 โรคติดเชื้อ	17.6	6.3	65.2	Group 5 Infectious diseases
กลุ่มที่ 6 โรคผิวหนัง	25.0	10.2	51.1	Group 6 Diseases of skin
กลุ่มที่ 7 ภูมิแพ้	19.5	8.6	104.0	Group 7 Allergic condition
กลุ่มที่ 8 โรคของปาก หู คอ จมูก ตา ฟัน	75.8	20.0	179.9	Group 8 Diseases of oral cavity, ear, throat, nose, eye
กลุ่มที่ 9 โรคอวัยวะสืบพันธุ์ของสตรี	1.3	0.4	81.2	Group 9 Diseases of female genital organ
กลุ่มที่ 10 การคลอดบุตร	0.2	*	60.4	Group 10 Condition related to delivery
กลุ่มที่ 11 โรคของต่อมไร้ท่อ				Group 11 Diseases of endocrine system,
	51.5	49.0	334.5	metabolic diseases and nutritional status
กลุ่มที่ 12 ระบบกล้ามเนื้อ เส้นเอ็น กระดูก และข้อ	338.2	126.2	850.7	Group 12 Diseases of the musculoskeletal system and connective tissue
กลุ่มที่ 13 ระบบประสาทจิตเวช				Group 13 Diseases of the nervous system and mental disorder
	32.8	7.6	92.5	
กลุ่มที่ 14 อการไม่แดงชนิดอื่น ๆ	175.8	58.8	665.2	Group 14 Ill - defined conditions
กลุ่มที่ 15 อื่น ๆ	40.7	7.2	50.2	Group 15 Others
ไม่ทราบ	-	-	2.2	Unknown

ตารางที่ 21 จำนวนประชากรอายุ 15 ปีขึ้นไป จำแนกตามกลุ่มโรคที่ป่วย พฤติกรรมการสูบบุหรี่และเพศ (ต่อ)

TABLE 21 NUMBER OF POPULATION 15 YEARS OF AGE AND OVER BY TYPE OF DISEASES OR SYMPTOMS, CIGARETTE SMOKING HABIT AND SEX (Contd.)

หน่วยเป็นพัน : In thousands

กลุ่มโรคและเพศ	พฤติกรรมการสูบบุหรี่ Cigarette smoking habit			Type of diseases or symptoms and sex
	ปัจจุบันสูบบุหรี่ Smoke at present	ปัจจุบันไม่สูบบุหรี่ เคยสูบบุหรี่ Ever smoked	Non - smokers ไม่เคยสูบบุหรี่ Never smoked	
ชาย	1,377.2	515.2	990.7	Male
กลุ่มที่ 1 โรคระบบทางเดินหายใจ	428.2	139.7	334.1	Group 1 Diseases of the respiratory system
กลุ่มที่ 2 โรคระบบทางเดินอาหาร	175.5	49.9	120.1	Group 2 Diseases of the digestive system
กลุ่มที่ 3 โรคระบบทางเดินปัสสาวะ	23.4	15.6	15.0	Group 3 Diseases of urinary system
กลุ่มที่ 4 โรคหัวใจหลอดเลือด	72.5	63.1	88.6	Group 4 Cardiovascular diseases
กลุ่มที่ 5 โรคติดเชื้อ	16.7	5.3	21.6	Group 5 Infectious diseases
กลุ่มที่ 6 โรคผิวหนัง	22.2	10.2	13.0	Group 6 Diseases of skin
กลุ่มที่ 7 ภูมิแพ้	16.2	7.3	17.9	Group 7 Allergic condition
กลุ่มที่ 8 โรคของปาก หู คอ จมูก ตา ฟัน	69.8	17.2	43.7	Group 8 Diseases of oral cavity, ear, throat, nose, eye
กลุ่มที่ 9 โรคอวัยวะสืบพันธุ์ของสตรี	*	*	*	Group 9 Diseases of female genital organ
กลุ่มที่ 10 การคลอดบุตร	-	-	-	Group 10 Condition related to delivery
กลุ่มที่ 11 โรคของต่อมไร้ท่อ	45.4	44.5	52.5	Group 11 Diseases of endocrine system, metabolic diseases and nutritional status
กลุ่มที่ 12 ระบบกล้ามเนื้อ เส้นเอ็น กระดูก และข้อ	290.3	102.5	135.6	Group 12 Diseases of the musculoskeletal system and connective tissue
กลุ่มที่ 13 ระบบประสาทจิตเวช	29.4	6.2	32.3	Group 13 Diseases of the nervous system and mental disorder
กลุ่มที่ 14 อาการไม่แน่ใจชนิดอื่น ๆ	147.7	46.6	98.1	Group 14 Ill - defined conditions
กลุ่มที่ 15 อื่น ๆ	39.8	7.2	18.2	Group 15 Others
ไม่ทราบ	-	-	-	Unknown

ตารางที่ 21 จำนวนประชากรอายุ 15 ปีขึ้นไป จำแนกตามกลุ่มโรคที่ป่วย พฤติกรรมการสูบบุหรี่และเพศ (ต่อ)

TABLE 21 NUMBER OF POPULATION 15 YEARS OF AGE AND OVER BY TYPE OF DISEASES OR SYMPTOMS, CIGARETTE SMOKING HABIT AND SEX (Contd.)

หน่วยเป็นพัน : In thousands

กลุ่มโรคและเพศ	พฤติกรรมการสูบบุหรี่ Cigarette smoking habit				Type of diseases or symptoms and sex
	ปัจจุบันสูบบุหรี่		ปัจจุบันไม่สูบบุหรี่ Non - smokers		
	Smoke at present	เคยสูบบุหรี่ Ever smoked	ไม่เคยสูบบุหรี่ Never smoked		
หญิง	181.5	80.6	3,964.1	Female	
กลุ่มที่ 1 โรคระบบทางเดินหายใจ	45.2	16.7	1,033.5	Group 1	Diseases of the respiratory system
กลุ่มที่ 2 โรคระบบทางเดินอาหาร	12.8	5.8	404.5	Group 2	Diseases of the digestive system
กลุ่มที่ 3 โรคระบบทางเดินปัสสาวะ	1.3	1.1	56.8	Group 3	Diseases of urinary system
กลุ่มที่ 4 โรคหัวใจหลอดเลือด	21.7	9.6	365.2	Group 4	Cardiovascular diseases
กลุ่มที่ 5 โรคติดเชื้อ	0.9	0.9	43.6	Group 5	Infectious diseases
กลุ่มที่ 6 โรคผิวหนัง	2.8	*	38.1	Group 6	Diseases of skin
กลุ่มที่ 7 ภูมิแพ้	3.3	1.3	86.1	Group 7	Allergic condition
กลุ่มที่ 8 โรคของปาก หู คอ จมูก ตา ฟัน	6.0	2.8	136.2	Group 8	Diseases of oral cavity, ear, throat, nose, eye
กลุ่มที่ 9 โรคอวัยวะสืบพันธุ์หญิงสตรี	1.3	0.4	81.2	Group 9	Diseases of female genital organ
กลุ่มที่ 10 การคลอดบุตร	0.2	*	60.4	Group 10	Condition related to delivery
กลุ่มที่ 11 โรคของต่อมไร้ท่อ				Group 11	Diseases of endocrine system, metabolic diseases and nutritional status
กลุ่มที่ 12 ระบบกล้ามเนื้อ เส้นเอ็น กระดูก และข้อ	6.0	4.5	282.0	Group 12	Diseases of the musculoskeletal system and connective tissue
กลุ่มที่ 13 ระบบประสาทจิตเวช	47.8	23.7	715.0	Group 13	Diseases of the nervous system and mental disorder
กลุ่มที่ 14 อากาไม่แจ้งชัดอื่น ๆ	3.4	1.4	60.2	Group 14	Ill - defined conditions
กลุ่มที่ 15 อื่น ๆ	28.0	12.2	567.0	Group 15	Others
ไม่ทราบ	0.8	*	32.0	Group 15	Others
	-	-	2.2	Unknown	Unknown

* น้อยกว่า 0.1

* Less than 0.1

ตารางที่ 22 จำนวนประชากรอายุ 15 ปีขึ้นไป จำแนกตามหมวดอายุ การดื่มสุรา เพศและเขตการปกครอง ทั้งราชอาณาจักร

TABLE 22 NUMBER OF POPULATION 15 YEARS OF AGE AND OVER BY AGE GROUP, ALCOHOLIC DRINKING HABIT, SEX AND AREA, WHOLE KINGDOM

หน่วยเป็นพัน : In thousands

หมวดอายุ (ปี) และเขตการปกครอง	รวม Total		การดื่มสุรา Alcoholic drinking habit						รวม Total		Age group (years) and area		
	ชาย Male	หญิง Female	ดื่ม Drink			ไม่ดื่ม Not drink			ไม่ทราบ Unknown				
			รวม Total	ชาย Male	หญิง Female	รวม Total	ชาย Male	หญิง Female	รวม Total	ชาย Male		หญิง Female	
รวม	46,980.4	23,281.3	23,699.1	15,334.6	13,011.7	2,322.9	31,643.1	10,268.6	21,374.4	2.7	1.0	1.7	Total
15 - 19	5,640.1	2,862.1	2,778.0	622.4	569.7	52.7	5,017.2	2,292.0	2,725.3	0.5	0.5	-	15 - 19
20 - 24	5,785.9	2,938.5	2,847.4	1,846.8	1,640.7	206.1	3,938.4	1,297.5	2,640.9	0.7	0.3	0.4	20 - 24
25 - 29	5,685.7	2,893.9	2,791.8	2,257.2	1,972.2	285.0	3,428.4	921.7	2,506.8	-	-	-	25 - 29
30 - 34	5,355.4	2,711.3	2,644.1	2,143.6	1,818.0	325.7	3,211.7	893.3	2,318.3	0.1	0.1	-	30 - 34
35 - 39	4,925.5	2,454.0	2,471.5	2,049.2	1,698.1	351.1	2,876.3	755.9	2,120.4	-	-	-	35 - 39
40 - 49	8,352.3	4,130.5	4,221.8	3,389.0	2,788.0	601.0	4,962.1	1,342.5	3,619.6	1.2	-	1.2	40 - 49
50 - 59	5,410.5	2,622.3	2,788.1	1,859.2	1,538.1	321.1	3,551.1	1,084.1	2,467.0	0.2	0.2	-	50 - 59
60 ขึ้นไป	5,825.0	2,668.7	3,156.4	1,167.1	986.9	180.2	4,657.9	1,681.7	2,976.2	-	-	-	60 and over

ตารางที่ 22 จำนวนประชากรอายุ 15 ปีขึ้นไป จำแนกตามหมวดอายุ การดื่มสุรา เพศและเขตการปกครอง ทวีราชอาณาจักร (ต่อ)

TABLE 22 NUMBER OF POPULATION 15 YEARS OF AGE AND OVER BY AGE GROUP, ALCOHOLIC DRINKING HABIT, SEX AND AREA, WHOLE KINGDOM (Contd.)

หน่วยเป็นพัน : In thousands

หมวดอายุ (ปี) และเขตการปกครอง	รวม Total		การดื่มสุรา Alcoholic drinking habit						รวม Total		Age group (years) and area		
	รวม Total	ชาย Male	ดื่ม Drink		ไม่ดื่ม Not drink		ไม่ทราบ Unknown		รวม Total				
			ชาย Male	หญิง Female	ชาย Male	หญิง Female	ชาย Male	หญิง Female					
ในเขตเทศบาล	15,781.0	7,624.2	8,156.8	4,561.8	3,888.5	673.2	11,218.9	3,735.4	7,483.5	0.3	0.3	-	Municipal area
15 - 19	1,801.5	887.6	913.9	160.3	139.4	20.9	1,641.1	748.1	893.0	0.2	0.2	-	15 - 19
20 - 24	1,961.5	962.1	999.4	545.5	472.6	72.9	1,416.0	489.5	926.5	-	-	-	20 - 24
25 - 29	2,013.4	980.8	1,032.6	714.6	610.6	103.9	1,298.9	370.2	928.7	-	-	-	25 - 29
30 - 34	1,922.6	941.9	980.7	697.7	596.8	100.8	1,224.9	345.0	879.9	0.1	0.1	-	30 - 34
35 - 39	1,729.0	844.5	884.5	647.4	544.6	102.8	1,081.5	299.8	781.7	-	-	-	35 - 39
40 - 49	2,824.9	1,373.3	1,451.6	1,015.8	858.8	157.0	1,809.1	514.5	1,294.6	-	-	-	40 - 49
50 - 59	1,724.4	824.4	900.0	503.8	431.2	72.6	1,220.6	393.3	827.3	-	-	-	50 - 59
60 ขึ้นไป	1,803.7	809.6	994.2	276.8	234.4	42.4	1,526.9	575.1	951.8	-	-	-	60 and over

ตารางที่ 22 จำนวนประชากรอายุ 15 ปีขึ้นไป จำแนกตามหมวดอายุ การดื่มสุรา เพศและเขตการปกครอง ทวีราชอาณาจักร (ต่อ)

TABLE 22 NUMBER OF POPULATION 15 YEARS OF AGE AND OVER BY AGE GROUP, ALCOHOLIC DRINKING HABIT, SEX AND AREA, WHOLE KINGDOM (Contd.)

หน่วยเป็นพัน : In thousands

หมวดอายุ (ปี) และเขตการปกครอง	รวม Total		การดื่มสุรา Alcoholic drinking habit						Age group (years) and area				
	รวม Total	ชาย Male	ดื่ม Drink		ไม่ดื่ม Not drink		ไม่ทราบ Unknown						
			หญิง Female	รวม Total	ชาย Male	หญิง Female	รวม Total	ชาย Male		หญิง Female			
นอกเขตเทศบาล	31,199.4	15,657.1	15,542.3	10,772.9	9,123.2	1,649.7	20,424.1	6,533.2	13,890.9	2.4	0.7	1.6	Non-municipal area
15 - 19	3,838.6	1,974.5	1,864.1	462.2	430.3	31.9	3,376.2	1,543.9	1,832.3	0.3	0.3	-	15 - 19
20 - 24	3,824.4	1,976.4	1,848.0	1,301.4	1,168.1	133.3	2,522.3	808.0	1,714.3	0.7	0.3	0.4	20 - 24
25 - 29	3,672.2	1,913.1	1,759.2	1,542.7	1,361.6	181.1	2,129.6	551.5	1,578.1	-	-	-	25 - 29
30 - 34	3,432.8	1,769.5	1,663.3	1,446.0	1,221.1	224.9	1,986.8	548.4	1,438.5	-	-	-	30 - 34
35 - 39	3,196.6	1,609.6	1,587.0	1,401.8	1,153.5	248.3	1,794.8	456.1	1,338.7	-	-	-	35 - 39
40 - 49	5,527.4	2,757.1	2,770.2	2,373.2	1,929.2	444.0	3,153.1	828.0	2,325.1	1.2	-	1.2	40 - 49
50 - 59	3,686.1	1,797.9	1,888.2	1,355.4	1,106.9	248.5	2,330.5	690.8	1,639.7	0.2	0.2	-	50 - 59
60 ขึ้นไป	4,021.3	1,859.1	2,162.2	890.3	752.5	137.8	3,131.0	1,106.6	2,024.4	-	-	-	60 and over

ตารางที่ 22.1 จำนวนประชากรอายุ 15 ปีขึ้นไป จำแนกตามหมวดอายุ การดื่มสุราและเพศ กรุงเทพมหานคร

TABLE 22.1 NUMBER OF POPULATION 15 YEARS OF AGE AND OVER BY AGE GROUP, ALCOHOLIC DRINKING HABIT AND SEX, BANGKOK METROPOLIS

หน่วยเป็นพัน : In thousands

หมวดอายุ (ปี)	การดื่มสุรา Alcoholic drinking habit												Age group (years) and area
	รวม Total						การดื่มสุรา Alcoholic drinking habit						
	ดื่ม Drink			ไม่ได้ดื่ม Not drink			ไม่ทราบ Unknown						
	รวม Total	ชาย Male	หญิง Female	รวม Total	ชาย Male	หญิง Female	รวม Total	ชาย Male	หญิง Female	รวม Total	ชาย Male	หญิง Female	
รวม	6,301.9	2,979.6	3,322.3	1,599.8	1,396.6	203.3	4,702.1	1,583.1	3,119.0	-	-	-	Total
15 - 19	679.5	325.8	353.7	49.7	41.8	7.8	629.8	284.0	345.8	-	-	-	15 - 19
20 - 24	807.8	382.8	425.0	200.7	175.9	24.8	607.2	207.0	400.2	-	-	-	20 - 24
25 - 29	869.2	403.7	465.5	257.2	224.4	32.8	612.0	179.2	432.7	-	-	-	25 - 29
30 - 34	835.0	396.0	439.0	261.0	229.4	31.6	574.0	166.6	407.4	-	-	-	30 - 34
35 - 39	727.6	350.7	377.0	246.5	211.4	35.1	481.1	139.3	341.9	-	-	-	35 - 39
40 - 49	1,145.4	551.4	593.9	351.8	309.3	42.5	793.6	242.2	551.5	-	-	-	40 - 49
50 - 59	638.0	304.1	333.9	166.7	147.4	19.3	471.3	156.7	314.7	-	-	-	50 - 59
60 ขึ้นไป	599.4	265.1	334.3	66.3	56.9	9.5	533.1	208.2	324.8	-	-	-	60 and over

ตารางที่ 22.2 จำนวนประชากรอายุ 15 ปีขึ้นไป จำแนกตามหมวดอายุ การดื่มสุราและเพศ ภาคกลาง (ไม่รวมกรุงเทพมหานคร)

TABLE 22.2 NUMBER OF POPULATION 15 YEARS OF AGE AND OVER BY AGE GROUP, ALCOHOLIC DRINKING HABIT AND SEX, CENTRAL REGION
(EXCLUDING BANGKOK METROPOLIS)

หน่วยนับพัน : In thousands

หมวดอายุ (ปี)	รวม Total		การดื่มสุรา Alcoholic drinking habit						Age group (years) and area		
	รวม Total	ชาย Male	ดื่ม Drink		ไม่ดื่ม Not drink		ไม่ทราบ Unknown		รวม Total	หญิง Female	
			รวม Total	ชาย Male	รวม Total	ชาย Male	รวม Total	ชาย Male			หญิง Female
	ชาย Male	หญิง Female	รวม Total	ชาย Male	หญิง Female	รวม Total	ชาย Male	หญิง Female	ชาย Male	หญิง Female	
รวม	10,943.9	5,376.2	5,567.7	2,959.2	2,606.0	7,984.6	2,770.2	5,214.4	-	-	Total
15 - 19	1,188.5	604.3	584.2	80.5	75.8	1,108.0	528.4	579.6	-	-	15 - 19
20 - 24	1,286.2	653.5	632.6	299.9	273.9	986.3	379.6	606.7	-	-	20 - 24
25 - 29	1,319.6	667.1	652.5	450.3	410.9	869.3	256.2	613.0	-	-	25 - 29
30 - 34	1,290.8	653.3	637.5	452.2	402.4	838.6	251.0	587.7	-	-	30 - 34
35 - 39	1,179.7	585.0	594.7	398.2	350.7	781.4	234.3	547.1	-	-	35 - 39
40 - 49	1,939.6	945.6	993.9	673.0	578.2	1,266.6	367.5	899.1	-	-	40 - 49
50 - 59	1,242.8	593.1	649.7	343.2	291.5	899.6	301.6	598.0	-	-	50 - 59
60 ขึ้นไป	1,496.6	674.1	822.5	261.9	222.6	1,234.8	451.6	783.2	-	-	60 and over

ตารางที่ 22.3 จำนวนประชากรอายุ 15 ปีขึ้นไป จำแนกตามหมวดอายุ การดื่มสุราและเพศ ภาคเหนือ

TABLE 22.3 NUMBER OF POPULATION 15 YEARS OF AGE AND OVER BY AGE GROUP, ALCOHOLIC DRINKING HABIT AND SEX, NORTHERN REGION

หน่วยเป็นพัน : In thousands

หมวดอายุ (ปี)	การดื่มสุรา Alcoholic drinking habit												Age group (years) and area
	รวม Total			ดื่ม Drink			ไม่ได้ดื่ม Not drink			ไม่ทราบ Unknown			
	ชาย Male	หญิง Female	รวม Total	ชาย Male	หญิง Female	รวม Total	ชาย Male	หญิง Female	รวม Total	ชาย Male	หญิง Female	รวม Total	
	ชาย Male	หญิง Female	Total	ชาย Male	หญิง Female	Total	ชาย Male	หญิง Female	Total	ชาย Male	หญิง Female	Total	
รวม	8,705.1	4,379.3	4,325.8	2,803.8	778.9	5,121.0	1,574.5	3,546.5	1.5	1.0	0.5	Total	
15 - 19	970.2	497.9	472.4	112.8	19.6	837.4	384.7	452.7	0.4	0.4	-	15 - 19	
20 - 24	971.9	503.5	468.4	328.1	66.3	576.8	175.1	401.7	0.7	0.3	0.5	20 - 24	
25 - 29	951.7	506.8	444.9	399.7	99.0	452.9	107.1	345.8	-	-	-	25 - 29	
30 - 34	905.4	472.6	432.7	363.8	107.6	433.8	108.8	325.1	0.1	0.1	-	30 - 34	
35 - 39	919.3	455.0	464.3	361.4	124.1	433.8	93.6	340.2	-	-	-	35 - 39	
40 - 49	1,709.3	852.1	857.2	657.9	224.4	827.0	194.2	632.8	-	-	-	40 - 49	
50 - 59	1,038.8	510.2	528.5	340.5	89.0	609.1	169.5	439.5	0.2	0.2	-	50 - 59	
60 ขึ้นไป	1,238.6	581.2	657.3	239.7	48.7	950.1	341.5	608.6	-	-	-	60 and over	

ตารางที่ 22.4 จำนวนประชากรอายุ 15 ปีขึ้นไป จำนวนตามหมวดอายุ การดื่มสุราและเพศ ภาคตะวันออกเฉียงเหนือ

TABLE 22.4 NUMBER OF POPULATION 15 YEARS OF AGE AND OVER BY AGE GROUP, ALCOHOLIC DRINKING HABIT AND SEX, NORTHEASTERN REGION

หน่วยเป็นพัน : In thousands

หมวดอายุ (ปี)	การดื่มสุรา Alcoholic drinking habit														Age group (years) and area
	รวม Total		ดื่ม Drink				ไม่ได้ดื่ม Not drink				ไม่ทราบ Unknown				
	ชาย Male	หญิง Female	รวม Total	ชาย Male	หญิง Female	รวม Total	ชาย Male	หญิง Female	รวม Total	ชาย Male	หญิง Female	รวม Total	ชาย Male	หญิง Female	
รวม	15,214.7	7,652.0	7,562.7	6,010.9	5,077.8	933.1	9,202.6	2,574.3	6,628.3	1.2	-	1.2	-	1.2	Total
15 - 19	2,025.3	1,041.2	984.1	305.7	289.2	16.6	1,719.5	752.0	967.5	-	-	-	-	-	15 - 19
20 - 24	2,015.7	1,048.9	966.8	826.5	741.8	84.7	1,189.2	307.2	882.0	-	-	-	-	-	20 - 24
25 - 29	1,838.3	965.2	873.1	880.8	775.2	105.6	957.5	190.1	767.5	-	-	-	-	-	25 - 29
30 - 34	1,661.1	850.8	810.3	783.9	656.8	127.1	877.2	194.0	683.2	-	-	-	-	-	30 - 34
35 - 39	1,488.3	753.0	735.3	753.4	615.3	138.1	734.9	137.7	597.2	-	-	-	-	-	35 - 39
40 - 49	2,574.9	1,289.0	1,285.9	1,228.1	997.9	230.2	1,345.7	291.2	1,054.5	1.2	-	1.2	-	-	40 - 49
50 - 59	1,845.2	897.1	948.0	775.7	621.8	153.9	1,069.5	275.4	794.2	-	-	-	-	-	50 - 59
60 ปีขึ้นไป	1,766.0	806.8	959.2	456.9	380.0	77.0	1,309.0	426.8	882.2	-	-	-	-	-	60 and over

ตารางที่ 22.5 จำนวนประชากรอายุ 15 ปีขึ้นไป จำนวนตามหมวดอายุ การดื่มสุราและเพศ ภาคใต้

TABLE 22.5 NUMBER OF POPULATION 15 YEARS OF AGE AND OVER BY AGE GROUP, ALCOHOLIC DRINKING HABIT AND SEX, SOUTHERN REGION

หน่วยเป็นพัน : In thousands

หมวดอายุ (ปี)	การดื่มสุรา Alcoholic drinking habit												Age group (years) and area
	รวม Total			ดื่ม Drink			ไม่ได้ดื่ม Not drink			ไม่ทราบ Unknown			
	ชาย Male	หญิง Female	รวม Total	ชาย Male	หญิง Female	รวม Total	ชาย Male	หญิง Female	รวม Total	ชาย Male	หญิง Female	รวม Total	
	ชาย Male	หญิง Female	Total	ชาย Male	หญิง Female	Total	ชาย Male	หญิง Female	Total	ชาย Male	หญิง Female	Total	
รวม	2,894.2	2,920.6	1,181.9	1,127.5	54.4	4,632.9	1,766.6	2,866.2	0.1	0.1	-	Total	
15 - 19	392.9	383.6	54.1	50.0	4.1	722.4	342.9	379.6	0.1	0.1	-	15 - 19	
20 - 24	349.7	354.6	125.4	121.1	4.3	579.0	228.6	350.3	-	-	-	20 - 24	
25 - 29	351.1	355.8	170.2	162.0	8.2	536.7	189.0	347.7	-	-	-	25 - 29	
30 - 34	338.6	324.5	175.0	165.5	9.5	488.1	173.1	315.0	-	-	-	30 - 34	
35 - 39	310.4	300.3	165.7	159.4	6.3	445.0	151.0	294.0	-	-	-	35 - 39	
40 - 49	492.3	490.8	253.9	244.8	9.1	729.2	247.5	481.7	-	-	-	40 - 49	
50 - 59	317.8	327.9	144.1	136.9	7.2	501.6	180.9	320.7	-	-	-	50 - 59	
60 ขึ้นไป	341.4	383.0	93.6	87.8	5.7	630.8	253.5	377.3	-	-	-	60 and over	

ตารางที่ 23.3 จำนวนประชากรอายุ 15 ปีขึ้นไปที่มีสุรา จำแนกตามอายุที่เริ่มดื่ม เพศและเขตการปกครอง ภาคเหนือ

TABLE 23.3 NUMBER OF POPULATION 15 YEARS OF AGE AND OVER WHO CURRENTLY DRINKING ALCOHOLIC BY AGE OF FALLING INTO ALCOHOLIC

DRINKING HABIT, SEX AND AREA, NORTHERN REGION

อายุที่เริ่มดื่มสุรา (ปี)	รวม						ในเขตเทศบาล						นอกเขตเทศบาล						Total	Age of falling into alcoholic drinking habit (years)									
	ชาย			หญิง			รวม			ชาย			หญิง			รวม					ชาย			หญิง			รวม		
	Male		Female	Male		Female	Total		Male		Female	Total		Male		Female	Total				Male		Female	Total		Male		Female	
	รวม	ชาย	หญิง	รวม	ชาย	หญิง	รวม	ชาย	หญิง	รวม	ชาย	หญิง	รวม	ชาย	หญิง	รวม	ชาย	หญิง			รวม	ชาย	หญิง	รวม	ชาย	หญิง	รวม	ชาย	หญิง
รวม	3,582.7	2,803.8	778.9	696.2	539.6	156.6	2,886.5	2,264.2	622.3	Total																			
ต่ำกว่า 10	4.1	2.8	1.4	0.2	0.2	*	3.9	2.5	1.4	Less than 10																			
10 - 14	111.8	104.0	7.9	18.3	16.9	1.3	93.6	87.1	6.5	10 - 14																			
15 - 19	1,807.3	1,603.7	203.6	345.1	302.6	42.5	1,462.2	1,301.1	161.1	15 - 19																			
20 - 24	1,150.7	856.3	294.4	228.1	168.5	59.6	922.7	687.8	234.8	20 - 24																			
25 - 29	291.1	148.6	142.5	58.6	32.2	26.4	232.5	116.4	116.1	25 - 29																			
30 - 34	128.6	51.1	77.5	25.2	10.2	15.0	103.4	40.9	62.6	30 - 34																			
35 - 39	41.1	18.5	22.5	9.2	3.7	5.5	31.9	14.9	17.0	35 - 39																			
40 ขึ้นไป	43.6	16.8	26.8	10.2	4.5	5.7	33.4	12.3	21.1	40 and over																			
ไม่ทราบ	4.3	2.1	2.2	1.5	0.9	0.6	2.9	1.3	1.6	Unknown																			

หน่วยเป็นพัน : In thousands

ตารางที่ 23.4 จำนวนประชากรอายุ 15 ปีขึ้นไปที่มีสุรา จำแนกตามอายุที่เริ่มดื่ม เพศและเขตการปกครอง ภาคตะวันออกเฉียงเหนือ

TABLE 23.4 NUMBER OF POPULATION 15 YEARS OF AGE AND OVER WHO CURRENTLY DRINKING ALCOHOLIC BY AGE OF FALLING INTO ALCOHOLIC

DRINKING HABIT, SEX AND AREA, NORTHEASTERN REGION

หน่วยเป็นพัน : In thousands

อายุที่เริ่มดื่มสุรา (ปี)	รวม		ในเขตเทศบาล				นอกเขตเทศบาล				รวม		Age of falling into alcoholic drinking habit (years)
	Total		Municipal area		Non-municipal area		Total		Male		Female		
	รวม	ชาย	หญิง	รวม	ชาย	หญิง	รวม	ชาย	หญิง	รวม	ชาย	หญิง	
รวม	6,010.9	5,077.8	933.1	959.8	793.5	166.3	5,051.1	4,284.3	766.8	Total	Total	Total	
ต่ำกว่า 10	1.2	1.0	0.2	0.5	0.3	0.2	0.7	0.7	*				Less than 10
10 - 14	149.4	141.4	7.9	20.9	20.2	0.7	128.4	121.2	7.2				10 - 14
15 - 19	3,094.8	2,951.5	143.4	473.5	443.7	29.8	2,621.3	2,507.8	113.6				15 - 19
20 - 24	1,759.1	1,525.5	233.6	292.1	244.9	47.2	1,467.0	1,280.6	186.4				20 - 24
25 - 29	473.3	283.1	190.2	90.9	57.3	33.6	382.4	225.8	156.6				25 - 29
30 - 34	285.9	102.9	183.0	45.2	15.6	29.6	240.8	87.3	153.5				30 - 34
35 - 39	87.9	19.9	68.0	13.4	3.8	9.6	74.5	16.2	58.4				35 - 39
40 ขึ้นไป	147.6	41.7	105.9	21.0	5.7	15.3	126.6	36.0	90.6				40 and over
ไม่ทราบ	11.6	10.8	0.8	2.2	2.0	0.2	9.4	8.8	0.6				Unknown

ตารางที่ 23.5 จำนวนประชากรอายุ 15 ปีขึ้นไปที่มีสุรา จำแนกตามอายุที่เริ่มดื่ม เพศและเขตการปกครอง ภาคใต้

TABLE 23.5 NUMBER OF POPULATION 15 YEARS OF AGE AND OVER WHO CURRENTLY DRINKING ALCOHOLIC BY AGE OF FALLING INTO ALCOHOLIC

DRINKING HABIT, SEX AND AREA, SOUTHERN REGION

หน่วยเป็นพัน : In thousands

อายุที่เริ่มดื่มสุรา (ปี)	รวม						นอกเขตเทศบาล						
	ในเขตเทศบาล			นอกเขตเทศบาล			ในเขตเทศบาล			นอกเขตเทศบาล			
	รวม	ชาย	หญิง	รวม	ชาย	หญิง	รวม	ชาย	หญิง	รวม	ชาย	หญิง	
รวม	1,181.9	1,127.5	54.4	299.1	274.7	24.5	882.8	852.9	30.0	Total	Male	Female	Age of falling into alcoholic drinking habit (years)
ต่ำกว่า 10	0.4	0.3	0.1	0.4	0.3	0.1	*	*	*	Less than 10			
10 - 14	15.3	15.1	0.2	4.1	3.9	0.2	11.2	11.2	*	10 - 14			
15 - 19	567.4	552.2	15.2	137.0	129.3	7.7	430.4	422.9	7.5	15 - 19			
20 - 24	430.9	413.6	17.3	111.8	103.5	8.3	319.2	310.1	9.0	20 - 24			
25 - 29	98.8	86.6	12.2	27.5	22.0	5.4	71.4	64.6	6.8	25 - 29			
30 - 34	38.0	35.1	2.9	11.3	9.8	1.6	26.7	25.3	1.4	30 - 34			
35 - 39	12.6	11.4	1.2	2.1	1.5	0.6	10.5	9.9	0.6	35 - 39			
40 ขึ้นไป	14.8	9.6	5.2	1.9	1.4	0.5	12.9	8.2	4.7	40 and over			
ไม่ทราบ	3.8	3.8	0.1	3.1	3.0	0.1	0.8	0.8	-	Unknown			

* น้อยกว่า 0.1

* Less than 0.1

ตารางที่ 24 จำนวนประชากรอายุ 15 ปีขึ้นไปดื่มสุรา จำแนกตามอายุที่เริ่มดื่ม สาเหตุที่เริ่มดื่ม เพศและเขตการปกครอง ทวีราชอาณาจักร

TABLE 24 NUMBER OF POPULATION 15 YEARS OF AGE AND OVER WHO CURRENTLY DRINKING ALCOHOLIC BY AGE AND CAUSE OF FALLING INTO THE ALCOHOLIC DRINKING HABIT, SEX AND AREA, WHOLE KINGDOM

หน่วยเป็นพัน : In thousands

สาเหตุที่เริ่มดื่มสุรา เพศและเขตการปกครอง	อายุที่เริ่มดื่มสุรา (ปี) Age of falling into the alcoholic drinking habit (years)							สาเหตุที่เริ่มดื่มสุรา Cause of falling into the alcoholic drinking habit, sex and area			
	ต่ำกว่า 10 Less than	10-14	15-19	20-24	25-29	30-34	35-39 40ขึ้นไป and over		ไม่ทราบ Unknown		
รวม	15,334.6	6.5	361.8	7,393.1	5,117.6	1,300.9	645.6	191.9	277.8	39.4	Total
ตลอดดื่ม	2,439.2	1.7	111.2	1,481.7	685.6	104.3	30.8	6.8	12.6	4.4	Want to try out
เพื่อเซ็กซี่สังคม	6,711.2	1.1	78.1	2,601.6	2,592.3	786.8	399.7	114.8	123.9	12.7	Social
ตามรอยป๊อปเพื่อนหรือเพื่อนชวนดื่ม	5,026.6	0.5	147.9	2,912.6	1,524.1	262.4	102.8	32.2	35.0	9.1	Persuade by friend
มีความเครียด วิตกกังวล	150.1	*	2.3	47.3	46.7	23.5	12.6	6.9	10.6	0.2	Tension / anxiety
เพื่อความโก้	88.0	*	4.4	52.8	23.8	3.6	1.1	*	0.2	2.1	Elegant
เพื่อความบันเทิงในหมู่	92.6	*	3.4	51.8	27.7	5.5	1.8	0.1	2.4	*	Symbol of adult
ตามรอยป๊อปไฉนหรือดารา	43.8	*	6.1	30.2	4.6	1.2	0.9	*	*	0.7	Imitate outstanding persons or popular stars
เพื่อเพลิดเพลินอาหาร	522.1	*	6.0	158.4	143.2	65.5	63.7	22.4	61.9	0.9	For good appetite
ใช้ยาสูบหรือเป็นสกินผสมของยา	192.2	0.1	1.4	32.5	55.2	43.5	27.6	6.4	25.6	-	Substitute medicine or mix with medicine
ขาดความมั่นคงหวัง	24.9	*	0.2	12.4	3.6	2.9	1.9	1.6	2.2	-	Disappointment
อื่นๆ ^{1/}	27.8	3.1	0.6	7.5	8.5	1.5	2.4	0.7	3.3	-	Others ^{1/}
ไม่ทราบ	16.2	-	-	4.2	2.3	0.2	0.3	-	-	9.2	Unknown

ตารางที่ 24 จำนวนประชากรอายุ 15 ปีขึ้นไปดื่มสุรา จำแนกตามอายุที่เริ่มดื่ม สาเหตุที่เริ่มดื่ม เพศและเขตการปกครอง ราชอาณาจักร (ตบ)

TABLE 24 NUMBER OF POPULATION 15 YEARS OF AGE AND OVER WHO CURRENTLY DRINKING ALCOHOLIC BY AGE AND CAUSE OF FALLING INTO THE ALCOHOLIC DRINKING HABIT, SEX AND AREA, WHOLE KINGDOM (Contd.)

หน่วยเป็นพัน : In thousands

สาเหตุที่เริ่มดื่มสุรา เพศและเขตการปกครอง	อายุที่เริ่มดื่มสุรา (ปี)										สาเหตุที่เริ่มดื่มสุรา drinking habit, sex and area
	รวม Total	ต่ำกว่า 10 Less than	10-14	15-19	20-24	25-29	30-34	35-39	40ขึ้นไป and over	ไม่ทราบ Unknown	
ชาย	13,011.7	4.8	341.8	6,925.6	4,385.7	845.0	303.1	73.5	98.0	34.2	Male
ทดลองดื่ม	2,207.3	1.7	102.3	1,395.9	608.3	69.7	17.5	3.0	6.0	2.9	Want to try out
เพื่อเซ็กซี่	5,437.1	0.7	73.3	2,397.5	2,171.5	508.7	184.3	42.9	47.5	10.7	Social
ตามรอยป๊อปเพื่อนหรือเพื่อนชวนดื่ม	4,577.3	0.5	143.9	2,770.0	1,370.2	192.2	62.0	15.9	13.8	8.8	Persuade by friend
มีความเครียด วิตกกังวล	114.2	*	2.3	44.1	36.7	16.9	6.7	3.4	3.8	0.2	Tension / anxiety
เพื่อความโก้	86.2	*	4.2	51.7	23.8	3.2	1.1	*	0.1	2.1	Elegant
เพื่อความบันเทิง	89.2	*	3.2	49.6	27.5	5.3	1.7	0.1	1.8	-	Symbol of adult
ตามรอยป๊อปไฉนหรือดารา	41.8	*	5.8	29.3	4.6	0.7	0.5	*	*	0.7	Imitate outstanding persons or popular stars
เพื่อเพลิดเพลินอาหาร	344.8	*	5.1	147.1	113.1	38.0	20.5	5.4	14.8	0.8	For good appetite
ใช้ยาสูบหรือเป็นสกินแคร์ผสมของยา	61.5	*	1.2	18.5	18.8	7.7	5.4	1.9	8.0	-	Substitute medicine or mix with medicine
ขาดความมั่นคง	20.0	*	0.2	12.4	2.9	1.1	1.8	0.1	1.4	-	Disappointment
อื่น ๆ ^{1/}	17.7	2.0	0.2	5.2	6.0	1.5	1.4	0.7	0.7	-	Others ^{1/}
ไม่ทราบ	14.8	-	-	4.2	2.3	-	0.3	-	-	8.0	Unknown

ตารางที่ 24 จำนวนประชากรอายุ 15 ปีขึ้นไปดื่มสุรา จำแนกตามอายุที่เริ่มดื่ม สาเหตุที่เริ่มดื่ม เพศและเขตการปกครอง ราชอาณาจักร (ต่อ)

TABLE 24 NUMBER OF POPULATION 15 YEARS OF AGE AND OVER WHO CURRENTLY DRINKING ALCOHOLIC BY AGE AND CAUSE OF FALLING INTO THE ALCOHOLIC DRINKING HABIT, SEX AND AREA, WHOLE KINGDOM (Contd.)

หน่วยเป็นพัน : In thousands

สาเหตุที่เริ่มดื่มสุรา เพศและเขตการปกครอง	อายุที่เริ่มดื่มสุรา (ปี)										สาเหตุที่เริ่มดื่มสุรา drinking habit, sex and area
	รวม										
	ต่ำกว่า 10	10-14	15-19	20-24	25-29	30-34	35-39	40ขึ้นไป	ไม่ทราบ	and over	
หญิง	2,322.9	1.7	20.0	467.5	731.9	455.9	342.5	118.4	179.8	5.2	Female
ทดลองดื่ม	231.9	*	8.9	85.8	77.3	34.6	13.3	3.8	6.6	1.6	Want to try out
เพื่อเซ็กซี่	1,274.1	0.5	4.8	204.1	420.8	278.1	215.4	71.9	76.4	2.1	Social
ตามรอยกัมพูชาหรือเพื่อนชาวจีน	449.3	*	4.0	142.6	153.9	70.1	40.8	16.3	21.2	0.3	Persuade by friend
มีความเครียด วิตกกังวล	36.0	*	*	3.2	9.9	6.6	5.9	3.5	6.8	-	Tension / anxiety
เพื่อความโก้	1.8	*	0.2	1.1	*	0.4	*	*	0.1	-	Elegant
เพื่อความบันเทิง	3.4	*	0.2	2.1	0.2	0.2	0.1	*	0.5	-	Symbol of adult
ตามรอยกัมพูชาหรือดารานักแสดง	2.0	*	0.3	0.9	*	0.5	0.4	*	*	-	Imitate outstanding persons or popular stars
เพื่อเพลิดเพลินอาหาร	177.3	*	0.9	11.3	30.2	27.5	43.2	17.0	47.1	0.1	For good appetite
ใช้ยาสูบหรือเป็นสภามิตรของยา	130.7	0.1	0.2	14.0	36.4	35.8	22.2	4.5	17.6	-	Substitute medicine or mix with medicine
ขาดความรับผิดชอบ	4.9	*	*	*	0.7	1.8	0.1	1.5	0.7	-	Disappointment
อื่น ๆ ^{1/}	10.1	1.1	0.4	2.3	2.4	*	1.1	*	2.7	-	Others ^{1/}
ไม่ทราบ	1.4	-	-	-	0.2	-	-	-	-	1.2	Unknown

ตารางที่ 24 จำนวนประชากรอายุ 15 ปีขึ้นไปดื่มสุรา จำแนกตามอายุที่เริ่มดื่ม สาเหตุที่เริ่มดื่ม เพศและเขตการปกครอง ทวีราชอาณาจักร (ต่อ)

TABLE 24 NUMBER OF POPULATION 15 YEARS OF AGE AND OVER WHO CURRENTLY DRINKING ALCOHOLIC BY AGE AND CAUSE OF FALLING INTO THE ALCOHOLIC DRINKING HABIT, SEX AND AREA, WHOLE KINGDOM (Contd.)

หน่วยเป็นพัน : In thousands

สาเหตุที่เริ่มดื่มสุรา เพศและเขตการปกครอง	อายุที่เริ่มดื่มสุรา (ปี)										สาเหตุที่เริ่มดื่มสุรา Cause of falling into the alcoholic drinking habit, sex and area
	รวม										
	ต่ำกว่า 10 Less than	10-14	15-19	20-24	25-29	30-34	35-39	40ขึ้นไป and over	ไม่ทราบ	Municipal area	
ในเขตเทศบาล	4,561.8	1.3	90.4	2,081.5	1,645.4	424.3	186.2	49.7	66.1	16.8	
ทดลองดื่ม	718.6	0.3	30.4	422.5	212.9	37.6	9.8	0.6	2.9	1.5	Want to try out
เพื่อขอพิสูจน์	2,124.0	0.6	17.9	757.5	883.3	275.2	122.5	29.6	29.3	8.0	Social
ตามรอยกัมพูชาหรือเพื่อนชวนดื่ม	1,409.1	0.3	33.9	803.9	457.1	71.4	25.2	8.0	7.2	2.3	Persuade by friend
มีความเครียด วิตกกังวล	69.0	*	1.5	17.9	23.0	14.0	6.5	2.2	3.7	0.2	Tension / anxiety
เพื่อความโก้	24.5	*	2.0	13.6	7.6	0.8	0.3	*	0.2	-	Elegant
เพื่อความบันเทิง	18.0	*	0.9	9.3	5.3	1.2	0.7	0.1	0.5	-	Symbol of adult
ตามรอยกัมพูชาหรือดารานักแสดง	11.1	*	1.4	7.4	1.3	0.2	*	*	*	0.7	Imitate outstanding persons or popular stars
เพื่อหาเลี้ยงชีพ	122.0	*	1.7	29.0	38.0	15.8	15.5	6.2	15.5	0.2	For good appetite
ใช้ยาสูบหรือเป็นสันทนาการ	42.1	0.1	0.3	11.5	12.6	6.1	3.5	2.9	4.9	-	Substitute medicine or mix with medicine
ขาดความรับผิดชอบ	6.6	*	0.2	4.1	1.2	0.3	0.2	0.1	0.5	-	Disappointment
อื่น ๆ ^{1/}	12.4	*	0.1	4.5	3.0	1.5	1.9	*	1.2	-	Others ^{1/}
ไม่ทราบ	4.4	-	-	0.3	0.1	0.2	-	-	-	3.8	Unknown

ตารางที่ 24 จำนวนประชากรอายุ 15 ปีขึ้นไปดื่มสุรา จำแนกตามอายุที่เริ่มดื่ม สาเหตุที่เริ่มดื่ม เพศและเขตการปกครอง ทวีราชอาณาจักร (ต่อ)

TABLE 24 NUMBER OF POPULATION 15 YEARS OF AGE AND OVER WHO CURRENTLY DRINKING ALCOHOLIC BY AGE AND CAUSE OF FALLING INTO THE ALCOHOLIC DRINKING HABIT, SEX AND AREA, WHOLE KINGDOM (Contd.)

หน่วยเป็นพัน : In thousands

สาเหตุที่เริ่มดื่มสุรา เพศและเขตการปกครอง	รวม Total	อายุที่เริ่มดื่มสุรา (ปี) Age of falling into the alcoholic drinking habit (years)							สาเหตุที่เริ่มดื่มสุรา Cause of falling into the alcoholic drinking habit, sex and area		
		ต่ำกว่า 10	10-14	15-19	20-24	25-29	30-34	35-39			
		Less than						and over			
นอกเขตเทศบาล	10,772.9	5.1	271.4	5,311.6	3,472.2	876.6	459.4	142.2	211.8	22.6	Non-municipal area
เทศบาล	1,720.6	1.4	80.8	1,059.2	472.7	66.7	21.0	6.2	9.8	2.9	Want to try out
เพื่อสุขภาพ	4,587.3	0.5	60.2	1,844.1	1,708.9	511.7	277.2	85.2	94.7	4.7	Social
ตามอายุที่เริ่มดื่มหรือเพื่อนชวนดื่ม	3,617.5	0.2	114.0	2,108.7	1,067.0	191.0	77.7	24.2	27.8	6.9	Persuade by friend
มีความเครียดวิตกกังวล	81.1	*	0.8	29.4	23.7	9.5	6.1	4.7	6.9	-	Tension / anxiety
เพื่อความโก้	63.5	*	2.4	39.2	16.2	2.8	0.8	*	*	2.1	Elegant
เพื่อความบันเทิง	74.6	*	2.5	42.4	22.5	4.3	1.1	*	1.9	-	Symbol of adult
ตามอายุที่เริ่มดื่มใหญ่หรือดารา	32.7	*	4.7	22.8	3.3	1.0	0.9	*	*	-	Imitate outstanding persons or popular stars
เพื่อเพลิดเพลินอาหาร	400.1	*	4.3	129.4	105.2	49.7	48.2	16.2	46.4	0.7	For good appetite
ใช้ยาสูบหรือเป็นสัญลักษณ์ของยา	150.1	*	1.1	21.0	42.5	37.4	24.0	3.4	20.7	-	Substitute medicine or mix with medicine
ขาดความมั่นคง	18.2	*	*	8.4	2.4	2.6	1.7	1.5	1.6	-	Disappointment
อื่น ๆ ^{1/}	15.4	3.1	0.5	3.1	5.4	*	0.5	0.7	2.1	-	Others ^{1/}
ไม่ทราบ	11.8	-	-	3.9	2.2	-	0.3	-	-	5.3	Unknown

ตารางที่ 24.1 จำนวนประชากรอายุ 15 ปีขึ้นไปดื่มสุรา จำแนกตามอายุที่เริ่มดื่มและสาเหตุที่เริ่มดื่ม กรุงเทพมหานคร

TABLE 24.1 NUMBER OF POPULATION 15 YEARS OF AGE AND OVER WHO CURRENTLY DRINKING ALCOHOLIC BY AGE AND CAUSE OF FALLING INTO THE ALCOHOLIC DRINKING HABIT, BANGKOK METROPOLIS

หน่วยเป็นพัน : In thousands

สาเหตุที่เริ่มดื่มสุรา และเขตการปกครอง	อายุที่เริ่มดื่มสุรา (ปี)										Total	Cause of falling into the alcoholic drinking habit, sex and area
	Age of falling into the alcoholic drinking habit (years)											
	ต่ำกว่า 10	10-14	15-19	20-24	25-29	30-34	35-39	40ขึ้นไป	ไม่ทราบ	Unknown		
รวม	1,599.8	*	34.6	705.7	622.7	144.8	55.2	13.7	18.1	5.0	Total	
ทดลองดื่ม	298.7	*	13.7	158.5	99.0	19.7	6.0	*	1.7	-	Want to try out	
เพื่อเขาสังคม	709.4	*	6.9	253.6	313.0	87.4	34.0	5.6	5.6	3.4	Social	
ตามอยากรู้เพื่อนหรือเพื่อนชวนดื่ม	494.4	*	12.1	268.6	181.8	20.3	5.7	2.8	3.1	-	Persuade by friend	
มีความเครียด วิตกกังวล	26.7	*	*	4.0	11.8	6.9	2.6	0.7	0.7	-	Tension / anxiety	
เพื่อความโก้	5.2	*	0.7	2.7	1.7	*	*	*	*	-	Elegant	
เพื่อความบันเทิง	2.8	*	0.6	1.4	0.8	*	*	*	*	-	Symbol of adult	
ตามอยากรู้ไฉนหรือดารา	3.9	*	0.6	3.2	*	*	*	*	*	-	Imitate outstanding persons or popular stars	
เพื่อให้อาหาร	36.3	*	*	4.9	10.6	7.6	5.7	3.1	4.6	-	For good appetite	
ใช้ยาหรือเป็นสภามผสมของยา	11.9	*	*	4.8	2.5	2.0	*	1.5	1.2	-	Substitute medicine or mix with medicine	
ขาดความมั่นคง	2.8	*	*	2.8	*	*	*	*	*	-	Disappointment	
อื่น ๆ ^{1/}	6.1	*	*	1.2	1.5	1.0	1.3	*	1.2	-	Others ^{1/}	
ไม่ทราบ	1.6	-	-	-	-	-	-	-	-	1.6	Unknown	

ตารางที่ 24.2 จำนวนประชากรอายุ 15 ปีขึ้นไปดื่มสุรา จำแนกตามอายุที่เริ่มดื่มและสาเหตุที่เริ่มดื่ม ภาคกลาง (ไม่รวมกรุงเทพมหานคร)

TABLE 24.2 NUMBER OF POPULATION 15 YEARS OF AGE AND OVER WHO CURRENTLY DRINKING ALCOHOLIC BY AGE AND CAUSE OF FALLING INTO THE ALCOHOLIC DRINKING HABIT, CENTRAL REGION (EXCLUDING BANGKOK METROPOLIS)

หน่วยเป็นพัน : In thousands

สาเหตุที่เริ่มดื่มสุรา เพศและเขตการปกครอง	อายุที่เริ่มดื่มสุรา (ปี)										Total	Cause of falling into the alcoholic drinking habit, sex and area
	รวม											
	ต่ำกว่า 10	10-14	15-19	20-24	25-29	30-34	35-39	40ขึ้นไป	ไม่ทราบ	and over Unknown		
รวม	0.7	50.8	1,217.9	1,154.2	292.8	137.8	36.7	53.8	14.6	Total		
ทดลองดื่ม	0.4	11.4	222.8	131.0	18.8	3.4	0.7	1.8	2.6	Want to try out		
เพื่อขอพิสูจน์	0.2	13.5	398.5	607.1	177.4	78.2	19.3	20.0	3.7	Social		
ตามรอยกัมพูชาหรือเพื่อนชวนดื่ม	*	17.1	495.2	331.2	59.5	19.1	6.7	6.7	2.8	Persuade by friend		
มีความเครียดวิตกกังวล	*	1.4	19.2	14.9	6.8	5.9	3.2	2.9	-	Tension / anxiety		
เพื่อความโก้	*	0.7	9.5	5.0	1.8	0.2	*	0.2	2.1	Elegant		
เพื่อความบันเทิง	*	0.7	10.9	8.4	0.2	0.4	*	0.2	-	Symbol of adult		
ตามรอยกัมพูชาหรือดารานักแสดง	*	1.9	6.9	1.9	0.5	0.5	*	*	0.7	Imitate outstanding persons or popular stars		
เพื่อหาเลี้ยงชีพ	*	3.8	38.8	37.7	13.5	17.7	5.1	12.8	0.1	For good appetite		
ใช้ยาสูบหรือเป็นสภานิติบัญญัติ	*	0.2	9.5	13.5	13.6	10.5	0.8	8.0	-	Substitute medicine or mix with medicine		
ขาดความรับผิดชอบ	*	0.1	2.6	0.8	0.2	0.9	0.9	0.7	-	Disappointment		
อื่น ๆ ^{1/}	*	0.1	3.7	2.7	0.5	0.6	*	0.4	-	Others ^{1/}		
ไม่ทราบ	-	-	0.1	0.1	-	0.3	-	-	2.6	Unknown		

ตารางที่ 24.4 จำนวนประชากรอายุ 15 ปีขึ้นไปดื่มสุรา จำแนกตามอายุที่เริ่มดื่มและสาเหตุที่เริ่มดื่ม ภาคตะวันออกเฉียงเหนือ

TABLE 24.4 NUMBER OF POPULATION 15 YEARS OF AGE AND OVER WHO CURRENTLY DRINKING ALCOHOLIC BY AGE AND CAUSE OF FALLING INTO THE ALCOHOLIC DRINKING HABIT, NORTHEASTERN REGION

หน่วยเป็นพัน : In thousands

สาเหตุที่เริ่มดื่มสุรา เพศและเขตการปกครอง	อายุที่เริ่มดื่มสุรา (ปี)										สาเหตุที่เริ่มดื่มสุรา drinking habit, sex and area
	Age of falling into the alcoholic drinking habit (years)										
	ต่ำกว่า 10 Less than	10-14	15-19	20-24	25-29	30-34	35-39	40ขึ้นไป and over	ไม่ทราบ Unknown	Total	
รวม	6,010.9	1.2	149.4	3,094.8	1,759.1	473.3	285.9	87.9	147.6	11.6	Total
ทดลองดื่ม	993.9	0.9	43.0	631.8	258.5	36.2	15.5	1.8	5.8	0.4	Want to try out
เพื่อขอพิสูจน์	2,544.2	0.3	30.4	1,086.4	843.3	278.3	179.4	55.6	68.8	1.8	Social
ตามรอยกัมพูชาหรือเพื่อนชวนดื่ม	2,038.8	*	71.6	1,222.1	560.1	108.0	44.0	11.5	18.0	3.5	Persuade by friend
มีความเครียด วิตกกังวล	32.4	*	0.5	8.7	11.5	3.7	2.5	2.0	3.3	0.2	Tension / anxiety
เพื่อความโก้	41.5	*	1.7	26.3	11.6	1.6	0.3	*	*	-	Elegant
เพื่อความบันเทิง	41.9	*	0.6	25.6	9.0	4.3	1.1	*	1.2	-	Symbol of adult
ตามรอยกัมพูชาหรือดารานักแสดง	18.4	*	0.9	15.9	1.5	0.2	*	*	*	-	Imitate outstanding persons or popular stars
เพื่อหาเงิน	222.3	*	0.5	65.7	46.6	27.1	30.7	13.1	37.8	0.8	For good appetite
ใช้ยาสูบหรือเป็นสมาชิกชมรมของยาสูบ	53.4	*	0.1	5.1	12.7	11.1	11.1	2.4	11.0	-	Substitute medicine or mix with medicine
ขาดความรับผิดชอบ	8.8	*	*	2.7	0.8	2.7	0.8	0.7	1.1	-	Disappointment
อื่น ๆ ^{1/}	4.2	*	*	0.8	1.4	0.1	0.5	0.7	0.5	-	Others ^{1/}
ไม่ทราบ	11.1	-	-	3.8	2.2	0.2	-	-	-	4.9	Unknown

ตารางที่ 24.5 จำนวนประชากรอายุ 15 ปีขึ้นไปดื่มสุรา จำแนกตามอายุที่เริ่มดื่มและสาเหตุที่เริ่มดื่ม ภาคใต้

TABLE 24.5 NUMBER OF POPULATION 15 YEARS OF AGE AND OVER WHO CURRENTLY DRINKING ALCOHOLIC BY AGE AND CAUSE OF FALLING INTO THE ALCOHOLIC DRINKING HABIT, SOUTHERN REGION

หน่วยเป็นพัน : In thousands

สาเหตุที่เริ่มดื่มสุรา และเขตการปกครอง	อายุที่เริ่มดื่มสุรา (ปี)							สาเหตุที่เริ่มดื่มสุรา drinking habit, sex and area			
	ต่ำกว่า 10 Less than	10-14	15-19	20-24	25-29	30-34	35-39 40ขึ้นไป and over				
รวม	1,181.9	0.4	15.3	567.4	430.9	98.8	38.0	12.6	14.8	3.8	Total
ทดลงดื่ม	161.7	*	2.5	98.3	49.7	6.8	2.8	0.1	1.4	0.1	Want to try out
เพื่อชกสังคม	649.3	0.3	5.7	274.2	261.9	65.7	25.7	7.9	5.3	2.7	Social
ตามอยกึ่งเพื่อนหรือเพื่อนชวดื่ม	297.8	*	6.3	164.9	97.0	17.8	6.5	3.0	1.3	1.0	Persuade by friend
มีความเครียด วิตกกังวล	14.4	*	*	7.5	1.6	2.5	0.2	0.9	1.7	-	Tension / anxiety
เพื่อความโก้	7.8	*	*	6.3	1.0	0.1	0.5	*	*	-	Elegant
เพื่อความเป็นผู้ใหญ่	4.2	*	*	1.9	1.9	0.4	*	*	*	-	Symbol of adult
ตามอยกึ่งผู้ใหญ่หรือดารา	3.2	*	0.8	1.6	0.3	0.5	*	*	*	-	Imitate outstanding persons or popular stars
เพื่อให้เจริญอาหาร	31.8	*	*	9.9	14.1	3.5	2.0	0.2	2.0	-	For good appetite
ใช้ยาเป็นหรือเป็นส่วนผสมของยา	8.1	0.1	*	1.0	2.5	1.5	0.2	0.5	2.2	-	Substitute medicine or mix with medicine
ขจัดความผิดหวัง	1.9	*	*	1.6	0.2	*	*	*	*	-	Disappointment
อื่น ๆ ^{1/}	1.5	*	*	0.1	0.7	*	*	*	0.7	-	Others ^{1/}
ไม่ทราบ	0.1	-	-	-	-	-	-	-	-	0.1	Unknown

1/ เทศกาล แพทซังยอกดื่ม เป็นต้น

1/ Special occasion, having morning sick, etc.

* น้อยกว่า 0.1

* Less than 0.1

ตารางที่ 25 จำนวนประชากรอายุ 15 ปีขึ้นไปดื่มสุรา จำแนกตามระดับการศึกษาที่สำเร็จ เพศและเขตการปกครอง ทวีราชอาณาจักร

TABLE 25 NUMBER OF POPULATION 15 YEARS OF AGE AND OVER WHO CURRENTLY DRINKING ALCOHOLIC BY LEVEL OF EDUCATIONAL ATTAINMENT, SEX AND AREA, WHOLE KINGDOM

หน่วยนับพัน : In thousands

ระดับการศึกษาที่สำเร็จ	รวม		ในเขตเทศบาล				นอกเขตเทศบาล				Level of educational attainment
	Total		Municipal area		Non-municipal area		Total		Female		
	ชาย	หญิง	ชาย	หญิง	ชาย	หญิง	รวม	ชาย	หญิง		
รวม	15,334.6	13,011.7	2,322.9	4,561.8	3,888.5	673.2	10,772.9	9,123.2	1,649.7	Total	
ไม่เคยเรียน	457.9	295.0	162.9	76.2	50.6	25.6	381.7	244.5	137.3	None	
ระดับการศึกษาที่สำเร็จ										Educational attainment	
กณประถมศึกษา	6,194.6	5,023.5	1,171.1	1,276.8	1,030.6	246.2	4,917.8	3,992.9	924.9	Lower elementary level	
ระดับประถมศึกษา	3,571.1	3,139.8	431.4	804.7	690.0	114.7	2,766.4	2,449.7	316.7	Elementary level	
ระดับมัธยมศึกษาตอนต้น	1,963.9	1,781.6	182.3	729.4	644.7	84.7	1,234.5	1,137.0	97.6	Lower Secondary level	
ระดับมัธยมศึกษาตอนปลาย	1,651.1	1,477.5	173.6	774.6	689.2	85.4	876.5	788.3	88.2	Upper Secondary level	
ระดับอุดมศึกษา										Higher level	
ระดับปริญญาตรี	96.4	95.9	0.4	47.7	47.2	0.4	48.7	48.7	*	Lower diploma level	
ระดับอนุปริญญา	520.1	458.9	61.2	270.3	244.0	26.3	249.7	214.9	34.8	Diploma level	
ระดับปริญญาตรี										Bachelor degree	
- สายสามัญศึกษา	489.6	417.3	72.2	369.0	315.4	53.6	120.6	102.0	18.6	- Academic	
- สายวิชาชีพศึกษา	43.4	30.8	12.6	27.8	19.5	8.3	15.6	11.3	4.3	- Technical vocational	
- สายการศึกษา	237.7	196.8	40.9	103.6	83.2	20.5	134.0	113.7	20.4	- Program in education	
ระดับปริญญาโท	68.0	57.9	10.2	52.2	47.2	5.0	15.9	10.7	5.2	Master degree	
ระดับปริญญาเอก	4.6	4.3	0.3	3.1	2.8	0.3	1.5	1.5	*	Doctorate degree	
การศึกษาอื่น ๆ	4.8	4.2	0.6	3.6	3.0	0.6	1.2	1.2	*	Other education	
ไม่ทราบระดับการศึกษา	20.1	17.3	2.8	13.0	11.2	1.7	7.1	6.1	1.0	Unknown level	
ไม่ทราบ	11.3	10.7	0.6	9.8	9.8	-	1.5	0.9	0.6	Unknown	

ตารางที่ 25.1 จำนวนประชากรอายุ 15 ปีขึ้นไปดื่มสุรา จำแนกตามระดับการศึกษาที่สำเร็จ เพศและเขตการปกครอง กรุงเทพมหานคร

TABLE 25.1 NUMBER OF POPULATION 15 YEARS OF AGE AND OVER WHO CURRENTLY DRINKING ALCOHOLIC BY LEVEL OF EDUCATIONAL ATTAINMENT, SEX AND AREA, BANGKOK METROPOLIS

ระดับการศึกษาที่สำเร็จ	รวม						ในเขตเทศบาล						นอกเขตเทศบาล					
	รวม			ชาย			หญิง			รวม			ชาย			หญิง		
	Total			Male			Female			Total			Male			Female		
	รวม	ชาย	หญิง	รวม	ชาย	หญิง	รวม	ชาย	หญิง	รวม	ชาย	หญิง	รวม	ชาย	หญิง			
รวม	1,599.8	1,396.6	203.3	1,599.8	1,396.6	203.3	-	-	-	-	-	-	-	-	-	Total		
ไม่เคยเรียน	19.6	12.8	6.9	19.6	12.8	6.9	-	-	-	-	-	-	-	-	-	None		
ระดับการศึกษาที่สำเร็จ																Educational attainment		
กอนประถมศึกษา	357.0	292.3	64.7	357.0	292.3	64.7	-	-	-	-	-	-	-	-	-	Lower elementary level		
ระดับประถมศึกษา	313.4	273.6	39.8	313.4	273.6	39.8	-	-	-	-	-	-	-	-	-	Elementary level		
ระดับมัธยมศึกษาตอนต้น	264.7	238.4	26.3	264.7	238.4	26.3	-	-	-	-	-	-	-	-	-	Lower Secondary level		
ระดับมัธยมศึกษาตอนปลาย	292.7	265.1	27.6	292.7	265.1	27.6	-	-	-	-	-	-	-	-	-	Upper Secondary level		
ระดับอุดมศึกษา																Higher level		
ระดับต่ำกว่าปริญญาตรี	5.9	5.9	*	5.9	5.9	*	-	-	-	-	-	-	-	-	-	Lower diploma level		
ระดับอนุปริญญา	87.2	83.2	4.0	87.2	83.2	4.0	-	-	-	-	-	-	-	-	-	Diploma level		
ระดับปริญญาตรี																Bachelor degree		
- สายสามัญศึกษา	188.7	163.5	25.2	188.7	163.5	25.2	-	-	-	-	-	-	-	-	-	- Academic		
- สายอาชีวศึกษา	10.5	6.9	3.7	10.5	6.9	3.7	-	-	-	-	-	-	-	-	-	- Technical vocational		
- สายการศึกษา	12.0	10.8	1.2	12.0	10.8	1.2	-	-	-	-	-	-	-	-	-	- Program in education		
ระดับปริญญาโท	28.0	25.6	2.5	28.0	25.6	2.5	-	-	-	-	-	-	-	-	-	Master degree		
ระดับปริญญาเอก	0.9	0.9	*	0.9	0.9	*	-	-	-	-	-	-	-	-	-	Doctorate degree		
การศึกษาอื่นๆ	3.2	2.7	0.5	3.2	2.7	0.5	-	-	-	-	-	-	-	-	-	Other education		
ไม่ทราบระดับการศึกษา	9.5	8.6	0.9	9.5	8.6	0.9	-	-	-	-	-	-	-	-	-	Unknown level		
ไม่ทราบ	6.4	6.4	-	6.4	6.4	-	-	-	-	-	-	-	-	-	-	Unknown		

หน่วยเป็นพัน : In thousands

ตารางที่ 25.2 จำนวนประชากรอายุ 15 ปีขึ้นไปดื่มสุรา จำแนกตามระดับการศึกษาที่สำเร็จ เพศและเขตการปกครอง ภาคกลาง (ไม่รวมกรุงเทพมหานคร)

TABLE 25.2 NUMBER OF POPULATION 15 YEARS OF AGE AND OVER WHO CURRENTLY DRINKING ALCOHOLIC BY LEVEL OF EDUCATIONAL ATTAINMENT, SEX AND AREA, CENTRAL REGION (EXCLUDING BANGKOK METROPOLIS)

หน่วยเป็นพัน : In thousands

ระดับการศึกษาที่สำเร็จ	รวม		ในเขตเทศบาล				นอกเขตเทศบาล				Level of educational attainment
	Total		Municipal area		Non-municipal area		Total		Total		
	ชาย	หญิง	ชาย	หญิง	ชาย	หญิง	รวม	ชาย	หญิง		
	Male	Female	Male	Female	Male	Female	Total	Male	Female		
รวม	2,959.2	2,606.0	353.3	27.7	1,006.8	884.2	122.6	1,952.4	1,721.7	230.7	Total
ไม่เคยมียศ	70.1	42.4	27.7		14.6	10.1	4.6	55.4	32.3	23.1	None
ระดับการศึกษาที่สำเร็จ											Educational attainment
กชั้นประถมศึกษา	1,164.5	981.2	183.3		306.2	261.0	45.2	858.3	720.2	138.1	Lower elementary level
ระดับประถมศึกษา	616.9	562.5	54.5		168.6	146.2	22.4	448.3	416.3	32.0	Elementary level
ระดับมัธยมศึกษาตอนต้น	438.4	404.6	33.8		174.6	154.7	19.9	263.8	249.8	13.9	Lower Secondary level
ระดับมัธยมศึกษาตอนปลาย	359.4	334.2	25.2		174.1	160.4	13.7	185.3	173.9	11.5	Upper Secondary level
ระดับอุดมศึกษา											Higher level
ระดับต่ำกว่าปริญญา	19.3	19.2	0.1		12.0	11.9	0.1	7.3	7.3	*	Lower diploma level
ระดับอนุปริญญา	124.1	113.9	10.2		57.8	52.9	4.8	66.3	60.9	5.3	Diploma level
ระดับปริญญาตรี											Bachelor degree
- สายสามัญศึกษา	103.6	93.7	9.9		61.6	54.5	7.1	42.0	39.2	2.8	- Academic
- สายอาชีวศึกษา	12.0	9.2	2.8		6.9	5.5	1.4	5.0	3.7	1.4	- Technical vocational
- สายการศึกษ	29.6	25.9	3.7		15.2	12.8	2.4	14.4	13.1	1.3	- Program in education
ระดับปริญญาโท	11.7	11.3	0.4		8.7	8.7	*	3.0	2.6	0.4	Master degree
ระดับปริญญาเอก	1.4	1.2	0.2		1.4	1.2	0.2	*	*	*	Doctorate degree
การศึกษอื่น ๆ	*	*	*		*	*	*	*	*	*	Other education
ไม่ทราบระดับการศึกษา	4.9	3.4	1.5		2.1	1.3	0.8	2.8	2.1	0.7	Unknown level
ไม่ทราบ	3.5	3.3	0.1		3.0	3.0	-	0.5	0.4	0.1	Unknown

ตารางที่ 25.3 จำนวนประชากรอายุ 15 ปีขึ้นไปที่ยังดื่มสุรา จำแนกตามระดับการศึกษาที่สำเร็จ เพศและเขตการปกครอง ภาคเหนือ

TABLE 25.3 NUMBER OF POPULATION 15 YEARS OF AGE AND OVER WHO CURRENTLY DRINKING ALCOHOLIC BY LEVEL OF EDUCATIONAL ATTAINMENT, SEX AND AREA, NORTHERN REGION

หน่วยเป็นพัน : In thousands

ระดับการศึกษาที่สำเร็จ	รวม			ในเขตเทศบาล			นอกเขตเทศบาล			Level of educational attainment
	รวม Total	ชาย Male		รวม Total	ชาย Male		รวม Total	ชาย Male		
		หญิง Female	หญิง Female		หญิง Female	หญิง Female				
รวม	3,582.7	2,803.8	778.9	696.2	539.6	156.6	2,886.5	2,264.2	622.3	Total
ไม่เคยเรียน	231.9	155.8	76.1	26.0	16.8	9.1	205.9	139.0	66.9	None
ระดับการศึกษาที่สำเร็จ										Educational attainment
กึ่งประถมศึกษา	1,603.9	1,206.9	396.9	237.8	174.1	63.6	1,366.1	1,032.8	333.3	Lower elementary level
ระดับประถมศึกษา	705.0	578.6	126.4	94.5	74.2	20.2	610.6	504.4	106.2	Elementary level
ระดับมัธยมศึกษาตอนต้น	417.9	355.9	62.0	102.5	83.4	19.2	315.4	272.6	42.8	Lower Secondary level
ระดับมัธยมศึกษาตอนปลาย	362.0	292.7	69.3	112.3	91.1	21.2	249.7	201.6	48.1	Upper Secondary level
ระดับอุดมศึกษา										Higher level
ระดับปริญญาตรี	18.3	18.0	0.2	7.7	7.4	0.2	10.6	10.6	*	Lower diploma level
ระดับอนุปริญญา	92.9	76.7	16.2	38.5	32.0	6.5	54.4	44.7	9.7	Diploma level
ระดับปริญญาตรี										Bachelor degree
- สายสามัญศึกษา	74.5	58.9	15.6	42.7	34.3	8.5	31.8	24.6	7.2	- Academic
- สายอาชีวศึกษา	8.2	5.0	3.2	4.3	3.1	1.2	3.9	1.9	2.0	- Technical vocational
- สายการศึกษาระดับปริญญาโท	54.0	44.6	9.4	21.6	16.4	5.2	32.4	28.2	4.2	- Program in education
ระดับปริญญาโท	10.2	7.4	2.8	7.3	5.8	1.5	2.9	1.6	1.3	Master degree
ระดับปริญญาเอก	0.5	0.4	0.1	0.5	0.4	0.1	*	*	*	Doctorate degree
การศึกษานอกระบบ	0.1	0.1	*	0.1	0.1	*	*	*	*	Other education
ไม่ทราบระดับการศึกษา	2.2	2.2	*	0.3	0.3	*	1.9	1.9	*	Unknown level
ไม่ทราบ	1.2	0.7	0.5	0.2	0.2	-	1.0	0.5	0.5	Unknown

ตารางที่ 25.4 จำนวนประชากรอายุ 15 ปีขึ้นไปติดสุรา จำแนกตามระดับการศึกษาที่สำเร็จ เพศและเขตการปกครอง ภาคตะวันออกเฉียงเหนือ

TABLE 25.4 NUMBER OF POPULATION 15 YEARS OF AGE AND OVER WHO CURRENTLY DRINKING ALCOHOLIC BY LEVEL OF EDUCATIONAL ATTAINMENT, SEX AND AREA, NORTHEASTERN REGION

หน่วยเป็นพัน : In thousands

ระดับการศึกษาที่สำเร็จ	รวม				ในเขตเทศบาล				นอกเขตเทศบาล				Level of educational attainment
	Total		Municipal area		Non-municipal area		Total		Municipal area		Non-municipal area		
	ชาย	หญิง	ชาย	หญิง	ชาย	หญิง	ชาย	หญิง	ชาย	หญิง	ชาย	หญิง	
รวม	6,010.9	5,077.8	933.1	959.8	793.5	166.3	5,051.1	4,284.3	766.8	44.8	None	Total	
ไม่เคยเรียน	115.1	66.2	48.9	9.8	5.7	4.2	105.3	60.5	44.8				
ระดับการศึกษาที่สำเร็จ													
กณัฒประถมศึกษา	2,625.7	2,120.4	505.3	302.4	235.8	66.6	2,323.4	1,884.6	438.7			Lower elementary level	
ระดับประถมศึกษา	1,689.0	1,487.7	201.3	183.4	157.1	26.3	1,505.6	1,330.6	175.0			Elementary level	
ระดับมัธยมศึกษาตอนต้น	670.2	616.2	54.0	136.1	121.3	14.9	534.1	494.9	39.2			Lower Secondary level	
ระดับมัธยมศึกษาตอนปลาย	482.3	437.2	45.1	142.3	121.8	20.5	340.0	315.4	24.6			Upper Secondary level	
ระดับอุดมศึกษา												Higher level	
ระดับต่ำกว่าปริญญาตรี	42.6	42.6	*	16.6	16.6	*	26.0	26.0	*			Lower diploma level	
ระดับอนุปริญญา	156.6	127.9	28.8	60.4	51.0	9.4	96.2	76.8	19.4			Diploma level	
ระดับปริญญาตรี												Bachelor degree	
- สายสามัญศึกษา	84.1	66.4	17.7	52.9	41.5	11.3	31.2	24.9	6.3			- Academic	
- สายอาชีวศึกษา	9.4	7.2	2.2	3.9	2.3	1.6	5.4	4.9	0.5			- Technical vocational	
- สายการศึกษา	117.3	92.4	24.9	44.8	34.3	10.5	72.5	58.1	14.4			- Program in education	
ระดับปริญญาโท	14.2	9.7	4.5	6.7	5.7	1.0	7.5	4.0	3.5			Master degree	
ระดับปริญญาเอก	1.5	1.5	*	*	*	*	1.5	1.5	*			Doctorate degree	
การศึกษาอื่นๆ	1.0	1.0	0.1	0.1	*	0.1	0.9	0.9	*			Other education	
ไม่ทราบระดับการศึกษา	1.8	1.5	0.3	0.3	0.3	*	1.5	1.2	0.3			Unknown level	
ไม่ทราบ	-	-	-	-	-	-	-	-	-			Unknown	

ตารางที่ 25.5 จำนวนประชากรอายุ 15 ปีขึ้นไปที่มีดื่มสุรา จำแนกตามระดับการศึกษาที่สำเร็จ เพศและเขตการปกครอง ภาคใต้

TABLE 25.5 NUMBER OF POPULATION 15 YEARS OF AGE AND OVER WHO CURRENTLY DRINKING ALCOHOLIC BY LEVEL OF EDUCATIONAL ATTAINMENT, SEX AND AREA, SOUTHERN REGION

หน่วยเป็นพัน : In thousands

ระดับการศึกษาที่สำเร็จ	รวม				ในเขตเทศบาล				นอกเขตเทศบาล				Level of educational attainment
	ชาย		หญิง		ชาย		หญิง		ชาย		หญิง		
	รวม	Total	รวม	Total	รวม	Total	รวม	Total	รวม	Total	รวม	Total	
รวม	1,181.9	1,127.5	54.4	299.1	274.7	24.5	882.8	852.9	30.0	30.0	Total		
ไม่เคยเรียน	21.3	17.9	3.3	6.1	5.2	0.9	15.2	12.7	2.5	2.5	None		
ระดับการศึกษาที่สำเร็จ												Educational attainment	
กอนประถมศึกษา	443.5	422.6	20.8	73.5	67.4	6.1	370.0	355.2	14.8	14.8	Lower elementary level		
ระดับประถมศึกษา	246.8	237.4	9.4	44.9	38.9	5.9	201.9	198.4	3.5	3.5	Elementary level		
ระดับมัธยมศึกษาตอนต้น	172.8	166.6	6.1	51.4	47.0	4.5	121.3	119.7	1.7	1.7	Lower Secondary level		
ระดับมัธยมศึกษาตอนปลาย	154.7	148.3	6.4	53.3	50.8	2.4	101.5	97.5	4.0	4.0	Upper Secondary level		
ระดับอุดมศึกษา											Higher level		
ระดับต่ำกว่าปริญญาตรี	10.2	10.2	0.1	5.5	5.4	0.1	4.8	4.8	*	*	Lower diploma level		
ระดับอนุปริญญา	59.2	57.3	2.0	26.4	24.8	1.6	32.8	32.5	0.4	0.4	Diploma level		
ระดับปริญญาตรี											Bachelor degree		
- สายสามัญศึกษา	38.7	34.9	3.8	23.1	21.6	1.5	15.6	13.3	2.3	2.3	- Academic		
- สายอาชีวศึกษา	3.4	2.6	0.7	2.1	1.8	0.3	1.3	0.9	0.4	0.4	- Technical vocational		
- สายการศึกษา	24.8	23.2	1.6	10.1	9.0	1.1	14.7	14.2	0.5	0.5	- Program in education		
ระดับปริญญาโท	3.9	3.8	*	1.4	1.3	*	2.5	2.5	*	*	Master degree		
ระดับปริญญาเอก	0.2	0.2	*	0.2	0.2	*	*	*	*	*	Doctorate degree		
การศึกษาอื่นๆ	0.4	0.4	*	0.1	0.1	*	*	*	*	*	Other education		
ไม่ทราบระดับการศึกษา	1.8	1.7	0.1	0.8	0.7	0.1	0.3	0.3	*	*	Unknown level		
ไม่ทราบ	0.3	0.3	-	0.3	0.3	-	1.0	1.0	-	-	Unknown		

* น้อยกว่า 0.1

* Less than 0.1

ตารางที่ 26 จำนวนประชากรอายุ 15 ปีขึ้นไปที่มีสุรา จำแนกตามหมวดอายุและอาชีพ เพศและเขตการปกครอง ทวีราชอาณาจักร

TABLE 26 NUMBER OF POPULATION 15 YEARS OF AGE AND OVER WHO CURRENTLY DRINKING ALCOHOLIC BY AGE GROUP AND OCCUPATION, SEX AND AREA, WHOLE KINGDOM

อาชีพ	เพศ	รวม Total	หมวดอายุ (ปี) Age group (years)							รวม Total	อาชีพ, and area	sex
			15 - 19	20 - 24	25 - 29	30 - 34	35 - 39	40 - 49	50 - 59			
รวม		13,712.4	396.9	1,511.5	2,146.2	2,066.1	1,976.3	3,266.1	1,719.8	629.5	Total	
ผู้บัญญัติกฎหมาย ข้าราชการระดับอาวุโส และผู้ยุติการ		1,017.0	0.8	13.5	67.7	120.4	159.2	352.6	234.9	67.8	Legislators, senior officials and managers	
ผู้ประกอบการวิชาชีพขั้นต้น		379.7	0.9	20.1	52.0	47.0	61.5	144.4	50.4	3.4	Professionals	
ผู้ประกอบการวิชาชีพขั้นต้นที่คิดค่าตอบแทน และผู้ประกอบวิชาชีพขั้นต้นที่เกี่ยวข้อง		431.1	4.4	47.7	92.0	83.8	61.7	100.4	36.5	4.7	Technicians and associate professionals	
เสมียน		316.8	0.8	38.6	83.1	62.7	58.0	48.9	22.5	2.2	Clerks	
พนักงานบริการและพนักงานขาย		1,121.6	41.3	153.6	201.1	190.5	160.6	236.4	102.4	35.7	Service workers and shop and market sales workers	
ในร้านค้าและตลาด		6,047.0	199.9	615.0	847.1	800.3	791.0	1,473.3	912.6	407.8	Skilled agricultural and fishery workers	
ผู้ปฏิบัติงานที่มีความสามารถทางฝีมือ และธุรกิจการค้ำที่เกี่ยวข้อง		1,689.8	55.2	282.2	335.6	287.4	236.9	328.9	121.8	41.8	Craft and related trades workers	
ผู้ปฏิบัติการโรงงานและเครื่องจักร		1,192.6	23.6	148.9	234.8	233.7	196.4	253.7	88.3	13.1	Plant and machine operators and assemblers	
อาชีพขั้นพื้นฐานต้น		1,508.5	70.1	191.8	231.7	239.9	249.9	325.6	146.7	52.9	Elementary occupations	
ผู้ปฏิบัติงานที่จัดจำแนกอาชีพไม่ได้ หรือไม่ทราบอาชีพ		8.2	-	-	1.2	0.3	1.2	1.8	3.7	-	Unknown occupation	

หน่วยเป็นพัน : In thousands

ตารางที่ 26 จำนวนประชากรอายุ 15 ปีขึ้นไปที่มีสุรา จำแนกตามหมวดอายุและอาชีพ เพศและเขตการปกครอง ทวีราชอาณาจักร (ต่อ)

TABLE 26 NUMBER OF POPULATION 15 YEARS OF AGE AND OVER WHO CURRENTLY DRINKING ALCOHOLIC BY AGE GROUP AND OCCUPATION, SEX AND AREA, WHOLE KINGDOM (Contd.)

หน่วยเป็นพัน : In thousands

อาชีพ	เพศ	หมวดอายุ (ปี) Age group (years)								รวม Total	อาชีพ, sex Occupation, and area
		15 - 19	20 - 24	25 - 29	30 - 34	35 - 39	40 - 49	50 - 59	60 ขึ้นไป and over		
		370.6	1,362.5	1,891.4	1,775.5	1,661.4	2,739.6	1,464.6	558.5		Male
ผู้มีบุญคุณหมาย ข้าราชการระดับอาวุโส											Legislators, senior officials
และผู้จัดการ		0.8	10.5	58.8	107.8	145.7	328.9	218.4	65.3		and managers
ผู้ประกอบการวิชาชีพต้นตง		0.8	14.1	40.5	38.8	50.8	121.8	43.7	3.4		Professionals
ผู้ประกอบการวิชาชีพเทคนิคสาขาตง											Technicians and associate
และผู้ประกอบวิชาชีพอื่น ๆ ที่เกี่ยวข้อง		3.5	38.0	74.5	74.2	54.0	90.6	33.0	4.0		professionals
เด็มน		0.6	25.8	56.8	49.4	47.3	40.7	20.5	1.8		Clerks
พนักงานบริการและพนักงานขาย											Service workers and shop
ในร้านค้าและตลาด		32.2	125.3	159.4	146.1	117.2	164.1	71.1	28.0		and market sales workers
ผู้ปฏิบัติงานที่มีฝีมือในเชิงการเกษตร											Skilled agricultural and
และการประมง		190.5	561.6	762.8	681.0	662.1	1,201.4	768.0	364.8		fishery workers
ผู้ปฏิบัติงานที่มีความสามารถทางฝีมือ											Craft and related trades
และธุรกิจการค้ที่เกี่ยวข้อง		54.2	270.6	313.5	262.0	209.0	291.4	106.7	36.6		workers
ผู้ปฏิบัติการโรงงานและเครื่องจักร											Plant and machine operators
และผู้ปฏิบัติงานคนงานการประกอบ		22.3	136.7	221.6	221.0	186.6	245.4	85.8	13.0		and assemblers
อาชีพพื้นฐานตง		65.7	179.9	202.3	194.8	187.6	253.4	113.6	41.6		Elementary occupations
ผู้ปฏิบัติงานที่จัดจำแนกอาชีพไม่ได้											Unknown occupation
หรือไม่ทราบอาชีพ		8.2	-	1.2	0.3	1.2	1.8	3.7	-		

ตารางที่ 26 จำนวนประชากรอายุ 15 ปีขึ้นไปที่มีสุรา จำแนกตามหมวดอายุและอาชีพ เพศและเขตการปกครอง ทวีราชอาณาจักร (ต่อ)

TABLE 26 NUMBER OF POPULATION 15 YEARS OF AGE AND OVER WHO CURRENTLY DRINKING ALCOHOLIC BY AGE GROUP AND OCCUPATION, SEX AND AREA, WHOLE KINGDOM (Contd.)

อาชีพ และเขตการปกครอง	เพศ	รวม Total	หมวดอายุ (ปี) Age group (years)							อาชีพ, and area	sex
			15 - 19	20 - 24	25 - 29	30 - 34	35 - 39	40 - 49	50 - 59		
ในประเทศไทย											
ผู้มีอายุต่ำกว่า 15 ปี และผู้ถือใบอนุญาต		3,968.7	82.8	407.5	666.8	665.5	617.3	956.2	444.2	128.2	Municipal area
และผู้จัดการปกครอง		493.4	0.8	5.4	38.2	60.1	176.1	101.3	29.3	0.7	Legislators, senior officials and managers
ผู้ประกอบอาชีพอิสระ		215.2	0.6	12.7	27.4	27.9	79.3	34.3	0.7	0.7	Professionals
ผู้ประกอบอาชีพที่ปรึกษา และผู้บริหาร		268.6	3.5	30.9	54.8	53.7	60.7	22.8	3.9	3.9	Technicians and associate professionals
เด็กรุ่นใหม่		203.9	0.2	23.0	48.7	39.4	31.6	17.6	2.2	2.2	Clerks
พนักงานบริการและพนักงานขาย		647.4	19.7	81.0	125.0	114.9	138.3	55.5	16.3	16.3	Service workers and shop and market sales workers
ในร้านค้าและตลาด		438.7	11.8	38.3	54.8	57.6	107.8	71.4	38.6	38.6	Skilled agricultural and fishery workers
ผู้ปฏิบัติงานที่มีฝีมือใน และการประมง		658.8	22.3	99.3	132.5	122.6	129.6	46.3	14.8	14.8	Craft and related trades workers
ผู้ปฏิบัติงานที่มีความสามารถทาง และธุรกิจการค้ำที่เกี่ยว		601.1	10.3	60.3	116.3	116.5	134.2	49.4	8.3	8.3	Plant and machine operators and assemblers
ผู้ปฏิบัติงานโรงงานและเครื่องจักร		437.6	13.8	56.6	67.9	72.4	97.6	44.3	14.1	14.1	Elementary occupations
อาชีพพื้นฐานต่าง ๆ		4.0	-	-	1.2	0.3	1.0	1.3	-	-	Unknown occupation

หน่วยเป็นพัน : In thousands

ตารางที่ 26 จำนวนประชากรอายุ 15 ปีขึ้นไปที่มีสุรา จำแนกตามหมวดอายุและอาชีพ เพศและเขตการปกครอง ทวีราชอาณาจักร (ต่อ)

TABLE 26 NUMBER OF POPULATION 15 YEARS OF AGE AND OVER WHO CURRENTLY DRINKING ALCOHOLIC BY AGE GROUP AND OCCUPATION, SEX AND AREA, WHOLE KINGDOM (Contd.)

อาชีพ	เพศ	หมวดอายุ (ปี) Age group (years)								รวม Total	อาชีพ, sex Occupation, and area
		15 - 19	20 - 24	25 - 29	30 - 34	35 - 39	40 - 49	50 - 59	60 ขึ้นไป and over		
หมื่นเป็นพัน : In thousands											
และเขตการปกครอง											
นอกเขตเทศบาล		314.2	1,103.9	1,479.3	1,400.5	1,359.0	2,309.8	1,275.6	501.3		Non-Municipal Area
ผู้บัญญัติกฎหมาย ข้าราชการระดับอาวุโส และผู้จัดการ			8.1	29.5	60.3	77.1	176.5	133.6	38.5		Legislators, senior officials and managers
ผู้ประกอบการรายวันต่ง		0.3	7.5	24.6	19.1	29.2	65.0	16.1	2.7		Professionals
ผู้ประกอบการวิชาชีพเทคนิคสาขาต่ง											Technicians and associate professionals
และผู้ประกอบวิชาชีพอื่น ๆ ที่เกี่ยวข้อง		0.9	16.8	37.1	30.1	23.4	39.6	13.7	0.8		Clerks
เด็กรุ่น		0.6	15.6	34.3	23.3	16.8	17.4	4.8	0.1		Service workers and shop and market sales workers
พนักงานบริการและพนักงานขาย											Skilled agricultural and fishery workers
ในร้านค้าและตลาด		21.6	72.6	76.1	75.6	63.9	98.1	46.9	19.4		Craft and related trades workers
ผู้ปฏิบัติงานที่มีฝีมือในด้านการเกษตร และการประมง		188.1	576.7	792.3	742.7	732.4	1,365.6	841.2	369.3		Plant and machine operators and assemblers
ผู้ปฏิบัติงานที่มีความสามารถทางฝีมือ และธุรกิจการค้ที่เกี่ยวข้อง		32.9	182.9	203.1	164.8	145.4	199.4	75.5	27.0		Elementary occupations
ผู้ปฏิบัติการโรงงานและเครื่องจักร และผู้ปฏิบัติงานคนงานประกอบการ		13.4	88.6	118.6	117.1	90.6	119.5	38.9	4.8		Unknown occupation
อาชีพขั้นพื้นฐานต่ง		56.3	135.2	163.8	167.5	179.1	228.0	102.4	38.7		
ผู้ปฏิบัติงานที่จัดจำแนกอาชีพไม่ได้ หรือไม่ทราบอาชีพ		-	-	-	-	1.0	0.8	2.4	-		

ตารางที่ 26.1 จำนวนประชากรอายุ 15 ปีขึ้นไปดื่มสุรา จำแนกตามหมวดอายุและอาชีพ กรุงเทพมหานคร

TABLE 26.1 NUMBER OF POPULATION 15 YEARS OF AGE AND OVER WHO CURRENTLY DRINKING ALCOHOLIC BY AGE GROUP AND OCCUPATION, BANGKOK METROPOLIS

หน่วยเป็นพัน : In thousands

อาชีพ	หมวดอายุ (ปี) Age group (years)								รวม Total	60 ขึ้นไป and over	Occupation,
	15 - 19	20 - 24	25 - 29	30 - 34	35 - 39	40 - 49	50 - 59	26.5			
รวม	26.0	150.7	238.9	250.8	236.2	323.0	144.7	26.5	Total		
ผู้มีภูมิลำเนาโดย ข้าราชการระดับอาวุโส และผู้ดีการ	0.7	1.7	17.1	25.0	35.8	77.7	46.5	12.2	Legislators, senior officials and managers		
ผู้ประกอบการรายย่อยต่าง ๆ	*	5.9	9.0	8.7	8.8	18.3	13.0	*	Professionals		
ผู้ประกอบการรายย่อยในภาคบริการ	2.2	14.6	21.0	19.1	15.9	24.6	10.1	1.1	Technicians and associate professionals		
เด็กรับจ้าง	*	11.0	21.8	16.1	17.9	9.5	6.8	1.2	Clerks		
พนักงานบริการและพนักงานขาย	6.3	29.2	44.2	42.9	36.8	50.8	16.2	4.1	Service workers and shop and market sales workers		
ผู้มีปฏิบัติงานที่มีฝีมือในภาคเกษตร และการประมง	*	*	1.1	4.9	1.7	2.2	0.9	*	Skilled agricultural and fishery workers		
ผู้มีปฏิบัติงานที่มีความสามารถทางฝีมือ และธุรกิจการค้าที่เกี่ยวข้อง	10.4	41.5	54.4	52.1	32.9	44.9	16.4	2.8	Craft and related trades workers		
ผู้มีปฏิบัติการโรงงานและเครื่องจักร และผู้มีปฏิบัติงานในภาคการประกอบ	3.9	22.4	51.6	62.5	54.8	65.9	22.1	3.4	Plant and machine operators and assemblers		
อาชีพพื้นฐานต่าง ๆ	2.6	24.4	18.8	19.7	31.7	29.2	11.8	1.7	Elementary occupations		
ผู้มีปฏิบัติงานที่จัดจำแนกอาชีพไม่ได้ หรือไม่ทราบอาชีพ	-	-	-	-	-	-	0.8	-	Unknown occupation		

ตารางที่ 26.2 จำนวนประชากรอายุ 15 ปีขึ้นไปดื่มสุรา จำแนกตามหมวดอายุและอาชีพ ภาคกลาง (ไม่รวมกรุงเทพมหานคร)

TABLE 26.2 NUMBER OF POPULATION 15 YEARS OF AGE AND OVER WHO CURRENTLY DRINKING ALCOHOLIC BY AGE GROUP AND OCCUPATION, CENTRAL REGION (EXCLUDING BANGKOK METROPOLIS)

หน่วยเป็นพัน : In thousands

อาชีพ	หมวดอายุ (ปี) Age group (years)							Total	Occupation
	15 - 19	20 - 24	25 - 29	30 - 34	35 - 39	40 - 49	50 - 59		
รวม	53.8	242.4	426.7	432.6	379.6	633.3	301.4	125.7	Total
ผู้มีอยู่ตามกฎหมาย ข้าราชการระดับอาวุโส และผู้ดีการ	*	0.8	9.4	23.1	33.7	77.2	37.9	18.0	Legislators, senior officials and managers
ผู้ประกอบการวิสาหกิจขนาดกลางและขนาดย่อม	0.8	2.9	11.1	8.4	12.2	26.6	8.5	0.6	Professionals
ผู้ประกอบการวิสาหกิจขนาดกลางและขนาดย่อม และผู้ประกอบการวิสาหกิจที่เกี่ยวเนื่อง	0.7	12.3	33.4	27.4	18.2	31.0	6.8	1.9	Technicians and associate professionals
เด็มน	0.4	6.3	16.3	15.9	16.2	13.3	6.3	0.5	Clerks
พนักงานบริการและพนักงานขาย									Service workers and shop and market sales workers
ในร้านค้าและตลาด	6.1	23.1	39.1	43.3	34.3	58.2	27.5	10.5	
ผู้ปฏิบัติงานที่มีฝีมือในด้านการเกษตรและการประมง	13.6	48.5	82.8	94.4	84.2	167.1	104.5	64.1	Skilled agricultural and fishery workers
ผู้ปฏิบัติงานที่มีความสามารถทางฝีมือ และธุรกิจการค้ำที่เกี่ยวเนื่อง	9.2	56.0	79.6	72.1	60.2	91.5	38.6	9.6	Craft and related trades workers
ผู้ปฏิบัติการโรงงานและเครื่องจักร และผู้ปฏิบัติงานคนในการประกอบ	10.3	57.9	96.0	85.0	62.9	80.2	25.9	4.1	Plant and machine operators and assemblers
อาชีพพื้นฐานต่าง ๆ	12.6	34.6	57.9	62.6	57.8	87.6	45.0	16.4	Elementary occupations
ผู้ปฏิบัติงานที่จัดจำแนกอาชีพไม่ได้ หรือไม่ทราบอาชีพ	-	-	1.2	0.3	-	0.7	0.3	-	Unknown occupation

ตารางที่ 26.3 จำนวนประชากรอายุ 15 ปีขึ้นไปดื่มสุรา จำแนกตามหมวดอายุและอาชีพ ภาคเหนือ

TABLE 26.3 NUMBER OF POPULATION 15 YEARS OF AGE AND OVER WHO CURRENTLY DRINKING ALCOHOLIC BY AGE GROUP AND OCCUPATION, NORTHERN REGION

อาชีพ	หมวดอายุ (ปี) Age group (years)							รวม Total	60 ขึ้นไป and over	Occupation
	15 - 19	20 - 24	25 - 29	30 - 34	35 - 39	40 - 49	50 - 59			
รวม	78.1	316.6	475.6	456.6	467.7	856.4	401.3	152.7	Total	
ผู้บัญญัติกฎหมาย ข้าราชการระดับอาวุโส และผู้ยุติการ	*	6.4	19.8	27.4	35.5	86.3	60.3	16.8	Legislators, senior officials and managers	
ผู้ประกอบการรายวันต่ง	0.1	2.4	13.0	11.0	11.6	30.9	9.5	*	Professionals	
ผู้ประกอบการวิชาชีพทางเทคนิคสาขาต่ง	0.3	9.5	8.2	13.1	7.1	15.5	5.7	0.3	Technicians and associate professionals	
และผู้บริหารอื่น ๆ ที่เกี่ยวข้อง	0.4	8.4	23.9	10.5	7.8	9.3	3.9	0.1	Clerks	
เด็ย									Service workers and shop and market sales workers	
พนักงานบริการและพนักงานขาย	5.3	34.1	38.8	35.7	35.4	58.6	27.3	10.3	Skilled agricultural and fishery workers	
ในร้านค้าและตลาด	43.3	127.9	213.0	189.2	210.8	427.1	211.9	90.4	Craft and related trades workers	
ผู้ปฏิบัติงานที่มีฝีมือในบริการเกษตร และการประมง	11.6	60.3	66.4	67.9	57.1	90.6	24.6	15.6	Plant and machine operators and assemblers	
ผู้ปฏิบัติงานที่มีความสามารถทางฝีมือ และธุรกิจการค้าที่เกี่ยวข้อง	2.7	23.2	29.9	30.8	24.0	33.4	12.7	1.5	Elementary occupations	
ผู้ปฏิบัติการโรงงานและเครื่องจักร และผู้ปฏิบัติงานคนงานประกอบ	14.5	44.6	62.6	70.9	78.1	104.6	45.3	17.6	Unknown occupation	
อาชีพขั้นพื้นฐานต่ง										
ผู้ปฏิบัติงานที่จัดจำแนกอาชีพไม่ได้ หรือไม่ทราบอาชีพ	0.6	-	-	-	0.3	0.2	0.1	-		

หน่วยเป็นพัน : In thousands

ตารางที่ 26.4 จำนวนประชากรอายุ 15 ปีขึ้นไปดื่มสุรา จำแนกตามหมวดอายุและอาชีพ ภาคตะวันออกเฉียงเหนือ

TABLE 26.4 NUMBER OF POPULATION 15 YEARS OF AGE AND OVER WHO CURRENTLY DRINKING ALCOHOLIC BY AGE GROUP AND OCCUPATION, NORTHEASTERN REGION

อาชีพ	หมวดอายุ (ปี) Age group (years)							รวม Total	60 ขึ้นไป and over	Occupation
	15 - 19	20 - 24	25 - 29	30 - 34	35 - 39	40 - 49	50 - 59			
รวม	208.1	696.9	839.7	754.4	729.3	1,202.7	735.0	267.0	Total	
ผู้มีัญญติกฎหมาย ข้าราชการระดับอาวุโส และผู้จัดการ	*	3.7	14.8	31.0	35.3	82.6	68.4	14.7	Legislators, senior officials and managers	
ผู้ประกอบการรายย่อย	*	8.9	17.3	15.9	24.1	54.8	15.1	2.7	Professionals	
ผู้ประกอบการรายย่อย และผู้บริหารระดับสูง	0.8	7.7	22.9	17.5	14.5	19.5	11.1	0.7	Technicians and associate professionals	
เด็กลง	*	11.4	17.8	13.4	9.9	11.2	3.7	0.1	Clerks	
พนักงานบริการและพนักงานขาย	19.0	55.8	60.4	50.5	40.5	52.4	23.9	8.9	Service workers and shop and market sales workers	
ในร้านค้าและตลาด	131.3	394.4	485.3	445.0	426.7	761.4	526.2	212.1	Skilled agricultural and fishery workers	
ผู้มีปฏิบัติงานที่มีฝีมือในด้านการเกษตร และการประมง	19.8	101.2	100.5	76.1	65.1	80.3	30.6	10.5	Craft and related trades workers	
ผู้มีปฏิบัติงานที่มีความสามารถทางฝีมือ และธุรกิจการค้าที่เกี่ยวข้อง	4.9	40.0	43.3	37.2	39.0	51.1	15.6	3.5	Plant and machine operators and assemblers	
ผู้มีปฏิบัติการโรงงานและเครื่องจักร และผู้ปฏิบัติงานคนงานประกอบ	32.3	73.9	77.3	67.8	73.2	88.4	38.0	14.0	Elementary occupations	
อาชีพพื้นฐาน	-	-	-	-	0.9	1.0	2.4	-	Unknown occupation	
ผู้มีปฏิบัติงานที่จัดจำแนกอาชีพไม่ได้ หรือไม่ทราบอาชีพ	-	-	-	-	-	-	-	-	-	

หน่วยเป็นพัน : In thousands

ตารางที่ 26.5 จำนวนประชากรอายุ 15 ปีขึ้นไปดื่มสุรา จำแนกตามหมวดอายุและอาชีพ ภาคใต้

TABLE 26.5 NUMBER OF POPULATION 15 YEARS OF AGE AND OVER WHO CURRENTLY DRINKING ALCOHOLIC BY AGE GROUP AND OCCUPATION, SOUTHERN REGION

หน่วยเป็นพัน : In thousands

อาชีพ	หมวดอายุ (ปี) Age group (years)							รวม	60 ขึ้นไป and over	Occupation
	15 - 19	20 - 24	25 - 29	30 - 34	35 - 39	40 - 49	50 - 59			
รวม	31.0	104.8	165.3	171.7	163.6	250.7	137.5	57.6	Total	
ผู้มีบัญญัติกฎหมาย ข้าราชการระดับอาวุโส และผู้จัดการ	*	1.0	6.6	13.9	19.0	28.9	21.8	6.1	Legislators, senior officials and managers	
ผู้ประกอบการรายวันต่งๆ	*	0.1	1.6	3.0	4.9	13.7	4.4	0.1	Professionals	
ผู้ประกอบการวิชาชีพทางเทคนิคสาขาต่งๆ									Technicians and associate professionals	
และผู้ประกอบการอื่น ๆ ที่เกี่ยวข้อง	0.5	3.6	6.6	6.8	6.0	9.7	2.8	0.6	professionals	
เด็กลง	*	1.6	3.3	6.9	6.2	5.7	1.9	0.3	Clerks	
พนักงานบริการและพนักงานขาย									Service workers and shop	
ในร้านค้าและตลาด	4.6	11.4	18.6	18.1	13.5	16.6	7.4	2.1	and market sales workers	
ผู้ปฏิบัติงานที่มีฝีมือในเชิงการเกษตร	11.7	44.3	64.8	66.7	67.6	115.6	69.0	41.2	Skilled agricultural and fishery workers	
และการประมง									Craft and related trades workers	
ผู้ปฏิบัติงานที่มีความสามารถทางฝีมือ	4.2	23.3	34.6	19.2	21.5	21.6	11.6	3.3	Plant and machine operators and assemblers	
และธุรกิจการค้าที่เกี่ยวข้อง									Elementary occupations	
ผู้ปฏิบัติการโรงงานและเครื่องจักร	1.9	5.4	14.0	18.1	15.7	23.1	12.0	0.6	Unknown occupation	
และผู้ปฏิบัติงานด้านการประกอบ	8.0	14.2	15.1	19.0	9.1	15.8	6.5	3.2		
อาชีพพื้นฐานต่งๆ										
ผู้ปฏิบัติงานที่จัดจำแนกอาชีพไม่ได้										
หรือไม่ทราบอาชีพ	0.1	-	-	-	-	-	0.1	-		

* น้อยกว่า 0.1

* Less than 0.1

ตารางที่ 27 จำนวนประชากรอายุ 15 ปีขึ้นไปดื่มสุรา จำแนกตามหมวดอายุ ความถี่ของการดื่ม เพศและเขตการปกครอง ราชอาณาจักร

TABLE 27 NUMBER OF POPULATION 15 YEARS OF AGE AND OVER WHO CURRENTLY DRINKING ALCOHOLIC BY AGE GROUP, FREQUENCY OF DRINKING ALCOHOLIC, SEX AND AREA, WHOLE KINGDOM

หน่วยเป็นพัน : In thousands

ความถี่ของการดื่มสุรา เพศและเขตการปกครอง	รวม Total	หมวดอายุ (ปี) Age group (years)						รวม Total	ความถี่ของการดื่มสุรา alcoholic, sex and area	
		15 - 19	20 - 24	25 - 29	30 - 34	35 - 39	40 - 49			50 - 59
ดื่มทุกวัน	15,334.6	622.4	1,846.8	2,257.2	2,143.6	2,049.2	3,389.0	1,859.2	1,167.1	Everyday
ดื่มครั้งถึงบ่อย (3 - 4 ครั้งต่อสัปดาห์)	1,217.6	10.4	42.5	101.7	128.3	168.4	337.1	236.7	192.7	3 - 4 times per week
ดื่มบางวัน (1 - 2 ครั้งต่อสัปดาห์)	1,515.1	47.7	174.3	214.2	226.3	215.1	334.2	188.0	115.3	1 - 2 times per week
ดื่มเดือนละ 1 - 2 ครั้ง	2,342.3	105.8	367.8	387.7	338.7	313.5	482.6	219.4	126.9	1 - 2 times per month
ดื่มนาน ๆ ครั้ง อื่น ๆ ^{1/}	7,581.6	364.1	931.6	1,118.3	1,035.7	977.1	1,674.3	916.1	564.5	Occasionally Others ^{1/}
ไม่ทราบ	13.1	0.4	3.1	1.2	3.4	0.3	2.9	1.2	0.5	Unknown

ตารางที่ 27 จำนวนประชากรอายุ 15 ปีขึ้นไปดื่มสุรา จำแนกตามหมวดอายุ ความถี่ของการดื่ม เพศและเขตการปกครอง ทวีราชอาณาจักร (ต่อ)

TABLE 27 NUMBER OF POPULATION 15 YEARS OF AGE AND OVER WHO CURRENTLY DRINKING ALCOHOLIC BY AGE GROUP, FREQUENCY OF DRINKING ALCOHOLIC, SEX AND AREA, WHOLE KINGDOM (Contd.)

หน่วยเป็นพัน : In thousands

ความถี่ของการดื่มสุรา เพศและเขตการปกครอง	รวม Total	หมวดอายุ (ปี) Age group (years)							Frequency of drinking alcoholic, sex and area	
		15 - 19	20 - 24	25 - 29	30 - 34	35 - 39	40 - 49	50 - 59 60 ขึ้นไป and over		
ชาย	13,011.7	569.7	1,640.7	1,972.2	1,818.0	1,698.1	2,788.0	1,538.1	986.9	Male
ดื่มทุกวัน	1,072.5	9.4	37.7	96.2	117.8	151.6	305.0	203.2	151.6	Everyday
ดื่มครั้งหนึ่งถึงบ่อย (3 - 4 ครั้งต่อสัปดาห์)	1,398.6	46.7	160.9	202.5	214.2	200.3	304.6	168.6	100.9	3 - 4 times per week
ดื่มบ้างวัน (1 - 2 ครั้งต่อสัปดาห์)	2,460.4	89.1	315.3	418.3	382.5	342.8	498.3	261.5	152.7	1 - 2 times per week
ดื่มเดือนละ 1 - 2 ครั้ง	2,130.0	100.1	348.1	364.0	308.6	278.2	418.4	194.5	118.2	1 - 2 times per month
ดื่มนาน ๆ ครั้ง	5,923.1	323.5	775.5	888.3	791.7	723.5	1,252.9	705.6	462.0	Occasionally
อื่น ๆ ^{1/}	16.5	0.5	0.5	1.8	0.8	1.7	6.7	3.4	1.0	Others ^{1/}
ไม่ทราบ	10.6	0.4	2.8	1.2	2.4	0.1	2.1	1.2	0.4	Unknown

ตารางที่ 27 จำนวนประชากรอายุ 15 ปีขึ้นไปดื่มสุรา จำแนกตามหมวดอายุ ความถี่ของการดื่ม เพศและเขตการปกครอง ราชอาณาจักร (ต่อ)

TABLE 27 NUMBER OF POPULATION 15 YEARS OF AGE AND OVER WHO CURRENTLY DRINKING ALCOHOLIC BY AGE GROUP, FREQUENCY OF DRINKING ALCOHOLIC, SEX AND AREA, WHOLE KINGDOM (Contd.)

หน่วยเป็นพัน : In thousands

ความถี่ของการดื่มสุรา เพศและเขตการปกครอง	หมวดอายุ (ปี) Age group (years)								รวม Total	ความถี่ของการดื่ม alcoholic, sex and area
	15 - 19	20 - 24	25 - 29	30 - 34	35 - 39	40 - 49	50 - 59	60 ขึ้นไป and over		
หญิง	52.7	206.1	285.0	325.7	351.1	601.0	321.1	180.2		Female
ดื่มทุกวัน	145.1	0.9	5.5	10.5	16.8	32.1	33.4	41.1		Everyday
ดื่มครั้งหนึ่งถึงบ่อย (3 - 4 ครั้งต่อสัปดาห์)	116.5	1.1	11.7	12.1	14.9	29.5	19.4	14.4		3 - 4 times per week
ดื่มเป็นบางวัน (1 - 2 ครั้งต่อสัปดาห์)	181.3	4.5	13.9	26.5	29.3	51.5	31.6	12.8		1 - 2 times per week
ดื่มเดือนละ 1 - 2 ครั้ง	212.3	5.7	23.7	30.1	35.4	64.2	24.9	8.6		1 - 2 times per month
ดื่มนาน ๆ ครั้ง	1,658.5	40.6	229.9	244.0	253.6	421.3	210.4	102.5		Occasionally
อื่นๆ ^{1/}	6.7	*	0.2	1.5	1.1	1.5	1.4	0.7		Others ^{1/}
ไม่ทราบ	2.5	-	0.1	1.0	0.2	0.8	-	0.1		Unknown

ตารางที่ 27 จำนวนประชากรอายุ 15 ปีขึ้นไปดื่มสุรา จำแนกตามหมวดอายุ ความถี่ของการดื่ม เพศและเขตการปกครอง ราชอาณาจักร (ต่อ)

TABLE 27 NUMBER OF POPULATION 15 YEARS OF AGE AND OVER WHO CURRENTLY DRINKING ALCOHOLIC BY AGE GROUP, FREQUENCY OF DRINKING ALCOHOLIC, SEX AND AREA, WHOLE KINGDOM (Contd.)

หน่วยเป็นพัน : In thousands

ความถี่ของการดื่มสุรา เพศและเขตการปกครอง	หมวดอายุ (ปี) Age group (years)								รวม Total	ความถี่ของการดื่ม alcoholic, sex and area
	15 - 19	20 - 24	25 - 29	30 - 34	35 - 39	40 - 49	50 - 59	60 ขึ้นไป and over		
ในเขตเทศบาล	160.3	545.5	714.5	697.7	647.4	1,015.8	503.8	276.8		Municipal area
ดื่มทุกวัน	4.0	16.0	45.7	58.9	70.5	123.4	81.1	62.9		Everyday
ดื่มอย่างน้อย 3 - 4 ครั้งต่อสัปดาห์	12.5	48.2	70.0	62.1	68.3	102.3	45.8	24.5		3 - 4 times per week
ดื่มเป็นบางวัน (1 - 2 ครั้งต่อสัปดาห์)	24.4	105.1	141.1	140.1	121.4	171.3	76.8	42.9		1 - 2 times per week
ดื่มเดือนละ 1 - 2 ครั้ง	29.2	93.5	118.9	110.9	92.2	148.9	56.4	27.4		1 - 2 times per month
ดื่มนาน ๆ ครั้ง	89.5	281.5	337.9	323.0	293.3	467.2	242.7	117.8		Occasionally
อื่นๆ ^{1/}	0.5	0.6	0.4	1.2	1.4	1.8	0.8	0.9		Others ^{1/}
ไม่ทราบ	0.2	0.7	0.6	1.5	0.3	1.0	0.2	0.3		Unknown

ตารางที่ 27 จำนวนประชากรอายุ 15 ปีขึ้นไปดื่มสุรา จำแนกตามหมวดอายุ ความถี่ของการดื่ม เพศและเขตการปกครอง ราชอาณาจักร (ต่อ)

TABLE 27 NUMBER OF POPULATION 15 YEARS OF AGE AND OVER WHO CURRENTLY DRINKING ALCOHOLIC BY AGE GROUP, FREQUENCY OF DRINKING ALCOHOLIC, SEX AND AREA, WHOLE KINGDOM (Contd.)

หน่วยเป็นพัน : In thousands

ความถี่ของการดื่มสุรา เพศและเขตการปกครอง	รวม Total	หมวดอายุ (ปี) Age group (years)							Frequency of drinking alcoholic, sex and area	
		15 - 19	20 - 24	25 - 29	30 - 34	35 - 39	40 - 49	50 - 59 60 ปีขึ้นไป and over		
นอกเขตเทศบาล	10,772.9	462.2	1,301.4	1,542.7	1,446.0	1,401.8	2,373.2	1,355.4	890.3	Non-municipal area
ดื่มทุกวัน	755.1	6.3	26.5	56.0	69.4	97.8	213.7	155.6	129.7	Everyday
ดื่มครั้งถึงบ่อย (3 - 4 ครั้งต่อสัปดาห์)	1,081.4	35.2	126.1	144.2	164.2	146.8	231.9	142.2	90.8	3 - 4 times per week
ดื่มบ้างวัน (1 - 2 ครั้งต่อสัปดาห์)	1,818.6	69.2	221.5	291.0	268.9	250.7	378.5	216.2	122.6	1 - 2 times per week
ดื่มเดือนละ 1 - 2 ครั้ง	1,665.1	76.6	274.3	268.8	227.8	221.4	333.8	163.0	99.5	1 - 2 times per month
ดื่มนาน ๆ ครั้ง	5,428.6	274.5	650.1	780.4	712.7	683.8	1,207.1	673.4	446.7	Occasionally
อื่น ๆ ^{1/}	15.7	*	0.3	1.7	1.1	1.3	6.4	4.1	0.8	Others ^{1/}
ไม่ทราบ	8.4	0.3	2.5	0.6	2.0	-	1.9	1.0	0.2	Unknown

ตารางที่ 27.1 จำนวนประชากรอายุ 15 ปีขึ้นไปที่มีสุรา จำแนกตามหมวดอายุและความถี่ของการดื่ม กรุงเทพมหานคร

TABLE 27.1 NUMBER OF POPULATION 15 YEARS OF AGE AND OVER WHO CURRENTLY DRINKING ALCOHOLIC BY AGE GROUP AND FREQUENCY OF DRINK ALCOHOLIC, BANGKOK METROPOLIS

หน่วยเป็นพัน : In thousands

ความถี่ของการดื่มสุรา	หมวดอายุ (ปี) Age group (years)							รวม Total	ความถี่ของการดื่มสุรา alcoholic, sex and area
	15 - 19	20 - 24	25 - 29	30 - 34	35 - 39	40 - 49	50 - 59		
รวม	49.7	200.7	257.2	261.0	246.5	351.8	166.7	66.3	Total
ดื่มทุกวัน	0.7	6.2	19.9	28.1	38.2	49.7	32.5	20.0	Everyday
ดื่มอย่างน้อยสัปดาห์ (3 - 4 ครั้งต่อสัปดาห์)	5.8	17.1	18.3	17.5	24.6	38.3	10.5	6.4	3 - 4 times per week
ดื่มเป็นบางวัน (1 - 2 ครั้งต่อสัปดาห์)	5.8	36.5	44.9	47.5	44.4	52.2	22.9	5.7	1 - 2 times per week
ดื่มเดือนละ 1 - 2 ครั้ง	8.5	30.2	40.9	33.9	32.9	51.3	13.5	5.4	1 - 2 times per month
ดื่มนาน ๆ ครั้ง	28.8	110.8	132.7	132.5	106.3	159.5	87.2	28.8	Occasionally
อื่นๆ ^{1/}	*	*	*	0.7	*	0.8	*	*	Others ^{1/}
ไม่ทราบ	-	-	0.5	0.8	-	-	-	-	Unknown

ตารางที่ 27.2 จำนวนประชากรอายุ 15 ปีขึ้นไปที่มีสุรา จำแนกตามหมวดอายุและความถี่ของการดื่ม ภาคกลาง (ไม่รวมกรุงเทพมหานคร)

TABLE 27.2 NUMBER OF POPULATION 15 YEARS OF AGE AND OVER WHO CURRENTLY DRINKING ALCOHOLIC BY AGE GROUP AND FREQUENCY OF DRINK ALCOHOLIC, CENTRAL REGION (EXCLUDING BANGKOK METROPOLIS)

หน่วยเป็นพัน : In thousands

ความถี่ของการดื่มสุรา	หมวดอายุ (ปี) Age group (years)							รวม	Total	Frequency of drinking alcoholic, sex and area and over
	15 - 19	20 - 24	25 - 29	30 - 34	35 - 39	40 - 49	50 - 59			
รวม	80.5	299.9	450.3	452.2	398.2	673.0	343.2	261.9	Total	
ดื่มทุกวัน	3.7	9.7	37.1	46.5	48.4	101.9	74.9	71.3	Everyday	
ดื่มอย่างน้อย 3 - 4 ครั้งต่อสัปดาห์	2.6	33.5	51.6	57.7	54.4	83.0	52.3	29.9	3 - 4 times per week	
ดื่มบ้างวัน (1 - 2 ครั้งต่อสัปดาห์)	19.8	68.7	103.3	110.4	85.5	139.4	67.2	49.6	1 - 2 times per week	
ดื่มเดือนละ 1 - 2 ครั้ง	10.1	48.3	65.0	68.6	53.8	79.5	29.3	22.1	1 - 2 times per month	
ดื่มนาน ๆ ครั้ง	44.3	138.6	192.6	167.1	155.5	267.0	118.8	88.2	Occasionally	
อื่นๆ ^{1/}	*	0.7	0.3	1.5	0.7	1.2	0.6	0.8	Others ^{1/}	
ไม่ทราบ	-	0.4	0.6	0.4	-	0.9	0.2	-	Unknown	

ตารางที่ 27.3 จำนวนประชากรอายุ 15 ปีขึ้นไปที่ดื่มสุรา จำแนกตามหมวดอายุและความถี่ของการดื่ม ภาคเหนือ

TABLE 27.3 NUMBER OF POPULATION 15 YEARS OF AGE AND OVER WHO CURRENTLY DRINKING ALCOHOLIC BY AGE GROUP AND FREQUENCY OF DRINK ALCOHOLIC, NORTHERN REGION

หน่วยเป็นพัน : In thousands

ความถี่ของการดื่มสุรา	หมวดอายุ (ปี) Age group (years)							รวม Total	ความถี่ของการดื่มสุรา alcoholic, sex and area
	15 - 19	20 - 24	25 - 29	30 - 34	35 - 39	40 - 49	50 - 59		
รวม	132.4	394.4	498.8	471.4	485.5	882.3	429.5	288.4	Total
ดื่มทุกวัน	2.2	12.8	21.0	19.1	33.6	69.3	44.6	41.3	Everyday
ดื่มอย่างน้อยสัปดาห์ (3 - 4 ครั้งต่อสัปดาห์)	9.2	30.4	58.7	55.4	50.5	86.1	42.2	23.3	3 - 4 times per week
ดื่มเป็นบางวัน (1 - 2 ครั้งต่อสัปดาห์)	15.0	70.5	83.4	95.5	95.0	157.5	69.4	39.1	1 - 2 times per week
ดื่มเดือนละ 1 - 2 ครั้ง	18.4	82.5	77.6	64.1	62.5	110.7	47.4	32.4	1 - 2 times per month
ดื่มนาน ๆ ครั้ง	87.4	198.1	258.0	236.7	243.0	456.1	225.3	152.1	Occasionally
อื่นๆ ^{1/}	*	0.2	0.1	*	0.7	2.2	0.2	0.1	Others ^{1/}
ไม่ทราบ	0.3	-	-	0.6	0.1	0.4	0.5	0.2	Unknown

ตารางที่ 27.4 จำนวนประชากรอายุ 15 ปีขึ้นไปที่มีสุรา จำแนกตามหมวดอายุและความถี่ของการดื่ม ภาคตะวันออกเฉียงเหนือ

TABLE 27.4 NUMBER OF POPULATION 15 YEARS OF AGE AND OVER WHO CURRENTLY DRINKING ALCOHOLIC BY AGE GROUP AND FREQUENCY OF DRINK ALCOHOLIC, NORTHEASTERN REGION

ความถี่ของการดื่มสุรา	หมวดอายุ (ปี) Age group (years)							รวม Total	รวม Total	ความถี่ของการดื่มสุรา Frequency of drinking alcoholic, sex and area
	15 - 19	20 - 24	25 - 29	30 - 34	35 - 39	40 - 49	50 - 59			
ดื่มทุกวัน	281.7	11.2	18.5	24.1	35.5	83.7	62.7	43.0	Everyday	
ดื่มครั้งถึงบ่อย (3 - 4 ครั้งต่อสัปดาห์)	504.8	79.5	64.4	71.4	63.3	97.4	64.9	39.4	3 - 4 times per week	
ดื่มเป็นบางวัน (1 - 2 ครั้งต่อสัปดาห์)	877.2	129.6	158.7	113.6	111.6	161.3	103.2	54.3	1 - 2 times per week	
ดื่มเดือนละ 1 - 2 ครั้ง	1,059.0	180.8	173.0	143.4	135.7	198.5	110.7	57.8	1 - 2 times per month	
ดื่มนาน ๆ ครั้ง	3,272.9	173.6	423.3	429.8	405.7	683.0	430.7	261.2	Occasionally	
อื่น ๆ ^{1/}	9.4	0.5	*	*	1.4	3.1	3.1	0.8	Others	
ไม่ทราบ	6.0	0.2	0.1	1.6	0.2	1.2	0.4	0.3	Unknown	

หน่วยเป็นพัน : In thousands

ตารางที่ 27.5 จำนวนประชากรอายุ 15 ปีขึ้นไปที่มีสุรา จำแนกตามหมวดอายุและความถี่ของการดื่ม ภาคใต้

TABLE 27.5 NUMBER OF POPULATION 15 YEARS OF AGE AND OVER WHO CURRENTLY DRINKING ALCOHOLIC BY AGE GROUP AND FREQUENCY OF DRINK ALCOHOLIC, SOUTHERN REGION

หน่วยเป็นพัน : In thousands

ความถี่ของการดื่มสุรา	รวม Total	หมวดอายุ (ปี) Age group (years)							รวม Total	Frequency of drinking alcoholic, sex and area and over
		15 - 19	20 - 24	25 - 29	30 - 34	35 - 39	40 - 49	50 - 59		
ดื่มทุกวัน	1,181.9	54.1	125.4	170.2	175.0	165.7	253.9	144.1	93.6	Everyday
ดื่มครั้งหนึ่งถึงบ่อย (3 - 4 ครั้งต่อสัปดาห์)	103.4	0.8	2.6	5.2	10.4	12.6	32.6	21.9	17.2	3 - 4 times per week
ดื่มบ้างวัน (1 - 2 ครั้งต่อสัปดาห์)	151.2	5.8	13.9	21.3	24.3	22.2	29.4	18.0	16.3	1 - 2 times per week
ดื่มเดือนละ 1 - 2 ครั้ง	235.3	7.9	21.3	41.8	42.1	35.7	39.4	30.4	16.8	1 - 2 times per month
ดื่มนาน ๆ ครั้ง	194.6	9.6	26.0	31.3	28.6	28.6	42.7	18.6	9.1	Occasionally
อื่น ๆ	493.3	30.0	60.8	69.4	69.6	66.5	108.6	54.1	34.2	Others
ไม่ทราบ	2.9	*	*	1.2	*	*	0.8	0.9	*	Unknown
	1.2	-	0.8	-	-	-	0.3	0.1	-	

1/ เทศกาล โอกาสพิเศษ เป็นต้น 1/ Celebration, special occasion, etc.

* น้อยกว่า 0.1

* Less than 0.1

ตารางที่ 28 จำนวนประชากรอายุ 15 ปีขึ้นไปที่มีสุรา จำแนกตามหมวดอายุ รายเดือนได้อีก รายเดือนได้อีก เพศและเขตการปกครอง ทวีปราชอาณาจักร

TABLE 28 NUMBER OF POPULATION 15 YEARS OF AGE AND OVER WHO CURRENTLY DRINKING ALCOHOLIC BY AGE GROUP, MONTHLY INCOME, SEX AND AREA, WHOLE KINGDOM

หน่วยเป็นพัน : In thousands

รายเดือนได้อีก (บาท) เพศและเขตการปกครอง	หมวดอายุ (ปี) Age group (years)						รวม Total	Monthly income (baht), sex and area		
	15 - 19	20 - 24	25 - 29	30 - 34	35 - 39	40 - 49			50 - 59	60 ขึ้นไป and over
รวม	11,081.7	195.0	911.8	1,553.8	1,678.1	1,724.4	2,910.0	1,547.5	561.2	Total
ต่ำกว่า 750	487.6	20.1	23.6	49.3	56.7	70.0	110.8	93.5	63.7	Less than 750
750 - 1,500	1,156.8	16.0	62.9	108.5	144.8	164.9	325.5	226.1	108.0	750 - 1,500
1,501 - 2,000	935.6	15.2	51.8	102.0	124.1	135.2	263.3	168.3	75.7	1,501 - 2,000
2,001 - 2,500	783.5	17.1	49.8	83.9	113.0	126.3	216.7	124.5	52.1	2,001 - 2,500
2,501 - 3,000	1,061.7	31.5	110.1	136.8	148.5	152.6	269.4	157.0	55.8	2,501 - 3,000
3,001 - 4,000	1,318.6	34.4	158.3	216.4	204.6	191.4	307.0	146.3	60.1	3,001 - 4,000
4,001 - 5,000	1,330.5	36.8	187.6	233.4	218.1	214.7	270.0	129.4	40.5	4,001 - 5,000
5,001 - 6,000	888.4	11.2	105.2	164.2	154.2	130.1	210.3	87.1	26.2	5,001 - 6,000
6,001 - 7,000	568.9	5.0	61.7	132.6	108.1	93.3	118.0	38.1	12.1	6,001 - 7,000
7,001 - 8,000	463.3	2.8	35.6	100.2	84.8	82.2	106.9	41.0	9.8	7,001 - 8,000
8,001 - 9,000	327.1	3.0	16.4	52.7	75.7	69.3	68.1	33.4	8.6	8,001 - 9,000
9,001 - 10,000	327.5	0.1	13.9	50.7	60.7	56.9	96.7	39.4	9.2	9,001 - 10,000
10,001 - 15,000	625.8	1.2	22.2	73.5	89.9	126.5	224.3	78.4	9.9	10,001 - 15,000
15,001 - 20,000	328.5	0.6	4.9	23.1	41.1	47.6	143.4	58.3	9.5	15,001 - 20,000
20,001 ขึ้นไป	450.1	*	4.3	22.6	47.5	60.5	172.1	123.7	19.3	20,001 and over
ไม่ทราบ	27.7	-	3.5	4.0	6.2	2.8	7.5	3.0	0.7	Unknown

ตารางที่ 28 จำนวนประชากรอายุ 15 ปีขึ้นไปที่มีสุรา จำแนกตามหมวดอายุ รายเดือนได้อีกเดือน เพศและเขตการปกครอง ทวีราชอาณาจักร (ต่อ)
 TABLE 28 NUMBER OF POPULATION 15 YEARS OF AGE AND OVER WHO CURRENTLY DRINKING ALCOHOLIC BY AGE GROUP, MONTHLY INCOME, SEX AND AREA, WHOLE KINGDOM (Contd.)

หน่วยเป็นพัน : In thousands

รายเดือนได้อีกเดือน (บาท) เพศและเขตการปกครอง	หมวดอายุ (ปี) Age group (years)							รวม Total	60 ปีขึ้นไป and over	Monthly income (baht), sex and area
	15 - 19	20 - 24	25 - 29	30 - 34	35 - 39	40 - 49	50 - 59			
ชาย	177.8	823.7	1,377.1	1,488.8	1,516.4	2,600.6	1,400.8	519.0	Male	
ต่ำกว่า 750	17.9	20.3	45.6	43.5	58.1	82.9	80.4	53.0	Less than 750	
750 - 1,500	15.5	59.5	97.9	132.8	143.3	284.7	201.7	98.4	750 - 1,500	
1,501 - 2,000	13.3	47.9	86.0	109.7	119.2	233.9	148.6	70.1	1,501 - 2,000	
2,001 - 2,500	15.5	48.1	71.2	99.7	105.9	190.2	106.4	48.1	2,001 - 2,500	
2,501 - 3,000	29.1	101.8	121.0	126.5	127.1	230.8	145.0	53.6	2,501 - 3,000	
3,001 - 4,000	33.2	141.7	189.9	179.0	166.1	270.5	128.5	57.9	3,001 - 4,000	
4,001 - 5,000	33.8	166.2	210.0	192.5	188.5	245.0	117.8	37.3	4,001 - 5,000	
5,001 - 6,000	10.7	97.1	145.8	135.9	118.6	193.7	82.2	24.6	5,001 - 6,000	
6,001 - 7,000	3.3	56.2	118.8	93.9	83.5	108.1	35.3	11.6	6,001 - 7,000	
7,001 - 8,000	2.0	27.2	87.6	78.5	75.3	98.8	37.9	9.4	7,001 - 8,000	
8,001 - 9,000	2.0	12.9	45.8	71.3	64.4	64.2	28.8	8.3	8,001 - 9,000	
9,001 - 10,000	0.1	13.5	46.5	56.7	52.7	90.4	38.4	8.2	9,001 - 10,000	
10,001 - 15,000	1.0	19.6	64.6	84.1	112.0	209.1	75.6	9.7	10,001 - 15,000	
15,001 - 20,000	0.6	4.7	21.8	38.1	43.2	130.9	55.1	9.0	15,001 - 20,000	
20,001 ขึ้นไป	*	3.8	20.6	40.8	56.2	161.1	116.2	19.2	20,001 and over	
ไม่ทราบ	-	3.0	4.0	5.7	2.1	6.3	2.9	0.5	Unknown	

ตารางที่ 28 จำนวนประชากรอายุ 15 ปีขึ้นไปที่มีสุรา จำแนกตามหมวดอายุ รายเดือนได้อีกเดือน เพศและเขตการปกครอง ทวีราชอาณาจักร (ต่อ)

TABLE 28 NUMBER OF POPULATION 15 YEARS OF AGE AND OVER WHO CURRENTLY DRINKING ALCOHOLIC BY AGE GROUP, MONTHLY INCOME, SEX AND AREA, WHOLE KINGDOM (Contd.)

หน่วยเป็นพัน : In thousands

รายเดือนได้อีกเดือน (บาท) เพศและเขตการปกครอง	หมวดอายุ (ปี) Age group (years)							Monthly income (baht), sex and area		
	รวม Total	15 - 19	20 - 24	25 - 29	30 - 34	35 - 39	40 - 49		50 - 59	60 ขึ้นไป and over
หญิง	1,177.6	17.2	88.2	176.7	189.3	208.0	309.4	146.6	42.2	Female
ต่ำกว่า 750	85.9	2.1	3.3	3.7	13.2	11.9	27.9	13.0	10.7	Less than 750
750 - 1,500	123.0	0.5	3.4	10.6	12.0	21.6	40.8	24.5	9.6	750 - 1,500
1,501 - 2,000	106.8	1.9	3.9	15.9	14.4	16.0	29.4	19.7	5.6	1,501 - 2,000
2,001 - 2,500	98.4	1.6	1.7	12.8	13.3	20.4	26.6	18.0	4.0	2,001 - 2,500
2,501 - 3,000	126.8	2.5	8.3	15.8	21.9	25.5	38.6	12.1	2.2	2,501 - 3,000
3,001 - 4,000	151.9	1.2	16.7	26.4	25.7	25.3	36.6	17.8	2.2	3,001 - 4,000
4,001 - 5,000	139.4	3.0	21.4	23.4	25.6	26.2	24.9	11.6	3.2	4,001 - 5,000
5,001 - 6,000	79.8	0.5	8.0	18.4	18.3	11.5	16.6	4.9	1.6	5,001 - 6,000
6,001 - 7,000	58.2	1.8	5.5	13.8	14.2	9.8	10.0	2.7	0.5	6,001 - 7,000
7,001 - 8,000	46.6	0.8	8.4	12.6	6.3	6.9	8.1	3.1	0.4	7,001 - 8,000
8,001 - 9,000	29.4	1.0	3.5	6.9	4.4	4.8	3.8	4.7	0.3	8,001 - 9,000
9,001 - 10,000	21.0	*	0.4	4.1	4.0	4.2	6.3	1.0	1.0	9,001 - 10,000
10,001 - 15,000	50.1	0.2	2.6	8.9	5.8	14.5	15.2	2.9	0.2	10,001 - 15,000
15,001 - 20,000	25.1	*	0.2	1.3	3.1	4.4	12.5	3.1	0.4	15,001 - 20,000
20,001 ขึ้นไป	32.0	*	0.6	2.0	6.7	4.3	11.0	7.5	0.1	20,001 and over
ไม่ทราบ	3.3	-	0.5	-	0.6	0.7	1.2	0.1	0.2	Unknown

ตารางที่ 28 จำนวนประชากรอายุ 15 ปีขึ้นไปที่มีสุรา จำแนกตามหมวดอายุ รายเดือนได้อีกเดือน เพศและเขตการปกครอง ทวีราชอาณาจักร (ต่อ)

TABLE 28 NUMBER OF POPULATION 15 YEARS OF AGE AND OVER WHO CURRENTLY DRINKING ALCOHOLIC BY AGE GROUP, MONTHLY INCOME, SEX AND AREA, WHOLE KINGDOM (Contd.)

หน่วยเป็นพัน : In thousands

รายเดือนได้อีกเดือน (บาท) เพศและเขตการปกครอง	หมวดอายุ (ปี) Age group (years)							รวม Total	60 ปีขึ้นไป and over	Monthly income (baht), sex and area
	15 - 19	20 - 24	25 - 29	30 - 34	35 - 39	40 - 49	50 - 59			
ในเขตเทศบาล	61.1	342.2	595.5	606.2	577.7	900.1	416.3	117.8	Municipal area	
ต่ำกว่า 750	0.6	1.8	3.1	3.4	3.6	9.7	7.4	4.9	Less than 750	
750 - 1,500	1.5	6.6	10.4	10.3	11.7	22.4	15.2	11.9	750 - 1,500	
1,501 - 2,000	2.1	7.3	11.0	12.8	11.9	25.7	15.6	9.0	1,501 - 2,000	
2,001 - 2,500	3.2	9.9	14.0	14.2	15.6	24.3	14.2	7.2	2,001 - 2,500	
2,501 - 3,000	6.7	23.1	28.5	24.3	24.3	39.9	24.1	10.3	2,501 - 3,000	
3,001 - 4,000	13.2	40.1	60.3	50.7	39.9	66.0	34.5	13.4	3,001 - 4,000	
4,001 - 5,000	17.5	89.0	98.9	82.2	81.9	84.1	39.3	12.6	4,001 - 5,000	
5,001 - 6,000	6.6	64.2	88.3	77.6	58.4	78.6	26.7	7.8	5,001 - 6,000	
6,001 - 7,000	4.5	36.0	68.6	60.9	47.5	58.4	14.6	4.4	6,001 - 7,000	
7,001 - 8,000	1.8	26.9	50.7	56.8	46.1	45.5	15.5	5.1	7,001 - 8,000	
8,001 - 9,000	2.1	8.4	38.2	51.3	41.9	38.0	14.9	3.7	8,001 - 9,000	
9,001 - 10,000	0.1	8.6	30.3	39.6	34.5	54.3	15.5	4.3	9,001 - 10,000	
10,001 - 15,000	1.2	14.0	53.4	56.3	83.9	130.4	48.2	5.9	10,001 - 15,000	
15,001 - 20,000	*	3.6	20.2	23.6	29.6	88.2	38.7	4.8	15,001 - 20,000	
20,001 ขึ้นไป	*	1.9	18.0	38.3	45.6	133.2	90.3	12.2	20,001 and over	
ไม่ทราบ	-	0.9	1.5	3.9	1.4	1.2	1.5	0.4	Unknown	

ตารางที่ 28 จำนวนประชากรอายุ 15 ปีขึ้นไปที่มีสุรา จำแนกตามหมวดอายุ รายเดือนได้อีกเดือน เพศและเขตการปกครอง ทวีราชอาณาจักร (ต่อ)

TABLE 28 NUMBER OF POPULATION 15 YEARS OF AGE AND OVER WHO CURRENTLY DRINKING ALCOHOLIC BY AGE GROUP, MONTHLY INCOME, SEX AND AREA, WHOLE KINGDOM (Contd.)

หน่วยเป็นพัน : In thousands

รายได้อีกเดือน (บาท) เพศและเขตการปกครอง	หมวดอายุ (ปี) Age group (years)							รวม Total	60 ปีขึ้นไป and over	Monthly income (baht), sex and area
	15 - 19	20 - 24	25 - 29	30 - 34	35 - 39	40 - 49	50 - 59			
นอกเขตเทศบาล	133.9	569.6	958.4	1,071.9	1,146.6	2,009.9	1,131.1	443.3	Non-municipal area	
ต่ำกว่า 750	19.4	21.9	46.2	53.3	66.4	101.0	86.1	58.8	Less than 750	
750 - 1,500	14.5	56.3	98.1	134.6	153.2	303.0	210.9	96.1	750 - 1,500	
1,501 - 2,000	13.1	44.5	91.0	111.3	123.3	237.6	152.8	66.7	1,501 - 2,000	
2,001 - 2,500	13.8	39.9	69.9	98.8	110.7	192.4	110.2	44.9	2,001 - 2,500	
2,501 - 3,000	24.8	87.0	108.3	124.2	128.3	229.4	132.9	45.5	2,501 - 3,000	
3,001 - 4,000	21.2	118.2	156.1	154.0	151.5	241.0	111.8	46.8	3,001 - 4,000	
4,001 - 5,000	19.4	98.7	134.5	135.9	132.8	185.9	90.1	27.9	4,001 - 5,000	
5,001 - 6,000	4.6	40.9	75.9	76.6	71.7	131.7	60.5	18.4	5,001 - 6,000	
6,001 - 7,000	0.5	25.7	63.9	47.2	45.8	59.7	23.5	7.7	6,001 - 7,000	
7,001 - 8,000	1.0	8.7	49.6	28.0	36.1	61.4	25.5	4.7	7,001 - 8,000	
8,001 - 9,000	0.9	8.0	14.5	24.4	27.4	30.1	18.6	4.9	8,001 - 9,000	
9,001 - 10,000	*	5.3	20.3	21.1	22.4	42.4	23.9	4.9	9,001 - 10,000	
10,001 - 15,000	*	8.1	20.1	33.6	42.6	93.9	30.2	4.0	10,001 - 15,000	
15,001 - 20,000	0.6	1.3	2.9	17.5	18.1	55.1	19.6	4.7	15,001 - 20,000	
20,001 ขึ้นไป	*	2.4	4.6	9.2	14.8	39.0	33.4	7.1	20,001 and over	
ไม่ทราบ	-	2.7	2.5	2.4	1.4	6.3	1.4	0.3	Unknown	

ตารางที่ 28.1 จำนวนประชากรอายุ 15 ปีขึ้นไปดื่มสุรา จำแนกตามหมวดอายุและรายได้เฉลี่ยต่อเดือน กรุงเทพมหานคร

TABLE 28.1 NUMBER OF POPULATION 15 YEARS OF AGE AND OVER WHO CURRENTLY DRINKING ALCOHOLIC BY AGE GROUP AND MONTHLY INCOME, BANGKOK METROPOLIS

หน่วยเป็นพัน : In thousands

รายได้เฉลี่ยต่อเดือน (บาท)	หมวดอายุ (ปี) Age group (years)							รวม	Monthly income (baht)	
	15 - 19	20 - 24	25 - 29	30 - 34	35 - 39	40 - 49	50 - 59			60 ขึ้นไป and over
รวม	1,346.8	24.2	143.7	231.0	238.2	230.6	313.5	139.7	25.9	Total
ต่ำกว่า 750	1.4	*	*	0.7	*	*	0.7	*	*	Less than 750
750 - 1,500	2.5	*	0.7	1.0	*	*	0.8	*	*	750 - 1,500
1,501 - 2,000	2.4	*	*	0.8	*	*	1.6	*	*	1,501 - 2,000
2,001 - 2,500	5.6	*	0.5	*	1.8	1.3	2.0	*	*	2,001 - 2,500
2,501 - 3,000	16.6	1.3	3.4	2.7	3.0	0.8	2.1	3.3	*	2,501 - 3,000
3,001 - 4,000	49.4	4.1	6.0	10.9	8.1	5.8	6.5	8.1	*	3,001 - 4,000
4,001 - 5,000	160.3	7.4	36.8	25.1	25.1	32.7	22.2	7.7	3.2	4,001 - 5,000
5,001 - 6,000	173.0	4.2	34.2	41.0	36.1	18.2	29.3	7.5	2.6	5,001 - 6,000
6,001 - 7,000	132.2	3.7	20.2	27.2	27.9	23.3	23.3	4.7	1.8	6,001 - 7,000
7,001 - 8,000	118.8	0.8	16.9	23.6	25.9	23.5	19.4	5.3	3.3	7,001 - 8,000
8,001 - 9,000	93.4	1.7	5.1	20.7	23.7	19.3	15.4	6.7	0.9	8,001 - 9,000
9,001 - 10,000	99.3	*	7.4	16.7	19.6	18.9	29.5	6.0	1.2	9,001 - 10,000
10,001 - 15,000	181.4	1.0	9.1	36.2	23.6	42.0	48.1	19.0	2.5	10,001 - 15,000
15,001 - 20,000	90.0	*	2.5	14.4	13.5	15.3	25.5	16.9	1.7	15,001 - 20,000
20,001 ขึ้นไป	216.3	*	1.1	10.7	26.8	28.5	87.3	53.4	8.6	20,001 and over
ไม่ทราบ	4.5	-	-	-	2.3	1.0	-	1.2	-	Unknown

ตารางที่ 28.2 จำนวนประชากรอายุ 15 ปีขึ้นไปดื่มสุรา จำแนกตามหมวดอายุและรายได้รายเดือน ภาคกลาง (ไม่รวมกรุงเทพมหานคร)

TABLE 28.2 NUMBER OF POPULATION 15 YEARS OF AGE AND OVER WHO CURRENTLY DRINKING ALCOHOLIC BY AGE GROUP AND MONTHLY INCOME, CENTRAL REGION (EXCLUDING BANGKOK METROPOLIS)

รายได้รายเดือน (บาท)	รวม	หมวดอายุ (ปี) Age group (years)						60 ปีขึ้นไป and over	Total	Monthly income (baht)
		15 - 19	20 - 24	25 - 29	30 - 34	35 - 39	40 - 49			
รวม	2,283.8	38.1	187.9	358.3	381.2	346.1	582.6	276.1	113.5	
ต่ำกว่า 750	6.6	*	*	0.7	*	0.8	1.6	1.5	1.9	Less than 750
750 - 1,500	53.8	1.4	3.8	4.1	7.9	3.4	15.0	11.3	6.9	750 - 1,500
1,501 - 2,000	74.3	1.4	2.2	7.7	8.2	8.9	19.3	15.0	11.7	1,501 - 2,000
2,001 - 2,500	96.8	3.4	8.6	10.6	10.5	17.6	25.2	13.0	7.9	2,001 - 2,500
2,501 - 3,000	177.5	5.5	12.1	25.3	26.7	24.4	43.5	25.9	14.0	2,501 - 3,000
3,001 - 4,000	306.5	9.7	36.3	43.9	55.9	43.0	66.4	32.7	18.6	3,001 - 4,000
4,001 - 5,000	418.4	11.0	57.4	83.8	74.0	58.7	80.3	38.8	14.4	4,001 - 5,000
5,001 - 6,000	293.7	3.1	32.0	53.6	52.2	42.8	68.6	30.2	11.3	5,001 - 6,000
6,001 - 7,000	167.1	0.5	15.9	41.0	31.5	19.8	40.3	14.0	4.1	6,001 - 7,000
7,001 - 8,000	138.9	1.5	7.6	31.3	22.1	28.7	32.5	13.2	2.0	7,001 - 8,000
8,001 - 9,000	81.2	0.6	4.2	14.5	16.7	19.1	15.7	7.2	3.4	8,001 - 9,000
9,001 - 10,000	90.1	*	2.0	12.7	16.9	13.3	27.6	13.7	3.8	9,001 - 10,000
10,001 - 15,000	169.9	*	4.3	18.1	29.3	31.6	62.6	20.3	3.7	10,001 - 15,000
15,001 - 20,000	91.3	*	0.7	4.4	14.4	14.6	41.0	12.5	3.7	15,001 - 20,000
20,001 ขึ้นไป	111.4	*	0.2	5.1	13.5	18.8	41.5	26.2	6.2	20,001 and over
ไม่ทราบ	6.2	-	0.8	1.4	1.5	0.5	1.4	0.5	-	Unknown

หน่วยเป็นพัน : In thousands

ตารางที่ 28.3 จำนวนประชากรอายุ 15 ปีขึ้นไปดื่มสุรา จำแนกตามหมวดอายุและรายได้รายเดือน ภาคเหนือ

TABLE 28.3 NUMBER OF POPULATION 15 YEARS OF AGE AND OVER WHO CURRENTLY DRINKING ALCOHOLIC BY AGE GROUP AND MONTHLY INCOME, NORTHERN REGION

รายได้รายเดือน (บาท)	หมวดอายุ (ปี) Age group (years)							รวม	60 ปีขึ้นไป and over	Monthly income (baht)
	15 - 19	20 - 24	25 - 29	30 - 34	35 - 39	40 - 49	50 - 59			
รวม	37.1	186.8	330.8	361.9	398.5	731.4	352.8	135.9	Total	
ต่ำกว่า 750	0.6	6.2	6.2	5.3	9.3	16.8	11.3	10.0	Less than 750	
750 - 1,500	4.7	17.3	23.1	25.1	37.9	65.1	37.7	25.4	750 - 1,500	
1,501 - 2,000	5.5	16.6	30.3	33.5	42.4	72.9	40.3	19.6	1,501 - 2,000	
2,001 - 2,500	3.7	15.6	31.1	46.0	36.5	86.8	43.4	19.7	2,001 - 2,500	
2,501 - 3,000	11.7	33.4	43.1	50.3	67.4	115.2	56.8	18.9	2,501 - 3,000	
3,001 - 4,000	7.8	43.1	64.0	63.8	64.8	103.4	42.0	16.4	3,001 - 4,000	
4,001 - 5,000	1.7	26.8	44.0	42.9	47.2	76.8	30.1	9.0	4,001 - 5,000	
5,001 - 6,000	0.2	11.9	27.9	23.0	22.4	45.7	20.3	4.3	5,001 - 6,000	
6,001 - 7,000	0.1	7.7	24.6	19.6	18.7	20.7	7.9	1.7	6,001 - 7,000	
7,001 - 8,000	0.3	2.9	14.0	10.9	8.0	21.7	7.7	2.5	7,001 - 8,000	
8,001 - 9,000	0.1	1.9	6.5	13.3	8.9	16.2	7.0	1.1	8,001 - 9,000	
9,001 - 10,000	*	0.2	3.4	8.5	7.0	10.9	4.6	1.7	9,001 - 10,000	
10,001 - 15,000	*	1.6	8.5	11.1	19.8	36.9	14.4	2.2	10,001 - 15,000	
15,001 - 20,000	0.6	0.4	0.9	3.6	5.3	26.3	11.6	1.8	15,001 - 20,000	
20,001 ขึ้นไป	*	0.4	3.0	3.0	2.9	14.9	17.2	1.2	20,001 and over	
ไม่ทราบ	-	0.8	0.2	1.9	-	1.1	0.4	0.4	Unknown	

หน่วยเป็นพัน : In thousands

ตารางที่ 28.4 จำนวนประชากรอายุ 15 ปีขึ้นไปดื่มสุรา จำแนกตามหมวดอายุและรายได้เฉลี่ยเดือน ภาคตะวันออกเฉียงเหนือ

TABLE 28.4 NUMBER OF POPULATION 15 YEARS OF AGE AND OVER WHO CURRENTLY DRINKING ALCOHOLIC BY AGE GROUP AND MONTHLY INCOME, NORTHEASTERN REGION

รายได้เฉลี่ยเดือน (บาท)	หมวดอายุ (ปี) Age group (years)						รวม	Monthly income (baht)	
	15 - 19	20 - 24	25 - 29	30 - 34	35 - 39	40 - 49			50 - 59
รวม	3,967.0	320.7	498.6	546.7	595.5	1,047.9	649.3	234.8	Total
ต่ำกว่า 750	18.6	15.3	42.2	49.9	59.8	91.0	80.2	48.9	Less than 750
750 - 1,500	7.7	37.8	78.1	106.7	119.4	235.6	172.9	72.8	750 - 1,500
1,501 - 2,000	7.5	29.7	56.1	77.4	76.4	164.1	107.1	39.1	1,501 - 2,000
2,001 - 2,500	7.6	22.0	35.1	48.5	64.2	94.4	61.0	18.5	2,001 - 2,500
2,501 - 3,000	9.6	50.0	55.0	52.0	49.0	94.9	59.9	17.7	2,501 - 3,000
3,001 - 4,000	6.8	60.7	72.1	53.9	55.4	95.4	43.4	16.9	3,001 - 4,000
4,001 - 5,000	13.1	46.8	50.5	47.5	44.0	54.1	32.5	7.4	4,001 - 5,000
5,001 - 6,000	2.0	18.9	25.0	23.6	27.0	34.4	14.9	1.6	5,001 - 6,000
6,001 - 7,000	*	14.3	27.0	18.2	18.8	18.8	5.0	2.3	6,001 - 7,000
7,001 - 8,000	*	5.8	22.9	17.4	14.7	17.9	8.2	1.3	7,001 - 8,000
8,001 - 9,000	0.7	3.7	7.1	16.3	12.0	10.5	8.6	1.5	8,001 - 9,000
9,001 - 10,000	*	4.1	13.2	10.9	12.9	21.6	7.6	1.6	9,001 - 10,000
10,001 - 15,000	*	6.6	6.7	15.2	24.2	56.1	15.7	0.9	10,001 - 15,000
15,001 - 20,000	*	1.1	2.6	5.9	9.7	36.3	11.1	1.1	15,001 - 20,000
20,001 ขึ้นไป	*	1.7	2.7	2.8	6.9	17.9	20.2	3.1	20,001 and over
ไม่ทราบ	-	2.0	2.4	0.5	1.3	4.8	0.8	0.2	Unknown

หน่วยเป็นพัน : In thousands

ตารางที่ 28.5 จำนวนประชากรอายุ 15 ปีขึ้นไปดื่มสุรา จำแนกตามหมวดอายุและรายได้เดือน ภาคใต้

TABLE 28.5 NUMBER OF POPULATION 15 YEARS OF AGE AND OVER WHO CURRENTLY DRINKING ALCOHOLIC BY AGE GROUP AND MONTHLY INCOME, SOUTHERN REGION

รายได้เดือน (บาท)	หมวดอายุ (ปี) Age group (years)						รวม	Monthly income (baht)	
	15 - 19	20 - 24	25 - 29	30 - 34	35 - 39	40 - 49			50 - 59
รวม	22.1	72.7	135.0	150.1	153.7	234.6	129.7	51.1	Total
ต่ำกว่า 750	0.9	2.1	0.2	0.8	0.1	0.6	0.5	2.9	Less than 750
750 - 1,500	2.3	3.4	2.1	5.1	4.3	9.0	4.2	3.0	750 - 1,500
1,501 - 2,000	0.7	3.4	7.1	5.0	7.5	5.5	5.9	5.3	1,501 - 2,000
2,001 - 2,500	2.3	3.0	7.2	6.3	6.8	8.3	7.0	6.0	2,001 - 2,500
2,501 - 3,000	3.4	11.1	10.6	16.5	11.0	13.7	11.1	5.3	2,501 - 3,000
3,001 - 4,000	6.0	12.3	25.5	22.9	22.4	35.4	20.1	8.1	3,001 - 4,000
4,001 - 5,000	3.6	19.9	29.9	28.6	32.0	36.6	20.3	6.6	4,001 - 5,000
5,001 - 6,000	1.7	8.2	16.8	19.4	19.8	32.3	14.2	6.4	5,001 - 6,000
6,001 - 7,000	0.7	3.7	12.8	10.9	12.6	14.9	6.5	2.2	6,001 - 7,000
7,001 - 8,000	0.1	2.4	8.4	8.4	7.2	15.3	6.6	0.7	7,001 - 8,000
8,001 - 9,000	*	1.4	3.8	5.8	10.0	10.4	3.9	1.7	8,001 - 9,000
9,001 - 10,000	0.1	0.3	4.6	4.7	4.8	7.2	7.5	0.8	9,001 - 10,000
10,001 - 15,000	0.2	0.6	4.1	10.5	8.9	20.6	9.0	0.7	10,001 - 15,000
15,001 - 20,000	*	0.1	0.8	3.8	2.7	14.2	6.1	1.2	15,001 - 20,000
20,001 ขึ้นไป	*	0.9	1.1	1.4	3.5	10.5	6.7	0.2	20,001 and over
ไม่ทราบ	-	-	-	-	-	0.1	-	-	Unknown

หน่วยเป็นพัน : In thousands

* น้อยกว่า 0.1

* Less than 0.1

ตารางที่ 29 สถิติที่เคยสมรสอายุ 15 ปีขึ้นไปที่กำลังตั้งครรภ์ [จำนวนตามหมวดอายุ พฤติกรรมการดื่มสุราระยะตั้งครรภ์และเขตการปกครอง ทวีราชอาณาจักร

TABLE 29 PREGNANT EVER - MARRIED WOMEN 15 YEARS OF AGE AND OVER BY AGE GROUP, ALCOHOLIC DRINKING BEHAVIOR DURING PREGNANCY AND AREA, WHOLE KINGDOM

พฤติกรรมการดื่มสุราระยะตั้งครรภ์ และเขตการปกครอง	รวม Total	หมวดอายุ (ปี) Age group (years)							Alcoholic drinking behavior during pregnancy and area	
		15 - 19	20 - 24	25 - 29	30 - 34	35 - 39	40 - 49	50 - 59 60 ขึ้นไป and over		
รวม	220.8	0.6	9.6	31.7	27.0	31.7	61.2	37.6	21.4	Total
ดื่มสุรา	39.9	0.4	1.0	4.2	3.9	6.3	11.1	8.9	4.1	Drink
ดื่มเป็นประจำ	16.9	0.4	*	3.0	2.2	3.0	3.9	2.3	2.1	Regularly
ปริมาณเท่าเดิม	9.6	*	*	0.8	0.8	2.8	2.3	1.5	1.4	Same amount
ปริมาณลดลง	7.2	0.4	*	2.2	1.4	0.2	1.6	0.9	0.6	Less amount
ปริมาณเพิ่มขึ้น	*	*	*	*	*	*	*	*	*	More amount
ดื่มนาน ๆ ครั้ง	23.0	*	1.0	1.3	1.7	3.3	7.2	6.6	2.0	Occasionally
ไม่ดื่มสุรา	169.3	0.1	6.8	26.3	21.7	23.1	48.1	26.6	16.7	Not drink
ไม่ทราบ	11.6	0.1	1.8	1.1	1.4	2.4	2.0	2.1	0.6	Unknown

หน่วยเป็นพัน : In thousands

ตารางที่ 29 สตรีที่เคยสมรสอายุ 15 ปีขึ้นไปที่กำลังตั้งครรภ์ [จำนวนตามหมวดอายุ พฤติกรรมการดื่มสุราระยะตั้งครรภ์และเขตการปกครอง ทวีราชอาณาจักร (ต่อ)]

TABLE 29 PREGNANT EVER - MARRIED WOMEN 15 YEARS OF AGE AND OVER BY AGE GROUP, ALCOHOLIC DRINKING BEHAVIOR DURING PREGNANCY AND AREA, WHOLE KINGDOM (Contd.)

หน่วยเป็นพัน : In thousands

พฤติกรรมการดื่มสุราระยะตั้งครรภ์ และเขตการปกครอง	หมวดอายุ (ปี) Age group (years)							Alcoholic drinking behavior during pregnancy and area		
	รวม Total	15 - 19	20 - 24	25 - 29	30 - 34	35 - 39	40 - 49		50 - 59	60 ขึ้นไป and over
ในเขตการปกครอง										Municipal area
ดื่มสุรา	42.2	0.6	1.4	5.3	5.4	7.1	13.1	6.9	2.6	Drink
ดื่มเป็นประจำ	12.6	0.4	0.1	1.5	1.5	2.4	4.3	1.6	0.8	Regularly
ปริมาณเท่าเดิม	7.9	0.4	*	0.4	1.0	1.3	3.1	1.2	0.6	Same amount
ปริมาณลดลง	4.5	*	*	0.4	0.6	1.0	1.5	0.4	0.6	Less amount
ปริมาณเพิ่มขึ้น	3.4	0.4	*	*	0.4	0.2	1.6	0.9	*	More amount
ดื่มนาน ๆ ครั้ง	*	*	*	*	*	*	*	*	*	Occasionally
ไม่ดื่มสุรา	4.7	*	0.1	1.1	0.6	1.1	1.2	0.4	0.2	Not drink
ไม่ทราบ	28.3	0.1	1.3	3.7	3.7	4.4	8.6	5.0	1.6	Unknown
	1.3	0.1	-	0.1	0.2	0.3	0.2	0.3	0.1	

ตารางที่ 29 สตรีที่เคยสมรสอายุ 15 ปีขึ้นไปที่กำลังตั้งครรภ์ จำนวนตามหมวดอายุ พฤติกรรมการดื่มสุราระยะตั้งครรภ์และเขตการปกครอง ทวีราชอาณาจักร (ต่อ)

TABLE 29 PREGNANT EVER - MARRIED WOMEN 15 YEARS OF AGE AND OVER BY AGE GROUP, ALCOHOLIC DRINKING BEHAVIOR DURING PREGNANCY AND AREA, WHOLE KINGDOM (Contd.)

พฤติกรรมการดื่มสุราระยะตั้งครรภ์ และเขตการปกครอง	รวม								Alcoholic drinking behavior during pregnancy and area	
	หมวดอายุ (ปี) Age group (years)									
Total	15 - 19	20 - 24	25 - 29	30 - 34	35 - 39	40 - 49	50 - 59	60 ขึ้นไป and over		
นอกเขตเทศบาล	178.5	*	8.1	26.4	21.6	24.6	48.1	30.7	18.9	Non-municipal area
ดื่มสุรา	27.2	*	0.8	2.8	2.3	3.9	6.8	7.3	3.3	Drink
ดื่มเป็นประจำ	8.9	*	*	2.6	1.2	1.8	0.8	1.1	1.5	Regularly
ปริมาณเท่าเดิม	5.1	*	*	0.4	0.2	1.8	0.8	1.1	0.8	Same amount
ปริมาณลดลง	3.8	*	*	2.2	1.0	*	*	*	0.6	Less amount
ปริมาณเพิ่มขึ้น	*	*	*	*	*	*	*	*	*	More amount
ดื่มนาน ๆ ครั้ง	18.3	*	0.8	0.2	1.1	2.1	6.0	6.2	1.8	Occasionally
ไม่ดื่มสุรา	141.0	*	5.5	22.6	18.0	18.7	39.5	21.6	15.1	Not drink
ไม่ทราบ	10.2	-	1.8	1.0	1.3	2.0	1.8	1.8	0.5	Unknown

* น้อยกว่า 0.1

* Less than 0.1

หน่วยเป็นพัน : In thousands

ตารางที่ 30 จำนวนประชากรอายุ 15 ปีขึ้นไปที่ไม่ดื่มสุรา จำนวนตามหมวดอายุ การเคยดื่มสุราในอดีต เพศและเขตการปกครอง ทวีราชอาณาจักร

TABLE 30 NUMBER OF POPULATION 15 YEARS OF AGE AND OVER WHO DON'T DRINKING ALCOHOLIC AT PRESENT BY AGE GROUP, ALCOHOLIC DRINKING HABIT IN THE PAST, SEX AND AREA, WHOLE KINGDOM

หน่วยเป็นพัน : In thousands

หมวดอายุ (ปี) และเขตการปกครอง	รวม Total		การเคยดื่มสุราในอดีต Alcoholic drinking habit in the past						รวม Total		Age group (years) and area		
	รวม Total	ชาย Male	เคยดื่ม Ever drunk		ไม่เคยดื่ม Never drunk		ไม่ทราบ Unknown		รวม Total	หญิง Female			
			รวม Total	ชาย Male	หญิง Female	รวม Total	ชาย Male	หญิง Female				รวม Total	ชาย Male
รวม	31,643.1	10,268.6	21,374.4	2,660.6	1,952.6	708.0	28,877.8	8,289.2	20,588.6	104.7	26.9	77.9	Total
15 - 19	5,017.2	2,292.0	2,725.3	49.1	31.9	17.2	4,952.3	2,252.0	2,700.3	15.8	8.0	7.8	15 - 19
20 - 24	3,938.4	1,297.5	2,640.9	153.6	95.4	58.3	3,764.6	1,195.6	2,569.0	20.1	6.5	13.6	20 - 24
25 - 29	3,428.4	921.7	2,506.8	175.4	110.0	65.4	3,236.6	808.5	2,428.1	16.5	3.1	13.3	25 - 29
30 - 34	3,211.7	893.3	2,318.3	230.9	165.2	65.7	2,967.8	725.0	2,242.8	13.0	3.1	9.9	30 - 34
35 - 39	2,876.3	755.9	2,120.4	223.0	158.0	65.0	2,646.2	596.3	2,049.9	7.1	1.6	5.6	35 - 39
40 - 49	4,962.1	1,342.5	3,619.6	492.2	336.3	155.9	4,461.4	1,004.9	3,456.5	8.6	1.3	7.2	40 - 49
50 - 59	3,551.1	1,084.1	2,467.0	471.8	354.0	117.8	3,067.2	729.0	2,338.2	12.1	1.1	11.0	50 - 59
60 ขึ้นไป	4,657.9	1,681.7	2,976.2	864.6	701.8	162.8	3,781.7	977.9	2,803.9	11.5	2.1	9.5	60 and over

ตารางที่ 30 จำนวนประชากรอายุ 15 ปีขึ้นไปที่ยังไม่เคยดื่มสุรา จำนวนตามหมวดอายุ การเคยดื่มสุราในอดีต เพศและเขตการปกครองทั่วราชอาณาจักร (ต่อ)

TABLE 30 NUMBER OF POPULATION 15 YEARS OF AGE AND OVER WHO DON'T DRINKING ALCOHOLIC AT PRESENT BY AGE GROUP, ALCOHOLIC DRINKING HABIT IN THE PAST, SEX AND AREA, WHOLE KINGDOM (Contd.)

หน่วยเป็นพัน : In thousands

หมวดอายุ (ปี) และเขตการปกครอง	รวม Total		การเคยดื่มสุราในอดีต Alcoholic drinking habit in the past						ไม่ทราบ Unknown			Age group (years) and area	
	รวม Total	ชาย Male	เคยดื่ม Ever drunk		ไม่เคยดื่ม Never drunk		รวม Total	ชาย Male	หญิง Female	ชาย Male	หญิง Female		
			รวม Total	ชาย Male	รวม Total	ชาย Male							
			หญิง Female	หญิง Female	หญิง Female	หญิง Female							
ในเขตเทศบาล	11,218.9	3,735.4	7,483.5	818.9	614.0	205.0	10,362.7	3,108.1	7,254.6	37.3	13.3	23.9	Municipal area
15 - 19	1,641.1	748.1	893.0	12.3	6.9	5.4	1,621.9	736.5	885.4	6.8	4.7	2.2	15 - 19
20 - 24	1,416.0	489.5	926.5	52.7	36.1	16.6	1,356.6	450.3	906.3	6.8	3.1	3.7	20 - 24
25 - 29	1,298.9	370.2	928.7	72.7	43.2	29.5	1,220.5	326.3	894.1	5.7	0.7	5.0	25 - 29
30 - 34	1,224.9	345.0	879.9	86.5	57.0	29.6	1,134.0	286.5	847.5	4.3	1.5	2.8	30 - 34
35 - 39	1,081.5	299.8	781.7	81.5	62.9	18.6	996.6	236.0	760.6	3.4	1.0	2.5	35 - 39
40 - 49	1,809.1	514.5	1,294.6	144.6	102.1	42.5	1,660.3	411.1	1,249.2	4.2	1.3	2.9	40 - 49
50 - 59	1,220.6	393.3	827.3	127.2	101.0	26.2	1,090.5	291.7	798.9	2.8	0.6	2.2	50 - 59
60 ขึ้นไป	1,526.9	575.1	951.8	241.4	204.9	36.5	1,282.3	369.7	912.6	3.2	0.6	2.7	60 and over

ตารางที่ 30 จำนวนประชากรอายุ 15 ปีขึ้นไปที่ยังไม่เคยดื่มสุรา จำนวนตามหมวดอายุ การเคยดื่มสุราในอดีต เพศและเขตการปกครอง ทวีราชอาณาจักร (ต่อ)

TABLE 30 NUMBER OF POPULATION 15 YEARS OF AGE AND OVER WHO DON'T DRINKING ALCOHOLIC AT PRESENT BY AGE GROUP, ALCOHOLIC DRINKING HABIT IN THE PAST, SEX AND AREA, WHOLE KINGDOM (Contd.)

หน่วยเป็นพัน : In thousands

หมวดอายุ (ปี) และเขตการปกครอง	รวม Total		การเคยดื่มสุราในอดีต Alcoholic drinking habit in the past						Age group (years) and area				
	รวม Total	ชาย Male	เคยดื่ม Ever drunk		ไม่เคยดื่ม Never drunk		ไม่ทราบ Unknown		ชาย Male	หญิง Female			
			รวม Total	ชาย Male	หญิง Female	รวม Total	ชาย Male	หญิง Female			รวม Total	ชาย Male	หญิง Female
นอกเขตเทศบาล	20,424.1	6,533.2	13,890.9	1,841.6	1,338.6	503.0	18,515.0	5,181.1	13,334.0	67.5	13.5	54.0	Non-municipal area
15 - 19	3,376.2	1,543.9	1,832.3	36.8	25.0	11.8	3,330.4	1,515.6	1,814.8	9.0	3.4	5.6	15 - 19
20 - 24	2,522.3	808.0	1,714.3	101.0	59.3	41.7	2,408.0	745.3	1,662.8	13.3	3.4	9.9	20 - 24
25 - 29	2,129.6	551.5	1,578.1	102.7	66.8	35.8	2,016.1	482.2	1,533.9	10.8	2.5	8.3	25 - 29
30 - 34	1,986.8	548.4	1,438.5	144.4	108.3	36.1	1,833.8	438.5	1,395.3	8.7	1.6	7.1	30 - 34
35 - 39	1,794.8	456.1	1,338.7	141.5	95.2	46.4	1,649.5	360.3	1,289.2	3.7	0.6	3.1	35 - 39
40 - 49	3,153.1	828.0	2,325.1	347.6	234.2	113.4	2,801.1	593.8	2,207.4	4.3	0.1	4.3	40 - 49
50 - 59	2,330.5	690.8	1,639.7	344.6	253.0	91.5	1,976.6	437.3	1,539.3	9.3	0.5	8.8	50 - 59
60 ขึ้นไป	3,131.0	1,106.6	2,024.4	623.2	496.9	126.3	2,499.4	608.2	1,891.2	8.3	1.5	6.8	60 and over

ตารางที่ 30.2 จำนวนประชากรอายุ 15 ปีขึ้นไปปัจจุบันไม่ดื่มสุรา จำแนกตามหมวดอายุ การเคยดื่มสุราในอดีตและเพศ ภาคกลาง (ไม่รวมกรุงเทพมหานคร)

TABLE 30.2 NUMBER OF POPULATION 15 YEARS OF AGE AND OVER WHO DON'T DRINKING ALCOHOLIC AT PRESENT BY AGE GROUP, ALCOHOLIC DRINKING HABIT IN THE PAST AND SEX, CENTRAL REGION (EXCLUDING BANGKOK METROPOLIS)

หน่วยเป็นพัน : In thousands

หมวดอายุ (ปี)	การเคยดื่มสุราในอดีต Alcoholic drinking habit in the past												
	รวม Total		เคยดื่ม Ever drunk				ไม่เคยดื่ม Never drunk				ไม่ทราบ Unknown		
	ชาย Male	หญิง Female	รวม Total	ชาย Male	หญิง Female	รวม Total	ชาย Male	หญิง Female	รวม Total	ชาย Male	หญิง Female		
รวม	7,984.6	2,770.2	5,214.4	507.3	394.4	112.9	7,455.2	2,367.6	5,087.6	22.1	8.2	13.9	Total
15 - 19	1,108.0	528.4	579.6	8.8	6.8	2.0	1,095.9	519.3	576.6	3.4	2.4	1.0	15 - 19
20 - 24	986.3	379.6	606.7	22.6	16.8	5.7	958.8	360.0	598.8	4.9	2.8	2.1	20 - 24
25 - 29	869.3	256.2	613.0	29.6	21.6	8.0	837.3	234.0	603.3	2.4	0.7	1.7	25 - 29
30 - 34	838.6	251.0	587.7	42.8	31.7	11.1	792.2	218.2	574.0	3.6	1.0	2.6	30 - 34
35 - 39	781.4	234.3	547.1	52.3	38.4	14.0	727.7	195.7	532.0	1.4	0.2	1.2	35 - 39
40 - 49	1,266.6	367.5	899.1	94.0	68.4	25.6	1,170.9	298.6	872.3	1.6	0.4	1.2	40 - 49
50 - 59	899.6	301.6	598.0	88.2	70.7	17.6	809.3	230.9	578.4	2.0	0.1	2.0	50 - 59
60 ขึ้นไป	1,234.8	451.6	783.2	168.9	140.1	28.9	1,063.1	311.0	752.2	2.7	0.5	2.2	60 and over

ตารางที่ 30.3 จำนวนประชากรอายุ 15 ปีขึ้นไปที่ยังไม่เคยดื่มสุรา จำนวนตามหมวดอายุ จำนวนเคยดื่มสุราในอดีตและเพศ ภาคเหนือ

TABLE 30.3 NUMBER OF POPULATION 15 YEARS OF AGE AND OVER WHO DON'T DRINKING ALCOHOLIC AT PRESENT BY AGE GROUP, ALCOHOLIC DRINKING HABIT IN THE PAST AND SEX, NORTHERN REGION

หน่วยเป็นพัน : In thousands

หมวดอายุ (ปี)	การเคยดื่มสุราในอดีต Alcoholic drinking habit in the past														
	รวม Total		เคยดื่ม Ever drunk				ไม่เคยดื่ม Never drunk				ไม่ทราบ Unknown				
	รวม Total	ชาย Male	หญิง Female	รวม Total		ชาย Male	หญิง Female	รวม Total		ชาย Male	หญิง Female	รวม Total		ชาย Male	หญิง Female
				รวม Total	ชาย Male			รวม Total	ชาย Male			รวม Total	ชาย Male		
รวม Total	ชาย Male	หญิง Female	รวม Total	ชาย Male	หญิง Female	รวม Total	ชาย Male	หญิง Female	รวม Total	ชาย Male	หญิง Female	รวม Total	ชาย Male	หญิง Female	
รวม	5,121.0	1,574.5	3,546.5	653.5	411.3	242.3	4,446.1	1,158.1	3,288.0	21.3	5.1	16.2	Total		
15 - 19	837.4	384.7	452.7	15.2	11.4	3.8	818.8	372.4	446.4	3.4	0.9	2.5	15 - 19		
20 - 24	576.8	175.1	401.7	41.0	17.3	23.7	532.1	155.6	376.5	3.6	2.1	1.5	20 - 24		
25 - 29	452.9	107.1	345.8	27.5	14.9	12.6	421.3	92.0	329.2	4.2	0.2	4.0	25 - 29		
30 - 34	433.8	108.8	325.1	45.6	29.9	15.7	386.6	78.8	307.8	1.6	*	1.6	30 - 34		
35 - 39	433.8	93.6	340.2	46.4	22.8	23.7	386.7	70.4	316.3	0.7	0.5	0.2	35 - 39		
40 - 49	827.0	194.2	632.8	127.0	70.5	56.5	697.8	123.5	574.3	2.2	0.1	2.1	40 - 49		
50 - 59	609.1	169.5	439.5	111.4	69.0	42.4	494.5	99.8	394.7	3.2	0.8	2.4	50 - 59		
60 ขึ้นไป	950.1	341.5	608.6	239.4	175.5	63.9	708.3	165.6	542.7	2.5	0.5	2.0	60 and over		

ตารางที่ 30.4 จำนวนประชากรอายุ 15 ปีขึ้นไปที่ยังไม่เคยดื่มสุรา จำนวนที่ดื่มสุรา จำแนกตามหมวดอายุ การเคยดื่มสุราในอดีตและเพศ ภาคตะวันออกเฉียงเหนือ

TABLE 30.4 NUMBER OF POPULATION 15 YEARS OF AGE AND OVER WHO DON'T DRINKING ALCOHOLIC AT PRESENT BY AGE GROUP, ALCOHOLIC DRINKING HABIT IN THE PAST AND SEX, NORTHEASTERN REGION

หน่วยเป็นพัน : In thousands

หมวดอายุ (ปี)	การเคยดื่มสุราในอดีต Alcoholic drinking habit in the past												Total	Age group (years)					
	รวม Total						ไม่เคยดื่ม Never drunk								ไม่ทราบ Unknown				
	ชาย Male			หญิง Female			รวม Total			ชาย Male					หญิง Female		รวม Total	ชาย Male	หญิง Female
	ชาย	หญิง	รวม	ชาย	หญิง	รวม	ชาย	หญิง	รวม	ชาย	หญิง	รวม							
รวม	9,202.6	2,574.3	6,628.3	1,003.3	740.7	262.6	8,159.9	1,827.5	6,332.5	39.3	6.1	33.2	Total						
15 - 19	1,719.5	752.0	967.5	18.4	9.7	8.7	1,694.9	739.0	955.9	6.2	3.2	2.9	15 - 19						
20 - 24	1,189.2	307.2	882.0	57.8	36.5	21.3	1,125.7	270.7	855.0	5.7	*	5.7	20 - 24						
25 - 29	957.5	190.1	767.5	72.1	45.5	26.6	882.2	144.5	737.7	3.2	*	3.2	25 - 29						
30 - 34	877.2	194.0	683.2	80.7	58.3	22.4	790.1	134.1	656.0	6.3	1.6	4.8	30 - 34						
35 - 39	734.9	137.7	597.2	73.0	52.9	20.2	659.1	84.8	574.2	2.8	*	2.8	35 - 39						
40 - 49	1,345.7	291.2	1,054.5	189.0	133.3	55.7	1,152.9	157.9	995.1	3.8	*	3.8	40 - 49						
50 - 59	1,069.5	275.4	794.2	200.6	149.8	50.8	863.5	125.3	738.2	5.4	0.2	5.2	50 - 59						
60 ขึ้นไป	1,309.0	426.8	882.2	311.7	254.7	57.0	991.4	171.1	820.4	5.9	1.1	4.9	60 and over						

ตารางที่ 30.5 จำนวนประชากรอายุ 15 ปีขึ้นไปที่ยังไม่เคยดื่มสุรา จำนวนตามหมวดอายุ จำนวนเคยดื่มสุราในอดีตและเพศ ภาคใต้

TABLE 30.5 NUMBER OF POPULATION 15 YEARS OF AGE AND OVER WHO DON'T DRINKING ALCOHOLIC AT PRESENT BY AGE GROUP, ALCOHOLIC DRINKING HABIT IN THE PAST AND SEX, SOUTHERN REGION

หน่วยเป็นพัน : In thousands

หมวดอายุ (ปี)	การเคยดื่มสุราในอดีต Alcoholic drinking habit in the past												
	รวม Total		เคยดื่ม Ever drunk				ไม่เคยดื่ม Never drunk				ไม่ทราบ Unknown		Age group (years)
	ชาย Male	หญิง Female	รวม Total	ชาย Male	หญิง Female	รวม Total	ชาย Male	หญิง Female	รวม Total	ชาย Male	หญิง Female		
	Total	Male	Female	Total	Male	Female	Total	Male	Female	Total	Male	Female	
รวม	4,632.9	1,766.6	2,866.2	180.0	165.3	14.7	4,441.0	1,598.5	2,842.5	11.8	2.8	9.1	Total
15 - 19	722.4	342.9	379.6	1.6	1.0	0.5	719.4	341.7	377.7	1.5	0.1	1.4	15 - 19
20 - 24	579.0	228.6	350.3	9.0	7.5	1.5	566.9	221.1	345.8	3.1	*	3.1	20 - 24
25 - 29	536.7	189.0	347.7	10.9	8.8	2.0	521.2	177.9	343.3	4.7	2.3	2.4	25 - 29
30 - 34	488.1	173.1	315.0	18.4	17.0	1.4	469.3	156.1	313.2	0.3	*	0.3	30 - 34
35 - 39	445.0	151.0	294.0	16.2	13.4	2.9	428.0	137.3	290.7	0.7	0.3	0.4	35 - 39
40 - 49	729.2	247.5	481.7	27.0	24.7	2.3	702.0	222.8	479.2	0.3	0.1	0.2	40 - 49
50 - 59	501.6	180.9	320.7	31.9	31.2	0.7	468.7	149.6	319.1	0.9	*	0.9	50 - 59
60 ขึ้นไป	630.8	253.5	377.3	65.0	61.7	3.3	565.4	191.9	373.6	0.4	*	0.4	60 and over

* น้อยกว่า 0.1

* Less than 0.1

ภวคัพพตก

วิธีการประมาณผล (ระดับจังหวัด)

การเสนอผลของการสำรวจพฤติกรรมกรรมการสุบอนุหรือและการดื่มสุราของประชากร พ.ศ. 2544 ได้เสนอผลการสำรวจในระดับจังหวัด สิบในระดัภาค คือ กรุงเทพมหานคร ภาคกลาง (ยกเว้น กรุงเทพมหานคร) ภาคเหนือ ภาคตะวันออกเฉียงเหนือ และภาคใต้ นั้น ได้เสนอผลในระดับเขตการปกครอง คือ ในเขตเทศบาล และนอกเขตเทศบาล

ในการประมาณค่ากำหนดให้

- $k = 1, 2, 3, \dots, m_{hlj}$ (ชุมชนอาคาร / หมู่บ้านตัวอย่าง)
- $i = 1, 2, 3, \dots, 24$ (หมวดอายุ - เพศ)
- $j = 1, 2$ (เขตการปกครอง)
- $l = 1, 2, 3, \dots, A_h$ (จังหวัด)
- $h = 1, 2, 3, 4, 5$ (ภาค)

การประมาณค่ายอดรวม

- สูตรการประมาณค่ายอดรวมที่ปรับแก้ของจำนวนประชากรที่มีลักษณะที่ต้องการศึกษา X สำหรับหมวดอายุ - เพศ i เขตการปกครอง j จังหวัด l ภาค h คือ

$$x''_{hlji} = \frac{x'_{hlji}}{y'_{hlji}} Y_{hlji} = r_{hlji} Y_{hlji} \dots \dots \dots (1)$$

โดยที่ x'_{hlji} คือ ค่าประมาณยอดรวมโดยปกติจากการเลือกตัวอย่างสองขั้นตอนของจำนวนประชากรทั้งสิ้นที่มีลักษณะที่ต้องการศึกษา X สำหรับหมวดอายุ - เพศ i เขตการปกครอง j จังหวัด l ภาค h

y'_{hlji} คือ ค่าประมาณยอดรวมโดยปกติจากการเลือกตัวอย่างสองขั้นตอนของจำนวนประชากรทั้งสิ้น สำหรับหมวดอายุ - เพศ i เขตการปกครอง j จังหวัด l ภาค h

Y_{hlji}^* คือ ค่าประมาณจำนวนประชากรทั้งสิ้น ที่ได้จากการคาดประมาณประชากรของประเทศไทย สำหรับหมวดอายุ - เพศ i เขตการปกครอง j จังหวัด l ภาค h

การคาดประมาณประชากรของประเทศไทย พ.ศ. 2533 - 2563 กองวางแผนทรัพยากรมนุษย์
สำนักงานคณะกรรมการพัฒนาการเศรษฐกิจและสังคมแห่งชาติ แผนพัฒนาเศรษฐกิจและสังคมแห่งชาติ ฉบับที่ 8 (มีนาคม 2538)

r_{hlji} คือ อัตราส่วนของคิประมาณจำนวนประชากรทั้งสิ้น ที่มีลักษณะที่
ต้องการศึกษา X กับคิประมาณจำนวนประชากรทั้งสิ้น
สำหรับหมวดอายุ - เพศ i เขตการปกครอง j จังหวัด l ภาค h

สูตรการคำนวณคิประมาณยอดรวมโดยปกติ จากการเลือกตัวอย่างสองขั้นตอนคือ

$$i) \quad x'_{hlji} = \frac{1}{m_{hlj}} \sum_{k=1}^{m_{hlj}} \frac{1}{P_{hljk}} \frac{N_{hljk}}{n_{hljk}} x_{hljki} \quad \dots\dots\dots (2)$$

โดยที่ x_{hljki} คือ จำนวนประชากรที่เจงนับได้ทั้งสิ้น ที่มีลักษณะที่ต้องการศึกษา X
ในหมวดอายุ - เพศ i ชุมรุมอาคาร/หมู่บ้านตัวอย่าง k
เขตการปกครอง j จังหวัด l ภาค h

N_{hljk} คือ จำนวนครัวเรือนที่นับจุดได้ทั้งสิ้น ในชุมรุมอาคาร/หมู่บ้านตัวอย่าง k
เขตการปกครอง j จังหวัด l ภาค h

n_{hljk} คือ จำนวนครัวเรือนตัวอย่างทั้งสิ้น ในชุมรุมอาคาร/หมู่บ้านตัวอย่าง k
เขตการปกครอง j จังหวัด l ภาค h

P_{hljk} คือ โอกาสในการเลือกชุมรุมอาคาร/หมู่บ้านตัวอย่าง k
เขตการปกครอง j จังหวัด l ภาค h

m_{hlj} คือ จำนวนชุมรุมอาคาร / หมู่บ้านตัวอย่างทั้งสิ้น ในเขตการปกครอง j
จังหวัด l ภาค h

$$ii) \quad y'_{hlji} = \frac{1}{m_{hlj}} \sum_{k=1}^{m_{hlj}} \frac{1}{P_{hljk}} \frac{N_{hljk}}{n_{hljk}} y_{hljki} \quad \dots\dots\dots (3)$$

โดยที่ y_{hljki} คือ จำนวนประชากรที่เจงนับได้ทั้งสิ้น ในหมวดอายุ - เพศ i ชุมรุมอาคาร/
หมู่บ้านตัวอย่าง k เขตการปกครอง j จังหวัด l ภาค h

2. สูตรการประมาณคิยอดรวมที่ปรับแล็ของจำนวนประชากรที่มีลักษณะที่ต้องการศึกษา X
สำหรับเขตการปกครอง j จังหวัด l ภาค h คือ

$$x''_{hlj} = \sum_{i=1}^{24} x''_{hlji} \quad \dots\dots\dots (4)$$

3. สูตรการประมาณค่ายอดรวมที่ปรับแลนของจำนวนประชากรที่มีลักษณะที่ต้องการศึกษา X สำหรับหมวดอายุ-เพศ i จังหวัด l ภาค h คือ

$$x''_{hli} = \sum_{j=1}^2 x''_{hlji} \dots\dots\dots (5)$$

4. สูตรการประมาณค่ายอดรวมที่ปรับแลนของจำนวนประชากรที่มีลักษณะที่ต้องการศึกษา X สำหรับจังหวัด l ภาค h คือ

$$x''_{hl} = \sum_{j=1}^2 x''_{hlj} = \sum_{i=1}^{24} x''_{hli} \dots\dots\dots (6)$$

5. สูตรการประมาณค่ายอดรวมที่ปรับแลนของจำนวนประชากรที่มีลักษณะที่ต้องการศึกษา X สำหรับหมวดอายุ-เพศ i เขตการปกครอง j ภาค h คือ

$$x''_{hji} = \sum_{l=1}^{A_h} x''_{hlji} \dots\dots\dots (7)$$

โดยที่ A_h คือ จำนวนจังหวัดทั้งสิ้นในภาค h และ $\sum_{h=1}^5 A_h = 76$

6. สูตรการประมาณค่ายอดรวมที่ปรับแลนของจำนวนประชากรที่มีลักษณะที่ต้องการศึกษา X สำหรับเขตการปกครอง j ภาค h คือ

$$x''_{hj} = \sum_{l=1}^{A_h} x''_{hlj} = \sum_{i=1}^{24} x''_{hji} \dots\dots\dots (8)$$

7. สูตรการประมาณค่ายอดรวมที่ปรับแลนของจำนวนประชากรที่มีลักษณะที่ต้องการศึกษา X สำหรับหมวดอายุ-เพศ i ภาค h คือ

$$x''_{hi} = \sum_{l=1}^{A_h} x''_{hli} = \sum_{j=1}^2 x''_{hji} \dots\dots\dots (9)$$

8. สูตรการประมาณค่ายอดรวมที่ปรับแลนของจำนวนประชากรที่มีลักษณะที่ต้องการศึกษา X สำหรับภาค h คือ

$$x''_h = \sum_{l=1}^{A_h} x''_{hl} = \sum_{j=1}^2 x''_{hj} \dots\dots\dots (10)$$

9. สูตรการประมาณค่ายอดรวมที่ปรับแก้ของจำนวนประชากรที่มีลักษณะที่ต้องการศึกษา X สำหรับเขตการปกครอง j ทวีราชอาณาจักร คือ

$$x_j'' = \sum_{h=1}^5 x_{hj}'' \quad \dots\dots\dots (11)$$

10. สูตรการประมาณค่ายอดรวมที่ปรับแก้ของจำนวนประชากรที่มีลักษณะที่ต้องการศึกษา X สำหรับหมวดอายุ - เพศ i ทวีราชอาณาจักร คือ

$$x_i'' = \sum_{h=1}^5 x_{hi}'' \quad \dots\dots\dots (12)$$

11. สูตรการประมาณค่ายอดรวมที่ปรับแก้ของจำนวนประชากรที่มีลักษณะที่ต้องการศึกษา X สำหรับทวีราชอาณาจักร คือ

$$x'' = \sum_{h=1}^5 x_h'' = \sum_{j=1}^2 x_j'' = \sum_{i=1}^{24} x_i'' \quad \dots\dots\dots (13)$$

การจัดประเภทอาชีพ

หมวด 1 ผู้บัญญัติกฎหมาย ข้าราชการระดับอาวุโส และผู้จัดการ

ได้แก่ ผู้บัญญัติกฎหมาย ข้าราชการระดับอาวุโส ผู้นำตามประเพณีและหัวหน้าหมู่พนักงานกรรมการและผู้จัดการบริษัท

หมวด 2 ผู้ประกอบวิชาชีพด้านต่าง ๆ

ได้แก่ ผู้ประกอบวิชาชีพด้านฟิสิกส์ คณิตศาสตร์ วิศวกรรมศาสตร์ วิทยาศาสตร์เกี่ยวกับสิ่งมีชีวิตและสุขภาพ ผู้ประกอบวิชาชีพด้านการสอน และผู้ประกอบวิชาชีพด้านอื่น ๆ เช่น นักบัญชี สมุหบัญชี หนายความ นักกฎหมาย นักเศรษฐศาสตร์ เป็นต้น

หมวด 3 ผู้ประกอบวิชาชีพช่างเทคนิคสาขาต่าง ๆ และผู้ประกอบวิชาชีพอื่น ๆ ที่เกี่ยวข้อง

ได้แก่ ผู้ประกอบวิชาชีพที่เกี่ยวข้องกับวิทยาศาสตร์กายภาพและวิศวกรรมศาสตร์ วิทยาศาสตร์ เกี่ยวกับสิ่งมีชีวิตและสุขภาพ วิชาชีพที่เกี่ยวข้องกับการสอนและวิชาชีพที่เกี่ยวข้องอื่น ๆ เช่น วิชาชีพด้านการเงิน การขาย การให้บริการทางธุรกิจ การจัดการบริหารงานทั่วไป ดำรวจสืบสวน และ วิชาชีพด้านศิลปะ ความบันเทิง และกีฬา เป็นต้น

หมวด 4 เสมียน

ได้แก่ เลขานุการ เสมียน พนักงาน พนักงานแคชเชียร์ พนักงานรับฝาก - ถอนเงินของธนาคาร เจมมีอรับพั้น คนเก็บและจ่ายเงินพั้น เสมียนโรงรับจำ นาน และเสมียนอื่น ๆ ที่เกี่ยวข้อง

หมวด 5 พนักงานบริการ และพนักงานขายในร้านค้าและตลาด

ได้แก่ พนักงานให้บริการในเรื่องส่วนบุคคลและบริการด้านการป้องกันภัย เช่น มัคคุเทศก์ พกักรั้ว/แม่อั้ว พนักงานเสิร์ฟ ช่างเสริมสวย สัปเหร่อ โหระ พนักงานดับเพลิง เจอนันท์ ารวจ พนักงานขายและพนักงานสาธิตสินค้า ผู้ค้า านขายสินค้าในตลาดและแผงลอย นายแบบและนางแบบ เป็นต้น

หมวด 6 ผู้ปฏิบัติงานที่มีฝีมือในด้านการเกษตรและการประมง

ได้แก่ ผู้ปฏิบัติงานที่มีฝีมือด้านการเกษตรและการประมงในเชิงเศรษฐกิจการตลาด และในเชิงเศรษฐกิจแบบยังชีพ

หมวด 7 ผู้ปฏิบัติงานในธุรกิจด้านความสามารถทางฝีมือและธุรกิจอื่น ๆ ที่เกี่ยวข้อง

ได้แก่ ผู้ปฏิบัติงานในธุรกิจการค้า การถลุง สกัด และการก่อสร้าง ธุรกิจตกแต่งอาคารและสิ่งปลูกสร้าง ธุรกิจเดินโลหะ เครื่องจักร ดิน ความเที่ยงตรงแม่นยำ ้า หัตถกรรม การพิมพ์ และความสามารถทางฝีมืออื่น ๆ ที่เกี่ยวข้อง เช่น ผู้ปฏิบัติงานในธุรกิจการแปรรูปอาหาร ผู้ปฏิบัติงานในธุรกิจเดินสิงทอ และ ผู้ปฏิบัติงานในธุรกิจหนังสัตว์ เป็นต้น

หมวด 8 ผู้ปฏิบัติการเครื่องจักรโรงงานและเครื่องจักร และผู้ปฏิบัติงานดำเนินการประกอบ

ได้แก่ ผู้ปฏิบัติการเครื่องจักรโรงงานซึ่งติดตั้งประจำที่ ผู้ปฏิบัติการเครื่องจักรและผู้ปฏิบัติงานดำเนินการประกอบ ผู้ปฏิบัติงานขับเคลื่อนยานยนต์ และเครื่องจักรโรงงานที่เคลื่อนที่ได้ และผู้ปฏิบัติการอื่น ๆ ที่เกี่ยวข้อง

หมวด 9 อาชีพขั้นพื้นฐานต่าง ๆ

ได้แก่ อาชีพขั้นพื้นฐานต่าง ๆ ในดำเนินการขายและการให้บริการ เช่น ผู้ปฏิบัติงานจำหน่ายอาหาร ขิงถนน ผู้ปฏิบัติงานดำเนินการทำความสะอาด ทำ งานบ้าน ผู้ปฏิบัติงานในดำเนินการดูแลอาคาร สิ่งปลูกสร้าง ผู้ปฏิบัติงานเก็บรวบรวมขยะ ผู้ใช้แรงงานทางดินเกษตร การประมง ผู้ใช้แรงงานในดำเนินการทำ เหมืองแร่ การก่อสร้าง การผลิต และการขนส่ง

หมวด 10 ผู้ปฏิบัติงานที่จัดจำแนกอาชีพไม่ได้หรือไม่ทราบอาชีพ

ได้แก่ ผู้ที่ทำงานแต่ไม่ทราบอาชีพ หรือไม่สามารถจัดจำแนกอาชีพได้

การจัดประเภทอุตสาหกรรม

หมวด 1 เกษตรกรรม การลี้ยงสัตว์และการป่าไม้

ได้แก่ การเพาะปลูกพืชไร่ พืชสวน พืชผักเพื่อการค้ำ การเลี้ยงสัตว์ การลี้ยงสัตว์และการแพรร พันธุ์สัตว์ การป่าไม้ การทำ ไร่ และกิจกรรมอื่นในการบริการที่เกี่ยวข้อง

หมวด 2 การประมง

ได้แก่ การประมง การเพาะพันธุ์สัตว์น้ำ และการเลี้ยงสัตว์น้ำรวมทั้งกิจกรรมอื่นในการบริการที่เกี่ยวข้องกับการประมง

หมวด 3 การทำเหมืองแร่และเหมืองหิน

ได้แก่ การทำเหมืองถ่านหินและลิกไนต์ รวมทั้งการขุดพืด การขุดเจาะน้ำมันปิโตรเลียมดิบและ ก๊าซธรรมชาติรวมทั้งกิจกรรมอื่นในการบริการที่เกี่ยวข้องกับการขุดเจาะน้ำมันและก๊าซ (ยกเว้นการสำรวจจริงวัด) การทำเหมืองแร่ยูเรเนียมและแร่อื่นๆ การทำเหมืองแร่โลหะ การทำเหมืองแร่และเหมืองหินอื่น ๆ

หมวด 4 การผลิต

ได้แก่ การผลิตผลิตภัณฑ์อาหารและเครื่องดื่ม การผลิตผลิตภัณฑ์สุบ การผลิตสิ่งทอ การผลิตเครื่องแต่งกายรวมทั้งการตกแต่งและย้อมสีขนสัตว์ การฟอกและตกแต่งหนังฟอกรวมทั้งการผลิต กระเป๋าดินทาง กระเป๋าดู ร่องเทปอานม และเครื่องเขียนลาก การผลิตไม้และผลิตภัณฑ์ไม้และไม้ดัด รวมทั้งการผลิตสิ่งของที่ทำ จากฟางและวัสดุถักสานอื่น ๆ การผลิตกระดาษและผลิตภัณฑ์กระดาษ การพิมพ์ โฆษณา การพิมพ์และการทำ ลั านาสีฉบับที่ก การผลิตผลิตภัณฑ์ในโคก ผลิตภัณฑ์ที่ได้จากการกลั่นน้ำมัน ปิโตรเลียมและเชื้อเพลิงปรมาณู การผลิตเคมีภัณฑ์และผลิตภัณฑ์เคมี การผลิตผลิตภัณฑ์ยางและพลาสติก การผลิตผลิตภัณฑ์จากแร่โลหะ เช่น แก้ว เซรามิค การผลิตโลหะขั้นมูลฐาน การผลิตผลิตภัณฑ์ที่ทำ จากโลหะ ประดิษฐ์ การผลิตเครื่องจักรและอุปกรณ์ การผลิตเครื่องจักร ลั านงาน เครื่องทำ าบัญชีและเครื่องคั านวน การ ผลิตเครื่องจักรและเครื่องอุปกรณ์ไฟฟ้า วิทยุ โทรทัศน์ และการสื่อสาร อุปกรณ์ที่ใช้ในการแพทย์ การวัด ความเที่ยง อุปกรณ์ถ่ายภาพ นาฬิกา การผลิตยานยนต์ รถพ่วงและรถกึ่งรถพ่วง การผลิตเครื่องอุปกรณ์ประ ชนสงอื่น ๆ การผลิตเฟอร์นิเจอร์ การนั ผลิตภัณฑ์ที่มาผลิตเป็นวัตถุดิบใหม่

หมวด 5 การไฟฟ้า ก๊าซ และการประปา

ได้แก่ การผลิต การเก็บ และการจ่ายไฟฟ้า การผลิตก๊าซ รวมทั้งการจ่ายเชื้อเพลิงชนิดก๊าซผ่านท่อ การจัดหาไอน้ำและน้ำร้อน การเก็บน้ำ การทำ าน้ำให้บริสุทธิ์ และการจ่ายน้ำ

หมวด 6 การก่อสร้าง

ได้แก่ การเตรียมสถานที่ก่อสร้าง การก่อสร้างอาคาร รวมทั้งงานวิศวกรรมโยธา การติดตั้งภายใน อาคาร การให้แก่อุปกรณ์ที่ใช้ในงานก่อสร้างหรือการรื้อถอน โดยมีผู้ควบคุม

หมวด 7 การขายส่ง การขายปลีก การซ่อมแซมยานยนต์ รถจักรยานยนต์ ของใช้ ส่วนบุคคล และของใช้ในครัวเรือน

ได้แก่ การขาย การบำรุงรักษาและการซ่อมแซมยานยนต์และรถจักรยานยนต์ รวมทั้งการขายปลีกน้ำมันเชื้อเพลิงรถยนต์ การขายส่งและการค้าเพื่อคนขายหน้า (ยกเว้นยานยนต์และรถจักรยานยนต์) การขายปลีกอาหาร เครื่องดื่ม ยาสูบ เครื่องนุ่งห่ม (ยกเว้นยานยนต์และรถจักรยานยนต์) รวมทั้งการซ่อมแซมของใช้ส่วนบุคคลและของใช้ในครัวเรือน

หมวด 8 โรงแรมและภัตตาคาร

ได้แก่ โรงแรม ค่ายพักและที่พักชั่วคราว ภัตตาคาร บาร์ และร้านอาหาร

หมวด 9 การขนส่ง สถานที่เก็บสินค้า และการคมนาคม

ได้แก่ การขนส่งทางบก การขนส่งทางท่อดี าลีียง การขนส่งทางน้ำ การขนส่งทางอากาศ กิจกรรมสนับสนุนและชดเชยเสริมการขนส่ง กิจกรรมดัดแปลงตัวแทนธุรกิจการท่องเที่ยว การไปรษณีย์และการโทรคมนาคม

หมวด 10 การเป็นตัวกลางทางการเงิน

ได้แก่ การเป็นตัวกลางทางการเงิน การประกันภัยและกองทุนบำนาญ (ยกเว้นการประกันสังคมภาคบังคับ) กิจกรรมที่ชดเชยเสริมการเป็นตัวกลางทางการเงิน

หมวด 11 กิจกรรมดัดแปลงฮาร์ดแวร์ การให้เช่าและกิจกรรมทางธุรกิจ

ได้แก่ กิจกรรมดัดแปลงฮาร์ดแวร์ที่เป็นของตนเองหรือเช่าจากผู้อื่น การให้เช่าเครื่องจักรและเครื่องอุปกรณ (โดยไม่มีผู้ควบคุม) การให้เช่าของใช้ส่วนบุคคลและของใช้ในครัวเรือน กิจกรรมดัดแปลงคอมพิวเตอร์ การวิจัยและการพัฒนา กิจกรรมดัดแปลงธุรกิจอื่น ๆ เช่น กิจกรรมดัดแปลงกฎหมาย การบัญชีและตรวจสอบบัญชี การวิจัยตลาดและสำรวจความคิดเห็นของประชาชน การให้เช่าบริการทางธุรกิจและการจัดการ การโฆษณา การจัดหาแรงงาน เป็นต้น

หมวด 12 การบริหารราชการและการป้องกันประเทศ รวมทั้งการประกันสังคมภาคบังคับ

ได้แก่ การบริหารราชการและนโยบายทางดัดแปลงเศรษฐกิจและสังคมของชุมชน การต่างประเทศ การป้องกันประเทศ การรักษาระเบียบและความปลอดภัยของประชาชน การประกันสังคมภาคบังคับ

หมวด 13 การศึกษา

ได้แก่ การศึกษาระดับประถมศึกษา ระดับมัธยมศึกษา ระดับอุดมศึกษา การศึกษาผู้ใหญ่และการศึกษาอื่น ๆ

หมวด 14 งานด้านสุขภาพและงานสังคมสงเคราะห์

ได้แก่ กิจกรรมดัดแปลงสุขภาพคน กิจกรรมบริการรักษาสัตว์ กิจกรรมดัดแปลงงานสังคมสงเคราะห์

หมวด 15 กิจกรรมดัดแปลงการบริการชุมชน สังคม และการบริการส่วนบุคคลอื่น ๆ

ได้แก่ กิจกรรมดัดแปลงการกำจัดสิ่งปฏิกูลและขยะ การสุขภาพิบาลและกิจกรรมที่คล้ายกัน กิจกรรมขององค์กรทางธุรกิจ นายจ้าง และทางวิชาชีพ กิจกรรมนันทนาการ วัฒนธรรมและการกีฬา เช่น กิจกรรมดัดแปลงภาพยนตร์ วิทยุ โทรทัศน์ กิจกรรมห้องสมุด พิพิธภัณฑ์ ฯลฯ และกิจกรรมดัดแปลงการบริการอื่น ๆ

คณะผู้จัดทำ

รายงานการสำรวจพฤติกรรมการสูบบุหรี่ และการดื่มสุราของประชากร พ.ศ. 2544

Project staff on Report The Survey of Cigarette Smoking and Alcoholic Drinking Behaviour 2001

นายวิลาส สุวี

ผู้อำนวยการกองสถิติสังคม

Mr. Wilas Suwee

Director of Social Statistics Division

นางทวีพร ตูวิชรานนท์

นักสถิติเศรษฐกิจสังคม 8

กลุ่มงานวิเคราะห์และพัฒนาระบบข้อมูลเชิงสังคม

Ms. Taweeporn Tuwicharanon

Socio-Economic Statistician 8

Social Statistics Analysis and
Development Group

นางสาวกุลลักษณ์ เลิศภัทรพงศ์

หัวหน้าฝ่ายสถิติการศึกษาและสถิติเชิงสังคม

Ms. Kulluck Lertpatarapong

Chief, Education and Social
Statistics Branch

นางวิจิตรา ผจญวิริยาทร

นักสถิติเศรษฐกิจสังคม 7

Ms. Vichitra Pajongviriyathorn

Socio-Economic Statistician 7

นางสาวนงลักษณ์ โง้ววัฒนชัย

นักวิชาการสถิติ 6

Ms. Nonglak Ngowiwachai

Statistics Technical Officer 6

นางสาวกรรณิการ์ สนา

นักสถิติเศรษฐกิจสังคม 4

Ms. Kannika Sena

Socio-Economic Statistician 4

นางสาวพรเพ็ญ ศรีธรรมรัตน์

นักสถิติเศรษฐกิจสังคม 3

Ms. Pornpen Srithammarat

Socio-Economic Statistician 3

คณะทำงาน

งานจัดเตรียมข้อมูล

ฝ่ายสถิติการศึกษาและสถิติเชิงสังคม
โทร. ๐ 2281 ๐333 ต่อ 1917

งานผลิต

ฝ่ายจัดทำเอกสารและรายงานสถิติ
กองคลังข้อมูลและสนเทศสถิติ
โทร. ๐ 2281 ๐333 ต่อ 1205, 1206

งานออกแบบ

ฝ่ายสนเทศสถิติและเผยแพร่
กองคลังข้อมูลและสนเทศสถิติ
โทร. ๐ 2281 ๐333 ต่อ 1213

**ตารางสถิติในรูปแบบ
Format Excel**

สารบัญตาราง

- ตารางที่ ๑๑ จำนวนประชากร จำแนกตามหมวดอายุ เพศ เขตการปกครองและภาค
- ตารางที่ ๑๒ จำนวนประชากรอายุ ๑๕-๖๔ ปี จำแนกตามหมวดอายุ เพศ กิจกรรมการสัญจรหรืออาชีพ เขตการปกครองและภาค
- ตารางที่ ๑๓ จำนวนและอัตราการขยับของประชากรอายุ ๑๕-๖๔ ปี สัญจรหรือเป็นประจำ จำแนกตามเขตภาคและจังหวัด
- ตารางที่ ๑๔ จำนวนประชากรอายุ ๑๕-๖๔ ปี สัญจรหรือเป็นประจำ จำแนกตามระดับการศึกษาที่สำเร็จ เพศ เขตการปกครองและภาค
- ตารางที่ ๑๕ จำนวนประชากรอายุ ๑๕-๖๔ ปี สัญจรหรือเป็นประจำ จำแนกตามหมวดอาชีพ เพศและภาค
- ตารางที่ ๑๖ จำนวนประชากรอายุ ๑๕-๖๔ ปี สัญจรหรือเป็นประจำ จำแนกตามหมวดอายุ อุตสาหกรรม เพศและภาค
- ตารางที่ ๑๗ จำนวนประชากรอายุ ๑๕-๖๔ ปี สัญจรหรือเป็นประจำ จำแนกตามอายุที่เริ่มสัญจรหรือหมวดอายุ เพศและภาค
- ตารางที่ ๑๘ จำนวนประชากรอายุ ๑๕-๖๔ ปี สัญจรหรือเป็นประจำ จำแนกตามหมวดอายุ สถานภาพการทำงาน เพศและภาค
- ตารางที่ ๑๙ จำนวนประชากรอายุ ๑๕-๖๔ ปี สัญจรหรือเป็นประจำ จำแนกตามประเภทสัญจรหรือสัญจร เพศ เขตการปกครองและภาค
- ตารางที่ ๒๐ จำนวนประชากรอายุ ๑๕-๖๔ ปี สัญจรหรือเป็นประจำ จำแนกตามรายได้คนสัญจรหรือสัญจร ประเภทสัญจรหรือสัญจร เพศและภาค
- ตารางที่ ๒๑ จำนวนประชากรอายุ ๑๕-๖๔ ปี สัญจรหรือเป็นประจำ จำแนกตามค่าเช่ารายวัน สัญจรหรือสัญจร รายวัน อาชีพ เพศและภาค
- ตารางที่ ๒๒ จำนวนประชากรอายุ ๑๕-๖๔ ปี สัญจรหรือเป็นประจำ จำแนกตามรายได้คนสัญจร รายวัน สัญจรหรือสัญจร รายวัน เพศและภาค
- ตารางที่ ๒๓ จำนวนประชากรอายุ ๑๕-๖๔ ปี สัญจรหรือเป็นประจำ จำแนกตามหมวดอายุ จำนวนสัญจรหรือสัญจร รายวัน เพศและภาค

สารบัญ ตาราง ต่อ

- ตารางที่ ๑๔ จำนวนประชากรอายุ ๐-๑๕ ปี ที่สูงหรือเกิน ๑๖๖ ซม. จำแนกตามพฤติกรรมการสูบบุหรี่หรือขณะอยู่ในบ้านพักสมาชิกในครัวเรือน หมวดยุ เพศและเขตการปกครอง
- ตารางที่ ๑๕ จำนวนประชากรอายุ ๐-๑๕ ปี ที่สูงหรือเกิน ๑๖๖ ซม. จำแนกตามพฤติกรรมการสูบบุหรี่หรือขณะอยู่ในบ้านพักสมาชิกในครัวเรือน ระดับการศึกษาที่สำเร็จ เพศและเขตการปกครอง
- ตารางที่ ๑๖ จำนวนประชากรอายุ ๐-๑๕ ปี ที่สูงหรือต่ำกว่า ๑๖๖ ซม. จำแนกตามจำนวนครั้งที่พยายามเลิกสูบบุหรี่หรือพฤติกรรมการสูบบุหรี่ เพศและภาค
- ตารางที่ ๑๗ จำนวนประชากรอายุ ๐-๑๕ ปี ที่สูงหรือเกิน ๑๖๖ ซม. จำแนกตามจำนวนครั้งที่พยายามเลิกสูบบุหรี่ สาเหตุที่เลิกสูบบุหรี่ ๑-๓ เพศและภาค
- ตารางที่ ๑๘ จำนวนประชากรอายุ ๐-๑๕ ปี ที่สูงหรือเกิน ๑๖๖ ซม. และเคยสูบบุหรี่หรือเกิน ๑๖๖ ซม. จำแนกตามค่าเฉลี่ยในการสูบบุหรี่ต่อวัน หมวดยุ เพศและภาค
- ตารางที่ ๑๙ จำนวนประชากรอายุ ๐-๑๕ ปี ที่สูงหรือเกิน ๑๖๖ ซม. จำแนกตามหมวดยุ พฤติกรรมการสูบบุหรี่ในอดีต เพศ เขตการปกครองและภาค
- ตารางที่ ๒๐ จำนวนประชากรอายุ ๐-๑๕ ปี ที่เคยสูบบุหรี่ จำแนกตามระยะเวลาที่เลิกสูบบุหรี่ เพศ เขตการปกครองและภาค
- ตารางที่ ๒๑ จำนวนประชากรอายุ ๐-๑๕ ปี จำแนกตามกลุ่มโรคที่ ๒๕๖ พฤติกรรมการสูบบุหรี่และเพศ
- ตารางที่ ๒๒ จำนวนประชากรอายุ ๐-๑๕ ปี จำแนกตามหมวดยุ การมีสูรา เพศ เขตการปกครองและภาค
- ตารางที่ ๒๓ จำนวนประชากรอายุ ๐-๑๕ ปี ที่ไม่มีสูรา จำแนกตามอายุที่เริ่มมีสูรา เพศ เขตการปกครองและภาค
- ตารางที่ ๒๔ จำนวนประชากรอายุ ๐-๑๕ ปี ที่ไม่มีสูรา จำแนกตามอายุที่เริ่มมีสูรา สาเหตุที่เริ่มมีสูรา เพศ เขตการปกครองและภาค
- ตารางที่ ๒๕ จำนวนประชากรอายุ ๐-๑๕ ปี ที่ไม่มีสูรา จำแนกตามระดับการศึกษาที่สำเร็จ เพศ เขตการปกครองและภาค
- ตารางที่ ๒๖ จำนวนประชากรอายุ ๐-๑๕ ปี ที่ไม่มีสูรา จำแนกตามหมวดยุและอาชีพ เพศ เขตการปกครองและภาค

สารบัญตาราง ต่อ

- ตารางที่ ๗ จำนวนประชากรอายุ ๐-๖ ปี ที่ไม่สุรา จำแนกตามหมวดอายุ ความถี่ของการไป
เพศ เขตการปกครองและภาค
- ตารางที่ ๘ จำนวนประชากรอายุ ๐-๖ ปี ที่ไม่สุรา จำแนกตามหมวดอายุ รายบุคคล
เพศ เขตการปกครองและภาค
- ตารางที่ ๙ สตรีที่โดยสมรสอายุ ๐-๖ ปี ที่กำลังตั้งครรภ์ จำแนกตามหมวดอายุ
พฤติกรรมการไม่สุราขณะตั้งครรภ์และเขตการปกครอง
- ตารางที่ ๑๐ จำนวนประชากรอายุ ๐-๖ ปี ที่ไม่สุรา จำแนกตามหมวดอายุ
การเคยไม่สุราในอดีต เพศ เขตการปกครองและภาค