

การสำรวจพฤติกรรมการสูบบุหรี่
และการดื่มสุราของประชากร พ.ศ. 2557

THE SMOKING AND DRINKING BEHAVIOUR SURVEY 2014



หน่วยงานเจ้าของเรื่อง

กลุ่มสถิติสังคม

สำนักสถิติสังคม

สำนักงานสถิติแห่งชาติ

โทรศัพท์ 0 2142 1302

โทรสาร 0 2143 8136

ไปรษณีย์อิเล็กทรอนิกส์: social.group@nso.go.th

Division-in-Charge

Social Statistics Group

Social Statistics Bureau

National Statistical office

Tel: +66 2142 1302

Tel: +66 2143 8136

E-mail: social.group@nso.go.th

หน่วยงานที่เผยแพร่

สำนักสถิติพยากรณ์
สำนักงานสถิติแห่งชาติ
ศูนย์ราชการเฉลิมพระเกียรติ ๘๐ พรรษาฯ
อาคารรัฐประศาสนภักดี
ถนนแจ้งวัฒนะ เขตหลักสี่ กทม. 10210
โทรศัพท์ 0 2141 7498
โทรสาร 0 2143 8132
ไปรษณีย์อิเล็กทรอนิกส์ : services@nso.go.th

Distributed by

Statistical Forecasting Bureau
National Statistical Office,
The Government Complex,
Ratthaprasasanabhakti Building
Chaeng Watthana Rd.,
Laksi Bangkok 10210 THAILAND
Tel: +66 2141 7498
Fax : +66 2143 8132
E-mail: services@nso.go.th

ปีที่จัดพิมพ์

2557

Published

2014

ISSN

1906-2354

จัดพิมพ์โดย

บริษัท เท็กซ์ แอนด์ เจอร์นัล พับลิเคชั่น จำกัด
โทรศัพท์ 0 2617 8611-2 โทรสาร 0 2617 8616

Printed by

Text and Journal Publication Ltd.,
Tel: +66 2617 8611-2 Fax: +66 2617 8616

คำนำ

สำนักงานสถิติแห่งชาติ ได้ดำเนินการสำรวจเกี่ยวกับพฤติกรรมการสูบบุหรี่ของประชากรครั้งแรกในปี 2519 สำหรับการสำรวจพฤติกรรมการสูบบุหรี่และการดื่มสุราเริ่มตั้งแต่ปี 2544 และได้ดำเนินการสำรวจมาแล้วทั้งสิ้น 16 ครั้ง (พ.ศ.2519-2556) การสำรวจในปี 2557 จึงนับเป็นครั้งที่ 17 เนื่องจากเป็นการเก็บรวบรวมข้อมูลในรายละเอียดตามความต้องการของผู้ใช้ข้อมูลและตามมาตรฐานสากลขององค์การอนามัยโลก เพื่อให้หน่วยงานและองค์กรต่างๆ ทั้งภาครัฐและเอกชนสามารถนำไปประเมินสถานการณ์การสูบบุหรี่และการดื่มสุราของประชากรไทย สำนักงานสถิติแห่งชาติจึงได้จัดทำรายงานผลการสำรวจที่สำคัญ โดยเสนอรายงานผลเป็น 2 ฉบับ คือรายงานฉบับ Pocket book และรายงานฉบับสมบูรณ์

รายงานผลการสำรวจฉบับนี้ เป็นรายงานฉบับสมบูรณ์ ซึ่งได้นำเสนอรายละเอียดเกี่ยวกับพฤติกรรมดังกล่าวของประชากร โดยเสนอผลในระดับภาค และระดับประเทศ

ท้ายนี้ สำนักงานสถิติแห่งชาติ ใคร่ขอขอบคุณศูนย์วิจัยและจัดการความรู้เพื่อการควบคุมยาสูบ (ศจย.) และสำนักงานกองทุนการสร้างเสริมสุขภาพ (สสส.) ที่มีส่วนสนับสนุนงบประมาณเพิ่มเติมจากที่สำนักงานสถิติแห่งชาติได้รับ เพื่อสนับสนุนในการติดตาม จัดเก็บข้อมูล ตลอดจนร่วมพัฒนากระบวนการสำรวจพฤติกรรมการสูบบุหรี่และการดื่มสุราของประชากร เพื่อให้ได้ข้อมูลที่เป็นประโยชน์ต่อสำนักงานสถิติแห่งชาติ และผู้ใช้ข้อมูลทั้งภาครัฐและเอกชน

สำนักงานสถิติแห่งชาติ
กระทรวงเทคโนโลยีสารสนเทศและการสื่อสาร

สรุปสำหรับผู้บริหาร

การสำรวจพฤติกรรมการสูบบุหรี่และการดื่มสุราของประชากร พ.ศ. 2557



สำนักงานสถิติแห่งชาติ ได้ดำเนินการสำรวจเกี่ยวกับพฤติกรรมการสูบบุหรี่ของประชากรครั้งแรกในปี 2519 สำหรับการสำรวจพฤติกรรมการสูบบุหรี่และการดื่มสุราเริ่มตั้งแต่ปี 2544 และได้ดำเนินการสำรวจมาแล้วทั้งสิ้น 16 ครั้ง การสำรวจปี 2557 นี้เป็นครั้งที่ 17 เก็บรวบรวมข้อมูลในเดือนมิถุนายน โดยสุ่มเลือกผู้ตอบสัมภาษณ์ที่มีอายุตั้งแต่ 15 ปีขึ้นไป ที่เป็นสมาชิกในครัวเรือนตัวอย่างและตอบสัมภาษณ์ด้วยตนเองครัวเรือนละ 1 คน โดยมีจำนวนครัวเรือนตัวอย่างทั้งในเขตเทศบาลและนอกเขตเทศบาลทั่วทั้งประเทศ 25,758 ครัวเรือน และมีผลการสำรวจที่สำคัญสรุปได้ดังนี้

การสูบบุหรี่

จำนวนผู้สูบบุหรี่ และอัตราการสูบบุหรี่

พบว่าในจำนวนประชากรที่มีอายุตั้งแต่ 15 ปีขึ้นไปทั้งสิ้น 54.8 ล้านคน เป็นผู้สูบบุหรี่ 11.4 ล้านคน (ร้อยละ 20.7) โดยเป็นผู้ที่สูบบุหรี่เป็นประจำ 10 ล้านคน (ร้อยละ 18.2) และเป็นผู้ที่สูบบุหรี่นานๆ ครั้ง 1.4 ล้านคน (ร้อยละ 2.5) เมื่อพิจารณาอัตราการสูบบุหรี่ตามกลุ่มวัย พบว่ากลุ่มวัยทำงาน (25-59 ปี) มีอัตราการสูบบุหรี่สูงสุด (ร้อยละ 23.5) รองลงมาคือกลุ่มผู้สูงอายุ (60 ปีขึ้นไป) และกลุ่มเยาวชน (15-24 ปี) (ร้อยละ 16.6 และ 14.7 ตามลำดับ) อัตราการสูบบุหรี่ของผู้ชายมากกว่าผู้หญิง 18.4 เท่า (ร้อยละ 40.5 และ 2.2 ตามลำดับ) นอกเขตเทศบาลมีอัตราการสูบบุหรี่สูงกว่าในเขตเทศบาล 1.3 เท่า (ร้อยละ 23.0 และ 18.0 ตามลำดับ)

ตาราง 1 จำนวนประชากรอายุตั้งแต่ 15 ปีขึ้นไปที่สูบบุหรี่ อัตราการสูบบุหรี่ จำแนกตามกลุ่มอายุ เพศ และเขตการปกครอง พ.ศ. 2557

กลุ่มอายุ เพศ และเขตการปกครอง	ประชากรอายุ ตั้งแต่ 15 ปี ขึ้นไป	ผู้สูบบุหรี่ในรอบปีที่แล้ว			อัตราการสูบบุหรี่ ^{1/}
		รวม	สูบเป็นประจำ	สูบนานๆ ครั้ง	
รวม	54,831.2 (100.0)	11,363.4	10,002.5 (18.2)	1,360.9 (2.5)	20.7
กลุ่มอายุ (ปี)					
15 - 24	9,636.8	1,413.7	1,107.6	306.1	14.7
25 - 59	35,214.1	8,290.2	7,368.3	921.9	23.5
60 ขึ้นไป	9,980.4	1,659.5	1,526.6	132.9	16.6
เพศ					
ชาย	26,524.1	10,746.8	9,490.0	1,256.8	40.5
หญิง	28,307.2	616.6	512.5	104.1	2.2
เขตการปกครอง					
ในเขตเทศบาล	24,882.1	4,483.3	3,883.4	599.9	18.0
นอกเขตเทศบาล	29,949.2	6,880.1	6,119.1	761.0	23.0

อัตราการสูบบุหรี่ของประชากร หมายถึง ร้อยละของจำนวนประชากรที่สูบบุหรี่ ต่อจำนวนประชากรทั้งหมดในแต่ละกลุ่มอายุ เพศ และเขตการปกครอง

เมื่อพิจารณาอัตราการสูบบุหรี่ของประชากรอายุตั้งแต่ 15 ปีขึ้นไป ในภาพรวมพบว่าในช่วงปี 2547-2552 อัตราการสูบบุหรี่มีแนวโน้มลดลง (ร้อยละ 23.0 และ 20.7 ตามลำดับ) ปี 2554 อัตราสูบเพิ่มขึ้นอีกเป็นร้อยละ 21.4 และลดลงเหลือร้อยละ 19.9 ในปี 2556 ผลสำรวจครั้งล่าสุดในปี 2557 อัตราการสูบเพิ่มขึ้นเป็นร้อยละ 20.7

เมื่อเปรียบเทียบอัตราการสูบบุหรี่ปี 2557 กับปี 2556 พบว่าทั้งเพศชายและหญิงมีอัตราการสูบบุหรี่เพิ่มสูงขึ้น ผู้ชายเพิ่มจากร้อยละ 39.0 เป็น 40.5 ผู้หญิงเพิ่มเพียงเล็กน้อยจากร้อยละ 2.1 เป็น 2.2

แผนภูมิ 1 เปรียบเทียบอัตราการสูบบุหรี่ของประชากรอายุตั้งแต่ 15 ปีขึ้นไป จำแนกตามเพศ พ.ศ. 2547-2557

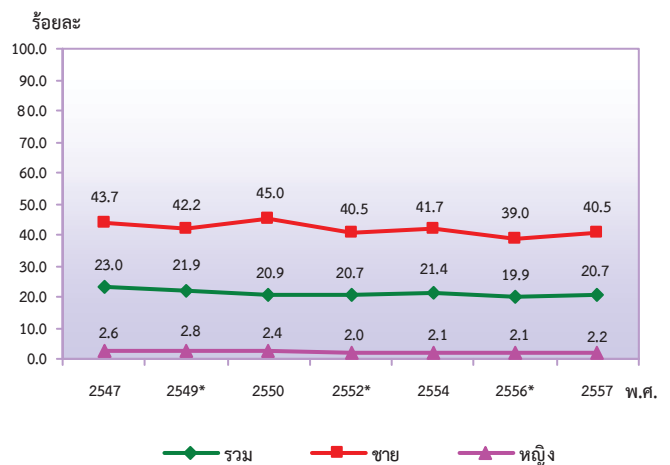

หมายเหตุ: * จากผลการสำรวจอนามัยและสวัสดิการ

อายุเฉลี่ยที่เริ่มสูบบุหรี่ครั้งแรกและสูบเป็นประจำเป็นปกตินิสัย

จากผลการสำรวจในปี 2557 พบว่าอายุเฉลี่ยที่เริ่มสูบบุหรี่ครั้งแรกของผู้ที่สูบบุหรี่เป็นประจำคือ 17.8 ปี ขณะที่อายุเฉลี่ยที่เริ่มสูบบุหรี่เป็นประจำเป็นปกตินิสัย (สูบประจำ/นานๆ ครั้ง) คือ 19.5 ปี เมื่อเทียบกับปี 2550 พบว่าทุกกลุ่มวัยมีอายุเฉลี่ยที่เริ่มสูบบุหรี่น้อยลง โดยเฉพาะกลุ่มเยาวชน (15-24 ปี) เริ่มสูบบุหรี่เมื่ออายุน้อยลงค่อนข้างมากกว่ากลุ่มอื่น คือจากปี 2550 เยาวชนเริ่มสูบบุหรี่เมื่ออายุ 16.8 ปี และในปี 2557 ลดลงเป็น 15.6 ปี

จากผลการสำรวจในปี 2557 ชี้ให้เห็นว่าอายุของนักสูบหน้าใหม่ลดลง ดังนั้นหน่วยงานที่เกี่ยวข้องควรทบทวนและบังคับใช้มาตรการและกฎหมายต่างๆ ที่มีอยู่อย่างเป็นรูปธรรมเพื่อสกัดกั้นการเกิดนักสูบหน้าใหม่

ตาราง 2 เปรียบเทียบอายุเฉลี่ยที่เริ่มสูบบุหรี่ครั้งแรก ของผู้ที่มีอายุตั้งแต่ 15 ปีขึ้นไปสูบบุหรี่เป็นประจำ จำแนกตามกลุ่มอายุ พ.ศ. 2544-2557

พ.ศ.	เยาวชน (15 - 24 ปี)	วัยทำงาน (25 - 59 ปี)	วัยสูงอายุ (60 ปีขึ้นไป)	อายุเฉลี่ย
2544	16.9	18.7	19.3	18.5
2547	16.5	18.6	19.2	18.4
2549	16.6	18.1	18.5	18.3
2550	16.8	18.7	19.3	18.5
2554	16.2	18.1	18.6	17.9
2557	15.6	18.0	18.5	17.8

ประเภทของบุหรี่ยี่สิบ

พบว่ามากกว่าครึ่งหนึ่ง (ร้อยละ 61.7) ของผู้สูบบุหรี่เป็นประจำนิยมสูบบุหรี่มวนที่ผลิตจากโรงงาน รองลงมาสูบบุหรี่มวนเอง (ร้อยละ 55.4) มีผู้สูบบุหรี่หรือไปป์เพียงร้อยละ 1.3 และมีสัดส่วนของผู้สูบบุหรี่ที่สูบผ่านน้ำ เช่น บารากู/สุก้า/ซิซา และบุหรี่ยี่สิบแบบแท่ง ร้อยละ 0.8 โดยกลุ่มผู้สูบบุหรี่มีสัดส่วนของการสูบบุหรี่มวนเองสูงกว่ากลุ่มวัยอื่น (ร้อยละ 80.6) ผู้ที่อยู่นอกเขตเทศบาลสูบบุหรี่มวนเองมากกว่าผู้ที่อยู่ในเขตเทศบาลเกือบสองเท่า (ร้อยละ 68.4 และ 35.0 ตามลำดับ) ผู้ที่อยู่ในเขตเทศบาลสูบบุหรี่มวนที่ผลิตจากโรงงานสูงกว่าผู้ที่อยู่นอกเขตเทศบาล (ร้อยละ 75.9 และ 52.7ตามลำดับ) เยาวชนที่อยู่ในกรุงเทพมหานครนิยมสูบบุหรี่ที่สูบผ่านน้ำ เช่น บารากู/สุก้า/ซิซา

ค่าใช้จ่ายเพื่อซื้อบุหรี่ยี่สิบ (เฉลี่ยต่อเดือน)

ผู้สูบบุหรี่เป็นประจำมีค่าใช้จ่ายเพื่อซื้อบุหรี่ยี่สิบเองโดยเฉลี่ยประมาณเดือนละ 423 บาท กลุ่มวัยทำงานมีค่าใช้จ่ายเพื่อซื้อบุหรี่ยี่สิบเฉลี่ยต่อเดือนสูงกว่ากลุ่มเยาวชนและกลุ่มผู้สูงอายุ (470 บาท, 409 บาท และ 208 บาท ตามลำดับ)

การได้รับควันบุหรี่มือสอง (Secondhand Smoke)

จากการสอบถามถึงพฤติกรรมสูบบุหรี่ในตัวของสมาชิกที่อยู่อาศัยในครัวเรือน พบว่า 3 ใน 5 (ร้อยละ 59.4) ของผู้ตอบฯ ตอบว่าไม่มีการสูบบุหรี่ภายในตัวบ้าน 2 ใน 5 (ร้อยละ 39.5) ตอบว่ามีการสูบบุหรี่ภายในตัวบ้าน และที่เหลือร้อยละ 1.1 ตอบว่าไม่ทราบ/ไม่แน่ใจ และเมื่อถามถึงความบ่อยครั้งของการสูบบุหรี่ในตัวบ้าน พบว่าร้อยละ 27.8 มีการสูบบุหรี่ในตัวบ้านทุกวัน และร้อยละ 7.1 มีการสูบบุหรี่ในบ้านอย่างน้อยสัปดาห์ละครั้ง จากผลการสำรวจนี้ชี้ให้เห็นว่ายังมีผู้สูบบุหรี่อีกจำนวนมากที่นอกจากจะไม่ใส่ใจในสุขภาพของตนเองแล้ว ยังไม่คำนึงถึงสุขภาพร่างกายและสุขภาพจิตของสมาชิกคนอื่นๆ ที่อยู่ร่วมบ้านเดียวกัน

การติ่มสุรา

พฤติกรรมกรรมการติ่มสุราหรือเครื่องติ่มแอลกอฮอล์

จากการสัมภาษณ์พฤติกรรมกรรมการติ่มสุรา ของประชากรในปี 2557 พบว่าในจำนวนประชากรอายุตั้งแต่ 15 ปีขึ้นไป 54.8 ล้านคน เป็นผู้ติ่มสุราในรอบ 12 เดือนที่แล้วประมาณ 17.7 ล้านคน (ร้อยละ 32.3) โดยผู้ชายมีอัตราการติ่มสุรา สูงกว่าหญิงประมาณ 4 เท่า กลุ่มวัยทำงาน (25-59 ปี) มีอัตราการติ่มสุรา สูงกว่ากลุ่มอื่น (ร้อยละ 38.2) และมีข้อสังเกตว่ากลุ่มผู้สูบบุหรี่ที่ติ่มสุราสูงถึงร้อยละ 18.4

เมื่อพิจารณาถึงความบ่อยครั้งของการติ่มสุรา พบว่า ร้อยละ 57.6 เป็นผู้ติ่มนานๆ ครั้ง ร้อยละ 42.4 เป็นผู้ติ่มสม่ำเสมอ เมื่อพิจารณาความถี่หรือความบ่อยครั้งในการติ่มของกลุ่มผู้ติ่มสม่ำเสมอ นั้น พบว่าเป็นผู้ติ่ม 5 วันต่อสัปดาห์ขึ้นไป ถึงร้อยละ 38.3 ซึ่งในกลุ่มนี้เป็นผู้ติ่มทุกวันสูงถึงร้อยละ 26.2

แผนภูมิ 2 พฤติกรรมการติ่มสุรา ของประชากรอายุตั้งแต่ 15 ปีขึ้นไป จำแนกตามความบ่อยครั้งของการติ่ม พ.ศ. 2557

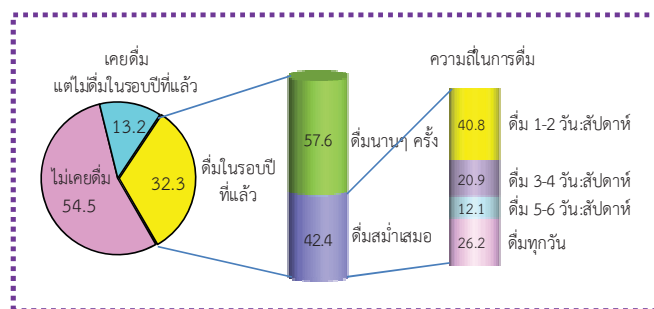

อายุเฉลี่ยที่เริ่มติ่มสุราหรือเครื่องติ่มแอลกอฮอล์ครั้งแรก

พบว่าผู้ติ่มสุราในรอบ 12 เดือนที่แล้ว รวมทั้งผู้ที่เคยติ่มแต่ในรอบ 12 เดือนที่แล้วไม่ติ่ม มีอายุเฉลี่ยที่เริ่มติ่มสุราครั้งแรกคือ 20.8 ปี ผู้ชายจะเริ่มติ่มเร็วกว่าผู้หญิง (19.4 ปีและ 25.0 ปี ตามลำดับ) หรืออาจกล่าวได้ว่าเพศชายเริ่มทดลองติ่มสุรา ครั้งแรกตั้งแต่ยังไม่บรรลุนิติภาวะ

ตาราง 3 จำนวนและอัตราของประชากรอายุตั้งแต่ 15 ปีขึ้นไปที่ติ่มสุรา อายุเฉลี่ยที่เริ่มติ่ม จำแนกตามเพศ และกลุ่มอายุ พ.ศ. 2557

เพศและกลุ่มอายุ (ปี)	ประชากรอายุตั้งแต่ 15 ปีขึ้นไป	ประชากรที่ติ่มสุรา	อัตราการติ่มสุราของประชากร	หน่วย : พันคน
				อายุเฉลี่ยที่เริ่มติ่มสุรา
รวม	54,831.2	17,705.1	32.3	20.8
ชาย	26,524.1	14,047.3	53.0	19.4
หญิง	28,307.2	3,657.8	12.9	25.0
กลุ่มอายุ (ปี)				
15 - 24	9,636.8	2,428.3	25.2	16.7
25 - 59	35,214.1	13,439.8	38.2	20.9
60 ขึ้นไป	9,980.4	1,837.0	18.4	23.3

แนวโน้มของการดื่มสุราหรือเครื่องดื่มแอลกอฮอล์

เมื่อเปรียบเทียบอัตราการดื่มของประชากรที่มีอายุตั้งแต่ 15 ปีขึ้นไป พบว่าในช่วงปี 2547-2550 อัตราการดื่มสุรา มีแนวโน้มลดลง จากร้อยละ 32.7 เป็นร้อยละ 30.0 ในปี 2552 เพิ่มขึ้นเป็นร้อยละ 32.0 และลดลงเหลือร้อยละ 31.5 ในปี 2554 ล่าสุดปี 2557 อัตราการดื่มเพิ่มขึ้นเป็นร้อยละ 32.3

แผนภูมิ 3 เปรียบเทียบอัตราการดื่มสุรา ของประชากรอายุตั้งแต่ 15 ปีขึ้นไป จำแนกตามเพศ พ.ศ. 2547-2557

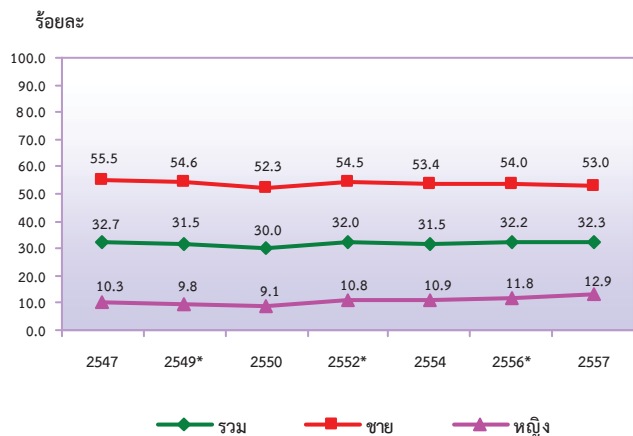

หมายเหตุ: * จากผลการสำรวจจอนามัยและสวัสดิการ

ประเภทของสุราหรือเครื่องดื่มแอลกอฮอล์ที่ดื่ม

(ตอบได้มากกว่า 1 ประเภท)

จากการสอบถามถึงประเภทของสุราหรือเครื่องดื่มแอลกอฮอล์ที่ดื่มในรอบ 12 เดือนที่แล้ว พบว่าผู้บริโภคสุราส่วนใหญ่นิยมดื่มเบียร์มากที่สุดเป็นอันดับหนึ่ง (ร้อยละ 65.8) อันดับสองคือสุราสี/สุราแดงที่มีราคาถูก (ร้อยละ 42.1) อันดับสามคือสุราขาว/สุรากลั่นชุมชน (ร้อยละ 39.3) อันดับสี่คือสุราสี/สุราแดงที่มีราคาแพง (ร้อยละ 12.6) และอันดับห้าคือไวน์คูลเลอร์/สุราผสมน้ำผลไม้/เหล้าปั่น (ร้อยละ 7.3)

สาเหตุสำคัญที่เริ่มดื่มสุราหรือเครื่องดื่มแอลกอฮอล์

พบว่าสาเหตุสำคัญที่เริ่มดื่มสุรา ที่เป็นสาเหตุหลักๆ มีด้วยกัน 3 สาเหตุ สาเหตุสำคัญอันดับหนึ่งคือเพื่อเข้าสังคม/การสังสรรค์ (ร้อยละ 41.9) อันดับสองคือตามอย่างเพื่อน/เพื่อนชวนดื่ม (ร้อยละ 27.3) และอันดับสามคืออยากทดลองดื่ม (ร้อยละ 24.4) ทั้งเพศชายและหญิงมีอันดับสำคัญของสาเหตุที่เริ่มดื่ม 3 อันดับแรกเหมือนกัน แต่แตกต่างกันในสัดส่วน โดยเพศชายที่เริ่มดื่มเพราะตามอย่างเพื่อน/เพื่อนชวนดื่ม และเพราะอยากทดลองดื่มสูงกว่าหญิง ตามอย่างเพื่อน/เพื่อนชวนดื่ม (ร้อยละ 29.8 และ 19.8 ตามลำดับ) อยากทดลองดื่ม (ร้อยละ 26.7 และ 17.2 ตามลำดับ)

ตาราง 4 ร้อยละของผู้ที่มีอายุตั้งแต่ 15 ปีขึ้นไปที่ดื่มสุราหรือเครื่องดื่มแอลกอฮอล์ในรอบปีที่แล้ว รวมทั้งผู้ที่เคยดื่มแต่ในรอบปีที่แล้วไม่ดื่ม จำแนกตามสาเหตุสำคัญที่เริ่มดื่ม และเพศ พ.ศ. 2557

สาเหตุสำคัญที่เริ่มดื่มสุรา	รวม	ชาย	หญิง
รวม	100.0	100.0	100.0
เพื่อเข้าสังคม/การสังสรรค์	41.9	38.5	52.2
ตามอย่างเพื่อน/เพื่อนชวนดื่ม	27.3	29.8	19.8
อยากทดลองดื่ม	24.4	26.7	17.2
เพื่อความโก้เก๋	1.3	1.7	0.0*
เพื่อให้เจริญอาหาร	1.2	0.7	2.6
ใช้เป็นยาหรือส่วนผสมของยา	1.0	0.1	3.9
มีความเครียด/วิตกกังวล	1.0	0.6	2.0
เพื่อความเป็นผู้ใหญ่	0.6	0.7	0.1
ตามอย่างสมาชิกในครัวเรือน	0.5	0.4	0.7
อื่นๆ	0.5	0.3	0.9
เมื่อรู้สึกผิดหัวง	0.3	0.2	0.3
ตามอย่างดารา/ผู้มีชื่อเสียงในสังคม	0.1	0.1	0.2
ผู้ใหญ่ใช้ให้ไปซื้อ	0.1	0.1	na

หมายเหตุ: * ขนาดตัวอย่างน้อยกว่าร้อยละ 0.1
na ไม่พบตัวอย่างในการสำรวจ

การเคยดื่มสุราหรือเครื่องดื่มแอลกอฮอล์หนักในครั้งเดียว

พบว่าร้อยละ 43.2 ของผู้ที่ดื่มสุรา ใน 12 เดือนที่แล้ว เป็นผู้ดื่มหนัก สัดส่วนของเพศชายที่ดื่มหนักในครั้งเดียวสูงกว่าหญิงถึง 2 เท่า (ร้อยละ 48.3 และ 23.8 ตามลำดับ) เมื่อพิจารณาถึงความบ่อยครั้งของการดื่มหนักในครั้งเดียว พบว่าร้อยละ 4.0 ของผู้ที่เคยดื่มหนักเป็นผู้ที่เคยดื่มหนักทุกวันหรือเกือบทุกวัน สัดส่วนของเพศชายที่เคยดื่มหนักทุกวันหรือเกือบทุกวันสูงกว่าหญิงเกือบ 6 เท่า (ร้อยละ 4.7 และ 0.8 ตามลำดับ)

แผนภูมิ 4 ร้อยละของผู้ที่มีอายุตั้งแต่ 15 ปีขึ้นไปที่ดื่มสุรา จำแนกตามการเคยดื่มหนักและความบ่อยครั้งของการดื่มหนักในครั้งเดียวในรอบปีที่แล้ว และเพศ พ.ศ. 2557

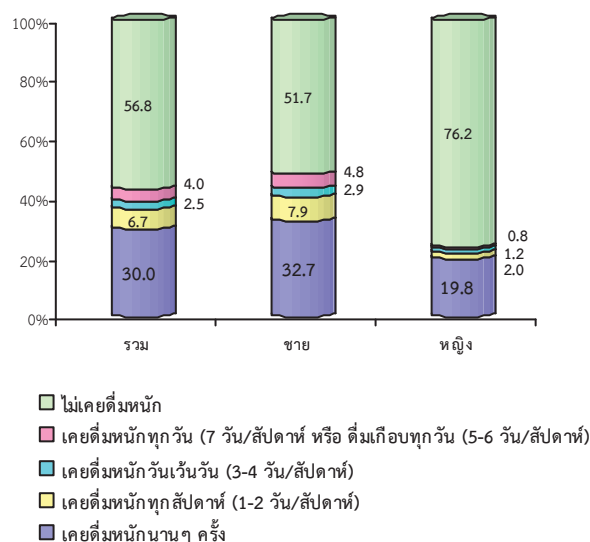

สารบัญ

	หน้า
	Page
คำนำ	ค
บทสรุปผู้บริหาร	จ
สารบัญแผนภูมิ	ฎ
สารบัญตาราง	ฐ
บทที่ 1 บทนำ ความเป็นมา วัตถุประสงค์ และประโยชน์	1
คุ่มรวม และคาบเวลาในการปฏิบัติงานเก็บรวบรวมข้อมูล	
บทที่ 2 ผลการสำรวจที่สำคัญ.....	3
● พฤติกรรมการสูบบุหรี่และดื่มสุราหรือเครื่องดื่มแอลกอฮอล์ในรอบปีที่แล้ว.....	3
● แนวโน้มการสูบบุหรี่และดื่มสุราฯ	3
● การสูบบุหรี่	4
○ แนวโน้มการสูบบุหรี่	4
○ จำนวนผู้สูบบุหรี่ และอัตราการสูบบุหรี่	4
○ อายุเฉลี่ยที่เริ่มสูบบุหรี่ครั้งแรก และอายุเฉลี่ยที่เริ่มสูบบุหรี่เป็นปกตินิสัย	4
○ ระดับการศึกษาสูงสุดที่จบของผู้ที่สูบบุหรี่เป็นประจำ	5
○ อาชีพของผู้ที่สูบบุหรี่เป็นประจำ	5
○ ประเภทของบุหรี่ที่สูบ	6
○ จำนวนบุหรี่ที่สูบ (มวน)	6
○ ค่าใช้จ่ายเพื่อซื้อบุหรี่มาสูบเอง (เฉลี่ยต่อเดือน)	7
○ การใช้ผลิตภัณฑ์ยาสูบชนิดไม่มีควัน.....	7
○ การได้รับควันบุหรี่มือสอง (Secondhand Smoke)	7
○ ความรู้เกี่ยวกับพิษภัยของการสูบบุหรี่.....	8
● การดื่มสุราหรือเครื่องดื่มแอลกอฮอล์	8
○ แนวโน้มการดื่มสุราหรือเครื่องดื่มแอลกอฮอล์.....	8
○ พฤติกรรมการดื่มสุราฯ ในรอบปีที่แล้ว.....	9
○ อายุเฉลี่ยที่เริ่มดื่มสุราฯ ครั้งแรก.....	9
○ สาเหตุสำคัญที่เริ่มดื่มสุราฯ.....	9
○ ประเภทของสุราฯ ที่ดื่มในรอบปีที่แล้ว.....	10

สารบัญ (ต่อ)

	หน้า
	Page
○ การเคยดื่มสุราฯ หนักหรือดื่มปริมาณมากในครั้งเดียวในรอบปีที่แล้ว.....	10
○ ปัญหาต่างๆ ที่มีสาเหตุจากการดื่มสุราฯ.....	11
○ การได้รับบาดเจ็บหรืออุบัติเหตุที่มีสาเหตุจากเมาแล้วขับ.....	11
ตารางสถิติ	
สารบัญตารางสถิติการสูบบุหรี่.....	19
ตารางสถิติการสูบบุหรี่.....	25-60
สารบัญตารางสถิติการดื่มสุราหรือเครื่องดื่มแอลกอฮอล์.....	63
ตารางสถิติการดื่มสุรา.....	69-104
ภาคผนวก ก ระเบียบวิธีการสำรวจ.....	107
○ คຸ່ມรวม ระดับการนำเสนอผล แผนการสุ่มตัวอย่าง.....	107
○ การคำนวณค่าประมาณ.....	108
○ ตาราง A ค่าประมาณ ระดับความเชื่อมั่น 95% (95% CI) และค่าร้อยละ สัมประสิทธิ์ของความแปรผันของค่าประมาณยอดรวม (CV) ของประชากร อายุ 15 ปีขึ้นไปที่สูบบุหรี่.....	110
○ ตาราง B ค่าประมาณ ระดับความเชื่อมั่น 95% (95% CI) และค่าร้อยละ สัมประสิทธิ์ของความแปรผันของค่าประมาณยอดรวม (CV) ของประชากร อายุ 15 ปีขึ้นไปที่ดื่มสุราหรือเครื่องดื่มแอลกอฮอล์.....	111
ภาคผนวก ข คำนิยาม.....	113
ภาคผนวก ค ภาพคำเตือนและข้อความบนซองบุหรี่.....	123
ตัวอย่างรูปภาพประกอบการพิจารณาเรื่องหน่วยที่ใช้ดื่ม.....	124
แบบสอบถาม.....	125
ตารางเทียบอายุ.....	146

สารบัญแผนภูมิ

	หน้า
	Page
แผนภูมิ 1 อัตราการสูบบุหรี่และการดื่มสุราในรอบปีที่แล้วของประชากรอายุ 15 ปีขึ้นไป พ.ศ.2557	3
แผนภูมิ 2 แนวโน้มการสูบบุหรี่และดื่มสุราฯ ของประชากรอายุ 15 ปีขึ้นไป พ.ศ. 2550-2557....	3
แผนภูมิ 3 แนวโน้มการสูบบุหรี่ของประชากรอายุ 15 ปีขึ้นไป จำแนกตามเพศ พ.ศ. 2547-2557.....	4
แผนภูมิ 4 ร้อยละของประชากรอายุ 15 ปีขึ้นไป ที่สูบบุหรี่เป็นประจำ จำแนกตามระดับ การศึกษาสูงสุดที่จบ พ.ศ.2557.....	5
แผนภูมิ 5 ร้อยละของประชากรอายุ 15 ปีขึ้นไป ที่สูบบุหรี่เป็นประจำ จำแนกตามอาชีพ พ.ศ.2557.....	5
แผนภูมิ 6 ร้อยละของประชากรอายุ 15 ปีขึ้นไป ที่สูบบุหรี่เป็นประจำ จำแนกตามประเภทบุหรี่ ที่สูบ เขตการปกครอง และ ภาค พ.ศ.2557.....	6
แผนภูมิ 7 เปรียบเทียบจำนวนบุหรี่ที่สูบเฉลี่ยต่อวันของผู้ที่สูบบุหรี่เป็นประจำ จำแนกตาม กลุ่มวัย พ.ศ.2547-2557.....	6
แผนภูมิ 8 ค่าใช้จ่ายเพื่อซื้อบุหรี่มาสูบเองโดยเฉลี่ยต่อเดือน ของผู้ที่สูบบุหรี่เป็นประจำที่มี อายุ 15 ปีขึ้นไป จำแนกตามกลุ่มวัย เขตการปกครอง และภาค พ.ศ. 2557.....	7
แผนภูมิ 9 ร้อยละของผู้ที่เข้ายาลูน (อม/จุกปาก) ยานัตถ์ หมากพลูที่มียาเส้น จำแนกตามเขต การปกครอง และภาค พ.ศ. 2557.....	7
แผนภูมิ 10 ร้อยละของการสูบบุหรี่ในครัวเรือน และความบ่อยครั้งของการสูบบุหรี่ในครัวเรือน จำแนกตามเขตการปกครอง และภาค พ.ศ. 2557.....	8
แผนภูมิ 11 ร้อยละของความรู้/ความเชื่อว่าการสูบบุหรี่ทำให้เป็นโรคต่างๆ จำแนกตามโรค พ.ศ. 2557.....	8
แผนภูมิ 12 แนวโน้มการดื่มสุราฯ ของประชากรอายุ 15 ปีขึ้นไป จำแนกตามเพศ พ.ศ. 2547-2557.....	8

สารบัญแผนภูมิ (ต่อ)

	หน้า Page
แผนภูมิ 13 การดื่มสุราฯ ของประชากรอายุ 15 ปีขึ้นไป จำแนกตามความบ่อยครั้งของการดื่ม พ.ศ. 2557.....	9
แผนภูมิ 14 ร้อยละของประชากรอายุ 15 ปีขึ้นไปที่ดื่มสุราฯ ในรอบปีที่แล้ว จำแนกตามประเภท สุราที่ดื่ม และเขตการปกครอง พ.ศ. 2557.....	10
แผนภูมิ 15 ร้อยละของผู้ที่มีอายุ 15 ปีขึ้นไปที่ดื่มสุราฯ จำแนกตามการเคยดื่มหนัก และ ความบ่อยครั้งของการดื่มหนักในรอบปีที่แล้ว พ.ศ.2557.....	10
แผนภูมิ 15 ร้อยละของผู้ที่มีอายุ 15 ปีขึ้นไปที่ดื่มสุราฯ จำแนกตามการเคยดื่มหนัก และ ความบ่อยครั้งของการดื่มหนักในรอบปีที่แล้ว พ.ศ.2557.....	10
แผนภูมิ 16 ร้อยละของผู้ที่มีอายุ 15 ปีขึ้นไปที่เคยมีปัญหา ซึ่งมีสาเหตุมาจากการดื่มสุราฯ ของ ตนเอง และ/หรือผู้อื่น ในรอบปีที่แล้ว จำแนกตามปัญหา พ.ศ.2557.....	11

สารบัญตาราง

		หน้า Page
ตาราง 1	จำนวนประชากรอายุ 15 ปีขึ้นไป จำแนกตามพฤติกรรมการสูบบุหรี่โดยปกติ อัตราการสูบบุหรี่ กลุ่มอายุ เพศ และเขตการปกครอง พ.ศ.2557	4
ตาราง 2	อายุเฉลี่ยที่เริ่มสูบบุหรี่ครั้งแรกของผู้ที่สูบบุหรี่เป็นประจำ จำแนกตามกลุ่มอายุ พ.ศ.2554-2557.....	5
ตาราง 3	จำนวนและอัตราของประชากรอายุ 15 ปีขึ้นไปที่ดื่มสุราฯ อายุเฉลี่ยที่เริ่มดื่ม จำแนกตามเพศ และกลุ่มอายุ พ.ศ.2557	9
ตาราง 4	ร้อยละของผู้ที่มีอายุ 15 ปีขึ้นไปที่ดื่มสุราฯ ในรอบปีที่แล้ว รวมผู้ที่เคยดื่มแต่ในรอบปีที่แล้วไม่ดื่ม จำแนกตามสาเหตุสำคัญที่เริ่มดื่ม และเพศ พ.ศ.2557.....	9
ตาราง 5	จำนวนและร้อยละของประชากรอายุ 15 ปีขึ้นไป ที่มีพฤติกรรมการเคยดื่มสุราฯ ก่อนขับรถยนต์ / รถจักรยานยนต์ จำแนกตามการเคยได้รับบาดเจ็บหรืออุบัติเหตุจากการดื่มสุราฯ แล้วขับรถด้วยตนเอง ในรอบปีที่แล้ว เขตการปกครอง และกลุ่มอายุ พ.ศ.2557.....	12

บทที่ 1

บทนำ

1. ความเป็นมา

สำนักงานสถิติแห่งชาติ ได้ดำเนินการสำรวจเกี่ยวกับพฤติกรรม การสูบบุหรี่ของประชากรครั้งแรกในปี 2519 สำหรับการสำรวจพฤติกรรม การสูบบุหรี่ และการดื่มสุราเริ่มตั้งแต่ปี 2544 และได้ดำเนินการสำรวจมาแล้วทั้งสิ้น 16 ครั้ง (พ.ศ.2519-2556) การสำรวจในปี 2557 จึงนับเป็นครั้งที่ 17

การสำรวจในปี 2519 2524 2529 2534 2539 2544 2546 2549 2552 และ 2556 ได้ดำเนินการสำรวจโดยผนวกคำถามเกี่ยวกับบุหรี่ในแบบสำรวจเกี่ยวกับอนามัยและสวัสดิการ ส่วนการสำรวจในปี 2531 และ 2536 ได้ผนวกคำถามไว้ในแบบสำรวจภาวะการทำงานของประชากร สำหรับในปี 2542 ได้สำรวจคำถามเรื่องการสูบบุหรี่โดยเฉพาะ และตั้งแต่ปี 2547 เริ่มการสำรวจคำถามเรื่องการสูบบุหรี่และการดื่มสุราของประชากรโดยเฉพาะเป็นครั้งแรก และมีการสำรวจอีก 2 ครั้งคือปี 2550 และ 2554 สำหรับปี 2557 ที่จะจัดทำในครั้งนี้นับเป็นการสำรวจครั้งที่ 4

2. วัตถุประสงค์

1. เพื่อเก็บรวบรวมข้อมูลพื้นฐานทางประชากร สังคม และเศรษฐกิจของประชากรที่สูบบุหรี่และดื่มสุรา
2. เพื่อเก็บรวบรวมข้อมูลเกี่ยวกับพฤติกรรมการสูบบุหรี่และการดื่มสุราของประชากร
3. เพื่อศึกษาแนวโน้ม และการเปลี่ยนแปลงของจำนวนผู้สูบบุหรี่และดื่มสุรา

3. ประโยชน์

1. ให้มีข้อมูลพื้นฐานทางประชากร สังคม และเศรษฐกิจของผู้ที่สูบบุหรี่และดื่มสุรา ได้แก่ อายุ เพศ การศึกษา สถานภาพสมรส อาชีพ สถานภาพการทำงาน และรายได้

2. ให้มีข้อมูลเกี่ยวกับพฤติกรรมการสูบบุหรี่และการดื่มสุรา ได้แก่ จำนวนผู้สูบบุหรี่/ดื่มสุรา ในปัจจุบันและอดีต ประเภทและปริมาณของบุหรี่ที่สูบ/สุราที่ดื่ม สาเหตุที่เลิกสูบบุหรี่ ค่าใช้จ่ายในการซื้อบุหรี่/สุรา ความพยายามในการเลิกสูบบุหรี่ เป็นต้น

3. เพื่อให้หน่วยงานและองค์กรต่างๆ ทั้งภาครัฐและเอกชนสามารถนำข้อมูลจากการสำรวจไปใช้ประเมินสถานการณ์การสูบบุหรี่และการดื่มสุรา ของประชากรไทย รวมทั้งประเมินผลการรณรงค์ต่อต้านการสูบบุหรี่และการดื่มสุราหรือเครื่องดื่มแอลกอฮอล์ในขณะขับรถ

4. เพื่อให้หน่วยงานซึ่งเป็นผู้ใช้ข้อมูลมีข้อมูลใช้ติดตามสถานการณ์การสูบบุหรี่และการดื่มสุรา ของประชากรได้อย่างต่อเนื่อง

4. คุ่มรวม

ประชากรที่อยู่ในคุ่มรวมของการสำรวจครั้งนี้คือบุคคลผู้อาศัยอยู่ในครัวเรือนส่วนบุคคลทั้งในเขตเทศบาลและนอกเขตเทศบาลทั่วประเทศ ยกเว้นครัวเรือนชาวต่างประเทศที่ทำงานในสถานทูตหรือองค์การระหว่างประเทศที่มีเอกสิทธิ์ทางการทูต

5. คาบเวลาในการปฏิบัติงานเก็บรวบรวมข้อมูล

ดำเนินการสำรวจพร้อมกันทั่วประเทศ ในเดือนมิถุนายน 2557

6. การประมวลผลข้อมูล

- ทำการบันทึกข้อมูลด้วยเครื่อง tablet
- ส่งข้อมูลจากเครื่อง tablet เข้าสู่ส่วนกลาง
- ตรวจสอบข้อมูลด้วยเครื่องคอมพิวเตอร์ และประมวลผลที่ส่วนกลาง

7. การเสนอผล

- รายงานผลเบื้องต้น (Pocket book)
- รายงานผลฉบับสมบูรณ์ (ระดับภาค และทั่วราชอาณาจักร)

8. การปิดตัวเลข

ตัวเลขที่นำเสนอผลในตารางสถิติ เป็นตัวเลขที่ได้จากการประมาณผล หรือถ่วงน้ำหนัก (Weight) ดังนั้นผลรวมของแต่ละจำนวนในแต่ละสดมภ์อาจไม่เท่ากับยอดรวมที่นำเสนอ เนื่องจากข้อมูลแต่ละจำนวนได้ถูกปิดเศษเป็นอิสระจากกัน

บทที่ 2

ผลการสำรวจที่สำคัญ

การสำรวจพฤติกรรม การสูบบุหรี่และการดื่มสุราหรือเครื่องดื่มแอลกอฮอล์ของประชากร พ.ศ. 2557 ครั้งนี้ สำนักงานสถิติแห่งชาติได้ส่งเจ้าหน้าที่ผู้ปฏิบัติงานสนามออกไปทำการเก็บรวบรวมข้อมูล โดยวิธีสัมภาษณ์หัวหน้าครัวเรือนหรือสมาชิกในครัวเรือนตัวอย่าง ด้วยข้อถามลักษณะทั่วไปของสมาชิกในครัวเรือน จากนั้นได้ทำการสุ่มตัวอย่างเลือกสมาชิกที่มีอายุ 15 ปีขึ้นไป ครัวเรือนละหนึ่งคน โดยทำการสุ่มอย่างมีระบบด้วยโปรแกรมฯ แล้วสัมภาษณ์บุคคลนั้นด้วยข้อถามรายละเอียดเกี่ยวกับการสูบบุหรี่ การดื่มสุราหรือเครื่องดื่มแอลกอฮอล์ และลักษณะของครัวเรือน โดยกำหนดให้ผู้ที่ถูกเลือกเป็นตัวอย่างต้องตอบสัมภาษณ์ทุกข้อคำถามด้วยตนเองเท่านั้น (Non-Proxy) ผลการสำรวจมีดังนี้

● พฤติกรรมการสูบบุหรี่และดื่มสุราหรือเครื่องดื่มแอลกอฮอล์ในรอบปีที่แล้ว

จากแผนภูมิ 1 พบว่าในจำนวนประชากรอายุ 15 ปีขึ้นไปทั้งสิ้น 54.8 ล้านคน เป็นผู้ที่ไม่สูบบุหรี่และไม่ดื่มสุรา 33.7 ล้านคน (ร้อยละ 61.5) เป็นผู้ที่ทั้งสูบบุหรี่และดื่มสุรา 8.0 ล้านคน (ร้อยละ 14.6) สูบบุหรี่อย่างเดียว ไม่ดื่มสุรา 3.4 ล้านคน (ร้อยละ 6.2) และดื่มสุราอย่างเดียว ไม่สูบบุหรี่ 9.7 ล้านคน (ร้อยละ 17.7)

นอกจากนี้ยังพบว่าอัตราของเพศชายที่ทั้งสูบบุหรี่และดื่มสุรา สูงกว่าเพศหญิงถึง 32 เท่า (ร้อยละ 29.1 และ 0.9 ตามลำดับ) บ่งชี้ว่าผู้ชายไทยมีอัตราเสี่ยงของการเกิดโรคร้ายแรงต่างๆ ได้แก่ ฤกษ์ลมโป่งพอง มะเร็งช่องปาก มะเร็งปอด เส้นเลือดในสมองแตก/ ตีบ/ ตันเฉียบพลัน พิษสุราเรื้อรัง มะเร็งกระเพาะอาหาร ตับแข็ง มะเร็งตับ ฯลฯ สูงกว่าผู้หญิง

แผนภูมิ 1 อัตราการการสูบบุหรี่และการดื่มสุรา ในรอบปีที่แล้วของประชากรอายุ 15 ปีขึ้นไป พ.ศ. 2557

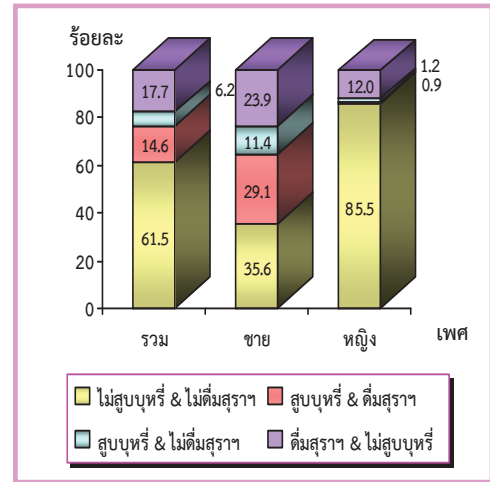

● แนวโน้มการสูบบุหรี่และดื่มสุรา

เมื่อพิจารณาแนวโน้มการสูบบุหรี่และการดื่มสุรา ของประชากรที่มีอายุ 15 ปีขึ้นไป ในช่วง 7 ปีที่ผ่านมา (ปี 2550-2557) จากแผนภูมิ 2 พบว่าร้อยละของผู้ที่ทั้งสูบบุหรี่และดื่มสุรา ปี 2554 เพิ่มขึ้นจากปี 2550 จากร้อยละ 14.7 เป็นร้อยละ 15.2 ล่าสุดปี 2557 ลดลงจากปี 2554 เหลือร้อยละ 14.6 ผู้ที่สูบบุหรี่อย่างเดียว ไม่ดื่มสุรา ปี 2554 ลดลงจากปี 2550 (ร้อยละ 6.1 และ 6.6 ตามลำดับ) ล่าสุดปี 2557 ร้อยละของผู้ที่สูบบุหรี่อย่างเดียว ไม่ดื่มสุรา เพิ่มขึ้นจากปี 2554 เล็กน้อยเป็นร้อยละ 6.2 สำหรับผู้ที่ดื่มสุรา อย่างเดียวไม่สูบบุหรี่ ปี 2554 เพิ่มขึ้นจากปี 2550 (ร้อยละ 16.3 และ 14.6 ตามลำดับ) ล่าสุดปี 2557 ร้อยละของผู้ที่ดื่มสุรา อย่างเดียวไม่สูบบุหรี่ เพิ่มขึ้นจากปี 2554 เป็นร้อยละ 17.7

แผนภูมิ 2 แนวโน้มการสูบบุหรี่และการดื่มสุรา ของประชากรอายุ 15 ปีขึ้นไป พ.ศ. 2550-2557

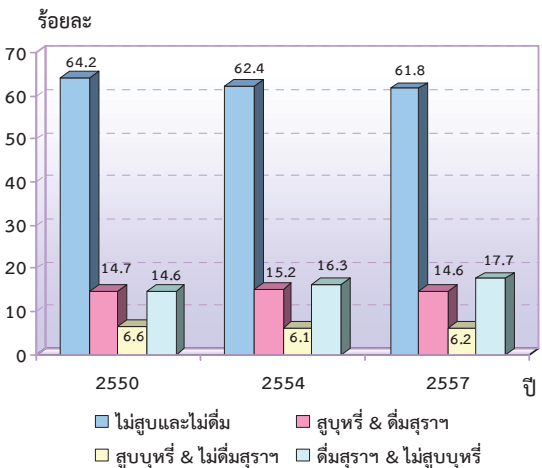

การสูบบุหรี่

แนวโน้มการสูบบุหรี่

เมื่อพิจารณาอัตราการสูบบุหรี่ของประชากรอายุตั้งแต่ 15 ปีขึ้นไป (แผนภูมิ 3) ในภาพรวมพบว่าในช่วงปี 2547-2552 อัตราการสูบบุหรี่มีแนวโน้มลดลง (ร้อยละ 23.0 และ 20.7 ตามลำดับ) ปี 2554 อัตราการสูบบุหรี่เพิ่มขึ้นอีกเป็นร้อยละ 21.4 และลดลงเหลือร้อยละ 19.9 ในปี 2556 ผลสำรวจครั้งล่าสุดในปี 2557 อัตราการสูบบุหรี่เพิ่มขึ้นเป็นร้อยละ 20.7

เมื่อเปรียบเทียบอัตราการสูบบุหรี่ปี 2557 กับปี 2556 พบว่าทั้งเพศชายและหญิงมีอัตราการสูบบุหรี่เพิ่มขึ้น ผู้ชายเพิ่มจากร้อยละ 39.0 เป็น 40.5 ผู้หญิงเพิ่มเพียงเล็กน้อยจากร้อยละ 2.1 เป็น 2.2

แผนภูมิ 3 แนวโน้มการสูบบุหรี่ของประชากรอายุ 15 ปีขึ้นไป จำแนกตามเพศ พ.ศ. 2547-2557

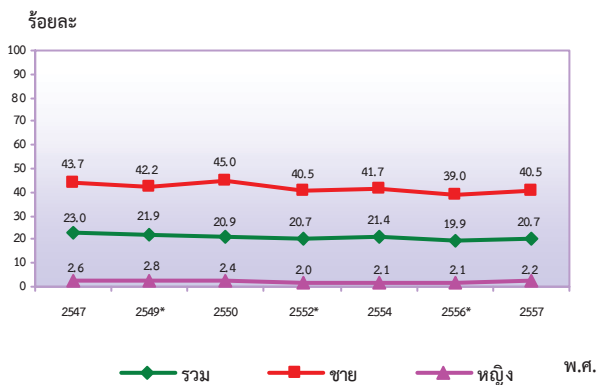

หมายเหตุ: * จากผลการสำรวจอนามัยและสวัสดิการ

จำนวนผู้สูบบุหรี่ และอัตราการสูบบุหรี่

หากพิจารณาเฉพาะพฤติกรรมการสูบบุหรี่ (ตาราง 1) พบว่าในจำนวนประชากรอายุ 15 ปีขึ้นไปทั้งสิ้น 54.8 ล้านคน เป็นผู้สูบบุหรี่เป็นประจำประมาณ 10 ล้านคน หรือคิดเป็นร้อยละ 18.2 เป็นผู้สูบบุหรี่นานๆ ครั้ง 1.4 ล้านคน (ร้อยละ 2.5) เมื่อพิจารณาอัตราการสูบบุหรี่ตามกลุ่มวัย พบว่ากลุ่มวัยทำงาน (25-59 ปี) มีอัตราการสูบบุหรี่สูงสุด (ร้อยละ 23.5) รองลงมาคือกลุ่มวัยสูงอายุ (60 ปีขึ้นไป) และกลุ่มเยาวชน (15-24 ปี) (ร้อยละ 16.6 และ 14.7 ตามลำดับ)

อัตราการสูบบุหรี่ของผู้ชายสูงกว่าผู้หญิง 18.4 เท่า (ร้อยละ 40.5 และ 2.2 ตามลำดับ) นอกเขตเทศบาล มีอัตราของผู้สูบบุหรี่สูงกว่าในเขตเทศบาล 1.3 เท่า (ร้อยละ 23.0 และ 18.0 ตามลำดับ)

ตาราง 1 จำนวนประชากรอายุ 15 ปีขึ้นไป จำแนกตามพฤติกรรม การสูบบุหรี่โดยปกติ อัตราการสูบบุหรี่ กลุ่มอายุ เพศ และเขตการปกครอง พ.ศ. 2557

หน่วย: พันคน

กลุ่มอายุ เพศ และเขตการปกครอง	ประชากรอายุ 15 ปีขึ้นไป	การสูบบุหรี่โดยปกติ			อัตราการสูบบุหรี่
		รวม	สูบเป็นประจำ	สูบนานๆ ครั้ง	
รวม	54,831.2 (100.0)	11,363.4	10,002.5 (18.2)	1,360.9 (2.5)	20.7
กลุ่มอายุ (ปี)					
15 - 24	9,636.8	1,413.7	1,107.6	306.1	14.7
25 - 59	35,214.1	8,290.2	7,368.3	921.9	23.5
60 ขึ้นไป	9,980.4	1,659.5	1,526.6	132.9	16.6
เพศ					
ชาย	26,524.1	10,746.8	9,490.0	1,256.8	40.5
หญิง	28,304.2	616.6	512.5	104.1	2.2
เขตการปกครอง					
ในเขตเทศบาล	24,882.1	4,483.3	3,883.4	599.9	18.0
นอกเขตเทศบาล	29,949.2	6,880.1	6,119.1	761.0	23.0

1/ อัตราการสูบบุหรี่ของประชากร หมายถึง ร้อยละของจำนวนประชากรที่สูบบุหรี่ ต่อจำนวนประชากรทั้งหมดในแต่ละกลุ่มอายุ เพศ และเขตการปกครอง

อายุเฉลี่ยที่เริ่มสูบบุหรี่ครั้งแรก และอายุเฉลี่ยที่เริ่มสูบบุหรี่เป็นประจำ

จำนวนปีของอายุเฉลี่ยที่เริ่มสูบบุหรี่ครั้งแรก มีผลต่อการเข้าถึงการมีสุขภาพที่ดี และอายุขัยเฉลี่ยของคนไทย (Life Expectancy) การเฝ้าระวังไม่ให้เกิดนักสูบหน้าใหม่ในขณะที่ยังเป็นเยาวชนอยู่เป็นสิ่งจำเป็นอย่างยิ่ง เพื่อลดการสูญเสียทรัพยากรบุคคลที่ไม่สามารถจะประเมินค่าได้ ซึ่งเยาวชนเหล่านี้จะเติบโตไปเป็นกำลังที่สำคัญของประเทศไทยในอนาคต

จากผลการสำรวจในปี 2557 (ตาราง 2) พบว่าอายุเฉลี่ยที่เริ่มสูบบุหรี่ครั้งแรกของผู้ที่สูบบุหรี่เป็นประจำคือ 17.8 ปี ขณะที่อายุเฉลี่ยที่เริ่มสูบบุหรี่เป็นประจำของผู้ที่สูบเป็นประจำ/นานๆ ครั้ง คือ 19.5 ปี เมื่อเปรียบเทียบอายุเฉลี่ยที่เริ่มสูบบุหรี่ครั้งแรกของผู้ที่สูบบุหรี่เป็นประจำ ปี 2557 กับปี 2550 พบว่าอายุเฉลี่ยที่เริ่มสูบบุหรี่ครั้งแรกลดลงในทุกกลุ่มวัย โดยเฉพาะกลุ่มนักสูบหน้าใหม่ที่ยังเป็นเยาวชนอยู่นั้น (15-24 ปี) มีอายุที่เริ่มสูบบหรี่ลดลงค่อนข้างมากกว่ากลุ่มวัยทำงาน (25-59 ปี) และวัยสูงอายุ (60 ปีขึ้นไป) ปี 2550 เยาวชนเริ่มสูบบุหรี่ครั้งแรกเมื่ออายุ 16.8 ปี ล่าสุดปี 2557 อายุที่เริ่มสูบลดลงเหลือ 15.6 ปี

ตาราง 2 อายุเฉลี่ยที่เริ่มสูบบุหรี่ครั้งแรกของผู้ที่สูบบุหรี่เป็นประจำ จำแนกตามกลุ่มอายุ พ.ศ. 2544-2557

พ.ศ.	กลุ่มอายุตามช่วงวัย			อายุเฉลี่ย
	เยาวชน (15-24 ปี)	วัยทำงาน (25-59 ปี)	วัยสูงอายุ (60 ปีขึ้นไป)	
2544	16.9	18.7	19.3	18.5
2547	16.5	18.6	19.2	18.4
2549	16.6	18.1	18.5	18.3
2550	16.8	18.7	19.3	18.5
2554	16.2	18.1	18.6	17.9
2557	15.6	18.0	18.5	17.8

ระดับการศึกษาสูงสุดที่จบของผู้ที่สูบบุหรี่เป็นประจำ

จากแผนภูมิ 4 พบว่า 3 ใน 5 (ร้อยละ 61.5) ของผู้ที่สูบบุหรี่เป็นประจำนั้นเป็นผู้ที่ไม่เคยเรียนหนังสือ (รวมทั้งผู้ที่จบการศึกษาระยะสั้น ที่มีระยะเวลาเรียนไม่ถึง 1 ปี) หรือจบเพียงระดับประถมศึกษาหรือต่ำกว่า รองลงมาได้แก่ผู้ที่จบระดับมัธยมศึกษาตอนต้น ระดับมัธยมศึกษาตอนปลาย และระดับ ปวส./ปวท./อนุปริญญา (ร้อยละ 17.7, 13.5, และ 3.2 ตามลำดับ) ผู้สูบบุหรี่เป็นประจำเพียงส่วนน้อยที่จบการศึกษาระดับปริญญาตรีหรือสูงกว่าระดับปริญญาตรี (ร้อยละ 4.1)

แผนภูมิ 4 ร้อยละของประชากรอายุ 15 ปีขึ้นไป ที่สูบบุหรี่เป็นประจำ จำแนกตามระดับการศึกษาสูงสุดที่จบ พ.ศ. 2557

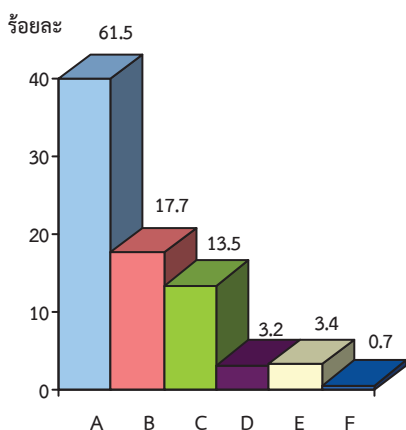

ระดับการศึกษาที่จบ

- A ; ไม่เคยเรียน/ ก่อนประถมศึกษา/ ประถมศึกษา/ อื่นๆ
- B : มัธยมศึกษาตอนต้น
- C : มัธยมศึกษาตอนปลาย
- D : ปวส./ ปวท./ อนุปริญญา
- E ; ปริญญาตรี
- F : สูงกว่าปริญญาตรี

อาชีพของผู้ที่สูบบุหรี่เป็นประจำ

เมื่อพิจารณาลักษณะอาชีพของผู้ที่สูบบุหรี่เป็นประจำ (แผนภูมิ 5) พบว่าผู้ที่สูบบุหรี่เป็นประจำส่วนใหญ่ประกอบอาชีพเป็นผู้ปฏิบัติงานที่มีฝีมือด้านการเกษตรป่าไม้และประมง (ร้อยละ 37.2) รองลงมาได้แก่ ช่างฝีมือและผู้ปฏิบัติงานที่เกี่ยวข้อง (ร้อยละ 13.8) ผู้ประกอบอาชีพงานพื้นฐาน (ร้อยละ 12.3) ผู้ควบคุมเครื่องจักรโรงงานและเครื่องจักรผู้ปฏิบัติงานด้านการประกอบ (ร้อยละ 10.1) และผู้ที่ไม่ได้ทำงาน (ร้อยละ 10.0)

แผนภูมิ 5 ร้อยละของประชากรอายุ 15 ปีขึ้นไป ที่สูบบุหรี่เป็นประจำ จำแนกตามอาชีพ พ.ศ. 2557

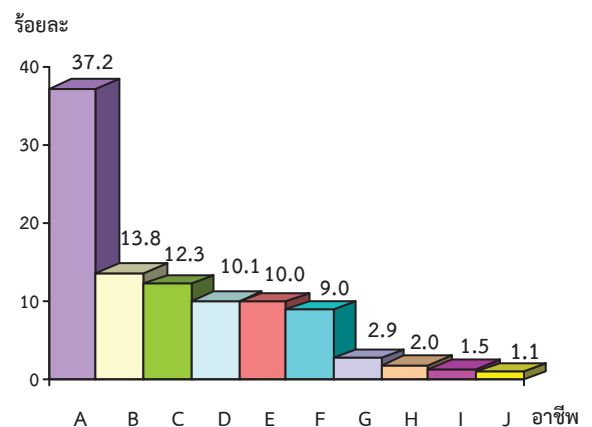

อาชีพ

- A ; ผู้ปฏิบัติงานที่มีฝีมือด้านการเกษตรป่าไม้ และประมง
- B : ช่างฝีมือและผู้ปฏิบัติงานที่เกี่ยวข้อง
- C : ผู้ประกอบอาชีพงานพื้นฐาน
- D : ผู้ควบคุมเครื่องจักรโรงงานและเครื่องจักร ผู้ปฏิบัติงานด้านการประกอบ
- E : ไม่ได้ทำงาน
- F : พนักงานบริการและจำหน่ายสินค้า
- G : ผู้จัดการ ข้าราชการระดับอาวุโส และผู้บัญญัติกฎหมาย
- H : เจ้าหน้าที่เทคนิคและผู้ประกอบวิชาชีพที่เกี่ยวข้องกับด้านต่างๆ
- I : เสมียน
- J : ผู้ประกอบวิชาชีพด้านต่างๆ

ประเภทของบุหรี่ที่สูบ

จากการสัมภาษณ์ผู้สูบบุหรี่เป็นประจำ ถึงประเภทของบุหรี่ที่สูบเป็นประจำ (แผนภูมิ 6) พบว่ามากกว่าครึ่งหนึ่ง (ร้อยละ 61.7) ของผู้สูบบุหรี่เป็นประจำสูบบุหรี่ที่ผลิตจากโรงงาน รองลงมาสูบบุหรี่มีตนเอง (ร้อยละ 55.4) มีผู้สูบบุหรี่ซิการ์หรือไปป์เพียงร้อยละ 1.3 และมีผู้สูบบุหรี่ที่สูบผ่านน้ำ เช่น บาราгу/ฮุกกา/ซิชา และบุหรี่ไฟฟ้าแบบแท่ง (ร้อยละ 0.8) โดยกลุ่มผู้สูงอายุมีส่วนของการสูบบุหรี่มีตนเองสูงกว่ากลุ่มวัยอื่น (ร้อยละ 80.6)

พบว่าผู้ที่อยู่ในกรุงเทพมหานคร และภาคกลาง สูบบุหรี่ที่ผลิตจากโรงงานมากกว่าผู้ที่อยู่ในภาคอื่นๆ (ร้อยละ 92.6 และ 71.6 ตามลำดับ) สำหรับผู้สูบบุหรี่ที่อยู่ในภาคใต้ ภาคตะวันออกเฉียงเหนือ และภาคเหนือ สูบบุหรี่ที่มีตนเองมากกว่าภาคอื่นๆ (ร้อยละ 73.4, 69.7 และ 67.7 ตามลำดับ) สำหรับบุหรี่ประเภทอื่นๆ ได้แก่ ยาสูบที่สูบผ่านน้ำ/บุหรี่ไฟฟ้า/บาราгуไฟฟ้าแบบแท่ง และบุหรี่ประเภทซิการ์/ไปป์ นั้น พบผู้สูบบุหรี่ในกรุงเทพมหานครมากที่สุด (ร้อยละ 4.4 และ 3.5 ตามลำดับ)

ผู้ที่อยู่นอกเขตเทศบาลสูบบุหรี่มีตนเองมากกว่าผู้ที่อยู่ในเขตเทศบาลเกือบสองเท่า (ร้อยละ 68.4 และ 35.0 ตามลำดับ) ผู้ที่อยู่ในเขตเทศบาลสูบบุหรี่มีตนเองที่ผลิตจากโรงงานสูงกว่าผู้ที่อยู่นอกเขตเทศบาล (ร้อยละ 75.9 และ 52.7 ตามลำดับ)

จำนวนบุหรี่ที่สูบ (มวน)

การสัมภาษณ์ผู้สูบบุหรี่เป็นประจำถึงปริมาณของบุหรี่ที่สูบทุกประเภท (แผนภูมิ 7) พบว่ากลุ่มวัยทำงานมีปริมาณบุหรี่ที่สูบต่อวันมากกว่ากลุ่มเยาวชนและกลุ่มผู้สูงอายุ คือประมาณ 11.9 มวนต่อวัน เมื่อเทียบกับปี 2554 พบว่าจำนวนบุหรี่ที่สูบโดยเฉลี่ยต่อวันเพิ่มขึ้นจาก 10.8 มวนต่อวันในปี 2554 เป็น 11.5 มวนต่อวันในปี 2557

เมื่อเทียบจำนวนมวนของบุหรี่ที่สูบเฉลี่ยต่อวันในกลุ่มวัยเดียวกันของปี 2557 กับปี 2554 พบว่ากลุ่มวัยสูงอายุมีปริมาณของบุหรี่ที่สูบเฉลี่ยต่อวันลดลงจาก 10.7 มวน เป็น 10.5 มวน สำหรับกลุ่มวัยเยาวชนและวัยทำงานมีปริมาณของบุหรี่ที่สูบต่อวันเพิ่มขึ้น โดยกลุ่มเยาวชนเพิ่มจากวันละ 9.1 มวน เป็น 10.2 มวน กลุ่มวัยทำงานเพิ่มจากวันละ 11.2 มวน เป็น 11.9 มวน

แผนภูมิ 7 เปรียบเทียบจำนวนบุหรี่ที่สูบเฉลี่ยต่อวันของผู้สูบบุหรี่เป็นประจำ จำแนกตามกลุ่มวัย พ.ศ. 2547-2557

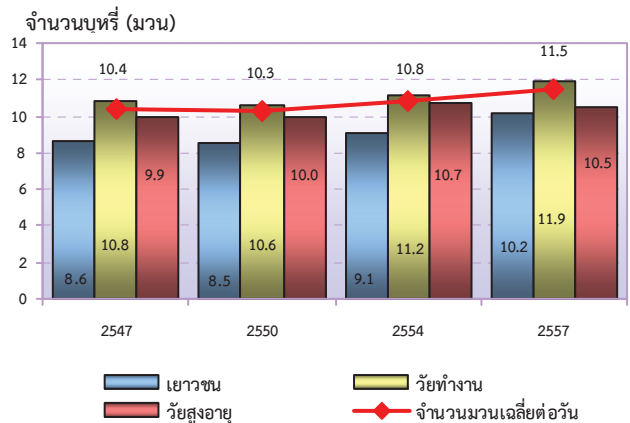

แผนภูมิ 6 ร้อยละของประชากรอายุ 15 ปีขึ้นไป ที่สูบบุหรี่เป็นประจำ จำแนกตามประเภทบุหรี่ที่สูบ เขตการปกครอง และภาค พ.ศ. 2557

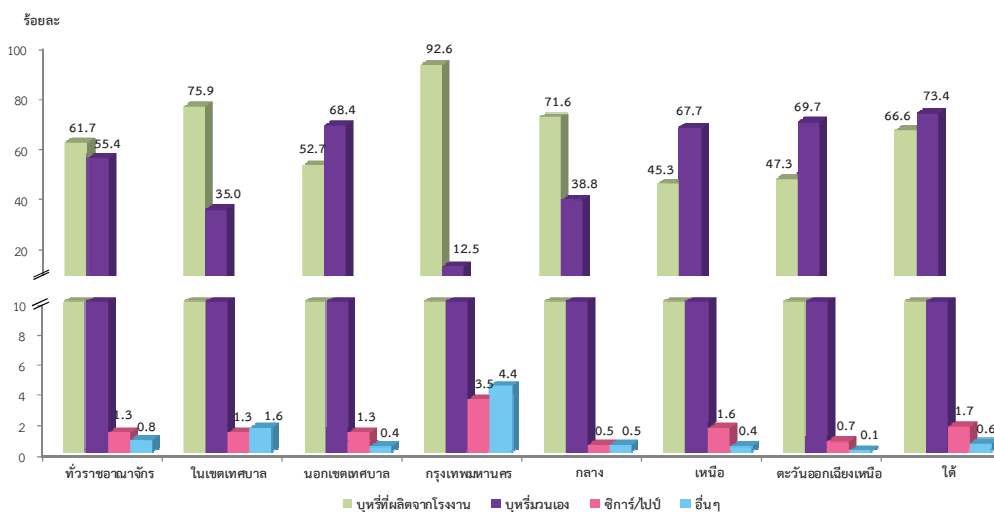

หมายเหตุ: อื่นๆ ได้แก่ ยาสูบที่สูบผ่านน้ำ/บุหรี่ไฟฟ้า/บาราгуไฟฟ้าแบบแท่ง
ตอบได้มากกว่า 1 ประเภท

ค่าใช้จ่ายเพื่อซื้อบุหรี่มาสูบบเอง (เฉลี่ยต่อเดือน)

จากแผนภูมิ 8 พบว่าผู้ที่สูบบุหรี่เป็นประจำที่มีอายุ 15 ปีขึ้นไป มีค่าใช้จ่ายเพื่อซื้อบุหรี่มาสูบบเองโดยเฉลี่ยประมาณเดือนละ 423 บาท กลุ่มวัยทำงานมีค่าใช้จ่ายเพื่อซื้อบุหรี่เฉลี่ยต่อเดือนสูงกว่ากลุ่มเยาวชนและกลุ่มผู้สูงอายุ (470 บาท, 409 บาท และ 208 บาท ตามลำดับ) ผู้สูบบุหรี่ที่อยู่ในเขตเทศบาลมีค่าใช้จ่ายเฉลี่ยสูงกว่านอกเขตเทศบาล (572 บาท และ 329 บาท ตามลำดับ) ผู้สูบบุหรี่ที่อยู่ในกรุงเทพมหานครมีค่าใช้จ่ายเฉลี่ยสูงสุดคือ 810 บาท เนื่องจากผู้สูบบุหรี่ที่อยู่ในกรุงเทพฯ ส่วนใหญ่สูบบุหรี่ที่ผลิตจากโรงงาน ซึ่งมีราคาสูงกว่าบุหรี่มาเอง ผู้สูบบุหรี่ที่อยู่ในภาคตะวันออกเฉียงเหนือมีค่าใช้จ่ายเฉลี่ยที่ซื้อบุหรี่ต่ำสุดคือ 251 บาท

แผนภูมิ 8 ค่าใช้จ่ายเพื่อซื้อบุหรี่มาสูบบเองโดยเฉลี่ยต่อเดือน ของผู้ที่สูบบุหรี่เป็นประจำที่มีอายุ 15 ปีขึ้นไป จำแนกตามกลุ่มวัย เขตการปกครอง และภาค พ.ศ.2557

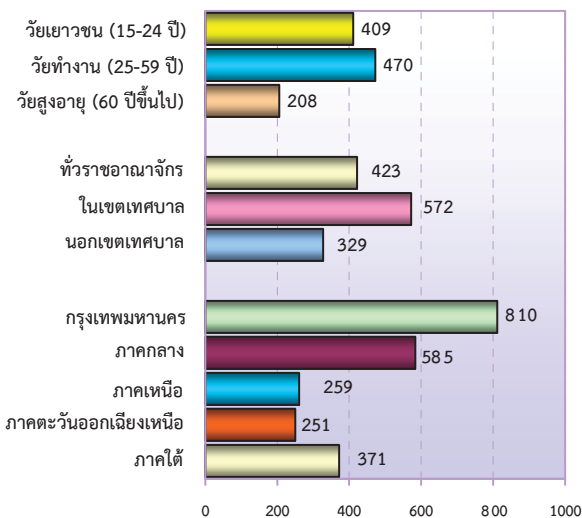

การใช้ผลิตภัณฑ์ยาสูบชนิดไม่มีควัน

จากการสอบถามถึงการใช้ผลิตภัณฑ์ยาสูบชนิดไม่มีควัน ได้แก่ การใช้ยาสูบ อม/จุกปาก ยานัตถุ์ หมากพลูที่มียาเส้น (แผนภูมิ 9) พบว่ามีผู้ที่ใช้ยาสูบ ยาเส้น ร้อยละ 3.3 นอกเขตเทศบาลมีสัดส่วนของผู้ใช้ยาสูบ ยานัตถุ์ หมากพลูที่มียาเส้นสูงกว่าในเขตเทศบาล (ร้อยละ 4.4 และร้อยละ 1.9 ตามลำดับ) ภาคตะวันออกเฉียงเหนือมีสัดส่วนของผู้ใช้ยาสูบ ยานัตถุ์ หมากพลูที่มียาเส้นสูงสุด (ร้อยละ 5.0) กรุงเทพมหานครมีสัดส่วนของผู้ใช้ยาสูบ ยานัตถุ์ หมากพลูที่มียาเส้นต่ำสุด (ร้อยละ 0.8)

แผนภูมิ 9 ร้อยละของผู้ที่ใช้ยาสูบ (อม/จุกปาก) ยานัตถุ์ หมากพลูที่มียาเส้น จำแนกตามเขตการปกครอง และภาค พ.ศ. 2557

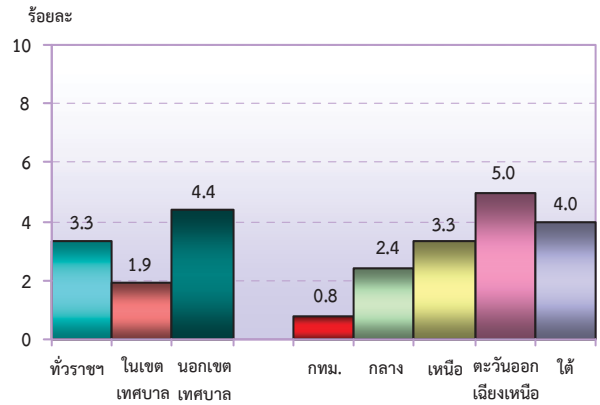

การได้รับควันบุหรี่มือสอง (Secondhand Smoke) "ควันบุหรี่มือสอง" พิษร้ายถึงตาย แม้ไม่ได้สูบบเอง

ควันบุหรี่มือสอง คือควันบุหรี่ที่ผู้สูบบพ่นออกมา และควันบุหรี่ที่ลอยจากปลายมวนบุหรี่ ก่อให้เกิดผลกระทบต่อผู้ที่ได้รับ หญิงที่ตั้งครรภ์ และทารกในครรภ์ คือมีโอกาสที่จะเกิดโรคแทรกซ้อนในระหว่างการตั้งครรภ์และคลอดบุตร ทำให้ครรภ์เป็นพิษ แท้งบุตร คลอดก่อนกำหนด น้ำหนักตัวของทารกแรกคลอดน้อยกว่าปกติ ในกลุ่มเด็กเล็กจะทำให้ป่วยด้วยโรคติดเชื้อระบบทางเดินหายใจ และในระยะยาวเด็กที่ได้รับควันบุหรี่มือสองจะมีพัฒนาการของปอดด้อยกว่าเด็กที่ไม่ได้รับควันบุหรี่ ในผู้ใหญ่จะเสี่ยงต่อการเป็นโรคหัวใจ มะเร็งลำคอ มะเร็งกล่องเสียง และมะเร็งปอดเพิ่มขึ้น

จากแผนภูมิ 10 พบว่าร้อยละ 40.0 ของผู้ตอบสัมภาษณ์ ตอบว่ามีการสูบบบุหรี่ภายในตัวบ้าน ผู้ที่อาศัยอยู่นอกเขตเทศบาลที่ตอบว่ามีการสูบบบุหรี่ภายในตัวบ้านสูงกว่าผู้ที่อาศัยอยู่ในเขตเทศบาล (ร้อยละ 45.5 และ 33.3 ตามลำดับ)

สำหรับความบ่อยครั้งของการสูบบบุหรี่ภายในตัวบ้านนั้น ในกลุ่มของผู้ที่ตอบว่ามีการสูบบบุหรี่ภายในตัวบ้านนั้น ร้อยละ 70.4 มีการสูบบทุกวัน ร้อยละ 18.0 สูบบไม่ทุกวัน แต่สูบบอย่างน้อยสัปดาห์ละครั้ง ร้อยละ 6.1 สูบบอย่างน้อยเดือนละครั้ง และร้อยละ 5.5 สูบบแต่ไม่ทุกเดือน นอกเขตเทศบาลมีการสูบบบุหรี่ภายในตัวบ้าน ทุกวันสูงกว่าในเขตเทศบาล (ร้อยละ 70.9 และ 69.5 ตามลำดับ)

แผนภูมิ 10 ร้อยละของการสูบบุหรี่ในครัวเรือน และความบ่อยครั้งของการสูบบุหรี่ในครัวเรือน จำแนกตามเขตการปกครอง พ.ศ. 2557

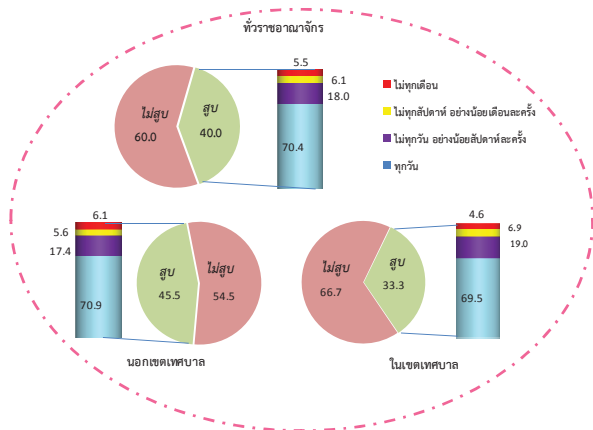

หมายเหตุ : ไม่รวม ไม่ทราบ/ไม่แน่ใจ

แผนภูมิ 11 ร้อยละของความรู้/ความเชื่อว่าการสูบบุหรี่ทำให้เกิดเป็นโรคต่างๆ จำแนกตามโรค พ.ศ. 2557

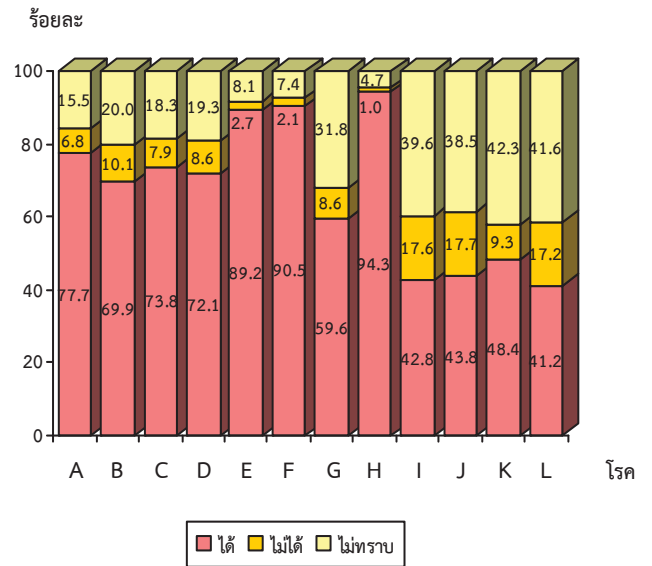

- A : เส้นเลือดในสมองแตก/ตีบ/ตันเฉียบพลัน
- B : หัวใจวาย
- C : มะเร็งปอด
- D : ความดันโลหิตสูง
- E : มะเร็งในช่องปาก
- F : มะเร็งกล่องเสียง
- G : หย่อนสมรรถภาพทางเพศในผู้ชาย
- H : โรคถุงลมโป่งพอง
- I : มะเร็งกระเพาะปัสสาวะ
- J : มะเร็งกระเพาะอาหาร
- K : คลอดก่อนกำหนด (28-34 สัปดาห์)
- L : กระดูกเสื่อม

ความรู้เกี่ยวกับพิษภัยของการสูบบุหรี่

จากการสอบถามผู้ที่มีอายุ 15 ปีขึ้นไปเกี่ยวกับการรับรู้ถึงพิษภัยของการสูบบุหรี่ว่าจะก่อให้เกิดโรคต่างๆ ได้หรือไม่นั้น (แผนภูมิ 11) พบว่าผู้ตอบสัมภาษณ์เกือบทั้งหมด (ร้อยละ 94.3) ทราบว่าการสูบบุหรี่จะทำให้เป็นโรคถุงลมโป่งพองได้ รองลงมาคือมะเร็งกล่องเสียง มะเร็งในช่องปาก เส้นเลือดในสมองแตก/ตีบ/ตันเฉียบพลัน และ มะเร็งปอด (ร้อยละ 90.5, 89.2, 77.7 และ 73.8 ตามลำดับ) ไม่ถึงครึ่งหนึ่งของผู้ตอบสัมภาษณ์ (ร้อยละ 41.2) ที่ทราบว่าการสูบบุหรี่เป็นสาเหตุให้เกิดโรคกระดูกเสื่อมได้

การดื่มสุราหรือเครื่องดื่มแอลกอฮอล์

แนวโน้มการดื่มสุราหรือเครื่องดื่มแอลกอฮอล์

แนวโน้มการดื่มสุราหรือเครื่องดื่มแอลกอฮอล์ของประชากรที่มีอายุ 15 ปีขึ้นไป (แผนภูมิ 12) ในภาพรวม พบว่าช่วงปี 2547-2550 อัตราการดื่มสุรา มีแนวโน้มลดลงจากร้อยละ 32.7 เป็นร้อยละ 30.0 ตามลำดับ ปี 2552 เพิ่มขึ้นเป็นร้อยละ 32.0 และลดลงเหลือร้อยละ 31.5 ในปี 2554 ล่าสุดปี 2557 อัตราการดื่มเพิ่มขึ้นเป็นร้อยละ 32.3

แผนภูมิ 12 แนวโน้มการดื่มสุรา ของประชากรอายุ 15 ปีขึ้นไป จำแนกตามเพศ พ.ศ. 2547-2557

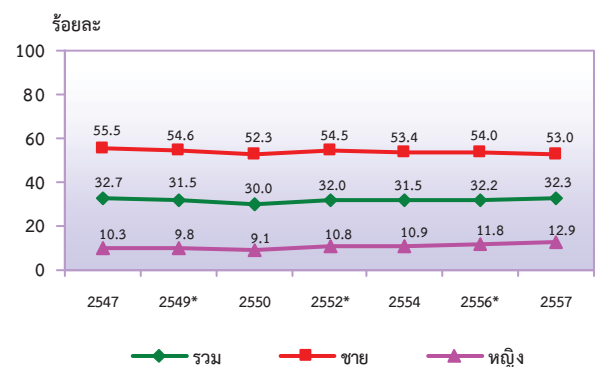

หมายเหตุ: * จากผลการสำรวจอนามัยและสวัสดิการ

พฤติกรรมกรรมการดื่มสุรา ในรอบปีที่แล้ว

จากการสัมภาษณ์พฤติกรรมกรรมการดื่มสุราหรือเครื่องดื่มแอลกอฮอล์ในรอบปีที่แล้ว (ตาราง 3) พบว่าในจำนวนประชากรอายุ 15 ปีขึ้นไป 54.8 ล้านคน เป็นผู้ที่ดื่มสุราหรือเครื่องดื่มแอลกอฮอล์ในรอบปีที่แล้ว ประมาณ 17.7 ล้านคน (ร้อยละ 32.3) ผู้ชายมีอัตราการดื่มสุรา สูงกว่าผู้หญิงประมาณ 4 เท่า กลุ่มวัยทำงานมีอัตราการดื่มสุรา สูงกว่ากลุ่มเยาวชนและกลุ่มผู้สูงอายุ (ร้อยละ 38.2, 25.2 และ 18.4 ตามลำดับ)

ตาราง 3 จำนวนและอัตราของประชากรอายุ 15 ปีขึ้นไปที่ดื่มสุรา อายุเฉลี่ยที่เริ่มดื่ม จำแนกตามเพศ และกลุ่มอายุ พ.ศ. 2557

หน่วย : พันคน

เพศและกลุ่มอายุ (ปี)	ประชากรอายุ 15 ปีขึ้นไป	ประชากรที่ดื่มสุรา	อัตราการดื่มสุรา	อายุเฉลี่ยที่เริ่มดื่ม
รวม	54,831.2	17,705.1	32.3	20.8
ชาย	26,524.1	14,047.3	53.0	19.4
หญิง	28,307.2	3,657.8	12.9	25.0
กลุ่มอายุ (ปี)				
15 - 24	9,636.8	2,428.3	25.2	16.7
25 - 59	35,214.1	13,439.8	38.2	20.9
60 ขึ้นไป	9,980.4	1,837.0	18.4	23.3

เมื่อพิจารณาความถี่หรือความบ่อยครั้งของการดื่มสุรา ของผู้ที่ดื่มในรอบปีที่แล้ว (แผนภูมิ 13) พบว่าร้อยละ 57.6 เป็นผู้ที่ดื่มนานๆ ครั้ง^{1/} และร้อยละ 42.4 เป็นผู้ที่ดื่มสม่ำเสมอ^{2/} และในกลุ่มของผู้ที่ดื่มสม่ำเสมอนี้ ร้อยละ 38.3 เป็นผู้ที่ดื่มอย่างน้อย 5 วันต่อสัปดาห์ขึ้นไป และในกลุ่มผู้ที่ดื่มอย่างน้อย 5 วันต่อสัปดาห์นี้เป็นผู้ที่ดื่มทุกวันสูงถึงร้อยละ 26.2

แผนภูมิ 13 การดื่มสุรา ของประชากรอายุ 15 ปีขึ้นไป จำแนกตามความบ่อยครั้งของการดื่ม พ.ศ. 2557

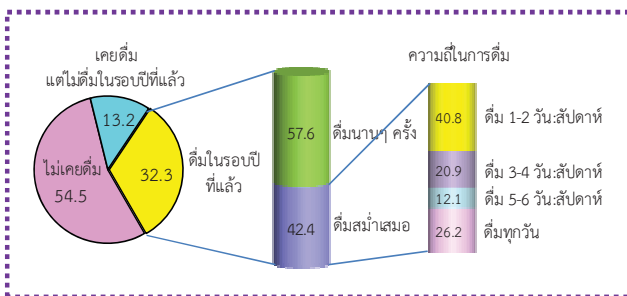

หมายเหตุ : 1/ ได้แก่ ผู้ที่ดื่มทุกเดือน (1-3 วัน/เดือน) หรือดื่ม 8-11 วัน/ปี หรือ ดื่ม 4-7 วัน/ปี หรือ ดื่ม 1-3 วัน/ปี

: 2/ ได้แก่ ผู้ที่ดื่มทุกวัน (7 วัน/สัปดาห์) หรือดื่มเกือบทุกวัน (5-6 วัน/สัปดาห์) หรือดื่มวันเว้นวัน (3-4 วัน/สัปดาห์) หรือดื่มทุกสัปดาห์ (1-2 วัน/สัปดาห์)

อายุเฉลี่ยที่เริ่มดื่มสุรา ครั้งแรก

จากตาราง 3 พบว่าอายุเฉลี่ยที่เริ่มดื่มสุราหรือเครื่องดื่มแอลกอฮอล์ครั้งแรกของผู้ที่ดื่มในรอบปีที่แล้ว (รวมทั้งผู้ที่เคยดื่มแต่ในรอบปีที่แล้วไม่ดื่ม) คือ 20.8 ปี ผู้ชายเริ่มดื่มสุรา ครั้งแรกเร็วกว่าผู้หญิง (19.4 ปี และ 25.0 ปี ตามลำดับ) อาจกล่าวได้ว่าผู้ชายเริ่มทดลองดื่มสุรา ครั้งแรกตั้งแต่มัธยมไม่บรรลุนิติภาวะ

สาเหตุสำคัญที่เริ่มดื่มสุรา

จากตาราง 4 พบว่าสาเหตุสำคัญที่เริ่มดื่มสุรา ที่เป็นสาเหตุหลักๆ มีด้วยกัน 3 สาเหตุ อันดับหนึ่งคือเพื่อเข้าสังคม/การสังสรรค์ (ร้อยละ 41.9) อันดับสองคือตามอย่างเพื่อน/เพื่อนชวนดื่ม (ร้อยละ 27.3) และอันดับสามคืออยากทดลองดื่ม (ร้อยละ 24.4) ทั้งเพศชายและหญิงมีสาเหตุที่เริ่มดื่ม 3 อันดับแรกเหมือนกัน แต่แตกต่างกันในสัดส่วน โดยเพศชายที่เริ่มดื่มเพราะตามอย่างเพื่อน/เพื่อนชวนดื่ม และเพราะอยากทดลองดื่มสูงกว่าหญิง ตามอย่างเพื่อน/เพื่อนชวนดื่ม (ร้อยละ 29.8 และ 19.8 ตามลำดับ) อยากทดลองดื่ม (ร้อยละ 26.7 และ 17.2 ตามลำดับ)

ตาราง 4 ร้อยละของผู้ที่มีอายุ 15 ปีขึ้นไปที่ดื่มสุรา ในรอบปีที่แล้ว รวมผู้ที่เคยดื่มแต่ในรอบปีที่แล้วไม่ดื่ม จำแนกตามสาเหตุสำคัญที่เริ่มดื่ม และเพศ พ.ศ. 2557

สาเหตุสำคัญที่เริ่มดื่มสุรา	รวม	ชาย	หญิง
รวม	100.0	100.0	100.0
เพื่อเข้าสังคม/การสังสรรค์	41.9	38.5	52.2
ตามอย่างเพื่อน/เพื่อนชวนดื่ม	27.3	29.8	19.8
อยากทดลองดื่ม	24.4	26.7	17.2
เพื่อความโก้	1.3	1.7	0.0*
เพื่อให้เจริญอาหาร	1.2	0.7	2.6
ใช้เป็นยาหรือส่วนผสมของยา	1.0	0.1	3.9
มีความเครียด/วิตกกังวล	1.0	0.6	2.0
เพื่อความเป็นผู้ใหญ่	0.6	0.7	0.1
ตามอย่างสมาชิกในครัวเรือน	0.5	0.4	0.7
อื่นๆ	0.5	0.3	0.9
เมื่อรู้สึกผิดหวัง	0.3	0.2	0.3
ตามอย่างดารา/ผู้มีชื่อเสียงในสังคม	0.1	0.1	0.2
ผู้ใหญ่ใช้ให้ไปซื้อ	0.1	0.1	na

หมายเหตุ: * : ขนาดตัวอย่างน้อยกว่าร้อยละ 0.1
Na : ไม่พบตัวอย่างในการสำรวจ

ประเภทของสุราฯ ที่ดื่มในรอบปีที่แล้ว (ตอบได้มากกว่า 1 ประเภท)

จากการสอบถามถึงประเภทของสุราหรือเครื่องดื่มแอลกอฮอล์ที่ดื่มในรอบปีที่แล้ว (แผนภูมิ 14) พบว่าผู้บริโภคสุราฯ ส่วนใหญ่นิยมดื่มเบียร์มากที่สุดเป็นอันดับหนึ่ง (ร้อยละ 65.8) อันดับสองคือสุราสี/สุราแดงที่มีราคาถูก (ร้อยละ 42.1) อันดับสามคือสุราขาว/สุรากลั่นชุมชน (ร้อยละ 39.3) อันดับสี่คือสุราสี/สุราแดงที่มีราคาแพง (ร้อยละ 12.6) และอันดับห้าคือไวน์คูลเลอร์/สุราผสมน้ำผลไม้/เหล้าปั่น (ร้อยละ 7.3)

ประเภทสุราฯ ที่ผู้ดื่มที่อยู่ในเขตเทศบาลนิยมดื่มในระดับต้นๆ คือ เบียร์ และสุราสี/สุราแดงราคาถูก (ร้อยละ 71.5 และ 44.0 ตามลำดับ) ในขณะที่ผู้ดื่มที่อยู่นอกเขตเทศบาลนิยมดื่มเบียร์และสุราขาว/สุรากลั่นชุมชน (ร้อยละ 61.3 และ 50.2 ตามลำดับ) สัดส่วนของผู้ดื่มสุราฯ ที่อยู่ในเขตเทศบาลที่ดื่มสุราสี/สุราแดงราคาแพงและสุราประเภทไวน์คูลเลอร์/สุราผสมน้ำผลไม้/เหล้าปั่นสูงกว่านอกเขตเทศบาล ขณะที่สัดส่วนของผู้ดื่มที่อยู่นอกเขตเทศบาลที่ดื่มยาดองเหล้า/สุราจีน/วอดก้า/อื่นๆ รวมทั้งสุราแช่พื้นบ้านสูงกว่าผู้ดื่มที่อยู่ในเขตเทศบาล

แผนภูมิ 14 ร้อยละของประชากรอายุ 15 ปีขึ้นไปที่ดื่มสุราฯ ในรอบปีที่แล้ว จำแนกตามประเภทสุราฯ ที่ดื่ม และเขตการปกครอง พ.ศ. 2557

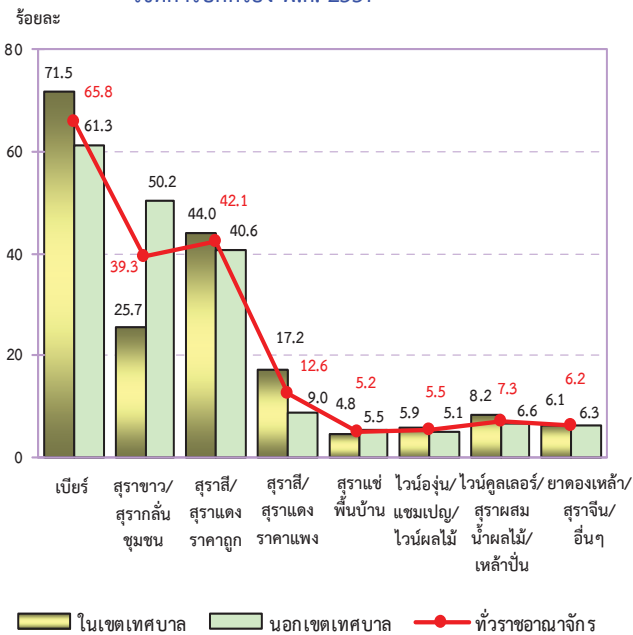

หมายเหตุ : ตอบได้มากกว่า 1 ประเภท

การเคยดื่มสุราฯ หนักหรือดื่มปริมาณมากในครั้งเดียวในรอบปีที่แล้ว

จากแผนภูมิ 15 พบว่าร้อยละ 43.2 ของผู้ดื่มสุราฯ ในรอบปีที่แล้วเป็นผู้ที่เคยดื่มหนักในรอบปีที่แล้ว หากแบ่งกลุ่มของผู้ที่เคยดื่มหนัก ออกเป็น 2 กลุ่ม คือผู้ที่ดื่มหนักนานๆ ครั้ง ได้แก่ผู้ที่ดื่มหนัก 1-3 วัน/ปี หรือ ดื่มหนัก 4-7 วัน/ปี หรือ ดื่มหนัก 8-11 วัน/ปี และกลุ่มผู้ที่ดื่มหนักสม่ำเสมอคือผู้ที่ดื่มหนักทุกวัน หรือ ดื่มหนัก 5-6 วัน/สัปดาห์ หรือ ดื่มหนัก 3-4 วัน/สัปดาห์ หรือ ดื่มหนัก 1-2 วัน/สัปดาห์ หรือ ดื่มหนัก 1-3 วัน/เดือน พบว่าร้อยละ 46.0 จัดว่าเป็นพวกที่ดื่มหนักนานๆ ครั้ง และที่เหลือร้อยละ 54.0 จัดว่าเป็นพวกที่ดื่มหนักสม่ำเสมอ

หมายเหตุ : การดื่มหนัก หมายถึง การดื่มสุราหรือเครื่องดื่มแอลกอฮอล์ปริมาณมากในครั้งเดียว ได้แก่ การดื่มสุราขาว/เซียงซุน/ยาดองเหล้า : 5 เป็ก, 1/4 ขวดใหญ่ หรือ 1/2 ขวดกลาง ; เบียร์ 4 กระป๋อง หรือ 2 ขวดใหญ่ ; สุรากลั่น/สุราผสม : 1/4 ขวดใหญ่ หรือ ดื่มเพียว 5 เป็ก หรือ 8 แก้วผสม ; ไวน์ /แชมเปญ : 1 ขวดใหญ่ หรือ 4 แก้วไวน์ ; น้ำผลไม้ผสมแอลกอฮอล์ /ไวน์คูลเลอร์ : 4 1/2 ขวด หรือ กระป๋อง ; เหล้าหมัก (กระแช่/ สาโท/ อุ/ สุราพื้นเมือง) : 1 ขวดใหญ่ หรือ 2 แก้วครึ่ง

แผนภูมิ 15 ร้อยละของผู้ที่มีอายุ 15 ปีขึ้นไปที่ดื่มสุราฯ จำแนกตามการเคยดื่มหนัก และความบ่อยครั้งของการดื่มหนักในครั้งเดียวในรอบปีที่แล้ว พ.ศ. 2557

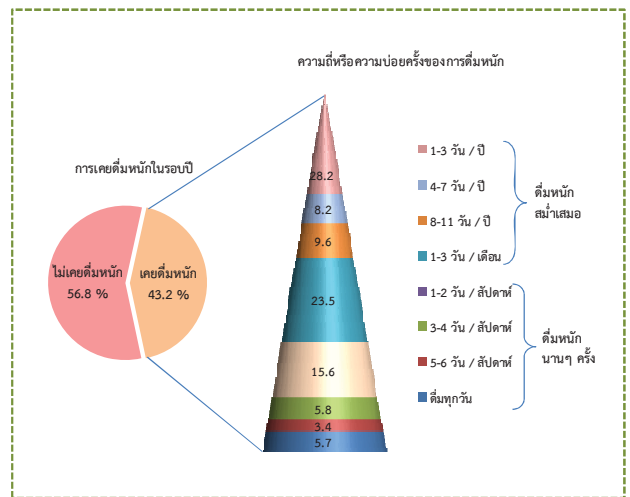

ปัญหาต่างๆ ที่มีสาเหตุจากการดื่มสุรา

เมื่อพิจารณาแยกว่าปัญหาที่เกิดขึ้นส่งผลกระทบต่อเฉพาะกับสมาชิกที่อยู่ภายในครัวเรือนนั้นเท่านั้น หรือว่าไม่ส่งผลกระทบต่อสมาชิกที่อยู่ในครัวเรือนเดียวกัน แต่ส่งผลกระทบต่อคนภายนอกครัวเรือนเท่านั้น หรือว่าปัญหานั้นส่งผลกระทบต่อทั้งผู้ที่อยู่ร่วมครัวเรือนและรวมทั้งบุคคลอื่นที่อยู่นอกครัวเรือน จากแผนภูมิ 16 พบว่าไม่ว่าจะปัญหานั้นจะเป็นเรื่องใดก็ตามจากที่ได้สอบถามไปทั้งหมด 5 ปัญหานั้น ทุกปัญหาล้วนส่งผลกระทบต่อทั้งภายในและภายนอกครัวเรือนทั้งสิ้น เพียงแต่มักน้อยแตกต่างกันไป ปัญหาทางการเงินส่งผลกระทบต่อสมาชิกในครัวเรือนมากกว่าปัญหาอื่นๆ (ร้อยละ 5.7) รองลงมาคือการที่มีปากเสียง ทะเลาะโต้เถียงกันในครัวเรือน และก่อให้เกิดความรำคาญ รบกวนการทำงานและคุณภาพชีวิต (ร้อยละ 5.5 และ 4.3 ตามลำดับ) สิ่งที่สังคมจะต้องหาทางป้องกันไม่ให้เกิดขึ้นไม่ว่าจะในครัวเรือนหรือนอกครัวเรือนก็คือปัญหาการลงมือทำร้ายร่างกาย หรือกระทำการรุนแรง (ร้อยละ 0.9 และ 1.2 ตามลำดับ)

แผนภูมิ 16 ร้อยละของผู้ที่มีอายุ 15 ปีขึ้นไปที่เคยมีปัญหา ซึ่งมีสาเหตุมาจากการดื่มสุรา ของตนเอง และ/หรือผู้อื่น ในรอบปีที่แล้ว จำแนกตามปัญหา พ.ศ. 2557

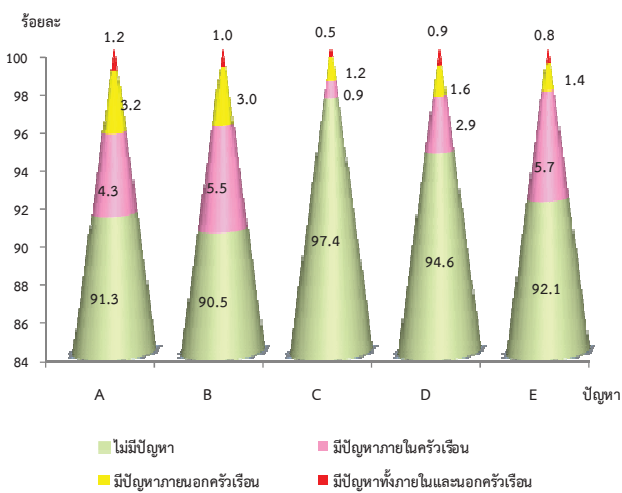

- A : ก่อให้เกิดความรำคาญ รบกวนการทำงานและคุณภาพชีวิต
- B : มีปากเสียง ทะเลาะ โต้เถียง
- C : ลงมือทำร้ายร่างกาย หรือกระทำการรุนแรง
- D : มีปัญหาเกี่ยวกับการประกอบอาชีพ (ป่วย / ตกงาน / ทำงานไม่มีประสิทธิภาพ / ไปสาย)
- E : ปัญหาทางการเงิน

การได้รับบาดเจ็บหรืออุบัติเหตุที่มีสาเหตุจากเมาแล้วขับ

เป็นที่ทราบกันดีว่าการเมาแล้วขับส่งผลกระทบต่อไม่แต่เฉพาะแต่ครอบครัวเท่านั้น ยังส่งผลกระทบต่อสังคมโดยรวม รวมทั้งสูญเสียทางด้านเศรษฐกิจของประเทศ ที่ไม่สามารถจะประเมินค่าได้ จากตาราง 5 พบว่าในจำนวนผู้ที่มีพฤติกรรมดื่มสุราหรือเครื่องดื่มแอลกอฮอล์ก่อนขับซึ่รถด้วยตนเองแล้วได้รับบาดเจ็บหรืออุบัติเหตุ คิดเป็นร้อยละ 8.0 สำหรับจำนวนครั้งที่ได้รับบาดเจ็บหรืออุบัติเหตุในรอบปีที่แล้วนั้น พบว่าร้อยละ 66.7 เคยได้รับบาดเจ็บหรืออุบัติเหตุจำนวน 1 ครั้ง มีผู้ที่เคยได้รับบาดเจ็บหรืออุบัติเหตุมากกว่า 1 ครั้งในรอบปีที่แล้วสูงถึงร้อยละ 33.3 โดยนอกเขตเทศบาล มีสัดส่วนของการเคยได้รับบาดเจ็บหรืออุบัติเหตุมากกว่า 1 ครั้งสูงกว่าในเขตเทศบาล (ร้อยละ 39.6 และ 23.1 ตามลำดับ) กลุ่มเยาวชน (15-24 ปี) มีพฤติกรรมการดื่มสุราหรือเครื่องดื่มมีแอลกอฮอล์ก่อนขับหรือซึ่รถ และเคยได้รับบาดเจ็บหรืออุบัติเหตุสูงกว่ากลุ่มวัยสูงอายุ (60 ปีขึ้นไป) และกลุ่มวัยแรงงาน (25-59 ปี) (ร้อยละ 9.9, 8.3 และ 7.6 ตามลำดับ)

ตาราง 5 จำนวนและร้อยละของประชากรอายุ 15 ปีขึ้นไป ที่มีพฤติกรรมการเคี้ยวฝักราก ก่อนเข้ารับรถยนต์/รถจักรยานยนต์ จำแนกตามการเคยได้รับบาดเจ็บหรืออุบัติเหตุจากการเคี้ยวฝักราก แล้วเข้ารับรถด้วยตนเอง ในรอบปีที่แล้ว เขตการปกครอง และกลุ่มอายุ พ.ศ. 2557

หน่วย : พันคน

เขตการปกครอง และ กลุ่มอายุ (ปี)	ประชากร อายุ 15 ปีขึ้นไป ที่เคี้ยวฝักราก ก่อนขับขีรถ	การเคยได้รับบาดเจ็บ/อุบัติเหตุจากการเคี้ยวฝักราก แล้วขับขีรถเอง			
		ไม่เคย	รวมเคยได้รับ บาดเจ็บ/อุบัติเหตุ	เคย 1 ครั้ง	เคยมากกว่า 1 ครั้ง
รวม	7,792.1 (100.0)	7,165.6 (92.0)	626.5 (100.0) (8.0)	417.6 (66.7) (5.3)	208.9 (33.3) (2.7)
ในเขตเทศบาล	3,030.1 (100.0)	2,793.2 (92.2)	236.9 (100.0) (7.8)	182.1 (76.9) (6.0)	54.8 (23.1) (1.8)
นอกเขตเทศบาล	4,762.0 (100.0)	4,372.4 (91.8)	389.6 (100.0) (8.2)	235.5 (60.4) (5.0)	154.1 (39.6) (3.2)
กลุ่มอายุ (ปี)					
15 - 24	1,252.1 (100.0)	1,127.7 (90.1)	124.4 (100.0) (9.9)	106.5 (85.6) (8.5)	17.9 (14.4) (1.4)
25 - 59	5,929.7 (100.0)	5,478.3 (92.4)	451.4 (100.0) (7.6)	290.2 (64.3) (4.9)	161.2 (35.7) (2.7)
60 ขึ้นไป	610.3 (100.0)	559.6 (91.7)	50.7 (100.0) (8.3)	20.9 (41.1) (3.4)	29.8 (58.9) (4.9)

ตารางสถิติ
STATISTICAL TABLES

การสูญบุหรี

สารบัญตารางสถิติ การสูบบุหรี่
LIST OF STATISTICAL TABLES (SMOKING BEHAVIOUR)

			หน้า Page
ตาราง	1	จำนวนประชากรอายุ 15 ปีขึ้นไป จำแนกตามพฤติกรรมการสูบบุหรี่ อัตราการสูบบุหรี่ กลุ่มอายุ เพศ เขตเขตการปกครอง และภาค ทวีราชอาณาจักร พ.ศ. 2557	25
Table	1	Number of population aged 15 years and over by smoking habit, smoking rate, age group, sex, area and region, Whole Kingdom, 2014	25
ตาราง	2	จำนวนประชากรอายุ 15 ปีขึ้นไป ที่สูบบุหรี่เป็นประจำ จำแนกตามระดับการศึกษาที่สำเร็จ และภาค ทวีราชอาณาจักร พ.ศ. 2557	26
Table	2	Number of population aged 15 years and over who regularly smoking by level of educational attainment and region, Whole Kingdom, 2014	26
ตาราง	3	จำนวนประชากรอายุ 15 ปีขึ้นไป ที่สูบบุหรี่เป็นประจำ จำแนกตามหมวดอาชีพ และภาค ทวีราชอาณาจักร พ.ศ. 2557	27
Table	3	Number of population aged 15 years and over who regularly smoking by occupation and region, Whole Kingdom, 2014	27
ตาราง	4	จำนวนประชากรอายุ 15 ปีขึ้นไป ที่เคยสูบและผู้ที่ปกติสูบบุหรี่ จำแนกตามอายุที่เริ่มสูบครั้งแรก อายุเฉลี่ยที่เริ่มสูบครั้งแรก กลุ่มอายุ เพศ เขตการปกครอง และภาค ทวีราชอาณาจักร พ.ศ. 2557	28
Table	4	Number of population aged 15 years and over who ever smoked and regularly smoking by age of initiation/first started smoking, average age of initiation, age group , sex, area and region, Whole Kingdom, 2014	28
ตาราง	5	จำนวนประชากรอายุ 15 ปีขึ้นไป ที่สูบบุหรี่เป็นประจำ จำแนกตามอายุที่เริ่มสูบครั้งแรก อายุเฉลี่ยที่เริ่มสูบครั้งแรก กลุ่มอายุ เพศ เขตการปกครอง และภาค ทวีราชอาณาจักร พ.ศ. 2557	29
Table	5	Number of population aged 15 years and over who regularly smoking by age of initiation/first started smoking, average age of initiation, age group , sex, area and region, Whole Kingdom, 2014	29
ตาราง	6	จำนวนประชากรอายุ 15 ปีขึ้นไป ที่สูบบุหรี่เป็นประจำ จำแนกตามอายุที่เริ่มสูบเป็นประจำเป็นปกตินิสัย อายุเฉลี่ยที่เริ่มสูบเป็นประจำเป็นปกตินิสัย กลุ่มอายุ เพศ เขตการปกครอง และภาค ทวีราชอาณาจักร พ.ศ. 2557	30
Table	6	Number of population aged 15 years and over who regularly smoking by age of daily basis smoking, average age of daily basis, age group, sex, area and region, Whole Kingdom, 2014	30

สารบัญตารางสถิติ การสูบบุหรี่ (ต่อ)
LIST OF STATISTICAL TABLES (SMOKING BEHAVIOUR) (Contd.)

		หน้า Page	
ตาราง	7	จำนวนประชากรอายุ 15 ปีขึ้นไป ที่สูบบุหรี่เป็นประจำ จำแนกตามระยะเวลาที่สูบบุหรี่ครั้งแรกของวันภายหลังตื่นนอน (นาที) กลุ่มอายุ เพศ เขตการปกครอง และภาค ทวีราชอาณาจักร พ.ศ. 2557	31
Table	7	Number of population aged 15 years and over who drank in the past 12 months/ ever drank but not drank in the past 12 months by the character of alcoholic drinking the first time in life, age group, sex, area and region, Whole Kingdom, 2014	31
ตาราง	8	จำนวนประชากรอายุ 15 ปีขึ้นไป ที่สูบบุหรี่เป็นประจำ จำแนกตามการใช้ความพยายามเลิกสูบ และจำนวนครั้งที่ใช้ความพยายามเลิกสูบ กลุ่มอายุ เพศ เขตการปกครอง และภาค ทวีราชอาณาจักร พ.ศ. 2557	32
Table	8	Number of population aged 15 years and over who regularly smoking by trying to quit and number of times tried to quit smoking, age group, sex, area and region, Whole Kingdom, 2014	32
ตาราง	9	จำนวนประชากรอายุ 15 ปีขึ้นไป ที่สูบบุหรี่หรือเคยสูบบุหรี่ และเคยพยายามเลิกสูบบุหรี่ จำแนกตามสาเหตุที่เคยเลิกสูบในครั้งสุดท้าย กลุ่มอายุ เพศ เขตการปกครอง และภาค ทวีราชอาณาจักร พ.ศ. 2557	33
Table	9	Number of population aged 15 years and over who smoking or ever smoked and ever tried to stop by reasons to stop smoking in the last time, age group, sex, area and region, Whole Kingdom, 2014	33
ตาราง	10A	จำนวนประชากรอายุ 15 ปีขึ้นไป ที่สูบบุหรี่เป็นประจำ จำแนกตามจำนวนบุหรี่ที่สูบทุกประเภทต่อวัน จำนวนบุหรี่ยี่ที่สูบเฉลี่ยต่อวัน กลุ่มอายุ เพศ เขตการปกครอง และภาค ทวีราชอาณาจักร พ.ศ. 2557	34
Table	10A	Number of population aged 15 years and over who regularly smoking by number of all tobacco products smoked per day, average of tobacco products smoked per day, age group, sex, area and region, Whole Kingdom, 2014	34
ตาราง	10B	จำนวนประชากรอายุ 15 ปีขึ้นไป ที่สูบบุหรี่เป็นประจำ จำแนกตามจำนวนบุหรี่ที่ผลิตจากโรงงานที่สูบต่อวัน จำนวนบุหรี่ยี่ที่สูบเฉลี่ยต่อวัน กลุ่มอายุ เพศ เขตการปกครอง และภาค ทวีราชอาณาจักร พ.ศ. 2557	35

สารบัญตารางสถิติ การสูบบุหรี่ (ต่อ)
LIST OF STATISTICAL TABLES (SMOKING BEHAVIOUR) (Contd.)

			หน้า Page
Table	10B	Number of population aged 15 years and over who regularly smoking by number of manufactured cigarettes smoked per day, average of cigarettes smoked per day, age group, sex, area and region, Whole Kingdom, 2014	35
ตาราง	10C	จำนวนประชากรอายุ 15 ปีขึ้นไป ที่สูบบุหรี่เป็นประจำ จำแนกตามจำนวนบุหรี่ที่สูบต่อวัน จำนวนบุหรี่ที่สูบเฉลี่ยต่อวัน กลุ่มอายุ เพศ เขตการปกครอง และภาค ทวีราชอาณาจักร พ.ศ. 2557	36
Table	10C	Number of population aged 15 years and over who regularly smoking by number of hand-rolled cigarette smoked per day, average of hand-rolled smoked per day, age group, sex, area and region, Whole Kingdom, 2014	36
ตาราง	11	จำนวนประชากรอายุ 15 ปีขึ้นไป ที่สูบบุหรี่เป็นประจำ จำแนกตามจำนวนค่าใช้จ่ายในการซื้อ บุหรี่มาสูบในรอบเดือนที่แล้ว ค่าใช้จ่ายเฉลี่ยต่อเดือน กลุ่มอายุ เพศ เขตการปกครอง และภาค ทวีราชอาณาจักร พ.ศ. 2557	37
Table	11	Number of population aged 15 years and over who regularly smoking by number of expenditure on tobacco products in the past month, average of expenditure per month, age group, sex, area and region, Whole Kingdom, 2014	37
ตาราง	12	จำนวนประชากรอายุ 15 ปีขึ้นไป ที่สูบบุหรี่เป็นประจำ จำแนกตามสถานที่ที่ได้ / ซื้อบุหรี่มาสูบใน ครั้งสุดท้าย กลุ่มอายุ เพศ เขตการปกครอง และภาค ทวีราชอาณาจักร พ.ศ. 2557	38
Table	12	Number of population aged 15 years and over who regularly smoking by place to get / buy tobacco for smoking in the last time, age group, sex, area and region, Whole Kingdom, 2014	38
ตาราง	13	จำนวนประชากรอายุ 15 ปีขึ้นไป ที่สูบบุหรี่เป็นประจำ จำแนกตามประเภทของบุหรี่ที่ได้รับ / ซื้อมาสูบในครั้งสุดท้าย กลุ่มอายุ เพศ เขตการปกครอง และภาค ทวีราชอาณาจักร พ.ศ. 2557	39
Table	13	Number of population aged 15 years and over who regularly smoking by category to get / buy tobacco for smoking in the last time, age group, sex, area and region, Whole Kingdom, 2014	39
ตาราง	14	จำนวนประชากรอายุ 15 ปีขึ้นไป ที่สูบบุหรี่เป็นประจำ จำแนกตามการมีภาพคำเตือน และข้อความบนซองบุหรี่ที่ได้/ซื้อมาครั้งสุดท้าย กลุ่มอายุ เพศ เขตการปกครอง และภาค ทวีราชอาณาจักร พ.ศ. 2557	40

สารบัญตารางสถิติ การสูบบุหรี่ (ต่อ)

LIST OF STATISTICAL TABLES (SMOKING BEHAVIOUR) (Contd.)

			หน้า Page
Table	14	Number of population aged 15 years who regularly smoking by Having warning picture and message on package manufactured cigarettes that obtain / purchasing in the last time, age group, sex, area and region, Whole Kingdom, 2014	40
ตาราง	15	จำนวนประชากรอายุ 15 - 20 ปี ที่สูบบุหรี่เป็นประจำ จำแนกตามการที่ผู้ขายบุหรี่ขอดูบัตรประชาชนเมื่อผู้ตอบสัมภาษณ์ซื้อบุหรี่ครั้งสุดท้าย เพศ เขตการปกครอง และภาค ทวีราชอาณาจักร พ.ศ. 2557	41
Table	15	Number of population aged 15 - 20 years who regularly smoking by the seller ask to see identification card when respondent buy a pack of manufactured cigarettes in the last time, sex, area and region, Whole Kingdom, 2014	41
ตาราง	16	จำนวนประชากรอายุ 15 ปีขึ้นไป จำแนกตามพฤติกรรมการใช้ยาสูบ (อม/จุกปาก) ยานัตถุ์หมากพลูที่มียาเส้นในปัจจุบัน กลุ่มอายุ เพศ เขตการปกครอง และภาค ทวีราชอาณาจักร พ.ศ. 2557	42
Table	16	Number of population aged 15 years and over by using smokeless tobacco ; snuff (by mouth/nose), chewing betel or quid with tobacco in the present, age group, sex, area and region, Whole Kingdom, 2014	42
ตาราง	17	จำนวนประชากรอายุ 15 ปีขึ้นไป ที่ปัจจุบันใช้และผู้ที่ไม่ใช้ แต่เคยใช้ยาสูบ (อม/จุกปาก) ยานัตถุ์ หมากพลูที่มียาเส้น จำแนกตามอายุที่เริ่มใช้ อายุเฉลี่ยที่เริ่มใช้ กลุ่มอายุ เพศ เขตการปกครอง และภาค ทวีราชอาณาจักร พ.ศ. 2557	43
Table	17	Number of population aged 15 years and over who currently and ever used smokeless tobacco ; snuff (by mouth/nose), chewing and betel / quid with tobacco by age of initiation, average age of initiation, age group, sex, area and region, Whole Kingdom, 2014	43
ตาราง	18	จำนวนประชากรอายุ 15 ปีขึ้นไป จำแนกตามความบ่อยครั้งของการสูบบุหรี่ภายในตัวบ้าน เขตการปกครอง และภาค ทวีราชอาณาจักร พ.ศ. 2557	44
Table	18	Number of population aged 15 years and over by behavior of smoking inside at home, sex, area and region, Whole Kingdom, 2014.....	44
ตาราง	19A	จำนวนประชากรอายุ 15 ปีขึ้นไป จำแนกตามการเคยสังเกตเห็นหรือได้รับฟังเรื่องพิษภัยของการสูบบุหรี่หรือชักชวนให้เลิกบุหรี่จากแหล่งต่างๆ ในช่วง 1 เดือนที่แล้ว กลุ่มอายุ และภาค ทวีราชอาณาจักร พ.ศ. 2557	45

สารบัญตารางสถิติ การสูบบุหรี่ (ต่อ)
LIST OF STATISTICAL TABLES (SMOKING BEHAVIOUR) (Contd.)

			หน้า Page
Table	19A	Number of population aged 15 years and over by ever notice or listening about the dangers of smoking / persuade to quit smoking from various sources in the past 1 month, age group and sex, Whole Kingdom, 2014	45
ตาราง	19B	จำนวนประชากรอายุ 15 ปีขึ้นไป จำแนกตามการเคยสังเกตเห็นหรือได้รับฟังเรื่องพิษภัยของการสูบบุหรี่หรือชักชวนให้เลิกบุหรี่จากแหล่งต่างๆ ในช่วง 1 เดือนที่แล้ว เขตการปกครองและภาค ทวีราชอาณาจักร พ.ศ. 2557.....	47
Table	19B	Number of population aged 15 years and over by ever notice or listening about the dangers of smoking / persuade to quit smoking from various sources in the past 1 month, area and region, Whole Kingdom, 2014.....	47
ตาราง	20A	จำนวนประชากรอายุ 15 ปีขึ้นไป จำแนกตามการเคยเห็นช่องทางการโฆษณาส่งเสริมการขายบุหรี่ กลุ่มอายุ และเพศ ทวีราชอาณาจักร พ.ศ. 2557	49
Table	20A	Number of population aged 15 years and over by ever seen the promote advertising campaigns of cigarettes, age group and sex, Whole Kingdom, 2014 ...	49
ตาราง	20B	จำนวนของประชากรอายุ 15 ปีขึ้นไป จำแนกตามการเคยเห็นช่องทางการโฆษณาส่งเสริมการขายบุหรี่ เขตการปกครอง และภาค ทวีราชอาณาจักร พ.ศ. 2557	51
Table	20B	Number of population aged 15 years and over by ever seen the promote advertising the sale of cigarettes, area and region, Whole Kingdom, 2014	51
ตาราง	21A	จำนวนประชากรอายุ 15 ปีขึ้นไป จำแนกตามการเคยเห็นการโฆษณาหรือป้ายที่ส่งเสริม / กระตุ้นให้มีการสูบบุหรี่ตามสถานที่ต่างๆ ในรอบเดือนที่แล้ว กลุ่มอายุ และเพศ ทวีราชอาณาจักร พ.ศ. 2557	53
Table	21A	Number of population aged 15 years and over by ever seen the advertising or banners that promote / stimulate the smoking in various locations in the past 1 month, age group and sex, Whole Kingdom 2014	53
ตาราง	21B	จำนวนประชากรอายุ 15 ปีขึ้นไป จำแนกตามการเคยเห็นการโฆษณาหรือป้ายที่ส่งเสริม / กระตุ้นให้มีการสูบบุหรี่ตามสถานที่ต่างๆ ในรอบเดือนที่แล้ว เขตการปกครอง และภาค ทวีราชอาณาจักร พ.ศ. 2557	54
Table	21B	Number of population aged 15 years and over by ever seen the advertising or banners that promote/stimulate the smoking in various locations in the past 1 month, area and region, Whole Kingdom 2014	54

สารบัญตารางสถิติ การสูบบุหรี่ (ต่อ)
LIST OF STATISTICAL TABLES (SMOKING BEHAVIOUR) (Contd.)

			หน้า Page
ตาราง	22A	จำนวนประชากรอายุ 15 ปีขึ้นไป จำแนกตามความรู้หรือความเชื่อว่าเป็นสาเหตุของการเป็นโรคต่างๆ กลุ่มอายุ และเพศ ทั้งราชอาณาจักร พ.ศ. 2557	55
Table	22A	Number of population aged 15 years and over about knowledge or belief that smoking causes of disease, age group and sex, Whole Kingdom, 2014	55
ตาราง	22B	จำนวนประชากรอายุ 15 ปีขึ้นไป จำแนกตามความรู้หรือความเชื่อว่าเป็นสาเหตุของการเป็นโรคต่างๆ เขตการปกครอง และภาค ทั้งราชอาณาจักร พ.ศ. 2557	58
Table	22B	Number of population aged 15 years and over about knowledge or belief that smoking will cause disease, area and region, Whole Kingdom, 2014	58

ตาราง 1 จำนวนประชากรอายุ 15 ปีขึ้นไป จำแนกตามพฤติกรรมการสูบบุหรี่ อัตราการสูบบุหรี่ กลุ่มอายุ เพศ เขตการปกครอง และภาค ทัวราชอาณาจักร พ.ศ. 2557
 Table 1 Number of population aged 15 years and over by smoking habit, smoking rate, age group, sex, area and region, Whole Kingdom, 2014

กลุ่มอายุ (ปี) เพศ เขตการปกครอง และ ภาค	พฤติกรรมการสูบบุหรี่ Smoking habit										อัตราการสูบบุหรี่ เป็นประจำ Current smoking rate 1/ smoking rate	Age group sex, area and region
	รวม					ปกติสูบบุหรี่						
	ไม่สูบบุหรี่ Non-smoke and never smoked		ปกติไม่สูบบุหรี่ แต่เคยสูบบุหรี่ Non-smoke but ever smoked		รวม Total		ปกติสูบบุหรี่ Smoke		รวม Total			
รวม	54,831,237	39,755,513	3,712,277	1,390,705	11,363,447	10,002,523	1,360,924	20.7	18.2			
15 - 24	9,636,779	8,053,979	169,063	55,729	1,413,737	1,107,634	306,103	14.7	11.5		15 - 24	
25 - 44	20,593,116	14,705,817	935,522	483,421	4,951,777	4,356,166	595,611	24.0	21.2		25 - 44	
45 - 59	14,620,983	10,155,436	1,127,081	732,446	3,338,466	3,012,147	326,319	22.8	20.6		45 - 59	
60 ขึ้นไป	9,980,359	6,840,281	1,480,611	1,049,976	1,659,467	1,526,576	132,891	16.6	15.3		60 and over	
ชาย	26,524,078	12,394,843	3,382,411	1,237,961	10,746,824	9,490,044	1,256,780	40.5	35.8		Male	
หญิง	28,307,159	27,360,671	329,866	177,122	616,622	512,479	104,143	2.2	1.8		Female	
เขตการปกครอง											Area	
ในเขตเทศบาล	24,882,069	18,799,812	1,598,931	642,888	4,483,326	3,883,417	599,909	18.0	15.6		Municipal area	
นอกเขตเทศบาล	29,949,167	20,955,701	2,113,346	747,817	6,880,120	6,119,106	761,014	23.0	20.4		Non-municipal area	
ภาค											Region	
กรุงเทพมหานคร	7,433,277	5,816,875	383,699	175,589	1,232,703	1,103,338	129,365	16.6	14.8		Bangkok Metropolis	
กลาง (ไม่รวม กทม.)	15,989,906	12,125,899	835,919	323,780	3,028,088	2,670,061	358,027	18.9	16.7		Central (Exc.BKK)	
เหนือ	9,470,548	6,573,820	962,860	320,926	1,933,868	1,676,258	257,610	20.4	17.7		Northern	
ตะวันออกเฉียงเหนือ	14,803,016	10,443,072	1,125,207	415,032	3,234,737	2,874,312	360,425	21.9	19.4		Northeastern	
ใต้	7,134,489	4,795,848	404,591	155,377	1,934,050	1,678,554	255,496	27.1	23.5		Southern	

ตาราง 2 จำนวนประชากรอายุ 15 ปีขึ้นไป ที่สูบบุหรี่เป็นประจำ จำนวนตามระดับการศึกษาที่สำเร็จ และภาค ทวีราชอาณาจักร พ.ศ. 2557

Table 2 Number of population aged 15 years and over who regularly smoking by level of educational attainment and region, Whole Kingdom, 2014

ระดับการศึกษาที่สำเร็จ	ทวีราชอาณาจักร							Level of educational attainment	
	Whole Kingdom	ภาค					Southern		Total
		กทม. Bangkok Metropolis	กลาง (ไม่รวม กทม.) Central (Exc.BKK)	เหนือ Northern	ตะวันออกเฉียงเหนือ Northeastern	ใต้			
รวม	10,002,524	1,103,338	2,670,061	1,676,258	2,874,311	1,678,556	1,678,556	Total	
ไม่เคยเรียน	565,297	32,581	161,739	270,788	37,894	62,295	62,295	None education attainment	
ก่อนประถมศึกษา	1,170,997	17,749	211,243	310,740	518,379	112,886	112,886	Lower elementary level	
ประถมศึกษา	4,394,219	383,054	1,092,515	609,957	1,526,355	782,338	782,338	Elementary level	
มัธยมศึกษาตอนต้น	1,764,329	279,153	505,354	227,762	396,806	355,254	355,254	Lower secondary level	
มัธยมศึกษาตอนปลาย	1,347,874	196,376	429,416	175,596	286,667	259,819	259,819	Upper secondary level	
- สายสามัญ	991,145	117,284	315,307	118,386	236,099	204,069	204,069	- General	
- สายอาชีพ	356,729	79,092	114,109	57,210	50,568	55,750	55,750	- Vocational	
ปวส./ปวท./อนุปริญญา	316,551	39,519	114,685	49,120	69,780	43,447	43,447	Lower / Diploma level	
ปริญญาตรี	344,092	121,670	120,091	25,382	19,038	57,911	57,911	Bachelor degree	
สูงกว่าปริญญาตรี	69,012	33,236	9,238	3,455	18,477	4,606	4,606	Upper Bachelor degree	
อื่นๆ	13,665	-	9,292	3,458	915	-	-	Other education	
จำไม่ได้ / ไม่ทราบ	16,488	-	16,488	-	-	-	-	Forget / Unknown	

ตาราง 3 จำนวนประชากรอายุ 15 ปีขึ้นไป ที่สูบบุหรี่เป็นประจำ จำแนกตามหมวดอาชีพ และภาค ที่ราชอาณาจักร พ.ศ. 2557

Table 3 Number of population aged 15 years and over who regularly smoking by occupation and region, Whole Kingdom, 2014

อาชีพ	ราชอาณาจักร					Total
	Whole Kingdom	กทม. Bangkok Metropolis	กลาง (ไม่รวม กทม.) Central (Exc.BKK)	เหนือ Northern	ใต้ Southern	
การทำงาน	10,002,523	1,103,338	2,670,060	1,676,259	2,874,313	1,678,553
1. ผู้จัดการ ข้าราชการระดับอาวุโส และ ผู้บัญชาการ	9,001,656	998,664	2,390,419	1,473,502	2,602,508	1,536,563
2. ผู้ประกอบวิชาชีพด้านต่างๆ	288,925	41,604	110,468	26,050	66,152	44,651
3. เจ้าหน้าที่เทคนิคและผู้ประกอบวิชาชีพที่เกี่ยวข้องกับด้านต่างๆ	108,274	47,890	14,221	13,991	10,294	21,878
4. เสมียน	200,438	83,189	69,287	11,924	19,790	16,248
5. พนักงานบริการและจำหน่ายสินค้า	152,547	54,715	51,628	7,710	13,182	25,312
6. ผู้ปฏิบัติงานที่มีมือด้านการเกษตร ป่าไม้ และประมง	898,826	209,702	276,686	97,485	190,290	124,663
7. ช่างฝีมือและผู้ปฏิบัติงานที่เกี่ยวข้อง	3,720,984	15,024	574,304	775,220	1,532,821	823,615
8. ผู้ควบคุมเครื่องจักรโรงงานและเครื่องจักร	1,384,297	193,546	470,053	206,942	336,041	177,715
9. ผู้ปฏิบัติงานด้านการประกอบ	1,014,712	241,525	483,335	47,861	142,792	99,199
ไม่ได้ทำงาน	1,232,653	111,469	340,437	286,319	291,146	203,282
	1,000,867	104,674	279,641	202,757	271,805	141,990

ตาราง 4 จำนวนประชากรอายุ 15 ปีขึ้นไปที่เคยสูบบุหรี่และผู้ที่ไม่เคยสูบบุหรี่ จำนวนตามอายุที่เริ่มสูบบุหรี่ครั้งแรก อายุเฉลี่ยที่เริ่มสูบบุหรี่ครั้งแรก กลุ่มอายุ เพศ เขตการปกครอง และภาค
 ทั่วราชอาณาจักร พ.ศ. 2557

Table 4 Number of population aged 15 years and over who ever smoked and regularly smoking by age of initiation/first started smoking, average age of initiation, age group , sex, area and region, Whole Kingdom, 2014

กลุ่มอายุ (ปี) เพศ เขตการปกครอง และ ภาค	รวม Total	อายุที่เริ่มสูบบุหรี่ครั้งแรก (ปี) Age of initiation / first started smoking (Years)								อายุเฉลี่ยที่เริ่มสูบบุหรี่ครั้งแรก Average age of initiation (years)	Age group (years), sex, area and region
		ต่ำกว่า 10 Less than 10	10 - 14	15 - 19	20 - 24	25 - 29	30 - 34	35 - 39	40 ขึ้นไป 40 & Over		
กลุ่มอายุ	15,075,722	85,386	1,777,372	8,868,279	3,256,225	593,798	236,985	122,440	135,237	18	Age Group
15 - 24	1,582,800	9,334	300,232	1,204,310	68,924	-	-	-	-	16	15 - 24
25 - 44	5,887,299	2,503	502,715	3,685,115	1,365,310	215,434	60,290	45,965	9,967	18	25 - 44
45 - 59	4,465,547	35,382	488,909	2,494,272	1,039,357	234,531	88,934	27,442	56,720	18	45 - 59
60 ขึ้นไป	3,140,076	38,167	485,516	1,484,582	782,634	143,833	87,761	49,033	68,550	19	60 and over
เพศ											Sex
ชาย	14,129,235	77,309	1,664,319	8,561,757	3,048,683	455,440	177,695	69,608	74,424	18	Male
หญิง	946,487	8,076	113,053	306,522	207,543	138,358	59,290	52,832	60,813	22	Female
เขตการปกครอง											Area
ในเขตเทศบาล	6,082,256	23,616	586,678	3,686,403	1,378,471	252,548	68,123	38,319	48,098	18	Municipal area
นอกเขตเทศบาล	8,993,466	61,769	1,190,694	5,181,877	1,877,755	341,249	168,862	84,121	87,139	18	Non-municipal area
ภาค											Region
กรุงเทพมหานคร	1,616,402	6,632	107,890	1,064,234	338,007	80,782	5,017	5,054	8,786	18	Bangkok Metropolitan
กลาง (ไม่รวม กทม.)	3,864,006	14,263	410,721	2,210,351	977,240	126,295	50,254	42,979	31,903	18	Central (Exc. BKK)
เหนือ	2,896,729	27,503	578,446	1,489,952	538,097	129,232	64,916	22,349	46,234	18	Northern
ตะวันออกเฉียงเหนือ	4,359,945	29,512	446,662	2,749,764	835,112	150,889	73,045	43,188	31,773	18	Northeastern
ใต้	2,338,641	7,475	233,653	1,353,978	567,771	106,600	43,753	8,871	16,540	18	Southern

ตาราง 5 จำนวนประชากรอายุ 15 ปีขึ้นไปสูบบุหรี่เป็นประจำ จำนวนตามอายุที่เริ่มสูบบุหรี่ครั้งแรก อายุเฉลี่ยที่เริ่มสูบบุหรี่ครั้งแรก กลุ่มอายุ เพศ เขตการปกครอง และภาค ที่วราชอาณาจักร พ.ศ. 2557

Table 5 Number of population aged 15 years and over who regularly smoking by age of initiation/first started smoking, average age of initiation, age group, sex, area and region, Whole Kingdom, 2014

กลุ่มอายุ (ปี) เพศ เขตการปกครอง และ ภาค	รวม Total										อายุเฉลี่ยที่เริ่มสูบบุหรี่ครั้งแรก (ปี) Average age of initiation (years)	Age group (years), sex, area and region
	ต่ำกว่า 10 Less than 10	10 - 14	15 - 19	20 - 24	25 - 29	30 - 34	35 - 39	40 ขึ้นไป 40 & Over				
กลุ่มอายุ	10,002,524	1,242,240	6,103,815	1,965,761	342,234	153,338	71,718	75,327			17.8	Age Group
15 - 24	1,107,634	231,954	834,661	38,906	-	-	-	-			15.6	15 - 24
25 - 44	4,356,166	393,587	2,830,836	921,975	137,836	34,525	29,456	5,448			17.8	25 - 44
45 - 59	3,012,148	335,067	1,695,212	695,235	150,148	66,152	14,948	28,411			18.2	45 - 59
60 ขึ้นไป	1,526,576	281,632	743,106	309,645	54,250	52,661	27,314	41,468			18.5	60 and over
เพศ												Sex
ชาย	9,490,046	40,672	1,173,630	1,853,483	284,235	117,988	33,619	41,763			17.5	Male
หญิง	512,479	7,418	159,159	112,279	57,999	35,350	38,100	33,565			22.4	Female
เขตการปกครอง												Area
ในเขตเทศบาล	3,883,418	16,264	401,098	793,894	128,594	48,053	20,821	20,311			17.7	Municipal area
นอกเขตเทศบาล	6,119,104	31,825	841,141	1,171,867	213,640	105,285	50,898	55,017			17.8	Non-municipal area
ภาค												Region
กรุงเทพมหานคร	1,103,338	6,632	744,630	222,028	36,774	3,964	5,054	3,575			17.6	Bangkok Metropolitan
กลาง (ไม่รวม กทม.)	2,670,061	11,727	1,547,337	647,097	69,768	42,724	34,802	15,051			18.1	Central (Exc. BKK)
เหนือ	1,676,258	10,949	373,143	892,257	82,708	33,575	7,616	29,899			17.6	Northern
ตะวันออกเฉียงเหนือ	2,874,311	13,934	303,456	492,395	87,447	49,049	21,371	20,956			17.7	Northeastern
ใต้	1,678,555	4,848	1,033,887	358,130	65,538	24,026	2,876	5,846			17.7	Southern

ตาราง 6 จำนวนประชากรอายุ 15 ปีขึ้นไปที่ยังคงสูบบุหรี่เป็นประจำ จำแนกตามอายุที่เริ่มสูบบุหรี่เป็นประจำ อายุเฉลี่ยที่เริ่มสูบบุหรี่เป็นประจำตามพื้นที่กรุงเทพมหานคร และภาค ทวีปอาเซียน พ.ศ. 2557

Table 6 Number of population aged 15 years and over who regularly smoking by age of daily basis smoking, average age of daily basis smoking, sex, area and region,

Whole Kingdom, 2014

กลุ่มอายุ (ปี) เขตการปกครอง และ ภาค	รวม Total	อายุที่เริ่มสูบบุหรี่เป็นประจำตามพื้นที่ (ปี) Age at currently smoking (years)							อายุเฉลี่ยที่เริ่มสูบบุหรี่เป็นประจำตามพื้นที่ (ปี) Average age of daily basis smoking (years)	Age group (years), sex area and region	
		ต่ำกว่า 10 Less than 10	10 - 14	15 - 19	20 - 24	25 - 29	30 - 34	35 - 39			40 ขึ้นไป 40 & Over
		62,777	641,901	4,855,186	3,234,502	678,811	278,824	100,634			149,888
กลุ่มอายุ	10,002,523									Age Group	
15 - 24	1,107,634	-	123,416	819,479	164,739	-	-	-	17	15 - 24	
25 - 44	4,356,167	14,745	190,642	2,108,791	1,573,942	334,347	76,991	17,493	19	25 - 44	
45 - 59	3,012,147	26,341	165,448	1,292,884	1,053,367	255,857	120,543	57,842	20	45 - 59	
60 ขึ้นไป	1,526,575	21,691	162,395	634,032	442,454	88,607	81,290	74,553	20	60 and over	
ชาย	9,490,045	53,382	585,226	4,728,088	3,109,486	616,409	228,757	106,971	19	Sex Male	
หญิง	512,480	9,395	56,676	127,098	125,016	62,402	50,068	42,916	24	Female	
เขตการปกครอง										Area	
ในเขตเทศบาล	3,883,415	21,216	227,911	1,896,433	1,328,015	247,451	75,569	47,298	19	Municipal area	
นอกเขตเทศบาล	6,119,105	41,560	413,990	2,958,753	1,906,487	431,359	203,255	102,589	20	Non-municipal area	
ภาค										Region	
กรุงเทพมหานคร	1,103,338	13,926	50,842	547,915	356,709	92,892	15,679	15,765	19	Bangkok Metropolis	
กลาง (ไม่รวม กทม.)	2,670,061	9,278	134,464	1,220,961	1,021,409	144,188	81,177	28,327	20	Central (Exc. BKK)	
เหนือ	1,676,257	22,269	203,423	780,893	420,940	127,658	59,381	44,307	19	Northern	
ตะวันออกเฉียงเหนือ	2,874,312	15,742	170,790	1,452,400	897,471	177,688	74,444	48,956	20	Northeastern	
ใต้	1,678,554	1,562	82,382	853,017	537,972	136,385	48,143	12,533	19	Southern	

ตาราง 7 จำนวนประชากรอายุ 15 ปีขึ้นไปสูบบุหรี่เป็นประจำ จำแนกตามระยะเวลาที่สูบบุหรี่รวมแรกของวันภายหลังตื่นนอน (นาที) กลุ่มอายุ เพศ เขตการปกครอง และภาค
 ทั่วราชอาณาจักร พ.ศ. 2557

Table 7 Number of population aged 15 years and over who regularly smoking by time to smoke the first roll after wake up (minute), age group, sex, area and region, Whole Kingdom, 2014

กลุ่มอายุ (ปี) เพศ เขตการปกครอง และ ภาค	รวม Total	ระยะเวลาที่สูบบุหรี่รวมแรกของวันภายหลังตื่นนอน (นาที)				Age group (years), sex, area and region
		Time to smoke the first cigarette				
		ภายใน 5 นาที with in 5 minute	6 - 30 นาที 6 - 30 minute	31 - 60 นาที 31 - 60 minute	มากกว่า 60 นาที more than 60 minute	
กลุ่มอายุ	10,002,523	2,079,667	4,210,896	1,619,312	2,092,648	Age Group
15 - 24	1,107,634	157,125	430,674	223,876	295,959	15 - 24
25 - 44	4,356,166	883,576	1,836,219	776,822	859,549	25 - 44
45 - 59	3,012,148	679,527	1,325,363	409,835	597,423	45 - 59
60 ขึ้นไป	1,526,575	359,439	618,640	208,779	339,717	60 and over
เพศ						Sex
ชาย	9,490,044	1,980,128	4,033,659	1,540,121	1,936,136	Male
หญิง	512,479	99,538	177,237	79,192	156,512	Female
เขตการปกครอง						Area
ในเขตเทศบาล	3,883,417	789,672	1,697,915	578,600	817,230	Municipal area
นอกเขตเทศบาล	6,119,106	1,289,994	2,512,981	1,040,713	1,275,418	Non-municipal area
ภาค						Region
กรุงเทพมหานคร	1,103,338	240,331	454,450	167,086	241,471	Bangkok Metropolitan
กลาง (ไม่รวม กทม.)	2,670,061	539,973	1,247,565	464,828	417,695	Central (Exc. BKK)
เหนือ	1,676,258	351,232	568,288	320,722	436,016	Northern
ตะวันออกเฉียงเหนือ	2,874,312	599,544	1,242,011	411,789	620,968	Northeastern
ใต้	1,678,553	348,586	698,582	254,887	376,498	Southern

ตาราง 8 จำนวนประชากรอายุ 15 ปีขึ้นไปที่ยังสูบบุหรี่เป็นประจำ จำนวนตามการใช้ความพยายามเลิกสูบบุหรี่ และจำนวนครั้งที่ใช้ความพยายามเลิกสูบบุหรี่ เพศ เขตการปกครอง และภาค
 ที่ว่าราชอาณาจักร พ.ศ. 2557

Table 8 Number of population aged 15 years and over who regularly smoking by trying to quit and number of times tried to quit smoking, age group, sex, area and region, Whole Kingdom, 2014

กลุ่มอายุ (ปี) เพศ เขตการปกครอง และภาค	รวม		การพยายามเลิกและจำนวนครั้งที่ใช้ความพยายามเลิกสูบบุหรี่					Age group (years), sex, area and region			
	Total	ไม่เคย / ไม่ยอมเลิก Never/Don't want to quit	เคยคิดแต่ไม่เคย พยายามเลิก Think but never tried to quit		Trying and number of times tried to quit smoking						
			รวม	Total	1	2	3		4	5	6 ขึ้นไป 6 & over
กลุ่มอายุ	10,002,523	4,023,907	2,726,838	3,251,778	1,207,831	741,290	573,973	126,656	99,320	502,707	Age Group
15 - 24	1,107,634	542,485	305,214	259,934	110,477	51,772	52,791	9,748	-	35,146	15 - 24
25 - 44	4,356,166	1,755,830	1,141,182	1,459,155	533,571	361,749	245,573	66,036	42,939	209,287	25 - 44
45 - 59	3,012,147	1,138,048	847,146	1,026,953	388,657	224,300	178,158	30,288	32,488	173,062	45 - 59
60 ขึ้นไป	1,526,576	587,545	433,295	505,736	175,126	103,469	97,451	20,584	23,893	85,213	60 and over
เพศ											Sex
ชาย	9,490,044	3,840,229	2,594,522	3,055,293	1,170,462	685,429	543,111	121,427	91,720	443,144	Male
หญิง	512,479	183,679	132,316	196,484	37,369	55,861	30,863	5,229	7,600	59,563	Female
เขตการปกครอง											Area
ในเขตเทศบาล	3,883,417	1,548,390	1,049,904	1,285,123	494,778	258,425	209,388	50,081	47,817	224,634	Municipal area
นอกเขตเทศบาล	6,119,106	2,475,517	1,676,934	1,966,655	713,053	482,865	364,586	76,575	51,504	278,074	Non-municipal area
ภาค											Region
กรุงเทพมหานคร	1,103,338	375,484	283,534	444,321	151,621	100,112	64,530	19,672	25,690	82,697	Bangkok Metropolitan
กลาง (ไม่รวม กทม.)	2,670,061	1,095,696	717,469	856,896	329,674	193,957	143,139	53,177	20,797	116,152	Central (Exc-BKK)
เหนือ	1,676,258	688,664	417,862	569,732	193,062	152,479	88,644	18,605	13,696	103,246	Northern
ตะวันออกเฉียงเหนือ	2,874,312	1,126,256	879,126	868,930	342,772	208,663	161,096	17,269	27,979	111,151	Northeastern
ใต้	1,678,554	737,808	428,847	511,899	190,702	86,078	116,565	17,933	11,159	89,462	Southern

ตาราง 9 จำนวนประชากรอายุ 15 ปีขึ้นไป สูบบุหรี่หรือเคยสูบบุหรี่ และเคยพยายามเลิกสูบบุหรี่ จำแนกตามสาเหตุที่เคยเลิกสูบบุหรี่ในครั้งสุดท้าย กลุ่มอายุ เพศ เขตการปกครอง และภาค ทัวราชอาณาจักร พ.ศ. 2557

Table 9 Number of population aged 15 years and over who smoked or ever smoked and ever tried to stop by reasons to stop smoking in the last time, age group, sex, area and region, Whole Kingdom, 2014

กลุ่มอายุ (ปี) การปกครอง และภาค	สาเหตุที่เลิกสูบบุหรี่ Main reasons to stop smoking					อายุ (years), sex, area and region
	สามี / ภรรยา / ลูก ขอร้อง Spouse / Children asked to quit	ต้องการประหยัด / ราคาบุหรี่ Saving money	การณรงค์ / ประชาสัมพันธ์ / ให้ความรู้การไม่สูบบุหรี่ Compliance with the tobacco working & health campaign	กฎหมายห้ามสูบบุหรี่ ในที่สาธารณะ / ที่ทำงาน ทำให้สูบบุหรี่สะดวก Inconvenience to smoke & Law doctor advised to quit in public / office	ป่วย / เป็นโรค แล้วแพทย์แนะนำให้ เลิกสูบบุหรี่ Having disease & doctor advised to quit	
กลุ่มอายุ	2,960,720	2,378,670	1,633,371	1,046,075	2,483,438	Age Group
15 - 24	92,394	129,734	114,392	65,718	80,323	15 - 24
25 - 44	1,074,788	982,847	584,544	454,416	498,434	25 - 44
45 - 59	975,849	741,915	531,102	292,314	769,545	45 - 59
60 ขึ้นไป	817,689	524,174	403,333	233,627	1,135,136	60 and over
เพศ						Sex
ชาย	2,821,582	2,286,072	1,546,259	1,005,619	2,300,229	Male
หญิง	139,138	92,599	87,112	40,455	183,207	Female
เขตการปกครอง						Area
ในเขตเทศบาล	1,255,396	1,008,014	722,668	497,377	904,348	Municipal area
นอกเขตเทศบาล	1,705,325	1,370,657	910,703	548,697	1,579,089	Non-municipal area
ภาค						Region
กรุงเทพมหานคร	316,874	280,478	189,225	86,076	193,464	Bangkok Metropolis
กลาง (ไม่รวม กทม.)	748,741	600,287	377,714	307,190	505,191	Central (Exc. BKK)
เหนือ	659,198	466,233	337,588	208,624	543,365	Northern
ตะวันออกเฉียงเหนือ	919,166	770,651	547,072	315,095	865,903	Northeastern
ใต้	316,742	261,022	181,772	129,088	375,514	Southern

ตาราง 10A จำนวนประชากรอายุ 15 ปีขึ้นไป ที่สูบบุหรี่เป็นประจำ จำนวนบุหรี่ที่สูบบุหรี่ทุกวัน จำนวนบุหรี่ที่สูบบุหรี่บ้าง กลุ่มอายุ เพศ เขตการปกครอง และภาค
ทั่วราชอาณาจักร พ.ศ. 2557

Table 10A Number of population aged 15 years and over who regularly smoking by number of all tobacco products smoked per day, average of tobacco products smoked per day, age group, sex, area and region, Whole Kingdom, 2014

กลุ่มอายุ (ปี) เพศ เขตการปกครอง และ ภาค	รวม Total	สูบ แต่สูบไม่ทุกวัน Smoke but not everyday	รวมสูบ Total smoking	จำนวนบุหรี่ที่สูบบุหรี่ทุกวัน ^{1/} (มวน) Number of all tobacco products smoked per day (roll)					จำนวนบุหรี่ประเภท ที่สูบบุหรี่ทุกวัน ^{2/} Average of all tobacco products smoked per day	Age group (years), sex, area and region
				1 - 10	11 - 20	21 - 30	31 - 40	41 ขึ้นไป		
กลุ่มอายุ	10,002,523	54,841	9,947,682	6,374,519	3,057,235	374,026	118,304	23,598	11	Age Group
15 - 24	1,107,634	8,462	1,099,172	822,374	240,483	14,108	18,961	3,246	10	15 - 24
25 - 44	4,356,166	24,500	4,331,666	2,742,610	1,371,532	166,683	40,282	10,559	12	25 - 44
45 - 59	3,012,147	16,822	2,995,325	1,766,006	1,037,090	134,433	48,002	9,794	12	45 - 59
60 ขึ้นไป	1,526,576	5,057	1,521,519	1,043,528	408,131	58,801	11,059	-	11	60 and over
เพศ										Sex
ชาย	9,490,044	51,394	9,438,650	5,984,036	2,952,437	361,246	117,332	23,598	12	Male
หญิง	512,479	3,446	509,032	390,483	104,798	12,780	972	-	9	Female
เขตการปกครอง										Area
ในเขตเทศบาล	3,883,417	6,063	3,877,354	2,566,362	1,164,680	85,243	54,536	6,533	11	Municipal area
นอกเขตเทศบาล	6,119,106	48,778	6,070,328	3,808,157	1,892,555	288,783	63,768	17,066	12	Non-municipal area
ภาค										Region
กรุงเทพมหานคร	1,103,338	1,061	1,102,277	736,809	338,464	12,195	14,809	-	11	Bangkok Metropolis
กลาง (ไม่รวม กทม.)	2,670,061	13,785	2,656,276	1,636,355	847,976	128,793	40,489	2,663	12	Central (Exc. BKK)
เหนือ	1,676,258	18,769	1,657,489	1,216,726	377,535	52,589	6,686	3,953	10	Northern
ตะวันออกเฉียงเหนือ	2,874,312	12,932	2,861,380	1,974,923	805,469	52,520	21,869	6,599	11	Northeastern
ใต้	1,678,554	8,293	1,670,260	809,707	687,790	127,929	34,452	10,383	14	Southern

หมายเหตุ : 1/ ตอบได้มากกว่า 1 คำตอบ

: More than one answer was possible

2/ จำนวนบุหรี่ที่สูบบุหรี่ทุกวันประเภทเฉลี่ยต่อวัน ไม่รวมสูบแต่ไม่ทุกวันและไม่ทราบ

: Average of all tobacco products smoked per day (Excluding occasionally smoke and unknown)

ตาราง 10B จำนวนประชากรอายุ 15 ปีขึ้นไป ที่สูบบุหรี่เป็นประจำ จำนวนบุหรี่ที่ผลิตจากโรงงานที่สูบบุหรี่ จำนวนบุหรี่ที่สูบบุหรี่ทุกวัน กลุ่มอายุ เพศ เขตการปกครอง และภาค
พระราชอาณาจักร พ.ศ. 2557

Table 10B Number of population aged 15 years and over who regularly smoking by number of manufactured cigarettes smoked per day, average of cigarettes smoked per day, age group, sex, area and region, Whole Kingdom, 2014

กลุ่มอายุ (ปี) เพศ เขตการปกครอง และภาค	รวม Total	ไม่สูบบุหรี่ Non-smoking	รวมสูบบุหรี่ Total smoking	จำนวนบุหรี่ที่ผลิตจากโรงงานที่สูบบุหรี่ (มวน) Number of manufactured cigarettes smoked per day (roll)							จำนวนบุหรี่ที่สูบบุหรี่เฉลี่ยต่อวัน average of cigarettes smoked per day (roll)	Age group (years), sex, area and region
				น้อยกว่า 1 Less than 1	1 - 10	11 - 20	21 - 30	31 - 40	41 ขึ้นไป	41 and over		
กลุ่มอายุ	10,002,523	3,831,192	6,171,330	393,189	4,360,372	1,319,363	48,307	46,277	3,821	10	Age Group	
15 - 24	1,107,634	188,983	918,650	42,862	767,027	101,290	742	6,729	-	8	15 - 24	
25 - 44	4,356,166	1,132,050	3,224,117	160,379	2,333,895	698,556	15,215	16,071	-	10	25 - 44	
45 - 59	3,012,147	1,380,918	1,631,229	149,242	1,004,837	432,238	22,584	18,507	3,821	11	45 - 59	
60 ขึ้นไป	1,526,576	1,129,242	397,334	40,706	254,614	87,279	9,766	4,970	-	10	60 and over	
เพศ											Sex	
ชาย	9,490,044	3,494,492	5,995,552	389,873	4,212,148	1,296,098	48,307	45,305	3,821	10	Male	
หญิง	512,479	336,700	175,778	3,317	148,224	23,265	-	972	-	8	Female	
เขตการปกครอง											Area	
ในเขตเทศบาล	3,883,417	934,099	2,949,318	52,510	2,095,621	756,067	17,119	24,180	3,821	11	Municipal area	
นอกเขตเทศบาล	6,119,106	2,897,094	3,222,012	340,680	2,264,751	563,296	31,188	22,097	-	9	Non-municipal area	
ภาค											Region	
กรุงเทพมหานคร	1,103,338	81,355	1,021,984	2,220	695,854	307,953	8,292	7,664	-	11	Bangkok Metropolis	
กลาง (ไม่รวม กทม.)	2,670,061	758,482	1,911,579	45,276	1,296,517	518,664	29,064	22,058	-	11	Central (Exc. BKK)	
เหนือ	1,676,258	917,159	759,099	94,257	530,178	132,772	1,892	-	-	9	Northern	
ตะวันออกเฉียงเหนือ	2,874,312	1,514,249	1,360,064	153,776	999,987	197,648	4,036	4,616	-	9	Northeastern	
ใต้	1,678,554	559,948	1,118,606	97,661	837,836	162,326	5,023	11,939	3,821	9	Southern	

ตาราง 10C จำนวนประชากรอายุ 15 ปีขึ้นไป ที่สูบบุหรี่เป็นประจำ จำนวนบุหรี่ที่สูบบุหรี่เป็นประจำ จำนวนบุหรี่ที่สูบบุหรี่บ้าง กลุ่มอายุ เพศ เขตการปกครอง และภาค
 ที่ว่าราชอาณาจักร พ.ศ. 2557

Table 10C Number of population aged 15 years and over who regularly smoking by number of hand-rolled cigarette smoked per day, average of hand-rolled
 smoked per day, age group, sex, area and region, Whole Kingdom, 2014

กลุ่มอายุ (ปี) เพศ เขตการปกครอง และภาค	รวม Total	ไม่สูบ Non-smoking		จำนวนบุหรี่ที่สูบบุหรี่เองที่สูบบุหรี่ต่อวัน (มวน) Number of hand-rolled cigarette smoked per day (roll)					จำนวนบุหรี่ที่สูบบุหรี่เอง ที่สูบบุหรี่ต่อวัน average of hand-rolled cigarette smoked per day	Age group (years), sex, area and region	
		น้อยกว่า 1 Less than 1	1 - 10	11 - 20	21 - 30	31 - 40	41 ขึ้นไป 41 and over				
								รวมสูบ Total smoking			
กลุ่มอายุ	10,002,523	4,460,225	5,542,298	169,624	3,756,971	1,433,292	165,330	11,537	5,545	10	Age Group
15 - 24	1,107,634	663,972	443,662	25,584	355,423	58,495	3,028	-	1,133	9	15 - 24
25 - 44	4,356,166	2,380,987	1,975,179	95,072	1,283,623	529,425	63,879	3,179	-	10	25 - 44
45 - 59	3,012,147	1,118,960	1,893,187	40,949	1,238,420	546,468	57,075	5,864	4,411	11	45 - 59
60 ขึ้นไป	1,526,576	296,306	1,230,270	8,019	879,505	298,905	41,348	2,493	-	10	60 and over
เพศ											Sex
ชาย	9,490,044	4,317,322	5,172,722	166,177	3,466,035	1,367,764	155,664	11,537	5,545	11	Male
หญิง	512,479	142,903	369,576	3,446	290,936	65,528	9,666	-	-	8	Female
เขตการปกครอง											Area
ในเขตเทศบาล	3,883,417	2,525,890	1,357,527	44,304	937,936	342,635	32,652	-	-	10	Municipal area
นอกเขตเทศบาล	6,119,106	1,934,334	4,184,771	125,320	2,819,035	1,090,658	132,678	11,537	5,545	11	Non-municipal area
ภาค											Region
กรุงเทพมหานคร	1,103,338	965,703	137,635	18,604	97,632	21,400	-	-	-	9	Bangkok Metropolis
กลาง (ไม่รวม กทม.)	2,670,061	1,635,027	1,035,034	18,069	626,051	336,258	52,214	2,442	-	11	Central (Exc. BKK)
เหนือ	1,676,258	540,975	1,135,284	27,505	876,908	189,843	35,841	5,186	-	9	Northern
ตะวันออกเฉียงเหนือ	2,874,312	871,971	2,002,341	77,207	1,370,554	525,906	25,307	1,040	2,327	10	Northeastern
ใต้	1,678,554	446,549	1,232,004	28,240	785,826	359,884	51,968	2,868	3,218	11	Southern

ตาราง 11 จำนวนประชากรอายุ 15 ปีขึ้นไป ที่สูบบุหรี่เป็นประจำ จำนวนตามจำนวนค่าใช้จ่ายในการซื้อบุหรี่ในรอบเดือนที่แล้ว ค่าใช้จ่ายเฉลี่ยต่อเดือน กลุ่มอายุ เพศ เขตการปกครอง และภาค ทัวราชอาณาจักร พ.ศ. 2557

Table 11 Number of population aged 15 years and over who regularly smoking by number of expenditure on tobacco products in the past month, average of expenditure per month, age group, sex, area and region, Whole Kingdom, 2014

กลุ่มอายุ (ปี) เพศ เขตการปกครอง และภาค	รวม Total	จำนวนค่าใช้จ่ายในการซื้อบุหรี่ในรอบเดือนที่แล้ว (บาท)					ค่าใช้จ่ายเฉลี่ยต่อเดือน (บาท) Average of expenditure per month (baht)	Age group (years), sex, area and region
		ไม่ซื้อเอง / ได้ฟรี		จำนวนค่าใช้จ่ายในการซื้อบุหรี่ในรอบเดือนที่แล้ว (บาท)				
		Not buy by yourself / free	รวม Total	1 - 99	100 - 499	500 - 999		
กลุ่มอายุ	10,002,523	1,109,463	8,893,060	2,622,339	3,033,838	1,808,297	1,428,586	Age Group
15 - 24	1,107,634	135,069	972,565	200,527	390,893	259,105	122,040	15 - 24
25 - 44	4,356,166	402,174	3,953,993	862,196	1,283,236	1,030,461	778,099	25 - 44
45 - 59	3,012,147	369,454	2,642,693	890,499	875,440	437,760	438,994	45 - 59
60 ขึ้นไป	1,526,576	202,767	1,323,809	669,118	484,268	80,970	89,453	60 and over
เพศ								Sex
ชาย	9,490,044	1,041,084	8,448,960	2,395,986	2,903,198	1,762,894	1,386,882	Male
หญิง	512,479	68,379	444,100	226,353	130,639	45,402	41,705	Female
เขตการปกครอง								Area
ในเขตเทศบาล	3,883,417	428,366	3,455,051	645,988	1,023,413	959,015	826,635	Municipal area
นอกเขตเทศบาล	6,119,106	681,097	5,438,009	1,976,351	2,010,424	849,282	601,951	Non-municipal area
ภาค								Region
กรุงเทพมหานคร	1,103,338	65,691	1,037,647	81,474	202,012	400,804	353,357	Bangkok Metropolis
กลาง (ไม่รวม กทม.)	2,670,061	266,146	2,403,914	555,518	615,468	601,522	631,406	Central (Exc. BKK)
เหนือ	1,676,258	201,049	1,475,209	652,213	502,203	220,216	100,577	Northern
ตะวันออกเฉียงเหนือ	2,874,312	381,997	2,492,316	995,803	990,687	320,150	185,676	Northeastern
ใต้	1,678,554	194,580	1,483,974	337,331	723,467	265,605	157,571	Southern

ตาราง 12 จำนวนประชากรอายุ 15 ปีขึ้นไป ที่สูบบุหรี่เป็นประจำ จำนวนตามสถานที่ที่ได้ / ซื้อบุหรี่มาสูบบุหรี่ครั้งสุดท้าย กลุ่มอายุ เพศ เขตการปกครอง และภาค ที่ว่าราชอาณาจักร พ.ศ. 2557

Table 12 Number of population aged 15 years and over who regularly smoking by place to get / buy tobacco for smoking in the last time, age group, sex, area and Whole Kingdom, 2014

กลุ่มอายุ (ปี) เพศ การปกครอง และภาค	รวม		สถานที่ที่ได้ / ซื้อบุหรี่มาสูบบุหรี่ครั้งสุดท้าย										Age group (years), sex area and region	
	รวม Total	ไม่ซื้อเอง / ได้ฟรี Not buy by yourself / free	Place to get / buy tobacco for smoking in the last time					ซื้อจากต่างประเทศ						
			ร้านขายของชำ Grocery	ร้านสะดวกซื้อ Convenience store	ร้านค้าส่ง / ห้างสรรพสินค้า Stores / Department	แผงลอยข้างถนน เร่ขาย / ตลาดนัด Roadside stalls / Peddling /	อื่น ๆ Flea market	อื่น ๆ Buying from abroad	ร้านค้าปลีก Stores	ร้านค้าปลีก Duty-free shop /	อื่น ๆ Buy from other person			
รวม Total	6,171,330	49,977	6,121,353	5,263,043	779,114	11,309	24,553	43,334	Age Group					
15 - 24	918,650	14,753	903,898	810,148	88,060	-	-	5,690	15 - 24					
25 - 44	3,224,117	15,561	3,208,556	2,685,163	478,824	-	19,370	25,199	25 - 44					
45 - 59	1,631,229	13,689	1,617,540	1,416,279	184,594	5,697	5,183	5,785	45 - 59					
60 ขึ้นไป	397,334	5,975	391,359	351,454	27,635	5,612	-	6,659	60 and over					
เพศ									Sex					
ชาย	5,995,552	47,071	5,948,481	5,113,646	755,639	11,309	24,553	43,334	Male					
หญิง	175,778	2,906	172,872	149,398	23,475	-	-	-	Female					
เขตการปกครอง									Area					
ในเขตเทศบาล	2,949,318	21,799	2,927,519	2,275,145	598,010	7,371	20,073	26,920	Municipal area					
นอกเขตเทศบาล	3,222,012	28,178	3,193,834	2,987,898	181,104	3,938	4,480	16,415	Non-municipal area					
ภาค									Region					
กรุงเทพมหานคร	1,021,984	6,757	1,015,226	674,318	321,101	5,612	3,388	10,808	Bangkok Metropolitan					
กลาง (ไม่รวม กทม.)	1,911,579	4,613	1,906,966	1,578,032	315,991	-	12,952	-	Central (Exc. BKK)					
เหนือ	759,099	13,222	745,877	726,306	17,277	1,759	-	534	Northern					
ตะวันออกเฉียงเหนือ	1,360,064	9,066	1,350,997	1,269,531	54,804	-	6,418	20,244	Northeastern					
ใต้	1,118,606	16,319	1,102,287	1,014,856	69,950	3,938	1,796	11,748	Southern					

ตาราง 13 จำนวนประชากรอายุ 15 ปีขึ้นไป ที่สูบบุหรี่เป็นประจำ จำแนกตามประเภทของบุหรี่ยี่ห้อที่ได้รับ/ซื้อมาสูบในครั้งสุดท้าย กลุ่มอายุ เพศ เขตการปกครอง และภาค ที่ราชอาณาจักร พ.ศ. 2557

Table 13 Number of population aged 15 years and over who regularly smoking by category to get / buy tobacco for smoking in the last time, age group, sex, area and region, Whole Kingdom, 2014

กลุ่มอายุ (ปี) เพศ เขตการปกครอง และภาค	ประเภทของบุหรี่ยี่ห้อที่ได้รับ / ซื้อมาสูบในครั้งสุดท้าย						Age group (years), sex, area and region
	Category to get / buy tobacco for smoking in the last time.						
	บุหรี่ยี่ห้อในประเทศ ราคาแพง Domestic manufactured cigarette with expensive	ราคาถูก Domestic manufactured cigarette with cheap	บุหรี่ยี่ห้อในประเทศ ราคาแพง Import manufactured cigarette with expensive	ราคาถูก Import manufactured cigarette with cheap	บุหรี่ยี่ห้อต่างประเทศ ราคาถูก Import manufactured cigarette with cheap	อื่นๆ Others	
รวม Total	6,171,330	2,993,229	2,640,566	238,581	206,115	92,839	
15 - 24	918,650	418,307	418,772	18,259	41,502	21,811	15 - 24
25 - 44	3,224,117	1,519,009	1,433,190	154,319	84,247	33,351	25 - 44
45 - 59	1,631,229	870,143	622,232	51,101	57,994	29,759	45 - 59
60 ขึ้นไป	397,334	185,770	166,372	14,902	22,373	7,918	60 and over
ชาย	5,995,552	2,909,732	2,562,009	230,007	205,185	88,620	Male
หญิง	175,778	83,497	78,557	8,574	931	4,219	Female
เขตการปกครอง							Area
ในเขตเทศบาล	2,949,318	1,566,245	1,078,595	201,293	83,886	19,299	Municipal area
นอกเขตเทศบาล	3,222,012	1,426,984	1,561,970	37,288	122,230	73,540	Non-municipal area
ภาค							Region
กรุงเทพมหานคร	1,021,984	588,614	284,787	122,696	23,387	2,499	Bangkok Metropolis
กลาง (ไม่รวม กทม.)	1,911,579	927,828	884,929	80,170	9,268	9,384	Central (Exc. BKK)
เหนือ	759,099	224,971	521,582	4,901	2,950	4,695	Northern
ตะวันออกเฉียงเหนือ	1,360,064	555,408	703,181	14,393	20,793	66,289	Northeastern
ใต้	1,118,606	696,408	246,087	16,422	149,717	9,972	Southern

ตาราง 14 จำนวนประชากรอายุ 15 ปีขึ้นไป ที่สูบบุหรี่เป็นประจำ จำแนกตามการมีภาพคำเตือนและข้อความของบุหรี่ที่ใต้ / ชื่อมาครั้งสุดท้าย กลุ่มอายุ เพศ เขตการปกครอง และภาค ทวีธาภิเษก พ.ศ. 2557

Table 14 Number of population aged 15 years who regularly smoking by Having warning picture and message on package manufactured cigarettes that obtain / purchasing in the last time, age group, sex, area and region, Whole Kingdom, 2014

กลุ่มอายุ (ปี) เพศ เขตการปกครอง และภาค	การมีภาพคำเตือนและข้อความของบุหรี่ที่ใต้หรือชื่อมาครั้งสุดท้าย Having warning picture and message on package manufactured cigarettes that obtain / purchasing in the last time				Age group (years), sex area and region
	ภาษาไทย		ไม่ทราบ		
	ภาษาอื่น Other languages	ไม่มี No Label	ไม่ทราบ Unknown		
Total รวม	Thai label	Other languages	No Label	Unknown	Age Group
กลุ่มอายุ	6,171,330	173,106	588,667	35,962	
15 - 24	918,650	724,272	151,075	9,408	15 - 24
25 - 44	3,224,117	2,817,711	300,841	17,387	25 - 44
45 - 59	1,631,229	1,485,461	102,305	3,593	45 - 59
60 ขึ้นไป	397,334	346,152	34,445	5,573	60 and over
เพศ					Sex
ชาย	5,995,552	5,216,796	167,296	35,962	Male
หญิง	175,778	156,800	13,169	-	Female
เขตการปกครอง					Area
ในเขตเทศบาล	2,949,318	2,587,273	76,027	13,079	Municipal area
นอกเขตเทศบาล	3,222,012	2,786,323	315,728	22,883	Non-municipal area
ภาค					Region
กรุงเทพมหานคร	1,021,984	906,788	31,572	-	Bangkok Metropolitan
กลาง (ไม่รวม กทม.)	1,911,579	1,774,697	32,116	-	Central (Exc. BKK)
เหนือ	759,099	626,938	83,084	22,611	Northern
ตะวันออกเฉียงเหนือ	1,360,064	1,207,824	26,333	6,983	Northeastern
ใต้	1,118,606	857,349	56,619	6,368	Southern

ตาราง 15 จำนวนประชากรอายุ 15 - 20 ปี ที่สูบบุหรี่เป็นประจำ จำแนกตามการที่ผู้ขายบุหรี่ขอตัวบัตรประชาชนเมื่อผู้ตอบสัมภาษณ์ชื่อหรือครั้งสุดท้าย เขตการปกครอง และภาค ทัวราชอาณาจักร พ.ศ. 2557

Table 15 Number of population aged 15 - 20 years who regularly smoking by the seller ask to see identification card when respondent buy a pack of manufactured cigarettes in the last time, sex, area and region, Whole Kingdom, 2014

เขตการปกครอง และ ภาค	รวม Total	การที่ผู้ขายบุหรี่ขอตัวบัตรประชาชนเมื่อชื่อหรือครั้งสุดท้าย The seller ask to see identification card when respondent buy a pack of manufactured cigarettes in the last time			Sex, area and region
		ขอตัวบัตรประชาชน			
		Ask to see ID Card	Don't ask to see ID Card	ไม่ทราบ / จำไม่ได้ Unknown / forget	
เพศ	497,689	20,666	436,094	40,930	Sex
ชาย	489,857	20,666	428,261	40,930	Male
หญิง	7,832	-	7,832	-	Female
เขตการปกครอง					Area
ในเขตเทศบาล	182,678	11,941	165,772	4,964	Municipal area
นอกเขตเทศบาล	315,012	8,725	270,321	35,966	Non-municipal area
ภาค					Region
กรุงเทพมหานคร	59,160	3,485	55,675	-	Bangkok Metropolis
กลาง (ไม่รวม กทม.)	97,741	-	92,777	4,964	Central (exc.BKK)
เหนือ	80,375	4,442	60,466	15,467	Northern
ตะวันออกเฉียงเหนือ	141,299	8,006	133,293	-	Northeastern
ใต้	119,114	4,732	93,883	20,499	Southern

ตาราง 16 จำนวนประชากรอายุ 15 ปีขึ้นไป จำแนกตามพฤติกรรมการใช้ยาสูบ (อม/จุกปาก) ยานัตถ์ หมากพลูที่มียาเส้นในปัจจุบัน กลุ่มอายุ เพศ เขตการปกครอง และภาค
 ทั่วราชอาณาจักร พ.ศ. 2557

Table 16 Number of population aged 15 years and over by using smokeless tobacco ; Snuff (by mouth/nose), chewing betel or quid with tobacco
 in the present, age group, sex, area and region, Whole Kingdom, 2014

กลุ่มอายุ (ปี) เพศ เขตการปกครอง และ ภาค	การใช้ยาสูบ (อม/จุกปาก) ยานัตถ์ หมากพลูที่มียาเส้นในปัจจุบัน							Age group (years), sex area and region
	Using smokeless tobacco ; snuff (by mouth/nose), chewing betel or quid with tobacco in the present							
	ใช้ทุกวัน Use daily	ใช้ไม่ทุกวัน Use but not daily	ไม่ใช้ แต่เคยใช้ทุกวัน Not used but ever used daily	ไม่ใช้ แต่ เคยใช้ไม่ทุกวัน Not used but ever used not daily	ไม่ใช้	ไม่ใช้ และ ไม่เคยใช้ Never		
รวม	Total							
กลุ่มอายุ	54,831,237	1,451,671	335,007	125,694	204,204	52,714,660	Age Group	
15 - 24	9,636,779	38,419	24,426	-	11,682	9,562,252	15 - 24	
25 - 44	20,593,117	186,980	117,534	1,668	47,665	20,239,270	25 - 44	
45 - 59	14,620,983	288,937	67,567	16,650	40,860	14,206,968	45 - 59	
60 ขึ้นไป	9,980,358	937,335	125,480	107,376	103,997	8,706,170	60 and over	
เพศ							Sex	
ชาย	26,524,078	476,681	194,531	45,249	125,404	25,682,213	Male	
หญิง	28,307,159	974,990	140,476	80,446	78,801	27,032,447	Female	
เขตการปกครอง							Area	
ในเขตเทศบาล	24,882,069	359,271	121,531	44,239	97,260	24,259,768	Municipal area	
นอกเขตเทศบาล	29,949,168	1,092,400	213,476	81,455	106,944	28,454,892	Non-municipal area	
ภาค							Region	
กรุงเทพมหานคร	7,433,277	30,913	30,501	3,440	21,596	7,346,828	Bangkok Metropolis	
กลาง (ไม่รวม กทม.)	15,989,906	300,875	89,696	22,969	62,828	15,513,538	Central (exc.BKK)	
เหนือ	9,470,549	248,297	61,678	42,299	40,920	9,077,355	Northern	
ตะวันออกเฉียงเหนือ	14,803,016	650,782	88,951	45,824	59,818	13,957,641	Northeastern	
ใต้	7,134,489	220,804	64,182	11,163	19,042	6,819,298	Southern	

ตาราง 17 จำนวนประชากรอายุ 15 ปีขึ้นไป ที่ปัจจุบันใช้และผู้ที่ปัจจุบันไม่ใช้ แต่เคยใช้ยาสูบ (อม/ลูกปาก) ยานัตถุ หมากพอกที่มียาเส้น จำแนกตามอายุที่เริ่มใช้ อายุเฉลี่ยที่เริ่มใช้ กลุ่มอายุ เขตการปกครอง และภาค ทวีราชอาณาจักร พ.ศ. 2557

Table 17 Number of population aged 15 years and over who currently and ever used smokeless tobacco ; snuff (by mouth/nose), chewing and betel / quid with tobacco by age of initiation, average age of initiation, age group, sex, area and region, Whole Kingdom, 2014

กลุ่มอายุ (ปี) เขต เขตการปกครอง และภาค	อายุที่เริ่มใช้ (ปี) Age of initiation (years)							อายุเฉลี่ยที่เริ่มใช้ Average age of initiation (years)	Age group (years), sex area and region	
	10	11 - 15	16 - 20	21 - 25	26 - 30	31 - 35	36 ขึ้นไป 36 and over			
รวม Total										
กลุ่มอายุ										
15 - 24	2,116,577	20,337	248,136	570,785	239,948	230,684	76,352	730,335	30.5	15 - 24
25 - 44	74,527	-	18,253	54,373	1,901	-	-	-	17.2	25 - 44
45 - 59	353,847	-	36,633	160,282	67,519	41,802	12,332	35,278	22.4	45 - 59
60 ขึ้นไป	414,015	1,602	62,006	124,840	30,796	44,715	16,297	133,759	27.7	60 and over
1,274,188	18,734	131,244	231,290	139,732	144,167	47,722	561,298		34.4	
เพศ										
ชาย	841,865		101,316	365,356	115,554	80,576	16,442	162,620	25.7	Male
หญิง	1,274,712	20,337	146,820	205,429	124,394	150,108	59,909	567,715	33.6	Female
เขตการปกครอง										
ในเขตเทศบาล	622,301	3,177	64,339	197,423	72,987	62,620	18,664	203,089	29.7	Municipal area
นอกเขตเทศบาล	1,494,276	17,159	183,797	373,362	166,961	168,064	57,687	527,246	30.8	Non-municipal area
ภาค										
กรุงเทพมหานคร	86,449	3,177	1,603	29,011	24,521	9,583	1,988	16,566	23.4	Bangkok Metropolis
กลาง (ไม่รวม กทม.)	476,368	-	62,267	201,302	45,746	32,006	12,097	122,950	28.0	Central (exc.BKK)
เหนือ	393,194	7,126	60,309	98,136	38,944	38,636	13,300	136,742	30.3	Northern
ตะวันออกเฉียงเหนือ	845,375	5,266	96,194	174,413	91,267	97,257	38,769	342,209	32.1	Northeastern
ใต้	315,191	4,768	27,762	67,923	39,471	53,202	10,197	111,868	31.8	Southern

ตาราง 18 จำนวนประชากรอายุ 15 ปีขึ้นไป จำแนกตามความบ่อยครั้งของการสูบบุหรี่ภายในตัวบ้าน เขตการปกครอง และภาค ทวีราชอาณาจักร พ.ศ. 2557

Table 18 Number of population aged 15 years and over by behavior of smoking inside at home, sex, area and region, Whole Kingdom, 2014

เขตการปกครอง และ ภาค	รวม							Behavior of smoking inside at home			Area and region
	ทุกวัน Everyday	ไม่ทุกวัน อย่างน้อย สัปดาห์ละครั้ง Not everyday	ไม่ทุกวัน อย่างน้อย เดือนละครั้ง Not every week	ไม่ทุกสัปดาห์ อย่างน้อย เดือนละครั้ง (At least once a month)	ไม่ทุกเดือน Not every months	ไม่เคยมี การสูบบุหรี่ ในบ้านเลย Never	ไม่ทราบ / ไม่แน่ใจ Unknown / Not sure	Area	Area	Area	
เขตการปกครอง	54,831,238	15,255,383	3,891,902	1,316,326	1,202,867	32,542,784	621,976	Area			
ในเขตเทศบาล	24,882,070	5,694,854	1,554,479	563,157	377,378	16,429,202	263,000	Municipal area			
นอกเขตเทศบาล	29,949,168	9,560,529	2,337,423	753,169	825,489	16,113,582	358,976	Non-municipal area			
ภาค								Region			
กรุงเทพมหานคร	7,433,277	1,660,996	321,985	96,380	84,630	5,184,899	84,387	Bangkok Metropolis			
กลาง (ไม่รวม กทม.)	15,989,906	3,764,481	1,084,982	242,028	154,263	10,546,350	197,802	Central (exc.BKK)			
เหนือ	9,470,549	2,644,072	543,484	223,867	275,793	5,698,051	85,282	Northern			
ตะวันออกเฉียงเหนือ	14,803,016	4,511,485	1,201,470	573,202	501,808	7,801,596	213,455	Northeastern			
ใต้	7,134,489	2,674,350	739,981	180,849	186,372	3,311,887	41,050	Southern			

ตาราง 19A จำนวนประชากรอายุ 15 ปีขึ้นไป จำแนกตามการเคยสังเกตเห็นหรือได้รับฟังเรื่องพิษภัยของการสูบบุหรี่หรือชักชวนให้เลิกบุหรี่จากแหล่งต่างๆ ในช่วง 1 เดือนที่แล้ว กลุ่มอายุ และเพศ ที่ราชอาณาจักร พ.ศ. 2557

Table 19A Number of population aged 15 years and over by ever notice or listening about the dangers of smoking / persuade to quit smoking from various sources in the past 1 month, age group and sex, Whole Kingdom, 2014

การเคยสังเกตเห็นหรือได้รับฟังเรื่องพิษภัยของบุหรี่ / ชักชวนให้เลิกสูบบุหรี่จากแหล่งต่างๆ ในช่วง 1 เดือนที่แล้ว	รวม	กลุ่มอายุ (ปี)					เพศ		Sex	Ever notice or listening about the dangers of smoking / persuade to quit smoking from various sources in the past 1 month
		Age group (year)					ชาย	หญิง		
		15 - 24	25 - 44	45 - 59	60 ขึ้นไป	60 and over				
รวม	54,831,237	9,636,779	20,593,117	14,620,983	9,980,358	26,524,078	28,307,159	Total		
หนังสือพิมพ์หรือนิตยสาร								Newspaper or magazine		
ไม่เข้าถึง / ไม่ได้ไป	25,463,715	3,479,894	8,207,877	7,324,158	6,451,786	11,876,002	13,587,713	Not access / Didn't go		
เข้าถึง แต่ไม่เห็น / ไม่ได้รับฟัง	14,264,142	2,885,723	6,038,924	3,519,856	1,819,639	7,070,937	7,193,205	Access but not see / Didn't listen		
เข้าถึง และเห็น / ได้รับฟัง	13,142,184	3,014,514	5,625,619	3,231,091	1,270,960	6,595,019	6,547,165	Access and see / listen		
ไม่ทราบ / ไม่แน่ใจ	1,961,196	256,648	720,697	545,877	437,973	982,120	979,076	Unknown / Not sure		
โทรทัศน์ (รวมโทรทัศน์ผ่านดาวเทียม)								Television (inc. satellite)		
ไม่เข้าถึง / ไม่ได้ไป	2,828,807	440,841	822,690	665,520	899,755	1,325,192	1,503,615	Not access / Didn't go		
เข้าถึง แต่ไม่เห็น / ไม่ได้รับฟัง	15,898,509	2,583,144	5,784,191	4,237,735	3,293,438	7,749,053	8,149,456	Access but not see / Didn't listen		
เข้าถึง และเห็น / ได้รับฟัง	34,970,034	6,443,948	13,580,491	9,449,610	5,495,985	16,897,486	18,072,548	Access and see / listen		
ไม่ทราบ / ไม่แน่ใจ	1,133,887	168,846	405,744	268,117	291,180	552,347	581,540	Unknown / Not sure		
วิทยุ / วิทยุชุมชน								Radio / community radio		
ไม่เข้าถึง / ไม่ได้ไป	22,844,158	4,034,510	8,568,797	5,895,948	4,344,903	10,772,377	12,071,781	Not access / Didn't go		
เข้าถึง แต่ไม่เห็น / ไม่ได้รับฟัง	17,028,743	3,170,946	6,371,846	4,498,055	2,987,896	8,233,987	8,794,756	Access but not see / Didn't listen		
เข้าถึง และเห็น / ได้รับฟัง	12,671,988	2,005,337	4,765,121	3,652,072	2,249,458	6,389,488	6,282,501	Access and see / listen		
ไม่ทราบ / ไม่แน่ใจ	2,286,348	425,986	887,352	574,908	398,101	1,128,226	1,158,121	Unknown / Not sure		
แผ่นพับ / สติกเกอร์ (ไม่รวมสติ๊กเกอร์สัญลักษณ์ห้ามสูบบุหรี่)								Brochure / sticker (Exc. Smoking is not allowed / No smoking sticker)		
ไม่เข้าถึง / ไม่ได้ไป	30,850,415	4,370,263	10,892,443	8,580,853	7,006,856	14,638,609	16,211,806	Not access / Didn't go		
เข้าถึง แต่ไม่เห็น / ไม่ได้รับฟัง	7,498,315	1,480,735	3,008,326	1,909,027	1,100,226	3,710,236	3,788,078	Access but not see / Didn't listen		
เข้าถึง และเห็น / ได้รับฟัง	13,405,583	3,339,574	5,538,297	3,307,694	1,220,018	6,631,208	6,774,376	Access and see / listen		
ไม่ทราบ / ไม่แน่ใจ	3,076,923	446,206	1,154,051	823,409	653,258	1,544,025	1,532,899	Unknown / Not sure		

ตาราง 19A จำนวนประชากรอายุ 15 ปีขึ้นไป จำแนกตามการเคยสังเกตเห็นหรือได้รับฟังเรื่องพิษภัยของการสูบบุหรี่หรือชักชวนให้เลิกบุหรี่จากแหล่งต่างๆ ในช่วง 1 เดือนที่แล้ว กลุ่มอายุ และเพศ ทัวราชอาณาจักร พ.ศ. 2557 (ต่อ)

Table 19A Number of population aged 15 years and over by ever notice or listening about the dangers of smoking / persuade to quit smoking from various sources in the past 1 month, age group and sex, Whole Kingdom, 2014 (Contd.)

การเคยสังเกตเห็นหรือได้รับฟังเรื่องพิษภัยของบุหรี่ / ชักชวนให้เลิกสูบบุหรี่จากแหล่งต่างๆ ในช่วง 1 เดือนที่แล้ว	รวม	กลุ่มอายุ (ปี)					เพศ		Ever notice or listening about the dangers of smoking / persuade to quit smoking from various sources in the past 1 month
		Age group (year)					ชาย	หญิง	
		15 - 24	25 - 44	45 - 59	60 ขึ้นไป	60 and over			
อินเทอร์เน็ต/ สื่อสังคมออนไลน์									Internet / social media online
ไม่เข้าถึง / ไม่ได้ไป	35,712,701	3,318,725	12,580,719	11,291,673	8,521,585	17,090,901	18,621,800		Not access / Didn't go
เข้าถึง แต่ไม่เห็น / ไม่ได้รับฟัง	9,676,301	3,300,769	4,091,333	1,640,119	644,080	4,830,562	4,845,740		Access but not see / Didn't listen
เข้าถึง และเห็น / ได้รับฟัง	6,340,481	2,669,689	2,745,422	784,788	140,583	2,974,976	3,365,505		Access and see / listen
ไม่ทราบ / ไม่แน่ใจ	3,101,754	347,596	1,175,643	904,403	674,111	1,627,639	1,474,115		Unknown / Not sure
ภาพและข้อความคำเตือนบนซองบุหรี่									Warning picture and message on cigarette packs
ไม่เข้าถึง / ไม่ได้ไป	11,018,329	1,380,990	3,272,221	2,933,039	3,432,079	4,190,230	6,828,100		Not access / Didn't go
เข้าถึง แต่ไม่เห็น / ไม่ได้รับฟัง	5,996,723	1,136,358	2,145,200	1,542,499	1,172,667	2,948,249	3,048,474		Access but not see / Didn't listen
เข้าถึง และเห็น / ได้รับฟัง	36,346,572	6,942,174	14,693,638	9,771,417	4,939,343	18,750,964	17,595,608		Access and see / listen
ไม่ทราบ / ไม่แน่ใจ	1,469,612	177,258	482,058	374,028	436,269	634,635	834,977		Unknown / Not sure
การบอกต่อระหว่างบุคคล									By word of mouth
ไม่เข้าถึง / ไม่ได้ไป	12,445,836	2,071,049	4,333,203	3,279,270	2,762,313	5,465,095	6,980,741		Not access / Didn't go
เข้าถึง แต่ไม่เห็น / ไม่ได้รับฟัง	11,337,196	1,960,093	4,462,247	2,934,982	1,979,874	5,605,060	5,732,137		Access but not see / Didn't listen
เข้าถึง และเห็น / ได้รับฟัง	28,724,146	5,200,950	10,956,939	7,806,663	4,759,594	14,289,992	14,434,154		Access and see / listen
ไม่ทราบ / ไม่แน่ใจ	2,324,058	404,687	840,728	600,067	478,576	1,163,932	1,160,127		Unknown / Not sure
ทีอื่นฯ เช่น ป้ายโฆษณาขนาดใหญ่ ข้างถนน การรณรงค์ หรือ บอร์ดนิทรรศการในสถานที่ต่างๆ									Others such as a big billboards on the roadside, campaign or exhibits in various places
ไม่เข้าถึง / ไม่ได้ไป	36,755,394	5,653,536	13,356,781	9,985,838	7,759,239	17,639,644	19,115,750		Not access / Didn't go
เข้าถึง แต่ไม่เห็น / ไม่ได้รับฟัง	2,036,949	371,345	799,547	607,829	258,227	1,069,347	967,602		Access but not see / Didn't listen
เข้าถึง และเห็น / ได้รับฟัง	9,062,493	2,440,697	3,588,333	2,125,046	908,416	4,327,589	4,734,904		Access and see / listen
ไม่ทราบ / ไม่แน่ใจ	6,976,401	1,171,201	2,848,455	1,902,269	1,054,476	3,487,497	3,488,903		Unknown / Not sure

ตาราง 19B จำนวนประชากรอายุ 15 ปีขึ้นไป จำแนกตามการเคยสังเกตเห็นหรือได้รับฟังเรื่องพิษภัยของการสูบบุหรี่หรือชักชวนให้เลิกบุหรี่จากแหล่งต่างๆ ในช่วง 1 เดือนที่แล้ว เขตการปกครอง และภาค ทัวราชอาณาจักร พ.ศ. 2557

Table 19B Number of population aged 15 years and over by ever notice or listening about the dangers of smoking / persuaded to quit smoking from various sources in the past 1 month, area and region, Whole Kingdom, 2014

การเคยสังเกตเห็นหรือได้รับฟังเรื่องพิษภัยของบุหรี่ / ชักชวนให้เลิกสูบบุหรี่จากแหล่งต่างๆ ในช่วง 1 เดือนที่แล้ว	เขตการปกครอง Area				ภาค Region			Total	Ever notice or listening about the dangers of smoking / persuaded to quit smoking from various sources in the past 1 month
	รวม Total	ในเขตเทศบาล Municipal area	นอกเขตเทศบาล Non-municipal area	กทม. Bangkok	กลาง (ไม่รวม กทม.) Central (Exc. BKK.)	เหนือ Northern	ตะวันออก ตะวันออกเฉียงเหนือ North-eastern		
หนังสือพิมพ์หรือนิตยสาร	54,831,237	24,882,069	29,949,168	7,433,277	15,989,906	9,470,549	14,803,016	7,134,489	Total
ไม่เข้าถึง / ไม่ได้ไป	25,463,715	8,873,181	16,590,534	1,872,423	6,187,228	4,800,921	8,786,659	3,816,484	Newspaper or magazine
เข้าถึง แต่ไม่เห็น / ไม่ได้รับฟัง	14,264,142	7,680,366	6,583,776	2,745,195	4,602,462	2,329,127	2,943,214	1,644,145	Not access / Didn't go
เข้าถึง และเห็น / ได้รับฟัง	13,142,184	7,236,372	5,905,812	2,485,262	4,514,611	2,023,732	2,640,344	1,478,235	Access but not see / Didn't listen
ไม่ทราบ / ไม่แน่ใจ	1,961,196	1,092,150	869,045	330,398	685,604	316,770	432,800	195,624	Access and see / listen
โทรทัศน์ (รวมโทรทัศน์ผ่านดาวเทียม)	2,828,807	1,110,573	1,718,235	289,872	757,226	428,980	969,932	382,797	Unknown / Not sure
ไม่เข้าถึง / ไม่ได้ไป	15,898,509	6,966,651	8,931,858	1,784,138	4,651,581	2,748,803	4,634,152	2,079,834	Television (inc. satellite)
เข้าถึง แต่ไม่เห็น / ไม่ได้รับฟัง	34,970,034	16,186,987	18,783,047	5,212,096	10,157,441	6,166,825	8,865,546	4,568,126	Not access / Didn't go
เข้าถึง และเห็น / ได้รับฟัง	1,133,887	617,859	516,029	147,171	423,657	125,941	333,386	103,731	Access but not see / Didn't listen
ไม่ทราบ / ไม่แน่ใจ	22,844,158	10,909,800	11,934,358	3,278,703	7,315,603	3,127,955	5,573,593	3,548,304	Access and see / listen
วิทยุ / วิทยุชุมชน	17,028,743	7,354,771	9,673,972	2,295,405	4,324,312	3,396,421	4,957,390	2,055,216	Unknown / Not sure
ไม่เข้าถึง / ไม่ได้ไป	12,671,988	5,388,858	7,283,130	1,488,729	3,339,169	2,744,813	3,742,420	1,356,858	Radio / community radio
เข้าถึง แต่ไม่เห็น / ไม่ได้รับฟัง	2,286,348	1,228,640	1,057,708	370,441	1,010,822	201,360	529,614	174,111	Not access / Didn't go
เข้าถึง และเห็น / ได้รับฟัง	30,850,415	12,935,594	17,914,821	3,471,596	9,195,166	5,300,789	8,973,569	3,909,296	Access but not see / Didn't listen
ไม่ทราบ / ไม่แน่ใจ	7,498,315	3,624,035	3,874,280	1,224,335	1,947,863	1,602,995	1,835,478	887,643	Access and see / listen
แผ่นพับ / สติกเกอร์ (ไม่รวมสติ๊กเกอร์สัญลักษณ์ห้ามสูบบุหรี่)	13,405,583	6,785,019	6,620,564	2,297,059	3,685,293	2,174,569	3,238,777	2,009,885	Brochure / sticker (Exc. Smoking is not allowed / No smoking sticker)
ไม่เข้าถึง / ไม่ได้ไป	3,076,923	1,537,420	1,539,503	440,286	1,161,584	392,197	755,191	327,665	Not access / Didn't go
เข้าถึง แต่ไม่เห็น / ไม่ได้รับฟัง									Access but not see / Didn't listen
เข้าถึง และเห็น / ได้รับฟัง									Access and see / listen
ไม่ทราบ / ไม่แน่ใจ									Unknown / Not sure

ตาราง 19B จำนวนประชากรอายุ 15 ปีขึ้นไป จำแนกตามการเคยสังเกตเห็นหรือได้รับฟังเรื่องพิษภัยของการสูบบุหรี่หรือชักชวนให้เลิกบุหรี่จากแหล่งต่างๆ ในช่วง 1 เดือนที่แล้ว เขตการปกครอง และภาค ทัวราชอาณาจักร พ.ศ. 2557 (ต่อ)

Table 19B Number of population aged 15 years and over by ever notice or listening about the dangers of smoking / persuade to quit smoking from various sources in the past 1 month, area and region, Whole Kingdom, 2014 (Contd.)

รวม	เขตการปกครอง				ภาค		Region	ใต้
	ในเขตเทศบาล	นอกเขตเทศบาล	กทม.	กลาง	เหนือ	ตะวันออก		
Total	Municipal area	Non-municipal area	Bangkok (ไม่รวม กทม.)	Central (Exc. BKK.)	Northern	North-eastern	Southern	Ever notice or listening about the dangers of smoking / persuade to quit smoking from various sources in the past 1 month
การเคยสังเกตเห็นหรือได้รับฟัง								
เรื่องพิษภัยของบุหรี่ / ชักชวนให้เลิกสูบบุหรี่								
จากแหล่งต่างๆ ในช่วง 1 เดือนที่แล้ว								
อินเทอร์เน็ต/ สื่อสังคมออนไลน์								Internet / social media online
ไม่เข้าถึง / ไม่ได้ไป	35,712,701	14,239,626	21,473,075	3,605,917	6,624,200	10,781,051	4,581,169	Not access / Didn't go
เข้าถึง แต่ไม่เห็น / ไม่ได้รับฟัง	9,676,301	5,479,898	4,196,403	1,972,041	1,489,473	1,903,519	1,242,029	Access but not see / Didn't listen
เข้าถึง และเห็น / ได้รับฟัง	6,340,481	3,804,567	2,535,913	1,536,592	916,629	1,227,918	842,324	Access and see / listen
ไม่ทราบ / ไม่แน่ใจ	3,101,754	1,357,977	1,743,776	318,727	440,246	890,527	468,967	Unknown / Not sure
ภาพและข้อความคำเตือน								Warning picture and message on cigarette packs
บนซองบุหรี่								
ไม่เข้าถึง / ไม่ได้ไป	11,018,329	4,967,728	6,050,602	1,160,037	2,311,380	3,040,274	1,359,348	Not access / Didn't go
เข้าถึง แต่ไม่เห็น / ไม่ได้รับฟัง	5,996,723	2,603,034	3,393,689	831,344	1,123,943	1,400,652	897,951	Access but not see / Didn't listen
เข้าถึง และเห็น / ได้รับฟัง	36,346,572	16,661,287	19,685,285	5,277,321	5,829,615	9,912,546	4,742,905	Access and see / listen
ไม่ทราบ / ไม่แน่ใจ	1,469,612	650,020	819,592	164,575	205,611	449,544	154,284	Unknown / Not sure
การบอกต่อระหว่างบุคคล								By word of mouth
ไม่เข้าถึง / ไม่ได้ไป	12,445,836	5,034,832	7,411,004	642,423	2,036,552	3,445,154	1,706,271	Not access / Didn't go
เข้าถึง แต่ไม่เห็น / ไม่ได้รับฟัง	11,337,196	5,583,935	5,753,261	2,158,788	3,448,109	2,524,179	1,535,859	Access but not see / Didn't listen
เข้าถึง และเห็น / ได้รับฟัง	28,724,146	13,191,020	15,533,126	4,348,404	5,529,090	8,057,206	3,704,696	Access and see / listen
ไม่ทราบ / ไม่แน่ใจ	2,324,058	1,072,282	1,251,776	283,662	234,645	776,478	187,663	Unknown / Not sure
ที่อื่นๆ เช่น ป้ายโฆษณาขนาดใหญ่								Others such as a big billboards on the roadside, campaign or exhibits in various places
ข้างถนน การรณรงค์ หรือ								
บอร์ดนิทรรศการในสถานที่ต่างๆ								
ไม่เข้าถึง / ไม่ได้ไป	36,755,394	15,643,906	21,111,488	3,549,527	6,657,191	10,553,710	4,990,159	Not access / Didn't go
เข้าถึง แต่ไม่เห็น / ไม่ได้รับฟัง	2,036,949	1,258,847	778,102	847,740	274,063	437,861	138,091	Access but not see / Didn't listen
เข้าถึง และเห็น / ได้รับฟัง	9,062,493	4,512,408	4,550,085	1,743,548	1,582,517	2,445,421	1,148,196	Access and see / listen
ไม่ทราบ / ไม่แน่ใจ	6,976,401	3,466,908	3,509,493	1,292,462	956,777	1,366,024	858,043	Unknown / Not sure

ตาราง 20A จำนวนของประชากรอายุ 15 ปีขึ้นไป จำแนกตามการเคยเห็นช่องทางส่งเสริมการขายบุหรี่ กลุ่มอายุ และเพศ ที่ราชอาณาจักร พ.ศ. 2557

Table 20A Number of population aged 15 years and over by ever seen the promote advertising campaigns of cigarettes, age group and sex, Whole Kingdom, 2014

การเคยเห็นช่องทางโฆษณา ส่งเสริมการขายบุหรี่	รวม Total	กลุ่มอายุ Age group				เพศ Sex		Ever seen the promote advertising campaigns of cigarettes
		15 - 24	25 - 44	45 - 59	60 ขึ้นไป 60 & Over	ชาย Male	หญิง Female	
รวม	54,831,237	9,636,779	20,593,117	14,620,983	9,980,358	26,524,078	28,307,159	Total
การใช้บุหรี่เป็นประจำ								Give free cigarettes samples
เคย	430,403	59,358	201,944	95,508	73,592	220,898	209,505	Ever
ไม่เคย	51,811,645	9,238,338	19,478,428	13,894,288	9,200,591	25,175,738	26,635,906	Never
ไม่ทราบ	2,589,190	339,083	912,745	631,187	706,175	1,127,441	1,461,748	Unknown
การมีของแถมหรือลดราคาของอื่น เป็นพิเศษเมื่อซื้อบุหรี่								Giveaway or special discount when buy cigarettes
เคย	216,353	35,733	86,807	60,021	33,792	103,089	113,264	Ever
ไม่เคย	51,652,721	9,153,110	19,519,964	13,802,191	9,177,457	25,215,297	26,437,424	Never
ไม่ทราบ	2,962,162	447,935	986,347	758,771	769,109	1,205,692	1,756,470	Unknown
การให้ของแถม หรือลดราคาเสื้อผ้าหรือ สิ่งของใดๆ ที่มีตรา/เครื่องหมาย/ยี่ห้อบุหรี่								Give giveaway or discount of clothing or any item with hallmark/ logo/ brand of cigarette
เคย	1,820,347	459,371	887,338	317,361	156,277	981,468	838,879	Ever
ไม่เคย	50,100,392	8,805,249	18,674,553	13,620,651	8,999,939	24,356,146	25,744,246	Never
ไม่ทราบ	2,910,498	372,159	1,031,226	682,971	824,141	1,186,464	1,724,034	Unknown
โฆษณาบุหรี่ทางอินเทอร์เน็ตหรือ สื่อสังคมออนไลน์								Cigarette advertising on the Internet or social media
เคย	896,740	348,477	378,130	132,561	37,573	515,632	381,108	Ever
ไม่เคย	47,534,301	8,675,122	17,994,157	12,584,824	8,280,198	23,109,100	24,425,201	Never
ไม่ทราบ	6,400,196	613,180	2,220,831	1,903,598	1,662,587	2,899,345	3,500,850	Unknown

ตาราง 20A จำนวนของประชากรอายุ 15 ปีขึ้นไป จำแนกตามการเคยเห็นช่องทางการโฆษณาส่งเสริมการขายบุหรี่ กลุ่มอายุ และเพศ ที่วางโฆษณาจ้กร พ.ศ. 2557 (ต่อ)

Table 20A Number of population aged 15 years and over by ever seen the promote advertising campaigns of cigarettes, age group and sex, Whole Kingdom, 2014 (Contd.)

การเคยเห็นช่องทางการโฆษณา ส่งเสริมการขายบุหรี่	รวม Total	กลุ่มอายุ Age group				เพศ Sex		Ever seen the promote advertising campaigns of cigarettes
		15 - 24	25 - 44	45 -59	60 ขึ้นไป 60 & Over	ชาย Male	หญิง Female	
การให้ทุนสนับสนุนกิจกรรมช่วยเหลือสังคม จากบริษัทบุหรี่								Cigarette company supported fund to social activities
เคย	466,072	105,731	208,591	108,492	43,257	232,529	233,543	Ever
ไม่เคย	48,905,642	8,785,744	18,362,748	13,102,419	8,654,731	23,794,252	25,111,389	Never
ไม่ทราบ	5,459,524	745,304	2,021,778	1,410,072	1,282,370	2,497,296	2,962,227	Unknown
การโฆษณาบุหรี่อื่นๆ เช่น พรีตตี้ขายบุหรี่ โฆษณาบุหรี่ที่ทางไปรษณีย์ส่งมาที่บ้าน ฯลฯ								Others such as promoting sale by pretty girl, Promoting by mailed to your home, etc.
เคย	40,558	19,385	17,392	3,781	-	17,376	23,182	Ever
ไม่เคย	50,535,800	9,147,918	19,121,685	13,472,315	8,793,882	24,660,906	25,874,894	Never
ไม่ทราบ	4,254,879	469,477	1,454,041	1,144,886	1,186,476	1,845,796	2,409,083	Unknown

ตาราง 20B จำนวนของประชากรอายุ 15 ปีขึ้นไป จำแนกตามการเคยเห็นช่องทางโฆษณาส่งเสริมการขายบุหรี่ เขตการปกครอง และภาค ทัวราชอาณาจักร พ.ศ. 2557 (ต่อ)

Table 20B Number of population aged 15 years and over by ever seen the promote advertising the sale of cigarettes, area and region, Whole Kingdom, 2014 (Contd.)

การเคยเห็นช่องทางโฆษณา ส่งเสริมการขายบุหรี่	เขตการปกครอง		ภาค		Ever seen the promote advertising sale of cigarettes				
	Area		Region						
	รวม	ในเขตเทศบาล Municipal area	นอกเขตเทศบาล Non-municipal area	กทม. Bangkok (ไม่รวม กทม.) Metropolis Central (Exc. BKK)		เหนือ Northern	ตะวันออกเฉียงเหนือ North- eastern	ใต้ Southern	
การให้ทุนสนับสนุนกิจกรรมช่วยเหลือสังคม จากบริษัทบุหรี่					Cigarette company supported fund to social activities				
เคย	466,072	281,202	184,870	104,437	154,194	88,071	54,593	64,777	Ever
ไม่เคย	48,905,642	22,064,638	26,841,003	6,680,490	13,632,664	8,671,224	13,749,799	6,171,464	Never
ไม่ทราบ	5,459,524	2,536,229	2,923,295	648,350	2,203,048	711,253	998,624	898,248	Unknown
การโฆษณาบุหรี่อื่นๆ เช่น ฟรีดีชายนูทรี โฆษณาบุหรี่ที่ทางไปรษณีย์ส่งมาที่บ้าน ฯลฯ									Others such as promoting sale by pretty girl, Promoting by mailed to your home, etc.
เคย	40,558	25,492	15,065	13,095	8,344	11,723	7,397		Ever
ไม่เคย	50,535,800	22,932,296	27,603,504	6,930,966	14,384,841	8,806,210	13,865,043	6,548,740	Never
ไม่ทราบ	4,254,879	1,924,280	2,330,599	489,216	1,596,721	652,616	930,577	585,749	Unknown

ตาราง 21B จำนวนประชากรอายุ 15 ปีขึ้นไป จำแนกตามการเคยเห็นการโฆษณาหรือป้ายที่ส่งเสริม / กระตุ้นให้มีการสูบบุหรี่ตามสถานที่ต่างๆ ในรอบเดือนที่แล้ว เขตการปกครอง และภาค ที่ราชอาณาจักร พ.ศ. 2557
 Table 21B Number of population aged 15 years and over by ever seen the advertising or banners that promote / stimulate the smoking in various locations in the past 1 month, area and region, Whole Kingdom 2014

การเคยเห็นการโฆษณาหรือป้ายที่ส่งเสริม / กระตุ้นให้มีการสูบบุหรี่ตามสถานที่ต่างๆ ในรอบเดือนที่แล้ว	เขตการปกครอง		ภาค				รวม	Total	เคยเห็นการโฆษณาหรือป้ายที่ส่งเสริม / กระตุ้นให้มีการสูบบุหรี่ตามสถานที่ต่างๆ ในรอบเดือนที่แล้ว
	ในเขตเทศบาล	นอกเขตเทศบาล	กทม. (ไม่รวม กทม.)	กลาง	เหนือ	ตะวันออก			
	Municipal area	Non-municipal area	Bangkok Metropolitan (Exc.BKK)	Central	Northern	North-eastern	Southern	Ever seen the advertising or banners that promote / stimulate the smoking in various locations in the past 1 month	
รวม	24,882,069	29,949,168	7,433,277	15,989,906	9,470,549	14,803,016	7,134,489	Total	
ร้านขายบุหรี่ว่างของบุรี / แสดงยี่ห้อบุหรี่ / แสดงราคาบุหรี่ขนาดใหญ่								Cigarette sale show a cigarette packs, cigarette brands, big cigarette prices	
เคย	1,024,395	517,268	509,657	372,459	214,830	222,586	222,130	Ever	
ไม่เคย	21,141,190	25,305,099	6,229,562	13,249,751	8,253,494	12,930,239	5,783,243	Never	
ไม่ทราบ	2,716,484	4,126,801	694,059	2,367,696	1,002,225	1,650,191	1,129,115	Unknown	
อินเทอร์เน็ต/สื่อสังคมออนไลน์								Internet / social media online	
เคย	660,443	367,608	240,454	318,798	158,027	192,138	118,633	Ever	
ไม่เคย	21,252,566	25,092,291	6,347,874	13,230,225	8,266,805	12,764,689	5,735,263	Never	
ไม่ทราบ	2,969,060	4,489,269	844,948	2,440,883	1,045,717	1,846,189	1,280,593	Unknown	
ผับ บาร์ หรือคาราโอเกะ								Pub, bar or karaoke	
เคย	881,097	393,588	221,049	641,675	131,990	166,384	113,586	Ever	
ไม่เคย	19,707,284	24,371,377	5,803,091	12,137,522	8,119,046	12,563,685	5,455,317	Never	
ไม่ทราบ	4,293,688	5,184,202	1,409,137	3,210,709	1,219,513	2,072,947	1,565,585	Unknown	
ที่อื่นๆ เช่น โทรทัศน์/ โทรทัศน์ผ่านดาวเทียม/ วิทยุ/ วิทยุท้องถิ่น/ ป้ายโฆษณาในที่แตกต่างกัน								Others such as TV / satellite TV, radio / local radio, billboards, etc.	
เคย	392,694	298,346	178,864	99,840	151,294	217,250	43,792	Ever	
ไม่เคย	22,407,867	27,228,461	6,802,951	13,960,105	8,719,670	13,611,345	6,542,257	Never	
ไม่ทราบ	2,081,507	2,422,361	451,462	1,929,961	599,585	974,421	548,440	Unknown	
บุหรี่ยี่ห้อใหม่ๆ เช่น บุหรี่รูรส บุหรี่กลิ่น บุหรี่ยี่ห้อโรมิกส์ ฯลฯ								The new type of cigarette advertising such as cigarette enhance the flavor, clove cigarette, electronic cigarette, etc.	
เคย	405,969	313,231	137,175	253,975	86,789	172,021	69,240	Ever	
ไม่เคย	22,593,008	27,122,541	6,833,078	14,086,692	8,863,095	13,455,839	6,476,844	Never	
ไม่ทราบ	1,883,092	2,513,396	463,024	1,649,239	520,664	1,175,156	588,405	Unknown	

ตาราง 22A จำนวนประชากรอายุ 15 ปีขึ้นไป จำนวนตามความรู้หรือความเชื่อว่าเป็นสาเหตุของการเป็นโรคต่างๆ กลุ่มอายุ และเพศ ทัวราชอาณาจักร พ.ศ. 2557

Table 22A Number of population aged 15 years and over about knowledge or belief that smoking causes of disease, age group and sex, Whole Kingdom, 2014

การเป็นโรคต่างๆ	รวม						เพศ		Disease
	Total	กลุ่มอายุ			60 ขึ้นไป 60 & Over	Sex		Total	
		15 - 24	25 - 44	45 -59		ชาย Male	หญิง Female		
เส้นเลือดในสมองแตก/ ตับ/ ต้น เฝ้ายพัน	54,831,237	9,636,779	20,593,117	14,620,983	9,980,358	26,524,078	28,307,159	Total	
ได้	42,626,807	7,610,869	16,290,071	11,580,165	7,145,702	20,787,460	21,839,347	Stenosis/ stroke/ acute Yes	
ไม่ได้	3,708,072	683,536	1,419,573	947,647	657,316	1,917,749	1,790,323	No	
ไม่ทราบ	8,496,358	1,342,374	2,883,473	2,093,171	2,177,340	3,818,870	4,677,488	Unknown	
หัวใจวาย								Heart attack	
ได้	38,335,507	7,037,944	14,616,386	10,385,551	6,297,626	18,650,155	19,685,352	Yes	
ไม่ได้	5,521,261	955,059	2,219,054	1,409,959	937,189	2,942,962	2,578,299	No	
ไม่ทราบ	10,974,469	1,643,776	3,757,677	2,827,474	2,745,542	4,930,961	6,043,508	Unknown	
มะเร็งปอด								Lung cancer	
ได้	40,488,912	7,066,425	15,516,814	11,122,764	6,782,909	19,640,049	20,848,863	Yes	
ไม่ได้	4,317,994	836,388	1,657,565	1,108,087	715,954	2,227,518	2,090,476	No	
ไม่ทราบ	10,024,331	1,733,966	3,418,738	2,390,132	2,481,495	4,656,510	5,367,821	Unknown	
ความดันโลหิตสูง								Hypertension	
ได้	39,526,435	6,899,636	15,169,229	10,877,764	6,579,806	19,128,267	20,398,168	Yes	
ไม่ได้	4,697,302	892,954	1,796,991	1,213,695	793,662	2,430,268	2,267,034	No	
ไม่ทราบ	10,607,500	1,844,189	3,626,897	2,529,525	2,606,890	4,965,542	5,641,958	Unknown	
มะเร็งในช่องปาก								Oral cancer	
ได้	48,893,002	8,869,610	18,663,821	13,162,372	8,197,199	23,683,621	25,209,381	Yes	
ไม่ได้	1,496,813	262,790	556,063	348,994	328,965	818,125	678,688	No	
ไม่ทราบ	4,441,422	504,378	1,373,233	1,109,617	1,454,194	2,022,332	2,419,090	Unknown	

ตาราง 22A จำนวนประชากรอายุ 15 ปีขึ้นไป จำนวนตามความรู้หรือความเชื่อว่าเป็นสาเหตุของการเป็นโรคต่างๆ กลุ่มอายุ และเพศ ทั่วราชอาณาจักร พ.ศ. 2557 (ต่อ)
 Table 22A Number of population aged 15 years and over about knowledge or belief that smoking causes of disease, age group and sex, Whole Kingdom, 2014 (Contd.)

การเป็นโรคต่างๆ	รวม Total	กลุ่มอายุ Age group				เพศ Sex		Disease
		15 - 24	25 - 44	45 -59	60 ขึ้นไป 60 & Over	ชาย Male	หญิง Female	
มะเร็งกล่องเสียง								Laryngeal cancer
ได้	49,596,414	8,931,424	19,015,157	13,337,270	8,312,563	24,099,568	25,496,847	Yes
ไม่ได้	1,173,670	195,770	370,975	330,243	276,682	601,444	572,226	No
ไม่ทราบ	4,061,153	509,585	1,206,986	953,470	1,391,113	1,823,066	2,238,087	Unknown
หย่อนสมรรถภาพทางเพศ								Erectile dysfunction in men
ในผู้ชาย								
ได้	32,680,215	5,987,920	13,046,505	8,885,873	4,759,917	16,532,337	16,147,878	Yes
ไม่ได้	4,726,032	737,846	1,782,883	1,300,929	904,375	2,808,392	1,917,640	No
ไม่ทราบ	17,424,990	2,911,014	5,763,730	4,434,181	4,316,066	7,183,349	10,241,641	Unknown
ถุงลมโป่งพอง								Emphysema
ได้	51,704,055	9,081,089	19,694,803	13,971,576	8,956,587	25,148,529	26,555,526	Yes
ไม่ได้	565,009	117,390	198,169	123,358	126,092	279,177	285,832	No
ไม่ทราบ	2,562,174	438,300	700,146	526,049	897,679	1,096,373	1,465,801	Unknown
มะเร็งกระเพาะปัสสาวะ								Bladder cancer
ได้	23,463,764	4,233,666	9,087,823	6,371,497	3,770,778	11,190,320	12,273,444	Yes
ไม่ได้	9,675,914	1,820,488	3,759,629	2,594,662	1,501,136	5,084,967	4,590,948	No
ไม่ทราบ	21,691,559	3,582,626	7,745,666	5,654,824	4,708,443	10,248,792	11,442,767	Unknown
มะเร็งกระเพาะอาหาร								Stomach cancer
ได้	24,029,374	4,423,318	9,188,322	6,510,514	3,907,220	11,384,391	12,644,983	Yes
ไม่ได้	9,699,836	1,738,290	3,812,374	2,672,726	1,476,446	5,131,181	4,568,655	No
ไม่ทราบ	21,102,027	3,475,171	7,592,421	5,437,743	4,596,692	10,008,506	11,093,521	Unknown

ตาราง 22A จำนวนประชากรอายุ 15 ปีขึ้นไป จำแนกตามความรู้หรือความเชื่อที่ว่าบุหรี่เป็นสาเหตุของการเป็นโรคต่างๆ กลุ่มอายุ และเพศ ทัวราชอาณาจักร พ.ศ. 2557 (ต่อ)
 Table 22A Number of population aged 15 years and over about knowledge or belief that smoking causes of disease, age group and sex, Whole Kingdom, 2014 (Contd.)

การเป็นโรคต่างๆ	รวม Total	กลุ่มอายุ Age group					เพศ Sex		Disease
		15 - 24	25 - 44	45 -59	60 ขึ้นไป 60 & Over	ชาย Male	หญิง Female		
		มารดาคลอดทารกก่อนกำหนด (28 - 34 สัปดาห์)							
ได้	26,530,255	4,854,792	10,646,081	7,196,498	3,832,885	11,242,728	15,287,528	Yes	
ไม่ได้	5,121,425	836,442	1,897,343	1,418,330	969,310	2,718,770	2,402,654	No	
ไม่ทราบ	23,179,557	3,945,545	8,049,693	6,006,155	5,178,164	12,562,580	10,616,977	Unknown	
กระดูกเสื่อม								Bone degenerates	
ได้	22,584,537	4,164,570	8,592,073	6,226,856	3,601,038	10,555,774	12,028,763	Yes	
ไม่ได้	9,435,185	1,631,372	3,807,539	2,505,505	1,490,770	4,961,595	4,473,589	No	
ไม่ทราบ	22,811,515	3,840,837	8,193,505	5,888,622	4,888,551	11,006,709	11,804,806	Unknown	

ตาราง 22B จำนวนประชากรอายุ 15 ปีขึ้นไป จำนวนตามความรู้หรือความเชื่อว่าเป็นสาเหตุของการเป็นโรคต่างๆ เขตการปกครอง และภาค ทั้งราชอาณาจักร พ.ศ. 2557
 Table 22B Number of population aged 15 years and over about knowledge or belief that smoking will cause disease, area and region, Whole Kingdom, 2014

การเป็นโรคต่างๆ	รวม		เขตการปกครอง				ภาค			Disease
	Total	ในเขตเทศบาล Municipal area	นอกเขตเทศบาล Non-municipal area		กทม. Bangkok Metropolis	กลาง (ไม่รวม กทม.) Central (Exc.BKK)	เหนือ Northern	ตะวันออกเฉียงเหนือ North- eastern	ใต้ Southern	
			24,882,069	29,949,168						
รวม	54,831,237	24,882,069	29,949,168	7,433,277	15,989,906	9,470,549	14,803,016	7,134,489	Total	
เส้นเลือดในสมองแตก / ตีบ / ตันเฉียบพลัน									Stenosis / stroke acute	
ได้	42,626,807	19,785,184	22,841,623	5,855,205	12,069,306	7,119,863	11,927,651	5,654,783	Yes	
ไม่ได้	3,708,072	1,610,267	2,097,805	470,415	975,839	825,602	976,802	459,414	No	
ไม่ทราบ	8,496,358	3,486,617	5,009,740	1,107,657	2,944,761	1,525,084	1,898,563	1,020,293	Unknown	
หัวใจวาย									Heart attack	
ได้	38,335,507	17,904,966	20,430,541	5,394,765	10,600,230	6,106,039	10,920,208	5,314,264	Yes	
ไม่ได้	5,521,261	2,378,701	3,142,560	678,413	1,624,339	1,244,937	1,415,013	558,559	No	
ไม่ทราบ	10,974,469	4,598,402	6,376,066	1,360,099	3,765,337	2,119,572	2,467,795	1,261,666	Unknown	
มะเร็งปอด									Lung cancer	
ได้	40,488,912	18,744,536	21,744,376	5,728,342	11,404,409	6,913,506	11,171,171	5,271,483	Yes	
ไม่ได้	4,317,994	1,816,536	2,501,458	524,539	1,087,630	881,140	1,236,658	588,026	No	
ไม่ทราบ	10,024,331	4,320,997	5,703,335	1,180,395	3,497,867	1,675,902	2,395,187	1,274,979	Unknown	
ความดันโลหิตสูง									Hypertension	
ได้	39,526,435	18,348,056	21,178,379	5,565,750	11,159,476	6,605,924	11,056,537	5,138,748	Yes	
ไม่ได้	4,697,302	1,970,405	2,726,897	568,292	1,169,494	1,059,598	1,261,191	638,726	No	
ไม่ทราบ	10,607,500	4,563,608	6,043,892	1,299,235	3,660,936	1,805,027	2,485,288	1,357,014	Unknown	
มะเร็งในช่องปาก									Oral cancer	
ได้	48,893,002	22,338,256	26,554,746	6,766,419	13,952,544	8,064,617	13,801,418	6,308,004	Yes	
ไม่ได้	1,496,813	650,070	846,742	147,868	405,690	420,513	290,386	232,356	No	
ไม่ทราบ	4,441,422	1,893,743	2,547,679	518,991	1,631,671	985,418	711,213	594,129	Unknown	

ตาราง 22B จำนวนประชากรอายุ 15 ปีขึ้นไป จำนวนตามความรู้หรือความเชื่อที่ว่าบุหรี่เป็นสาเหตุของการเป็นโรคร้ายต่าง ๆ เขตการปกครอง และภาค ทหาราชอาณาจักร พ.ศ. 2557 (ต่อ)
 Table 22B Number of population aged 15 years and over about knowledge or belief that smoking will cause disease, area and region, Whole Kingdom, 2014 (Contd.)

การเป็นโรคร้ายต่าง ๆ	เขตการปกครอง				ภาค			Disease	
	รวม Total	ในเขตเทศบาล		กทม. Bangkok Metropolis	กลาง (ไม่รวม กทม.) Central (Exc.BKK)	เหนือ			
		ในเขตเทศบาล Municipal area	นอกเขตเทศบาล Non-municipal area			เหนือ Northern	ตะวันออกเฉียงเหนือ North- eastern		
มะเร็งกล่องเสียง								Laryngeal cancer	
ได้	49,596,414	22,848,399	26,748,015	6,932,447	14,493,303	8,135,149	13,698,830	6,336,686	Yes
ไม่ได้	1,173,670	475,191	698,479	85,745	208,247	415,651	270,053	193,974	No
ไม่ทราบ	4,061,153	1,558,478	2,502,675	415,085	1,288,356	919,749	834,134	603,829	Unknown
ผู้ชายหย่อนสมรรถภาพทางเพศ									Erectile dysfunction in men
ได้	32,680,215	15,400,213	17,280,001	4,854,214	9,011,826	4,947,886	9,281,882	4,584,406	Yes
ไม่ได้	4,726,032	1,926,259	2,799,773	548,376	1,186,673	1,152,914	1,285,429	552,641	No
ไม่ทราบ	17,424,990	7,555,596	9,869,393	2,030,686	5,791,407	3,369,749	4,235,705	1,997,443	Unknown
ถุงลมโป่งพอง									Emphysema
ได้	51,704,055	23,656,085	28,047,970	7,134,844	15,278,411	8,932,941	13,927,675	6,430,184	Yes
ไม่ได้	565,009	199,676	365,332	31,129	84,915	109,135	183,303	156,526	No
ไม่ทราบ	2,562,174	1,026,308	1,535,865	267,304	626,580	428,473	692,037	547,779	Unknown
มะเร็งกระเพาะปัสสาวะ									Bladder cancer
ได้	23,463,764	10,958,660	12,505,104	3,384,444	5,946,538	3,587,082	7,034,360	3,511,340	Yes
ไม่ได้	9,675,914	4,138,313	5,537,601	1,182,559	2,683,891	2,216,967	2,452,007	1,140,491	No
ไม่ทราบ	21,691,559	9,785,096	11,906,463	2,866,274	7,359,477	3,666,500	5,316,649	2,482,658	Unknown
มะเร็งกระเพาะอาหาร									Stomach cancer
ได้	24,029,374	11,041,699	12,987,675	3,493,387	5,875,338	3,791,939	7,302,101	3,566,609	Yes
ไม่ได้	9,699,836	4,237,816	5,462,019	1,188,110	2,770,911	2,178,792	2,414,959	1,147,063	No
ไม่ทราบ	21,102,027	9,602,554	11,499,473	2,751,780	7,343,658	3,499,818	5,085,955	2,420,817	Unknown

ตาราง 22B จำนวนประชากรอายุ 15 ปีขึ้นไป จำนวนตามความรู้หรือความเชื่อว่าบุหรี่เป็นสาเหตุของการเป็นโรคต่างๆ เขตการปกครอง และภาค ทั้งราชอาณาจักร พ.ศ. 2557 (ต่อ)
 Table 22B Number of population aged 15 years and over about knowledge or belief that smoking will cause disease, area and region, Whole Kingdom, 2014 (Contd.)

การเป็นโรคต่างๆ	เขตการปกครอง			ภาค			Disease
	รวม Total	ในเขตเทศบาล Municipal area	นอกเขตเทศบาล Non-municipal area	กทม. Bangkok Metropolis	กลาง (ไม่รวม กทม.) Central (Exc.BKK)	เหนือ Northern	
มารดาคลอดทารกก่อนกำหนด (28-34 สัปดาห์)							Preterm mothers (28-34 weeks)
ได้	26,530,255	12,535,417	13,994,839	3,997,222	7,045,746	4,168,090	Yes
ไม่ได้	5,121,425	2,035,593	3,085,831	492,047	1,303,100	1,263,277	No
ไม่ทราบ	23,179,557	10,311,059	12,868,498	2,944,008	7,641,060	4,039,481	Unknown
กระดูกเสื่อม							Bone degenerates
ได้	22,584,537	10,516,215	12,068,322	3,209,806	5,681,346	3,271,387	Yes
ไม่ได้	9,435,185	4,089,519	5,345,665	1,092,093	2,888,556	2,059,714	No
ไม่ทราบ	22,811,515	10,276,335	12,535,180	3,131,377	7,420,004	4,139,449	Unknown

การดื่มสุรา

สารบัญตารางสถิติ การดื่มสุราหรือเครื่องดื่มแอลกอฮอล์
LIST OF STATISTICAL TABLES (alcoholic drinking)

			หน้า Page
ตาราง	1	จำนวนประชากรอายุ 15 ปีขึ้นไป จำแนกตามพฤติกรรมการดื่มสุราหรือเครื่องดื่มแอลกอฮอล์ใน 12 เดือนที่แล้ว กลุ่มอายุ เพศ เขตการปกครอง และภาค ทวีราชอาณาจักร พ.ศ. 2557	69
Table	1	Number of population aged 15 years and over by alcoholic drinking habit in the past 12 months, age group, sex, area and region, Whole Kingdom, 2014	69
ตาราง	2	จำนวนประชากรอายุ 15 ปีขึ้นไป จำแนกตามพฤติกรรมการดื่มสุราหรือเครื่องดื่มแอลกอฮอล์ใน 12 เดือนที่แล้ว ระดับการศึกษาที่สำเร็จ ทวีราชอาณาจักร พ.ศ. 2557	70
Table	2	Number of population aged 15 years and over by alcoholic drinking habit in the past 12 months, level of education attainment, Whole Kingdom, 2014.....	70
ตาราง	3	จำนวนประชากรอายุ 15 ปีขึ้นไป จำแนกตามพฤติกรรมการดื่มสุราหรือเครื่องดื่มแอลกอฮอล์ใน 12 เดือนที่แล้ว อาชีพ ทวีราชอาณาจักร พ.ศ. 2557.....	71
Table	3	Number of population aged 15 years and over by alcoholic drinking habit in the past 12 months, occupation, Whole Kingdom, 2014.....	71
ตาราง	4	จำนวนประชากรอายุ 15 ปีขึ้นไป ที่เคยดื่มสุราหรือเครื่องดื่มแอลกอฮอล์แต่ไม่ดื่มในรอบ 12 เดือนที่แล้ว จำแนกตามสาเหตุสำคัญที่เลิกดื่ม กลุ่มอายุ เพศ เขตการปกครอง และภาค ทวีราชอาณาจักร พ.ศ. 2557	72
Table	4	Number of population aged 15 years and over who ever drank but not drank in the past 12 months by main reasons stopped drinking, age group, sex, area and region, Whole Kingdom, 2014	72
ตาราง	5	จำนวนประชากรอายุ 15 ปีขึ้นไป ที่ดื่มสุรา ใน 12 เดือนที่แล้ว / เคยดื่มสุรา แต่ไม่ดื่มใน 12 เดือนที่แล้ว จำแนกตามอายุที่เริ่มดื่มสุรา อายุเฉลี่ยที่เริ่มดื่มสุรา กลุ่มอายุ เพศ เขตการปกครอง และภาค ทวีราชอาณาจักร พ.ศ. 2557	73
Table	5	Number of population aged 15 years and over who drank in the past 12 months / ever drank but not drank in the past 12 months by average age of initiation, age group, sex, area and region, Whole Kingdom, 2014	73
ตาราง	6	จำนวนประชากรอายุ 15 ปีขึ้นไป ที่ดื่มสุรา ใน 12 เดือนที่แล้ว / เคยดื่มสุรา แต่ไม่ดื่มใน 12 เดือนที่แล้ว จำแนกตามสาเหตุสำคัญที่เริ่มดื่มสุราหรือเครื่องดื่มแอลกอฮอล์ กลุ่มอายุ และภาค ทวีราชอาณาจักร พ.ศ. 2557	74

สารบัญตารางสถิติ การดื่มสุราหรือเครื่องดื่มแอลกอฮอล์ (ต่อ)
LIST OF STATISTICAL TABLES (alcoholic drinking) (Contd.)

			หน้า Page
Table	6	Number of population aged 15 years and over who drank in the past 12 months / ever drank but not drank in the past 12 months by main reasons stated drinking, age group, sex, area and region, Whole Kingdom, 2014 age group, sex, area and region, Whole Kingdom, 2014	74
ตาราง	7	จำนวนประชากรอายุ 15 ปีขึ้นไป ที่ดื่มสุรา ใน 12 เดือนที่แล้ว/ เคยดื่มสุรา แต่ไม่ดื่ม ใน 12 เดือนที่แล้ว จำแนกตามลักษณะการดื่มสุรา/ เครื่องดื่มแอลกอฮอล์ครั้งแรกในชีวิต เขตการปกครอง และภาค ทัวราชอาณาจักร พ.ศ. 2557	75
Table	7	Number of population aged 15 years and over who drank in the past 12 months/ ever drank but not drank in the past 12 months by the character of alcoholic drinking the first time in life, age group, sex, area and region, Whole Kingdom, 2014	75
ตาราง	8	จำนวนประชากรอายุ 15 ปีขึ้นไป ที่ดื่มสุรา ใน 12 เดือนที่แล้ว/ เคยดื่มสุรา แต่ไม่ดื่ม ใน 12 เดือนที่แล้ว จำแนกตามชนิดของสุราหรือเครื่องดื่มแอลกอฮอล์ที่ดื่มครั้งแรกในชีวิต เขตการปกครอง และภาค ทัวราชอาณาจักร พ.ศ. 2557	76
Table	8	Number of population aged 15 years and over who drank in the past 12 months / ever drank but not drank in the past 12 months by categories of alcoholic drinking for the first life, age group, sex, area and region, Whole Kingdom, 2014	76
ตาราง	9	จำนวนประชากรอายุ 15 ปีขึ้นไป ที่ดื่มสุรา ใน 12 เดือนที่แล้ว จำแนกตามสถานที่ซื้อสุรา/ เครื่องดื่มแอลกอฮอล์บ่อยที่สุดใน 12 เดือนที่แล้ว กลุ่มอายุ เพศ เขตการปกครอง และภาค ทัวราชอาณาจักร พ.ศ. 2557	77
Table	9	Number of population aged 15 years and over who drank in the past 12 months by place to buy alcoholic drinking the most often in the past 12 months, age group, sex, area and region, Whole Kingdom, 2014	77
ตาราง	10	จำนวนประชากรอายุ 15 ปีขึ้นไป ที่ดื่มสุรา ใน 12 เดือนที่แล้ว จำแนกตามสถานที่ดื่มสุรา/ เครื่องดื่มแอลกอฮอล์บ่อยที่สุดใน 12 เดือนที่แล้ว กลุ่มอายุ เพศ เขตการปกครอง และภาค ทัวราชอาณาจักร พ.ศ. 2557	78
Table	10	Number of population aged 15 years and over who drank in the past 12 months by place to drink alcoholic drinking the most often in the past 12 months, age group, sex, area and region, Whole Kingdom, 2014	78

สารบัญตารางสถิติ การดื่มสุราหรือเครื่องดื่มแอลกอฮอล์ (ต่อ)
LIST OF STATISTICAL TABLES (alcoholic drinking) (Contd.)

			หน้า Page
ตาราง	11A	จำนวนประชากรอายุ 15 ปีขึ้นไป ที่ดื่มสุรา ใน 12 เดือนที่แล้ว จำแนกตามสถานที่เคยซื้อสุรา กลุ่มอายุ และเพศ ทวีราชอาณาจักร พ.ศ. 2557	79
Table	11A	Number of population aged 15 years and over who drank in the past 12 months by places purchased alcoholic drinks, age group and sex, Whole Kingdom, 2014	79
ตาราง	11B	จำนวนประชากรอายุ 15 ปีขึ้นไป ที่ดื่มสุรา ใน 12 เดือนที่แล้ว จำแนกตามสถานที่เคยซื้อสุรา เขตการปกครอง และภาค ทวีราชอาณาจักร พ.ศ. 2557	81
Table	11B	Number of population aged 15 years and over who drank in the past 12 months by places purchased alcoholic drinks, area and region, Whole Kingdom, 2014	81
ตาราง	12A	จำนวนประชากรอายุ 15 ปีขึ้นไป ที่ดื่มสุรา ใน 12 เดือนที่แล้ว จำแนกตามสถานที่ที่เคยดื่มสุรา กลุ่มอายุ และเพศ ทวีราชอาณาจักร พ.ศ. 2557	83
Table	12A	Number of population aged 15 years and over who drank in the past 12 months by place of ever been drank alcoholic, age group and sex, Whole Kingdom, 2014	83
ตาราง	12B	จำนวนประชากรอายุ 15 ปีขึ้นไป ที่ดื่มสุรา ใน 12 เดือนที่แล้ว จำแนกตามสถานที่เคยดื่มสุรา เขตการปกครอง และภาค ทวีราชอาณาจักร พ.ศ. 2557	85
Table	12B	Number of population aged 15 years and over who drank in the past 12 months by the places drank alcoholic drinks, area and region, Whole Kingdom, 2014	85
ตาราง	13	จำนวนประชากรอายุ 15 ปีขึ้นไป ที่ดื่มสุรา ใน 12 เดือนที่แล้ว จำแนกตามการเคยดื่มสุรา/ เครื่องดื่มแอลกอฮอล์ที่บ้านตนเองหรือบ้านผู้อื่นใน 12 เดือนที่แล้ว กลุ่มอายุ เพศ เขตการปกครอง และภาค ทวีราชอาณาจักร พ.ศ. 2557	87
Table	13	Number of population aged 15 years and over who drank in the past 12 months by drank at the own home or the other home in the past 12 months, age group, sex, area and region, Whole Kingdom, 2014	87
ตาราง	14	จำนวนประชากรอายุ 15 ปีขึ้นไป ที่ดื่มสุรา ใน 12 เดือนที่แล้ว จำแนกตามค่าใช้จ่ายในการซื้อสุรา มาดื่มที่บ้านตนเอง/ บ้านผู้อื่น ค่าใช้จ่ายเฉลี่ยต่อเดือน กลุ่มอายุ เพศ เขตการปกครอง และภาค ทวีราชอาณาจักร พ.ศ. 2557	88
Table	14	Number of population aged 15 years and over who drank in the past 12 months by average of expenditure on alcoholic product per month which drank at own home or the other home, average of expenditure per month, age group, sex, area and region, Whole Kingdom, 2014	88

สารบัญตารางสถิติ การดื่มสุราหรือเครื่องดื่มแอลกอฮอล์ (ต่อ)
LIST OF STATISTICAL TABLES (alcoholic drinking) (Contd.)

			หน้า Page
ตาราง	15	จำนวนประชากรอายุ 15 ปีขึ้นไป ที่ดื่มสุรา ใน 12 เดือนที่แล้ว จำแนกตามเวลาที่ใช้เดินทางไปซื้อสุรา ในร้านค้าที่ซื้อบ่อยที่สุด เวลาเฉลี่ย กลุ่มอายุ เพศ เขตการปกครอง ทัวราชอาณาจักร พ.ศ. 2557	89
Table	15	Number of population aged 15 years and over who drank in the past 12 months by Time use to go shop for buy alcoholic drink in the shop which a buy alcoholic drink most frequently, average time, age group, sex, area and region, Whole Kingdom, 2014	89
ตาราง	16	จำนวนประชากรอายุ 15 ปีขึ้นไป ที่ดื่มสุรา ใน 12 เดือนที่แล้ว จำแนกตามการเคยดื่มสุราหรือเครื่องดื่มแอลกอฮอล์ที่ร้านหรือที่อื่นๆ นอกบ้าน ใน 12 เดือนที่แล้ว กลุ่มอายุ เพศ เขตการปกครอง และภาค ทัวราชอาณาจักร พ.ศ. 2557	90
Table	16	Number of population aged 15 years and over who drank in the past 12 months by drank at the shop in the past 12 months, age group, sex, area and region, Whole Kingdom, 2014	90
ตาราง	17	จำนวนประชากรอายุ 15 ปีขึ้นไป ที่ดื่มสุรา ใน 12 เดือนที่แล้ว จำแนกตามค่าใช้จ่ายในการดื่มสุราหรือเครื่องดื่มแอลกอฮอล์ที่ร้านหรือที่อื่นๆ ค่าใช้จ่ายเฉลี่ยต่อเดือน กลุ่มอายุ เพศ ทัวราชอาณาจักร พ.ศ. 2557	91
Table	17	Number of population aged 15 years and over who drank in the past 12 months by average of expenditure on alcoholic product per month which drank at the shops, average of expenditure per month, age group, sex, area and region, Whole Kingdom, 2014	91
ตาราง	18	จำนวนประชากรอายุ 15 ปีขึ้นไป ที่ดื่มสุรา ใน 12 เดือนที่แล้ว จำแนกตามเวลาที่ใช้เดินทางไปดื่มสุรา ในร้านที่นั่งดื่มบ่อยครั้งที่สุด เวลาเฉลี่ย กลุ่มอายุ เพศ เขตการปกครอง และภาค ทัวราชอาณาจักร พ.ศ. 2557	92
Table	18	Number of population aged 15 years and over who drank in the past 12 months by time use to go shop for drinking seat in the shop which a drinking seat most frequently, average time, age group, sex, area and region Whole Kingdom, 2014	92
ตาราง	19	จำนวนประชากรอายุ 15 ปีขึ้นไป ที่ดื่มสุรา ใน 12 เดือนที่แล้ว จำแนกตามประเภทของสุรา ที่ดื่มบ่อย กลุ่มอายุ เพศ เขตการปกครอง และภาค ทัวราชอาณาจักร พ.ศ. 2557	93

สารบัญตารางสถิติ การดื่มสุราหรือเครื่องดื่มแอลกอฮอล์ (ต่อ)
LIST OF STATISTICAL TABLES (alcoholic drinking) (Contd.)

			หน้า Page
Table	19	Number of population aged 15 years and over who drank in the past 12 months by categories of alcohol that frequently drink, age group, sex, area and region, Whole Kingdom, 2014	93
ตาราง	20	จำนวนประชากรอายุ 15 ปีขึ้นไป ที่ดื่มสุรา ใน 12 เดือนที่แล้ว จำแนกตามพฤติกรรมการดื่มหนักหรือปริมาณมากในครั้งเดียว กลุ่มอายุ เพศ เขตการปกครอง และภาค ทวีราชอาณาจักร พ.ศ. 2557	94
Table	20	Number of population aged 15 years and over who drank in the past 12 months by Heavy / large quantities drunk habit in the one time, age group, sex, area, and region, Whole Kingdom, 2014	94
ตาราง	21	จำนวนประชากรอายุ 15 ปีขึ้นไป ที่ดื่มสุรา ใน 12 เดือนที่แล้ว จำแนกตามความถี่ในการดื่มสุราขาว / สุรากลั่นชุมชนที่ลักลอบผลิตหรือไม่เสียภาษี กลุ่มอายุ เพศ เขตการปกครอง และภาค ทวีราชอาณาจักร พ.ศ. 2557	95
Table	21	Number of population aged 15 years and over who drank in the past 12 months by drank Rice Whisky illicit / untaxed alcohol, age group, sex, area and region, Whole Kingdom, 2014.....	95
ตาราง	22	จำนวนประชากรอายุ 15 ปีขึ้นไป ที่ดื่มสุรา ใน 12 เดือนที่แล้ว จำแนกตามความถี่ในการดื่มสุราสี / สุราแดงต่างประเทศที่ลักลอบผลิตหรือไม่เสียภาษี กลุ่มอายุ เพศ เขตการปกครอง และภาค ทวีราชอาณาจักร พ.ศ. 2557	96
Table	22	Number of population aged 15 years and over who drank in the past 12 months by drank Brown spirits from abroad illicit / untaxed alcohol, age group, sex, area and region, Whole Kingdom, 2014	96
ตาราง	23A	จำนวนประชากรอายุ 15 ปีขึ้นไป จำแนกตามปัญหาซึ่งมีสาเหตุมาจากการดื่มสุรา ของตนเอง และ /หรือผู้อื่นใน 12 เดือนที่แล้ว กลุ่มอายุ และเพศ ทวีราชอาณาจักร พ.ศ. 2557	97
Table	23A	Number of population aged 15 years and over by problem is caused by the alcoholic drinking of self and /or others in the past 12 months, age group and sex, Whole Kingdom, 2014	97
ตาราง	23B	จำนวนประชากรอายุ 15 ปีขึ้นไป จำแนกตามปัญหาซึ่งมีสาเหตุมาจากการดื่มสุรา ของตนเอง และ/หรือผู้อื่นใน 12 เดือนที่แล้ว เขตการปกครอง และภาค ทวีราชอาณาจักร พ.ศ. 2557	99

สารบัญตารางสถิติ การดื่มสุราหรือเครื่องดื่มแอลกอฮอล์ (ต่อ)
LIST OF STATISTICAL TABLES (alcoholic drinking) (Contd.)

			หน้า Page
Table	23B	Number of population aged 15 years and over by problem is caused by the alcoholic drinking of self and/or others in the past 12 months, area and region, Whole Kingdom, 2014	99
ตาราง	24	จำนวนประชากรอายุ 15 ปีขึ้นไป จำแนกตามพฤติกรรมการขับรถยนต์หรือรถจักรยานยนต์ กลุ่มอายุ เพศ เขตการปกครอง และภาค ทวีราชอาณาจักร พ.ศ. 2557	101
Table	24	Number of population aged 15 years and over by driving vehicle habit, age group, sex, area and region, Whole Kingdom, 2014	101
ตาราง	25	จำนวนประชากรอายุ 15 ปีขึ้นไป ที่ขับรถยนต์และรถจักรยานยนต์ จำแนกตามการดื่มสุราหรือเครื่องดื่มแอลกอฮอล์ก่อนขับรถ ใน 12 เดือนที่แล้ว กลุ่มอายุ เพศ เขตการปกครอง และภาค ทวีราชอาณาจักร พ.ศ. 2557	102
Table	25	Number of population aged 15 years and over who driving vehicle by driving vehicle habit after drank in the past 12 months, age group, sex, area and region, Whole Kingdom, 2014	102
ตาราง	26	จำนวนประชากรอายุ 15 ปีขึ้นไป ที่ขับรถยนต์และรถจักรยานยนต์ และเคยดื่มสุราหรือเครื่องดื่มแอลกอฮอล์ จำแนกตามการได้รับบาดเจ็บหรืออุบัติเหตุ ซึ่งเกิดจากตนเองดื่มสุราใน 12 เดือนที่แล้ว กลุ่มอายุ เพศ เขตการปกครอง และภาค ทวีราชอาณาจักร พ.ศ. 2557	103
Table	26	Number of population aged 15 years and over who driving vehicle and drank alcoholic by got injury or accident by themselves after drank and driving in the past 12 months, age group, sex, area and region, Whole Kingdom, 2014	103
ตาราง	27	จำนวนประชากรอายุ 15 ปีขึ้นไป จำแนกตามการได้รับบาดเจ็บหรืออุบัติเหตุจากผู้อื่นขับรถยนต์หรือรถจักรยานยนต์ ใน 12 เดือนที่แล้ว พฤติกรรมของผู้ขับรถ กลุ่มอายุ เพศ เขตการปกครอง และภาค ทวีราชอาณาจักร พ.ศ. 2557	104
Table	27	Number of population aged 15 years and over by got injury or accident from driving by another in the past 12 months, habit driver, age group, sex, area and region, Whole Kingdom, 2014.....	104

ตาราง 2 จำนวนประชากรอายุ 15 ปีขึ้นไป จำแนกตามพฤติกรรมการดื่มสุราหรือเครื่องดื่มแอลกอฮอล์ใน 12 เดือนที่แล้ว ระดับการศึกษาที่สำเร็จ ทหาราชอาณาจักร พ.ศ. 2557

Table 2 Number of population aged 15 years and over by alcoholic drinking habit in the past 12 months, level of education attainment, Whole Kingdom, 2014

ระดับการศึกษาที่สำเร็จ	พฤติกรรมการดื่มสุราหรือเครื่องดื่มแอลกอฮอล์ใน 12 เดือนที่แล้ว						Level of education attainment	
	รวม	Alcoholic drinking habit in the past 12 months			ดื่มใน 12 เดือนที่แล้ว			Total
		ไม่เคื่อดื่มสุรา/ เครื่องดื่มแอลกอฮอล์เลยในชีวิตนี้	เคยดื่มแต่ไม่ดื่มใน 12 เดือนที่แล้ว	Total	สม่ำเสมอ	นานๆ ครั้ง		
รวม	54,831,237	29,890,847	7,235,266	17,705,123	7,508,730	10,196,393	Total	
ไม่เคื่อดื่มสุรา	2,841,499	1,807,707	391,642	642,149	324,799	317,350	None education attainment	
ก่อนประถมศึกษา	5,921,171	2,939,791	1,205,558	1,775,822	797,616	978,206	Lower elementary level	
ประถมศึกษา	19,544,985	10,350,757	2,832,159	6,362,069	3,091,542	3,270,527	Elementary level	
มัธยมศึกษาตอนต้น	9,520,833	5,493,867	910,865	3,116,101	1,246,382	1,869,719	Lower secondary level	
มัธยมศึกษาตอนปลาย	8,430,734	4,432,461	871,041	3,127,232	1,164,767	1,962,465	Upper secondary level	
- สายสามัญ	6,283,641	3,328,452	658,022	2,297,167	852,650	1,444,517	- General	
- สายอาชีพ	2,147,093	1,104,009	213,019	830,065	312,116	517,949	- Vocational	
ปวส./ปวท./อนุปริญญา	2,247,723	1,139,462	272,446	835,815	376,932	458,883	Lower / Diploma level	
ปริญญาตรี	5,157,911	3,037,039	599,750	1,521,122	414,343	1,106,779	Bachelor degree	
สูงกว่าปริญญาตรี	960,343	547,471	141,555	271,317	62,951	208,365	Upper Bachelor degree	
อื่นๆ	103,755	74,901	2,668	26,186	10,856	15,330	Other education	
จำไม่ได้ / ไม่ทราบ	102,285	67,392	7,583	27,311	18,543	8,768	Unknown	

ตาราง 3 จำนวนประชากรอายุ 15 ปีขึ้นไป จำแนกตามพฤติกรรมการดื่มเครื่องดื่มแอลกอฮอล์ใน 12 เดือนที่แล้ว อาชีพ ทัวราชอาณาจักร พ.ศ. 2557

Table 3 Number of population aged 15 years and over by alcoholic drinking habit in the past 12 months, occupation, Whole Kingdom, 2014

อาชีพ	พฤติกรรมการดื่มเครื่องดื่มแอลกอฮอล์ใน 12 เดือนที่แล้ว						Total	Occupation
	Alcoholic drinking habit in the past 12 months							
	ไม่เคยดื่มสุรา/ เครื่องดื่มแอลกอฮอล์ เลยในชีวิตนี้ Non-drink and never drink	เคยดื่ม แต่ไม่ดื่มใน 12 เดือนที่แล้ว Ever drink but not drink in the past 12 month	ดื่มใน 12 เดือนที่แล้ว		รวม Total	อื่นๆ Occasionally drink		
รวม	54,831,237	7,235,266	17,705,123	7,508,730			10,196,393	10,196,393
การทำงาน	39,306,098	5,239,170	15,652,416	6,895,432	8,756,983	8,756,983	Worked	
1. ผู้จัดการ ข้าราชการระดับอาวุโส และ ผู้บริหารใหญ่	1,571,612	220,085	691,134	289,167	401,967	401,967	1. Legislator, senior officials and manager	
2. ผู้ประกอบวิชาชีพด้านต่างๆ	1,998,477	206,189	568,143	126,177	441,966	441,966	2. Professionals	
3. เจ้าหน้าที่เทคนิคและผู้ประกอบวิชาชีพ ที่เกี่ยวข้องกับด้านต่างๆ	1,623,874	224,118	599,643	181,832	417,812	417,812	3. Technicians and associate professionals	
4. เสียน	1,389,560	150,843	389,185	137,883	251,302	251,302	4. Clerks	
5. พนักงานบริการและ จำหน่ายสินค้า	6,920,077	919,288	2,106,789	870,071	1,236,718	1,236,718	5. Service workers and shop and market sales workers	
6. ผู้ปฏิบัติงานที่มีมิติด้านการเกษตร ป่าไม้ และประมง	14,001,407	2,055,234	5,564,053	2,230,547	3,333,507	3,333,507	6. Skilled agricultural and fishery workers	
7. ช่างฝีมือและผู้ปฏิบัติงานที่เกี่ยวข้อง	4,046,175	493,383	2,212,531	1,277,648	934,883	934,883	7. Craft and related trades workers	
8. ผู้ควบคุมเครื่องจักรโรงงานและเครื่องจักร ผู้ปฏิบัติงานด้านการประกอบ	3,703,064	512,044	1,766,124	941,889	824,235	824,235	8. Plant and machine operators and assemblers	
9. ผู้ประกอบอาชีพงานพื้นฐาน	4,033,251	457,986	1,754,812	840,219	914,594	914,594	9. Elementary occupations	
10. ผู้ที่ทำงานแต่ไม่ทราบอาชีพ ไม่ได้ทำงาน	18,599	-	-	-	-	-	10. Unknown occupation	
	15,525,139	1,996,096	2,052,708	613,298	1,439,410	1,439,410	Didn't work	

ตาราง 4 จำนวนประชากรอายุ 15 ปีขึ้นไป ที่เคยดื่มสุราหรือเครื่องดื่มแอลกอฮอล์แต่ไม่ดื่มในรอบ 12 เดือนที่แล้ว จำนวนตามสาเหตุสำคัญที่เลิกดื่ม กลุ่มอายุ เพศ เขตการปกครอง และภาค ทัวราชอาณาจักร พ.ศ. 2557

Table 4 Number of population aged 15 years and over who ever drank but not drank in the past 12 months by main reasons stopped drinking, age group, sex, area and region, Whole Kingdom, 2014

กลุ่มอายุ (ปี) เพศ เขตการปกครอง และภาค	สาเหตุสำคัญที่เลิกดื่มสุรา											รวม
	สามี/ภรรยา/ ลูก Spouse / children	พ่อแม่/ญาติ/ เพื่อน Parents / relative or friend	กลัวเป็นโรค Scare of disease	ป่วยเป็นโรค แล้วแพทย์แนะนำ ให้เลิกดื่มสุรา and doctor advised to quit	อยากเลิก Self decision after finding it's not good	ต้องการ ประหยัด Saving money	มาตรการตรวจจับ ผู้ซั้บที่เมาสุรา ทำให้ดื่มไม่สะดวก Measures to detect the driver is drunk to drink inconvenience	เข้าร่วมรณรงค์ ลดละเลิกสุรา Compliance with the health campaign	อื่นๆ Others	Age group (years), sex, area and region		
รวม	515,471	170,296	720,651	1,431,585	3,544,784	499,273	27,177	50,916	275,113			
15 - 24	19,827	29,828	17,376	20,853	331,924	58,608	-	3,865	40,105			
25 - 44	195,453	66,871	168,079	244,758	1,135,332	198,474	11,576	11,029	127,833			
45 - 59	203,427	38,034	253,153	416,373	1,115,402	161,588	15,601	26,757	73,091			
60 ขึ้นไป	96,764	35,564	282,043	749,601	962,126	80,604	-	9,265	34,084			
เพศ												
ชาย	449,279	146,871	458,066	1,180,317	1,930,318	353,769	27,177	39,858	129,671			
หญิง	66,191	23,425	262,585	251,269	1,614,466	145,504	-	11,058	145,442			
เขตการปกครอง												
ในเขตเทศบาล	215,380	110,995	354,949	502,794	1,639,616	253,198	27,177	26,572	159,115			
นอกเขตเทศบาล	300,091	59,302	365,702	928,792	1,905,168	246,076	-	24,344	115,998			
ภาค												
กรุงเทพมหานคร	76,061	33,762	91,824	76,509	601,347	59,401	18,319	14,309	42,594			
กลาง (ไม่รวม กทม.)	155,338	40,052	183,878	335,894	805,083	166,613	7,762	20,058	61,359			
เหนือ	69,439	33,775	202,455	322,521	971,696	67,430	-	3,500	46,420			
ตะวันออกเฉียงเหนือ	166,934	52,255	153,566	565,651	857,761	173,324	-	8,097	60,900			
ใต้	47,700	10,454	88,927	131,010	308,898	32,506	1,096	4,953	63,841			

ตาราง 5 จำนวนประชากรอายุ 15 ปีขึ้นไป ที่ดื่มสุรา ใน 12 เดือนที่แล้ว / เคยดื่มสุรา แต่ไม่ดื่มใน 12 เดือนที่แล้ว จำนวนตามอายุที่เริ่มดื่มสุรา อายุเฉลี่ยที่เริ่มดื่มสุรา กลุ่มอายุ เพศ เขตการปกครอง และภาค ทวีราชอาณาจักร พ.ศ. 2557

Table 5 Number of population aged 15 years and over who drank in the past 12 months / ever drank but not drank in the past 12 months by average age of initiation, age group, sex, area and region, Whole Kingdom, 2014

กลุ่มอายุ (ปี) เพศ เขต การปกครอง และภาค	อายุที่เริ่มดื่มสุรา (ปี)							อายุเฉลี่ยที่เริ่มดื่มสุรา Average age of initiation (years)	Age group (years), sex, area and region	
	รวม Total	6 - 10	11 - 15	16 - 20	21 - 25	26 - 30	31 - 35			36 ขึ้นไป 36 and over
กลุ่มอายุ	24,940,390	97,100	3,347,430	14,085,645	4,084,361	1,637,137	645,430	1,043,287	21	Age Group
15 - 24	2,950,671	18,932	1,014,317	1,834,341	83,081	-	-	-	17	15 - 24
25 - 44	10,576,096	20,437	1,160,266	6,559,117	1,860,233	648,309	213,431	114,301	20	25 - 44
45 - 59	7,326,580	23,643	742,972	3,735,790	1,395,354	646,525	268,103	514,194	22	45 - 59
60 ขึ้นไป	4,087,042	34,087	429,875	1,956,397	745,693	342,303	163,896	414,791	23	60 and over
เพศ										Sex
ชาย	18,762,617	82,094	3,024,028	11,538,749	2,828,139	807,227	186,838	295,541	19	Male
หญิง	6,177,773	15,006	323,401	2,546,896	1,256,222	829,910	458,592	747,745	25	Female
เขตการปกครอง										Area
ในเขตเทศบาล	11,186,482	43,906	1,394,788	6,590,794	1,862,635	722,532	266,512	305,315	20	Municipal area
นอกเขตเทศบาล	13,753,908	53,194	1,952,642	7,494,850	2,221,727	914,605	378,919	737,971	21	Non-municipal area
ภาค										Region
กรุงเทพมหานคร	3,262,787	18,806	458,541	1,945,996	514,719	202,059	76,401	46,264	20	Bangkok Metropolis
กลาง (ไม่รวม กทม.)	6,599,948	14,970	718,202	4,037,676	1,160,119	328,515	132,284	208,182	21	Central (Exc.BKK)
เหนือ	5,429,278	18,323	840,643	2,899,830	854,578	404,284	182,842	228,779	21	Northern
ตะวันออกเฉียงเหนือ	7,518,420	41,671	1,020,361	4,056,241	1,100,275	574,392	230,388	495,092	21	Northeastern
ใต้	2,129,956	3,330	309,683	1,145,902	454,671	127,886	23,515	64,970	20	Southern

ตาราง 6 จำนวนประชากรอายุ 15 ปีขึ้นไปดื่มสุราฯ ใน 12 เดือนที่แล้ว / เคยดื่มสุราฯ แต่ไม่ดื่มใน 12 เดือนที่แล้ว จำแนกตามสาเหตุสำคัญที่เริ่มดื่มสุราหรือเครื่องดื่มแอลกอฮอล์ กลุ่มอายุ เพศ เขตการปกครอง และภาค ทัวราชอาณาจักร พ.ศ. 2557

Table 6 Number of population aged 15 years and over who drank in the past 12 months / ever drank but not drank in the past 12 months by main reasons started drinking, age group, sex, area and region, Whole Kingdom, 2014

รวม Total	สาเหตุสำคัญที่เริ่มดื่มสุราหรือเครื่องดื่มแอลกอฮอล์ Main reasons started drinking										เมื่อรู้สึก ผิดหวัง Others	Age group (years), sex, area and region			
	อยาก ทดลองดื่ม Try to drink	ผู้ใหญ่ ใช้ให้ปื้อ an adults	เพื่อเข้า สังคม/ การสังสรรค์ socialize/ parties	เพื่อความ โก้ For spruce	เป็นผู้ใหญ่ เป็น the mature	เพื่อความ มั่นคง/ Have stress/ anxiety	เพื่อน/ เพื่อนชวนดื่ม Follow to friends/ friends persuaded	ตามอย่าง สมาชิก ในครัวเรือน Follow to family members	ตามอย่าง ดารานัก ผู้มีชื่อเสียง ในสังคม Follow to actor or actress/ famous person in society	เพื่อให้ เจริญอาหาร For have a good appetite			ใช้เป็นยา/ ส่วนผสม ของยา For treatment/ mixture of medicine		
กลุ่มอายุ	24,940,390	6,077,263	23,801	10,443,786	313,682	143,815	242,155	6,807,628	124,135	27,943	298,658	258,465	64,707	114,352	Age Group
15 - 24	2,950,671	908,014	-	916,598	40,550	9,983	12,617	1,017,765	16,727	-	-	2,350	850	25,217	15 - 24
25 - 44	10,576,096	2,624,267	12,136	4,660,999	118,331	62,816	97,416	2,813,280	31,243	4,737	54,256	41,501	20,770	34,345	25 - 44
45 - 59	7,326,580	1,616,516	6,075	3,284,632	84,467	43,473	89,521	1,889,566	25,111	12,812	123,883	90,219	37,404	22,902	45 - 59
60 ขึ้นไป	4,087,042	928,467	5,590	1,581,557	70,333	27,543	42,601	1,087,017	51,055	10,394	120,519	124,396	5,683	31,888	60 and over
เพศ															Sex
ชาย	18,762,617	5,015,711	23,801	7,218,831	312,241	137,332	116,485	5,583,767	83,388	12,551	136,928	18,876	43,528	59,177	Male
หญิง	6,177,773	1,061,552	-	3,224,955	1,441	6,483	125,670	1,223,861	40,747	15,392	161,730	239,590	21,179	55,174	Female
เขตการปกครอง															Area
ในเขตเทศบาล	11,186,482	2,641,981	12,189	5,051,835	120,296	52,127	95,475	2,889,570	31,557	10,134	99,766	93,421	25,012	63,119	Municipal area
นอกเขตเทศบาล	13,753,908	3,435,282	11,612	5,391,950	193,386	91,688	146,680	3,918,058	92,578	17,810	198,892	165,044	39,695	51,232	Non-municipal area
ภาค															Region
กรุงเทพมหานคร	3,262,787	816,873	7,972	1,677,294	42,008	3,410	26,776	611,842	9,145	2,013	15,733	25,856	7,349	16,516	Bangkok Metropolis
กลาง (ไม่รวม กทม.)	6,599,948	1,631,381	9,131	2,682,874	133,005	50,840	88,313	1,784,948	27,919	14,342	88,969	59,557	22,289	6,380	Central (Exc.BKK)
เหนือ	5,429,278	1,024,344	-	2,185,039	43,146	42,684	57,078	1,846,134	53,860	9,009	58,532	79,845	7,218	22,389	Northern
ตะวันออกเฉียงเหนือ	7,518,420	2,075,142	5,590	2,909,054	65,035	41,840	51,618	2,066,957	29,996	2,580	117,339	81,790	22,848	48,631	Northeastern
ใต้	2,129,956	529,523	1,107	989,525	30,486	5,041	18,370	497,748	3,215	-	18,085	11,417	5,004	20,436	Southern

ตาราง 7 จำนวนประชากรอายุ 15 ปีขึ้นไป ที่ดื่มสุราฯ ใน 12 เดือนที่แล้ว / เคยดื่มสุราฯ แต่ไม่ดื่มใน 12 เดือนที่แล้ว จำนวนตามลักษณะการดื่มสุรา/เครื่องดื่มแอลกอฮอล์ครั้งแรกในชีวิต กลุ่มอายุ เพศ เขตการปกครอง และภาค ทัวราชอาณาจักร พ.ศ. 2557

Table 7 Number of population aged 15 years and over who drank in the past 12 months / ever drank but not drank in the past 12 months by the character of alcoholic drinking the first time in life, age group, sex, area and region, Whole Kingdom, 2014

กลุ่มอายุ (ปี) เพศ เขตการปกครอง และภาค	ลักษณะการดื่มสุราหรือเครื่องดื่มแอลกอฮอล์ครั้งแรกในชีวิต										The first time of character of alcoholic drinking		
	ซื้อและดื่มคนเดียว Buy yourself and drinking alone	ออกเงินซื้อกับเพื่อน และ Share with friends for buy and ดื่มกับเพื่อน/ดื่มใน วงดื่มเหล้าของเพื่อน/ งานเลี้ยง/ งานสังสรรค์ต่างๆ ไป drinking with friends/ drinking in the annual cultural/ traditional ceremony	หยิบเครื่องดื่มแอลกอฮอล์ ที่มีอยู่ในบ้านโดยไม่ได้ออก/ Pick up the alcoholic in the home by not allowed and drinking alone	ดื่มกับคน ในครอบครัว drinking with member of family	มีคนให้/มีคนเลี้ยง และ Received from someone and ดื่มกับเพื่อน/ดื่มใน วงดื่มเหล้าของเพื่อน/ งานเลี้ยง/ งานสังสรรค์ต่างๆ ไป drinking with friends/ drinking in the party the party traditional ceremony	จำไม่ได้ Do not remember	อื่นๆ Others	รวม	Total				
15 - 24	1,076,805	8,467,471	71,678	1,027,004	9,216,981	679,745	141,010	24,940,390	1,433,619	1,027,004	2,390,993	679,745	141,010
25 - 44	69,146	1,216,694	6,993	135,798	1,051,044	46,102	11,447	2,950,671	164,767	135,798	187,478	46,102	11,447
45 - 59	321,152	3,946,751	15,893	426,908	3,902,017	252,015	43,877	10,576,096	603,687	426,908	908,418	252,015	43,877
60 ขึ้นไป	415,329	2,180,094	18,727	280,004	2,814,999	196,751	43,193	7,326,580	434,365	280,004	808,885	196,751	43,193
เพศ	271,178	1,123,932	30,066	184,293	1,448,920	184,877	42,493	4,087,042	230,800	184,293	486,212	184,877	42,493
ชาย	710,731	6,961,789	36,450	594,783	6,693,514	573,878	77,229	18,762,617	1,158,788	594,783	1,597,764	573,878	77,229
หญิง	366,074	1,505,681	35,229	432,221	2,523,467	105,867	63,781	6,177,773	274,831	432,221	793,229	105,867	63,781
เขตการปกครอง													
ในเขตเทศบาล	477,940	4,192,449	34,422	407,127	4,073,514	341,311	41,659	11,186,482	579,161	407,127	816,604	341,311	41,659
นอกเขตเทศบาล	598,865	4,275,021	37,256	619,877	5,143,467	338,433	99,351	13,753,908	854,458	619,877	1,574,389	338,433	99,351
ภาค													
กรุงเทพมหานคร	200,624	1,461,027	26,733	150,246	1,004,869	112,890	17,729	3,262,787	122,919	150,246	95,586	112,890	17,729
กลาง (ไม่รวม กทม.)	273,934	2,209,891	1,850	221,120	2,894,676	244,150	21,803	6,599,948	217,739	221,120	401,965	244,150	21,803
เหนือ	208,309	1,698,309	16,438	182,625	2,120,650	140,856	39,762	5,429,278	327,191	182,625	622,105	140,856	39,762
ตะวันออกเฉียงเหนือ	259,104	2,315,911	22,864	355,519	2,424,394	122,459	28,600	7,518,420	689,131	355,519	1,175,090	122,459	28,600
ใต้	134,833	782,332	3,793	117,494	772,391	59,389	33,117	2,129,956	76,640	117,494	96,247	59,389	33,117

ตาราง 8 จำนวนประชากรอายุ 15 ปีขึ้นไป ที่ดื่มสุราฯ ใน 12 เดือนที่แล้ว / เคยดื่มสุราฯ แต่ไม่ดื่มใน 12 เดือนที่แล้ว จำแนกตามชนิดของสุราหรือเครื่องดื่มแอลกอฮอล์ ที่ดื่มครั้งแรกในชีวิต กลุ่มอายุ เพศ เขตการปกครอง และภาค ทัวราชอาณาจักร พ.ศ. 2557

Table 8 Number of population aged 15 years and over who drank in the past 12 months / ever drank but not drank in the past 12 months by categories of alcoholic drinking for the first life, age group, sex, area and region, Whole Kingdom, 2014

กลุ่มอายุ (ปี) เพศ เขตการปกครอง และภาค	ประเภทของเครื่องดื่มแอลกอฮอล์ที่ดื่มครั้งแรกในชีวิต Categories of alcoholic drinking for the first life												รวม Total	Age group (years), sex, area and region
	สุราผสม น้ำผลไม้หรือ น้ำหวาน Cocktail	เหล้าปั่น Alcohol shake	ไวน์ตู้เลออร์ Wine cooler	เบียร์ Beer	สุราสี/ สุราแดง Brown spirits	สุราแข็งบ้าน (สาโท อุ กระแช่ ฯลฯ) Traditional fermented spirits	ไวน์องุ่น/ ยาคองเหล้า/ แชมเปญ/ ไวน์ผลไม้ Grape wine/ Champagne/ Wine fruit	สุราจีน Herbal liquor/ Chinese spirits	สุราขาว/ สุรากลั่นชุมชน Rice whisky/ distilled spirits	อื่นๆ Others	ไม่ทราบ Unknown			
รวม	125,613	26,907	657,505	8,140,047	6,373,720	1,199,271	202,501	430,069	7,647,314	66,964	70,479			
15 - 24	2,950,671	11,109	202,671	1,532,531	675,843	23,331	15,323	8,759	452,678	-	7,020			
25 - 44	10,576,096	12,340	412,722	4,253,653	2,986,386	215,252	147,895	105,416	2,353,331	6,610	27,017			
45 - 59	7,326,580	3,457	42,112	1,853,805	1,915,947	430,930	31,304	185,955	2,782,667	16,390	26,669			
60 ขึ้นไป	4,087,042	-	-	500,058	795,543	529,758	7,979	129,939	2,058,638	43,964	9,773			
เพศ														
ชาย	18,762,617	62,758	45,501	5,337,006	5,443,920	904,562	29,194	177,688	6,634,658	52,974	56,663			Male
หญิง	6,177,773	62,855	612,004	2,803,041	929,800	294,709	173,307	252,380	1,012,656	13,990	13,816			Female
เขตการปกครอง														Area
ในเขตเทศบาล	11,186,482	48,538	388,628	4,241,694	3,556,510	383,659	116,206	165,207	2,218,867	11,175	37,187			Municipal area
นอกเขตเทศบาล	13,753,908	77,075	268,877	3,898,353	2,817,210	815,612	86,295	264,862	5,428,448	55,789	33,292			Non-municipal area
ภาค														Region
กรุงเทพมหานคร	3,262,787	26,439	112,198	1,399,816	1,280,832	67,271	39,393	25,194	288,480	7,038	11,308			Bangkok Metropolis
กลาง (ไม่รวม กทม.)	6,599,948	43,695	190,864	2,231,189	2,465,778	187,591	68,855	117,163	1,221,681	46,597	14,936			Central (Exc.BKK)
เหนือ	5,429,278	13,009	113,623	1,356,143	1,171,546	253,345	19,668	89,909	2,377,582	2,253	26,487			Northern
ตะวันออกเฉียงเหนือ	7,518,420	29,181	196,901	2,263,271	887,389	657,058	55,814	152,091	3,257,249	11,077	4,932			Northeastern
ใต้	2,129,956	13,289	43,919	889,627	568,175	34,006	18,771	45,712	502,321	-	12,816			Southern

ตาราง 9 จำนวนประชากรอายุ 15 ปีขึ้นไป ที่ดื่มสุราฯ ใน 12 เดือนที่แล้ว จำแนกตามสถานที่ซื้อสุรา/เครื่องดื่มแอลกอฮอล์บ่อยที่สุดใน 12 เดือนที่แล้ว กลุ่มอายุ เพศ เขตการปกครอง และภาค ทัวราชอาณาจักร
พ.ศ. 2557

Table 9 Number of population aged 15 years and over who drank in the past 12 months by place to buy alcoholic drinking the most often in the past 12 months, age group, sex, area and region, Whole Kingdom, 2014

กลุ่มอายุ (ปี) เพศ เขตการปกครอง และภาค	สถานที่ซื้อสุรา/เครื่องดื่มแอลกอฮอล์บ่อยที่สุดใน 12 เดือนที่แล้ว							Age group (years), sex, area and region
	Place to buy alcoholic drinking the most often in the past 12 months							
	ร้านขายของชำ Grocery	ร้านสะดวกซื้อ Convenience store	ร้านอาหาร Restaurant	ผับ/บาร์/ คาราโอเกะ Pub / Bar / Karaoke	สถานที่อื่นๆ Other places			
รวม Total								
17,705,123	13,866,485	1,436,904	1,047,795	200,349	1,153,591			
15 - 24	2,428,286	210,191	130,902	86,439	86,636			15 - 24
25 - 44	8,416,693	838,026	680,022	97,745	444,158			25 - 44
45 - 59	5,023,154	4,124,567	1,68,215	1,1,452	385,068			45 - 59
60 ขึ้นไป	1,836,991	1,471,059	68,656	4,712	237,729			60 and over
เพศ								Sex
ชาย	14,047,290	11,427,178	747,065	100,486	655,548			Male
หญิง	3,657,833	2,439,307	300,729	99,863	498,043			Female
เขตการปกครอง								Area
ในเขตเทศบาล	7,896,688	1,099,419	788,957	148,995	450,079			Municipal area
นอกเขตเทศบาล	9,808,436	337,485	258,837	51,353	703,512			Non-municipal area
ภาค								Region
กรุงเทพมหานคร	2,248,662	545,014	396,301	64,385	80,870			Bangkok Metropolis
กลาง (ไม่รวม กทม.)	4,823,913	575,752	245,252	43,143	293,038			Central (Exc.BKK)
เหนือ	3,712,043	97,769	141,193	31,005	401,493			Northern
ตะวันออกเฉียงเหนือ	5,479,932	4,807,594	191,665	45,922	317,300			Northeastern
ใต้	1,440,573	1,189,488	73,384	15,895	60,890			Southern

ตาราง 10 จำนวนประชากรอายุ 15 ปีขึ้นไป ที่ดื่มสุรา ใน 12 เดือนที่แล้ว จำแนกตามสถานที่ดื่มสุรา/เครื่องดื่มแอลกอฮอล์บ่อยที่สุดใน 12 เดือนที่แล้ว กลุ่มอายุ เพศ เขตการปกครอง และภาค ทัวราชอาณาจักร
พ.ศ. 2557

Table 10 Number of population aged 15 years and over who drank in the past 12 months by place to drink alcoholic drinking the most often in the past 12 months, age group, sex, area and region, Whole Kingdom, 2014

กลุ่มอายุ (ปี) เพศ เขตการปกครอง และภาค	รวม Total	สถานที่ดื่มสุรา/เครื่องดื่มแอลกอฮอล์บ่อยที่สุดใน 12 เดือนที่แล้ว Place to drink alcoholic drinking the most often in the past 12 months						Age group (years), sex, area and region
		บ้านตนเอง At own home	บ้านคนอื่น At the other home	สโมสร/ ในงานเลี้ยง Club/ in the party	ร้านอาหาร Restaurant	ผับ/บาร์/ คาราโอเกะ Pub / Bar / Karaoke	สถานที่อื่นๆ Other places	
กลุ่มอายุ	17,705,123	6,926,118	5,616,485	2,866,287	1,476,741	319,736	499,757	Age Group
15 - 24	2,428,286	569,453	1,195,703	270,375	209,738	134,548	48,469	15 - 24
25 - 44	8,416,693	3,281,979	2,476,657	1,373,052	944,709	162,151	178,145	25 - 44
45 - 59	5,023,154	2,274,719	1,435,730	860,383	250,843	16,532	184,948	45 - 59
60 ขึ้นไป	1,836,991	799,968	508,396	362,477	71,451	6,505	88,195	60 and over
เพศ								Sex
ชาย	14,047,290	5,665,181	4,776,528	1,921,294	1,116,081	174,976	393,230	Male
หญิง	3,657,833	1,260,937	839,956	944,993	360,660	144,760	106,527	Female
เขตการปกครอง								Area
ในเขตเทศบาล	7,896,688	3,127,721	2,162,612	1,073,486	1,104,929	237,922	190,017	Municipal area
นอกเขตเทศบาล	9,808,436	3,798,398	3,453,873	1,792,801	371,812	81,813	309,740	Non-municipal area
ภาค								Region
กรุงเทพมหานคร	2,248,662	942,341	438,434	197,113	501,505	118,413	50,856	Bangkok Metropolis
กลาง (ไม่รวม กทม.)	4,823,913	2,270,279	1,188,741	751,408	439,197	75,422	98,865	Central (Exc.BKK)
เหนือ	3,712,043	1,296,289	1,191,616	805,592	219,264	40,658	158,624	Northern
ตะวันออกเฉียงเหนือ	5,479,932	1,897,236	2,306,009	865,083	225,540	59,426	126,638	Northeastern
ใต้	1,440,573	519,973	491,685	247,091	91,233	25,817	64,774	Southern

ตาราง 11A จำนวนประชากรอายุ 15 ปีขึ้นไป ที่ดื่มสุรา ใน 12 เดือนที่แล้ว จำแนกตามสถานที่เคยซื้อสุรา กลุ่มอายุ และเพศ ที่ราชอาณาจักร พ.ศ. 2557

Table 11A Number of population aged 15 years and over who drank in the past 12 months by places purchased alcoholic drinks, age group and sex,

Whole Kingdom, 2014

สถานที่เคยซื้อสุรา	รวม	กลุ่มอายุ				เพศ		Places of purchased alcoholic drinks
		Age group				Sex		
		15 - 24	25 - 44	45 -59	60 ขึ้นไป	ชาย	หญิง	
	Total				60 and over	Male	Female	
รวม	17,705,123	2,428,286	8,416,693	5,023,154	1,836,991	14,047,290	3,657,833	Total
ในวัด สถานที่สำหรับปฏิบัติพิธีกรรมทางศาสนา								In the temple /places of religious worship
เคย	469,576	84,162	229,728	116,686	39,001	432,079	37,498	Ever
ไม่เคย	17,173,834	2,341,879	8,155,196	4,887,298	1,789,462	13,559,645	3,614,190	Not ever
จำไม่ได้	61,713	2,245	31,769	19,170	8,528	55,567	6,146	Cannot remember
ในสถานศึกษา โรงเรียน								In an academy /school
เคย	161,551	60,093	63,051	22,350	16,057	131,568	29,982	Ever
ไม่เคย	17,597,120	2,368,194	8,351,053	4,996,939	1,820,934	13,913,133	3,623,986	Not ever
จำไม่ได้	6,453	-	2,588	3,865	-	2,588	3,865	Cannot remember
ในสถานบริการสาธารณสุข /สถานพยาบาล /ร้านขายยา								In public health centre /hospital /pharmacy
เคย	26,397	-	12,605	13,792	-	19,649	6,748	Ever
ไม่เคย	17,660,536	2,428,286	8,392,140	5,004,560	1,835,549	14,011,403	3,649,132	Not ever
จำไม่ได้	18,191	-	11,948	4,802	1,442	16,238	1,953	Cannot remember
ในสถานที่ราชการ /หน่วยงานอื่นของรัฐ /รัฐวิสาหกิจ (ยกเว้นบริเวณที่จัดไว้เป็นร้านค้าหรือสโมสร)								In the government place /state agencies /enterprises (Except area for a store or club)
เคย	84,014	5,119	43,179	20,640	15,076	74,759	9,256	Ever
ไม่เคย	17,573,342	2,410,805	8,345,736	4,998,982	1,817,819	13,926,039	3,647,303	Not ever
จำไม่ได้	47,767	12,362	27,778	3,532	4,096	46,492	1,275	Cannot remember
ในหอพักซึ่งรับผู้พักอยู่ไม่เกิน 25 ปี อยู่ในระหว่างการศึกษา ในระดับไม่สูงกว่าปริญญาตรีเข้าพักอาศัยตั้งแต่ 5 คนขึ้นไป โดยเสียค่าตอบแทน								In dormitory which offer guests under 25 years of age; during study not over undergraduate and live 5 people up by paying compensation
เคย	200,306	92,585	91,414	16,307	-	149,501	50,805	Ever
ไม่เคย	17,460,498	2,335,701	8,296,669	5,000,510	1,827,618	13,863,618	3,596,880	Not ever
จำไม่ได้	44,320	-	28,611	6,337	9,373	34,172	10,148	Cannot remember

ตาราง 11A จำนวนประชากรอายุ 15 ปีขึ้นไป ที่ดื่มสุรา ใน 12 เดือนที่แล้ว จำแนกตามสถานที่เคยซื้อสุรา กลุ่มอายุ และเพศ ที่ราชอาณาจักร พ.ศ. 2557 (ต่อ)

Table 11A Number of population aged 15 years and over who drank in the past 12 months by places purchased alcoholic drinks, age group and sex,

Whole Kingdom, 2014 (Contd.)

สถานที่เคยซื้อสุรา	กลุ่มอายุ					เพศ		Places of purchased alcoholic drinks
	รวม	15 - 24	25 - 44	45 -59	60 ขึ้นไป	Sex		
						ชาย	หญิง	
Total	60 and over	Male	Female					
ในปั้มน้ำมัน /สถานีบริการน้ำมันเชื้อเพลิง (รวมถึงสถานีบริการก๊าซ)								In an oil pump /petrol /fuel services stations (including gas station service)
เคย	886,156	160,065	499,803	198,077	28,212	794,368	91,788	Ever
ไม่เคย	16,754,295	2,259,745	7,887,902	4,807,828	1,798,820	13,199,510	3,554,785	Not ever
จำไม่ได้	64,673	8,477	28,988	17,249	9,959	53,413	11,260	Cannot remember
ในสวนสาธารณะ /สถานที่สาธารณะของทางราชการหรือ ของรัฐวิสาหกิจหรือของหน่วยงานอื่นของรัฐ								In park/ public places / government or state enterprise or other state agencies
เคย	166,206	46,322	98,541	12,534	8,809	143,130	23,075	Ever
ไม่เคย	17,494,044	2,364,675	8,300,620	5,004,709	1,824,039	13,860,310	3,633,734	Not ever
จำไม่ได้	44,874	17,289	17,531	5,911	4,143	43,850	1,024	Cannot remember
ในพื้นที่ประกอบกิจการโรงงาน (ยกเว้นในโรงงานที่ผลิตเครื่องดื่มแอลกอฮอล์)								In factory area (Except in the factories manufacture alcoholic beverages)
เคย	249,176	44,969	160,904	38,868	4,435	210,949	38,227	Ever
ไม่เคย	17,424,574	2,373,486	8,242,489	4,976,888	1,831,712	13,808,730	3,615,844	Not ever
จำไม่ได้	31,373	9,832	13,300	7,398	843	27,611	3,762	Cannot remember

ตาราง 11B จำนวนประชากรอายุ 15 ปีขึ้นไป ที่ดื่มสุราฯ ใน 12 เดือนที่แล้ว จำนวนตามสถานที่เคยซื้อสุราฯ เขตการปกครอง และภาค ทัวราชอาณาจักร พ.ศ. 2557

Table 11B Number of population aged 15 years and over who drank in the past 12 months by places purchased alcoholic drinks, area and region, Whole Kingdom, 2014

สถานที่เคยซื้อสุราฯ	เขตการปกครอง Area				ภาค Region			Total	Places purchased alcoholic drinks	
	ในเขตเทศบาล		นอกเขตเทศบาล		กทม. (ไม่รวม กทม.)	เหนือ Northern	ตะวันออกเฉียงเหนือ Northeastern			ใต้ Southern
	Municipal area	Non-municipal area	Bangkok Metropolitan area	Central (Exc. BKK)						
รวม	7,896,688	9,808,436	2,248,662	4,823,913	3,712,043	5,479,932	1,440,573	Total		
ในวัด สถานที่สำหรับปฏิบัติพิธีกรรมทางศาสนา								In the temple /places of religious worship		
เคย	137,393	332,184	22,411	67,362	88,467	220,900	70,436	Ever		
ไม่เคย	7,741,567	9,432,268	2,224,922	4,726,684	3,608,302	5,247,397	1,366,530	Not ever		
จำไม่ได้	17,728	43,984	1,330	29,867	15,274	11,635	3,607	Cannot remember		
ในสถานศึกษา โรงเรียน								In an academy /school		
เคย	49,927	111,624	5,923	11,714	36,971	103,773	3,170	Ever		
ไม่เคย	7,844,524	9,692,596	2,242,739	4,812,199	3,672,104	5,373,922	1,436,156	Not ever		
จำไม่ได้	2,237	4,216	-	-	2,968	2,237	1,247	Cannot remember		
ในสถานบริการสาธารณสุข /สถานพยาบาล /ร้านขายยา								In public health centre /hospital /pharmacy		
เคย	14,725	11,672	-	-	4,519	15,972	5,906	Ever		
ไม่เคย	7,879,284	9,781,252	2,248,662	4,814,147	3,707,524	5,459,670	1,430,532	Not ever		
จำไม่ได้	2,679	15,512	-	9,765	-	4,290	4,135	Cannot remember		
ในสถานที่ราชการ /หน่วยงานอื่นของรัฐ /รัฐวิสาหกิจ (ยกเว้นบริเวณที่ตั้งได้เป็นร้านค้าหรือสโมสร)								In the government place /state agencies /enterprises (Except area for a store or club)		
เคย	38,131	45,883	5,141	13,984	25,628	32,036	7,226	Ever		
ไม่เคย	7,847,530	9,725,812	2,243,521	4,789,268	3,671,605	5,438,324	1,430,623	Not ever		
จำไม่ได้	11,026	36,741	-	20,660	14,810	9,573	2,724	Cannot remember		
ในหอพักซึ่งรับผู้พักอยู่ไม่เกิน 25 ปี อยู่ในระหว่างการศึกษาในระดับไม่สูงกว่าปริญญาตรีเข้าพักอาศัยตั้งแต่ 5 คนขึ้นไป โดยเสียค่าตอบแทน								In dormitory which offer guests under 25 years of age; during study not over undergraduate and live 5 people up by paying compensation		
เคย	131,384	68,922	43,571	45,058	38,566	57,755	15,357	Ever		
ไม่เคย	7,750,735	9,709,763	2,205,091	4,753,272	3,654,741	5,422,178	1,425,217	Not ever		
จำไม่ได้	14,569	29,751	-	25,583	18,737	-	-	Cannot remember		

ตาราง 11B จำนวนประชากรอายุ 15 ปีขึ้นไป ที่ดื่มสุราฯ ใน 12 เดือนที่แล้ว จำนวนตามสถานที่เคยซื้อสุราฯ เขตการปกครอง และภาค ทวีราชอาณาจักร พ.ศ. 2557 (ต่อ)

Table 11B Number of population aged 15 years and over who drank in the past 12 months by places purchased alcoholic drinks, area and region, Whole Kingdom, 2014 (Contd.)

สถานที่เคยซื้อสุราฯ	เขตการปกครอง Area				ภาค Region			Places purchased alcoholic drinks	
	รวม		นอกเขตเทศบาล		กทม. (ไม่รวม กทม.)	เหนือ Northern	ตะวันออกเฉียงเหนือ Northeastern		ใต้ Southern
	รวม	ในเขตเทศบาล	Municipal area	Non-municipal area					
ในปั้มน้ำมัน / สถานีบริการน้ำมันเชื้อเพลิง									
รวมถึงสถานีบริการก๊าซ									
เคย	886,156	476,308	409,848	135,981	397,034	83,714	182,769	86,659	Ever
ไม่เคย	16,754,295	7,387,898	9,366,397	2,105,139	4,388,238	3,621,893	5,288,687	1,350,338	Not ever
จำไม่ได้	64,673	32,482	32,190	7,543	38,641	6,436	8,477	3,576	Cannot remember
ในสวนสาธารณะ / สถานที่สาธารณะของทางราชการ									In park/ public places / government or
หรือของรัฐวิสาหกิจหรือหน่วยงานอื่นของรัฐ									state enterprise or other state agencies
เคย	166,206	71,984	94,222	8,424	38,946	32,260	65,283	21,293	Ever
ไม่เคย	17,494,044	7,813,943	9,680,101	2,237,891	4,779,541	3,662,494	5,400,226	1,413,891	Not ever
จำไม่ได้	44,874	10,761	34,113	2,346	5,425	17,290	14,423	5,389	Cannot remember
ในพื้นที่ประกอบกิจการโรงงาน									In factory area (Except in the factories
(ยกเว้นในโรงงานที่ผลิตเครื่องดื่มแอลกอฮอล์)									manufacture alcoholic beverages)
เคย	249,176	141,561	107,615	57,920	91,408	30,589	47,665	21,594	Ever
ไม่เคย	17,424,574	7,733,010	9,691,565	2,189,233	4,725,407	3,660,000	5,432,268	1,417,667	Not ever
จำไม่ได้	31,373	22,117	9,256	1,509	7,097	21,455	-	1,313	Cannot remember

ตาราง 12A จำนวนประชากรอายุ 15 ปีขึ้นไป ที่ดื่มสุรา ใน 12 เดือนที่แล้ว จำแนกตามสถานที่ที่เคยดื่มสุรา กลุ่มอายุ และเพศ ที่ราชอาณาจักร พ.ศ. 2557

Table 12A Number of population aged 15 years and over who drank in the past 12 months by place of ever been drank alcoholic, age group and sex, Whole Kingdom, 2014

สถานที่ที่เคยดื่มสุรา	รวม					เพศ		Place of ever been drank alcoholic
	กลุ่มอายุ					Sex		
	15 - 24	25 - 44	45 -59	60 ขึ้นไป	Total	ชาย	หญิง	
รวม	2,428,286	8,416,693	5,023,154	1,836,991	14,047,290	3,657,833	Total	
ในวัด สถานที่สำหรับปฏิบัติพิธีกรรมทางศาสนา (ยกเว้นพิธีสืบทอดศาสนาคริสต์เท่านั้น)	1,094,018	161,944	552,408	311,044	68,622	123,731	In the temple /places of religious worship (Except for the Eucharist of Christianity)	
เคย	2,252,781	7,800,958	4,699,955	1,763,810	12,986,283	3,531,220	Ever	
ไม่เคย	13,562	63,327	12,154	4,559	90,720	2,882	Not ever	
จำไม่ได้	93,603						Cannot remember	
ในสถานศึกษา โรงเรียน (ยกเว้นบริเวณที่จัดไว้เป็นที่พักส่วนบุคคลหรือสโมสร ฯลฯ)	295,911	96,725	105,682	71,695	21,810	57,727	The school (Except area for individual accommodation or club, etc)	
เคย	17,370,671	2,326,795	8,297,517	4,936,404	1,809,955	13,773,921	Ever	
ไม่เคย	38,541	4,766	13,495	15,055	5,226	3,596,750	Not ever	
จำไม่ได้						35,185	Cannot remember	
ในสถานบริการสาธารณสุข/ สถานพยาบาล/ ร้านขายยา (ยกเว้นบริเวณที่จัดไว้เป็นที่พักส่วนบุคคล)	31,401	1,141	8,090	19,245	2,925	6,428	In public health centre /hospital /pharmacy (Except area for individual accommodation)	
เคย	17,644,627	2,427,145	8,386,778	5,001,172	1,829,532	13,993,222	Ever	
ไม่เคย	29,095	-	21,824	2,737	4,534	29,095	Not ever	
จำไม่ได้							Cannot remember	
ในสถานที่ราชการ/หน่วยงานอื่นของรัฐ/ รัฐวิสาหกิจ (ยกเว้นบริเวณที่จัดไว้เป็นที่พักส่วนบุคคลหรือสโมสร หรือการจัดเลี้ยงตามประเพณี)	288,854	39,145	156,230	78,272	15,207	34,839	In the government place /state agencies /enterprises (except area for individual accommodation or club or banquet tradition)	
เคย	17,310,813	2,373,170	8,220,222	4,905,580	1,811,841	13,695,187	Ever	
ไม่เคย	105,456	15,971	40,241	39,301	9,943	98,089	Not ever	
จำไม่ได้							Cannot remember	
ในหอพักซึ่งรับผู้พักอายุไม่เกิน 25 ปี อยู่ในระหว่างการศึกษาในระดับไม่สูงกว่าปริญญาตรีเข้าพักอาศัยตั้งแต่ 5 คนขึ้นไป โดยเสียค่าตอบแทน	357,597	205,961	132,241	18,728	667	86,776	The dormitory which offer guests under 25 years of age; during study not over undergraduate and live 5 people up by paying compensation	
เคย	17,306,704	2,219,802	8,254,661	5,001,082	1,831,159	13,741,299	Ever	
ไม่เคย	40,822	2,523	29,791	3,343	5,165	35,170	Not ever	
จำไม่ได้							Cannot remember	

ตาราง 12A จำนวนประชากรอายุ 15 ปีขึ้นไป ที่ดื่มสุราฯ ใน 12 เดือนที่แล้ว จำแนกตามสถานที่ที่เคยดื่มสุราฯ กลุ่มอายุ และเพศ ที่ราชอาณาจักร พ.ศ. 2557 (ต่อ)

Table 12A Number of population aged 15 years and over who drank in the past 12 months by place of ever been drank alcoholic, age group and sex, Whole Kingdom, 2014 (Contd.)

สถานที่เคยดื่มสุราฯ	รวม						เพศ		Place of ever been drank alcoholic
	กลุ่มอายุ						ชาย	หญิง	
	15 - 24	25 - 44	45 - 59	60 ขึ้นไป	60 and over				
ในปั้มน้ำมัน /สถานีบริการน้ำมันเชื้อเพลิง (รวมถึงสถานีบริการก๊าซ)									
เคย	617,326	359,811	134,234	23,256	562,016	55,310			In an oil pump /petrol /fuel services stations (including gas station service)
ไม่เคย	17,031,177	8,026,932	4,875,425	1,809,331	13,449,558	3,581,620			Ever
จำไม่ได้	56,620	29,950	13,495	4,404	35,716	20,903			Not ever
ในสวนสาธารณะ /สถานที่สาธารณะของทางราชการหรือ ของรัฐวิสาหกิจหรือหน่วยงานอื่นของรัฐ									Cannot remember
เคย	404,938	132,879	169,200	89,459	337,217	67,722			The park/ public places, government or state enterprise or other state agencies
ไม่เคย	17,230,021	2,285,623	8,208,235	4,916,965	13,646,806	3,583,214			Ever
จำไม่ได้	70,165	9,784	39,258	16,729	63,267	6,897			Not ever
ในพื้นที่ประกอบกิจการโรงงาน (ยกเว้นในโรงงาน ที่ผลิตเครื่องดื่มแอลกอฮอล์)									Cannot remember
เคย	265,513	30,999	171,694	59,222	237,042	28,471			In factory area (Except in the factories manufacture alcoholic beverages)
ไม่เคย	17,392,600	2,391,227	8,227,174	4,944,512	13,764,513	3,628,087			Ever
จำไม่ได้	47,011	6,060	17,825	3,706	45,736	1,275			Not ever
บนถนน ทุ่งตลาด หรือไหล่ทาง ในขณะที่ใช้รถอยู่บนรถ									Cannot remember
เคย	1,651,447	380,227	822,650	367,835	1,511,760	139,686			On the street, sidewalk or pavement; while drinking in the car
ไม่เคย	15,902,047	2,031,553	7,511,161	4,609,011	12,396,499	3,505,548			Ever
จำไม่ได้	151,630	16,505	82,881	46,307	139,031	12,599			Not ever

ตาราง 12B จำนวนประชากรอายุ 15 ปีขึ้นไป ที่ดื่มสุรา ใน 12 เดือนที่แล้ว จำแนกตามสถานที่เคยดื่มสุรา เขตการปกครอง และภาค ทัวราชอาณาจักร พ.ศ. 2557

Table 12B Number of population aged 15 years and over who drank in the past 12 months by the places drank alcoholic drinks, area and region, Whole Kingdom, 2014

สถานที่เคยดื่มสุรา	เขตการปกครอง Area			ภาค Region			Total	The temple, Place for the religious ceremony (Except for the Eucharist of Christianity)	The school (Except area for individual accommodation or club, etc)		
	ในเขตเทศบาล		นอกเขตเทศบาล	กทม.	กลาง (ไม่รวม กทม.)	เหนือ				ตะวันออกเฉียงเหนือ	ใต้
	Municipal area	Non-municipal area									
รวม	7,896,688	9,808,436	2,248,662	4,823,913	3,712,043	5,479,932	1,440,573	Total			
ในวัด สถานที่สำหรับปฏิบัติธรรมทางศาสนา (ยกเว้นพิธีสวดมนต์ของศาสนาคริสต์เท่านั้น)	เคย 1,094,018	265,408	828,609	47,375	261,499	305,277	329,813	Ever			
	ไม่เคย 16,517,503	7,600,398	8,917,105	2,177,949	4,539,018	3,386,298	5,128,025	Not ever			
ไม่สามารถจำไม่ได้	93,603	30,882	62,721	23,338	23,396	20,469	22,095	Cannot remember			
ในสถานศึกษา โรงเรียน (ยกเว้นบริเวณที่จัดไว้เป็นที่พักส่วนบุคคลหรือสโมสร ฯลฯ)	เคย 295,911	114,214	181,697	10,706	47,614	88,669	114,289	Ever			
	ไม่เคย 17,370,671	7,760,035	9,610,637	2,223,972	4,773,767	3,611,782	5,357,172	Not ever			
ไม่สามารถจำไม่ได้	38,541	22,439	16,102	13,983	2,531	11,592	8,472	Cannot remember			
ในสถานบริการสาธารณสุข/ สถานพยาบาล/ ร้านขายยา (ยกเว้นบริเวณที่จัดไว้เป็นที่พักส่วนบุคคล)	เคย 31,401	12,123	19,279	4,726	4,765	6,452	15,459	Public health/medical/pharmacy (Except area for individual accommodation)			
	ไม่เคย 17,644,627	7,875,702	9,768,925	2,243,936	4,808,919	3,700,327	5,454,181	Ever			
ไม่สามารถจำไม่ได้	29,095	8,863	20,232	-	10,229	5,264	10,293	Not ever			
ในสถานที่ราชการ/หน่วยงานอื่นของรัฐ/ รัฐวิสาหกิจ (ยกเว้นบริเวณที่จัดไว้เป็นที่พักส่วนบุคคลหรือสโมสร หรือการจัดเลี้ยงตามประเพณี)	เคย 288,854	138,398	150,456	35,256	70,270	84,799	67,724	Government/ state agencies/ enterprises (except area for individual accommodation or club or banquet tradition)			
	ไม่เคย 17,310,813	7,696,680	9,614,133	2,181,608	4,730,976	3,593,708	5,398,370	Ever			
ไม่สามารถจำไม่ได้	105,456	61,610	43,846	31,798	22,667	33,537	13,838	Not ever			
								Cannot remember			

ตาราง 12B จำนวนประชากรอายุ 15 ปีขึ้นไป ที่ดื่มสุรา ใน 12 เดือนที่แล้ว จำแนกตามสถานที่เคยดื่มสุรา เขตการปกครอง และภาค ทัวราชอาณาจักร พ.ศ. 2557 (ต่อ)

Table 12B Number of population aged 15 years and over who drank in the past 12 months by the places drank alcoholic drinks, area and region, Whole Kingdom, 2014 (Contd.)

	เขตการปกครอง		ภาค			
	Area		Region			
	ในเขตเทศบาล	นอกเขตเทศบาล	กทม.	กลาง	เหนือ	ใต้
Total	Municipal area	Non-municipal area	Bangkok (ไม่รวม กทม.)	Central (Exc. BKK)	Northern	Southern
สถานที่เคยดื่มสุรา						
ในหอพักซึ่งรับผู้พักอยู่ไม่เกิน 25 ปี อยู่ระหว่างการศึกษาระดับไม่สูงกว่าปริญญาตรีเข้าทำอาชีพตั้งแต่ 5 คนขึ้นไป โดยเสียค่าตอบแทน	357,597	228,363	129,234	53,208	78,381	64,231
เคย						
127,741						
34,036						
ไม่เคย						
17,306,704						
7,646,152						
5,343,552						
1,405,650						
888						
888						
ในปั้มน้ำมัน / สถานีบริการน้ำมันเชื้อเพลิง รวมถึงสถานีบริการก๊าซ	617,326	312,686	304,640	108,347	219,030	100,902
เคย						
121,298						
67,748						
ไม่เคย						
17,031,177						
9,478,577						
5,350,750						
1,368,461						
4,364						
4,364						
ในสวนสาธารณะ / สถานที่สาธารณะของทางราชการหรือของรัฐวิสาหกิจหรือของหน่วยงานอื่นของรัฐ	404,938	195,714	209,224	21,913	100,987	138,235
เคย						
101,592						
42,211						
ไม่เคย						
17,230,021						
9,550,622						
5,367,630						
1,390,118						
8,244						
8,244						
ในพื้นที่ประกอบกิจการโรงงาน (ยกเว้นในโรงงานที่ผลิตเครื่องดื่มแอลกอฮอล์)	265,513	164,300	101,213	60,456	103,122	41,073
เคย						
33,143						
27,718						
ไม่เคย						
17,392,600						
9,691,330						
5,431,093						
1,411,712						
1,144						
1,144						
บนถนน ฟอร์ดบาง หรือใต้ทาง	47,011	31,118	15,893	3,988	10,334	15,849
ในขณะที่อยู่บนรถ						
เคย						
506,944						
115,832						
ไม่เคย						
1,651,447						
743,562						
404,736						
115,832						
1,321,213						
4,935,912						
3,264,631						
42,677						
3,528						
3,528						

The dormitory which offer guests under 25 years of age; during study not over undergraduate and live 5 people up by paying compensation

Ever

Not ever

Cannot remember

Oil pump/Petrol/ fuel services stations including gas station

Ever

Not ever

Cannot remember

The park/ public places, government or state enterprise or other state agencies

Ever

Not ever

Cannot remember

Area of the factory (Except the factories that produce alcohol)

Ever

Not ever

Cannot remember

On the street, sidewalk or pavement, while drinking in the car

Ever

Not ever

Cannot remember

ตาราง 13 จำนวนประชากรอายุ 15 ปีขึ้นไป ที่ดื่มสุราฯ ใน 12 เดือนที่แล้ว จำแนกตามการเคดื่มสุรา / เครื่องดื่มแอลกอฮอล์ที่บ้านตนเองหรือบ้านผู้อื่นใน 12 เดือนที่แล้ว กลุ่มอายุ เพศ เขตการปกครอง และภาค
ทั่วราชอาณาจักร พ.ศ. 2557

Table 13 Number of population aged 15 years and over who drank in the past 12 months by drank at the own home or the other home in the past 12 months, age group, sex, area and region, Whole Kingdom, 2014

กลุ่มอายุ (ปี) เพศ เขตการปกครอง และภาค	การเคดื่มสุราหรือเครื่องดื่มแอลกอฮอล์ที่บ้านตนเองหรือบ้านผู้อื่นในรอบปีที่ผ่านมา Drank at the own home or the other home in the past 12 months														Age group (years), sex, area and region
	รวม		เคดื่มสม่ำเสมอ Regularly drank				รวม				เคดื่มนานๆ ครั้ง Occasionally drank				
	ไม่เคดื่ม	เคดื่ม	ดื่มทุกวัน (7 วัน/สัปดาห์) Every day	ดื่มเกือบทุกวัน (5 - 6 วัน/สัปดาห์) Almost every day	ดื่มวันเว้นวัน (3 - 4 วัน/สัปดาห์) Alternately day	ดื่มทุกสัปดาห์ (1 - 2 วัน/สัปดาห์) Every week	เคดื่ม	นานๆ ครั้ง	Total	1-3 วัน/เดือน	8-11 วัน/ปี	4-7 วัน/ปี	1-3 วัน/ปี		
รวม	17,705,123	6,422,965	1,574,965	746,347	1,401,521	2,700,133	9,251,493	3,465,661	1,693,819	1,405,611	2,686,402				
15 - 24	2,428,286	545,347	67,157	25,031	121,363	331,796	1,519,456	653,823	294,239	212,983	358,410				
25 - 44	8,416,693	3,104,563	610,982	384,249	700,323	1,409,008	4,315,809	1,579,002	792,292	680,014	1,264,502				
45 - 59	5,023,154	2,077,811	634,478	261,930	435,667	745,736	2,548,811	965,316	456,310	379,739	747,446				
60 ขึ้นไป	1,836,991	695,245	262,348	75,137	144,168	213,592	867,417	267,520	150,978	132,876	316,044				
เพศ															
ชาย	14,047,290	5,862,041	1,382,911	695,426	1,294,850	2,488,854	6,799,059	2,958,895	1,262,201	954,069	1,623,893				
หญิง	3,657,833	560,925	192,053	50,921	106,671	211,279	2,452,434	506,766	431,617	451,542	1,062,509				
เขตการปกครอง															
ในเขตเทศบาล	7,896,688	2,816,917	702,776	319,936	569,609	1,224,596	4,020,092	1,455,701	719,207	607,923	1,237,261				
นอกเขตเทศบาล	9,808,436	3,606,049	872,188	426,411	831,912	1,475,537	5,231,401	2,009,961	974,611	797,688	1,449,141				
ภาค															
กรุงเทพมหานคร	2,248,662	789,750	230,270	96,955	132,525	330,001	1,059,621	419,883	129,035	150,071	360,632				
กลาง (ไม่รวม กทม.)	4,823,913	2,077,150	608,662	219,182	431,464	817,842	2,160,698	948,498	465,713	260,604	485,883				
เหนือ	3,712,043	1,284,992	289,932	180,921	329,381	484,758	2,010,515	672,668	388,946	345,998	602,903				
ตะวันออกเฉียงเหนือ	5,479,932	1,738,603	322,174	163,892	399,178	853,358	3,293,209	1,108,219	560,422	543,005	1,081,563				
ใต้	1,440,573	532,471	123,927	85,396	108,974	214,174	727,450	316,393	149,702	105,933	155,421				

ตาราง 14 จำนวนประชากรอายุ 15 ปีขึ้นไป ที่ดื่มสุราฯ ใน 12 เดือนที่แล้ว จำนวนตามค่าใช้จ่ายในการซื้อสุราฯ มาดื่มที่บ้านตนเอง/บ้านผู้อื่น ค่าใช้จ่ายเฉลี่ยต่อเดือน กลุ่มอายุ เพศ เขตการปกครอง และภาค
 ทั่วประเทศ พ.ศ. 2557

Table 14 Number of population aged 15 years and over who drank in the past 12 months , by average of expenditure on alcoholic product per month which drank at own home or the other home, average of expenditure per month, age group, sex, area and region, Whole Kingdom, 2014

กลุ่มอายุ (ปี) เพศ เขตการปกครอง และภาค	รวม Total	ค่าใช้จ่ายเฉลี่ยต่อเดือนในการซื้อสุราหรือเครื่องดื่มแอลกอฮอล์มาดื่มที่บ้านตนเอง/บ้านผู้อื่น (บาท) Average of expenditure on alcoholic product per month which drank at own home or the other home (baht)										ค่าใช้จ่ายเฉลี่ยต่อ เดือน (บาท) Average of expenditure per month (baht)
		ฟรี free	1 - 99	100 - 499	500 - 999	1,000 - 4,999	5,000 ขึ้นไป	ไม่ทราบ Unknown	5,000 and over			
กลุ่มอายุ	15,674,459	2,666,563	2,019,419	6,174,541	2,461,428	2,210,845	76,083	65,579	459	Age Group		
15 - 24	2,064,802	416,935	300,955	983,554	234,915	120,458	-	7,986	249	15 - 24		
25 - 44	7,420,372	1,092,831	825,569	2,798,526	1,357,592	1,265,515	38,288	42,052	524	25 - 44		
45 - 59	4,626,622	828,940	614,959	1,770,708	684,147	682,910	29,416	15,542	488	45 - 59		
60 ขึ้นไป	1,562,662	327,857	277,936	621,754	184,774	141,963	8,378		345	60 and over		
เพศ										Sex		
ชาย	12,661,099	1,638,127	1,482,628	5,139,165	2,222,224	2,051,823	76,083	51,049	519	Male		
หญิง	3,013,359	1,028,436	536,791	1,035,376	239,204	159,022		14,531	205	Female		
เขตการปกครอง										Area		
ในเขตเทศบาล	6,837,009	1,144,788	690,456	2,495,952	1,254,451	1,182,346	38,161	30,854	536	Municipal area		
นอกเขตเทศบาล	8,837,449	1,521,774	1,328,963	3,678,589	1,206,977	1,028,499	37,922	34,726	399	Non-municipal area		
ภาค										Region		
กรุงเทพมหานคร	1,849,371	254,445	141,244	611,965	370,401	434,289	17,569	19,459	712	Bangkok Metropolitan		
กลาง (ไม่รวม กทม.)	4,237,848	690,166	262,609	1,554,438	827,967	861,837	30,778	10,053	606	Central (Exc.BKK)		
เหนือ	3,295,506	611,351	555,668	1,413,333	419,172	268,940	11,074	15,967	322	Northern		
ตะวันออกเฉียงเหนือ	5,031,812	902,955	948,258	2,077,032	623,766	448,843	14,359	16,599	326	Northeastern		
ใต้	1,259,921	207,645	111,640	517,773	220,121	196,937	2,304	3,501	484	Southern		

ตาราง 15 จำนวนประชากรอายุ 15 ปีขึ้นไป ที่ดื่มสุรา ใน 12 เดือนที่แล้ว จำแนกตามเวลาที่ใช้เดินทางไปซื้อสุรา ในร้านค้าที่ซื้อบ่อยที่สุด เวลาเฉลี่ย กลุ่มอายุ เพศ เขตการปกครอง และภาค
 ทัวราอาณาจักร พ.ศ. 2557

Table 15 Number of population aged 15 years and over who drank in the past 12 months by Time use to go shop for buy alcoholic drink in the shop which a buy alcoholic drink most frequently, average time, age group, sex, area and region, Whole Kingdom, 2014

กลุ่มอายุ (ปี) เพศ เขตการปกครอง และภาค	รวม Total	เวลาที่ใช้เดินทางไปซื้อสุรา ในร้านค้าที่ซื้อบ่อยที่สุด (นาที)					เวลาเฉลี่ย Average time (Minutes)	Age group (years), sex, area and region
		Time use to go shop for buy alcoholic drink most frequently (Minutes)		31 - 60	60 ขึ้นไป 60 and over	ไม่ทราบ Unknown		
		ไม่ได้ไปซื้อ Not to buy	1 - 10					
กลุ่มอายุ	15,674,459	2,130,537	10,765,925	2,465,918	92,489	126,996	9	Age Group
15 - 24	2,064,802	270,889	1,428,576	331,227	5,029	8,720	9	15 - 24
25 - 44	7,420,372	888,514	5,154,063	1,199,299	56,123	74,943	10	25 - 44
45 - 59	4,626,622	680,930	3,187,286	684,355	26,526	24,424	9	45 - 59
60 ขึ้นไป	1,562,662	290,204	995,999	251,037	4,812	18,909	11	60 and over
เพศ								Sex
ชาย	12,661,099	1,340,923	8,956,086	2,113,673	69,081	116,727	10	Male
หญิง	3,013,359	789,614	1,809,839	352,246	23,408	10,269	7	Female
เขตการปกครอง								Area
ในเขตเทศบาล	6,837,009	914,019	4,520,316	1,207,502	57,819	88,028	11	Municipal area
นอกเขตเทศบาล	8,837,449	1,216,518	6,245,609	1,258,416	34,670	38,969	8	Non-municipal area
ภาค								Region
กรุงเทพมหานคร	1,849,371	182,804	1,265,045	352,434	15,506	9,497	11	Bangkok Metropolitan
กลาง (ไม่รวม กทม.)	4,237,848	532,338	2,781,116	846,283	27,112	44,356	11	Central (Exc.BKK)
เหนือ	3,295,506	526,280	2,199,975	531,909	14,098	2,549	8	Northern
ตะวันออกเฉียงเหนือ	5,031,812	749,108	3,654,552	519,122	21,561	67,763	9	Northeastern
ใต้	1,259,921	140,007	865,236	216,170	14,213	2,832	9	Southern

ตาราง 16 จำนวนประชากรอายุ 15 ปีขึ้นไป ที่ดื่มสุราฯ ใน 12 เดือนที่แล้ว จำแนกตามการเคยดื่มสุราหรือเครื่องดื่มแอลกอฮอล์ที่ร้านหรือที่อื่นๆ นอกบ้าน ใน 12 เดือนที่แล้ว กลุ่มอายุ เพศ เขตการปกครอง และภาค ทัวราชอาณาจักร พ.ศ. 2557

Table 16 Number of population aged 15 years and over who drank in the past 12 months by drank at the shop in the past 12 months, age group, sex, area and region, Whole Kingdom, 2014

กลุ่มอายุ (ปี) เพศ เขตการปกครอง และภาค	การเคยดื่มสุราหรือเครื่องดื่มแอลกอฮอล์ที่ร้านหรือที่อื่นๆ นอกบ้าน ใน 12 เดือนที่แล้ว												Age group (years), sex, area and region
	Drank at the shop in the past 12 months						นอกบ้าน						
	รวม	ไม่เคยดื่ม	เคยดื่มสม่ำเสมอ	เป็นประจำ	ดื่มสัปดาห์ละครั้ง	ดื่มทุกวัน	รวม	ดื่ม 1-3 วัน/เดือน	ดื่ม 4-7 วัน/เดือน	ดื่ม 8-11 วัน/เดือน	ดื่ม 12 วัน/เดือน	ดื่มทุกวัน	
Total	17,705,123	4,758,029	3,174,984	353,216	293,938	640,114	1,887,715	9,772,111	3,436,594	1,916,189	1,564,086	2,855,242	
ชาย	14,047,290	3,464,734	2,947,050	323,351	263,842	618,114	1,741,743	7,635,507	3,029,123	1,517,850	1,152,606	1,935,928	Male
หญิง	3,657,833	1,293,295	227,934	29,865	30,097	22,000	145,972	2,136,605	407,471	398,339	411,481	919,314	Female
เขตการปกครอง													Area
ในเขตเทศบาล	7,896,688	1,978,587	1,358,757	163,991	112,102	212,582	870,082	4,559,343	1,559,075	908,532	740,162	1,351,575	Municipal area
นอกเขตเทศบาล	9,808,436	2,779,441	1,816,226	189,225	181,837	427,532	1,017,633	5,212,768	1,877,519	1,007,657	823,925	1,503,667	Non-municipal area
ภาค													Region
กรุงเทพมหานคร	2,248,662	446,787	330,218	30,201	13,806	42,771	243,441	1,471,657	475,346	256,979	251,701	487,631	Bangkok Metropolis
กลาง (ไม่รวม กทม.)	4,823,913	1,242,981	863,150	107,456	72,308	147,301	536,085	2,717,782	1,024,092	589,370	451,297	653,023	Central (Exc.BKK)
เหนือ	3,712,043	1,083,257	721,224	82,760	82,780	161,550	394,133	1,907,563	617,085	392,527	343,103	554,848	Northern
ตะวันออกเฉียงเหนือ	5,479,932	1,677,293	907,624	86,721	95,732	204,651	520,520	2,895,016	1,020,017	484,082	405,851	985,066	Northeastern
ใต้	1,440,573	307,711	352,769	46,077	29,313	83,842	193,537	780,094	300,054	193,232	112,135	174,674	Southern

ตาราง 17 จำนวนประชากรอายุ 15 ปีขึ้นไป ที่ดื่มสุราฯ ใน 12 เดือนที่แล้ว จำนวนตามค่าใช้จ่ายในการดื่มสุราหรือเครื่องดื่มแอลกอฮอล์ที่ร้านหรือที่อื่นๆ ค่าใช้จ่ายเฉลี่ยต่อเดือน กลุ่มอายุ เพศ เขตการปกครอง และภาค ทัวราชอาณาจักร พ.ศ. 2557

Table 17 Number of population aged 15 years and over who drank in the past 12 months by average of expenditure on alcoholic product per month which drank at the shops, average of expenditure per month, age group, sex, area and region, Whole Kingdom, 2014

กลุ่มอายุ (ปี) เพศ เขตการปกครอง และ ภาค	รวม Total	ค่าใช้จ่ายในการดื่มสุราหรือเครื่องดื่มแอลกอฮอล์ที่ร้านหรือที่อื่นๆ (บาท)							ค่าใช้จ่ายเฉลี่ยต่อ เดือน (บาท) Average of expenditure per month (baht)	Age group (years), sex, area and region
		Average of expenditure on alcoholic product per month which drank at the shops or others place (Baht)								
		ฟรี free	1 - 99	100 - 499	500 - 999	1,000 - 4,999	5,000 ขึ้นไป	ไม่ทราบ Unknown		
กลุ่มอายุ	12,947,095	2,720,113	1,367,432	4,806,030	2,170,606	1,767,344	39,151	76,419	409	Age Group
15 - 24	1,864,661	332,498	195,824	855,639	306,739	170,070	-	3,892	331	15 - 24
25 - 44	6,379,002	1,107,633	593,437	2,279,656	1,260,563	1,063,673	31,047	42,993	485	25 - 44
45 - 59	3,510,131	903,960	403,536	1,264,448	451,967	455,392	8,103	22,724	366	45 - 59
60 ขึ้นไป	1,193,300	376,022	174,635	406,287	151,337	78,209	-	6,811	247	60 and over
เพศ										Sex
ชาย	10,582,557	1,787,653	1,079,644	4,096,615	1,941,463	1,588,987	35,428	52,767	445	Male
หญิง	2,364,538	932,461	287,788	709,415	229,143	178,358	3,723	23,652	246	Female
เขตการปกครอง										Area
ในเขตเทศบาล	5,918,100	1,120,081	423,507	1,993,634	1,167,584	1,131,868	31,463	49,965	521	Municipal area
นอกเขตเทศบาล	7,028,994	1,600,032	943,925	2,812,396	1,003,023	635,477	7,688	26,454	315	Non-municipal area
ภาค										Region
กรุงเทพมหานคร	1,801,875	239,457	81,050	558,125	438,129	449,099	-	36,015	600	Bangkok Metropolis
กลาง (ไม่รวม กทม.)	3,580,931	820,099	218,057	1,227,188	641,386	639,942	28,466	5,794	519	Central (Exc.BKK)
เหนือ	2,628,786	675,679	334,472	1,066,522	358,318	178,834	1,460	13,501	264	Northern
ตะวันออกเฉียงเหนือ	3,802,639	813,678	656,983	1,493,593	484,820	335,596	2,000	15,969	292	Northeastern
ใต้	1,132,863	171,201	76,870	460,602	247,953	163,873	7,225	5,139	488	Southern

ตาราง 18 จำนวนประชากรอายุ 15 ปีขึ้นไป ที่ดื่มสุรา ใน 12 เดือนที่แล้ว จำนวนตามเวลาที่ใช้เดินทางไปดื่มสุรา ในร้านที่ดื่มบ่อยครั้งที่สุด เวลาเฉลี่ย กลุ่มอายุ เพศ เขตการปกครอง และภาค
 ทัวราชาอาณาจักร พ.ศ. 2557

Table 18 Number of population aged 15 years and over who drank in the past 12 months by time use to go shop for drinking seat in the shop which a drinking seat most frequently, average time, age group, sex, area and region Whole Kingdom, 2014

กลุ่มอายุ (ปี) เพศ เขต การปกครอง และภาค	เวลาที่ใช้เดินทางไปดื่มสุรา ในร้านที่ดื่มบ่อยครั้งที่สุด (นาที)					เวลาเฉลี่ย (นาที) Average time (Minutes)	Age group (years), sex, area and region
	Time use to go shop for drinking seat in the shop which a drinking seat most frequently (Minutes)						
	< 1 Less than 1	1 - 10	11 - 30	31 - 60	60 ขึ้นไป 60 and over		
รวม	Total						
กลุ่มอายุ	12,947,095	6,494,378	4,346,527	784,641	210,041	180,921	Age Group
15 - 24	1,864,661	892,435	660,972	97,395	67,106	37,823	15 - 24
25 - 44	6,379,002	3,030,084	2,344,732	474,351	89,174	63,316	25 - 44
45 - 59	3,510,131	1,893,327	1,047,481	167,262	40,378	56,779	45 - 59
60 ขึ้นไป	1,193,300	678,531	293,341	45,633	13,383	23,002	60 and over
เพศ							Sex
ชาย	10,582,557	5,468,118	3,583,229	625,504	151,710	137,629	Male
หญิง	2,364,538	1,026,259	763,298	159,137	58,331	43,292	Female
เขตการปกครอง							Area
ในเขตเทศบาล	5,918,100	2,440,597	2,371,146	523,885	127,814	83,542	Municipal area
นอกเขตเทศบาล	7,028,994	4,053,781	1,975,382	260,756	82,227	97,378	Non-municipal area
ภาค							Region
กรุงเทพมหานคร	1,801,875	590,480	811,835	253,408	61,617	31,224	Bangkok Metropolis
กลาง (ไม่รวม กทม.)	3,580,991	1,505,681	1,418,763	276,195	66,357	65,607	Central (Exc.BKK)
เหนือ	2,628,786	1,412,793	831,181	76,047	13,963	41,786	Northern
ตะวันออกเฉียงเหนือ	3,802,639	2,330,613	981,359	132,941	48,722	32,285	Northeastern
ใต้	1,132,863	654,811	303,389	46,051	19,383	10,018	Southern

ตาราง 20 จำนวนประชากรอายุ 15 ปีขึ้นไป ที่ดื่มสุรา ใน 12 เดือนที่แล้ว จำแนกตามพฤติกรรมการดื่มหนักหรือปริมาณมากในครั้งเดียว กลุ่มอายุ เพศ เขตการปกครอง และภาค ทั่วประเทศ พ.ศ. 2557

Table 20 Number of population aged 15 years and over who drank in the past 12 months by Heavy / large quantities drank habit in the one time, age group, sex, area, and region, Whole Kingdom, 2014

รวม	พฤติกรรมการดื่มหนักหรือปริมาณมากในครั้งเดียว Heavy / large quantities drank habit in the one time														
	รวม เคยดื่มหนักสม่ำเสมอ Regularly heavy / large quantities drank			รวม เคยดื่มหนักบ้างครั้ง Occasionally heavy / large quantities drank			รวม เคยดื่มหนักนานๆ ครั้ง			รวม เคยดื่มหนักมาก					
	เคยดื่มหนักสม่ำเสมอ (7 วัน/สัปดาห์) Every day (7 days per week)	เกือบทุกวัน (5 - 6 วัน/สัปดาห์) Almost every day (5-6 days per week)	วันเว้นวัน (3 - 4 วัน/สัปดาห์) Alternately day (3-4 days per week)	ทุกสัปดาห์ (1 - 2 วัน/สัปดาห์) Every week (1-2 days per week)	เคยดื่มหนักบ้างครั้ง (1-3 วัน/เดือน) 1-3 days per month	เคยดื่มหนักนานๆ ครั้ง (เดือน) 1-3 days per year	เคยดื่มหนักมาก (8-11 วัน/ปี) 8-11 days per year	เคยดื่มหนักมาก (4-7 วัน/ปี) 4-7 days per year	เคยดื่มหนักมาก (1-3 วัน/ปี) 1-3 days per year	กลุ่มอายุ (ปี) เพศ	เขตการปกครอง และภาค	Age group (years), sex, area and region			
รวม	17,705,123	10,055,886	2,330,982	436,563	259,848	445,782	1,188,790	5,318,255	1,795,098	735,291	628,712	2,159,155	Age Group		
15 - 24	2,428,286	1,305,489	282,696	38,903	27,932	40,107	175,754	840,101	240,236	153,546	61,126	385,193	15 - 24		
25 - 44	8,416,693	4,549,278	1,175,192	174,576	137,184	208,688	654,743	2,692,223	956,877	323,675	324,122	1,087,549	25 - 44		
45 - 59	5,023,154	2,976,918	681,796	157,729	80,644	161,896	281,527	1,364,439	457,467	200,986	190,200	515,786	45 - 59		
60 ขึ้นไป	1,836,991	1,224,201	191,298	65,354	14,088	35,090	76,766	421,492	140,518	57,083	53,264	170,627	60 and over		
เพศ													Sex		
ชาย	14,047,290	7,267,531	2,185,518	411,251	256,801	403,601	1,113,866	4,594,241	1,647,209	650,274	523,855	1,772,904	Male		
หญิง	3,657,833	2,788,355	145,463	25,311	3,047	42,181	74,924	724,014	147,889	85,017	104,857	386,251	Female		
เขตการปกครอง													Area		
ในเขตเทศบาล	7,896,688	4,548,691	1,060,055	209,283	114,931	156,181	579,659	2,287,942	849,837	294,001	301,749	842,355	Municipal area		
นอกเขตเทศบาล	9,808,436	5,507,196	1,270,926	227,279	144,917	289,600	609,130	3,030,314	945,261	441,290	326,963	1,316,800	Non-municipal area		
ภาค													Region		
กรุงเทพมหานคร	2,248,662	1,360,976	343,890	73,665	35,941	41,096	193,187	543,797	246,498	44,688	64,911	187,700	Bangkok Metropolitan		
กลาง (ไม่รวม กทม.)	4,823,913	2,495,831	841,374	177,255	103,649	154,618	405,852	1,486,707	619,200	191,201	172,048	504,258	Central (Exc.BKK)		
เหนือ	3,712,043	2,098,625	439,415	100,310	39,696	105,380	194,027	1,174,003	308,804	214,744	169,358	481,097	Northern		
ตะวันออกเฉียงเหนือ	5,479,932	3,256,565	520,510	50,850	45,596	96,829	327,235	1,702,857	486,364	227,790	151,930	836,774	Northeastern		
ใต้	1,440,573	843,889	185,793	34,482	34,965	47,858	68,488	410,891	134,232	56,867	70,466	149,326	Southern		

ตาราง 21 จำนวนประชากรอายุ 15 ปีขึ้นไป ที่ดื่มสุราฯ ใน 12 เดือนที่แล้ว จำนวนตามความถี่ในการดื่มสุราฯ /สุรากลั่นชุมชนที่ลักลอบผลิตหรือไม่เสียภาษี กลุ่มอายุ เพศ เขตการปกครอง และภาค
 ทั่วราชอาณาจักร พ.ศ. 2557

Table 21 Number of population aged 15 years and over who drank in the past 12 months by drunk Rice Whisky illicit / untaxed alcohol, age group, sex, area and region, Whole Kingdom, 2014

รวม	การดื่มสุราฯ /สุรากลั่นชุมชนที่ลักลอบผลิตหรือไม่เสียภาษี Drank Rice Whisky illicit / untaxed alcohol											
	รวม	ไม่เคยดื่ม	ดื่ม	ดื่มเป็นประจำ	ดื่มเป็นประจำ	ดื่มเป็นประจำ	ดื่มเป็นประจำ	ดื่มเป็นประจำ	ดื่มเป็นประจำ	ดื่มเป็นประจำ	ดื่มเป็นประจำ	ดื่มเป็นประจำ
Age group (years), sex, area and region	Total	Never drank	Drank	Almost every day	Alternately day	Every week	Occasionally	Occasionally	Occasionally	Occasionally	Occasionally	Occasionally
15 - 24	17,705,123	15,601,037	732,686	172,654	109,464	173,580	276,988	1,371,399	356,817	169,737	189,550	655,295
25 - 44	2,428,286	2,197,169	69,184	14,896	2,622	22,266	29,400	161,933	69,100	10,681	5,287	76,865
45 - 59	8,416,693	7,561,566	266,596	50,435	33,272	68,341	114,548	588,532	123,386	62,374	76,546	326,225
60 ขึ้นไป	5,023,154	4,269,170	316,752	78,677	63,122	71,055	103,899	437,231	115,375	74,031	75,698	172,126
เพศ	1,836,991	1,573,132	80,155	28,645	10,449	11,919	29,142	183,704	48,956	22,650	32,019	80,079
ชาย	14,047,290	12,180,381	686,368	159,786	106,417	166,668	253,497	1,180,541	317,803	144,695	155,290	562,753
หญิง	3,657,833	3,420,656	46,319	12,867	3,048	6,912	23,492	190,858	39,014	25,042	34,261	92,542
เขตการปกครอง	7,896,688	7,168,810	252,132	54,097	50,276	51,631	96,128	475,747	103,364	51,682	55,993	264,707
ในเขตเทศบาล	9,808,436	8,432,228	480,555	118,557	59,189	121,949	180,861	895,653	253,453	118,055	133,557	390,588
นอกเขตเทศบาล	2,248,662	2,188,294	17,457	4,541	1,338	4,892	6,686	42,911	12,752	13,073	4,058	13,028
ภาค	4,823,913	4,462,293	119,783	28,303	43,167	18,448	29,865	241,836	66,531	25,373	33,321	116,611
กรุงเทพมหานคร	3,712,043	2,783,938	382,948	69,282	57,227	112,223	144,216	545,157	161,416	80,389	77,642	225,710
กลาง (ไม่รวม กทม.)	5,479,932	4,961,044	143,953	40,328	4,033	33,901	65,691	374,935	68,651	35,427	53,987	216,871
เหนือ	1,440,573	1,205,468	68,546	30,200	3,698	4,116	30,531	166,559	47,466	15,475	20,542	83,075

ตาราง 22 จำนวนประชากรอายุ 15 ปีขึ้นไป ที่ดื่มสุราฯ ใน 12 เดือนที่แล้ว จำแนกตามความถี่ในการดื่มสุราฯ / สุราแดงต่างประเทศที่ลักลอบผลิตหรือไม่เสียภาษี กลุ่มอายุ เพศ เขตการปกครอง และภาค ทัวราชอาณาจักร

พ.ศ. 2557

Table 22 Number of population aged 15 years and over who drank in the past 12 months by drank Brown spirits from abroad illicit / untaxed alcohol, age group, sex, area and region, Whole Kingdom, 2014

กลุ่มอายุ (ปี) เพศ เขตการปกครอง และภาค	การดื่มสุราฯ / สุราแดง ต่างประเทศที่ลักลอบผลิตหรือไม่เสียภาษีในรอบปีที่แล้ว												รวม	เคยดื่มสุราฯ ครั้ง			Age group (years), sex, area and region		
	Drank Brown spirits from abroad illicit / untaxed alcohol in the past 12 months						รวม			เคยดื่มสุราฯ ครั้ง									
	ไม่เคยดื่ม	รวม	เคยดื่ม ทุกวัน (7 วัน/ สัปดาห์) Every day (7 days per week)	เคยดื่มสม่ำเสมอ เกือบทุกวัน (5 - 6 วัน/ สัปดาห์) Almost every day (5-6 days per week)	เคยดื่มสม่ำเสมอ วันเว้นวัน (3 - 4 วัน/ สัปดาห์) Alternately day (3-4 days per week)	ทุกสัปดาห์ (1 - 2 วัน/ สัปดาห์) Every week (1-2 days per week)	รวม	เคยดื่ม นานๆ ครั้ง Total occasionally drank	เคยดื่ม 1-3 วัน / เดือน 1-3 days per month	เคยดื่ม 8-11 วัน / ปี 8-11 days per year	เคยดื่ม 4-7 วัน / ปี 4-7 days per year	เคยดื่ม 1-3 วัน / ปี 1-3 days per year							
รวม																			
Total																			
กลุ่มอายุ	17,705,123	15,855,651	201,040	29,622	3,779	35,882	131,758	1,648,433	332,513	324,285	227,669	763,966	Age Group						
15 - 24	2,428,286	2,131,669	20,793	5,915	-	-	14,878	275,824	80,120	66,219	23,002	106,483	15 - 24						
25 - 44	8,416,693	7,485,388	121,097	19,018	1,903	20,543	79,634	810,207	161,431	155,018	118,201	375,557	25 - 44						
45 - 59	5,023,154	4,563,309	52,027	1,052	964	14,645	35,367	407,818	69,481	68,851	64,791	204,694	45 - 59						
60 ขึ้นไป	1,836,991	1,675,285	7,122	3,636	912	694	1,880	154,584	21,481	34,197	21,674	77,232	60 and over						
เพศ													Sex						
ชาย	14,047,290	12,411,163	187,451	29,622	3,779	32,580	121,471	1,448,676	301,400	280,232	205,658	661,386	Male						
หญิง	3,657,833	3,444,487	13,589	-	-	3,302	10,287	199,757	31,113	44,053	22,011	102,580	Female						
เขตการปกครอง													Area						
ในเขตเทศบาล	7,896,688	6,956,399	115,701	17,760	912	17,825	79,205	824,587	184,628	160,513	100,841	378,606	Municipal area						
นอกเขตเทศบาล	9,808,436	8,899,252	85,339	11,862	2,867	18,057	52,553	823,845	147,885	163,772	126,829	385,360	Non-municipal area						
ภาค													Region						
กรุงเทพมหานคร	2,248,662	2,023,041	34,957	2,784	-	8,945	23,228	190,664	32,585	21,408	20,957	115,714	Bangkok Metropolitan						
กลาง (ไม่รวม กทม.)	4,823,913	4,213,956	81,195	19,870	-	11,754	49,571	528,762	112,721	123,717	87,219	205,106	Central (Exc.BKK)						
เหนือ	3,712,043	3,315,711	39,049	5,915	2,815	8,460	21,859	357,284	78,712	78,000	67,094	133,479	Northern						
ตะวันออกเฉียงเหนือ	5,479,932	5,085,672	24,237	-	-	1,632	22,605	370,024	51,249	60,748	28,410	229,617	Northeastern						
ใต้	1,440,573	1,217,272	21,603	1,052	964	5,091	14,496	201,699	57,247	40,412	23,990	80,050	Southern						

ตาราง 23A จำนวนประชากรอายุ 15 ปีขึ้นไป จำนวนตามปัญหาซึ่งมีสาเหตุมาจากกรดื่มสุราฯ ของตนเองและ /หรือผู้อื่นใน 12 เดือนที่แล้ว กลุ่มอายุ และเพศ ที่ราชอาณาจักร พ.ศ. 2557

Table 23A Number of population aged 15 years and over by problem is caused by the alcoholic drinking of self and /or others in the past 12 months, age group and sex, Whole Kingdom, 2014

ปัญหาซึ่งมีสาเหตุมาจากกรดื่มสุราของตนเอง และ /หรือผู้อื่นใน 12 เดือนที่แล้ว	รวม					เพศ		Sex	Problem is caused by the alcoholic drinking of self and /or others in the past 12 months	
	Total	กลุ่มอายุ					ชาย			หญิง
		15 - 24	25 - 44	45 -59	60 ขึ้นไป	60 and over				
รวม	54,831,237	9,636,779	20,593,117	14,620,983	9,980,358	26,524,078	28,307,159	Total		
การเคยก้อให้เกิดความรำคาญ รบกวนการทำงาน และคุณภาพชีวิต									Causing a nuisance interfere with work and quality of life	
ไม่มีปัญหา	50,079,045	8,787,397	18,928,053	13,121,698	9,241,897	24,403,948	25,675,097	No problem		
มีปัญหากภายในครัวเรือน	2,350,599	369,640	871,566	776,286	333,108	1,079,275	1,271,324	Have problem inside the household		
มีปัญหากภายนอกครัวเรือน	1,767,703	364,654	571,982	502,026	329,041	718,309	1,049,394	Have problem outside the household		
มีปัญหากทั้งภายในและภายนอกครัวเรือน	633,889	115,088	221,517	220,973	76,312	322,546	311,344	Have problem inside and outside the household		
การเคยก้อปากเสียง ทะเลาะ โต้เถียง									An arguments /polemic /an argue	
ไม่มีปัญหา	49,612,436	8,702,751	18,436,584	13,169,565	9,303,537	23,948,114	25,664,322	No problem		
มีปัญหากภายในครัวเรือน	3,043,391	470,397	1,284,103	887,808	401,083	1,507,223	1,536,168	Have problem inside the household		
มีปัญหากภายนอกครัวเรือน	1,640,639	368,958	628,282	432,895	210,504	807,857	832,782	Have problem outside the household		
มีปัญหากทั้งภายในและภายนอกครัวเรือน	534,770	94,673	244,148	130,715	65,235	260,884	273,886	Have problem inside and outside the household		
การเคยก้อมีอิทธิพลร้ายกาย หรือกระทำความรุนแรง									Physical abuse/ violent acts	
ไม่มีปัญหา	53,401,908	9,295,662	20,014,222	14,278,667	9,813,357	25,880,893	27,521,016	No problem		
มีปัญหากภายในครัวเรือน	475,003	90,207	218,209	100,099	66,487	183,025	291,978	Have problem inside the household		
มีปัญหากภายนอกครัวเรือน	665,047	189,882	250,653	161,738	62,774	334,581	330,467	Have problem outside the household		
มีปัญหากทั้งภายในและภายนอกครัวเรือน	289,279	61,028	110,032	80,478	37,740	125,580	163,699	Have problem inside and outside the household		
การเคยก้อปัญหาเกี่ยวกับการประกอบอาชีพ (ป่วย/ตกงาน /ทำงานไม่มีประสิทธิภาพ/ ขาดงาน/ ไร้สาย)									Problems with occupation (sick /unemployed /inefficient work /late for work)	
ไม่มีปัญหา	51,862,455	9,112,351	19,336,231	13,814,435	9,599,438	24,952,629	26,909,827	No problem		
มีปัญหากภายในครัวเรือน	1,601,243	246,181	709,927	444,849	200,287	893,217	708,026	Have problem inside the household		
มีปัญหากภายนอกครัวเรือน	871,649	185,211	355,520	213,974	116,943	423,820	447,829	Have problem outside the household		
มีปัญหากทั้งภายในและภายนอกครัวเรือน	495,890	93,036	191,439	147,725	63,690	254,412	241,477	Have problem inside and outside the household		

ตาราง 23A จำนวนประชากรอายุ 15 ปีขึ้นไป จำแนกตามปัญหาซึ่งมีสาเหตุมาจากการดื่มสุราฯ ของตนเองและ/หรือผู้อื่นใน 12 เดือนที่แล้ว ที่ราชอาณาจักร พ.ศ. 2557 (ต่อ)

Table 23A Number of population aged 15 years and over by problem is caused by the alcoholic drinking of self and / or others in the past 12 months, age group and sex,

Whole Kingdom, 2014 (Contd.)

ปัญหาซึ่งมีสาเหตุมาจากการดื่มสุราฯ ของตนเองและ/หรือผู้อื่นใน 12 เดือนที่แล้ว	รวม					เพศ		Problem is caused by the alcoholic drinking of self and / or others in the past 12 months
	Age group					Sex		
	15 - 24	25 - 44	45 -59	60 ขึ้นไป	60 and over	ชาย	หญิง	
ไม่มีปัญหา	8,856,548	18,799,248	13,438,082	9,395,779	24,131,594	26,358,064	No problem	
มีปัญหาภายในครัวเรือน	520,952	1,334,911	859,231	406,724	1,844,099	1,277,719	Have problem inside the household	
มีปัญหาภายนอกครัวเรือน	168,041	279,800	199,454	114,609	320,048	441,856	Have problem outside the household	
มีปัญหาทั้งภายในและภายนอกครัวเรือน	91,238	179,157	124,215	63,246	228,337	229,520	Have problem inside and outside the household	
ปัญหาทางการเงิน							Financial problems	

ตาราง 23B จำนวนประชากรอายุ 15 ปีขึ้นไป จำนวนตามปัญหาซึ่งมีสาเหตุมาจากการดื่มสุรา ของตนเองและ/หรือผู้อื่นใน 12 เดือนที่แล้ว เขตการปกครอง และภาค ที่ราชอาณาจักร พ.ศ. 2557

Table 23B Number of population aged 15 years and over by problem is caused by the alcoholic drinking of self and / or others in the past 12 months, area and region,

Whole Kingdom, 2014

ปัญหาซึ่งมีสาเหตุมาจากการดื่มสุรา ของตนเอง และ /หรือผู้อื่นใน 12 เดือนที่แล้ว	เขตการปกครอง Area		ภาค Region				Total	Problem is caused by the alcoholic drinking of self and /or others in the past 12 months			
	รวม		กทม. Bangkok Metropolitan	กลาง (ไม่รวม กทม.) Central (Exc. BKK)	เหนือ Northern	ตะวันออกเฉียงเหนือ Northeastern			ใต้ Southern		
	ในเขตเทศบาล Municipal area	นอกเขตเทศบาล Non-municipal area									
การยกยอให้เกิดความร่ำรวย ครอบคลุมการทำงาน และคุณภาพชีวิต	รวม	54,831,237	24,882,069	29,949,168	7,433,277	15,989,906	9,470,549	14,803,016	7,134,489	Total	Causing a nuisance interfere with work and quality of life
ไม่มีปัญหา		50,079,045	22,983,144	27,095,901	6,919,630	14,984,551	8,574,826	12,956,261	6,643,776		No problem
มีปัญหาภายในครัวเรือน		2,350,599	905,623	1,444,976	237,609	482,284	540,434	873,404	216,869		Have problem inside the household
มีปัญหาภายนอกครัวเรือน		1,767,703	755,987	1,011,717	222,298	383,607	261,299	679,215	221,284		Have problem outside the household
มีปัญหาทั้งภายในและภายนอกครัวเรือน		633,889	237,315	396,574	53,740	139,464	93,990	294,136	52,560		Have problem inside and outside the household
การดราม่าปากเสียง ทะเลาะ โต้เถียง		49,612,436	22,773,981	26,838,455	6,878,631	14,557,975	8,556,426	13,027,091	6,592,313		An arguments /polemic /argue
ไม่มีปัญหา		3,043,391	1,212,141	1,831,250	292,858	870,062	629,679	959,567	291,226		No problem
มีปัญหาภายในครัวเรือน		1,640,639	692,455	948,184	220,348	425,715	231,132	562,610	200,834		Have problem inside the household
มีปัญหาทั้งภายในและภายนอกครัวเรือน		534,770	203,491	331,279	41,439	136,155	53,312	253,748	50,116		Have problem outside the household
การเคียดแค้นทำร้ายร่างกาย หรือกระทำรุนแรง		53,401,908	24,318,488	29,083,420	7,266,815	15,589,107	9,278,493	14,296,537	6,970,957		Physical abuse/ violent acts
ไม่มีปัญหา		475,003	186,049	288,953	68,879	141,204	74,448	142,964	47,508		No problem
มีปัญหาภายในครัวเรือน		665,047	263,400	401,648	78,246	197,847	93,648	199,500	95,806		Have problem inside the household
มีปัญหาทั้งภายในและภายนอกครัวเรือน		289,279	114,132	175,147	19,337	61,749	23,959	164,016	20,218		Have problem outside the household
การดราม่าปัญหาที่กระทบอาชีพ(ป่วย /ตางาน / ทำงานไม่มีประสิทธิภาพ/ ขาดงาน/ ไปสาย)		51,862,455	23,663,773	28,198,682	7,067,952	15,186,401	8,958,822	13,851,908	6,797,373		Problems with occupation (sick /unemployed / inefficient work/ late for work)
ไม่มีปัญหา		1,601,243	657,788	943,456	189,797	460,429	245,046	487,688	218,283		No problem
มีปัญหาภายในครัวเรือน		871,649	367,892	503,757	115,119	285,584	158,113	229,210	83,621		Have problem inside the household
มีปัญหาทั้งภายในและภายนอกครัวเรือน		495,890	192,616	303,273	60,408	57,492	108,568	234,209	35,212		Have problem outside the household

ตาราง 23B จำนวนประชากรอายุ 15 ปีขึ้นไป จำแนกตามปัญหาซึ่งมีสาเหตุมาจากการดื่มสุรกาย ของตนเองและ/หรือผู้อื่นใน 12 เดือนที่แล้ว เขตการปกครอง และภาค ทัวราชอาณาจักร พ.ศ. 2557 (ต่อ)

Table 23B Number of population aged 15 years and over by problem is caused by the alcoholic drinking of self and / or others in the past 12 months, area and region, Whole Kingdom, 2014 (Contd.)

ปัญหาซึ่งมีสาเหตุมาจากการดื่มสุรกายของตนเองและ/หรือผู้อื่นใน 12 เดือนที่แล้ว	เขตการปกครอง Area		ภาค Region			Problem is caused by the alcoholic drinking of self and / or others in the past 12 months		
	รวม Total	ในเขตเทศบาล นอกเขตเทศบาล Municipal Non-municipal area area	กทม. Bangkok Metropolis	กลาง (ไม่รวม กทม.) Central (Exc. BKK)	เหนือ Northern		ตะวันออกเฉียงเหนือ Northeastern	ใต้ Southern
ปัญหาทางการเงิน						Financial problems		
ไม่มีปัญหา	50,489,658	23,044,767	6,838,821	14,840,706	8,894,008	13,111,698	6,804,426	No problem
มีปัญหาภายในครัวเรือน	3,121,818	1,364,422	440,490	837,082	419,719	1,207,317	217,210	Have problem inside the household
มีปัญหาภายนอกครัวเรือน	761,904	320,574	130,348	220,974	96,835	222,336	91,411	Have problem outside the household
มีปัญหาทั้งภายในและภายนอกครัวเรือน	457,857	152,306	23,618	91,144	59,987	261,665	21,443	Have problem inside and outside the household

ตาราง 24 จำนวนประชากรอายุ 15 ปีขึ้นไป จำแนกตามพฤติกรรมการขับขี่รถยนต์หรือรถจักรยานยนต์ กลุ่มอายุ เพศ เขตการปกครอง และภาค ประเทศไทย พ.ศ. 2557

Table 24 Number of population aged 15 years and over by driving vehicle habit, age group, sex, area and region, Whole Kingdom, 2014

กลุ่มอายุ (ปี) เพศ เขตการปกครอง และภาค	รวม				Age group (years), sex, area and region
	ไม่ขับรถ Never Driving vehicle	ขับรถยนต์ Driving car	ขับรถ จักรยานยนต์ Ride motorcycle	ขับรถยนต์และ รถจักรยานยนต์ Driving car and ride motorcycle	
รวม	17,470,407	5,150,341	23,311,742	8,898,747	
Total					
กลุ่มอายุ	54,831,237	17,470,407	5,150,341	23,311,742	8,898,747
15 - 24	9,636,779	2,343,851	6,036,618	833,321	15 - 24
25 - 44	20,593,117	4,368,654	9,310,060	4,367,496	25 - 44
45 - 59	14,620,983	4,237,124	5,891,618	2,841,962	45 - 59
60 ขึ้นไป	9,980,358	6,520,778	2,073,447	855,968	60 and over
เพศ					Sex
ชาย	26,524,078	5,319,849	11,274,697	6,714,815	Male
หญิง	28,307,159	12,150,558	12,037,046	2,183,932	Female
เขตการปกครอง					Area
ในเขตเทศบาล	24,882,069	3,494,529	8,394,483	3,885,389	Municipal area
นอกเขตเทศบาล	29,949,168	1,655,811	14,917,260	5,013,358	Non-municipal area
ภาค					Region
กรุงเทพมหานคร	7,433,277	1,911,617	1,365,965	441,355	Bangkok Metropolitan
กลาง (ไม่รวม กทม.)	15,989,906	1,669,765	6,187,063	2,969,384	Central (Exc.BKK)
เหนือ	9,470,549	369,766	4,847,445	1,797,731	Northern
ตะวันออกเฉียงเหนือ	14,803,016	776,209	7,300,598	2,244,455	Northeastern
ใต้	7,134,489	1,655,014	3,610,670	1,445,822	Southern

ตาราง 25 จำนวนประชากรอายุ 15 ปีขึ้นไป ที่ขับรถยนต์และรถจักรยานยนต์ จำนวนตามการดื่มสุราหรือเครื่องดื่มแอลกอฮอล์ก่อนขับรถ ใน 12 เดือนที่แล้ว กลุ่มอายุ เพศ เขตการปกครอง และภาค ทัวราชอาณาจักร พ.ศ. 2557

Table 25 Number of population aged 15 years and over who driving vehicle by driving vehicle habit after drank in the past 12 months, age group, sex, area and region, Whole Kingdom, 2014

กลุ่มอายุ (ปี) เพศ เขตการปกครอง และภาค	รวม Total	การดื่มสุราหรือเครื่องดื่มแอลกอฮอล์ก่อนขับรถใน 12 เดือนที่แล้ว Driving vehicle habit after drank in the past 12 months			Age group (years), sex, area and region
		ไม่เคย Never		เป็นบางครั้ง Sometimes	
		ไม่ประจำ Everytime	เป็นบางครั้ง Sometimes		
กลุ่มอายุ	37,360,830	29,568,710	1,518,024	6,274,097	Age Group
15 - 24	7,292,928	6,040,872	271,828	980,227	15 - 24
25 - 44	16,224,463	12,455,452	664,031	3,104,980	25 - 44
45 - 59	10,383,859	8,223,150	464,611	1,696,098	45 - 59
60 ขึ้นไป	3,459,580	2,849,236	117,553	492,792	60 and over
เพศ					Sex
ชาย	21,204,229	14,435,222	1,334,451	5,434,556	Male
หญิง	16,156,601	15,133,487	183,573	839,540	Female
เขตการปกครอง					Area
ในเขตเทศบาล	15,774,401	12,744,275	547,986	2,482,141	Municipal area
นอกเขตเทศบาล	21,586,429	16,824,435	970,038	3,791,956	Non-municipal area
ภาค					Region
กรุงเทพมหานคร	3,718,937	3,153,894	50,423	514,621	Bangkok Metropolitan
กลาง (ไม่รวม กทม.)	10,826,213	8,784,595	322,535	1,719,082	Central (Exc.BKK)
เหนือ	7,014,942	4,957,276	532,633	1,525,032	Northern
ตะวันออกเฉียงเหนือ	10,321,263	7,932,581	418,633	1,970,049	Northeastern
ใต้	5,479,475	4,740,363	193,800	545,313	Southern

ตาราง 26 จำนวนประชากรอายุ 15 ปีขึ้นไป ที่ขับรถยนต์และรถจักรยานยนต์ และเคยดื่มสุราหรือเครื่องดื่มแอลกอฮอล์ จำแนกตามการได้รับบาดเจ็บหรืออุบัติเหตุ ซึ่งเกิดจากตนเองดื่มสุรา
 ใน 12 เดือนที่แล้ว กลุ่มอายุ เพศ เขตการปกครอง และภาค ทัวราชอาณาจักร พ.ศ. 2557

Table 26 Number of population aged 15 years and over who driving vehicle and drank alcoholic by got injury or accident by themselves after drank and driving in the past 12 months, age group, sex, area and region, Whole Kingdom, 2014

กลุ่มอายุ (ปี) เพศ เขตการปกครอง และภาค	รวม Total	การได้รับบาดเจ็บหรืออุบัติเหตุจากการที่ตนเองดื่มสุราฯ แล้วขับรถยนต์หรือรถจักรยานยนต์ใน 12 เดือนที่แล้ว			Age group (years), sex, area and region		
		Got injury or accident by themselves after drank and driving in the past 12 months					
		ไม่เคย Never	ได้รับบาดเจ็บหรืออุบัติเหตุ 1 ครั้ง 1 time	ได้รับบาดเจ็บหรืออุบัติเหตุ 2 ครั้ง 2 times		ได้รับบาดเจ็บหรืออุบัติเหตุ 3 ครั้ง 3 times	
กลุ่มอายุ	7,792,120	7,165,614	417,558	115,507	30,252	63,190	Age Group
15 - 24	1,252,056	1,127,664	106,498	5,199	2,051	10,644	15 - 24
25 - 44	3,769,011	3,489,663	180,376	66,865	9,835	22,272	25 - 44
45 - 59	2,160,709	1,988,642	109,825	26,087	13,865	22,289	45 - 59
60 ขึ้นไป	610,345	559,644	20,860	17,356	4,500	7,985	60 and over
เพศ							Sex
ชาย	6,769,007	6,241,248	338,961	108,110	30,252	50,437	Male
หญิง	1,023,113	924,366	78,597	7,397	-	12,754	Female
เขตการปกครอง							Area
ในเขตเทศบาล	3,030,127	2,793,220	182,088	31,207	7,586	16,026	Municipal area
นอกเขตเทศบาล	4,761,994	4,372,394	235,470	84,300	22,666	47,164	Non-municipal area
ภาค							Region
กรุงเทพมหานคร	565,043	544,735	13,216	7,093	-	-	Bangkok Metropolis
กลาง (ไม่รวม กทม.)	2,041,617	1,849,220	120,840	47,004	10,903	13,651	Central (Exc.BKK)
เหนือ	2,057,666	1,912,102	94,632	28,583	9,103	13,245	Northern
ตะวันออกเฉียงเหนือ	2,388,681	2,225,334	120,649	18,962	6,951	16,784	Northeastern
ใต้	739,113	634,223	68,220	13,865	3,294	19,511	Southern

ตาราง 27 จำนวนประชากรอายุ 15 ปีขึ้นไป จำแนกตามการได้รับบาดเจ็บหรืออุบัติเหตุจากผู้อื่นซึ่งรถยนต์หรือรถจักรยานยนต์ ใน 12 เดือนที่แล้ว พฤติกรรมของผู้ขับขี่รถ กลุ่มอายุ เพศ เขตการปกครอง และภาค ทัวราชอาณาจักร พ.ศ. 2557

Table 27 Number of population aged 15 years and over by got injury or accident from driving by another in the past 12 months, habit driver, age group, sex, area and region Whole Kingdom, 2014

กลุ่มอายุ (ปี) เพศ เขตการปกครอง และภาค	รวม				การได้รับบาดเจ็บหรืออุบัติเหตุจากการขับขี่รถยนต์ /รถจักรยานยนต์โดยผู้อื่นใน 12 เดือนที่แล้ว				Age group (years), sex, area and region
	Total				Got injury or accident from driving by another in the past 12 months				
	ไม่เคย		เคย		ไม่เคย		เคย		
	Never	Drinking driver	Don't drink driver	Don't sure about driver	Never	Drinking driver	Don't drink driver	Don't sure about driver	
รวม	54,831,237	53,963,066	473,257	284,312	110,601				
15 - 24	9,636,779	9,413,898	91,550	111,472	19,860				15 - 24
25 - 44	20,593,117	20,229,056	230,568	90,738	42,755				25 - 44
45 - 59	14,620,983	14,407,960	122,290	58,968	31,764				45 - 59
60 ขึ้นไป	9,980,358	9,912,153	28,850	23,133	16,222				60 and over
ชาย	26,524,078	25,976,053	323,796	159,202	65,027				Male
หญิง	28,307,159	27,987,013	149,461	125,110	45,574				Female
เขตการปกครอง									Area
ในเขตเทศบาล	24,882,069	24,440,594	215,169	162,933	63,373				Municipal area
นอกเขตเทศบาล	29,949,168	29,522,473	258,089	121,379	47,228				Non-municipal area
ภาค									Region
กรุงเทพมหานคร	7,433,277	7,311,023	52,991	34,805	34,458				Bangkok Metropolis
กลาง (ไม่รวม กทม.)	15,989,906	15,766,812	112,628	82,685	27,781				Central (Exc.BKK)
เหนือ	9,470,549	9,322,788	91,552	41,795	14,415				Northern
ตะวันออกเฉียงเหนือ	14,803,016	14,587,262	137,733	53,605	24,416				Northeastern
ใต้	7,134,489	6,975,182	78,354	71,422	9,531				Southern

ภาคผนวก

ภาคผนวก ก

ระเบียบวิธีการสำรวจ (Methodology)

1. คุ้มครอง (coverage)

ประชาชนที่มีอายุ 15 ปีขึ้นไปทุกคนที่อาศัยอยู่ในประเทศไทย

2. ระดับการนำเสนอผล

กำหนดให้มีการเสนอผลการสำรวจในระดับระดับ กทม. และภาคจำนวน 4 ภาค ได้แก่ ภาคกลาง ภาคเหนือ ภาคตะวันออกเฉียงเหนือ และภาคใต้

3. แผนการสุ่มตัวอย่าง (sample design)

การสำรวจด้วยตัวอย่างครั้งนี้ กำหนดให้ใช้แผนการสุ่มตัวอย่างแบบ stratified three-stage sampling ซึ่งเป็นแผนการสุ่มตัวอย่างที่ใช้ความน่าจะเป็น (probability sampling) โดยมีภาคเป็นสตราตัม เขตการปกครองเป็นสตราตัมย่อย กำหนดให้เขตแ่งนับ (Enumeration Area : EA) เป็นหน่วยตัวอย่างขั้นที่หนึ่ง คริวเรือนส่วนบุคคลเป็นหน่วยตัวอย่างขั้นที่สอง และสมาชิกในคริวเรือนที่มีอายุ 15 ปีขึ้นไปเป็นหน่วยตัวอย่างขั้นสุดท้าย

3.1 ขนาดตัวอย่าง

ภาค	EAตัวอย่าง			คริวเรือนตัวอย่าง		
	รวม	ในเขตเทศบาล	นอกเขตเทศบาล	รวม	ในเขตเทศบาล (16hh/EA)	นอกเขตเทศบาล (18hh/EA)
1 กรุงเทพมหานคร	250	250	-	4,000	4,000	-
2 กลาง	372	183	189	6,330	2,928	3,402
3 เหนือ	324	126	198	5,580	2,016	3,564
4 ตะวันออกเฉียงเหนือ	297	96	201	5,154	1,536	3,618
5 ใต้	272	101	171	4,694	1,616	3,078
รวม	1,515	756	759	25,758	12,096	13,662

3.2 การเลือกหน่วยตัวอย่าง

3.2.1 การเลือกหน่วยตัวอย่างขั้นที่หนึ่ง (primary sampling selection)

หน่วยตัวอย่างขั้นที่หนึ่ง : เขตแ่งนับ (Enumeration Area : EA)

กรอบตัวอย่างขั้นที่หนึ่ง : บัญชีรายชื่อเขตแ่งนับทั้งสิ้น 129,048 EAs

การเลือกหน่วยตัวอย่างขั้นที่หนึ่ง : ในแต่ละสตราตัมย่อย ทำการเลือก EA ตัวอย่าง ตามขนาด ตัวอย่างที่กำหนดไว้ อย่างอิสระต่อกันด้วยวิธีการสุ่มแบบมีระบบโดยให้ความน่าจะเป็นเป็นสัดส่วนกับขนาด (probability proportional to size systematic sampling) ได้จำนวน EA ตัวอย่างทั้งสิ้น 1,515 EAs

3.2.2 การเลือกหน่วยตัวอย่างขั้นที่สอง (secondary sampling selection)

หน่วยตัวอย่างขั้นที่สอง : คริวเรือนส่วนบุคคล

กรอบตัวอย่างขั้นที่สอง : บัญชีรายชื่อคริวเรือนส่วนบุคคล จำแนกตาม EA ตัวอย่าง

การเลือกหน่วยตัวอย่างขั้นที่สอง : ในแต่ละ EA ตัวอย่าง ทำการเลือกคริวเรือนส่วนบุคคล ตัวอย่างด้วยวิธีการสุ่มแบบมีระบบ (systematic sampling) โดย EA ในเขตเทศบาล กำหนดให้เลือกคริวเรือนตัวอย่าง จำนวน 16 คริวเรือน และ EA นอกเขตเทศบาลกำหนดให้เลือกคริวเรือนตัวอย่าง จำนวน 18 คริวเรือน ได้จำนวนคริวเรือนส่วนบุคคลตัวอย่างทั้งสิ้น 25,758 คริวเรือน

3.2.3 การเลือกหน่วยตัวอย่างขั้นที่สาม (Tertiary sampling selection)

หน่วยตัวอย่างขั้นที่สาม : สมาชิกในคริวเรือนที่มีอายุ 15 ปีขึ้นไป

กรอบตัวอย่างขั้นที่สาม : บัญชีรายชื่อสมาชิกที่มีอายุ 15 ปีขึ้นไป จัดเรียงตาม เพศ และอายุ จำแนกตามคริวเรือนตัวอย่าง

การเลือกหน่วยตัวอย่างขั้นที่สาม : ในแต่ละคริวเรือนตัวอย่าง ทำการเลือกสมาชิกตัวอย่าง ด้วยวิธีการสุ่ม (Random) คริวเรือนละ 1 ราย ได้จำนวนประชาชนอายุ 15 ปีขึ้นไป ตัวอย่างทั้งสิ้น 25,758 ราย เพื่อทำการสัมภาษณ์ในรายละเอียดของโครงการต่อไป

4. การคำนวณค่าประมาณ

การคำนวณค่าประมาณยอดรวมของจำนวนประชากรที่ต้องการศึกษา ต้องใช้ค่าถ่วงน้ำหนัก ซึ่งสามารถคำนวณได้จากผลคูณของค่าต่าง ๆ เหล่านี้

4.1 การคำนวณค่าถ่วงน้ำหนักเริ่มต้น (Base weights)

คำนวณจากแผนการสุ่มตัวอย่างที่ใช้ โดยค่าถ่วงน้ำหนักเริ่มต้นจะมีค่าเท่ากับผลคูณส่วนกลับของความน่าจะเป็นที่หน่วยตัวอย่างจะถูกเลือกมาเป็นตัวแทนในแต่ละชั้น

4.2 การปรับค่าถ่วงน้ำหนักกรณีที่ไม่ได้ข้อมูลทั้งหน่วยตัวอย่าง (adjustment of sample weight for non-response)

ใช้อัตราการได้ข้อมูล (response rate) ในการปรับค่าถ่วงน้ำหนักเริ่มต้นจากหน่วยตัวอย่างที่ไม่ได้ข้อมูลไปยังหน่วยตัวอย่างที่ได้ข้อมูล ในแต่ละกลุ่มย่อยของประชากร

4.3 การปรับค่าถ่วงน้ำหนักด้วยการแบ่งข้อมูลออกเป็นชั้นภูมิ (post stratification calibration adjustment)

การปรับค่าถ่วงน้ำหนักด้วยการแบ่งข้อมูลออกเป็นชั้นภูมิ (สตราตัม) นั้น ใช้ค่าคาดประมาณจำนวนประชากรอายุ 15 ปีขึ้นไป จำแนกตามกรุงเทพมหานคร และภาค ในการปรับ โดยปรับด้วยค่าคาดประมาณ ณ เดือน มิถุนายน พ.ศ.2557

โดยค่าถ่วงน้ำหนักนี้จะนำไปใช้เพื่อการประมาณค่าประชากรอายุ 15 ปีขึ้นไปจำแนกตามกรุงเทพมหานคร และภาค

ตาราง A ค่าประมาณ ระดับความเชื่อมั่น 95% (95% CI) และค่าร้อยละสัมประสิทธิ์ของความแปรผันของค่าประมาณยอดรวม (CV) ของประชากรอายุ 15 ปีขึ้นไป ที่สูบบุหรี่ (สูบบุหรี่ประจำ และ สูบเบาๆ ครั้ง) จำแนกตามกลุ่มอายุ เพศ เขตการปกครอง และภาค ทัวราชอาณาจักร พ.ศ. 2557

Table A Estimate Values, 95% of Confidence Interval (95% CI) and Coefficient of Variation (CV) of total number of population aged 15 years and over who current smoke (Regularly + Occasionally) by age group, sex, area and region, Whole Kingdom, 2014

กลุ่มอายุ (ปี) เพศ เขตการปกครอง และภาค	ค่าประมาณ Estimate Values	ค่าระดับความเชื่อมั่น 95 % 95% of Confidence Interval		ค่าร้อยละสัมประสิทธิ์ของความแปรผันของ ค่าประมาณยอดรวม Coefficient of Variation (CV %)	Age group (years), sex, Area and region
		ต่ำสุด Lower	สูงสุด Upper		
รวม	20.7	20.0	21.5	1.8	Total
กลุ่มอายุ					Age group
15 - 24	14.7	13.2	16.3	5.3	15 - 24
25 - 44	24.0	22.8	25.3	2.6	25 - 44
45 - 59	22.8	21.5	24.2	3.0	45 - 59
60 ขึ้นไป	16.6	15.3	18.0	4.1	60 and over
เพศ					Sex
ชาย	40.5	39.2	41.8	1.6	Male
หญิง	2.2	1.9	2.5	7.8	Female
เขตการปกครอง					Area
ในเขตเทศบาล	18.0	17.0	19.1	3.1	Municipal area
นอกเขตเทศบาล	23.0	22.0	24.0	2.2	Non-municipal area
ภาค					Region
กรุงเทพมหานคร	16.6	14.8	18.5	5.7	Bangkok metropolis
กลาง	18.9	17.5	20.4	3.9	Central (Exc.BKK)
เหนือ	20.4	19.0	21.9	3.6	Northern
ตะวันออกเฉียงเหนือ	21.9	20.3	23.5	3.7	Northeastern
ใต้	27.1	25.4	28.9	3.3	Southern

ตาราง B ค่าประมาณ ระดับความเชื่อมั่น 95% (95% CI) และค่าร้อยละสัมประสิทธิ์ของความแปรผันของค่าประมาณโดยรวม (CV) ของประชากรอายุ 15 ปีขึ้นไป
 ที่ดื่มสุราหรือเครื่องดื่มแอลกอฮอล์ในระหว่าง 12 เดือนก่อนวันสัมภาษณ์ จำนวนตามกลุ่มอายุ เพศ เขตการปกครอง และภาค ทวีปอาเซียน พ.ศ. 2557

Table B Estimate Values, 95% of Confidence Interval (95% CI) and Coefficient of Variation (CV) of total number of population aged 15 years and over who drank in the past 12 months by age group, sex, area and region, Whole Kingdom, 2014

กลุ่มอายุ (ปี) เพศ เขตการปกครอง และภาค	ค่าประมาณ Estimate Values	ค่าระดับความเชื่อมั่น 95% 95% of Confidence Interval		ค่าร้อยละสัมประสิทธิ์ของความแปรผันของ ค่าประมาณโดยรวม Coefficient of Variation (CV %)	Age group (years), sex, Area and region
		ต่ำสุด Lower	สูงสุด Upper		
รวม	32.3	31.4	33.2	1.4	Total
กลุ่มอายุ					Age group
15 - 24	25.2	23.3	27.2	3.9	15 - 24
25 - 44	40.9	39.4	42.4	1.8	25 - 44
45 - 59	34.4	32.8	35.9	2.3	45 - 59
60 ขึ้นไป	18.4	17.0	19.8	3.9	60 and over
เพศ					Sex
ชาย	53.0	51.6	54.3	1.3	Male
หญิง	12.9	12.1	13.8	3.5	Female
เขตการปกครอง					Area
ในเขตเทศบาล	31.7	30.4	33.1	2.2	Municipal area
นอกเขตเทศบาล	32.8	31.6	33.9	1.8	Non-municipal area
ภาค					Region
กรุงเทพมหานคร	30.3	27.8	32.8	4.2	Bangkok metropolis
กลาง	30.2	28.4	32.0	3.1	Central (Exc.BKK)
เหนือ	39.2	37.3	41.1	2.5	Northern
ตะวันออกเฉียงเหนือ	37.0	35.2	38.8	2.5	Northeastern
ใต้					Southern

ภาคผนวก ข

คำนิยาม

1. บุหรี่

ในพระราชบัญญัติยาสูบ พ.ศ. 2509 หมายถึง ยาเส้นหรือยาเส้นปรุง ไม่ว่าจะมียาแห้งหรือยาอัด เจือปนหรือไม่ ซึ่งมวนด้วยกระดาษหรือวัตถุที่ทำขึ้นใช้แทนกระดาษหรือใบยาแห้งหรือยาอัด

ประเภทบุหรี่ในการสำรวจครั้งนี้ ได้แก่

1. บุหรี่ซอง ผลิตในประเทศ โดยโรงงานยาสูบ กระทรวงการคลัง แบ่งเป็น 2 ชนิด คือ ชนิดมีก้นกรองและชนิดไม่มีก้นกรอง **ชนิดมีก้นกรอง** เช่น กรุงทอง 90 กรองทิพย์ 90 สามิต 90 รยส. 90 สายฝน 90 กรองทิพย์ไลทส์ รยส. 90 เดอลุกซ์ กรองทิพย์ 90 เดอลุกซ์ ฯลฯ **ชนิดไม่มีก้นกรองหรือบุหรี่ยัด** เช่น พระจันทร์ 33 เกล็ดทอง 33 สามิต 33 กรุงทอง 33 และรวงทิพย์ 33

2. บุหรี่ซอง ผลิตจากต่างประเทศ ได้แก่ บุหรี่ที่ผลิตในต่างประเทศและมีการนำเข้ามาในประเทศที่รู้จักกันทั่วไป ได้แก่ มาร์ลโบโล วินสตัน มอร์ตัน ดันฮิลล์ ลัคกี้สไตรค์

3. บุหรี่มวนเองหรือบุหรี่ยัดที่ไม่ได้ผลิตจากโรงงานยาสูบ กระทรวงการคลัง ได้แก่ บุหรี่ที่มวนเองโดยใช้วัสดุที่หาได้ในท้องถิ่น อาจเป็นกระดาษ ใบตอง ใบจาก ใบมะกา เป็นต้น หรือเป็นบุหรี่ยัดที่ผลิตจากโรงงานของเอกชน ที่ไม่ใช่โรงงานยาสูบ

4. บุหรี่ซิการ์ ในพระราชบัญญัติยาสูบ พ.ศ. 2509 หมายถึง ใบยาแห้งหรือยาอัด ซึ่งมวนด้วยใบยาแห้งหรือยาอัด บุหรี่ซิการ์ที่มีจำหน่ายในประเทศส่วนใหญ่ผลิตจากประเทศอเมริกาและประเทศแถบยุโรป ได้แก่ ประเทศแคนาดา เนเธอร์แลนด์ และอังกฤษ

5. ใบบู่ เป็นก้นกรองสูบบุหรี่ที่มีเข้าสำหรับใส่ยาเส้น ใบบู่ส่วนมากทำมาจากเหง้าของต้นไม้ ที่แข็งและทนความร้อนได้ อาจทำจากขี้ข้าวโพด หรือทำด้วยพลาสติกที่ทนความร้อนได้ดี

6. ยาสูบที่สูบผ่านน้ำ ได้แก่ บารากู / ชูก้า / ซิชา การสูบควันยาสูบผ่านน้ำนี้ จะต้องมียุทธกรรม การสูบควันฯ หรือที่เรียกว่า เตาบารากู และตัวยา ซึ่งมีส่วนผสมของใบยาสูบกับสารที่มีความหวาน เช่น กากน้ำตาลหรือน้ำผึ้ง เป็นต้น และบางครั้งมีการเติมแต่งกลิ่นหอมของผลไม้ เช่น สตรอว์เบอร์รี่ แอปเปิ้ล และสมุนไพรบางชนิด เป็นต้น

2. ยาฉุน (อม/จุกปาก) ยานัตถุ์ หมากพลูที่มียาเส้น

เป็นการใช้ผลิตภัณฑ์ยาสูบแบบไม่มีควัน เนื่องจากผลิตภัณฑ์ยาสูบ หมายถึง ยาสูบตามกฎหมายว่าด้วยยาสูบและผลิตภัณฑ์อื่นใดที่มีส่วนประกอบของใบยาสูบหรือฟิซินิโคเซียนาธาแบกุ่ม (NICOTIANATABACUM) ไม่ว่าจะใช้เสพโดยวิธีสูบ ดูด ตม อม เคี้ยว กิน เป่า หรือพ่นเข้าไปในปาก จมูก หรือโดยวิธีอื่นๆ

3. สุราหรือเครื่องดื่มแอลกอฮอล์

หมายถึง เครื่องดื่มที่มีส่วนผสมของแอลกอฮอล์ เช่น สุราแม่โขง แสงโสม หงส์ทอง สุรา 28 ดิกกรี สุรา 40 ดิกกรี สุราขาว กระแช่ สาโท บรันดี ไวน์ วิสกี้ เบียร์ เป็นต้น

4. การตีหมัก

หมายถึง การตีสุราหรือเครื่องตีแอลกอฮอล์ ปริมาณมากในครั้งเดียว จำแนกตามประเภทและปริมาณการตี ดังนี้

ประเภทเครื่องตีแอลกอฮอล์	ปริมาณตีหมักหรือปริมาณมาก ในครั้งเดียว
1. สุราขาวหรือเซียงซุนหรือยา ดองเหล้า	ตีตั้งแต่ว่า ¼ ขวดใหญ่ หรือ ½ ขวดกลาง หรือ 5 เป็ก ขึ้นไป
2. เปียร์	ตีตั้งแต่ว่า 2 ขวดใหญ่ หรือ 4 กระป๋อง ขึ้นไป
3. สุรากลั่นหรือสุราผสม	ตีตั้งแต่ว่า ¼ ขวด หรือตีหมักเพียวๆ 5 เป็ก หรือ ตีผสมโซดา-น้ำ 8 แก้ว ขึ้นไป
4. ไวน์หรือแชมเปญ	ตีตั้งแต่ว่า 1 ขวดใหญ่ หรือ 4 แก้วไวน์ ขึ้นไป
5. น้ำผลไม้ผสมแอลกอฮอล์หรือไวน์คูลเลอร์	ตีตั้งแต่ว่า 4½ ขวดหรือกระป๋อง ขึ้นไป
6. เหล้าหมัก (กระแช่/สาโท/อุ/สุราพื้นเมือง)	ตีตั้งแต่ว่า 1 ขวดใหญ่ หรือ 2 แก้วครึ่ง ขึ้นไป

5. ระยะเวลาอ้างอิง

ระหว่าง 12 เดือนที่แล้ว หมายถึง ช่วงเดือนนับย้อนหลังจากเดือนที่สัมภาษณ์ไป 12 เดือน เช่น
วันสัมภาษณ์ คือ วันที่ 1 มิถุนายน 2557 “ระหว่าง 12 เดือนที่แล้ว” คือ ระหว่างวันที่ 1 มิถุนายน 2556 –
31 พฤษภาคม 2557

6. ครัวเรือน

หมายถึง บุคคลคนเดียวหรือหลายคนซึ่งอาศัยเป็นประจำในบ้านหรือสถานที่อยู่เดียวกัน ทั้งนี้ไม่
คำนึงถึงว่าบุคคลนั้น จะมีความสัมพันธ์ฉันท์ญาติพี่น้องหรือไม่ก็ตาม

สถานที่อยู่แห่งหนึ่งหรือในบ้านเลขที่หนึ่ง อาจประกอบด้วยครัวเรือนเดียว หรือหลายครัวเรือนก็ได้
หรือครัวเรือนหนึ่งอาจมีสมาชิกอาศัยอยู่ในบ้านหลายหลัง หรือหลายห้องก็ได้ แต่จะต้องอยู่ในบริเวณหรือรั้ว
เดียวกัน หรือห้องติดกัน

7. ครัวเรือนส่วนบุคคล

หมายถึงครัวเรือนที่ประกอบขึ้นด้วย บุคคลคนเดียวหรือหลายคน อาศัยอยู่ในบ้านหรือที่อยู่อาศัย
เดียวกัน และจัดหาหรือใช้สิ่งอุปโภคบริโภค อันจำเป็นแก่การครองชีพร่วมกัน บุคคลเหล่านี้อาจเป็นญาติหรือไม่
เป็นญาติกันก็ได้ สำหรับครัวเรือนที่ไม่ได้เป็นญาติกัน จะต้องมีส่วนไม่เกิน 5 คน

ญาติ ในที่นี้หมายถึง คู่สมรส บุตร บุตรเขย บุตรสะใภ้ บุตรของบุตร บิดา มารดา พี่ น้อง ปู่ ย่า ตา
ยาย อา น้า ป้า ลุง ทวด หลาน หลาน หลาน ทั้งของตนเองและคู่สมรส และรวมถึงลูกพี่ ลูกพี่น้อง และเขยสะใภ้ของ
ตัวเอง

8. สมาชิกในครัวเรือน หมายถึง

1. ผู้ที่อาศัยอยู่เป็นประจำในครัวเรือนและอยู่ในวันสัมภาษณ์
2. ผู้ที่อาศัยอยู่เป็นประจำในครัวเรือนแต่ในวันสัมภาษณ์ได้ไปที่อื่นชั่วคราวโดยไม่มีวัตถุประสงค์จะไปอยู่ประจำที่อื่น และมีลักษณะอย่างใดอย่างหนึ่ง ดังนี้

2.1 จากไปที่อื่นชั่วคราวมีระยะเวลาน้อยกว่า 3 เดือน นับจากวันที่จากไปถึงวันที่ทำการสำรวจ (ยกเว้นผู้ที่ไปทำงาน และเรียนหนังสือ)

2.2 จากไปเพื่อศึกษาอบรมดูงานต่างประเทศน้อยกว่า 6 เดือนที่ไม่ใช่ผู้ที่ไปทำงานนับจากวันที่จากไปถึงวันที่ทำการสำรวจ

2.3 จากไปเกิน 3 เดือน แต่ไม่มีที่อยู่อาศัยประจำที่อื่น เช่น ไปทำงานในเรือ 4 เดือน เซลล์แมน เป็นต้น

2.4 จากไปทำงานและกินอยู่ที่อื่นชั่วคราวไม่เกิน 30 วัน นับจากวันไปถึงวันกำหนดกลับ เช่น คนไปตัดอ้อย ฯลฯ

3. ผู้ที่มาอยู่ชั่วคราวเกิน 3 เดือน

9. ระดับการศึกษาสูงสุดที่เรียนจบ

หมายถึง ระดับการศึกษาสูงสุดที่สำเร็จการศึกษา (ไม่รวมวิชาชีพพระยะสั้นที่ไม่สอนวิชาสามัญ เช่น ตัดผม ตัดเสื้อ ซ่อมวิทยุ เป็นต้น) แบ่งได้ดังนี้

1. **ไม่เคยเรียน** หมายถึง บุคคลที่ไม่เคยเข้ารับการศึกษานในโรงเรียน หรือไม่เคยได้รับการศึกษา
2. **ก่อนประถมศึกษา** หมายถึง บุคคลที่สำเร็จการศึกษาต่ำกว่าระดับประถมศึกษาตอนปลายคือ ชั้นประถมศึกษาปีที่ 6 (หลักสูตรปัจจุบัน) หรือชั้นประถมศึกษาปีที่ 7 (หลักสูตรเก่า) หรือชั้น ม.3 (หลักสูตรเดิม)
3. **ประถมศึกษา** หมายถึง บุคคลที่สำเร็จการศึกษาระดับประถมศึกษาตอนปลาย ตั้งแต่ชั้นประถมศึกษาปีที่ 6 (หลักสูตรปัจจุบัน) หรือชั้นประถมศึกษาปีที่ 7 (หลักสูตรเก่า) หรือชั้น ม.3 (หลักสูตรเดิม) ขึ้นไป แต่ไม่สำเร็จระดับการศึกษาที่สูงกว่า
4. **มัธยมศึกษาตอนต้น** หมายถึง บุคคลที่สำเร็จการศึกษาตั้งแต่ชั้น ม.3 (หลักสูตรปัจจุบัน) มศ.3 (หลักสูตรเก่า) หรือ ม.6 (หลักสูตรเดิม) ขึ้นไป แต่ไม่สำเร็จระดับการศึกษาที่สูงกว่า
5. **มัธยมศึกษาตอนปลายสายสามัญ** หมายถึง บุคคลที่สำเร็จการศึกษา ประเภทสามัญศึกษาตั้งแต่ชั้น ม.6 (หลักสูตรปัจจุบัน) ม.ศ.5 (หลักสูตรเก่า) หรือ ม.8 (หลักสูตรเดิม) ขึ้นไป แต่ไม่สำเร็จระดับการศึกษาที่สูงกว่า
6. **มัธยมศึกษาตอนปลายสายอาชีพ** หมายถึง บุคคลที่สำเร็จการศึกษาประเภทอาชีวศึกษา หรือวิชาชีพที่เรียนต่อจากระดับมัธยมศึกษาตอนต้นหรือเทียบเท่า โดยมีหลักสูตรไม่เกิน 3 ปี หรือประเภทวิชาการศึกษา (การฝึกหัดครู) ในระดับมัธยมศึกษาตอนปลายหรือเทียบเท่าขึ้นไป แต่ไม่สำเร็จระดับการศึกษาที่สูงกว่า
7. **ปวส. ปวท. อนุปริญญา** หมายถึง บุคคลที่สำเร็จการศึกษาประเภทอาชีวศึกษาหรือวิชาชีพเทคนิคที่เรียนต่อจากระดับมัธยมศึกษาตอนปลายหรือเทียบเท่า โดยภาคปกติมีหลักสูตร 2 ปี แต่ไม่สำเร็จระดับการศึกษาที่สูงกว่า
8. **ปริญญาตรี** หมายถึง บุคคลที่สำเร็จการศึกษาโดยได้รับวุฒิปริญญาตรี แต่ไม่สำเร็จระดับการศึกษาที่สูงกว่า

9. **สูงกว่าปริญญาตรี** หมายถึง บุคคลที่สำเร็จการศึกษาระดับปริญญาโท หรือปริญญาเอก

10. **อื่นๆ** หมายถึง อาชีวศึกษาระยะสั้น และบุคคลที่สำเร็จการศึกษาที่ไม่สามารถเทียบชั้น เช่น เรียนทางศาสนาอิสลามในโรงเรียนปอเนาะที่ไม่มีการสอนวิชาสามัญ เป็นต้น

10. สถานภาพสมรส

หมายถึงความผูกพันระหว่างชายกับหญิงในการเป็นสามีภรรยา โดยแบ่งเป็นดังนี้

1. **โสด** ได้แก่ ผู้ที่ยังไม่เคยสมรส
2. **สมรส** ได้แก่ ผู้ที่อยู่ร่วมกันฉันท์สามีภรรยา ไม่ว่าจะทำการสมรสกันถูกต้องตามกฎหมายหรือไม่ก็ตาม และแม้ว่าระหว่างไปสำรวจทั้งสามีภรรยาจะไม่ได้อยู่ด้วยกัน แต่ยังคงมีความสัมพันธ์ฉันท์สามีภรรยา เช่น สามีไปทำงานต่างจังหวัดหรือต่างประเทศ
3. **หม้าย** ได้แก่ ผู้ที่คู่สมรสได้ตายไปแล้วและขณะนี้ยังไม่ได้สมรสใหม่
4. **หย่า** ได้แก่ สามีภรรยาที่หย่ากันโดยถูกต้องตามกฎหมาย
5. **แยกกันอยู่** ได้แก่ ผู้ที่มีได้อยู่ร่วมกันฉันท์สามีภรรยาแล้ว แต่ยังไม่ได้หย่ากันตามกฎหมายรวมทั้งผู้ที่ไม่ได้สมรสอย่างถูกต้องตามกฎหมาย แต่ไม่ได้อยู่ร่วมกันฉันท์สามีภรรยาแล้ว
6. **เคยสมรสแต่ไม่ทราบสถานภาพ** ได้แก่ ผู้ที่สมรสแต่ไม่ทราบว่าสถานภาพใด สำหรับ “แม่ชี” ให้ใช้หลักปฏิบัติเช่นเดียวกับบุคคลธรรมดา

11. อาชีพ

หมายถึง ประเภทหรือชนิดของงานที่บุคคลนั้นทำอยู่ เพื่อให้สอดคล้องกับการจัดประเภทอาชีพชุดใหม่ ต้องบันทึกทั้งชนิดของอาชีพ/หน้าที่การงาน ระดับความชำนาญ ตลอดจนตำแหน่งหน้าที่ให้ชัดเจน เพื่อให้สามารถจัดแยกประเภทอาชีพตามการจัดประเภทอาชีพมาตรฐานสากลได้ถูกต้อง เช่น ผู้ว่าราชการจังหวัด อธิบดี ผู้อำนวยการโรงเรียนเอกชน ผู้จัดการฝ่ายผลิต นักเคมีฟิสิกส์ นักออกแบบระบบงานคอมพิวเตอร์ วิศวกร เครื่องกลการเกษตร ครูประจำชั้นประถมศึกษา เกษตรกรปลูกข้าว เกษตรกรปลูกไม้ยืนต้น เป็นต้น

12. อุตสาหกรรม

หมายถึง ประเภทหรือชนิดของกิจการทางเศรษฐกิจที่บุคคลนั้นทำงานอยู่ เช่น โรงงานผลิตอาหารสำเร็จรูป โรงงานผลิตน้ำมันจากพืช บริษัทขายรถยนต์ ร้านขายปลีกอาหารและเครื่องดื่ม การปลูกข้าว การเลี้ยงปลาน้ำจืด เป็นต้น

ถ้าสถานที่ที่ทำงานเป็นส่วนราชการหรือรัฐวิสาหกิจ ให้บันทึกชื่อส่วนราชการหรือ รัฐวิสาหกิจ เช่น สำนักงานสถิติแห่งชาติ กรมการค้าภายใน บริษัท ทีโอที จำกัด (มหาชน) บริษัท ไปรษณีย์ไทย การรถไฟแห่งประเทศไทย การทางพิเศษแห่งประเทศไทย การเคหะแห่งชาติ การประปานครหลวง เป็นต้น

13. สถานภาพการทำงาน

หมายถึง สถานะของบุคคลที่ทำงานในสถานที่ทำงานหรือธุรกิจ แบ่งออกเป็น 5 ประเภท คือ

1. **นายจ้าง** หมายถึง ผู้ประกอบธุรกิจของตนเองเพื่อหวังผลกำไร หรือส่วนแบ่ง และได้จ้างบุคคลอื่นมาทำงานในธุรกิจในฐานะลูกจ้าง
นายจ้างในที่นี้ไม่ได้หมายถึง ผู้ที่จ้างคนงานทำงานประเภทงานบ้านเรือน ซึ่งไม่เกี่ยวกับธุรกิจ เช่น ผู้ที่จ้างคนมาทำงานในบ้าน ทำความสะอาด ซักผ้า เป็นต้น

2. **ผู้ประกอบการธุรกิจของตนเอง** หมายถึง ผู้ประกอบการธุรกิจของตนเองโดยลำพังผู้เดียว หรืออาจมีบุคคลอื่นมาร่วมกิจการด้วยเพื่อหวังผลกำไรหรือส่วนแบ่ง และไม่ได้จ้างลูกจ้างแต่อาจมีสมาชิกในครัวเรือนหรือผู้ฝึกงานมาช่วยทำงานโดยไม่ได้รับค่าจ้าง หรือค่าตอบแทนอย่างอื่นสำหรับงานที่ทำ

3. **ผู้ช่วยธุรกิจของครัวเรือน** หมายถึง ผู้ที่ช่วยทำงานโดยไม่ได้รับค่าจ้างในไร่นาเกษตรหรือในธุรกิจของสมาชิกในครัวเรือน

4. **ลูกจ้าง** หมายถึง ผู้ที่ทำงานโดยได้รับค่าจ้างเป็นรายเดือน รายสัปดาห์ รายวัน รายขึ้น หรือเหมาจ่าย ค่าตอบแทนที่ได้รับจากการทำงาน อาจจะเป็นเงินหรือสิ่งของก็ได้

ลูกจ้างแบ่งออกเป็น 3 ประเภท คือ

1. **ลูกจ้างรัฐบาล** หมายถึง ข้าราชการ พนักงานเทศบาล พนักงานองค์การบริหารส่วนจังหวัด เจ้าหน้าที่องค์การระหว่างประเทศ ตลอดจนลูกจ้างประจำ และลูกจ้างชั่วคราวของรัฐบาล

2. **ลูกจ้างรัฐวิสาหกิจ** หมายถึง ผู้ที่ทำงานให้รัฐวิสาหกิจ

3. **ลูกจ้างเอกชน** หมายถึง ผู้ที่ทำงานให้กับเอกชน หรือธุรกิจของเอกชน รวมทั้ง ผู้ที่รับจ้างทำงานบ้าน เช่น ซักรีดเสื้อผ้า เลี้ยงเด็ก ทำกับข้าว ทำความสะอาดบ้าน

5. **สมาชิกของการรวมกลุ่มผู้ผลิต** หมายถึง กลุ่มคนที่มาร่วมกันทำงานโดยมีวัตถุประสงค์เพื่อพึ่งตนเองและช่วยเหลือซึ่งกันและกัน สมาชิกแต่ละคนมีความเท่าเทียมกันในการกำหนดการทำงานทุกขั้นตอน ไม่ว่าจะเป็นการลงทุน การขาย งานอื่น ๆ ของกิจการที่ทำ ตลอดจนการแบ่งรายได้ให้แก่สมาชิกตามที่ตกลงกัน (การรวมดังกล่าวอาจจดทะเบียนจัดตั้งในรูปสหกรณ์หรือไม่ก็ได้)

6. **ผู้ไม่สามารถจำแนกสถานภาพการทำงานได้** หมายถึง ผู้ที่ทำงานและมีสถานภาพการทำงานที่นอกเหนือจากที่กล่าวข้างต้น หรือ ไม่สามารถจำแนกสถานภาพการทำงานได้

14. เหตุผลที่ไม่ทำงาน

1. **ทำงานบ้าน** หมายถึง งานบริการสมาชิกในครัวเรือน โดยไม่ได้รับค่าจ้าง เช่น การทำความสะอาดบ้าน การหุงหาอาหารภายในบ้าน พังระวังครัวเรือนที่มีผู้ตอบทำงานบ้านหลายคนด้วย เพราะสาเหตุที่แท้จริงของบางคนที่ไม่ทำงานทำอาจเป็นอย่างอื่นได้

2. **เรียนหนังสือ** หมายถึง ผู้ที่ใช้เวลาส่วนใหญ่เพื่อการเรียนในระบบโรงเรียนหรือในมหาวิทยาลัย ทั้งนี้ไม่รวมผู้ที่เรียนอาชีวศึกษาระยะสั้นที่มีหลักสูตรไม่เกิน 1 ปี

3. **กำลังหางานทำ** หมายถึง กำลังออกหางานทำ หรือกำลังติดต่อสมัครงาน รวมทั้งผู้ที่กำลังรอผลการสมัครงาน

4. **ยังเด็กหรือชรา** หมายถึง ผู้ที่มีอายุต่ำกว่า 15 ปี หรือผู้ที่มีอายุตั้งแต่ 60 ปีขึ้นไป

5. **ป่วย พิการ ฯลฯ จนไม่สามารถทำงานได้** หมายถึง ผู้ที่ป่วย พิการ หรือด้วยเหตุใดเหตุหนึ่งจนไม่สามารถทำงานได้

6. **ไม่สมัครใจทำงาน** หมายถึง ผู้ที่ไม่คิดจะทำงาน โดยไม่มีปัญหาในการทำงาน

7. **อื่น ๆ (ระบุ)** หมายถึง เหตุผลอื่น ๆ ที่นอกเหนือไปจากที่กล่าวมาแล้ว เช่น ดูแลเด็กเล็กดูแลผู้ป่วยหรือผู้พิการ เป็นต้น

สำหรับผู้ที่ไม่ทำงานทำเนื่องจากเรียนอาชีวศึกษาระยะสั้นให้อยู่ในสาเหตุอื่น ๆ (รหัส 7)

15. รายได้

แบ่งออกเป็น 2 ประเภท คือ

1. รายได้จากการทำงาน/การลงทุน ที่เป็นตัวเงิน หมายถึง รายได้สุทธิโดยเฉลี่ยต่อเดือน จากการทำธุรกิจหรือจากการทำการเกษตรของผู้ที่มีสถานภาพการทำงานเป็นนายจ้าง ผู้ประกอบธุรกิจส่วนตัว หรือ ผู้ที่รวมกลุ่มทำงาน

หรือหมายถึง รายได้ที่เป็นเงินเดือนหรือค่าจ้างของผู้ที่มีสภาพการทำงานเป็นลูกจ้าง รวมทั้งผลประโยชน์ตอบแทนอื่น ๆ ที่เป็นตัวเงินโดยเฉลี่ยต่อเดือน

ค่าจ้าง หมายถึง ค่าตอบแทนที่ได้รับจากการทำงาน ซึ่งอาจจะเป็นรายเดือน รายสัปดาห์ รายวัน รายชั่วโมง รายชิ้น หรือเหมาจ่ายก็ได้

ผลประโยชน์ตอบแทนอื่น ๆ ที่เป็นตัวเงิน หมายถึง รายได้ที่ได้รับจากการทำงาน นอกเหนือจากเงินเดือน/ค่าจ้าง ซึ่งเป็นรางวัลพิเศษที่นายจ้างจ่ายให้กับลูกจ้างอันเนื่องมาจากการทำงาน หรือ เป็นสวัสดิการต่าง ๆ ที่นายจ้างจัดให้ ได้แก่

- เงินโบนัส หมายถึง เงินรางวัลตอบแทน หรือเงินรางวัลพิเศษที่นายจ้างจ่ายให้กับลูกจ้าง หรือเป็นเงินที่จ่ายให้เป็นกำลังใจแก่ผู้ทำงาน โดยปกติจะจ่ายให้ปีละครั้ง หรือ ปีละ 2 ครั้ง ทั้งนี้ให้รวมเงินแต่ะเอียดที่นายจ้างหรือบริษัทจ่ายให้ในเทศกาลตรุษจีนด้วย

- ค่าล่วงเวลา หมายถึง เงินพิเศษที่นายจ้างหรือบริษัทจ่ายให้กับลูกจ้าง เนื่องจากการปฏิบัติงานนอกเวลาปฏิบัติงานตามปกติ

- ค่าทิป หมายถึง เงินรางวัลพิเศษที่ผู้ใช้บริการจ่ายให้แก่ผู้ให้บริการ

- ค่าครองชีพ หมายถึง เงินพิเศษที่นายจ้างหรือบริษัทจ่ายให้แก่ลูกจ้างเพื่อเป็นการสงเคราะห์ หรือช่วยค่าใช้จ่ายในการดำรงชีพ

- เงินทดแทน หมายถึง เงินที่จ่ายให้แก่ลูกจ้างหรือผู้มีสิทธิ กรณีลูกจ้างประสบอันตราย เจ็บป่วย เสียชีวิตหรือสูญหายเนื่องจากการทำงาน

เงินทดแทนมี 4 ประเภท คือ

1. ค่าทดแทน จ่ายให้แก่ลูกจ้าง (กรณีไม่สามารถทำงานได้ สูญเสียอวัยวะ ทุพพลภาพ) และจ่ายให้แก่ผู้มีสิทธิ (กรณีตายหรือหายสาบสูญ)

2. ค่ารักษาพยาบาล จ่ายให้แก่ลูกจ้าง

3. ค่าฟื้นฟูสมรรถภาพในการทำงาน จ่ายให้แก่ลูกจ้าง

4. ค่าทำศพ จ่ายให้แก่ผู้จัดการศพ

- สวัสดิการต่าง ๆ หมายถึง เงินสวัสดิการที่นายจ้างจ่ายเพิ่มเติมให้แก่ลูกจ้าง เช่น ค่าเล่าเรียน ค่าช่วยเหลือบุตร ค่าที่พัก ค่าน้ำ ค่าไฟ ค่าเสื้อผ้าเครื่องแต่งกาย ค่าอาหาร ค่าน้ำมันรถ ค่าพาหนะ เป็นต้น

* ทั้งนี้ให้นับรวมรายได้จากแหล่งอื่น ๆ ที่เป็นตัวเงิน ได้แก่

- บำเหน็จ บำนาญ เบี้ยหวัด หรือ เงินสงเคราะห์ต่าง ๆ

- เงินชดเชยจากการออกจากงาน หรือ เงินทดแทน

- เงินที่ได้รับเป็นการช่วยเหลือจากบุคคลอื่นนอกครัวเรือน

- เงินสงเคราะห์ผู้สูงอายุ หรือ เงินช่วยเหลืออื่น ๆ จากรัฐ และองค์กรต่าง ๆ

- รายรับจากการให้เช่าที่ดิน การให้เช่าห้อง และสินทรัพย์อื่น ๆ

- ค่าลิขสิทธิ์ และสิทธิบัตรต่าง ๆ

- ดอกเบี้ยจากเงินฝาก การให้กู้ยืม และดอกเบี้ยจากพันธบัตรรัฐบาล

- เงินปันผล

- เงินมรดก เงินของขวัญ
- เงินที่ได้รับจากการประกัน
- เงินที่ได้รับจากการถูกสลากกินแบ่งรัฐบาล สลากกินรวบ และเล่นการพนัน
- ค่านายหน้ารับจากการขายอสังหาริมทรัพย์ หรือ ขอนี้มีค่าในกรณีที่ไม่ได้ประกอบเป็นธุรกิจ
- รายได้อื่น ๆ นอกเหนือจากที่กล่าวข้างต้น

2. รายได้ที่เป็นสิ่งของ หมายถึง สวัสดิการต่างๆ ที่นายจ้างหรือบริษัทจัดให้ลูกจ้าง โดยไม่หักออกจากเงินเดือน/ค่าจ้าง ซึ่งอยู่ในรูปของสิ่งของ บริการ และสวัสดิการอื่นๆ เช่น

- การรักษาพยาบาล หมายถึง การที่นายจ้างจัดให้มีหน่วยพยาบาลหรือสถานพยาบาลให้กับลูกจ้าง โดยในการใช้บริการลูกจ้างไม่ต้องเสียค่าใช้จ่ายใดๆ
- ที่พักอาศัย หมายถึง ที่พักที่นายจ้างจัดให้อยู่ โดยที่นายจ้างไม่ได้หักค่าที่พักจากเงินเดือน/ค่าจ้าง

- ค่าน้ำ ค่าไฟ หมายถึง นายจ้างเป็นผู้ดำเนินการจ่ายค่าน้ำ ค่าไฟให้แก่ลูกจ้างโดยไม่ได้หักจากเงินเดือน/ค่าจ้าง

- เสื้อผ้า เครื่องแต่งกาย หมายถึง เสื้อผ้า หรือเครื่องแบบ หรือเครื่องแต่งกายอื่นๆ รวมทั้งผ้าที่ใช้ตัดเครื่องแบบที่ลูกจ้างได้รับจากนายจ้าง โดยไม่ได้หักจากเงินเดือน/ค่าจ้าง

- อาหาร หมายถึง อาหารที่นายจ้างจัดให้เป็นประจำ โดยไม่ได้หักจากเงินเดือน/ค่าจ้าง รวมทั้งคูปองอาหารที่นายจ้างจัดให้เพื่อนำไปใช้กับร้านอาหารของหน่วยงาน/บริษัท

- น้ำมันรถ หมายถึง นายจ้างจัดให้มีสถานีบริการน้ำมันให้กับลูกจ้างเข้าไปเติมน้ำมัน โดยไม่ต้องเสียค่าใช้จ่าย รวมทั้งคูปองน้ำมันที่นายจ้างจัดให้เพื่อนำไปใช้กับสถานีน้ำมัน เช่น บริษัทแห่งหนึ่งจ่ายคูปองน้ำมันมูลค่า 500 บาทให้กับพนักงาน เพื่อนำรถยนต์ส่วนตัวไปเติมน้ำมันที่สถานีบริการที่บริษัทจัดให้ไว้

- พาหนะรับส่ง หมายถึง พาหนะที่นายจ้างจัดรับ-ส่งลูกจ้างตอนไปทำงานหรือตอนเลิกงาน หรือพาหนะหรือคนขับที่นายจ้างจัดให้ผู้บริหารใช้

รวมทั้งสินค้าหรือบริการที่ผู้ตอบสัมภาษณ์ประกอบธุรกิจหรือทำการเกษตรของตนเอง แล้วนำมาบริโภคหรือใช้ภายในครัวเรือน โดยคิดเฉลี่ยต่อเดือน

16. ลักษณะของที่อยู่อาศัย

หมายถึง ที่อยู่อาศัยซึ่งจำแนกได้ตามวัสดุที่ใช้ในการก่อสร้างที่อยู่อาศัยเป็นส่วนใหญ่ โดยแยกออกเป็น

1. ตึก หมายถึง สิ่งปลูกสร้างซึ่งใช้คอนกรีต คอนกรีตบล็อก คอนกรีตอัดแผ่น อิฐฉาบปูน หรือ อิฐไม่ได้ฉาบปูน

2. ไม้ หมายถึง สิ่งปลูกสร้างซึ่งใช้ไม้ในการก่อสร้างเป็นส่วนใหญ่

3. ครึ่งตึกครึ่งไม้ หมายถึง บ้านชั้นล่างเป็นอิฐฉาบปูน หรือคอนกรีต ส่วนชั้นบนเป็นไม้หรือ ส่วนหนึ่งเป็นตึกอีกส่วนหนึ่งเป็นไม้ในสัดส่วนที่เท่าเทียมกัน รวมทั้งบ้านที่ชั้นล่างเป็นตึกด้านบนใช้ฟาเซลโลกรีต

4. ใช้วัสดุไม่ถาวรในท้องถิ่น หมายถึง บ้านที่ใช้วัสดุไม่ถาวรในการก่อสร้างทั้งหมด หรือส่วนใหญ่ ได้แก่ วัสดุที่ทำได้ตามท้องถิ่น เช่น แฝก ใบตองตึง ไม้ไผ่ ไม้รวก เป็นต้น

5. ใช้วัสดุซึ่งใช้ประโยชน์อย่างอื่นมาแล้ว หมายถึง เช่น เศษไม้ สังกะสีใช้แล้ว แผ่นป้ายโฆษณา เป็นต้น

17. สถานภาพการครองครองที่อยู่อาศัย (ไม่รวมที่ดิน)

หมายถึง กรรมสิทธิ์ในที่อยู่อาศัยของครัวเรือน โดยการเป็นเจ้าของ เช่าซื้อ เช่า หรืออยู่โดยไม่เสียค่าเช่า เพราะเป็นส่วนหนึ่งของค่าจ้างแรงงานหรือเจ้าของให้อยู่เปล่า ดังนี้

1. เจ้าของ หมายถึง คนในครัวเรือนนั้นมีกรรมสิทธิ์ในที่อยู่อาศัย โดยถูกต้องตามกฎหมาย (1)

(1) มีการผ่อนชำระ ในกรณีที่กู้ยืมมาสร้างบ้านหรือซื้อบ้านและยังอยู่ในระหว่างการผ่อนชำระ ซึ่งรวมทั้ง กรณีที่ผู้ซื้อชำระค่าที่อยู่อาศัยแก่ผู้ขายยังไม่ครบแต่ได้โอนกรรมสิทธิ์ดังกล่าวไปจำหน่ายไว้กับธนาคารเป็นงวดๆ

(2) ไม่มีการผ่อนชำระ อาจจะกู้หรือไม่ก็ได้ แต่ขณะนี้ไม่มีหนี้สินที่ต้องชำระแล้ว

2. เช่าซื้อ หมายถึง การซื้อที่อยู่อาศัยโดยผ่อนชำระเงินเป็นรายเดือน หรือเป็นงวดๆ ตามสัญญาที่ตกลงกัน เมื่อชำระเงินครบจึงจะได้กรรมสิทธิ์ในที่อยู่อาศัย

3. เช่า หมายถึง คนในครัวเรือนนั้นอยู่อาศัยโดยไม่ได้เป็นเจ้าของหรือเช่าซื้อ และต้องเสียค่าตอบแทนให้แก่เจ้าของที่อยู่อาศัยเป็นค่าเช่า

4. อยู่โดยไม่เสียค่าเช่า

(1) เพราะเป็นส่วนหนึ่งของค่าจ้างแรงงาน

ได้แก่ บ้านพักข้าราชการ บ้านพักยาม บ้านพักในโรงงาน บ้านพักครูหรือบริษัทเอกชนเช่า เพื่อให้ข้าราชการหรือพนักงานอยู่อาศัย ฯลฯ

รวม ที่อยู่อาศัยในสำนักงาน อาคาร

(2) ให้อยู่เปล่า หมายถึง การอยู่ ณ ที่อยู่อาศัยแห่งนั้นโดยไม่ต้องจ่ายค่าเช่าหรือค่าตอบแทนใดๆ ทั้งสิ้น เช่น อยู่กับพ่อแม่ ญาติ เพื่อน เป็นต้น

18. สถานภาพการครอบครองที่ดิน

หมายถึง กรรมสิทธิ์ในการครอบครองที่ดิน ดังนี้

1. เจ้าของที่ดิน หมายถึง คนในครัวเรือนนั้นมีกรรมสิทธิ์ในที่ดิน โดยถูกต้องตามกฎหมาย ในกรณีต่างๆ ต่อไปนี้ให้ถือว่าผู้นั้นเป็นเจ้าของที่ดิน

(1) กรณีที่ได้นำที่ดินไปจำหน่ายหรือไปค้ำประกันโดยยังมีชื่อเป็นกรรมสิทธิ์ในที่ดินนั้นซึ่งในกรณีนี้รวมถึงผู้ซื้อชำระเงินค่าที่ดินแก่ผู้ขายยังไม่ครบ แต่ได้โอนกรรมสิทธิ์ในที่ดินนั้นไปจำหน่ายไว้กับธนาคาร แล้วผู้ซื้อผ่อนชำระเงินกับธนาคารเป็นงวดๆ

(2) การปลูกบ้านในที่ดินเอกชนโดยไม่ได้รับอนุญาตจากเจ้าของที่ดิน เป็นเวลา 10 ปีขึ้นไปโดยไม่เสียค่าเช่าที่ดิน แต่ถ้าอยู่ไม่ถึง 10 ปี ให้ถือว่าไม่เสียค่าเช่าที่ดิน

(3) การมีกรรมสิทธิ์ร่วมในการเป็นเจ้าของที่ดินมรดกที่ยังไม่ได้แบ่งแยกโฉนด

2. เช่าซื้อที่ดิน หมายถึง การซื้อที่ดินโดยผ่อนชำระเงินเป็นรายเดือนหรือเป็นงวดๆ ตามสัญญาที่ตกลงกัน

3. เช่าที่ดิน หมายถึง การปลูกสร้างที่อยู่อาศัยในที่ดินของผู้อื่น โดยเสียค่าตอบแทนให้แก่เจ้าของที่ดิน

4. ไม่เสียค่าเช่าที่ดิน หมายถึง เจ้าของที่ดินอนุญาตให้ปลูกสร้างที่อยู่อาศัย โดยไม่เสียค่าเช่าที่ดินรวมทั้งการเข้าอยู่อาศัยในที่ดินของผู้อื่น ที่ดินป่าสงวน หรือที่สาธารณะประโยชน์ ฯลฯ

5. อื่นๆ ได้แก่ เจ้าของที่อยู่อาศัยที่อยู่บนเรือ แพ ซึ่งไม่อาศัยบนที่ดิน

19. การเป็นเจ้าของเครื่องใช้ในครัวเรือน

หมายถึง สมาชิกคนใดคนหนึ่งเป็นเจ้าของเครื่องใช้ต่างๆ ณ วันสัมภาษณ์ และเครื่องใช้ดังกล่าวต้องสามารถใช้งานได้ (ไม่รวมเครื่องใช้ที่มีไว้ขาย มีคนเอามาซ่อมหรือเครื่องใช้ที่ขอยืมจากครัวเรือนอื่น)

ส่วนเครื่องใช้ต่างๆ ที่มีไว้ใช้ในการประกอบอาชีพ เช่น รถยนต์รับจ้าง ตู้เย็นในร้านขายเครื่องดื่ม ให้ถือว่าเป็นเจ้าของ ได้แก่

1. รถยนต์ส่วนบุคคล/รถปิกอัพ/รถตู้ หมายถึง รถยนต์นั่งส่วนบุคคล หรือรถยนต์รับจ้าง รถปิกอัพ ไม่รวม รถยนต์ที่ใช้บรรทุกสินค้าขนาดใหญ่ รถยนต์ประจำทางและรถยนต์ประจำตำแหน่ง

2. รถแทรกเตอร์ 4 ล้อ หมายถึง รถแทรกเตอร์หรือรถไถ 4 ล้อ ที่ใช้ในการเกษตร

3. รถไถ 2 ล้อ (รถไถเดินตาม) หมายถึง รถไถ 2 ล้อ ที่ใช้ในการเกษตร

4. คอมพิวเตอร์ หมายถึง คอมพิวเตอร์แบบตั้งโต๊ะ (PC) และคอมพิวเตอร์แบบกระเป๋าหิ้ว (NOTEBOOK)

ภาคผนวก ค

ภาพคำเตือนและข้อความบนซองบุหรี่



สำหรับใช้ประกอบการเก็บรวบรวมข้อมูล ในตอนที่ 2 การสูบบุหรี่ ข้อถาม C25

ตัวอย่างรูปภาพประกอบการพิจารณาเรื่องหน่วยที่ใช้ดื่ม

ตอนที่ 3 การดื่มสุราหรือเครื่องดื่มแอลกอฮอล์ ข้อถาม D46 – D69



No.1 เป๊ก (30 ซีซี)



No.2 ขวดเอ็มร้อย /
แก้วไวน์ (150 ซีซี)



No.3 แก้วกลมทั่วไป/
แก้วโอดิน (220 ซีซี)



No.4 แก้วกลมสั้น/
ทรงกระบอกสั้น (235 ซีซี)



No.5 แก้วทรงกระบอก/
แก้วเปียร์สูง (285 ซีซี)



No.6 แก้วทรงสูงใบใหญ่/
แก้วเหยือก (325ซีซี)



No.7 กระป๋อง /ขวดเล็ก/
แบน (330ซีซี)



No.8 กระป๋องใหญ่ (500 ซีซี)



No.9 ขวดใหญ่
(เหล้าขาว/เปียร์ 630 ซีซี)



No.10 ขวดใหญ่
(เหล้าสี 700 ซีซี)



No.11 ขวดใหญ่
(ไวน์/เหล้าสี 750 ซีซี)



No.12 เหยือก/ไหเล็ก/
ขวดลิตร (1,000 ซีซี)

การสำรวจพฤติกรรมการสูบบุหรี่ และการดื่มสุราของประชากร พ.ศ.2557

1. ภาค..... จังหวัด.....	REG	CWT	<input type="text"/>	<input type="text"/>
2. อำเภอ / เขต..... ตำบล / แขวง.....	AMP	TMB	<input type="text"/>	<input type="text"/>
3. บ้านเลขที่..... ถนน..... ตรอก / ซอย.....				
4. ในเขตเทศบาล EA.....	AREA	EA	<input type="text"/>	<input type="text"/>
นอกเขตเทศบาล EA..... หมู่ที่..... ชื่อหมู่บ้าน.....		VILL	<input type="text"/>	<input type="text"/>
5. ลำดับที่ EA ตัวอย่าง.....	PSU_NO		<input type="text"/>	<input type="text"/>
6. ชุด EA ตัวอย่าง.....		EA_SET	<input type="text"/>	
เดือน..... มิถุนายน..... พ.ศ. 2557	MONTH_YR		<input type="text" value="0"/>	<input type="text" value="6"/>
7. ลำดับที่ครัวเรือนตัวอย่าง..... ประเภทส่วนบุคคล	HH_NO	TYPE	<input type="text"/>	<input type="text" value="1"/>
8. จำนวนสมาชิกในครัวเรือน ชั้นแรงงาน คน		MEMBER	<input type="text"/>	<input type="text"/>
9. จำนวนสมาชิกในครัวเรือน ชั้นนับจด คน		LISTING	<input type="text"/>	<input type="text"/>
10. ชื่อผู้ตอบสัมภาษณ์..... เบอร์โทร.....	PHONE		<input type="text"/>	<input type="text"/>
11. ผลการแจงนับครัวเรือนตัวอย่างนี้ (บันทึกรหัส)		ENUM	<input type="text"/>	<input type="text"/>
12. ผลการแจงนับสมาชิกที่ตกเป็นตัวอย่างในครัวเรือนตัวอย่างนี้ (บันทึกรหัส)		ENUM_P	<input type="text"/>	<input type="text"/>

ได้ข้อมูล		รหัส	ไม่ได้ข้อมูล		รหัส
ชั้นนับจด	ชั้นแรงงาน		ชั้นนับจด	ชั้นแรงงาน	
1. เป็นครัวเรือนตัวอย่าง มีครัวเรือนอาศัยอยู่	แจงนับได้	11	1. เป็นครัวเรือนตัวอย่าง ไปสามครั้งไม่พบ	ผู้ตอบสัมภาษณ์	21
	รื้อถอน ไฟไหม้	12		ไม่ให้ความร่วมมือ	22
	เป็นบ้านว่าง	13		หาบ้านไม่พบ	23
	แจงนับได้	14		อื่นๆ (ระบุ).....	24
2. ไม่เป็นครัวเรือนตัวอย่าง (ครัวเรือนใหม่อยู่แทน ครัวเรือนเดิมที่เป็นตัวอย่าง)					

แจงนับวันที่.....เดือน.....พ.ศ. 2557

<input type="text"/>	<input type="text"/>	<input type="text"/>	<input type="text"/>	<input type="text"/>	<input type="text"/>	<input type="text"/>	<input type="text"/>
----------------------	----------------------	----------------------	----------------------	----------------------	----------------------	----------------------	----------------------

พนักงานแจงนับ ID_CODE1

ลายมือชื่อ.....ผู้ตรวจ

(.....)

บรรณานุกรมและลงรหัสวันที่.....เดือน.....พ.ศ. 2557

<input type="text"/>	<input type="text"/>	<input type="text"/>	<input type="text"/>	<input type="text"/>	<input type="text"/>	<input type="text"/>	<input type="text"/>
----------------------	----------------------	----------------------	----------------------	----------------------	----------------------	----------------------	----------------------

พนักงานบรรณานุกรมและลงรหัส ID_CODE2

ตำแหน่ง.....

ตอนที่ 3 การดื่มสุราหรือเครื่องดื่มแอลกอฮอล์ (ถามเฉพาะผู้ที่มีอายุตั้งแต่ 15 ปีขึ้นไป)

<p>"...ชื่อ...เคยดื่มสุราหรือเครื่องดื่มแอลกอฮอล์หรือไม่?"</p> <p>บันทึกรหัส</p> <p>ไม่เคยดื่มเลยในชีวิตนี้..... 1</p> <p>เคยดื่ม แต่ไม่ดื่มใน 12 เดือนที่แล้ว..... 2</p> <p>ดื่ม ใน 12 เดือนที่แล้ว</p> <p>ทุกวัน (7 วัน/สัปดาห์)..... 3</p> <p>เกือบทุกวัน (5-6 วัน/สัปดาห์)..... 4</p> <p>วันเว้นวัน (3-4 วัน/สัปดาห์)..... 5</p> <p>ทุกสัปดาห์ (1-2 วัน/สัปดาห์)..... 6</p> <p>ทุกเดือน (1-3 วัน/เดือน) 7</p> <p>นานๆ ครั้ง 8-11 วันปี..... 8</p> <p>4-7 วันปี..... 9</p> <p>1-3 วันปี..... 10</p>	<p>" ใน 12 เดือนที่แล้วมีคนในครัวเรือนของ...ชื่อ...ดื่มสุราหรือเครื่องดื่มแอลกอฮอล์เป็นจำนวนกี่คน?"</p> <p>(ไม่นับรวมตัวเอง)</p> <p>ถ้า ไม่มีคนในครัวเรือนดื่มเลย ใน 12 เดือนที่แล้ว ให้บันทึก "0"</p>	<p>ถามเฉพาะผู้ที่มีอายุตั้งแต่ 15 ปีขึ้นไป</p> <p>และมีคนในครัวเรือนมากกว่า 1 คน (D1 = 3-10 & MEMBER > 1)</p> <p>"คนในครัวเรือน เช่น พ่อ แม่ พี่ น้อง ญาติสนิท ของ...ชื่อ... มีความเห็นอย่างไรต่อการดื่มสุราหรือเครื่องดื่มแอลกอฮอล์ของ...ชื่อ...?"</p> <p>บันทึกรหัส</p> <p>ทั้งหมดไม่ยอมรับการดื่มเครื่องดื่มแอลกอฮอล์..... 1</p> <p>ส่วนใหญ่หรือเกือบทั้งหมดไม่ยอมรับการดื่มเครื่องดื่มแอลกอฮอล์... 2</p> <p>ยอมรับครึ่งหนึ่ง-ไม่ยอมรับครึ่งหนึ่ง..... 3</p> <p>ส่วนใหญ่หรือเกือบทั้งหมดยอมรับการดื่มเครื่องดื่มแอลกอฮอล์..... 4</p> <p>ทั้งหมดยอมรับการดื่มเครื่องดื่มแอลกอฮอล์..... 5</p> <p>คำนิยาม:</p> <p>ยอมรับ หมายถึง พฤติกรรมการแสดงออกตั้งแต่เห็นด้วยอย่างยิ่ง ชื่นชม หรือร่วมดื่ม ไปจนกระทั่งพฤติกรรมเฉยๆ (การไม่ได้แสดงความรังเกียจหรือตำหนิ หรือเตือนเกี่ยวกับการดื่มเครื่องดื่มแอลกอฮอล์ของผู้ถูกสอบถาม)</p> <p>ไม่ยอมรับ หมายถึง พฤติกรรมการแสดงออกตั้งแต่แสดงออกแบบชัดเจนกระทั่งแสดงออกเป็นนัยแฝงว่ารังเกียจ ไม่พอใจ หรือเตือนเกี่ยวกับการดื่มเครื่องดื่มแอลกอฮอล์ของผู้ถูกสอบถาม</p>	<p>" ใน 12 เดือนที่แล้ว ถ้านับคนในครัวเรือน เช่น พ่อ แม่ ลูก พี่น้อง ญาติสนิท 5 คนที่สนิทที่สุด ใน 5 คนนี้ มีกี่คนที่ดื่มสุราหรือเครื่องดื่มแอลกอฮอล์?"</p> <p>บันทึกรหัส</p> <p>ไม่มีใครเลย 0</p> <p>1 คน 1</p> <p>2 คน 2</p> <p>3 คน 3</p> <p>4 คน 4</p> <p>5 คน 5</p>
D1	D2	D3	D4
---	---	---	---
---	---	---	---
---	---	---	---
---	---	---	---
---	---	---	---
---	---	---	---

ตอนที่ 3 การดื่มสุราหรือเครื่องดื่มแอลกอฮอล์ (ถามเฉพาะผู้ที่มีอายุตั้งแต่ 15 ปีขึ้นไป)

<p>" ใน 12 เดือนที่แล้ว มีเพื่อนสนิทของ...ชื่อ...ดื่มสุราหรือเครื่องดื่มแอลกอฮอล์หรือไม่?"</p> <p>บันทึกกรหัส</p> <p>ไม่มีเพื่อนที่ดื่มเลย..... 1</p> <p>มีเพื่อนน้อยกว่าครึ่งหนึ่งที่ดื่ม..... 2</p> <p>มีเพื่อนประมาณครึ่งหนึ่งที่ดื่ม..... 3</p> <p>มีเพื่อนมากกว่าครึ่งหนึ่งที่ดื่ม..... 4</p> <p>เพื่อนทุกคนดื่ม..... 5</p> <p>ไม่ทราบ..... 6</p> <p>เพื่อนสนิท หมายถึง บุคคลนอกครัวเรือน ที่ไปมาหาสู่กันเป็นประจำในช่วงระยะเวลา 12 เดือนที่ผ่านมา โดยอาจเป็นเพื่อนที่โรงเรียน เพื่อนร่วมงาน หรือเพื่อนบ้าน ที่มีความสนิทสนมกัน</p>	<p>ถามเฉพาะผู้^{ที่}ดื่มสุราฯ</p> <p>ใน 12 เดือนที่แล้ว (D1 = 3-10)</p> <p>"ในกลุ่มเพื่อนสนิทของ...ชื่อ... มีความเห็นอย่างไรต่อการดื่มสุราหรือ เครื่องดื่มแอลกอฮอล์ของ...ชื่อ...?"</p> <p>บันทึกกรหัส</p> <p>ทั้งหมดไม่ยอมรับ</p> <p>การดื่มเครื่องดื่มแอลกอฮอล์..... 1</p> <p>ส่วนใหญ่หรือเกือบทั้งหมดไม่ยอมรับ</p> <p>การดื่มเครื่องดื่มแอลกอฮอล์..... 2</p> <p>ยอมรับครึ่งหนึ่ง-ไม่ยอมรับครึ่งหนึ่ง..... 3</p> <p>ส่วนใหญ่หรือเกือบทั้งหมดยอมรับ</p> <p>การดื่มเครื่องดื่มแอลกอฮอล์..... 4</p> <p>ทั้งหมดยอมรับ</p> <p>การดื่มเครื่องดื่มแอลกอฮอล์..... 5</p>	<p>" ใน 12 เดือนที่แล้ว ถ้าเลือกเพื่อนที่สนิทที่สุดของ ...ชื่อ...มา 5 คน ในเพื่อน 5 คนนี้ มีกี่คนที่ดื่มสุราหรือ เครื่องดื่มแอลกอฮอล์?"</p> <p>บันทึกกรหัส</p> <p>ไม่มีใครเลย..... 0</p> <p>1 คน 1</p> <p>2 คน 2</p> <p>3 คน 3</p> <p>4 คน 4</p> <p>5 คน 5</p>	<p>ถามเฉพาะผู้^{ที่}เลิกดื่มสุราฯ (D1 = 2)</p> <p>"สาเหตุสำคัญที่... (ชื่อ)...เลิกดื่มสุราหรือ เครื่องดื่มแอลกอฮอล์?"</p> <p>บันทึกกรหัส</p> <p>สามี / ภรรยา / ลูก ขอร้อง..... 0</p> <p>พ่อ / แม่ / เพื่อน /ญาติ ขอร้อง..... 1</p> <p>กลัวเป็นโรค..... 2</p> <p>ป่วย / เป็นโรคแล้วแพทย์แนะนำ ให้เลิกดื่มสุรา..... 3</p> <p>พบว่าไม่ดีเลยตัดสินใจเลิกเอง..... 4</p> <p>ต้องการประหยัด..... 5</p> <p>มาตรการตรวจจับผู้ขับขีที่เมาสุรา ทำให้ดื่มไม่สะดวก..... 6</p> <p>เข้าร่วมรณรงค์ลดละเลิกสุรา..... 7</p> <p>อื่น ๆ (ระบุ)..... 8</p>
D5	D6	D7	D8
--	--	--	--
--	--	--	--
--	--	--	--
--	--	--	--
--	--	--	--
--	--	--	--

ตอนที่ 4 ลักษณะของครัวเรือน

ให้บันทึกรหัสลงใน

1. ลักษณะของที่อยู่อาศัย

- ตึก..... = 1 H1
- ไม้..... = 2
- ครึ่งตึกครึ่งไม้..... = 3
- ใช้วัสดุไม่ถาวรในท้องถิ่น..... = 4
- ใช้วัสดุใช้แล้ว เช่น หนีบ ลัง..... = 5
- อื่น ๆ (ระบุ)..... = 6

2. สถานภาพการครอบครองที่อยู่อาศัย

- เป็นเจ้าของบ้าน มีภาระผ่อนชำระ..... = 1 H2
 - เป็นเจ้าของบ้าน ไม่มีภาระผ่อนชำระ..... = 2
 - เช่าซื้อ..... = 3
 - เช่า..... = 4
 - อยู่โดยไม่เสียค่าเช่า เพราะเป็นส่วนหนึ่งของค่าจ้าง = 5
 - อยู่โดยไม่เสียค่าเช่า เพราะให้อยู่เปล่า..... = 6
 - อื่นๆ (ระบุ)..... = 7
- } (ข้ามไปข้อ 4)

3. สถานภาพการครอบครองที่ดิน

- (ถามเฉพาะ H2 บันทึกรหัส 1-3) H3
- เป็นเจ้าของ..... = 1
 - เช่าซื้อที่ดิน..... = 2
 - เช่า..... = 3
 - ไม่เสียค่าเช่าที่ดิน..... = 4
 - อื่นๆ (ระบุ)..... = 5

4. จำนวนห้อง

- ห้องทั้งหมด (ไม่นับห้องน้ำ ห้องส้วม)..... H4
- ห้องที่เข้านอน..... H5

5. ไฟฟ้าภายในที่อยู่อาศัย

- (รวมไฟฟ้าที่ต่อจากแบตเตอรี่และเครื่องกำเนิดไฟฟ้าอื่น ๆ)
- มี..... = 1 H6
 - ไม่มี..... = 0

6. การใช้ส้วม (บันทึกประเภทที่ใช้เป็นส่วนใหญ่)

- ส้วมแบบนั่งห้อยเท้า..... = 1 H7
- ส้วมแบบนั่งยอง..... = 2
- ส้วมแบบนั่งห้อยเท้า และส้วมแบบนั่งยอง..... = 3
- ส้วมหลุม/ ส้วมถ้ำ/ ส้วมถ้ำลงแม่น้ำลำคลอง
หรือ ส้วมลักษณะอื่น ๆ โดยมีห้องกัน..... = 4
- ไม่มีส้วม..... = 5

7. น้ำดื่ม (บันทึกประเภทที่ใช้เป็นส่วนใหญ่) H8

8. น้ำใช้ (บันทึกประเภทที่ใช้เป็นส่วนใหญ่) H9

- น้ำประปา..... = 1
- น้ำประปาผ่านการบำบัด (ต้ม/ กรอง)..... = 2
- น้ำบาดาล..... = 3
- น้ำบ่อ..... = 4
- น้ำจากแม่น้ำ/ลำธาร/คลอง/น้ำตก/ภูเขา..... = 5
- น้ำฝน..... = 6
- น้ำดื่มบรรจุขวด/ตู้ น้ำดื่มหยอดเหรียญ..... = 7
- อื่นๆ = 8

9. สมาชิกในครัวเรือนคนใดคนหนึ่งเป็นเจ้าของสิ่งต่าง ๆ ดังต่อไปนี้หรือไม่?

ถ้า "ไม่เป็นเจ้าของ" บันทึกรหัส "0"

"เป็นเจ้าของ" บันทึกรหัส "1"

- โทรทัศน์..... H10
- เครื่องเล่นวิดีโอ / วีซีดี / ดีวีดี..... H11
- โทรศัพท์มือถือ..... H12
- เครื่องคอมพิวเตอร์..... H13
- ตู้เย็น..... H14
- ไมโครเวฟ / เตาอบ..... H15
- เครื่องซักผ้า..... H16
- เครื่องปรับอากาศ..... H17
- รถยนต์ส่วนบุคคล / รถปิกอัพ / รถตู้..... H18
- รถจักรยานยนต์..... H19
- รถแทรกเตอร์ 4 ล้อ..... H20
- รถไถ 2 ล้อ (รถไถเดินตาม)..... H21

การสำรวจพฤติกรรมการสูบบุหรี่และการดื่มสุราของประชากร พ.ศ.2557

ตารางเทียบอายุ

มะเมีย	มะเส็ง	มะโรง	เถาะ	ชาล	จตุ	ชวด	กุน	จอ	ระกา	วอก	มะแม
2557	2556	2555	2554	2553	2552	2551	2550	2549	2548	2547	2546
0	1	2	3	4	5	6	7	8	9	10	11
2545	2544	2543	2542	2541	2540	2539	2538	2537	2536	2535	2534
12	13	14	15	16	17	18	19	20	21	22	23
2533	2532	2531	2530	2529	2528	2527	2526	2525	2524	2523	2522
24	25	26	27	28	29	30	31	32	33	34	35
2521	2520	2519	2518	2517	2516	2515	2514	2513	2512	2511	2510
36	37	38	39	40	41	42	43	44	45	46	47
2509	2508	2507	2506	2505	2504	2503	2502	2501	2500	2499	2498
48	49	50	51	52	53	54	55	56	57	58	59
2497	2496	2495	2494	2493	2492	2491	2490	2489	2488	2487	2486
60	61	62	63	64	65	66	67	68	69	70	71
2485	2484	2483	2482	2481	2480	2479	2478	2477	2476	2475	2474
72	73	74	75	76	77	78	79	80	81	82	83
2473	2472	2471	2470	2469	2468	2467	2466	2465	2464	2463	2462
84	85	86	87	88	89	90	91	92	93	94	95
2461	2460	2459	2458	2457	2456	2455	2454	2453	2452	2451	2450
96	97	98	99	100	101	102	103	104	105	106	107

หมายเหตุ : 1. กรณีที่ วัน เดือน และปีเกิด เกิดก่อนวันที่ 1 มิ.ย. 57 ให้เทียบอายุตามตารางเทียบอายุนี้

2. กรณีที่ วัน เดือน และปีเกิด เกิดหลังวันที่ 1 มิ.ย. 57 ให้เอาอายุในตารางนี้ลบด้วย 1