

การสำรวจภาวะเศรษฐกิจและสังคมของครัวเรือน พ.ศ. 2550
จังหวัดสุรินทร์

THE 2007 HOUSEHOLD SOCIO-ECONOMIC SURVEY
SURIN PROVINCE



หน่วยงานเจ้าของเรื่อง
สำนักงานสถิติจังหวัดสุรินทร์
โทรศัพท์ 0 4451 1931
โทรสาร 0 4451 6062
ไปรษณีย์อิเล็กทรอนิกส์ : surin@nso.go.th

Division-in-Charge
Surin Provincial Statistical Office
Tel. : 0 4451 1931
Fax : 0 4451 6062
E-mail : surin@nso.go.th

หน่วยงานที่เผยแพร่	สำนักสถิติพยากรณ์ สำนักงานสถิติแห่งชาติ ถนนหลานหลวง เขตป้อมปราบศัตรูพ่าย กทม. 10100 โทร 0 2281 0333 ต่อ 1413 โทรสาร 0 2281 6438 ไปรษณีย์อิเล็กทรอนิกส์: binfopub@nso.go.th
หรือ	สำนักงานสถิติจังหวัดสุรินทร์ 2/5-6 ถนนศิริรัฐ อำเภอเมือง จังหวัดสุรินทร์ 32000 โทร. 0 4451 1931 โทรสาร 0 4451 6062 ไปรษณีย์อิเล็กทรอนิกส์: surin@nso.go.th
Distributed by	Statistical Forecasting Bureau, National Statistical Office, Larn Luang Rd., Bangkok 10100, THAILAND Tel. +66 (0) 2281 0333 ext. 1413 Fax: +66 (0) 2281 6438 E-mail: binfopub@nso.go.th http://www.nso.go.th
Or	Surin Provincial Statistical Office 2/5-6 Sirirat Rd., Mueang, Surin 32000, THAILAND Tel. +66 (0) 4451 1931 Fax +66 (0) 4451 6062 Email: surin@nso.go.th http://surin.nso.go.th
ปีที่จัดพิมพ์	2551
Published	2008
จัดพิมพ์โดย	สำนักงานสถิติจังหวัดสุรินทร์ .
Printed by	Surin Provincial Statistical Office

หน่วยงานเจ้าของเรื่อง Division-in-Charge
สำนักงานสถิติจังหวัดสุรินทร์ Surin Provincial Statistical Office
โทร 0 4451 1931 Tel. +66 (0) 4451 1931
โทรสาร 0 4451 6062 Fax +66 (0) 4451 6062
ไปรษณีย์อิเล็กทรอนิกส์ Email: surin@nso.go.th

คำนำ

สำนักงานสถิติแห่งชาติ ได้ทำการสำรวจภาวะเศรษฐกิจและสังคมของครัวเรือน พ.ศ.2550 ทั่วประเทศ โดยทำการเก็บข้อมูลจากครัวเรือนในทุกจังหวัด ทั้งในเขตเทศบาลและนอกเขตเทศบาล ระหว่างเดือนมกราคม ถึงเดือนธันวาคม 2550 เพื่อให้ได้ข้อมูลที่สำคัญทั้งด้านเศรษฐกิจและสังคมของครัวเรือน เช่น ข้อมูลเกี่ยวกับ รายได้ ค่าใช้จ่ายของครัวเรือน ภาวะหนี้สินและสินทรัพย์ของครัวเรือน ลักษณะที่อยู่อาศัย ตลอดจนการได้รับสวัสดิการ/ความช่วยเหลือจากรัฐ การใช้บริการของรัฐ สำหรับนำไปใช้ในการวางแผน และกำหนดนโยบายในการพัฒนาและยกระดับความเป็นอยู่ของครัวเรือน ทั้งในเขตเมืองและชนบทให้ดีขึ้น

รายงานฉบับนี้ เป็นการเสนอผลระดับจังหวัด แสดงเฉพาะตารางข้อมูลพื้นฐานที่สำคัญ ๆ ทางด้าน รายได้ ค่าใช้จ่าย หนี้สิน การกระจายรายได้ของครัวเรือน ลักษณะบางประการของครัวเรือน โดยจำแนกข้อมูลตามสถานะทางเศรษฐกิจสังคมของครัวเรือน ในภาพรวมของจังหวัดสุรินทร์

รายงานผลการสำรวจภาวะเศรษฐกิจและสังคมของครัวเรือน พ.ศ. 2550 จังหวัดสุรินทร์ เป็นรายงานฉบับที่ 6 ของโครงการนี้ที่เสนอผลในระดับจังหวัด สำนักงานสถิติจังหวัดสุรินทร์ขอขอบคุณทุกท่านที่ให้ความอนุเคราะห์ข้อมูล เพื่อนำมาประมวลผลเป็นข้อมูลสถิติ และหวังว่ารายงานฉบับนี้จะเป็นประโยชน์แก่ผู้ใช้ข้อมูลสถิติตามสมควร สำนักงานสถิติจังหวัดสุรินทร์ยินดีรับคำแนะนำหรือข้อคิดเห็นจากผู้ใช้ข้อมูลสถิติทุกท่าน อันจะเป็นประโยชน์อย่างยิ่งในการใช้เป็นแนวทางปรับปรุงแก้ไขการจัดทำรายงานผลฉบับต่อไป



บทสรุปสำหรับผู้บริหาร

การสำรวจภาวะเศรษฐกิจและสังคมของครัวเรือน จังหวัดสุรินทร์ พ.ศ. 2550

สำนักงานสถิติจังหวัดสุรินทร์ ได้จัดทำการสำรวจภาวะเศรษฐกิจและสังคมของครัวเรือน ปี 2550 เพื่อเก็บรวบรวมข้อมูลเกี่ยวกับรายได้ รายจ่าย ภาวะหนี้สิน และทรัพย์สินของครัวเรือน ตลอดจนลักษณะที่อยู่อาศัย โดยทำการจัดเก็บรวบรวมข้อมูลทุกเดือน (มกราคม - ธันวาคม 2550) จากครัวเรือนตัวอย่าง ทั้งในเขตเทศบาลและนอกเขตเทศบาล ประมาณ 740 ครัวเรือน ทั้งนี้ค่าใช้จ่ายที่นำเสนอเป็นค่าใช้จ่ายเฉลี่ยที่จำเป็นต้องใช้ในการยังชีพเท่านั้น จึงไม่รวมการสะสมทุน เช่น ซื้อบ้าน/ที่ดิน และเงินออม ซึ่งสรุปผลการสำรวจที่สำคัญ ได้ดังนี้

รายได้ของครัวเรือน

ผลจากการสำรวจ พบว่า ในปี 2550 ครัวเรือนในจังหวัดสุรินทร์มีรายได้เฉลี่ยเดือนละ 12,257 บาท ส่วนใหญ่เป็นรายได้จากการทำงาน ร้อยละ 60.7 ซึ่งได้แก่ค่าจ้างเงินเดือน ร้อยละ 32.7 จากการทำธุรกิจ ร้อยละ 21.3 และจากการทำการเกษตร ร้อยละ 6.7 และมีรายได้ที่ไม่ได้เกิดจากการทำงาน เช่น เงินที่ได้รับความช่วยเหลือจากบุคคลอื่นนอกครัวเรือน/รัฐ ร้อยละ 15.0 รายได้จากทรัพย์สิน เช่น ดอกเบี้ย ร้อยละ 1.1 นอกจากนี้ยังมีรายได้ในรูปสวัสดิการ/สินค้า และบริการต่างๆ ร้อยละ 19.9

แผนภูมิ 1 ร้อยละของรายได้เฉลี่ยต่อเดือนต่อครัวเรือน

จำแนกตามแหล่งที่มาของรายได้

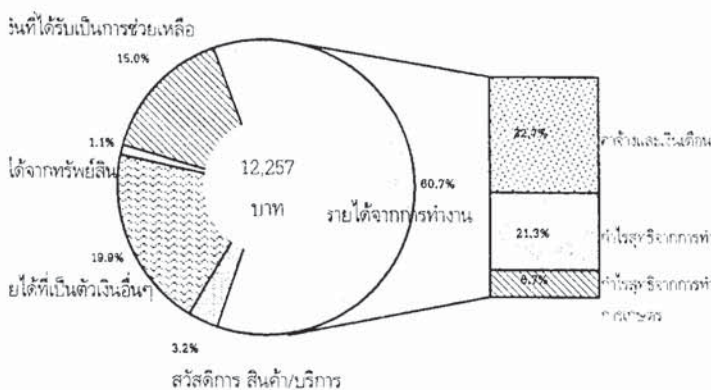

รายจ่าย^{1/}ของครัวเรือน

ในปี 2550 ครัวเรือนจังหวัดสุรินทร์มีค่าใช้จ่ายเฉลี่ยเดือนละ 12,116 บาท หรือคิดเป็นร้อยละ 98.8 ของรายได้ โดยค่าใช้จ่ายส่วนใหญ่ร้อยละ 32.2 เป็นค่าอาหารและเครื่องดื่ม (ซึ่งในจำนวนนี้มีค่าเครื่องดื่มที่เป็นแอลกอฮอล์ ร้อยละ 1.6) รองลงมาเป็นค่าใช้จ่ายในการเดินทางและยานพาหนะ ร้อยละ 21.9 ค่าใช้จ่ายเกี่ยวกับที่อยู่อาศัย ร้อยละ 17.9 ใช้ส่วนบุคคล/เครื่องนุ่งห่ม/รองเท้า ร้อยละ 5.5 ใช้ในการบันเทิง/การจัดงานพิธีร้อยละ 3.9 ใช้เป็นค่าเวชภัณฑ์ ค่าตรวจรักษาพยาบาล และ ใช้ในการศึกษามีเพียงร้อยละ 2.2 และ 1.5 ตามลำดับ สำหรับค่าใช้จ่ายที่ไม่เกี่ยวกับการอุปโภคบริโภค เช่น ค่าภาษี ของขวัญ เบี้ยประกันภัย ซ้ำสลากกินแบ่ง/หวย ดอกเบี้ย มีร้อยละ 14.8

แผนภูมิ 2 ร้อยละของค่าใช้จ่าย^{1/}เฉลี่ยต่อเดือนต่อครัวเรือน จำแนกตามประเภทค่าใช้จ่าย

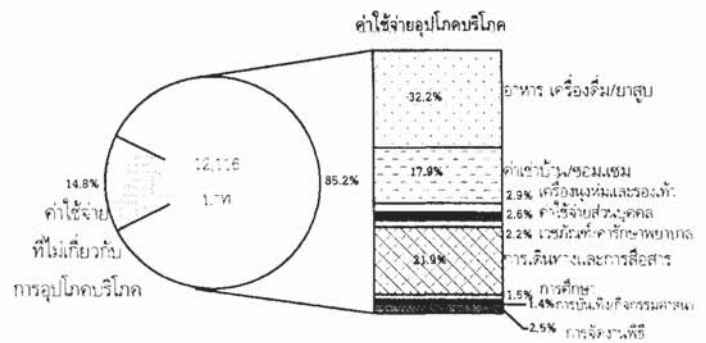

หนี้สินของครัวเรือน

ในปี 2550 ครัวเรือนในจังหวัดสุรินทร์ มีหนี้สินเฉลี่ย 111,983 บาท โดยส่วนใหญ่เป็นการก่อหนี้เพื่อใช้ในการอุปโภคบริโภค และใช้ในการซื้อบ้าน/ที่ดินใกล้เคียงกัน คือ ร้อยละ 32.0 และ 30.7 ตามลำดับ รองลงมาใช้ทำการเกษตรร้อยละ 16.0 และใช้ทำธุรกิจร้อยละ 13.5 สำหรับหนี้เพื่อใช้ในการศึกษามีเพียงร้อยละ 2.0 เท่านั้น

^{1/} ค่าใช้จ่ายเฉลี่ยที่จำเป็นต้องใช้ในการยังชีพ โดยไม่รวมค่าใช้จ่ายประเภทสะสมทุน เช่น การซื้อบ้าน/ที่ดิน เป็นต้น

แผนภูมิ 3 ร้อยละของหนี้สินเฉลี่ยต่อครัวเรือนทั้งสิ้น จำแนกตามวัตถุประสงค์ของการกู้ยืม

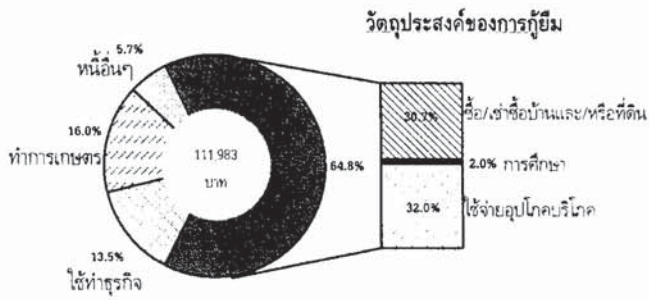

การเปรียบเทียบรายได้ ค่าใช้จ่าย^{1/} และหนี้สินของ ครัวเรือน

เมื่อเปรียบเทียบรายได้ ค่าใช้จ่าย และหนี้สินของครัวเรือนในจังหวัดสุรินทร์ พบว่า ครัวเรือนลูกจ้าง มีรายได้ต่อครัวเรือนเฉลี่ยสูงกว่าครัวเรือนประเภทอื่นมาก คือ 22,459 บาท โดยมีค่าใช้จ่ายและจำนวนหนี้สินเฉลี่ยต่อครัวเรือนสูงสุดเช่นเดียวกัน คือ 18,765 และ 242,699 บาท ตามลำดับ และมีสัดส่วนของค่าใช้จ่ายต่อรายได้ร้อยละ 83.6 และพบว่าครัวเรือนผู้ถือครองทำการเกษตรเป็นครัวเรือนที่มีรายได้ ค่าใช้จ่าย และหนี้สินต่ำสุด โดยมีสัดส่วนของค่าใช้จ่ายต่อรายได้สูงถึงร้อยละ 144.3 ซึ่งจะทำให้เกิดการออม หรือชำระหนี้ได้น้อยมากเมื่อเทียบกับครัวเรือนในกลุ่มอื่นๆ

การกระจายรายได้ของครัวเรือน

ในการวิเคราะห์การกระจายรายได้ของครัวเรือน โดยได้จัดแบ่งครัวเรือนในจังหวัดสุรินทร์ออกเป็น 10 กลุ่มเท่า ๆ กัน และนำมาเรียงลำดับตามรายได้ประจำต่อคนต่อเดือนจากน้อยไปมาก (กลุ่มที่ 1 มีรายได้ต่ำสุดและกลุ่มที่ 10 มีรายได้สูงสุด) พบว่า ครัวเรือนกลุ่มที่ 3,7,9 มีส่วนแบ่งของรายได้ลดลงจากร้อยละ 3.9,8.5 และ 21.1 ในปี 2549 เหลือร้อยละ 3.7,7.6 และ 19.5 ในปี 2550 ตามลำดับ ในขณะที่กลุ่มที่เหลืออีก 7 กลุ่ม มีส่วนแบ่งของรายได้เพิ่มขึ้นเล็กน้อย

แผนภูมิ 4 รายได้ ค่าใช้จ่าย^{1/} เฉลี่ยต่อเดือน และจำนวน หนี้สินเฉลี่ยต่อครัวเรือนทั้งสิ้น จำแนกตาม สถานะทางเศรษฐกิจสังคมของครัวเรือน

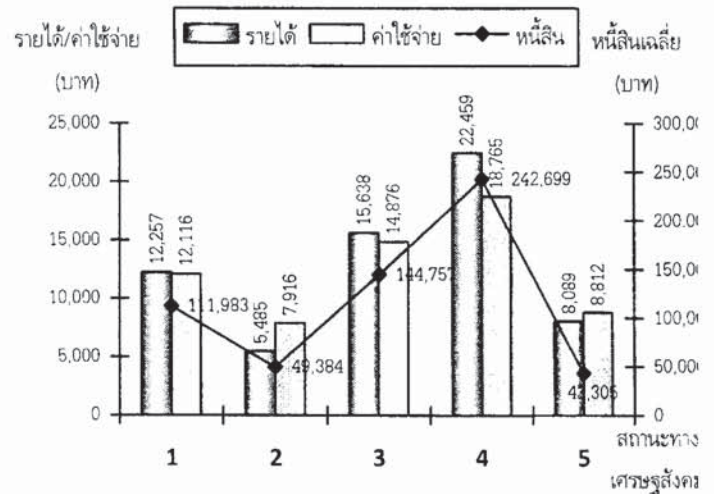

- 1 จังหวัดสุรินทร์
- 2 ผู้ถือครองทำการเกษตร
- 3 ผู้ดำเนินธุรกิจของตนเองที่ไม่ใช่การเกษตร
- 4 ลูกจ้าง
- 5 ผู้ไม่ได้ปฏิบัติงานเชิงเศรษฐกิจ

สำหรับรายได้ประจำต่อคนต่อเดือน โดยเฉลี่ย พบว่าครัวเรือนเกือบทุกกลุ่มมีรายได้ประจำต่อคนต่อเดือนเพิ่มขึ้น โดยครัวเรือนกลุ่มที่มีรายได้ต่ำสุด (กลุ่มที่ 1) มีรายได้ประจำต่อคนต่อเดือนเพิ่มขึ้น จาก 674 บาทในปี 2549 เป็น 809 บาท ในปี 2550 ขณะที่ครัวเรือนกลุ่มที่มีรายได้สูงสุด (กลุ่มที่ 10) มีรายได้ประจำต่อคนต่อเดือนลดลง จาก 172,033 บาท เป็น 94,500 บาท

สารบัญ

	หน้า
คำนำ	iii
บทสรุปสำหรับผู้บริหาร	v
สารบัญตาราง	ix
บทที่ 1 บทนำ	1
1.1 ความเป็นมา	1
1.2 วัตถุประสงค์	1
1.3 ขอบข่ายและคัมรวม	1
1.4 เวลาอ้างอิง	1
1.5 รายการข้อมูลที่เกี่ยวข้อง	2
1.6 คำจำกัดความ	2
บทที่ 2 ระเบียบวิธี	7
2.1 แผนการสุ่มตัวอย่าง	7
2.2 วิธีการประมาณผล	7
2.3 สูตรการคำนวณร้อยละของการเปลี่ยนแปลงต่อปี	9
2.4 สูตรการคำนวณรายได้ที่แท้จริง	9
2.5 วิธีการเก็บรวบรวมข้อมูล	9
2.6 การประมวลผลข้อมูล	10
2.7 ข้อจำกัดของข้อมูล	10
บทที่ 3 ผลการสำรวจที่สำคัญ	11
3.1 รายได้ของครัวเรือน	11
3.2 แหล่งที่มาของรายได้	11
3.3 รายจ่ายของครัวเรือน	11
3.4 ค่าใช้จ่ายเกี่ยวกับอาหารและเครื่องดื่มที่ไม่มีแอลกอฮอล์	13
3.5 การแจกแจงครัวเรือนตามชั้นของรายได้ประจำและค่าใช้จ่ายเพื่อการอุปโภคบริโภคเฉลี่ยต่อเดือนของครัวเรือน	13
3.6 หนี้สินของครัวเรือน	17
3.7 เปรียบเทียบรายได้ ค่าใช้จ่ายต่อเดือนและหนี้สินเฉลี่ยต่อครัวเรือน	17
3.8 การกระจายรายได้ของครัวเรือน	20
ตารางสถิติ	25
สารบัญตารางสถิติ	27

สารบัญตาราง

		หน้า
ตาราง ก	รายได้เฉลี่ยต่อเดือนของครัวเรือน จำแนกตามแหล่งที่มาของรายได้ และสถานะทางเศรษฐกิจสังคมของครัวเรือน พ.ศ. 2550	12
ตาราง ข	ค่าใช้จ่ายเฉลี่ยต่อเดือนของครัวเรือน จำแนกตามประเภทของค่าใช้จ่าย และสถานะทางเศรษฐกิจสังคมของครัวเรือน พ.ศ. 2550	14
ตาราง ค	ค่าใช้จ่ายเฉลี่ยต่อเดือนของครัวเรือน จำแนกตามประเภทของอาหารและเครื่องดื่มที่ไม่มีแอลกอฮอล์ และสถานะทางเศรษฐกิจสังคมของครัวเรือน พ.ศ. 2550	15
ตาราง ง	อัตราร้อยละของครัวเรือน จำแนกตามรายได้และค่าใช้จ่ายเฉลี่ยต่อเดือน พ.ศ. 2550	16
ตาราง จ	จำนวนหนี้สินเฉลี่ยต่อครัวเรือน จำแนกตามวัตถุประสงค์ของการกู้ยืมและสถานะทางเศรษฐกิจสังคมของครัวเรือน พ.ศ. 2550	18
ตาราง ฉ	จำนวนครัวเรือนที่เป็นหนี้ และหนี้สินเฉลี่ย จำแนกตามวัตถุประสงค์ของการกู้ยืมแหล่งเงินทุน และสถานะทางเศรษฐกิจสังคมของครัวเรือน พ.ศ. 2550	19
ตาราง ช	รายได้ ค่าใช้จ่ายเฉลี่ยต่อเดือน และหนี้สินเฉลี่ยต่อครัวเรือน จำแนกตามสถานะทางเศรษฐกิจสังคมของครัวเรือน พ.ศ. 2550	21
ตาราง ซ	เปรียบเทียบรายได้ ค่าใช้จ่ายเฉลี่ยต่อเดือน และหนี้สินเฉลี่ยต่อครัวเรือน จำแนกตามสถานะทางเศรษฐกิจสังคมของครัวเรือน พ.ศ. 2550	22
ตาราง ฌ	ส่วนแบ่งรายได้ประจำของครัวเรือน โดยจำแนกครัวเรือนเป็น 10 กลุ่ม พ.ศ. 2550	23

บทที่ 1

บทนำ

1.1 ความเป็นมา

สำนักงานสถิติแห่งชาติ ได้จัดทำ การสำรวจภาวะเศรษฐกิจและสังคมของครัวเรือนตั้งแต่ปี 2500 โดยจัดทำทุก 5 ปี แต่เนื่องจากสภาพทางเศรษฐกิจของประเทศมีการขยายตัวอย่างรวดเร็ว และสภาพทางสังคมมีการเปลี่ยนแปลง จึงได้กำหนดให้ทำการสำรวจทุก 2 ปี ตั้งแต่ปี 2530 และจะจัดทำทุกปีตั้งแต่ปี 2550 เป็นต้นไป การสำรวจที่จัดทำในครั้งนี้เป็น การสำรวจครั้งที่ 19 โดยได้มีการปรับปรุงและจัดทำแบบสอบถามเป็น 2 ชุดคือ แบบสอบถามหลัก (แบบสำรวจสมาชิกและการใช้จ่ายของครัวเรือน) ซึ่งจะจัดทำ การสำรวจทุกปี และแบบสอบถามพิเศษ (แบบสำรวจรายได้ของครัวเรือน) ซึ่งจะจัดทำ การสำรวจทุก 2 ปี

1.2 วัตถุประสงค์

วัตถุประสงค์ของการสำรวจ เพื่อเก็บรวบรวมข้อมูลที่สำคัญด้านเศรษฐกิจและสังคมของครัวเรือนเช่น รายได้ ค่าใช้จ่าย ภาวะหนี้สิน ทรัพย์สิน โครงสร้างของสมาชิกในครัวเรือน ลักษณะที่อยู่อาศัย การย้ายถิ่นและการส่งเงิน ตลอดจนการได้รับสวัสดิการ/ความช่วยเหลือจากรัฐ และใช้บริการของภาครัฐ เป็นต้น

1.3 ขอบข่ายและคุ่มรวม

การสำรวจนี้คุ่มรวมครัวเรือนส่วนบุคคล ในทุกจังหวัดทั่วประเทศ ทั้งที่อยู่ในเขตเทศบาลและนอกเขตเทศบาล (ยกเว้น ครัวเรือนทูต ผู้แทนต่างประเทศ และผู้อยู่อาศัยในประเทศไทยชั่วคราว)

1.4 เวลาอ้างอิง

1) ในรอบ 12 เดือนที่แล้ว

หมายถึง ระยะเวลานับจากเดือนก่อนเดือนสัมภาษณ์ย้อนหลังไป 12 เดือน เช่น เดือนที่สัมภาษณ์คือ กุมภาพันธ์ 2550 ในรอบ 12 เดือนที่แล้ว คือ "กุมภาพันธ์ 2549 – มกราคม 2550"

ใช้สัมภาษณ์ข้อมูลรายได้ของครัวเรือน และค่าใช้จ่ายเกี่ยวกับสินค้าและบริการที่ไม่ได้เกิดขึ้นบ่อย ๆ แล้วนำมาเฉลี่ยเป็นค่าใช้จ่ายต่อเดือน

2) เดือนที่แล้ว

หมายถึง เดือนตามปฏิทินก่อนเดือนสัมภาษณ์ เช่น ไปสัมภาษณ์เดือนกุมภาพันธ์ 2550 เดือนที่แล้วคือ "1 - 31 มกราคม 2550"

ใช้สัมภาษณ์ข้อมูลรายได้ของครัวเรือน และค่าใช้จ่ายเกี่ยวกับสินค้าและบริการที่มีการใช้จ่ายเป็นประจำ

3) สัปดาห์ที่แล้ว

หมายถึง สัปดาห์ตามปฏิทินก่อนสัปดาห์สัมภาษณ์ เช่น ไปสัมภาษณ์สัปดาห์ที่ 2 สัปดาห์ที่แล้วคือ สัปดาห์ที่ 1 (วันจันทร์ – วันอาทิตย์)

ใช้สัมภาษณ์ข้อมูลค่าใช้จ่ายเกี่ยวกับอาหาร เครื่องดื่มและยาสูบ

1.5 รายการข้อมูลที่เก็บรวบรวม

- 1) แบบสำรวจสมาชิกและการใช้จ่ายของครัวเรือน มีรายการข้อมูล ดังต่อไปนี้
 - ตอนที่ 1 สมาชิกของครัวเรือน
 - ตอนที่ 2 ลักษณะที่อยู่อาศัย
 - ตอนที่ 3 ค่าใช้จ่ายสินค้าและบริการ
 - ตอนที่ 4 ค่าใช้จ่ายอาหาร เครื่องดื่มและยาสูบ
- 2) แบบสำรวจรายได้ของครัวเรือน มีรายการข้อมูล ดังต่อไปนี้
 - ตอนที่ 1 รายได้จากการทำงานโดยได้รับค่าจ้างและเงินเดือน
 - ตอนที่ 2 รายได้จากการประกอบธุรกิจ อุตสาหกรรม หรือวิชาชีพที่ไม่ใช่การเกษตร
 - ตอนที่ 3 รายได้จากการประกอบการเกษตร
 - ตอนที่ 4 รายได้จากแหล่งอื่นๆ ที่ไม่ใช่จากการทำงาน
 - ตอนที่ 5 ทรัพย์สินและหนี้สินของครัวเรือน
 - ตอนที่ 6 การย้ายถิ่นและการส่งเงิน

1.6 คำจำกัดความ

1. สถานภาพการทำงาน

หมายถึง สถานะของบุคคลในการทำงานในเชิงเศรษฐกิจทุกประเภท ได้แก่

1) นายจ้าง

หมายถึง ผู้ประกอบธุรกิจของตนเอง^{1/} (อาจมี "หุ้นส่วน หรือไม่กี่ได้") เพื่อหวังผลกำไรหรือส่วนแบ่ง และได้จ้างบุคคลตั้งแต่ 1 คนขึ้นไปมาทำงานให้ธุรกิจในฐานะ "ลูกจ้าง" โดยเป็นการจ้างงานบนพื้นฐานของความต่อเนื่อง

2) ทำธุรกิจส่วนตัวโดยไม่มีลูกจ้าง

หมายถึง ผู้ประกอบธุรกิจของตนเอง^{1/} (อาจมี "หุ้นส่วน" หรือไม่กี่ได้) เพื่อหวังผลกำไรหรือส่วนแบ่ง และไม่มีลูกจ้าง "ลูกจ้าง" (ที่เป็นการทำงานบนพื้นฐานของความต่อเนื่อง) แต่อาจมีสมาชิกใน ครัวเรือนหรือผู้ฝึกงาน มาช่วยทำงานโดยไม่ได้รับค่าจ้างหรือค่าตอบแทนในลักษณะการจ้างทำงาน

3) ช่วยธุรกิจในครัวเรือนโดยไม่ได้รับค่าจ้าง

หมายถึง ผู้ที่ช่วยทำธุรกิจหรือการเกษตรของสมาชิกในครัวเรือนเป็นประจำ โดยไม่ได้รับค่าจ้าง และไม่ได้อยู่ในฐานะ "หุ้นส่วน" หรืออาจจะได้รับค่าตอบแทนบ้างแต่ไม่ใช่ลักษณะของการจ้างทำงาน

4) ลูกจ้าง

หมายถึง ผู้ที่ทำงานโดยได้รับค่าจ้าง ที่เป็นการจ้างงานบนพื้นฐานของความต่อเนื่อง ไม่มีอำนาจในการตัดสินใจในการดำเนินงาน ค่าจ้างที่ได้รับอาจเป็นรายเดือน รายวัน รายชั่วโมง รายชิ้น หรือเหมาจ่าย ซึ่งอาจจะเป็นตัวเงิน หรือสิ่งของก็ได้

^{1/} ผู้ประกอบธุรกิจของตนเอง : คือ ผู้ที่มีอำนาจในการตัดสินใจในการดำเนินงาน และมีความเสี่ยงทางเศรษฐกิจ (ค่าตอบแทนขึ้นอยู่กับผลกำไรของงานที่ทำ)

5) การรวมกลุ่ม

หมายถึง กลุ่มคนที่มาร่วมกันทำงานในเชิงเศรษฐกิจ (ผลิตสินค้าและบริการ) โดยสมาชิกแต่ละคนมีส่วนร่วมเท่าเทียมกันในการตัดสินใจดำเนินการทุกขั้นตอน ตลอดจนการแบ่งรายได้ให้แก่สมาชิกตามที่ตกลงกัน การรวมกลุ่มดังกล่าวอาจจะมีการ "จดทะเบียนจัดตั้งในรูปนิติบุคคล" หรือไม่ก็ได้

การรวมกลุ่มอาจดำเนินการโดยใช้แรงงานของสมาชิกทุกคน หรือจ้างสมาชิกบางคนหรือผู้อื่นก็ได้ (ผู้ที่รับจ้างดังกล่าวไม่ว่าจะเป็นสมาชิกหรือผู้อื่น ถือว่าเป็น "ลูกจ้าง" ของกิจการ)

เช่น การรวมกลุ่มเพื่อทำการเกษตร (การปลูกไม้ดอกไม้ประดับ การเพาะเลี้ยงกบ ฯลฯ)

การแปรรูปผลผลิตทางการเกษตร (การทำกะปิ น้ำปลา ข้าวเกรียบ ฯลฯ)

และการทำผลิตภัณฑ์หัตถกรรมพื้นบ้าน (การทอผ้า เครื่องจักสานต่าง ๆ ฯลฯ) เป็นต้น

2. รายได้ของครัวเรือน

หมายถึง "เงินหรือสิ่งของ" ที่ครัวเรือนได้รับมาจากการทำงานหรือผลิตเอง หรือจากทรัพย์สินหรือได้รับความช่วยเหลือจากผู้อื่น

1) รายได้ประจำ ได้แก่

(1) รายได้ที่เกิดจากการทำงานหรือผลิตเอง

- ค่าจ้างและเงินเดือน (รวม ค่าตอบแทนอื่นๆ ที่ได้จากการทำงาน)
(ก่อนหักภาษี/ เงินสหบทกองทุนสำรองเลี้ยงชีพ/เงินประกันสังคม ฯลฯ)
- รายได้จากการประกอบธุรกิจ อุตสาหกรรม วิชาชีพ (ที่ไม่ใช่การเกษตร)
(รายรับเบื้องต้น บวกมูลค่าสินค้าบริการของธุรกิจที่นำมาอุปโภคบริโภคในครัวเรือน)
ลบ ค่าใช้จ่ายในการดำเนินการ)
- รายได้จากการประกอบการเกษตร
(มูลค่าผลผลิตการเกษตรทั้งหมด ลบค่าใช้จ่ายในการดำเนินการ)

(2) รายได้จากแหล่งอื่นๆ ที่ไม่ใช่จากการทำงาน

- เงินบำเหน็จบำนาญ เงินประโยชน์ทดแทนต่างๆ (เกิดอุบัติเหตุ/การเจ็บป่วยจากการทำงาน)
 - เงินชดเชยการออกจากงาน
 - เงินและสิ่งของที่ได้รับความช่วยเหลือจากบุคคลนอกครัวเรือนรัฐ/องค์กรต่าง ๆ
 - รายได้จากทรัพย์สิน เช่น ค่าเช่าที่ดิน บ้าน ค่าลิขสิทธิ์และสิทธิบัตร ดอกเบี้ย
 - การลงทุน (ที่ไม่ได้มีส่วนร่วมในการดำเนินงาน) เช่น การซื้อกองทุน การลงทุนแล้วได้รับเงินปันผล ฯลฯ
- รวม (ประเมิน) ค่าเช่าบ้านที่ครัวเรือนเป็นเจ้าของและอยู่เอง หรือที่อยู่อาศัยที่บุคคลอื่นให้อยู่ฟรี

2) รายได้ไม่ประจำ ได้แก่ เงินที่ได้รับเป็นเงินรางวัล เงินถูกสลากกินแบ่ง เงินมรดก ของขวัญเงินที่ได้รับจากการประกันสุขภาพ อุบัติเหตุ ไฟไหม้ หรือค่านายหน้า (ในกรณีที่ไม่ได้ประกอบเป็นธุรกิจ)

3. ค่าใช้จ่ายของครัวเรือน หมายถึง การใช้จ่ายเกี่ยวกับ "สิ่งของหรือการบริการด้านต่างๆ" ที่จำเป็นต่อการครองชีพที่ครัวเรือนต้องซื้อ/จ่ายด้วยเงิน หรือได้มาโดยไม่ได้ซื้อ/จ่าย (ผลิตเอง ได้รับความช่วยเหลือจากบุคคลอื่น รัฐเป็นสวัสดิการจากการทำงาน หรือเบิกได้จากนายจ้าง)

1) ค่าใช้จ่ายสินค้าและบริการ ได้แก่

(1) ค่าใช้จ่ายอุปโภคและบริโภคของครัวเรือน

- ที่อยู่อาศัย
- เครื่องแต่งบ้าน เครื่องใช้เบ็ดเตล็ด และการดำเนินการในครัวเรือน
- ค่าจ้างบุคคลที่ให้บริการแก่ครัวเรือน
- เสื้อผ้า เครื่องแต่งกาย รองเท้า ของใช้/บริการส่วนบุคคล
- เวชภัณฑ์และค่ารักษาพยาบาล
- การเดินทางและการสื่อสาร
- การศึกษา
- การบันเทิง การอ่าน และกิจกรรมทางศาสนา

(2) ค่าใช้จ่ายไม่เกี่ยวกับอุปโภคบริโภคของครัวเรือน

- ภาษี (ทุกประเภท) ค่าบริการทางการเงิน ค่าปรับทางกฎหมาย
- ค่าสมาชิกกลุ่มอาชีพ
- เงิน/สิ่งของ ที่ส่งให้บุคคลนอกครัวเรือน
- เงินบริจาค เงินทำบุญ/ช่วยงาน
- เบี้ยประกันภัย/ทรัพย์สิน/ประกันชีวิต (ไม่ใช่ประเภทสะสมทรัพย์)
- ซื้อสลากกินแบ่ง/หวย การพนัน
- ดอกเบี้ยจ่าย/ดอกเบี้ยแชร์ และอื่น ๆ (ค่าขนย้ายบ้าน ฯลฯ)

2) ค่าใช้จ่ายอาหาร เครื่องดื่ม และยาสูบ ได้แก่ อาหารทุกประเภท (อาหารสด อาหารแห้ง อาหารสำเร็จรูป เครื่องปรุงรส ฯลฯ) เครื่องดื่ม (มี/ไม่มีแอลกอฮอล์) และยาสูบ (ยาเส้น ยาฉุน หมาก ยานัตต์ ฯลฯ)

4. สถานะทางเศรษฐกิจสังคมของครัวเรือน

ในการเสนอผลของการสำรวจ ได้จัดแบ่งครัวเรือนเป็นกลุ่มตามฐานะทางเศรษฐกิจและสังคม โดยพิจารณาจากแหล่งรายได้ส่วนใหญ่ของครัวเรือน สถานภาพการทำงาน ประเภทของกิจกรรมในเชิงเศรษฐกิจและอาชีพเป็นหลัก

ครัวเรือนตามสถานะทางเศรษฐกิจสังคมแบ่งเป็น 10 กลุ่ม คือ

- 1) ผู้ถือครองทำการเกษตร การปลูกพืช การเลี้ยงสัตว์ และการเพาะเลี้ยงสัตว์น้ำ ซึ่งที่ดินส่วนใหญ่เป็นของตนเอง
- 2) ผู้ถือครองทำการเกษตร การปลูกพืช การเลี้ยงสัตว์ และการเพาะเลี้ยงสัตว์น้ำ ซึ่งที่ดินส่วนใหญ่เช่าผู้อื่นที่สาธารณะ/ที่อื่นๆ
- 3) ผู้ทำการประมง ป่าไม้ ล่าสัตว์ หาของป่า และบริการทางการเกษตร
- 4) ผู้ดำเนินธุรกิจของตนเองที่ไม่ใช่การเกษตร
- 5) ผู้ปฏิบัติงานวิชาชีพ นักวิชาการ และนักบริหารที่รับจ้าง
- 6) คนงานเกษตร
- 7) คนงานทั่วไป

- 8) เสียมพนักงาน พนักงานขายและให้บริการ
- 9) ผู้ปฏิบัติงานในกระบวนการผลิต
- 10) ผู้ไม่ได้ปฏิบัติงานในเชิงเศรษฐกิจ

บทที่ 2

ระเบียบวิธี

2.1 แผนการสุ่มตัวอย่าง

แผนการสุ่มตัวอย่างที่ใช้เป็นแบบ Stratified Two-stage Sampling โดยมีจังหวัดเป็นสตราตัม (76 สตราตัม) และในแต่ละสตราตัม ได้ทำการแบ่งออกเป็น 2 สตราตัมย่อย ตามลักษณะการปกครอง คือ ในเขตเทศบาล และนอกเขตเทศบาล แล้วทำการเลือกตัวอย่าง ดังนี้

1) การเลือกตัวอย่างขั้นที่หนึ่ง

จากแต่ละเขตการปกครอง ได้ทำการเลือกชุมชนอาคาร/หมู่บ้านตัวอย่าง อย่างอิสระต่อกัน โดยให้ความน่าจะเป็นในการเลือกเป็นปฏิภาคกับจำนวนครัวเรือนของชุมชนอาคาร / หมู่บ้านนั้น ๆ

2) การเลือกตัวอย่างขั้นที่สอง

เป็นการเลือกครัวเรือนส่วนบุคคลตัวอย่างจากบัญชีรายชื่อครัวเรือนทั้งหมด ซึ่งได้จากการนับจดในชุมชนอาคาร/หมู่บ้านตัวอย่าง แล้วจัดเรียงครัวเรือนใหม่ตามขนาดของครัวเรือน (จำนวนสมาชิกในครัวเรือน) และประเภทครัวเรือนเชิงเศรษฐกิจ (ตามอาชีพที่ก่อให้เกิดรายได้สูงสุดในครัวเรือน) ก่อนทำการเลือกครัวเรือนตัวอย่างด้วยวิธีการสุ่มแบบมีระบบ โดยกำหนดขนาดตัวอย่างในแต่ละเขต คือ

(1) ในเขตเทศบาล เลือก 15 ครัวเรือนตัวอย่างต่อชุมชนอาคาร

(2) นอกเขตเทศบาล เลือก 10 ครัวเรือนตัวอย่างต่อหมู่บ้าน

ได้จำนวนครัวเรือนส่วนบุคคลตัวอย่างของการสำรวจทั้งสิ้น 740 ครัวเรือน

2.2 วิธีการประมาณผล

การเสนอผลข้อมูลในระดับภาค คือ กรุงเทพมหานคร และ 3 จังหวัด (นนทบุรี ปทุมธานี และสมุทรปราการ) ภาคกลาง ภาคเหนือ ภาคตะวันออกเฉียงเหนือ และภาคใต้ ประมาณค่าดังนี้

1) การประมาณค่ายอดรวม

ในการประมาณค่า กำหนดให้

$$k = 1, 2, 3, \dots, m_{hij} \text{ (ชุมชนอาคาร / หมู่บ้านตัวอย่าง)}$$

$$j = 1, 2 \text{ (เขตการปกครอง)}$$

$$i = 1, 2, 3, \dots, A_h \text{ (จังหวัด)}$$

$$h = 1, 2, 3, 4, 5 \text{ (ภาค)}$$

(1) สูตรการประมาณค่ายอดรวมที่ปรับแล้วของลักษณะที่ต้องการศึกษา X ของครัวเรือนสำหรับภาค h คือ

$$x_h'' = \sum_{i=1}^{A_h} \sum_{j=1}^2 \frac{x_{hij}'}{y_{hij}'} Y_{hij} \dots \dots \dots (1)$$

โดยที่ Y_{hj} คือ ค่าประมาณจำนวนครัวเรือนทั้งสิ้น ที่ได้จากการคาดประมาณประชากรของประเทศไทย¹⁴ สำหรับเขตการปกครอง j จังหวัด i ภาค h

x'_{hij} คือ ค่าประมาณยอดรวมโดยปกติของลักษณะที่ต้องการศึกษา X ของครัวเรือน

สำหรับเขตการปกครอง j จังหวัด i ภาค h

$$x'_{hij} = \frac{1}{m_{hj}} \sum_{k=1}^{m_{hj}} \frac{1}{P_{hijk}} \frac{N_{hijk}}{n_{hijk}} x_{hijk}$$

y'_{hij} คือ ค่าประมาณยอดรวมโดยปกติของจำนวนครัวเรือนทั้งสิ้น สำหรับเขตการปกครอง j จังหวัด i ภาค h

$$y'_{hij} = \frac{1}{m_{hj}} \sum_{k=1}^{m_{hj}} \frac{1}{P_{hijk}} \frac{N_{hijk}}{n_{hijk}} n'_{hijk}$$

ซึ่ง x_{hijk} คือ ค่าของลักษณะที่ต้องการศึกษา X ของครัวเรือนที่เจงนับได้ทั้งสิ้น สำหรับชุมรุมอาคาร / หมู่บ้านตัวอย่าง k เขตการปกครอง j จังหวัด i ภาค h

N_{hijk} คือ จำนวนครัวเรือนที่นับจดได้ทั้งสิ้น ในชุมรุมอาคาร/หมู่บ้านตัวอย่าง k เขตการปกครอง j จังหวัด i ภาค h

n_{hijk} คือ จำนวนครัวเรือนตัวอย่างที่เจงนับได้ทั้งสิ้น ในชุมรุมอาคาร/หมู่บ้านตัวอย่าง k เขตการปกครอง j จังหวัด i ภาค h

P_{hijk} คือ โอกาสในการเลือกชุมรุมอาคาร/หมู่บ้านตัวอย่าง k เขตการปกครอง j จังหวัด i ภาค h

m_{hj} คือ จำนวนชุมรุมอาคาร / หมู่บ้านตัวอย่างทั้งสิ้น ในเขตการปกครอง j จังหวัด i ภาค h

n'_{hijk} คือ จำนวนครัวเรือนตัวอย่างที่เจงนับและได้ข้อมูลทั้งสิ้น สำหรับชุมรุมอาคาร / หมู่บ้านตัวอย่าง k เขตการปกครอง j จังหวัด i ภาค h

¹⁴ การคาดประมาณประชากรของประเทศไทย พ.ศ. 2533 - 2563 สำนักงานคณะกรรมการพัฒนาการเศรษฐกิจและสังคมแห่งชาติ

2) การประมาณค่าเฉลี่ย

(1) สูตรการประมาณค่าเฉลี่ยของลักษณะที่ต้องการศึกษา X ต่อครัวเรือน สำหรับภาค h คือ

$$\bar{x}_h = \frac{x_h''}{Y_h} \dots\dots\dots (2)$$

โดยที่ Y_h คือ ค่าประมาณจำนวนครัวเรือนทั้งสิ้น ที่ได้จากการคาดประมาณประชากรของประเทศไทย สำหรับภาค h

$$Y_h = \sum_{i=1}^{A_h} \sum_{j=1}^2 Y_{hij}$$

2.3 ร้อยละของการเปลี่ยนแปลงต่อปี

$$= \left\{ \left[\frac{\text{มูลค่า ในปี 2550}}{\text{มูลค่า ในปี 2549}} \right]^{(1/2)} - 1 \right\} \times 100$$

2.4 รายได้ที่แท้จริง

$$= \frac{\text{ดัชนีราคาผู้บริโภค ปี 2549} \times \text{รายได้ในปี 2550}}{\text{ดัชนีราคาผู้บริโภค ปี 2550}}$$

2.5 วิธีการเก็บรวบรวมข้อมูล

เลือกครัวเรือนส่วนบุคคลตัวอย่างจากบัญชีรายชื่อครัวเรือนทั้งหมด ซึ่งได้จากการนับจุดในชุมรุมอาคาร/หมู่บ้านตัวอย่าง แล้วจัดเรียงครัวเรือนใหม่ตามขนาดของครัวเรือน (จำนวนสมาชิกในครัวเรือน) และประเภทครัวเรือนเชิงเศรษฐกิจ (ตามอาชีพที่ก่อให้เกิดรายได้สูงสุดในครัวเรือน) ก่อนทำการเลือกครัวเรือนตัวอย่างด้วยวิธีการสุ่มแบบมีระบบ โดยกำหนดขนาดตัวอย่างในแต่ละเขต คือ

- (1) ในเขตเทศบาล เลือก 15 ครัวเรือนตัวอย่างต่อชุมรุมอาคาร
- (2) นอกเขตเทศบาล เลือก 10 ครัวเรือนตัวอย่างต่อหมู่บ้าน

สำหรับจำนวนชุมรุมอาคาร/หมู่บ้านตัวอย่าง ของจังหวัดสุรินทร์ ที่กำหนดให้ทำการเก็บรวบรวมข้อมูล ในปี 2550 จำแนกตามเขตการปกครอง ดังนี้

ตัวอย่างทั้งหมด		ในเขตเทศบาล		นอกเขตเทศบาล	
ชุมชนอาคาร/หมู่บ้าน	ครัวเรือน	ชุมชนอาคาร	ครัวเรือน	หมู่บ้าน	ครัวเรือน
56	740	36	540	20	200

ได้ทำการแบ่งชุมชนอาคาร/หมู่บ้านตัวอย่าง ออกเป็น 12 กลุ่มเท่า ๆ กัน ซึ่งในแต่ละกลุ่มจะมีครัวเรือนตัวอย่างกระจายอยู่ในพื้นที่ทั้งในเขตและนอกเขตเทศบาล และดำเนินการสำรวจครัวเรือนตัวอย่างกลุ่มละ 1 เดือน โดยการจัดส่งเจ้าหน้าที่ออกไปสัมภาษณ์หัวหน้าครัวเรือนหรือสมาชิกของครัวเรือนที่ได้รับเลือกเป็นตัวอย่าง ซึ่งมีคาบเวลาการปฏิบัติงานเก็บรวบรวมข้อมูล 12 เดือน เริ่มตั้งแต่เดือนมกราคม ถึง เดือนธันวาคม 2550

2.6 การประมวลผลข้อมูล

แบบสอบถามที่บันทึกเรียบร้อยแล้ว และได้ผ่านการตรวจสอบรวมทั้งทำการบรรณาธิกรและลงรหัสเบื้องต้นในแต่ละจังหวัด จะถูกส่งมายังส่วนกลาง โดยเจ้าหน้าที่ในส่วนกลางจะตรวจสอบความถูกต้องครบถ้วน และความแนบเนียนของรายการที่สำคัญต่าง ๆ อีกครั้งหนึ่ง จากนั้นจึงถ่ายถอดข้อมูลลงในสื่อคอมพิวเตอร์ เพื่อการประมวลผล โดยได้ทำการบรรณาธิกรด้วยเครื่องคอมพิวเตอร์อีกครั้งหนึ่ง เพื่อตรวจแก้งั้นแน่ใจว่าข้อมูลถูกต้องครบถ้วน จึงทำการเดินตารางประมวลผล สำหรับข้อมูลที่น่าเสนอในรายงานฉบับนี้ จะนำเสนอในรูปค่าเฉลี่ย และอัตราร้อยละ เท่านั้น

2.7 ข้อจำกัดของข้อมูล

โดยทั่วไป ครัวเรือนมักจะรายงานข้อมูลทั้งรายได้และค่าใช้จ่ายต่ำกว่าความเป็นจริง อย่างไรก็ตามข้อมูลของรายได้จะต่ำกว่าความเป็นจริงมากกว่ารายจ่าย ซึ่งจะต่ำกว่าความเป็นจริงมากน้อยเพียงไรขึ้นอยู่กับแหล่งที่มาของรายได้ เช่น ข้อมูลเกี่ยวกับค่าจ้างและเงินเดือน จะใกล้เคียงความเป็นจริงมากกว่าข้อมูลที่เกี่ยวข้องกับการประกอบอาชีพธุรกิจส่วนตัว สำหรับข้อมูลรายจ่ายที่ต่ำกว่าความเป็นจริงนั้น เป็นเพราะผู้ตอบสัมภาษณ์อาจจะลืมค่าใช้จ่ายบางรายการที่เกิดขึ้นในคาบเวลาอ้างอิงของค่าใช้จ่ายบางประเภท เช่น ค่าใช้จ่ายเกี่ยวกับเครื่องดื่มที่มีแอลกอฮอล์ บุหรี่ ยาสูบ และค่าใช้จ่ายเกี่ยวกับการบันเทิงอื่นๆ นั้นผู้ตอบสัมภาษณ์อาจจะไม่เต็มใจที่จะให้คำตอบหรืออาจจะให้คำตอบที่ต่ำกว่าความเป็นจริง

มูลค่าที่ประมาณสำหรับรายการใช้จ่ายที่ไม่เป็นตัวเงิน เช่น มูลค่าสินค้าที่ครัวเรือนผลิตขึ้น หรือได้มาโดยไม่ต้องจ่ายเงินนั้น เป็นค่าประมาณ โดยครัวเรือนที่ตอบสัมภาษณ์ประมาณตามราคาขายปลีกในท้องถิ่นนั้นๆ หากครัวเรือนต้องจ่ายเงินซื้อส่วนค่าประเมินค่าเช่าบ้านที่เจ้าของอยู่เองนั้น เป็นค่าประมาณค่าเช่าต่อเดือนซึ่งครัวเรือนได้รับถ้าให้ผู้อื่นเช่าบ้านหลังดังกล่าว

บทที่ 3

สรุปผลการสำรวจ

3.1 รายได้ของครัวเรือน

จากการสำรวจปี 2550 พบว่า ครัวเรือนของจังหวัดสุรินทร์มีรายได้เฉลี่ยเดือนละ 12,257 บาท ส่วนใหญ่เป็นรายได้จากการทำงาน ร้อยละ 60.7 ซึ่งได้แก่ ค่าจ้างเงินเดือน ร้อยละ 32.7 จากการทำธุรกิจ ร้อยละ 21.3 และจากการทำเกษตร ร้อยละ 6.7 และยังมีรายได้ที่ไม่ใช่จากการทำงาน เช่น เงินที่ได้รับความช่วยเหลือจากบุคคลอื่นนอก ครัวเรือน/รัฐ ร้อยละ 15.0 และรายได้จากทรัพย์สิน เช่น ดอกเบี้ย ร้อยละ 1.1 เป็นต้น นอกจากนี้เป็นรายได้ในรูปแบบสวัสดิการ/สินค้าและบริการต่างๆ อีกร้อยละ 19.9

เมื่อพิจารณาตามสถานะทางเศรษฐกิจสังคม (ตามอาชีพของผู้ที่มีรายได้สูงสุดในครัวเรือน) พบว่า ครัวเรือนลูกจ้าง มีรายได้เฉลี่ยสูงสุดที่ 22,459 บาทต่อเดือน รองลงมาได้แก่ ครัวเรือนผู้ดำเนินธุรกิจของตนเองที่ไม่ใช่การเกษตร มีรายได้เฉลี่ย 15,638 บาทต่อเดือน และครัวเรือนผู้ไม่ได้ปฏิบัติงานเชิงเศรษฐกิจ 8,089 บาทต่อเดือน ส่วนครัวเรือนที่มีรายได้ต่ำสุด คือ ครัวเรือนผู้ถือครองทำการเกษตรมีรายได้เฉลี่ย 5,485 บาทต่อเดือน

3.2 แหล่งที่มาของรายได้

สำหรับแหล่งที่มาของรายได้ของครัวเรือนในจังหวัดสุรินทร์ พบว่า รายได้ส่วนใหญ่ ประมาณร้อยละ 32.7 ของรายได้ทั้งสิ้น มาจากค่าจ้างและเงินเดือน รองลงมาร้อยละ 21.3 มาจากกำไรสุทธิจากการทำธุรกิจส่วนตัวที่ไม่ใช่การเกษตร ส่วนกำไรสุทธิจากการทำการเกษตรมีเพียง ร้อยละ 6.7 ที่เหลือจากนั้นเป็นรายได้จากแหล่งอื่นๆ

เมื่อพิจารณารายได้ของครัวเรือนตามกลุ่มสถานะทางเศรษฐกิจสังคม (กำหนดตามอาชีพ และสถานภาพการทำงานของผู้ที่มีรายได้สูงสุดในครัวเรือน) พบว่า ครัวเรือนเกือบทุกกลุ่มสถานะทางเศรษฐกิจสังคม นอกจากจะมีรายได้ส่วนใหญ่มาจากอาชีพหลักแล้ว ยังมีรายได้จากแหล่งอื่นๆ อีกด้วย ยกเว้น ครัวเรือนผู้ถือครองทำการเกษตรโดยมีรายได้ส่วนใหญ่จากรายได้ที่ไม่เป็นตัวเงิน ซึ่งส่วนใหญ่เป็นผลผลิตที่ครัวเรือนผลิตได้และนำมาบริโภคในครัวเรือน ร้อยละ 36.9 ขณะที่รายได้หลักจากกำไรในการประกอบการเกษตรมี ร้อยละ 35.2 สำหรับครัวเรือนผู้ดำเนินธุรกิจที่ไม่ใช่การเกษตรมีสัดส่วนของรายได้หลักส่วนใหญ่จากกำไรสุทธิจากการทำธุรกิจ คิดเป็นร้อยละ 70.9 ของรายได้ทั้งสิ้น ขณะที่ครัวเรือนลูกจ้างมีสัดส่วนของรายได้หลักจากค่าจ้างและเงินเดือน คิดเป็นร้อยละ 69.1 ส่วนครัวเรือนผู้ไม่ได้ปฏิบัติงานเชิงเศรษฐกิจ มีรายได้ส่วนใหญ่จากเงินที่ได้รับเป็นการช่วยเหลือจากบุคคลนอกครัวเรือน รวมเงินสงเคราะห์ บำเหน็จ บำนาญ คิดเป็นร้อยละ 51.0 (ตาราง ก)

3.3 ค่าใช้จ่ายของครัวเรือน ^{1/}

ในปี 2550 พบว่า ครัวเรือนในจังหวัดสุรินทร์มีค่าใช้จ่ายเฉลี่ยเดือนละ 12,116 บาท หรือคิดเป็นร้อยละ 98.8 ของรายได้ โดยค่าใช้จ่าย ร้อยละ 85.2 เป็นค่าใช้จ่ายเพื่อการอุปโภคบริโภคในครัวเรือน ซึ่งในส่วนนี้เป็นค่าใช้จ่ายเกี่ยวกับสินค้าและบริการ ร้อยละ 53.0 (ส่วนใหญ่เป็นค่าใช้จ่ายเกี่ยวกับการเดินทางและการสื่อสาร ร้อยละ 21.9 ค่าใช้จ่ายเกี่ยวกับที่อยู่อาศัย ร้อยละ 17.9 ค่าใช้จ่ายเกี่ยวกับเครื่องนุ่งห่มและรองเท้า ร้อยละ 2.9 ค่าใช้จ่ายส่วนบุคคล ร้อยละ 2.6 ส่วนที่เหลืออีกร้อยละ 7.6 เป็นค่าใช้จ่ายในหมวดอื่นๆ) ค่าใช้จ่ายเกี่ยวกับอาหาร เครื่องดื่ม และยาสูบร้อยละ 32.2

1/ ไม่รวมรายจ่ายเพื่อการออม และสะสมทุน เช่น ซื้อ/เช่าซื้อบ้าน ที่ดิน และของมีค่าต่างๆ การประกันชีวิตแบบสะสมทรัพย์ เป็นต้น

ตาราง ก รายได้เฉลี่ยต่อเดือนของครัวเรือน จำแนกตามแหล่งที่มาของรายได้ และสถานะทางเศรษฐกิจของครัวเรือน พ.ศ. 2550

TABLE A AVERAGE MONTHLY INCOME PER HOUSEHOLD BY SOURCE OF INCOME AND SOCIO-ECONOMIC CLASS : 2007

(บาท:Baht)

แหล่งที่มาของรายได้	ผู้ถือครองทำเกษตรกรรม				ผู้ดำเนินธุรกิจของตนเอง				ลูกจ้าง				ผู้ไม่ได้ปฏิบัติงาน									
	Farm Operators				Own-Account Workers, Non-Farm				Employees				Economicallly Inactive									
	บาท	%	บาท	%	บาท	%	บาท	%	บาท	%	บาท	%	บาท	%	บาท	%						
Total Household	12,257	100.0	5,505	100.0	6,389	100.0	4,649	100.0	15,638	100.0	31,620	100.0	5,181	100.0	10,506	100.0	20,880	100.0	7,102	100.0	8,089	100.0
รายได้ทั้งสิ้นต่อเดือน	11,861	96.8	4,796	87.1	6,288	98.4	4,649	100.0	15,071	96.4	31,544	98.8	5,181	100.0	10,503	100.0	20,682	98.1	7,087	99.8	7,763	96.0
รายได้ที่เป็นตัวเงิน	9,419	76.8	2,656	48.2	4,510	70.6	3,339	71.8	12,836	82.1	27,650	87.4	2,296	44.3	7,472	71.1	18,279	87.5	5,113	72.0	5,204	64.3
รายได้จากการทำงาน	7,440	60.7	2,108	38.3	4,203	65.8	2,938	63.2	12,148	77.7	25,279	79.9	2,096	40.5	6,691	63.7	15,925	76.3	4,606	64.9	955	11.8
ค่าจ้างและเงินเดือน	4,007	32.7	297	5.4	216	3.4	36	0.8	296	1.9	23,321	73.8	1,548	29.9	6,352	60.5	15,075	72.2	4,177	58.8	365	4.5
กำไรสุทธิจากการทำธุรกิจ	2,608	21.3	136	2.5	882	13.8	13	0.3	11,094	70.9	1,594	5.0	548	10.6	350	3.3	535	2.6	638	9.0	278	3.4
กำไรสุทธิจากการทำเกษตรกรรม	825	6.7	1,675	30.4	3,105	48.6	2,889	62.1	759	4.9	364	1.2	-	-	12	0.1	314	1.5	209	2.9	312	3.9
เงินได้รับเป็นการช่วยเหลือ	1,839	15.0	547	9.9	306	4.8	401	8.6	659	4.2	1,637	5.2	200	3.9	536	5.1	2,039	9.8	507	7.1	4,128	51.0
รายได้จากทรัพย์สิน	140	1.1	1	..	-	-	-	-	29	0.2	734	2.3	-	-	246	2.3	315	1.5	-	-	122	1.5
รายได้ที่ไม่เป็นตัวเงิน ^v	2,441	19.9	2,139	38.9	1,778	27.8	1,310	28.2	2,236	14.3	3,893	12.3	2,885	55.7	3,031	28.9	2,403	11.5	1,974	27.8	2,559	31.6
รายได้ไม่ประจำ (ที่เป็นตัวเงิน)	396	3.2	710	12.9	101	1.6	-	-	567	3.6	76	0.2	-	-	3	..	198	0.9	15	0.2	327	4.0

หมายเหตุ: -- มีค่าน้อยกว่าเล็กน้อย

Note: -- Negligible amount

1/ รวมประเมินค่าเช่าบ้านไม่เสียเงิน (รวมบ้านของตนเอง)

1/ Includes estimated rental value of dwelling (include owned dwelling)

เมื่อพิจารณาตามสถานะทางเศรษฐกิจสังคม(ตามอาชีพของผู้ที่มีรายได้สูงสุดในครัวเรือน) พบว่า ครัวเรือนลูกจ้างมีค่าใช้จ่ายเฉลี่ยต่อเดือน 18,765 บาท ซึ่งสูงกว่าครัวเรือน ในลักษณะอื่นๆ เมื่อพิจารณาครัวเรือนตามสัดส่วนของประเภทค่าใช้จ่าย พบว่า มีครัวเรือนเพียง 2 อาชีพ เท่านั้น คือ ครัวเรือนผู้ถือครองทำการเกษตรที่ส่วนใหญ่เช่าที่ดิน และครัวเรือนลูกจ้างประเภทคนงานเกษตร ที่มีประเภทของค่าใช้จ่ายเพื่อการอุปโภคบริโภค ในหมวดค่าใช้จ่ายเกี่ยวกับอาหาร เครื่องดื่ม และยาสูบ สูงกว่า ค่าใช้จ่ายเกี่ยวกับสินค้าและบริการ และพบว่า มีครัวเรือน 4 อาชีพ ที่มีสัดส่วนของค่าใช้จ่ายต่ำกว่ารายได้ คือ ครัวเรือนลูกจ้างประเภทเสมียน พนักงานขายและให้บริการ ครัวเรือนลูกจ้างประเภทผู้ปฏิบัติงานวิชาชีพ/นักวิชาการ/นักบริหาร ครัวเรือนลูกจ้างประเภทคนงานทั่วไป และครัวเรือนผู้ดำเนินธุรกิจของตนเองที่ไม่ใช่การเกษตร คิดเป็นร้อยละ 79.8, 81.0 , 94.5 และ 95.1 ตามลำดับ (ตาราง ข)

3.4 ค่าใช้จ่ายเกี่ยวกับอาหารและเครื่องดื่มที่ไม่มีแอลกอฮอล์

จากการสำรวจ พบว่า ครัวเรือนในจังหวัดสุรินทร์ มีค่าใช้จ่ายเกี่ยวกับอาหารและเครื่องดื่มที่ไม่มีแอลกอฮอล์ ประมาณเดือนละ 3,610 บาท ในจำนวนนี้เป็นค่าอาหารปรุงที่บ้านประมาณ ร้อยละ 69.2 และอีกร้อยละ 30.7 เป็นค่าอาหารสำเร็จรูป สำหรับรายจ่ายค่าอาหารปรุงที่บ้านที่สำคัญของครัวเรือนในจังหวัดสุรินทร์ ได้แก่ รายจ่ายในหมวดข้าวและอาหารที่ทำจากแป้ง ร้อยละ 16.8 หมวดเนื้อสัตว์และสัตว์ปีก และหมวดปลาและสัตว์น้ำอื่น ๆ มีสัดส่วนของค่าใช้จ่ายใกล้เคียงกัน คือ 10.5 และ 10.6 ตามลำดับ

เมื่อพิจารณาตามสถานะทางเศรษฐกิจสังคมของครัวเรือน จะพบว่า ครัวเรือนผู้ถือครองทำการเกษตร จะมีสัดส่วนค่าใช้จ่ายเกี่ยวกับอาหารที่ปรุงที่บ้านสูงสุด คือประมาณร้อยละ 81.4 ของค่าอาหารและเครื่องดื่ม(ไม่มีแอลกอฮอล์) รองลงมาคือ ครัวเรือนผู้ดำเนินธุรกิจของตนเองที่ไม่ใช่การเกษตร และครัวเรือนผู้ไม่ได้ปฏิบัติงานในเชิงเศรษฐกิจ มีสัดส่วนค่าใช้จ่ายเกี่ยวกับอาหารปรุงที่บ้านใกล้เคียงกัน คือ ร้อยละ 69.1 และ 69.0 ตามลำดับ (ตาราง ค)

3.5 การแจกแจงครัวเรือนตามชั้นของรายได้ประจำและค่าใช้จ่ายเพื่อการอุปโภคบริโภค

เฉลี่ยต่อเดือนของครัวเรือน

ในการจำแนกครัวเรือนตามชั้นรายได้ประจำ และค่าใช้จ่ายเพื่อการอุปโภคบริโภคโดยเฉลี่ยต่อเดือนของครัวเรือนจังหวัดสุรินทร์ พบว่า ครัวเรือนส่วนใหญ่มีรายได้ประจำต่อเดือน ระหว่าง 5,001–10,000 บาท ร้อยละ 30.4 ของครัวเรือนทั้งสิ้น รองลงมา ได้แก่ ครัวเรือนมีรายได้ประจำต่อเดือน ระหว่าง 3,001–5,000 บาท ร้อยละ 19.0 และครัวเรือนมีรายได้ประจำต่อเดือน ระหว่าง 10,001–15,000 บาท ร้อยละ 14.7 สำหรับครัวเรือนที่มีรายได้ประจำต่อเดือนไม่เกิน 3,000 บาท และครัวเรือนที่มีรายได้ประจำมากกว่า 100,000 บาทต่อครัวเรือน มีเพียงร้อยละ 16.4 และ 0.1 ของครัวเรือนทั้งสิ้น ตามลำดับ

สำหรับในส่วน of ค่าใช้จ่ายเพื่อการอุปโภคบริโภคโดยเฉลี่ยต่อคนต่อเดือน พบว่า ครัวเรือนส่วนใหญ่มีค่าใช้จ่ายเพื่อการอุปโภคบริโภคต่อเดือน ระหว่าง 5,001–10,000 บาท ร้อยละ 47.3 ของครัวเรือนทั้งสิ้น รองลงมา ได้แก่ ครัวเรือนที่ค่าใช้จ่ายเพื่อการอุปโภคบริโภคต่อเดือน ระหว่าง 3,001 - 5,000 บาท ร้อยละ 17.7 และครัวเรือนที่มีค่าใช้จ่ายเพื่อการอุปโภคบริโภค ระหว่าง 10,001–15,000 บาท ร้อยละ 14.2 สำหรับครัวเรือนที่มีค่าใช้จ่ายเพื่อการอุปโภคบริโภคโดยเฉลี่ย ต่อเดือนของครัวเรือน ต่ำกว่า 3,000 บาท และครัวเรือนที่มีค่าใช้จ่ายเพื่อการอุปโภคบริโภคโดยเฉลี่ยต่อเดือนของครัวเรือน มากกว่า 50,000 บาท มีเพียงร้อยละ 4.6 และ 0.3 ตามลำดับ (ตาราง ง)

ตาราง ข ค่าใช้จ่ายเฉลี่ยต่อเดือนของครัวเรือน^{1/} จำแนกตามประเภทของค่าใช้จ่าย และสถานะทางเศรษฐกิจของครัวเรือน พ.ศ. 2550
TABLE B AVERAGE MONTHLY EXPENDITURE PER HOUSEHOLD^{1/} BY TYPE OF EXPENDITURE AND SOCIO-ECONOMIC CLASS : 2007

ประเภทของค่าใช้จ่าย	ครัวเรือนทั้งสิ้น				ผู้ถือครองทำมาหากิน				ผู้ดำเนินธุรกิจ				ผู้จ้าง				ผู้ไม่ได้ปฏิบัติงาน						
	Total Household		Farm Operators		Own-Account Workers		Non-Farm Workers		Professional Tech & Adm. Workers		General Workers		Clerical, Sales & Services Workers		Economicallly Inactive		Economicallly Inactive						
	Baht %	Baht %	Baht %	Baht %	Baht %	Baht %	Baht %	Baht %	Baht %	Baht %	Baht %	Baht %	Baht %	Baht %	Baht %	Baht %	Baht %	Baht %					
ค่าใช้จ่ยทั้งหมดในเดือน.....	12,116	100.0	7,913	100.0	9,739	100.0	6,553	100.0	14,876	100.0	25,615	100.0	6,384	100.0	9,924	100.0	16,663	100.0	9,410	100.0	8,812	100.0	Total Monthly Expenditures
ค่าใช้จ่ยเพื่อการอุปโภคบริโภค.....	10,317	85.2	7,077	89.4	8,772	90.1	5,727	87.4	12,853	86.4	19,819	77.4	6,232	97.6	9,122	91.9	13,941	83.7	8,457	89.9	7,717	87.6	Consumption Expenditures
ค่าใช้จ่ยเกี่ยวกับสินค้าและบริการ.....	3,899	32.2	3,213	40.6	4,729	48.6	2,777	42.4	4,581	30.8	5,477	21.4	3,317	52.0	3,906	39.4	4,946	29.7	3,372	35.8	3,238	36.7	For Food, Beverages and Tobacco
อาหาร และเครื่องดื่ม (ไม่มีแอลกอฮอล์).....	3,610	29.8	2,962	37.4	4,680	48.1	2,636	40.2	4,234	28.5	5,277	20.6	2,850	44.6	3,709	37.4	4,485	26.9	2,749	29.2	3,000	34.0	Food and Beverages (excludes alcoholic)
เครื่องดื่มที่มีแอลกอฮอล์.....	196	1.6	164	2.1	4	0.0	69	1.1	197	1.3	166	0.6	300	4.7	122	1.2	362	2.2	493	5.2	163	1.8	Alcoholic Beverages
ยาสูบ พกกา ยานยนต์ และอื่นๆ.....	93	0.8	87	1.1	45	0.5	72	1.1	150	1.0	34	0.1	167	2.6	75	0.8	99	0.6	130	1.4	75	0.9	Tobacco Products
ค่าใช้จ่ยเกี่ยวกับสินค้าและบริการ.....	6,419	53.0	3,865	48.8	4,041	41.5	2,951	45.0	8,271	55.6	14,341	56.0	2,916	45.7	5,216	53	8,996	54.0	5,066	54.0	4,479	50.8	For Goods and Service
ที่อยู่อาศัย เครื่องแต่งบ้าน เครื่องแต่งบ้าน และเครื่องใช้ต่าง.....	2,174	17.9	1,643	20.8	1,569	16.1	1,583	24.2	2,447	16.4	2,992	11.7	1,345	21.1	2,215	22.3	2,972	17.8	3,623	38.5	1,817	20.6	Housing, Household Operation, Furnitures and Equipment
เครื่องนุ่งห่มและรองเท้า.....	352	2.9	190	2.4	266	2.7	29	0.4	411	2.8	1,092	4.3	878	13.8	98	1.0	272	1.6	224	2.4	256	2.9	Apparel and Footwear
ค่าใช้จ่ยส่วนบุคคล.....	314	2.6	193	2.4	237	2.4	236	3.6	356	2.4	600	2.3	269	4.2	190	1.9	527	3.2	260	2.8	240	2.7	Personal Care
เวชภัณฑ์และค่าตรวจรักษาพยาบาล.....	272	2.2	52	0.7	877	9.0	21	0.3	274	1.8	1,090	4.3	5	0.1	35	0.4	43	0.3	43	0.5	260	3.0	Medical and Health Care
การเดินทางและการสื่อสาร.....	2,657	21.9	824	10.4	889	9.1	896	13.7	4,123	27.7	7,674	30.0	240	3.8	2,378	24.0	4,820	28.9	761	8.1	1,338	15.2	Transport and Communication
การศึกษา.....	185	1.5	114	1.4	112	1.2	106	1.6	199	1.3	424	1.7	170	2.7	144	1.5	175	1.1	107	1.1	177	2.0	Education
การบันเทิง การอ่านและกิจการทางศาสนา.....	165	1.4	92	1.2	91	0.9	80	1.2	278	1.9	410	1.6	9	0.1	156	1.6	152	0.9	43	0.5	101	1.1	Recreation Reading and Religious Activity
การจัดงานพิธี ไถ่ถอนพิเศษ.....	300	2.5	757	9.6	-	-	-	-	183	1.2	59	0.2	-	-	-	-	35	0.2	25	0.3	290	3.3	Special Ceremony Expenses
ค่าใช้จ่ยที่ไม่เกี่ยวกับการอุปโภคบริโภค ^{2/}	1,798	14.8	837	10.6	967	9.9	825	12.6	2,023	13.6	5,796	22.6	152	2.4	802	8.1	2,722	16.3	952	10.1	1,095	12.4	Non-Consumption Expenditures ^{2/}

-- มีข้อมูลจำนวนเล็กน้อย

^{1/} ไม่รวมรายจ่ายเพื่อการออมและสะสมทุน เช่น ซื้อ/เช่าบ้าน, ที่ดิน และของมีค่าต่างๆ เป็นต้น

^{2/} รวมค่าภาษี ของขวัญ เงินบริจาค มียประโยชน์ชีวิต ดอกเบี้ยเงินกู้ และค่าใช้จ่ยอื่นๆ ที่ไม่เกี่ยวกับการอุปโภคบริโภค

-- Negligible amount

ตาราง ค ค่าใช้จ่ายเฉลี่ยต่อเดือนของครัวเรือน จำแนกตามประเภทของอาหารและเครื่องดื่มที่ไม่มีแอลกอฮอล์ และสถานะทางเศรษฐกิจของครัวเรือน พ.ศ. 2550

TABLE C AVERAGE MONTHLY EXPENDITURE PER HOUSEHOLD BY TYPE OF FOOD AND BEVERAGES (EXCLUDES ALCOHOLIC) AND SOCIO-ECONOMIC CLASS : 2007

(บาท-บาท)

ประเภทของค่าใช้จ่าย	ผู้ถือครองกิจการเกษตร												ลูกจ้าง				ผู้ไม่ได้ปฏิบัติงาน				Type of Expenditure								
	ครัวเรือนทั้งสิ้น				Farm Operators				ผู้ดำเนินงานของตนเอง				Employees				ผู้ปฏิบัติงานเชิงเศรษฐกิจ												
	บาท	%	ร้อยละ	บาท	%	ร้อยละ	บาท	%	ร้อยละ	บาท	%	ร้อยละ	บาท	%	ร้อยละ	บาท	%	ร้อยละ	บาท	%		ร้อยละ	บาท	%	ร้อยละ				
อาหาร และเครื่องดื่ม (ไม่มีแอลกอฮอล์)	3,610	100.0	2,962	100.0	4,680	100.0	2,636	100.0	78.5	100.0	2,070	100.0	4,234	100.0	2,889	100.0	5,277	100.0	2,850	100.0	3,709	100.0	4,485	100.0	2,749	100.0	3,000	100.0	Food and Beverages (excludes alcoholic)
	2,499	69.2	2,414	81.5	3,926	83.9	2,070	78.5	2,070	100.0	2,070	100.0	2,923	69.0	2,889	54.7	2,889	54.7	1,729	60.7	3,092	83.4	2,772	61.8	2,056	74.8	2,069	69.0	Food Prepared at Home
อาหารปรุงที่บ้าน	507	16.8	767	25.9	717	15.3	577	21.9	851	15.4	458	8.7	401	14.1	626	16.9	563	12.3	600	21.8	600	16.9	563	12.3	600	21.8	522	17.4	Grains and Cereal Products
ข้าวและอาหารที่ทำจากแป้ง	380	10.5	396	13.4	755	16.1	298	11.3	298	11.3	298	5.4	506	12.0	420	8.0	420	8.0	92	3.2	462	12.2	369	8.2	261	9.1	274	9.1	Meat and Poultry
เนื้อสัตว์และสัตว์ปีก	383	10.6	385	13.0	608	13.0	329	12.5	417	9.8	534	10.1	412	14.5	287	7.7	358	8.2	280	10.2	287	7.7	358	8.2	280	10.2	314	10.5	Fishes and Seafood
ปลาน้ำจืดและสัตว์น้ำอื่น ๆ	294	8.1	202	6.8	434	9.3	220	8.3	220	8.3	220	4.2	235	7.0	426	8.1	426	8.1	98	3.4	1,003	27.0	332	7.4	210	7.6	322	10.7	Milk, Cheese and Eggs
นม เนยแข็ง และไข่	53	1.5	54	1.8	68	1.5	75	2.8	55	1.3	55	1.0	55	1.3	55	1.0	55	1.0	27	0.9	69	1.9	64	1.4	47	1.7	45	1.5	Oils and Fats
น้ำมันและไขมัน	224	6.2	130	4.4	310	6.6	107	4.1	275	6.5	4.4	7.8	60	2.1	114	3.1	395	8.9	143	5.2	114	3.1	395	8.9	143	5.2	164	5.5	Fruits and Nuts
ผลไม้และถั่วเปลือกแข็ง	186	5.2	217	7.3	295	6.3	260	9.9	218	5.1	161	3.1	153	5.4	316	8.5	151	3.4	208	7.6	142	4.7	142	4.7	142	4.7	142	4.7	Vegetables
ผัก	154	4.3	108	3.6	371	7.9	125	4.7	199	4.7	139	2.6	110	3.9	81	2.2	200	4.5	65	2.4	148	4.9	148	4.9	148	4.9	148	4.9	Sugar and Sweets
น้ำตาลและขนมหวาน	77	2.1	83	2.8	130	2.8	50	1.9	88	2.1	58	1.1	53	1.9	119	3.2	101	2.3	96	3.5	96	3.2	101	2.3	96	3.5	96	2.0	Spices and Condiments
เครื่องปรุงรสและเครื่องเทศ	141	3.9	72	2.4	237	5.1	31	1.2	219	5.2	224	4.2	323	11.3	25	0.7	239	5.3	156	5.7	78	2.6	78	2.6	78	2.6	78	2.6	Non-alcoholic Beverages
เครื่องดื่มที่ไม่มีแอลกอฮอล์ (ทั้งสำเร็จรูปและกึ่งสำเร็จรูป)	1,110	30.7	548	18.5	755	16.1	566	21.5	1,310	30.9	2,387	45.2	1,121	39.3	617	16.6	1,712	38.2	692	25.2	930	31.0	930	31.0	930	31.0	930	31.0	Prepared Food
อาหารสำเร็จรูป	528	14.6	295	10.0	480	10.3	279	10.6	662	15.6	789	15.0	629	22.1	462	12.5	861	19.0	329	12.0	479	16.0	479	16.0	479	16.0	479	16.0	Food Taken Home
ซื้อมาบริโภคที่บ้าน	582	16.1	253	8.5	275	5.9	286	10.8	648	15.3	1,597	30.3	432	17.3	154	4.2	861	19.2	353	13.2	461	15.0	461	15.0	461	15.0	461	15.0	Food Eaten Away from Home
อาหารบริโภคนอกบ้าน (รวมเครื่องดื่มที่ไม่มีแอลกอฮอล์)																													(Include non-alcoholic bev.)

ตาราง ง อัตราร้อยละของครัวเรือน จำแนกตามรายได้และค่าใช้จ่ายเฉลี่ยต่อเดือน พ.ศ. 2550

TABLE D PERCENTAGE OF HOUSEHOLDS BY AVERAGE MONTHLY INCOME AND EXPENDITURE : 2007

ขั้นของรายได้และค่าใช้จ่าย	ร้อยละของรายได้ทั้งสิ้น		ร้อยละของรายได้ประจำ		ร้อยละของค่าใช้จ่ายทั้งสิ้น		ร้อยละของค่าใช้จ่ายครัวเรือน		Income
	ต่อเดือนต่อครัวเรือน		ต่อเดือนต่อครัวเรือน		ต่อเดือนต่อครัวเรือน		ต่อเดือนต่อครัวเรือน		
	Monthly Income Per Household	2.0	Monthly Current Income Per Household	2.0	Monthly Expenditure Per Household	4.1	Monthly Consumption Expenditure Per Household	4.6	
ต่ำกว่า 1,500 บาท	2.0	2.0	14.4	14.4	11.9	17.7	14.2	17.7	Less Than 1,500 Baht
1,500 - 3,000 บาท	14.4	14.4	19.0	14.4	44.9	47.3	10,001 - 15,000 Baht	47.3	1,500 - 3,000 Baht
3,001 - 5,000 บาท	16.9	19.0	14.7	19.0	18.3	14.2	15,001 - 30,000 Baht	14.2	3,001 - 5,000 Baht
5,001 - 10,000 บาท	30.4	30.4	8.1	30.4	7.0	10.9	30,001 - 50,000 Baht	10.9	5,001 - 10,000 Baht
10,001 - 15,000 บาท	15.4	14.7	9.1	14.7	0.8	0.3	50,001 - 100,000 Baht	0.3	10,001 - 15,000 Baht
15,001 - 30,000 บาท	9.6	8.1	2.2	8.1	0.1	-	More Than 100,000 Baht	-	15,001 - 30,000 Baht
30,001 - 50,000 บาท	8.7	9.1	0.1	9.1	0.1	0.1		0.1	30,001 - 50,000 Baht
50,001 - 100,000 บาท	2.6	2.2		2.2					50,001 - 100,000 Baht
มากกว่า 100,000 บาท	0.1	0.1		0.1					More Than 100,000 Baht

3.6 หนี้สินของครัวเรือน

เมื่อพิจารณาเกี่ยวกับหนี้สิน พบว่า ครัวเรือนจังหวัดสุรินทร์เกินครึ่งหนึ่ง (ร้อยละ 75.4) มีหนี้สิน ซึ่งคิดเป็นหนี้สินเฉลี่ย 111,983 บาทต่อครัวเรือนทั้งสิ้น หรือประมาณ 9.1 เท่าของรายได้ โดยส่วนใหญ่ ร้อยละ 64.8 เป็นการก่อหนี้เพื่อใช้จ่ายในครัวเรือน ซึ่งร้อยละ 32.0 เป็นหนี้เพื่อใช้จ่ายในการอุปโภคบริโภคอื่นๆ ในครัวเรือน รองลงมา ร้อยละ 30.7 เป็นหนี้เพื่อใช้ในการซื้อบ้านและที่ดิน และหนี้เพื่อใช้ในการศึกษาเพียงร้อยละ 2.0 ส่วนที่เหลือเป็นหนี้เพื่อใช้ในการทำการเกษตร ร้อยละ 16.0 หนี้เพื่อใช้ในการทำธุรกิจ และหนี้อื่นๆ ประมาณร้อยละ 13.5 และ 5.7 ตามลำดับ

เมื่อพิจารณาตามแหล่งเงินกู้ พบว่า ผู้ที่เป็นหนี้สินส่วนใหญ่ของจังหวัดสุรินทร์ เป็นหนี้สินในระบบ ร้อยละ 88.2 ส่วนที่เหลืออีก ร้อยละ 11.8 เป็นหนี้สินนอกระบบ (ตาราง จ)

หากพิจารณาเฉพาะครัวเรือนที่เป็นหนี้ พบว่า ครัวเรือนของจังหวัดสุรินทร์มีหนี้สินเฉลี่ย 148,478 บาทต่อครัวเรือน

เมื่อพิจารณาตามสถานะทางเศรษฐกิจ (ตามอาชีพของผู้ที่มีรายได้สูงสุดในครัวเรือน) พบว่า ครัวเรือนลูกจ้างผู้ปฏิบัติงานวิชาชีพ/นักวิชาการ/นักบริหารมีหนี้สินเฉลี่ยสูงสุด คือ 465,060 บาท ซึ่งเป็นการก่อหนี้เพื่อใช้จ่ายในครัวเรือน ร้อยละ 94.5 เป็นหนี้เพื่อใช้ซื้อบ้านและที่ดิน ร้อยละ 50.3 เพื่อใช้จ่ายอุปโภคบริโภคอื่นๆ ในครัวเรือน ร้อยละ 40.3 และหนี้เพื่อใช้ในการศึกษา ร้อยละ 3.8 รองลงมาได้แก่ ครัวเรือนลูกจ้างเสมียน/พนักงาน/พนักงานขาย และให้บริการ มีหนี้สินเฉลี่ย 299,172 บาท เป็นการก่อหนี้เพื่อใช้จ่ายในครัวเรือน ร้อยละ 79.8 เป็นหนี้เพื่อใช้ในการซื้อบ้านและที่ดิน 40.7 หนี้เพื่อใช้ในการอุปโภคบริโภคอื่นๆ ในครัวเรือน ร้อยละ 38.5 หนี้เพื่อการศึกษา ร้อยละ 0.7 และครัวเรือนผู้ดำเนินธุรกิจของตนเองที่ไม่ใช่การเกษตร มีหนี้สินเฉลี่ย 169,118 บาท เป็นการก่อหนี้เพื่อใช้ในการทำธุรกิจ ร้อยละ 49.8 เป็นหนี้เพื่อใช้จ่ายในครัวเรือน ร้อยละ 32.9 หนี้เพื่อใช้ซื้อบ้านและที่ดิน ร้อยละ 17.6 หนี้เพื่อใช้จ่ายอุปโภคบริโภคอื่นๆ ในครัวเรือน ร้อยละ 14.5 และหนี้เพื่อการศึกษา ร้อยละ 0.7 (ตาราง ฉ)

3.7 เปรียบเทียบรายได้ ค่าใช้จ่ายต่อเดือนและหนี้สินเฉลี่ยต่อครัวเรือน

ในปี 2550 ครัวเรือนของจังหวัดสุรินทร์ มีรายได้เฉลี่ยเดือนละ 12,257 บาทต่อครัวเรือน และมีค่าใช้จ่ายเฉลี่ยต่อเดือน 12,116 บาทต่อครัวเรือน เมื่อพิจารณาตามสถานะทางเศรษฐกิจของครัวเรือน พบว่า ครัวเรือนลูกจ้าง มีรายได้เฉลี่ยต่อเดือนสูงสุดคือ เดือนละ 22,459 บาทต่อครัวเรือน และมีค่าใช้จ่ายเฉลี่ยต่อเดือน 18,765 บาทต่อครัวเรือน รองลงมา ได้แก่ ครัวเรือนผู้ดำเนินธุรกิจของตนเองที่ไม่ใช่การเกษตร มีรายได้เฉลี่ย เดือนละ 15,638 บาทต่อครัวเรือน และมีค่าใช้จ่ายเฉลี่ยต่อเดือน 14,876 บาท และครัวเรือนผู้ไม่ได้ปฏิบัติงานในเชิงเศรษฐกิจมีรายได้เฉลี่ยเดือนละ 8,089 บาทต่อครัวเรือน และมีค่าใช้จ่ายเฉลี่ยต่อเดือน 8,812 บาทต่อครัวเรือน สำหรับครัวเรือนของผู้ถือครองทำการเกษตร มีรายได้เฉลี่ยต่อเดือนต่ำที่สุดคือ เดือนละ 5,485 บาทต่อครัวเรือน และมีค่าใช้จ่ายเฉลี่ยต่อเดือน 7,916 บาทต่อครัวเรือน

ตาราง จ จำนวนหนี้สินเฉลี่ยต่อครัวเรือน จำแนกตามวัตถุประสงค์ของการกู้ยืมและสถานะทางเศรษฐกิจของครัวเรือน พ.ศ. 2550
TABLE E AVERAGE DEBT PER HOUSEHOLD BY PURPOSES OF BORROWING AND SOCIO-ECONOMIC CLASS : 2007

วัตถุประสงค์ของการกู้ยืม	ผู้ถือครองท่าการเกษตร										ผู้ดำเนินงาน				ผู้ไม่ได้ปฏิบัติงาน				Purposes of Borrowing					
	ครัวเรือนทั้งหมด					ผู้ดำเนินการเกษตร					ลูกจ้าง				ผู้ไม่ได้ปฏิบัติงาน									
	บาท	ร้อยละ	บาท	ร้อยละ	บาท	ร้อยละ	บาท	ร้อยละ	บาท	ร้อยละ	บาท	ร้อยละ	บาท	ร้อยละ	บาท	ร้อยละ	บาท	ร้อยละ						
วัตถุประสงค์ของการกู้ยืม	Total Household		Farm Operators		Own-Account		Farm Workers		General Workers		Production Workers		Economically Inactive											
	บาท	ร้อยละ	บาท	ร้อยละ	บาท	ร้อยละ	บาท	ร้อยละ	บาท	ร้อยละ	บาท	ร้อยละ	บาท	ร้อยละ	บาท	ร้อยละ	บาท	ร้อยละ						
จำนวนครัวเรือน(หน่วย : แสน)	4.01	0.892	0.087	0.118	0.813	0.383	0.034	0.003	0.364	0.148	1.169	Amount of Indebted Household (in 100 thousand)												
จำนวนหนี้สินต่อครัวเรือน	111,983	100.0	46,962	100.0	117,860	100.0	16,061	100.0	144,757	100.0	396,672	21,061	100.0	33,421	100.0	188,228	100.0	36,739	100.0	43,305	100.0	Amount of debt per Household		
1. จำนวนตามวัตถุประสงค์																								
เพื่อใช้จ่ายในครัวเรือน	72,539	64.8	14,184	30.2	38,859	33.0	12,114	75.4	47,628	32.9	374,855	94.5	21,061	100.0	30,870	92.4	150,282	79.8	8,718	23.7	20,258	46.8	For Household Expenditures	
ใช้ซื้อ/เช่าที่อยู่อาศัยหรือที่ดิน	34,414	30.7	1,294	2.8	14,531	12.3	-	-	25,548	17.6	199,652	50.3	-	-	24,594	73.6	76,545	40.7	-	-	8,872	20.5	Purchase/Hire Purchase House and/or Loan	
ใช้ในการศึกษา	2,292	2.0	1,690	3.4	-	-	3,236	20.1	1,057	0.7	15,285	3.8	-	-	-	-	1,318	0.7	-	-	169	0.4	Education	
ใช้จ่ายอุปโภคบริโภคอื่นๆ ในครัวเรือน	35,833	32.0	11,300	24.1	24,328	20.6	8,878	55.3	21,023	14.5	159,938	40.3	21,061	100.0	6,276	18.8	72,419	38.5	8,718	23.7	20,258	46.8	Household Consumption	
ใช้ในกาทำธุรกิจ	15,128	13.5	780	1.7	-	-	-	-	72,033	49.8	938	0.2	-	-	-	-	598	0.3	-	-	743	1.7	Business	
ใช้ในกาทำราชการ	17,884	16.0	28,027	59.7	61,219	51.9	3,947	24.6	19,377	13.4	9,857	2.5	-	-	-	-	7,531	4.0	27,946	76.1	12,431	28.7	Farming	
อื่นๆ ^{1/}	6,432	5.7	3,972	8.5	17,782	15.1	-	-	5,719	4.0	11,023	2.8	-	-	2,551	7.6	29,816	15.8	75	0.2	832	1.9	Others	
2. จำนวนตามแหล่งเงินทุน																								
หนี้ในระบบ	98,775	88.2	40,591	86.4	68,935	58.5	13,257	82.5	128,589	88.8	349,891	88.2	10,606	50.4	6,786	20.3	187,318	99.5	20,947	57.0	35,999	83.1	Loan from Formal Sector	
หนี้นอกระบบ	13,208	11.8	6,372	13.6	48,925	41.5	2,804	17.5	16,167	11.2	46,781	11.8	10,455	49.6	26,635	79.7	910	0.5	15,793	43.0	7,306	16.9	Loan from Informal Sector	

1/ หนี้อื่นๆ ได้แก่ หนี้จากการรับประกันบุคคลอื่น หนี้ที่ได้รับหรือจ่ายค่าชดเชยค่าเสียหาย เป็นต้น

1/ Other, such as debt from guarantees, fine or compensation, etc.

ตาราง จ. จำนวนครัวเรือนที่เป็นหนี้ และหนี้สินเฉลี่ย จำนวนตามวัตถุประสงค์ของการกู้ยืม แหล่งเงินทุน และสถานะทางเศรษฐกิจของครัวเรือน พ.ศ. 2550
TABLE F AMOUNT OF INDEBTED HOUSEHOLD AND AVERAGE AMOUNT OF BORROWING SOURCE OF LOAN AND SOCIO-ECONOMIC CLASS : 2007

วัตถุประสงค์ของการกู้ยืม	ผู้ถือครองทรัพย์สิน										ลูกจ้าง		ผู้ไม่ได้ปฏิบัติงาน		Purposes of Borrowing						
	ครัวเรือนทั้งสิ้น					ผู้ถือครองทรัพย์สิน					ลูกจ้าง		ผู้ไม่ได้ปฏิบัติงาน								
	บาท	%	บาท	%	บาท	%	บาท	%	บาท	%	บาท	%	บาท	%		บาท	%				
Total Household	บาท	ร้อยละ	บาท	ร้อยละ	บาท	ร้อยละ	บาท	ร้อยละ	บาท	ร้อยละ	บาท	ร้อยละ	บาท	ร้อยละ	บาท	ร้อยละ					
	Baht	%	Baht	%	Baht	%	Baht	%	Baht	%	Baht	%	Baht	%	Baht	%					
วัตถุประสงค์ของการกู้ยืม	บาท	ร้อยละ	บาท	ร้อยละ	บาท	ร้อยละ	บาท	ร้อยละ	บาท	ร้อยละ	บาท	ร้อยละ	บาท	ร้อยละ	บาท	ร้อยละ					
	Baht	%	Baht	%	Baht	%	Baht	%	Baht	%	Baht	%	Baht	%	Baht	%					
จำนวนครัวเรือนที่เป็นหนี้ (หน่วย : แสน)	3,025	0.77	0.086	0.096	0.695	0.327	0.033	0.002	0.229	0.09	0.697	Amount of Indebted Household (in 100 thousand)									
จำนวนหนี้สินต่อครัวเรือน	148,478	100.0	54,463	100.0	119,393	100.0	19,666	100.0	169,118	100.0	465,060	100.0	21,603	100.0	299,172	100.0	60,848	100.0	72,597	100.0	Amount of debt per Household
1. จำนวนตามวัตถุประสงค์	1. By Purpose of Borrowing																				
เพื่อใช้จ่ายในครัวเรือน	96,179	64.8	16,449	30.2	39,364	33.0	14,833	75.4	55,643	32.9	439,480	94.5	21,603	100.0	238,861	79.8	14,439	23.7	33,961	46.8	For Household Expenditures
ใช้ซื้อ/เช่าซื้อบ้านและ/หรือที่ดิน	46,630	30.7	1,500	2.8	14,720	12.3	-	-	29,847	17.6	234,072	50.3	-	-	121,662	40.7	-	-	14,873	20.5	Purchase/Hire Purchase House and/or Loan
ใช้ในการศึกษา	3,038	2.0	1,844	3.4	-	-	3,963	20.2	1,235	0.7	17,897	3.8	-	-	2,095	0.7	-	-	284	0.4	Education
ใช้จ่ายอุปโภคบริโภคอื่นๆ ในครัวเรือน	47,511	32.0	13,105	24.1	24,644	20.6	10,870	55.3	24,561	14.5	187,511	40.3	21,603	100.0	115,104	38.5	14,439	23.7	33,961	46.8	Household Consumption
ใช้ในภาคธุรกิจ	20,058	13.5	904	1.7	-	-	-	-	84,155	49.8	1,099	0.2	-	-	950	0.3	-	-	1,245	1.7	Business
ใช้ในการทำเกษตร	23,712	16.0	32,503	59.7	62,015	51.9	4,832	24.6	22,638	13.4	11,556	2.5	-	-	11,970	4.0	46,284	76.1	20,840	28.7	Farming
อื่นๆ ^{1/}	8,529	5.7	4,606	8.5	18,013	15.1	-	-	6,681	4.0	12,923	2.8	-	-	47,390	15.8	125	0.2	1,394	1.9	Others
2. จำนวนตามแหล่งเงินทุน	2. By Source of Loan																				
หนี้ในระบบ	130,966	88.2	47,073	86.4	69,831	58.5	16,232	82.5	150,220	88.8	410,213	88.2	10,879	50.4	297,726	98.5	34,692	57.0	60,349	83.1	Loan from Formal Sector
หนี้นอกระบบ	17,512	11.8	7,389	13.6	49,562	41.5	3,433	17.5	18,898	11.2	54,846	11.8	10,724	49.6	1,446	0.5	26,156	43.0	12,248	16.9	Loan from Informal Sector

1/ หนี้อื่นๆ ได้แก่ หนี้จากการค้ำประกันบุคคลอื่น, หนี้ค่าปรับหรือเงินค่าชดเชยค่าเสียหาย เป็นต้น
1/ Other, such as debt from guaranties, fine or compensation, etc.

เมื่อพิจารณาความเพียงพอของรายได้ที่นำมาใช้จ่ายในครัวเรือน พบว่า ครัวเรือนในจังหวัดสุรินทร์ มีสัดส่วนค่าใช้จ่ายต่อรายได้ประมาณร้อยละ 98.8 และเมื่อพิจารณาตามสถานะทางเศรษฐกิจสังคมของครัวเรือน พบว่า ครัวเรือนผู้ถือครองทำการเกษตร มีสัดส่วนค่าใช้จ่ายต่อรายได้สูงที่สุด คือ ประมาณร้อยละ 144.3 รองลงมา ได้แก่ ครัวเรือนผู้ไม่ได้ปฏิบัติงานในเชิงเศรษฐกิจ มีสัดส่วนค่าใช้จ่ายต่อรายได้ ประมาณร้อยละ 108.9 ครัวเรือนผู้ดำเนินธุรกิจของตนเองที่ไม่ใช่การเกษตร มีสัดส่วนค่าใช้จ่ายต่อรายได้ประมาณร้อยละ 95.1 และครัวเรือนลูกจ้างมีสัดส่วนค่าใช้จ่ายต่อรายได้ประมาณร้อยละ 83.6 ซึ่งต่ำกว่าครัวเรือนประเภทอื่นๆ

เมื่อพิจารณาความเพียงพอของรายได้ที่นำมาใช้จ่ายในครัวเรือน โดยพิจารณาจากสัดส่วนของค่าใช้จ่ายอุปโภคบริโภคต่อรายได้ประจำ พบว่า ครัวเรือนในจังหวัดสุรินทร์มีสัดส่วนค่าใช้จ่ายอุปโภคบริโภคต่อรายได้ประจำ ประมาณร้อยละ 87.0 และเมื่อพิจารณาตามสถานะทางเศรษฐกิจสังคมของครัวเรือน พบว่า ครัวเรือนผู้ถือครองทำการเกษตรมีสัดส่วนค่าใช้จ่ายอุปโภคบริโภคต่อรายได้ประจำสูงที่สุด คือ ประมาณร้อยละ 144.3 รองลงมา ได้แก่ ครัวเรือนผู้ที่ไม่ได้ปฏิบัติงานในเชิงเศรษฐกิจ และครัวเรือนผู้ดำเนินธุรกิจของตนเองที่ไม่ใช่การเกษตร มีสัดส่วนค่าใช้จ่ายอุปโภคบริโภคต่อรายได้ประจำประมาณร้อยละ 99.4 และ 85.3 ตามลำดับ สำหรับครัวเรือนลูกจ้าง มีสัดส่วนค่าใช้จ่ายต่อรายได้ประจำต่ำที่สุด คือ ร้อยละ 67.9 เท่านั้น (ตาราง ข)

ในปี 2550 พบว่า ครัวเรือนของจังหวัดสุรินทร์ในภาพรวม มีรายได้ทั้งสิ้นเฉลี่ยต่อเดือนต่อครัวเรือนเพิ่มขึ้นจากปี 2549 ร้อยละ 3.4 และค่าใช้จ่ายทั้งสิ้นเฉลี่ยต่อเดือนต่อครัวเรือนเพิ่มขึ้นจากปี 2549 เล็กน้อย คือ ร้อยละ 0.7 สำหรับหนี้สินต่อครัวเรือนได้ลดลงจากปี 2549 คิดเป็นร้อยละ 22.1 (ตาราง ข)

3.8 การกระจายรายได้ของครัวเรือน

ในการวิเคราะห์การกระจายรายได้ โดยได้จัดแบ่งครัวเรือนของจังหวัดสุรินทร์ออกเป็น 10 กลุ่มเท่าๆ กัน และนำมาเรียงลำดับตามรายได้ประจำต่อคนต่อเดือนจากน้อยไปมาก (กลุ่มที่ 1 มีรายได้ต่ำสุด และกลุ่มที่ 10 มีรายได้สูงสุด) เมื่อคำนวณหาสัมประสิทธิ์ของความไม่เสมอภาค (Gini Coefficient หรือ Gini Ratio) มีค่าเท่ากับ 0.446 ซึ่งมีค่าต่ำกว่าปีที่ผ่านมาเล็กน้อย และเมื่อพิจารณาเปรียบเทียบกับผลการสำรวจภาวะเศรษฐกิจและสังคมของครัวเรือนปี 2549 ที่มีค่า Gini Ratio =0.452 จะเห็นได้ว่า มีความเหลื่อมล้ำของการกระจายรายได้ของประชากรลดลงจากปีที่ผ่านมา

ในปี 2550 มีครัวเรือน 3 กลุ่ม คือกลุ่มที่ 3,7,9 มีส่วนแบ่งของรายได้ ลดลงจากร้อยละ 3.9, 8.5 และ 21.1 ในปี 2549 เหลือร้อยละ 3.7, 7.6 และ 19.5 ในปี 2550 ตามลำดับ ในขณะที่กลุ่มที่เหลืออีก 7 กลุ่ม มีส่วนแบ่งของรายได้เพิ่มขึ้นเล็กน้อย

เมื่อพิจารณารายได้เฉลี่ยของประชากรในแต่ละกลุ่ม พบว่า ครัวเรือนเกือบทุกกลุ่มมีรายได้ประจำต่อคนต่อเดือนเพิ่มขึ้น โดยครัวเรือนกลุ่มที่มีรายได้ต่ำสุด (กลุ่มที่ 1) มีรายได้ประจำต่อคนต่อเดือนเพิ่มขึ้น จาก 674 บาท ในปี 2549 เป็น 809 บาท ในปี 2550 ขณะที่ครัวเรือนกลุ่มที่มีรายได้สูงสุด (กลุ่มที่ 10) มีรายได้ประจำต่อคนต่อเดือนลดลง จาก 172,033 บาท เป็น 94,500 บาท ในปี 2550 หรือคิดเป็น 116.8 เท่าของครัวเรือนกลุ่มแรก ซึ่งแสดงให้เห็นว่าช่องว่างระหว่างคนจน (กลุ่มที่ 1) และคนรวย (กลุ่มที่ 10) ห่างกันน้อยกว่าปี 2549 เล็กน้อย (ปี 2549 รายได้ของกลุ่มที่ 10 มากกว่ากลุ่มที่ 1 คิดเป็น 255.2 เท่า) (ตาราง ฉ)

ตาราง ข รายได้ ค่าใช้จ่ายเฉลี่ยต่อเดือน และหนี้สินเฉลี่ยต่อครัวเรือน จำนวนตามสถานะทางเศรษฐกิจของครัวเรือน พ.ศ. 2550
 TABLE G AVERAGE MONTHLY INCOME AND EXPENDITURE AND AMOUNT OF DEBT PER HOUSEHOLD BY SOCIO-ECONOMIC CLASS : 2007

สถานะทางเศรษฐกิจ	ร้อยละของ		รายได้เฉลี่ยต่อเดือน		รายได้ประจำเฉลี่ยต่อเดือน		ค่าใช้จ่ายเฉลี่ยต่อเดือน		ค่าใช้จ่ายเพื่อการอุปโภค		อัตรายอของ		จำนวนหนี้สิน	
	ครัวเรือน	ครัวเรือน	ต่อครัวเรือน	Per Person	ต่อครัวเรือน	Per Person	ต่อครัวเรือน	Per Person	ต่อครัวเรือน	Per Person	ของค่าใช้จ่าย	ต่อรายได้	ค่าใช้จ่ายอุปโภค	เฉลี่ยต่อครัวเรือน
	ครัวเรือน	ครัวเรือน	Per Household	Per Person	Per Household	Per Person	Per Household	Per Person	Per Household	Per Person	Per Household	Per Person	Per Household	Per Person
ครัวเรือนทั้งสิ้น	100.2	3.4	12,257	3,605	11,861	3,489	12,116	3,564	10,317	3,034	98.8	87.0	11,983	Total Households
ผู้ถือครองที่การเกษตร	27.4	3.5	5,485	1,552	4,900	1,400	7,916	2,262	7,070	2,020	144.3	144.3	49,384	Farm Operators
ผู้ถือครองเลี้ยงสัตว์ พืชไร่	24.5	3.6	5,584	1,567	4,930	1,369	8,077	2,244	7,229	2,008	144.6	146.6	53,328	Plant/Animal/Culture
ส่วนไม่ปลูกเลี้ยงพืชไร่	22.3	3.5	5,505	1,573	4,796	1,370	7,913	2,261	7,077	2,022	143.7	147.6	46,562	Mainly Caring Land
ส่วนไม่ปลูกเลี้ยงสัตว์	2.2	4.2	6,389	1,521	6,288	1,437	9,759	2,319	8,772	2,099	152.4	139.5	117,860	Mainly Rearing Land/Free
ประมงน้ำจืด	2.9	3.3	4,649	1,409	4,649	1,409	6,553	1,896	5,777	1,795	141.0	123.2	16,061	Fishing, Forestry, Agricultural Services
บริการทางเกษตร														
ผู้ดำเนินการของตนเองที่ไม่ใช่การเกษตร	20.3	3.8	15,638	4,115	15,071	3,966	14,676	3,915	12,853	3,382	95.1	85.3	144,757	Own-Account Workers, Non-Farm
จ้าง	23.4	3.1	22,459	7,157	22,349	7,209	18,765	6,053	15,168	4,893	83.6	67.9	242,699	Employees
ผู้มีปฏิบัติงานรับจ้าง	9.6	2.7	31,670	11,711	31,544	11,683	25,615	9,487	19,819	7,940	81.0	62.8	396,572	Professional Tech. & Adm. Workers
และนักบริหาร														
ช่างานเกษตร	0.9	2.0	5,181	2,591	5,181	2,591	6,394	2,192	6,232	3,116	123.2	120.3	21,061	Form Workers
ช่างานทั่วไป	0.1	3.7	10,506	2,839	10,503	2,839	9,924	2,682	9,172	2,465	94.5	86.9	33,421	General Workers
เสมียน พนักงานขายและให้บริการ	9.1	3.6	20,880	5,800	20,682	5,745	16,663	4,629	15,941	3,873	79.8	67.4	188,228	Clerical, Sales & Services Workers
ผู้ปฏิบัติงานในกระบวนการผลิต	3.7	3.4	7,102	2,069	7,087	2,084	9,410	2,768	8,457	2,487	132.5	119.3	36,739	Production Workers
ผู้ที่ไม่ได้ปฏิบัติงานเชิงเศรษฐกิจ	29.1	3.2	8,089	2,528	7,763	2,426	8,812	2,754	7,717	2,412	108.9	99.4	43,305	Economically Inactive

ตาราง ข เปรียบเทียบรายได้ ค่าใช้จ่ายเฉลี่ยต่อเดือน และหนี้เงินเฉลี่ยต่อครัวเรือน จำนวนตามสถานะทางเศรษฐกิจของครัวเรือน พ.ศ. 2550
TABLE H COMPARISON OF AVERAGE MONTHLY INCOME AND EXPENDITURE AND AMOUNT OF DEBT PER HOUSEHOLD BY SOCIO-ECONOMIC CLASS : 2007

มูลค่า : บาท
Value : Baht

สถานะทางเศรษฐกิจ	รายได้เฉลี่ยต่อเดือน				ค่าใช้จ่ายเฉลี่ยต่อเดือน				หนี้เงินเฉลี่ยต่อครัวเรือน				ร้อยละของรายได้อัตรา				Socio-Economic									
	2545	2549	2550	2547	2545	2549	2550	2547	2545	2549	2550	2547	ร้อยละของรายได้อัตรา		2545	2549		2550	2547							
													2002	2004						2002	2004	2002	2004	2002	2004	2002
สถานะทางเศรษฐกิจ	Average Monthly Income				Average Monthly Expenditures				Average Amount of Debt per Household				Percent of Expenditure to Income													
	Annual Percentage Change		Annual Percentage Change		Annual Percentage Change		Annual Percentage Change		Annual Percentage Change		Annual Percentage Change		Annual Percentage Change													
	2547/45	2549/47	2550/49	2547/45	2549/47	2550/49	2547/45	2549/47	2550/49	2547/45	2549/47	2550/49	2547/45	2549/47	2550/49	2547/45	2549/47	2550/49								
2004/02	2006/04	2007/06	2004/02	2006/04	2007/06	2004/02	2006/04	2007/06	2004/02	2006/04	2007/06	2004/02	2006/04	2007/06	2004/02	2006/04	2007/06	2004/02	2006/04	2007/06						
ครัวเรือนทั้งหมด	6,675	11,850	12,257	8,095	7,020	12,028	12,116	6,027	7,020	12,028	12,116	16.5	71.3	0.7	143,741	111,983	111,983	74.3	64.1	-22.1	90.3	86.7	101.5	98.8	Total Household	
ผู้ครองตำแหน่งครอบครัวเพียงหนึ่ง	4,737	5,951	5,485	6,233	6,143	8,026	7,916	5,042	6,143	8,026	7,916	21.8	30.7	-1.4	47,347	49,384	49,384	119.8	-25.0	4.3	106.4	98.6	144.6	144.3	Farm Operators/Culture	
ผู้ดำเนินธุรกิจของตนเอง	11,157	13,604	22,882	13,604	10,843	19,406	14,876	8,242	10,843	19,406	14,876	31.6	79.0	-23.3	323,870	144,757	144,757	-1.6	275.2	-56.1	73.9	79.7	84.9	95.1	Own-Account Worker, Non-Farm	
ผู้จ้าง	9,449	12,598	16,604	12,598	9,483	15,557	18,765	7,794	9,483	15,557	18,765	21.7	64.1	20.6	214,393	242,699	242,699	146.1	7.5	13.2	82.5	75.3	92.7	83.6	Employees	
งานอาชีพ ไร้การฝึกหัด	14,574	18,406	22,233	18,406	11,813	20,211	21,259	10,498	11,813	20,211	21,259	12.5	71.1	5.2	327,219	296,227	296,227	138.5	4.9	9.8	72.0	64.2	90.9	80.5	Professional, Technical Adm	
เสริมงาน พนักงานขายและพนักงาน	5,569	4,296	6,807	4,296	6,405	8,288	8,841	5,703	6,405	8,288	8,841	11.1	29.4	6.7	36,161	33,696	33,696	16.9	-25.3	-11.8	102.9	149.1	106.1	129.9	Central, Sales and Services	
ผู้ปฏิบัติงานในเกษตรกรรมภาคการผลิต																										Production, Farm
คนงานเกษตรทั่วไป																										and General Workers
ผู้ไม่ได้ปฏิบัติงานเชิงเศรษฐกิจ	5,047	8,315	8,089	4,978	4,888	9,095	8,812	4,853	4,888	9,095	8,812	0.9	85.7	-3.1	84,775	43,305	43,305	-14.6	177.5	-48.9	96.2	96.4	109.4	106.9	Economically Inactive	

ตาราง ณ ส่วนแบ่งของรายได้ประจำของครัวเรือน โดยจำแนกครัวเรือนเป็น 10 กลุ่ม พ.ศ. 2550

TABLE I SHARE OF HOUSEHOLD CURRENT INCOME BY DECILE GROUPS : 2007

กลุ่มครัวเรือน จำแนกตามรายได้ประจำ	ร้อยละของประชากร			ร้อยละส่วนแบ่งของรายได้ประจำ			รายได้ประจำต่อคนต่อเดือน (บาท)					
	2545 2002	2547 2004	2549 2006	2550 2007	2545 2002	2547 2004	2549 2006	2550 2007	2545 2002	2547 2004	2549 2006	2550 2007
(รายได้ต่ำสุด) 1 (Lowest Income)	13.6	9.4	13.4	13.0	3.2	18.3	2.0	2.1	433	4,215	674	809
2	11.7	13.8	12.1	11.9	4.5	3.9	3.1	3.2	694	609	973	1,058
3	11.7	9.9	11.2	10.9	5.6	4.0	3.9	3.7	869	868	1,324	1,291
4	10.6	10.5	10.3	11.2	6.1	5.1	4.6	5.0	1,044	1,043	1,688	1,774
5	10.9	10.1	10.4	10.4	7.4	5.6	5.9	6.0	1,237	1,200	2,153	2,356
6	9.4	10.0	9.7	10.2	8.0	6.4	6.9	7.8	1,559	1,392	2,573	2,900
7	8.9	9.7	9.4	8.4	8.9	7.8	8.5	7.6	1,839	1,721	3,563	3,498
8	8.4	7.7	8.7	9.1	10.7	8.1	11.4	11.5	2,342	2,281	5,674	5,399
9	7.4	10.9	8.9	8.3	13.9	15.0	21.1	19.5	3,430	2,958	9,811	10,961
(รายได้สูงสุด) 10 (Highest Income)	7.5	8.1	5.9	6.6	31.7	25.9	32.6	33.6	7,716	6,925	172,033	94,500
สัมประสิทธิ์ของความไม่เสมอภาค Gini Coefficient	0.358 0.175 0.452 0.446											
รายได้ประจำต่อคนต่อเดือน Per Capita Current Income					1,826	2,157	3,318	3,489				

ตารางสถิติ
STATISTICAL TABLES

สารบัญตารางสถิติ

หน้า

ตาราง 1	รายได้เฉลี่ยต่อเดือนของครัวเรือน จำแนกตามแหล่งที่มาของรายได้ และสถานะทางเศรษฐกิจสังคมของครัวเรือน	31
ตาราง 2	อัตราร้อยละของครัวเรือน จำแนกตามรายได้และตามขนาดของครัวเรือน	33
ตาราง 3	ขอบเขตจำกัดชั้นรายได้ประจำและจำนวนประชากรแบ่งเป็น 10 กลุ่มของอันดับครัวเรือน ตามรายได้ประจำต่อเดือนต่อคน	35
ตาราง 4	ค่าใช้จ่ายเฉลี่ยต่อเดือนของครัวเรือน จำแนกตามสถานะทางเศรษฐกิจสังคมของครัวเรือน	36
ตาราง 5	อัตราร้อยละของครัวเรือน จำแนกตามค่าใช้จ่ายและตามขนาดของครัวเรือน	41
ตาราง 6	ขอบเขตจำกัดชั้นค่าใช้จ่ายอุปโภคบริโภค และจำนวนประชากรแบ่งเป็น 10 กลุ่มอันดับของครัวเรือน จำแนกตามค่าใช้จ่ายอุปโภคบริโภคต่อเดือนต่อคน	43
ตาราง 7	จำนวนหนี้สินเฉลี่ยต่อครัวเรือน จำแนกตามวัตถุประสงค์ของการกู้ยืม และสถานะทางเศรษฐกิจสังคมของครัวเรือน	44
ตาราง 8	จำนวนหนี้สินเฉลี่ยต่อครัวเรือนที่เป็นหนี้ จำแนกตามวัตถุประสงค์ของการกู้ยืม และสถานะทางเศรษฐกิจสังคมของครัวเรือน	46
ตาราง 9	อัตราร้อยละของครัวเรือนที่รายงานการเป็นเจ้าของสินทรัพย์ที่สำคัญ จำแนกตามสถานะทางเศรษฐกิจสังคมของครัวเรือน	47
ตาราง 10	อัตราร้อยละของครัวเรือน จำแนกตามลักษณะที่สำคัญของครัวเรือน และสถานะทางเศรษฐกิจสังคมของครัวเรือน	49
ตาราง 11	อัตราร้อยละของสมาชิกในครัวเรือน จำแนกตามลักษณะที่สำคัญ และ สถานะทางเศรษฐกิจสังคมของครัวเรือน	57
ตาราง 12	รายได้และค่าใช้จ่ายเฉลี่ยต่อเดือนของครัวเรือน จำแนกตามลักษณะที่สำคัญของครัวเรือน	67
ตาราง 13	อัตราร้อยละของครัวเรือนที่รายงานการเป็นเจ้าของสินทรัพย์ จำแนกตามลักษณะที่สำคัญของครัวเรือน	71

LIST OF STATISTICAL TABLE

	Page
TABLE 1 AVERAGE MONTHLY INCOME PER HOUSEHOLD BY SOURCE OF INCOME AND SOCIO-ECONOMIC CLASS	31
TABLE 2 PERCENTAGE OF HOUSEHOLDS BY PER INCOME AND HOUSEHOLD SIZE	33
TABLE 3 CLASS LIMIT, TOTAL CURRENT INCOME AND TOTAL POPULATION FOR DECILE GROUPS OF HOUSEHOLDS ORDERED BY PER CAPITA CURRENT	35
TABLE 4 AVERAGE MONTHLY EXPENDITURE PER HOUSEHOLD, BY SOCIO-ECONOMIC CLASS	36
TABLE 5 PERCENTAGE OF HOUSEHOLDS BY MONTHLY EXPENDITURE AND HOUSEHOLD SIZE	41
TABLE 6 CLASS LIMIT, TOTAL CONSUMPTION EXPENDITURE AND TOTAL POPULATION FOR DECILE GROUPS OF HOUSEHOLDS ORDERED BY	43
TABLE 7 AVERAGE DEBT PER HOUSEHOLD BY PURPOSES OF BORROWING AND SOCIO-ECONOMIC CLASS	44
TABLE 8 AVERAGE AMOUNT OF DEBT PER HOUSEHOLD HAVING DEBT BY PURPOSES OF BORRING AND SOCIO-ECONOMIC CLASS	46
TABLE 9 PERCENTAGE OF HOUSEHOLDS REPORTING OWNERSHIP OF SOME SELECTED DURABLE GOODS BY SOCIO - ECONOMIC CLASS	47
TABLE 10 PERCENTAGE OF HOUSEHOLDS BY SELECTED HOUSING CHARACTERISTICS AND SOCIO-ECONOMIC CLASS	49
TABLE 11 PERCENTAGE OF HOUSEHOLD MEMBERS BY SOME SELECTED CHARACTERISTICS AND SOCIO-ECONOMIC CLASS	57
TABLE 12 AVERAGE MONTHLY INCOME AND EXPENDITURE OF HOUSEHOLD BY SELECTED HOUSING CHARACTERISTICS	67
TABLE 13 PERCENTAGE OF HOUSEHOLDS REPORTING OWNERSHIP OF DURABLE GOODS BY SOME SELECTED HOUSEHOLD CHARACTERISTICS	71

ตาราง 1 รายได้เฉลี่ยต่อเดือนของครัวเรือน จำแนกตามแหล่งที่มาของรายได้และสถานะทางเศรษฐกิจของครัวเรือน

TABLE 1 AVERAGE MONTHLY INCOME PER HOUSEHOLD BY SOURCE OF INCOME AND SOCIO-ECONOMIC CLASS

แหล่งที่มาของรายได้	ผู้ครอบครองการเกษตร										ลูกจ้าง			ผู้ไม่ได้				
	Farm Operators					ผู้ดำเนินการเกษตร					Employees			ปฏิบัติงาน				
	ปลูกพืช/เลี้ยงสัตว์/เพาะเลี้ยงสัตว์น้ำ	เลี้ยงสัตว์/เพาะเลี้ยงสัตว์น้ำ	ส่วนใหญ่	เช่าที่ดิน	Mainly	Own-Account Workers, Non-Farm	วิชาชีพ	นักวิชาการ	และให้บริการ	General	พนักงานขาย	การผลิต	ในกระบวน	เชิงเศรษฐกิจ	Econo-	muclally	Sources of income	
รวมทั้งสิ้น	Total	เฉลี่ยต่อครัวเรือน	Average	per HH	จำนวน	Number	4.01	0.892	0.097	0.118	0.813	0.383	0.034	0.003	0.364	0.148	1.169	Total Household
จำนวนประชากร	13,649						13,649	3,085	0.364	0.393	3,088	1,033	0.069	0.01	1,303	0.511	3,793	Total Population
อัตราเฉลี่ยของครัวเรือน	100.0						100.0	22.3	2.2	2.9	20.3	9.6	0.9	0.1	9.1	3.7	29.1	Percent of Households
ขนาดของครัวเรือนเฉลี่ย	3.4						3.4	3.5	4.2	3.3	3.8	2.7	2	3.7	3.6	3.4	3.2	Average Household Size
รายได้ทั้งสิ้นต่อเดือน	4,915,488,222						4,915,488,222	5,505	6,389	4,649	15,638	31,620	5,181	10,506	20,880	7,102	8,089	Total Monthly Income
รายได้ประจำ	4,756,693,321						4,756,693,321	4,796	6,288	4,649	15,071	31,544	5,181	10,503	20,682	7,087	7,763	Total Current Income
รายได้ที่เป็นตัวเงิน	3,777,605,188						3,777,605,188	2,656	4,510	3,339	12,836	27,650	2,296	7,472	19,279	5,113	5,204	Money Income
รายได้จากการทำงาน	2,983,769,672						2,983,769,672	2,108	4,203	2,938	12,148	25,279	2,096	6,691	15,925	4,606	955	From Earning
- ค่าจ้างและเงินเดือน	1,607,129,732						1,607,129,732	297	216	36	296	23,321	1,548	6,352	15,075	4,177	365	- Wages and Salaries
- กำไรสุทธิจากการทำธุรกิจ	1,045,910,955						1,045,910,955	136	882	13	11,094	1,594	548	350	535	638	278	- Net Profits from Business
กำไรสุทธิจากการทำเกษตร	330,728,985						330,728,985	825	3,105	2,889	759	364	-	12	314	209	312	- Net Profits from Farming
เงินได้ว่าเป็นการช่วยเหลือ	737,493,519						737,493,519	1,839	306	401	659	1,637	300	536	2,039	507	4,128	From Current Transfer
- บ้านเช่า / บ้านอุปถัมภ์	157,281,634						157,281,634	392	-	-	-	745	-	-	955	-	804	- Pension / Annuities and other Assistance
- เงินช่วยเหลือ / เงินทดแทน	5,791,635						5,791,635	14	-	-	-	-	-	-	3	-	49	- Work Compensation and Terminated Payment
การออกจากงาน	547,547,090						547,547,090	1,365	492	401	637	870	200	504	1,056	458	3,124	- Assistance from Persons Outside HH
- เงินช่วยเหลือจากบุคคลนอกครัวเรือน	26,873,160						26,873,160	67	56	-	22	23	-	32	26	50	150	- Assistance from Govt. and Organization
- เงินช่วยเหลือจากรัฐและองค์กรต่าง ๆ																		

ตาราง 1 รายได้เฉลี่ยต่อเดือนของครัวเรือน จำแนกตามแหล่งที่มาของรายได้และสถานะทางเศรษฐกิจของครัวเรือน (ต่อ)

TABLE 1 AVERAGE MONTHLY INCOME PER HOUSEHOLD BY SOURCE OF INCOME AND SOCIO-ECONOMIC CLASS (Contd.)

แหล่งที่มาของรายได้	ผู้ถือครองทำการเกษตร				ผู้ดำเนินธุรกิจของตนเอง				ลูกจ้าง			ผู้ไม่ได้ปฏิบัติงาน		Sources of income
	Farm Operators				Non-Farm Workers				Employees			Unemployed		
	ปลูกพืช/เลี้ยงสัตว์/พาหนะเลี้ยง	ประมง/ไม้	ที่ไม่ใช่การเกษตร	ผู้ปฏิบัติงาน	คนงาน	เกษียณ	ผู้ปฏิบัติงาน	ผู้ปฏิบัติงาน	คนงาน	เสมียน	ผู้ปฏิบัติงาน	ผู้ปฏิบัติงาน	ผู้ปฏิบัติงาน	
รวมทั้งสิ้น	Plant/Animal/Culture	ล่าสัตว์	Ovm-Account	วิชาชีพ	Farm Workers	General Workers	พนักงานขาย	การผลิ	การผลิต	Econo-	mically	Inactive	Workers	
Total	ส่วนใหญ่เป็น	หาของไม่บริการ	Workers, Non-Farm	นักวิชาการ	Professional	General Workers	และให้บริการ	Production	Workers					
จำนวน	เจ้าของที่ดิน	เช่าที่ดิน	Mainly Fishing, Forestry, Renting Agricultural services	Land	Land	Land	Sales & Services	Workers						
Number	Average per HH.													
56,341,997	140	1	29	734	246	315	122	From Property Income						
7,984,986	20	1	20	75	-	3	28	- Income from Renting						
42,187,867	105	0	9	656	246	311	42	(include Licence and Copyright)						
6,169,144	15	-	-	3	-	-	52	- Interest and Dividends from						
979,088,132	2,441	2,139	1,310	3,893	3,031	2,403	2,559	- Interest from 'Shares' and Loans						
457,295,525	1,140	1,056	893	1,889	1,221	1,403	1,091	Non - money Income						
186,269,470	464	128	52	1,445	1,253	174	641	- Estimated Rental Value of Dwelling						
335,523,137	837	955	365	560	556	826	826	(include owned dwelling)						
158,794,902	396	710	101	76	3	198	15	- In - kind of Goods and Services						
2,333,629	6	3	12	0	-	1	10	- In - kind of Foods and Beverages						
28,746,169	72	130	143	13	-	-	41	Other Money Receipt						
62,800,950	157	438	6	17	-	-	0	Scholarships						
64,914,153	162	139	406	46	3	198	2	Inheritances/ Bequeaths and Gifts						
								Proceeds from Insurances						
								Other Receiving						

(บาท-บาท)

ตาราง 2 อัตราร้อยละของครัวเรือน จำแนกตามรายได้และตามขนาดของครัวเรือน

TABLE 2 PERCENTAGE OF HOUSEHOLDS BY PER INCOME AND HOUSEHOLD SIZE

	รวมทั้งสิ้น จำนวน Number	ร้อยละ Percent	ขนาดของครัวเรือน (คน)					Total Household Total Population Percent of Households Average Household Size Monthly Income Per Household Less Than 1,500 Baht 1,500 - 3,000 Baht 3,001 - 5,000 Baht 5,001 - 10,000 Baht 10,001 - 15,000 Baht 15,001 - 30,000 Baht 30,001 - 50,000 Baht 50,001 - 100,000 Baht More Than 100,000 Baht	
			Household Size (Persons)						Income
			1-2	3-4	5-7	>= 8			
จำนวนครัวเรือน (ที่ลงทะเบียนข้อมูล)	4,01	-	1,254	1,745	0,991	0,02			
จำนวนประชากร	13,649	-	2,027	5,995	5,467	0,161			
อัตราร้อยละของครัวเรือน	-	100.0	31.3	43.5	24.7	0.5			
ขนาดของครัวเรือนเฉลี่ย	3.4	-	1.6	3.4	5.5	8.1			
รายได้เฉลี่ยต่อครัวเรือน	401,043	100.0	100.0	100.0	100.0	100.0			
รายได้เฉลี่ยต่อครัวเรือน	8,045	2.0	1.5	1.1	4.1	-	Less Than 1,500 Baht		
ต่ำกว่า 1,500 บาท	57,624	14.4	24.5	9.3	10.7	-	1,500 - 3,000 Baht		
1,500 - 3,000 บาท	67,810	16.9	15.2	23.5	7.8	3.9	3,001 - 5,000 Baht		
3,001 - 5,000 บาท	121,804	30.4	30.9	29.5	30.3	78.9	5,001 - 10,000 Baht		
5,001 - 10,000 บาท	6,574	1.6	7.4	1.0	28.0	3.2	10,001 - 15,000 Baht		
10,001 - 15,000 บาท	38,429	9.6	11.8	8.2	9.3	4.4	15,001 - 30,000 Baht		
15,001 - 30,000 บาท	34,502	8.7	5.2	11.2	8.8	7.3	30,001 - 50,000 Baht		
30,001 - 50,000 บาท	10,284	2.6	3.6	3.1	0.5	-	50,001 - 100,000 Baht		
50,001 - 100,000 บาท	572	0.1	-	0.2	0.2	2.2	More Than 100,000 Baht		
More Than 100,000 บาท	401,043	100.0	100.0	100.0	100.0	100.0	Monthly Current Income Per Household		
รายได้ประจำต่อครัวเรือน	8,107	2.0	1.5	1.1	4.4	-	Less Than 1,500 Baht		
ต่ำกว่า 1,500 บาท	57,821	14.4	24.5	9.4	10.8	-	1,500 - 3,000 Baht		
1,500 - 3,000 บาท	78,247	19.0	18.8	24.6	9.8	3.9	3,001 - 5,000 Baht		
3,001 - 5,000 บาท	121,789	30.4	32.6	28.4	30.1	78.9	5,001 - 10,000 Baht		
5,001 - 10,000 บาท	59,069	14.7	5.7	14.8	26.2	3.2	10,001 - 15,000 Baht		
10,001 - 15,000 บาท	32,386	8.1	8.1	7.4	9.3	4.4	15,001 - 30,000 Baht		
15,001 - 30,000 บาท	36,337	9.1	6.4	11.1	8.8	7.3	30,001 - 50,000 Baht		
30,001 - 50,000 บาท	8,715	2.2	2.3	3.1	0.5	-	50,001 - 100,000 Baht		
50,001 - 100,000 บาท	572	0.1	-	0.2	0.2	2.2	More Than 100,000 Baht		
More Than 100,000 บาท									

หมายเหตุ: -- มีข้อมูลจำนวนเล็กน้อย

Note: Negligible amount

ตาราง 2 อัตราร้อยละของครัวเรือน จำแนกตามรายได้และตามขนาดของครัวเรือน (ต่อ)

TABLE 2 PERCENTAGE OF HOUSEHOLDS BY PER EXPENDITURE AND HOUSEHOLD SIZE (Contd.)

รายได้ รายได้	รวมทั้งสิ้น จำนวน Number	ร้อยละ Percent	ขนาดของครัวเรือน (คน) Household Size (Persons)					Income
			1-2	3-4	5-7	>= 8		
			100.0	100.0	100.0	100.0		
รายได้ทั้งสิ้นต่อเดือน	401,043	100.0	100.0	100.0	100.0	100.0	Monthly Income Per Capita	
ต่ำกว่า 500 บาท	13,232	3.3	1.1	11.4	-	-	Less Than 500 Baht	
500 - 1,500 บาท	122,115	30.4	34.9	37.2	86.1	-	500 - 1,500 Baht	
1,501 - 3,000 บาท	106,391	26.5	25.1	32.7	2.8	-	1,501 - 3,000 Baht	
3,001 - 5,000 บาท	66,552	16.6	19.3	10.8	8.9	-	3,001 - 5,000 Baht	
5,001 - 10,000 บาท	45,338	11.3	6.5	7.3	-	-	5,001 - 10,000 Baht	
10,001 - 15,000 บาท	28,671	7.1	11.2	0.5	-	-	10,001 - 15,000 Baht	
15,001 - 30,000 บาท	8,555	2.1	1.9	0.1	2.2	-	15,001 - 30,000 Baht	
30,001 - 50,000 บาท	8,219	2.0	0.1	-	-	-	30,001 - 50,000 Baht	
50,001 - 100,000 บาท	1,970	0.5	-	-	-	-	50,001 - 100,000 Baht	
มากกว่า 100,000 บาท	-	-	-	-	-	-	More Than 100,000 Baht	
รายได้ประจำต่อเดือนต่อคน	401,043	100.0	100.0	100.0	100.0	100.0	Monthly Current Income Per Capita	
ต่ำกว่า 500 บาท	13,295	3.3	1.2	11.4	-	-	Less Than 500 Baht	
500 - 1,500 บาท	122,175	30.5	34.9	37.2	86.1	-	500 - 1,500 Baht	
1,501 - 3,000 บาท	114,593	28.6	27.1	32.7	4.4	-	1,501 - 3,000 Baht	
3,001 - 5,000 บาท	68,180	17.0	18.1	10.9	7.3	-	3,001 - 5,000 Baht	
5,001 - 10,000 บาท	35,384	8.8	5.6	7.2	-	-	5,001 - 10,000 Baht	
10,001 - 15,000 บาท	28,671	7.1	11.2	0.5	-	-	10,001 - 15,000 Baht	
15,001 - 30,000 บาท	8,630	2.2	1.9	0.1	2.2	-	15,001 - 30,000 Baht	
30,001 - 50,000 บาท	9,714	2.4	0.1	-	-	-	30,001 - 50,000 Baht	
50,001 - 100,000 บาท	401	0.1	-	-	-	-	50,001 - 100,000 Baht	
มากกว่า 100,000 บาท	-	-	-	-	-	-	More Than 100,000 Baht	

ตาราง 3 ขอบเขตจำกัดชั้นรายได้และจำนวนประชากรแบ่งเป็น 10 กลุ่มของอันดับครัวเรือนตามรายได้ประจำต่อเดือนก่อน

TABLE 3 CLASS LIMIT, TOTAL CURRENT INCOME AND TOTAL POPULATION FOR DECILE GROUPS OF HOUSEHOLDS ORDERED BY PER CAPITA CURRENT INCOME FOR ALL HOUSEHOLDS

เปอร์เซ็นต์ไทล์ Percentile	จำนวนครัวเรือน Number of HH.		ค่าสูงสุดของรายได้ Upper Limit Per Capita:		รายได้ประจำ Current Income		จำนวนประชากร Number of Population		ขนาดของครัวเรือนเฉลี่ย Average Household		
	แต่ละกลุ่ม Each Group	สะสม Cumulative	ของเปอร์เซ็นต์ไทล์ of Percentile	Current Income	แต่ละกลุ่ม Each Group	สะสม Cumulative	แต่ละกลุ่ม Each Group	สะสม Cumulative	แต่ละกลุ่ม Each Group	สะสม Cumulative	
			รวมทั้งหมด Total	รวมทั้งหมด Total	แต่ละกลุ่ม Each Group	สะสม Cumulative	แต่ละกลุ่ม Each Group	สะสม Cumulative	แต่ละกลุ่ม Each Group	สะสม Cumulative	
10	40,535	40,535	809	99,517,059	99,517,059	2,092	176,880	12,959	12,959	4,364	4,364
20	39,986	80,521	1,058	253,607,200	253,607,200	5,332	339,208	11,893	24,852	4,060	4,213
30	40,417	120,938	1,291	431,440,644	431,440,644	3,739	487,680	10,878	35,730	3,673	4,032
40	40,824	161,762	1,774	670,137,379	670,137,379	5,018	640,424	11,191	46,921	3,742	3,959
50	40,435	202,198	2,356	953,341,401	953,341,401	5,954	782,963	10,443	57,364	3,525	3,872
60	38,828	241,025	2,900	1,324,218,059	1,324,218,059	7,797	922,101	10,194	67,558	3,583	3,826
70	40,735	281,760	3,498	1,684,723,039	1,684,723,039	7,579	1,036,649	8,392	75,950	2,812	3,679
80	40,324	322,085	5,399	2,230,532,164	2,230,532,164	11,475	1,161,428	9,142	85,092	3,094	3,606
90	39,644	361,729	10,961	3,156,652,630	3,156,652,630	19,470	1,274,847	8,310	93,401	2,861	3,524
(95)	19,293	381,021	13,168	3,799,505,695	3,799,505,695	13,515	1,328,490	3,930	97,332	2,781	3,487
100	39,314	401,043	94,500	4,756,652,547	4,756,652,547	33,637	1,364,911	6,599	100,000	2,291	3,403

ค่าสัมประสิทธิ์ของความไม่เสมอภาค (Gini Coefficient) = 0.446

ตาราง 4 ค่าใช้จ่ายเฉลี่ยต่อเดือนของครัวเรือน จำแนกตามสถานะเศรษฐกิจของครัวเรือน

TABLE 4 AVERAGE MONTHLY EXPENDITURE PER HOUSEHOLD, BY SOCIO-ECONOMIC CLASS

ประเภทของค่าใช้จ่าย	ผู้ครองทรัพย์สิน										ลูกจ้าง			ผู้ไม่ได้ปฏิบัติงาน																								
	Farm Operators					Others					Employees			Unemployed																								
	Plant/Animal/Culture	ส่วนปลูก/เลี้ยง	ส่วนเลี้ยง/ปลูก	ส่วนเช่า/เช่า	ส่วนอื่น	Own-Account	ไม่ใช้การเกษตร	ไม่ใช่งาน	งาน	งาน	งาน	อื่น	ผู้ปฏิบัติงาน	ผู้ปฏิบัติงาน	เชิงเศรษฐกิจ																							
Total	เฉลี่ยต่อครัวเรือน	Average per HH	จำนวน	รวมทั้งสิ้น	เฉลี่ยต่อครัวเรือน	Average per HH	จำนวน	รวมทั้งสิ้น	เฉลี่ยต่อครัวเรือน	Average per HH	จำนวน	รวมทั้งสิ้น	เฉลี่ยต่อครัวเรือน	Average per HH	จำนวน																							
จำนวนครัวเรือน (ทั้งหมด)	4.01	0.892	0.087	0.118	0.813	0.383	0.034	0.003	0.384	0.148	1.169	Total Household	3.793	Total Population	25.1	Percent of Households	3.2	Average Household Size																				
จำนวนประชากร	13,649	3,085	0.364	0.393	3,088	1,033	0.069	0.01	1,303	0.511	3,793	Total Population	25.1	Percent of Households	3.2	Average Household Size	8,812	Total Monthly Expenditures	7,717	Consumption Expenditures																		
สัดส่วนของครัวเรือน	100	22.3	2.2	2.9	20.3	9.6	0.9	0.1	9.1	3.7	25.1	Percent of Households	3.7	Percent of Households	3.4	Average Household Size	8,812	Total Monthly Expenditures	7,717	Consumption Expenditures																		
ขนาดของครัวเรือนเฉลี่ย	3.4	3.5	4.2	3.3	3.8	2.7	2	3.7	3.6	3.4	3.2	Average Household Size	3.4	Average Household Size	3.4	Average Household Size	3.2	Average Household Size	3.2	Average Household Size																		
ค่าใช้จ่ายเพื่อการอุปโภคบริโภค	4,858,866,031	7,913	9,739	6,553	14,876	25,615	6,384	9,824	16,663	9,410	8,812	Total Monthly Expenditures	7,717	Consumption Expenditures	3,000	Food and Beverages (excludes alcoholic)	2,069	Food Prepared at Home	522	Cereals and Cereal Products	274	Meat and Poultry	314	Fish and Seafood	322	Milk, Cheese and Eggs	45	Oils and Fats	164	Fruits and Nuts	142	Vegetables	148	Sugar and Sweets	60	Spices and Condiments	78	Non-alcoholic Beverages (prepared&semi-prepared bev.)
อาหาร และเครื่องดื่ม (ไม่มีแอลกอฮอล์)	1,447,601,297	2,962	4,680	2,636	4,234	5,271	2,850	3,709	4,485	2,749	3,000	Food and Beverages (excludes alcoholic)	2,069	Food Prepared at Home	522	Cereals and Cereal Products	274	Meat and Poultry	314	Fish and Seafood	322	Milk, Cheese and Eggs	45	Oils and Fats	164	Fruits and Nuts	142	Vegetables	148	Sugar and Sweets	60	Spices and Condiments	78	Non-alcoholic Beverages (prepared&semi-prepared bev.)				
อาหารปรุงสุก	1,002,256,393	2,414	3,926	2,070	2,923	2,889	1,729	3,052	2,772	2,066	2,069	Food Prepared at Home	522	Cereals and Cereal Products	274	Meat and Poultry	314	Fish and Seafood	322	Milk, Cheese and Eggs	45	Oils and Fats	164	Fruits and Nuts	142	Vegetables	148	Sugar and Sweets	60	Spices and Condiments	78	Non-alcoholic Beverages (prepared&semi-prepared bev.)						
ข้าวและอาหารที่ทำจากแป้ง	243,457,739	767	717	577	651	458	401	426	553	600	522	Cereals and Cereal Products	274	Meat and Poultry	314	Fish and Seafood	322	Milk, Cheese and Eggs	45	Oils and Fats	164	Fruits and Nuts	142	Vegetables	148	Sugar and Sweets	60	Spices and Condiments	78	Non-alcoholic Beverages (prepared&semi-prepared bev.)								
เนื้อสัตว์และสัตว์ปีก	152,208,265	306	755	298	505	420	92	452	369	251	274	Meat and Poultry	314	Fish and Seafood	322	Milk, Cheese and Eggs	45	Oils and Fats	164	Fruits and Nuts	142	Vegetables	148	Sugar and Sweets	60	Spices and Condiments	78	Non-alcoholic Beverages (prepared&semi-prepared bev.)										
ปลาและสัตว์น้ำอื่น ๆ	153,556,936	385	608	329	417	534	412	287	368	280	314	Fish and Seafood	322	Milk, Cheese and Eggs	45	Oils and Fats	164	Fruits and Nuts	142	Vegetables	148	Sugar and Sweets	60	Spices and Condiments	78	Non-alcoholic Beverages (prepared&semi-prepared bev.)												
นม เนยแข็ง และไข่	118,071,004	294	434	220	295	426	98	1,003	322	210	322	Milk, Cheese and Eggs	45	Oils and Fats	164	Fruits and Nuts	142	Vegetables	148	Sugar and Sweets	60	Spices and Condiments	78	Non-alcoholic Beverages (prepared&semi-prepared bev.)														
น้ำมันและไขมัน	21,292,134	53	69	75	55	55	27	69	64	47	45	Oils and Fats	164	Fruits and Nuts	142	Vegetables	148	Sugar and Sweets	60	Spices and Condiments	78	Non-alcoholic Beverages (prepared&semi-prepared bev.)																
ผลไม้และถั่วเปลือกแข็ง	89,735,643	224	130	107	275	414	60	114	395	143	164	Fruits and Nuts	142	Vegetables	148	Sugar and Sweets	60	Spices and Condiments	78	Non-alcoholic Beverages (prepared&semi-prepared bev.)																		
ผัก	74,740,529	186	217	260	218	161	153	316	151	208	142	Vegetables	148	Sugar and Sweets	60	Spices and Condiments	78	Non-alcoholic Beverages (prepared&semi-prepared bev.)																				
น้ำตาลและนมหวาน	61,854,634	154	108	125	199	139	110	81	200	65	148	Sugar and Sweets	60	Spices and Condiments	78	Non-alcoholic Beverages (prepared&semi-prepared bev.)																						
เครื่องปรุงรสและเครื่องเทศ	30,813,049	77	83	50	88	58	53	119	101	96	60	Spices and Condiments	78	Non-alcoholic Beverages (prepared&semi-prepared bev.)																								
เครื่องดื่มที่มีแอลกอฮอล์ (ทั้งสำเร็จรูปและกึ่งสำเร็จรูป)	56,546,460	141	72	31	219	224	323	25	239	156	78	Non-alcoholic Beverages (prepared&semi-prepared bev.)																										
อาหารสำเร็จรูป	445,341,905	548	755	566	1,310	2,397	1,121	617	1,712	692	930	Prepared Food																										
ขนมปังไม่ดัดพื้น	211,896,062	528	480	273	662	789	629	462	851	329	479	Food Taken Home																										
อาหารปรุงสุกนอกบ้าน	233,449,843	582	275	286	648	1,597	492	154	861	363	451	Food Taken Away from Home (include non-alcoholic bev.)																										

ตาราง 4 ค่าใช้จ่ายเฉลี่ยต่อเดือนของครัวเรือน จำแนกตามสถานะทางเศรษฐกิจครัวเรือน (ต่อ)
TABLE 4 AVERAGE MONTHLY EXPENDITURE PER HOUSEHOLD, BY SOCIO-ECONOMIC CLASS (Contd.)

ประเภทของครัวเรือน	ผู้ถือครองที่ดิน										ผู้เช่า				ผู้ไม่ได้	
	Farm Operators					Non-Farm					Employees				Unemployed	
	ปลูกพืชเลี้ยงสัตว์/เพาะเลี้ยงสัตว์น้ำ	ประมงน้ำจืด	ปลูกพืช	Own/Account	Wageless	Non-Farm	Professionals	Teach & Adm	Workers	Sales & Services	Workers	Clientel	General	Unemployed	Unemployed	
รวมทั้งสิ้น	156	69	157	300	172	362	492	10%	Alcoholic Beverages	278	32	Drunk At Home	215	131	Drunk Away from Home	
Land	156	69	157	300	172	362	492	10%	Alcoholic Beverages	278	32	Drunk At Home	215	131	Drunk Away from Home	
จำนวน	156	69	157	300	172	362	492	10%	Alcoholic Beverages	278	32	Drunk At Home	215	131	Drunk Away from Home	
Number	156	69	157	300	172	362	492	10%	Alcoholic Beverages	278	32	Drunk At Home	215	131	Drunk Away from Home	
Average per HH	156	69	157	300	172	362	492	10%	Alcoholic Beverages	278	32	Drunk At Home	215	131	Drunk Away from Home	
ค่าใช้จ่ายเกี่ยวกับที่อยู่อาศัย	156	69	157	300	172	362	492	10%	Alcoholic Beverages	278	32	Drunk At Home	215	131	Drunk Away from Home	
และเครื่องใช้ต่าง ๆ	156	69	157	300	172	362	492	10%	Alcoholic Beverages	278	32	Drunk At Home	215	131	Drunk Away from Home	
ค่าที่อยู่อาศัย	156	69	157	300	172	362	492	10%	Alcoholic Beverages	278	32	Drunk At Home	215	131	Drunk Away from Home	
ค่าประกันค่าเช่าบ้านที่ไม่ได้เก็บ	156	69	157	300	172	362	492	10%	Alcoholic Beverages	278	32	Drunk At Home	215	131	Drunk Away from Home	
(รวมบ้านเช่าเอง)	156	69	157	300	172	362	492	10%	Alcoholic Beverages	278	32	Drunk At Home	215	131	Drunk Away from Home	
ค่าประกันสุขภาพและประกัน	156	69	157	300	172	362	492	10%	Alcoholic Beverages	278	32	Drunk At Home	215	131	Drunk Away from Home	
ครัวเรือนส่วนใหญ่แล้วครัวเรือนส่วนใหญ่	156	69	157	300	172	362	492	10%	Alcoholic Beverages	278	32	Drunk At Home	215	131	Drunk Away from Home	
ใช้จ่ายส่วนใหญ่แล้วครัวเรือนส่วนใหญ่	156	69	157	300	172	362	492	10%	Alcoholic Beverages	278	32	Drunk At Home	215	131	Drunk Away from Home	
แล้วครัวเรือนส่วนใหญ่	156	69	157	300	172	362	492	10%	Alcoholic Beverages	278	32	Drunk At Home	215	131	Drunk Away from Home	
ค่าใช้จ่ายในการชำระค่าเช่า	156	69	157	300	172	362	492	10%	Alcoholic Beverages	278	32	Drunk At Home	215	131	Drunk Away from Home	
ค่าจ้างบุคคลที่ให้บริการครัวเรือน	156	69	157	300	172	362	492	10%	Alcoholic Beverages	278	32	Drunk At Home	215	131	Drunk Away from Home	
ค่าจ้างคนงานและครอบครัว	156	69	157	300	172	362	492	10%	Alcoholic Beverages	278	32	Drunk At Home	215	131	Drunk Away from Home	
ค่าจ้างคนงานและครอบครัว	156	69	157	300	172	362	492	10%	Alcoholic Beverages	278	32	Drunk At Home	215	131	Drunk Away from Home	
รวมทั้งสิ้น	156	69	157	300	172	362	492	10%	Alcoholic Beverages	278	32	Drunk At Home	215	131	Drunk Away from Home	

ตาราง 4 ค่าใช้จ่ายเฉลี่ยต่อเดือนของครัวเรือน จำแนกตามสถานะทางเศรษฐกิจของครัวเรือน (ต่อ)

TABLE 4 AVERAGE MONTHLY EXPENDITURE PER HOUSEHOLD, BY SOCIO-ECONOMIC CLASS (Contd.)

ประเภทของค่าใช้จ่าย	ผู้ถือครองที่ดิน										ผู้เช่า			ผู้ไม่ได้	
	ผู้ถือครองที่ดิน					ผู้เช่า					ผู้เช่า			ผู้ไม่ได้	
	Plant/Animal/Culture		Farm Operators			Own Account		Farm General Workers			Employers			Economic Inactive	
รวมทั้งสิ้น	ปลูกพืชเลี้ยงสัตว์/พืชเลี้ยง		ประกอบไร่ไม่			ที่ไม่ใช่การเกษตร		ผู้ปฏิบัติงาน			ผู้ปฏิบัติงาน			ผู้ปฏิบัติงาน	
	Plant/Animal/Culture		Farm Operators			Own Account		Farm General Workers			Employers			Economic Inactive	
จำนวน	เฉลี่ยต่อครัวเรือน		เฉลี่ยต่อครัวเรือน			เฉลี่ยต่อครัวเรือน		เฉลี่ยต่อครัวเรือน			เฉลี่ยต่อครัวเรือน			เฉลี่ยต่อครัวเรือน	
	Average per HH		Average per HH			Average per HH		Average per HH			Average per HH			Average per HH	
Number	HH		HH			HH		HH			HH			HH	
	HH		HH			HH		HH			HH			HH	
126,089,221	314	193	237	236	356	600	269	190	527	260	240	240	240	240	240
104,554,534	261	175	216	196	295	427	233	158	398	235	220	220	220	220	220
21,534,287	54	19	21	40	62	173	36	32	130	24	20	20	20	20	20
109,206,046	272	52	877	21	274	1,090	5	35	43	43	260	260	260	260	260
16,132,389	40	16	34	3	13	26	5	35	13	14	98	98	98	98	98
27,577,419	69	29	1	1	133	90	-	-	8	-	90	90	90	90	90
65,496,238	163	8	841	17	128	974	-	-	23	19	72	72	72	72	72
1,065,651,749	2,657	824	889	896	4,123	7,074	240	2,376	4,520	761	1,338	1,338	1,338	1,338	1,338
480,073,584	1,197	156	-	45	2,534	3,732	-	1,292	1,348	208	546	546	546	546	546
66,074,374	165	52	56	211	190	468	48	74	418	63	75	75	75	75	75
303,807,324	758	370	640	492	736	1,604	186	674	2,268	257	435	435	435	435	435
53,672,551	134	88	2	20	98	694	-	-	220	13	25	25	25	25	25
161,823,915	404	158	191	128	562	1,172	6	337	566	220	257	257	257	257	257
74,100,795	186	114	112	106	189	424	170	144	175	107	177	177	177	177	177
66,276,067	165	92	91	80	278	410	9	156	152	43	101	101	101	101	101
14,538,696	36	6	-	-	23	233	-	89	42	5	12	12	12	12	12
8,702,596	22	2	3	3	52	72	5	5	11	-	10	10	10	10	10
1,809,501	5	-	-	-	2	6	-	-	2	-	12	12	12	12	12
41,227,272	103	82	88	76	202	100	9	63	97	30	67	67	67	67	67

(Unit: Baht)

ตาราง 4 ค่าใช้จ่ายเฉลี่ยต่อเดือนของครัวเรือน จำแนกตามสถานทางเศรษฐกิจของครัวเรือน (ต่อ)
 TABLE 4 AVERAGE MONTHLY EXPENDITURE PER HOUSEHOLD, BY SOCIO-ECONOMIC CLASS (Contd.)

รวมทั้งสิ้น Total	ผู้ครอบครองบ้านเช่า Farm Operators				ผู้ดำเนินธุรกิจ Own Account				ลูกจ้าง Employee				ผู้ไม่ได้ ไม่มีงาน Econo- mically Inactive
	ปลูกพืช/เลี้ยงสัตว์/เพาะเลี้ยง Plant/Animal/Culture		ประกอบไม้/ไม้ ไม้สัก/ไม้ยาง Wood/Teak/Rubber		Own Account		Farm General		พนักงาน พนักงาน Workers		ผู้ปฏิบัติงาน ในโรงงาน Production Workers		
	พื้นที่/ไร่ Area	ค่าเช่า/บาท Rent	พื้นที่/ไร่ Area	ค่าเช่า/บาท Rent	ประเภท/อาชีพ Type	จำนวน จำนวน No.	ประเภท/อาชีพ Type	จำนวน จำนวน No.	ประเภท/อาชีพ Type	จำนวน จำนวน No.	ประเภท/อาชีพ Type	จำนวน จำนวน No.	
จำนวนครัวเรือน Number of HH	300	797	-	-	183	59	-	-	36	25	290	Special Category Expenses	
ค่าใช้จ่ายที่เกี่ยวข้องกับการอุปโภคบริโภค Expenditure on consumption	1,798	857	957	825	2,073	5,796	152	802	2,722	562	1,095	Non-Consumption Expenditures	
ค่าเช่าที่พักอาศัย Housing	8	-	-	-	4	72	-	-	-	-	1	Taxes/Charges/Fees and hire	
ค่าเช่ารถจักรยานยนต์ Motorcycle	-	-	-	-	-	-	-	-	-	-	-	Charter Membership Expense	
ค่าเช่าเครื่องใช้ในบ้าน Household	517	146	4	-	913	2,219	25	147	758	351	360	Money/Material Give to Other Person (outside the household)	
บริการเงินกู้ยืม Loan	5	-	-	-	34	11	-	-	2	1	1	Contribute Money/Material to NGO Institute	
ค่าเช่าวิทยุ/เครื่องใช้ไฟฟ้า Electricity	354	319	773	490	138	850	85	109	576	254	270	Other Contributions	
ค่าเบี้ยประกันชีวิต/ประกันสุขภาพ Insurance	292	179	268	151	309	675	18	149	440	263	217	Insurances (premiums, Gratiation fee etc)	
ค่าซื้อสลากกินแบ่ง Lottery	88	69	29	1	125	185	2	91	140	6	54	Lottery Tickets and Other Kind of Gambling	
ดอกเบี้ย/ดอกเบี้ย Interest	430	124	393	184	295	1,805	21	307	955	48	223	Interest Payment	
ค่าจ้างอื่น ๆ Others	357	705	-	-	-	-	-	-	-	-	2	Other Expenses	
ค่าใช้จ่ายเกี่ยวกับการอุปโภคบริโภคทั้งหมด Total consumption expenditure	4,127,665,291	7,077	8,772	5,471	12,853	19,419	5,232	3,722	13,941	8,467	7,717	Total Consumption Expenditures Paid in Cash	
ค่าเช่าที่อยู่อาศัย Housing	78	-	-	-	207	8	-	-	566	-	8	Rent of Dwelling	
อาหารและเครื่องดื่ม Food and Beverages	2,980	2,170	3,794	2,340	3,615	4,841	1,977	3,274	4,021	2,458	2,337	Food and Beverages	
สินค้าและบริการอื่น ๆ Others	4,867	2,771	5,201	2,976	5,950	11,125	1,364	2,898	7,171	4,038	2,849	Other Goods and Services (includes tobacco products)	

(Unit: Baht)

ตาราง 5 อัตราร้อยละของครัวเรือน จำแนกตามค่าใช้จ่ายและตามขนาดของครัวเรือน

TABLE 5 PERCENTAGE OF HOUSEHOLDS BY PER EXPENDITURE AND HOUSEHOLD SIZE

ค่าใช้จ่าย	รวมทั้งสิ้น จำนวน Number	ร้อยละ Percent	ขนาดของครัวเรือน (คน)					Expenditure
			1 - 2	3 - 4	5 - 7	>= 8		
จำนวนครัวเรือน (ที่แจงนับได้ทั้งหมด)	4.01	-	1.254	1.745	0.991	0.02	Total Household	
จำนวนประชากร	13,649	-	2,027	5,995	5,467	0.161	Total Population	
อัตราร้อยละของครัวเรือน	-	100.0	31.3	43.5	24.7	0.5	Percent of Households	
ขนาดของครัวเรือนเฉลี่ย	3.4	-	1.6	3.4	5.5	8.1	Average Household Size	
ค่าใช้จ่ายทั้งหมดต่อครัวเรือน	401,043	100.0	100.0	100.0	100.0	100.0	Monthly Expenditures Per Household	
ต่ำกว่า 1,500 บาท	-	-	-	-	-	-	Less Than 1,500 Baht	
1,500 - 3,000 บาท	16,630	4.1	13.2	-	-	-	1,500 - 3,000 Baht	
3,001 - 5,000 บาท	47,796	11.9	22.3	9.2	3.7	-	3,001 - 5,000 Baht	
5,001 - 10,000 บาท	180,111	44.9	36.7	48.8	47.7	82.9	5,001 - 10,000 Baht	
10,001 - 15,000 บาท	73,518	18.3	8.9	20.9	26.2	-	10,001 - 15,000 Baht	
15,001 - 30,000 บาท	51,460	12.8	12.2	8.5	21.2	11.9	15,001 - 30,000 Baht	
30,001 - 50,000 บาท	27,962	7.0	6.1	11.1	0.8	3.0	30,001 - 50,000 Baht	
50,001 - 100,000 บาท	3,278	0.8	0.5	1.4	0.4	-	50,001 - 100,000 Baht	
มากกว่า 100,000 บาท	283	0.1	0.1	0.1	-	2.2	More Than 100,000 Baht	
ค่าใช้จ่ายเฉลี่ยต่อครัวเรือน	401,043	100.0	100.0	100.0	100.0	100.0	Monthly Consumption Expenditures Per Household	
ต่ำกว่า 1,500 บาท	-	-	-	-	-	-	Less Than 1,500 Baht	
1,500 - 3,000 บาท	18,453	4.6	14.7	-	-	-	1,500 - 3,000 Baht	
3,001 - 5,000 บาท	70,862	17.7	27.0	17.9	5.8	-	3,001 - 5,000 Baht	
5,001 - 10,000 บาท	189,616	47.3	37.5	49.3	55.5	82.9	5,001 - 10,000 Baht	
10,001 - 15,000 บาท	57,042	14.2	6.0	16.0	21.7	-	10,001 - 15,000 Baht	
15,001 - 30,000 บาท	43,769	10.9	10.6	8.2	16.0	11.9	15,001 - 30,000 Baht	
30,001 - 50,000 บาท	20,202	5.0	3.8	8.3	0.7	5.2	30,001 - 50,000 Baht	
50,001 - 100,000 บาท	1,032	0.3	0.4	0.2	0.1	-	50,001 - 100,000 Baht	
มากกว่า 100,000 บาท	67	-	-	-	-	-	More Than 100,000 Baht	

ตาราง 5 อัตราร้อยละของครัวเรือน จำนวนตามค่าใช้จ่ายและตามขนาดของครัวเรือน (ต่อ)

TABLE 5 PERCENTAGE OF HOUSEHOLDS BY PER EXPENDITURE AND HOUSEHOLD SIZE (Contd.)

ค่าใช้จ่าย	รวมทั้งสิ้น จำนวน Number	ร้อยละ Percent	ขนาดของครัวเรือน (คน)					Expenditure
			Household Size (Persons)					
			1-2	3-4	5-7	>= 8		
ค่าใช้จ่ามทั้งหมดต่อคน	401,043	100.0	100.0	100.0	100.0	100.0	Monthly Expenditures Per Capita	
ต่ำกว่า 500 บาท	-	-	-	-	-	-	Less Than 500 Baht	
500 - 1,500 บาท	69,551	17.3	5.5	11.0	42.2	82.9	500 - 1,500 Baht	
1,501 - 3,000 บาท	156,268	39.0	31.6	44.5	39.1	11.9	1,501 - 3,000 Baht	
3,001 - 5,000 บาท	94,325	23.5	25.4	25.9	17.3	3.0	3,001 - 5,000 Baht	
5,001 - 10,000 บาท	36,417	9.1	16.6	8.3	1.1	-	5,001 - 10,000 Baht	
10,001 - 15,000 บาท	25,857	6.4	9.6	7.8	0.3	2.2	10,001 - 15,000 Baht	
15,001 - 30,000 บาท	13,075	3.3	7.0	2.4	-	-	15,001 - 30,000 Baht	
30,001 - 50,000 บาท	5,195	1.3	4.0	0.1	-	-	30,001 - 50,000 Baht	
50,001 - 100,000 บาท	288	0.1	0.2	-	-	-	50,001 - 100,000 Baht	
มากกว่า 100,000 บาท	67	-	-	-	-	-	More Than 100,000 Baht	
ค่าใช้จ่ามปีละครัวเรือนต่อคน	401,043	100.0	100.0	100.0	100.0	100.0	Monthly Consumption Expenditures Per Capita	
ต่ำกว่า 500 บาท	-	-	-	-	-	-	Less Than 500 Baht	
500 - 1,500 บาท	90,656	22.6	6.8	19.9	46.1	82.9	500 - 1,500 Baht	
1,501 - 3,000 บาท	164,721	41.1	37.1	45.5	38.8	11.9	1,501 - 3,000 Baht	
3,001 - 5,000 บาท	73,132	18.2	20.7	19.1	13.9	5.2	3,001 - 5,000 Baht	
5,001 - 10,000 บาท	45,529	11.4	22.6	9.2	1.1	-	5,001 - 10,000 Baht	
10,001 - 15,000 บาท	13,802	3.4	4.0	4.9	0.1	-	10,001 - 15,000 Baht	
15,001 - 30,000 บาท	8,451	2.1	5.0	1.2	-	-	15,001 - 30,000 Baht	
30,001 - 50,000 บาท	4,459	1.1	3.6	-	-	-	30,001 - 50,000 Baht	
50,001 - 100,000 บาท	226	0.1	0.2	-	-	-	50,001 - 100,000 Baht	
มากกว่า 100,000 บาท	67	-	-	-	-	-	More Than 100,000 Baht	

หมายเหตุ: -- มีข้อมูลจำนวนเล็กน้อย

Note: -- Negligible amount

ตาราง 6 ขอบเขตจำกัดชั้นค่าใช้จ่ายอุปโภคบริโภค และจำนวนประชากรแบ่งเป็น 10 กลุ่มอันดับของครัวเรือนจำแนกตามค่าใช้จ่ายอุปโภคบริโภคต่อเนื่องก่อน
 TABLE 6 CLASS LIMIT, TOTAL CONSUMPTION EXPENDITURE AND TOTAL POPULATION FOR DECILE GROUPS OF HOUSEHOLDS ORDERED BY
 PER CAPITA CONSUMPTION EXPENDITURE FOR ALL HOUSEHOLDS

เปอร์เซ็นต์ไทล์ Percentile	จำนวนครัวเรือน Number of HH.		ค่าสูงสุดของค่าใช้จ่าย อุปโภคบริโภคต่อเนื่อง ต่อกันของเปอร์เซ็นต์ไทล์ Upper Limit		ค่าใช้จ่ายอุปโภคบริโภค Consumption Expenditure		จำนวนประชากร Number of Population		ขนาดของครัวเรือนเฉลี่ย Average Household			
	แต่ละกลุ่ม Each Group	สะสม Cumulative	แต่ละกลุ่ม Each Group	สะสม Cumulative	แต่ละกลุ่ม Each Group	สะสม Cumulative	แต่ละกลุ่ม Each Group	สะสม Cumulative	แต่ละกลุ่ม Each Group	สะสม Cumulative		
	Percentile	Group	of Percentile	Per Capita Cons. Exp.	Percent Share	Total	Percent Share	Total	Percent Share	Total		
10	40,493	40,493	1,168	198,443,696	4,796	196,648	4,796	196,648	14.407	14,407	4.856	4,856
20	40,532	81,024	1,408	232,722,355	5,624	181,473	10,420	378,121	13.296	27,703	4.477	4,667
30	40,235	121,259	1,661	249,963,943	6,041	161,736	16,462	539,857	11.850	39,553	4.020	4,452
40	40,509	161,768	1,901	270,828,227	6,545	154,276	23,007	694,133	11.303	50,856	3.808	4,291
50	40,396	202,164	2,335	286,025,906	6,913	135,880	29,920	830,013	9.955	60,811	3.364	4,106
60	38,694	240,857	2,816	288,160,542	6,964	110,761	36,884	940,774	8.115	68,926	2.863	3,906
70	40,913	281,770	3,637	356,569,360	8,618	114,905	45,502	1,055,679	8.418	77,344	2.809	3,747
80	40,097	321,867	4,470	535,766,041	12,948	132,828	58,450	1,188,507	9.732	87,076	3.313	3,693
90	40,356	362,223	8,347	616,555,991	14,901	95,203	73,351	1,283,710	6.975	94,051	2.359	3,544
(95)	20,147	382,370	10,918	493,711,891	11,932	49,688	85,283	1,333,398	3.640	97,691	2.466	3,487
100	38,820	401,043	114,454	1,102,650,172	26,649	81,201	100,000	1,364,911	5.949	100,000	2.092	3,403

ตาราง 7 จำนวนหนี้เฉลี่ยต่อครัวเรือน จำแนกตามวัตถุประสงค์ของภาคกู้ยืมและสถานะทางเศรษฐกิจสังคมของครัวเรือน

TABLE 7 AVERAGE DEBT PER HOUSEHOLD BY PURPOSES OF BORROWING AND SOCIO-ECONOMIC CLASS

วัตถุประสงค์ของการกู้ยืม	ผู้ครอบครองภาคเกษตร										ผู้ดำเนินงาน			ผู้ไม่ได้ปฏิบัติงานเชิงเศรษฐกิจ			
	Farm Operators					Own-Account Workers					Employees			Economically Inactive			
	ปลูกพืช/เลี้ยงสัตว์/เพาะเลี้ยงสัตว์น้ำ	Plant/Animal/Culture	ส่วนใหญ่	ส่วนน้อย	รวมทั้งหมด	ไม่เช่าภาคเกษตร	เช่าภาคเกษตร	ไม่เช่าภาคเกษตร	เช่าภาคเกษตร	รวมทั้งหมด	คนงานทั่วไป	พนักงานจ้าง	คนงานในภาคการผลิต	คนงานในภาคการผลิต	รวมทั้งหมด	ไม่ทำงาน	ไม่ทำงาน
รวมทั้งสิ้น	4.01	0.892	0.087	0.118	0.813	0.383	0.034	0.003	0.364	0.148	1.169	0.148	1.169	3.793	3.793	3.793	3.793
จำนวนครัวเรือน (เงินบาท)	13,649	3,065	0.364	0.393	3,088	1,033	0.069	0.01	1,303	0.511	3,793	0.511	3,793	50,615.85	50,615.85	50,615.85	50,615.85
จำนวนครัวเรือนเฉลี่ยต่อครัวเรือน	100.0	9.3	2.3	0.4	26.2	33.9	0.2	..	15.2	1.2	11.3	1.2	11.3	29.1	29.1	29.1	29.1
จำนวนครัวเรือนเฉลี่ยต่อครัวเรือน	100.0	22.3	2.2	2.9	20.3	9.6	0.9	0.1	9.1	3.7	3.2	3.4	3.2	832	832	832	832
ขนาดของครัวเรือนเฉลี่ย	3.4	3.5	4.2	3.3	3.8	2.7	2.0	3.7	3.6	3.4	3.4	3.4	3.4	43,305	43,305	43,305	43,305
หนี้เงินต้น	44,909,982,210	46,962	117,860	16,061	144,757	396,672	21,061	33,421	188,228	36,739	8,872	169	8,872	20,258	20,258	20,258	20,258
ใช้ซื้อ/เช่าบ้านและหรือที่ดิน	13,801,669,056	1,294	14,531	-	25,548	199,652	-	24,594	76,545	-	8,872	169	8,872	20,258	20,258	20,258	20,258
ใช้ในการศึกษา	919,013,821	1,590	-	3,236	1,057	15,265	-	-	1,318	-	169	-	169	20,258	20,258	20,258	20,258
ใช้จ่ายอุปโภคบริโภคอื่นๆ ในครัวเรือน	14,370,535,683	11,300	24,328	8,878	21,023	159,938	21,061	6,276	72,419	8,718	743	743	743	20,258	20,258	20,258	20,258
ใช้ในการทำธุรกิจ	6,067,054,162	780	-	-	72,033	938	-	-	598	-	743	-	743	20,258	20,258	20,258	20,258
ใช้ในการทำภาคเกษตร	7,172,065,384	28,027	61,219	3,947	19,377	9,857	-	-	7,531	27,946	12,431	12,431	12,431	20,258	20,258	20,258	20,258
อื่นๆ	2,579,644,104	3,972	17,782	-	5,719	11,023	-	2,551	29,816	75	832	75	832	20,258	20,258	20,258	20,258
หนี้เงินรวม	39,613,064,822	40,591	68,935	13,257	128,589	349,891	10,606	6,796	187,318	20,947	35,999	20,947	35,999	8,616	8,616	8,616	8,616
ใช้ซื้อ/เช่าบ้านและหรือที่ดิน	13,108,892,235	1,022	14,531	-	18,203	198,940	-	-	76,320	-	8,616	-	8,616	20,258	20,258	20,258	20,258
ใช้ในการศึกษา	873,869,741	1,173	-	3,236	993	15,222	-	-	1,291	-	169	-	169	20,258	20,258	20,258	20,258
ใช้จ่ายอุปโภคบริโภคอื่นๆ ในครัวเรือน	11,137,036,817	8,303	19,857	6,527	17,182	114,206	10,606	4,235	71,891	8,673	13,604	13,604	13,604	20,258	20,258	20,258	20,258
ใช้ในการทำธุรกิจ	5,824,117,441	780	-	-	69,069	938	-	-	539	-	743	-	743	20,258	20,258	20,258	20,258
ใช้ในการทำภาคเกษตร	6,397,885,654	27,555	16,764	3,493	18,665	9,756	-	-	7,531	12,198	12,035	12,198	12,035	20,258	20,258	20,258	20,258
อื่นๆ	2,271,262,935	1,759	17,782	-	4,477	10,829	-	2,551	29,746	75	832	75	832	20,258	20,258	20,258	20,258

(บาท)

ตาราง 7 จำนวนหนี้สินเฉลี่ยต่อครัวเรือน จำแนกตามวัตถุประสงค์ของการกู้ยืมและสถานะทางเศรษฐกิจครัวเรือน(ต่อ)

TABLE 7 AVERAGE DEBT PER HOUSEHOLD BY PURPOSES OF BORROWING AND SOCIO-ECONOMIC CLASS (Contd.)

(บาท-บาท)

วัตถุประสงค์ของการกู้ยืม	ผู้ถือครองท่าอากาศยาน				ผู้ดำเนินธุรกิจของตนเอง				ลูกจ้าง				ผู้ไม่ได้ปฏิบัติงาน	
	Farm Operators		Non-Farm Operators		Own-Account Workers		Non-Farm Workers		General Workers		Production Workers		Economically Inactive	
	Plant/Animal/Culture	ส่วนใหญ่	ส่วนน้อย	ส่วนน้อย	Own-Account Workers	นักวิชาการและนักบริหาร	Professional Tech. & Adm. Workers	Farm Workers	General Workers	Production Workers	Production Workers	Production Workers	Economically Inactive	Economically Inactive
รวมทั้งสิ้น	6,372	48,925	2,804	16,167	46,781	10,455	26,635	910	15,793	7,306	255	255	255	255
Total	692,776,821	1,727	45,144,080	7,345	711	43	24,594	225	-	255	-	-	-	-
จำนวน	2,998	4,470	2,351	3,840	45,732	10,455	2,041	529	45	6,654	-	-	-	-
Average per HH	472	44,455	453	712	101	-	-	59	-	397	-	-	-	-
จำนวน	2,213	-	-	1,242	194	-	-	70	-	-	-	-	-	-
หนี้ดอกเบี้ย	5,296,917,398	13,208	606	2,804	16,167	46,781	26,635	910	15,793	7,306	255	255	255	255
ใช้ซื้อ/เช่าซื้อบ้านและทรัพย์สิน	692,776,821	1,727	113	7,345	711	43	24,594	225	-	255	-	-	-	-
ใช้ในการศึกษา	45,144,080	113	606	65	43	-	-	27	-	-	-	-	-	-
ใช้จ่ายอุปโภคบริโภคอื่นๆ ในครัวเรือน	3,233,498,867	8,063	606	3,840	45,732	10,455	2,041	529	45	6,654	-	-	-	-
ใช้ในการทำธุรกิจ	242,936,721	606	606	2,963	-	-	-	59	-	-	-	-	-	-
ใช้ในการทำการเกษตร	774,179,730	1,930	606	712	101	-	-	-	-	397	-	-	-	-
อื่นๆ	308,381,169	769	606	1,242	194	-	-	70	-	-	-	-	-	-

หมายเหตุ: -- มีมูลค่าจำนวนเล็กน้อย

Note: -- Negligible amount

ตาราง 8 จำนวนหนี้สินเฉลี่ยต่อครัวเรือนที่เป็นหนี้ จำนวนตามวัตถุประสงค์ของการกู้ยืมและสถานะทางเศรษฐกิจของครัวเรือน

TABLE 8 AVERAGE AMOUNT OF DEBT PER HOUSEHOLD HAVING DEBT BY PURPOSES OF BORROWING AND SOCIO-ECONOMIC CLASS

วัตถุประสงค์ของการกู้ยืม	ผู้ถือครอง/ผู้ดำเนินการเกษตร										ลูกจ้าง		ผู้ไม่ได้ออกใบแจ้งหนี้		ผู้ไม่ได้ออกใบแจ้งหนี้		Total of Household Having Debt (in 100 thousand)	
	Farm Operators					Own-Account Workers					Employees		Unemployed		Economic Sector			
	ปลูกพืช/เลี้ยงสัตว์/เพาะเลี้ยงประมง/ป่าไม้	Plant/Animal/Culture	ล่าสัตว์	ทำเหมืองแร่	ประมง	Own-Account Workers	ทำเหมืองแร่	ช่างฝีมือ	ช่างเทคนิค	ช่างเทคนิค	ช่างเทคนิค	ช่างเทคนิค	ช่างเทคนิค	ช่างเทคนิค				
รวมทั้งสิ้น	3,025	0.770	0.086	0.096	0.895	0.327	0.033	0.002	0.229	0.090	0.697	0.090	0.697	23.1	23.1	72,597	Total Debt	
เฉลี่ยต่อครัวเรือน	100.0	25.4	2.8	3.2	23.0	10.8	1.1	0.1	7.6	3.0	3.0	3.0	3.0	3.0	3.0	14,873	Purchase/Hire Purchase House and/or Loan	
ใช้เพื่อซื้อบ้านและทรัพย์สิน	44,939,982,210	54,463	119,363	19,686	169,118	465,060	21,603	42,663	289,172	63,848	63,848	63,848	63,848	63,848	63,848	284	Education	
ใช้ในการศึกษา	13,801,669,666	1,500	14,720	3,963	29,847	294,072	31,396	31,396	121,682	2,695	2,695	2,695	2,695	2,695	2,695	33,961	Household Consumption	
ใช้จ่ายอุปโภคบริโภคอื่นๆ ในครัวเรือน	919,013,821	1,944	24,644	10,870	24,561	187,511	21,603	8,012	115,104	90	90	90	90	90	90	1,245	Business	
ใช้ในการทำธุรกิจ	14,376,535,683	904	62,015	4,832	84,155	1,099	1,099	1,099	11,970	46,284	46,284	46,284	46,284	46,284	46,284	70,840	Farming	
ใช้ในการทำการเกษตร	6,067,064,162	23,712	32,503	52,015	22,638	11,556	11,556	11,556	47,390	125	125	125	125	125	125	1,394	Others	
อื่นๆ	2,579,644,104	4,606	18,013	18,013	6,681	12,923	3,257	3,257	287,726	34,692	34,692	34,692	34,692	34,692	34,692	60,349	Loan from Formal Sector	
หนี้ในระบบ	39,613,064,822	47,073	69,831	16,232	150,230	410,213	10,879	8,663	287,726	34,692	34,692	34,692	34,692	34,692	34,692	14,444	Purchase/Hire Purchase House and/or Loan	
ใช้เพื่อซื้อบ้านและทรัพย์สิน	13,108,892,235	1,185	14,720	3,963	21,266	233,223	31,396	31,396	121,304	2,695	2,695	2,695	2,695	2,695	2,695	284	Education	
ใช้ในการศึกษา	872,893,741	1,269	20,116	7,992	20,074	133,895	10,879	5,405	114,264	14,364	14,364	14,364	14,364	14,364	14,364	22,806	Household Consumption	
ใช้จ่ายอุปโภคบริโภคอื่นๆ ในครัวเรือน	11,137,036,817	904	19,255	4,278	80,693	1,099	1,099	1,099	857	20,203	20,203	20,203	20,203	20,203	20,203	1,245	Business	
ใช้ในการทำธุรกิจ	5,824,117,441	31,956	16,962	4,278	21,806	11,438	11,438	11,438	11,970	46,284	46,284	46,284	46,284	46,284	46,284	70,840	Farming	
ใช้ในการทำการเกษตร	6,397,885,654	2,036	18,013	3,432	5,231	12,696	3,257	3,257	47,279	125	125	125	125	125	125	1,394	Others	
อื่นๆ	2,271,262,935	7,389	49,562	3,432	18,888	54,846	10,724	34,000	1,446	26,156	26,156	26,156	26,156	26,156	26,156	12,248	Loan from Informal Sector	
หนี้ในระบบ	5,296,917,388	315	484	1,492	8,581	834	31,396	31,396	358	428	428	428	428	428	428	428	428	Purchase/Hire Purchase House and/or Loan
ใช้เพื่อซื้อบ้านและทรัพย์สิน	652,776,821	149	4,528	2,878	76	51	51	51	44	75	75	75	75	75	75	11,155	Education	
ใช้ในการศึกษา	46,144,080	3,477	4,528	2,878	4,487	53,616	10,724	2,605	840	26,081	26,081	26,081	26,081	26,081	26,081	665	Household Consumption	
ใช้จ่ายอุปโภคบริโภคอื่นๆ ในครัวเรือน	3,233,488,857	803	46,035	555	832	118	118	118	110	110	110	110	110	110	110	110	110	Business
ใช้ในการทำธุรกิจ	242,936,121	547	46,035	555	832	118	118	118	110	110	110	110	110	110	110	110	110	Farming
ใช้ในการทำการเกษตร	774,179,750	2,567	2,567	2,567	1,451	227	227	227	110	110	110	110	110	110	110	110	110	Others
อื่นๆ	308,381,169	1,020	2,567	2,567	1,451	227	227	227	110	110	110	110	110	110	110	110	110	Others

(บาท-บาท)

ตาราง 10 อัตราร้อยละของครัวเรือน จำแนกตามลักษณะที่สำคัญของครัวเรือน และสถานะทางเศรษฐกิจของครัวเรือน

TABLE 10 PERCENTAGE OF HOUSEHOLDS BY SELECTED HOUSING CHARACTERISTICS AND SOCIO-ECONOMIC CLASS

ลักษณะที่สำคัญของครัวเรือน	ผู้ถือครอง/เช่า/เช่าซื้อ										ลูกจ้าง		ผู้ไม่มีที่ดิน	
	ผู้ถือครอง/เช่า/เช่าซื้อ					ผู้เช่าซื้อ					ลูกจ้าง		ผู้ไม่มีที่ดิน	
	ปลูกพืช/เลี้ยงสัตว์/เพาะเลี้ยง	Plant/Animal/Culture	ส่วนใหม่/เป็น	ส่วนเก่า/เป็น	ส่วนเช่า/เป็น	ส่วนเช่าซื้อ	ส่วนเช่าซื้อ	ส่วนเช่าซื้อ	ส่วนเช่าซื้อ	ส่วนเช่าซื้อ	ส่วนเช่าซื้อ	ส่วนเช่าซื้อ	ส่วนเช่าซื้อ	ส่วนเช่าซื้อ
จำนวนครัวเรือน (ที่เงินได้รวม)	4,010	0.892	0.087	0.118	0.813	0.383	0.034	0.003	0.364	0.148	1,169	Total Household (in 100 thousand)	3,793	Total Population
จำนวนประชากร	13,649	3,085	0.364	0.393	3,088	1,033	0.069	0.01	1,303	0.511	100.0	Household Size (include servants)	100.0	Household Size (include servants)
1. ขนาดของครัวเรือน (รวมคนรับใช้)	401,043	100.0	100.0	100.0	100.0	100.0	100.0	100.0	100.0	100.0	100.0	Household Size (include servants)	407	Household Size (include servants)
1-2 คน	125,449	31.3	34.2	1.3	24.3	11.4	49.0	-	25.4	26.7	40.7	Household Size (include servants)	36.7	Household Size (include servants)
3-4 คน	174,488	43.5	41.5	57.5	51.9	30.1	51.0	78.3	39.8	38.1	36.7	Household Size (include servants)	21.3	Household Size (include servants)
5-7 คน	99,117	24.7	24.3	41.2	23.8	17.6	-	21.7	33.8	35.2	21.3	Household Size (include servants)	1.3	Household Size (include servants)
8 คนขึ้นไป	1,988	0.5	-	-	0.3	0.4	-	-	-	-	1.5	Household Size (include servants)	-	Household Size (include servants)
2. ขนาดของครัวเรือน (ไม่รวมคนรับใช้/ลูกจ้าง)	401,043	100.0	100.0	100.0	100.0	100.0	100.0	100.0	100.0	100.0	100.0	Household Size (exclude servants/employ)	407	Household Size (exclude servants/employ)
1-2 คน	125,545	31.3	34.2	1.3	24.3	11.5	49.0	-	25.4	26.7	40.7	Household Size (exclude servants/employ)	36.7	Household Size (exclude servants/employ)
3-4 คน	174,392	43.5	41.5	57.5	51.9	30.1	51.0	78.3	39.8	38.1	36.7	Household Size (exclude servants/employ)	21.3	Household Size (exclude servants/employ)
5-7 คน	99,117	24.7	24.3	41.2	23.8	17.6	-	21.7	33.8	35.2	21.3	Household Size (exclude servants/employ)	1.3	Household Size (exclude servants/employ)
8 คนขึ้นไป	1,988	0.5	-	-	0.3	0.4	-	-	-	-	1.5	Household Size (exclude servants/employ)	-	Household Size (exclude servants/employ)
3. จำนวนผู้ทำงานหารายได้ (ไม่รวมคนรับใช้)	401,043	100.0	100.0	100.0	100.0	100.0	100.0	100.0	100.0	100.0	100.0	No of Earners (exclude servants)	369	No of Earners (exclude servants)
ไม่มีผู้ทำงานหารายได้	43,145	10.8	-	-	-	-	-	-	-	-	-	No of Earners (exclude servants)	23.0	No of Earners (exclude servants)
มีผู้ทำงานหารายได้ 1 คน	87,827	21.9	10.9	0.6	57.3	36.2	45.0	28.2	21.6	25.7	23.0	No of Earners (exclude servants)	36.0	No of Earners (exclude servants)
มีผู้ทำงานหารายได้ 2-3 คน	254,989	63.6	86.8	77.2	42.7	63.1	51.0	71.8	73.3	73.3	36.0	No of Earners (exclude servants)	4.1	No of Earners (exclude servants)
มีผู้ทำงานหารายได้ 4 คนขึ้นไป	15,082	3.8	2.2	22.2	-	0.7	-	-	5.1	-	-	No of Earners (exclude servants)	-	No of Earners (exclude servants)
4. ค่าใช้จ่ายทั้งหมดต่อเดือนของครัวเรือน	401,043	100.0	100.0	100.0	100.0	100.0	100.0	100.0	100.0	100.0	100.0	Monthly Expenditures Per Household	-	Monthly Expenditures Per Household
ต่ำกว่า 1,500 บาท	16,630	4.1	2.1	-	23.8	0.1	-	-	0.1	-	-	Monthly Expenditures Per Household	10.1	Monthly Expenditures Per Household
1,500 - 3,000 บาท	47,756	11.9	13.8	1.4	17.7	5.0	-	-	0.2	37.6	20.1	Monthly Expenditures Per Household	36.6	Monthly Expenditures Per Household
3,001 - 5,000 บาท	180,111	44.9	64.6	58.3	33.6	52.1	100.0	78.3	36.7	35.9	21.5	Monthly Expenditures Per Household	9.4	Monthly Expenditures Per Household
5,001 - 10,000 บาท	73,518	18.3	16.4	40.3	23.8	13.1	-	-	19.6	13.1	2.0	Monthly Expenditures Per Household	0.1	Monthly Expenditures Per Household
10,001 - 15,000 บาท	51,460	12.8	3.2	-	1.2	18.6	-	-	17.7	-	-	Monthly Expenditures Per Household	-	Monthly Expenditures Per Household
15,001 - 30,000 บาท	27,962	7.0	-	-	-	8.4	-	-	-	-	-	Monthly Expenditures Per Household	-	Monthly Expenditures Per Household
30,001 - 50,000 บาท	2,278	0.8	-	-	-	2.4	-	-	-	-	-	Monthly Expenditures Per Household	-	Monthly Expenditures Per Household
50,001 - 100,000 บาท	289	0.1	-	-	-	0.3	-	-	-	-	-	Monthly Expenditures Per Household	-	Monthly Expenditures Per Household
มากกว่า 100,000 บาท	-	-	-	-	-	-	-	-	-	-	-	Monthly Expenditures Per Household	-	Monthly Expenditures Per Household

ตาราง 10 อัตราร้อยละของครัวเรือน จำแนกตามลักษณะที่สำคัญของครัวเรือน และสถานะทางเศรษฐกิจของครัวเรือน (ต่อ)

TABLE 10 PERCENTAGE OF HOUSEHOLDS BY SELECTED HOUSING CHARACTERISTICS AND SOCIO-ECONOMIC CLASS (Contd.)

ลักษณะที่สำคัญของครัวเรือน	ผู้ถือครองกิจการเกษตร										ลูกจ้าง			ผู้ไม่ได้ปฏิบัติงาน		Monthly Consumption Expenditures Per Ho			
	Farm Operators					Non-Farm					Employees			Inactive					
	Plant/Animal/Culture	ส่วนใหญ่	Mainly	Owning	Land	Own Account	Workers	Non-Farm	Fishing, Forestry	Agricultural services	Own Account	Workers	General Workers	Clerical & Services Workers	Production Workers		Economic	Selected Housing Characteristics	
รวมทั้งสิ้น	401,043	100.0	100.0	100.0	100.0	100.0	100.0	100.0	100.0	100.0	100.0	100.0	100.0	100.0	100.0	100.0	100.0	100.0	
Total	18,453	4.6	4.1	-	23.8	0.1	-	-	-	-	-	-	-	-	-	-	-	-	Less Than 1,500 Baht
จำนวน	70,862	17.7	20.9	1.4	17.7	11.3	0.4	-	-	-	-	-	-	-	-	-	-	-	1,500 - 3,000 Baht
Number	189,616	47.3	61.7	76.4	67.3	52.7	29.2	4.0	-	-	-	-	-	-	-	-	-	-	3,001 - 5,000 Baht
Percent	57,042	14.2	10.2	22.2	-	15.1	4.0	-	-	-	-	-	-	-	-	-	-	-	5,001 - 10,000 Baht
Mainly	43,769	10.9	3.1	-	1.2	10.4	44.3	-	-	-	-	-	-	-	-	-	-	-	10,001 - 15,000 Baht
Owning	20,202	5.0	-	-	-	9.8	20.8	-	-	-	-	-	-	-	-	-	-	-	15,001 - 30,000 Baht
Land	1,032	0.3	-	-	-	0.6	1.3	-	-	-	-	-	-	-	-	-	-	-	30,001 - 50,000 Baht
Land	67	..	-	-	-	0.1	-	-	-	-	-	-	-	-	-	-	-	-	50,001 - 100,000 Baht
Land	401,043	100.0	100.0	100.0	100.0	100.0	100.0	100.0	100.0	100.0	100.0	100.0	100.0	100.0	100.0	100.0	100.0	100.0	More Than 100,000 Baht
Land	69,551	17.3	22.6	-	17.2	18.7	0.2	-	-	-	-	-	-	-	-	-	-	-	Less Than 500 Baht
Land	166,268	39.0	53.9	69.9	81.6	28.3	4.6	51.0	47.2	16.5	11.1	35.6	19.6	47.3	19.2	8.3	5.2	5.2	500 - 1,500 Baht
Land	94,325	23.6	16.6	40.1	0.6	35.2	27.4	-	52.8	33.5	14.3	13.1	8.3	5.2	5.2	5.2	5.2	5.2	1,501 - 3,000 Baht
Land	36,417	9.1	3.8	-	0.6	6.0	18.4	49.0	-	21.1	12.5	5.3	0.4	0.4	0.4	0.4	0.4	0.4	3,001 - 5,000 Baht
Land	25,857	6.4	3.1	-	-	6.8	17.9	-	-	12.5	5.3	0.1	5,001 - 10,000 Baht
Land	13,075	3.3	-	-	-	2.6	22.3	-	-	8.6	0.6	0.1	10,001 - 15,000 Baht
Land	5,196	1.3	-	-	-	2.2	8.6	-	-	0.6	0.1	15,001 - 30,000 Baht
Land	288	0.1	-	-	-	0.1	0.6	-	-	0.1	30,001 - 50,000 Baht
Land	67	..	-	-	-	0.1	-	-	-	0.1	50,001 - 100,000 Baht
Land																			More Than 100,000 Baht

ตาราง 10 อัตราร้อยละของครัวเรือน จำนวนตามลักษณะที่สำคัญของครัวเรือน และสถานะทางเศรษฐกิจของครัวเรือน (ต่อ)
 TABLE 10 PERCENTAGE OF HOUSEHOLDS BY SELECTED HOUSING CHARACTERISTICS AND SOCIO-ECONOMIC CLASS (Contd.)

ลักษณะที่สำคัญของครัวเรือน	ผู้ถือครองกิจการเกษตร										ลูกจ้าง			ผู้ไม่ได้ปฏิบัติงาน		Monthly Consumption Expenditures Per Cap	
	Farm Operators					ของตนเอง					Employees			ไม่ปฏิบัติงาน			
	ปลูกพืชเลี้ยงสัตว์/พืชเลี้ยง	ปริมังไม้	เลี้ยงสัตว์	ทำของบ้าน	ไม่ใช้การเกษตร	Own-Account Workers	Non-Farm Workers	ช่างฝีมือ	ช่างเทคนิค	ช่างเทคนิค	ช่างเทคนิค	ช่างเทคนิค	ช่างเทคนิค	ช่างเทคนิค	ช่างเทคนิค		ช่างเทคนิค
รวมทั้งสิ้น	100.0	100.0	100.0	100.0	100.0	100.0	100.0	100.0	100.0	100.0	100.0	100.0	100.0	100.0	100.0	100.0	100.0
Total	401,043	100.0	100.0	100.0	100.0	100.0	100.0	100.0	100.0	100.0	100.0	100.0	100.0	100.0	100.0	100.0	100.0
จำนวน	90,656	22.6	32.7	34.4	23.5	0.3	11.1	36.1	24.6	500 - 1,500 Baht	500 - 1,500 Baht	500 - 1,500 Baht	500 - 1,500 Baht	500 - 1,500 Baht	500 - 1,500 Baht	500 - 1,500 Baht	500 - 1,500 Baht
Number	164,721	41.1	45.7	82.0	64.5	40.1	15.0	51.0	71.8	1,501 - 3,000 Baht	1,501 - 3,000 Baht	1,501 - 3,000 Baht	1,501 - 3,000 Baht	1,501 - 3,000 Baht	1,501 - 3,000 Baht	1,501 - 3,000 Baht	1,501 - 3,000 Baht
Percent	73,132	18.2	14.6	18.0	22.7	17.8	28.2	15.6	28.2	3,001 - 5,000 Baht	3,001 - 5,000 Baht	3,001 - 5,000 Baht	3,001 - 5,000 Baht	3,001 - 5,000 Baht	3,001 - 5,000 Baht	3,001 - 5,000 Baht	3,001 - 5,000 Baht
	45,529	11.4	6.9	0.6	3.2	30.1	49.0	31.7	13.1	5,001 - 10,000 Baht	5,001 - 10,000 Baht	5,001 - 10,000 Baht	5,001 - 10,000 Baht	5,001 - 10,000 Baht	5,001 - 10,000 Baht	5,001 - 10,000 Baht	5,001 - 10,000 Baht
	13,802	3.4	-	-	5.8	13.6	-	5.7	-	10,001 - 15,000 Baht	10,001 - 15,000 Baht	10,001 - 15,000 Baht	10,001 - 15,000 Baht	10,001 - 15,000 Baht	10,001 - 15,000 Baht	10,001 - 15,000 Baht	10,001 - 15,000 Baht
	8,451	2.1	-	-	2.6	15.6	-	0.1	-	15,001 - 30,000 Baht	15,001 - 30,000 Baht	15,001 - 30,000 Baht	15,001 - 30,000 Baht	15,001 - 30,000 Baht	15,001 - 30,000 Baht	15,001 - 30,000 Baht	15,001 - 30,000 Baht
	4,469	1.1	-	-	2.0	7.1	-	0.1	-	30,001 - 50,000 Baht	30,001 - 50,000 Baht	30,001 - 50,000 Baht	30,001 - 50,000 Baht	30,001 - 50,000 Baht	30,001 - 50,000 Baht	30,001 - 50,000 Baht	30,001 - 50,000 Baht
	225	0.1	-	-	-	0.6	-	-	-	50,001 - 100,000 Baht	50,001 - 100,000 Baht	50,001 - 100,000 Baht	50,001 - 100,000 Baht	50,001 - 100,000 Baht	50,001 - 100,000 Baht	50,001 - 100,000 Baht	50,001 - 100,000 Baht
	67	-	-	-	0.1	-	-	-	-	More Than 100,000 Baht	More Than 100,000 Baht	More Than 100,000 Baht	More Than 100,000 Baht	More Than 100,000 Baht	More Than 100,000 Baht	More Than 100,000 Baht	More Than 100,000 Baht
7 รายได้เฉลี่ยต่อครัวเรือนต่อเดือน	401,043	100.0	100.0	100.0	100.0	100.0	100.0	100.0	100.0	Monthly Total Income Per Household	Monthly Total Income Per Household	Monthly Total Income Per Household	Monthly Total Income Per Household	Monthly Total Income Per Household	Monthly Total Income Per Household	Monthly Total Income Per Household	Monthly Total Income Per Household
ต่ำกว่า 500 บาท	9,046	2.0	4.0	-	-	-	-	-	-	Less Than 1,500 Baht	Less Than 1,500 Baht	Less Than 1,500 Baht	Less Than 1,500 Baht	Less Than 1,500 Baht	Less Than 1,500 Baht	Less Than 1,500 Baht	Less Than 1,500 Baht
1,500 - 3,000 บาท	57,624	14.4	23.7	40.2	7.0	-	-	-	-	1,500 - 3,000 Baht	1,500 - 3,000 Baht	1,500 - 3,000 Baht	1,500 - 3,000 Baht	1,500 - 3,000 Baht	1,500 - 3,000 Baht	1,500 - 3,000 Baht	1,500 - 3,000 Baht
3,001 - 5,000 บาท	67,810	16.9	36.1	51.3	6.7	-	51.0	0.9	12.8	3,001 - 5,000 Baht	3,001 - 5,000 Baht	3,001 - 5,000 Baht	3,001 - 5,000 Baht	3,001 - 5,000 Baht	3,001 - 5,000 Baht	3,001 - 5,000 Baht	3,001 - 5,000 Baht
5,001 - 10,000 บาท	121,804	30.4	23.9	36.9	25.5	9.4	46.5	21.5	50.7	5,001 - 10,000 Baht	5,001 - 10,000 Baht	5,001 - 10,000 Baht	5,001 - 10,000 Baht	5,001 - 10,000 Baht	5,001 - 10,000 Baht	5,001 - 10,000 Baht	5,001 - 10,000 Baht
10,001 - 15,000 บาท	61,574	15.4	7.1	22.2	25.7	30.3	2.5	74.5	12.4	10,001 - 15,000 Baht	10,001 - 15,000 Baht	10,001 - 15,000 Baht	10,001 - 15,000 Baht	10,001 - 15,000 Baht	10,001 - 15,000 Baht	10,001 - 15,000 Baht	10,001 - 15,000 Baht
15,001 - 30,000 บาท	38,429	9.6	5.2	0.7	19.3	11.9	-	-	-	15,001 - 30,000 Baht	15,001 - 30,000 Baht	15,001 - 30,000 Baht	15,001 - 30,000 Baht	15,001 - 30,000 Baht	15,001 - 30,000 Baht	15,001 - 30,000 Baht	15,001 - 30,000 Baht
30,001 - 50,000 บาท	34,902	8.7	0.1	-	12.0	27.2	-	-	-	30,001 - 50,000 Baht	30,001 - 50,000 Baht	30,001 - 50,000 Baht	30,001 - 50,000 Baht	30,001 - 50,000 Baht	30,001 - 50,000 Baht	30,001 - 50,000 Baht	30,001 - 50,000 Baht
50,001 - 100,000 บาท	10,284	2.6	-	-	2.5	19.7	-	-	-	50,001 - 100,000 Baht	50,001 - 100,000 Baht	50,001 - 100,000 Baht	50,001 - 100,000 Baht	50,001 - 100,000 Baht	50,001 - 100,000 Baht	50,001 - 100,000 Baht	50,001 - 100,000 Baht
มากกว่า 100,000 บาท	572	0.1	-	-	0.2	0.9	-	-	-	More Than 100,000 Baht	More Than 100,000 Baht	More Than 100,000 Baht	More Than 100,000 Baht	More Than 100,000 Baht	More Than 100,000 Baht	More Than 100,000 Baht	More Than 100,000 Baht

ตาราง 10 อัตราร้อยละของครัวเรือน จำนวนตามลักษณะที่สำคัญของครัวเรือน และสถานะทางเศรษฐกิจของครัวเรือน (ต่อ)

TABLE 10 PERCENTAGE OF HOUSEHOLDS BY SELECTED HOUSING CHARACTERISTICS AND SOCIO-ECONOMIC CLASS (Contd.)

ลักษณะที่สำคัญของครัวเรือน	ผู้ถือครองที่ดินเกษตร										ลูกจ้าง				ผู้ไม่ได้	
	Farm Operators					ของตนเอง					Employees				บ้านว่าง	
	ปลูกพืช/เลี้ยงสัตว์/พาหนะเลี้ยง	Own-Account Workers	Non-Farm Workers	Professional Tech. & Adm. Workers	Other	Own-Account Workers	Non-Farm Workers	Professional Tech. & Adm. Workers	Other	Other	Other	Other	Other	Other	Other	Other
รวมทั้งสิ้น	401,043	100.0	100.0	100.0	100.0	100.0	100.0	100.0	100.0	100.0	100.0	100.0	100.0	100.0	100.0	100.0
Total	8,107	2.0	4.0	-	-	7.0	17.5	12.1	27.0	19.7	0.9	0.9	0.9	3.9	17.9	3.9
จำนวนร้อยละ	57,821	14.4	23.9	40.2	23.8	7.0	17.5	12.1	27.0	19.7	0.9	0.9	0.9	3.9	17.9	3.9
จำนวน	76,247	19.0	43.3	-	51.3	6.7	17.5	12.1	27.0	19.7	0.9	0.9	0.9	3.9	17.9	3.9
จำนวน	121,789	30.4	21.8	36.9	23.8	26.7	27.4	30.9	27.0	19.7	0.9	0.9	0.9	41.6	15.0	41.6
จำนวน	59,069	14.7	5.0	22.2	-	27.4	27.4	30.9	27.0	19.7	0.9	0.9	0.9	10.1	15.0	10.1
จำนวน	32,366	8.1	2.1	0.7	1.2	17.5	12.1	12.1	27.0	19.7	0.9	0.9	0.9	5.1	15.0	5.1
จำนวน	36,337	9.1	-	-	-	13.9	13.9	12.1	27.0	19.7	0.9	0.9	0.9	2.0	15.0	2.0
จำนวน	8,715	2.2	-	-	-	0.5	0.5	19.7	19.7	19.7	0.9	0.9	0.9	0.6	15.0	0.6
มากกว่า 100,000 บาท	572	0.1	-	-	-	0.2	0.2	0.9	0.9	0.9	0.9	0.9	0.9	-	15.0	-
รวมทั้งสิ้น	401,043	100.0	100.0	100.0	100.0	100.0	100.0	100.0	100.0	100.0	100.0	100.0	100.0	100.0	100.0	100.0
Total	13,232	3.3	7.6	-	-	2.1	2.1	4.1	4.1	4.1	4.1	4.1	4.1	4.0	4.0	4.0
จำนวน	122,115	30.4	68.8	59.1	50.7	18.5	18.5	4.1	4.1	4.1	4.1	4.1	4.1	30.9	30.9	30.9
จำนวน	106,391	26.5	16.9	39.5	48.1	27.6	27.6	11.1	11.1	11.1	11.1	11.1	11.1	34.2	34.2	34.2
จำนวน	66,552	16.6	11.7	0.6	0.6	27.3	27.3	10.7	10.7	10.7	10.7	10.7	10.7	16.9	16.9	16.9
จำนวน	45,338	11.3	5.0	0.7	0.6	9.7	9.7	8.1	8.1	8.1	8.1	8.1	8.1	11.1	11.1	11.1
จำนวน	28,571	7.1	-	-	-	11.3	11.3	27.4	27.4	27.4	27.4	27.4	27.4	2.0	2.0	2.0
จำนวน	8,566	2.1	-	-	-	1.2	1.2	17.9	17.9	17.9	17.9	17.9	17.9	0.5	0.5	0.5
จำนวน	8,219	2.0	-	-	-	0.3	0.3	19.9	19.9	19.9	19.9	19.9	19.9	0.3	0.3	0.3
จำนวน	1,970	0.5	-	-	-	2.0	2.0	0.8	0.8	0.8	0.8	0.8	0.8	-	-	-
มากกว่า 100,000 บาท	-	-	-	-	-	-	-	-	-	-	-	-	-	-	-	-
มากกว่า 100,000 บาท	-	-	-	-	-	-	-	-	-	-	-	-	-	-	-	-

9. รายได้ประจำเดือนต่อครัวเรือน

ต่ำกว่า 1,500 บาท
 1,500 - 3,000 บาท
 3,001 - 5,000 บาท
 5,001 - 10,000 บาท
 10,001 - 15,000 บาท
 15,001 - 30,000 บาท
 30,001 - 50,000 บาท
 50,001 - 100,000 บาท
 มากกว่า 100,000 บาท

Monthly Current Income Per Household
 Less Than 1,500 Baht
 1,500 - 3,000 Baht
 3,001 - 5,000 Baht
 5,001 - 10,000 Baht
 10,001 - 15,000 Baht
 15,001 - 30,000 Baht
 30,001 - 50,000 Baht
 50,001 - 100,000 Baht
 More Than 100,000 Baht

10. รายได้เฉลี่ยต่อเดือนต่อคน

ต่ำกว่า 500 บาท
 500 - 1,500 บาท
 1,501 - 3,000 บาท
 3,001 - 5,000 บาท
 5,001 - 10,000 บาท
 10,001 - 15,000 บาท
 15,001 - 30,000 บาท
 30,001 - 50,000 บาท
 50,001 - 100,000 บาท
 มากกว่า 100,000 บาท

Monthly Total Income Per Capita
 Less Than 500 Baht
 500 - 1,500 Baht
 1,501 - 3,000 Baht
 3,001 - 5,000 Baht
 5,001 - 10,000 Baht
 10,001 - 15,000 Baht
 15,001 - 30,000 Baht
 30,001 - 50,000 Baht
 50,001 - 100,000 Baht
 More Than 100,000 Baht

ตาราง 10 อัตราร้อยละของครัวเรือน จำแนกตามลักษณะที่สำคัญของครัวเรือน และสถานะทางเศรษฐกิจของครัวเรือน (ต่อ)
TABLE 10 PERCENTAGE OF HOUSEHOLDS BY SELECTED CHARACTERISTICS AND SOCIO-ECONOMIC CLASS (Contd.)

ลักษณะที่สำคัญของครัวเรือน	ผู้ถือครองการเกษตร										ลูกจ้าง			ผู้ไม่ได้							
	Farm Operators					ของตนเอง					Employees			ปฏิบัติงาน							
	ปลูกพืช/เลี้ยงสัตว์/เพาะเลี้ยงปลา	ประมงน้ำจืด	ไม่มีใช้การเกษตร	ผู้ปฏิบัติงาน	ผู้ปฏิบัติงาน	คณากร	คณากร	คณากร	คณากร	คณากร	คณากร	คณากร	คณากร	คณากร	คณากร	คณากร	คณากร	คณากร			
11. รายได้ประจำตัวต่อเดือน ต่ำกว่า 500 บาท 500 - 1,500 บาท 1,501 - 2,000 บาท 3,001 - 5,000 บาท 5,001 - 10,000 บาท 10,001 - 15,000 บาท 15,001 - 30,000 บาท 30,001 - 50,000 บาท 50,001 - 100,000 บาท มากกว่า 100,000 บาท	รวมทั้งสิ้น	Plant/Animal/Culture	สัตว์	Own-Account	วิชาชีพ	Farm	General	พนักงาน	พนักงาน	พนักงาน	พนักงาน	พนักงาน	พนักงาน	พนักงาน	พนักงาน	พนักงาน	พนักงาน	พนักงาน			
	จำนวน	ส่วนหนึ่งเป็น	ของไปบริการ	Workers	นักวิชาการ	Workers	General	พนักงาน	พนักงาน	พนักงาน	พนักงาน	พนักงาน	พนักงาน	พนักงาน	พนักงาน	พนักงาน	พนักงาน	พนักงาน			
	Number	เจ้าของที่ดิน	ทางเกษตร	Non-Farm	และนักบริหาร	Workers	Workers	Workers	Workers	Workers	Workers	Workers	Workers	Workers	Workers	Workers	Workers	Workers	Workers		
	Percent	Mainly	Fishing, Forestry,		Professional																
		Owning	Agricultural		Tech & Adm.																
		Land	services		Workers																
		Land																			
	12. ประเภทของที่อยู่อาศัย บ้านเดี่ยว ห้องแถว ทาวน์เฮ้าส์หรือบ้านแฝด ห้องชุด ห้องยกย่นบ้าน ที่อยู่อาศัยชั่วคราว อื่นๆ	401,043	100.0	100.0	100.0	100.0	100.0	100.0	100.0	100.0	100.0	100.0	100.0	100.0	100.0	100.0	100.0	100.0	100.0	100.0	
13,295		3.3	7.6	-	-	2.1	-	-	-	-	-	-	-	-	-	-	-	-	-	4.0	
122,175		30.5	56.8	59.1	50.7	18.5	4.1	-	-	-	-	-	-	-	-	-	-	-	-	30.9	
114,593		28.6	20.1	39.5	48.1	30.0	11.1	51.0	47.2	23.3	36.4	37.0	37.0	37.0	37.0	37.0	37.0	37.0	37.0	37.0	
68,180		17.0	13.5	0.6	0.6	26.8	10.7	-	52.8	16.4	38.7	15.7	15.7	15.7	15.7	15.7	15.7	15.7	15.7	15.7	
35,384		8.8	-	0.7	0.6	7.8	8.1	46.5	-	35.9	0.4	9.5	9.5	9.5	9.5	9.5	9.5	9.5	9.5	9.5	
28,671		7.1	-	-	-	11.3	27.4	2.5	-	18.0	-	2.0	2.0	2.0	2.0	2.0	2.0	2.0	2.0	2.0	
8,630		2.2	-	-	-	1.2	18.1	-	-	0.3	-	0.5	0.5	0.5	0.5	0.5	0.5	0.5	0.5	0.5	
9,714		2.4	-	-	-	2.2	19.7	-	-	-	-	0.3	0.3	0.3	0.3	0.3	0.3	0.3	0.3	0.3	
401		0.1	-	-	-	0.1	0.8	-	-	-	-	-	-	-	-	-	-	-	-	-	
-		-	-	-	-	-	-	-	-	-	-	-	-	-	-	-	-	-	-	-	
13. ชนิดของวัสดุก่อสร้างที่อยู่อาศัย ตึก ไม้ ครึ่งตึกครึ่งไม้ วัสดุที่หาได้ตามท้องถิ่น วัสดุที่ใช้แล้ว วัสดุอื่นๆ	401,043	100.0	100.0	100.0	100.0	100.0	100.0	100.0	100.0	100.0	100.0	100.0	100.0	100.0	100.0	100.0	100.0	100.0	100.0	100.0	
	124,004	30.9	11.6	1.3	24.3	37.9	44.8	51.0	100.0	51.7	38.5	27.9	27.9	27.9	27.9	27.9	27.9	27.9	27.9	27.9	
	130,736	32.6	43.6	58.4	56.5	26.6	19.8	49.0	-	7.6	38.2	34.7	34.7	34.7	34.7	34.7	34.7	34.7	34.7	34.7	
	142,634	35.6	44.8	40.3	17.2	31.0	35.4	-	-	30.7	23.3	37.4	37.4	37.4	37.4	37.4	37.4	37.4	37.4	37.4	
	1,836	0.5	-	-	-	2.3	-	-	-	-	-	-	-	-	-	-	-	-	-	-	
	-	-	-	-	-	-	-	-	-	-	-	-	-	-	-	-	-	-	-	-	
	1,832	0.5	-	-	-	2.3	-	-	-	-	-	-	-	-	-	-	-	-	-	-	

ตาราง 10 อัตราร้อยละของครัวเรือน จำแนกตามลักษณะที่สำคัญของครัวเรือน และสถานะทางเศรษฐกิจของครัวเรือน (ต่อ)

TABLE 10 PERCENTAGE OF HOUSEHOLDS BY SELECTED HOUSING CHARACTERISTICS AND SOCIO-ECONOMIC CLASS (Contd.)

ลักษณะที่สำคัญของครัวเรือน	ผู้ถือครองท่าอากาศยาน				ผู้ดำเนินงานธุรกิจ				ลูกจ้าง				ผู้ไม่ได้ปฏิบัติงาน						
	Farm Operators				Employees				Workers				Economic Characteristics						
	ปลูกพืช/เลี้ยงสัตว์/เพาะเลี้ยง	ประมงป่าไม้	ทำไม้/ช่างเกษตร	ผู้ปฏิบัติงาน	Own-Account Workers	นำวิชาชีพ	นำวิชาทหาร	และนำบริการ	Professional	Tech. & Adm.	Workers	Clerical, Sales & Services	Workers	ในโรงงาน	การผลิต	Production	Inactive	Selected Characteristics	
รวมทั้งสิ้น	401,043	100.0	100.0	100.0	100.0	100.0	100.0	100.0	100.0	100.0	100.0	100.0	100.0	100.0	100.0	100.0	100.0	Water Supply	
Total	206,223	51.4	36.6	54.9	54.2	93.8	100.0	100.0	100.0	100.0	82.7	47.6	42.4	49.1	3.2	5.3	1.9	Inside Piped Water Supply	
จำนวนร้อยละ	162,829	40.6	63.4	48.7	39.4	1.2	4.9	0.1	0.2	0.1	16.8	39.4	49.1	3.2	0.3	0.5	0.2	Inside Piped Underground Water	
Number Percent	11,360	2.8	4.2	-	0.1	4.9	6.2	16.4	-	-	0.1	0.3	0.5	5.3	-	-	-	Outside Piped Public Tap	
	20,406	5.1	7.9	-	6.2	0.1	-	-	-	-	-	-	-	-	-	-	-	Well Underground Water	
ลักษณะที่สำคัญของครัวเรือน	-	-	-	-	-	-	-	-	-	-	-	-	-	-	-	-	-	-	River, Stream etc.
	136	-	-	-	0.2	-	-	-	-	-	-	-	-	-	-	-	-	-	Rain Water
	-	-	-	-	-	-	-	-	-	-	-	-	-	-	-	-	-	-	Others
	-	-	-	-	-	-	-	-	-	-	-	-	-	-	-	-	-	-	Toilet Facilities
18 การเข้าถึง	401,043	100.0	100.0	100.0	100.0	100.0	100.0	100.0	100.0	100.0	100.0	100.0	100.0	100.0	100.0	100.0	100.0	100.0	No Facility Nearby
ไม่มีส้วม	7,512	1.9	-	-	2.3	-	-	-	-	-	-	-	-	-	-	-	-	-	Flush Latrine
ส้วมชักโครก	8,969	2.2	0.6	-	2.7	1.9	-	-	-	-	5.8	-	3.4	-	-	-	-	-	Mould Latrine
ส้วมอื่น	377,787	94.2	99.9	99.4	92.9	91.2	100.0	100.0	100.0	100.0	94.2	100.0	85.8	100.0	100.0	100.0	100.0	100.0	Flush and Mould Latrine
ส้วมชักโครกและส้วมอื่น	6,776	1.7	0.1	-	2.2	7.0	-	-	-	-	-	-	-	-	-	-	-	-	Others
ส้วมหลุม ถึง บ่อปลา ถ่ายลงแม่น้ำ	-	-	-	-	-	-	-	-	-	-	-	-	-	-	-	-	-	-	Members who Accessed to the Internet
ส้วมหลุมหรือส้วมลักษณะอื่น ๆ	-	-	-	-	-	-	-	-	-	-	-	-	-	-	-	-	-	-	None
20 สมาชิกที่เคยใช้อินเทอร์เน็ต	401,043	100.0	100.0	100.0	100.0	100.0	100.0	100.0	100.0	100.0	100.0	100.0	100.0	100.0	100.0	100.0	100.0	100.0	One to Two Persons
ไม่มีผู้ใช้	259,463	67.2	81.0	59.0	67.8	22.7	100.0	71.8	77.3	76.7	72.3	72.3	72.3	72.3	72.3	72.3	72.3	72.3	Three to Four Persons
มีผู้ใช้ 1 - 2 คน	119,676	29.8	19.0	41.0	32.1	63.1	22.2	22.2	17.5	24.3	23.9	23.9	23.9	23.9	23.9	23.9	23.9	23.9	Five Persons or More
มีผู้ใช้ 3 - 4 คน	-	-	-	-	-	-	-	-	-	-	-	-	-	-	-	-	-	-	-
มีผู้ใช้ 5 คนขึ้นไป	11,904	3.0	-	-	0.1	14.1	-	-	-	-	-	-	-	-	-	-	-	-	-

ตาราง 10 อัตราร้อยละของครัวเรือน จำแนกตามลักษณะที่สำคัญของครัวเรือน และสถานะทางเศรษฐกิจของครัวเรือน (ต่อ)

TABLE 10 PERCENTAGE OF HOUSEHOLDS BY SELECTED HOUSING CHARACTERISTICS AND SOCIO-ECONOMIC CLASS (Contd.)

ลักษณะที่สำคัญของครัวเรือน	ผู้ถือครองท่าอากาศยาน				ผู้ดำเนินงานธุรกิจ			ผู้ไม่ได้อาศัยในบ้าน	
	รวมทั้งสิ้น	จำนวน	ร้อยละ	จำนวน	จำนวน	จำนวน	จำนวน	จำนวน	จำนวน
	401,043	100.0	100.0	100.0	100.0	100.0	100.0	100.0	100.0
ทั้งหมด	64,240	16.0	2.8	1.3	1.1	45.8	74.5	14.4	6.7
จำแนกตามลักษณะที่สำคัญของครัวเรือน	327,116	81.6	99.3	98.0	98.9	97.5	25.5	72.2	87.0
จำนวน	4,578	1.1	-	-	-	2.4	-	-	2.3
ร้อยละ	-	-	-	-	-	-	-	-	-
จำแนกตามสถานะทางเศรษฐกิจ	1,824	0.5	-	-	-	2.2	-	-	-
จำนวน	-	-	-	-	-	-	-	-	-
ร้อยละ	-	-	-	-	-	-	-	-	-
จำแนกตามลักษณะที่สำคัญของครัวเรือน	15,254	3.8	-	0.7	-	4.9	-	0.5	12.3
จำนวน	-	-	-	-	-	-	-	-	-
ร้อยละ	-	-	-	-	-	-	-	-	-
จำแนกตามสถานะทางเศรษฐกิจ	-	-	-	-	-	-	-	-	-
จำนวน	-	-	-	-	-	-	-	-	-
ร้อยละ	-	-	-	-	-	-	-	-	-

หมายเหตุ: ... มีข้อมูลจำนวนเล็กน้อย

Note: -- Negligible amount

ตาราง 11 อัตราร้อยละของสมาชิกในครัวเรือน จำแนกตามลักษณะที่สำคัญ และ สถานะทางเศรษฐกิจของครัวเรือน

TABLE 11 PERCENTAGE OF HOUSEHOLD MEMBERS BY SOME SELECTED CHARACTERISTICS AND SOCIO-ECONOMIC CLASS

ลักษณะของสมาชิกในครัวเรือน	ผู้ถือครองที่ดินเกษตร										ผู้ดำเนินงาน		รวม	ลักษณะสมาชิกในครัวเรือน			
	ผู้ถือครองที่ดินเกษตร			ผู้ดำเนินงาน			ผู้ดำเนินงาน				ผู้ดำเนินงาน						
จำนวน Number	ร้อยละ Percent	จำนวน Number	ร้อยละ Percent	จำนวน Number	ร้อยละ Percent	จำนวน Number	ร้อยละ Percent	จำนวน Number	ร้อยละ Percent	จำนวน Number	ร้อยละ Percent	จำนวน Number	ร้อยละ Percent	จำนวน Number	ร้อยละ Percent	ลักษณะสมาชิกในครัวเรือน	
																	ปลูกพืช/เลี้ยงสัตว์/เพาะเลี้ยง Plant/Animal/Culture
รวมทั้งสิ้น Total	1,364,911	100.0	1,364,700	100.0	100.0	100.0	100.0	100.0	100.0	100.0	100.0	100.0	100.0	100.0	100.0	3,793	Household Members
อายุ																	
ต่ำกว่า 6 ปี	111,423	8.2	111,423	8.2	8.2	17.4	6.9	4.1	12.6	5.3	10.9	10.0	10.0	10.0	10.0	10.0	Under 6 Years
6 - 14 ปี	284,478	20.8	284,478	20.8	14.2	15.4	23.5	26.1	14.3	24.6	14.3	23.6	23.6	23.6	23.6	23.6	6 to 14 Years
15 - 19 ปี	118,019	8.6	117,911	8.6	9.8	14.2	8.4	2.8	5.9	6.8	3.9	10.8	10.8	10.8	10.8	10.8	15 to 19 Years
20 - 29 ปี	77,329	5.7	77,325	5.7	6.0	13.5	5.7	1.3	5.9	6.9	12.8	4.1	4.1	4.1	4.1	4.1	20 to 29 Years
30 - 39 ปี	170,931	12.5	170,931	12.5	9.2	5.5	16.7	17.6	12.5	19.8	10.4	9.0	9.0	9.0	9.0	9.0	30 to 39 Years
40 - 49 ปี	213,756	15.7	213,704	15.7	18.7	12.9	14.3	23.5	19.5	19.3	18.7	8.2	8.2	8.2	8.2	8.2	40 to 49 Years
50 - 59 ปี	164,124	12.0	164,052	12.0	17.2	12.4	9.8	15.9	28.1	7.8	20.7	8.1	8.1	8.1	8.1	8.1	50 to 59 Years
60 ปีขึ้นไป	224,851	16.5	224,851	16.5	16.7	0.2	13.6	14.6	5.9	9.5	7.2	26.2	26.2	26.2	26.2	26.2	60 Years or More
สถานภาพการสมรส (อายุ 15 ปีขึ้นไป)	969,009	100.0	968,798	100.0	100.0	100.0	100.0	100.0	100.0	100.0	100.0	100.0	100.0	100.0	100.0	100.0	Marital Status (15 Yrs or More)
โสด	198,305	20.5	198,094	20.4	16.6	7.4	19.8	23.0	15.1	16.6	22.9	23.1	23.1	23.1	23.1	23.1	Never Married
แต่งงาน	661,664	68.3	661,654	68.3	69.0	92.6	77.1	65.7	74.4	69.6	57.7	61.5	61.5	61.5	61.5	61.5	Married
หย่าร้าง	94,642	9.8	94,642	9.8	11.8	8.2	2.6	10.7	9.5	11.2	14.5	13.6	13.6	13.6	13.6	13.6	Widowed
หย่าร้าง	6,498	0.7	6,498	0.7	0.7	0.2	0.2	0.3	0.2	2.4	0.9	0.9	0.9	0.9	0.9	0.9	Divorced
แยกกันอยู่	7,911	0.8	7,911	0.8	0.8	10.6	0.3	0.4	1.7	0.2	4.2	0.8	0.8	0.8	0.8	0.8	Separated
สมรสแต่ไม่ทราบสถานภาพ	-	-	-	-	-	-	-	-	-	-	-	-	-	-	-	-	Married but Unknown Status

ตาราง 11 อัตราร้อยละของสมาชิกในครัวเรือน จำแนกตามลักษณะที่สำคัญ และ สถานะทางเศรษฐกิจของครัวเรือน (ต่อ)

TABLE 11 PERCENTAGE OF HOUSEHOLD MEMBERS BY SOME SELECTED CHARACTERISTICS AND SOCIO-ECONOMIC CLASS (Contd.)

ลักษณะของสมาชิกในครัวเรือน	ผู้ถือครองที่ดิน										ลูกจ้าง			ผู้ไม่ทำงาน		Characteristics Household Members
	สมาชิกในครัวเรือน		Farm Operators		Own-Account Workers		Professional Tech & Adm Workers		General Workers		Clerical, Sales & Services Workers		Economically Inactive			
รวมทั้งสิ้น	จำนวน	ร้อยละ	ปลูกพืช/เลี้ยงสัตว์/พาหนะเลี้ยง	ไม่รวม	คนที่ใช้/ ลูกจ้าง	ส่วนใหญ่เป็นเจ้าของบริการ	ส่วนใหญ่เช่าที่ดิน	ส่วนใหญ่เป็นเจ้าของ	ส่วนใหญ่เช่าที่ดิน	ส่วนใหญ่เช่าที่ดิน	ส่วนใหญ่เช่าที่ดิน	ส่วนใหญ่เช่าที่ดิน	ส่วนใหญ่เช่าที่ดิน	ส่วนใหญ่เช่าที่ดิน	ส่วนใหญ่เช่าที่ดิน	
Total	Number	Percent	Plant/Animal/Culture	Exclude	Servants / Employee	Partly Owing Land	Mainly Renting Land	Mainly Fishing, Forestry, Agricultural services	Partly Owing Land	Mainly Renting Land	Partly Owing Land	Mainly Fishing, Forestry, Agricultural services	Partly Owing Land	Mainly Renting Land	Partly Owing Land	
4. ภาษา	1,364,911	100.0	100.0	100.0	100.0	100.0	100.0	100.0	100.0	100.0	100.0	100.0	100.0	100.0	100.0	
พจน	1,364,655	100.0	100.0	100.0	100.0	100.0	100.0	100.0	100.0	100.0	100.0	100.0	100.0	100.0	100.0	
อิสลาม	266	
คริสต์	
อื่นๆ	
5. ภาษาที่ใช้ในครัวเรือน	1,364,911	100.0	100.0	100.0	100.0	100.0	100.0	100.0	100.0	100.0	100.0	100.0	100.0	100.0	100.0	
ไทย	699,984	51.3	39.0	57.7	42.5	61.1	75.6	100.0	77.0	63.0	31.2	44.7	
มลายู/ยวี่	
จีน	
มอญ/พม่า	
เขมร/ลาว	664,927	48.7	61.0	42.3	57.5	38.9	24.4	..	23.0	37.0	68.8	55.3	
กะเหรี่ยง	
อื่นๆ	
6. จำนวนสมาชิกที่พิการ	20,050	1.5	100.0	100.0	100.0	100.0	100.0	100.0	100.0	100.0	100.0	100.0	100.0	100.0	100.0	
หญิง	9,128	45.5	100.0	100.0	100.0	100.0	100.0	100.0	100.0	100.0	100.0	100.0	100.0	100.0	100.0	
ชาย	10,922	54.5	100.0	100.0	100.0	100.0	100.0	100.0	100.0	100.0	100.0	100.0	100.0	100.0	100.0	

Household Members: Total, Farm Operators, Own-Account Workers, Professional Tech & Adm Workers, General Workers, Clerical, Sales & Services Workers, Economically Inactive.

Language Spoken in Household: Thai, Malay / Yawi, Chinese, Mon/ Burmese, Cambodian/ Sany, Karen, Other.

Household Members Who Are Disabled: Sex (Female, Male).

ตาราง 11 อัตราร้อยละของสมาชิกในครัวเรือน จำแนกตามลักษณะที่สำคัญ และ สถานะทางเศรษฐกิจสังคมของครัวเรือน (ต่อ)

TABLE 11 PERCENTAGE OF HOUSEHOLD MEMBERS BY SOME SELECTED CHARACTERISTICS AND SOCIO-ECONOMIC CLASS (Contd.)

ลักษณะของสมาชิกในครัวเรือน	สมาชิกของครัวเรือน										ผู้ปฏิบัติงาน 100.0	ผู้ปฏิบัติงาน Economic- ally Inactive
	ผู้ถือครองทำการเกษตร					ลูกจ้าง						
	Farm Operators		Prm. Operators		Own-Account Workers	Employees		Production Workers		Clerical, Sales & Services Workers		
รวมทั้งสิ้น Total	จำนวน	ร้อยละ	จำนวน	ร้อยละ	จำนวน	ร้อยละ	จำนวน	ร้อยละ	จำนวน	ร้อยละ	จำนวน	ร้อยละ
	Number	Percent	Number	Percent	Number	Percent	Number	Percent	Number	Percent	Number	Percent
6.2 อายุ	20,050	100.0	19,999	100.0	100.0	100.0	100.0	100.0	100.0	100.0	100.0	100.0
	ต่ำกว่า 6 ปี	70	0.3	70	0.3	-	-	-	-	-	-	1.2
	6 - 14 ปี	738	3.7	738	3.7	-	-	2.1	29.3	48.8	-	-
	15 - 19 ปี	78	0.4	78	0.4	-	-	0.7	-	-	-	-
	20 - 29 ปี	1,652	8.2	1,652	8.3	-	-	-	-	-	-	-
	30 - 39 ปี	4,764	23.8	4,764	23.8	100.0	-	39.4	-	34.2	-	-
	40 - 49 ปี	477	2.4	425	2.1	-	-	1.5	43.1	7.9	-	1.0
	50 - 59 ปี	184	0.9	184	0.9	-	-	0.5	14.7	-	-	1.1
	60 ปีขึ้นไป	12,087	60.3	12,087	60.4	-	-	55.9	12.8	9.1	-	95.6
	7. สมาชิกพิการ	23,050	100.0	19,999	100.0	100.0	100.0	100.0	100.0	100.0	100.0	100.0
พิการแต่กำเนิด	1,694	7.4	1,642	8.2	-	-	6.6	58.6	73.8	-	2.1	
ทางร่างกาย	1,445	7.2	1,394	7.0	-	-	5.5	58.6	73.8	-	-	
ทางสติปัญญา	192	1.0	192	1.0	-	-	1.1	-	-	-	1.2	
ทั้งร่างกายและสติปัญญา	46	0.3	56	0.3	-	-	-	-	-	-	1.0	
พิการภายหลัง	18,356	81.6	18,356	91.8	100.0	-	93.4	41.4	26.2	100.0	97.9	
ทางร่างกาย	12,317	61.4	12,317	61.6	-	-	55.6	27.6	26.2	-	96.8	
ทางสติปัญญา	5,040	30.1	6,040	30.2	100.0	-	37.8	13.8	-	100.0	1.1	
ทั้งร่างกายและสติปัญญา	-	-	-	-	-	-	-	-	-	-	-	-

ตาราง 11 อัตราร้อยละของสมาชิกในครัวเรือน จำนวนตามลักษณะที่สำคัญ และ สถานะทางเศรษฐกิจสังคมของครัวเรือน (ต่อ)

TABLE 11 PERCENTAGE OF HOUSEHOLD MEMBERS BY SOME SELECTED CHARACTERISTICS AND SOCIO-ECONOMIC CLASS (Contd.)

ลักษณะของสมาชิกในครัวเรือน	สมาชิกของครัวเรือน				ผู้ถือครองทำเกษตร				ผู้ดำเนินธุรกิจ				ผู้รับจ้าง				ลักษณะทางเศรษฐกิจสังคม
	จำนวน	ร้อยละ	จำนวน	ร้อยละ	ปลูกพืชเลี้ยงสัตว์/เพาะเลี้ยง	ไม่รวม	จำนวน	ร้อยละ	ผู้ปฏิบัติงาน	ผู้ปฏิบัติงาน	ผู้ปฏิบัติงาน	ผู้ปฏิบัติงาน	ผู้ปฏิบัติงาน	ผู้ปฏิบัติงาน	ผู้ปฏิบัติงาน		
Total	109,467	100.0	109,467	100.0	100.0	100.0	100.0	100.0	100.0	100.0	100.0	100.0	100.0	100.0	100.0		
รวมทั้งหมด	109,467	100.0	109,467	100.0	100.0	100.0	100.0	100.0	100.0	100.0	100.0	100.0	100.0	100.0	100.0		
รวมทั้งหมด	40,212	36.7	40,212	36.7	50.3	3.1	41.8	9.3	47.6	16.3	52.4	16.3	32.0	32.0	32.0		
ชาย	60,255	63.3	69,255	63.3	49.7	100.0	96.9	90.7	100.0	47.6	83.7	68.0	68.0	68.0	68.0		
รวมทั้งหมด	109,467	100.0	109,467	100.0	100.0	100.0	100.0	100.0	100.0	100.0	100.0	100.0	100.0	100.0	100.0		
ต่ำกว่า 6 ปี	73,974	67.6	73,974	67.6	65.6	100.0	67.7	80.4	28.1	52.5	28.1	52.5	77.7	77.7	77.7		
6 - 14 ปี	27,794	25.4	27,794	25.4	34.4	-	24.9	14.9	67.9	32.3	67.9	32.3	9.6	9.6	9.6		
15 - 19 ปี	-	-	-	-	-	-	-	-	-	-	-	-	-	-	-		
20 - 29 ปี	1,664	1.5	1,664	1.5	-	-	-	-	1.0	15.1	1.0	15.1	-	-	-		
30 - 39 ปี	74	0.1	74	0.1	-	-	0.3	-	-	-	-	-	-	-	-		
40 - 49 ปี	134	0.1	134	0.1	-	-	-	-	1.0	-	1.0	-	0.2	0.2	0.2		
50 - 59 ปี	65	0.1	65	0.1	-	-	-	2.1	-	-	-	-	-	-	-		
60 ปีขึ้นไป	5,761	5.3	5,761	5.3	-	-	7.1	2.6	1.9	-	1.9	-	12.5	12.5	12.5		

8 สมาชิกที่ไม่สามารถดูแลตนเองในครัวเรือนจำนวน

ลักษณะของสมาชิกในครัวเรือน	สมาชิกของครัวเรือน				ผู้ถือครองทำเกษตร				ผู้ดำเนินธุรกิจ				ผู้รับจ้าง				ลักษณะทางเศรษฐกิจสังคม
	จำนวน	ร้อยละ	จำนวน	ร้อยละ	ปลูกพืชเลี้ยงสัตว์/เพาะเลี้ยง	ไม่รวม	จำนวน	ร้อยละ	ผู้ปฏิบัติงาน	ผู้ปฏิบัติงาน	ผู้ปฏิบัติงาน	ผู้ปฏิบัติงาน	ผู้ปฏิบัติงาน	ผู้ปฏิบัติงาน	ผู้ปฏิบัติงาน		
รวมทั้งหมด	327,028	100.0	325,977	100.0	100.0	100.0	100.0	100.0	100.0	100.0	100.0	100.0	100.0	100.0	100.0		
รวมทั้งหมด	161,237	49.3	161,237	49.3	51.5	49.3	46.2	9.4	64.5	33.0	64.5	33.0	57.0	57.0	57.0		
ชาย	165,791	50.7	165,739	50.7	48.5	50.7	53.8	90.6	35.1	67.0	35.1	67.0	43.0	43.0	43.0		

9 สมาชิกที่ไม่สามารถเดินทางไปยังเกษตรพื้นที่

ลักษณะของสมาชิกในครัวเรือน	สมาชิกของครัวเรือน				ผู้ถือครองทำเกษตร				ผู้ดำเนินธุรกิจ				ผู้รับจ้าง				ลักษณะทางเศรษฐกิจสังคม
	จำนวน	ร้อยละ	จำนวน	ร้อยละ	ปลูกพืชเลี้ยงสัตว์/เพาะเลี้ยง	ไม่รวม	จำนวน	ร้อยละ	ผู้ปฏิบัติงาน	ผู้ปฏิบัติงาน	ผู้ปฏิบัติงาน	ผู้ปฏิบัติงาน	ผู้ปฏิบัติงาน	ผู้ปฏิบัติงาน	ผู้ปฏิบัติงาน		
รวมทั้งหมด	327,028	100.0	325,977	100.0	100.0	100.0	100.0	100.0	100.0	100.0	100.0	100.0	100.0	100.0	100.0		
รวมทั้งหมด	161,237	49.3	161,237	49.3	51.5	49.3	46.2	9.4	64.5	33.0	64.5	33.0	57.0	57.0	57.0		
ชาย	165,791	50.7	165,739	50.7	48.5	50.7	53.8	90.6	35.1	67.0	35.1	67.0	43.0	43.0	43.0		

ตาราง 11 อัตราร้อยละของสมาชิกในครัวเรือน จำแนกตามลักษณะที่สำคัญ และ สถานะทางเศรษฐกิจของครัวเรือน (ต่อ)

TABLE 11 PERCENTAGE OF HOUSEHOLD MEMBERS BY SOME SELECTED CHARACTERISTICS AND SOCIO-ECONOMIC CLASS (Contd.)

ลักษณะของสมาชิกในครัวเรือน	สมาชิกของครัวเรือน										อายุ	Living Status of Members Who Are Less Than 15 Yrs	
	ผู้ถือครองที่ดินเกษตร					ผู้ไม่มีที่ดิน							
	Farm Operators		Own-Account Workers		Professional Tech & Adm. Workers	Employees		Household Members Who Are Inactive		Household Members Who Are Economically Inactive			
รวมทั้งสิ้น Total	จำนวน	ร้อยละ	จำนวน	ร้อยละ	จำนวน	ร้อยละ	จำนวน	ร้อยละ	จำนวน	ร้อยละ	จำนวน	ร้อยละ	อายุ
	Number	Percent	Number	Percent	Number	Percent	Number	Percent	Number	Percent	Number	Percent	Age
9.2 อายุ	327,028	100.0	326,977	100.0	100.0	100.0	100.0	100.0	100.0	100.0	100.0	100.0	Under 6 Years
ต่ำกว่า 6 ปี	100,987	30.9	100,987	30.9	42.0	35.4	50.1	28.0	13.9	16.0	38.8	32.5	6 to 14 Years
6 - 14 ปี	180,741	55.1	180,141	55.1	46.6	64.0	49.9	56.0	84.0	65.8	49.7	50.4	15 to 19 Years
15 - 19 ปี	-	-	-	-	-	-	-	-	-	-	-	-	20 to 29 Years
20 - 29 ปี	1,664	0.5	1,664	0.5	-	-	-	-	-	0.2	11.0	-	30 to 39 Years
30 - 39 ปี	4,425	1.4	4,425	1.4	-	-	-	6.0	-	-	-	-	40 to 49 Years
40 - 49 ปี	185	0.1	134	0.0	-	-	-	0.1	-	0.2	-	-	50 to 59 Years
50 - 59 ปี	65	0.0	65	0.0	-	-	-	-	0.4	-	-	-	60 Years or More
60 ปีขึ้นไป	39,561	12.1	39,561	12.1	11.5	9.6	-	8.9	1.7	17.8	0.5	17.1	-
10. การอยู่อาศัยของสมาชิกอายุต่ำกว่า 15 ปี	395,501	100.0	395,501	100.0	100.0	100.0	100.0	100.0	100.0	100.0	100.0	100.0	Living Status of Members Who Are Less Than 15 Yrs
อยู่กับพ่อแม่	298,105	52.6	298,105	52.6	61.2	85.8	70.2	72.8	52.7	79.0	57.0	18.5	Live With Their Parents (Father and Mother)
อยู่กับพ่อหรือแม่คนเดียว	74,385	18.6	74,385	18.6	17.9	-	-	12.1	10.7	6.1	14.7	34.2	Live With Father or Mother Only
อยู่กับญาติและเพื่อน	113,412	28.6	113,412	28.6	20.9	14.2	29.8	15.0	36.6	14.9	28.3	47.3	Live With Their Relatives and Other Persons
11. จำนวนปีได้สมาชิกอายุต่ำกว่า 15 ปี ไม่ได้	187,797	100.0	187,797	100.0	100.0	100.0	100.0	100.0	100.0	100.0	100.0	100.0	No. of Years That the Children Did Not Live With Their Parents and/or Mother
อยู่กับพ่อและแม่	126,188	67.2	126,188	67.2	76.4	-	50.0	50.0	96.1	70.5	66.1	67.7	Less Than 5 Years
ต่ำกว่า 5 ปี	33,905	18.1	33,905	18.1	10.9	-	50.0	16.3	2.7	28.7	21.4	21.4	Between 5 - 9 Years
5 - 9 ปี	27,673	14.7	27,673	14.7	13.6	100.0	-	33.7	1.2	0.8	34.9	10.9	Between 10 - 14 Years
10 - 14 ปี	-	-	-	-	-	-	-	-	-	-	-	-	-

ตาราง 11 อัตราร้อยละของสมาชิกในครัวเรือน จำแนกตามลักษณะที่สำคัญ และ สถานะทางเศรษฐกิจของครัวเรือน (ต่อ)

TABLE 11 PERCENTAGE OF HOUSEHOLD MEMBERS BY SOME SELECTED CHARACTERISTICS AND SOCIO-ECONOMIC CLASS (Contd.)

ลักษณะของสมาชิกในครัวเรือน	สมาชิกในครัวเรือน										ผู้จ้าง			ผู้ไม่ได้		
	Household Members				Farm Operators			Own Account Workers, Non Farm.			Employees			Economicallly Inactive		
	รวมทั้งสิ้น	ร้อยละ	จำนวน	ร้อยละ	Plant/Animal/Culture	ส่วนใหญ่เป็นเจ้าของที่ดิน	ส่วนใหญ่เป็นเจ้าของที่ดิน	ส่วนใหญ่เป็นเจ้าของที่ดิน	Professional Tech & Adm Workers	General Workers	Clerical, Sales & Services Workers	ผู้ปฏิบัติงานในกระบวนการผลิต	ผู้ปฏิบัติงานในกระบวนการผลิต	ผู้ปฏิบัติงานในกระบวนการผลิต	ผู้ปฏิบัติงานในกระบวนการผลิต	ผู้ปฏิบัติงานในกระบวนการผลิต
Total	187,797	100.0	187,797	100.0	100.0	100.0	100.0	100.0	100.0	100.0	100.0	100.0	100.0	100.0	100.0	100.0
รวมทั้งสิ้น	15,867	8.4	15,867	8.4	10.9	-	15.5	3.6	-	1.4	33.1	6.3	-	-	-	-
รวมทั้งสิ้น	22,686	12.1	22,686	12.1	6.1	100.0	9.8	3.3	-	75.1	34.9	7.8	-	-	-	-
รวมทั้งสิ้น	143,139	76.2	143,139	76.2	82.9	-	100.0	92.7	-	22.3	32.1	81.9	-	-	-	-
รวมทั้งสิ้น	3,859	2.1	3,859	2.1	-	-	-	-	-	-	-	-	-	-	-	-
รวมทั้งสิ้น	318	0.2	318	0.2	-	-	0.4	0.4	-	1.2	-	0.1	-	-	-	-
รวมทั้งสิ้น	1,928	1.0	1,928	1.0	-	-	7.0	-	-	-	-	0.1	-	-	-	-
รวมทั้งสิ้น	40,936	100.0	40,936	100.0	100.0	100.0	100.0	100.0	100.0	100.0	100.0	100.0	100.0	100.0	100.0	100.0
รวมทั้งสิ้น	33,362	81.5	33,362	81.5	100.0	50.0	30.0	51.4	-	100.0	-	81.9	-	-	-	-
รวมทั้งสิ้น	7,554	18.5	7,554	18.5	-	50.0	70.0	48.6	-	-	100.0	18.1	-	-	-	-
รวมทั้งสิ้น	40,936	100.0	40,936	100.0	100.0	100.0	100.0	100.0	100.0	100.0	100.0	100.0	100.0	100.0	100.0	100.0
รวมทั้งสิ้น	60	0.1	60	0.1	-	-	2.1	-	-	-	-	-	-	-	-	-
รวมทั้งสิ้น	40,876	99.9	40,876	99.9	100.0	100.0	97.9	100.0	-	100.0	-	100.0	-	-	-	-

12. สาเหตุที่สมาชิกอายุต่ำกว่า 15 ปี ไม่ได้ อยู่อาศัยกับพ่อแม่หรือแม่ พ่อและหรือแม่เสียชีวิต พ่อแม่แยกกัน

พ่อและหรือแม่ทำงาน

และจังหวัด

พ่อและหรือแม่ทำงาน อยู่ต่างประเทศ

เพื่อการรักษา

สาเหตุอื่น

13. สมาชิกอายุ 6 ปีขึ้นไปที่ไม่เคยเรียนหนังสือ

13.1 คนที่

หญิง

ชาย

13.2 อายุ

6 - 14 ปี

15 - 24 ปี

25 ปีขึ้นไป

The Reasons of Not Living With Their Fat and/or Mother

Father and/or Mother Worked Abroad

Left for Studying

Other Reasons

Household Members Who Are Over 6 Years a Never Attended School

Sex

Female

Male

Age

6 to 14 Years

15 to 24 Years

25 Years or More

ตาราง 11 อัตราร้อยละของสมาชิกในครัวเรือน จำแนกตามลักษณะที่สำคัญ และ สถานะทางเศรษฐกิจครัวเรือน (ต่อ)

TABLE 11 PERCENTAGE OF HOUSEHOLD MEMBERS BY SOME SELECTED CHARACTERISTICS AND SOCIO-ECONOMIC CLASS (Contd.)

ลักษณะของสมาชิกในครัวเรือน	สมาชิกของครัวเรือน										ผู้ว่างงาน	ผู้ไม่ได้
	ผู้ถือครองที่ดินเกษตร					ผู้ที่ไม่ถือครองที่ดิน						
	รวมทั้งสิ้น		รวม		ส่วนที่เหลือ	รวม		รวม		ส่วนที่เหลือ		
	จำนวน	ร้อยละ	จำนวน	ร้อยละ	จำนวน	ร้อยละ	จำนวน	ร้อยละ	จำนวน	ร้อยละ	จำนวน	ร้อยละ
	Number	Percent	Number	Percent	Number	Percent	Number	Percent	Number	Percent	Number	Percent
	395,852	100.0	295,852	100.0	100.0	100.0	100.0	100.0	100.0	100.0	100.0	100.0
หญิง	217,382	54.9	217,382	54.9	42.0	77.2	47.7	63.3	64.4	17.7	66.3	Female
ชาย	178,469	45.1	178,469	45.1	58.0	22.8	52.3	36.7	35.6	82.3	39.7	Male
14-20 ปี	395,852	100.0	395,852	100.0	100.0	100.0	100.0	100.0	100.0	100.0	100.0	Age
6 - 14 ปี	284,345	71.8	284,345	71.8	62.2	68.4	76.4	80.0	84.3	66.5	67.4	6 to 14 Years
15 - 24 ปี	101,196	25.6	101,196	25.6	37.8	31.6	23.5	11.6	14.8	32.8	26.8	15 to 24 Years
25 ปีขึ้นไป	10,311	2.6	10,311	2.6	0.0	0.0	0.1	8.4	0.8	0.6	5.8	25 Years or More
15. สมาชิกอายุ 6 ปีขึ้นไปที่ไม่เรียนแล้ว	815,700	100.0	815,489	100.0	100.0	100.0	100.0	100.0	100.0	100.0	100.0	Household Members Who Are Over 6 Years a
หญิง	434,832	53.2	434,681	53.2	49.4	43.3	52.2	50.2	40.4	47.9	45.6	Recently Attending School
ชาย	381,908	46.8	381,808	46.8	50.1	56.7	47.8	49.8	59.6	52.1	44.4	Sex
6 - 14 ปี	815,700	100.0	815,489	100.0	100.0	100.0	100.0	100.0	100.0	100.0	100.0	Age
15 - 24 ปี	45,253	5.5	45,185	5.5	5.3	13.8	5.2	0.2	9.0	5.5	7.3	6 to 14 Years
25 ปีขึ้นไป	771,314	94.4	771,191	94.5	99.7	86.2	94.8	99.8	100.0	91.0	92.7	15 to 24 Years
												25 Years or More

14. สมาชิกอายุ 6 ปีขึ้นไปที่ไม่เรียนแล้ว

15. สมาชิกอายุ 6 ปีขึ้นไปที่ไม่เรียนแล้ว

Household Members Who Are Over 6 Years a
Did Not Attend School in Present

ตาราง 11 อัตราร้อยละของสมาชิกในครัวเรือน จำแนกตามลักษณะที่สำคัญ และ สถานะทางเศรษฐกิจของครัวเรือน (ต่อ)

TABLE 11 PERCENTAGE OF HOUSEHOLD MEMBERS BY SOME SELECTED CHARACTERISTICS AND SOCIO-ECONOMIC CLASS (Contd.)

ลักษณะของสมาชิกในครัวเรือน	สมาชิกของครัวเรือน										ลักษณะสมาชิกในครัวเรือน	
	ผู้ถือครองกรรมสิทธิ์					ผู้เช่า						
	รวมทั้งสิ้น		ไม่รวม		ประเภท/เลี้ยงสัตว์/พืชเลี้ยง	ไม่รวม		รวม		รวม		
จำนวน	ร้อยละ	จำนวน	ร้อยละ	Plant/Animal/Culture	ส่วนที่เหลือ	ส่วนที่เหลือ	Exclude Servants / Employees	จำนวน	ร้อยละ	จำนวน	ร้อยละ	Benefits from Government Programmes
Number	Percent	Number	Percent	Plant/Animal/Culture	ส่วนที่เหลือ	ส่วนที่เหลือ	Exclude Servants / Employees	Number	Percent	Number	Percent	
รวมทั้งสิ้น	70,447	5.2	70,447	5.2	4.9	-	-	2.1	1.8	6.9	11.4	Social Pension for the Poor Elderly
สมาชิกในครัวเรือน	3,939	0.3	3,939	0.3	-	-	-	-	-	-	-	Social Assistant for Disability
	222,800	16.3	222,800	16.3	8.8	29.0	10.3	18.8	13.3	-	14.3	Free School Lunch/Supplementary Food
	16,113	1.2	16,113	1.2	1.8	5.1	0.6	0.6	0.1	-	0.1	Government Scholarship
	-	-	-	-	-	-	-	-	-	-	-	Other Government Funds for Farmers
21 การได้รับความช่วยเหลือจากรัฐ	6,232	0.5	6,232	0.5	-	-	-	0.1	3.6	-	1.4	Credit from Government Fund
เงินสงเคราะห์ผู้สูงอายุ	60	-	60	-	-	-	-	-	-	-	-	Government Loan for Education
เงินสงเคราะห์ผู้พิการ	172,795	12.7	172,795	12.7	14.1	23.3	12.4	13.5	9.2	25.2	6.1	People Bank
อาหารกลางวันนักเรียน	8,125	0.6	8,125	0.6	1.0	-	-	0.6	0.1	-	-	Village Fund Scheme
ทุนการศึกษาของรัฐ	-	-	-	-	-	-	-	-	-	-	-	Other Government Loan
โครงการอื่นๆ เพื่อเกษตรกร	-	-	-	-	-	-	-	-	-	-	-	-
22 การขยืมเงินจากกองทุนรัฐจัดให้	-	-	-	-	-	-	-	-	-	-	-	-
โครงการเงินกู้เพื่อการศึกษ*	-	-	-	-	-	-	-	-	-	-	-	-
โครงการธนาคารประชาชน	-	-	-	-	-	-	-	-	-	-	-	-
กองทุนหมู่บ้าน / ชุมชนเมือง	-	-	-	-	-	-	-	-	-	-	-	-
กองทุนอื่นๆ	-	-	-	-	-	-	-	-	-	-	-	-

หมายเหตุ -- มีมูลค่าจำนวนเล็กน้อย
Note: -- Negligible amount

ตาราง 12 รายได้และค่าใช้จ่ายเฉลี่ยต่อเดือนของครัวเรือน จำนวนตามลักษณะที่สำคัญของครัวเรือน
TABLE 12 AVERAGE MONTHLY INCOME AND EXPENDITURE OF HOUSEHOLD BY SELECTED HOUSING CHARACTERISTICS

รายได้ / ค่าใช้จ่าย	จำนวนครัวเรือน												Income / Expenditure		
	ชาย						หญิง								
	เฉลี่ยต่อครัวเรือน		ชาย		หญิง		เฉลี่ยต่อครัวเรือน		ชาย		หญิง				
รวมทั้งหมด	4,010	2,580	1,430	0.111	0.136	0.504	1.031	0.883	1.333	0.349	2.925	0.611	0.059	0.053	Total Household
จำนวนประชากร	13,649	9,674	3,975	0.198	0.268	1.869	3.55	3.123	4.616	0.553	10.817	1.941	0.176	0.136	Total Population
1 รายได้ทั้งสิ้นต่อเดือน	4,915,488,222	12,257	12,848	11,191	5,805	10,470	17,721	11,214	14,385	10,366	13,021	12,739	10,896	5,557	1. Total Monthly Income
รายได้ขั้นต่ำ	4,756,683,321	11,851	12,585	10,554	5,805	10,358	17,666	10,721	13,441	10,234	12,948	12,471	9,520	5,948	4.667/ Total Current Income
รายได้ขั้นสูงสุด	3,777,895,188	9,419	9,954	8,456	3,554	8,426	15,005	8,898	11,158	7,429	10,232	9,463	7,454	4,559	Money Income
รายได้จากการจ้าง	2,983,769,672	7,440	7,937	6,544	47	6,614	13,590	7,469	9,744	4,305	8,072	8,025	5,159	3,656	From Earning
เงินได้ที่เป็นค่าเช่าหรือเงินได้จากรายการขาย	737,463,519	1,839	1,880	1,764	3,507	1,811	1,171	965	1,254	2,991	2,018	1,777	2,244	827	From Current Transfer
รายได้จากรัฐบาล	56,341,967	140	137	147	-	1	144	133	200	133	141	161	61	75	From Property Income
รายได้ที่ไม่เป็นเงิน	979,088,132	2,441	2,532	2,098	2,250	1,932	2,661	2,132	2,243	2,805	2,727	2,507	2,157	1,989	Non - money income
รายได้ที่เป็นเงินอื่น ๆ	158,784,902	396	262	657	-	112	94	493	944	152	62	269	1,275	10	Other Money Receipt
2 ค่าใช้จ่ายทั้งสิ้นต่อเดือน	4,858,866,031	12,116	12,496	11,428	7,741	8,668	18,011	12,204	12,861	10,114	11,140	12,557	10,061	6,875	4.617/ 2. Total Monthly Expenditure:
ค่าใช้สอยเพื่อการอุปโภคบริโภค	4,137,665,291	10,317	10,555	9,889	7,696	8,313	15,542	10,172	10,540	8,780	9,131	10,467	8,971	5,913	Consumption Expenditures
อาหารและเครื่องดื่ม (ไม่รวมเหล้า)	1,447,601,258	3,610	3,657	3,525	3,452	2,741	4,538	3,490	3,774	3,335	3,080	3,786	3,312	2,527	Food and Beverages (excludes alcohol)
เครื่องนุ่งห่มและเครื่องใช้	78,407,905	196	208	172	-	703	128	278	154	151	268	183	229	257	Alcoholic Beverages
ยานพาหนะ ยานยนต์ เครื่องมือ	37,348,858	93	111	62	-	22	88	91	94	112	26	102	95	125	Tobacco Products
ค่าใช้สอยเกี่ยวกับที่พักอาศัย	871,791,189	2,174	2,254	2,029	1,853	2,255	2,434	1,938	2,475	2,076	2,396	2,286	1,745	1,215	Household Operation, Furnitures and Equipment
เครื่องนุ่งห่มและรองเท้า	141,027,481	352	348	368	114	270	532	363	445	245	308	406	159	146	Apparel and Footwear
ค่าใช้สอยส่วนบุคคล	125,089,221	314	288	361	288	234	549	310	293	255	352	331	235	280	Personal Care
เวชภัณฑ์และการรักษาพยาบาล	105,205,046	272	325	177	29	33	535	52	283	394	38	337	139	103	Medical and Health Care
ค่าใช้สอยเกี่ยวกับการเดินทางและการสื่อสาร	1,065,651,749	2,657	2,942	2,144	1,041	1,639	6,140	2,747	2,168	1,845	2,138	3,630	1,569	806	Transport and Communication
การศึกษา	74,100,796	185	150	247	590	294	273	257	135	103	357	105	184	52	Education
การบันเทิง การอ่าน และกิจกรรมทางสังคม	66,278,067	165	165	166	160	136	144	130	292	122	188	171	141	99	Recreation Reading and Religious Activity
ค่าใช้จ่ายเกี่ยวกับกิจกรรมทางสังคมนอกประเทศ	120,112,681	300	106	648	-	15	22	536	496	148	1	168	1,161	-	Special Ceremony Expenses
ค่าใช้สอยที่ไม่เกี่ยวกับครัวเรือน	721,200,740	1,798	1,942	1,540	45	355	2,469	2,312	1,334	2,008	1,971	1,090	963	444	Non Consumption Expenditures

(บาท)

ตาราง 12 รายได้และค่าใช้จ่ายเฉลี่ยต่อเดือนของครัวเรือน จำแนกตามลักษณะที่สำคัญของครัวเรือน (ต่อ)

TABLE 12 AVERAGE MONTHLY INCOME AND EXPENDITURE OF HOUSEHOLD BY SELECTED HOUSING CHARACTERISTICS (Contd.)

รายได้ / ค่าใช้จ่าย	กลุ่มขนาดของครัวเรือน (Person)												Income / Expenditure		
	รวมคนในครัวเรือน						Exclude Servants / Employee								
	1	2	3	4	5	>= 8	1	2	3	4	5	>= 8			
จำนวนครัวเรือน (ปีงบประมาณ)	0.264	2.286	0.480	0.351	0.140	0.301	0.051	1.254	1.745	0.991	0.020	1.744	0.991	0.020	Total Household
จำนวนประชากร	0.748	8.395	1.703	0.987	0.330	0.876	0.066	2.027	5.995	5.467	0.161	2.030	5.991	5.467	Total Population
1. รายได้ทั้งสิ้นต่อเดือน	4,646	8,397	9,914	16,114	11,533	34,644	24,005	42,370	11,082	13,189	12,038	15,510	13,170	12,038	1 Total Monthly Income
รายได้ประจำ	4,634	7,924	9,226	15,866	11,382	34,388	23,915	42,290	10,175	13,018	11,899	14,756	12,969	11,899	Total Current Income
รายได้ประจำส่วน	2,670	5,716	7,243	12,248	8,884	30,939	20,613	36,822	7,949	10,563	9,253	10,156	10,545	9,253	Money Income
รายได้จากการทำน.	939	3,985	5,967	9,908	7,441	26,797	16,405	34,377	6,186	8,578	7,022	7,539	8,561	7,022	From Farming
เงินได้ว่าเป็นการช่วยเหลือ	1,647	1,729	1,212	2,156	1,385	3,764	4,024	1,090	1,604	1,829	2,140	2,546	1,603	2,140	From Current Transfer
รายได้จากการรับเงิน	84	28	64	183	58	379	183	1,355	159	166	92	51	162	154	From Property Income
รายได้ที่ไม่เป็นเงิน	1,964	2,208	1,963	3,619	2,458	3,448	3,303	5,468	2,227	2,455	2,646	4,520	2,227	2,454	Non-money Income
รายได้ที่เป็นเงินคืน	12	473	688	248	151	257	89	80	906	171	139	754	906	171	Other Money Receipt
2. ค่าใช้จ่ายทั้งสิ้นต่อเดือน	5,080	9,237	9,619	15,676	10,634	30,724	25,890	28,389	10,487	13,561	11,532	12,968	10,523	13,527	2 Total Monthly Expenditures
ค่าใช้จ่ายเพื่อการอุปโภคบริโภค	4,695	8,100	8,685	13,153	9,853	28,255	19,009	19,037	8,983	11,524	10,377	10,795	8,598	11,516	Consumption Expenditures
อาหารและเครื่องดื่ม (ไม่รวมเครื่องดื่ม)	2,270	3,277	3,454	4,145	3,138	7,025	5,152	4,702	2,435	3,967	4,434	5,244	2,437	3,367	Food and Beverages (excludes alcoholic)
เครื่องดื่มที่มีแอลกอฮอล์	207	142	273	305	700	46	724	47	164	231	162	164	231	Alcoholic Beverages	
ยาสูบ พรม ยาเส้น และอื่นๆ	152	112	60	50	53	141	180	10	72	77	153	53	72	77	Tobacco Products
ค่าใช้จ่ายเกี่ยวกับที่อยู่อาศัย															
เครื่องเรือน และเครื่องใช้ต่าง	1,088	1,594	1,526	2,977	2,523	3,781	5,408	3,902	1,765	2,461	2,182	2,342	1,771	2,457	Household Operation, Furnitures and Equipment
เครื่องนุ่งห่มและรองเท้า	22	229	280	535	290	966	872	705	257	433	332	87	256	433	Apparel and Footwear
ค่าเช่าบ้าน, เฟอร์นิเจอร์ และค่าสาธารณูปโภค	193	238	272	345	271	623	1,040	486	221	367	343	215	221	366	Personal Care
ค่าเช่าบ้านและค่าสาธารณูปโภค	101	135	289	1,007	54	1,452	101	91	101	431	214	49	102	481	Medical and Health Care
ค่าใช้จ่าเกี่ยวกับค่าเดินทางและการสื่อสาร	474	1,312	2,086	2,424	2,278	13,548	6,616	8,938	2,732	2,924	2,120	1,350	2,735	2,922	Transport and Communication
การศึกษา	137	127	144	231	308	404	296	62	102	182	286	634	102	182	Education
การนุ่งห่ม การอ่าน และกิจกรรมทางศาสนา	23	102	215	444	141	156	619	114	174	192	108	121	175	191	Recreation, Reading and Religious Activity
ค่าใช้จ่าเกี่ยวกับงานแต่งงานพิธีไม้อากงพิธีศพ	20	461	46	191	28	113	-	-	561	259	46	561	259	46	Special Ceremony Expenses
ค่าใช้จ่าเกี่ยวกับบริการสุขภาพ	384	1,137	935	2,523	751	2,469	4,881	9,352	1,904	2,027	1,255	2,173	1,925	2,012	Non-Consumption Expenditures

TABLE 12 AVERAGE MONTHLY INCOME AND EXPENDITURE OF HOUSEHOLD BY SELECTED HOUSING CHARACTERISTICS (Contd.)

รายได้ / ค่าใช้จ่าย	การมีภาระของครัวเรือน										Income / Expenditure
	Obligation of Household										
	ผู้พิการ (คน)		ผู้ที่ไม่สามารถดูแลตนเองในชีวิตประจำวัน (คน)		ผู้ที่ไม่สามารถดูแลตนเองในชีวิตประจำวัน (คน)		ผู้ที่ไม่สามารถเดินทางไปนอกเขตพื้นที่อาศัยโดยไม่มีผู้ช่วยเหลือ (คน)		Living Place without Accompany (Persons)		
	1-2	3-4	>=5	1-2	3-4	>=5	1-2	3-4	>=5	>=5	
จำนวนครัวเรือน (เงินไม่ได้อยู่)	0.044	-	-	-	3.991	-	-	3.827	-	-	Total Household
จำนวนประชากร	0.172	-	-	-	13.555	-	-	12.826	-	-	Total Population
1. รายได้ทั้งสิ้นต่อเดือน	8,347	-	-	-	12,299	-	-	12,546	-	-	1. Total Monthly Income
รายได้ประจำ	8,174	-	-	-	11,901	-	-	12,135	-	-	Total Current Income
รายได้เป็นตัวเงิน	5,743	-	-	-	9,456	-	-	9,691	-	-	Money Income
รายได้จากการทำงาน	3,713	-	-	-	7,469	-	-	7,710	-	-	From Earning
เงินได้จากการช่วยเหลือ	1,632	-	-	-	1,846	-	-	1,836	-	-	From Current Transfer
รายได้จากรัฐบาล	389	-	-	-	141	-	-	145	-	-	From Property Income
รายได้ที่เป็นตัวเงิน	2,431	-	-	-	2,445	-	-	2,444	-	-	Non-money Income
รายได้ที่เป็นตัวเงินอื่น ๆ	173	-	-	-	398	-	-	410	-	-	Other Money Receipt
2. ค่าใช้จ่ายทั้งสิ้นต่อเดือน	11,418	-	-	-	12,142	-	-	12,327	-	-	2. Total Monthly Expenditures
ค่าใช้จ่ายเพื่อการอุปโภคบริโภค	9,887	-	-	-	10,337	-	-	10,475	-	-	Consumption Expenditures
อาหารและเครื่องดื่ม (ไม่มีแอลกอฮอล์)	3,675	-	-	-	3,612	-	-	3,631	-	-	Food and Beverages (excludes alcoholic)
เครื่องดื่มที่มีแอลกอฮอล์	81	-	-	-	196	-	-	190	-	-	Alcoholic Beverages
ยาลูก หมาก ยาสูบ และอื่น ๆ	102	-	-	-	93	-	-	94	-	-	Tobacco Products
ค่าใช้จ่ายเกี่ยวกับที่อยู่อาศัย	2,544	-	-	-	2,174	-	-	2,183	-	-	Household Operation, Furnitures and Equipment
เครื่องแต่งบ้าน และเครื่องใช้ต่าง ๆ	352	-	-	-	353	-	-	365	-	-	Apparel and Footwear
เครื่องนุ่งห่มและของทำ	153	-	-	-	315	-	-	316	-	-	Personal Care
ค่าใช้จ่ายส่วนบุคคล	1,212	-	-	-	273	-	-	275	-	-	Medical and Health Care
เวชภัณฑ์และค่าตรวจรักษาพยาบาล	869	-	-	-	2,669	-	-	2,752	-	-	Transport and Communication
ค่าใช้จ่ายเกี่ยวกับการเดินทางและการสื่อสาร	139	-	-	-	185	-	-	186	-	-	Education
การพักผ่อน	212	-	-	-	166	-	-	170	-	-	Recreation Reading and Religious Activity
ค่าใช้จ่ายเกี่ยวกับการจัดงานพิธีในโอกาสพิเศษ	548	-	-	-	301	-	-	314	-	-	Special Ceremony Expenses
ค่าใช้จ่ายที่ไม่เกี่ยวกับอุปโภคบริโภค	1,530	-	-	-	1,805	-	-	1,852	-	-	Non-Consumption Expenditures

ตาราง 12 รายได้และค่าใช้จ่ายเฉลี่ยต่อเดือนของครัวเรือน จำแนกตามลักษณะที่สำคัญของครัวเรือน (ต่อ)

TABLE 12 AVERAGE MONTHLY INCOME AND EXPENDITURE OF HOUSEHOLD BY SELECTED HOUSING CHARACTERISTICS (Contd.)

จำนวนครัวเรือน (ที่แจ้งหนี้ได้ข้อมูล)	กลุ่มหนี้สินของครัวเรือน (บาท)										Income / Expenditure
	Group of Household Debt (Baht)										
	ไม่มีหนี้	<=10,000	10,001-30,000	30,001-50,000	50,001-100,000	100,001-500,000	500,001-1,000,000	1,000,001-5,000,000	5,000,001-10,000,000	> 10,000,000	
จำนวนประชากร	0.986	0.491	0.435	0.585	0.674	0.682	0.097	0.058	--	0.001	Total Household
1 รายได้ทั้งสิ้นต่อเดือน	2.525	1.838	1.699	2.156	2.430	2.576	0.235	0.181	0.004	0.004	Total Population
รายได้ประจำ	9.168	8.498	6.573	6.865	9.211	22.672	35.312	65.956	219.602	44,300	1 Total Monthly Income
รายได้ประจำ	8.743	7.823	6.257	6.554	9.081	22.041	36.285	65.763	219.002	44,300	Total Current Income
รายได้ประจำ	6.518	6.095	4.413	4.326	6.378	18.677	32.246	62.144	209.001	42,800	Money Income
รายได้ประจำ	4.088	5.002	3.290	3.196	4.033	16.059	29.822	57.760	209.001	42,800	From Financing
เงินได้รับเป็นประจำ	2.278	1.092	1.084	1.117	2.303	2.420	1.342	2.298	-	-	From Current Transfer
รายได้ประจำ	152	1	39	13	42	198	1.082	2.086	-	-	From Property Income
รายได้ประจำ	2.226	1.728	1.875	2.228	2.703	3.364	3.039	3.618	10,000	1,500	Non-money Income
รายได้ประจำ	421	675	266	311	130	631	27	193	-	-	Other Money Receipt
2. ค่าใช้จ่ายทั้งสิ้นต่อเดือน	9.078	7.904	6.532	8.463	9.662	20.975	37.522	44.191	103.130	15,285	2 Total Monthly Expenditures
ค่าเช่าที่พักอุปโภคบริโภค	8.026	6.950	7.705	7.426	8.372	17.591	29.246	31.614	44.588	14,270	Consumption Expenditures
ค่าเช่าและเครื่องดื่ม (ไม่มีแอลกอฮอล์)	3.070	3.081	3.404	3.071	3.289	4.636	5.846	8.878	21.895	4,444	Food and Beverages (excludes alcohol)
เครื่องดื่มที่มีแอลกอฮอล์	191	154	145	140	228	245	403	119	-	-	Alcoholic Beverages
ยานพาหนะ ค่าเช่า และอื่นๆ	93	98	80	72	48	175	34	23	-	-	Tobacco Products
ค่าใช้จ่ายเกี่ยวกับที่อยู่อาศัย	1.949	1.640	1.463	2.290	1.979	2.965	4.471	4.779	14.350	4,007	Household Operation, Furnitures and Equipment
เครื่องแต่งบ้าน และเครื่องใช้ต่างๆ	273	287	176	198	251	648	781	2,072	500	-	Apparel and Footwear
เครื่องแต่งบ้านและรองเท้า	235	237	257	224	247	576	670	753	1,150	475	Personal Care
ค่าเช่าและค่าตรวจรักษาพยาบาล	107	48	85	66	273	950	73	829	500	242	Medical and Health Care
ค่าใช้จ่ายเกี่ยวกับการเดินทางและการสื่อสาร	1.373	979	1.193	901	1,475	6,488	16,506	12,846	4,807	4,361	Transport and Communication
การศึกษา	273	97	165	175	137	168	192	406	1,475	388	Education
การพักผ่อน การงาน และกิจกรรมทางศาสนา	107	140	94	40	116	397	111	906	-	315	Recreation, Reading and Religious Activity
ค่าใช้จ่ายเกี่ยวกับกิจกรรมพิเศษ (พิธีมงคล)	354	188	531	239	428	131	105	3	-	-	Special Ceremony Expenses
ค่าใช้จ่ายที่ไม่เกี่ยวกับอุปโภคบริโภค	1,052	954	828	1,037	1,291	3,384	8,276	12,577	60,542	1,013	Non-Consumption Expenditures

หน่วยวัด - มีข้อมูลจำนวนเล็กน้อย
Note: - Negligible amount

ตาราง 13 อัตราร้อยละของครัวเรือนที่รายงานการเป็นเจ้าของสินทรัพย์ จำแนกตามลักษณะที่สำคัญของครัวเรือน (ต่อ)

TABLE 13 PERCENTAGE OF HOUSEHOLDS REPORTING OWNERSHIP OF DURABLE GOODS BY SOME SELECTED HOUSEHOLD CHARACTERISTICS (Contd.)

สินทรัพย์ Total	หัวหน้าครัวเรือน Household Head										Durable Goods (Private Use)			
	เพศ Sex		อายุ (ปี) Age (Years)				สถานภาพการสมรส Marital Status							
	ชาย Male	หญิง Female	< 20	20 - 29	30 - 39	40 - 49	50 - 59	>= 60	โสด Never Married	แต่งงาน Married		หย่าร้าง Divorced	แยกกันอยู่ Separated	
จำนวน Number	ร้อยละ Percent	ชาย Male	หญิง Female	< 20	20 - 29	30 - 39	40 - 49	50 - 59	>= 60	โสด Never Married	แต่งงาน Married	หย่าร้าง Divorced	แยกกันอยู่ Separated	
55,965	14.0	13.4	16.0	38.4	34.2	24.6	15.6	13.1	5.2	42.9	12.8	4.2	2.9	3.3
18,705	4.7	4.9	4.2	-	1.0	1.7	10.0	5.1	2.2	12.8	4.6	1.0	-	2.0
47,364	11.8	12.0	11.4	0.5	1.1	19.8	14.8	7.6	11.4	15.1	12.5	8.2	2.9	3.3
(รวมเครื่องร่อนต่าง PCT)														
279,365	69.7	72.6	64.4	85.7	99.1	87.0	70.9	73.0	55.3	89.1	69.1	60.1	98.9	47.4
2,196	0.5	0.8	0.1	-	0.4	0.2	0.2	2.1	-	-	0.7	0.1	-	-
400,747	99.9	99.9	99.9	100.0	99.5	100.0	99.9	100.0	99.9	100.0	99.9	99.9	100.0	100.0
54,368	13.6	14.8	11.4	-	1.2	8.4	14.9	18.2	13.9	6.4	14.0	11.9	61.2	1.4
17,238	4.3	4.4	4.0	38.4	0.2	1.3	2.6	4.6	4.2	12.6	4.2	0.5	2.0	-
131,580	32.8	34.9	29.1	85.8	38.8	46.6	35.9	32.0	21.1	70.7	29.8	25.5	35.5	7.0
(ใช้ในครัวเรือน และ/หรือ ใช้ในธุรกิจ)														
229,390	57.2	58.1	55.6	27.7	16.4	60.6	70.1	54.6	64.8	33.9	60.3	56.9	62.2	41.1
306,635	76.5	79.0	71.9	98.9	97.1	91.6	83.6	79.6	69.8	76.8	80.4	69.8	64.1	63.4
21,806	5.4	5.3	5.6	-	0.4	22.8	5.3	1.7	2.5	18.9	4.8	1.3	1.0	-
61,819	15.4	17.0	12.6	-	2.1	37.0	13.7	12.8	13.1	1.5	18.5	11.0	1.7	6.1
รวมตู้														
134,842	33.6	43.8	15.2	-	0.6	19.0	35.5	45.7	35.2	0.2	40.1	28.6	-	-
ประเภทเดียวกัน														
เรือยนต์														

ตาราง 13 อัตราร้อยละของครัวเรือนที่รายงานการเป็นเจ้าของสินทรัพย์ จำแนกตามลักษณะที่สำคัญของครัวเรือน (ต่อ)

TABLE 13 PERCENTAGE OF HOUSEHOLDS REPORTING OWNERSHIP OF DURABLE GOODS BY SOME SELECTED HOUSEHOLD CHARACTERISTICS (Contd.)

สินทรัพย์ (หน่วย : แสน)	กลุ่มขนาดของครัวเรือน (คน) Groups of Household Size (Persons)						กลุ่มค่าใช้จ่ายทั้งสิ้นเดือนต่อครัวเรือน (บาท) Groups of Total Monthly Expenditure Per Household (Baht)						Total Households (in 100 thousand) (Private Use)	Durable Goods
	จำนวนสมาชิกครัวเรือน เฉลี่ยต่อครัวเรือน		จำนวนสินทรัพย์ เฉลี่ยต่อครัวเรือน		จำนวนสินทรัพย์ เฉลี่ยต่อครัวเรือน		จำนวนสินทรัพย์ เฉลี่ยต่อครัวเรือน		จำนวนสินทรัพย์ เฉลี่ยต่อครัวเรือน		จำนวนสินทรัพย์ เฉลี่ยต่อครัวเรือน			
	1 - 2	3 - 4	5 - 7	>= 8	< 1,500	1,500-3,000	3,001-5,000	5,001-10,000	10,001-15,000	15,001-30,000	30,001-50,000	> 50,000		
จำนวนครัวเรือน (ที่แจ้งไม่ได้ข้อมูล)	1,254	1,745	0,991	0,02	0,02	3,181	0,515	0,28	0,093	0,002	0,001	-	-	-
(ใช้ในครัวเรือน)														
เตียงนอนไม้หรือโลหะ	30.5	37.1	46.1	91.7	1.4	28.9	75.3	59.5	94.2	71.1	-	-	-	Bed (Wood or Metal)
เตาแก๊สอาหาร-แก๊ส	47.8	55.2	49.1	95.1	1.0	42.5	87.9	82.2	96.2	100.0	-	-	-	Cooking Stove - Gas
เตาต้มน้ำร้อนไฟฟ้า	22.3	24.0	18.2	78.9	1.0	16.7	36.6	53.7	75.7	28.3	-	-	-	Cooking Stove - Electric
เตาอบไมโครเวฟ	4.6	8.3	1.5	3.2	1.0	0.4	9.9	50.0	37.0	51.5	-	-	-	Microwave Oven
กระติกต้มน้ำไฟฟ้า	44.3	52.0	53.4	95.7	1.0	41.1	80.6	91.6	96.6	71.1	-	-	-	Electric Pot
ตู้เย็น	67.8	73.1	71.2	100.0	1.0	64.4	94.9	99.8	100.0	100.0	-	-	-	Refrigerator
เตาไฟฟ้า	57.4	79.4	77.8	100.0	1.1	67.1	90.3	94.4	97.7	100.0	-	-	-	Electric Iron
หม้อหุงต้มอาหารไฟฟ้า	76.4	82.1	85.6	17.1	1.0	77.9	90.6	99.7	97.7	100.0	-	-	-	Electric Cooking Pot
พัดลม	91.8	98.4	90.1	100.0	2.2	92.8	100.0	100.0	100.0	100.0	-	-	-	Electric Fan
วิทยุ	56.3	54.3	61.1	90.2	1.0	50.9	79.6	83.6	40.7	51.5	-	-	-	Radio
โทรทัศน์	91.3	98.4	98.3	100.0	1.2	95.2	99.7	100.0	97.7	100.0	-	-	-	T V
เครื่องเล่นวีซีดี/ดีวีดี/ซีดี/ดีวีดี	54.7	64.4	73.9	90.2	1.1	57.3	87.4	90.9	52.6	100.0	-	-	-	Video/VCD/DVD Player
เครื่องซักผ้า	13.3	25.8	25.2	94.1	1.0	11.6	58.9	70.3	91.0	100.0	-	-	-	Washing Machine
เครื่องปรับอากาศ	4.2	7.5	5.8	8.2	1.2	0.4	14.1	45.9	82.5	71.1	-	-	-	Air Conditioner
เครื่องทำน้ำร้อนน้ำอุ่น ในท้องถิ่น	3.6	6.2	10.1	8.2	1.0	1.0	25.7	23.3	76.0	71.1	-	-	-	Water Boiler

ตาราง 13 อัตราร้อยละของครัวเรือนที่รายงานการเป็นเจ้าของสินทรัพย์ จำแนกตามลักษณะที่สำคัญของครัวเรือน (ต่อ)
 TABLE 13 PERCENTAGE OF HOUSEHOLDS REPORTING OWNERSHIP OF DURABLE GOODS BY SOME SELECTED HOUSEHOLD CHARACTERISTICS (Contd.)

สินทรัพย์	กลุ่มรายได้ทั้งสิ้นต่อเดือนต่อครัวเรือน (บาท)							Total Households (in 100 thousand) (Private Use)	Durable Goods
	< 1,500	1,500-3,000	3,001-5,000	5,001-10,000	10,001-15,000	15,001-30,000	> 50,000		
จำนวนครัวเรือน (ที่แจ้งมีได้ข้อมูล)	0.080	0.576	0.678	1.218	0.616	0.384	0.349	0.109	
(หน่วย : แสน)									
(ใช้ในครัวเรือน)									
เตียงนอนไม้หรือโลหะ	32.9	16.2	16.8	31.8	51.7	61.3	64.5	97.7	Bed (Wood or Metal)
เตาฟุ้งร้อนอาหาร-แก๊ส	43.3	18.0	45.6	43.7	60.6	73.9	92.9	98.2	Cooking Stove - Gas
เตาฟุ้งร้อนอาหาร-ไฟฟ้า	-	6.5	14.4	22.4	16.6	25.1	62.3	65.6	Cooking Stove - Electric
เตาอบไมโครเวฟ	-	-	-	0.5	1.3	10.5	23.5	74.6	Microwave Oven
กระติกต้มน้ำไฟฟ้า	22.0	24.5	26.9	50.0	59.3	80.1	80.5	98.2	Electric Pot
ตู้เย็น	45.1	45.0	58.9	70.1	81.9	89.4	95.8	99.4	Refrigerator
เตารีดไฟฟ้า	44.1	34.2	70.7	71.2	85.9	94.8	95.1	85.5	Electric Iron
หม้อฟุ้งร้อนอาหารไฟฟ้า	23.6	51.8	72.6	89.5	91.7	87.6	99.2	100.0	Electric Cooking Pot
พัดลม	67.1	79.3	99.8	95.5	95.6	100.0	100.0	100.0	Electric Fan
วิทยุ	76.0	31.3	31.3	63.4	65.1	75.8	74.3	91.9	Radio
โทรทัศน์	99.2	85.2	99.6	98.5	92.9	99.6	99.8	99.4	TV
เครื่องเล่นวีซีดี/ดีวีดี/ดีวีดี	76.2	33.1	47.6	64.0	66.9	95.3	92.3	96.9	Video/VCD/DVD Player
เครื่องซักผ้า	-	3.0	2.3	9.8	30.5	54.8	74.7	82.9	Washing Machine
เครื่องปรับอากาศ	-	-	-	0.4	8.3	9.1	30.9	41.1	Air Conditioner
เครื่องทำน้ำร้อนน้ำอุ่น ในอ่างน้ำ	-	-	-	0.5	10.8	7.7	30.3	43.6	Water Boiler

ตาราง 13 อัตราร้อยละของครัวเรือนที่รายงานการเป็นเจ้าของสินทรัพย์ จำแนกตามลักษณะที่สำคัญของครัวเรือน (ต่อ)
 TABLE 13 PERCENTAGE OF HOUSEHOLDS REPORTING OWNERSHIP OF DURABLE GOODS BY SOME SELECTED HOUSEHOLD CHARACTERISTICS (Contd.)

สินทรัพย์	กลุ่มรายได้ทั้งสิ้นต่อเดือนครัวเรือน (บาท)						Durable Goods	
	< 1,500	1,500-3,000	3,001-5,000	5,001-10,000	10,001-15,000	15,001-30,000		30,001-50,000
(ใช้ในครัวเรือน)								(Private Use)
เครื่องคอมพิวเตอร์	-	-	0.1	9.0	11.5	34.2	46.7	77.6
เครื่องคอมพิวเตอร์ ที่เชื่อมต่อกับอินเทอร์เน็ต	-	-	-	-	7.3	2.0	22.1	52.7
โทรศัพท์	-	-	5.1	2.5	12.4	23.2	49.9	62.5
(รวมเครื่องต่อพ่วง PCT)								
โทรศัพท์เคลื่อนที่	55.7	34.5	53.7	71.1	83.1	98.8	92.1	98.5
โทรศัพท์	-	-	2.6	0.1	-	0.3	-	2.5
หลอดไฟแอลอีดี	100.0	100.0	100.0	100.0	100.0	99.5	99.8	100.0
หลอดไฟดวงกลม	-	16.2	11.0	9.9	12.1	21.6	13.4	46.1
หลอดตะเกียบ	-	2.6	0.2	3.6	3.2	9.7	2.5	42.9
สมาชิกใช้อินเทอร์เน็ต	0.8	12.6	33.2	31.3	29.4	43.6	53.7	92.2
(ใช้ในครัวเรือน และหรือ ใช้ในธุรกิจ)								(Private and/or Business Use)
รถจักรยาน	78.9	48.7	58.2	56.8	62.1	60.5	58.5	40.7
รถจักรยานยนต์	54.9	40.3	62.9	87.2	95.9	85.2	85.2	79.1
รถยนต์ส่วนบุคคล	-	-	-	0.1	3.3	7.5	42.6	17.5
รถบรรทุกเล็ก/ รถปิกอัพ	-	3.3	3.2	1.7	17.1	34.5	64.6	85.6
รถตู้								
รถไถเดิน และรถอื่น ๆ	75.2	30.2	43.1	31.8	41.3	39.1	7.8	1.7
ประเภทเดียวกัน								
เรือยนต์	-	-	-	-	-	-	-	-
Motor - Boat								

