

การสำรวจภาวะเศรษฐกิจและสังคมของครัวเรือน พ.ศ. 2550  
จังหวัดสุโขทัย

THE 2007 HOUSEHOLD SOCIO - ECONOMIC SURVEY  
SUKHOTHAI PROVINCE



หน่วยงานเจ้าของเรื่อง  
กลุ่มสถิติเศรษฐกิจครัวเรือน  
สำนักสถิติเศรษฐกิจและสังคม  
สำนักงานสถิติแห่งชาติ  
โทรศัพท์ 0 2281 0333 ต่อ 1207 1209  
โทรสาร 0 2281 8617  
ไปรษณีย์อิเล็กทรอนิกส์ : esesnso@nso.go.th

Division-in-Charge  
Household Economic Statistics Group  
Economic and Social Statistics Bureau  
National Statistical Office  
Tel. +66 (0) 2281 0333 ext. 1207 1209  
Fax : +66 (0) 2281 8617  
E-mail: esesnso@nso.go.th

**หน่วยงานที่เผยแพร่** สำนักงานสถิติพยากรณ์  
สำนักงานสถิติแห่งชาติ  
ถนนหลานหลวง เขตป้อมปราบศัตรูพ่าย กทม. 10100  
โทร 0 2281 0333 ต่อ 1413  
โทรสาร 0 2281 6438  
ไปรษณีย์อิเล็กทรอนิกส์ [services@nso.go.th](mailto:services@nso.go.th)

**Distributed by** Statistical Forecasting Bureau  
National Statistical Office,  
Larn Luang Rd., Bangkok 10100, THAILAND  
Tel : + 66 (0) 2281 0333 ext. 1413  
Fax : + 66 (0) 2281 6438  
E-mail: [services@nso.go.th](mailto:services@nso.go.th)

**ปีที่จัดพิมพ์** 2551  
**Published** 2008  
**ISSN** 1905-6397

**จัดพิมพ์โดย** สำนักงานสถิติจังหวัดสุโขทัย  
**Printed by** Sukhothai Provincial Statistical Office

## คำนำ

สำนักงานสถิติแห่งชาติ ได้ดำเนินการสำรวจภาวะเศรษฐกิจและสังคมของครัวเรือน พ.ศ. 2550 ทั่วประเทศ ในคาบเวลาตั้งแต่เดือนมกราคม ถึงเดือนธันวาคม 2550 วัตถุประสงค์ของการสำรวจนี้ เพื่อเก็บรวบรวมข้อมูลเกี่ยวกับรายได้ รายจ่ายของครัวเรือน หนี้สินของครัวเรือน ลักษณะที่อยู่อาศัยตลอดจนการเป็นเจ้าของสินทรัพย์ถาวร รายงานผลการสำรวจ จัดพิมพ์เป็นรายจังหวัดฉบับรายภาคและทั่วราชอาณาจักร

ในรายงานฉบับนี้ เป็นการเสนอผลระดับจังหวัดของสุโขทัย ซึ่งได้แสดงไว้เฉพาะตารางข้อมูลพื้นฐานที่สำคัญ ๆ ทางด้านรายได้ ค่าใช้จ่าย ภาวะหนี้สินและทรัพย์สินของครัวเรือน โครงสร้างของสมาชิกในครัวเรือน ลักษณะที่อยู่อาศัย การทำงาน ตลอดจนการได้รับสวัสดิการความช่วยเหลือจากรัฐ การใช้บริการของภาครัฐ โดยจำแนกข้อมูลตามสถานะทางเศรษฐกิจสังคมของครัวเรือน โดยรวมทั้งจังหวัด

สำนักงานสถิติจังหวัดสุโขทัย ขอขอบคุณทุกท่านที่ได้ให้ความอนุเคราะห์ข้อมูลสำหรับนำมาประมวลผลเป็นข้อมูลสถิติและจัดทำรายงานฉบับนี้ และหวังว่ารายงานฉบับนี้จะเป็นประโยชน์แก่ผู้ใช้ข้อมูลสถิติตามสมควร สำนักงานสถิติจังหวัดสุโขทัย ยินดีรับคำแนะนำหรือข้อคิดเห็นจากผู้ใช้ข้อมูลสถิติทุกท่าน อันจะเป็นประโยชน์อย่างยิ่งในการใช้เป็นแนวทางปรับปรุงแก้ไขการจัดทำรายงานผลฉบับต่อไป

สำนักงานสถิติจังหวัดสุโขทัย

สำนักงานสถิติแห่งชาติ

กระทรวงเทคโนโลยีสารสนเทศและการสื่อสาร

## บทสรุปสำหรับผู้บริหาร

สำนักงานสถิติแห่งชาติ ได้มอบหมายให้สำนักงานสถิติจังหวัดสุโขทัย ดำเนินการจัดทำการสำรวจภาวะเศรษฐกิจและสังคมของครัวเรือนเป็นประจำทุกปี

โดยในปี 2550 นี้ได้ทำการเก็บรวบรวมข้อมูลทุกเดือนตั้งแต่เดือน มกราคม – ธันวาคม 2550 จากครัวเรือนตัวอย่าง ทั้งในเขตและนอกเขตเทศบาล ประมาณ 720 ครัวเรือน ซึ่งสรุปผลการสำรวจที่สำคัญได้ดังนี้

### รายได้ของครัวเรือน

ในปี 2550 ครัวเรือนในจังหวัดสุโขทัย มีรายได้เฉลี่ยเดือนละ 12,720 บาท รายได้ส่วนใหญ่เป็นรายได้จากการทำงาน ซึ่งมีประมาณร้อยละ 65.7 ประกอบไปด้วย ค่าจ้างและเงินเดือน ร้อยละ 24.2 จากกำไรจากการทำการเกษตร ร้อยละ 24.1 และกำไรสุทธิจากการทำธุรกิจที่ไม่ใช่การเกษตร ร้อยละ 17.4 ส่วนรายได้ที่ไม่ได้เกิดจากการทำงาน ที่สำคัญคือ เงินที่ได้รับความช่วยเหลือจากบุคคลอื่นนอกครัวเรือนหรือรัฐ ร้อยละ 12.9 รายได้ในรูปสวัสดิการ/สินค้าและบริการต่างๆ ร้อยละ 14.1 นอกจากนั้นยังมีรายได้จากทรัพย์สิน เช่น ดอกเบี้ยเงินฝากและเงินปันผล ร้อยละ 1.3 เป็นต้น

### รายจ่ายของครัวเรือน<sup>1/</sup>

ในปี 2550 ครัวเรือนในจังหวัดสุโขทัย มีค่าใช้จ่ายเฉลี่ยเดือนละ 8,695 บาท ค่าใช้จ่ายส่วนใหญ่ร้อยละ 87.8 เป็นค่าใช้จ่ายเพื่อการอุปโภคบริโภคในครัวเรือน ประกอบด้วยค่าใช้จ่ายเกี่ยวกับอาหาร เครื่องดื่ม และยาสูบมากที่สุด ร้อยละ 31.8 รองลงมา ได้แก่ ค่าที่อยู่อาศัยและเครื่องใช้ภายในบ้าน ร้อยละ 21.7 ค่าใช้จ่ายเกี่ยวกับยานพาหนะและการสื่อสาร ร้อยละ 19.2 ส่วนค่าใช้จ่ายเพื่อการรักษาพยาบาลและการศึกษา มีเพียงร้อยละ 2.5 และ 1.6 ตามลำดับ

### หนี้สินของครัวเรือน

ในปี 2550 พบว่า ครัวเรือนในจังหวัดสุโขทัย มีหนี้สินเฉลี่ย 85,399 บาทต่อครัวเรือนทั้งสิ้น โดยส่วนใหญ่ ร้อยละ 40.0 เป็นจำนวนหนี้ที่นำมาเพื่อใช้ในการประกอบอาชีพทำการเกษตร รองลงมาหนี้เพื่อใช้ในการอุปโภคบริโภค ร้อยละ 27.0 หนี้เพื่อใช้ในการซื้อบ้านและที่ดิน ร้อยละ 16.0 หนี้ที่ใช้ประกอบอาชีพทำธุรกิจที่ไม่ใช่การเกษตร ร้อยละ 6.8 และใช้ในการศึกษา มีเพียง ร้อยละ 6.2 ส่วนที่เหลือเป็นหนี้สินอื่นๆ เช่น หนี้จากการค้าประกัน ค่าชดเชยค่าเสียหาย เป็นต้นอีก ร้อยละ 4.0

<sup>1/</sup>ไม่รวม รายจ่ายเพื่อการออมและสะสมทุน เช่น ซื้อ/เช่าซื้อบ้าน ที่ดิน และของมีค่าต่างๆ การประกันชีวิตแบบสะสมทรัพย์ เป็นต้น



## การเปลี่ยนแปลงรายได้ ค่าใช้จ่าย และหนี้สินของครัวเรือน

เมื่อเปรียบเทียบอัตราการเปลี่ยนแปลงต่อปีของรายได้ และค่าใช้จ่ายของครัวเรือนทั่วประเทศ พบว่า ผลสำรวจในปี 2550 ทั้งรายได้ ค่าใช้จ่าย และหนี้สินของครัวเรือนในจังหวัดสุโขทัย ลดลงจากปี 2549 เป็นร้อยละ 8.1 , 12.5 และ 20.9 ต่อปี ตามลำดับ และอัตราร้อยละของค่าใช้จ่ายต่อรายได้ เป็น 68.4

### การกระจายรายได้ของครัวเรือน

ในการวิเคราะห์การกระจายรายได้ของครัวเรือน โดยคำนวณหาค่าสัมประสิทธิ์ของความไม่เสมอภาค (Gini Coefficient) ได้จัดแบ่งครัวเรือนเป็น 10 กลุ่มเท่าๆ กันกลุ่มละ 10% โดยเรียงลำดับครัวเรือนตามรายได้ประจำต่อคนต่อเดือน จากน้อยไปหามาก ดังนั้นกลุ่มที่ 1 จะเป็นกลุ่มที่มีรายได้น้อยที่สุด กลุ่มที่ 10 จะเป็นกลุ่มที่มีรายได้มากที่สุด จากนั้นนำสัดส่วนของรายได้ประจำของทุกกลุ่มมาคำนวณค่าสัมประสิทธิ์ของความไม่เสมอภาค จากผลการวิเคราะห์พบว่า ค่าสัมประสิทธิ์ของความไม่เสมอภาค ในด้านการกระจายรายได้ของครัวเรือนในจังหวัดสุโขทัยมีค่าลดลงจาก 0.457 ในปี 2549 เป็น 0.376 ในปี 2550 แสดงให้เห็นว่าความเหลื่อมล้ำของการกระจายรายได้ของครัวเรือนในจังหวัดสุโขทัยมีแนวโน้มลดลง ประชากรมีรายได้ที่ไม่แตกต่างกันมากขึ้น

กล่าวคือ ครัวเรือนในกลุ่มแรก คือกลุ่มที่มีรายได้น้อยที่สุดมีประชากรประมาณร้อยละ 11.7 ของประชากรทั้งจังหวัด แต่มีส่วนแบ่งของรายได้ประจำประมาณร้อยละ 2.7 ของรายได้ของครัวเรือนทั้งจังหวัด ในขณะที่ครัวเรือนในกลุ่มสุดท้ายซึ่งเป็นกลุ่มที่มีรายได้มากที่สุด มีประชากรในกลุ่มคิดเป็นประมาณร้อยละ 8.7 แต่มีส่วนแบ่งของรายได้ประจำร้อยละ 32.3 ของรายได้ของครัวเรือนทั้งสิ้น จะเห็นได้ว่าครัวเรือนกลุ่มที่มีรายได้มากที่สุด มีส่วนแบ่งของรายได้ประจำคิดเป็น 44 เท่าของกลุ่มที่มีรายได้น้อยที่สุด และโดยเฉลี่ยแล้วประชากรมีรายได้ประจำต่อคนประมาณเดือนละ 3,763 บาท เมื่อเปรียบเทียบกับผลการสำรวจปี 2549 ที่มีรายได้ประจำต่อคน เดือนละ 4,250 บาท จะเห็นว่าในช่วงระยะเวลา 1 ปี ประชากรของจังหวัดสุโขทัยมีรายได้ลดลงคิดเป็นร้อยละ 11.5

# สารบัญ

	หน้า
คำนำ	ค
บทสรุปสำหรับผู้บริหาร	จ
สารบัญแผนภูมิ	ฉ
สารบัญตาราง	ฉ
<b>บทที่ 1 บทนำ</b>	<b>1</b>
1.1 ความเป็นมา	1
1.2 วัตถุประสงค์	1
1.3 ขอบข่ายและคุ้มครอง	1
1.4 เวลาอ้างอิง	1
1.5 รายการข้อมูลที่เกี่ยวข้อง	2
1.6 คำจำกัดความ	3
<b>บทที่ 2 ระเบียบวิธี</b>	<b>7</b>
2.1 แผนการสุ่มตัวอย่าง	7
2.2 วิธีการประมาณผล	8
2.3 สูตรการคำนวณร้อยละของการเปลี่ยนแปลงต่อปี	10
2.4 วิธีการเก็บรวบรวมข้อมูล	10
2.5 การประมวลผลข้อมูล	10
<b>บทที่ 3 ผลการสำรวจที่สำคัญ</b>	<b>11</b>
3.1 รายได้เฉลี่ยต่อเดือนของครัวเรือนในจังหวัด	11
3.2 แหล่งที่มาของรายได้	11
3.3 ค่าใช้จ่ายเฉลี่ยต่อเดือนของครัวเรือนในจังหวัด	13
3.4 ประเภทของค่าใช้จ่าย	13
3.5 ค่าใช้จ่ายเกี่ยวกับอาหารและเครื่องดื่ม	15
3.6 เปรียบเทียบรายได้ และค่าใช้จ่ายเฉลี่ยต่อเดือนและหนี้สินเฉลี่ยของครัวเรือน	17
3.7 เปรียบเทียบรายได้ และค่าใช้จ่ายเฉลี่ยต่อคนต่อเดือนของครัวเรือน ในจังหวัดต่าง ๆ ในภาคเหนือ	20
3.8 การแจกแจงครัวเรือนตามชั้นของรายได้ประจำ และค่าใช้จ่าย เพื่อการอุปโภคบริโภคเฉลี่ยต่อเดือนของครัวเรือน	22
3.9 การกระจายรายได้และสัมประสิทธิ์ของความไม่เสมอภาค	23
<b>ตารางสถิติ</b>	
สารบัญตารางสถิติ	27

## สารบัญแผนภูมิ

		หน้า
แผนภูมิ ก	อัตราร้อยละของรายได้เฉลี่ยต่อครัวเรือน จำแนกตามแหล่งที่มาของรายได้	๑
แผนภูมิ ข	รายได้และค่าใช้จ่ายเฉลี่ยต่อเดือนของครัวเรือน ปี 2550	๑
แผนภูมิ ค	หนี้สินเฉลี่ยต่อครัวเรือน ปี 2550 จำแนกตามสถานะทางเศรษฐกิจสังคมของครัวเรือน	๓
แผนภูมิ ง	รายได้และค่าใช้จ่ายเฉลี่ยต่อเดือนของครัวเรือน ปี 2543 - 2550	๓

## สารบัญตาราง

	หน้า	
ตาราง ก	รายได้เฉลี่ยต่อเดือนของครัวเรือน จำแนกตามแหล่งที่มาของรายได้ และสถานะทางเศรษฐกิจสังคมของครัวเรือน	12
ตาราง ข	ค่าใช้จ่ายเฉลี่ยต่อเดือนของครัวเรือน จำแนกตามประเภทของค่าใช้จ่าย และสถานะทางเศรษฐกิจสังคมของครัวเรือน	14
ตาราง ค	ค่าใช้จ่ายเกี่ยวกับอาหาร และเครื่องคั้นเฉลี่ยต่อเดือนของครัวเรือน จำแนกตามหมวดของอาหาร และเครื่องคั้น และสถานะทางเศรษฐกิจสังคมของครัวเรือน	16
ตาราง ง	รายได้ ค่าใช้จ่ายเฉลี่ยต่อเดือน และจำนวนหนี้สินเฉลี่ยของครัวเรือน จำแนกตามสถานะทางเศรษฐกิจสังคมของครัวเรือน	18
ตาราง จ	เปรียบเทียบรายได้ และค่าใช้จ่ายเฉลี่ยต่อเดือน และจำนวนหนี้สินเฉลี่ยของครัวเรือน จำแนกตาม สถานะทางเศรษฐกิจสังคมของครัวเรือน ปี 2545 และ 2547	19
ตาราง ฉ	เปรียบเทียบรายได้ประจำ และค่าใช้จ่ายเพื่อการอุปโภคบริโภคเฉลี่ยต่อคนต่อเดือนของครัวเรือนในจังหวัดต่างๆ ในภาคเหนือ	21
ตาราง ช	อัตราร้อยละของครัวเรือน จำแนกตามชั้นของรายได้ประจำ และค่าใช้จ่ายเพื่อการอุปโภคบริโภคเฉลี่ยต่อเดือนของครัวเรือน	22
ตาราง ซ	ส่วนแบ่งของรายได้ประจำของครัวเรือน โดยจำแนกครัวเรือนเป็น 5 กลุ่ม เรียงตามลำดับของรายได้ประจำต่อคนต่อเดือน	24



แผนภูมิ ก อัตราร้อยละของรายได้เฉลี่ยต่อครัวเรือน จำแนกตามแหล่งที่มาของรายได้

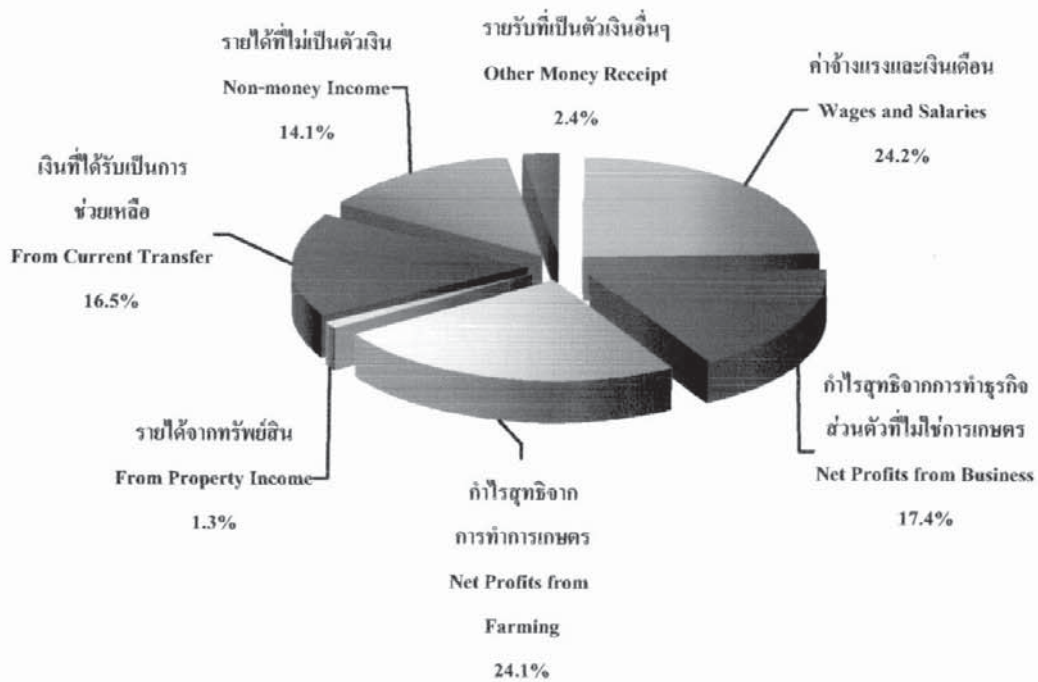

ที่มา : รายงานสำรวจภาวะเศรษฐกิจและสังคมของครัวเรือน พ.ศ. 2550 จังหวัดสุโขทัย สำนักงานสถิติแห่งชาติ

แผนภูมิ ข รายได้และค่าใช้จ่ายเฉลี่ยต่อเดือนของครัวเรือน ปี 2550

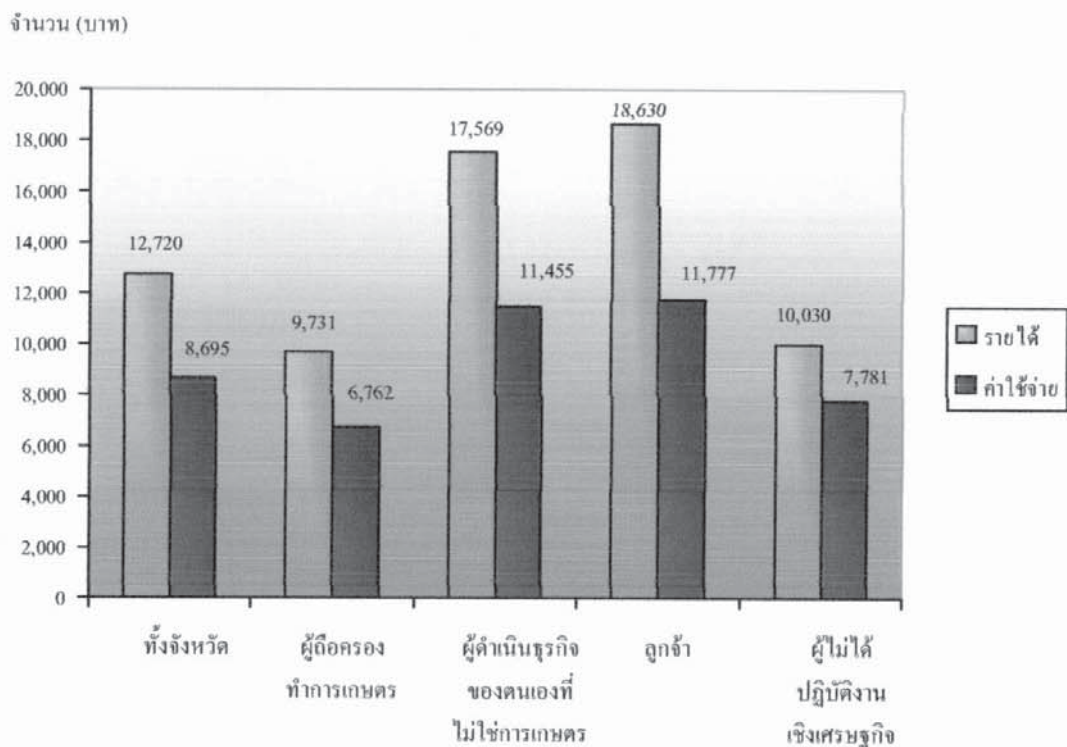

ที่มา : รายงานสำรวจภาวะเศรษฐกิจและสังคมของครัวเรือน พ.ศ. 2550 จังหวัดสุโขทัย สำนักงานสถิติแห่งชาติ

แผนภูมิ ค หนี้สินเฉลี่ยต่อครัวเรือน ปี 2550 จำแนกตามสถานะทางเศรษฐกิจสังคมของครัวเรือน

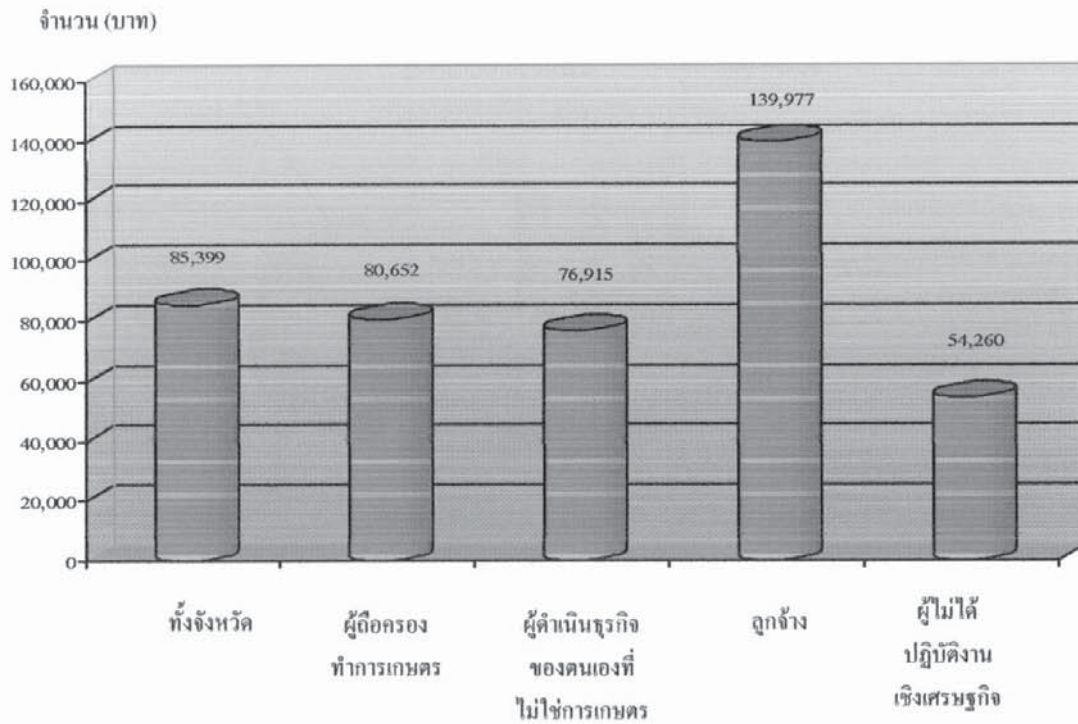

ที่มา : รายงานสำรวจภาวะเศรษฐกิจและสังคมของครัวเรือน พ.ศ. 2550 จังหวัดสุโขทัย สำนักงานสถิติแห่งชาติ

แผนภูมิ ง รายได้และค่าใช้จ่ายเฉลี่ยต่อเดือนของครัวเรือน ปี 2543 - 2550

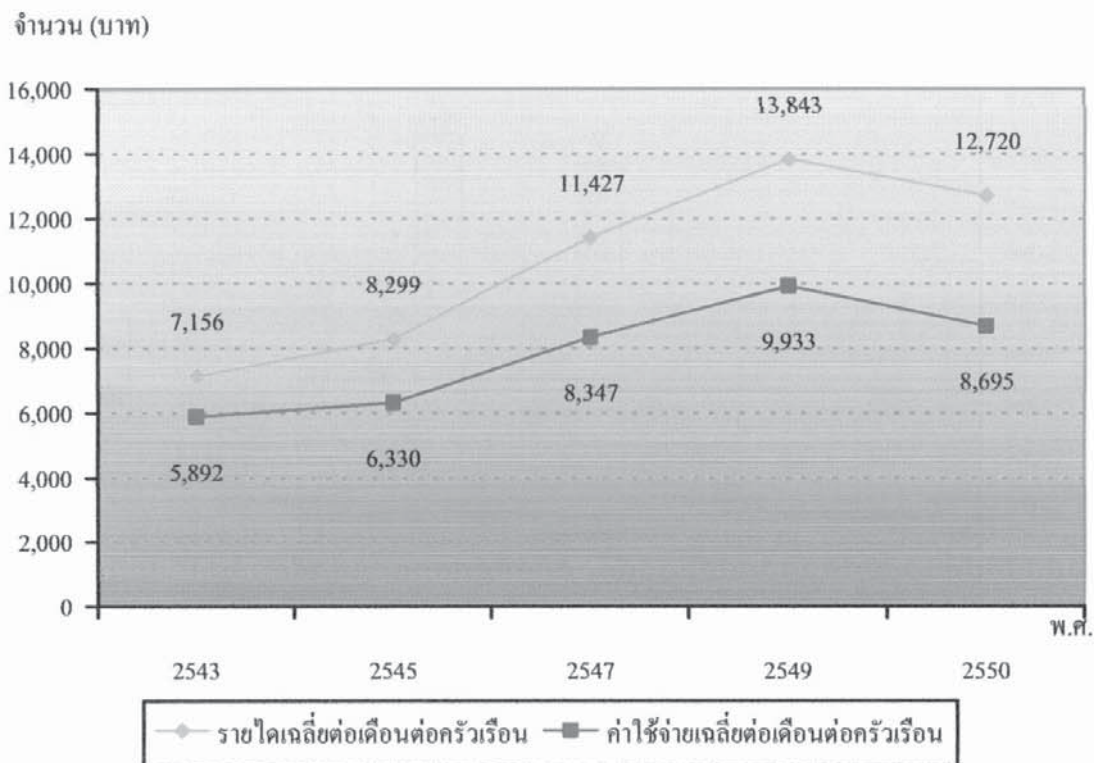

ที่มา : รายงานสำรวจภาวะเศรษฐกิจและสังคมของครัวเรือน พ.ศ. 2550 จังหวัดสุโขทัย สำนักงานสถิติแห่งชาติ

# บทที่ 1

## บทนำ

### 1.1 ความเป็นมา

สำนักงานสถิติแห่งชาติ ได้จัดทำ การสำรวจภาวะเศรษฐกิจและสังคมของครัวเรือนตั้งแต่ปี 2500 โดยจัดทำทุก 5 ปี แต่เนื่องจากสภาพทางเศรษฐกิจของประเทศมีการขยายตัวอย่างรวดเร็ว และสภาพทางสังคมมีการเปลี่ยนแปลง จึงได้กำหนดให้ทำการสำรวจทุก 2 ปี ตั้งแต่ปี 2530 และจะจัดทำทุกปี ตั้งแต่ปี 2549 เป็นต้นไป การสำรวจที่จัดทำในครั้งนี้เป็น การสำรวจครั้งที่ 19 โดยได้มีการปรับปรุงและจัดทำแบบสอบถามเป็น 2 ชุดคือ แบบสอบถามหลัก (แบบสำรวจสมาชิกและการใช้จ่ายของครัวเรือน) ซึ่งจะจัดทำ การสำรวจทุกปี และแบบสอบถามพิเศษ (แบบสำรวจรายได้ของครัวเรือน) ซึ่งจะจัดทำ การสำรวจทุก 2 ปี

### 1.2 วัตถุประสงค์

วัตถุประสงค์ของการสำรวจ เพื่อเก็บรวบรวมข้อมูลที่สำคัญด้านเศรษฐกิจและสังคมของครัวเรือน เช่น รายได้ ค่าใช้จ่าย ภาวะหนี้สิน ทรัพย์สิน โครงสร้างของสมาชิกในครัวเรือน ลักษณะที่อยู่อาศัย การย้ายถิ่น และการส่งเงิน ตลอดจนการได้รับสวัสดิการ/ความช่วยเหลือจากรัฐ และใช้บริการของภาครัฐ เป็นต้น

### 1.3 ขอบข่ายและกลุ่มรวม

การสำรวจนี้ครอบคลุมครัวเรือนส่วนบุคคล ในทุกจังหวัดทั่วประเทศ ทั้งที่อยู่ในเขตเทศบาล และนอกเขตเทศบาล (ยกเว้น ครัวเรือนทูต ผู้แทนต่างประเทศ และผู้อยู่อาศัยในประเทศไทยชั่วคราว)

### 1.4 เวลาอ้างอิง

#### 1) ในรอบ 12 เดือนที่แล้ว

หมายถึง ระยะเวลา นับจากเดือนก่อนเดือนสัมภาษณ์ย้อนหลังไป 12 เดือน เช่น เดือนที่สัมภาษณ์คือ กุมภาพันธ์ 2550 ในรอบ 12 เดือนที่แล้ว คือ “กุมภาพันธ์ 2549 – มกราคม 2550”

ใช้สัมภาษณ์ข้อมูลรายได้ของครัวเรือน และค่าใช้จ่ายเกี่ยวกับสินค้าและบริการที่ไม่ได้เกิดขึ้นบ่อย ๆ แล้วนำมาเฉลี่ยเป็นค่าใช้จ่ายต่อเดือน

#### 2) เดือนที่แล้ว

หมายถึง เดือนตามปฏิทินก่อนเดือนสัมภาษณ์ เช่น ไปสัมภาษณ์เดือนกุมภาพันธ์ 2550 เดือนที่แล้ว คือ “1 – 31 มกราคม 2550”

ใช้สัมภาษณ์ข้อมูลรายได้ของครัวเรือน และค่าใช้จ่ายเกี่ยวกับสินค้าและบริการที่มีการใช้จ่ายเป็นประจำ

### 3) สัปดาห์ที่แล้ว

หมายถึง สัปดาห์ตามปฏิทินก่อนสัปดาห์สัมภาษณ์ เช่น ไปสัมภาษณ์สัปดาห์ที่ 2 สัปดาห์ที่แล้ว คือ สัปดาห์ที่ 1 (วันจันทร์ – วันอาทิตย์)

ใช้สัมภาษณ์ข้อมูลค่าใช้จ่ายเกี่ยวกับอาหาร เครื่องดื่มและยาสูบ

## 1.5 รายการข้อมูลที่เกี่ยวข้อง

### 1) แบบสำรวจสมาชิกและการใช้จ่ายของครัวเรือน

มีรายการข้อมูล ดังต่อไปนี้

- ตอนที่ 1 สมาชิกของครัวเรือน
- ตอนที่ 2 ลักษณะที่อยู่อาศัย
- ตอนที่ 3 ค่าใช้จ่ายสินค้าและบริการ
- ตอนที่ 4 ค่าใช้จ่ายอาหาร เครื่องดื่มและยาสูบ

### 2) แบบสำรวจรายได้ของครัวเรือน

มีรายการข้อมูล ดังต่อไปนี้

- ตอนที่ 1 รายได้จากการทำงาน โดยได้รับค่าจ้างและเงินเดือน
- ตอนที่ 2 รายได้จากการประกอบธุรกิจ อุตสาหกรรม หรือวิชาชีพที่ไม่ใช่การเกษตร
- ตอนที่ 3 รายได้จากการประกอบการเกษตร
- ตอนที่ 4 รายได้จากแหล่งอื่นๆ ที่ไม่ใช่จากการทำงาน
- ตอนที่ 5 ทรัพย์สินและหนี้สินของครัวเรือน
- ตอนที่ 6 การย้ายถิ่นและการส่งเงิน



## 1.6 คำจำกัดความ

### 1. สถานภาพการทำงาน

หมายถึง สถานะของบุคคลในการทำงานในเชิงเศรษฐกิจทุกประเภท ได้แก่

#### 1) นายจ้าง

หมายถึง ผู้ประกอบธุรกิจของตนเอง<sup>14</sup> (อาจมี “หุ้นส่วน” หรือ “ไม่ก็ได้”) เพื่อหวังผลกำไรหรือส่วนแบ่ง และได้จ้างบุคคลตั้งแต่ 1 คนขึ้นไปมาทำงานให้ธุรกิจในฐานะ “ลูกจ้าง” โดยเป็นการจ้างงานบนพื้นฐานของความต่อเนื่อง

#### 2) ทำธุรกิจส่วนตัวโดยไม่มีลูกจ้าง

หมายถึง ผู้ประกอบธุรกิจของตนเอง<sup>14</sup> (อาจมี “หุ้นส่วน” หรือ “ไม่ก็ได้”) เพื่อหวังผลกำไรหรือส่วนแบ่ง และไม่มีลูกจ้าง “ลูกจ้าง” (ที่เป็นการจ้างงานบนพื้นฐานของความต่อเนื่อง) แต่อาจมีสมาชิกในครัวเรือนหรือผู้ฝึกงานมาช่วยทำงานโดยไม่ได้รับค่าจ้างหรือค่าตอบแทนในลักษณะการจ้างทำงาน

#### 3) ช่วยธุรกิจในครัวเรือนโดยไม่ได้รับค่าจ้าง

หมายถึง ผู้ที่ช่วยทำธุรกิจหรือการเกษตรของสมาชิกในครัวเรือนเป็นประจำ โดยไม่ได้รับค่าจ้าง และไม่ได้อยู่ในฐานะ “หุ้นส่วน” หรืออาจจะได้รับค่าตอบแทนบ้างแต่ไม่ใช่ลักษณะของการจ้างทำงาน

#### 4) ลูกจ้าง

หมายถึง ผู้ที่ทำงานโดยได้รับค่าจ้าง ที่เป็นการจ้างงานบนพื้นฐานของความต่อเนื่อง ไม่มีอำนาจในการตัดสินใจในการดำเนินงาน ค่าจ้างที่ได้รับอาจเป็นรายเดือน รายวัน รายชั่วโมง รายชิ้น หรือเหมาจ่าย ซึ่งอาจจะเป็นตัวเงิน หรือสิ่งของก็ได้

#### 5) การรวมกลุ่ม

หมายถึง กลุ่มคนที่มาร่วมกันทำงานในเชิงเศรษฐกิจ (ผลิตสินค้าและบริการ) โดยสมาชิกแต่ละคนมีส่วนร่วมเท่าเทียมกันในการตัดสินใจดำเนินการทุกขั้นตอน ตลอดจนการแบ่งรายได้ให้แก่สมาชิกตามที่ตกลงกัน การรวมกลุ่มดังกล่าวอาจจะมีการ “จดทะเบียนจัดตั้งในรูปนิติบุคคล” หรือไม่ก็ได้

การรวมกลุ่มอาจดำเนินการโดยใช้แรงงานของสมาชิกทุกคน หรือจ้างสมาชิกบางคนหรือผู้อื่นก็ได้ (ผู้ที่รับจ้างดังกล่าวไม่ว่าจะเป็นสมาชิกหรือผู้อื่น ถือว่าเป็น “ลูกจ้าง” ของกิจการ)

เช่น การรวมกลุ่มเพื่อทำการเกษตร (การปลูกไม้ดอกไม้ประดับ การเพาะเลี้ยงกบ ฯลฯ)

การแปรรูปผลผลิตทางการเกษตร (การทำกะปิ น้ำปลา ข้าวเกรียบ ฯลฯ)

และการทำผลิตภัณฑ์หัตถกรรมพื้นบ้าน (การทอผ้า เครื่องจักสานต่าง ๆ ฯลฯ) เป็นต้น

<sup>14</sup> ผู้ประกอบธุรกิจของตนเอง : คือผู้ที่มีอำนาจในการตัดสินใจในการดำเนินงาน และมีความเสี่ยงทางเศรษฐกิจ (ค่าตอบแทนขึ้นอยู่กับผลกำไรของงานที่ทำ)

## 2. รายได้ของครัวเรือน

หมายถึง “เงินหรือสิ่งของ” ที่ครัวเรือนได้รับมาจากการทำงานหรือผลิตเอง หรือจากทรัพย์สิน หรือได้รับความช่วยเหลือจากผู้อื่น

### 1) รายได้ประจำ ได้แก่

#### (1) รายได้ที่เกิดจากการทำงานหรือผลิตเอง

- ค่าจ้างและเงินเดือน (รวม ค่าตอบแทนอื่นๆ ที่ได้จากการทำงาน)  
(ก่อนหักภาษี/ เงินสทบกองทุนสำรองเลี้ยงชีพ/เงินประกันสังคม ฯลฯ)
- รายได้จากการประกอบธุรกิจ อุตสาหกรรม วิชาชีพ (ที่ไม่ใช่การเกษตร)  
(รายรับเบื้องต้น บวกมูลค่าสินค้า/บริการของธุรกิจที่นำมาอุปโภคบริโภคในครัวเรือน)

ลบ ค่าใช้จ่ายในการดำเนินการ)

- รายได้จากการประกอบการเกษตร  
(มูลค่าผลผลิตการเกษตรทั้งหมด ลบ ค่าใช้จ่ายในการดำเนินการ)

#### (2) รายได้จากแหล่งอื่นๆ ที่ไม่ใช่จากการทำงาน

- เงินบำเหน็จ/บำนาญ เงินประโยชน์ทดแทนต่างๆ (เกิดอุบัติเหตุ/การเจ็บป่วยจากการทำงาน)
- เงินชดเชยการออกจากงาน
- เงินและสิ่งของที่ได้รับความช่วยเหลือจากบุคคลนอกครัวเรือน/รัฐ/องค์กรต่างๆ
- รายได้จากทรัพย์สิน เช่น ค่าเช่าที่ดิน บ้าน ค่าลิขสิทธิ์และสิทธิบัตร ดอกเบี้ย
- การลงทุน (ที่ไม่ได้มีส่วนร่วมในการดำเนินงาน) เช่น การซื้อ/ขายหุ้น การลงทุนแล้วได้รับเงินปันผล ฯลฯ

รวม (ประเมิน) ค่าเช่าบ้านที่ครัวเรือนเป็นเจ้าของและอยู่เอง หรือที่อยู่อาศัยที่บุคคลอื่นให้อยู่ฟรี

2) รายได้ไม่ประจำ ได้แก่ เงินที่ได้รับเป็นเงินรางวัล เงินถูกสลากกินแบ่ง เงินมรดกของขัวญเงินได้รับจากการประกันสุขภาพ อุบัติเหตุ ไฟไหม้ หรือค่านายหน้า (ในกรณีที่ไม่ได้ประกอบเป็นธุรกิจ)

### 3. ค่าใช้จ่ายของครัวเรือน

หมายถึง การใช้จ่ายเกี่ยวกับ “สิ่งของหรือการบริการด้านต่างๆ” ที่จำเป็นต่อการครองชีพที่ครัวเรือนต้องซื้อ/จ่ายด้วยเงิน หรือได้มาโดยไม่ได้ซื้อ/จ่าย (ผลิตเอง ได้รับความช่วยเหลือจากบุคคลอื่น รัฐ เป็นสวัสดิการจากการทำงาน หรือเบิกได้จากนายจ้าง)

#### 1) ค่าใช้จ่ายสินค้าและบริการ ได้แก่

##### (1) ค่าใช้จ่ายอุปโภคและบริโภคของครัวเรือน

- ที่อยู่อาศัย
- เครื่องแต่งบ้าน เครื่องใช้เบ็ดเตล็ด และการดำเนินการในครัวเรือน
- ค่าจ้างบุคคลที่ให้บริการแก่ครัวเรือน
- เสื้อผ้า เครื่องแต่งกาย รองเท้า ของใช้/บริการส่วนบุคคล
- เวชภัณฑ์และค่ารักษาพยาบาล
- การเดินทางและการสื่อสาร
- การศึกษา
- การบันเทิง การอ่าน และกิจกรรมทางศาสนา

##### (2) ค่าใช้จ่ายไม่เกี่ยวกับอุปโภคบริโภคของครัวเรือน

- ภาษี (ทุกประเภท) ค่าบริการทางการเงิน ค่าปรับทางกฎหมาย
- ค่าสมาชิกกลุ่มอาชีพ
- เงิน/สิ่งของ ที่ส่งให้บุคคลนอกครัวเรือน
- เงินบริจาค เงินทำบุญ/ช่วยงาน
- เบี้ยประกันภัย/ทรัพย์สิน/ประกันชีวิต (ไม่ใช่ประเภทสะสมทรัพย์)
- ซื้อสลากกินแบ่ง/หวย การพนัน
- ดอกเบี้ยจ่าย/ดอกเบี้ยแชร์ และอื่น ๆ (ค่าขนย้ายบ้าน ฯลฯ)

#### 2) ค่าใช้จ่ายอาหาร เครื่องดื่ม และยาสูบ ได้แก่

อาหารทุกประเภท (อาหารสด อาหารแห้ง อาหารสำเร็จรูป เครื่องปรุงรส ฯลฯ) เครื่องดื่ม (มี/ไม่มีแอลกอฮอล์) และยาสูบ (ยาเส้น ยาจุน หมาก ขานัตต์ ฯลฯ)

#### 4. สถานะทางเศรษฐกิจสังคมของครัวเรือน

ในการเสนอผลของการสำรวจ ได้จัดแบ่งครัวเรือนเป็นกลุ่มตามฐานะทางเศรษฐกิจและสังคม โดยพิจารณาจากแหล่งรายได้ส่วนใหญ่ของครัวเรือน สถานภาพการทำงาน ประเภทของกิจกรรมในเชิงเศรษฐกิจและอาชีพเป็นหลัก

ครัวเรือนตามสถานะทางเศรษฐกิจสังคมแบ่งเป็น 10 กลุ่ม คือ

- 1) ผู้ถือครองทำการเกษตร การปลูกพืช การเลี้ยงสัตว์ และการเพาะเลี้ยงสัตว์น้ำ ซึ่งที่ดินส่วนใหญ่เป็นของตนเอง
- 2) ผู้ถือครองทำการเกษตร การปลูกพืช การเลี้ยงสัตว์ และการเพาะเลี้ยงสัตว์น้ำ ซึ่งที่ดินส่วนใหญ่เช่าผู้อื่น/ที่สาธารณะ/ที่อื่นๆ
- 3) ผู้ทำการประมง ป่าไม้ ล่าสัตว์ หาของป่า และบริการทางการเกษตร
- 4) ผู้ดำเนินธุรกิจของตนเองที่ไม่ใช่การเกษตร
- 5) ผู้ปฏิบัติงานวิชาชีพ นักวิชาการ และนักบริหารที่รับจ้าง
- 6) คนงานเกษตร
- 7) คนงานทั่วไป
- 8) เสมียนพนักงาน พนักงานขายและให้บริการ
- 9) ผู้ปฏิบัติงานในกระบวนการผลิต
- 10) ผู้ไม่ได้ปฏิบัติงานในเชิงเศรษฐกิจ



## บทที่ 2

### ระเบียบวิธี

#### 2.1 แผนการสุ่มตัวอย่าง

แผนการสุ่มตัวอย่างที่ใช้เป็นแบบ Stratified Two-stage Sampling ด้วยวิธีการจัดกลุ่มตามพื้นที่แต่ละจังหวัดแล้วทำการเลือกตัวอย่าง 2 ขั้นตอน โดยดำเนินการดังนี้

##### 1) การจัดสรรตัว

จังหวัดเป็นสตรัคัม ซึ่งมีทั้งสิ้น 76 สตรัคัม และในแต่ละสตรัคัม (จังหวัด) ได้ทำการแบ่งออกเป็น 2 สตรัคัมย่อย ตามลักษณะการปกครอง คือ ในเขตเทศบาล และนอกเขตเทศบาล

##### 2) การเลือกตัวอย่างขั้นที่หนึ่ง

จากแต่ละสตรัคัมย่อย หรือจากแต่ละเขตการปกครอง ได้ทำการเลือกชุมชนอาคาร/หมู่บ้านตัวอย่าง อย่างอิสระต่อกัน โดยให้ความน่าจะเป็นในการเลือกเป็นปฏิภาคกับจำนวนครัวเรือนของชุมชนอาคาร/หมู่บ้านนั้น ๆ

##### 3) การเลือกตัวอย่างขั้นที่สอง

ในขั้นนี้เป็นการเลือกครัวเรือนส่วนบุคคลตัวอย่าง จากบัญชีรายชื่อครัวเรือนทั้งหมดซึ่งได้จากการนับจดในชุมชนอาคาร/หมู่บ้านตัวอย่าง ด้วยวิธีการสุ่มแบบมีระบบ โดยกำหนดขนาดตัวอย่างเป็นดังนี้คือ

(1) ในเขตเทศบาล เลือก 15 ครัวเรือนตัวอย่างต่อชุมชนอาคาร

(2) นอกเขตเทศบาล เลือก 10 ครัวเรือนตัวอย่างต่อหมู่บ้าน

ก่อนที่จะทำการเลือกครัวเรือนส่วนบุคคลตัวอย่าง ได้มีการจัดเรียงลำดับครัวเรือนใหม่ ตามขนาดของครัวเรือน (จำนวนสมาชิก) และประเภทครัวเรือนเชิงเศรษฐกิจ (กำหนดตามอาชีพและสถานภาพการทำงานของผู้มีรายได้สูงสุดในครัวเรือน)

จำนวนชุมชนอาคาร/หมู่บ้าน และครัวเรือนตัวอย่างของจังหวัดสุโขทัย ที่กำหนดให้ทำการเก็บรวบรวมข้อมูล จำแนกตามเขตการปกครอง เป็นดังนี้

ตัวอย่างทั้งหมด		ในเขตเทศบาล		นอกเขตเทศบาล	
ชุมชนอาคาร/หมู่บ้าน	ครัวเรือน	ชุมชนอาคาร	ครัวเรือน	หมู่บ้าน	ครัวเรือน
60	720	24	360	36	360

## 2.2 วิธีการประมาณผล

การเสนอผลของการสำรวจนี้ ได้นำเสนอข้อมูลในระดับจังหวัด ระดับภาค และภาพรวมของประเทศ ซึ่งในระดับภาคแบ่งออกเป็น ตอนพิเศษ (กรุงเทพมหานคร นนทบุรี ปทุมธานี และสมุทรปราการ) ภาคกลาง (ยกเว้นตอนพิเศษ) ภาคเหนือ ภาคตะวันออกเฉียงเหนือ และภาคใต้ โดยเสนอผลจำแนกตามเขตการปกครอง คือ ในเขตเทศบาล และนอกเขตเทศบาล ซึ่งการประมาณค่าข้อมูล ได้ดำเนินการตามขั้นตอนต่าง ๆ ดังนี้

กำหนดให้  $h$  แทน ภาค

โดยที่ $h =$	{	1 สำหรับตอนพิเศษ (กรุงเทพมหานคร นนทบุรี ปทุมธานีและสมุทรปราการ)	
		2 สำหรับภาคกลาง (ยกเว้นตอนพิเศษ)	3 สำหรับภาคเหนือ
		4 สำหรับภาคตะวันออกเฉียงเหนือ	5 สำหรับภาคใต้

$k$  แทน จังหวัดในภาค และ  $i$  แทน เขตการปกครอง (เขตเทศบาล = 1 นอกเขตเทศบาล = 2)

### 1) การประมาณค่ายอดรวม

สูตรการประมาณค่ายอดรวมที่ปรับแล้วของลักษณะที่ต้องการศึกษา  $Y$  ของครัวเรือน สำหรับจังหวัด  $k$  ภาค  $h$  คือ

$$Y''_{hk} = \sum_{i=1}^2 Y''_{hki} = \sum_{i=1}^2 \frac{Y'_{hki}}{H'_{hki}} H''_{hki} \quad \dots \dots \dots (1)$$

โดยที่  $H''_{hki}$  คือ ค่าประมาณจำนวนครัวเรือนทั้งสิ้น ที่ได้จากการคาดประมาณประชากรของประเทศไทย<sup>1)</sup> ในเขตการปกครอง  $i$  จังหวัด  $k$  ภาค  $h$

$Y'_{hki}$  คือ ค่าประมาณยอดรวมโดยปกติจากการเลือกตัวอย่างสองขั้นตอนของลักษณะที่ต้องการศึกษา  $Y$  ของครัวเรือน ในเขตการปกครอง  $i$  จังหวัด  $k$  ภาค  $h$  ซึ่งคำนวณได้จากสูตร

$$Y'_{hki} = \frac{1}{m_{hki}} \sum_{j=1}^{m_{hki}} \frac{1}{P_{hkij}} \frac{N_{hkij}}{n_{hkij}} y_{hkij}$$

<sup>1)</sup> การคาดประมาณประชากรของประเทศไทย พ.ศ. 2533 - 2563 กองวางแผนทรัพยากรมนุษย์ สำนักงานคณะกรรมการพัฒนาการเศรษฐกิจและสังคมแห่งชาติ แผนพัฒนาเศรษฐกิจและสังคมแห่งชาติ ฉบับที่ 8 ( มีนาคม 2538 )

ซึ่ง  $y_{hkij}$  คือ ค่าของลักษณะที่ต้องการศึกษา  $Y$  ของครัวเรือนที่จัดเก็บข้อมูลได้ทั้งสิ้น ในชุมชนอาคาร/หมู่บ้านตัวอย่าง  $j$  เขตการปกครอง  $i$  จังหวัด  $k$  ภาค  $h$

$N_{hkij}$  คือ จำนวนครัวเรือนที่นับจดได้ทั้งสิ้น ในชุมชนอาคาร/หมู่บ้านตัวอย่าง  $j$  เขตการปกครอง  $i$  จังหวัด  $k$  ภาค  $h$

$n_{hkij}$  คือ จำนวนครัวเรือนตัวอย่างที่จัดเก็บข้อมูลได้รวมบ้านว่างและบ้านรื้อถอน/ไฟไหม้ ในชุมชนอาคาร/หมู่บ้านตัวอย่าง  $j$  เขตการปกครอง  $i$  จังหวัด  $k$  ภาค  $h$

$P_{hkij}$  คือ โอกาสในการเลือกชุมชนอาคาร/หมู่บ้านตัวอย่าง  $j$  เขตการปกครอง  $i$  จังหวัด  $k$  ภาค  $h$

$m_{hki}$  คือ จำนวนชุมชนอาคาร/หมู่บ้านตัวอย่างทั้งสิ้น ในเขตการปกครอง  $i$  จังหวัด  $k$  ภาค  $h$

$H'_{hki}$  คือ ค่าประมาณขอยครวมโดยปกติจากการเลือกตัวอย่างสองขั้นตอนของ ครัวเรือนทั้งสิ้น ในเขตการปกครอง  $i$  จังหวัด  $k$  ภาค  $h$

$$H'_{hki} = \frac{1}{m_{hki}} \sum_{j=1}^{m_{hki}} \frac{1}{P_{hkij}} \frac{N_{hkij}}{n_{hkij}} n'_{hkij}$$

ซึ่ง  $n'_{hkij}$  คือ จำนวนครัวเรือนตัวอย่างที่จัดเก็บข้อมูลได้ ในชุมชนอาคาร/หมู่บ้าน ตัวอย่าง  $j$  เขตการปกครอง  $i$  จังหวัด  $k$  ภาค  $h$

## 2) การประมาณค่าเฉลี่ย

สูตรการประมาณค่าเฉลี่ยของลักษณะที่ต้องการศึกษา  $Y$  ต่อครัวเรือน สำหรับจังหวัด  $k$  ภาค  $h$  คือ

$$\bar{Y}_{hk} = \frac{Y''_{hk}}{H''_{hk}} = r_{hk} \quad \dots \dots \dots (2)$$

โดยที่ 
$$H''_{hk} = \sum_{i=1}^2 H''_{hki}$$

### 2.3 ร้อยละของการเปลี่ยนแปลงต่อปี

$$= \left\{ \left[ \frac{\text{มูลค่า ในปี 2550}}{\text{มูลค่า ในปี 2549}} \right]^{(1/2)} - 1 \right\} \times 100$$

### 2.4 วิธีการเก็บรวบรวมข้อมูล

ในการเก็บรวบรวมข้อมูลนั้น ได้ทำการจัดแบ่งตัวอย่างทั้งหมด เป็น 12 กลุ่มเท่า ๆ กัน ซึ่งในแต่ละกลุ่มจะมีครัวเรือนตัวอย่างกระจายอยู่ทั้งในเขตเทศบาลและนอกเขตเทศบาล และดำเนินการสำรวจครัวเรือน โดยการจัดส่งพนักงานเจ้าหน้าที่เป็นข้าราชการและลูกจ้างชั่วคราวไปสัมภาษณ์หัวหน้าครัวเรือนหรือสมาชิกของครัวเรือนที่ได้รับเลือกเป็นตัวอย่าง ซึ่งมีคาบเวลาการปฏิบัติงานเก็บรวบรวมข้อมูลในช่วง 12 เดือน เริ่มตั้งแต่เดือน มกราคม ถึงเดือน ธันวาคม 2550

### 2.5 การประมวลผลข้อมูล

แบบสอบถามที่บันทึกเรียบร้อยแล้ว และได้ผ่านการตรวจสอบรวมทั้งทำการบรรณาธิกรและลงรหัสเบื้องต้นในแต่ละจังหวัด จะถูกส่งมายังส่วนกลาง โดยเจ้าหน้าที่ในส่วนกลางจะตรวจสอบความถูกต้องครบถ้วน และความแนบเนียนของรายการที่สำคัญต่าง ๆ อีกครั้งหนึ่ง จากนั้นจึงถ่ายถอดข้อมูลลงในสื่อคอมพิวเตอร์ เพื่อการประมวลผล โดยได้ทำการบรรณาธิกรด้วยเครื่องคอมพิวเตอร์อีกครั้งหนึ่ง เพื่อตรวจแก้จนแน่ใจว่าข้อมูลถูกต้องครบถ้วน จึงทำการเดินตารางประมวลผล

ข้อมูลในรายงานจะนำเสนอในรูปค่าเฉลี่ยและอัตราร้อยละ โดยที่รายได้และค่าใช้จ่ายเฉลี่ยต่อเดือน รวมทั้งหนี้สินเฉลี่ยต่อครัวเรือน คำนวณจากจำนวนครัวเรือนทั้งหมด โดยไม่คำนึงว่าครัวเรือนจะมีรายได้จากแหล่งนั้นหรือมีรายการใช้จ่ายประเภทนั้นหรืออาจจะไม่ได้จ่ายสำหรับรายการนั้นก็ได้อาจมีหนี้สินหรือไม่ก็ตาม และในระหว่างครัวเรือนที่มีลักษณะที่คล้ายคลึงกันอาจจะมีรายได้และค่าใช้จ่ายแตกต่างกันมากก็ได้



## บทที่ 3

# ผลการสำรวจที่สำคัญ

### 3.1 รายได้โดยเฉลี่ยต่อเดือนของครัวเรือนในจังหวัด

จากผลการสำรวจในปี 2550 ครัวเรือนในจังหวัดสุโขทัยจำนวน 180,329 ครัวเรือน มีรายได้โดยเฉลี่ยประมาณเดือนละ 12,720 บาท ต่อครัวเรือน เมื่อพิจารณาตามสถานะทางเศรษฐกิจสังคมของครัวเรือน พบว่า ครัวเรือนลูกจ้างมีรายได้สูงสุด คือประมาณเดือนละ 18,630 บาท รองลงมาได้แก่ ครัวเรือนผู้ดำเนินธุรกิจของตนเองที่ไม่ใช่การเกษตรและครัวเรือนผู้ไม่ได้ปฏิบัติงานเชิงเศรษฐกิจมีรายได้ประมาณเดือนละ 17,569 และ 10,030 บาท ตามลำดับ สำหรับครัวเรือนผู้ถือครองทำการเกษตรมีรายได้เฉลี่ยต่อเดือนต่ำกว่ากลุ่มอื่น คือ ประมาณเดือนละ 9,731 บาท

### 3.2 แหล่งที่มาของรายได้

เมื่อพิจารณาแหล่งที่มาของรายได้ของครัวเรือน พบว่า รายได้หลักส่วนใหญ่มาจากการทำงานซึ่งแบ่งได้ออกเป็นค่าจ้างและเงินเดือน เฉลี่ยประมาณเดือนละ 3,081 บาท หรือร้อยละ 24.2 รองลงมาได้แก่ รายได้จากกำไรสุทธิจากการทำการเกษตร เฉลี่ยประมาณเดือนละ 3,064 บาท หรือร้อยละ 24.1 ส่วนกำไรสุทธิจากการทำธุรกิจส่วนตัวที่ไม่ใช่การเกษตร เฉลี่ยประมาณเดือนละ 2,218 บาท หรือร้อยละ 17.4 ของรายได้ทั้งสิ้น ส่วนเงินที่ได้รับเป็นการช่วยเหลือและรายได้จากทรัพย์สิน เฉลี่ยประมาณเดือนละ 2,100 บาท และ 167 บาท หรือร้อยละ 16.5 และ 1.3 ตามลำดับ นอกจากนี้ครัวเรือนยังมีรายได้ที่ไม่เป็นตัวเงิน ประมาณเดือนละ 1,790 บาท หรือร้อยละ 14.1 และรายรับที่เป็นตัวเงินอื่นๆ อีก 301 บาท หรือร้อยละ 2.4

ในการจัดจำแนกสถานะทางเศรษฐกิจสังคมของครัวเรือน ได้จัดตามอาชีพและสถานภาพการทำงานที่ก่อให้เกิดรายได้ส่วนใหญ่ให้แก่ครัวเรือน กล่าวคือ ครัวเรือนผู้ถือครองทำการเกษตร รายได้ส่วนใหญ่มาจากกำไรในการประกอบการเกษตร ครัวเรือนที่มีรายได้ส่วนใหญ่มาจากกำไรในการประกอบธุรกิจถูกจัดเป็นครัวเรือนผู้ดำเนินธุรกิจของตนเองที่ไม่ใช่การเกษตร ส่วนครัวเรือนที่มีรายได้ส่วนใหญ่จากค่าจ้างและเงินเดือนถูกจัดเป็นครัวเรือนลูกจ้าง สำหรับครัวเรือนผู้ไม่ได้ปฏิบัติงานในเชิงเศรษฐกิจมีรายได้หลักส่วนใหญ่มาจากเงินที่ได้รับเป็นการช่วยเหลือ อย่างไรก็ตามก็คิดครัวเรือนทุกสถานะทางเศรษฐกิจสังคมนอกจากจะมีรายได้ส่วนใหญ่จากอาชีพหลักแล้ว ยังมีรายได้จากแหล่งอื่นๆ อีกด้วย เช่น ครัวเรือนผู้ถือครองทำการเกษตร นอกจากจะมีรายได้หลักจากกำไรสุทธิจากการประกอบการเกษตร ร้อยละ 68.0 ของรายได้ทั้งสิ้นแล้วยังมีรายได้ที่ไม่เป็นตัวเงิน ซึ่งส่วนใหญ่เป็นค่าประเมินค่าเช่าบ้านที่ไม่เสียเงิน (รวมบ้านของตนเอง) ร้อยละ 10.3 และรายได้จากเงินที่ได้รับเป็นการช่วยเหลือ อีกร้อยละ 5.8 เป็นต้น สำหรับครัวเรือนผู้ดำเนินธุรกิจของตนเองที่ไม่ใช่การเกษตรมีสัดส่วนของรายได้หลักส่วนใหญ่จากกำไรสุทธิจากการทำธุรกิจส่วนตัวที่ไม่ใช่การเกษตร คิดเป็นประมาณร้อยละ 72.6 ของรายได้ทั้งสิ้น ขณะที่ครัวเรือนลูกจ้างมีสัดส่วน

ของรายได้หลักจากค่าจ้างและเงินเดือนคิดเป็นร้อยละ 71.7 ส่วนครัวเรือนผู้ไม่ได้ปฏิบัติงานเชิงเศรษฐกิจ ซึ่งรายได้ส่วนใหญ่ที่นำมาใช้จ่ายในครัวเรือน เป็นเงินที่ได้รับเป็นการช่วยเหลือจากบุคคลอื่นนอกครัวเรือน ส่งมาให้ มีสัดส่วนคิดเป็นร้อยละ 43.1

ตาราง ก รายได้เฉลี่ยต่อเดือนของครัวเรือน<sup>1/</sup> จำแนกตามแหล่งที่มาของรายได้ และสถานะทางเศรษฐกิจของครัวเรือน

แหล่งที่มาของรายได้	ครัวเรือน ทั้งสิ้น		ผู้ถือครอง ทำการเกษตร / เพาะเลี้ยง		ผู้ดำเนินธุรกิจ ของตนเองที่ ไม่ใช้การเกษตร		ถูกจ้าง		ผู้ไม่ได้ ปฏิบัติงาน เชิงเศรษฐกิจ	
	บาท	ร้อยละ	บาท	ร้อยละ	บาท	ร้อยละ	บาท	ร้อยละ	บาท	ร้อยละ
อัตราร้อยละของครัวเรือน	100.0		41.0		14.7		19.6		24.6	
ขนาดของครัวเรือนเฉลี่ย	3.3		3.3		3.4		3.4		2.9	
รายได้ทั้งสิ้นต่อเดือน	12,720	100.0	9,731	100.0	17,569	100.0	18,630	100.0	10,030	100.0
รายได้ประจำ	12,419	97.6	9,611	98.8	17,383	98.9	18,479	99.2	9,240	92.1
รายได้ที่เป็นตัวเงิน	10,629	83.6	8,067	82.9	15,610	88.8	16,420	88.1	7,247	72.3
รายได้จากการทำงาน	8,363	65.7	7,384	75.9	14,462	82.3	14,589	78.3	1,328	13.2
- ค่าจ้างและเงินเดือน	3,081	24.2	520	5.3	856	4.9	13,361	71.7	441	4.4
- ค่าวัสดุจากการทำธุรกิจ	2,218	17.4	245	2.5	12,763	72.6	895	4.8	254	2.5
- ค่าวัสดุจากการทำเกษตร	3,064	24.1	6,618	68.0	843	4.8	332	1.8	632	6.3
เงินได้รับเป็นการช่วยเหลือ <sup>2/</sup>	2,100	16.5	654	6.7	1,057	6.0	1,578	8.5	5,548	55.3
- เงินช่วยเหลือจากบุคคล นอกครัวเรือน	1,642	12.9	561	5.8	956	5.4	1,047	5.6	4,326	43.1
รายได้จากทรัพย์สิน	167	1.3	29	0.3	91	0.5	253	1.4	371	3.7
รายได้ที่ไม่เป็นตัวเงิน <sup>3/</sup>	1,790	14.1	1,543	15.9	1,774	10.1	2,060	11.1	1,993	19.9
- ค่าประเมินค่าเช่าบ้านที่ไม่ เสียเงิน	1,164	9.2	1,001	10.3	1,204	6.9	1,308	7.0	1,296	12.9
รายรับที่เป็นตัวเงินอื่น ๆ	301	2.4	121	1.2	186	1.1	150	0.8	791	7.9

<sup>1/</sup> เป็นรายได้ในรอบ 12 เดือนที่ผ่านมา แล้วนำมาเฉลี่ยต่อเดือน

<sup>2/</sup> รวมเงินสงเคราะห์ บำเหน็จ บำนาญ และเงินชดเชยจากการออกจากงาน

<sup>3/</sup> ไม่รวมค่าประเมินค่าเช่าบ้านที่ครัวเรือนเป็นเจ้าของ



### 3.3 ค่าใช้จ่ายเฉลี่ยต่อเดือนของครัวเรือนในจังหวัด

ในปี พ.ศ. 2550 ครัวเรือนในจังหวัดสุโขทัยมีค่าใช้จ่ายโดยเฉลี่ยประมาณเดือนละ 8,695 บาท ต่อครัวเรือน ในจำนวนนี้เป็นค่าใช้จ่ายเพื่อการอุปโภคบริโภคของครัวเรือนประมาณ 7,638 บาท หรือคิดเป็นร้อยละ 87.8 ของค่าใช้จ่ายทั้งสิ้น ส่วนที่เหลืออีก 1,057 บาท หรือร้อยละ 12.2 เป็นค่าใช้จ่ายที่ไม่เกี่ยวกับการอุปโภคบริโภค ซึ่งได้แก่ ค่าภาษี ค่าของขวัญและเงินบริจาค เบี้ยประกันภัย เงินซื้อสลากกินแบ่ง ดอกเบี้ยเงินกู้และค่าใช้จ่ายอื่นๆ เป็นต้น

หากพิจารณาเปรียบเทียบค่าใช้จ่ายทั้งสิ้นโดยเฉลี่ยต่อเดือนของครัวเรือน ตามสถานะทางเศรษฐกิจพบว่า ครัวเรือนลูกจ้าง มีระดับค่าใช้จ่ายทั้งสิ้นต่อเดือนสูงที่สุด คือเฉลี่ยประมาณเดือนละ 11,777 บาท รองลงมาคือ ครัวเรือนผู้ดำเนินธุรกิจของตนเองที่ไม่ใช่การเกษตรประมาณเดือนละ 11,455 บาท และผู้ไม่ได้ปฏิบัติงานเชิงเศรษฐกิจ ประมาณเดือนละ 7,781 บาท ส่วนครัวเรือนผู้ถือครองทำ การเกษตร มีค่าใช้จ่ายเฉลี่ยต่อเดือนต่ำที่สุด คือ 6,762 บาท

### 3.4 ประเภทของค่าใช้จ่าย

เมื่อพิจารณาแบบแผนการอุปโภคบริโภคของครัวเรือนในจังหวัดสุโขทัย พบว่า ครัวเรือนมีค่าใช้จ่ายเพื่อการอุปโภคบริโภคส่วนใหญ่เป็นค่าอาหารและเครื่องคั้นที่ไม่มีแอลกอฮอล์ ซึ่งครัวเรือนใช้จ่ายไปประมาณเดือนละ 2,769 บาท หรือร้อยละ 31.8 ของค่าใช้จ่ายทั้งสิ้นของครัวเรือน รองลงมา คือ ค่าใช้จ่ายเกี่ยวกับที่อยู่อาศัยเครื่องแต่งบ้าน (รวมค่าประเมินค่าเช่าบ้านที่ครัวเรือนเป็นเจ้าของ) ประมาณเดือนละ 1,891 บาท หรือร้อยละ 21.7 ค่าใช้จ่ายเกี่ยวกับยานพาหนะและค่าบริการสื่อสารประมาณเดือนละ 1,672 บาท หรือร้อยละ 19.2 ที่เหลืออีกประมาณร้อยละ 27.3 เป็นค่าใช้จ่ายเกี่ยวกับเครื่องนุ่งห่มและรองเท้า ค่าตรวจรักษาพยาบาลและค่ายา ค่าใช้จ่ายส่วนบุคคล ค่าใช้จ่ายเกี่ยวกับการบันเทิงและการอ่าน การศึกษา และค่าใช้จ่ายเบ็ดเตล็ดอื่นๆ

ในการจัดจำแนกสถานะทางเศรษฐกิจสังคมของครัวเรือน ได้ยึดแหล่งที่มาของรายได้ส่วนใหญ่ของครัวเรือนเป็นสำคัญ ดังนั้น สถานะทางเศรษฐกิจสังคมของครัวเรือน จึงมีความสัมพันธ์เกี่ยวข้องกับระดับรายได้ ซึ่งเป็นผลต่อระดับรายจ่ายของครัวเรือนด้วย

ตาราง ข ค่าใช้จ่ายเฉลี่ยต่อเดือนของครัวเรือน<sup>1/</sup> จำแนกตามประเภทของค่าใช้จ่าย และสถานะทางเศรษฐกิจของครัวเรือน

ประเภทของค่าใช้จ่าย	ครัวเรือนทั้งสิ้น		ผู้ถือครอง ทำการเกษตร/ เพาะเลี้ยง		ผู้ดำเนินธุรกิจ ของตนเอง ที่ไม่ใช่ การเกษตร		ถูกจ้าง		ผู้ไม่ได้ ปฏิบัติงาน เชิงเศรษฐกิจ	
	บาท	ร้อยละ	บาท	ร้อยละ	บาท	ร้อยละ	บาท	ร้อยละ	บาท	ร้อยละ
อัตราร้อยละของครัวเรือน ขนาดของครัวเรือนเฉลี่ย	100.0		41.0		14.7		19.6		24.6	
ค่าใช้จ่ายทั้งสิ้นต่อเดือน	8,695	100.0	6,762	100.0	11,455	100.0	11,777	100.0	7,781	100.0
ค่าใช้จ่ายเพื่อการอุปโภคบริโภค	7,638	87.8	6,151	90.9	9,627	84.0	9,846	83.6	7,148	91.9
อาหาร และเครื่องดื่ม (ไม่มีแอลกอฮอล์)	2,769	31.8	2,522	37.3	3,383	29.5	3,306	28.1	2,380	30.6
เครื่องดื่มที่มีแอลกอฮอล์	90	1.0	94	1.4	109	1.0	128	1.1	43	0.6
ยาสูบ หมาก ขานัตถ์ และอื่นๆ	44	0.5	46	0.7	52	0.5	66	0.6	20	0.3
ค่าใช้จ่ายเกี่ยวกับที่อยู่อาศัย										
เครื่องแต่งบ้านฯ	1,891	21.7	1,587	23.5	2,272	19.8	2,191	18.6	1,923	24.7
เครื่องนุ่งห่มและรองเท้า	241	2.8	133	2.0	444	3.9	383	3.3	185	2.4
ค่าใช้จ่ายส่วนบุคคล	223	2.6	190	2.8	307	2.7	277	2.4	183	2.4
เวชภัณฑ์และค่าตรวจ										
รักษาพยาบาล	214	2.5	107	1.6	384	3.4	154	1.3	337	4.3
ค่าใช้จ่ายเกี่ยวกับการเดินทาง และการสื่อสาร	1,672	19.2	1,024	15.1	2,130	18.6	2,871	24.4	1,514	19.5
การศึกษา	135	1.6	121	1.8	204	1.8	170	1.4	91	1.2
การบันเทิง การอ่านและกิจกรรม ทางศาสนา	127	1.5	111	1.6	161	1.4	171	1.4	99	1.3
ค่าใช้จ่ายเกี่ยวกับการจัดงานพิธี ในโอกาสพิเศษ	232	2.7	214	3.2	183	1.6	128	1.1	374	4.8
ค่าใช้จ่ายที่ไม่เกี่ยวกับการอุปโภค บริโภค <sup>2/</sup>	1,057	12.2	612	9.1	1,828	16.0	1,931	16.4	634	8.1

<sup>1/</sup> ค่าใช้จ่าย ไม่รวมค่าใช้จ่ายที่เป็นการสะสมทุน เช่น ซื้อ/เช่าซื้อบ้าน ที่ดิน และของมีค่าต่างๆ เช่น เพชร พลอย

<sup>2/</sup> รวมค่าภาษี ของขวัญและเงินบริจาค เบี้ยประกันภัย เงินซื้อสลากกินแบ่ง ดอกเบี้ยเงินกู้ และค่าใช้จ่ายอื่นๆ  
ที่ไม่เกี่ยวกับการอุปโภคบริโภค



หากพิจารณาเปรียบเทียบประเภทของค่าใช้จ่าย ตามสถานะทางเศรษฐกิจสังคมของครัวเรือน พบว่าครัวเรือนผู้ไม่ได้ปฏิบัติงานเชิงเศรษฐกิจ มีค่าใช้จ่ายเพื่อการอุปโภคบริโภคสูงสุดคือ ประมาณร้อยละ 91.9 ของค่าใช้จ่ายทั้งสิ้น รองลงมาเป็นครัวเรือนผู้ถือครองทำการเกษตร และครัวเรือนผู้ดำเนินธุรกิจของตนเองที่ไม่ใช่การเกษตร ประมาณร้อยละ 90.9 และ 84.0 ตามลำดับ ส่วนครัวเรือนลูกจ้างมีสัดส่วนค่าใช้จ่ายดังกล่าวค่าที่สูงสุด คือประมาณร้อยละ 83.6 ของค่าใช้จ่ายทั้งสิ้น อย่างไรก็ตาม ครัวเรือนทุกกลุ่ม มีแบบแผนการใช้จ่ายเพื่อการอุปโภคบริโภคไม่แตกต่างกันมากนัก กล่าวคือ มีค่าใช้จ่ายส่วนใหญ่ในหมวดสินค้าที่สำคัญ 3 ประเภทคือ หมวดอาหารและเครื่องดื่ม หมวดที่อยู่อาศัย และหมวดค่าใช้จ่ายเกี่ยวกับยานพาหนะและค่าบริการสื่อสาร ซึ่งเมื่อรวมกันแล้วมีสัดส่วนของค่าใช้จ่ายอยู่ระหว่างร้อยละ 68.0 – 75.9 ของค่าใช้จ่ายทั้งสิ้น

### 3.5 ค่าใช้จ่ายเกี่ยวกับอาหารและเครื่องดื่ม

จากผลการสำรวจพบว่าครัวเรือนในจังหวัดสุโขทัย มีค่าใช้จ่ายเป็นค่าอาหารและเครื่องดื่ม ประมาณเดือนละ 2,769 บาทต่อครัวเรือน เป็นค่าอาหารปรุงที่บ้าน 2,090 บาท หรือร้อยละ 75.5 อีกร้อยละ 24.5 เป็นอาหารสำเร็จรูป 679 บาท ในส่วนของอาหารสำเร็จรูปเป็นค่าอาหารบริโภคนอกบ้าน มากกว่าค่าอาหารสำเร็จรูปที่ซื้อมารับประทานที่บ้าน เมื่อพิจารณาค่าใช้จ่ายเกี่ยวกับอาหารปรุงที่บ้าน พบว่า ค่าใช้จ่ายส่วนใหญ่ของครัวเรือนเป็นค่าข้าวและอาหารที่ทำจากแป้งประมาณร้อยละ 14.4 ของค่าอาหารและเครื่องดื่มทั้งสิ้น รองลงมาเป็นค่าใช้จ่ายในหมวดเนื้อสัตว์และสัตว์ปีก และนม เนยแข็งและไข่ ซึ่งคิดเป็นร้อยละ 13.1 และ 9.4 ตามลำดับ

หากพิจารณาเปรียบเทียบลักษณะของการใช้จ่ายเกี่ยวกับอาหารและเครื่องดื่ม ตามสถานะทางเศรษฐกิจสังคมของครัวเรือนจะเห็นว่าครัวเรือนทุกกลุ่มมีแบบแผนการใช้จ่ายเป็นไปในทางเดียวกัน ยกเว้นครัวเรือนผู้ถือครองทำการเกษตร โดยพบว่า ครัวเรือนมีค่าใช้จ่ายสำหรับอาหาร ปรุงที่บ้านในหมวดที่สำคัญ 3 หมวดตามที่กล่าวมาข้างต้น กล่าวคือ มีสัดส่วนของค่าใช้จ่ายหมวดข้าวและอาหารที่ทำจากแป้งอยู่ระหว่างร้อยละ 11.0 – 17.2 หมวดเนื้อสัตว์และสัตว์ปีกประมาณร้อยละ 10.6 – 15.4 นม เนยแข็งและไข่ประมาณร้อยละ 8.8 – 10.3 สำหรับค่าอาหารสำเร็จรูปนั้น ครัวเรือนในกลุ่มต่าง ๆ มีสัดส่วนของค่าใช้จ่ายแตกต่างกันบ้าง โดยที่ครัวเรือนผู้ถือครองทำการเกษตรใช้จ่ายประมาณร้อยละ 16.5 ขณะที่ครัวเรือนผู้ดำเนินธุรกิจของตนเองที่ไม่ใช่เกษตรและครัวเรือนลูกจ้าง ใช้จ่ายในสัดส่วนร้อยละ 28.9 และ 35.9 ของค่าอาหารและเครื่องดื่มทั้งสิ้น ส่วนครัวเรือนผู้ไม่ได้ปฏิบัติงานเชิงเศรษฐกิจ ใช้จ่ายในสัดส่วนร้อยละ 22.2 ซึ่งส่วนใหญ่สัดส่วนของค่าอาหารสำเร็จรูปที่บริโภคนอกบ้านสูงกว่าค่าอาหารที่ซื้อมารับประทานที่บ้าน ยกเว้นครัวเรือนผู้ดำเนินธุรกิจของตนเองที่ไม่ใช่เกษตร



ตาราง ก ค่าใช้จ่ายเกี่ยวกับอาหารและเครื่องคั้นที่ไม่มีแอลกอฮอล์เฉลี่ยต่อเดือนของครัวเรือน จำแนกตามประเภทอาหารและเครื่องคั้น และสถานะทางเศรษฐกิจสังคมของครัวเรือน

ประเภทของอาหารและเครื่องคั้น	ครัวเรือนทั้งสิ้น		ผู้ถือครองทำการเกษตร		ผู้ดำเนินธุรกิจของตนเองที่ไม่ใช่การเกษตร		สูงอ้าง		ผู้ไม่ได้ปฏิบัติงานเชิงเศรษฐกิจ	
	บาท	ร้อยละ	บาท	ร้อยละ	บาท	ร้อยละ	บาท	ร้อยละ	บาท	ร้อยละ
อัตราร้อยละของครัวเรือน	100.0		41.0		14.7		19.6		24.6	
ขนาดของครัวเรือนเฉลี่ย	3.3		3.3		3.4		3.4		2.9	
อาหาร และเครื่องคั้น (ไม่มีแอลกอฮอล์)	2,769	100.0	2,522	100.0	3,383	100.0	3,306	100.0	2,380	100.0
อาหารปรุงที่บ้าน	2,090	75.5	2,106	83.6	2,405	71.1	2,118	64.1	1,851	77.8
ข้าวและอาหารที่ทำจากแป้ง	398	14.4	433	17.2	409	12.1	363	11.0	361	15.2
เนื้อสัตว์และสัตว์ปีก	364	13.1	389	15.4	387	11.4	350	10.6	319	13.4
ปลาและสัตว์น้ำอื่น ๆ	235	8.5	257	10.2	226	6.7	225	6.8	213	8.9
นม เนยแข็ง และไข่	260	9.4	223	8.8	348	10.3	316	9.5	226	9.5
น้ำมันและไขมัน	64	2.3	74	2.9	59	1.7	57	1.7	55	2.3
ผลไม้และถั่วเปลือกแข็ง	202	7.3	155	6.1	317	9.4	252	7.6	170	7.1
ผัก	213	7.7	218	8.7	212	6.3	201	6.1	216	9.1
น้ำตาลและขนมหวาน	139	5.0	136	5.4	138	4.1	151	4.6	137	5.8
เครื่องปรุงรสและเครื่องเทศ	92	3.3	99	3.9	90	2.7	85	2.6	88	3.7
เครื่องคั้นที่ไม่มีแอลกอฮอล์ (ทั้งสำเร็จรูปและกึ่งสำเร็จรูป)	123	4.4	123	4.9	219	6.5	119	3.6	67	2.8
อาหารสำเร็จรูป	679	24.5	416	16.5	978	28.9	1,188	35.9	528	22.2
ซีอมาบริโคนที่บ้าน	296	10.7	145	5.8	555	16.4	463	14.0	259	10.9
อาหารบริโคนที่นอกบ้าน <sup>1/</sup> (รวมเครื่องคั้นที่ไม่มีแอลกอฮอล์)	382	13.8	271	10.8	423	12.5	724	21.9	269	11.3

<sup>1/</sup> ไม่รวมเครื่องคั้นที่มีแอลกอฮอล์ ซึ่งบริโคนที่นอกบ้าน

### 3.6 เปรียบเทียบรายได้และค่าใช้จ่ายเฉลี่ยต่อเดือน และหนี้สินเฉลี่ยของครัวเรือน

เมื่อพิจารณารายได้และค่าใช้จ่ายเฉลี่ยต่อเดือนของครัวเรือนโดยรวมแล้ว พบว่าครัวเรือนในจังหวัดสุโขทัยมีค่าใช้จ่ายประมาณร้อยละ 68.4 ของรายได้ทั้งสิ้น (ค่าใช้จ่ายของครัวเรือนไม่รวมค่าซื้อ/เช่าซื้อหรือผ่อนชำระบ้าน ที่ดิน และสิ่งของมีค่าอื่นๆ) กล่าวคือมีรายได้เหลือจากการใช้จ่ายประมาณร้อยละ 31.6 โดยจะเห็นได้ว่า ครัวเรือนมีรายได้มากกว่ารายจ่ายเฉลี่ยประมาณ 4,025 บาทต่อครัวเรือน หรือ 1,220 บาทต่อคน สำหรับหนี้สินนั้น พบว่า ครัวเรือนมีจำนวนหนี้สินเฉลี่ยประมาณ 85,399 บาทต่อครัวเรือน หรือคิดเป็นประมาณ 6.7 เท่าของรายได้เฉลี่ยต่อเดือน

หากพิจารณาตามสถานะทางเศรษฐกิจสังคมของครัวเรือน จะเห็นว่ากลุ่มครัวเรือนส่วนใหญ่มีรายได้มากกว่าค่าใช้จ่าย (คู่อัตราร้อยละของค่าใช้จ่ายต่อรายได้ตาราง ง) ครัวเรือนลูกจ้างมีรายได้เหลือจากการใช้จ่ายมากกว่าครัวเรือนกลุ่มอื่นๆ โดยมีรายได้เหลือคิดเป็นร้อยละ 36.8 ของรายได้เฉลี่ยต่อเดือน หรือประมาณ 6,853 บาทต่อครัวเรือน ส่วนหนี้สินของครัวเรือนนั้น พบว่า ครัวเรือน กลุ่มที่มีรายได้เฉลี่ยต่อเดือนสูง จะมีจำนวนหนี้สินมากด้วยเช่นเดียวกัน โดยเฉพาะกลุ่มครัวเรือน ครัวเรือนลูกจ้างผู้ปฏิบัติงานวิชาชีพ วิชาการ และเสมียนพนักงานชาย มีจำนวนหนี้สินเฉลี่ยต่อครัวเรือนประมาณ 399,580 และ 91,479 บาท หรือคิดเป็น 8.9 เท่าและ 4.8 เท่าของรายได้เฉลี่ยต่อเดือน ตามลำดับ ส่วนครัวเรือนผู้ดำเนินธุรกิจของตนเองที่ไม่ใช่การเกษตรมีจำนวนหนี้สินเฉลี่ยต่อครัวเรือนประมาณ 76,915 บาทหรือคิดเป็น 4.4 เท่าของรายได้เฉลี่ยต่อเดือน ในขณะที่ครัวเรือนผู้ไม่ได้ปฏิบัติงานเชิงเศรษฐกิจมีหนี้สินเฉลี่ยประมาณ 54,260 บาท หรือคิดเป็น 5.4 เท่าของรายได้เฉลี่ยต่อเดือน

เมื่อพิจารณาเปรียบเทียบรายได้และรายจ่ายโดยเฉลี่ยต่อเดือนของครัวเรือนในปี 2549 กับปี 2550 พบว่า ในช่วงระยะเวลา 1 ปี ครัวเรือนในจังหวัดสุโขทัยมีรายได้ลดลงประมาณร้อยละ 8.1 ต่อปี ในขณะที่ครัวเรือนมีรายจ่ายลดลงร้อยละ 12.5 ต่อปี หากพิจารณาตามสถานะทางเศรษฐกิจสังคมของครัวเรือนจะเห็นว่า ครัวเรือนในกลุ่มลูกจ้างและผู้ไม่ได้ปฏิบัติงานเชิงเศรษฐกิจมีรายได้เฉลี่ยต่อเดือนเพิ่มขึ้นคิดเป็นร้อยละ 38.4 และ 10.5 ตามลำดับ ส่วนครัวเรือน ผู้ดำเนินธุรกิจของตนเองที่ไม่ใช่การเกษตร และ ครัวเรือนผู้ถือครองทำการเกษตรที่มีรายได้ลดลงคิดเป็นร้อยละ 43.8 และ 4.9 ในส่วนรายจ่ายจะเห็น ครัวเรือนผู้ดำเนินธุรกิจของตนเองที่ไม่ใช่การเกษตร และครัวเรือนผู้ถือครองทำการเกษตร มีรายจ่ายลดลงคิดเป็นร้อยละ 24.3 และ 22.4 ยกเว้นครัวเรือนผู้ไม่ได้ปฏิบัติงานเชิงเศรษฐกิจและครัวเรือนลูกจ้างมีรายจ่ายเพิ่มขึ้นร้อยละ 7.7 และ 4.2 สำหรับหนี้สินของครัวเรือน พบว่า ครัวเรือนผู้ดำเนินธุรกิจของตนเองที่ไม่ใช่การเกษตร ครัวเรือนผู้ถือครองทำการเกษตร มีจำนวนหนี้สินในปี 2550 ลดลงจากปี 2549 ประมาณร้อยละ 72.5 และ 4.7 ตามลำดับ ยกเว้นครัวเรือนผู้ไม่ได้ปฏิบัติงานเชิงเศรษฐกิจและครัวเรือนลูกจ้างมีหนี้สินเพิ่มขึ้น ร้อยละ 51.3 , 23.4 ตามลำดับ



ตาราง ง รายได้ ค่าใช้จ่ายเฉลี่ยต่อเดือน และจำนวนหนี้สินเฉลี่ยของครัวเรือน จำนวนตามสถานะทางเศรษฐกิจของครัวเรือน

สถานะทางเศรษฐกิจของครัวเรือน	อัตราร้อยละของครัวเรือน	ขนาดของครัวเรือน	รายได้เฉลี่ยต่อเดือน		ค่าใช้จ่ายเฉลี่ยต่อเดือน		รายได้เหลือ	อัตราร้อยละของค่าใช้จ่ายต่อรายได้	จำนวนหนี้สินเฉลี่ยต่อครัวเรือน
			ต่อครัวเรือน	ต่อคน	ต่อครัวเรือน	ต่อคน			
ครัวเรือนทั้งสิ้น	100.0	3.3	12,720	3,855	8,695	2,635	4,025	68.4	85,399
ผู้ถือครองท่าอากาศยาน/เพาะเลี้ยงปลุกพืช/เลี้ยงสัตว์/เพาะเลี้ยง	41.0	3.3	9,731	2,949	6,762	2,049	2,969	69.5	80,652
ส่วนใหญ่เป็นเจ้าของที่ดิน	25.6	3.2	9,698	3,031	6,480	2,025	3,218	66.8	78,916
ส่วนใหญ่เช่าที่ดิน	11.2	3.8	11,498	3,026	8,375	2,204	3,123	72.8	107,179
ประมง, ป่าไม้, ภาครัฐ	4.2	2.7	5,224	1,935	4,183	1,549	1,041	80.1	20,491
ผู้ดำเนินธุรกิจของตนเองที่ไม่ใช่การเกษตร	14.7	3.4	17,569	5,167	11,455	3,369	6,114	65.2	76,915
ลูกจ้าง	19.6	3.4	18,630	5,479	11,777	3,464	6,853	63.2	139,977
- ผู้ปฏิบัติงานวิชาชีพ วิชาการ	4.0	3.5	44,963	12,847	23,791	6,797	21,172	52.9	399,580
- คนงานเกษตร	0.6	2.2	4,009	1,822	4,546	2,066	-537	113.4	46,467
- คนงานทั่วไป	0.4	2.3	6,238	2,712	3,445	1,498	2,793	55.2	867
- เสมียนพนักงานขนถ่าย	5.5	3.5	19,063	5,447	11,386	3,253	7,677	59.7	91,479
- ผู้ปฏิบัติงานในกระบวนการผลิต	9.1	3.5	8,302	2,372	7,575	2,164	727	91.2	67,458
ผู้ไม่ได้ปฏิบัติงานเชิงเศรษฐกิจ	24.6	2.9	10,030	3,459	7,781	2,683	2,249	77.6	54,260

ตาราง จ. เปรียบเทียบรายได้ ค่าใช้จ่ายเฉลี่ยต่อเดือนและจำนวนหนี้สินเฉลี่ยของครัวเรือน จำแนกตามสถานะทางเศรษฐกิจสังคม ของครัวเรือน ปี 2549 และ 2550

สถานะทางเศรษฐกิจสังคม	รายได้เฉลี่ยต่อเดือนของครัวเรือน (บาท)		ค่าใช้จ่ายเฉลี่ยต่อเดือนของครัวเรือน (บาท)		จำนวนหนี้สินเฉลี่ยของครัวเรือน (บาท)		ร้อยละของ การเปลี่ยนแปลง
	ปี 2549	ปี 2550	ปี 2549	ปี 2550	ปี 2549	ปี 2550	
ของครัวเรือน							
ครัวเรือนทั้งสิ้น	13,843	12,720	9,933	8,695	108,027	85,399	-20.9
ผู้ถือครองท่าอากาศยาน	10,230	9,731	8,709	6,762	84,636	80,652	-4.7
ผู้ดำเนินธุรกิจของตนเองที่ไม่ใช่การเกษตร	31,242	17,569	15,132	11,455	279,861	76,915	-72.5
ลูกจ้าง	13,459	18,630	11,304	11,777	113,398	139,977	23.4
ผู้ไม่ได้ปฏิบัติงานเชิงเศรษฐกิจ	9,074	10,030	7,223	7,781	35,864	54,260	51.3

### 3.7 เปรียบเทียบรายได้และค่าใช้จ่ายเฉลี่ยต่อเดือนของครัวเรือนในจังหวัดต่างๆ ในภาคเหนือ

เมื่อเปรียบเทียบรายได้เฉลี่ยและค่าใช้จ่ายเฉลี่ยต่อเดือนของครัวเรือนในภาคเหนือ พบว่า ประชากรในภาคเหนือมีรายได้เฉลี่ยประมาณเดือนละ 13,568 บาทต่อครัวเรือน และมีค่าใช้จ่ายเฉลี่ยประมาณเดือนละ 10,990 บาทต่อครัวเรือน ซึ่งจะเห็นได้ว่าประชากรในภาคเหนือมีรายได้เฉลี่ยต่อครัวเรือนสูงกว่าค่าใช้จ่ายเฉลี่ยประมาณเดือนละ 2,578 บาท

หากพิจารณาเปรียบเทียบรายได้เฉลี่ยและค่าใช้จ่ายเฉลี่ยครัวเรือนเป็นรายจังหวัด พบว่า จังหวัดส่วนใหญ่ของภาคเหนือมีรายได้เฉลี่ยต่อครัวเรือนมากกว่าค่าใช้จ่ายยกเว้นจังหวัดน่านที่มีรายได้เฉลี่ยต่อครัวเรือนน้อยกว่าค่าใช้จ่าย โดยที่ครัวเรือนในจังหวัดพิจิตรมีรายได้เฉลี่ยต่อครัวเรือนสูงกว่าจังหวัดอื่นๆ ในภาค คือ ประมาณเดือนละ 15,603 บาท รองลงมาคือ จังหวัดกำแพงเพชรและนครสวรรค์ มีรายได้เฉลี่ยต่อครัวเรือนประมาณเดือนละ 15,559 และ 15,141 บาท ตามลำดับ ซึ่งทั้งสามจังหวัดมีรายได้มากกว่าค่าใช้จ่ายเฉลี่ยประมาณเดือนละ 5,443 บาท 3,098 บาท และ 4,442 บาทต่อครัวเรือน ตามลำดับ หากพิจารณาจากความเพียงพอของรายได้ต่อค่าใช้จ่ายในแต่ละจังหวัด โดยดูจากอัตราร้อยละของค่าใช้จ่ายต่อรายได้ประจำจะเห็นได้ว่าครัวเรือนในจังหวัดสุโขทัยมีรายได้เฉลี่ยต่อครัวเรือนเหลือจากการใช้จ่ายดังกล่าวประมาณเดือนละ 4,025 บาท หรือร้อยละ 31.6 ในขณะที่ครัวเรือนในจังหวัดน่านมีรายได้เฉลี่ยต่อครัวเรือนเหลือจากการใช้จ่ายดังกล่าวน้อยกว่าจังหวัดอื่น

สำหรับจังหวัดสุโขทัย มีรายได้ประจำเฉลี่ยต่อครัวเรือนประมาณ 12,419 บาทต่อเดือน และมีค่าใช้จ่ายเพื่อการอุปโภคบริโภคต่อครัวเรือนประมาณ 7,638 บาทต่อเดือน ซึ่งจะเห็นได้ว่ารายได้ประจำสูงกว่าค่าใช้จ่ายเพื่อการอุปโภคบริโภคประมาณเดือนละ 5,082 บาทต่อคน หรือมีรายได้ประจำเหลือจากการใช้จ่ายดังกล่าวประมาณร้อยละ 40.0



ตาราง ๘ เปรียบเทียบรายได้ และค่าใช้จ่ายเฉลี่ยต่อเดือนของครัวเรือน เป็นรายจังหวัด ในภาคเหนือ

จังหวัด	อัตราร้อยละ ของครัวเรือน	ขนาดของ ครัวเรือน	รายได้เฉลี่ย ต่อครัวเรือน	ค่าใช้จ่ายเฉลี่ย ต่อครัวเรือน	รายได้เหลือ จากการใช้จ่าย	อัตราร้อยละของ รายได้เหลือจากการ ใช้จ่าย
ภาคเหนือ	100.0	3.1	13,568	10,990	2,578	19.0
กำแพงเพชร	6.8	3.3	15,559	12,461	3,098	19.9
เชียงราย	11.0	3.0	13,736	10,702	3,034	22.1
เชียงใหม่	14.2	2.8	14,386	12,480	1,906	13.2
ตาก	4.0	3.2	10,791	8,874	1,917	17.8
นครสวรรค์	8.4	3.2	15,141	10,699	4,442	29.3
น่าน	4.2	3.5	11,407	11,578	-171	-1.5
พะเยา	4.5	2.9	11,348	10,495	853	7.5
พิจิตร	4.4	3.2	15,603	10,160	5,443	34.9
พิษณุโลก	6.8	3.1	13,364	11,276	2,088	15.6
เพชรบูรณ์	8.3	3.5	12,914	10,946	1,968	15.2
แพร่	4.0	3.2	14,045	11,491	2,554	18.2
แม่ฮ่องสอน	2.0	3.3	7,245	5,333	1,912	26.4
ลำปาง	6.6	3.0	13,531	11,360	2,171	16.0
ลำพูน	3.2	3.0	14,104	12,789	1,315	9.3
สุโขทัย	5.1	3.3	12,720	8,695	4,025	31.6
อุตรดิตถ์	3.8	3.3	15,001	11,217	3,784	25.2
อุทัยธานี	2.6	3.1	12,036	9,726	2,310	19.2

### 3.8 การแจกแจงครัวเรือนตามชั้นของรายได้ประจำและค่าใช้จ่ายเพื่อการอุปโภคบริโภคเฉลี่ยต่อเดือนของครัวเรือน

เมื่อจำแนกครัวเรือนตามชั้นของรายได้ประจำ และค่าใช้จ่ายเพื่อการอุปโภคบริโภคเฉลี่ยต่อเดือนของครัวเรือน พบว่าครัวเรือนส่วนใหญ่ร้อยละ 33.2 ของครัวเรือนทั้งสิ้น มีรายได้ประจำต่อเดือนต่อครัวเรือนระหว่าง 5,001 - 10,000 บาท รองลงมาร้อยละ 18.4 มีรายได้อยู่ระหว่าง 10,001 - 15,000 บาท และร้อยละ 15.6 มีรายได้ดังกล่าวอยู่ระหว่าง 3,001 - 5,000 บาทต่อเดือน สำหรับครัวเรือนที่มีรายได้ประจำต่อครัวเรือน ต่ำกว่าเดือนละ 3,000 บาท มีประมาณร้อยละ 10.1 ขณะที่ครัวเรือนที่มีรายได้ประจำต่อครัวเรือน ตั้งแต่ 15,000 บาทขึ้นไป มีประมาณร้อยละ 22.7 ของครัวเรือนทั้งสิ้น

หากพิจารณาด้านค่าใช้จ่ายเพื่อการอุปโภคบริโภคโดยเฉลี่ยต่อเดือนต่อครัวเรือน พบว่า ร้อยละ 41.0 ของครัวเรือนทั้งสิ้น มีค่าใช้จ่ายเพื่อการอุปโภคบริโภคต่อครัวเรือนประมาณเดือนละ 5,001 - 10,000 บาท รองลงมา ร้อยละ 27.6 มีค่าใช้จ่ายดังกล่าวประมาณเดือนละ 3,001 - 5,000 บาท ขณะที่ครัวเรือนร้อยละ 10.4 มีค่าใช้จ่ายต่อเดือนต่ำกว่า 3,000 บาทต่อครัวเรือน ส่วนครัวเรือนที่มีค่าใช้จ่ายเพื่อการอุปโภคบริโภคต่อเดือนต่อครัวเรือน ตั้งแต่ 10,000 บาทขึ้นไป มีประมาณร้อยละ 21.0 ของครัวเรือนทั้งสิ้น

#### ตาราง ข อัตราร้อยละของครัวเรือน จำแนกตามชั้นของรายได้ประจำ และค่าใช้จ่ายเพื่อการอุปโภคบริโภคโดยเฉลี่ยต่อเดือนของครัวเรือน

รายได้ประจำและค่าใช้จ่ายเพื่อการอุปโภคบริโภคต่อเดือนของครัวเรือน	ครัวเรือนที่มีรายได้ประจำต่อเดือนของครัวเรือน	ครัวเรือนที่มีค่าใช้จ่ายเพื่อการอุปโภคบริโภคต่อเดือนของครัวเรือน
รวม	100.0	100.0
ต่ำกว่า 1,500 บาท	2.5	0.4
1,500 - 3,000 บาท	7.6	10.0
3,001 - 5,000 บาท	15.6	27.6
5,001 - 10,000 บาท	33.2	41.0
10,001 - 15,000 บาท	18.4	12.0
15,001 - 30,000 บาท	14.6	8.1
30,001 - 50,000 บาท	6.0	0.8
50,001 - 100,000 บาท	1.9	0.1
มากกว่า 100,000 บาท	0.2	-

### 3.9 การกระจายรายได้และสัมประสิทธิ์ของความไม่เสมอภาค

ในการวิเคราะห์การกระจายรายได้ของครัวเรือน โดยคำนวณหาค่าสัมประสิทธิ์ของความไม่เสมอภาค (Gini Coefficient) ได้จัดแบ่งครัวเรือนเป็น 10 กลุ่มเท่าๆ กัน (กลุ่มละ 10%) โดยเรียงลำดับครัวเรือนตามรายได้ประจำต่อคนต่อเดือน จากน้อยไปหามาก ดังนั้นกลุ่มที่ 1 จะเป็นกลุ่มที่มีรายได้น้อยที่สุด กลุ่มที่ 10 จะเป็นกลุ่มที่มีรายได้มากที่สุด จากนั้นนำสัดส่วนของรายได้ประจำของทุกกลุ่มมาคำนวณค่าสัมประสิทธิ์ของความไม่เสมอภาค จากผลการวิเคราะห์พบว่า ค่าสัมประสิทธิ์ของความไม่เสมอภาค ในด้านการกระจายรายได้ของครัวเรือนในจังหวัดสุโขทัยมีค่าลดลงจาก 0.457 ในปี 2549<sup>1/</sup> เป็น 0.376 ในปี 2550 แสดงให้เห็นว่าความเหลื่อมล้ำของการกระจายรายได้ของครัวเรือนในจังหวัดสุโขทัยมีแนวโน้มลดลง ประชากรมีรายได้ที่ไม่แตกต่างกันมากขึ้น

กล่าวคือ ครัวเรือนในกลุ่มแรก คือกลุ่มที่มีรายได้น้อยที่สุดมีประชากรประมาณร้อยละ 11.7 ของประชากรทั้งจังหวัด แต่มีส่วนแบ่งของรายได้ประจำประมาณร้อยละ 2.7 ของรายได้ของครัวเรือนทั้งจังหวัด ในขณะที่ครัวเรือนในกลุ่มสุดท้ายซึ่งเป็นกลุ่มที่มีรายได้มากที่สุด มีประชากรในกลุ่มคิดเป็นประมาณร้อยละ 8.7 แต่มีส่วนแบ่งของรายได้ประจำร้อยละ 32.3 ของรายได้ของครัวเรือนทั้งสิ้น จะเห็นได้ว่าครัวเรือนกลุ่มที่มีรายได้มากที่สุด มีส่วนแบ่งของรายได้ประจำคิดเป็น 44 เท่าของกลุ่มที่มีรายได้น้อยที่สุด และโดยเฉลี่ยแล้วประชากรมีรายได้ประจำต่อคนประมาณเดือนละ 3,763 บาท เมื่อเปรียบเทียบกับผลการสำรวจปี 2549<sup>1/</sup> ที่มีรายได้ประจำต่อคน เดือนละ 4,250 บาท จะเห็นว่าในช่วงระยะเวลา 1 ปี ประชากรของจังหวัดสุโขทัยมีรายได้ลดลงคิดเป็นร้อยละ 11.5

<sup>1/</sup> รายงานการสำรวจภาวะเศรษฐกิจและสังคมของครัวเรือน พ.ศ. 2549 จังหวัดสุโขทัย

ตาราง ข ส่วนแบ่งของรายได้ประจำของครัวเรือน โดยการจำแนกครัวเรือนเป็น 10 กลุ่ม เรียงตามลำดับของรายได้ประจำต่อคนต่อเดือน

กลุ่มควินไทล์		อัตราร้อยละ ของประชากร	อัตราร้อยละ ของรายได้ประจำ
รายได้ต่ำสุด	1	11.7	2.7
	2	11.4	4.3
	3	10.7	5.2
	4	10.6	6.2
	5	10.6	7.2
	6	9.5	7.8
	7	8.4	8.0
	8	10.4	12.4
	9	8.2	13.9
รายได้สูงสุด	10	8.7	32.3
ครัวเรือนทั้งสิ้น		100.0	100.0
สัมประสิทธิ์ของความไม่เสมอภาค			0.376
รายได้ประจำต่อคนต่อเดือน			3,763

\* ค่า Gini Coefficient เป็นค่าที่แสดงความแตกต่างของรายได้ของประชากร (การกระจายรายได้) ค่า Gine Coefficient ยิ่งมีค่าต่ำยิ่งดี ประชากรมีรายได้ค่อนข้างจะเท่าเทียม ถ้ามีค่ายิ่งสูงขึ้น หมายถึง ประชากรมีรายได้ที่แตกต่างกันมากขึ้น

ตารางสถิติ

**STATISTICAL TABLES**



## สารบัญตารางสถิติ

	หน้า	
ตาราง 1	รายได้เฉลี่ยต่อเดือนของครัวเรือน จำแนกตามแหล่งที่มาของรายได้ และสถานะทางเศรษฐกิจสังคมของครัวเรือน	29
ตาราง 2	อัตราร้อยละของครัวเรือน จำแนกตามรายได้เฉลี่ยต่อเดือน และสถานะทางเศรษฐกิจสังคมของครัวเรือน	31
ตาราง 3	ขอบเขตจำกัดชั้นรายได้ประจำและจำนวนประชากรแบ่งเป็น 10 กลุ่ม ของอันดับครัวเรือนตามรายได้ประจำต่อเดือนต่อคน	33
ตาราง 4	ค่าใช้จ่ายเฉลี่ยต่อเดือนของครัวเรือน จำแนกตามสถานะทางเศรษฐกิจสังคมของครัวเรือน	34
ตาราง 5	อัตราร้อยละของครัวเรือน จำแนกตามค่าใช้จ่ายและตามขนาดของครัวเรือน	40
ตาราง 6	ขอบเขตจำกัดชั้นค่าใช้จ่ายอุปโภคบริโภค และจำนวนประชากรแบ่งเป็น 10 กลุ่ม อันดับของครัวเรือนจำแนกตามค่าใช้จ่ายอุปโภคบริโภคต่อเดือนต่อคน	42
ตาราง 7	จำนวนหนี้สินเฉลี่ยต่อครัวเรือน จำแนกตามวัตถุประสงค์ของการกู้ยืม และสถานะทางเศรษฐกิจสังคมของครัวเรือน	43
ตาราง 8	จำนวนหนี้สินเฉลี่ยต่อครัวเรือนที่เป็นหนี้ จำแนกตามวัตถุประสงค์ของการกู้ยืม และสถานะทางเศรษฐกิจสังคมของครัวเรือน	45
ตาราง 9	รายได้และค่าใช้จ่ายเฉลี่ยต่อเดือนของครัวเรือน จำแนกตามลักษณะที่สำคัญของครัวเรือน	47
ตาราง 10	อัตราร้อยละของครัวเรือนที่รายงานการเป็นเจ้าของสินทรัพย์ที่สำคัญ จำแนกตามสถานะทางเศรษฐกิจสังคมของครัวเรือน	55
ตาราง 11	อัตราร้อยละของครัวเรือนที่รายงานการเป็นเจ้าของสินทรัพย์ จำแนกตามลักษณะที่สำคัญของครัวเรือน	57
ตาราง 12	อัตราร้อยละของครัวเรือน จำแนกตามลักษณะที่สำคัญของครัวเรือน และสถานะทางเศรษฐกิจสังคมของครัวเรือน	65
ตาราง 13	อัตราร้อยละของสมาชิกในครัวเรือน จำแนกตามลักษณะที่สำคัญ และสถานะทางเศรษฐกิจสังคมของครัวเรือน	76

## LIST OF STATISTICAL TABLES

		<b>Page</b>
Table 1	Average Monthly Income Per Household By Source Of Income And Socio-Economic Class	29
Table 2	Percentage Of Households By Intervals Of Monthly Income Per Household And Household Size	31
Table 3	Class Limit, Total Current Income And Total Population For Decile Groups Of Households Ordered By Per Capita Current Income For All Households	33
Table 4	Average Monthly Expenditure Per Household, By Socio-Economic Class	34
Table 5	Percentage Of Households By Intervals Of Monthly Expenditure Per Household And Household Size	40
Table 6	Class Limit, Total Consumption Expenditure And Total Population For Decile Groups Of Households Ordered By Per Capita Consumption Expenditure For All Household	42
Table 7	Average Debt Per Household By Purposes Of Borrowing And Socio-Economic Class	43
Table 8	Average Amount Of Debt Per Household Having Debt By Purposes Of Borring And Socio-Economic Class	45
Table 9	Average Monthly Income And Expenditure Of Household By Selected Housing Characteristics	47
Table 10	Percentage Of Households Reporting Ownership Of Some Selected Durable Goods By Socio - Economic Class	55
Table 11	Percentage Of Households Reporting Ownership Of Durable Goods By Some Selected Household Characteristics	57
Table 12	Percentage Of Households By Selected Housing Characteristics And Socio-Economic Class	65
Table 13	Percentage Of Household Members By Some Selected Characteristics And Socio-Economic Class	76

ตาราง 1 รายได้เฉลี่ยต่อเดือนของครัวเรือน จำแนกตามแหล่งที่มาของรายได้และสถานะทางเศรษฐกิจของครัวเรือน

TABLE 1 AVERAGE MONTHLY INCOME PER HOUSEHOLD BY SOURCE OF INCOME AND SOCIO-ECONOMIC CLASS

แหล่งที่มาของรายได้	ผู้ถือครองทำการเกษตร/เพาะเลี้ยง				ผู้ดำเนินงานธุรกิจ			ลูกจ้าง		ผู้ไม่ได้ปฏิบัติงาน	
	Farm Operators / Culture				Own-Account Workers, Non-Farm			Employees		Inactive	
	ปลูกพืช/เลี้ยงสัตว์	ส่วนใหญ่	ทางบริการ	ทางเกษตร	อาชีพ	นักวิชาการ	และให้บริการ	เสมียน	พนักงาน	ไม่ปฏิบัติงาน	เกษียณอายุ
รวมทั้งสิ้น	1,803	0.462	0.203	0.075	0.265	0.073	0.011	0.007	0.163	0.444	Total Household
Total	5,867	1.496	0.775	0.202	0.905	0.251	0.025	0.016	0.353	1.28	Total Population
จำนวนเฉลี่ยต่อครัวเรือน	100.0	25.6	11.2	4.2	14.7	4.0	0.6	0.4	5.5	9.1	Percent of Households
จำนวนเฉลี่ยต่อครัวเรือน	3.3	3.2	3.8	2.7	3.4	3.5	2.2	2.3	3.5	3.5	Average Household Size
รายได้ทั้งสิ้นต่อเดือน	2,293,839,716	9,698	11,498	5,224	17,569	44,963	4,009	6,238	19,063	8,302	Total Monthly Income
รายได้ประจำ	2,239,560,546	9,681	11,096	5,221	17,383	44,776	4,009	6,238	19,023	8,084	Total Current Income
รายได้ที่เป็นตัวเงิน	1,916,791,793	8,090	9,576	3,906	15,610	41,681	2,724	5,340	16,533	6,637	Money Income
รายได้จากการจ้างงาน	1,508,098,305	7,492	8,526	3,677	14,462	37,421	2,560	4,092	14,148	6,073	From Earning
- ค่าจ้างและเงินเดือน	555,605,012	447	706	465	856	34,721	2,381	4,092	12,807	5,439	- Wages and Salaries
- กำไรสุทธิจากการค้าปลีก	399,987,652	296	206	40	12,763	1,914	-	-	1,180	374	- Net Profits from Business
- กำไรสุทธิจากการเกษตร	552,505,641	6,748	7,614	3,172	843	785	179	-	162	260	- Net Profits from Farming
เงินได้รับเป็นการช่วยเหลือ	378,629,680	588	999	140	1,057	3,495	137	1,148	2,160	497	From Current Transfer
- บ้านนอกรีต / บ้านเช่า	63,796,493	-	-	-	-	-	-	-	1,463	-	- Pension / Annuities and other Assistance
- เงินชดเชย / เงินทดแทน	-	-	-	-	-	-	-	-	-	-	- Work Compensation and Terminated Payment



ตาราง 1 รายได้เฉลี่ยต่อเดือนของครัวเรือน อันแนตามแหล่งที่มาของรายได้และสถานะทางเศรษฐกิจของครัวเรือน (ต่อ)

TABLE 1 AVERAGE MONTHLY INCOME PER HOUSEHOLD BY SOURCE OF INCOME AND SOCIO-ECONOMIC CLASS (Contd.)

แหล่งที่มาของรายได้	ผู้ออกวงทำการเกษตร/เพาะเลี้ยง				ผู้ดำเนินงานธุรกิจ				ผู้จ้าง				ผู้ไม่ได้ปฏิบัติงาน		Source of Income
	Farm Operators / Culture				Own-Account				Employees				Economic		
	ปลูกพืช/เลี้ยงสัตว์	ส่วนใหญ่	ส่วนน้อย	เช่าที่ดิน	Own-Account	Workers, Non-Farm	วิชาชีพ	นักวิชาการ	พนักงานขาย	พนักงานทั่วไป	General Workers	และให้บริการ	Clerical, Workers	Sales & Services Workers	
รวมทั้งสิ้น	296,066,247	508	839	140	956	3,475	137	721	559	350	4,326	-	-	4,326	- Assistance from Persons Outside HH.
- เงินช่วยเหลือจากบุคคลนอกครัวเรือน	18,766,939	79	160	-	101	20	-	428	138	147	112	-	-	112	- Assistance from Govt. and Organization
รายได้จากทรัพย์สิน	30,063,809	10	51	89	91	765	28	100	225	67	371	-	-	371	From Property Income
- ค่าเช่าบ้าน/ ที่ดินและทรัพย์สินอื่น	19,676,028	3	40	87	46	128	-	100	78	64	316	-	-	316	- Income from Renting
(รวมค่าลิขสิทธิ์และสิทธิบัตร)	9,890,460	7	10	3	40	585	28	-	147	2	56	-	-	56	(include Licence and Copyright)
- ดอกเบี้ยเงินฝากและเงินปันผล	497,322	3	-	-	5	51	-	-	-	-	-	-	-	-	- Interest and Dividends from
- ดอกเบี้ยเช่าและการให้กู้ยืมเงิน	322,768,753	1,790	1,520	1,315	1,774	3,095	1,285	898	2,490	1,447	1,993	-	-	1,993	- Interest from "Shares" and Loans
รายได้ที่เป็นเงินสด	209,979,547	1,023	999	871	1,204	2,289	869	730	1,270	954	1,296	-	-	1,296	Non - money Income
- ค่าประเมินค่าเช่าบ้านที่ไม่เสียเงิน	26,720,496	53	24	37	118	305	64	-	630	191	196	-	-	196	- Estimated Rental Value of Dwelling
(รวมบ้านของตนเอง)	86,068,710	514	497	407	452	502	352	168	590	302	501	-	-	501	(include owned dwelling)
- สิ่งคืนและบริการที่ไม่ได้ซื้อ	54,279,170	17	402	3	186	18	-	-	40	218	791	-	-	791	- In - kind of Goods and Services
- อาหารและเครื่องดื่มที่ไม่ได้ซื้อ	1,903,203	2	4	3	20	18	-	-	2	-	23	-	-	23	- In - kind of Foods and Beverages
รายรับที่เป็นเงินสดอื่น ๆ	14,562,986	81	316	-	82	-	-	-	10	72	106	-	-	106	Other Money Receipt
เงินทุนการศึกษา	30,684,576	170	66	-	15	18	-	-	-	16	644	-	-	644	Scholarships
มรดก พี่น้องรรม ของขวัญ	7,128,405	40	16	-	69	150	-	-	28	129	17	-	-	17	Inheritances/ Bequeaths and Gifts
เงินได้รับจากการทำประกันต่าง ๆ															Proceeds from Insurances
รายรับอื่น ๆ															Other Receiving

(บาท)

ตาราง 2 อัตราร้อยละของครัวเรือน จำนวนตามรายได้และตามขนาดของครัวเรือน

TABLE 2. PERCENTAGE OF HOUSEHOLDS BY INTERVALS OF MONTHLY INCOME PER HOUSEHOLD AND HOUSEHOLD SIZE

รายได้	รวมทั้งสิ้น		ขนาดของครัวเรือน (คน)					Income
	จำนวน	ร้อยละ	Household Size (Persons)	1 - 2	3 - 4	5 - 7	>= 8	
จำนวนครัวเรือน (ทั้งหมดนับได้ข้อมูล)	1,803	-		0.609	0.881	0.286	0.027	Total Household
จำนวนประชากร	5,867	-		1,034	3,013	1,584	0.236	Total Population
อัตราร้อยละของครัวเรือน	-	100.0		33.8	48.9	15.8	1.5	Percent of Households
ขนาดของครัวเรือนเฉลี่ย	3.3	-		1.7	3.4	5.5	8.7	Average Household Size
รายได้ทั้งหมดถึงเดือนต่อครัวเรือน	180,329	100.0		100.0	100.0	100.0	100.0	Monthly Income Per Household
ต่ำกว่า 1,500 บาท	4,444	2.5		4.4	1.0	3.1	-	Less Than 1,500 Baht
1,500 - 3,000 บาท	12,211	6.8		17.1	2.0	-	-	1,500 - 3,000 Baht
3,001 - 5,000 บาท	27,314	15.1		26.7	10.3	6.7	-	3,001 - 5,000 Baht
5,001 - 10,000 บาท	60,353	33.5		30.8	38.4	26.7	5.2	5,001 - 10,000 Baht
10,001 - 15,000 บาท	32,578	18.1		9.6	21.5	23.4	38.7	10,001 - 15,000 Baht
15,001 - 30,000 บาท	28,064	15.6		8.2	16.3	28.6	18.7	15,001 - 30,000 Baht
30,001 - 50,000 บาท	10,965	6.1		1.0	8.6	6.9	32.3	30,001 - 50,000 Baht
50,001 - 100,000 บาท	4,113	2.3		2.2	1.7	4.6	-	50,001 - 100,000 Baht
มากกว่า 100,000 บาท	286	0.2		-	0.2	-	5.2	More Than 100,000 Baht
รายได้ประจำเดือนต่อครัวเรือน	180,329	100.0		100.0	100.0	100.0	100.0	Monthly Current Income Per Household
ต่ำกว่า 1,500 บาท	4,444	2.5		4.4	1.0	3.1	-	Less Than 1,500 Baht
1,500 - 3,000 บาท	13,694	7.6		18.6	2.7	-	-	1,500 - 3,000 Baht
3,001 - 5,000 บาท	28,111	15.6		26.4	11.3	7.2	-	3,001 - 5,000 Baht
5,001 - 10,000 บาท	59,879	33.2		29.9	37.6	29.3	5.2	5,001 - 10,000 Baht
10,001 - 15,000 บาท	33,254	18.4		9.6	22.3	23.4	38.7	10,001 - 15,000 Baht
15,001 - 30,000 บาท	26,372	14.6		8.0	15.4	25.9	18.7	15,001 - 30,000 Baht
30,001 - 50,000 บาท	10,817	6.0		1.0	8.6	6.4	32.3	30,001 - 50,000 Baht
50,001 - 100,000 บาท	3,470	1.9		2.2	0.9	4.6	-	50,001 - 100,000 Baht
มากกว่า 100,000 บาท	286	0.2		-	0.2	-	5.2	More Than 100,000 Baht



ตาราง 2 อัตราร้อยละของครัวเรือน จำนวนตามค่าใช้จ่ายและตามขนาดของครัวเรือน (ต่อ)

TABLE 2 PERCENTAGE OF HOUSEHOLDS BY INTERVALS OF MONTHLY INCOME PER HEAD AND HOUSEHOLD SIZE (Contd.)

รายได้	รวมทั้งสิ้น		ขนาดของครัวเรือน (คน)					Income
	จำนวน	ร้อยละ	Household Size (Persons)					
			1 - 2	3 - 4	5 - 7	>= 8		
<b>รายได้ทั้งสิ้นต่อเดือนก่อน</b>	<b>180,329</b>	<b>100.0</b>	<b>100.0</b>	<b>100.0</b>	<b>100.0</b>	<b>100.0</b>	<b>100.0</b>	<b>Monthly Income Per Capital</b>
ต่ำกว่า 500 บาท	2,045	1.1	0.5	1.0	3.1	-	-	Less Than 500 Baht
500 - 1,500 บาท	25,218	14.0	12.7	12.8	17.8	38.9	-	500 - 1,500 Baht
1,501 - 3,000 บาท	64,912	36.0	30.8	36.5	46.2	28.8	-	1,501 - 3,000 Baht
3,001 - 5,000 บาท	48,699	27.0	31.5	26.4	19.5	27.1	-	3,001 - 5,000 Baht
5,001 - 10,000 บาท	23,158	12.8	14.5	13.4	8.8	-	-	5,001 - 10,000 Baht
10,001 - 15,000 บาท	11,894	6.6	5.3	8.3	4.6	-	-	10,001 - 15,000 Baht
15,001 - 30,000 บาท	2,702	1.5	2.6	1.1	-	5.2	-	15,001 - 30,000 Baht
30,001 - 50,000 บาท	1,625	0.9	2.0	0.5	-	-	-	30,001 - 50,000 Baht
50,001 - 100,000 บาท	76	-	0.1	-	-	-	-	50,001 - 100,000 Baht
มากกว่า 100,000 บาท	-	-	-	-	-	-	-	More Than 100,000 Baht
<b>รายได้ประจำเดือนต่อคน</b>	<b>180,329</b>	<b>100.0</b>	<b>100.0</b>	<b>100.0</b>	<b>100.0</b>	<b>100.0</b>	<b>100.0</b>	<b>Monthly Current Income Per Capital</b>
ต่ำกว่า 500 บาท	2,045	1.1	0.5	1.0	3.1	-	-	Less Than 500 Baht
500 - 1,500 บาท	27,959	15.5	14.2	13.7	21.6	38.9	-	500 - 1,500 Baht
1,501 - 3,000 บาท	64,456	35.7	29.3	37.2	45.7	28.8	-	1,501 - 3,000 Baht
3,001 - 5,000 บาท	48,536	26.9	31.5	26.5	18.7	27.1	-	3,001 - 5,000 Baht
5,001 - 10,000 บาท	21,944	12.2	15.0	12.5	6.4	-	-	5,001 - 10,000 Baht
10,001 - 15,000 บาท	11,108	6.2	5.0	7.6	4.6	-	-	10,001 - 15,000 Baht
15,001 - 30,000 บาท	2,579	1.4	2.4	1.1	-	5.2	-	15,001 - 30,000 Baht
30,001 - 50,000 บาท	1,625	0.9	2.0	0.5	-	-	-	30,001 - 50,000 Baht
50,001 - 100,000 บาท	76	-	0.1	-	-	-	-	50,001 - 100,000 Baht
มากกว่า 100,000 บาท	-	-	-	-	-	-	-	More Than 100,000 Baht

ตาราง 3 ขอบเขตจำกัดชั้นรายได้ประจำและจำนวนประชากรแบ่งเป็น 10 กลุ่มของอันดับครัวเรือนตามรายได้ประจำต่อเดือนต่อคน

TABLE 3 CLASS LIMIT, TOTAL CURRENT INCOME AND TOTAL POPULATION FOR DECILE GROUPS OF HOUSEHOLDS ORDERED BY PER CAPITA CURRENT INCOME. FOR ALL HOUSEHOLDS

เปอร์เซ็นต์ไทล์ Percentile	จำนวนครัวเรือน Number of HH. (n <sub>i</sub> )	ค่าสูงสุดของรายได้ ประจำต่อเดือนต่อคน ของเปอร์เซ็นต์ไทล์ Upper Limit Per Capita Current Income of Percentile (A/6)	รายได้ประจำ Current Income (A/4)			เปอร์เซ็นต์ส่วนแบ่ง Percent Share			จำนวนประชากร Number of Population (A/04)			ขนาดของครัวเรือนเฉลี่ย Average Household Size (A/04)		
			แต่ละกลุ่ม Each Group	สะสม Cumulative	ของแต่ละกลุ่ม Each Group	สะสม Cumulative	ของแต่ละกลุ่ม Each Group	สะสม Cumulative	รวมทั้งสิ้น Total	ของแต่ละกลุ่ม Each Group	สะสม Cumulative	รวมทั้งสิ้น Total	ของแต่ละกลุ่ม Each Group	สะสม Cumulative
(1)	(2)	(3)	(4)	(5)	(6)	(7)	(8)	(9)	(10)	(11)	(12)	(13)	(14)	
10	18,464	18,464	1,233	59,674,878	59,674,878	2.7	2.7	68,522	68,522	11.7	11.7	3.7	3.7	
20	17,880	36,344	1,617	96,544,217	156,219,095	4.3	7.0	66,625	135,148	11.4	23.0	3.7	3.7	
30	17,838	54,182	2,041	116,546,116	272,765,211	5.2	12.2	62,876	198,024	10.7	33.8	3.5	3.7	
40	18,709	72,891	2,415	138,646,475	411,411,686	6.2	18.4	61,949	259,973	10.6	44.3	3.3	3.6	
50	17,756	90,647	2,839	161,294,231	572,705,917	7.2	25.6	62,346	322,319	10.6	54.9	3.5	3.6	
60	17,724	108,371	3,315	174,626,476	747,332,393	7.8	33.4	55,690	378,009	9.5	64.4	3.1	3.5	
70	18,061	126,432	4,036	179,938,929	927,271,322	8.0	41.4	49,162	427,171	8.4	72.8	2.7	3.4	
80	18,585	145,017	5,134	277,828,813	1,205,100,135	12.4	53.8	60,721	487,892	10.4	83.2	3.3	3.4	
90	17,754	162,771	8,262	311,224,855	1,516,324,990	13.9	67.7	47,962	535,853	8.2	91.3	2.7	3.3	
(95)	8,569	171,340	12,213	292,989,522	1,809,314,512	13.1	80.8	27,583	563,436	4.7	96.0	3.2	3.3	
100	17,558	180,329	54,085	723,213,358	2,239,538,348	32.3	100.0	50,814	586,668	8.7	100.0	2.9	3.3	

ค่าสัมประสิทธิ์ของความไม่เสมอภาค (Gini Coefficient) = 0.376

ตาราง 4 ค่าใช้จ่ายเฉลี่ยต่อเดือนของครัวเรือน จำแนกตามสถานะทางเศรษฐกิจสังคมของครัวเรือน

TABLE 4 AVERAGE MONTHLY EXPENDITURE PER HOUSEHOLD, BY SOCIO-ECONOMIC CLASS

ประเภทของค่าใช้จ่าย	ผู้ถือครองที่ทำการเกษตร/เพาะเลี้ยง				ผู้ดำเนินงานธุรกิจของตนเองที่		ลูกจ้าง			ผู้ไม่ได้ปฏิบัติงานเชิงเศรษฐกิจ			
	Farm Operators / Culture				Own-Account Workers, Non-Farm		Employees			Economically Inactive			
	รวมทั้งสิ้น	เฉลี่ยต่อครัวเรือน	ปลูกพืช/เลี้ยงสัตว์/เพาะเลี้ยง	ประมง/ปศุสัตว์	ไม่ใช้การเกษตร	วิชาชีพ	คนงานเกษตรทั่วไป	เสมียนพนักงาน	ไม่ทำงาน	ผู้ปฏิบัติงานในการผลิต	ผู้ไม่ได้ปฏิบัติงาน		
Total	1,803	-	0.462	0.203	0.075	0.265	0.073	0.011	0.007	0.163	0.444	Total Household	
จำนวนประชากร	5,867	-	1.496	0.775	0.202	0.905	0.251	0.025	0.016	0.564	1.28	Total Population	
อัตราร้อยละของครัวเรือน	100.0	-	25.6	11.2	4.2	14.7	4.0	0.6	0.4	5.5	9.1	24.6	Percent of Households
ขนาดของครัวเรือนเฉลี่ย	3.3	3.3	3.2	3.8	2.7	3.4	3.5	2.2	2.3	3.5	3.5	2.9	Average Household Size
ค่าใช้จ่ายขั้นต้นต่อเดือน	1,567,946,499	8,695	6,480	8,375	4,183	11,455	23,791	4,546	3,445	11,386	7,575	7,781	Total Monthly Expenditures
ค่าใช้จ่ายเพื่อการอุปโภคบริโภค	1,377,324,143	7,638	5,881	7,610	3,903	9,627	17,791	4,003	3,246	10,152	6,844	7,148	Consumption Expenditures
อาหาร และเครื่องดื่ม (ไม่มีแอลกอฮอล์)	499,298,250	2,769	2,497	2,862	1,767	3,383	4,991	1,744	1,801	3,478	2,631	2,380	Food and Beverages (excludes alcoholic)
อาหารปรุงที่บ้าน	376,933,572	2,090	2,109	2,345	1,449	2,405	2,743	1,408	1,050	1,990	2,015	1,851	Food Prepared at Home
ข้าวและอาหารที่ทำจากแป้ง	71,759,157	398	412	499	387	409	327	268	233	347	401	361	Grains and Cereal Products
เนื้อสัตว์และสัตว์ปีก	65,618,531	364	385	447	262	387	294	272	192	328	400	319	Meat and Poultry
ปลาและสัตว์น้ำอื่นๆ	42,410,648	235	307	185	142	226	333	243	66	247	170	213	Fishes and Seafood
นม เนยแข็ง และไข่	46,963,226	260	212	298	91	348	458	51	74	233	331	226	Milk, Cheese and Eggs
น้ำมันและไขมัน	11,466,831	64	81	67	50	59	55	65	122	52	57	55	Oils and Fats
ผลไม้และถั่วเปลือกแข็ง	36,361,707	202	131	223	120	317	437	141	105	287	164	170	Fruits and Nuts
ผัก	38,486,234	213	226	210	194	212	267	221	144	172	191	216	Vegetables
น้ำตาลและขนมหวาน	25,141,412	139	119	201	62	138	316	30	71	123	106	137	Sugar and Sweets
เครื่องปรุงรสและเครื่องเทศ	16,611,020	92	101	103	74	90	98	52	44	86	82	88	Spices and Condiments

(บาท-บาท)

ตาราง 4 ค่าใช้จ่ายเฉลี่ยต่อเดือนของครัวเรือน จำแนกตามสถานะทางเศรษฐกิจครัวเรือน (ต่อ)

TABLE 4 AVERAGE MONTHLY EXPENDITURE PER HOUSEHOLD, BY SOCIO-ECONOMIC CLASS (Contd.)

(บาท-บาท)

ประเภทของค่าใช้จ่าย	ผู้ถือครองท่าอากาศยาน/เพาะเลี้ยง				ผู้ดำเนินธุรกิจของตนเองที่				ผู้จ้าง				ผู้ไม่ได้ปฏิบัติงาน
	เฉลี่ยต่อครัวเรือน	ปลูกพืชเลี้ยงสัตว์/เพาะเลี้ยง	ประมง/ปศุสัตว์	ไม่มีกิจการเกษตร	ไม่มีการเกษตร	วิชาชีพ	งานเกษตรทั่วไป	พนักงาน	เสมียน	ผู้ปฏิบัติงานประจำ	ในครัวเรือน	การผลิต	
Total	เฉลี่ยต่อครัวเรือน	Plant/Animal/Culture	ส่วนใหญ่	ส่วนใหญ่	Own-Account Workers	วิชาชีพ	งานเกษตรทั่วไป	พนักงาน	เสมียน	ผู้ปฏิบัติงานประจำ	ในครัวเรือน	การผลิต	ไม่ปฏิบัติงาน
รวมทั้งสิ้น	22,114,805	137	112	67	219	159	66	-	114	114	67	67	67
เครื่องดื่มที่ไม่มีแอลกอฮอล์ (ทั้งสำหรับและกึ่งสำเร็จรูป)	122,564,678	388	517	318	978	2,248	335	751	1,488	616	528	528	528
อาหารสำเร็จรูป	53,418,426	296	212	101	555	900	104	52	593	235	259	259	259
อาหารบริโภคที่บ้าน	68,946,252	265	306	217	423	1,348	232	699	894	381	269	269	269
อาหารบริโภคนอกบ้าน	16,288,059	90	65	195	109	269	-	34	108	90	43	43	43
เครื่องดื่มที่มีแอลกอฮอล์	10,959,534	61	41	79	94	66	-	34	101	66	29	29	29
ดื่มที่บ้าน	5,328,525	30	24	116	14	203	-	-	6	24	13	13	13
ดื่มนอกบ้าน	7,968,661	44	30	103	52	26	146	46	67	79	20	20	20
ยาสูบ	7,051,858	39	28	103	50	26	146	7	64	63	13	13	13
บุหรี่ ซิการ์ ยานเส้น ฯลฯ	916,803	5	2	-	2	-	-	39	3	16	7	7	7
หมาก พลุ ยานตัด ฯลฯ	340,920,432	1,891	1,868	1,182	2,272	3,907	1,350	1,090	2,241	1,511	1,923	1,923	1,923
ค่าใช้จ่ยเกี่ยวกับที่อยู่อาศัย เครื่องแต่งบ้าน และเครื่องใช้ต่าง ๆ	5,528,166	31	-	-	138	23	197	-	96	5	10	10	10
ค่าเช่าที่อยู่อาศัย	209,979,547	1,164	999	871	1,204	2,289	869	730	1,270	954	1,296	1,296	1,296
ค่าประเมินค่าเช่าบ้านที่ไม่เสียเงิน (รวมค่าเช่าของตนเอง)													



ตาราง 4 ค่าใช้จ่ายเฉลี่ยต่อเดือนของครัวเรือน จำแนกตามสถานะทางเศรษฐกิจของครัวเรือน (ต่อ)

TABLE 4 AVERAGE MONTHLY EXPENDITURE PER HOUSEHOLD, BY SOCIO-ECONOMIC CLASS (Contd.)

ประเภทของค่าใช้จ่าย	ผู้ถือครองที่ทำการเกษตร/เพาะเลี้ยง		ผู้ดำเนินการธุรกิจของตนเอง		ลูกจ้าง		ผู้ไม่ได้ปฏิบัติงาน			
	Farm Operators / Culture		Own-Account Workers, Non-Farm Workers		Employees		Inactive			
	รวมทั้งสิ้น	เฉลี่ยต่อครัวเรือน	ปลูกพืช/เลี้ยงสัตว์/เพาะเลี้ยง	ประมง, ป่าไม้, สัตว์	คนงานเกษตรทั่วไป	คนงานช่าง	เสมียนพนักงาน	ผู้ปฏิบัติงานเชิงเศรษฐกิจในครัวเรือน		
Total	7,521,182	42	3	111	-	-	22	10	29	Repair / Maintenance Dwelling
ค่าบำรุงรักษาและแซมแซมบ้าน	8,937,440	50	46	61	5	75	74	5	37	Furnitures and Major Equipment
เครื่องแต่งบ้านและบริภัณฑ์อื่น ๆ	5,943,678	33	30	84	-	-	4	82	25	Household Textiles
สิ่งทอสำหรับใช้ในบ้าน	1,998,088	11	6	8	2	22	17	21	4	Small Appliances
เครื่องใช้สอยเบ็ดเตล็ดในบ้าน	76,196,160	423	320	452	218	841	569	342	389	Fuell, Lighting and Water supply
เชื้อเพลิง แสงสว่างและน้ำ	21,729,110	120	103	154	87	180	141	91	103	Cleaning Supplies
ค่าใช้จ่ายในการทำความสะอาด	3,087,060	17	-	-	-	44	49	-	30	Service Workers in Household
ค่าจ้างบุคคลที่ให้บริการครัวเรือน	43,448,082	241	115	182	116	822	499	155	185	Apparel and Footwear
เครื่องนุ่งห่มและรองเท้า	34,695,532	192	82	135	93	653	433	126	151	Cloth and Clothing
ผ้า เสื้อผ้าและเครื่องแต่งกาย	8,752,549	49	33	47	23	168	65	28	34	Footwear
รองเท้า	40,168,830	223	183	227	133	506	230	212	183	Personal Care
ค่าใช้จ่ายส่วนบุคคล	32,508,800	180	155	193	99	408	182	184	139	Personal Supplies
ของใช้ส่วนบุคคล	7,660,030	42	29	34	34	98	47	28	44	Personal Services
ค่าบริการส่วนบุคคล	38,536,155	214	106	136	36	410	113	81	337	Medical and Health Care
เวชภัณฑ์และค่าตรวจรักษาพยาบาล	6,320,162	35	26	28	25	86	35	21	43	Medicine and Supplies
ยาและเวชภัณฑ์	20,951,300	116	30	95	9	175	65	57	157	Medical Services (outpatients)
ค่ารักษาพยาบาล (คนไข้นอก)	11,264,693	62	50	12	2	149	13	3	136	Medical Services (inpatients)
ค่ารักษาพยาบาล (คนไข้ใน)										

(บาท-บาท)







ตาราง 4 ค่าใช้จ่ายเฉลี่ยต่อเดือนของครัวเรือน จำนวนตามสถานะทางเศรษฐกิจของครัวเรือน (ต่อ)

TABLE 4 AVERAGE MONTHLY EXPENDITURE PER HOUSEHOLD, BY SOCIO-ECONOMIC CLASS (Contd.)

	รวมทั้งสิ้น	ผู้ถือครองที่การเกษตร/เพาะเลี้ยง				ผู้ดำเนินการเกษตร ของตนเอง	ผู้ปฏิบัติงาน ในครัวเรือน	ผู้ปฏิบัติงาน เชิงเศรษฐกิจ	ผู้จ้าง Employees	ผู้ไม่ ปฏิบัติงาน	Total Consumption Expenditures
		ผู้ถือครองพืช/สัตว์/เพาะเลี้ยง	ผู้ดำเนินการเกษตร ของตนเอง	ผู้ปฏิบัติงาน ในครัวเรือน	ผู้ปฏิบัติงาน เชิงเศรษฐกิจ						
ประเภทของค่าใช้จ่าย											
รวมทั้งสิ้น	7,638	5,881	7,610	3,903	9,627	17,791	4,003	3,246	10,152	6,844	7,148
Total	7,638	5,881	7,610	3,903	9,627	17,791	4,003	3,246	10,152	6,844	7,148
จำนวน	477	514	497	407	451	502	352	168	590	302	500
Number	477	514	497	407	451	502	352	168	590	302	500
HH	139	48	24	37	110	304	-	-	595	189	179
HH	139	48	24	37	110	304	-	-	595	189	179
ค่าเช่าที่พักอาศัย	5,528,166	-	-	-	138	23	197	-	96	5	10
Rent of Dwelling	5,528,166	-	-	-	138	23	197	-	96	5	10
อาหารและเครื่องดื่ม	429,535,213	2,074	2,431	1,556	3,040	4,758	1,392	1,668	2,995	2,420	1,922
Food and Beverages	429,535,213	2,074	2,431	1,556	3,040	4,758	1,392	1,668	2,995	2,420	1,922
สินค้าและบริการอื่นๆ	621,201,005	2,221	3,660	1,032	4,684	9,915	1,194	680	4,606	2,974	3,240
Other Goods and Services	621,201,005	2,221	3,660	1,032	4,684	9,915	1,194	680	4,606	2,974	3,240
(รวมยาสูบ)											
(includes tobacco products)											
ไม่ได้อาศัย											
Received In-kind											
ค่าประมาณค่าเช่าที่อยู่อาศัย	209,979,547	1,023	999	871	1,204	2,289	869	730	1,270	954	1,296
Estimated Rental Value of Dwelling	209,979,547	1,023	999	871	1,204	2,289	869	730	1,270	954	1,296
(รวมบ้านตนเอง)											
(include owned dwelling)											
อาหารและเครื่องดื่ม	86,051,095	514	497	407	451	502	352	168	590	302	500
Food and Beverages	86,051,095	514	497	407	451	502	352	168	590	302	500
สินค้าและบริการอื่นๆ	25,029,117	48	24	37	110	304	-	-	595	189	179
Other Goods and Services	25,029,117	48	24	37	110	304	-	-	595	189	179
(รวมยาสูบ)											
(includes tobacco products)											

ตาราง 5 อัตราร้อยละของครัวเรือน จำนวนตามค่าใช้จ่ายและตามขนาดของครัวเรือน

TABLE 5 PERCENTAGE OF HOUSEHOLDS BY INTERVALS OF MONTHLY EXPENDITURE PER HOUSEHOLD AND HOUSEHOLD SIZE

ค่าใช้จ่าย	ขนาดของครัวเรือน (คน)				Expenditure		
	จำนวน	ร้อยละ	Household Size (Persons)	>= 8			
รวมทั้งสิ้น	Number	Percent	1 - 2	3 - 4	5 - 7		
จำนวนครัวเรือน (ทั้งหมดนับได้ข้อมูล)	1,803	-	0.609	0.881	0.286	0.027	Total Household
จำนวนประชากร	5,867	-	1.034	3.013	1.584	0.236	Total Population
อัตราร้อยละของครัวเรือน	-	100.0	33.8	48.9	15.8	1.5	Percent of Households
ขนาดของครัวเรือนเฉลี่ย	3.3	-	1.7	3.4	5.5	8.7	Average Household Size
ค่าใช้จ่ายทั้งสิ้นต่อเดือนต่อครัวเรือน	180,329	100.0	100.0	100.0	100.0	100.0	Monthly Expenditures Per Household
ต่ำกว่า 1,500 บาท	745	0.4	1.2	-	-	-	Less Than 1,500 Baht
1,500 - 3,000 บาท	14,196	7.9	20.2	2.1	-	-	1,500 - 3,000 Baht
3,001 - 5,000 บาท	38,870	21.6	36.7	15.3	10.6	-	3,001 - 5,000 Baht
5,001 - 10,000 บาท	80,143	44.4	29.1	56.1	42.4	32.2	5,001 - 10,000 Baht
10,001 - 15,000 บาท	26,087	14.5	7.2	14.3	28.1	38.7	10,001 - 15,000 Baht
15,001 - 30,000 บาท	16,894	9.4	3.2	10.8	16.1	29.1	15,001 - 30,000 Baht
30,001 - 50,000 บาท	2,679	1.5	1.6	1.0	2.8	-	30,001 - 50,000 Baht
50,001 - 100,000 บาท	715	0.4	0.7	0.3	-	-	50,001 - 100,000 Baht
มากกว่า 100,000 บาท	-	-	-	-	-	-	More Than 100,000 Baht
ค่าใช้จ่ายสูงสุดปีต่อปีต่อเดือนต่อครัวเรือน	180,329	100.0	100.0	100.0	100.0	100.0	Monthly Consumption Expenditures Per Household
ต่ำกว่า 1,500 บาท	745	0.4	1.2	-	-	-	Less Than 1,500 Baht
1,500 - 3,000 บาท	17,998	10.0	25.4	2.9	-	-	1,500 - 3,000 Baht
3,001 - 5,000 บาท	49,705	27.6	39.5	24.0	15.7	-	3,001 - 5,000 Baht
5,001 - 10,000 บาท	73,945	41.0	23.2	53.0	42.7	32.2	5,001 - 10,000 Baht
10,001 - 15,000 บาท	21,633	12.0	6.5	9.9	26.3	52.4	10,001 - 15,000 Baht
15,001 - 30,000 บาท	14,644	8.1	3.4	9.0	14.8	15.3	15,001 - 30,000 Baht
30,001 - 50,000 บาท	1,393	0.8	0.7	0.9	0.5	-	30,001 - 50,000 Baht
50,001 - 100,000 บาท	266	0.1	-	0.3	-	-	50,001 - 100,000 Baht
มากกว่า 100,000 บาท	-	-	-	-	-	-	More Than 100,000 Baht



ตาราง 5 อัตราร้อยละของครัวเรือน ขั้ตามค่าใช้สอยและตามขนาดของครัวเรือน (ต่อ)

TABLE 5. PERCENTAGE OF HOUSEHOLDS BY INTERVALS OF MONTHLY EXPENDITURE PER HEAD AND HOUSEHOLD SIZE (Contd.)

ค่าใช้จ่าย	รวมทั้งสิ้น	ขนาดของครัวเรือน (คน)					Expenditure
		จำนวน	ร้อยละ	Household Size (Persons)			
	Number	Percent	1 - 2	3 - 4	5 - 7	>= 8	
<b>ค่าใช้จ่ายทั้งหมด</b>	<b>180,329</b>	<b>100.0</b>	<b>100.0</b>	<b>100.0</b>	<b>100.0</b>	<b>100.0</b>	<b>Monthly Expenditures Per Capital</b>
ต่ำกว่า 500 บาท	-	-	-	-	-	-	Less Than 500 Baht
500 - 1,500 บาท	40,989	22.7	11.4	21.5	46.5	66.0	500 - 1,500 Baht
1,501 - 3,000 บาท	87,762	48.7	45.6	54.7	38.2	34.0	1,501 - 3,000 Baht
3,001 - 5,000 บาท	29,778	16.5	25.6	13.1	9.2	-	3,001 - 5,000 Baht
5,001 - 10,000 บาท	17,268	9.6	11.8	9.5	6.1	-	5,001 - 10,000 Baht
10,001 - 15,000 บาท	1,980	1.1	1.8	1.0	-	-	10,001 - 15,000 Baht
15,001 - 30,000 บาท	2,195	1.2	3.4	0.1	-	-	15,001 - 30,000 Baht
30,001 - 50,000 บาท	282	0.2	0.2	0.2	-	-	30,001 - 50,000 Baht
50,001 - 100,000 บาท	76	-	0.1	-	-	-	50,001 - 100,000 Baht
มากกว่า 100,000 บาท	-	-	-	-	-	-	More Than 100,000 Baht
<b>ค่าใช้จ่ายอุปโภคบริโภคต่อเดือน</b>	<b>180,329</b>	<b>100.0</b>	<b>100.0</b>	<b>100.0</b>	<b>100.0</b>	<b>100.0</b>	<b>Monthly Consumption Expenditures Per Capital</b>
ต่ำกว่า 500 บาท	-	-	-	-	-	-	Less Than 500 Baht
500 - 1,500 บาท	51,122	28.3	16.1	29.0	46.5	89.9	500 - 1,500 Baht
1,501 - 3,000 บาท	85,710	47.5	45.3	53.2	38.2	10.1	1,501 - 3,000 Baht
3,001 - 5,000 บาท	27,213	15.1	24.4	10.5	11.0	-	3,001 - 5,000 Baht
5,001 - 10,000 บาท	12,800	7.1	10.1	6.2	4.3	-	5,001 - 10,000 Baht
10,001 - 15,000 บาท	2,033	1.1	2.2	0.8	-	-	10,001 - 15,000 Baht
15,001 - 30,000 บาท	1,234	0.7	1.8	0.1	-	-	15,001 - 30,000 Baht
30,001 - 50,000 บาท	217	0.1	0.1	0.2	-	-	30,001 - 50,000 Baht
50,001 - 100,000 บาท	-	-	-	-	-	-	50,001 - 100,000 Baht
มากกว่า 100,000 บาท	-	-	-	-	-	-	More Than 100,000 Baht

ตาราง 6 ขอบเขตจำกัดชั้นค่าใช้จ่ายอุปโภคบริโภค และจำนวนประชากรแบ่งเป็น 10 กลุ่มอันดับของครัวเรือนจำแนกตามค่าใช้จ่ายอุปโภคบริโภคต่อเดือนก่อน

TABLE 6 CLASS LIMIT, TOTAL CONSUMPTION EXPENDITURE AND TOTAL POPULATION FOR DECILE GROUPS OF HOUSEHOLDS ORDERED BY PER CAPITA CONSUMPTION EXPENDITURE FOR ALL HOUSEHOLDS

เปอร์เซ็นต์ไทล์ Percentile	จำนวนครัวเรือน Number of HH. (h <sub>i</sub> )		ค่าสูงสุดของค่าใช้จ่าย อุปโภคบริโภคต่อเดือน ค่อนบนของเปอร์เซ็นต์ไทล์ Upper Limit Per Capita Cons. Exp. of Percentile (A11)		ค่าใช้จ่ายอุปโภคบริโภค Consumption Expenditure (A08)			จำนวนประชากร Number of Population (A04)			ขนาดของครัวเรือนเฉลี่ย Average Household Size (A04)			
	แต่ละกลุ่ม Each Group	สะสม Cumulative	แต่ละกลุ่ม Each Group	สะสม Cumulative	รวมทั้งสิ้น Total		เปอร์เซ็นต์ส่วนแบ่ง Percent Share		รวมทั้งสิ้น Total		แต่ละกลุ่ม Each Group	สะสม Cumulative	แต่ละกลุ่ม Each Group	สะสม Cumulative
					(2)	(3)	(4)	(5)	(6)	(7)				
10	18,683	18,683	1,154	79,109,086	79,109,086	5.7	5.7	83,898	83,898	14.3	14.3	4.5	4.5	
20	17,893	36,576	1,326	84,176,002	163,285,088	6.1	11.9	66,505	150,403	11.3	25.6	3.7	4.1	
30	17,790	54,366	1,572	92,962,244	256,247,332	6.7	18.6	64,594	214,997	11.0	36.6	3.6	4.0	
40	18,337	72,703	1,782	99,122,936	355,370,268	7.2	25.8	58,875	273,872	10.0	46.7	3.2	3.8	
50	17,850	90,553	1,968	105,063,214	460,433,482	7.6	33.4	55,820	329,693	9.5	56.2	3.1	3.6	
60	17,701	108,254	2,282	119,922,583	580,356,065	8.7	42.1	56,386	386,079	9.6	65.8	3.2	3.6	
70	18,082	126,336	2,662	151,418,398	731,774,463	11.0	53.1	62,172	448,251	10.6	76.4	3.4	3.5	
80	18,320	144,656	3,278	145,789,371	877,563,834	10.6	63.7	49,096	497,347	8.4	84.8	2.7	3.4	
90	17,725	162,381	4,570	169,754,979	1,047,318,813	12.3	76.0	43,472	540,819	7.4	92.2	2.5	3.3	
(95)	9,220	171,601	6,036	146,493,942	1,193,812,755	10.6	86.7	27,579	568,398	4.7	96.9	3.0	3.3	
100	17,948	180,329	47,849	330,014,590	1,377,333,403	24.0	100.0	45,849	586,668	7.8	100.0	2.6	3.3	

ตาราง 7 จำนวนหนี้เฉลี่ยต่อครัวเรือน จำแนกตามวัตถุประสงค์ของการกู้ยืมและสถานะทางเศรษฐกิจของครัวเรือน

TABLE 7 AVERAGE DEBT PER HOUSEHOLD BY PURPOSES OF BORROWING AND SOCIO-ECONOMIC CLASS

วัตถุประสงค์ของการกู้ยืม	ผู้ถือครองท่าอากาศยาน/เพาะเลี้ยง				ผู้เป็นหนี้หลัก		ลูกจ้าง				ผู้ไม่ได้ปฏิบัติงาน		
	Farm Operators / Culture				ของตนเอง		Employees				ปฏิบัติงาน		
	ปลูกพืช/เลี้ยงสัตว์/เพาะเลี้ยง	ประมง/ป่าไม้	ทำไม้/ไร่อากาศ	ผู้ปฏิบัติงาน	คนงาน	เสมียน	ผู้ปฏิบัติงาน	คนงาน	ทั่วไป	พนักงาน	ไม่กระบวน	เชิงเศรษฐกิจ	
รวมทั้งสิ้น	1,803	-	0.462	0.203	0.075	0.265	0.073	0.011	0.007	0.1	0.163	0.444	Total Household
จำนวนประชากร	5,867	-	1,496	0.775	0.202	0.905	0.251	0.025	0.016	0.353	0.564	1.28	Total Population
จำนวนหนี้สิน	153,999.73	-	36,482.44	21,732.69	1,546.98	20,412.35	29,119.38	515.31	6.11	9,104.45	11,013.51	24,066.52	Total Debt
อัตราร้อยละหนี้สินของครัวเรือน	100.0	-	23.7	14.1	1.0	13.3	18.9	0.3	-	5.9	7.2	15.6	Percent of Debt
อัตราร้อยละของครัวเรือน	100.0	-	25.6	11.2	4.2	14.7	4.0	0.6	0.4	5.5	9.1	24.6	Percent of Households
ขนาดของครัวเรือนเฉลี่ย	3.3	3.2	3.8	3.8	2.7	3.4	3.5	2.2	2.3	3.5	3.5	2.9	Average Household Size
หนี้สินทั้งสิ้น	15,399,972,807	85,399	78,916	107,179	20,491	76,915	399,580	46,467	867	91,479	67,458	54,260	Total Debt
ใช้ซื้อ/เช่าซื้อบ้านและทรัพย์สิน	2,467,079,828	13,681	13,540	1,725	6,744	5,300	134,727	2,625	-	5,471	-	12,973	Purchase Hire Purchase House and/or Loan
ใช้ในการศึกษา	949,613,803	5,266	1,644	-	-	1,331	74,073	-	-	10,831	4,625	2,596	Education
ใช้จ่ายค่าโทรคมนาคมอื่นๆ ครัวเรือน	4,158,898,851	23,063	9,548	15,498	3,029	24,286	100,533	1,313	867	43,392	48,217	17,632	Household Consumption
ใช้ในการทำธุรกิจ	1,040,090,828	5,768	1,046	5,898	-	24,397	21,995	-	-	5,963	159	56	Business
ใช้ในการทำเกษตร	6,161,679,489	34,169	52,641	84,058	10,718	21,468	19,876	42,528	-	5,768	14,457	20,011	Farming
อื่นๆ	622,610,008	3,453	497	-	-	133	48,378	-	-	20,054	-	992	Others
หนี้ในระบบ	15,031,059,724	83,354	77,156	105,242	20,491	75,369	399,236	46,467	-	85,855	65,374	51,688	Loan from Formal Sector
ใช้ซื้อ/เช่าซื้อบ้านและทรัพย์สิน	2,461,023,428	13,647	13,540	1,427	6,744	5,300	134,727	2,625	-	5,471	-	12,973	Purchase Hire Purchase House and/or Loan
ใช้ในการศึกษา	949,613,803	5,266	1,644	-	-	1,331	74,073	-	-	10,831	4,625	2,596	Education
ใช้จ่ายค่าโทรคมนาคมอื่นๆ ครัวเรือน	3,984,232,353	22,094	9,052	15,428	3,029	23,776	100,188	1,313	-	42,978	46,133	15,480	Household Consumption

ตาราง 7 จำนวนหนี้สินเฉลี่ยต่อครัวเรือน จำแนกตามวัตถุประสงค์ของการกู้ยืมและสถานะทางเศรษฐกิจของครัวเรือน (ต่อ)

TABLE 7 AVERAGE DEBT PER HOUSEHOLD BY PURPOSES OF BORROWING AND SOCIO-ECONOMIC CLASS (Contd.)

วัตถุประสงค์ของการกู้ยืม	ผู้ถือครองท่าการเกษตร/เพาะเลี้ยง				ผู้ดำเนินงานธุรกิจ			ลูกจ้าง			ผู้ไม่ได้ปฏิบัติงาน				
	Farm Operators / Culture				ของตนเอง			Employees			ปฏิบัติงาน				
	ปลูกพืช/เลี้ยงสัตว์เพาะเลี้ยง	ประมง,ปศุสัตว์	ไม่มี	ผู้ปฏิบัติงาน	กษณงาน	เสมียน	ผู้ปฏิบัติงาน	กษณงาน	เสมียน	ผู้ปฏิบัติงาน	กษณงาน	ในกระบวน	Econo-	mically	Purpose of Borrowing
รวมทั้งสิ้น															
Total															
จำนวน	เฉลี่ยต่อ	ส่วนใหญ่เป็น	ส่วนใหญ่	เช่าที่ดิน	การเกษตร	บริการทาง	การค้า	Non-Farm	และให้บริการ	Production	Workers	Clerical,	Workers		
Number	Average	Mainly	Renting	Fishing, Forestry,	Agricultural	Land	services	Workers	Tech. & Adm	Workers	Sales & Services	Workers			
	HH.	Land	Land												
ใช้ในการทำธุรกิจ	1,006,544,288	5,582	1,046	5,600	-	23,361	21,995	-	5,963	159	56	Business			
ใช้ในการทำเกษตรกรรม	6,041,999,739	33,505	51,377	82,788	10,718	21,468	19,876	42,528	2,202	14,457	20,011	Farming			
อื่นๆ	587,646,113	3,259	497	-	-	133	48,378	-	18,410	-	572	Others			
หนี้สาธารณะ	368,913,083	2,046	1,761	1,937	-	1,546	344	-	867	2,084	2,572	Loan from Informal Sector			
ใช้ซื้อ/เช่าซื้อบ้านและ/หรือที่ดิน	6,056,400	34	-	299	-	-	-	-	-	-	-	Purchase/Hire Purchase House and/or Loan			
ใช้ในการศึกษา	-	-	-	-	-	-	-	-	-	-	-	Education			
ใช้จ่ายอุปโภคบริโภคอื่นๆ ในครัวเรือน	174,666,498	969	497	70	-	511	344	-	414	2,084	2,153	Household Consumption			
ใช้ในการทำธุรกิจ	33,546,540	186	-	299	-	1,036	-	-	-	-	-	Business			
ใช้ในการทำเกษตรกรรม	119,679,750	664	1,264	1,270	-	-	-	-	3,566	-	-	Farming			
อื่นๆ	34,963,895	194	-	-	-	-	-	-	1,644	-	419	Others			

(บาท-บาท)



ตาราง 8 จำนวนหนี้เฉลี่ยต่อครัวเรือนที่เป็นหนี้ อันแยกตามวัตถุประสงค์ของภาคกู้ยืมและสถานะทางเศรษฐกิจสังคมของครัวเรือน

TABLE 8 AVERAGE AMOUNT OF DEBT PER HOUSEHOLD HAVING DEBT BY PURPOSES OF BORROWING AND SOCIO-ECONOMIC CLASS

(1111-Baht)

วัตถุประสงค์ของภาคกู้ยืม	ผู้ถือครองภาคเกษตร/เพาะเลี้ยง				ผู้ดำเนินธุรกิจของตนเองที่		ลูกจ้าง		ผู้ไม่ได้ปฏิบัติงาน		Total	จำนวนครัวเรือนที่มีหนี้ (หน่วย : แสน)	จำนวนครัวเรือนที่มีหนี้เฉลี่ยต่อครัวเรือนที่เป็นหนี้	วัตถุประสงค์ของภาคกู้ยืม	
	Farm Operators / Culture				Own-Account		Employees		Economicallly Inactive						
	Own- ing Land	Rent ing Land	Mainly Fishing, Forestry, and Agricultural services	Plant/Animal/Culture	ไม่ใช้การเกษตร	ใช้การเกษตร	General Workers	Clerical, Sats & Services Workers	ไม่ทำงาน	ทำงาน					
รวมทั้งสิ้น	0.411	0.194	0.026	0.188	0.066	0.01	0.001	0.075	0.109	0.199	1,279	-	0.109	0.199	Total of Household Having Debt(in 100 thousand)
	32.2	15.1	2.0	14.7	5.2	0.8	0.1	5.8	8.6	15.6	100.0	-	8.6	15.6	Percent of Households Having Debt
วัตถุประสงค์ของภาคกู้ยืม	88,658	112,252	59,234	108,664	440,397	53,488	6,000	122,103	100,622	120,842	15,399,972,807	120,405	100,622	120,842	Total Debt
ใช้ซื้อ/เช่าซื้อบ้านและ/หรือที่ดิน	15,212	1,807	19,496	7,488	148,489	3,022	-	7,302	-	28,892	2,467,079,828	19,289	-	28,892	Purchase Hire Purchase House and/or Loan
ใช้ในการศึกษา	1,847	-	-	1,881	81,639	-	-	14,457	6,898	5,782	949,613,803	7,425	-	5,782	Education
ใช้ขอยืม/ไปกดบัตรเครดิต/ไปกดเงินสด	10,727	16,231	8,756	34,311	110,802	1,511	6,000	57,919	71,923	39,269	4,158,898,851	32,516	6,000	39,269	Household Consumption
ใช้ในการทำธุรกิจ	1,175	6,177	-	34,467	24,242	-	-	7,959	237	124	1,040,090,828	8,132	-	124	Business
ใช้ในการทำภาคเกษตร	59,140	88,036	30,982	30,330	21,906	48,955	-	7,699	21,564	44,566	6,161,679,489	48,175	-	44,566	Farming
อื่นๆ	558	-	-	188	53,320	-	-	26,768	-	2,209	622,610,008	4,868	-	2,209	Others
หนี้ในระบบ	86,680	110,223	59,234	106,479	440,018	53,488	-	114,597	97,513	115,113	15,031,059,724	117,520	-	115,113	Loan from Formal Sector
ใช้ซื้อ/เช่าซื้อบ้านและ/หรือที่ดิน	15,212	1,494	19,496	7,488	148,489	3,022	-	7,302	-	28,892	2,461,023,428	19,242	-	28,892	Purchase Hire Purchase House and/or Loan
ใช้ในการศึกษา	1,847	-	-	1,881	81,639	-	-	14,457	6,898	5,782	949,613,803	7,425	-	5,782	Education
ใช้ขอยืม/ไปกดบัตรเครดิต/ไปกดเงินสด	10,169	16,158	8,756	33,590	110,422	1,511	-	57,366	68,814	34,474	3,984,232,353	31,151	-	34,474	Household Consumption
ใช้ในการทำธุรกิจ	1,175	5,865	-	33,003	24,242	-	-	7,959	237	124	1,006,544,288	7,870	-	124	Business
ใช้ในการทำภาคเกษตร	57,719	86,706	30,982	30,330	21,906	48,955	-	2,939	21,564	44,566	6,041,999,739	47,239	-	44,566	Farming
อื่นๆ	558	-	-	188	53,320	-	-	24,573	-	1,275	587,646,113	4,595	-	1,275	Others



ตาราง 9 รายได้และค่าใช้จ่ายเฉลี่ยต่อเดือนของครัวเรือน จำนวนตามลักษณะที่สำคัญของครัวเรือน

TABLE 9 AVERAGE MONTHLY INCOME AND EXPENDITURE OF HOUSEHOLD BY SELECTED HOUSING CHARACTERISTICS

รายการ	หัวหน้าครัวเรือน												สถานภาพสมรส	แยกกันอยู่	สมรสแต่ไม่ทรงงาน	สถานภาพสมรส					
	Household Head																Married	Divorced	Widowed	Separated	Married but Unknown Status
	รวมทั้งหมด		อายุ (ปี)						สถานภาพสมรส												
Total	เพศ	ชาย	หญิง	<20	20 - 29	30 - 39	40 - 49	50 - 59	>=60	โสด	แต่งงาน	ม่าย	หย่าร้าง	Never Married	Married	Widowed	Divorced	Separated	Married but Unknown Status		
จำนวนครัวเรือน (ที่เองนับได้ข้อมูล)	1,803	-	1,196	607	-	0.035	0.293	0.389	0.468	0.619	0.079	1.289	0.356	0.079	1.289	0.356	0.032	0.047	-	-	
จำนวนประชากร	5,867	-	4,093	1,774	-	0.086	1.028	1.344	1.419	1.989	0.175	4.612	0.925	0.175	4.612	0.925	0.063	0.093	-	-	
รายได้/ค่าใช้จ่าย	เฉลี่ยต่อครัวเรือน	Male	Female																		
1. รายได้ทั้งสิ้นต่อเดือน	2,293,839,716	13,319	13,541	-	13,125	12,066	13,234	13,914	11,781	11,103	13,847	9,947	11,992	11,103	13,847	9,947	11,992	6,076	-	-	
รายได้ประจำ	2,239,560,546	13,065	11,148	-	13,125	11,486	13,107	13,399	11,648	11,036	13,611	9,315	11,984	11,036	13,611	9,315	11,984	5,916	-	-	
รายได้ถึงตัวเงิน	1,916,791,793	11,271	9,365	-	11,934	9,927	11,414	11,541	9,706	9,720	11,787	7,498	9,964	9,720	11,787	7,498	9,964	4,625	-	-	
รายได้จากการทำงาน	1,508,098,305	8,363	6,624	-	11,517	9,070	9,763	9,133	6,390	8,896	9,461	5,153	6,124	8,896	9,461	5,153	6,124	3,200	-	-	
เงินได้รับเป็นการช่วยเหลือ	378,629,680	2,100	1,900	2,494	392	772	1,481	2,280	3,076	598	2,210	2,054	2,998	598	2,210	2,054	2,998	1,365	-	-	
รายได้จากทรัพย์สิน	30,063,809	167	126	248	24	84	170	129	240	226	116	291	842	226	116	291	842	60	-	-	
รายได้ที่ไม่เป็นตัวเงิน	322,768,753	1,790	1,794	1,782	1,192	1,560	1,693	1,857	1,942	1,317	1,824	1,817	2,021	1,317	1,824	1,817	2,021	1,291	-	-	
รายได้ที่เกินครัวเรือนอื่นๆ	54,279,170	301	254	394	-	580	127	516	133	66	237	631	8	66	237	631	8	160	-	-	
2. ค่าใช้จ่ายทั้งสิ้นต่อเดือน	1,567,946,499	8,695	9,112	7,874	-	6,253	9,108	9,559	9,486	8,026	9,470	6,404	10,144	8,026	9,470	6,404	10,144	4,974	-	-	
ค่าใช้จ่ายเพื่อการอุปโภคบริโภค	1,377,324,143	7,638	7,929	7,064	-	5,253	8,362	8,124	8,181	6,714	7,258	5,741	9,166	7,258	8,257	5,741	9,166	4,642	-	-	
อาหารและเครื่องดื่ม (ไม่มีแอลกอฮอล์)	499,298,250	2,769	2,780	2,747	-	2,135	3,041	2,783	2,402	2,450	2,965	2,193	3,450	2,450	2,965	2,193	3,450	1,827	-	-	
เครื่องดื่มที่มีแอลกอฮอล์	16,288,059	90	99	74	-	76	130	94	117	107	103	37	220	107	103	37	220	22	-	-	
ยาสูบ หนากา ยาน้ำมัน และอื่นๆ	7,968,661	44	42	48	-	155	44	48	35	36	44	34	227	36	44	34	227	15	-	-	



ตาราง 9 รายได้และค่าใช้จ่ายเฉลี่ยต่อเดือนของครัวเรือน ด้านกตตามลักษณะที่กำกับของครัวเรือน (ต่อ)

TABLE 9 AVERAGE MONTHLY INCOME AND EXPENDITURE OF HOUSEHOLD BY SELECTED HOUSING CHARACTERISTICS (Contd.)

รายการ	หัวหน้าครัวเรือน											สถานภาพสมรส Marital Status	แยกกันอยู่ Separated	สมรสแต่ไม่ทราວ Married but Unknown Status		
	รวมทั้งสิ้น		Household Head													
	Total	เพศ Sex	อายุ (ปี) Age (Years)													
รายได้/ค่าใช้จ่าย	จำนวน	เฉลี่ยต่อ ครัวเรือน	ชาย Male	หญิง Female	< 20	20 - 29	30 - 39	40 - 49	50 - 59	>=60	โสด Never Married	แต่งงาน Married	ม่าย Widowed	หย่าร้าง Divorced		
	Number	Average per HH.	Male	Female												
ค่าใช้จ่ายเกี่ยวกับที่อยู่อาศัย	340,920,432	1,891	1,883	1,905	-	1,588	1,923	1,853	2,017	1,820	1,747	1,986	1,641	1,399	1,748	-
เครื่องแต่งบ้าน และเครื่องใช้ต่างๆ	43,448,082	241	220	282	-	94	341	280	175	240	319	233	246	596	38	-
เครื่องนุ่งห่มและรองเท้า	40,168,830	223	209	249	-	248	286	233	201	201	375	226	171	364	163	-
ค่าใช้จ่ายส่วนบุคคล	38,536,155	214	221	200	-	42	226	121	354	170	204	216	139	1,219	64	-
เวชภัณฑ์และค่าตรวจรักษาพยาบาล	301,471,677	1,672	1,941	1,141	-	830	1,854	1,845	1,830	1,405	1,524	1,993	701	1,559	547	-
ค่าใช้จ่ายเกี่ยวกับการเดินทางและการสื่อสาร	24,410,257	135	139	129	-	34	165	230	108	89	217	139	114	-	145	-
การศึกษา	22,932,507	127	122	137	-	50	148	109	135	128	260	127	114	133	10	-
การบันเทิง การอ่าน และกิจกรรมทางศาสนา	41,881,234	232	273	153	-	-	8	290	427	168	18	225	351	-	65	-
ค่าใช้จ่ายเกี่ยวกับการจัดงานพิธีในโอกาสพิเศษ	190,622,355	1,057	1,183	809	-	1,000	746	1,436	1,305	782	768	1,212	663	978	332	-
ค่าใช้จ่ายที่ไม่เกี่ยวกับการอุปโภคบริโภค																

(บาท-บาท)



ตาราง 9 รายได้และค่าใช้จ่ายเฉลี่ยต่อเดือนของครัวเรือน จำแนกตามลักษณะที่สำคัญของครัวเรือน (ต่อ)

TABLE 9 AVERAGE MONTHLY INCOME AND EXPENDITURE OF HOUSEHOLD BY SELECTED HOUSING CHARACTERISTICS (Contd.)

	ครัวเรือน (บาท-บาท)																
	หัวหน้าครัวเรือน						กลุ่มขนาดของครัวเรือน (คน)										
	Household Head						Group Household Size (Persons)										
รายได้/ค่าใช้จ่าย	Education						รวมคนรับใช้			ไม่รวมคนรับใช้/ ลูกจ้าง							
	ไม่เคเรียน	อนุบาลหรือ ก่อนประถม	ประถมศึกษาตอนต้น	มัธยมศึกษาตอนต้น	อาชีวศึกษา	อนุปริญญา	ปริญญาตรี	สูงกว่าปริญญาตรี	Other	การศึกษานอกโรงเรียน	1-2	3-4	5-7	>=8			
	Never Attended School	Kindergarten	Primary	Lower secondary	Upper secondary	Post University	Bachelor Degree	Postgraduate Degree		Servants	Exclude Servants / Employee						
จำนวนครัวเรือน (ที่ลงบันทึกข้อมูล)	0.052	1.222	0.271	0.13	0.029	0.013	0.067	0.005	-	0.609	0.881	0.286	0.027	0.612	0.88	0.284	0.027
จำนวนประชากร	0.174	3.878	0.974	0.436	0.093	0.037	0.219	0.007	-	1.034	3.013	1.584	0.236	1.042	3.011	1.578	0.236
1. รายได้ทั้งสิ้นต่อเดือน	7.208	10.504	11.999	12.153	25.024	23.381	49.645	52.357	-	8.488	13.885	16.764	27.319	8.711	13.783	16.665	27.319
รายได้ประจำ	7.188	10.233	11.380	12.134	24.243	23.085	49.473	52.230	-	8.410	13.535	16.116	27.277	8.633	13.431	16.015	27.277
รายได้ที่เป็นตัวเงิน	5.205	8.484	9.721	10.547	22.844	21.142	46.236	48.366	-	6.727	11.819	13.899	25.172	6.941	11.698	13.869	25.172
รายได้จากการจ้างงาน	3.284	6.619	7.116	9.063	22.204	13.913	36.520	47.727	-	5.089	9.368	10.964	21.815	5.067	9.413	10.922	21.815
เงินที่ได้รับเป็นการช่วยเหลือ	1.898	1.734	2.541	1.336	-	6.725	8.661	193	-	1.463	2.292	2.745	3.357	1.591	2.202	2.756	3.357
รายได้จากการทรัพย์สิน	23	131	64	148	640	504	1.055	446	-	175	159	190	-	283	83	191	-
รายได้ที่ไม่เป็นตัวเงิน	1.983	1.749	1.660	1.586	1.399	1.944	3.237	3.864	-	1.682	1.716	2.217	2.105	1.692	1.733	2.145	2.105
รายได้ที่เป็นตัวเงินอื่นๆ	20	251	619	19	782	296	172	127	-	78	351	647	42	78	351	650	42
2. ค่าใช้จ่ายทั้งสิ้นต่อเดือน	5.806	7.493	8.488	9.642	12.495	15.169	24.801	50.582	-	6.549	9.183	11.339	13.156	6.756	9.067	11.288	13.156
ค่าใช้จ่ายเพื่อการอุปโภคบริโภค	5.497	6.607	7.893	8.659	11.239	13.021	19.527	36.535	-	5.574	8.025	10.459	11.709	5.753	7.929	10.405	11.709
อาหารและเครื่องดื่ม (ไม่มีแอลกอฮอล์)	2.371	2.488	3.040	3.107	3.139	4.480	5.512	4.183	-	1.944	2.891	3.875	5.667	1.955	2.894	3.858	5.667
เครื่องดื่มที่มีแอลกอฮอล์	44	78	121	59	109	69	204	940	-	66	94	132	79	66	94	133	79
ยาสูบ หนาก ยานัตถุ และอื่นๆ	40	45	21	70	60	90	60	91	-	36	38	63	231	36	38	63	231



ตาราง 9 รายได้และค่าใช้จ่ายเฉลี่ยต่อเดือนของครัวเรือน จีแนตามลักษณะที่สำคัญของครัวเรือน (ต่อ)

TABLE 9 AVERAGE MONTHLY INCOME AND EXPENDITURE OF HOUSEHOLD BY SELECTED HOUSING CHARACTERISTICS (Contd.)

(บาท-บาท)

รายได้ / ค่าใช้จ่าย	การเป็นภาระของครัวเรือน															
	ผู้พิการ (คน)								ผู้ที่ไม่สามารถดูแลตนเองในชีวิตประจำวัน (คน)							
	Disability (Persons)		Could not be able to Take Care Themselves in Daily Life		(Persons)		without Accompair (Persons)		1-2		3-4		5-7		>=8	
1-2	3-4	5-7	>=8	1-2	3-4	5-7	>=8	1-2	3-4	5-7	>=8	1-2	3-4	5-7	>=8	
จำนวนครัวเรือน (ที่เองนับได้ข้อมูล)	0,073	-	-	-	1,782	-	-	-	1,728	-	-	-	-	-	-	-
จำนวนประชากร	0,216	-	-	-	5,822	-	-	-	5,617	-	-	-	-	-	-	-
1. รายได้ทั้งสิ้นต่อเดือน	6,085	-	-	-	12,807	-	-	-	12,900	-	-	-	-	-	-	-
รายได้ประจำ	5,964	-	-	-	12,508	-	-	-	12,592	-	-	-	-	-	-	-
รายได้ที่เกินตัวเงิน	4,211	-	-	-	10,722	-	-	-	10,829	-	-	-	-	-	-	-
รายได้จากการทำงาน	2,668	-	-	-	8,443	-	-	-	8,573	-	-	-	-	-	-	-
เงินได้รับเป็นการช่วยเหลือ	1,240	-	-	-	2,110	-	-	-	2,096	-	-	-	-	-	-	-
รายได้จากการทรัพย์สิน	303	-	-	-	169	-	-	-	160	-	-	-	-	-	-	-
รายได้ที่ไม่เป็นตัวเงิน	1,753	-	-	-	1,786	-	-	-	1,763	-	-	-	-	-	-	-
รายได้ที่เป็นตัวเงินอื่นๆ	121	-	-	-	299	-	-	-	308	-	-	-	-	-	-	-
2. ค่าใช้จ่ายทั้งสิ้นต่อเดือน	5,679	-	-	-	8,722	-	-	-	8,726	-	-	-	-	-	-	-
ค่าใช้จ่ายเพื่อการอุปโภคบริโภค	5,261	-	-	-	7,667	-	-	-	7,666	-	-	-	-	-	-	-
อาหารและเครื่องดื่ม (ไม่มีแอลกอฮอล์)	2,301	-	-	-	2,779	-	-	-	2,754	-	-	-	-	-	-	-
เครื่องดื่มที่มีแอลกอฮอล์	25	-	-	-	91	-	-	-	93	-	-	-	-	-	-	-
ยาสูบ หนาก ยาสูบ และอื่นๆ	46	-	-	-	44	-	-	-	42	-	-	-	-	-	-	-
ค่าใช้จ่ายเกี่ยวกับที่อยู่อาศัย	-	-	-	-	-	-	-	-	-	-	-	-	-	-	-	-
เครื่องแต่งบ้าน และเครื่องใช้ต่างๆ	1,641	-	-	-	1,889	-	-	-	1,891	-	-	-	-	-	-	-

ตาราง 9 รายได้และค่าใช้จ่ายเฉลี่ยต่อเดือนของครัวเรือน จำแนกตามลักษณะที่สำคัญของครัวเรือน (ต่อ)

TABLE 9 AVERAGE MONTHLY INCOME AND EXPENDITURE OF HOUSEHOLD BY SELECTED HOUSING CHARACTERISTICS (Contd.)

รายได้/ค่าใช้จ่าย	การเป็นภาระของครัวเรือน Obligation of Household											
	ผู้พิการ (คน) Disability (Persons)			ผู้ที่สามารถดูแลตนเองในชีวิตประจำวัน (คน) Could not be able to Take Care Themselves in Daily Life (Persons)			ผู้ที่ไม่สามารถเดินทางไปนอกเขตพื้นที่อาศัยโดยไม่มีผู้ช่วยเหลือ (คน) Could not be able to go out of their Living Place without Accompair (Persons)					
	1-2	3-4	5-7	>=8	1-2	3-4	5-7	>=8	1-2	3-4	5-7	>=8
เครื่องนุ่งห่มและรองเท้า	68	-	-	-	243	-	-	-	246	-	-	-
ค่าใช้จ่ายส่วนบุคคล	105	-	-	-	222	-	-	-	226	-	-	-
เวชภัณฑ์และค่าตรวจรักษาพยาบาล	330	-	-	-	209	-	-	-	207	-	-	-
ค่าใช้จ่ายเกี่ยวกับการเดินทางและการสื่อสาร	626	-	-	-	1,689	-	-	-	1,711	-	-	-
การศึกษา	74	-	-	-	137	-	-	-	137	-	-	-
การบันเทิง การอ่าน และกิจกรรมทางศาสนา	45	-	-	-	128	-	-	-	129	-	-	-
ค่าใช้จ่ายเกี่ยวกับการจ้างงานพื้ในโอกาสพิเศษ	-	-	-	-	235	-	-	-	229	-	-	-
ค่าใช้จ่ายที่ไม่เกี่ยวข้องกับครอบครัวโลก	418	-	-	-	1,055	-	-	-	1,660	-	-	-

(บาท-บาท)



ตาราง 9 รายได้และค่าใช้จ่ายเฉลี่ยต่อเดือนของครัวเรือน จำแนกตามลักษณะที่สำคัญของครัวเรือน (ต่อ)

TABLE 9 AVERAGE MONTHLY INCOME AND EXPENDITURE OF HOUSEHOLD BY SELECTED HOUSING CHARACTERISTICS (Contd.)

(บาท-Baht)

รายได้ / ค่าใช้จ่าย	กลุ่มหนี้สินของครัวเรือน (บาท)										Income / Expenditure	
	Group of Household Debt (Baht)											
	<=10,000	10,001	30,001	50,001	100,001	500,001	1,000,001	5,000,001	> 10,000,000			
ไม่มีหนี้												
No Debt		30,000	50,000	100,000	500,000	1,000,000	5,000,000	10,000,000				
จำนวนครัวเรือน (ที่มองเห็นได้ทั้งหมด)	0.524	0.288	0.173	0.313	0.223	0.039	0.009	0.001	-	-	-	Total Household
จำนวนประชากร	1.333	1.046	0.628	1.086	1.133	0.127	0.041	0.003	-	-	-	Total Population
1. รายได้ทั้งสิ้นต่อเดือน	9.485	12.604	11.131	10.675	17.460	41.315	61.101	48.340	-	-	-	Total Monthly Income
รายได้ประจำ	9.157	11.930	11.087	10.383	17.271	41.229	61.101	48.340	-	-	-	Total Current Income
รายได้ที่เป็นค่าเงิน	7.388	10.168	9.474	8.668	15.474	38.708	57.577	37.192	-	-	-	Money Income
รายได้จากการทำงาน	4.816	8.494	5.608	7.375	13.707	35.151	55.927	36.025	-	-	-	From Earning
เงินที่ได้รับเป็นการช่วยเหลือ	2.271	1.619	3.807	1.236	1.618	2.982	18.803	-	-	-	-	From Current Transfer
รายได้จากทรัพย์สิน	302	55	59	57	149	576	2,847	1,167	-	-	-	From Property Income
รายได้ที่เป็นเงิน	1.769	1.762	1.613	1.714	1.798	2.521	3,524	11,148	-	-	-	Non - money Income
รายได้ที่เป็นเงินอื่นๆ	328	674	44	292	188	86	-	-	-	-	-	Other Money Receipt
2. ค่าใช้จ่ายทั้งสิ้นต่อเดือน	6.759	7.914	7.278	8.149	12.324	23,479	26,633	38,824	-	-	-	Total Monthly Expenditures
ค่าใช้จ่ายเพื่อการอุปโภคบริโภค	6.235	7.232	6.600	7.325	10.170	16,998	21,441	30,182	-	-	-	Consumption Expenditures
อาหารและเครื่องดื่ม (ไม่มีแอลกอฮอล์)	2.191	2.828	2.708	2.857	3.484	4,047	5,570	8,183	-	-	-	Food and Beverages (excludes alcoholic)
เครื่องดื่มที่มีแอลกอฮอล์	72	69	98	63	131	259	46	-	-	-	-	Alcoholic Beverages
ยานพาหนะ ยานยนต์ และอื่นๆ	37	47	60	37	62	47	23	-	-	-	-	Tobacco Products
ค่าใช้จ่ายเกี่ยวกับที่อยู่อาศัย												Household Operation, Furnitures
เครื่องแต่งบ้าน และเครื่องใช้ต่างๆ	1.850	1.917	1.742	1.619	2.079	2,907	5,084	9,940	-	-	-	and Equipment
เครื่องนุ่งห่มและรองเท้า	244	198	103	219	293	939	951	-	-	-	-	Apparel and Footwear

ตาราง 9 รายได้และค่าใช้จ่ายเฉลี่ยต่อเดือนของครัวเรือน จำแนกตามลักษณะที่กำกับของครัวเรือน (ต่อ)

TABLE 9 AVERAGE MONTHLY INCOME AND EXPENDITURE OF HOUSEHOLD BY SELECTED HOUSING CHARACTERISTICS (Contd.)

รายได้ / ค่าใช้จ่าย ไม่มีหนี้ No Debt	กลุ่มหนี้สินของครัวเรือน (บาท) Group of Household Debt (Baht)											Income / Expenditure (บาท-บาท)
	<=10,000	10,001	30,001	50,001	100,001	500,001	1,000,001	5,000,001	> 10,000,000			
	30,000	50,000	100,000	500,000	1,000,000	5,000,000	10,000,000					
ค่าใช้จ่ายส่วนบุคคล	169	226	203	223	280	442	797	4,385	-	-	-	Personal Care
เวชภัณฑ์และค่าตรวจรักษาพยาบาล	286	97	47	307	212	485	482	1,017	-	-	-	Medical and Health Care
ค่าใช้จ่ายเกี่ยวกับการเดินทางและการสื่อสาร	1,003	1,590	1,305	1,266	2,978	7,279	7,613	5,184	-	-	-	Transport and Communication
การศึกษา	59	117	146	141	223	213	464	856	-	-	-	Education
การบันเทิง การอ่าน และกิจกรรมทางศาสนา	111	125	50	128	165	379	407	200	-	-	-	Recreation Reading and Religious Activity
ค่าใช้จ่ายเกี่ยวกับการจัดงานพิธีในโอกาสพิเศษ	214	17	138	466	262	-	3	417	-	-	-	Special Ceremony Expenses
ค่าใช้จ่ายที่ไม่เกี่ยวกับการอุปโภคบริโภค	524	682	678	825	2,154	6,472	5,191	8,642	-	-	-	Non-Consumption Expenditures

ตาราง 10 อัตราร้อยละของครัวเรือนที่รายงานความเป็นเจ้าของสินทรัพย์ที่สำคัญ จำแนกตามสถานะทางเศรษฐกิจของครัวเรือน

TABLE 10 PERCENTAGE OF HOUSEHOLDS REPORTING OWNERSHIP OF SOME SELECTED DURABLE GOODS BY SOCIO - ECONOMIC CLASS

สินทรัพย์	ผู้ถือครองทำเกษตร / เพาะเลี้ยง										ลูกจ้าง			ผู้ไม่ได้ปฏิบัติงาน	
	Farm Operators / Culture					ของตนเอง					Employees			ไม่ปฏิบัติงาน	
	ปลูกพืช/เลี้ยงสัตว์/เพาะเลี้ยง	ประมาณง่ไม่, สัตว์, ไร่ของป่, บริการ	ส่วนใหญ่เป็น ส่วนใหญ่	เช่าที่ดิน	Mainly Renting Land	ปลูกพืช/เลี้ยงสัตว์/เพาะเลี้ยง	ประมาณง่ไม่, สัตว์, ไร่ของป่, บริการ	Own-Account Workers, Non-Farm	วิชาชีพ	นักวิชาการ และนักบริหาร	Professional, Tech. & Adm. Workers	งานทั่วไป	พนักงาน	ผู้ปฏิบัติงาน	ไม่ปฏิบัติงาน
รวมทั้งสิ้น	1,803	-	0.462	0.203	0.075	0.265	0.073	0.011	0.007	0.1	0.163	0.444	(in 100 thousand)		
จำนวนครัวเรือน (ทั้งหมด)	65,823	36.5	31.1	11.6	11.8	54.3	98.1	13.1	-	50.9	19.7	41.1	Bed (Wood or Metal)		
เตียงนอนไม้หรือโลหะ	143,177	79.4	76.8	83.9	65.7	83.4	94.3	100.0	14.4	68.8	83.4	78.9	Cooking Stove - Gas		
เตาหุงต้มอาหาร-แก๊ส	11,982	6.6	5.0	9.4	8.0	6.8	12.6	-	-	11.3	6.0	5.3	Cooking Stove - Electric		
เตาหุงต้มอาหาร-ไฟฟ้า	8,509	4.7	-	-	-	9.3	36.4	-	-	13.8	0.8	4.2	Microwave Oven		
เตาอบไมโครเวฟ	85,358	47.3	35.6	40.9	10.8	62.0	79.2	-	-	63.7	43.4	54.4	Electric Pot		
กระติกต้มน้ำไฟฟ้า	150,250	83.3	76.0	91.0	52.1	95.0	100.0	26.3	14.4	90.8	86.5	82.7	Refrigerator		
ตู้เย็น	131,734	73.1	71.4	80.9	27.6	72.7	97.6	26.3	100.0	95.1	70.5	71.9	Electric Iron		
เตารีดไฟฟ้า	157,316	87.2	86.8	92.0	65.7	86.3	95.6	100.0	100.0	80.0	85.8	90.0	Electric Cooking Pot		
หม้อหุงต้มอาหารไฟฟ้า	174,473	96.8	94.3	100.0	75.6	97.6	99.0	100.0	100.0	100.0	100.0	98.5	Electric Fan		
พัดลม	98,080	54.4	61.9	54.3	36.4	49.7	66.2	88.7	85.6	69.3	56.8	44.9	Radio		
วิทยุ	169,676	94.1	94.0	100.0	55.1	97.0	98.0	26.3	100.0	96.1	99.1	95.0	T.V.		
โทรทัศน์	119,147	66.1	69.8	74.5	31.4	70.0	88.8	26.3	14.4	75.4	76.4	54.0	Video/VCD/DVD Player		
เครื่องเล่นวีซีดี/ดีวีดี/ซีดี	93,413	51.8	44.3	57.4	5.7	60.2	88.0	13.1	14.4	71.4	54.2	50.2	Washing Machine		
เครื่องซักผ้า	12,268	6.8	-	-	-	9.7	65.4	-	-	14.3	-	7.9	Air Conditioner		
เครื่องปรับอากาศ															







ตาราง 11 อัตราร้อยละของครัวเรือนที่รายงานการเป็นเจ้าของสินทรัพย์ จำแนกตามลักษณะที่เกี่ยวกับครัวเรือน

TABLE 11 PERCENTAGE OF HOUSEHOLDS REPORTING OWNERSHIP OF DURABLE GOODS BY SOME SELECTED HOUSEHOLD CHARACTERISTICS

สินทรัพย์ Item	หัวหน้าครัวเรือน Household Head											Durable Goods					
	รวมทั้งสิ้น Total	เพศ Sex		อายุ (ปี) Age (Years)				สถานภาพการสมรส Marital Status									
		ชาย Male	หญิง Female	<20	20-29	30-39	40-49	50-59	>=60	โสด Never Married	แต่งงาน Married		หย่าร้าง Divorced	แยกกันอยู่ Separated	สมรสแต่ไม่ทราบ Married but Unknown status		
จำนวนครัวเรือน (นับจนถึงข้อมูล) (หน่วย : แสน) (ใช้ในครัวเรือน)	1,803	-	1,196	0.607	-	0.035	0.293	0.389	0.468	0.619	0.079	1.289	0.356	0.032	0.047	-	Total Households (in 100 thousand)
เตียงนอนไม้หรือโลหะ	65,823	36.5	35.2	39.1	-	4.2	25.2	37.8	43.1	37.9	40.5	37.0	33.6	58.4	23.0	-	Bed (Wood or Metal)
เตาหุงต้มอาหาร-แก๊ส	143,177	79.4	79.0	80.3	-	80.5	90.6	79.0	79.0	74.6	60.2	82.0	73.4	73.9	88.5	-	Cooking Stove - Gas
เตาหุงต้มอาหาร-ไฟฟ้า	11,982	6.6	6.8	6.4	-	8.2	4.0	6.0	12.0	4.2	15.2	6.1	2.9	58.4	-	-	Cooking Stove - Electric
เตาอบไมโครเวฟ	8,509	4.7	4.7	4.7	-	21.1	5.2	5.3	3.7	4.0	9.1	5.6	1.2	3.8	-	-	Microwave Oven
กระติกต้มน้ำไฟฟ้า	85,358	47.3	48.4	45.3	-	41.0	52.9	39.8	54.1	44.7	39.2	52.0	34.3	36.1	40.2	-	Electric Pot
ตู้เย็น	150,250	83.3	83.9	82.2	-	75.0	82.8	84.4	89.5	78.6	58.1	84.7	85.2	80.4	75.7	-	Refrigerator
เตารีดไฟฟ้า	131,734	73.1	70.6	77.9	-	77.0	70.4	78.0	75.5	69.2	59.4	74.1	70.4	80.4	83.8	-	Electric Iron
หม้อหุงต้มอาหารไฟฟ้า	157,316	87.2	85.7	90.3	-	92.1	89.9	88.0	84.5	87.3	79.8	86.7	89.7	80.4	100.0	-	Electric Cooking Pot
พัดลม	174,473	96.8	97.1	96.1	-	100.0	97.0	95.7	94.3	99.0	100.0	97.4	94.7	80.4	100.0	-	Electric Fan
วิทยุ	98,080	54.4	56.6	50.1	-	33.5	55.8	59.4	56.7	50.1	54.1	55.7	53.3	48.1	33.1	-	Radio
โทรทัศน์	169,676	94.1	94.4	93.4	-	95.8	94.5	93.0	95.3	93.6	78.6	95.9	91.9	80.4	97.0	-	T.V.
เครื่องเล่นวีดิโอ/วีซีดี/ดีวีดี	119,147	66.1	66.7	64.8	-	70.8	74.8	74.8	66.5	55.9	33.1	70.6	54.5	76.5	77.9	-	Video/VCD/DVD Player
เครื่องซักผ้า	93,413	51.8	52.0	51.4	-	40.4	66.4	54.6	48.0	46.7	27.6	55.8	47.8	39.3	23.6	-	Washing Machine
เครื่องปรับอากาศ	12,268	6.8	6.9	6.6	-	-	4.1	5.9	8.5	7.7	8.6	7.2	5.9	3.8	2.8	-	Air Conditioner
เครื่องทำน้ำร้อน-น้ำอุ่น ในห้องน้ำ	15,072	8.4	8.8	7.5	-	-	7.5	5.6	10.1	9.6	12.2	8.4	6.2	32.9	-	-	Water Boiler



TABLE 11 PERCENTAGE OF HOUSEHOLDS REPORTING OWNERSHIP OF DURABLE GOODS BY SOME SELECTED HOUSEHOLD CHARACTERISTICS (Contd.)

สินทรัพย์	กลุ่มขนาดของครัวเรือน (คน)				จำนวนสินทรัพย์ เฉลี่ยต่อครัวเรือน ที่รายงาน Average No. of items per reported household	กลุ่มค่าใช้จ่ายที่เดือนต่อครัวเรือน (บาท)							Durable Goods (in 100 thousand) (Private Use)	
	Groups of Household Size (Persons)					Groups of Total Monthly Expenditure Per Household (Baht)								
	(A04)	1-2	3-4	5-7		>= 8	< 1,500	1,500	3,001	5,001	10,001	15,001		30,001
จำนวนครัวเรือน (ทั้งหมด)	0.609	0.881	0.286	0.027	0.027	1.6	0.169	0.027	0.007	-	-	-	-	Total Households
(ใช้ในครัวเรือน)														
เตียงนอนไม้หรือโลหะ	36.1	38.5	30.7	42.4	1.6	32.4	63.0	100.0	100.0	-	-	-	-	Bed (Wood or Metal)
เตาหุงต้มอาหาร-แก๊ส	75.1	84.3	72.0	94.8	1.0	77.7	91.3	100.0	89.4	-	-	-	-	Cooking Stove - Gas
เตาหุงต้มอาหาร-ไฟฟ้า	8.5	4.1	10.6	5.2	1.0	5.4	16.7	6.5	52.2	-	-	-	-	Cooking Stove - Electric
เตาอบไมโครเวฟ	6.3	3.8	4.5	-	1.0	2.2	23.4	19.9	71.9	-	-	-	-	Microwave Oven
กระติกต้มน้ำไฟฟ้า	37.3	46.3	67.3	94.8	1.0	44.2	69.9	80.8	100.0	-	-	-	-	Electric Pot
ตู้เย็น	73.8	85.9	97.1	66.2	1.0	81.3	99.2	100.0	100.0	-	-	-	-	Refrigerator
เตารีดไฟฟ้า	55.0	80.7	85.8	94.8	1.0	71.7	80.6	100.0	100.0	-	-	-	-	Electric Iron
หม้อหุงต้มอาหารไฟฟ้า	86.1	86.3	91.9	94.8	1.0	87.6	81.3	100.0	100.0	-	-	-	-	Electric Cooking Pot
พัดลม	96.9	96.3	97.3	100.0	2.2	96.4	100.0	97.2	100.0	-	-	-	-	Electric Fan
วิทยุ	52.4	54.1	59.1	57.6	1.1	53.5	56.4	80.8	100.0	-	-	-	-	Radio
โทรทัศน์	88.2	96.1	100.0	100.0	1.2	93.3	100.0	100.0	100.0	-	-	-	-	T.V.
เครื่องเล่นวีซีดี/วีซีดี/ดีวีดี	49.2	73.4	76.5	94.8	1.1	63.9	82.4	86.1	100.0	-	-	-	-	Video/VCD/DVD Player
เครื่องซักผ้า	34.9	58.4	66.0	67.8	1.0	47.4	85.4	94.7	89.4	-	-	-	-	Washing Machine
เครื่องปรับอากาศ	9.2	5.6	5.9	-	1.6	3.1	28.1	67.0	100.0	-	-	-	-	Air Conditioner
เครื่องทำน้ำร้อนน้ำอุ่นในห้องน้ำ	8.9	7.6	10.4	-	1.1	4.2	34.5	72.4	89.4	-	-	-	-	Water Boiler
เครื่องคอมพิวเตอร์	6.3	9.9	7.6	-	1.1	5.7	25.3	34.7	47.8	-	-	-	-	Home Computer







TABLE 11 PERCENTAGE OF HOUSEHOLDS REPORTING OWNERSHIP OF DURABLE GOODS BY SOME SELECTED HOUSEHOLD CHARACTERISTICS (Contd.)

สินทรัพย์	กลุ่มรายได้ทั้งสิ้นต่อเดือนต่อครัวเรือน (บาท)							Total Households (in 100 thousand)	Durable Goods (Private Use)
	Groups of Total Monthly Income Per Household (Baht)								
จำนวนครัวเรือน (ทั้งหมดนับได้ข้อมูล) (หน่วย : แสน)	< 1,500	1,500 - 3,000	3,001 - 5,000	5,001 - 10,000	10,001 - 15,000	15,001 - 30,000	30,001 - 50,000	> 50,000	
เตียงนอนไม้หรือโลหะ	31.9	3.1	25.7	35.6	36.6	44.4	61.3	100.0	Bed (Wood or Metal)
เตาแก๊งหุงต้มอาหาร-แก๊ส	65.3	56.8	83.8	74.9	87.1	79.4	93.9	98.3	Cooking Stove - Gas
เตาหุงต้มอาหาร-ไฟฟ้า	2.8	-	3.5	8.4	4.6	11.1	5.9	12.5	Cooking Stove - Electric
เตาอบไมโครเวฟ	-	-	2.7	0.9	3.5	8.3	19.1	38.0	Microwave Oven
กระติกต้มน้ำไฟฟ้า	19.9	8.8	36.5	39.6	56.4	70.0	72.0	82.0	Electric Pot
ตู้เย็น	25.5	44.5	72.7	85.3	94.7	96.3	91.9	100.0	Refrigerator
เตารีดไฟฟ้า	22.7	15.7	65.2	70.9	88.0	86.8	98.4	100.0	Electric Iron
หม้อหุงต้มอาหารไฟฟ้า	86.1	78.7	94.6	79.4	92.5	94.1	91.3	81.6	Electric Cooking Pot
พัดลม	86.1	95.1	100.0	92.4	100.0	100.0	99.3	100.0	Electric Fan
วิทยุ	37.8	31.3	48.0	57.2	65.0	47.4	64.1	78.4	Radio
โทรทัศน์	77.3	70.7	96.3	93.8	98.0	97.7	100.0	100.0	T.V.
เครื่องเล่นวีซีดี/วีซีดี/ดีวีดี	2.8	11.3	47.4	73.2	79.7	75.9	84.4	91.5	Video/VCD/DVD Player
เครื่องซักผ้า	19.9	8.7	31.5	45.3	64.1	79.7	73.7	95.0	Washing Machine
เครื่องปรับอากาศ	-	-	3.4	2.2	1.8	9.6	31.2	75.7	Air Conditioner
เครื่องทำน้ำร้อน/น้ำอุ่น ในห้องน้ำ	-	-	2.6	1.4	6.6	16.6	31.4	74.0	Water Boiler
เครื่องคอมพิวเตอร์	-	-	3.1	0.5	13.5	16.6	28.0	33.0	Home Computer
เครื่องคอมพิวเตอร์ ที่เชื่อมต่อกับอินเทอร์เน็ต	-	-	-	-	1.6	4.9	14.5	18.3	Computer with Internet Connected



TABLE 11 PERCENTAGE OF HOUSEHOLDS REPORTING OWNERSHIP OF DURABLE GOODS BY SOME SELECTED HOUSEHOLD CHARACTERISTICS (Contd.)

สินทรัพย์	กลุ่มหนี้สินของครัวเรือน (บาท)										Total Households (in 100 thousand)	Durable Goods (Private Use)
	Group of Household Debt (Baht)											
	ไม่มีหนี้ No Debt	< 10,000	10,000	30,001	50,001	100,001	500,001	1,000,001	5,000,001	> 10,000,000		
จำนวนครัวเรือน (ที่แจงนับได้ข้อมูล) (หน่วย : แสน)	0.524	0.089	0.331	0.173	0.313	0.323	0.039	0.009	0.001	-	-	-
<b>(ใช้ในครัวเรือน)</b>												
เตียงนอนไม้หรือโลหะ	38.7	17.0	34.5	31.9	28.3	45.7	62.8	100.0	100.0	100.0	-	Bed (Wood or Metal)
เตาหุงต้มอาหาร-แก๊ส	74.9	61.0	79.1	79.1	79.1	89.9	96.4	100.0	100.0	100.0	-	Cooking Stove - Gas
เตาหุงต้มอาหาร-ไฟฟ้า	6.1	-	4.0	1.3	11.0	10.2	9.7	12.8	-	-	-	Cooking Stove - Electric
เตาอบไมโครเวฟ	6.7	-	0.5	3.6	0.8	8.3	16.5	60.5	100.0	100.0	-	Microwave Oven
กระติกต้มน้ำไฟฟ้า	40.3	20.4	53.3	46.9	47.9	56.6	63.4	85.1	100.0	100.0	-	Electric Pot
ตู้เย็น	76.3	57.0	84.1	90.8	91.1	87.5	96.4	100.0	100.0	100.0	-	Refrigerator
เตารีดไฟฟ้า	59.1	57.7	81.0	72.7	83.3	78.3	96.4	100.0	100.0	100.0	-	Electric Iron
หม้อหุงต้มอาหารไฟฟ้า	87.4	66.1	82.5	86.0	90.5	93.5	96.4	100.0	100.0	100.0	-	Electric Cooking Pot
พัดลม	94.0	91.0	100.0	100.0	100.0	94.3	100.0	100.0	-	-	-	Electric Fan
วิทยุ	48.0	49.0	65.0	61.1	49.2	57.1	40.1	100.0	100.0	100.0	-	Radio
โทรทัศน์	87.6	87.1	100.0	90.5	99.6	96.2	100.0	100.0	100.0	100.0	-	T.V.
เครื่องเล่นวีซีดี/ดีวีดี/ดีวีดี	48.7	35.7	76.6	77.9	67.3	79.5	97.4	100.0	100.0	100.0	-	Video/VCD/DVD Player
เครื่องซักผ้า	36.9	33.7	55.5	45.4	55.7	70.0	96.4	100.0	100.0	100.0	-	Washing Machine
เครื่องปรับอากาศ	10.4	-	3.4	0.4	0.4	10.4	28.7	100.0	100.0	100.0	-	Air Conditioner
เครื่องทำน้ำร้อน/น้ำอุ่น ในห้องน้ำ	10.3	-	8.2	4.0	3.8	10.1	19.9	100.0	100.0	100.0	-	Water Boiler





ตาราง 12 อัตราร้อยละของครัวเรือน จำนวนตามลักษณะที่สำคัญของครัวเรือน และสถานะทางเศรษฐกิจสังคมของครัวเรือน

TABLE 12 PERCENTAGE OF HOUSEHOLDS BY SELECTED HOUSING CHARACTERISTICS AND SOCIO-ECONOMIC CLASS

ประเภทของค่าใช้จ่าย	ผู้ถือครองท่าทางการเกษตร/เพาะเลี้ยงสัตว์										ลูกจ้าง Employees	ผู้มีได้ปฏิบัติงานเชิงเศรษฐกิจ	Selected Housing Characteristics
	Farm Operators / Culture					ผู้ดำเนินงานของตนเอง							
	รวมทั้งสิ้น ร้อยละ	ปลูกพืช/เลี้ยงสัตว์/เพาะเลี้ยงสัตว์	ประมง/ปศุสัตว์	ผู้ปฏิบัติงาน	คนงาน	เสมียน	ผู้ปฏิบัติงาน	คนงาน	พนักงาน	ในกระบวน			
	Total Percent	Plant/Animal/Culture	สัตว์	สัตว์	สัตว์	สัตว์	สัตว์	สัตว์	สัตว์	สัตว์	สัตว์	Economically	
จำนวน	Number	ส่วนใหญ่เป็นเจ้าของที่ดิน	ส่วนใหญ่เช่าที่ดิน	ส่วนใหญ่มุ่งทำเกษตรกรรม	ทำเกษตรกรรม	ทำเกษตรกรรม	ทำเกษตรกรรม	ทำเกษตรกรรม	ทำเกษตรกรรม	ทำเกษตรกรรม	ทำเกษตรกรรม	Inactively	
		Mainly Owing Land	Mainly Renting Land	Mainly Fishing, Forestry, Agricultural services	ทำเกษตรกรรม	ทำเกษตรกรรม	ทำเกษตรกรรม	ทำเกษตรกรรม	ทำเกษตรกรรม	ทำเกษตรกรรม	ทำเกษตรกรรม	Inactively	
		0.462	0.203	0.075	0.265	0.073	0.011	0.007	0.100	0.163	0.444		
จำนวนครัวเรือน (ทั้งหมดนับได้ข้อมูล)	1,803	-	0.462	0.203	0.075	0.073	0.011	0.007	0.100	0.163	0.444	Total Household (in 100 thousand)	
จำนวนประชากร	5,867	-	1.496	0.775	0.202	0.251	0.025	0.016	0.353	0.564	1.28	Total Population	
1. ขนาดของครัวเรือน (รวมคนรับใช้)	180,329	100.0	100.0	100.0	100.0	100.0	100.0	100.0	100.0	100.0	100.0	Household Size (include servants)	
1-2 คน	60,915	33.8	31.8	13.8	39.2	33.0	75.6	85.6	31.8	25.2	46.3	One to Two Persons	
3-4 คน	88,132	48.9	53.6	63.4	57.1	57.0	24.4	14.4	45.1	50.3	38.9	Three to Four Persons	
5-7 คน	28,568	15.8	14.6	18.3	3.8	-	-	-	18.0	23.7	14.8	Five to Seven Persons	
8 คนขึ้นไป	2,714	1.5	-	4.5	-	10.1	-	-	5.1	0.9	-	Eight Persons or More	
2. ขนาดของครัวเรือน (ไม่รวมคนรับใช้/ลูกจ้าง)	180,329	100.0	100.0	100.0	100.0	100.0	100.0	100.0	100.0	100.0	100.0	Household Size (exclude servants/employee)	
1-2 คน	61,187	33.9	31.8	13.8	39.2	33.0	75.6	85.6	31.8	25.2	46.9	One to Two Persons	
3-4 คน	87,981	48.8	53.6	63.4	57.1	57.0	24.4	14.4	46.3	50.3	38.3	Three to Four Persons	
5-7 คน	28,447	15.8	14.6	18.3	3.8	-	-	-	16.8	23.7	14.8	Five to Seven Persons	
8 คนขึ้นไป	2,714	1.5	-	4.5	-	10.1	-	-	5.1	0.9	-	Eight Persons or More	
3. จำนวนผู้ทำงานหารายได้ (ไม่รวมคนรับใช้)	180,329	100.0	100.0	100.0	100.0	100.0	100.0	100.0	100.0	100.0	100.0	No. of Earners (exclude servants)	
ไม่มีผู้ทำงานหารายได้	16,821	9.3	-	-	-	-	-	-	-	-	-	None	
มีผู้ทำงานหารายได้ 1 คน	41,318	22.9	18.0	10.1	26.0	27.8	13.1	85.6	21.1	23.3	36.6	One Person	
มีผู้ทำงานหารายได้ 2-3 คน	110,025	61.0	74.3	80.5	74.0	72.2	86.9	14.4	67.2	67.2	23.5	Two to Three Persons	
มีผู้ทำงานหารายได้ 4 คนขึ้นไป	12,164	6.7	7.7	9.5	-	-	-	-	11.7	9.5	2.0	Four Persons or More	

ตาราง 12 อัตราร้อยละของครัวเรือน จำแนกตามลักษณะที่สำคัญของครัวเรือน และสถานะทางเศรษฐกิจของครัวเรือน (ต่อ)

TABLE 12 PERCENTAGE OF HOUSEHOLDS BY SELECTED HOUSING CHARACTERISTICS AND SOCIO-ECONOMIC CLASS (Contd.)

ประเภทของค่าใช้จ่าย	ผู้ถือครองที่การเกษตร/เพาะเลี้ยง										ผู้ค้าปลีก			ผู้ไม่ได้ปฏิบัติงาน			Selected Housing Characteristics		
	Farm Operators / Culture					Non-Farm Workers, Professional, Tech. & Adm Workers					Employees			Economically Inactive					
	รวมทั้งสิ้น	ร้อยละ	ปลูกพืช/เลี้ยงสัตว์/เพาะเลี้ยง	ประมาณป่าไม้, สัตว์	ทางของป่า, บริการ	ทางการเกษตร	ทางของป่า, บริการ	ทางการเกษตร	Non-Farm	Professional, Tech. & Adm	Workers	Employees	คนงาน	เกษียณ	ผู้ปฏิบัติงาน	ในครัวเรือน		เชิงเศรษฐกิจ	
Total	180,329	100.0	100.0	100.0	100.0	100.0	100.0	100.0	100.0	100.0	100.0	100.0	100.0	100.0	100.0	100.0	100.0	100.0	Monthly Expenditures Per Household
จำนวน	745	0.4	-	-	8.2	-	-	-	-	-	-	-	-	-	-	-	0.3	-	Less Than 1,500 Baht
1,500 - 3,000 บาท	14,196	7.9	7.9	3.4	28.0	-	-	7.8	-	-	85.6	-	-	1.4	1.9	10.4	10.4	-	1,500 - 3,000 Baht
3,001 - 5,000 บาท	38,870	21.6	23.9	8.4	37.6	-	-	10.3	-	-	75.6	-	-	4.0	31.7	31.9	31.9	-	3,001 - 5,000 Baht
5,001 - 10,000 บาท	80,143	44.4	57.6	62.6	22.5	-	-	32.9	13.8	13.1	14.4	-	-	47.6	47.5	37.6	37.6	-	5,001 - 10,000 Baht
10,001 - 15,000 บาท	26,087	14.5	10.6	20.2	3.8	-	-	26.4	19.8	11.3	-	-	-	25.3	6.5	10.5	10.5	-	10,001 - 15,000 Baht
15,001 - 30,000 บาท	16,894	9.4	-	4.7	-	-	-	22.1	45.4	-	-	-	-	21.8	12.4	5.8	5.8	-	15,001 - 30,000 Baht
30,001 - 50,000 บาท	2,679	1.5	-	0.7	-	-	-	0.3	14.1	-	-	-	-	-	-	3.2	3.2	-	30,001 - 50,000 Baht
50,001 - 100,000 บาท	715	0.4	-	-	-	-	-	0.3	6.8	-	-	-	-	-	-	0.3	0.3	-	50,001 - 100,000 Baht
มากกว่า 100,000 บาท	-	-	-	-	-	-	-	-	-	-	-	-	-	-	-	-	-	-	More Than 100,000 Baht
4. ค่าใช้จ่ายทั้งสิ้นต่อเดือนต่อครัวเรือน	180,329	100.0	100.0	100.0	100.0	100.0	100.0	100.0	100.0	100.0	100.0	100.0	100.0	100.0	100.0	100.0	100.0	100.0	Monthly Consumption Expenditures Per Household
ต่ำกว่า 1,500 บาท	745	0.4	-	-	8.2	-	-	-	-	-	-	-	-	-	-	-	0.3	-	Less Than 1,500 Baht
1,500 - 3,000 บาท	17,998	10.0	9.8	3.4	28.0	-	-	7.8	-	62.4	85.6	-	-	1.4	7.7	13.3	13.3	-	1,500 - 3,000 Baht
3,001 - 5,000 บาท	49,705	27.6	31.6	19.6	37.6	-	-	18.5	-	13.1	-	-	-	15.0	37.5	35.2	35.2	-	3,001 - 5,000 Baht
5,001 - 10,000 บาท	73,945	41.0	52.3	57.4	26.2	-	-	31.7	18.3	24.4	14.4	-	-	43.8	40.7	33.9	33.9	-	5,001 - 10,000 Baht
10,001 - 15,000 บาท	21,633	12.0	6.3	14.9	-	-	-	23.9	22.6	-	-	-	-	25.7	1.6	11.0	11.0	-	10,001 - 15,000 Baht
15,001 - 30,000 บาท	14,644	8.1	-	3.9	-	-	-	17.9	49.5	-	-	-	-	14.2	12.4	4.6	4.6	-	15,001 - 30,000 Baht

ตาราง 12 อัตราร้อยละของครัวเรือน จำแนกตามลักษณะที่สำคัญของครัวเรือน และสถานะทางเศรษฐกิจของครัวเรือน (ต่อ)

TABLE 12 PERCENTAGE OF HOUSEHOLDS BY SELECTED HOUSING CHARACTERISTICS AND SOCIO-ECONOMIC CLASS (Contd.)

ประเภทของค่าใช้จ่าย	ผู้ถือครองที่อาคารเกษตร/เพาะเลี้ยง				ผู้เป็นเจ้าของที่		ลูกจ้าง		ผู้ไม่ได้	
	Farm Operators / Culture				ของตนเองที่		Employees		ปฏิบัติงาน	
	ร้อยละ	ปลูกพืช/เลี้ยงสัตว์/เพาะเลี้ยง	ประมง,ปศุสัตว์	ป่าสัตว์	ไม่ใช้การเกษตร	ผู้ปฏิบัติงาน	เกษียณ	ผู้ปฏิบัติงาน	เชิงเศรษฐกิจ	เชิงเศรษฐกิจ
รวมทั้งสิ้น	Plant/Animal/Culture	Practicing	Forestry	Non-Farm	Workers	Retired	Production	Economically	Inactive	
จำนวน	Plant/Animal/Culture	Practicing	Forestry	Non-Farm	Workers	Retired	Production	Economically	Inactive	
Number	Plant/Animal/Culture	Practicing	Forestry	Non-Farm	Workers	Retired	Production	Economically	Inactive	
30,001 - 50,000 บาท	1.393	0.8	-	0.7	0.3	7.9	-	-	1.4	30,001 - 50,000 Baht
50,001 - 100,000 บาท	266	0.1	-	-	-	1.7	-	-	0.3	50,001 - 100,000 Baht
มากกว่า 100,000 บาท	-	-	-	-	-	-	-	-	-	More Than 100,000 Baht
<b>6. ค่าใช้จ่ายทั้งสิ้นต่อเดือนก่อน</b>	<b>180,329</b>	<b>100.0</b>	<b>100.0</b>	<b>100.0</b>	<b>100.0</b>	<b>100.0</b>	<b>100.0</b>	<b>100.0</b>	<b>100.0</b>	<b>Monthly Expenditures Per Capital</b>
ต่ำกว่า 500 บาท	-	-	-	-	-	-	-	-	-	Less Than 500 Baht
500 - 1,500 บาท	40,989	22.7	31.0	22.6	16.9	10.1	85.6	4.4	29.2	500 - 1,500 Baht
1,501 - 3,000 บาท	87,762	48.7	54.6	56.2	38.1	11.9	86.9	14.4	42.8	1,501 - 3,000 Baht
3,001 - 5,000 บาท	29,778	16.5	10.5	15.9	22.5	5.6	13.1	-	18.8	3,001 - 5,000 Baht
5,001 - 10,000 บาท	17,268	9.6	4.0	5.4	20.7	43.4	-	18.0	9.2	5,001 - 10,000 Baht
10,001 - 15,000 บาท	1,980	1.1	-	-	0.5	6.1	-	4.4	-	10,001 - 15,000 Baht
15,001 - 30,000 บาท	2,195	1.2	-	-	1.0	20.9	-	-	-	15,001 - 30,000 Baht
30,001 - 50,000 บาท	282	0.2	-	-	-	1.9	-	-	-	30,001 - 50,000 Baht
50,001 - 100,000 บาท	76	-	-	-	0.3	-	-	-	-	50,001 - 100,000 Baht
มากกว่า 100,000 บาท	-	-	-	-	-	-	-	-	-	More Than 100,000 Baht
<b>7. ค่าใช้จ่ายอุปโภคบริโภคต่อเดือนก่อน</b>	<b>180,329</b>	<b>100.0</b>	<b>100.0</b>	<b>100.0</b>	<b>100.0</b>	<b>100.0</b>	<b>100.0</b>	<b>100.0</b>	<b>100.0</b>	<b>Monthly Consumption Expenditures Per Capital</b>
ต่ำกว่า 500 บาท	-	-	-	-	-	-	-	-	-	Less Than 500 Baht
500 - 1,500 บาท	51,122	28.3	32.9	27.3	24.5	10.1	62.4	85.6	9.5	500 - 1,500 Baht



ตาราง 12 อัตราร้อยละของครัวเรือน จำแนกตามลักษณะที่สำคัญของครัวเรือน และสถานะทางเศรษฐกิจของครัวเรือน (ต่อ)

TABLE 12 PERCENTAGE OF HOUSEHOLDS BY SELECTED HOUSING CHARACTERISTICS AND SOCIO-ECONOMIC CLASS (Contd.)

ประเภทของค่าใช้จ่าย	ผู้ถือครองท่าอากาศยาน/เพาะเลี้ยง		ผู้ดำเนินธุรกิจ		ลูกจ้าง		ผู้ไม่ได้										
	รวมทั้งสิ้น	ร้อยละ	รวมทั้งสิ้น	ร้อยละ	รวมทั้งสิ้น	ร้อยละ	รวมทั้งสิ้น	ร้อยละ									
	Total	Percent	Plant/Animal/Culture	Farm Operators / Culture	Own-Account	ไม่เข้าตาชั่ง	งาน	สมาชิก	ผู้ปฏิบัติงาน	เชิงเศรษฐกิจ	Economic	Inactive	Production	Workers	Selected Housing	Characteristics	
จำนวน	Number		ส่วนใหญ่เป็น	ส่วนใหญ่	ของปศุสัตว์	ประเภท	General	พนักงาน	การผลิ	การผลิต	การผลิต	การผลิต	การผลิต	การผลิต	การผลิต	การผลิต	
			เจ้าของที่ดิน	เช่าที่ดิน	ทางการเกษตร	Non-Farm	Workers และผู้ให้บริการ	และให้บริการ	และให้บริการ	และให้บริการ	และให้บริการ	และให้บริการ	และให้บริการ	และให้บริการ	และให้บริการ	และให้บริการ	และให้บริการ
			Mainly	Mainly	Fishing, Forestry,	Professional,	Clerical,	และให้บริการ	และให้บริการ	และให้บริการ	และให้บริการ	และให้บริการ	และให้บริการ	และให้บริการ	และให้บริการ	และให้บริการ	และให้บริการ
			Owning	Renting	Agricultural	Tech. & Adm	Workers	และให้บริการ	และให้บริการ	และให้บริการ	และให้บริการ	และให้บริการ	และให้บริการ	และให้บริการ	และให้บริการ	และให้บริการ	และให้บริการ
			Land	Land	services	Workers	Workers	และให้บริการ	และให้บริการ	และให้บริการ	และให้บริการ	และให้บริการ	และให้บริการ	และให้บริการ	และให้บริการ	และให้บริการ	และให้บริการ
1,501 - 3,000 บาท	85,710	47.5	57.1	57.7	47.3	38.6	15.8	24.4	14.4	57.7	30.8	48.5	1,501 - 3,000	Baht			
3,001 - 5,000 บาท	27,213	15.1	8.0	10.4	-	18.3	16.3	13.1	-	18.0	21.4	22.4	3,001 - 5,000	Baht			
5,001 - 10,000 บาท	12,800	7.1	2.0	4.7	-	17.3	33.5	-	-	13.7	5.1	3.9	5,001 - 10,000	Baht			
10,001 - 15,000 บาท	2,033	1.1	-	-	-	-	13.1	-	-	1.6	-	2.2	10,001 - 15,000	Baht			
15,001 - 30,000 บาท	1,234	0.7	-	-	-	1.0	11.2	-	-	-	-	0.3	15,001 - 30,000	Baht			
30,001 - 50,000 บาท	217	0.1	-	-	-	0.3	-	-	-	-	-	6.3	30,001 - 50,000	Baht			
50,001 - 100,000 บาท	-	-	-	-	-	-	-	-	-	-	-	-	50,001 - 100,000	Baht			
มากกว่า 100,000 บาท	-	-	-	-	-	-	-	-	-	-	-	-	More Than 100,000	Baht			
<b>8. รายได้ทั้งหมดต่อเดือนต่อครัวเรือน</b>	<b>180,329</b>	<b>100.0</b>	<b>100.0</b>	<b>100.0</b>	<b>100.0</b>	<b>100.0</b>	<b>100.0</b>	<b>100.0</b>	<b>100.0</b>	<b>100.0</b>	<b>100.0</b>	<b>100.0</b>	<b>Monthly Total Income Per Household</b>				
ต่ำกว่า 1,500 บาท	4,444	2.5	0.3	-	19.9	-	-	-	-	-	-	6.3	Less Than 1,500	Baht			
1,500 - 3,000 บาท	12,211	6.8	6.7	7.5	21.1	1.4	-	75.6	-	-	4.5	9.2	1,500 - 3,000	Baht			
3,001 - 5,000 บาท	27,314	15.1	15.3	11.9	1.9	3.4	-	-	-	1.2	30.2	26.4	3,001 - 5,000	Baht			
5,001 - 10,000 บาท	60,353	33.5	40.3	30.5	53.3	24.9	-	13.1	85.6	35.5	47.5	29.0	5,001 - 10,000	Baht			
10,001 - 15,000 บาท	32,578	18.1	28.6	25.3	1.9	22.1	2.0	11.3	14.4	24.5	4.4	10.6	10,001 - 15,000	Baht			
15,001 - 30,000 บาท	28,064	15.6	4.7	21.1	-	35.6	22.0	-	-	27.4	13.4	12.7	15,001 - 30,000	Baht			
30,001 - 50,000 บาท	10,965	6.1	4.1	3.8	1.9	8.1	53.8	-	-	3.3	-	3.9	30,001 - 50,000	Baht			



ตาราง 12 อัตราร้อยละของครัวเรือน จำนวนตามลักษณะที่สำคัญของครัวเรือน และสถานะทางเศรษฐกิจสังคมของครัวเรือน (ต่อ)

TABLE 12 PERCENTAGE OF HOUSEHOLDS BY SELECTED HOUSING CHARACTERISTICS AND SOCIO-ECONOMIC CLASS (Contd.)

ประเภทของค่าใช้จ่าย	ผู้ถือครองที่การเกษตร/เพาะเลี้ยง										ผู้จ้าง			ผู้ไม่ได้										
	Farm Operators / Culture					ผู้ดำเนินการเกษตร					Employees			Inactive										
	รวมทั้งสิ้น	ร้อยละ	ปลูกพืชเลี้ยงสัตว์/เพาะเลี้ยง	ประมาณป่าไม้, ไม้ใช้การเกษตร	ไม่มีการเกษตร	ผู้ปฏิบัติงาน	อาชีพ	พนักงาน	เสมียน	ผู้ปฏิบัติงาน	เชิงเศรษฐกิจ	ผู้ปฏิบัติงาน	เชิงเศรษฐกิจ	ผู้ปฏิบัติงาน	เชิงเศรษฐกิจ									
จำนวน	Percent	Plant/Animal/Culture	ป่าไม้, ไม้ใช้การเกษตร	Own-Account Workers	Professional, Tech. & Adm Workers	General Workers	Clerical, Sales & Services Workers	Production Workers	Economically Inactive	Selected Housing Characteristics	จำนวน	Percent	Plant/Animal/Culture	ป่าไม้, ไม้ใช้การเกษตร	Own-Account Workers	Professional, Tech. & Adm Workers	General Workers	Clerical, Sales & Services Workers	Production Workers	Economically Inactive	Selected Housing Characteristics			
50,001 - 100,000 บาท	4,113	2.3	-	-	-	3.3	22.2	-	8.1	-	-	-	-	-	-	-	-	-	-	-	1.8	50,001 - 100,000 Baht		
มากกว่า 100,000 บาท	286	0.2	-	-	-	1.1	-	-	-	-	-	-	-	-	-	-	-	-	-	-	-	More Than 100,000 Baht		
<b>9. รายได้ประจำเดือนต่อครัวเรือน</b>	<b>180,329</b>	<b>100.0</b>	<b>100.0</b>	<b>100.0</b>	<b>100.0</b>	<b>100.0</b>	<b>100.0</b>	<b>100.0</b>	<b>100.0</b>	<b>100.0</b>	<b>100.0</b>	<b>100.0</b>	<b>100.0</b>	<b>100.0</b>	<b>100.0</b>	<b>100.0</b>	<b>100.0</b>	<b>100.0</b>	<b>100.0</b>	<b>100.0</b>	<b>100.0</b>	<b>100.0</b>	<b>Monthly Current Income Per Household</b>	
ต่ำกว่า 1,500 บาท	4,444	2.5	0.3	-	19.9	-	-	-	-	-	-	-	-	-	-	-	-	-	-	-	-	6.3	Less Than 1,500 Baht	
1,500 - 3,000 บาท	13,694	7.6	6.7	7.5	21.1	1.4	-	75.6	-	-	-	-	-	-	-	-	-	-	-	-	-	12.6	1,500 - 3,000 Baht	
3,001 - 5,000 บาท	28,111	15.6	15.3	11.9	1.9	6.5	-	-	1.2	-	-	-	-	-	-	-	-	-	-	-	-	26	3,001 - 5,000 Baht	
5,001 - 10,000 บาท	59,879	33.2	40.3	31.1	53.3	21.8	-	13.1	35.5	-	-	-	-	-	-	-	-	-	-	-	-	29.8	5,001 - 10,000 Baht	
10,001 - 15,000 บาท	33,254	18.4	28.6	28.6	1.9	22.1	2.0	11.3	24.5	-	-	-	-	-	-	-	-	-	-	-	-	10.5	10,001 - 15,000 Baht	
15,001 - 30,000 บาท	26,372	14.6	4.7	17.9	-	35.6	22.0	-	27.4	-	-	-	-	-	-	-	-	-	-	-	-	10.4	15,001 - 30,000 Baht	
30,001 - 50,000 บาท	10,817	6.0	4.1	3.0	1.9	10.6	53.8	-	3.3	-	-	-	-	-	-	-	-	-	-	-	-	2.5	30,001 - 50,000 Baht	
50,001 - 100,000 บาท	3,470	1.9	-	-	-	0.8	22.2	-	8.1	-	-	-	-	-	-	-	-	-	-	-	-	1.8	50,001 - 100,000 Baht	
มากกว่า 100,000 บาท	286	0.2	-	-	-	1.1	-	-	-	-	-	-	-	-	-	-	-	-	-	-	-	-	More Than 100,000 Baht	
<b>10. รายได้ทั้งสิ้นต่อเดือนต่อคน</b>	<b>180,329</b>	<b>100.0</b>	<b>100.0</b>	<b>100.0</b>	<b>100.0</b>	<b>100.0</b>	<b>100.0</b>	<b>100.0</b>	<b>100.0</b>	<b>100.0</b>	<b>100.0</b>	<b>100.0</b>	<b>100.0</b>	<b>100.0</b>	<b>100.0</b>	<b>100.0</b>	<b>100.0</b>	<b>100.0</b>	<b>100.0</b>	<b>100.0</b>	<b>100.0</b>	<b>100.0</b>	<b>Monthly Total Income Per Capital</b>	
ต่ำกว่า 500 บาท	2,045	1.1	0.3	-	11.7	-	-	-	-	-	-	-	-	-	-	-	-	-	-	-	-	-	2.3	Less Than 500 Baht
500 - 1,500 บาท	25,218	14.0	14.1	20.4	17.2	1.6	-	62.4	-	-	-	-	-	-	-	-	-	-	-	-	-	-	18.7	500 - 1,500 Baht
1,501 - 3,000 บาท	64,912	36.0	40.5	29.4	61.2	24.4	-	24.4	100.0	-	-	-	-	-	-	-	-	-	-	-	-	-	39.2	1,501 - 3,000 Baht
3,001 - 5,000 บาท	48,699	27.0	33.8	38.1	8.0	33.3	12.3	13.1	36.2	-	-	-	-	-	-	-	-	-	-	-	-	-	20.0	3,001 - 5,000 Baht

ตาราง 12 อัตราร้อยละของครัวเรือน จำนวนตามลักษณะที่สำคัญของครัวเรือน และสถานะทางเศรษฐกิจของครัวเรือน (ต่อ)

TABLE 12 PERCENTAGE OF HOUSEHOLDS BY SELECTED HOUSING CHARACTERISTICS AND SOCIO-ECONOMIC CLASS (Contd.)

ประเภทของครัวเรือน	ผู้ถือครองที่ทำการเกษตร/เพาะเลี้ยง		ผู้ดำเนินงานธุรกิจ		ถูกจ้าง		ผู้ไม่ได้		Selected Housing Characteristics			
	รวมทั้งสิ้น	ร้อยละ	Plant/Animal/Culture	Farm Operators / Culture	ไม่ใช้การเกษตร	ผู้ปฏิบัติงาน	คนงาน	เสมือน		ผู้ปฏิบัติงาน		
	Total	Percent	ส่วนใหญ่เป็น	ส่วนใหญ่	Own-Account	วิชาชีพ	คนงาน	พนักงาน	เชิงเศรษฐกิจ			
	จำนวน		ส่วนใหญ่เป็น	ส่วนใหญ่	Workers,	นักวิชาการ	ทั่วไป	ในระบบ	Econo-			
	Number		เจ้าของที่ดิน	เช่าที่ดิน	Non-Farm	และนักบริหาร	Workers	การผลิต	mically			
			Mainly	Mainly	Workers	และให้บริการ	และให้บริการ	Production	Inactive			
			Owning	Renting	Fishing, Forestry,	Professional,	Clerical,	Workers	Characteristics			
			Land	Land	Agricultural	Tech. & Adm	ales & Services	Workers				
			Land	services								
5,001 - 10,000 บาท	23,158	12.8	5.5	9.0	1.9	31.0	14.2	28.1	10.7	10.8	5,001 - 10,000	Baht
10,001 - 15,000 บาท	11,894	6.6	5.8	2.3	-	6.1	42.6	8.1	-	7.2	10,001 - 15,000	Baht
15,001 - 30,000 บาท	2,702	1.5	-	0.7	-	2.6	12.4	-	-	1.5	15,001 - 30,000	Baht
30,001 - 50,000 บาท	1,625	0.9	-	-	-	0.5	18.5	-	-	0.3	30,001 - 50,000	Baht
50,001 - 100,000 บาท	76	-	-	-	-	0.3	-	-	-	-	50,001 - 100,000	Baht
มากกว่า 100,000 บาท	-	-	-	-	-	-	-	-	-	-	More Than 100,000	Baht
<b>11. รายได้ประจำเดือนต่อคน</b>	<b>180,329</b>	<b>100.0</b>	<b>100.0</b>	<b>100.0</b>	<b>100.0</b>	<b>100.0</b>	<b>100.0</b>	<b>100.0</b>	<b>100.0</b>	<b>100.0</b>	<b>Monthly Current Income Per Capital</b>	
ต่ำกว่า 500 บาท	2,045	1.1	0.3	-	11.7	-	-	-	-	2.3	Less Than 500	Baht
500 - 1,500 บาท	27,959	15.5	14.1	20.4	17.2	2.2	-	62.4	-	24.4	500 - 1,500	Baht
1,501 - 3,000 บาท	64,456	35.7	40.5	33.0	61.2	23.9	-	24.4	100.0	37.2	1,501 - 3,000	Baht
3,001 - 5,000 บาท	48,536	26.9	33.8	38.4	8.0	33.3	12.3	13.1	-	18.9	3,001 - 5,000	Baht
5,001 - 10,000 บาท	21,944	12.2	5.5	5.1	1.9	31.6	14.2	-	-	28.1	5,001 - 10,000	Baht
10,001 - 15,000 บาท	11,108	6.2	5.8	2.3	-	5.6	42.6	-	-	8.1	10,001 - 15,000	Baht
15,001 - 30,000 บาท	2,579	1.4	-	0.7	-	2.6	12.4	-	-	3.1	15,001 - 30,000	Baht
30,001 - 50,000 บาท	1,625	0.9	-	-	-	0.5	18.5	-	-	-	30,001 - 50,000	Baht
50,001 - 100,000 บาท	76	-	-	-	-	0.3	-	-	-	-	50,001 - 100,000	Baht
มากกว่า 100,000 บาท	-	-	-	-	-	-	-	-	-	-	More Than 100,000	Baht

ตาราง 12 อัตราร้อยละของครัวเรือน อันแตกต่างกันลักษณะที่สำคัญของครัวเรือน และสถานะทางเศรษฐกิจและสังคมของครัวเรือน

TABLE 12 PERCENTAGE OF HOUSEHOLDS BY SELECTED HOUSING CHARACTERISTICS AND SOCIO-ECONOMIC CLASS

ลักษณะที่สำคัญของครัวเรือน	ผู้ถือครองทำเกษตร/เพาะเลี้ยง				ผู้ดำเนินธุรกิจ				ลูกจ้าง				ผู้ไม่ได้ปฏิบัติงาน				
	ร้อยละ	Plant/Animal/Culture	ส่วนใหญ่	ส่วนน้อย	Own-Account	วิชาชีพ	นักวิชาการ	และนักบริหาร	Professional, Tech. & Adm. Workers	คณงาน	คณงานทั่วไป	คณงาน	เสมียน	ปฏิบัติงานในกระบวน	เชิงเศรษฐกิจ	Economicallly Inactive	
รวมทั้งสิ้น	Total	Percent	Plant/Animal/Culture	ส่วนใหญ่	ส่วนน้อย	Own-Account	วิชาชีพ	นักวิชาการ	และนักบริหาร	Professional, Tech. & Adm. Workers	คณงาน	คณงานทั่วไป	คณงาน	เสมียน	ปฏิบัติงานในกระบวน	เชิงเศรษฐกิจ	
จำนวนครัวเรือน (ที่เงินนับได้ข้อมูล)	1,803	-	0.462	0.203	0.075	0.265	0.073	0.011	0.007	0.163	0.444	0.163	0.444	0.163	0.444	0.163	0.444
จำนวนประชากร	5,867	-	1.496	0.775	0.202	0.905	0.251	0.025	0.016	0.564	1.28	0.564	1.28	0.564	1.28	0.564	1.28
1. ประเภทของที่อยู่อาศัย	180,329	100.0	100.0	100.0	100.0	100.0	100.0	100.0	100.0	100.0	100.0	100.0	100.0	100.0	100.0	100.0	100.0
บ้านโคต	172,967	95.9	100.0	100.0	100.0	86.1	91.7	100.0	85.6	84.8	96.7	97.9	96.7	97.9	96.7	97.9	96.7
ห้องแถว	6,718	3.7	-	-	12.5	8.3	-	-	14.4	15.2	2.5	1.8	2.5	1.8	2.5	1.8	2.5
ทาวน์เฮ้าส์หรือบ้านแฝด	-	-	-	-	-	-	-	-	-	-	-	-	-	-	-	-	-
ห้องชุด	-	-	-	-	-	-	-	-	-	-	-	-	-	-	-	-	-
ห้องภายในบ้าน	373	0.2	-	-	-	1.4	-	-	-	-	-	-	-	-	-	-	-
ที่อยู่อาศัยชั่วคราว	272	0.2	-	-	-	-	-	-	-	-	-	-	-	-	-	-	-
อื่นๆ	-	-	-	-	-	-	-	-	-	-	-	-	-	-	-	-	-
2. ชนิดของวัสดุก่อสร้างที่อยู่อาศัย	180,329	100.0	100.0	100.0	100.0	100.0	100.0	100.0	100.0	100.0	100.0	100.0	100.0	100.0	100.0	100.0	100.0
ตึก	32,460	18.0	7.2	10.6	11.8	30.6	45.8	24.4	-	26.5	33.5	14.1	33.5	14.1	33.5	14.1	33.5
ไม้	121,602	67.4	81.6	85.6	88.2	49.3	30.2	-	100.0	50.3	53.3	68.0	50.3	53.3	68.0	50.3	53.3
ครึ่งอิครึ่งไม้	25,228	14.0	9.8	3.7	-	20.0	24.0	75.6	-	23.2	11.6	17.7	23.2	11.6	17.7	23.2	11.6
วัสดุที่ทำได้ครบทั้งอัน	768	0.4	1.4	-	-	-	-	-	-	-	0.8	-	-	0.8	-	-	0.8
วัสดุที่ใช้แล้ว	131	0.1	-	-	-	-	-	-	-	-	-	-	-	-	-	-	0.3
วัสดุอื่นๆ	141	0.1	-	-	-	-	-	-	-	-	-	-	-	-	-	-	0.9



ตาราง 12 อัตราร้อยละของครัวเรือน จำนวนตามลักษณะที่สำคัญของครัวเรือน และสถานะทางเศรษฐกิจสังคมของครัวเรือน (ต่อ)

TABLE 12 PERCENTAGE OF HOUSEHOLDS BY SELECTED HOUSING CHARACTERISTICS AND SOCIO-ECONOMIC CLASS (Contd.)

ลักษณะที่สำคัญของครัวเรือน	ผู้ถือครองที่การเกษตร/เพาะเลี้ยง				ผู้ไม่เป็นธุรกิจ				ลูกจ้าง			ผู้ไม่ได้			
	Farm Operators / Culture				ของตนเองที่				Employees			ปฏิบัติงาน			
	รวมทั้งสิ้น	ร้อยละ	ปลูกพืช/เลี้ยงสัตว์/เพาะเลี้ยง	ประมง, ป่าไม้,	ไม่มีกิจการเกษตร	ผู้ปฏิบัติงาน	ดเนิน	เสมียน	ผู้ปฏิบัติงาน	เชิงเศรษฐกิจ	ในกระบวน	Econo-	mically	Inactive	Selected Housing
Total	Percent	Plant/Animal/Culture	สัตว์ใหญ่	หาลูกสัตว์	Own-Account	Workers,	นักวิชาการ	Farm	General	พนักงานขาย	การผลิต	Production	Inactive	Characteristics	
จำนวน	Number	ส่วนใหญ่นับ	เช่าที่ดิน	ทางการเกษตร	Non-Farm	และนักบริหาร	Professional,	Workers	Workers	Clerical,	Workers	Sales & Services	Workers	Workers	
		Mainly	Owning	Mainly	Fishing, Forestry,	Agri-cultural	services	Land	Land	Land	Land	Land	Land	Land	
3. สถานภาพการครอบครองที่อยู่อาศัย	180,329	100.0	100.0	100.0	100.0	100.0	100.0	100.0	100.0	100.0	100.0	100.0	100.0	100.0	Occupancy Status
เป็นเจ้าของบ้านและที่ดิน	168,610	93.5	98.3	98.7	90.1	83.1	91.4	75.6	85.6	80.7	94.1	96.5	96.5	96.5	Owns Dwelling and Land
เป็นเจ้าของบ้านแต่เช่าที่ดิน	1,435	0.8	-	-	-	1.6	-	-	-	-	1.6	1.7	1.7	1.7	Owns Dwelling on Rented Land
บ้านเช่า	4,928	2.7	-	-	-	13.4	1.9	13.1	-	5.8	1.1	0.8	0.8	0.8	Rents
อยู่โดยไม่ใช่เจ้าของ	5,356	3.0	1.7	1.3	9.9	1.9	6.7	11.3	14.4	13.5	3.2	1.1	1.1	1.1	Occupied rented free
4. วัสดุที่อยู่อาศัยบางส่วนที่ธุรกิจหรือไม่	180,329	100.0	100.0	100.0	100.0	100.0	100.0	100.0	100.0	100.0	100.0	100.0	100.0	100.0	Part of Dwelling Used for Business
ไม่ใช่	165,216	91.6	98.1	98.5	100.0	62.2	91.9	100.0	100.0	93.5	99.1	94.3	94.3	94.3	No
ใช่	15,113	8.4	1.9	1.5	-	37.8	8.1	-	-	6.5	0.9	5.7	5.7	5.7	Yes
5. เชื้อเพลิงที่ใช้ในการปรุงอาหาร	180,329	100.0	100.0	100.0	100.0	100.0	100.0	100.0	100.0	100.0	100.0	100.0	100.0	100.0	Cooking Fuel
ถ่าน	67,949	37.7	42.4	30.5	16.1	28.8	11.5	13.1	85.6	30.2	33.3	52.5	52.5	52.5	Charcoal
ไม้	8,342	4.6	1.0	-	38.0	6.3	-	62.4	-	1.5	4.6	3.9	3.9	3.9	Wood
น้ำมันก๊าด	470	0.3	-	-	-	-	-	-	-	-	2.9	-	-	-	Kerosene
แก๊ส	98,367	54.5	54.9	69.5	45.8	63.1	66.1	24.4	14.4	55.6	58.3	41.6	41.6	41.6	Gas
ไฟฟ้า	2,535	1.4	1.7	-	-	0.5	4.4	-	-	7.5	0.9	1.0	1.0	1.0	Electricity
อื่น ๆ	125	0.1	-	-	-	-	-	-	-	1.3	-	-	-	-	Others
ไม่มีกาหุงต้ม	2,541	1.4	-	-	-	1.3	18.0	-	-	4.0	-	1.1	1.1	1.1	No Cooking







ตาราง 12 อัตราร้อยละของครัวเรือน จำแนกตามลักษณะที่สำคัญของครัวเรือน และสถานะทางเศรษฐกิจสังคมของครัวเรือน (ต่อ)

TABLE 12 PERCENTAGE OF HOUSEHOLDS BY SELECTED HOUSING CHARACTERISTICS AND SOCIO-ECONOMIC CLASS (Contd.)

ลักษณะที่สำคัญของครัวเรือน	ผู้ถือครองทำการเกษตร/เพาะเลี้ยง		ผู้ดำเนินธุรกิจ		ลูกจ้าง		ผู้ไม่ได้	
	รวมทั้งสิ้น	ร้อยละ	ปลูกพืชเลี้ยงสัตว์/เพาะเลี้ยงสัตว์	ประมาณ, ป่าไม้, ไม่มีทำการเกษตร	ของตนเอง	ไม่	ปฏิบัติงาน	ปฏิบัติงาน
Total	Number	Percent	Plant/Animal/Culture	Own-Account Workers, Non-Farm Workers, and other services	Employees	ในกระบวนการผลิต	Economically Inactive	Selected Housing Characteristics
จำนวน			ส่วนใหญ่เป็นส่วนใหญ่	อาชีพ	ทั่วไป	การผลิต		
Number			เช่าของที่ดิน	ทางการเกษตร	General Workers	การผลิต		
			Mainly Renting Land	Fishing, Forestry, Agricultural services	Workers	Production Workers		
			Owning Land		Professional, Tech. & Adim. Workers	Clerical, Sales & Services Workers		
นำไปเลี้ยงสัตว์			-	-	-	-	-	Feed animals
ทำปุ๋ยหมัก	373	0.2	-	-	5.1	-	-	Fertilizer ferment
ทิ้งลงแม่น้ำ ลำคลอง	884	0.5	1.9	-	-	-	-	Throwing in river, canal
ทิ้งลงในวัง ที่สาธารณะ	145	0.1	-	-	-	-	-	Throwing in public area
อื่นๆ	388	0.2	-	-	1.5	-	-	Others

ตาราง 13 อัตราร้อยละของสมาชิกในครัวเรือน จำแนกตามลักษณะที่สำคัญ และ สถานะทางเศรษฐกิจสังคมของครัวเรือน

TABLE 13 PERCENTAGE OF HOUSEHOLD MEMBERS BY SOME SELECTED CHARACTERISTICS AND SOCIO-ECONOMIC CLASS

ลักษณะของสมาชิกในครัวเรือน	สมาชิกของครัวเรือน		ผู้ถือครองที่ทำการเกษตร/เพาะเลี้ยง		ผู้ดำเนินการเกษตร		ลูกจ้าง		ผู้ไม่ได้ปฏิบัติงาน				
	รวมทั้งสิ้น	ไม่รวม	ส่วนใหญ่	ส่วนน้อย	ไม่มี	ที่มี	งาน	เกษียณ	ผู้ปฏิบัติงาน	ไม่ปฏิบัติงาน			
สมาชิกในครัวเรือน	รวมทั้งสิ้น	ไม่รวม	ส่วนใหญ่	ส่วนน้อย	ไม่มี	ที่มี	งาน	เกษียณ	ผู้ปฏิบัติงาน	ไม่ปฏิบัติงาน			
	Total	Exclude	Mainly	Mainly	None	Mainly	General	Clerical,	Production	Economically Inactive			
	Number	Number	Owning	Renting	Land	Land	Workers	Workers	Workers	Household Members			
	Percent	Percent	Land	Land	Services	Services	Professional	Tech. & Adm. Workers	Workers				
จำนวนประชากร	5,867	-	1,496	0,775	0,202	0,905	0,251	0,025	0,016	0,564	1,28 Total Populations (in 100 thousands)		
1. เพศ	586,668	100.0	586,275	100.0	100.0	100.0	100.0	100.0	100.0	100.0	100.0 Sex		
หญิง	305,178	52.0	304,785	52.0	49.9	49.9	38.2	50.0	55.3	50.6	52.4 Female		
ชาย	281,489	48.0	281,489	48.0	50.1	50.1	61.8	50.0	43.7	49.4	47.6 Male		
2. อายุ	586,668	100.0	586,275	100.0	100.0	100.0	100.0	100.0	100.0	100.0	100.0 Age		
ต่ำกว่า 6 ปี	41,028	7.0	41,028	7.0	4.5	11.1	2.1	10.6	-	6.2	4.1	9.7 Under 6 Years	
6 - 14 ปี	97,582	16.6	97,582	16.6	16.7	18.8	18.2	11.7	5.9	12.6	18.1	17.4 6 to 14 Years	
15 - 19 ปี	44,089	7.5	44,089	7.5	8.3	13.3	9.8	6.5	10.2	37.4	6.6	6.1 15 to 19 Years	
20 - 29 ปี	34,922	6.0	34,922	6.0	4.7	7.9	19.1	6.0	-	6.3	3.9	1.4 20 to 29 Years	
30 - 39 ปี	93,351	15.9	93,351	15.9	19.1	14.9	5.4	14.0	-	6.3	24.5	10.0 30 to 39 Years	
40 - 49 ปี	92,052	15.7	91,921	15.7	18.2	20.7	21.3	24.2	22.0	-	11.5	16.9	8.4 40 to 49 Years
50 - 59 ปี	83,154	14.2	82,892	14.1	14.6	10.1	13.9	17.4	56.1	-	15.8	9.7	12.5 50 to 59 Years
60 ปีขึ้นไป	100,490	17.1	100,490	17.1	13.8	3.3	10.2	9.5	5.9	37.4	16.2	17.0	34.4 60 Years or More
3. สถานภาพการสมรส (อายุ 15 ปีขึ้นไป)	448,057	100.0	447,665	100.0	100.0	100.0	100.0	100.0	100.0	100.0	100.0	100.0 Marital Status	
โสด	85,097	19.0	84,956	19.0	21.8	19.8	21.5	15.4	23.3	42.8	18.3	21.2	14.2 Never Married
แต่งงาน	300,078	67.0	300,078	67.0	68.1	74.3	67.2	76.2	70.4	14.4	71.3	64.4	61.2 Married



ตาราง 13 อัตราร้อยละของสมาชิกในครัวเรือน จำแนกตามลักษณะที่สำคัญ และ สถานะทางเศรษฐกิจสังคมของครัวเรือน (ต่อ)

TABLE 13 PERCENTAGE OF HOUSEHOLD MEMBERS BY SOME SELECTED CHARACTERISTICS AND SOCIO-ECONOMIC CLASS (Contd.)

ลักษณะของสมาชิกในครัวเรือน	สมาชิกของครัวเรือน		ผู้ถือครองทำการเกษตร/เพาะเลี้ยง		ผู้ดำเนินการธุรกิจ		ลูกจ้าง		ผู้ไม่มี					
	รวมทั้งสิ้น	ไม่รวม	ส่วนใหญ่	ส่วนน้อย	ส่วนใหญ่	ส่วนน้อย	ส่วนใหญ่	ส่วนน้อย	ส่วนใหญ่	ส่วนน้อย				
สมาชิกในครัวเรือน	รวมทั้งสิ้น	ไม่รวม	ส่วนใหญ่	ส่วนน้อย	ส่วนใหญ่	ส่วนน้อย	ส่วนใหญ่	ส่วนน้อย	ส่วนใหญ่	ส่วนน้อย				
	Number	Percent	Number	Percent	Number	Percent	Number	Percent	Number	Percent				
มั่ว	46,413	10.4	46,161	10.3	8.0	2.6	3.7	7.7	6.3	42.8	8.6	11.4	20.1	Widowed
หย่าร้าง	3,977	0.9	3,977	0.9	-	1.3	7.6	-	-	-	0.7	-	0.1	Divorced
แยกกันอยู่	12,493	2.8	12,493	2.8	2.1	2.0	-	4.5	0.7	-	1.0	3.0	4.3	Separated
สมรสแต่ไม่ทราบสถานภาพ	-	-	-	-	-	-	-	-	-	-	-	-	-	-
<b>4. ศาสนา</b>	<b>586,668</b>	<b>100.0</b>	<b>586,275</b>	<b>100.0</b>	<b>100.0</b>	<b>100.0</b>	<b>100.0</b>	<b>100.0</b>	<b>100.0</b>	<b>100.0</b>	<b>100.0</b>	<b>100.0</b>	<b>100.0</b>	<b>100.0</b>
พุทธ	586,022	99.9	585,629	99.9	100.0	100.0	100.0	100.0	100.0	100.0	100.0	100.0	99.9	Buddhist
อิสลาม	-	-	-	-	-	-	-	-	-	-	-	-	-	Islam
คริสต์	645	0.1	645	0.1	-	-	-	-	-	-	-	-	-	Christ
อื่นๆ	-	-	-	-	-	-	-	-	-	-	-	-	-	Other
<b>5. ภาษาที่พูดในครัวเรือน</b>	<b>586,668</b>	<b>100.0</b>	<b>586,275</b>	<b>100.0</b>	<b>100.0</b>	<b>100.0</b>	<b>100.0</b>	<b>100.0</b>	<b>100.0</b>	<b>100.0</b>	<b>100.0</b>	<b>100.0</b>	<b>100.0</b>	<b>Language Spoken in Household</b>
ไทย	586,668	100.0	586,275	100.0	100.0	100.0	100.0	100.0	100.0	100.0	100.0	100.0	100.0	Thai
มลายูยาวี	-	-	-	-	-	-	-	-	-	-	-	-	-	Malay / Yawi
จีน	-	-	-	-	-	-	-	-	-	-	-	-	-	Chinese
มกญ/พม่า	-	-	-	-	-	-	-	-	-	-	-	-	-	Mon / Burmese
เขมร/ส่วย	-	-	-	-	-	-	-	-	-	-	-	-	-	Cambodian / Souy

ตาราง 13 อัตราร้อยละของสมาชิกในครัวเรือน จำนวนตามลักษณะที่สำคัญ และ สถานะทางเศรษฐกิจและสังคมของครัวเรือน (ต่อ)

TABLE 13 PERCENTAGE OF HOUSEHOLD MEMBERS BY SOME SELECTED CHARACTERISTICS AND SOCIO-ECONOMIC CLASS (Contd.)

ลักษณะของสมาชิกในครัวเรือน	สมาชิกของครัวเรือน		ผู้ถือครองท่าอากาศยาน/เพาะเลี้ยง		ผู้ดำเนินการเกษตร		ลูกจ้าง		ผู้ไม่ได้ปฏิบัติงาน	
	Household Members	รวมทั้งสิ้น	Farm Operators / Culture	ประมาณ ปีไม้	Own-Account Workers, Non-Farm	ผู้ปฏิบัติงาน	พนักงาน	เสมียน	ผู้ปฏิบัติงาน	เชิงเศรษฐกิจ
ลักษณะของสมาชิกในครัวเรือน										
		รวมทั้งสิ้น		ส่วนใหญ่ ส่วนใหญ่	Own-Account Workers, Non-Farm <td>ผู้ปฏิบัติงาน</td> <td>General Workers</td> <td>พนักงาน</td> <td>ผู้ปฏิบัติงาน</td> <td>Economically Inactive</td>	ผู้ปฏิบัติงาน	General Workers	พนักงาน	ผู้ปฏิบัติงาน	Economically Inactive
		Total		เช่าที่ดิน	Workers, Non-Farm	วิชาชีพ	Farm Workers	ทั่วไป	การคิด	Production
		Exclude Servants / Employee (A04_1)		ที่ดิน	Mainly Owing Land	นักวิชาการ และผู้บริหาร	Workers	และให้บริการ	การผลิต	Household Members
		จำนวน ร้อยละ		Mainly Fishing Forestry	Professional Tech. & Adm. Workers	Clerical, Sales & Services Workers				
		Number Percent		Owing Land	Workers					
		Number Percent		Services						
กะเหรี่ยง	-	-	-	-	-	-	-	-	-	-
อื่นๆ	-	-	-	-	-	-	-	-	-	-
6. จำนวนสมาชิกที่พิการ										
6.1 เพศ										
หญิง	16,435	100.0	100.0	100.0	100.0	-	100.0	-	100.0	100.0
ชาย	6,382	38.8	61.2	100.0	33.1	-	-	-	83.3	30.4
6.2 อายุ										
ต่ำกว่า 6 ปี	10,053	61.2	38.8	-	66.9	-	100.0	-	16.7	69
6 - 14 ปี	16,435	100.0	100.0	100.0	100.0	-	100.0	-	100.0	100
15 - 19 ปี	-	-	-	-	-	-	-	-	-	Under 6 Years
20 - 29 ปี	765	4.7	18.1	-	-	-	-	-	-	6 to 14 Years
30 - 39 ปี	154	0.9	154	0.9	-	-	-	-	-	15 to 19 Years
40 - 49 ปี	1,005	6.1	1,005	6.1	-	-	-	-	-	20 to 29 Years
50 - 59 ปี	2,591	15.8	2,591	15.8	20.8	-	-	-	-	30 to 39 Years
60 ปีขึ้นไป	2,543	15.5	2,543	15.5	56.5	-	-	-	-	40 to 49 Years
	3,086	18.8	3,086	18.8	10.1	-	100.0	-	-	50 to 59 Years
	6,291	38.3	6,291	38.3	24.2	-	-	83.3	10.8	60 Years or More

ตาราง 13 อัตราร้อยละของสมาชิกในครัวเรือน จำแนกตามลักษณะที่สำคัญ และ สถานะทางเศรษฐกิจของครัวเรือน (ต่อ)

TABLE 13 PERCENTAGE OF HOUSEHOLD MEMBERS BY SOME SELECTED CHARACTERISTICS AND SOCIO-ECONOMIC CLASS (Contd.)

ลักษณะของสมาชิกในครัวเรือน	สมาชิกของครัวเรือน		ผู้ถือครองท่าอากาศยาน/ทะเลสาบ		ผู้ดำเนินงาน		ผู้ไม่มีที่ดิน		ผู้ไม่มีที่ดิน	
	รวมทั้งสิ้น	ไม่รวม	ส่วนใหญ่ ส่วนใหญ่	ส่วนน้อย	Own-Account Workers, Non-Farm Workers และนักบริหาร	Professional Tech. & Admin. Workers	Professional Tech. & Admin. Workers	Professional Tech. & Admin. Workers	Professional Tech. & Admin. Workers	Professional Tech. & Admin. Workers
สมาชิกในครัวเรือน	รวมทั้งสิ้น	ไม่รวม	ส่วนใหญ่ ส่วนใหญ่	ส่วนน้อย	Own-Account Workers, Non-Farm Workers และนักบริหาร	Professional Tech. & Admin. Workers	Professional Tech. & Admin. Workers	Professional Tech. & Admin. Workers	Professional Tech. & Admin. Workers	Professional Tech. & Admin. Workers
	Total	Exclude Servants / Employee (A04_1)	Mainly Owning Land	Mainly Renting Land	Non-Farm Workers, Non-Farm Workers และนักบริหาร	Professional Tech. & Admin. Workers	Professional Tech. & Admin. Workers	Professional Tech. & Admin. Workers	Professional Tech. & Admin. Workers	Professional Tech. & Admin. Workers
	(A04)	(A04_1)	Owning Land	Renting Land	Non-Farm Workers, Non-Farm Workers และนักบริหาร	Professional Tech. & Admin. Workers	Professional Tech. & Admin. Workers	Professional Tech. & Admin. Workers	Professional Tech. & Admin. Workers	Professional Tech. & Admin. Workers
	จำนวน ร้อยละ	จำนวน ร้อยละ	จำนวน ร้อยละ	จำนวน ร้อยละ	จำนวน ร้อยละ	จำนวน ร้อยละ	จำนวน ร้อยละ	จำนวน ร้อยละ	จำนวน ร้อยละ	จำนวน ร้อยละ
	Number Percent	Number Percent	Number Percent	Number Percent	Number Percent	Number Percent	Number Percent	Number Percent	Number Percent	Number Percent
7. สมาชิกที่พิการ	16,435	100.0	16,435	100.0	100.0	100.0	100.0	100.0	100.0	100.0
พิการมาแล้วทั้งหมด	3,296	20.1	3,296	20.1	52.7	-	-	-	-	57.0
ทางร่างกาย	885	5.4	885	5.4	17.3	-	-	-	-	11.5
ทางสติปัญญา	1,941	11.8	1,941	11.8	35.4	-	-	-	-	9.6
ทั้งร่างกายและสติปัญญา	470	2.9	470	2.9	-	-	-	-	-	35.9
พิการภายหลัง	13,139	79.9	13,139	79.9	47.3	100.0	100.0	100.0	100.0	43.0
ทางร่างกาย	9,611	58.5	9,611	58.5	29.2	-	55.2	53.6	100.0	10.8
ทางสติปัญญา	3,528	21.5	3,528	21.5	18.1	100.0	44.8	46.4	-	32.3
ทั้งร่างกายและสติปัญญา	-	-	-	-	-	-	-	-	-	-
8. สมาชิกที่ไม่สามารถดูแลตนเองในชีวิตประจำวันได้	45,956	100.0	45,956	100.0	100.0	100.0	100.0	100.0	100.0	100.0
ชาย	18,387	40.0	18,387	40.0	39.3	48.0	-	64.8	51.6	37.6
หญิง	27,569	60.0	27,569	60.0	60.7	52.0	100.0	35.2	48.4	62.4

ตาราง 13 อัตราร้อยละของสมาชิกในครัวเรือน จำแนกตามลักษณะที่สำคัญ และ สถานะทางเศรษฐกิจของครัวเรือน (ต่อ)

TABLE 13 PERCENTAGE OF HOUSEHOLD MEMBERS BY SOME SELECTED CHARACTERISTICS AND SOCIO-ECONOMIC CLASS (Contd.)

ลักษณะของสมาชิกในครัวเรือน	สมาชิกของครัวเรือน		ผู้ถือครองที่ทำการเกษตร/เพาะเลี้ยง		ผู้ดำเนินการเกษตร		ลูกจ้าง		ผู้ไม่ได้ปฏิบัติงาน		
	รวมทั้งสิ้น	ไม่รวม	ส่วนใหญ่	ส่วนน้อย	Own-Account Workers, Non-Farm	วิชาชีพ เกษตร	พนักงาน	เสมียน	ผู้ปฏิบัติงาน	เชิงเศรษฐกิจ	
สมาชิกในครัวเรือน	Total	Exclude Servants / Employee (A04_1)	Mainly Owning Land	Mainly Renting Land	Farm Operators / Culture	บริการทาง การเกษตร	ที่นิน	Professional Workers	Clerical, Sales & Services Workers	Economically Inactive	Household Members
	จำนวน ร้อยละ	จำนวน ร้อยละ	จำนวน ร้อยละ	จำนวน ร้อยละ	จำนวน ร้อยละ	จำนวน ร้อยละ	จำนวน ร้อยละ	จำนวน ร้อยละ	จำนวน ร้อยละ	จำนวน ร้อยละ	จำนวน ร้อยละ
	Number Percent	Number Percent	Number Percent	Number Percent	Number Percent	Number Percent	Number Percent	Number Percent	Number Percent	Number Percent	Number Percent
8.2 อายุ	45,956 100.0	45,956 100.0	100.0	100.0	100.0	-	-	100.0	100.0	100.0	100.0
ต่ำกว่า 6 ปี	34,062 74.1	34,062 74.1	87.6	86.3	34.9	-	-	75.9	100.0	36.0	69.4
6 - 14 ปี	7,052 15.3	7,052 15.3	12.4	13.7	65.1	-	-	16.0	-	40.5	9.5
15 - 19 ปี	-	-	-	-	-	-	-	-	-	-	-
20 - 29 ปี	-	-	-	-	-	-	-	-	-	-	-
30 - 39 ปี	134 0.3	134 0.3	-	-	-	-	-	1.9	-	-	-
40 - 49 ปี	470 1.0	470 1.0	-	-	-	-	-	-	-	11.0	-
50 - 59 ปี	388 0.8	388 0.8	-	-	-	-	-	-	-	9.1	-
60 ปีขึ้นไป	3,850 8.4	3,850 8.4	-	-	-	-	-	6.2	-	3.3	21.1
9. สมาชิกที่ไม่สามารถเดินทางไปนอกเขตพื้นที่อาศัยโดยไม่มีผู้ช่วยเหลือ	89,453 100.0	89,453 100.0	100.0	100.0	100.0	-	-	100.0	100.0	100.0	100.0
หญิง	48,187 53.9	48,187 53.9	48.5	54.8	90.5	-	-	45.3	48.4	42.7	65.5
ชาย	41,266 46.1	41,266 46.1	51.5	45.2	9.5	-	-	54.7	51.6	57.3	34.5

9. สมาชิกที่ไม่สามารถเดินทางไปนอกเขต

พื้นที่อาศัยโดยไม่มีผู้ช่วยเหลือ

9.1 เพศ

Sex

Female

Male

Household Members Who Could Not Be Able

Go Out of Their Living Area Without Acco



ตาราง 13 อัตราร้อยละของสมาชิกในครัวเรือน จำแนกตามลักษณะที่สำคัญ และ สถานะทางเศรษฐกิจของครัวเรือน (ต่อ)

TABLE 13 PERCENTAGE OF HOUSEHOLD MEMBERS BY SOME SELECTED CHARACTERISTICS AND SOCIO-ECONOMIC CLASS (Contd.)

ลักษณะของสมาชิกในครัวเรือน	สมาชิกของครัวเรือน		ผู้ถือครองท่าการเกษตรเฉพาะเสียง		ผู้ดำเนินการเกษตร		ผู้ปฏิบัติงาน		ผู้ไม่ได้ปฏิบัติงาน		
	รวมทั้งสิ้น	ไม่รวม	ส่วนใหญ่	ส่วนน้อย	ที่มีเช่าการเกษตร	Own-Account	เกษียณ	ผู้ปฏิบัติงาน	ผู้ปฏิบัติงาน	ผู้ไม่ได้ปฏิบัติงาน	
สมาชิกในครัวเรือน	จำนวน	ร้อยละ	ที่ดิน	บริการทาง	Workers	Workers	พนักงาน	ในกระบวน	การผลิต	Economically Inactive	
	Exclude	Servants /	Mainly	การเกษตร	Non-Farm	และนักบริหาร	Workers	Production	Workers	Household Members	
	Employee	(A04_1)	Mainly	Fishing	Forestry	Professional	Clerical,	Workers	Sales & Services	Workers	
	(A04)	(A04_1)	Owning	Renting	Agricultural	Techn. & Admin.	Workers	Workers	Workers		
	จำนวน	ร้อยละ	Land	Land	Services	Workers	Workers	Workers	Workers		
	ร้อยละ	Number	Percent	Number	Percent	Number	Percent	Number	Percent	Age	
9.2 อายุ	89,453	100.0	100.0	100.0	100.0	100.0	100.0	100.0	100.0	100.0	100.0
ต่ำกว่า 6 ปี	38,782	43.4	42.7	51.1	28.2	44.9	100.0	28.8	29.3	43.5	Under 6 Years
6 - 14 ปี	35,829	40.1	51.5	45.0	71.8	48.0	-	25.2	46.1	24.5	6 to 14 Years
15 - 19 ปี	-	-	-	-	-	-	-	-	-	-	15 to 19 Years
20 - 29 ปี	162	0.2	-	-	-	-	-	-	-	0.6	20 to 29 Years
30 - 39 ปี	910	1.0	4.8	-	-	1.2	-	-	-	-	30 to 39 Years
40 - 49 ปี	1,250	1.4	-	-	-	1.1	-	-	11.4	1.8	40 to 49 Years
50 - 59 ปี	2,209	2.5	-	3.9	-	-	-	-	7.4	4.3	50 to 59 Years
60 ปีขึ้นไป	10,312	11.5	0.9	-	-	4.8	-	74.8	5.8	25.3	60 Years or More
10. การอยู่เพียงคนเดียวอยู่ต่ำกว่า 15 ปี	138,610	100.0	100.0	100.0	100.0	100.0	100.0	100.0	100.0	100.0	Living Status of Members Who Are
อยู่กับพ่อแม่	70,347	50.8	74.3	56.3	71.6	59.8	43.2	100.0	82.4	58.8	Live With Their Parents (Father and Mother)
อยู่กับพ่อหรือแม่คนเดียว	27,623	19.9	5.3	17.2	3.5	23.2	43.7	-	6.7	28.4	Live With Father or Mother Only
อยู่กับญาติและคนอื่นๆ	40,640	29.3	20.4	26.5	24.9	17.0	13.1	-	10.8	12.8	Live With Their Relatives and Other Per

ตาราง 13 อัตราร้อยละของสมาชิกในครัวเรือน จำแนกตามลักษณะที่สำคัญ และ สถานะทางเศรษฐกิจของครัวเรือน (ต่อ)

TABLE 13. PERCENTAGE OF HOUSEHOLD MEMBERS BY SOME SELECTED CHARACTERISTICS AND SOCIO-ECONOMIC CLASS (Contd.)

ลักษณะของสมาชิกในครัวเรือน	สมาชิกของครัวเรือน			ผู้ถือครองท่าเกษตร/เพาะเลี้ยง			ผู้ดำเนินธุรกิจ			ถูกจ้าง			ผู้ไม่ได้ปฏิบัติงานเชิงเศรษฐกิจ				
	รวมทั้งสิ้น	ไม่รวม	รวมทั้งสิ้น	ส่วนใหญ่	ส่วนน้อย	ส่วนน้อย	เป็นเจ้าของ	ที่มีเช่า	ไม่มี	คณงาน	คณงาน	คณงาน	เหมือนพนักงานทั่วไป	ผู้ปฏิบัติงานในกระบวน	ผู้ปฏิบัติงานเชิงเศรษฐกิจ		
	จำนวน	ร้อยละ	จำนวน	ที่ดิน	การเกษตร	บริการ	Non-Farm	Professional	Workers	Workers	Workers	Clerical, Sales & Services Workers	Production	Inactive	Household Members		
	Number	Percent	Number	Land	Fishing	Forestry	Workers	Tech. & Admin. Workers	Workers	Workers	Workers	Workers	Workers	Workers	Workers		
11. จำนวนปีที่สมาชิกอยู่ต่ำกว่า 15 ปี																	
ไม่ได้ อยู่ร่วมกับพ่อและ/หรือแม่ต่ำกว่า 5 ปี	68,263	100.0	68,263	100.0	100.0	100.0	100.0	100.0	100.0	-	-	100.0	100.0	100.0	100.0	No. of Years That the Children Did Not Live With Their Father and/or Mother	
5 - 9 ปี	42,722	62.6	42,722	62.6	68.4	59.2	12.0	61.4	72.6	-	-	52.3	70.2	62.5	62.5	Less Than 5 Years	
10 - 14 ปี	15,035	22.0	15,035	22.0	29.8	40.8	75.6	24.0	4.4	-	-	38.6	-	16.3	16.3	Between 5 - 9 Years	
	10,506	15.4	10,506	15.4	1.8	-	12.4	14.6	23.0	-	-	9.1	29.8	21.3	21.3	Between 10 - 14 Years	
12. สาเหตุที่สมาชิกอยู่ต่ำกว่า 15 ปี																The Reasons of Not Living With Their Father and/or Mother	
ไม่ได้ อยู่ร่วมกับพ่อและ/หรือแม่	68,263	100.0	68,263	100.0	100.0	100.0	100.0	100.0	100.0	-	-	100.0	100.0	100.0	100.0	100.0	
พ่อและ/หรือแม่เสียชีวิต	5,793	8.5	5,793	8.5	-	7.0	-	4.3	23.0	-	-	38.4	30.1	6.2	6.2	Father and/or Mother Died	
พ่อแม่แยกทางกัน	17,066	25.0	17,066	25.0	20.6	41.7	75.6	51.1	4.4	-	-	10.5	23.2	15.7	15.7	Parents Separated	
พ่อแม่หรือแม่ทำงาน																	
พ่อแม่หรือแม่ทำงาน	34,986	51.3	34,986	51.3	79.4	51.3	24.4	30.0	3.9	-	-	43.5	46.7	55.9	55.9	Father and/or Mother Worked in Other P	
อยู่ต่างประเทศ	8,449	12.4	8,449	12.4	-	-	-	2.0	68.7	-	-	-	-	19.3	19.3	Father and/or Mother Worked Abroad	
เพื่อการศึกษา	-	-	-	-	-	-	-	-	-	-	-	-	-	-	-	-	Left for Studying
สาเหตุอื่น	1,970	2.9	1,970	2.9	-	-	-	12.6	-	-	-	7.7	-	2.9	2.9	Other Reasons	

ตาราง 13 อัตราร้อยละของสมาชิกในครัวเรือนจำแนกตามลักษณะที่สำคัญ และ สถานะทางเศรษฐกิจสังคมของครัวเรือน (ต่อ)

TABLE 13. PERCENTAGE OF HOUSEHOLD MEMBERS BY SOME SELECTED CHARACTERISTICS AND SOCIO-ECONOMIC CLASS (Contd.)

ลักษณะของสมาชิกในครัวเรือน	สมาชิกของครัวเรือน		ผู้ถือครองที่การเกษตร/เพาะเลี้ยง		ผู้ดำเนินธุรกิจ		ถูกจ้าง		ผู้ไม่ได้ปฏิบัติงาน	
	รวมทั้งหมด	ไม่รวม	ส่วนใหญ่	ส่วนน้อย	Own-Account	วิชาชีพ	เกษียณ	พนักงาน	ผู้ปฏิบัติงาน	เชิงเศรษฐกิจ
สมาชิกในครัวเรือน	Household Members	Exclude Servants / Employee (A04_1)	Owning Land	Mainly Renting Land	Workers, Non-Farm	Professional Tech. & Adm-arm Workers	Clerical, Sales & Services Workers	General Workers	Production Workers	Economically Inactive
	จำนวน	ร้อยละ	จำนวน	ร้อยละ	จำนวน	ร้อยละ	จำนวน	ร้อยละ	จำนวน	ร้อยละ
	Number	Percent	Number	Percent	Number	Percent	Number	Percent	Number	Percent
13. สมาชิกอายุ 6 ปีขึ้นไปที่ไม่เคยเรียนหนังสือ										
13.1 เพศ	16,087	100.0	16,087	100.0	-	100.0	100.0	100.0	100.0	100.0
หญิง	13,866	86.2	13,866	86.2	-	100.0	100.0	100.0	89.1	73.9
ชาย	2,221	13.8	2,221	13.8	-	-	-	-	10.9	26.1
13.2 อายุ	16,087	100.0	16,087	100.0	-	100.0	100.0	100.0	100.0	100.0
6 - 14 ปี	-	-	-	-	-	-	-	-	-	-
15 - 24 ปี	-	-	-	-	-	-	-	-	-	-
25 ปีขึ้นไป	16,087	100.0	16,087	100.0	-	100.0	100.0	100.0	100.0	100.0
14. สมาชิกอายุ 6 ปีขึ้นไปที่กำลังเรียนหนังสือ										
14.1 เพศ	132,087	100.0	132,087	100.0	100.0	100.0	100.0	100.0	100.0	100.0
หญิง	63,495	48.1	63,495	48.1	45.8	46.3	46.3	46.3	66.9	48.8
ชาย	68,592	51.9	68,592	51.9	54.2	53.7	53.7	53.7	33.1	51.2

ตาราง 13 อัตราร้อยละของสมาชิกในครัวเรือน จำแนกตามลักษณะที่สำคัญ และ สถานะทางเศรษฐกิจสังคมของครัวเรือน (ต่อ)

TABLE 13 PERCENTAGE OF HOUSEHOLD MEMBERS BY SOME SELECTED CHARACTERISTICS AND SOCIO-ECONOMIC CLASS (Contd.)

ลักษณะของสมาชิกในครัวเรือน	สมาชิกของครัวเรือน		ผู้ถือครองที่การเกษตรเพาะเลี้ยง				ผู้ดำเนินธุรกิจของตนเอง		ลูกจ้าง				ผู้ไม่ได้ปฏิบัติงาน			
	Household Members		Farm Operators / Culture		ป่ระมง ป่ไม่		ที่ม่ม่ใช้การเกษตร		คนงาน		คนงาน		Emplpyees		ป่ปฏิบัติงาน	
	รวมทั้งสิ้น	ไม่รวม	ส่วนใหญ่	ส่วนใหญ่	ส่วนใหญ่	ส่วนใหญ่	ส่วนใหญ่	ส่วนใหญ่	ส่วนใหญ่	ส่วนใหญ่	ส่วนใหญ่	ส่วนใหญ่	ส่วนใหญ่	ส่วนใหญ่	ส่วนใหญ่	ส่วนใหญ่
ลักษณะของสมาชิกในครัวเรือน																
	รวมทั้งสิ้น	ไม่รวม	ส่วนใหญ่	ส่วนใหญ่	ส่วนใหญ่	ส่วนใหญ่	ส่วนใหญ่	ส่วนใหญ่	ส่วนใหญ่	ส่วนใหญ่	ส่วนใหญ่	ส่วนใหญ่	ส่วนใหญ่	ส่วนใหญ่	ส่วนใหญ่	ส่วนใหญ่
	Total	Exclude Servants / Employee (A04_1)	Owning Land	Mainly Renting Land	Mainly Fishing Forestry	Owning Land	Land Services	Workers, Non-Farm	Professional Workers	Farm General Workers	Non-Farm Workers	Professional Workers	General Workers	Production Workers	Economically Inactive	Household Members
	จำนวน ร้อยละ	จำนวน ร้อยละ	จำนวน ร้อยละ	จำนวน ร้อยละ	จำนวน ร้อยละ	จำนวน ร้อยละ	จำนวน ร้อยละ	จำนวน ร้อยละ	จำนวน ร้อยละ	จำนวน ร้อยละ	จำนวน ร้อยละ	จำนวน ร้อยละ	จำนวน ร้อยละ	จำนวน ร้อยละ	จำนวน ร้อยละ	จำนวน ร้อยละ
	Number Percent	Number Percent	Number Percent	Number Percent	Number Percent	Number Percent	Number Percent	Number Percent	Number Percent	Number Percent	Number Percent	Number Percent	Number Percent	Number Percent	Number Percent	Number Percent
14.2 อายุ	132,087 100.0	132,087 100.0	100.0 100.0	100.0 100.0	100.0 100.0	100.0 100.0	100.0 100.0	100.0 100.0	100.0 100.0	100.0 100.0	100.0 100.0	100.0 100.0	100.0 100.0	100.0 100.0	100.0 100.0	100.0 100.0
6 - 14 ปี	97,582 73.9	97,582 73.9	70.3 65.5	77.0 72.0	62.5 53.7	62.5 53.7	62.5 53.7	62.5 53.7	62.5 53.7	62.5 53.7	62.5 53.7	62.5 53.7	62.5 53.7	62.5 53.7	62.5 53.7	62.5 53.7
15 - 24 ปี	33,807 25.6	33,807 25.6	29.7 34.5	21.4 24.4	34.9 46.3	34.9 46.3	34.9 46.3	34.9 46.3	34.9 46.3	34.9 46.3	34.9 46.3	34.9 46.3	34.9 46.3	34.9 46.3	34.9 46.3	34.9 46.3
25 ปีขึ้นไป	698 0.5	698 0.5	- -	1.6 1.6	2.6 2.6	2.6 2.6	2.6 2.6	2.6 2.6	2.6 2.6	2.6 2.6	2.6 2.6	2.6 2.6	2.6 2.6	2.6 2.6	2.6 2.6	2.6 2.6
15. สมาชิกอายุ 6 ปีขึ้นไปที่ไม่เรียนแล้ว																
15.1 เพศ	397,466 100.0	397,073 100.0	100.0 100.0	100.0 100.0	100.0 100.0	100.0 100.0	100.0 100.0	100.0 100.0	100.0 100.0	100.0 100.0	100.0 100.0	100.0 100.0	100.0 100.0	100.0 100.0	100.0 100.0	100.0 100.0
หญิง	209,850 52.8	209,457 52.8	47.2 50.9	58.1 62.7	59.7 62.7	59.7 62.7	59.7 62.7	59.7 62.7	59.7 62.7	59.7 62.7	59.7 62.7	59.7 62.7	59.7 62.7	59.7 62.7	59.7 62.7	59.7 62.7
ชาย	187,616 47.2	187,616 47.2	52.8 49.1	41.9 37.3	40.3 37.3	40.3 37.3	40.3 37.3	40.3 37.3	40.3 37.3	40.3 37.3	40.3 37.3	40.3 37.3	40.3 37.3	40.3 37.3	40.3 37.3	40.3 37.3
15.2 อายุ	397,466 100.0	397,073 100.0	100.0 100.0	100.0 100.0	100.0 100.0	100.0 100.0	100.0 100.0	100.0 100.0	100.0 100.0	100.0 100.0	100.0 100.0	100.0 100.0	100.0 100.0	100.0 100.0	100.0 100.0	100.0 100.0
6 - 14 ปี	- -	- -	- -	- -	- -	- -	- -	- -	- -	- -	- -	- -	- -	- -	- -	- -
15 - 24 ปี	23,980 6.0	23,980 6.0	5.2 14.6	6.8 13.2	1.4 5.7	1.4 5.7	1.4 5.7	1.4 5.7	1.4 5.7	1.4 5.7	1.4 5.7	1.4 5.7	1.4 5.7	1.4 5.7	1.4 5.7	1.4 5.7
25 ปีขึ้นไป	373,486 94.0	373,093 94.0	94.8 85.4	93.2 86.8	98.6 94.3	98.6 94.3	98.6 94.3	98.6 94.3	98.6 94.3	98.6 94.3	98.6 94.3	98.6 94.3	98.6 94.3	98.6 94.3	98.6 94.3	98.6 94.3
16. ระดับการศึกษาสูงสุดที่เรียนจบ	529,552 100.0	529,159 100.0	100.0 100.0	100.0 100.0	100.0 100.0	100.0 100.0	100.0 100.0	100.0 100.0	100.0 100.0	100.0 100.0	100.0 100.0	100.0 100.0	100.0 100.0	100.0 100.0	100.0 100.0	100.0 100.0
อนุบาลหรือก่อนประถมศึกษา	301,195 56.9	300,802 56.8	53.9 57.3	55.3 63.7	28.7 89.8	28.7 89.8	28.7 89.8	28.7 89.8	28.7 89.8	28.7 89.8	28.7 89.8	28.7 89.8	28.7 89.8	28.7 89.8	28.7 89.8	28.7 89.8
ประถมศึกษา	115,734 21.9	115,734 21.9	30.3 19.9	19.6 19.6	14.4 -	14.4 -	14.4 -	14.4 -	14.4 -	14.4 -	14.4 -	14.4 -	14.4 -	14.4 -	14.4 -	14.4 -

Household Members Who Are Over 6 Years a Did Not Attend School in Present

Household Members Who Are Over 6 Years a Did Not Attend School in Present



ตาราง 13 อัตราร้อยละของสมาชิกในครัวเรือน จำแนกตามลักษณะที่สำคัญ และ สถานะทางเศรษฐกิจสังคมของครัวเรือน (ต่อ)

TABLE 13 PERCENTAGE OF HOUSEHOLD MEMBERS BY SOME SELECTED CHARACTERISTICS AND SOCIO-ECONOMIC CLASS (Contd.)

ลักษณะของสมาชิกในครัวเรือน	สมาชิกของครัวเรือน		ผู้ถือครองที่การเกษตร/เพาะเลี้ยง		ผู้ดำเนินธุรกิจ		ลูกจ้าง		ผู้ไม่ได้ปฏิบัติงาน				
	รวมทั้งสิ้น	ไม่รวม	ส่วนใหญ่ ส่วนใหญ่	ส่วนน้อย	Own-Account	วิชาชีพ	พนักงาน	เสมียน	ผู้ปฏิบัติงาน	ไม่ปฏิบัติงาน			
สมาชิกในครัวเรือน	Total	Exclude Servants /	Mainly	Mainly	Workers,	Non-Farm	Farm	Workers	และให้บริการ	Production			
	Employee	Workers	Fishing	Forestry	Workers	Non-Farm	Workers	และให้บริการ	Production	Inactive			
(A04)	(A04_I)		Owning	Renting	Agricultural								
จำนวน ร้อยละ	จำนวน ร้อยละ		Land	Land	Services								
Number	Number	Percent											
Percent	Percent												
มัธยมศึกษาตอนต้น	69,931	13.2	12.4	21.5	10.0	12.5	14.7	10.2	20.2	7.6	13.0	11.5	Lower Secondary Education
มัธยมศึกษาตอนปลาย	15,217	2.9	1.3	-	6.6	8.6	2.4	-	-	10.5	0.3	1.0	Upper Secondary Education
อาชีวศึกษา	5,162	1.0	1.0	1.1	-	1.0	2.2	-	-	2.3	0.2	0.8	Vocational or Technical Education
อนุปริญญา	6,250	1.2	1.2	-	-	1.0	0.6	-	-	4.1	1.3	1.5	Post-Secondary Education
ปริญญาตรี	14,390	2.7	0.1	0.2	-	1.7	31.8	-	-	10.5	-	2.0	University / Bachelor Degree Level
สูงกว่าปริญญาตรี	1,674	0.3	-	-	-	0.3	5.4	-	-	-	-	0.2	Postgraduate / Master / Doctoral Degree
การศึกษาดำเนินการ	-	-	-	-	-	-	-	-	-	-	-	-	Other Education
<b>17. อื่นๆ</b>	<b>448,057</b>	<b>100.0</b>	<b>100.0</b>	<b>100.0</b>	<b>100.0</b>	<b>100.0</b>	<b>100.0</b>	<b>100.0</b>	<b>100.0</b>	<b>100.0</b>	<b>100.0</b>	<b>100.0</b>	<b>Main Occupation</b>
ผู้ปฏิบัติงานที่ใช้วิชาชีพและวิชาการ	9,991	2.2	-	-	-	0.9	42.3	-	-	3.5	-	0.2	Professional and Related Workers
เจ้าหน้าที่บริหาร	21,069	4.7	1.4	2.7	-	19.5	9.5	-	-	3.5	2.2	0.2	Administrative Workers
เสมียนพนักงาน	3,971	0.9	-	2.0	-	0.4	0.9	-	-	7.9	-	0.3	Clerical Workers
ผู้ปฏิบัติงานเกี่ยวกับราชการ	26,956	6.0	-	-	-	27.9	9.9	-	-	10.9	1.5	1.5	Sales Workers
ผู้ปฏิบัติงานด้านบริการ	17,313	3.9	0.6	1.7	-	7.6	0.6	-	-	27.4	1.9	1.8	Services Workers
ผู้ปฏิบัติงานด้านเกษตรกรรม	204,131	45.6	75.6	73.1	94.7	11.2	10.7	94.6	-	7.4	20.0	39.6	Agricultural Workers
ผู้ปฏิบัติงานในกระบวนการผลิต	41,888	9.3	3.5	1.7	1.8	15.3	3.2	-	-	20.1	37.4	3.2	Production Workers

ตาราง 13 อัตราร้อยละของสมาชิกในครัวเรือน จำแนกตามลักษณะที่สำคัญ และ สถานะทางเศรษฐกิจสังคมของครัวเรือน (ต่อ)

TABLE 13 PERCENTAGE OF HOUSEHOLD MEMBERS BY SOME SELECTED CHARACTERISTICS AND SOCIO-ECONOMIC CLASS (Contd.)

ลักษณะของสมาชิกในครัวเรือน	สมาชิกของครัวเรือน		ผู้ถือครองที่การเกษตรเพาะเลี้ยง		ผู้ดำเนินงาน		ลูกจ้าง		ผู้ไม่ได้ปฏิบัติงาน		
	รวมทั้งหมด	ไม่รวม	ส่วนใหญ่ ส่วนใหญ่	ส่วนน้อย	Own-Account	General	Professional	Clerical, Sales & Services	Production	Economically Inactive	
สมาชิกในครัวเรือน	Household Members	Exclude Servants / Employee (A04_I)	Farm Operators / Culture	Non-Farm	Workers	Workers	Workers	Workers	Production	Inactive	
ลักษณะของสมาชิกในครัวเรือน			ประเภท ป่าไม้	ประเภท อื่นๆ	ประเภท เกษตรกร	ประเภท พนักงาน	ประเภท นักวิชาการ	ประเภท พนักงานขาย	ประเภท การผลิต	ประเภท Economically Inactive	
รวมทั้งหมด	10,273	10,273	2.3	0.6	2.0	-	0.7	57.2	2.0	14.6	0.2
รวมทั้งหมด	112,464	112,464	25.1	18.3	16.8	3.6	16.5	42.8	17.4	22.5	53.1
รวมทั้งหมด	448,057	447,665	100.0	100.0	100.0	100.0	100.0	100.0	100.0	100.0	100.0
ชาย	5,199	5,199	1.2	-	-	-	4.5	1.3	2.9	0.3	0.8
ทำธุรกิจส่วนตัวโดยไม่มีลูกจ้าง	163,008	163,008	36.4	44.9	38.4	73.5	50.7	18.2	35.2	15.5	27.6
ผู้ปฏิบัติงานในครัวเรือน โดยไม่ได้รับค่าจ้าง	96,716	96,716	21.6	34.4	35.7	15.4	21.8	7.2	29.8	3.4	11.4
ลูกจ้างรัฐบาล	16,719	16,719	3.7	-	1.7	-	1.8	42.2	6.3	14.4	2.3
ลูกจ้างรัฐวิสาหกิจ	790	790	0.2	-	-	-	-	2.6	-	1.0	-
ลูกจ้างเอกชน	53,161	52,768	11.8	2.5	7.4	7.5	4.7	5.6	23.3	42.8	48
การรวมกลุ่ม	-	-	-	-	-	-	-	-	-	-	-
ผู้ไม่ได้ปฏิบัติงานในเชิงเศรษฐกิจ	112,464	112,464	25.1	18.3	16.8	3.6	16.5	22.9	5.4	42.8	53.1
พิการ	16,435	16,435	2.8	2.8	0.9	6.7	1.5	-	28.0	-	2.3
ไม่สามารถดูแลตนเองในชีวิตประจำวัน	45,956	45,956	7.8	4.0	10.2	6.1	7.7	-	-	6.3	7.5
รวมทั้งหมด	448,057	447,665	100.0	100.0	100.0	100.0	100.0	100.0	100.0	100.0	100.0

18. สถานภาพการทำงาน

19. จำนวนสมาชิกทั้งสิ้น

Total Household Members

Disability

Could Not Be Able to Take Care Themselves in Daily Life

ตาราง 13 อัตราร้อยละของสมาชิกในครัวเรือน จำแนกตามลักษณะที่สำคัญ และ สถานะทางเศรษฐกิจของครัวเรือน (ต่อ)

TABLE 13 PERCENTAGE OF HOUSEHOLD MEMBERS BY SOME SELECTED CHARACTERISTICS AND SOCIO-ECONOMIC CLASS (Contd.)

ลักษณะของสมาชิกในครัวเรือน	สมาชิกของครัวเรือน		ผู้ถือครองที่การเกษตร/เพาะเลี้ยง		ผู้ดำเนินธุรกิจของตนเอง		ผู้ปฏิบัติงาน		ผู้มีสภาวะปฏิบัติงาน						
	รวมทั้งหมด	ไม่รวม	ส่วนใหญ่ ส่วนใหญ่	ส่วนน้อย	Own-Account Workers	Professional Workers	Employees	ไม่ปฏิบัติงาน							
ลักษณะของสมาชิกในครัวเรือน															
Total	89,453	89,453	15.3	10.6	19.9	7.5	13.8	7.7	50.0	21.6	9.3	22.3			
(A04)	42,566	42,566	7.3	2.7	2.2	-	2.8	62.8	-	24.7	0.6	7.4			
จำนวน ร้อยละ	จำนวน	ร้อยละ	จำนวน	ร้อยละ	จำนวน	ร้อยละ	จำนวน	ร้อยละ	จำนวน	ร้อยละ	จำนวน	ร้อยละ	จำนวน	ร้อยละ	
Number	Percent	Number	Percent	Number	Percent	Number	Percent	Number	Percent	Number	Percent	Number	Percent	Number	Percent
ไม่สามารถเดินทางไปนอกเขตพื้นที่อาศัย															
โดยไม่มีผู้ช่วยเหลือ	89,453	15.2	89,453	15.3	10.6	19.9	7.5	13.8	7.7	50.0	21.6	9.3	22.3	Without Accompany	
20. การได้รับสวัสดิการการรักษายา														Welfare on Medical Services	
สวัสดิการจากราชการ/ รัฐวิสาหกิจ	42,566	7.3	42,566	7.3	2.7	2.2	-	2.8	62.8	-	24.7	0.6	7.4	Government / State Enterprise Welfare	
มีบัตรประกันสุขภาพถ้วนหน้า	531,140	90.5	530,747	90.5	97.3	97.8	97.0	93.3	34.7	89.8	100.0	62.2	94.5	Universal Health Coverage Card	
มีบัตรรับรองสิทธิการรักษาพยาบาล	8,497	1.4	8,497	1.4	-	0.7	2.3	2.5	16.1	-	10.7	1.0	0.7	Medical Card	
มีประกันสุขภาพเอกชน	5,402	0.9	5,402	0.9	-	-	0.7	1.5	-	-	2.3	6.0	0.1	Private Health Insurance	
มีสวัสดิการจัดโดยนายจ้าง	-	-	-	-	-	-	-	-	-	-	-	-	-	Welfare by Employer	
21. การได้รับความช่วยเหลือจากโครงการของรัฐ														Benefits from Government Programmes	
เงินสงเคราะห์ผู้สูงอายุ	19,751	3.4	19,751	3.4	1.7	-	2.0	0.6	-	37.4	5.6	7.1	6.8	Social Pension for the Poor Elderly	
เงินสงเคราะห์ผู้พิการ	3,211	0.5	3,211	0.5	-	1.6	0.2	-	-	-	-	1.1	1.0	Social Assistant for Disability	
อาหารกลางวันนักเรียน	87,477	14.9	87,477	14.9	13.3	17.8	15.1	11.6	10.8	5.9	12.6	11.2	16.4	Free School Lunch/Supplementary Food	
ทุนการศึกษาจากรัฐ	3,871	0.7	3,871	0.7	0.5	1.2	0.7	0.9	0.6	-	0.4	-	0.7	Government Scholarship	
โครงการอื่นๆ เพื่อเกษตรกร	12,640	2.2	12,640	2.2	4.0	3.9	-	0.8	-	-	0.3	1.2	1.5	Other Government Funds for Farmers	

ตาราง 13 อัตราร้อยละของสมาชิกในครัวเรือน จำแนกตามลักษณะที่สำคัญ และ สถานะทางเศรษฐกิจและสังคมของครัวเรือน (ต่อ)

TABLE 13 PERCENTAGE OF HOUSEHOLD MEMBERS BY SOME SELECTED CHARACTERISTICS AND SOCIO-ECONOMIC CLASS (Contd.)

ลักษณะของสมาชิกในครัวเรือน	สมาชิกของครัวเรือน		ผู้ถือครองท่าการเกษตร/เพาะเลี้ยง		ผู้ดำเนินงานธุรกิจ		ลูกจ้าง		ผู้ไม่ได้ปฏิบัติงาน	
	รวมทั้งสิ้น	ไม่รวม	ส่วนใหญ่	ส่วนน้อย	ของตนเอง	ที่มิใช่ของตนเอง	คนงาน	เสมียน	ผู้ปฏิบัติงาน	เชิงเศรษฐกิจ
สมาชิกในครัวเรือน	Household Members	Exclude	Farm Operators / Culture	Own-Account Workers, Non-Farm Workers	Professional Workers	General Workers	Clerical, Sales & Services Workers	Production Workers	Economically Inactive	Household Members
ลักษณะของสมาชิกในครัวเรือน			ประมาณ 1/3 ที่มิใช่ของตนเอง	ส่วนน้อย	ของตนเอง	ที่มิใช่ของตนเอง	คนงาน	เสมียน	ผู้ปฏิบัติงาน	เชิงเศรษฐกิจ
Total	2,133	0.4	1.2	0.4	0.2	0.6	-	-	-	-
(A04)	1,267	0.2	0.6	0.2	0.2	0.4	-	-	-	-
จำนวน ร้อยละ	74,634	12.7	20.5	16.1	9.2	4.1	33.9	-	7.1	9.2
Number Percent	8,073	1.4	3.3	-	0.7	-	-	-	2.4	0.8

22. การกู้ยืมเงินจากกองทุนที่รัฐจัดให้		Credit from Government Fund	
โครงการเงินทุนเพื่อการศึกษากว่าจากรัฐ	โครงการธนาคารประชาชน	กองทุนหมู่บ้าน / ชุมชนเมือง	กองทุนอื่นๆ
Government Loan for Education	People Bank	Village Fund Scheme	Other Government Loan
2.1	0.4	9.3	0.8