

การสำรวจภาวะเศรษฐกิจและสังคมของครัวเรือน พ.ศ. 2550  
THE 2007 HOUSEHOLD SOCIO-ECONOMIC SURVEY

สงขลา  
SONGKHLA

สำนักงานสถิติแห่งชาติ  
สำนักงานสถิติจังหวัดสงขลา



หน่วยงานเจ้าของเรื่อง

สำนักงานสถิติจังหวัดสงขลา

โทรศัพท์ 0 7431 1558

โทรสาร 0 7431 1558

ไปรษณีย์อิเล็กทรอนิกส์ : [songkhla@nso.go.th](mailto:songkhla@nso.go.th)

Division-in-Charge

Songkhla Provincial Statistical Office

Tel. +66 (0) 7431 1558

Fax : +66 (0) 7431 1558

E-mail : [songkhla@nso.go.th](mailto:songkhla@nso.go.th)

หน่วยงานที่เผยแพร่ สำนักสถิติพยากรณ์  
 สำนักงานสถิติแห่งชาติ  
 ถนนหลานหลวง เขตป้อมปราบศัตรูพ่าย กทม. 10100  
 โทรศัพท์ 0 2281 0333 ต่อ 1413  
 โทรสาร 0 2281 6438  
 ไปรษณีย์อิเล็กทรอนิกส์ : services@nso.go.th

และ สำนักงานสถิติจังหวัดสงขลา  
 ศาลากลางจังหวัด  
 อำเภอเมือง จังหวัดสงขลา  
 โทรศัพท์ 0 7431 1558  
 โทรสาร 0 7432 5012  
 ไปรษณีย์อิเล็กทรอนิกส์ : songkhla@nso.go.th

Distributed by Statistical Forecasting Bureau,  
 National Statistical Office,  
 Lam Luang Rd., Bangkok 10100, THAILAND  
 Tel. : + 66 2281 0333 ext. 1413  
 Fax : + 66 2281 6438  
 E-mail : services@nso.go.th

and Songkhla Provincial Statistical Office  
 Songkhla Provincial. Hall Muang Songkhla, Thailand  
 Tel : + 0 7431 1558  
 Fax : + 0 7432 5012  
 E-mail : songkhla@nso.go.th

ปีที่จัดพิมพ์ 2551  
 Published 2008

ISSN 1905-6397

จัดพิมพ์โดย สำนักงานสถิติจังหวัดสงขลา  
 Printed by Songkhla Provincial Statistical Office

## บทสรุปสำหรับผู้บริหาร

สำนักงานสถิติจังหวัดสงขลา ได้จัดทำการศึกษาภาวะเศรษฐกิจและสังคมของครัวเรือนเป็นประจำ โดยในปี 2550 ได้เก็บรวบรวมข้อมูลทุกเดือนตั้งแต่เดือนมกราคม - ธันวาคม 2550 จากครัวเรือนตัวอย่าง ทั้งในเขตและนอกเขตเทศบาล ประมาณ 600 ครัวเรือน ซึ่งสรุปผลการสำรวจที่สำคัญ ได้ดังนี้

### รายได้ของครัวเรือน

ในปี 2550 ครัวเรือนของจังหวัดสงขลา มีรายได้เฉลี่ยเดือนละ 22,342 บาท รายได้ส่วนใหญ่เป็นรายได้จากการทำงานซึ่งมีประมาณร้อยละ 78.4 ประกอบด้วย ค่าจ้างเงินเดือน (ร้อยละ 38.6) กำไรสุทธิจากการทำธุรกิจ (ร้อยละ 26.1) และกำไรสุทธิจากการเกษตร (ร้อยละ 14.1) และมีรายได้ที่ไม่ใช่จากการทำงาน เช่น เงินที่ได้รับความช่วยเหลือจากบุคคลอื่นนอกครัวเรือน/รัฐ (ร้อยละ 3.8) และรายได้จากทรัพย์สิน เช่น ดอกเบี้ย (ร้อยละ 0.9) เป็นต้น นอกจากนี้ได้รับรายได้ในรูปสวัสดิการ/สินค้าและบริการต่างๆ อีกร้อยละ 13.0

### ค่าใช้จ่ายของครัวเรือน<sup>1/</sup>

ในปี 2550 ครัวเรือนของจังหวัดสงขลา มีค่าใช้จ่ายเฉลี่ยเดือนละ 18,668 บาท โดยค่าใช้จ่ายส่วนใหญ่ ร้อยละ 86.0 เป็นค่าใช้จ่ายเพื่อการอุปโภคบริโภคในครัวเรือน ประกอบด้วยค่าใช้จ่ายเกี่ยวกับสินค้าและบริการ ร้อยละ 52.7 (ส่วนใหญ่เป็นค่าใช้จ่ายเกี่ยวกับการเดินทางและการสื่อสาร ร้อยละ 22.6 ค่าใช้จ่ายเกี่ยวกับที่อยู่อาศัยและเครื่องตกแต่งบ้าน ร้อยละ 16.6 ค่าใช้จ่ายเกี่ยวกับเครื่องนุ่งห่มและรองเท้า ร้อยละ 3.3 ค่าใช้จ่ายส่วนบุคคล ร้อยละ 2.6 ส่วนที่เหลืออีกร้อยละ 7.6 เป็นค่าใช้จ่ายหมวดอื่นๆ) ค่าใช้จ่ายเกี่ยวกับอาหาร เครื่องดื่มและยาสูบ ร้อยละ 33.3

### หนี้สินของครัวเรือน

ในปี 2550 ครัวเรือนส่วนบุคคลมีหนี้สินเฉลี่ย 142,526 บาทต่อครัวเรือนทั้งสิ้น หรือประมาณ 6.4 เท่าของรายได้ทั้งสิ้นต่อเดือน โดยส่วนใหญ่ (ร้อยละ 82.1) เป็นการก่อหนี้ เพื่อใช้ในครัวเรือน ซึ่งเป็นหนี้เพื่อใช้ซื้อ/เช่าซื้อบ้านและที่ดิน ร้อยละ 43.3 เป็นหนี้เพื่อใช้จ่ายอุปโภคบริโภคอื่น ๆ ในครัวเรือน ร้อยละ 35.1 เป็นหนี้เพื่อใช้ในการทำธุรกิจ ร้อยละ 11.2 ส่วนที่เหลือเป็นหนี้ใช้ในการศึกษา ร้อยละ 3.7 และใช้ในการทำการเกษตร ร้อยละ 6.7

<sup>1/</sup> ไม่รวม รายจ่ายเพื่อการออมและสะสมทุน เช่น ซื้อ/เช่าซื้อบ้าน ที่ดิน และของมีค่าต่างๆ การประกันชีวิตแบบสะสมทรัพย์ เป็นต้น

## คำนำ

สำนักงานสถิติแห่งชาติ ได้จัดทำการสำรวจภาวะเศรษฐกิจและสังคมของครัวเรือน พ.ศ. 2550 โดยทำการเก็บรวบรวมข้อมูลจากครัวเรือนในทุกจังหวัดทั่วประเทศ ทั้งในเขตเทศบาลและนอกเขตเทศบาล ในเดือนมกราคม – ธันวาคม 2550 เพื่อให้ได้ข้อมูลที่สำคัญด้านเศรษฐกิจและสังคมของครัวเรือน เช่น รายได้ ค่าใช้จ่าย ภาวะหนี้สินและทรัพย์สินของครัวเรือน โครงสร้างของสมาชิกในครัวเรือน ลักษณะที่อยู่อาศัย การทำงาน การย้ายถิ่นและการส่งเงิน ตลอดจนการได้รับสวัสดิการ/ความช่วยเหลือจากรัฐ การใช้บริการของภาครัฐ สำหรับนำไปใช้ประโยชน์ในการวางแผน และกำหนดนโยบายในการพัฒนาด้านความเป็นอยู่ของประชากร ทั้งในเขตเมืองและชนบทให้ดีขึ้น

สำหรับรายงานผลการสำรวจนั้น ได้นำเสนอไปแล้ว 1 ฉบับ คือรายงานผลเบื้องต้น โดยใช้ข้อมูล 6 เดือนแรก (มกราคม – มิถุนายน 2550) รายงานฉบับนี้เป็นรายงานผลฉบับสมบูรณ์ ซึ่งนำเสนอเป็นฉบับทั่วราชอาณาจักรและรายภาค 5 ฉบับ คือ ฉบับกรุงเทพมหานคร และ 3 จังหวัด (นนทบุรี ปทุมธานี และสมุทรปราการ) ฉบับภาคกลาง ภาคเหนือ ภาคตะวันออกเฉียงเหนือ และภาคใต้ ในครั้งนี้สำนักงานสถิติจังหวัดสงขลาได้จัดทำรายงานผลการสำรวจในระดับจังหวัดขึ้นอีกต่างหาก เพื่อนำเสนอรายละเอียดของข้อมูลในพื้นที่ หากผู้ใช้ข้อมูลสนใจข้อมูลเพิ่มเติมสามารถเข้าไปค้นหาได้ที่ Website ของสำนักงานสถิติแห่งชาติ <http://www.nso.go.th> หรือศูนย์ข้อมูลสถิติจังหวัด <http://songkhla.nso.go.th>

สำนักงานสถิติจังหวัดสงขลา

พฤศจิกายน 2551

### การเปลี่ยนแปลงรายได้ ค่าใช้จ่าย และหนี้สินของครัวเรือน

เมื่อเปรียบเทียบอัตราการเปลี่ยนแปลงต่อปีของรายได้และค่าใช้จ่ายของครัวเรือน พบว่า ผลสำรวจในปี 2550 รายได้และค่าใช้จ่ายเพิ่มสูงขึ้น เมื่อเทียบกับปี 2549 กล่าวคือ เพิ่มสูงขึ้นจาก ปี 2549 ร้อยละ 1.1 และ 3.1 ตามลำดับ สำหรับหนี้สินลดลงจากปี 2549 คิดเป็นร้อยละ 18.1

### การกระจายรายได้ของครัวเรือน

ในการวิเคราะห์การกระจายรายได้ โดยได้จัดแบ่งครัวเรือนทั่วประเทศเป็น 10 กลุ่มเท่าๆ กัน และนำมาเรียงลำดับตามรายได้ประจำคนต่อเดือนจากน้อยไปมาก (กลุ่มที่ 1 มีรายได้ต่ำสุด และกลุ่มที่ 10 มีรายได้สูงสุด) เมื่อคำนวณหาสัมประสิทธิ์ของความไม่เสมอภาค (Gini Coefficient หรือ Gini Ratio) มีค่าเท่ากับ 0.294 ซึ่งมีค่าลดลง เมื่อเปรียบเทียบกับผลสำรวจเมื่อปี 2549 มีค่า Gini Ratio = 0.348 ซึ่งแสดงให้เห็นถึงการกระจายรายได้ที่มีความเหลื่อมล้ำน้อยลง

## สารบัญ

	หน้า
คำนำ	iii
บทสรุปสำหรับผู้บริหาร	v
สารบัญตารางสถิติ	xi
สารบัญแผนภูมิ	xiii
<b>บทที่ 1</b>	<b>บทนำ</b>
	1
1.1	ความเป็นมา
	1
1.2	วัตถุประสงค์
	1
1.3	ขอบข่ายและคุ่มรวม
	1
1.4	คาบเวลาอ้างอิง
	1
1.5	รายการข้อมูลที่เกี่ยวข้อง
	2
1.6	คำจำกัดความ
	2
1.7	วิธีการเก็บรวบรวมข้อมูล
	5
1.8	การประมวลผลข้อมูล
	6
1.9	ข้อจำกัดของข้อมูล
	6
<b>บทที่ 2</b>	<b>ผลการสำรวจที่สำคัญ</b>
	9
2.1	รายได้ของครัวเรือนและแหล่งที่มาของรายได้
	9
2.2	ค่าใช้จ่ายของครัวเรือน
	10
2.3	ค่าใช้จ่ายเกี่ยวกับอาหารและเครื่องดื่มที่ไม่มีแอลกอฮอล์
	10
2.4	การแจกแจงครัวเรือนตามชั้นของรายได้ประจำและค่าใช้จ่ายเพื่อการอุปโภค บริโภคเฉลี่ยต่อเดือนของครัวเรือน
	11
2.5	หนี้สินของครัวเรือน
	11
2.6	เปรียบเทียบรายได้ ค่าใช้จ่ายต่อเดือนและหนี้สินเฉลี่ยต่อครัวเรือน
	12
2.7	การกระจายรายได้ของครัวเรือน
	13
<b>ตารางสถิติ</b>	
	25
สารบัญตารางสถิติ	25

## CONTENTS

	<b>Page</b>
<b>PREFACE</b>	iii
<b>EXECUTIVE SUMMARY</b>	V
<b>LIST OF STATISTICAL TABLE</b>	vii
<b>LIST OF FIGURE</b>	x
<b>CHAPTER 1 INTRODUCTION</b>	
1.1 Background	1
1.2 Objective	1
1.3 Scope and Coverage	1
1.4 Time Reference	1
1.5 Survey Content	2
1.6 Definitions	2
1.7 Data Collection	5
1.8 Data Processing	6
1.9 Limitations of the Data	6
<b>CHAPTER 2 MEJOR FINDINGS</b>	
2.1 Household Income and Sources of Income	9
2.2 Household Expenditure and Types of Expenditure	10
2.3 Food and Beverages (excludes)	10
2.4 Household Current Income and Consumption Expenditures	11
2.5 Household Debt	11
2.6 Comparison of Household Income, Expenditure and Debt	12
2.7 Household Income Distribution	13
<b>STATISTICAL TABLES</b>	
List of the Statistical Tables	25

## สารบัญตารางสถิติ

	หน้า
ตาราง ก	รายได้เฉลี่ยต่อเดือนของครัวเรือน จำแนกตามแหล่งที่มาของรายได้ และสถานะทางเศรษฐกิจสังคมของครัวเรือน 14
ตาราง ข	ค่าใช้จ่ายเฉลี่ยต่อเดือนของครัวเรือน จำแนกตามประเภทของค่าใช้จ่าย และสถานะทางเศรษฐกิจสังคมของครัวเรือน 15
ตาราง ค	ค่าใช้จ่ายเฉลี่ยต่อเดือนของครัวเรือน จำแนกตามประเภทของอาหารและเครื่องดื่ม ที่ไม่มีแอลกอฮอล์ และสถานะทางเศรษฐกิจสังคมของครัวเรือน 16
ตาราง ง	อัตราร้อยละของครัวเรือน จำแนกตามรายได้และค่าใช้จ่ายเฉลี่ยต่อเดือน 17
ตาราง จ	จำนวนหนี้สินเฉลี่ยต่อครัวเรือน จำแนกตามวัตถุประสงค์ของการกู้ยืมและสถานะทางเศรษฐกิจสังคมของครัวเรือน 18
ตาราง ฉ	จำนวนครัวเรือนที่เป็นหนี้ และหนี้สินเฉลี่ย จำแนกตามวัตถุประสงค์ของการกู้ยืม และสถานะทางเศรษฐกิจสังคมของครัวเรือน 19
ตาราง ช	รายได้ ค่าใช้จ่ายเฉลี่ยต่อเดือน และหนี้สินเฉลี่ยต่อครัวเรือน จำแนกตามสถานะทางเศรษฐกิจสังคมของครัวเรือน 20
ตาราง ซ	เปรียบเทียบรายได้ ค่าใช้จ่ายเฉลี่ยต่อเดือน และจำนวนหนี้สินเฉลี่ยต่อครัวเรือน จังหวัดสงขลา ปี 2543 - 2550 21
ตาราง ฅ	ส่วนแบ่งของรายได้ประจำของครัวเรือน โดยจำแนกครัวเรือนเป็น 10 กลุ่ม 22
ตาราง ฌ	รายได้เฉลี่ยต่อเดือนของครัวเรือน จำแนกตามแหล่งที่มาของรายได้ ภาคใต้ พ.ศ. 2550 23
ตาราง ฎ	ค่าใช้จ่ายเฉลี่ยต่อเดือนของครัวเรือน จำแนกตามประเภทของค่าใช้จ่าย ภาคใต้ พ.ศ. 2550 24



## LIST OF STATISTICAL TABLE

	<b>Page</b>
TABLE A AVERAGE MONTHLY INCOME PER HOUSEHOLD BY SOURCE OF INCOME AND SOCIO-ECONOMIC CLASS	14
TABLE B AVERAGE MONTHLY EXPENDITURE PER HOUSEHOLD BY TYPE OF EXPENDITURE AND SOCIO-ECONOMIC CLASS	15
TABLE C AVERAGE MONTHLY EXPENDITURE PER HOUSEHOLD BY TYPE OF FOOD AND BEVERAGES (EXCLUDES ALCOHOLIC) AND SOCIO- ECONOMIC CLASS	16
TABLE D PERCENTAGE OF HOUSEHOLDS BY AVERAGE MONTHLY INCOME AND EXPENDITURE	17
TABLE E AVERAGE DEBT PER HOUSEHOLD BY PURPOSES OF BORROWING AND SOCIO-ECONOMIC CLASS	18
TABLE F AMOUNT OF INDEBTED HOUSEHOLD AND AVERAGE AMOUNT OF BORROWING SOURCE OF LOAN AND SOCIO-ECONOMIC CLASS	19
TABLE G AVERAGE MONTHLY INCOME AND EXPENDITURE AND AMOUNT OF DEBT PER HOUSEHOLD BY SOCIO-ECONOMIC CLASS	20
TABLE H AVERAGE AMOUNT INCOME AND EXPENDITURE AND AMOUNT OF DEBT PER HOUSEHOLD : 2000 - 2006	21
TABLE I SHARE OF HOUSEHOLD CURRENT INCOME BY DECILE GROUPS	22
TABLE J AVERAGE MONTHLY INCOME PER HOUSEHOLD BY SOURCE OF INCOME AND SOUTHERN REGION : 2007	23
TABLE K AVERAGE MONTHLY EXPENDITURE PER HOUSEHOLD BY EXPENDITURE GROUP AND SOUTHERN REGION : 2007	24

## สารบัญแผนภูมิ

	หน้า
แผนภูมิ 1 รายได้และค่าใช้จ่ายเฉลี่ยต่อเดือน และอัตราส่วนของหนี้สินต่อรายได้ของครัวเรือน ปี 2541 - 2550	xiii
แผนภูมิ 2 อัตราร้อยละของรายได้เฉลี่ยต่อเดือนของครัวเรือน ปี 2550 จำแนกตามแหล่งที่มาของรายได้	xiii
แผนภูมิ 3 อัตราร้อยละของค่าใช้จ่ายเฉลี่ยต่อเดือนของครัวเรือน ปี 2550 จำแนกตามประเภทค่าใช้จ่าย	xiv
แผนภูมิ 4 อัตราร้อยละของหนี้สินเฉลี่ยของครัวเรือน ปี 2550 จำแนกตามวัตถุประสงค์การกู้ยืม	xv
แผนภูมิ 5 รายได้และค่าใช้จ่ายเฉลี่ยต่อเดือน และอัตราส่วนของหนี้สินต่อรายได้ของครัวเรือน ปี 2550 จำแนกตามสถานะทางเศรษฐกิจสังคมของครัวเรือน	xvi
แผนภูมิ 6 อัตราร้อยละของครัวเรือนที่มีหนี้ และจำนวนหนี้เฉลี่ยต่อครัวเรือนทั้งสิ้น ปี 2550 จำแนกตามสถานะทางเศรษฐกิจสังคมของครัวเรือน	xvii

## LIST OF FIGURE

	<b>Page</b>
FIGURE 1 AVERAGE MONTHLY HOUSEHOLD INCOME AND EXPENDITURE AND RATIO OF HOUSEHOLD DEBT TO MONTHLY INCOME IN 1998 - 2007	xiii
FIGURE 2 PERCENTAGE DISTRIBUTION OF MONTHLY HOUSEHOLD INCOME IN 2007 BY SOURCE OF INCOME	xiii
FIGURE 3 PERCENTAGE DISTRIBUTION OF MONTHLY HOUSEHOLD EXPENDITURE IN 2007 BY TYPE OF EXPENDITURE	xiv
FIGURE 4 PERCENTAGE DISTRIBUTION OF HOUSEHOLD DEBT IN 2007 BY PURPOSE OF BORROWING	xv
FIGURE 5 AVERAGE MONTHLY HOUSEHOLD INCOME AND EXPENDITURE AND RATIO OF HOUSEHOLD DEBT TO MONTHLY INCOME IN 2007 BY SOCIO-ECONOMIC CLASS	xvi
FIGURE 6 PERCENTAGE OF HOUSEHOLDS HAVING DEBT AND AVERAGE AMOUNT OF DEBT PER ALL HOUSEHOLDS IN 2007 BY SOCIO-ECONOMIC CLASS	xvii

แผนภูมิ 1 รายได้และค่าใช้จ่าย<sup>1/</sup>เฉลี่ยต่อเดือน และอัตราส่วนของหนี้สินต่อรายได้ของครัวเรือน ปี 2541 - 2550

Figure 1 Average Monthly Household Income and Expenditure<sup>1/</sup> and Ratio of Household Debt to Monthly Income in 1998 - 2007

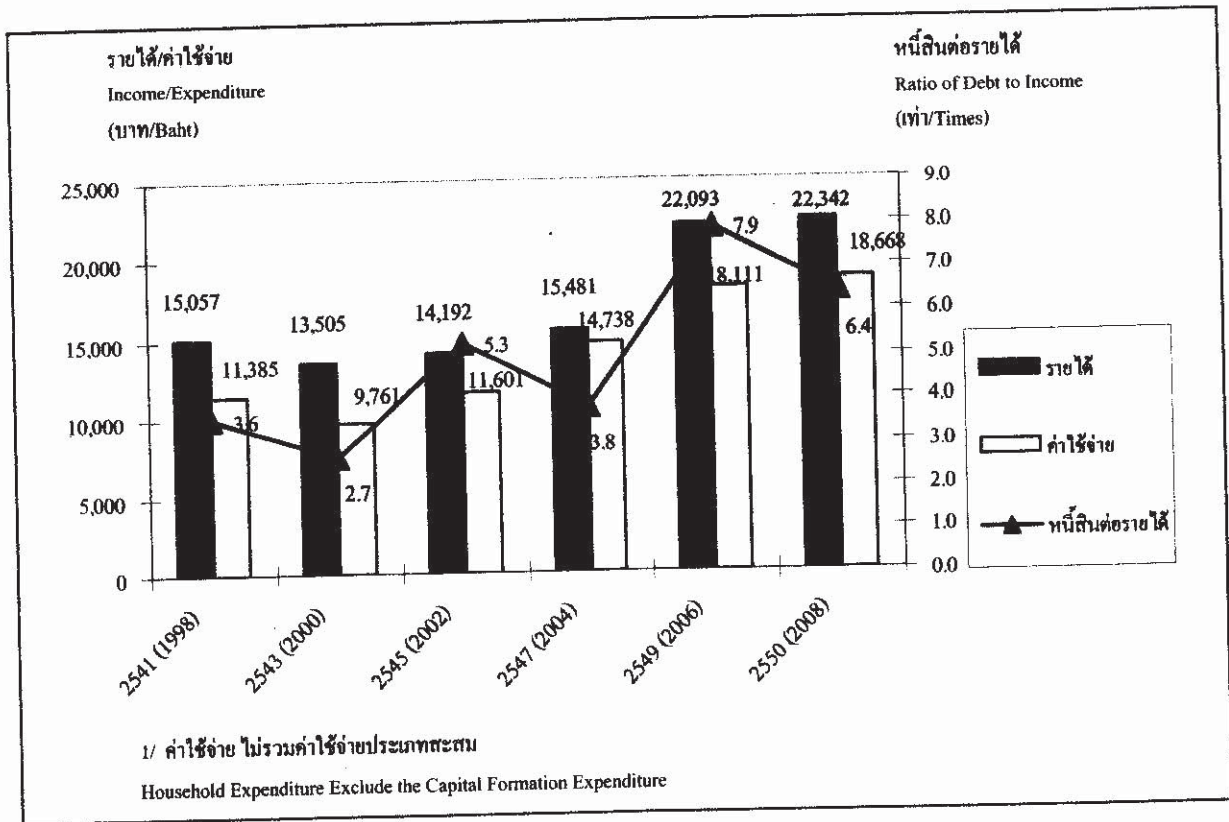

แผนภูมิ 2 อัตราร้อยละของรายได้เฉลี่ยต่อเดือนของครัวเรือน ปี 2550 จำแนกตามแหล่งที่มาของรายได้

Figure 2 Percentage Distribution of Monthly Household Income in 2007 by Source of Income

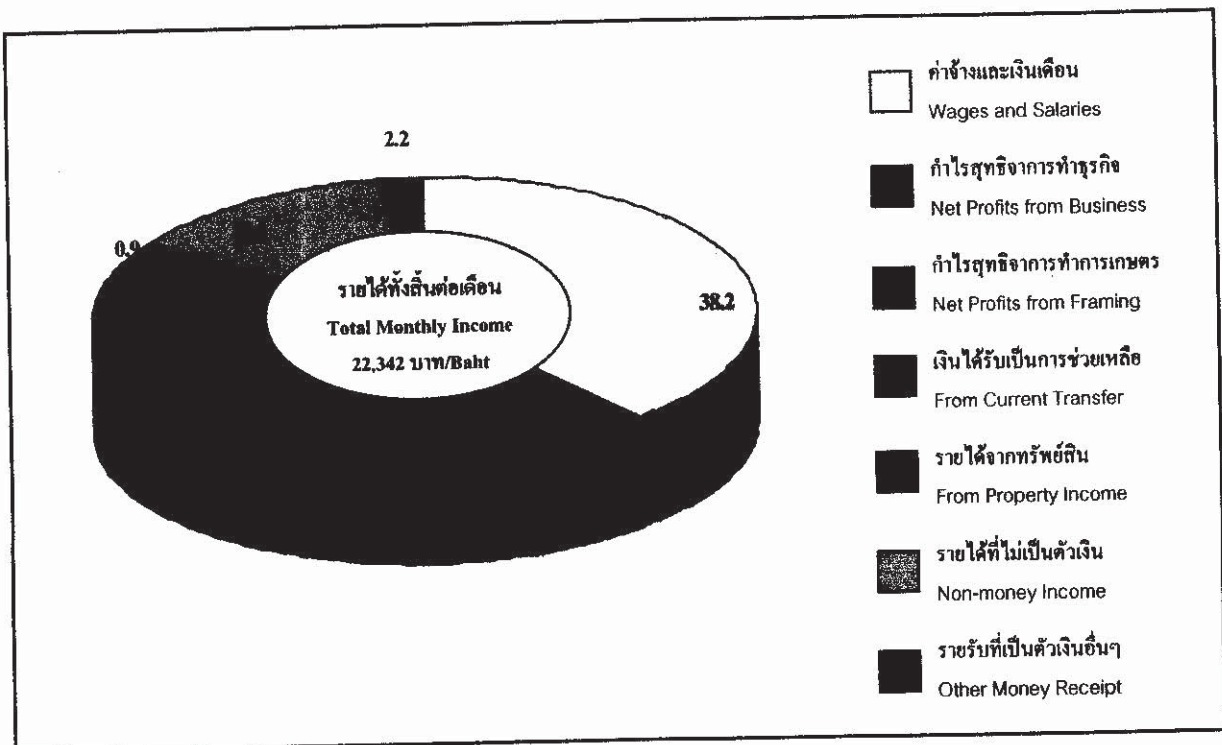

แผนภูมิ 3 อัตราร้อยละของค่าใช้จ่าย<sup>1</sup> เฉลี่ยต่อเดือนของครัวเรือนปี 2550 จำแนกตามประเภทของค่าใช้จ่าย  
 Figure 3 Percentage Distribution of Monthly Household Expenditure<sup>1</sup> in 2007 by Type of Expenditure

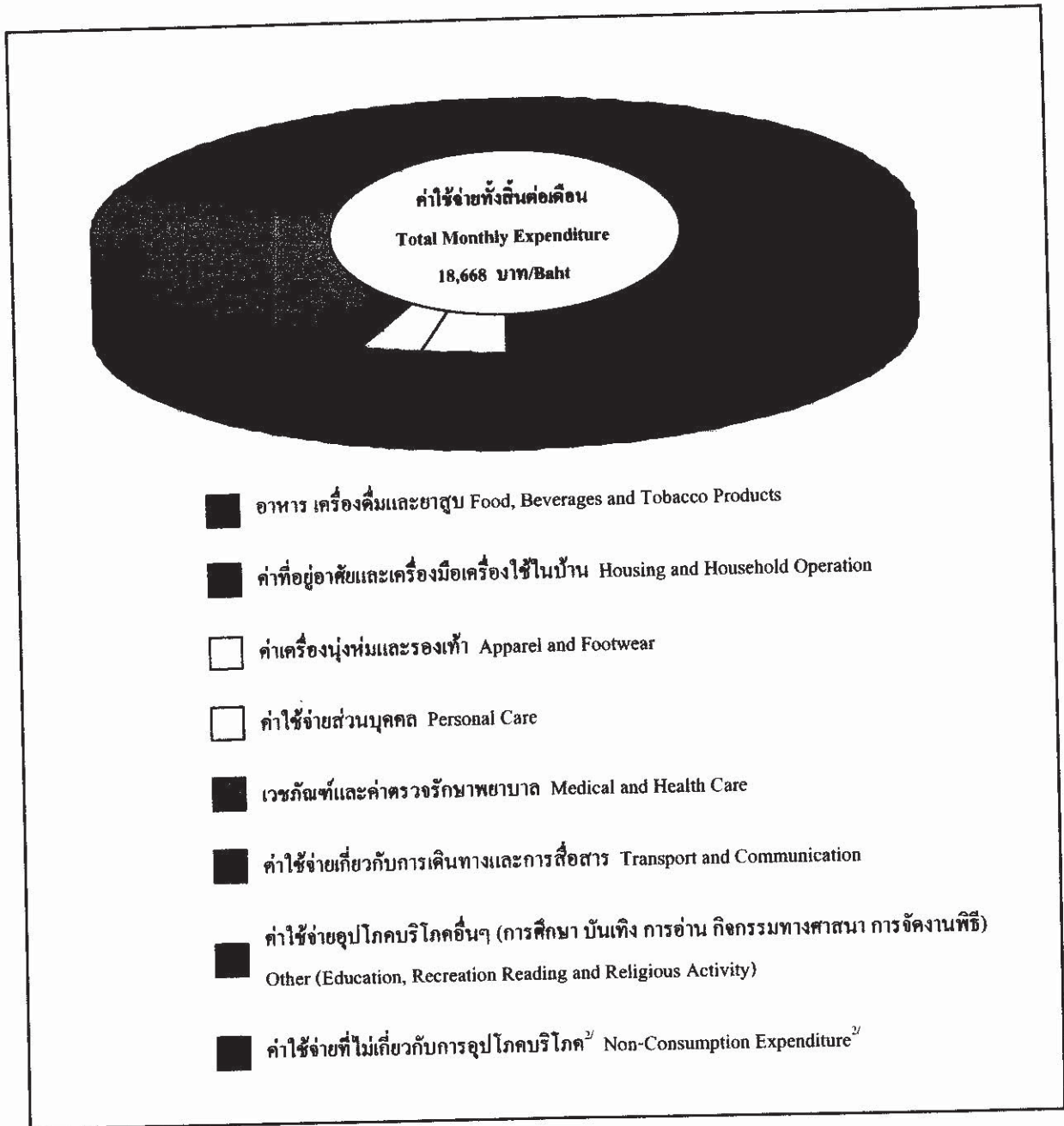

<sup>1</sup> ค่าใช้จ่าย ไม่รวมค่าใช้จ่ายประเภทสะสมทุน

Household Expenditures Exclude the Capital Formation Expenditure

<sup>2</sup> ค่าใช้จ่ายที่ไม่เกี่ยวกับการอุปโภคบริโภค เช่น ค่าภาษี ของขวัญ และเงินบริจาค เบี้ยประกันภัย เงินซื้อสลากกินแบ่ง ดอกเบี้ยเงินกู้ เป็นต้น

Non-Consumption Expenditure Such as taxes, Contribution, Insurance Premiums, Lottery Tickets, Interest on Debts, etc.

แผนภูมิ 4 อัตราร้อยละของหนี้สิน เฉลี่ยต่อเดือนของครัวเรือน ปี 2550 จำแนกตามวัตถุประสงค์การกู้ยืม

Figure 4 Percentage Distribution of Household Debt in 2007 by Purpose of Borrowing

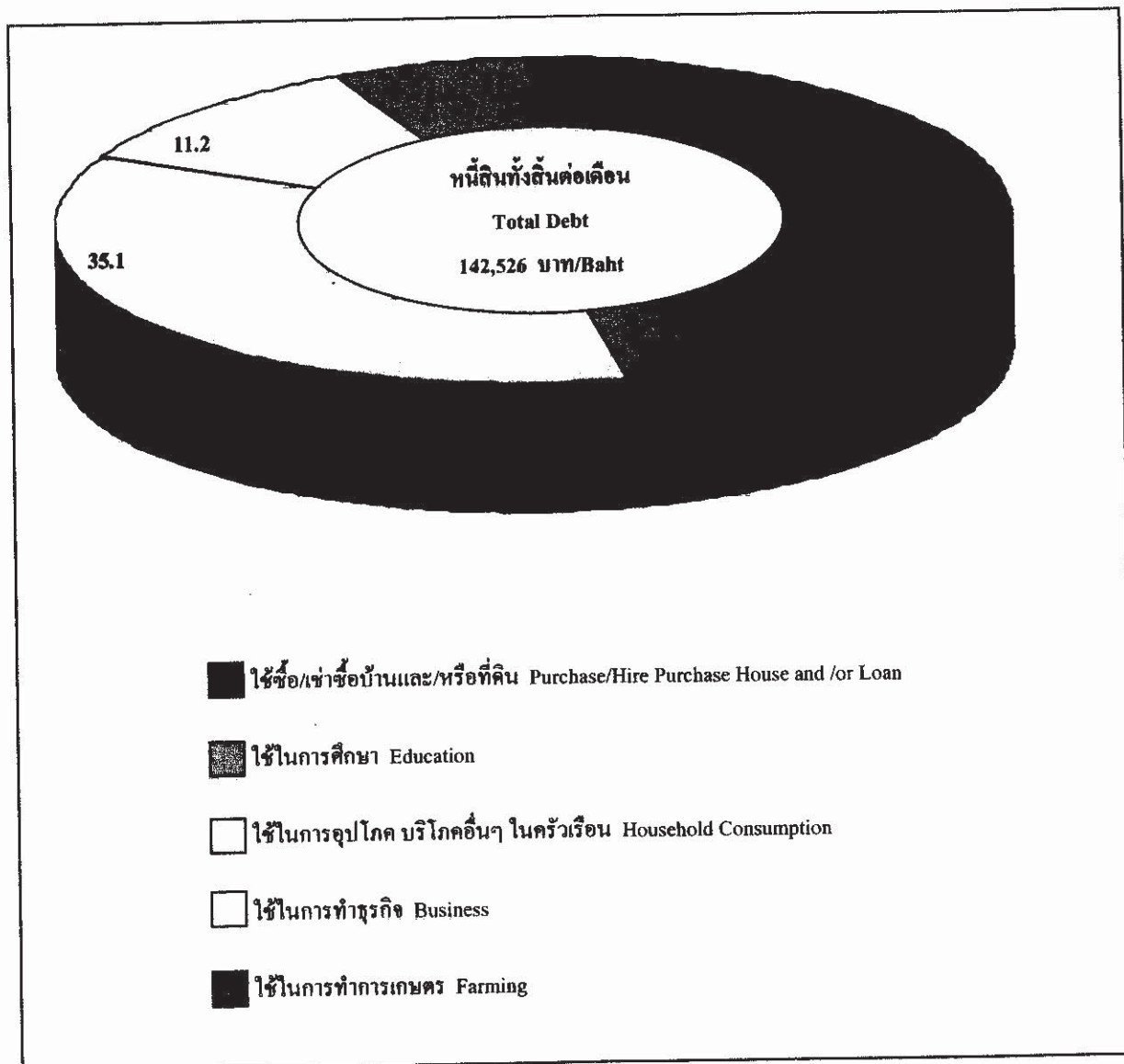

แผนภูมิ 5 รายได้ ค่าใช้จ่าย<sup>1/</sup>เฉลี่ยต่อเดือน และอัตราส่วนของหนี้สินต่อรายได้ของครัวเรือน ปี 2550 จำแนกตามสถานะทางเศรษฐกิจสังคมของครัวเรือน

Figure 5 Average Monthly Household Income and Expenditure<sup>1/</sup> and Ratio of Household to Monthly Income in 2007 by Socio-Economic Class

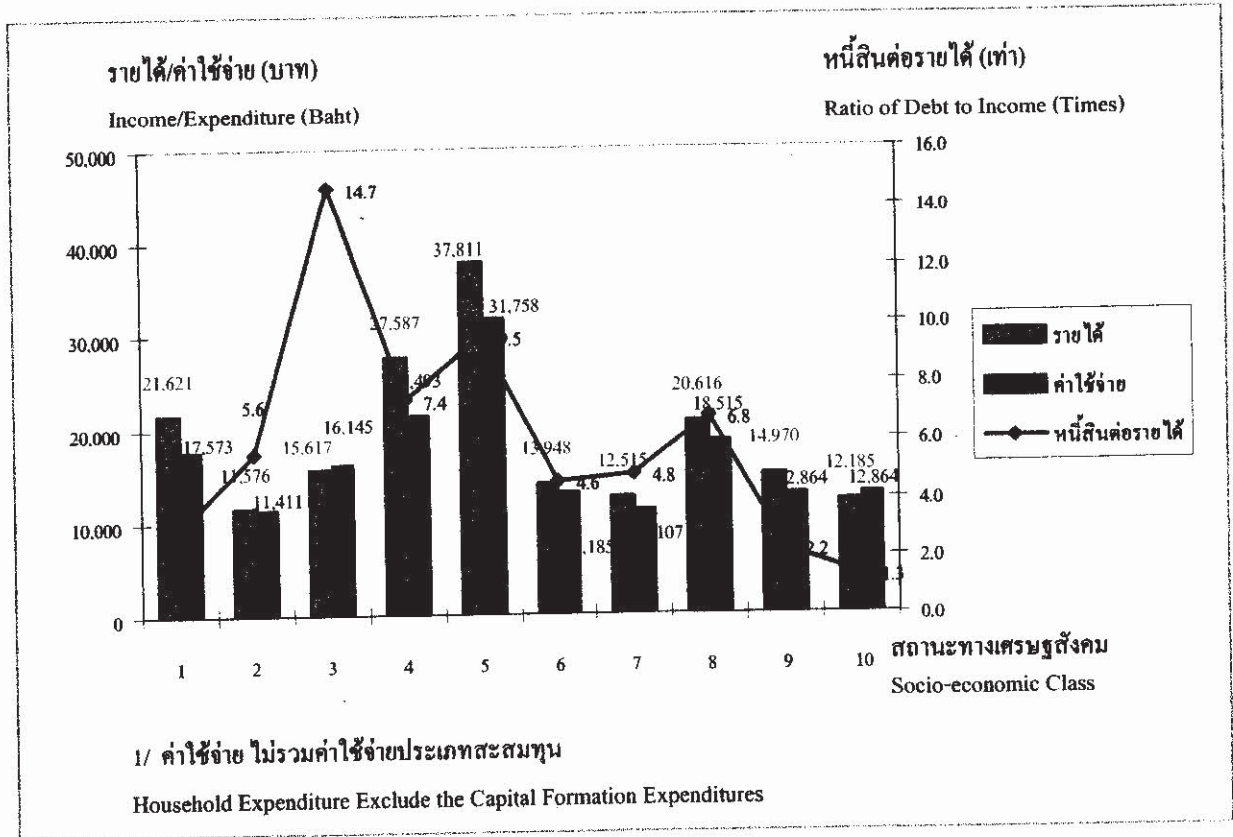

### สถานะทางเศรษฐกิจสังคม

#### Socio-Economic Class

- ผู้ถือครองทำการเกษตร/เพาะเลี้ยง ส่วนใหญ่เป็นเจ้าของที่ดิน  
Farm Operators/Culture, Mainly Owning Land
- ผู้ถือครองทำการเกษตร/เพาะเลี้ยง ส่วนใหญ่เป็นเช่าที่ดิน  
Farm Operators/Culture, Mainly Renting Land
- ผู้ถือครองทำการเกษตร/เพาะเลี้ยง ประมง, ป่าไม้, ต่ำสัตว์, หาดของป่า, บริการทางการเกษตร  
Fishing Forestry, Agricultural Services
- ผู้ดำเนินธุรกิจของตนเองที่ไม่ใช่การเกษตร  
Own-Account Workers, Non-Farm
- ผู้ปฏิบัติงานวิชาชีพ นักวิชาการ และนักบริหาร  
Own-Account Workers, Non-Farm
- คนงานเกษตร  
Farm Workers
- คนงานทั่วไป  
General Workers
- เสมียน พนักงาน พนักงานขายและให้บริการ  
Clerical, Sales & Services Workers
- ผู้ปฏิบัติงานในกระบวนการผลิต  
Production Workers
- ผู้ไม่ได้ปฏิบัติงานเชิงเศรษฐกิจ  
Economically Inactive

แผนภูมิ 6 อัตราร้อยละของครัวเรือนที่มีหนี้ และจำนวนหนี้สินเฉลี่ยต่อครัวเรือนทั้งสิ้น ปี 2550 จำแนกตามสถานะทางเศรษฐกิจสังคมของครัวเรือน

Figure 6 Percentage of Households Having Debt and Average Amount of Debt per All Households in 2007 by Socio-Economic Class

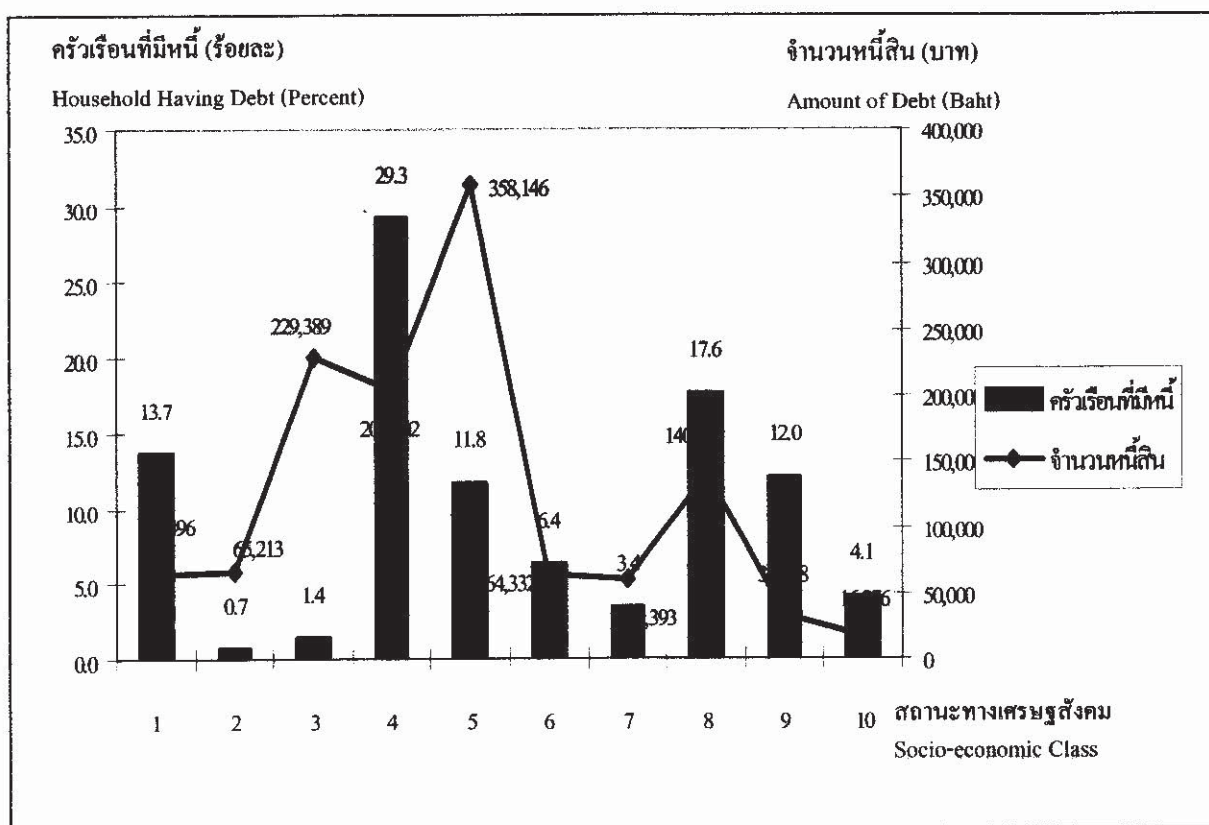

### สถานะทางเศรษฐกิจสังคม

#### Socio-Economic Class

- |  |  |
|--|--|
| 6. ผู้ถือครองทำการเกษตร/เพาะเลี้ยง ส่วนใหญ่เป็นเจ้าของที่ดิน<br>Farm Operators/Culture, Mainly Owning Land                         | 6. คนงานเกษตร<br>Farm Workers  |
| 7. ผู้ถือครองทำการเกษตร/เพาะเลี้ยง ส่วนใหญ่เป็นเช่าที่ดิน<br>Farm Operators/Culture, Mainly Renting Land                           | 7. คนงานทั่วไป<br>General Workers  |
| 8. ผู้ถือครองทำการเกษตร/เพาะเลี้ยง ประมง, ป่าไม้, ลำสัตว์, หาดของป่า, บริการทางการเกษตร<br>Fishing Forestry, Agricultural Services | 8. เสมียน พนักงาน พนักงานขายและให้บริการ<br>Clerical, Sales & Services Workers |
| 9. ผู้ดำเนินธุรกิจของตนเองที่ไม่ใช่การเกษตร<br>Own-Account Workers, Non-Farm   | 9. ผู้ปฏิบัติงานในกระบวนการผลิต<br>Production Workers                          |
| 10. ผู้ปฏิบัติงานวิชาชีพ นักวิชาการ และนักบริหาร<br>Own-Account Workers, Non-Farm  | 10. ผู้ไม่ได้ปฏิบัติงานเชิงเศรษฐกิจ<br>Economically Inactive                   |



# บทที่ 1

## บทนำ

### 1.1 ความเป็นมา

สำนักงานสถิติแห่งชาติ ได้จัดทำ การสำรวจภาวะเศรษฐกิจและสังคมของครัวเรือนตั้งแต่ปี 2500 โดยจัดทำทุก 5 ปี แต่เนื่องจากสภาพทางเศรษฐกิจของประเทศมีการขยายตัวอย่างรวดเร็ว และสภาพทางสังคมมีการเปลี่ยนแปลง จึงได้กำหนดให้ทำการสำรวจทุก 2 ปี ตั้งแต่ปี 2530 และจะจัดทำทุกปีตั้งแต่ปี 2549 เป็นต้นไป การสำรวจที่จัดทำในครั้งนี้เป็น การสำรวจครั้งที่ 19 โดยได้มีการปรับปรุงและจัดทำแบบสอบถามเป็น 2 ชุดคือ แบบสอบถามหลัก (แบบสำรวจสมาชิกและการใช้จ่ายของครัวเรือน) ซึ่งจะจัดทำ การสำรวจทุกปี และแบบสอบถามพิเศษ (แบบสำรวจรายได้ของครัวเรือน) ซึ่งจะจัดทำ การสำรวจทุก 2 ปี

### 1.2 วัตถุประสงค์

วัตถุประสงค์ของการสำรวจ เพื่อเก็บรวบรวมข้อมูลที่สำคัญด้านเศรษฐกิจและสังคมของครัวเรือน เช่น รายได้ ค่าใช้จ่าย ภาวะหนี้สิน ทรัพย์สิน โครงสร้างของสมาชิกในครัวเรือน ลักษณะที่อยู่อาศัย การย้ายถิ่นและการส่งเงิน ตลอดจนการได้รับสวัสดิการ/ความช่วยเหลือจากรัฐ และใช้บริการของภาครัฐ เป็นต้น

### 1.3 ขอบข่ายและกลุ่มรวม

การสำรวจนี้กลุ่มรวมครัวเรือนส่วนบุคคล ในทุกจังหวัดทั่วประเทศ ทั้งที่อยู่ในเขตเทศบาลและนอกเขตเทศบาล (ยกเว้น ครัวเรือนทูต ผู้แทนต่างประเทศ และผู้อยู่อาศัยในประเทศไทยชั่วคราว)

### 1.4 เวลาอ้างอิง

#### 1) ในรอบ 12 เดือนที่แล้ว

หมายถึง ระยะเวลา นับจากเดือนก่อนเดือนสัมภาษณ์ย้อนหลังไป 12 เดือน เช่น เดือนที่สัมภาษณ์คือ กุมภาพันธ์ 2550 ในรอบ 12 เดือนที่แล้ว คือ “กุมภาพันธ์ 2549 – มกราคม 2550”

ใช้สัมภาษณ์ข้อมูลรายได้ของครัวเรือน และค่าใช้จ่ายเกี่ยวกับสินค้าและบริการที่ไม่ได้เกิดขึ้นบ่อย ๆ แล้วนำมาเฉลี่ยเป็นค่าใช้จ่ายต่อเดือน

#### 2) เดือนที่แล้ว

หมายถึง เดือนตามปฏิทินก่อนเดือนสัมภาษณ์ เช่น ไปสัมภาษณ์เดือนกุมภาพันธ์ 2550 เดือนที่แล้ว คือ “1 - 31 มกราคม 2550”

ใช้สัมภาษณ์ข้อมูลรายได้ของครัวเรือน และค่าใช้จ่ายเกี่ยวกับสินค้าและบริการที่มีการใช้จ่ายเป็นประจำ

### 3) สัปดาห์ที่แล้ว

หมายถึง สัปดาห์ตามปฏิทินก่อนสัปดาห์สัมภาษณ์ เช่น ไปสัมภาษณ์สัปดาห์ที่ 2 สัปดาห์ที่แล้ว คือ สัปดาห์ที่ 1 (วันจันทร์ – วันอาทิตย์)

ใช้สัมภาษณ์ข้อมูลค่าใช้จ่ายเกี่ยวกับอาหาร เครื่องดื่มและยาสูบ

## 1.5 รายการข้อมูลที่เกี่ยวข้อง

- 1) แบบสำรวจสมาชิกและการใช้จ่ายของครัวเรือน มีรายการข้อมูล ดังต่อไปนี้
  - ตอนที่ 1 สมาชิกของครัวเรือน
  - ตอนที่ 2 ลักษณะที่อยู่อาศัย
  - ตอนที่ 3 ค่าใช้จ่ายสินค้าและบริการ
  - ตอนที่ 4 ค่าใช้จ่ายอาหาร เครื่องดื่มและยาสูบ
- 2) แบบสำรวจรายได้ของครัวเรือน มีรายการข้อมูล ดังต่อไปนี้
  - ตอนที่ 1 รายได้จากการทำงานโดยได้รับค่าจ้างและเงินเดือน
  - ตอนที่ 2 รายได้จากการประกอบธุรกิจ อุตสาหกรรม หรือวิชาชีพที่ไม่ใช่การเกษตร
  - ตอนที่ 3 รายได้จากการประกอบการเกษตร
  - ตอนที่ 4 รายได้จากแหล่งอื่นๆ ที่ไม่ใช่จากการทำงาน
  - ตอนที่ 5 ทรัพย์สินและหนี้สินของครัวเรือน
  - ตอนที่ 6 การย้ายถิ่นและการส่งเงิน

## 1.6 คำจำกัดความ

### 1. สถานภาพการทำงาน

หมายถึง สถานะของบุคคลในการทำงานในเชิงเศรษฐกิจทุกประเภท ได้แก่

#### 1) นายจ้าง

หมายถึง ผู้ประกอบธุรกิจของตนเอง<sup>v</sup> (อาจมี “หุ้นส่วน” หรือ “ไม่ก็ได้”) เพื่อหวังผลกำไรหรือส่วนแบ่ง และได้จ้างบุคคลตั้งแต่ 1 คนขึ้นไปมาทำงานให้ธุรกิจในฐานะ “ลูกจ้าง” โดยเป็นการจ้างงานบนพื้นฐานของความต่อเนื่อง

---

<sup>v</sup> ผู้ประกอบธุรกิจของตนเอง : คือผู้ที่มีอำนาจในการตัดสินใจในการดำเนินงาน และมีความเสี่ยงทางเศรษฐกิจ (ค่าตอบแทนขึ้นอยู่กับผลกำไรของงานที่ทำ)

## 2) ทำธุรกิจส่วนตัวโดยไม่มีลูกจ้าง

หมายถึง ผู้ประกอบธุรกิจของตนเอง<sup>v</sup> (อาจมี “หุ้นส่วน” หรือ “ไม่ก็ได้”) เพื่อหวังผลกำไรหรือส่วนแบ่ง และไม่มีลูกจ้าง “ลูกจ้าง” (ที่เป็นการจ้างงานบนพื้นฐานของความต่อเนื่อง) แต่อาจมีสมาชิกในครัวเรือนหรือผู้ฝึกงานมาช่วยทำงานโดยไม่ได้รับค่าจ้างหรือค่าตอบแทนในลักษณะการจ้างทำงาน

## 3) ช่วยธุรกิจในครัวเรือนโดยไม่ได้รับค่าจ้าง

หมายถึง ผู้ที่ช่วยทำธุรกิจหรือการเกษตรของสมาชิกในครัวเรือนเป็นประจำ โดยไม่ได้รับค่าจ้าง และไม่ได้อยู่ในฐานะ “หุ้นส่วน” หรืออาจจะได้รับค่าตอบแทนบ้างแต่ไม่ใช่ลักษณะของการจ้างทำงาน

## 4) ลูกจ้าง

หมายถึง ผู้ที่ทำงานโดยได้รับค่าจ้าง ที่เป็นการจ้างงานบนพื้นฐานของความต่อเนื่อง ไม่มีอำนาจในการตัดสินใจในการดำเนินงาน ค่าจ้างที่ได้รับอาจเป็นรายเดือน รายวัน รายชั่วโมง รายชิ้น หรือเหมาจ่าย ซึ่งอาจจะเป็นตัวเงิน หรือสิ่งของก็ได้

## 5) การรวมกลุ่ม

หมายถึง กลุ่มคนที่มาร่วมกันทำงานในเชิงเศรษฐกิจ (ผลิตสินค้าและบริการ) โดยสมาชิกแต่ละคนมีส่วนร่วมเท่าเทียมกันในการตัดสินใจดำเนินการทุกขั้นตอน ตลอดจนการแบ่งรายได้ให้แก่สมาชิกตามที่ตกลงกัน การรวมกลุ่มดังกล่าวอาจจะมีการ “จดทะเบียนจัดตั้งในรูปนิติบุคคล” หรือไม่ก็ได้

การรวมกลุ่มอาจดำเนินการโดยใช้แรงงานของสมาชิกทุกคน หรือจ้างสมาชิกบางคนหรือผู้อื่นก็ได้ (ผู้ที่รับจ้างดังกล่าวไม่ว่าจะเป็นสมาชิกหรือผู้อื่น ถือว่าเป็น “ลูกจ้าง” ของกิจการ)

เช่น การรวมกลุ่มเพื่อทำการเกษตร (การปลูกไม้ดอกไม้ประดับ การเพาะเลี้ยงกบ ฯลฯ)

การแปรรูปผลผลิตทางการเกษตร (การทำกะปิ น้ำปลา ข้าวเกรียบ ฯลฯ)

และการทำผลิตภัณฑ์หัตถกรรมพื้นบ้าน (การทอผ้า เครื่องจักสานต่าง ๆ ฯลฯ) เป็นต้น

## 2. รายได้ของครัวเรือน

หมายถึง “เงินหรือสิ่งของ” ที่ครัวเรือนได้รับมาจากการทำงานหรือผลิตเอง หรือจากทรัพย์สิน หรือได้รับความช่วยเหลือจากผู้อื่น

### 1) รายได้ประจำ ได้แก่

#### (1) รายได้ที่เกิดจากการทำงานหรือผลิตเอง

- ค่าจ้างและเงินเดือน (รวม ค่าตอบแทนอื่นๆ ที่ได้จากการทำงาน)

(ก่อนหักภาษี/ เงินสทบกองทุนสำรองเลี้ยงชีพ/เงินประกันสังคม ฯลฯ)

- รายได้จากการประกอบธุรกิจ อุตสาหกรรม วิชาชีพ (ที่ไม่ใช่การเกษตร)

(รายรับเบื้องต้น บวกมูลค่าสินค้า/บริการของธุรกิจที่นำมาอุปโภคบริโภคใน

ครัวเรือน) ลบ ค่าใช้จ่ายในการดำเนินการ)

- รายได้จากการประกอบการเกษตร

(มูลค่าผลผลิตการเกษตรทั้งหมด ลบค่าใช้จ่ายในการดำเนินการ)

(2) รายได้จากแหล่งอื่นๆ ที่ไม่ใช่จากการทำงาน

- เงินบำเหน็จ/บำนาญ เงินประโยชน์ทดแทนต่างๆ (เกิดอุบัติเหตุ/การเจ็บป่วยจากการทำงาน)

- เงินชดเชยการออกจากงาน

- เงินและสิ่งของที่ได้รับความช่วยเหลือจากบุคคลนอกครัวเรือน/รัฐ/องค์กรต่างๆ

- รายได้จากทรัพย์สิน เช่น ค่าเช่าที่ดิน บ้าน ค่าลิขสิทธิ์และสิทธิบัตร ดอกเบี้ย

- การลงทุน (ที่ไม่ได้มีส่วนร่วมในการดำเนินงาน) เช่น การซื้อ/ขายหุ้น การลงทุนแล้วได้รับเงินปันผล ฯลฯ

รวม (ประเมิน) ค่าเช่าบ้านที่ครัวเรือนเป็นเจ้าของและอยู่เอง หรือที่อยู่อาศัยที่บุคคลอื่นให้อยู่ฟรี

2) รายได้ไม่ประจำ ได้แก่ เงินที่ได้รับเป็นเงินรางวัล เงินถูกสลากกินแบ่ง เงินมรดก ของขวัญ เงินได้รับการประกันสุขภาพ อุบัติเหตุ ไฟไหม้ หรือค่านายหน้า (ในกรณีที่ไม่ได้ประกอบเป็นธุรกิจ)

3. ค่าใช้จ่ายของครัวเรือน

หมายถึง การใช้จ่ายเกี่ยวกับ “สิ่งของหรือการบริการด้านต่างๆ” ที่จำเป็นต่อการครองชีพที่ครัวเรือนต้องซื้อ/จ่ายด้วยเงิน หรือได้มาโดยไม่ได้ซื้อ/จ่าย (ผลิตเอง ได้รับความช่วยเหลือจากบุคคลอื่น รัฐเป็นสวัสดิการจากการทำงาน หรือเบิกได้จากนายจ้าง)

1) ค่าใช้จ่ายสินค้าและบริการ ได้แก่

(1) ค่าใช้จ่ายอุปโภคและบริโภคของครัวเรือน

- ที่อยู่อาศัย
- เครื่องแต่งบ้าน เครื่องใช้เบ็ดเตล็ด และการดำเนินการในครัวเรือน
- ค่าจ้างบุคคลที่ให้บริการแก่ครัวเรือน
- เสื้อผ้า เครื่องแต่งกาย รองเท้า ของใช้/บริการส่วนบุคคล
- เวชภัณฑ์และค่ารักษาพยาบาล
- การเดินทางและการสื่อสาร
- การศึกษา
- การบันเทิง การอ่าน และกิจกรรมทางศาสนา

## (2) ค่าใช้จ่ายไม่เกี่ยวกับอุปโภคบริโภคของครัวเรือน

- ภาษี (ทุกประเภท) ค่าบริการทางการเงิน ค่าปรับทางกฎหมาย
- ค่าสมาชิกกลุ่มอาชีพ
- เงิน/สิ่งของ ที่ส่งให้บุคคลนอกครัวเรือน
- เงินบริจาค เงินทำบุญ/ช่วยงาน
- เบี้ยประกันภัย/ทรัพย์สิน/ประกันชีวิต (ไม่ใช่ประเภทสะสมทรัพย์)
- ซื้อสลากกินแบ่ง/หวย การพนัน
- ดอกเบี้ยจ่าย/ดอกเบี้ยแชร์ และอื่น ๆ (ค่าขนย้ายบ้าน ฯลฯ)

2) ค่าใช้จ่ายอาหาร เครื่องดื่ม และยาสูบ ได้แก่ อาหารทุกประเภท (อาหารสด อาหารแห้ง อาหารสำเร็จรูป เครื่องปรุงรส ฯลฯ) เครื่องดื่ม (มี/ไม่มีแอลกอฮอล์) และยาสูบ (ยาเส้น ยาสูบ หมาก ยานัตถ์ ฯลฯ)

### 4. สถานะทางเศรษฐกิจสังคมของครัวเรือน

ในการเสนอผลของการสำรวจ ได้จัดแบ่งครัวเรือนเป็นกลุ่มตามฐานะทางเศรษฐกิจและสังคม โดยพิจารณาจากแหล่งรายได้ส่วนใหญ่ของครัวเรือน สถานภาพการทำงาน ประเภทของกิจกรรมในเชิงเศรษฐกิจ และอาชีพเป็นหลัก

ครัวเรือนตามสถานะทางเศรษฐกิจสังคมแบ่งเป็น 10 กลุ่ม คือ

- 1) ผู้ถือครองทำการเกษตร การปลูกพืช การเลี้ยงสัตว์ และการเพาะเลี้ยงสัตว์น้ำ ซึ่งที่ดินส่วนใหญ่เป็นของตนเอง
- 2) ผู้ถือครองทำการเกษตร การปลูกพืช การเลี้ยงสัตว์ และการเพาะเลี้ยงสัตว์น้ำ ซึ่งที่ดินส่วนใหญ่เช่าผู้อื่น/ที่สาธารณะ/ที่อื่นๆ
- 3) ผู้ทำการประมง ป่าไม้ ลำสัตว์ หางของป่า และบริการทางการเกษตร
- 4) ผู้ดำเนินธุรกิจของตนเองที่ไม่ใช่การเกษตร
- 5) ผู้ปฏิบัติงานวิชาชีพ นักวิชาการ และนักบริหารที่รับจ้าง
- 6) คนงานเกษตร
- 7) คนงานทั่วไป
- 8) เสมียนพนักงาน พนักงานขายและให้บริการ
- 9) ผู้ปฏิบัติงานในกระบวนการผลิต
- 10) ผู้ไม่ได้ปฏิบัติงานในเชิงเศรษฐกิจ

### 1.7 วิธีการเก็บรวบรวมข้อมูล

เลือกครัวเรือนส่วนบุคคลตัวอย่างจากบัญชีรายชื่อครัวเรือนทั้งหมด ซึ่งได้จากการนับจดในชุมชนอาคาร/หมู่บ้านตัวอย่าง แล้วจัดเรียงครัวเรือนใหม่ตามขนาดของครัวเรือน (จำนวนสมาชิกในครัวเรือน)

และประเภทครัวเรือนเชิงเศรษฐกิจ (ตามอาชีพที่ก่อให้เกิดรายได้สูงสุดในครัวเรือน) ก่อนทำการเลือก ครัวเรือนตัวอย่างด้วยวิธีการสุ่มแบบมีระบบ โดยกำหนดขนาดตัวอย่างในแต่ละเขต คือ

- (1) ในเขตเทศบาล เลือก 15 ครัวเรือนตัวอย่างต่อชุมชนอาคาร
- (2) นอกเขตเทศบาล เลือก 10 ครัวเรือนตัวอย่างต่อหมู่บ้าน

สำหรับจำนวนชุมชนอาคาร/หมู่บ้านตัวอย่าง ของจังหวัดสงขลา ที่กำหนดให้ทำการเก็บรวบรวมข้อมูล ในปี 2550 จำแนกตามเขตการปกครอง ดังนี้

ตัวอย่างทั้งหมด		ในเขตเทศบาล		นอกเขตเทศบาล	
ชุมชนอาคาร/ หมู่บ้าน	ครัวเรือน	ชุมชนอาคาร	ครัวเรือน	หมู่บ้าน	ครัวเรือน
50	600	20	300	30	300

ได้ทำการแบ่งชุมชนอาคาร/หมู่บ้านตัวอย่าง ออกเป็น 12 กลุ่มเท่า ๆ กัน ซึ่งในแต่ละกลุ่มจะมีครัวเรือนตัวอย่าง กระจายอยู่ในพื้นที่ทั้งในเขตและนอกเขตเทศบาล และดำเนินการสำรวจครัวเรือนตัวอย่างกลุ่มละ 1 เดือน โดยการจัดส่งเจ้าหน้าที่ออกไปสัมภาษณ์หัวหน้าครัวเรือนหรือสมาชิกของครัวเรือนที่ได้รับเลือกเป็นตัวอย่าง ซึ่งมีคาบเวลาการปฏิบัติงานเก็บรวบรวมข้อมูล 12 เดือน เริ่มตั้งแต่เดือนมกราคม ถึง เดือนธันวาคม 2550

## 1.8 การประมวลผลข้อมูล

แบบสอบถามที่เจ้าหน้าที่ปฏิบัติงานบันทึกเรียบร้อยแล้ว และได้ผ่านการตรวจสอบ รวมทั้งทำการ บรรณาธิกรและลงรหัสเบื้องต้น ในแต่ละจังหวัดแล้ว จะส่งไปยังส่วนกลาง โดยเจ้าหน้าที่ในส่วนกลางจะ ตรวจสอบความถูกต้องครบถ้วน และความแม่นยำของรายการที่สำคัญต่าง ๆ อีกครั้งหนึ่ง จากนั้นจึงถ่ายทอด ข้อมูลลงในสื่อคอมพิวเตอร์ เพื่อการประมวลผล โดยได้ทำการบรรณาธิกรด้วยเครื่องคอมพิวเตอร์อีกครั้งหนึ่ง เพื่อตรวจแก้นแน่ใจว่าข้อมูลถูกต้องครบถ้วน จึงทำการเดินตารางประมวลผล สำหรับข้อมูลที่นำเสนอใน รายงานฉบับนี้ จะนำเสนอในรูปค่าเฉลี่ย และอัตราร้อยละ เท่านั้น

## 1.9 ข้อจำกัดของข้อมูล

โดยทั่วไป ครัวเรือนมักจะรายงานข้อมูลทั้งรายได้และค่าใช้จ่ายต่ำกว่าความเป็นจริง อย่างไรก็ตาม ข้อมูลของรายได้จะต่ำกว่าความเป็นจริงมากกว่ารายจ่าย ซึ่งจะต่ำกว่าความเป็นจริงมากน้อยเพียงไรขึ้นอยู่กับ แหล่งที่มาของรายได้ เช่น ข้อมูลเกี่ยวกับค่าจ้างและเงินเดือน จะใกล้เคียงความเป็นจริงมากกว่าข้อมูลที่เกี่ยวข้องกับการประกอบอาชีพธุรกิจส่วนตัว สำหรับข้อมูลรายจ่ายที่ต่ำกว่าความเป็นจริงนั้น เป็นเพราะผู้ตอบสัมภาษณ์ อาจจะลืมค่าใช้จ่ายบางรายการที่เกิดขึ้นในคาบเวลาอ้างอิงของค่าใช้จ่ายบางประเภท เช่น ค่าใช้จ่ายเกี่ยวกับ

เครื่องคัมที่มีแอลกอฮอล์ บุหรี่ ยาสูบ และค่าใช้จ่ายเกี่ยวกับการบันเทิงอื่นๆ นั้นผู้ตอบสัมภาษณ์อาจจะไม่เต็มใจที่จะให้คำตอบหรืออาจจะให้คำตอบที่ต่ำกว่าความจริง

มูลค่าที่ประมาณสำหรับรายการใช้จ่ายที่ไม่เป็นตัวเงิน เช่น มูลค่าสินค้าที่ครัวเรือนผลิตขึ้น หรือได้มาโดยไม่ต้องจ่ายเงินนั้น เป็นค่าประมาณ โดยครัวเรือนที่ตอบสัมภาษณ์ประมาณตามราคาขายปลีกในท้องถิ่นนั้นๆ หากครัวเรือนต้องจ่ายเงินซื้อส่วนค่าประเมินค่าเช่าบ้านที่เจ้าของอยู่เองนั้น เป็นค่าประมาณค่าเช่าต่อเดือนซึ่งครัวเรือนได้รับถ้าให้ผู้อื่นเช่าบ้านหลังดังกล่าว

## บทที่ 2

### ผลการสำรวจที่สำคัญ

#### 2.1 รายได้ของครัวเรือนและแหล่งที่มาของรายได้

จากการสำรวจปี 2550 พบว่า ครัวเรือนของจังหวัดสงขลามีรายได้เฉลี่ยเดือนละ 22,342 บาท ส่วนใหญ่เป็นรายได้จากการทำงาน (ร้อยละ 78.4) ซึ่งได้แก่ ค่าจ้างและเงินเดือน (ร้อยละ 38.2) กำไรสุทธิจากการทำธุรกิจ ร้อยละ 26.1) และกำไรสุทธิจากการทำเกษตร (ร้อยละ 14.1) และมีรายได้ที่ไม่ใช่จากการทำงาน เช่น เงินที่ได้รับความช่วยเหลือจากบุคคลอื่นนอกครัวเรือน/รัฐ (ร้อยละ 3.8) และรายได้จากทรัพย์สิน เช่น ดอกเบี้ย (ร้อยละ 0.9) เป็นต้น นอกจากนี้ได้รับรายได้ในรูปแบบสวัสดิการ/สินค้าและบริการต่างๆ อีกร้อยละ 13.0

เมื่อพิจารณาตามสถานะทางเศรษฐกิจสังคม (ตามอาชีพของผู้ที่มีรายได้สูงสุดในครัวเรือน) พบว่า ครัวเรือนลูกจ้างที่ปฏิบัติงานวิชาชีพ/นักวิชาการ/นักบริหาร มีรายได้เฉลี่ยสูงสุดถึง 37,811 บาท รองลงมาได้แก่ครัวเรือนผู้ดำเนินธุรกิจของตนเองที่ไม่ใช่การเกษตร และผู้ถือครองทำการเกษตรปลูกพืช/เลี้ยงสัตว์/เพาะเลี้ยงส่วนใหญ่เป็นเจ้าของที่ดิน (27,587 และ 21,621 บาทตามลำดับ) สำหรับครัวเรือนที่มีรายได้ต่ำสุดคือ ครัวเรือนผู้ถือครองทำการเกษตรปลูกพืช/เลี้ยงสัตว์/เพาะเลี้ยงส่วนใหญ่เช่าที่ดินมีรายได้เฉลี่ย 11,576 บาท

เมื่อพิจารณาแหล่งที่มาของรายได้ พบว่า ครัวเรือนลูกจ้างที่ปฏิบัติงานวิชาชีพ/นักวิชาการ/นักบริหาร มีรายได้ทั้งสิ้นต่อเดือนประกอบด้วย รายได้ประจำ ร้อยละ 95.3 รายได้ไม่ประจำ ร้อยละ 4.7 โดยในส่วนของรายได้ประจำเป็นรายได้ที่เป็นตัวเงิน ร้อยละ 83.9 และรายได้ที่ไม่เป็นตัวเงิน ร้อยละ 11.5 ซึ่งรายได้ที่เป็นตัวเงินประกอบด้วย รายได้จากการทำงาน ร้อยละ 79.1 (ส่วนใหญ่เป็นรายได้จากค่าจ้างและเงินเดือน ร้อยละ 72.8 กำไรสุทธิจากการทำเกษตรและกำไรสุทธิจากการทำธุรกิจมีเพียง ร้อยละ 3.6 และ 2.7 ตามลำดับ) เงินได้รับเป็นการช่วยเหลือและรายได้จากทรัพย์สิน ร้อยละ 4.2 และ 0.5 ตามลำดับ รองลงมาได้แก่ครัวเรือนผู้ดำเนินธุรกิจของตนเองที่ไม่ใช่การเกษตร มีรายได้ประจำร้อยละ 98.7 และรายได้ไม่ประจำที่เป็นตัวเงิน) เพียงร้อยละ 1.3 ในส่วนของรายได้ประจำ เป็นรายได้ที่เป็นตัวเงิน ร้อยละ 87.6 และรายได้ที่ไม่เป็นตัวเงิน ร้อยละ 11.2 ในส่วนของรายได้ที่เป็นตัวเงิน เป็นรายได้จากการทำงาน ร้อยละ 84.0 (ส่วนใหญ่เป็นกำไรสุทธิจากการทำธุรกิจ ร้อยละ 71.1 รายได้จากค่าจ้างและเงินเดือน และกำไรสุทธิจากการทำเกษตร ซึ่งมีสัดส่วนใกล้เคียงกัน คิดเป็นร้อยละ 6.5 และ 6.4 ตามลำดับ เงินได้รับเป็นการช่วยเหลือและรายได้จากทรัพย์สิน ร้อยละ 3.0 และ 0.6 ตามลำดับ และครัวเรือนผู้ถือครองทำการเกษตรปลูกพืช/เลี้ยงสัตว์/เพาะเลี้ยงส่วนใหญ่เป็นเจ้าของที่ดิน มีรายได้ประจำร้อยละ 96.1 และรายได้ไม่ประจำ (ที่เป็นตัวเงิน) เพียงร้อยละ 3.9 ในส่วนของรายได้ประจำเป็นรายได้ที่เป็นตัวเงิน ร้อยละ 84.0 รายได้ไม่เป็นตัวเงิน ร้อยละ 13.9 ในส่วนของรายได้ที่เป็นตัวเงิน เป็นรายได้จากการทำงาน ร้อยละ 83.0 (ส่วนใหญ่เป็นกำไรสุทธิจากการทำการเกษตร ร้อยละ 71.5 ค่าจ้างและเงินเดือน ร้อยละ 8.5 และจากกำไรสุทธิจากการทำธุรกิจ ร้อยละ 3.0 เงินได้รับจาก



การช่วยเหลือ และรายได้จากทรัพย์สินร้อยละ 2.5 และ 0.4 ตามลำดับ สำหรับครัวเรือนที่มีรายได้ต่ำสุด คือ ครัวเรือนผู้ถือครองทำการเกษตรปลูกพืช/เลี้ยงสัตว์/เพาะเลี้ยงส่วนใหญ่เช่าที่ดิน มีรายได้ประจำ ร้อยละ 87.0 และรายได้ไม่ประจำ (ที่เป็นตัวเงิน) เพียงร้อยละ 13.0 เท่านั้น ในส่วนของรายได้ประจำ เป็นรายได้ที่เป็นตัวเงิน ร้อยละ 69.5 และรายได้ที่ไม่เป็นตัวเงิน ร้อยละ 17.4 ในส่วนของรายได้ที่เป็นตัวเงิน เป็นรายได้จากการทำงาน ร้อยละ 63.6 เงินที่ได้รับจากการช่วยเหลือ และรายได้จากทรัพย์สิน มีเพียงร้อยละ 5.4 และ 0.5 ตามลำดับเท่านั้น (ตาราง ก)

## 2.2 ค่าใช้จ่ายของครัวเรือน<sup>1/</sup>

ในปี 2550 ครัวเรือนของจังหวัดสงขลามีค่าใช้จ่ายเฉลี่ยเดือนละ 18,668 บาท หรือคิดเป็นร้อยละ 100.0 โดยร้อยละ 86.0 เป็นค่าใช้จ่ายเพื่อการอุปโภคบริโภคในครัวเรือน ในส่วนนี้เป็นค่าใช้จ่ายเกี่ยวกับสินค้าและบริการ ร้อยละ 52.7 (ส่วนใหญ่เป็นค่าใช้จ่ายเกี่ยวกับการเดินทางและการสื่อสาร ร้อยละ 22.6 ค่าใช้จ่ายเกี่ยวกับที่อยู่อาศัยเครื่องคกแต่งบ้าน ร้อยละ 16.6 ค่าใช้จ่ายเกี่ยวกับเครื่องนุ่งห่มและรองเท้า ร้อยละ 3.3 ค่าใช้จ่ายส่วนบุคคล ร้อยละ 2.6 ส่วนที่เหลืออีกร้อยละ 5.4 เป็นค่าใช้จ่ายในหมวดอื่นๆ) ค่าใช้จ่ายเกี่ยวกับอาหาร เครื่องดื่ม และยาสูบร้อยละ 33.3

เมื่อพิจารณาตามสถานะทางเศรษฐกิจสังคม (ตามอาชีพของผู้ที่มีรายได้สูงสุดในครัวเรือน) พบว่า ครัวเรือนลูกจ้างผู้ปฏิบัติงานวิชาชีพ/นักวิชาการ และนักบริหาร มีค่าใช้จ่ายเฉลี่ยต่อเดือน 31,758 บาท ซึ่งสูงกว่าครัวเรือน ในลักษณะอื่นๆ เมื่อพิจารณาครัวเรือนตามสัดส่วนของประเภทค่าใช้จ่าย พบว่า ทุกประเภทครัวเรือนมีค่าใช้จ่ายเพื่อการอุปโภคบริโภค ในหมวดค่าใช้จ่ายเกี่ยวกับอาหารเครื่องดื่มและยาสูบ สูงกว่า ค่าใช้จ่ายเกี่ยวกับสินค้าและบริการ (ตาราง ข)

## 2.3 ค่าใช้จ่ายเกี่ยวกับอาหารและเครื่องดื่มที่ไม่มีแอลกอฮอล์

ค่าใช้จ่ายเกี่ยวกับอาหารและเครื่องดื่ม (ไม่รวมเครื่องดื่มที่มีแอลกอฮอล์) เฉลี่ยประมาณเดือนละ 5,649 บาท ส่วนใหญ่เป็นค่าใช้จ่ายเกี่ยวกับอาหารที่ปรุงที่บ้านประมาณ 3,545 หรือประมาณร้อยละ 62.8 ของค่าอาหารและเครื่องดื่มทั้งสิ้น และเป็นค่าใช้จ่ายเกี่ยวกับอาหารสำเร็จรูป (ซื้อมาบริโภคที่บ้านและอาหารที่บริโภคนอกบ้าน) ประมาณ 2,104 บาท หรือประมาณร้อยละ 37.2

เมื่อพิจารณาตามประเภทค่าใช้จ่ายของอาหารที่ปรุงที่บ้านในหมวดต่างๆ พบว่า ครัวเรือนมีสัดส่วนของค่าใช้จ่ายในหมวดปลาและสัตว์น้ำ สูงกว่าอาหารหมวดอื่น ๆ คือ ประมาณร้อยละ 10.1 ของค่าอาหารและเครื่องดื่มทั้งสิ้น รองลงมาได้แก่ หมวดเนื้อสัตว์และสัตว์ปีก ประมาณร้อยละ 10.0 หมวดข้าวและอาหารที่ทำจากแป้ง ประมาณร้อยละ 9.2 หมวดนม เนยแข็ง และไข่ ประมาณร้อยละ 8.8 หมวดผลไม้และถั่วเปลือกแข็ง ประมาณร้อยละ 7.9 เครื่องดื่มที่ไม่มีแอลกอฮอล์ ประมาณร้อยละ 5.4 ในส่วนของอาหารสำเร็จรูปนั้น พบว่า อาหารสำเร็จรูปที่บริโภคนอกบ้าน มีประมาณ ร้อยละ 19.8 และในส่วนที่ซื้อมาบริโภคที่บ้าน ร้อยละ 17.4

<sup>1/</sup>ไม่รวม รายจ่ายเพื่อการออมและสะสมทุน เช่น ซื้อ/เช่าซื้อบ้าน ที่ดิน และของมีค่าต่างๆ การประกันชีวิตแบบสะสมทรัพย์ เป็นต้น

หากพิจารณาตามสถานะทางเศรษฐกิจสังคมของครัวเรือน พบว่า ครัวเรือนผู้ถือครองทำการเกษตรปลูกพืช/เลี้ยงสัตว์/เพาะเลี้ยง ที่ส่วนใหญ่เช่าที่ดิน จะมีสัดส่วนค่าใช้จ่ายเกี่ยวกับอาหารที่ปรุงที่บ้านสูงสุด คือ ประมาณ ร้อยละ 82.4 ของค่าอาหารและเครื่องดื่ม (ไม่มีแอลกอฮอล์) รองลงมาคือ ครัวเรือนลูกจ้างคนงานเกษตรและครัวเรือนผู้ถือครองทำการเกษตรปลูกพืช/เลี้ยงสัตว์/เพาะเลี้ยงส่วนใหญ่เป็นเจ้าของที่ดิน ร้อยละ 78.7 และ 78.4 ตามลำดับ (ตาราง ค)

## 2.4 การแจกแจงครัวเรือนตามชั้นของรายได้ประจำและค่าใช้จ่ายเพื่อการอุปโภคบริโภค

### เฉลี่ยต่อเดือนของครัวเรือน

ในการจำแนกครัวเรือนตามชั้นรายได้ประจำ และค่าใช้จ่ายเพื่อการอุปโภคบริโภคโดยเฉลี่ยต่อเดือนของครัวเรือนในจังหวัดสงขลา พบว่า ครัวเรือนส่วนใหญ่มีรายได้ประจำต่อเดือนระหว่าง 15,001 - 30,000 บาท ร้อยละ 33.7 ของครัวเรือนทั้งสิ้น รองลงมา ได้แก่ ครัวเรือนมีรายได้ประจำต่อเดือน ระหว่าง 10,001 - 15,000 บาท และครัวเรือนมีรายได้ประจำเดือนระหว่าง 5,001 - 10,000 บาท ร้อยละ 21.7 และ 18.5 ตามลำดับ

สำหรับในส่วนของค่าใช้จ่ายเพื่อการอุปโภคบริโภคโดยเฉลี่ยต่อคนต่อเดือน พบว่า ครัวเรือนส่วนใหญ่มีค่าใช้จ่ายเพื่อการอุปโภคบริโภคต่อเดือน ระหว่าง 15,001 - 30,000 บาท ร้อยละ 31.3 ของครัวเรือนทั้งสิ้น รองลงมาครัวเรือนที่ค่าใช้จ่ายเพื่อการอุปโภคบริโภคต่อเดือนระหว่าง 10,001 - 15,000 บาท ร้อยละ 27.1 และครัวเรือนที่มีค่าใช้จ่ายเพื่อการอุปโภคบริโภค ระหว่าง 5,001 - 10,000 บาท ร้อยละ 25.3 สำหรับครัวเรือนที่มีค่าใช้จ่ายเพื่อการอุปโภคบริโภคโดยเฉลี่ยต่อคนต่อเดือน ต่ำกว่า 3,000 บาท มีเพียงร้อยละ 1.7 เท่านั้น (ตาราง ง)

## 2.5 หนี้สินของครัวเรือน

หนี้สินของครัวเรือนในจังหวัดสงขลา ปี 2550 เฉลี่ย 142,526 ต่อครัวเรือนทั้งสิ้น หรือประมาณ ร้อยละ 6.4 เท่าของรายได้ทั้งสิ้นต่อเดือน โดยส่วนใหญ่ ร้อยละ 82.1 เป็นการก่อหนี้เพื่อใช้ในครัวเรือน ซึ่งเป็นหนี้เพื่อใช้ซื้อ/เช่าซื้อบ้านและ/หรือที่ดิน ร้อยละ 43.3 เป็นหนี้เพื่อใช้ในการอุปโภคบริโภคอื่นๆ ในครัวเรือน ร้อยละ 35.1 เป็นหนี้เพื่อใช้ในการศึกษา ร้อยละ 3.7 ส่วนที่เหลือเป็นหนี้ใช้ทำธุรกิจ ร้อยละ 11.2 และใช้ทำการเกษตร ร้อยละ 6.7

เมื่อพิจารณาตามแหล่งเงินกู้ พบว่า ส่วนใหญ่เป็นหนี้สินในระบบ ร้อยละ 97.9 ส่วนที่เหลืออีก ร้อยละ 2.1 เป็นหนี้สินนอกระบบ (ตาราง จ)

เมื่อพิจารณาเฉพาะครัวเรือนที่เป็นหนี้ พบว่า ครัวเรือนของจังหวัดสงขลามีหนี้สินเฉลี่ย 243,056 บาทต่อครัวเรือน เมื่อพิจารณาตามสถานะทางเศรษฐกิจสังคม (ตามอาชีพของผู้ที่มีรายได้สูงสุดในครัวเรือน) พบว่า ครัวเรือนลูกจ้างที่ปฏิบัติงานวิชาชีพ/นักวิชาการ/นักบริหารมีหนี้สินเฉลี่ยสูงสุด คือ 558,608 บาท เป็นการก่อหนี้เพื่อใช้ในครัวเรือน ร้อยละ 92.0 ซึ่งเป็นหนี้เพื่อใช้ซื้อหรือเช่าซื้อบ้านและที่ดิน ร้อยละ 57.5 เพื่อใช้

ในการอุปโภคบริโภคอื่นๆ ในครัวเรือน ร้อยละ 30.3 และหนี้เพื่อใช้ในการศึกษาร้อยละ 4.2 ส่วนที่เหลือเป็นหนี้ใช้ทำการเกษตร (ร้อยละ 8.0) รองลงมาได้แก่ ครัวเรือนของผู้ถือครองทำการเกษตรประมง, ป่าไม้, ลำสัตว์, หางของป่า, บริการทางการเกษตร มีหนี้สินเฉลี่ย 454,302 บาท เป็นการก่อหนี้เพื่อใช้ในการอุปโภคบริโภคอื่นๆ ในครัวเรือน ร้อยละ 98.9 และหนี้สินที่ใช้ในการทำเกษตรมีเพียง ร้อยละ 1.1 และครัวเรือนผู้ดำเนินธุรกิจของตนเองที่ไม่ใช่การเกษตร มีหนี้สินเฉลี่ย 204,208 บาท เป็นหนี้สินเพื่อใช้ในครัวเรือน ร้อยละ 65.3 ซึ่งเป็นหนี้เพื่อใช้ในการอุปโภคบริโภคอื่นๆ ในครัวเรือน ร้อยละ 39.9 เพื่อใช้ซื้อหรือเช่าซื้อบ้านและที่ดิน ร้อยละ 24.0 และหนี้เพื่อใช้ในการศึกษาร้อยละ 1.4 ส่วนที่เหลือเป็นหนี้ใช้ในการทำธุรกิจ ร้อยละ 26.7 และใช้ทำการเกษตร ร้อยละ 8.0 (ตาราง ก)

## 2.6 เปรียบเทียบรายได้ ค่าใช้จ่ายต่อเดือนและหนี้สินเฉลี่ยต่อครัวเรือน

ครัวเรือนของจังหวัดสงขลา มีรายได้เฉลี่ยเดือนละ 22,342 บาทต่อครัวเรือน และมีค่าใช้จ่ายเฉลี่ยต่อเดือน 18,668 บาทต่อครัวเรือน เมื่อพิจารณาตามสถานะทางเศรษฐกิจสังคมของครัวเรือน พบว่าครัวเรือนลูกจ้างผู้ปฏิบัติงานวิชาชีพ, นักวิชาการ มีรายได้เฉลี่ยเดือนละ 37,811 บาทต่อครัวเรือนและค่าใช้จ่ายเฉลี่ยต่อเดือน 31,758 บาทต่อครัวเรือน รองลงมาได้แก่ ครัวเรือนผู้ดำเนินธุรกิจของตนเองที่ไม่ใช่การเกษตร มีรายได้เฉลี่ยเดือนละ 27,587 บาทต่อครัวเรือน และมีค่าใช้จ่ายเฉลี่ยต่อเดือน 27,242 บาทต่อครัวเรือน ครัวเรือนผู้ถือครองทำการเกษตรปลูกพืช/เลี้ยงสัตว์/เพาะเลี้ยงส่วนใหญ่เป็นเจ้าของที่ดิน รายได้เฉลี่ยเดือนละ 21,621 บาทต่อครัวเรือน และค่าใช้จ่ายเฉลี่ยเดือนละ 20,772 บาทต่อครัวเรือน สำหรับครัวเรือนผู้ถือครองทำการเกษตรปลูกพืช/เลี้ยงสัตว์/เพาะเลี้ยงส่วนใหญ่เช่าที่ดินมีรายได้เฉลี่ยต่ำที่สุด เดือนละ 11,576 บาทต่อครัวเรือนและมีค่าใช้จ่ายเฉลี่ยเดือนละ 10,068 บาทต่อครัวเรือน

เมื่อพิจารณาความเพียงพอของรายได้ที่นำมาใช้จ่ายในครัวเรือน นั้น พบว่า ครัวเรือนมีสัดส่วนค่าใช้จ่ายต่อรายได้ประมาณร้อยละ 83.6 และเมื่อพิจารณาตามสถานะทางเศรษฐกิจสังคมของครัวเรือน พบว่าครัวเรือนผู้ถือครองทำการเกษตรประมง/ป่าไม้/ลำสัตว์/หางของป่า/บริการทางการเกษตร มีสัดส่วนค่าใช้จ่ายต่อรายได้สูงสุด คือ ประมาณร้อยละ 103.4 รองลงมา ได้แก่ครัวเรือนผู้ถือครองทำการเกษตรปลูกพืช/เลี้ยงสัตว์/เพาะเลี้ยงส่วนใหญ่เช่าที่ดิน และครัวเรือนลูกจ้างที่เป็นคนงานเกษตร มีสัดส่วนค่าใช้จ่ายต่อรายได้ประมาณร้อยละ 98.6 และ 94.5 ตามลำดับ สำหรับครัวเรือนผู้ถือครองทำการเกษตรปลูกพืช/เลี้ยงสัตว์/เพาะเลี้ยงส่วนใหญ่เป็นเจ้าของที่ดิน มีสัดส่วนค่าใช้จ่ายต่อรายได้ต่ำสุดคือประมาณร้อยละ 81.3

เมื่อพิจารณาความเพียงพอของรายได้ที่นำมาใช้จ่ายในครัวเรือน นั้นพบว่าครัวเรือนในจังหวัดสงขลา มีสัดส่วนค่าใช้จ่ายอุปโภคบริโภคต่อรายได้ประจำ ประมาณร้อยละ 73.5 และเมื่อพิจารณาตามสถานะทางเศรษฐกิจสังคมของครัวเรือน พบว่า ครัวเรือนผู้ถือครองทำการเกษตรปลูกพืช/เลี้ยงสัตว์/เพาะเลี้ยงส่วนใหญ่เช่าที่ดิน มีสัดส่วนค่าใช้จ่ายอุปโภคบริโภคต่อรายได้ประจำสูงสุด คือประมาณร้อยละ 99.2 รองลงมา ได้แก่ ครัวเรือนลูกจ้างคนงานทั่วไปและครัวเรือนลูกจ้างที่เป็นคนงานเกษตร มีสัดส่วนค่าใช้จ่ายอุปโภคบริโภคต่อรายได้ประจำประมาณร้อยละ 83.9 และ 82.8 ตามลำดับ สำหรับครัวเรือนครัวเรือนผู้ถือ

ครองทำการเกษตรปลูกพืช/เลี้ยงสัตว์/เพาะเลี้ยงส่วนใหญ่เป็นเจ้าของที่ดิน มีสัดส่วนค่าใช้จ่ายต่อรายได้ต่ำสุด คือประมาณร้อยละ 73.7 (ตาราง ข)

ภาพรวมของครัวเรือนในจังหวัดสงขลา พบว่า รายได้และค่าใช้จ่ายทั้งสิ้นเฉลี่ยต่อเดือนของครัวเรือนเพิ่มสูงขึ้นเมื่อเทียบกับปี 2549 กล่าวคือ รายได้เพิ่มขึ้น ร้อยละ 1.1 ส่วนค่าใช้จ่ายเพิ่มขึ้น ร้อยละ 3.1 ตามลำดับ สำหรับหนี้สินต่อครัวเรือนลดลงประมาณร้อยละ 18.1 (ตาราง ข)

## 2.7 การกระจายรายได้ของครัวเรือน

ในการวิเคราะห์การกระจายรายได้ โดยได้จัดแบ่งครัวเรือนของจังหวัดสงขลา ออกเป็น 10 กลุ่มเท่าๆ กันและนำมาเรียงลำดับตามรายได้ประจำต่อคนต่อเดือนจากน้อยไปมาก (กลุ่มที่ 1 มีรายได้ต่ำสุด และกลุ่มที่ 10 มีรายได้สูงสุด) เมื่อคำนวณหาสัมประสิทธิ์ของความไม่เสมอภาค (Gini Coefficient หรือ Gini Ratio) มีค่าเท่ากับ 0.294 ซึ่งมีค่าลดลงมากเมื่อพิจารณาเปรียบเทียบกับผลการสำรวจเมื่อปี 2549 ที่มีค่า Gini Ratio = 0.348 จะเห็นได้ว่า ความเหลื่อมล้ำของการกระจายรายได้ของประชากรในระยะเวลา 2 ปีที่ผ่านมาแตกต่างกันมาก กล่าวคือ การกระจายรายได้ของประชากรในจังหวัดสงขลา มีความเหลื่อมล้ำลดน้อยลงอย่างเห็นได้ชัด

เมื่อพิจารณารายได้เฉลี่ยของประชากรในแต่ละกลุ่ม พบว่า ครัวเรือนกลุ่มมีรายได้ต่ำสุด 6 ลำดับแรก มีรายได้ประจำต่อคนต่อเดือนเพิ่มขึ้น โดยครัวเรือนกลุ่มที่มีรายได้ต่ำสุด (กลุ่มที่ 1) มีรายได้ประจำต่อคนต่อเดือนเพิ่มขึ้นจาก 2,090 บาท ในปี 2549 เป็น 2,328 บาทในปี 2550 ในขณะที่ครัวเรือนกลุ่มที่มีรายได้สูงสุด (กลุ่มที่ 10) ซึ่งเป็นกลุ่มที่ก่อให้เกิดความเหลื่อมล้ำในการกระจายรายได้มาก มีรายได้ประจำต่อคนต่อเดือนลดลงจาก 77,749 บาท ในปี 2549 เป็น 42,374 บาท ในปี 2550 (ตาราง ฉ)

ตาราง ก รายได้เฉลี่ยต่อเดือนของครัวเรือน จำแนกตามแหล่งที่มาของรายได้ และสถานะทางเศรษฐกิจของครัวเรือน

TABLE A AVERAGE MONTHLY INCOME PER HOUSEHOLD BY SOURCE OF INCOME AND SOCIO-ECONOMIC CLASS

แหล่งที่มาของรายได้	ผู้ถือครองท่าอากาศยาน						ผู้ค้าในธุรกิจ						ลูกจ้าง						ผู้ไม่ได้ปฏิบัติงาน					
	ครัวเรือนทั้งหมด			Farm Operators			ของตนเอง			Employees			ผู้ปฏิบัติงาน			ผู้ไม่ได้ปฏิบัติงาน			Economicallly Inactive					
	บาท	ร้อยละ	%	บาท	ร้อยละ	%	บาท	ร้อยละ	%	บาท	ร้อยละ	%	บาท	ร้อยละ	%	บาท	ร้อยละ	%	บาท	ร้อยละ	%			
รายได้ทั้งสิ้นต่อเดือน.....	22,342	100.0	21,621	100.0	11,576	100.0	15,617	100.0	27,587	100.0	37,811	100.0	13,948	100.0	12,515	100.0	20,616	100.0	14,970	100.0	12,185	100.0		
รายได้ประจำ.....	21,842	97.8	20,772	96.1	10,068	87.0	15,617	100.0	27,242	98.7	36,048	95.3	13,877	99.5	11,565	92.4	20,427	99.1	14,941	99.8	11,902	97.7		
รายได้ที่เป็นส่วนเงิน.....	18,948	84.8	18,576	85.9	8,049	69.5	12,645	81.0	24,158	87.6	31,711	83.9	11,997	86.0	10,325	82.5	17,078	82.8	12,386	82.7	9,583	78.6		
รายได้จากการทำงาน.....	17,524	78.4	17,956	83.0	7,363	63.6	11,911	76.3	23,161	84.0	29,919	79.1	11,715	84.0	10,225	81.7	16,053	77.9	12,032	80.4	1,969	16.2		
ค่าจ้างและเงินเดือน.....	8,542	38.2	1,845	8.5	-	-	595	3.8	1,782	6.5	27,524	72.8	9,645	69.1	9,677	77.3	13,989	67.9	11,306	75.5	1,246	10.2		
กำไรสุทธิจากการทำธุรกิจ.....	5,829	26.1	644	3.0	-	-	1,831	11.7	19,601	71.1	1,029	2.7	1,339	9.6	160	1.3	1,391	6.7	600	4.0	211	1.7		
กำไรสุทธิจากการทำเกษตร.....	3,153	14.1	15,467	71.5	7,363	63.6	9,486	60.7	1,778	6.4	1,365	3.6	731	5.2	387	3.1	673	3.3	126	0.8	512	4.2		
เงินที่ได้รับเป็นการช่วยเหลือ.....	1,215	5.4	532	2.5	625	5.4	635	4.1	818	3.0	1,604	4.2	255	1.8	255	2.0	914	4.4	337	2.3	6,351	52.1		
รายได้จากการทรัพย์สิน.....	209	0.9	87	0.4	61	0.5	98	0.6	179	0.6	188	0.5	28	0.2	63	0.5	110	0.5	16	0.1	1,263	10.4		
รายได้ที่เป็นเงิน.....	2,894	13.0	2,196	10.2	2,019	17.4	2,973	19.0	3,084	11.2	4,337	11.5	1,880	13.5	1,240	9.9	3,349	16.2	2,555	17.1	2,319	19.0		
รายได้ไม่ประจำ (ที่เป็นตัวเงิน).....	501	2.2	849	3.9	1,508	13.0	-	-	346	1.3	1,762	4.7	70	0.5	950	7.6	189	0.9	29	0.2	282	2.3		

(บาท-บาท)





ตาราง ง อัตราร้อยละของครัวเรือน จำนวนตามรายได้และค่าใช้จ่ายเฉลี่ยต่อเดือน

TABLE D PERCENTAGE OF HOUSEHOLDS BY AVERAGE MONTHLY INCOME AND EXPENDITURE

ชั้นของรายได้และค่าใช้จ่าย	รายได้ทั้งสิ้น			รายได้ประจำ			ค่าใช้จ่ายทั้งสิ้น			ค่าใช้จ่ายอุปโภคบริโภค			Income
	ต่อเดือนต่อครัวเรือน			ต่อเดือนต่อครัวเรือน			ต่อเดือนต่อครัวเรือน			ต่อเดือนต่อครัวเรือน			
	จำนวน	ร้อยละ	Per Household	จำนวน	ร้อยละ	Per Household	จำนวน	ร้อยละ	Per Household	จำนวน	ร้อยละ	Per Household	
Number	Percent		Number	Percent		Number	Percent		Number	Percent		Total	
รวม	371,588	100.0	371,588	100.0	371,588	100.0	371,588	100.0	371,588	100.0	371,588	100.0	Total
ต่ำกว่า 1,500 บาท	842	0.2	842	0.2	-	-	-	-	-	-	-	-	Less Than 1,500 Baht
1,500 - 3,000 บาท	3,337	0.9	3,337	0.9	4,719	1.3	6,348	1.7	6,348	1.7	6,348	1.7	1,500 - 3,000 Baht
3,001 - 5,000 บาท	16,847	4.5	17,801	4.8	13,726	3.7	18,115	4.9	18,115	4.9	18,115	4.9	3,001 - 5,000 Baht
5,001 - 10,000 บาท	67,258	18.1	68,633	18.5	73,883	19.9	93,841	25.3	93,841	25.3	93,841	25.3	5,001 - 10,000 Baht
10,001 - 15,000 บาท	77,237	20.8	78,276	21.1	94,110	25.3	100,727	27.1	100,727	27.1	100,727	27.1	10,001 - 15,000 Baht
15,001 - 30,000 บาท	126,327	34.0	125,314	33.7	125,770	33.8	116,360	31.3	116,360	31.3	116,360	31.3	15,001 - 30,000 Baht
30,001 - 50,000 บาท	52,348	14.1	51,456	13.8	48,299	13.0	27,062	7.3	27,062	7.3	27,062	7.3	30,001 - 50,000 Baht
50,001 - 100,000 บาท	24,420	6.6	24,213	6.5	11,081	3.0	9,134	2.5	9,134	2.5	9,134	2.5	50,001 - 100,000 Baht
มากกว่า 100,000 บาท	2,971	0.8	1,714	0.5	-	-	-	-	-	-	-	-	More Than 100,000 Baht



ตาราง ๑ จำนวนหนี้สินเฉลี่ยต่อครัวเรือน จำแนกตามวัตถุประสงค์ของการกู้ยืมและสถานะทางเศรษฐกิจสังคมของครัวเรือน

TABLE AVERAGE DEBT PER HOUSEHOLD BY PURPOSES OF BORROWING AND SOCIO-ECONOMIC CLASS

วัตถุประสงค์ของการกู้ยืม	ผู้ถือครองเพื่อการเกษตร				ผู้ดำเนินงานธุรกิจ				ผู้ไม่ได้ปฏิบัติงาน				Purposes of Borrowing												
	ครัวเรือนทั้งสิ้น		ผู้ดำเนินงาน		ผู้ปฏิบัติงาน		ผู้ปฏิบัติงาน		ผู้ปฏิบัติงาน		ผู้ไม่ได้ปฏิบัติงาน														
	บาท	%	บาท	%	บาท	%	บาท	%	บาท	%	บาท	%													
รวม	142,526	100.0	64,496	100.0	65,213	100.0	229,389	100.0	203,902	100.0	358,146	100.0	64,332	100.0	59,393	100.0	140,142	100.0	32,868	100.0	16,276	100.0			
1. จำนวนตามวัตถุประสงค์	117,030	82.1	59,473	92.2	27,573	9	226,962	98.9	133,242	65.3	329,475	92.0	59,579	92.6	52,195	87.9	131,962	94.2	29,469	89.7	12,800	78.6	12,800	78.6	
เพื่อใช้ในครัวเรือน	61,747	43.3	21,439	33.2	21,989	33.2	226,962	98.9	49,004	24.0	205,906	57.5	11,441	17.8	-	-	95,161	67.9	9,561	29.1	399	2.5	399	2.5	
ใช้ซื้อ/เช่าซื้อบ้านและ/หรือที่ดิน	5,214	3.7	3,616	5.6	-	-	-	-	2,875	1.4	14,993	4.2	1,390	2.2	-	-	9,213	6.6	4,832	14.7	-	-	-	-	
ใช้ในการศึกษา	50,069	35.1	34,418	53.4	5,584	8.6	-	-	81,363	39.9	108,576	30.3	46,748	72.7	52,195	87.9	27,588	19.7	15,076	45.9	12,401	76.2	12,401	76.2	
ใช้ในการทำธุรกิจ	15,923	11.2	-	-	-	-	-	-	54,340	26.7	-	-	4,753	7.4	-	-	5,833	4.2	1,764	5.4	-	-	-	-	
ใช้ในการทำการเกษตร	9,506	6.7	5,022	7.8	37,641	57.7	2,428	1.1	16,320	8.0	28,671	8.0	-	-	7,198	12.1	2,346	1.7	1,635	5.0	2,644	16.2			
อื่นๆ	67	0.0	-	-	-	-	-	-	-	-	-	-	-	-	-	-	-	-	-	-	-	-	-	832	5.1
2. จำนวนตามแหล่งเงินกู้	139,515	97.9	62,246	96.5	65,213	100.0	227,566	99.1	198,830	97.5	358,100	100.0	61,396	95.4	53,376	89.9	136,940	97.7	30,643	93.2	14,473	88.9	14,473	88.9	
หนี้ในระบบ	3,011	2.1	2,250	3.5	-	-	2,023	0.9	5,072	2.5	46	0.0	2,936	4.6	6,017	10.1	3,202	2.3	2,225	6.8	1,804	11.1	1,804	11.1	
หนี้นอกระบบ	-	-	-	-	-	-	-	-	-	-	-	-	-	-	-	-	-	-	-	-	-	-	-	-	-

บาท (บาท-Baht)

Amount of Indebted Household (in 100 thousand)

1. By Purpose of Borrowing

2. By Source of Loan



ตาราง ข รายได้ ค่าใช้จ่ายเฉลี่ยต่อเดือน และหนี้สินเฉลี่ยต่อครัวเรือน จำนวนตามสถานะทางเศรษฐกิจสังคมของครัวเรือน

TABLE G AVERAGE MONTHLY INCOME AND EXPENDITURE AND AMOUNT OF DEBT PER HOUSEHOLD BY SOCIO-ECONOMIC CLASS

	ร้อยละของ ครัวเรือน	รายได้เฉลี่ย		รายได้ประจำ		ค่าใช้จ่ายเฉลี่ย		ค่าใช้จ่ายเพื่อการอุปโภค		อัตราร้อยละ ของค่าใช้จ่าย ต่อรายได้	อัตราร้อยละของ ค่าใช้จ่ายอุปโภคบริโภค ต่อรายได้ประจำ	จำนวนหนี้สิน เฉลี่ยต่อครัวเรือน
		ต่อครัวเรือน	ต่อเดือน	ต่อครัวเรือน	ต่อเดือน	ต่อครัวเรือน	ต่อเดือน	ต่อครัวเรือน	ต่อเดือน			
ครัวเรือนทั้งสิ้น	100.1	22,342	6,571	21,842	6,424	18,668	5,491	16,058	4,723	83.6	73.5	142,526
ผู้ถือครองทำการเกษตร												
ปลูกพืชเลี้ยงสัตว์,เพาะเลี้ยง												
ส่วนใหญ่เป็นเจ้าของที่ดิน	13.4	21,621	6,006	20,772	5,770	17,573	4,881	15,299	4,250	81.3	73.7	64,496
ส่วนใหญ่เช่าที่ดิน	1.0	11,576	3,216	10,068	2,797	11,411	3,170	9,983	2,773	98.6	99.2	65,213
ประมง,ป่าไม้,ล่าสัตว์,หาของป่า	1.6	15,617	4,593	15,617	4,593	16,145	4,749	12,269	3,609	103.4	78.6	229,389
บริการทางการเกษตร												
ผู้ดำเนินการของตนเองที่ไม่ใช่การเกษตร	26.4	27,587	7,663	27,242	7,567	21,493	5,970	18,244	5,068	77.9	67.0	203,902
ลูกจ้าง												
ผู้ปฏิบัติงานวิชาชีพ,นักวิชาการ และนักบริหาร	10.8	37,811	10,219	36,048	9,743	31,758	8,583	26,958	7,286	84.0	74.8	358,146
คนงานเกษตร	6.6	13,948	4,227	13,877	4,205	13,185	3,995	11,490	3,482	94.5	82.8	64,332
คนงานทั่วไป	2.5	12,515	4,037	11,565	3,731	11,107	3,583	9,706	3,131	88.7	83.9	59,393
เสมียน พนักงานขายและให้บริการ	18.9	20,616	5,890	20,427	5,836	18,515	5,290	15,963	4,561	89.8	78.1	140,142
ผู้ปฏิบัติงานในกระบวนการผลิต	10.8	14,970	4,403	14,941	4,394	12,864	3,784	11,257	3,311	85.9	75.3	32,868
ผู้ที่ไม่ได้ปฏิบัติงานเชิงเศรษฐกิจ	8.1	12,185	5,802	11,902	5,668	10,076	4,798	9,443	4,497	82.7	79.3	16,276

ตาราง ข เปรียบเทียบรายได้ ค่าใช้จ่ายเฉลี่ยต่อเดือน และจำนวนหนี้สินเฉลี่ยต่อครัวเรือนจังหวัดสงขลา ปี 2545-2550

TABLE H AVERAGE MONTHLY INCOME AND EXPENDITURE AND AMOUNT OF DEBT PER HOUSEHOLD : 2000-2006

รายการ	ร้อยละของค่าเปลี่ยนแปลงต่อปี					Item		
	2545	2547	2549	2550	Annual Percentage change			
	2002	2004	2006	2007	2549/2547	2550/2549		
รายได้ทั้งสิ้นเฉลี่ยต่อเดือนต่อครัวเรือน	14,192	15,481	22,093	22,342	9.1	42.7	1.1	Average Monthly Income
รายได้ประจำเฉลี่ยต่อเดือนต่อครัวเรือน	13,993	15,354	21,909	21,842	9.7	42.7	-0.3	Average Current Income
ค่าใช้จ่ายทั้งสิ้นเฉลี่ยต่อเดือนต่อครัวเรือน	11,601	14,738	18,111	18,668	27.0	22.9	3.1	Average Monthly Expenditures
ค่าใช้จ่ายอุปโภคบริโภคเฉลี่ยต่อเดือนต่อครัวเรือน	10,315	13,174	15,935	16,058	27.7	21.0	0.8	Average Consumption Expenditures
หนี้สินเฉลี่ยต่อครัวเรือน	75,200	58,636	174,109	142,526	-22.03	196.9	-18.1	Average Amount of Debt

ตาราง ๓ ส่วนแบ่งของรายได้ประจำของครัวเรือน โดยจำแนกครัวเรือนเป็น 10 กลุ่ม  
TABLE 1 SHARE OF HOUSEHOLD CURRENT INCOME BY DECILE GROUPS

กลุ่มครัวเรือน จำแนกตามรายได้ประจำ	ร้อยละของประชากร			ร้อยละส่วนแบ่งของรายได้ประจำ			รายได้ประจำต่อคนต่อเดือน (บาท)					
	2545	2547	2549	2550	2545	2547	2549	2550	2545	2547	2549	2550
Decile Group by	2545	2547	2549	2550	2545	2547	2549	2550	2545	2547	2549	2550
Current Income	2002	2004	2006	2007	2002	2004	2006	2007	2002	2004	2006	2007
(รายได้ต่ำสุด) 1 (Lowest Income)	15.9	14.3	13.4	13.3	4.7	3.8	3.1	3.8	1,157	1,270	2,090	2,328
2	10.3	11.3	11.5	12.9	4.3	4.8	4.5	5.5	1,665	2,011	2,907	3,039
3	11.2	11.3	12.3	10.6	6.2	6.1	6.2	5.8	2,191	2,580	3,491	3,840
4	10.4	10.9	9.8	9.5	6.7	7.0	5.9	6.3	2,542	3,091	4,173	4,698
5	10.5	10.5	11.0	11.5	8.0	7.8	7.8	9.0	3,017	3,569	4,880	5,297
6	10.5	8.7	8.5	9.1	9.8	7.8	7.2	8.2	3,664	4,290	6,002	6,220
7	8.8	9.0	8.4	9.4	9.7	9.9	9.0	10.2	4,359	5,251	7,786	7,625
8	8.2	9.1	8.3	8.5	11.7	12.0	11.1	11.5	5,617	6,368	9,557	9,906
9	8.5	7.3	9.3	8.2	16.0	13.2	17.0	14.9	7,452	8,648	15,082	14,536
(รายได้สูงสุด) 10 (Highest Income)	5.7	7.6	7.5	7.1	22.8	27.6	28.3	24.7	15,839	17,490	77,749	42,374
สัมประสิทธิ์ของความไม่เสมอภาค					0.283	0.312	0.348	0.294				
Gini Coefficient					0.283	0.312	0.348	0.294				
รายได้ประจำต่อคนต่อเดือน									3,944	4,793	6,444	6,424
Per Capital Current Income									3,944	4,793	6,444	6,424

ตาราง ยู รายได้เฉลี่ยต่อเดือนของครัวเรือน จำแนกตามแหล่งที่มาของรายได้ ภาคใต้ พ.ศ. 2550

TABLE J AVERAGE MONTHLY INCOME PER HOUSEHOLD BY SOURCE OF INCOME AND SOUTHERN REGION : 2007

ภาคใต้	จังหวัด	รายได้ทั้งสิ้น	แหล่งที่มาของรายได้										Province
			Source of Income										
			ค่าจ้างและ เงินเดือน Wages & Salaries	กำไรสุทธิจาก การทำธุรกิจ Net Profits from business	กำไรสุทธิ จากการทำ การเกษตร Net Profits from Farming	เงินได้รับ เป็นการ ช่วยเหลือ <sup>1/</sup> Current Transfers <sup>1/</sup>	รายได้จาก ทรัพย์สิน Property Income	รายได้ที่ ไม่เป็นเงินสด <sup>2/</sup> Non-Money Income <sup>2/</sup>	รายรับที่เป็น ตัวเงินอื่น ๆ Other Money Receipts				
		19,716	6,635	4,485	4,324	1,244	282	2,423	321	<b>South Region</b>			
	กระบี่	18,852	5,867	3,145	6,202	518	225	2,393	502	Krabi			
	ชุมพร	19,003	4,694	3,791	6,969	1,100	145	2,170	136	Chumphon			
	ตรัง	23,650	7,692	5,319	5,853	1,335	350	2,610	492	Trang			
	นครศรีธรรมราช	18,087	4,890	4,254	4,022	1,724	352	2,546	298	Nakhon Si Thammarat			
	นราธิวาส	13,148	6,661	2,060	2,412	567	13	1,428	7	Narathiwat			
	ปัตตานี	11,840	5,404	2,499	748	1,016	187	1,828	158	Pattani			
	พังงา	22,211	7,550	4,041	5,108	1,527	402	3,100	484	Phangnga			
	พัทลุง	18,670	5,643	4,574	3,996	1,469	296	2,087	605	Phatthalung			
	ภูเก็ต	25,084	12,022	5,814	297	1,707	897	3,865	481	Phuket			
	ยะลา	13,698	4,824	1,770	3,949	682	318	2,050	105	Yala			
	ระนอง	21,620	6,988	4,947	4,988	1,872	222	2,567	35	Ranong			
	สงขลา	22,342	8,542	5,829	3,153	1,215	209	2,894	501	Songkhla			
	สตูล	17,328	7,434	3,155	4,261	527	49	1,902	1	Satun			
	สุราษฎร์ธานี	26,207	7,086	7,064	7,564	1,393	375	2,413	312	Surat Thani			

1/ รวมเงินสงเคราะห์ บำนาญ และเงินชดเชยจากการออกจากงาน

1/ Includes assistance payments, pensions and annuities, terminal pay.

2/ รวมค่าประเมินค่าเช่าบ้านที่ไม่เสียเงิน(รวมบ้านของตนเอง)

2/ Estimated Rental Value of Dwelling (include owned dwelling.)

ตาราง ก ค่าใช้จ่ายเฉลี่ยต่อเดือนของครัวเรือน จำแนกตามประเภทของค่าใช้จ่ายภาคใต้ พ.ศ. 2550

TABLE K AVERAGE MONTHLY EXPENDITURE PER HOUSEHOLD BY EXPENDITURE GROUP AND SOUTHERN REGION : 2007

จังหวัด	ประเภทของค่าใช้จ่าย(บาท) Expenditure Group (Baht)											Province
	ค่าใช้จ่าย ทั้งสิ้น	ค่าใช้จ่ายเพื่อการอุปโภคบริโภค Consumption Expenditures							ค่าใช้จ่ายที่ ไม่เกี่ยวกับการ อุปโภค			
		อาหาร, เครื่องดื่ม และยาสูบ Food Beverages & Tobacco	ที่อยู่อาศัย Housing <sup>1/</sup>	เครื่องนุ่งห่ม และรองเท้า Apparel & Footwear	ค่ารักษาพยาบาล และรายจ่าย ส่วนบุคคล Medical & Personal Care	ค่าใช้จ่ายเกี่ยวกับ การเดินทางและ การสื่อสาร Transport & Communication	ค่าใช้จ่ายอื่นๆ Other Consumption Expenditure	การอุปโภค <sup>2/</sup> Non-Consumption Expenditure <sup>2/</sup>				
ภาคใต้	15,875	5,227	2,838	520	749	3,823	711	2,006	South Region			
กระบี่	15,553	4,644	2,654	532	841	4,661	445	1,776	Krabi			
ชุมพร	15,074	4,929	2,512	477	655	4,400	587	1,515	Chumphon			
ตรัง	19,149	5,581	3,344	660	1,085	4,530	894	3,056	Trang			
นครศรีธรรมราช	14,990	4,728	3,095	491	656	3,185	919	1,916	Nakhon Si Thammarat			
นราธิวาส	9,711	4,336	1,701	335	367	2,123	156	693	Narathiwat			
ปัตตานี	12,531	4,452	2,661	477	416	2,991	459	1,075	Pattani			
พังงา	17,870	7,290	2,648	702	709	3,849	795	1,877	Phangnga			
พัทลุง	15,750	4,566	2,589	602	670	4,061	658	2,605	Phatthalung			
ภูเก็ต	19,329	6,718	4,160	485	1,262	4,077	647	1,980	Phuket			
ยะลา	11,990	4,665	2,306	484	467	2,715	402	951	Yala			
ระนอง	16,358	4,931	3,213	775	870	3,829	652	2,089	Ranong			
สงขลา	18,668	6,217	3,092	619	912	4,215	1,002	2,610	Songkhla			
สตูล	14,716	5,442	2,398	265	474	4,232	206	1,699	Satun			
สุราษฎร์ธานี	18,133	5,446	2,918	466	949	4,900	859	2,595	Surat Thani			

1/ รวมค่าประเมินค่าเช่าบ้านที่ไม่เสียเงิน(รวมบ้านของตนเอง)

1/ Estimated Rental Value of Dwelling (include owned dwelling)

2/ รวมค่าภาษี ของขวัญ เงินบริจาค เบี้ยประกัน เงินซื้อสลากกินแบ่งและอื่นๆ

2/ Includes taxes, gifts, contributions, insurance premium, lottery ticket, etc.

ตารางสถิติ

**STATISTICAL TABLES**



## สารบัญตารางสถิติ

	หน้า	
ตาราง 1	รายได้เฉลี่ยต่อเดือนของครัวเรือน จำแนกตามแหล่งที่มาของรายได้ และสถานะทางเศรษฐกิจสังคมของครัวเรือน	29
ตาราง 2	อัตราร้อยละของครัวเรือน จำแนกตามรายได้และตามขนาดของครัวเรือน	31
ตาราง 3	ขอบเขตจำกัดชั้นรายได้ประจำ และจำนวนประชากรแบ่งเป็น 10 กลุ่มอันดับของครัวเรือน ตามรายได้ประจำต่อเดือนต่อคน	33
ตาราง 4	ค่าใช้จ่ายเฉลี่ยต่อเดือนของครัวเรือน จำแนกตามสถานะทางเศรษฐกิจสังคมของครัวเรือน	34
ตาราง 5	อัตราร้อยละของครัวเรือน จำแนกตามค่าใช้จ่ายและตามขนาดของครัวเรือน	38
ตาราง 6	ขอบเขตจำกัดชั้นค่าใช้จ่ายอุปโภคบริโภค และจำนวนประชากรแบ่งเป็น 10 กลุ่มอันดับของครัวเรือน จำแนกตามค่าใช้จ่ายอุปโภคบริโภคต่อเดือนต่อคน	40
ตาราง 7	จำนวนหนี้สินเฉลี่ยต่อครัวเรือน จำแนกตามวัตถุประสงค์ของการกู้ยืม และสถานะทางเศรษฐกิจสังคม	41
ตาราง 8	จำนวนหนี้สินเฉลี่ยต่อครัวเรือนที่เป็นหนี้ จำแนกตามวัตถุประสงค์ของการกู้ยืม และสถานะทางเศรษฐกิจสังคมของครัวเรือน	42
ตาราง 9	อัตราร้อยละของครัวเรือนที่รายงานการเป็นเจ้าของสินทรัพย์ที่สำคัญ จำแนกตามสถานะทางเศรษฐกิจสังคมของครัวเรือน	43
ตาราง 10	อัตราร้อยละของครัวเรือน จำแนกตามลักษณะที่สำคัญของครัวเรือน และสถานะทางเศรษฐกิจสังคมของครัวเรือน	45
ตาราง 11	อัตราร้อยละของสมาชิกในครัวเรือน จำแนกตามลักษณะที่สำคัญ และสถานะทางเศรษฐกิจสังคมของครัวเรือน	53
ตาราง 12	รายได้และค่าใช้จ่ายเฉลี่ยต่อเดือนของครัวเรือน จำแนกตามลักษณะที่สำคัญของครัวเรือน	61
ตาราง 13	อัตราร้อยละของครัวเรือนที่รายงานการเป็นเจ้าของสินทรัพย์ที่สำคัญ จำแนกตามลักษณะที่สำคัญของครัวเรือน	65

## LIST OF STATISTICAL TABLES

		<b>Page</b>
Table 1	Average Monthly Expenditure per Household by Socio-economic Class	29
Table 2	Percentage of Households by intervals of Monthly Income per Household and Household Size	31
Table 3	Class Limit, Total Current Income and Total Population for Decile Group of Households Ordered by per Capita Current Income For All Households	33
Table 4	Average Monthly Expenditure per Household by Socio-economic Class	34
Table 5	Percentage of Households by intervals of Monthly Expenditure per Household and Household Size	38
Table 6	Class Limit, Total Consumption Expenditure and Total Population for Decile Group of Households Ordered by per Capita Consumption Expenditure for All Households	40
Table 7	Average Debt per Household by Purposes of Borrowing and Socio-economic Class	41
Table 8	Average Amount of Debt per Household Having Debt by Purposes of Borrowing and Socio-economic Class	42
Table 9	Percentage of Households Reporting Ownership of some Selected Durable Goods by Socio-economic Class	43
Table 10	Percentage of Household by Selected Housing Characteristics and Socio-economic Class	45
Table 11	Percentage of Household Members by some Selected Characteristics and Socio-economic Class	53
Table 12	Average Monthly Income and Expenditure of Household by Selected Housing Characteristics	61
Table 13	Percentage of Households Reporting Ownership of Durable Goods by Some Selected Household Characteristics	65

ตาราง 1 รายได้เฉลี่ยต่อเดือนของครัวเรือน จำแนกตามแหล่งที่มาของรายได้และสถานะทางเศรษฐกิจของครัวเรือน

TABLE 1 AVERAGE MONTHLY INCOME PER HOUSEHOLD BY SOURCE OF INCOME AND SOCIO-ECONOMIC CLASS

(บาท-Baht)

แหล่งที่มาของรายได้	รวมทั้งสิ้น		ผู้ถือครองทำเกษตร/เพาะเลี้ยง				ผู้ดำเนินงานธุรกิจของตนเอง		ผู้จ้าง					ผู้ใช้ไม่ได้ปฏิบัติงาน เศรษฐกิจ	Economic Source of Income		
	จำนวน	เฉลี่ยต่อครัวเรือน Average per HH.	Plant/Animal/Culture		Farm Operators / Culture		ประเภท/เลี้ยงสัตว์/เพาะเลี้ยง		ประเภท/ไม่เลี้ยงสัตว์		Employees						
			ส่วนใหญ่เป็นเจ้าของที่ดิน Mainly Owning Land	ส่วนใหญ่เช่าที่ดิน Mainly Renting Land	ประมง/ป่าไม้/สัตว์น้ำ	การท่องเที่ยว/บริการ	Own-Account Workers, Non-Farm	ที่จ้างเกษตร	ผู้ปฏิบัติงานวิชาชีพ	คนงานทั่วไป	คนงานเกษตร	คนงานที่จ้าง	เสมียนพนักงาน			ผู้ปฏิบัติงานในกระบวนการผลิต	
จำนวนครัวเรือน (ทั้งหมดนับด้วย)	3,716	-	0.497	0.037	0.061	0.979	0.402	0.244	0.094	0.701	0.401	0.299	0.614	0.299	Total Household		
จำนวนประชากร	12,726	-	1,799	0.135	0.204	3,541	1,472	0.811	0.293	2,480	1,376	0.293	0.614	0.614	Total Population		
อัตราร้อยละของครัวเรือน	100.0	-	13.4	1.0	1.6	26.4	10.8	6.6	2.5	18.9	10.8	2.5	8.1	8.1	Percent of Households		
ขนาดของครัวเรือนเฉลี่ย	3.4	3.4	3.6	3.6	3.4	3.6	3.7	3.3	3.1	3.5	3.4	3.1	2.1	2.1	Average Household Size		
รายได้ทั้งสิ้นต่อเดือน	8,302,184,128	22,342	21,621	11,576	15,617	27,587	37,811	13,948	12,515	20,616	14,970	12,515	12,185	12,185	Total Monthly Income		
รายได้ประจำ	8,116,144,077	21,842	20,772	10,068	15,617	27,242	36,048	13,877	11,565	20,427	14,941	11,565	11,902	11,902	Total Current Income		
รายได้ที่เป็นตัวเงิน	7,040,935,342	18,948	18,576	8,049	12,645	24,158	31,711	11,997	10,325	17,078	12,386	10,325	9,583	9,583	Money Income		
รายได้จากการทำงาน	6,511,708,949	17,524	17,956	7,363	11,911	23,161	29,919	11,715	10,225	16,053	12,032	10,225	1,969	1,969	From Earning		
- ค่าจ้างและเงินเดือน	3,174,078,378	8,542	1,845	-	595	1,782	27,524	9,645	9,677	13,989	11,306	9,677	1,246	1,246	- Wages and Salaries		
- กำไรสุทธิจากการทำธุรกิจ	2,166,028,643	5,829	644	-	1,831	19,601	1,029	1,339	160	1,391	600	160	211	211	- Net Profits from Business		
- กำไรสุทธิจากการทำเกษตร	1,171,601,928	3,153	15,467	7,363	9,486	1,778	1,365	731	387	673	126	387	512	512	- Net Profits from Farming		
เงินที่ได้รับเป็นการช่วยเหลือ	451,483,915	1,215	532	625	635	818	1,604	255	37	914	337	37	6,351	6,351	From Current Transfer		
- ปานหยั่ง / ปานบุญ เบี้ยหวัด	107,198,179	288	-	-	-	440	232	-	-	-	-	-	1,832	1,832	- Pension / Annuities and other Assistance		
- เงินสงเคราะห์	6,207,506	17	-	-	-	-	-	-	-	-	-	-	207	207	- Work Compensation and Terminated Payment		
- เงินชดเชย / เงินทดแทน	332,097,059	894	502	346	635	379	1,364	237	23	908	326	23	4,257	4,257	- Assistance from Persons Outside HH.		
- เงินช่วยเหลือจากบุคคลนอกครัวเรือน	5,981,171	16	30	280	-	-	8	19	14	6	11	14	55	55	- Assistance from Govt. and Organization		

ตาราง 1 รายได้เฉลี่ยต่อเดือนของครัวเรือน จำแนกตามแหล่งที่มาของรายได้และสถานะทางเศรษฐกิจของครัวเรือน (ต่อ)

TABLE 1 AVERAGE MONTHLY INCOME PER HOUSEHOLD BY SOURCE OF INCOME AND SOCIO-ECONOMIC CLASS (Contd.)

แหล่งที่มาของรายได้	รวมทั้งสิ้น		ผู้ถือครองทำการเกษตร/เพาะเลี้ยง				ผู้ดำเนินงานของตนเอง ที่ไม่ใช่การเกษตร	ลูกจ้าง					ผู้ไม่ได้ ปฏิบัติงาน เชิงเศรษฐกิจ	Source of Income	
	Total		Farm Operators / Culture		ประเภทพืชเลี้ยงสัตว์/เพาะเลี้ยง ของปศุสัตว์	ประเภทปศุสัตว์/บริการ ทางการเกษตร		Employees							
	จำนวน Number	เฉลี่ยต่อ ครัวเรือน Average per HH.	ปลูกพืชเลี้ยงสัตว์/เพาะเลี้ยง					คนงาน ทั่วไป General Workers	เสมียน พนักงานขาย และให้บริการ Clerical, Sales & Services Workers	คนงาน เกษตร Farm Workers	ผู้ปฏิบัติงาน วิชาชีพ นักวิชาการ และนักบริหาร Professional, Tech. & Adm. Workers	ผู้ปฏิบัติงาน ในกระบวนการ การผลิต Production Workers			ผู้ปฏิบัติงาน ไม่ ได้ ปฏิบัติงาน
			ส่วนใหญ่เป็น Plant/Animal/Culture	ส่วนใหญ่ เช่าที่ดิน Mainly Renting Land											
รายได้จากทรัพย์สิน - ค่าเช่าบ้าน/ที่ดินและทรัพย์สินอื่น (รวมค่าลิขสิทธิ์และสิทธิบัตร) - ดอกเบี้ยเงินฝากและเงินปันผล - ดอกเบี้ยแชร์และการให้กู้ยืมเงิน	77,742,478	209	87	61	98	179	188	28	63	110	16	1,263	From Property Income - Income from Renting (include Licence and Copyright) - Interest and Dividends from deposit, Bonds and Stocks - Interest from "Shares" and Loans		
รายได้ที่ไม่เป็นทรัพย์สิน - ค่าประเมินค่าเช่าบ้านที่ไม่เสียเงิน (รวมบ้านของตนเอง) - สิ้นค้าและบริภัณฑ์ที่ได้มาโดยไม่เสีย - อาหารและเครื่องดื่มที่ได้มาโดยไม่เสีย	44,114,475	119	-	-	-	117	50	-	-	64	-	875	Non - money Income - Estimated Rental Value of Dwelling (include owned dwelling) - In - kind of Goods and Services - In - kind of Foods and Beverages		
รายรับที่เป็นทรัพย์สินอื่น ๆ เงินทุนการศึกษา มรดก ทั้งยังรวม ของขวัญ เงินได้รับจากการประกันต่าง ๆ รายรับอื่น ๆ	31,160,990	84	70	61	98	51	139	17	63	46	10	387	Other Money Receipt Scholarships Inheritances/ Bequests and Gifts Proceeds from Insurances Other Receiving		
	2,467,013	7	17	-	-	11	-	11	-	-	6	-			
	1,075,208,734	2,894	2,196	2,019	2,973	3,084	4,337	1,880	1,240	3,349	2,555	2,319			
	641,808,178	1,727	1,623	1,255	2,151	1,630	2,967	1,341	558	1,840	1,500	1,252			
	173,988,436	468	153	86	66	401	1,036	200	270	616	512	456			
	259,412,120	698	420	678	755	1,053	334	339	412	893	543	611			
	186,040,051	501	849	1,508	-	346	1,762	70	950	189	29	282			
	1,051,997	3	-	-	-	-	-	-	-	15	-	-			
	65,933,650	177	822	1,279	-	112	-	-	907	12	-	-			
	2,994,137	8	7	-	-	8	22	-	28	10	-	-			
	116,060,268	312	20	229	-	226	1,740	70	16	152	29	282			

(บาท-บาท)

ตาราง 2 อัตราร้อยละของครัวเรือน จำนวนตามรายได้และคามขนาดของครัวเรือน

TABLE 2 PERCENTAGE OF HOUSEHOLDS BY INTERVALS OF MONTHLY INCOME PER HOUSEHOLD AND HOUSEHOLD SIZE

รายได้	รวมทั้งสิ้น		ขนาดของครัวเรือน (คน)				Income
	จำนวน Number	ร้อยละ Percent	Household Size (Persons)				
			1 - 2	3 - 4	5 - 7	>= 8	
จำนวนครัวเรือน (ทั้งหมด)	3,716	-	1,254	1,515	0,877	0,071	Total Household
จำนวนประชากร	12,726	-	1,985	5,267	4,837	0,636	Total Population
อัตราร้อยละของครัวเรือน	-	100.0	33.7	40.8	23.6	1.9	Percent of Households
ขนาดของครัวเรือนเฉลี่ย	3.4	-	1.6	3.5	5.5	9.0	Average Household Size
รายได้ทั้งสิ้นต่อเดือนต่อครัวเรือน	371,588	100.0	100.0	100.0	100.0	100.0	Monthly Income Per Household
ต่ำกว่า 1,500 บาท	842	0.2	0.7	-	-	-	Less Than 1,500 Baht
1,500 - 3,000 บาท	3,337	0.9	2.4	0.2	-	-	1,500 - 3,000 Baht
3,001 - 5,000 บาท	16,847	4.5	12.5	0.4	0.7	-	3,001 - 5,000 Baht
5,001 - 10,000 บาท	67,258	18.1	33.7	11.2	9.2	-	5,001 - 10,000 Baht
10,001 - 15,000 บาท	77,237	20.8	18.8	22.2	22.1	9.4	10,001 - 15,000 Baht
15,001 - 30,000 บาท	126,327	34.0	18.8	43.5	37.9	52.9	15,001 - 30,000 Baht
30,001 - 50,000 บาท	52,348	14.1	7.8	14.0	22.0	29.0	30,001 - 50,000 Baht
50,001 - 100,000 บาท	24,420	6.6	5.5	7.6	6.2	8.7	50,001 - 100,000 Baht
มากกว่า 100,000 บาท	2,971	0.8	-	0.8	2.0	-	More Than 100,000 Baht
รายได้ประจำต่อเดือนต่อครัวเรือน	371,588	100.0	100.0	100.0	100.0	100.0	Monthly Current Income Per Household
ต่ำกว่า 1,500 บาท	842	0.2	0.7	-	-	-	Less Than 1,500 Baht
1,500 - 3,000 บาท	3,337	0.9	2.4	0.2	-	-	1,500 - 3,000 Baht
3,001 - 5,000 บาท	17,801	4.8	13.2	0.4	0.7	-	3,001 - 5,000 Baht
5,001 - 10,000 บาท	68,633	18.5	34.3	11.2	9.8	-	5,001 - 10,000 Baht
10,001 - 15,000 บาท	78,276	21.1	18.4	22.7	22.9	-	10,001 - 15,000 Baht
15,001 - 30,000 บาท	125,314	33.7	17.7	44.6	36.4	52.9	15,001 - 30,000 Baht
30,001 - 50,000 บาท	51,456	13.8	8.6	12.8	22.0	29.0	30,001 - 50,000 Baht
50,001 - 100,000 บาท	24,213	6.5	4.7	8.0	6.2	8.7	50,001 - 100,000 Baht
มากกว่า 100,000 บาท	1,714	0.5	-	-	2.0	-	More Than 100,000 Baht

ตาราง 2 อัตราร้อยละของครัวเรือน จำนวนตามค่าใช้จ่ายและตามขนาดของครัวเรือน (ต่อ)

TABLE 2 PERCENTAGE OF HOUSEHOLDS BY INTERVALS OF MONTHLY INCOME PER HEAD AND HOUSEHOLD SIZE (Contd.)

รายได้	รวมทั้งสิ้น		ขนาดของครัวเรือน (คน)				Income
	Total		Household Size (Persons)				
	จำนวน Number	ร้อยละ Percent	1 - 2	3 - 4	5 - 7	>= 8	
<b>รายได้ทั้งต้นเดือนต่อคน</b>	<b>371,588</b>	<b>100.0</b>	<b>100.0</b>	<b>100.0</b>	<b>100.0</b>	<b>100.0</b>	<b>Monthly Income Per Capita</b>
ต่ำกว่า 500 บาท	842	0.2	0.7	-	-	-	Less Than 500 Baht
500 - 1,500 บาท	6,855	1.8	1.1	0.9	4.7	-	500 - 1,500 Baht
1,501 - 3,000 บาท	62,840	16.9	8.8	13.7	30.3	62.3	1,501 - 3,000 Baht
3,001 - 5,000 บาท	96,206	25.9	20.9	28.9	28.3	19.3	3,001 - 5,000 Baht
5,001 - 10,000 บาท	129,297	34.8	35.7	38.4	28.5	18.4	5,001 - 10,000 Baht
10,001 - 15,000 บาท	39,962	10.8	13.9	12.5	4.2	-	10,001 - 15,000 Baht
15,001 - 30,000 บาท	26,271	7.1	13.8	4.3	2.7	-	15,001 - 30,000 Baht
30,001 - 50,000 บาท	9,315	2.5	5.1	1.2	1.2	-	30,001 - 50,000 Baht
มากกว่า 50,000 บาท	-	-	-	-	-	-	More Than 50,000 Baht
<b>รายได้ประจำเดือนต่อคน</b>	<b>371,588</b>	<b>100.0</b>	<b>100.0</b>	<b>100.0</b>	<b>100.0</b>	<b>100.0</b>	<b>Monthly Current Income Per Capita</b>
ต่ำกว่า 500 บาท	842	0.2	0.7	-	-	-	Less Than 500 Baht
500 - 1,500 บาท	7,539	2.0	1.1	0.9	5.5	-	500 - 1,500 Baht
1,501 - 3,000 บาท	65,735	17.7	9.5	14.7	31.1	62.3	1,501 - 3,000 Baht
3,001 - 5,000 บาท	94,799	25.5	21.4	28.0	26.8	29.0	3,001 - 5,000 Baht
5,001 - 10,000 บาท	128,850	34.7	35.9	38.4	28.5	8.7	5,001 - 10,000 Baht
10,001 - 15,000 บาท	40,082	10.8	13.5	12.8	4.2	-	10,001 - 15,000 Baht
15,001 - 30,000 บาท	28,473	7.7	15.0	4.8	2.7	-	15,001 - 30,000 Baht
30,001 - 50,000 บาท	5,267	1.4	2.9	0.4	1.2	-	30,001 - 50,000 Baht
มากกว่า 50,000 บาท	-	-	-	-	-	-	More Than 50,000 Baht

ตาราง 3 ขอบเขตจำกัดชั้นรายได้ประจำและจำนวนประชากรแบ่งเป็น 10 กลุ่มของอันดับครัวเรือนตามรายได้ประจำตั้งแต่ต้นต่อจน

TABLE 3 CLASS LIMIT, TOTAL CURRENT INCOME AND TOTAL POPULATION FOR DECILE GROUPS OF HOUSEHOLDS ORDERED BY

PER CAPITA CURRENT INCOME FOR ALL HOUSEHOLDS

เปอร์เซ็นต์ไทล์ Percentile	จำนวนครัวเรือน Number of HH.		ค่าสูงสุดของรายได้ ประจำต่อเดือนต่อคน ของเปอร์เซ็นต์ไทล์ Upper Limit Per Capita Current Income of Percentile	รายได้ประจำ Curent Income		จำนวนประชากร Number of Population		ขนาดของครัวเรือนเฉลี่ย Average Household					
	แต่ละกลุ่ม Each Group	สะสม Cumulative		รวมทั้งสิ้น Total		รวมทั้งสิ้น Total		แต่ละกลุ่ม Each Group	สะสม Cumulative				
				แต่ละกลุ่ม Each Group	สะสม Cumulative	แต่ละกลุ่ม Each Group	สะสม Cumulative						
(1)	(2)	(3)	(4)	(5)	(6)	(7)	(8)	(9)	(10)	(11)	(12)	(13)	(14)
10	37,730	37,730	2,328	310,909,010	310,909,010	3,831	3,831	168,850	168,850	13,268	13,268	4.475	4.475
20	37,409	75,139	3,039	441,968,737	752,877,747	5,446	9,276	164,428	333,278	12,921	26,189	4.395	4.435
30	36,897	112,036	3,840	473,341,047	1,226,218,794	5,832	15,108	135,336	468,614	10,635	36,823	3.668	4.183
40	36,898	148,933	4,698	514,513,927	1,740,732,721	6,339	21,448	121,385	590,000	9,538	46,362	3.290	3.962
50	37,771	186,705	5,297	729,944,392	2,470,677,113	8,994	30,442	146,202	736,202	11,488	57,850	3.871	3.943
60	36,975	223,680	6,220	662,384,906	3,133,062,019	8,161	38,603	115,208	851,410	9,053	66,903	3.116	3.806
70	36,802	260,482	7,625	831,020,482	3,964,082,501	10,239	48,842	119,122	970,532	9,360	76,263	3.237	3.726
80	37,284	297,766	9,906	933,428,102	4,897,510,603	11,501	60,343	108,294	1,078,825	8,510	84,773	2.905	3.623
90	37,111	334,876	14,536	1,211,870,136	6,109,380,739	14,932	75,275	103,677	1,182,502	8,147	92,920	2.794	3.531
(95)	18,757	353,633	19,372	722,929,979	6,832,310,718	8,907	84,182	44,123	1,226,625	3,467	96,387	2.352	3.469
100	36,712	371,588	42,374	2,006,706,984	8,116,087,723	24,725	100,000	90,104	1,272,606	7,080	100,000	2.454	3.425

ค่าสัมประสิทธิ์ของความไม่เสมอภาค (Gini Coefficient) = 0.294

ตาราง 4 ค่าใช้จ่ายเฉลี่ยต่อเดือนของครัวเรือน จำแนกตามสถานะทางเศรษฐกิจของครัวเรือน

TABLE 4 AVERAGE MONTHLY EXPENDITURE PER HOUSEHOLD, BY SOCIO-ECONOMIC CLASS

ประเภทของค่าใช้จ่าย	รวมทั้งสิ้น		ผู้ถือครองที่ทำเกษตร/เพาะเลี้ยง		ผู้ดำเนินงานของตนเอง	ลูกจ้าง				ผู้ไม่ได้ปฏิบัติงาน เศรษฐกิจ	Expenditure Group	
	จำนวน	เฉลี่ยต่อครัวเรือน Average per HH.	Farm Operators / Culture			ผู้ปฏิบัติงาน วิชาชีพ	Employees					ผู้ปฏิบัติงานในกระบวน การผลิต
			ปลูกพืช/เลี้ยงสัตว์/เพาะเลี้ยง ส่วนใหญ่ เช่าที่ดิน Mainly Owning Land	ส่วนน้อย เช่าที่ดิน Mainly Renting Land			คณกร เกษตร Farm Workers	คณกรทั่วไป General Workers	เสมือน พนักงาน พนักงน และให้บริการ Clerical, Sales & Services Workers			
จำนวนครัวเรือน (ที่เจงนับได้ข้อมูล)	3,716	-	0.497	0.037	0.979	0.402	0.244	0.094	0.701	0.401	0.299	Total Household
จำนวนประชากร	12,726	-	1,799	0.135	3,541	1,472	0.811	0.293	2,480	1,376	0.614	Total Population
อัตราร้อยละของครัวเรือน ขนาดของครัวเรือนเฉลี่ย	100.0	-	13.4	1.0	26.4	10.8	6.6	2.5	18.9	10.8	8.1	Percent of Households
ค่าใช้จ่ายทั้งสิ้นเดือน	6,836,867,045	18,668	17,573	11,411	21,493	31,758	13,185	11,107	18,515	12,864	10,076	Total Monthly Expenditures
ค่าใช้จ่ายเพื่อการอุปโภคบริโภค	5,966,980,534	16,058	15,299	9,983	18,244	26,958	11,490	9,706	15,963	11,257	9,443	Consumption Expenditures
อาหาร และเครื่องดื่ม (ไม่มีแอลกอฮอล์)	2,098,958,942	5,649	5,097	4,046	6,350	7,220	4,636	4,181	6,097	4,918	3,720	Food and Beverages (excludes alcoholic)
อาหารปรุงสุก	1,317,129,308	3,545	3,997	3,332	3,716	4,171	3,648	2,027	3,622	2,867	2,586	Food Prepared at Home
ข้าวและอาหารที่ตากแห้ง	192,207,538	517	635	587	565	544	579	333	453	449	354	Grains and Cereal Products
เนื้อสัตว์และสัตว์ปีก	209,689,823	564	785	532	578	593	673	338	543	425	361	Meat and Poultry
ปลาและสัตว์น้ำอื่น ๆ	212,370,399	572	724	513	578	674	688	240	517	469	426	Fishes and Seafood
นม เนยแข็ง และไข่	184,242,365	496	371	493	498	817	378	272	597	349	442	Milk, Cheese and Eggs
น้ำมันและไขมัน	24,761,718	67	80	68	73	64	85	42	66	47	50	Oils and Fats
ผลไม้และจำพวกแห้ง	166,771,868	449	484	463	476	582	407	183	445	364	339	Fruits and Nuts
ผัก	79,352,123	214	259	177	229	212	252	141	207	164	168	Vegetables
น้ำตาลและขนมหวาน	97,042,207	261	242	149	284	224	226	157	324	319	143	Sugar and Sweets
เครื่องปรุงรสและเครื่องเทศ	36,622,694	99	127	105	107	105	117	62	89	69	73	Spices and Condiments
เครื่องดื่มที่มีแอลกอฮอล์ (ทั้งส่วนรูปและกึ่งสำเร็จรูป)	114,068,574	307	290	244	336	356	243	260	382	214	230	Non-alcoholic Beverages (prepared & semi-prepared bev.)
อาหารสำเร็จรูป	781,829,634	2,104	1,101	713	2,633	3,048	988	2,154	2,474	2,051	1,134	Prepared Food
อาหารบริโภคที่บ้าน	366,198,353	985	477	329	1,504	1,192	487	807	937	911	634	Food Taken Home
อาหารบริโภคนอกบ้าน (รวมเครื่องดื่มไม่มีแอลกอฮอล์)	415,631,281	1,119	624	385	1,129	1,856	502	1,347	1,538	1,140	500	Food Eaten Away from Home (include non-alcoholic bev.)



ตาราง 4 ค่าใช้จ่ายเฉลี่ยต่อเดือนของครัวเรือน จำนวนตามสถานะทางเศรษฐกิจของครัวเรือน (ต่อ)

TABLE 4 AVERAGE MONTHLY EXPENDITURE PER HOUSEHOLD, BY SOCIO-ECONOMIC CLASS (Contd.)

(บาท-บาท)

ประเภทของค่าใช้จ่าย	รวมทั้งสิ้น		ผู้ถือครองกิจกรรม/เพาะเลี้ยง				ผู้ทำนิตบุรุษ		ลูกจ้าง				ผู้มีได้ปฏิบัติงานเชิงเศรษฐกิจ	Expenditure Group
	จำนวน	เฉลี่ยต่อครัวเรือน	Farm Operators / Culture		Own-Account Workers, Non-Farm		คนงานที่ไป General Workers	คนงานในกระบวนการผลิต Production Workers	คนงานที่ไป General Workers	เสมียน พนักงานขาย และให้บริการ Clerical, Sales & Services Workers	คนงานในกระบวนการผลิต Production Workers	ผู้มีได้ปฏิบัติงานเชิงเศรษฐกิจ		
			Plant/Animal/Culture	ส่วนใหญ่เช่าที่ดิน Mainly Owning Land	ส่วนใหญ่เช่าที่ดิน Mainly Renting Land	ทางเกษตร Fishing, Forestry, Agricultural services								
เครื่องดื่มแอลกอฮอล์	160,155,816	431	507	-	300	387	362	167	273	795	402	74	Alcoholic Beverages	
คิมที่บ้าน	97,873,620	263	326	-	91	226	251	67	126	526	174	74	Drunk At Home	
คิมนอกบ้าน	62,282,196	168	181	-	209	160	111	100	146	269	228	-	Drunk Away from Home	
ยาสูบ หมาก ยานัตถุ และอื่นๆ	51,091,481	137	79	63	10	181	99	203	122	142	202	33	Tobacco Products	
บุหรี่ ซิการ์ ยานัตถุ ฯลฯ	50,497,889	136	79	63	10	176	99	203	122	141	202	33	Cigarettes, Tobacco etc.	
หมาก พืช ยานัตถุ ฯลฯ	593,593	2	-	-	-	5	-	-	-	1	-	-	Betnut, Snuff etc.	
ค่าใช้จ่ายเกี่ยวกับที่อยู่อาศัย เครื่องแต่งบ้าน และเครื่องใช้ต่างๆ	1,149,116,461	3,092	2,452	1,896	2,882	3,244	4,732	2,571	1,598	3,412	2,508	2,579	Household Operation, Furnitures and Equipment	
ค่าที่อยู่อาศัย	128,278,256	345	-	-	-	586	443	101	302	427	321	166	Shelter	
ค่าประเมินค่าเช่าบ้านที่ไม่เสียเงิน (รวมบ้านของตนเอง)	641,808,178	1,727	1,623	1,255	2,151	1,630	2,967	1,341	558	1,840	1,500	1,252	Estimated Rental value of Dwelling (Include owned dwelling)	
ค่าบำรุงรักษาและแซมแซมบ้าน	23,017,001	62	-	26	-	7	53	286	-	-	-	439	Repair / Maintenance Dwelling	
เครื่องแต่งบ้านและบริภัณฑ์อื่น ๆ	38,655,400	104	47	-	-	59	87	154	104	284	50	15	Furnitures and Major Equipment	
สิ่งของสำหรับใช้ในบ้าน	12,289,222	33	20	-	-	18	42	29	-	83	13	29	Household Textiles	
เครื่องใช้ของใช้ติดสติดบ้าน	1,982,742	5	9	-	-	-	1	45	-	5	1	-	Small Appliances	
เชื้อเพลิง แสงสว่างและน้ำ	229,303,269	617	617	496	566	718	902	489	461	583	441	400	Fuel, Lighting and Water supply	
ค่าใช้จ่ายในการทำความสะอาด	61,430,205	165	137	121	165	193	238	124	101	180	122	108	Cleaning Supplies	
ค่าจ้างบุคคลที่ให้บริการครัวเรือน	12,352,188	33	-	-	-	35	-	-	73	10	61	171	Service Workers in Household	
เครื่องปรุงหม้อและรองห้ำ	230,127,004	619	785	1,065	217	634	995	295	503	680	298	404	Apparel and Footwear	
ผ้า เสื้อผ้าและเครื่องแต่งกาย	203,585,697	548	694	1,028	153	573	874	242	473	591	264	360	Cloth and Clothing	
รองเท้า	26,541,307	71	92	37	63	62	121	53	30	89	35	44	Footwear	
ค่าใช้จ่ายส่วนบุคคล	183,618,369	494	417	336	461	554	815	272	263	602	343	228	Personal Care	
ของใช้ส่วนบุคคล	127,293,468	343	263	245	324	368	610	214	215	418	230	166	Personal Supplies	
ค่าบริการส่วนบุคคล	56,324,901	152	154	91	137	185	205	58	48	184	112	62	Personal Services	

ตาราง 4 ค่าใช้จ่ายเฉลี่ยต่อเดือนของครัวเรือน จำแนกตามสถานะทางเศรษฐกิจของครัวเรือน (ต่อ)  
TABLE 4 AVERAGE MONTHLY EXPENDITURE PER HOUSEHOLD, BY SOCIO-ECONOMIC CLASS (Contd.)

ประเภทของค่าใช้จ่าย	รวมทั้งสิ้น Total		ผู้ครองกิจการเกษตร/เพาะเลี้ยง Farm Operators / Culture				ผู้ดำเนินงาน Employees		ผู้ไม่ได้ ปฏิบัติงาน เชิงเศรษฐกิจ		
	จำนวน Number	เฉลี่ยต่อ ครัวเรือน Average per HH.	ปลูกพืช/เลี้ยงสัตว์/เพาะเลี้ยง Plant/Animal/Culture		ของตนเอง ของตนเอง		คนงาน ทั่วไป General Workers	เสมียน พนักงาน พนักงานขาย และให้บริการ Clerical, Sales & Services Workers	ผู้ปฏิบัติงาน ในกระบวนการ การผลิต Production Workers	Econo- mically Inactive	
			ส่วนใหญ่เป็น เจ้าของที่ดิน Mainly Owning Land	ส่วนใหญ่ เช่าที่ดิน Mainly Renting Land	ปลูกพืช/เลี้ยงสัตว์/เพาะเลี้ยง ประมาณ, ไร่, ไร่, ไร่	Own-Account Workers, Non-Farm Workers					
เวชภัณฑ์และค่าตรวจรักษาพยาบาล	155,276,697	418	311	49	117	720	19	296	201	363	Medical and Health Care
ค่าเช่าที่พัก	18,195,910	49	23	19	65	34	12	35	49	71	Medicine and Supplies
ค่ารักษาพยาบาล (คนไข้)	113,048,613	304	271	27	43	600	1	210	82	257	Medical Services (outpatients)
ค่ารักษาพยาบาล (คนไข้ใน)	24,032,173	65	17	3	9	86	7	52	69	35	Medical Services (inpatients)
ค่าใช้จ่ายเกี่ยวกับภาษีเงินได้และค่าธรรมเนียม	1,566,143,966	4,215	4,196	1,306	2,386	5,106	2,738	3,093	1,850	1,603	Transport and Communication
ค่าชื้อยานพาหนะ	661,445,567	1,780	1,692	367	-	2,612	1,338	802	586	277	Vehicles Purchase
ค่าใช้จ่ายเกี่ยวกับขนพาหนะ	91,700,231	247	282	58	119	339	146	175	77	101	Vehicle Repairing & Maintenance
ค่าใช้จ่ายในการเดินทางในโอกาสพิเศษ	479,901,429	1,291	1,198	589	1,095	1,233	2,974	1,273	779	743	Local Transportation
ค่าเช่าที่พัก	99,298,413	267	565	47	44	167	61	97	47	204	Special Occasion Travelling and Tour
ค่าใช้จ่ายเกี่ยวกับการสื่อสาร	233,798,326	629	459	245	1,129	754	318	746	361	278	Communication
การศึกษา	166,192,629	447	205	182	746	506	99	438	320	243	Education
การบันเทิง การอ่านและสิ่งพิมพ์ทางศาสนา	128,366,790	345	287	99	199	413	136	383	216	195	Recreation Reading and
ค่าซื้ออุปกรณ์การบันเทิงและกีฬา	25,155,226	68	75	-	-	83	31	68	59	15	Recreation Equipment and Sports
ค่าซื้อเครื่องเล่น สัตว์เลี้ยง ไม้ประดับ และการบันเทิง	37,746,830	102	67	10	82	104	40	123	66	38	Toys, Pets, Shurbs and Recreation
ค่าค่านับประตู ค่าเรียนและเล่นกีฬา	11,395,665	31	6	-	-	38	-	51	16	-	Admission, Sports fee
ค่าใช้จ่ายเกี่ยวกับการอ่าน/ทางศาสนาและสัตว์เลี้ยง	54,069,070	146	139	89	118	187	65	141	76	143	Reading/ Religious Activities
ค่าใช้จ่ายเกี่ยวกับการจัดงานพิธีในโอกาสพิเศษ	77,892,378	210	962	940	-	150	97	23	-	-	Special Cermony Expenses

ตาราง 4 ค่าใช้จ่ายเฉลี่ยต่อเดือนของครัวเรือน จำแนกตามสถานะทางเศรษฐกิจครัวเรือน (ต่อ)

TABLE 4 AVERAGE MONTHLY EXPENDITURE PER HOUSEHOLD, BY SOCIO-ECONOMIC CLASS (Contd.)

ประเภทของค่าใช้จ่าย	รวมทั้งสิ้น Total		ผู้ถือครองท่าอากาศยาน/เพาะเลี้ยง Farm Operators / Culture			ผู้ดำเนินงาน ของตนเอง Own-Account Workers, Non-Farm	ลูกจ้าง Employees				ผู้ไม่ ปฏิบัติงาน เชิงเศรษฐกิจ Econo- mically Inactive	
	จำนวน Number	เฉลี่ยต่อ ครัวเรือน Average per HH.	ปลูกพืช/เลี้ยงสัตว์/เพาะเลี้ยง Plant/Animal/Culture		หาของป่า/บริการ ทางเกษตร Fishing, Forestry, Agricultural services		ผู้ปฏิบัติงาน วิชาชีพ นักวิชาการ และผู้บริหาร Professional, Tech. & Adm. Workers	คนงาน ที่ไป General Workers	เกษียณ พนักงาน และให้บริการ Clerical, Sales & Services Workers	ปฏิบัติงาน ในกระบวน การผลิต Production Workers		
			ส่วนใหญ่เป็น เจ้าของที่ดิน Mainly Owning Land	ส่วนใหญ่ เช่าที่ดิน Mainly Renting Land								
ค่าใช้จ่ายที่เกี่ยวกับอุปโภคบริโภค	969,886,511	2,610	2,274	1,428	3,876	3,250	1,695	1,401	2,552	1,607	633	Non-Consumption Expenditures
ภาษี/ธรรมเนียม/ค่าปรับ	11,332,908	30	5	2	-	56	2	1	17	9	3	Taxes/Charge/Fees and Fine
ค่าสมาชิกกลุ่มอาชีพ	-	-	-	-	-	-	-	-	-	-	-	Career Membership Expense
เงินสิ่งของสิ่งให้บุคคลนอกครัวเรือน	333,794,898	898	1,141	846	875	1,272	839	385	667	488	32	Money/Material Give to Other Person
บริจาคเงินตั้งเองให้แก่องค์กรต่างๆ	4,582,505	12	7	9	8	12	3	-	14	5	5	Contribute Money/Material to NGO
เงินทำบุญ/เงินช่วยเหลืออื่นๆ	136,090,462	366	393	390	306	375	344	305	330	269	258	Other Contributions
ค่าเบี้ยประกันภัยทรัพย์สินประกันชีวิต/เงินตามปกติ	281,369,661	757	393	79	1,519	735	154	472	932	639	210	Insurances Premiums, Cremation fee etc.
เงินสมทบประกันสังคม	26,534,874	71	42	83	32	79	31	105	95	54	30	Lottery Tickets and Other Kind of Gambling
ค่าเช่าสถานที่แก่งหวงของรัฐ/และการพนันอื่นๆ	174,228,179	469	290	19	1,135	716	300	134	498	124	70	Interest Payment
ดอกเบี้ยจ่าย/ดอกเบี้ยชำระ	1,953,025	5	4	-	-	4	21	-	-	-	26	Other Expenses
ค่าใช้จ่ายอื่น ๆ	5,966,980,534	16,058	15,299	9,983	12,269	18,244	11,490	9,706	15,963	11,257	9,443	Total Consumption Expenditures
ค่าใช้จ่ายเกี่ยวกับการอุปโภคบริโภคทั้งหมด												Paid in Cash
จ่าย												Rent of Dwelling
ค่าเช่าที่อยู่อาศัย	128,278,256	345	-	-	-	586	101	302	427	321	166	Food and Beverages
อาหารและเครื่องดื่ม	1,999,732,559	5,382	5,184	3,368	4,496	5,683	4,464	4,042	5,999	4,777	3,183	Other Goods and Services
สินค้าและบริการอื่นๆ	2,818,049,537	7,584	7,955	4,597	4,800	8,938	5,045	4,299	6,437	3,864	3,803	(includes tobacco products)
(รวมยาสูบ)												Received In-kind
ไม่ใช่ค่าใช้จ่าย												Estimated Rental Value of Dwelling
ค่าประเมินค่าเช่าที่อยู่อาศัย	641,808,178	1,727	1,623	1,255	2,151	1,630	1,341	558	1,840	1,500	1,252	(include owned dwelling)
(รวมบ้านตนเอง)												Food and Beverages
อาหารและเครื่องดื่ม	259,382,199	698	420	678	755	1,053	339	412	893	543	611	Other Goods and Services
สินค้าและบริการอื่นๆ	119,729,805	322	118	86	66	353	200	92	367	252	428	(includes tobacco products)
(รวมยาสูบ)												

TABLE 5 PERCENTAGE OF HOUSEHOLDS BY INTERVALS OF MONTHLY EXPENDITURE PER HOUSEHOLD AND HOUSEHOLD SIZE

ค่าใช้จ่าย	รวมทั้งสิ้น		ขนาดของครัวเรือน (คน)					Expenditure
	total		Household Size (Persons)					
	จำนวน Number	ร้อยละ Percent	1 - 2	3 - 4	5 - 7	>= 8		
จำนวนครัวเรือน (ที่แจงนับได้ข้อมูล)	3,716	-	1,254	1,515	0.877	0.071	Total Household	
จำนวนประชากร	12,726	-	1,985	5,267	4.837	0.636	Total Population	
อัตราร้อยละของครัวเรือน	-	100.0	33.7	40.8	23.6	1.9	Percent of Households	
ขนาดของครัวเรือนเฉลี่ย	3.4	-	1.6	3.5	5.5	9.0	Average Household Size	
ค่าใช้จ่ายทั้งสิ้นต่อเดือนต่อครัวเรือน	371,588	100.0	100.0	100.0	100.0	100.0	Monthly Expenditures Per Household	
ต่ำกว่า 1,500 บาท	-	-	-	-	-	-	Less Than 1,500 Baht	
1,500 - 3,000 บาท	4,719	1.3	3.8	-	-	-	1,500 - 3,000 Baht	
3,001 - 5,000 บาท	13,726	3.7	10.5	0.4	-	-	3,001 - 5,000 Baht	
5,001 - 10,000 บาท	73,883	19.9	37.6	12.0	9.8	-	5,001 - 10,000 Baht	
10,001 - 15,000 บาท	94,110	25.3	22.1	28.6	26.3	-	10,001 - 15,000 Baht	
15,001 - 30,000 บาท	125,770	33.8	18.1	43.9	36.8	60.7	15,001 - 30,000 Baht	
30,001 - 50,000 บาท	48,299	13.0	6.5	11.6	22.6	39.3	30,001 - 50,000 Baht	
มากกว่า 50,000 บาท	11,081	3.0	1.5	3.4	4.5	-	More Than 50,000 Baht	
ค่าใช้จ่ายอุปโภคบริโภคต่อเดือนต่อครัวเรือน	371,588	100.0	100.0	100.0	100.0	100.0	Monthly Consumption Expenditures Per Household	
ต่ำกว่า 1,500 บาท	-	-	-	-	-	-	Less Than 1,500 Baht	
1,500 - 3,000 บาท	6,348	1.7	5.1	-	-	-	1,500 - 3,000 Baht	
3,001 - 5,000 บาท	18,115	4.9	14.0	0.4	-	-	3,001 - 5,000 Baht	
5,001 - 10,000 บาท	93,841	25.3	43.8	18.3	12.7	-	5,001 - 10,000 Baht	
10,001 - 15,000 บาท	100,727	27.1	20.3	31.2	30.8	14.5	10,001 - 15,000 Baht	
15,001 - 30,000 บาท	116,560	31.3	13.2	42.9	35.3	55.3	15,001 - 30,000 Baht	
30,001 - 50,000 บาท	27,062	7.3	2.1	4.3	18.0	30.2	30,001 - 50,000 Baht	
มากกว่า 50,000 บาท	9,134	2.5	1.5	2.9	3.1	-	More Than 50,000 Baht	

ตาราง 5 อัตราร้อยละของครัวเรือน จำนวนตามค่าใช้จ่ายและตามขนาดของครัวเรือน (ต่อ)

TABLE 5 PERCENTAGE OF HOUSEHOLDS BY INTERVALS OF MONTHLY EXPENDITURE PER HEAD AND HOUSEHOLD SIZE (Contd.)

ค่าใช้จ่าย	รวมทั้งสิ้น		ขนาดของครัวเรือน (คน)					Expenditure
	จำนวน Number	ร้อยละ Percent	Household Size (Persons)					
			1 - 2	3 - 4	5 - 7	>= 8		
<b>ค่าใช้จ่ายทั้งสิ้นต่อเดือนคน</b>	<b>371,588</b>	<b>100.0</b>	<b>100.0</b>	<b>100.0</b>	<b>100.0</b>	<b>100.0</b>	<b>100.0</b>	<b>Monthly Expenditures Per Capita</b>
ต่ำกว่า 500 บาท	-	-	-	-	-	-	-	Less Than 500 Baht
500 - 1,500 บาท	7,521	2.0	2.5	0.4	4.3	-	-	500 - 1,500 Baht
1,501 - 3,000 บาท	66,357	17.9	9.5	12.2	36.0	62.3	-	1,501 - 3,000 Baht
3,001 - 5,000 บาท	109,693	29.5	16.8	39.8	30.8	19.3	-	3,001 - 5,000 Baht
5,001 - 10,000 บาท	138,504	37.3	46.1	37.5	25.8	18.4	-	5,001 - 10,000 Baht
10,001 - 15,000 บาท	31,703	8.5	14.4	7.6	2.4	-	-	10,001 - 15,000 Baht
15,001 - 30,000 บาท	14,693	4.0	8.2	2.5	0.8	-	-	15,001 - 30,000 Baht
30,001 - 50,000 บาท	2,809	0.8	2.2	-	-	-	-	30,001 - 50,000 Baht
มากกว่า 50,000 บาท	308	0.1	0.2	-	-	-	-	More Than 50,000 Baht
<b>ค่าใช้จ่ายอุปโภคบริโภคต่อเดือนต่อคน</b>	<b>371,588</b>	<b>100.0</b>	<b>100.0</b>	<b>100.0</b>	<b>100.0</b>	<b>100.0</b>	<b>100.0</b>	<b>Monthly Consumption Expenditures Per Capita</b>
ต่ำกว่า 500 บาท	-	-	-	-	-	-	-	Less Than 500 Baht
500 - 1,500 บาท	8,454	2.3	2.5	0.4	5.3	-	-	500 - 1,500 Baht
1,501 - 3,000 บาท	90,205	24.3	13.5	20.5	42.5	69.8	-	1,501 - 3,000 Baht
3,001 - 5,000 บาท	116,253	31.3	26.0	39.0	26.4	20.5	-	3,001 - 5,000 Baht
5,001 - 10,000 บาท	123,053	33.1	39.1	34.9	23.3	9.7	-	5,001 - 10,000 Baht
10,001 - 15,000 บาท	23,688	6.4	12.6	4.3	1.7	-	-	10,001 - 15,000 Baht
15,001 - 30,000 บาท	8,696	2.3	5.3	0.9	0.8	-	-	15,001 - 30,000 Baht
30,001 - 50,000 บาท	931	0.3	0.7	-	-	-	-	30,001 - 50,000 Baht
มากกว่า 50,000 บาท	308	0.1	0.2	-	-	-	-	More Than 50,000 Baht

ตาราง 6 ขอบเขตจำกัดชั้นค่าใช้จ่ายอุปโภคบริโภค และจำนวนประชากรแบ่งเป็น 10 กลุ่มอันดับของครัวเรือนจำแนกตามค่าใช้จ่ายอุปโภคบริโภคต่อเดือนต่อคน  
 TABLE 6 CLASS LIMIT, TOTAL CONSUMPTION EXPENDITURE AND TOTAL POPULATION FOR DECILE GROUPS OF HOUSEHOLDS ORDERED BY  
 PER CAPITA CONSUMPTION EXPENDITURE FOR ALL HOUSEHOLDS

เปอร์เซ็นต์ไทล์ Percentile	จำนวนครัวเรือน Number of HH. (h <sub>i</sub> )		ค่าสูงสุดของค่าใช้จ่าย อุปโภคบริโภคต่อเดือน ต่อคนของเปอร์เซ็นต์ไทล์ Upper Limit Per Capita Cons. Exp. of Percentile (A11)		ค่าใช้จ่ายอุปโภคบริโภค Consumption Expenditure (A08)			จำนวนประชากร Number of Population (A04)			ขนาดของครัวเรือนเฉลี่ย Average Household Size (A04)		
	แต่ละกลุ่ม Each Group	สะสม Cumulative	แต่ละกลุ่ม Each Group	สะสม Cumulative	รวมทั้งสิ้น Total		เปอร์เซ็นต์ส่วนแบ่ง Percent Share		รวมทั้งสิ้น Total		เปอร์เซ็นต์ส่วนแบ่ง Percent Share		
					แต่ละกลุ่ม Each Group	สะสม Cumulative	แต่ละกลุ่ม Each Group	สะสม Cumulative	แต่ละกลุ่ม Each Group	สะสม Cumulative	แต่ละกลุ่ม Each Group	สะสม Cumulative	
(1)	(2)	(3)	(4)	(5)	(6)	(7)	(8)	(9)	(10)	(11)	(12)	(13)	(14)
10	37,770	37,770	2,014	301,994,671	301,994,671	5,061	5,061	177,237	177,237	13,927	13,927	4,693	4,693
20	37,346	75,116	2,714	385,226,055	687,220,726	6,456	11,517	164,253	341,490	12,907	26,834	4,398	4,546
30	37,024	112,140	3,110	404,272,629	1,091,493,355	6,775	18,292	138,433	479,923	10,878	37,712	3,739	4,280
40	37,202	149,342	3,730	493,157,329	1,584,650,684	8,265	26,557	143,355	623,278	11,265	48,976	3,853	4,173
50	36,502	185,844	4,324	480,551,090	2,065,201,774	8,053	34,610	119,460	742,738	9,387	58,364	3,273	3,997
60	37,882	223,726	5,282	581,379,777	2,646,581,551	9,743	44,354	121,482	864,220	9,546	67,909	3,207	3,863
70	36,810	260,535	5,890	592,978,705	3,239,560,256	9,938	54,291	107,534	971,754	8,450	76,359	2,921	3,730
80	37,088	297,624	7,101	754,097,883	3,993,658,139	12,638	66,929	116,894	1,088,648	9,185	85,545	3,152	3,658
90	37,202	334,826	9,729	829,338,912	4,822,997,051	13,899	80,828	101,038	1,189,686	7,939	93,484	2,716	3,553
(95)	19,138	353,964	12,379	447,802,669	5,270,799,720	7,505	88,333	40,308	1,229,994	3,167	96,652	2,106	3,475
100	36,762	371,588	60,012	1,143,998,712	5,966,995,763	19,172	100,000	82,920	1,272,606	6,516	100,000	2,256	3,425

ตาราง 7 จำนวนหนี้เงินเฉลี่ยต่อครัวเรือน จำแนกตามวัตถุประสงค์ของการกู้ยืมและสถานะทางเศรษฐกิจของครัวเรือน

TABLE 7 AVERAGE DEBT PER HOUSEHOLD BY PURPOSES OF BORROWING AND SOCIO-ECONOMIC CLASS

(บาท-บาท)

วัตถุประสงค์ของการกู้ยืม	รวมทั้งสิ้น		ผู้ถือครองทำเกษตร/เพาะเลี้ยง			ผู้ดำเนินงานของตนเองที่ไม่ใช่เกษตรกร	ลูกจ้าง					ผู้ไม่ได้ปฏิบัติงานเชิงเศรษฐกิจ	วัตถุประสงค์การกู้ยืม	
	จำนวน	เฉลี่ยต่อครัวเรือน	Farm Operators / Culture		ผู้ปฏิบัติงานวิชาชีพ นักวิชาการ และนักบริหาร		พนักงานทั่วไป	พนักงานขาย	เสมียน	ผู้ปฏิบัติงานในกระบวนการผลิต	ผู้ปฏิบัติงาน			ผู้ปฏิบัติงาน
			ปลูกพืช/เลี้ยงสัตว์	ส่วนใหญ่เป็นเจ้าของที่ดิน										
จำนวนครัวเรือน (ปีเฉพาะที่ได้ข้อมูล)	3,716	-	0.497	0.037	0.061	0.979	0.244	0.094	0.402	0.401	0.299	0.401	0.299	Total Household
จำนวนประชากร	12,726	-	1,799	0.135	0.204	3,541	0.811	0.293	1,472	2,480	0.614	1,376	0.614	Total Population
จำนวนหนี้เงิน	529,607.72	-	32,047.30	2,434.41	13,926.13	199,670.24	15,699.08	5,604.55	143,924.39	98,245.20	4,870.32	13,186.10	4,870.32	Total Debt
อัตราร้อยละหนี้เงินของครัวเรือน	100.0	-	6.1	0.5	2.6	37.7	3.0	1.1	27.2	18.6	0.9	2.5	0.9	Percent of Debt
อัตราร้อยละของครัวเรือน	100.0	-	13.4	1.0	1.6	26.4	6.6	2.5	10.8	18.9	8.1	10.8	8.1	Percent of Households
ขนาดของครัวเรือนเฉลี่ย		3.4	3.6	3.6	3.4	3.6	3.3	3.1	3.7	3.5	2.1	3.4	2.1	Average Household Size
หนี้เงินทั้งสิ้น	52,960,771,572	142,526	64,496	65,213	229,389	203,902	64,332	59,393	358,146	140,142	16,276	32,868	16,276	Total Debt
ใช้ซื้อ/เช่าซื้อบ้านและ/หรือที่ดิน	22,944,280,911	61,747	21,439	21,989	226,962	49,004	11,441	-	205,906	95,161	399	9,561	399	Purchase/Hire Purchase House and/or Loan
ใช้ในการศึกษา	1,937,406,279	5,214	3,616	-	-	2,875	1,390	-	14,993	9,213	-	4,832	-	Education
ใช้ชื้ออุปโภคบริโภคอื่นๆ ในครัวเรือน	18,604,982,633	50,069	34,418	5,584	-	81,363	46,748	52,195	108,576	27,588	12,401	15,076	12,401	Household Consumption
ใช้ในการทำธุรกิจ	5,916,922,597	15,923	-	-	-	54,340	4,753	-	-	5,833	-	1,764	-	Business
ใช้ในการทำการเกษตร	3,532,283,463	9,506	5,022	37,641	2,428	16,320	-	7,198	28,671	2,346	2,644	1,635	2,644	Farming
อื่นๆ	24,895,689	67	-	-	-	-	-	-	-	-	832	-	832	Others
หนี้ในระบบ	51,842,027,493	139,515	62,246	65,213	227,366	198,830	61,396	53,376	358,100	136,940	14,473	30,663	14,473	Loan from Formal Sector
ใช้ซื้อ/เช่าซื้อบ้านและ/หรือที่ดิน	22,857,690,213	61,514	21,439	21,989	226,962	48,623	9,680	-	205,859	95,161	249	9,561	249	Purchase/Hire Purchase House and/or Loan
ใช้ในการศึกษา	1,909,601,397	5,139	3,616	-	-	2,591	1,390	-	14,993	9,213	-	4,832	-	Education
ใช้ชื้ออุปโภคบริโภคอื่นๆ ในครัวเรือน	17,975,062,308	48,374	32,875	5,584	-	79,626	45,573	50,642	108,576	24,532	11,187	12,851	11,187	Household Consumption
ใช้ในการทำธุรกิจ	5,645,156,068	15,192	-	-	-	51,669	4,753	-	-	5,688	-	1,764	-	Business
ใช้ในการทำการเกษตร	3,429,621,818	9,230	4,316	37,641	405	16,320	-	2,734	28,671	2,346	2,205	1,635	2,205	Farming
อื่นๆ	24,895,689	67	-	-	-	-	-	-	-	-	832	-	832	Others
หนี้นอกระบบ	1,118,744,079	3,011	2,250	-	2,023	5,072	2,936	6,017	46	3,202	1,804	2,225	1,804	Loan from Informal Sector
ใช้ซื้อ/เช่าซื้อบ้านและ/หรือที่ดิน	86,590,698	233	-	-	-	381	1,761	-	46	-	150	-	150	Purchase/Hire Purchase House and/or Loan
ใช้ในการศึกษา	27,804,882	75	-	-	-	284	-	-	-	-	-	-	-	Education
ใช้ชื้ออุปโภคบริโภคอื่นๆ ในครัวเรือน	629,920,325	1,695	1,543	-	-	1,736	1,175	1,553	-	3,056	1,214	2,225	1,214	Household Consumption
ใช้ในการทำธุรกิจ	271,766,529	731	-	-	-	2,671	-	-	-	146	-	-	-	Business
ใช้ในการทำการเกษตร	102,661,645	276	706	-	2,023	-	-	4,464	-	-	440	-	440	Farming

ตาราง 8 จำนวนหนี้เฉลี่ยต่อครัวเรือนที่เป็นหนี้ จำนวนตามวัตถุประสงค์ของทางเศรษฐกิจของครัวเรือน

TABLE 8 AVERAGE AMOUNT OF DEBT PER HOUSEHOLD HAVING DEBT BY PURPOSES OF BORROWING AND SOCIO-ECONOMIC CLASS

วัตถุประสงค์ของการกู้ยืม	รวมทั้งสิ้น		ผู้ถือครองกิจการเกษตร/เพาะเลี้ยง				ผู้ดำเนินการธุรกิจของตนเอง ที่ไม่ใช่การเกษตร	ลูกจ้าง					ผู้ไม่ได้ปฏิบัติงานเชิงเศรษฐกิจ	วัตถุประสงค์ของการยืมเงิน
	จำนวน	เฉลี่ยต่อครัวเรือน Average per HH.	Farm Operators / Culture		Practicing Agriculture / Culture			Employees						
			ปลูกพืช/เลี้ยงสัตว์/เพาะเลี้ยง		ประมง, ป่าไม้, สัตว์เลี้ยง			คนงาน เกษตร Farm Workers	คนงานทั่วไป General Workers	เสมียน พนักงานขาย และให้บริการ Clerical, Sales & Services Workers	ปฏิบัติงานในกระบวนการผลิต			
			ส่วนใหญ่เป็น	ส่วนน้อย	ส่วนใหญ่	ส่วนน้อย					Production Workers			
จำนวนครัวเรือนที่เป็นหนี้ (หน่วย : แสน)	2,179	-	0.289	0.031	0.639	0.258	0.139	0.075	0.383	0.263	0.088	0.088	Total of Household Having Debt (in 100 thousand)	
อัตราร้อยละของครัวเรือนที่เป็นหนี้	100.0	-	13.3	1.4	29.3	11.8	6.4	3.4	17.6	12.0	4.1	4.1	Percent of Households Having Debt	
หนี้สินทั้งสิ้น	52,960,771,572	243,056	110,780	454,302	312,499	558,608	113,296	75,220	256,384	50,224	55,134	55,134	Total Debt	
ใช้ซื้อ/เช่าซื้อบ้านและ/หรือที่ดิน	22,944,280,911	105,300	36,824	449,494	75,103	321,155	20,149	-	174,093	14,610	1,351	1,351	Purchase/Hire Purchase House and/or Loan	
ใช้ในการศึกษา	1,937,406,279	8,891	6,212	-	4,407	23,385	2,448	-	16,855	7,383	-	-	Education	
ใช้จ่ายอุปโภคบริโภคอื่นๆ ในครัวเรือน	18,604,982,633	85,385	59,118	-	124,696	169,349	82,329	66,104	50,472	23,037	42,908	42,908	Household Consumption	
ใช้ในการทำธุรกิจ	5,916,922,597	27,155	-	-	83,281	-	8,370	-	10,672	2,696	-	-	Business	
ใช้ในการทำเกษตร	3,532,283,463	16,211	8,626	4,808	25,013	44,719	-	9,116	4,293	2,498	8,957	8,957	Farming	
อื่นๆ	24,895,689	114	-	-	-	-	-	-	-	-	2,818	2,818	Others	
หนี้ในระบบ	51,842,027,493	237,922	106,916	450,295	304,725	558,536	108,126	67,600	250,527	46,823	49,025	49,025	Loan from Formal Sector	
ใช้ซื้อ/เช่าซื้อบ้านและ/หรือที่ดิน	22,857,690,213	104,902	36,824	449,494	74,519	321,083	17,048	-	174,093	14,610	844	844	Purchase/Hire Purchase House and/or Loan	
ใช้ในการศึกษา	1,909,601,397	8,764	6,212	-	3,971	23,385	2,448	-	16,855	7,383	-	-	Education	
ใช้จ่ายอุปโภคบริโภคอื่นๆ ในครัวเรือน	17,975,062,308	82,494	56,467	-	122,035	169,349	80,260	64,137	44,880	19,636	37,895	37,895	Household Consumption	
ใช้ในการทำธุรกิจ	5,645,156,068	25,908	-	-	79,188	-	8,370	-	10,406	2,696	-	-	Business	
ใช้ในการทำเกษตร	3,429,621,818	15,740	7,413	801	25,013	44,719	-	3,463	4,293	2,498	7,467	7,467	Farming	
อื่นๆ	24,895,689	114	-	-	-	-	-	-	-	-	2,818	2,818	Others	
หนี้นอกระบบ	1,118,744,079	5,134	3,864	4,007	7,773	72	5,170	7,620	5,858	3,401	6,109	6,109	Loan from Informal Sector	
ใช้ซื้อ/เช่าซื้อบ้านและ/หรือที่ดิน	86,590,698	397	-	-	584	72	3,101	-	-	-	506	506	Purchase/Hire Purchase House and/or Loan	
ใช้ในการศึกษา	27,804,882	128	-	-	435	-	-	-	-	-	-	-	Education	
ใช้จ่ายอุปโภคบริโภคอื่นๆ ในครัวเรือน	629,920,325	2,891	2,651	-	2,661	-	2,069	1,967	5,591	3,401	4,113	4,113	Household Consumption	
ใช้ในการทำธุรกิจ	271,766,529	1,247	-	-	4,093	-	-	-	267	-	-	-	Business	
ใช้ในการทำเกษตร	102,661,645	471	1,213	4,007	-	-	-	5,653	-	-	1,490	1,490	Farming	

(Unit: Baht)



ตาราง 9 อัตราร้อยละของครัวเรือนที่รายงานการเป็นเจ้าของที่ดินเกษตรที่ปลูก จำแนกตามสถานะทางเศรษฐกิจสังคมของครัวเรือน

TABLE 9 PERCENTAGE OF HOUSEHOLDS REPORTING OWNERSHIP OF SOME SELECTED DURABLE GOODS BY SOCIO - ECONOMIC CLASS

สินทรัพย์	รวมทั้งสิ้น		ผู้ถือครองที่การเกษตร / พาะเลี้ยง			ลูกจ้าง					Total Households (in 100 thousand) (Private Use) Bed (Wood or Metal) Cooking Stove - Gas Cooking Stove - Electric Microwave Oven Electric Pot Refrigerator Electric Iron Electric Cooking Pot Electric Fan Radio T.V. Video/VCD/DVD Player Washing Machine Air Conditioner Water Boiler Home Computer Computer with Internet Connected	
	รวมทั้งหมด		Farm Operators / Culture			ผู้ดำเนินงาน วิชาชีพ และนักบริหาร และนักบริหาร Professional, Tech. & Adin. Workers	คนงาน เกษตร Farm Workers	คนงาน ทั่วไป General Workers	พนักงาน และให้บริการ Clerical, Sales & Services Workers	ผู้ปฏิบัติงาน ในกระบวนการ การผลิต Production Workers		ผู้ไม่ได้ ปฏิบัติงาน Econo- mically Inactive
	จำนวน Number	ร้อยละ Percent	ส่วนใหญ่เป็น เจ้าของที่ดิน Mainly Owning Land	ส่วนใหญ่ เช่าที่ดิน Mainly Renting Land	ส่วนหนึ่งของ ประมง, ป่าไม้, ล่าสัตว์, หรือบริการ Fishing Forestry Agricultural Services							
จำนวนครัวเรือน (ที่ลงบัญชีข้อมูล) (หน่วย : แสน) (ใช้ในครัวเรือน)	3,716	-	0.497	0.037	0.061	0.402	0.244	0.094	0.701	0.401	0.299	
เตียงนอนไม้หรือโลหะ	248,901	67.0	71.5	58.2	72.2	80.3	50.9	49.5	66.9	44.8	74.3	
เตาปรุงอาหาร-แก๊ส	340,858	91.7	96.7	100.0	100.0	93.6	95.6	70.0	91.8	81.5	82.8	
เตาปรุงอาหาร-ไฟฟ้า	23,534	6.3	-	-	-	6.4	-	13.3	10.7	14.6	9.0	
เตาอบไมโครเวฟ	46,876	12.6	3.6	-	30.3	31.9	3.4	-	10.2	2.0	10.6	
กระติกต้มน้ำไฟฟ้า	303,973	81.8	91.3	81.7	83.8	87.2	80.8	77.7	78.8	71.9	65.9	
ตู้เย็น	327,993	88.3	96.3	100.0	83.8	90.3	92.5	56.5	92.8	79.6	78.2	
เตารีดไฟฟ้า	332,447	89.5	86.4	76.5	66.1	98.0	88.2	69.9	98.0	88.7	69.8	
หม้อหุงต้มอาหารไฟฟ้า	361,746	97.4	98.1	100.0	100.0	100.0	100.0	92.3	95.1	98.4	92.8	
พัดลม	360,814	97.1	96.6	100.0	100.0	96.0	95.6	92.3	96.1	97.4	93.7	
วิทยุ	208,979	56.2	39.6	64.4	51.0	71.6	60.0	32.7	58.6	52.5	42.6	
โทรทัศน์	359,020	96.6	98.2	100.0	100.0	94.3	95.6	100.0	96.6	91.8	91.0	
เครื่องเล่นวีซีดี/ดีวีดี/ดีวีดี	261,157	70.3	70.4	39.8	68.2	84.7	65.5	86.6	70.4	71.3	40.9	
เครื่องซักผ้า	202,939	54.6	51.4	17.3	50.5	80.7	44.0	25.2	55.1	33.2	34.7	
เครื่องปรับอากาศ	49,160	13.2	6.0	-	-	30.8	-	-	14.4	-	6.4	
เครื่องทำน้ำร้อน/น้ำอุ่นในห้องน้ำ	21,871	5.9	1.7	-	-	20.2	-	-	4.4	-	6.4	
เครื่องคอมพิวเตอร์	73,661	19.8	12.9	-	15.1	57.2	7.7	9.1	23.6	2.3	6.7	
เครื่องคอมพิวเตอร์ ที่เชื่อมต่อกับอินเทอร์เน็ต	34,639	9.3	7.3	-	15.1	31.6	-	-	10.0	-	4.4	

TABLE 9 PERCENTAGE OF HOUSEHOLDS REPORTING OWNERSHIP OF SOME SELECTED DURABLE GOODS BY SOCIO - ECONOMIC CLASS (Contd.)

สินทรัพย์	รวมทั้งสิ้น		ผู้ถือครองท่าการเกษตร /เพาะเลี้ยง				ผู้ดำเนินงาน ของตนเอง ที่มีอาชีพการเกษตร Own-Account Workers, Non-Farm	ลูกจ้าง Employees					ผู้มีได้ ปฏิบัติงาน เชิงเศรษฐกิจ Econo- mically Inactive
	จำนวน Number	ร้อยละ Percent	ปลูกพืช/เลี้ยงสัตว์/เพาะเลี้ยง		ประมง,ป่าไม้,ล่าสัตว์, หาของป่า,บริการ ทางการเกษตร Fishing Forestry	Agricultural Services		ผู้ปฏิบัติงาน วิชาชีพ นักวิชาการ และนักบริหาร Professional, Tech. & Adm. Workers	คนงาน ทั่วไป General Workers	พนักงาน ขาย และให้บริการ Clerical, Sales & Services Workers	ผู้ปฏิบัติงาน ในกระบวนการ การผลิต Production Workers	ผู้ไม่ ปฏิบัติงาน เชิงเศรษฐกิจ	
			ส่วนใหญ่เป็น เจ้าของที่ดิน Mainly Owning Land	ส่วนใหญ่ เช่าที่ดิน Mainly Renting Land									
โทรศัพท์ (รวมเครื่องต่อพ่วง PCT)	101,402	27.3	24.9	17.3	30.8	33.8	57.4	-	-	31.7	4.2	21.4	Telephone (include PCT.)
โทรศัพท์เคลื่อนที่	311,582	83.9	77.7	76.5	73.7	88.9	96.6	64.4	91.2	82.1	82.1	57.3	Mobile Phone
โทรสาร	2,215	0.6	-	-	-	1.6	1.6	-	-	-	-	-	Facsimile
หลอดไฟนีออน	368,228	99.1	98.1	100.0	100.0	99.1	100.0	100.0	100.0	100.0	100.0	94.8	Fluorescences
หลอดไฟดวงโคม	34,593	9.3	6.6	-	15.1	11.3	20.6	-	7.1	6.2	6.2	12.0	Light Bulbs
หลอดตะเกียบ	38,498	10.4	7.6	-	15.1	9.5	22.7	18.1	9.9	8.1	8.1	8.7	Compact Fluorescent Lamp
สมาชิกที่ใช้อินเทอร์เน็ต (ใช้ในครัวเรือน และ/หรือ ใช้ในธุรกิจ)	123,548	33.2	23.8	18.3	30.3	29.8	85.2	-	44.0	23.4	23.4	15.7	Members Accessed to Internet (Private and/or Business Use)
รถจักรยาน	96,078	25.9	33.4	39.8	20.2	28.6	26.8	18.4	16.7	26.5	26.5	14.1	Bicycle
รถจักรยานยนต์	312,100	84.0	91.1	76.5	73.7	87.9	84.5	79.0	87.1	87.3	87.3	41.2	Motorcycle
รถยนต์ส่วนบุคคล	40,797	11.0	2.8	-	-	16.7	29.6	9.1	12.1	-	-	6.1	Automobile
รถบรรทุกเล็ก/รถปิกอัพ	82,967	22.3	36.6	-	30.8	37.3	29.1	-	9.6	3.1	3.1	9.2	Pickup, Van
รถตู้	3,281	0.9	3.1	22.6	-	-	-	-	-	-	-	2.9	Other Mini - Truck
รถไถเดิน และรถอื่น ๆ ประเภทเดียวกัน	10,001	2.7	3.1	-	50.5	3.5	4.8	-	-	-	-	-	Motor - Boat

ตาราง 10 อัตราร้อยละของครัวเรือน จำนวนตามลักษณะที่สำคัญของครัวเรือน และสถานะทางเศรษฐกิจสังคมของครัวเรือน

TABLE 10 PERCENTAGE OF HOUSEHOLDS BY SELECTED HOUSING CHARACTERISTICS AND SOCIO-ECONOMIC CLASS

ลักษณะที่สำคัญของครัวเรือน	รวมทั้งสิ้น Total		ผู้ถือครองที่การเกษตร / เพาะเลี้ยง Farm Operators / Culture				ลูกจ้าง Employees					ผู้ไม่ได้ ปฏิบัติงาน เชิงเศรษฐกิจ Econo- mically Inactive	Selected Housing Characteristics
	จำนวน Number	ร้อยละ Percent	ปลูกพืช/เลี้ยงสัตว์/เพาะเลี้ยง Plant/Animal/Culture		ส่วนใหญ่ ส่วนใหญ่		ผู้ดำเนินการ วิชาชีพ และนักบริหาร Professional, Tech. & Adm. Workers	คนงาน ทั่วไป General Workers	พนักงาน และให้บริการ Clerical, Sales & Services Workers	ผู้ปฏิบัติงาน ในกระบวน การผลิต Production Workers	Total Household (in 100 thousand)		
			ส่วนใหญ่เป็น Mainly Owning Land	ส่วนใหญ่ Mainly Renting Land	ประเภท ประเภท	ประเภท ประเภท							
จำนวนครัวเรือน (ทั้งหมด) จำนวนประชากร	3,716 12,726	- -	0.497 1.799	0.037 0.135	0.061 0.204	0.979 3.541	0.402 1.472	0.094 0.293	0.701 2.480	0.401 1.376	0.299 0.614	Total Population	
1. ขนาดของครัวเรือน (รวมคนรับใช้)	371,588	100.0	100.0	100.0	100.0	100.0	100.0	100.0	100.0	100.0	100.0	Household Size (include servants)	
1-2 คน	125,406	33.7	26.7	46.1	44.0	28.2	33.5	52.5	30.7	31.6	75.0	One to Two Persons	
3-4 คน	151,454	40.8	44.3	17.3	30.8	43.3	33.5	15.9	38.9	48.7	17.9	Three to Four Persons	
5-7 คน	87,672	23.6	29.0	36.6	25.2	25.0	31.5	31.6	28.5	15.5	7.1	Five to Seven Persons	
8 คนขึ้นไป	7,055	1.9	-	-	-	3.5	1.5	-	1.9	4.2	-	Eight Persons or More	
2. ขนาดของครัวเรือน (ไม่รวมคนรับใช้ลูกจ้าง)	371,588	100.0	100.0	100.0	100.0	100.0	100.0	100.0	100.0	100.0	100.0	Household Size (exclude servants/employee)	
1-2 คน	126,876	34.1	26.7	46.1	44.0	29.1	33.5	52.5	30.7	31.6	76.7	One to Two Persons	
3-4 คน	149,985	40.4	44.3	17.3	30.8	42.3	33.5	15.9	38.9	48.7	16.1	Three to Four Persons	
5-7 คน	87,672	23.6	29.0	36.6	25.2	25.0	31.5	31.6	28.5	15.5	7.1	Five to Seven Persons	
8 คนขึ้นไป	7,055	1.9	-	-	-	3.5	1.5	-	1.9	4.2	-	Eight Persons or More	
3. จำนวนผู้ทำงานหารายได้ (ไม่รวมคนรับใช้)	371,588	100.0	100.0	100.0	100.0	100.0	100.0	100.0	100.0	100.0	100.0	No. of Earners (exclude servants)	
ไม่มีผู้ทำงานหารายได้	14,503	3.9	-	-	-	-	-	-	-	-	48.5	None	
มีผู้ทำงานหารายได้ 1 คน	106,884	28.8	22.2	17.3	59.1	26.7	39.6	43.5	31.6	24.9	34.4	One Person	
มีผู้ทำงานหารายได้ 2-3 คน	216,291	58.2	68.2	82.7	25.8	61.0	43.1	56.5	59.6	67.2	17.2	Two to Three Persons	
มีผู้ทำงานหารายได้ 4 คนขึ้นไป	33,911	9.1	9.6	-	15.1	12.3	17.3	-	8.7	7.9	-	Four Persons or More	

ตาราง 10 อัตราร้อยละของครัวเรือน จำนวนตามลักษณะที่สำคัญของครัวเรือน และสถานะทางเศรษฐกิจของครัวเรือน (ต่อ)

TABLE 10 PERCENTAGE OF HOUSEHOLDS BY SELECTED HOUSING CHARACTERISTICS AND SOCIO-ECONOMIC CLASS (Contd.)

ลักษณะที่สำคัญของครัวเรือน	รวมทั้งสิ้น		ผู้ถือครองทำการเกษตร / พาะเลี้ยง				ผู้ดำเนินธุรกิจของตนเอง ที่ไม่ใช่การเกษตร	ลูกจ้าง					ผู้มีรายได้ ปฏิบัติงาน เชิงเศรษฐกิจ	Selected Housing Characteristics	
	จำนวน	ร้อยละ	Farm Operators / Culture		ประมง, ป่าไม้, ล่าสัตว์, ทางของป่า, บริการ	คณงาน เกษตร		คณงาน ทั่วไป	พนักงานขาย และให้บริการ	พนักงาน และให้บริการ	ผู้ปฏิบัติงาน ในกระบวน การผลิต	ผู้ปฏิบัติงาน วิชาชีพ นักวิชาการ และนักบริหาร			ผู้ปฏิบัติงาน ในกระบวน การผลิต
			Plant/Animal/Culture	ส่วนใหญ่ เป็นเจ้าของ											
<b>4. ค่าใช้จ่ายที่ถึงเดือนของครัวเรือน</b>	<b>371,588</b>	<b>100.0</b>	<b>100.0</b>	<b>100.0</b>	<b>100.0</b>	<b>100.0</b>	<b>100.0</b>	<b>100.0</b>	<b>100.0</b>	<b>100.0</b>	<b>100.0</b>	<b>100.0</b>	<b>100.0</b>	<b>100.0</b>	<b>Monthly Expenditures Per Household</b>
ต่ำกว่า 1,500 บาท	-	-	-	-	-	-	-	-	-	-	-	-	-	-	Less Than 1,500 Baht
1,500 - 3,000 บาท	4,719	1.3	3.3	23.5	-	-	-	-	-	-	-	1.6	-	5.2	1,500 - 3,000 Baht
3,001 - 5,000 บาท	13,726	3.7	2.0	-	-	3.0	10.4	13.4	-	-	-	-	-	20.1	3,001 - 5,000 Baht
5,001 - 10,000 บาท	73,883	19.9	18.9	-	44.0	19.6	14.9	30.1	17.8	29.3	29.3	29.3	37.1	37.1	5,001 - 10,000 Baht
10,001 - 15,000 บาท	94,110	25.3	24.5	53.9	25.8	15.5	42.8	38.2	30.9	39.6	39.6	29.4	24.5	24.5	10,001 - 15,000 Baht
15,001 - 30,000 บาท	125,770	33.8	36.8	22.6	-	35.7	28.5	18.4	38.6	29.4	29.4	-	9.0	9.0	15,001 - 30,000 Baht
30,001 - 50,000 บาท	48,299	13.0	12.1	-	30.3	23.9	3.4	-	10.0	-	-	-	4.1	4.1	30,001 - 50,000 Baht
มากกว่า 50,000 บาท	11,081	3.0	2.5	-	-	2.3	-	-	2.7	-	-	-	-	-	More Than 50,000 Baht
<b>5. ค่าใช้จ่ายอุปโภคบริโภคต่อเดือนของครัวเรือน</b>	<b>371,588</b>	<b>100.0</b>	<b>100.0</b>	<b>100.0</b>	<b>100.0</b>	<b>100.0</b>	<b>100.0</b>	<b>100.0</b>	<b>100.0</b>	<b>100.0</b>	<b>100.0</b>	<b>100.0</b>	<b>100.0</b>	<b>100.0</b>	<b>Monthly Consumption Expenditures Per Household</b>
ต่ำกว่า 1,500 บาท	-	-	-	-	-	-	-	-	-	-	-	-	-	-	Less Than 1,500 Baht
1,500 - 3,000 บาท	6,348	1.7	3.3	23.5	-	-	-	-	-	-	-	1.6	-	10.7	1,500 - 3,000 Baht
3,001 - 5,000 บาท	18,115	4.9	2.0	-	-	5.7	10.4	26.7	1.1	-	-	-	18.9	18.9	3,001 - 5,000 Baht
5,001 - 10,000 บาท	93,841	25.3	26.7	17.3	54.1	23.3	26.5	32.7	22.4	44.9	44.9	36.2	32.8	32.8	5,001 - 10,000 Baht
10,001 - 15,000 บาท	100,727	27.1	31.7	59.2	15.6	16.9	34.3	22.3	35.2	36.2	36.2	17.3	24.5	24.5	10,001 - 15,000 Baht
15,001 - 30,000 บาท	116,360	31.3	25.9	-	30.3	42.0	28.8	18.4	33.3	17.3	17.3	-	9.0	9.0	15,001 - 30,000 Baht
30,001 - 50,000 บาท	27,062	7.3	7.9	-	-	10.7	-	-	5.4	-	-	-	4.1	4.1	30,001 - 50,000 Baht
มากกว่า 50,000 บาท	9,134	2.5	2.5	-	-	1.5	-	-	2.7	-	-	-	-	-	More Than 50,000 Baht

ตาราง 10 อัตราร้อยละของครัวเรือน จำแนกตามลักษณะที่สำคัญของครัวเรือน และสถานะทางเศรษฐกิจสังคมของครัวเรือน (ต่อ)

TABLE 10 PERCENTAGE OF HOUSEHOLDS BY SELECTED HOUSING CHARACTERISTICS AND SOCIO-ECONOMIC CLASS (Contd.)

ลักษณะที่สำคัญของครัวเรือน	รวมทั้งสิ้น		ผู้ถือครองที่ทำการเกษตร / เพาะเลี้ยง				ลูกจ้าง					ผู้มีได้ปฏิบัติงานเชิงเศรษฐกิจ	Monthly Expenditures Per Capita
	Total		Farm Operators / Culture		ผู้ดำเนินการของตนเอง	ผู้ปฏิบัติงานวิชาชีพ	Employees			ผู้ปฏิบัติงานในกระบวนการผลิต	ผู้ไม่ได้ปฏิบัติงานเชิงเศรษฐกิจ		
	จำนวน	ร้อยละ	ปลูกพืช/เลี้ยงสัตว์เพาะเลี้ยง	ส่วนใหญ่เช่าที่ดิน			ส่วนใหญ่เป็นเจ้าของที่ดิน	คณากร	พนักงาน				
ลักษณะที่สำคัญของครัวเรือน	จำนวน	ร้อยละ	ปลูกพืช/เลี้ยงสัตว์เพาะเลี้ยง	ส่วนใหญ่เช่าที่ดิน	ส่วนใหญ่เป็นเจ้าของที่ดิน	ผู้ดำเนินการของตนเอง	ผู้ปฏิบัติงานวิชาชีพ	คณากร	พนักงาน	เสมียนพนักงาน	ผู้ปฏิบัติงานในกระบวนการผลิต	ผู้ไม่ได้ปฏิบัติงานเชิงเศรษฐกิจ	Monthly Expenditures Per Capita
	Number	Percent	Plant/Animal/Culture	Mainly Renting Land	Mainly Owning Land	Own-Account Workers, Non-Farm	Professional, Tech. & Adm. Workers	Farm Workers	General Workers	Clerical, Sales & Services Workers	Production Workers	Economically Inactive	
6. ค่าใช้จ่ายที่ดินต่อเดือนต่อคน	371,588	100.0	100.0	100.0	100.0	100.0	100.0	100.0	100.0	100.0	100.0	100.0	Less Than 500 Baht
ต่ำกว่า 500 บาท	-	-	-	-	-	-	-	-	-	-	-	-	500 - 1,500 Baht
500 - 1,500 บาท	7,521	2.0	5.0	23.5	23.5	0.6	-	2.5	3.3	3.3	1.6	-	1,501 - 3,000 Baht
1,501 - 3,000 บาท	66,357	17.9	21.6	36.6	25.8	18.1	1.6	25.9	38.4	13.0	21.0	22.8	3,001 - 5,000 Baht
3,001 - 5,000 บาท	109,693	29.5	29.2	17.3	17.7	18.1	24.3	48.2	22.4	35.0	43.0	34.3	5,001 - 10,000 Baht
5,001 - 10,000 บาท	138,504	37.3	34.9	22.6	56.5	46.1	35.8	23.3	39.2	34.0	34.4	34.6	10,001 - 15,000 Baht
10,001 - 15,000 บาท	31,703	8.5	9.3	-	-	12.4	18.4	-	-	8.0	-	6.5	15,001 - 30,000 Baht
15,001 - 30,000 บาท	14,693	4.0	-	-	-	3.4	16.8	-	-	5.8	-	1.8	30,001 - 50,000 Baht
30,001 - 50,000 บาท	2,809	0.8	-	-	-	1.2	2.3	-	-	1.0	-	-	More Than 50,000 Baht
มากกว่า 50,000 บาท	308	0.1	-	-	-	-	0.8	-	-	-	-	-	
7. ค่าใช้จ่ายอุปโภคบริโภคต่อเดือนต่อคน	371,588	100.0	100.0	100.0	100.0	100.0	100.0	100.0	100.0	100.0	100.0	100.0	Monthly Consumption Expenditures Per Capita
ต่ำกว่า 500 บาท	-	-	-	-	-	-	-	-	-	-	-	-	Less Than 500 Baht
500 - 1,500 บาท	8,454	2.3	5.0	23.5	23.5	0.6	-	6.3	3.3	3.3	1.6	-	500 - 1,500 Baht
1,501 - 3,000 บาท	90,205	24.3	31.6	53.9	25.8	21.9	3.6	28.8	38.4	20.1	35.5	30.2	1,501 - 3,000 Baht
3,001 - 5,000 บาท	116,253	31.3	27.9	-	42.9	24.4	31.2	49.3	44.8	35.9	33.1	29.1	3,001 - 5,000 Baht
5,001 - 10,000 บาท	123,053	33.1	30.9	22.6	31.3	43.5	34.5	15.5	16.8	30.6	29.8	32.4	5,001 - 10,000 Baht
10,001 - 15,000 บาท	23,688	6.4	4.6	-	-	7.7	18.3	-	-	6.6	-	6.5	10,001 - 15,000 Baht
15,001 - 30,000 บาท	8,696	2.3	-	-	-	1.9	9.4	-	-	3.6	-	1.8	15,001 - 30,000 Baht
30,001 - 50,000 บาท	931	0.3	-	-	-	-	2.3	-	-	-	-	-	30,001 - 50,000 Baht
มากกว่า 50,000 บาท	308	0.1	-	-	-	-	0.8	-	-	-	-	-	More Than 50,000 Baht

ตาราง 10 อัตราร้อยละของครัวเรือน จำแนกตามลักษณะที่สำคัญของครัวเรือน และสถานะทางเศรษฐกิจของครัวเรือน (ต่อ)

TABLE 10 PERCENTAGE OF HOUSEHOLDS BY SELECTED HOUSING CHARACTERISTICS AND SOCIO-ECONOMIC CLASS (Contd.)

ลักษณะที่สำคัญของครัวเรือน	รวมทั้งสิ้น		ผู้ถือครองทำการเกษตร / เพาะเลี้ยง				ผู้ดำเนินงานของตนเอง ที่ไม่ใช่การเกษตร	ลูกจ้าง					ผู้ไม่ได้ ปฏิบัติงาน เชิงเศรษฐกิจ	Monthly Total Income Per Household	
	จำนวน	ร้อยละ	Plant/Animal/Culture		Farm Operators/Culture			ผู้ปฏิบัติงาน วิชาชีพ นักวิชาการ และนักบริหาร Professional, Tech. & Adm. Workers	คนงาน เกษตร Farm Workers	คนงาน ทั่วไป General Workers	เสมียน พนักงาน และให้บริการ Clerical, Sales & Services Workers	ผู้ปฏิบัติงาน ในกระบวนการ การผลิต Production Workers			Econo- mically Inactive
			ส่วนใหญ่เป็น	ส่วนใหญ่อยู่	ประเภท/เลี้ยงสัตว์/เพาะเลี้ยง	ประเภท/เลี้ยงสัตว์/เพาะเลี้ยง									
<b>8. รายได้ขั้นต้นเดือนต่อครัวเรือน</b>	371,588	100.0	100.0	100.0	100.0	100.0	100.0	100.0	100.0	100.0	100.0	100.0	100.0	100.0	Monthly Total Income Per Household
ต่ำกว่า 1,500 บาท	842	0.2	-	-	-	-	-	-	-	-	-	-	-	2.8	Less Than 1,500 Baht
1,500 - 3,000 บาท	3,337	0.9	2.3	-	-	-	-	-	-	-	-	-	-	5.2	1,500 - 3,000 Baht
3,001 - 5,000 บาท	16,847	4.5	3.4	23.5	16.2	4.7	16.2	4.7	1.0	1.0	1.6	1.6	13.5	3,001 - 5,000 Baht	
5,001 - 10,000 บาท	67,258	18.1	20.7	36.6	27.8	11.5	27.8	11.5	16.0	16.0	18.3	18.3	44.8	5,001 - 10,000 Baht	
10,001 - 15,000 บาท	77,237	20.8	24.0	22.6	15.6	15.5	15.6	15.5	21.8	21.8	39.6	39.6	11.2	10,001 - 15,000 Baht	
15,001 - 30,000 บาท	126,327	34.0	25.6	17.3	25.2	36.9	25.2	36.9	46.6	46.6	38.1	38.1	15.8	15,001 - 30,000 Baht	
30,001 - 50,000 บาท	52,348	14.1	20.3	-	15.1	21.1	15.1	21.1	9.2	9.2	2.4	2.4	2.7	30,001 - 50,000 Baht	
50,001 - 100,000 บาท	24,420	6.6	1.3	-	-	9.2	-	9.2	5.5	5.5	-	-	4.1	50,001 - 100,000 Baht	
มากกว่า 100,000 บาท	2,971	0.8	2.5	-	-	1.1	-	1.1	-	-	-	-	-	More Than 100,000 Baht	
<b>9. รายได้ประจำเดือนต่อครัวเรือน</b>	371,588	100.0	100.0	100.0	100.0	100.0	100.0	100.0	100.0	100.0	100.0	100.0	100.0	100.0	Monthly Current Income Per Household
ต่ำกว่า 1,500 บาท	842	0.2	-	-	-	-	-	-	-	-	-	-	-	2.8	Less Than 1,500 Baht
1,500 - 3,000 บาท	3,337	0.9	2.3	-	-	-	-	-	-	-	-	-	-	5.2	1,500 - 3,000 Baht
3,001 - 5,000 บาท	17,801	4.8	3.4	23.5	16.2	4.7	16.2	4.7	1.5	1.5	1.6	1.6	13.5	3,001 - 5,000 Baht	
5,001 - 10,000 บาท	68,633	18.5	20.7	59.2	27.8	12.1	27.8	12.1	16.8	16.8	16.6	16.6	44.8	5,001 - 10,000 Baht	
10,001 - 15,000 บาท	78,276	21.1	24.0	-	15.6	16.2	15.6	16.2	23.4	23.4	39.6	39.6	11.2	10,001 - 15,000 Baht	
15,001 - 30,000 บาท	125,314	33.7	25.6	17.3	25.2	36.4	25.2	36.4	43.6	43.6	38.1	38.1	15.8	15,001 - 30,000 Baht	
30,001 - 50,000 บาท	51,456	13.8	20.3	-	15.1	20.8	15.1	20.8	9.2	9.2	2.4	2.4	2.7	30,001 - 50,000 Baht	
50,001 - 100,000 บาท	24,213	6.5	3.9	-	-	8.7	-	8.7	5.5	5.5	-	-	4.1	50,001 - 100,000 Baht	
มากกว่า 100,000 บาท	1,714	0.5	-	-	-	1.1	-	1.1	-	-	-	-	-	More Than 100,000 Baht	

ตาราง 10 อัตราร้อยละของครัวเรือน จำนวนตามลักษณะที่สำคัญของครัวเรือน และสถานะทางเศรษฐกิจสังคมของครัวเรือน (ต่อ)

TABLE 10 PERCENTAGE OF HOUSEHOLDS BY SELECTED HOUSING CHARACTERISTICS AND SOCIO-ECONOMIC CLASS (Contd.)

ลักษณะที่สำคัญของครัวเรือน	รวมทั้งสิ้น		ผู้ถือครองทำเกษตร /เพาะเลี้ยง				ผู้ดำเนินธุรกิจของตนเอง ที่ไม่ใช่การเกษตร Own-Account Workers, Non-Farm	ลูกจ้าง					ผู้มีรายได้ ปฏิบัติงาน เชิงเศรษฐกิจ Econo- mically Inactive	Monthly Total Income Per Capita Less Than 500 Baht 500 - 1,500 Baht 1,501 - 3,000 Baht 3,001 - 5,000 Baht 5,001 - 10,000 Baht 10,001 - 15,000 Baht 15,001 - 30,000 Baht 30,001 - 50,000 Baht More Than 50,000 Baht		
	จำนวน Number	ร้อยละ Percent	ผู้ถือครองทำเกษตร /เพาะเลี้ยง		ผู้ปฏิบัติงาน วิชาชีพ นักวิชาการ และนักบริหาร Professional, Tech. & Adm. Workers	Employees				Monthly Current Income Per Capita Less Than 500 Baht 500 - 1,500 Baht 1,501 - 3,000 Baht 3,001 - 5,000 Baht 5,001 - 10,000 Baht 10,001 - 15,000 Baht 15,001 - 30,000 Baht 30,001 - 50,000 Baht More Than 50,000 Baht						
			ปลูกพืช/เลี้ยงสัตว์/เพาะเลี้ยง	ส่วนใหญ่		ประเภทของ		ประเภทของ	ประเภทของ		ประเภทของ	ประเภทของ				
10. รายได้ขั้นต้นเดือนก่อน	371,588	100.0	100.0	100.0	100.0	100.0	100.0	100.0	100.0	100.0	100.0	100.0	100.0	100.0	100.0	100.0
ต่ำกว่า 500 บาท	842	0.2	-	-	-	-	-	-	-	-	-	-	-	-	-	2.8
500 - 1,500 บาท	6,855	1.8	2.3	-	-	-	0.6	-	1.8	-	-	-	-	-	2.5	1.2
1,501 - 3,000 บาท	62,840	16.9	31.7	60.2	-	-	13.8	-	11.7	29.1	29.1	23.0	23.0	23.0	23.0	22.3
3,001 - 5,000 บาท	96,206	25.9	18.5	-	-	69.7	19.8	-	31.0	27.4	40.5	31.6	31.6	31.6	27.0	27.0
5,001 - 10,000 บาท	129,297	34.8	29.9	39.8	-	30.3	37.1	-	40.6	43.5	23.2	34.1	34.1	34.1	33.6	33.6
10,001 - 15,000 บาท	39,962	10.8	11.6	-	-	-	16.1	-	8.1	-	7.8	5.6	5.6	5.6	4.7	4.7
15,001 - 30,000 บาท	26,271	7.1	3.5	-	-	-	9.3	-	6.8	-	-	3.1	3.1	3.1	6.5	6.5
30,001 - 50,000 บาท	9,315	2.5	2.5	-	-	-	3.3	-	-	-	-	-	-	-	1.8	1.8
มากกว่า 50,000 บาท	-	-	-	-	-	-	-	-	-	-	-	-	-	-	-	-
11. รายได้ประจำต่อเดือนก่อน	371,588	100.0	100.0	100.0	100.0	100.0	100.0	100.0	100.0	100.0	100.0	100.0	100.0	100.0	100.0	100.0
ต่ำกว่า 500 บาท	842	0.2	-	-	-	-	-	-	-	-	-	-	-	-	-	2.8
500 - 1,500 บาท	7,539	2.0	2.3	18.3	-	-	0.6	-	1.8	-	10.2	2.5	2.5	2.5	1.2	1.2
1,501 - 3,000 บาท	65,735	17.7	31.7	64.4	-	-	13.8	-	14.7	29.1	21.1	23.0	23.0	23.0	22.3	22.3
3,001 - 5,000 บาท	94,799	25.5	18.5	-	-	69.7	20.5	-	28.1	27.4	37.7	33.3	33.3	33.3	27.0	27.0
5,001 - 10,000 บาท	128,850	34.7	29.9	17.3	-	30.3	37.2	-	41.9	43.5	23.2	32.4	32.4	32.4	33.6	33.6
10,001 - 15,000 บาท	40,082	10.8	11.6	-	-	-	17.2	-	6.8	-	7.8	5.6	5.6	5.6	4.7	4.7
15,001 - 30,000 บาท	28,473	7.7	6.0	-	-	-	7.5	-	6.8	-	-	3.1	3.1	3.1	6.5	6.5
30,001 - 50,000 บาท	5,267	1.4	-	-	-	-	3.3	-	-	-	-	-	-	-	1.8	1.8
มากกว่า 50,000 บาท	-	-	-	-	-	-	-	-	-	-	-	-	-	-	-	-

ตาราง 10 อัตราร้อยละของครัวเรือน จำนวนตามลักษณะที่สำคัญของครัวเรือน และสถานะทางเศรษฐกิจของครัวเรือน (ต่อ)

TABLE 10 PERCENTAGE OF HOUSEHOLDS BY SELECTED HOUSING CHARACTERISTICS AND SOCIO-ECONOMIC CLASS (Contd.)

ลักษณะที่สำคัญของครัวเรือน	รวมทั้งสิ้น		ผู้ถือครองทำเกษตร / พืชเลี้ยง				ผู้ดำเนินงานของตนเอง Own-Account Workers, Non-Farm	ลูกจ้าง				ผู้ปฏิบัติงาน ที่ไม่ได้ เชิงเศรษฐกิจ	Selected Housing Characteristics
	จำนวน Number	ร้อยละ Percent	ผู้ถือครองทำเกษตร / พืชเลี้ยง		Farm Operators / Culture			Employees					
			ปลูกพืชเลี้ยงสัตว์/พืชเลี้ยง	ส่วนใหญ่ เช่าที่ดิน	ส่วนใหญ่ เช่าที่ดิน	ประมง, ป่าไม้, เลี้ยงสัตว์, หาของป่า, บริการ		ผู้ปฏิบัติงาน วิชาชีพ	คนงาน เกษตร	คนงาน ทั่วไป	พนักงาน และให้บริการ		
จำนวนครัวเรือน (ทั้งหมด)	3,716	-	0.497	0.037	0.061	0.979	0.402	0.244	0.094	0.701	0.401	0.299	Total Household (in 100 thousand)
จำนวนประชากร	12,726	-	1,799	0.135	0.204	3,541	1,472	0.811	0.293	2,480	1,376	0.614	Total Population
1. ประเภทของที่อยู่อาศัย	371,588	100.0	100.0	100.0	100.0	100.0	100.0	100.0	100.0	100.0	100.0	100.0	Type of Dwelling
บ้านเดี่ยว	253,781	68.3	96.0	-	69.7	53.7	66.9	84.5	79.0	54.7	65.1	87.0	Detached House
ห้องแถว	94,610	25.5	1.1	-	-	43.1	21.8	15.5	13.3	35.9	26.1	8.0	Row House
ทาวน์เฮ้าส์หรือบ้านแฝด	7,863	2.1	2.8	-	30.3	1.5	2.0	-	-	3.3	-	-	Townhouse or Twinhouse
ห้องชุด	13,696	3.7	-	-	-	-	9.3	-	7.7	6.0	8.8	5.0	Apartment or Flat
ห้องภายในบ้าน	808	0.2	-	-	-	0.8	-	-	-	-	-	-	Room or Rooms
ที่อยู่อาศัยชั่วคราว	830	0.2	-	-	-	0.8	-	-	-	-	-	-	Improvised Quarter
2. ชนิดของวัสดุของรั้วที่อยู่อาศัย	371,588	100.0	100.0	100.0	100.0	100.0	100.0	100.0	100.0	100.0	100.0	100.0	Construction Materials
ตึก	219,519	59.1	50.5	35.6	40.4	62.2	68.3	32.0	30.3	73.2	65.1	47.5	Cement, Brick or Stone
ไม้	67,761	18.2	26.3	18.3	16.2	11.5	10.9	27.0	53.8	13.0	23.1	24.6	Wood
ครึ่งตึกครึ่งไม้	81,790	22.0	23.2	46.1	43.5	25.7	20.8	40.9	15.9	11.2	11.8	27.9	Brick and Wood
วัสดุหินได้ตามท้องถิ่น	1,919	0.5	-	-	-	0.7	-	-	-	1.8	-	-	Local Materials
วัสดุอื่น ๆ	598	0.2	-	-	-	-	-	-	-	0.9	-	-	Others
3. สถานภาพการครอบครองที่อยู่อาศัย	371,588	100.0	100.0	100.0	100.0	100.0	100.0	100.0	100.0	100.0	100.0	100.0	Occupancy Status
เป็นเจ้าของบ้านและที่ดิน	279,751	75.3	100.0	100.0	100.0	67.0	73.8	83.8	36.4	71.7	63.9	84.3	Owns Dwelling and Land
เป็นเจ้าของบ้านแต่เช่าที่ดิน	8,343	2.2	-	-	-	2.0	-	4.3	33.5	1.8	-	3.1	Owns Dwelling on Rented Land
บ้านเช่า	67,050	18.0	-	-	-	29.6	16.1	8.8	30.1	21.5	21.0	10.3	Rents
อยู่โดยไม่เสียค่าเช่า	16,444	4.4	-	-	-	1.5	10.0	3.1	-	5.0	15.0	2.3	Occupied rented free
4. ใช้ที่อยู่อาศัยบางส่วนทำธุรกิจหรือไม่	371,588	100.0	100.0	100.0	100.0	100.0	100.0	100.0	100.0	100.0	100.0	100.0	Part of Dwelling Used for Business
ไม่ใช้	295,810	79.6	92.4	100.0	84.4	46.9	88.6	95.3	100.0	86.3	96.3	92.8	No
ใช่	75,778	20.4	7.6	-	15.6	53.1	11.4	4.7	-	13.7	3.7	7.2	Yes



ตาราง 10 อัตราร้อยละของครัวเรือน จำแนกตามลักษณะที่สำคัญของครัวเรือน และสถานะทางเศรษฐกิจสังคมของครัวเรือน (ต่อ)

TABLE 10 PERCENTAGE OF HOUSEHOLDS BY SELECTED HOUSING CHARACTERISTICS AND SOCIO-ECONOMIC CLASS (Contd.)

ลักษณะที่สำคัญของครัวเรือน	รวมทั้งสิ้น		ผู้ถือครองที่การเกษตร / เพาะเลี้ยง				ผู้ดำเนินงานของตนเอง ที่ไม่ใช่เกษตรกร Own-Account Workers, Non-Farm	ลูกจ้าง				ผู้ไม่ได้ปฏิบัติงานเชิงเศรษฐกิจ Economically Inactive	Selected Housing Characteristics	
	จำนวน Number	ร้อยละ Percent	ปศุสัตว์/เลี้ยงสัตว์/เพาะเลี้ยง		Farm Operators / Culture			ผู้ปฏิบัติงานวิชาชีพ Professional, Tech. & Adm. Workers	คนงานทั่วไป General Workers	เสมียนพนักงาน และให้บริการ Clerical, Sales & Services Workers	ผู้ปฏิบัติงานในกระบวนการผลิต Production Workers			Cooking Fuel
			ส่วนใหญ่เป็น Mainly Owning Land	ส่วนใหญ่เช่าที่ดิน Mainly Renting Land	ปวงเงง, ป่าไม้, ไร่, เลี้ยงสัตว์, ทางกการเกษตร Fishing Forestry	การเกษตร / เพาะเลี้ยง Agricultural Services								
5. เชื้อเพลิงที่ใช้ในการปรุงอาหาร	371,588	100.0	100.0	100.0	100.0	100.0	100.0	100.0	100.0	100.0	100.0	100.0	100.0	Cooking Fuel
ถ่าน	6,686	1.8	-	-	-	-	-	-	-	-	-	-	-	Charcoal
ไม้	863	0.2	-	-	-	-	-	-	-	-	-	-	-	Wood
น้ำมันก๊าด	659	0.2	-	-	-	-	-	-	-	-	-	-	-	Kerosene
แก๊ส	338,331	91.1	96.7	100.0	100.0	100.0	92.7	95.6	88.8	82.5	80.0	80.0	80.0	Gas
ไฟฟ้า	7,265	2.0	-	-	-	-	-	-	-	-	-	-	-	Electricity
อื่นๆ	752	0.2	1.5	-	-	-	-	-	-	-	-	-	-	Others
ไม่มีกาารหุงต้ม	17,032	4.6	-	-	-	-	7.3	4.4	4.9	6.7	9.7	9.7	9.7	No Cooking
6. น้ำดื่ม	371,588	100.0	100.0	100.0	100.0	100.0	100.0	100.0	100.0	100.0	100.0	100.0	100.0	Drinking Water
น้ำดื่มบรรจุขวด	199,851	53.8	41.1	-	30.3	67.4	54.9	38.0	65.3	44.9	37.2	37.2	37.2	Bottle-Water
น้ำประปาภายในบ้าน	35,925	9.7	7.7	-	15.6	7.0	13.8	16.3	9.6	7.6	13.7	13.7	13.7	Inside Piped Water-Supply
น้ำประปาจากภายนอกบ้าน	58,821	15.8	33.5	-	26.3	12.3	11.8	8.2	8.7	18.2	25.2	25.2	25.2	Outside Piped Undergound Water
น้ำประปาบนถนน	532	0.1	-	-	-	0.5	-	-	-	-	-	-	-	Outside Piped or Public Tap
น้ำประปาจากนอกบ้าน	28,968	7.8	7.1	-	27.8	3.7	7.4	17.4	8.6	7.3	10.3	10.3	10.3	Well or Undergound Water
น้ำฝน	47,491	12.8	10.6	100.0	-	9.0	12.1	20.1	7.9	22.0	13.6	13.6	13.6	Rain Water
7. การใช้ไฟฟ้า	371,588	100.0	100.0	100.0	100.0	100.0	100.0	100.0	100.0	100.0	100.0	100.0	100.0	Water Supply
น้ำประปาภายในบ้าน	192,421	51.8	33.9	76.5	45.9	48.3	63.0	52.6	61.7	60.5	46.6	46.6	46.6	Inside Piped Water Supply
น้ำประปาจากภายนอกบ้าน	123,446	33.2	49.7	-	26.3	36.7	19.9	37.2	23.0	30.0	37.9	37.9	37.9	Outside Piped Undergound Water
น้ำประปาบนถนน	12,248	3.3	-	-	-	4.2	5.6	-	5.2	-	7.5	7.5	7.5	Outside Piped Public Tap
น้ำประปาจากนอกบ้าน	39,020	10.5	14.7	23.5	27.8	10.4	8.4	10.2	8.6	9.5	5.2	5.2	5.2	Well Undergound Water
น้ำจากแม่น้ำ ลำธารหรือคลอง	2,493	0.7	1.8	-	-	-	1.8	-	-	-	2.9	2.9	2.9	River, Stream etc.
น้ำฝน	1,056	0.3	-	-	-	-	-	-	1.5	-	-	-	-	Rain Water
อื่นๆ	905	0.2	-	-	-	0.4	1.3	-	-	-	-	-	-	Others



ตาราง 11 อัตราร้อยละของสมาชิกในครัวเรือน จำแนกตามลักษณะที่สำคัญ และ สถานะทางเศรษฐกิจสังคมของครัวเรือน

TABLE 11 PERCENTAGE OF HOUSEHOLD MEMBERS BY SOME SELECTED CHARACTERISTICS AND SOCIO-ECONOMIC CLASS

ลักษณะของสมาชิกในครัวเรือน	สมาชิกของครัวเรือน Household Members			ผู้ถือครองทำมาหากินเกษตร/เพาะเลี้ยง Farm Operators / Culture			ลูกจ้าง Employees					Total Populations (in 100 thousands)				
	รวมทั้งสิ้น Total	ไม่รวม Exclude Servants / Employee		ปลูกพืชเลี้ยงสัตว์/เพาะเลี้ยง Plant/Animal/Culture			ผู้ดำเนินงานขาย และให้บริการ Sales & Services Workers	คนงานทั่วไป General Workers	ผู้ปฏิบัติงานวิชาชีพ นักวิชาการ และนักบริหาร Professional Tech. & Adm. arm Workers	คนงานเกษตร Farm Workers	ผู้ดำเนินงานของตนเอง ที่ไม่ใช้การเกษตร Own-Account Workers, Non-Farm		ผู้ปฏิบัติงานในกระบวนการผลิต Production Workers	ผู้ไม่ได้ปฏิบัติงานเชิงเศรษฐกิจ Economically Inactive		
		จำนวน Number	ร้อยละ Percent	จำนวน Number	ร้อยละ Percent	ส่วนใหญ่ เป็นเจ้าของที่ดิน Mainly Owning Land									ส่วนน้อย เช่าที่ดิน Mainly Renting Land	ประมง ป่าไม้ คำสัตว์ หาดของป่า บริการทาง การเกษตร Fishing Forestry Agricultural Services
จำนวนประชากร	12,726	-	12,691	-	1,799	0.135	0.204	3,541	1,472	0.811	0.293	2,480	1,376	0.614		
เพศ	1,272,606	100.0	1,269,122	100.0	100.0	100.0	100.0	100.0	100.0	100.0	100.0	100.0	100.0	100.0		
หญิง	681,615	53.6	679,069	53.5	49.4	47.8	44.4	55.1	56.7	52.0	31.3	54.2	49.4	73.3		
ชาย	590,991	46.4	590,053	46.5	50.6	52.2	55.6	44.9	43.3	48.0	68.7	45.8	50.6	26.7		
อายุ	1,272,606	100.0	1,269,122	100.0	100.0	100.0	100.0	100.0	100.0	100.0	100.0	100.0	100.0	100.0		
ต่ำกว่า 6 ปี	115,068	9.0	115,068	9.1	9.2	5.1	7.5	7.3	8.8	9.3	5.9	11.0	11.8	8.1		
6 - 14 ปี	202,136	15.9	202,136	15.9	9.8	24.7	10.5	19.0	12.4	23.8	21.1	13.2	19.4	13.9		
15 - 19 ปี	79,591	6.3	78,267	6.2	8.2	5.1	13.7	8.5	5.0	3.5	4.3	4.8	4.2	3.4		
20 - 29 ปี	176,000	13.8	176,000	13.9	10.6	-	16.7	11.5	15.0	6.1	17.8	18.0	24.4	3.4		
30 - 39 ปี	223,738	17.6	223,738	17.6	16.1	10.1	7.5	19.0	20.1	16.2	8.9	18.6	19.0	11.7		
40 - 49 ปี	184,899	14.5	183,271	14.4	12.0	16.3	15.0	16.5	16.3	16.8	33.9	13.7	9.9	7.2		
50 - 59 ปี	112,773	8.9	112,241	8.8	14.8	6.2	13.8	7.9	8.4	14.1	5.1	6.3	6.0	8.9		
60 ปีขึ้นไป	178,402	14.0	178,402	14.1	19.3	32.6	15.3	10.3	14.1	10.2	3.0	14.5	5.3	43.4		
สถานภาพการสมรส (อายุ 15 ปีขึ้นไป)	955,402	100.0	951,918	100.0	100.0	100.0	100.0	100.0	100.0	100.0	100.0	100.0	100.0	100.0		
โสด	248,971	26.1	245,487	25.8	28.6	7.2	38.8	24.4	33.0	16.0	40.1	24.7	24.9	22.8		
แต่งงาน	608,126	63.7	608,126	63.9	64.5	78.4	55.3	65.6	59.1	71.6	41.9	65.2	64.6	54.5		
หย่า	66,818	7.0	66,818	7.0	7.0	14.4	5.9	6.3	5.8	9.7	8.1	5.2	6.2	17.8		
หย่าร้าง	11,768	1.2	11,768	1.2	-	-	-	-	1.6	1.6	9.9	2.4	2.0	1.3		
แยกกันอยู่	19,718	2.1	19,718	2.1	-	-	-	3.8	0.5	1.2	-	2.5	2.2	3.5		

ตาราง 11 อัตราร้อยละของสมาชิกในครัวเรือน จำแนกตามลักษณะที่สำคัญ และ สถานะทางเศรษฐกิจของครัวเรือน (ต่อ)

TABLE 11 PERCENTAGE OF HOUSEHOLD MEMBERS BY SOME SELECTED CHARACTERISTICS AND SOCIO-ECONOMIC CLASS (Contd.)

ลักษณะของสมาชิกในครัวเรือน	สมาชิกของครัวเรือน			ผู้ครอบครองการเกษตร/เพาะเลี้ยง				ลูกจ้าง					ผู้ไม่ได้ปฏิบัติงานเชิงเศรษฐกิจ	Household Members Who Are Disability	
	Household Members			Farm Operators / Culture				Employees							
	รวมทั้งสิ้น	ไม่รวม		ปลูกพืช/เลี้ยงสัตว์/เพาะเลี้ยง		ประมง ป่าไม้		ผู้ดำเนินงานวิชาชีพ และนักบริหาร	คนงาน เกษตร	คนงานทั่วไป	เสมียน พนักงาน และให้บริการ	ผู้ปฏิบัติงานในกระบวนการผลิต			Religion
		จำนวน	ร้อยละ	จำนวน	ร้อยละ	Plant/Animal/Culture	ส่วนใหญ่เป็นเจ้าของที่ดิน								
4. ตามอายุ	1,272,606	100.0	1,269,122	100.0	100.0	100.0	100.0	100.0	100.0	100.0	100.0	100.0	100.0	100.0	100.0
ชาย	952,855	74.9	950,695	74.9	76.4	80.9	78.9	69.6	82.0	82.4	80.2	79.1	82.4	80.2	Buddhist
อิสลาม	318,013	25.0	316,688	25.0	23.6	19.1	21.1	30.2	18.0	17.6	19.8	20.9	17.6	19.8	Islam
คริสต์	1,739	0.1	1,739	0.1	-	-	-	0.2	-	-	-	-	0.6	-	Christ
5. ภาษาที่ใช้พูดในครัวเรือน	1,272,606	100.0	1,269,122	100.0	100.0	100.0	100.0	100.0	100.0	100.0	100.0	100.0	100.0	100.0	Language Spoken in Household
ไทย	1,244,661	97.8	1,241,177	97.8	100.0	100.0	100.0	93.5	100.0	98.7	100.0	100.0	98.7	100.0	Thai
มาเลย์ยิวี	26,083	2.0	26,083	2.1	-	-	-	6.5	-	-	-	-	1.3	-	Malay / Yawi
อื่นๆ	1,862	0.1	1,862	0.1	-	-	-	-	-	-	-	-	-	-	Other
6. จำนวนสมาชิกที่พิการ	26,568	100.0	26,568	100.0	100.0	100.0	100.0	100.0	100.0	100.0	100.0	100.0	100.0	100.0	Household Members Who Are Disability
6.1 เพศ	26,568	100.0	26,568	100.0	100.0	100.0	100.0	100.0	100.0	100.0	100.0	100.0	100.0	100.0	Sex
หญิง	7,028	26.5	7,028	26.5	15.1	-	-	17.7	-	-	-	-	50.5	69.7	Female
ชาย	19,540	73.5	19,540	73.5	84.9	100.0	100.0	82.3	100.0	49.5	30.3	48.0	49.5	30.3	Male
6.2 อายุ	26,568	100.0	26,568	100.0	100.0	100.0	100.0	100.0	100.0	100.0	100.0	100.0	100.0	100.0	Age
ต่ำกว่า 6 ปี	-	-	-	-	-	-	-	-	-	-	-	-	-	-	Under 6 Years
6 - 14 ปี	2,314	8.7	2,314	8.7	15.1	-	-	-	-	-	-	-	33.6	-	6 to 14 Years
15 - 19 ปี	3,312	12.5	3,312	12.5	23.9	-	-	-	-	-	-	-	-	30.3	15 to 19 Years
20 - 29 ปี	1,887	7.1	1,887	7.1	-	-	100.0	-	23.5	-	-	-	-	-	20 to 29 Years
30 - 39 ปี	2,987	11.2	2,987	11.2	13.6	-	-	17.7	23.5	-	-	-	-	20.4	30 to 39 Years
40 - 49 ปี	3,468	13.1	3,468	13.1	16.5	-	-	-	26.5	-	-	-	15.9	-	40 to 49 Years
50 - 59 ปี	2,537	9.5	2,537	9.5	12.0	-	-	21.3	26.5	-	-	-	-	-	50 to 59 Years
60 ปีขึ้นไป	10,062	37.9	10,062	37.9	18.9	100.0	-	61.0	-	50.5	49.2	100.0	50.5	49.2	60 Years or More

ตาราง 11 อัตราร้อยละของสมาชิกในครัวเรือน ข้าราชการเกษียณที่สำคัญ และ สถานะทางเศรษฐกิจสังคมของครัวเรือน (ต่อ)

TABLE 11 PERCENTAGE OF HOUSEHOLD MEMBERS BY SOME SELECTED CHARACTERISTICS AND SOCIO-ECONOMIC CLASS (Contd.)

ลักษณะของสมาชิกในครัวเรือน	สมาชิกของครัวเรือน			ผู้ถือครองที่การเกษตรเพาะเลี้ยง		ลูกจ้าง					ผู้ไม่ได้ปฏิบัติงานในกระบวนการผลิต Economically Inactive	Household Members Who Are Disability			
	รวมทั้งหมด		ไม่รวม คนรับใช้/ลูกจ้าง Exclude Servants / Employee	ปลูกพืช/เลี้ยงสัตว์/เพาะเลี้ยง		ผู้ดำเนินงานของตนเอง Own-Account Workers, Non-Farm	ผู้ปฏิบัติงานวิชาชีพ และนักบริหาร Professional Tech. & Adm. am Workers	พนักงานเกษตร Farm Workers	พนักงานทั่วไป General Workers	เสมียน พนักงานขาย และให้บริการ Clerical, Sales & Services Workers			ผู้ปฏิบัติงานในกระบวน การผลิต Production Workers		
	จำนวน	ร้อยละ		ส่วนใหญ่ Plant/Animal/Culture	ส่วนน้อย เช่าที่ดิน									ประเภทของ การเกษตร Fishing Forestry Agricultural Services	
	จำนวน	ร้อยละ	จำนวน	ร้อยละ	จำนวน	ร้อยละ	จำนวน	ร้อยละ	จำนวน	ร้อยละ			จำนวน	ร้อยละ	
7. สมาชิกที่พิการ	26,568	100.0	26,568	100.0	100.0	100.0	100.0	100.0	100.0	100.0	100.0	100.0	100.0	100.0	100.0
พิการแบบถาวร	7,161	27.0	7,161	27.0	-	-	27.6	23.5	-	33.6	54.9	-	-	-	-
ทางร่างกาย	4,025	15.1	4,025	15.1	-	-	26.1	23.5	-	33.6	-	-	-	-	-
ทางสติปัญญา	2,452	9.2	2,452	9.2	-	-	-	-	-	-	-	-	-	-	-
ทั้งร่างกายและสติปัญญา	684	2.6	684	2.6	-	-	-	-	-	-	-	-	-	-	-
พิการภายหลัง	19,407	73.0	19,407	73.0	100.0	100.0	73.9	76.5	-	66.4	45.1	-	-	-	-
ทางร่างกาย	16,613	62.5	16,613	62.5	100.0	100.0	58.8	76.5	-	66.4	24.6	-	-	-	-
ทางสติปัญญา	2,794	10.5	2,794	10.5	-	-	15.1	-	-	-	20.4	-	-	-	-
8. สมาชิกที่ไม่สามารถดูแลตนเอง ในชีวิตประจำวันได้	118,499	100.0	118,499	100.0	100.0	100.0	100.0	100.0	100.0	100.0	100.0	100.0	100.0	100.0	100.0
8.1 เพศ	49,233	41.5	49,233	41.5	-	-	45.7	29.8	-	37.6	29.1	-	-	-	-
หญิง	69,266	58.5	69,266	58.5	100.0	100.0	54.3	70.2	-	62.4	70.9	-	-	-	-
ชาย	118,499	100.0	118,499	100.0	100.0	100.0	100.0	100.0	100.0	100.0	100.0	100.0	100.0	100.0	100.0
8.2 อายุ	91,730	77.4	91,730	77.4	50.0	50.0	77.1	82.8	-	82.3	90.5	-	-	-	-
ต่ำกว่า 6 ปี	15,275	12.9	15,275	12.9	50.0	50.0	7.4	6.8	-	12.1	4.7	-	-	-	-
6 - 14 ปี	1,674	1.4	1,674	1.4	-	-	8.7	-	-	-	-	-	-	-	-
15 - 19 ปี	-	-	-	-	-	-	-	-	-	-	-	-	-	-	-
20 - 29 ปี	-	-	-	-	-	-	-	-	-	-	-	-	-	-	-
30 - 39 ปี	1,257	1.1	1,257	1.1	-	-	-	-	-	-	-	-	-	-	-
40 - 49 ปี	1,578	1.3	1,578	1.3	-	-	-	5.6	-	2.3	-	-	-	-	-
50 - 59 ปี	6,986	5.9	6,986	5.9	6.8	6.8	6.8	17.2	-	-	-	-	-	-	-
60 ปีขึ้นไป	-	-	-	-	-	-	-	-	-	3.2	4.7	-	-	-	-

ตาราง 11 อัตราร้อยละของสมาชิกในครัวเรือน จำแนกตามลักษณะที่สำคัญ และ สถานะทางเศรษฐกิจของครัวเรือน (ต่อ)

TABLE 11 PERCENTAGE OF HOUSEHOLD MEMBERS BY SOME SELECTED CHARACTERISTICS AND SOCIO-ECONOMIC CLASS (Contd.)

ลักษณะของสมาชิกในครัวเรือน	สมาชิกของครัวเรือน				ผู้ถือครองท่าอากาศยาน/เพาะเลี้ยง				ผู้จ้าง				ลักษณะสมาชิกในครัวเรือน			
	Household Members		Farm Operators / Culture		ผู้ถือครองท่าอากาศยาน/เพาะเลี้ยง		Employees		ผู้ปฏิบัติงานในครอบครัวที่ไม่ใช่การเกษตร	ผู้ปฏิบัติงานวิชาชีพและนักบริหาร Tech. & Admin. Workers	พนักงานเกษตร Farm Workers	พนักงานทั่วไป General Workers		พนักงานขายและให้บริการ Clerical, Sales & Services Workers	ผู้ปฏิบัติงานในครอบครัวการผลิต Production Workers	ผู้ไม่ได้ปฏิบัติงานเชิงเศรษฐกิจ Economically Inactive
	รวมทั้งสิ้น Total	ไม่รวม Exclude Servants / Employee	Plant/Animal/Culture		ส่วนใหญ่เช่าที่ดิน Mainly Renting Land	ส่วนใหญ่เป็นเจ้าของที่ดิน Mainly Owning Land	ประมง ป่าไม้ สัตว์ หางของป่า	บริการทางการเกษตร Fishing Forestry Agricultural Services								
			ส่วนใหญ่เช่าที่ดิน Mainly Renting Land	ส่วนใหญ่เป็นเจ้าของที่ดิน Mainly Owning Land												
จำนวน Number	ร้อยละ Percent	จำนวน Number	ร้อยละ Percent	จำนวน Number	ร้อยละ Percent	จำนวน Number	ร้อยละ Percent	จำนวน Number	ร้อยละ Percent	จำนวน Number	ร้อยละ Percent	จำนวน Number	ร้อยละ Percent	จำนวน Number	ร้อยละ Percent	
9. สมาชิกที่สามารถเดินทางไปนอกเขตพื้นที่อาศัยโดยไม่ผู้ช่วยเหลือ																
9.1 เพศ																
หญิง	183,019	100.0	183,019	100.0	100.0	100.0	100.0	100.0	100.0	100.0	100.0	100.0	100.0	100.0	100.0	100.0
ชาย	93,567	51.1	93,567	51.1	100.0	51.2	51.2	51.2	51.2	51.2	51.2	51.2	51.2	51.2	51.2	51.2
	89,452	48.9	89,452	48.9	-	48.8	48.8	48.8	48.8	48.8	48.8	48.8	48.8	48.8	48.8	48.8
9.2 อายุ																
ต่ำกว่า 6 ปี	183,019	100.0	183,019	100.0	100.0	68.7	68.7	68.7	68.7	68.7	68.7	68.7	68.7	68.7	68.7	68.7
6 - 14 ปี	109,470	59.8	109,470	59.8	50.0	6.3	6.3	6.3	6.3	6.3	6.3	6.3	6.3	6.3	6.3	6.3
15 - 19 ปี	46,980	25.7	46,980	25.7	50.0	7.4	7.4	7.4	7.4	7.4	7.4	7.4	7.4	7.4	7.4	7.4
20 - 29 ปี	3,312	1.8	3,312	1.8	-	-	-	-	-	-	-	-	-	-	-	-
30 - 39 ปี	950	0.5	950	0.5	-	-	-	-	-	-	-	-	-	-	-	-
40 - 49 ปี	1,257	0.7	1,257	0.7	-	-	-	-	-	-	-	-	-	-	-	-
50 - 59 ปี	937	0.5	937	0.5	-	-	-	-	-	-	-	-	-	-	-	-
60 ปีขึ้นไป	20,112	11.0	20,112	11.0	17.6	17.6	17.6	17.6	17.6	17.6	17.6	17.6	17.6	17.6	17.6	17.6
รวม	317,204	100.0	317,204	100.0	100.0	100.0	100.0	100.0	100.0	100.0	100.0	100.0	100.0	100.0	100.0	100.0
10. การอยู่อาศัยของสมาชิกอายุต่ำกว่า 15 ปี																
อยู่กับพ่อแม่	245,446	77.4	245,446	77.4	68.0	81.2	81.2	81.2	81.2	81.2	81.2	81.2	81.2	81.2	81.2	81.2
อยู่กับพ่อหรือแม่คนเดียว	49,625	15.6	49,625	15.6	-	10.5	10.5	10.5	10.5	10.5	10.5	10.5	10.5	10.5	10.5	10.5
อยู่กับญาติและคนอื่น ๆ	22,134	7.0	22,134	7.0	32.0	8.3	8.3	8.3	8.3	8.3	8.3	8.3	8.3	8.3	8.3	8.3

Household Members Who Could Not Be Able Go Out of Their Living Area Without Acco

Sex  
Female  
Male  
Age  
Under 6 Years  
6 to 14 Years  
15 to 19 Years  
20 to 29 Years  
30 to 39 Years  
40 to 49 Years  
50 to 59 Years  
60 Years or More

Living Status of Members Who Are Less Than 15 Yrs.  
Live With Their Parents (Father and Mot)  
Live With Father or Mother Only  
Live With Their Relatives and Other Per

ตาราง 11 อัตราร้อยละของสมาชิกในครัวเรือน จำแนกตามลักษณะที่สำคัญ และ สถานะทางเศรษฐกิจของครัวเรือน (ต่อ)

TABLE 11 PERCENTAGE OF HOUSEHOLD MEMBERS BY SOME SELECTED CHARACTERISTICS AND SOCIO-ECONOMIC CLASS (Contd.)

ลักษณะของสมาชิกในครัวเรือน	สมาชิกของครัวเรือน				ผู้ถือครองที่ทำการเกษตร/เพาะเลี้ยง			ลูกจ้าง				ผู้ไม่ได้ปฏิบัติงานเชิงเศรษฐกิจ	ลักษณะสมาชิก					
	รวมทั้งสิ้น		ไม่รวม		ปลูกพืชเลี้ยงสัตว์/เพาะเลี้ยง	ประมง ป่าไม้		ผู้ดำเนินงานของตนเอง	ผู้ปฏิบัติงานในครัวเรือน	เสมียนพนักงาน	พนักงานขายและให้บริการ			คนงานทั่วไป	คนงานเกษตร	ผู้ปฏิบัติงานวิชาชีพและบริหาร		
	จำนวน	ร้อยละ	จำนวน	ร้อยละ		ส่วนใหญ่เป็นเจ้าของที่ดิน	ส่วนใหญ่เช่าที่ดิน										ส่วนใหญ่	ส่วนน้อย
					Number			Percent	Number	Percent	Mainly Owning Land			Mainly Renting Land	Fishing Forestry Agricultural Services			
11. จำนวนปีที่สมาชิกอายุต่ำกว่า 15 ปี ไม่ได้	71,759	100.0	71,759	100.0	100.0	100.0	100.0	100.0	100.0	100.0	100.0	100.0	100.0	100.0	100.0	100.0	100.0	
อยู่อาศัยกับพ่อและ/หรือแม่	46,624	65.0	46,624	65.0	80.5	-	100.0	52.0	48.4	73.8	100.0	65.5	52.0	48.4	73.8	100.0	65.5	52.0
ต่ำกว่า 5 ปี	18,897	26.3	18,897	26.3	10.0	50.0	-	41.0	15.0	26.2	-	34.5	41.0	15.0	26.2	-	34.5	41.0
5 - 9 ปี	6,238	8.7	6,238	8.7	9.6	50.0	-	7.1	36.6	-	-	-	7.1	36.6	-	-	-	7.1
10 - 14 ปี																		
12. สานเหตุที่สมาชิกอายุต่ำกว่า 15 ปี ไม่ได้	71,759	100.0	71,759	100.0	100.0	100.0	100.0	100.0	100.0	100.0	100.0	100.0	100.0	100.0	100.0	100.0	100.0	100.0
อยู่อาศัยกับพ่อและ/หรือแม่	11,703	16.3	11,703	16.3	13.1	-	-	31.1	-	11.9	-	15.3	31.1	-	11.9	-	15.3	31.1
พ่อและ/หรือแม่เสียชีวิต	24,097	33.6	24,097	33.6	9.6	-	-	28.8	12.2	60.1	100.0	84.7	28.8	12.2	60.1	100.0	84.7	28.8
พ่อแม่แยกทางกัน																		
พ่อและ/หรือแม่ทำงาน	34,044	47.4	34,044	47.4	77.3	100.0	100.0	40.2	87.8	28.0	-	-	40.2	87.8	28.0	-	-	40.2
ขณะจังหวัด																		
พ่อและ/หรือแม่ทำงาน																		
อยู่ต่างประเทศ	1,915	2.7	1,915	2.7	-	-	-	-	-	-	-	-	-	-	-	-	-	-
เพื่อการศึกษา																		
13. สมาชิกอายุ 6 ปีขึ้นไปที่ไม่เคยเรียนหนังสือ	54,233	100.0	54,233	100.0	100.0	100.0	100.0	100.0	100.0	100.0	100.0	100.0	100.0	100.0	100.0	100.0	100.0	100.0
13.1 เพศ	40,354	74.4	40,354	74.4	78.5	50.0	50.0	83.2	79.6	57.8	-	72.6	83.2	79.6	57.8	-	72.6	83.2
หญิง	13,879	25.6	13,879	25.6	21.5	50.0	50.0	16.8	20.4	42.2	-	27.4	16.8	20.4	42.2	-	27.4	16.8
ชาย	54,233	100.0	54,233	100.0	100.0	100.0	100.0	100.0	100.0	100.0	100.0	100.0	100.0	100.0	100.0	100.0	100.0	100.0
13.2 อายุ	1,260	2.3	1,260	2.3	-	-	-	-	-	-	-	-	-	-	-	-	-	-
6 - 14 ปี	1,674	3.1	1,674	3.1	6.8	-	-	-	13.9	-	-	-	-	13.9	-	-	-	-
15 - 24 ปี	51,299	94.6	51,299	94.6	93.2	100.0	100.0	100.0	86.1	84.5	-	100.0	100.0	86.1	84.5	-	100.0	100.0
25 ปีขึ้นไป																		

ตาราง 11 อัตราร้อยละของสมาชิกในครัวเรือน จำแนกตามลักษณะที่สำคัญ และ สถานะทางเศรษฐกิจสังคมของครัวเรือน (ต่อ)

TABLE 11 PERCENTAGE OF HOUSEHOLD MEMBERS BY SOME SELECTED CHARACTERISTICS AND SOCIO-ECONOMIC CLASS (Contd.)

ลักษณะของสมาชิกในครัวเรือน	สมาชิกของครัวเรือน				ผู้ถือครองท่าการเกษตร/เพาะเลี้ยง				ผู้ดำเนินการของตนเอง Own-Account Workers, Non-Farm	ลูกจ้าง				สมาชิกในครัวเรือน Household Members		
	รวมทั้งสิ้น		ไม่รวม		ปลูกพืช/เลี้ยงสัตว์เพาะเลี้ยง		ประมง ป่าไม้			ผู้ปฏิบัติงานวิชาชีพ และนักบริหาร Tech. & Adm. arm Workers	คณงานทั่วไป General Workers	คณงานเกษตร Farm Workers	คณงานขายและให้บริการ Sales & Services Workers		ผู้ปฏิบัติงานในโรงงานการผลิต Production Workers	ผู้ไม่ได้ปฏิบัติงาน Economically Inactive
	จำนวน	ร้อยละ	จำนวน	ร้อยละ	ส่วนใหญ่	ส่วนน้อย	ส่วนใหญ่	ส่วนน้อย								
14. สมาชิกอายุ 6 ปีขึ้นไปที่กำลังเรียนหนังสือ																
14.1 เพศ	280,753	100.0	280,753	100.0	100.0	100.0	100.0	100.0	100.0	100.0	100.0	100.0	100.0	100.0	100.0	
หญิง	153,597	54.7	153,597	54.7	64.9	34.0	41.9	53.8	54.2	59.9	51.5	47.9	53.7	74.1	Female	
ชาย	127,156	45.3	127,156	45.3	35.1	66.0	58.1	46.2	45.8	40.1	48.5	52.1	46.3	25.9	Male	
14.2 อายุ	280,753	100.0	280,753	100.0	100.0	100.0	100.0	100.0	100.0	100.0	100.0	100.0	100.0	100.0	100.0	
6 - 14 ปี	197,333	70.3	197,333	70.3	56.5	83.0	36.7	71.7	58.3	87.3	83.0	67.1	83.0	76.5	6 to 14 Years	
15 - 24 ปี	76,368	27.2	76,368	27.2	43.5	17.0	63.3	27.4	29.2	12.7	17.0	30.4	17.0	12.8	15 to 24 Years	
25 ปีขึ้นไป	7,052	2.5	7,052	2.5	-	-	-	0.8	12.6	-	-	2.5	-	10.7	25 Years or More	
15. สมาชิกอายุ 6 ปีขึ้นไปที่ไม่เรียนหนังสือ																
15.1 เพศ	822,551	100.0	819,067	100.0	100.0	100.0	100.0	100.0	100.0	100.0	100.0	100.0	100.0	100.0	100.0	
หญิง	441,481	53.7	438,935	53.6	42.6	59.7	45.3	55.3	57.6	52.2	26.5	58.2	49.7	74.6	Female	
ชาย	381,070	46.3	380,133	46.4	57.4	40.3	54.7	44.7	42.4	47.8	73.5	41.8	50.3	25.4	Male	
15.2 อายุ	822,551	100.0	819,067	100.0	100.0	100.0	100.0	100.0	100.0	100.0	100.0	100.0	100.0	100.0	100.0	
6 - 14 ปี	3,543	0.4	3,543	0.4	0.9	-	-	1.1	-	-	-	-	-	-	6 to 14 Years	
15 - 24 ปี	89,904	10.9	88,580	10.8	11.4	-	17.2	11.4	4.7	-	-	12.7	20.8	3.9	15 to 24 Years	
25 ปีขึ้นไป	729,104	88.6	726,944	88.8	87.7	100.0	82.8	87.5	95.3	100.0	100.0	86.3	79.2	96.1	25 Years or More	
16. ระดับการศึกษาสูงสุดที่เรียนจบ	1,103,305	100.0	1,099,821	100.0	100.0	100.0	100.0	100.0	100.0	100.0	100.0	100.0	100.0	100.0	Level of Completed Education Level	
อนุบาลหรือก่อนประถม	409,721	37.1	409,030	37.2	51.0	63.0	48.2	31.4	22.4	53.6	43.9	32.8	34.2	59.6	Kindergarten and Pre-Primary Education	
ประถมศึกษา	241,426	21.9	238,633	21.7	16.9	30.8	12.8	27.7	10.1	36.0	25.0	18.7	26.8	12.7	Primary Education	
มัธยมศึกษาตอนต้น	167,610	15.2	167,610	15.2	14.1	6.2	22.1	15.8	11.6	7.9	20.3	15.6	24.9	5.8	Lower Secondary Education	
มัธยมศึกษาตอนปลาย	74,266	6.7	74,266	6.8	7.0	-	5.5	6.7	6.3	2.5	6.2	9.2	5.1	8.3	Upper Secondary Education	
อาชีวศึกษา	43,802	4.0	43,802	4.0	6.0	-	-	4.1	2.6	-	-	6.2	4.4	-	Vocational or Technical Education	
อนุปริญญา	63,801	5.8	63,801	5.8	3.7	-	5.9	6.3	9.5	-	4.6	8.5	3.4	2.9	Post-Secondary Education	



ตาราง 11 อัตราร้อยละของสมาชิกในครัวเรือน จำแนกตามลักษณะที่สำคัญ และ สถานะทางเศรษฐกิจของครัวเรือน (ต่อ)

TABLE 11 PERCENTAGE OF HOUSEHOLD MEMBERS BY SOME SELECTED CHARACTERISTICS AND SOCIO-ECONOMIC CLASS (Contd.)

ลักษณะของสมาชิกในครัวเรือน	สมาชิกของครัวเรือน			ผู้ครองทำเกษตรเพาะเลี้ยง				ลูกจ้าง					ผู้ไม่ได้ปฏิบัติงานในกระบวนการผลิต	ลักษณะสมาชิกในครัวเรือน							
	Household Members			Farm Operators / Culture				Employees													
	รวมทั้งสิ้น	ร้อยละ	จำนวน	ปลูกพืช/เลี้ยงสัตว์เพาะเลี้ยง		ส่วนใหญ่เช่าที่ดิน	ส่วนใหญ่เป็นเจ้าของป่า	ผู้ดำเนินการเองที่ไม่ใช่การเกษตร	ผู้ปฏิบัติงานวิชาชีพ	คนงานเกษตรทั่วไป	คนงานในครัวเรือน	เสมียนพนักงานขายและให้บริการ			ผู้ปฏิบัติงานในกระบวนการผลิต						
				Plant/Animal/Culture	ส่วนใหญ่เช่าที่ดิน											ส่วนใหญ่เป็นเจ้าของป่า	ผู้ดำเนินการเองที่ไม่ใช่การเกษตร	ผู้ปฏิบัติงานวิชาชีพ	คนงานเกษตรทั่วไป	คนงานในครัวเรือน	เสมียนพนักงานขายและให้บริการ
จำนวน	ร้อยละ	จำนวน	ร้อยละ	จำนวน	ร้อยละ	จำนวน	ร้อยละ	จำนวน	ร้อยละ	จำนวน	ร้อยละ	จำนวน	ร้อยละ	จำนวน	ร้อยละ						
ปรียูเออร์	95,402	8.6	95,402	8.7	1.4	-	5.5	7.9	33.5	-	8.0	1.4	10.5	10.5	1.4	8.0	1.4	10.5	University / Bachelor Degree Level		
สูงกว่าปรียูเออร์	6,081	0.6	6,081	0.6	-	-	-	-	3.0	-	1.0	-	-	-	-	-	-	-	-	Postgraduate / Master / Doctoral Degree	
การศึกษาอื่นๆ	1,195	0.1	1,195	0.1	-	-	-	-	0.9	-	-	-	-	-	-	-	-	-	-	Other Education	
17. อาชีพหลัก	956,231	100.0	952,747	100.0	100.0	100.0	100.0	100.0	100.0	100.0	100.0	100.0	100.0	100.0	100.0	100.0	100.0	100.0	100.0	Main Occupation	
ผู้ปฏิบัติงานที่ใช้วิชาชีพและ	61,575	6.4	61,575	6.5	0.5	-	-	1.2	40.1	-	2.5	3.7	5.8	5.8	3.7	2.5	3.7	5.8	5.8	Professional and Related Workers	
วิชาการ	89,066	9.3	89,066	9.3	8.7	21.2	11.0	21.6	7.5	4.1	1.4	2.1	1.1	1.1	2.1	1.4	2.1	1.1	1.1	Administrative Workers	
เจ้าหน้าที่บริหาร	43,039	4.5	43,039	4.5	2.2	-	-	2.7	6.0	-	11.9	3.8	-	-	3.8	11.9	3.8	-	-	Clerical Workers	
เสมียนพนักงาน	110,278	11.5	108,954	11.4	1.3	-	9.2	28.5	2.5	2.1	12.7	3.5	1.7	1.7	3.5	12.7	3.5	1.7	1.7	Sales Workers	
ผู้ปฏิบัติงานเกี่ยวกับบริการ	93,096	9.7	91,874	9.6	1.1	-	-	11.7	2.6	1.9	21.1	11.7	5.4	5.4	11.7	21.1	11.7	5.4	5.4	Services Workers	
ผู้ปฏิบัติงานด้านเกษตรกรรม	212,615	22.2	212,615	22.3	57.8	50.5	36.3	7.5	9.9	77.8	11.1	6.9	31.1	31.1	6.9	11.1	6.9	31.1	31.1	Agricultural Workers	
ผู้ปฏิบัติงานด้านเกษตรกรรม	104,923	11.0	103,985	10.9	5.0	-	5.7	6.4	2.6	1.3	18.0	46.8	-	-	46.8	14.9	46.8	-	-	Production Workers	
ผู้ปฏิบัติงานในกระบวนการผลิต	24,827	2.6	24,827	2.6	1.0	-	-	0.8	0.6	1.1	45.1	7.8	1.9	1.9	7.8	45.1	7.8	1.9	1.9	General Workers	
ผู้ไม่ได้ปฏิบัติงานในเชิงเศรษฐกิจ	216,812	22.7	216,812	22.8	22.4	28.3	37.9	19.5	28.1	11.7	13.0	13.8	13.8	13.8	13.8	23.2	13.8	13.8	13.8	Economically Inactive or No Occupation	
18. สถานะทางการทำงาน	956,231	100.0	952,747	100.0	100.0	100.0	100.0	100.0	100.0	100.0	100.0	100.0	100.0	100.0	100.0	100.0	100.0	100.0	100.0	100.0	Work Status
นางจ้าง	53,023	5.5	53,023	5.6	6.8	21.2	11.0	12.4	2.3	4.1	-	2.1	-	-	2.1	-	2.1	-	-	-	Employers
ทำนุบำรุงส่วนควมโดยไม่มีลูกจ้าง	228,923	23.9	228,923	24.0	34.8	18.1	34.5	39.7	12.7	8.6	3.9	6.5	27.4	27.4	6.5	14.4	6.5	27.4	27.4	27.4	Own-Account Workers
ผู้ปฏิบัติงานในครัวเรือน	96,194	10.1	96,194	10.1	23.6	32.4	11.0	16.0	1.9	-	3.9	3.1	8.3	8.3	3.1	2.7	3.1	8.3	8.3	8.3	Unpaid Family Workers
โดยไม่ได้รับค่าจ้าง	62,191	6.5	62,191	6.5	2.3	-	-	0.4	26.1	-	25.7	1.9	1.9	1.9	1.9	10.3	1.9	1.9	1.9	1.9	Employees, Government
ลูกจ้างรัฐบาล	6,108	0.6	6,108	0.6	-	-	-	-	1.0	-	-	-	-	-	-	2.6	-	-	-	-	Employees, State Enterprise
ลูกจ้างรัฐวิสาหกิจ	292,980	30.6	289,496	30.4	10.1	-	5.7	12.1	27.8	75.6	53.4	72.6	9.5	9.5	46.7	46.7	72.6	9.5	9.5	9.5	Members of Co-operative Group
ลูกจ้างเอกชน	216,812	22.7	216,812	22.8	22.4	28.3	37.9	19.5	28.1	11.7	13.0	23.2	23.2	23.2	23.2	23.2	23.2	23.2	23.2	23.2	Members of Co-operative Group



ตาราง 12 รายได้และค่าใช้จ่ายเฉลี่ยต่อเดือนของครัวเรือน จำแนกตามลักษณะที่เข้าตัวของครัวเรือน

TABLE 12 AVERAGE MONTHLY INCOME AND EXPENDITURE OF HOUSEHOLD BY SELECTED HOUSING CHARACTERISTICS

	รวมทั้งสิ้น Total		เพศ Sex		อายุ (ปี) Age (Years)						สถานภาพสมรส Marital Status				
	จำนวน Number	เฉลี่ยต่อ ครัวเรือน Average per HH.	เพศ		อายุ (ปี)						สถานภาพสมรส				
			ชาย Male	หญิง Female	<20	20-29	30-39	40-49	50-59	>=60	โสด Never Married	แต่งงาน Married	หย่าร้าง Divorced	แยกกันอยู่ Separated	
จำนวนครัวเรือน (ปีละนับได้ยอด)	3,716	-	2,530	1,186	0.022	0.270	0.828	0.922	0.668	1.006	0.401	2.639	0.455	0.090	0.131
จำนวนประชากร	12,726	-	9,480	3,246	0.022	0.574	2.859	3.436	2.413	3.422	0.659	10,190	1,414	0.203	0.261
1. รายได้ทั้งสิ้นต่อเดือน	8,302,184,128	22,342	24,577	17,576	8,035	15,523	22,471	25,197	27,078	18,622	13,585	24,980	16,894	12,800	21,459
รายหัวประจำ	8,116,144,077	21,842	23,934	17,379	8,035	15,364	22,245	24,395	26,158	18,347	13,479	24,328	16,706	12,763	21,406
รายได้เป็นเงินสด	7,040,935,342	18,948	20,980	14,613	7,525	12,715	19,927	21,041	23,226	15,310	11,213	21,433	13,858	9,146	16,957
รายได้จากการทำงาน	6,511,708,949	17,524	19,857	12,548	1,827	11,698	19,086	20,152	21,918	12,822	9,535	20,021	12,490	7,840	15,778
เงินได้รับเป็นการช่วยเหลือ	451,483,915	1,215	880	1,929	5,695	943	617	762	1,148	2,141	1,619	1,148	1,265	1,289	1,101
รายได้จากการทรัพย์สิน	77,742,478	209	243	137	3	75	127	127	160	347	58	263	104	17	78
รายได้ที่ไม่เป็นเงินสด	1,075,208,734	2,894	2,953	2,766	510	2,649	2,318	3,355	2,932	3,037	2,266	2,895	2,847	3,617	4,448
รายได้ที่เป็นเงินออม	186,040,051	501	643	196	-	159	227	802	919	275	106	652	188	36	54
2. ค่าใช้จ่ายทั้งสิ้นต่อเดือน	6,936,867,046	18,668	20,366	15,047	7,567	14,081	18,764	21,101	21,589	15,896	11,835	20,794	13,618	14,900	16,848
ค่าใช้จ่าเพื่อการอุปโภคบริโภค	5,966,980,534	16,058	17,504	12,974	7,531	12,638	16,156	17,651	18,181	14,214	10,254	17,851	11,906	13,581	13,788
อาหารและเครื่องดื่ม (ไม่มีแอลกอฮอล์)	2,098,958,942	5,649	5,907	5,097	3,377	4,184	5,902	6,116	5,906	5,283	3,764	6,048	5,198	5,390	5,108
เครื่องดื่มที่มีแอลกอฮอล์	160,155,816	431	500	284	-	1,192	501	375	364	274	113	461	166	611	1,596
ขลุ่ย พริก ยาสูบ และอื่น ๆ	51,091,481	137	166	78	-	100	212	157	148	65	63	166	67	60	89
ค่าใช้จ่ายเกี่ยวกับที่อยู่อาศัย	1,149,116,461	3,092	3,184	2,898	2,342	2,648	2,898	3,325	3,550	2,872	2,645	3,232	2,607	3,649	2,942
เครื่องแกงแกง และเครื่องใช้ต่าง ๆ	230,127,004	619	642	571	201	571	573	616	767	584	473	684	483	242	500
เครื่องฟุ้งหมัและรองเท้า	183,618,369	494	505	472	231	457	500	545	553	420	443	518	403	423	543
ค่าใช้จ่ายส่วนบุคคล	155,276,697	418	456	335	67	219	261	345	853	387	404	471	247	107	206
เวชภัณฑ์และค่าตรวจรักษาพยาบาล	1,566,143,966	4,215	5,067	2,396	1,106	2,947	4,544	4,827	4,308	3,729	1,749	5,130	2,030	2,589	2,019
ค่าใช้จ่ายเกี่ยวกับการเดินทางและการสื่อสาร	166,192,629	447	480	377	117	104	390	777	595	193	272	531	240	247	160
การศึกษา	128,366,790	345	330	378	91	216	367	371	389	316	269	350	375	256	445
การบันเทิง การอ่าน และกิจกรรมทางศาสนา	77,932,378	210	267	88	-	-	7	197	748	91	59	262	90	6	181
ค่าใช้จ่ายเกี่ยวกับการจัดจ่าพื้นที่ในโอกาสพิเศษ	969,886,511	2,610	2,862	2,072	35	1,443	2,609	3,450	3,408	1,682	1,581	2,943	1,712	1,319	3,060



ตาราง 12 รายได้และค่าใช้จ่ายเฉลี่ยต่อเดือนของครัวเรือน จำแนกตามลักษณะที่สำคัญของครัวเรือน (ต่อ)

TABLE 12 AVERAGE MONTHLY INCOME AND EXPENDITURE OF HOUSEHOLD BY SELECTED HOUSING CHARACTERISTICS (Contd.)

	ภาพเป็นการของครัวเรือน											
	Obligation of Household											
	ผู้พิการ (คน)			ผู้ที่ไม่สามารถดูแลตนเองในชีวิตประจำวัน (คน)			ผู้ที่ไม่สามารถเดินทางไปในสถานที่อาศัยโดยไม่มีผู้ช่วยเหลือ (คน)					
1-2	3-4	5-7	>=8	1-2	3-4	5-7	>=8	1-2	3-4	5-7	>=8	
จำนวนครัวเรือน (ที่แจงนับได้ข้อมูล)	0,094	-	-	-	3,696	-	-	-	3,633	-	-	-
จำนวนประชากร	0,306	-	-	-	12,661	-	-	-	12,460	-	-	-
1. รายได้ทั้งสิ้นต่อเดือน	14,996	-	-	-	22,361	-	-	-	22,526	-	-	-
รายได้ประจำ	14,996	-	-	-	21,858	-	-	-	22,014	-	-	-
รายได้ที่เป็นตัวเงิน	12,587	-	-	-	18,961	-	-	-	19,127	-	-	-
รายได้จากการทำงาน	11,533	-	-	-	17,534	-	-	-	17,709	-	-	-
เงินที่ได้รับเป็นการช่วยเหลือ	927	-	-	-	1,219	-	-	-	1,215	-	-	-
รายได้จากทรัพย์สิน	128	-	-	-	208	-	-	-	203	-	-	-
รายได้ที่ไม่เป็นตัวเงิน	2,409	-	-	-	2,897	-	-	-	2,886	-	-	-
รายได้ที่เป็นตัวเงินอื่นๆ	-	-	-	-	503	-	-	-	512	-	-	-
2. ค่าใช้จ่ายทั้งสิ้นต่อเดือน	13,331	-	-	-	18,682	-	-	-	18,790	-	-	-
ค่าใช้จ่ายเพื่อการอุปโภคบริโภค	11,812	-	-	-	16,065	-	-	-	16,162	-	-	-
อาหารและเครื่องดื่ม (ไม่มีแอลกอฮอล์)	5,039	-	-	-	5,652	-	-	-	5,669	-	-	-
เครื่องดื่มที่มีแอลกอฮอล์	105	-	-	-	433	-	-	-	437	-	-	-
ยาสูบ นมมาก ยานิตต์ และอื่นๆ	71	-	-	-	138	-	-	-	139	-	-	-
ค่าใช้จ่ายเกี่ยวกับที่อยู่อาศัย	-	-	-	-	-	-	-	-	-	-	-	-
เครื่องแต่งบ้าน และเครื่องใช้ต่างๆ	2,879	-	-	-	3,095	-	-	-	3,111	-	-	-
เครื่องนุ่งห่มและรองเท้า	315	-	-	-	622	-	-	-	623	-	-	-
ค่าใช้จ่ายส่วนบุคคล	292	-	-	-	495	-	-	-	496	-	-	-
เวชภัณฑ์และค่าตรวจรักษาพยาบาล	846	-	-	-	406	-	-	-	404	-	-	-
ค่าใช้จ่ายเกี่ยวกับการเดินทางและการสื่อสาร	1,608	-	-	-	4,225	-	-	-	4,275	-	-	-
การศึกษา	116	-	-	-	449	-	-	-	453	-	-	-
การบันเทิง การอ่าน และกิจกรรมทางศาสนา	359	-	-	-	343	-	-	-	343	-	-	-
ค่าใช้จ่ายเกี่ยวกับการจ้างคนพิงในโอกาสพิเศษ	183	-	-	-	207	-	-	-	211	-	-	-
ค่าใช้จ่ายที่ไม่เกี่ยวกับการอุปโภคบริโภค	1,518	-	-	-	2,617	-	-	-	2,628	-	-	-

ตาราง 12 รายได้และค่าใช้จ่ายเฉลี่ยต่อเดือนของครัวเรือน จำแนกตามลักษณะที่อาศัยของครัวเรือน (ต่อ)

TABLE 12 AVERAGE MONTHLY INCOME AND EXPENDITURE OF HOUSEHOLD BY SELECTED HOUSING CHARACTERISTICS (Contd.)

	กลุ่มหนี้สินของครัวเรือน (บาท)										Income / Expenditure
	Group of Household Debt (Baht)										
	ไม่มีหนี้ No Debt	<=10,000	10,001 30,000	30,001 50,000	50,001 100,000	100,001 500,000	500,001 1,000,000	1,000,001 5,000,000	> 5,000,000		
จำนวนครัวเรือน (ที่ลงฉบับได้ข้อมูล)	1,537	0,230	0,351	0,353	0,316	0,662	0,159	0,108	-	Total Household	
จำนวนประชากร	4,260	0,825	1,293	1,411	1,298	2,667	0,553	0,420	-	Total Population	
1. รายได้ทั้งสิ้นต่อเดือน	16,709	12,885	17,095	18,493	22,854	31,351	50,436	54,153	-	Total Monthly Income	
รายได้ประจำ	16,343	12,797	16,976	17,167	22,501	30,566	49,659	54,020	-	Total Current Income	
รายได้ที่เป็นตัวเงิน	13,812	11,127	14,710	14,723	19,546	27,428	43,680	46,097	-	Money Income	
รายได้จากการทั้งหมด	12,105	9,945	13,746	14,074	18,683	25,972	41,827	43,331	-	From Earning	
เงินที่ได้รับเป็นรายชดเชย	1,417	1,156	913	614	718	1,151	1,745	2,484	-	From Current Transfer	
รายได้จากรัฐบาล	290	26	52	35	145	304	109	282	-	From Property Income	
รายได้ที่ไม่เป็นตัวเงิน	2,531	1,670	2,266	2,444	2,955	3,139	5,979	7,923	-	Non - money Income	
รายได้ที่เป็นตัวเงินอื่นๆ	366	88	119	1,326	353	785	777	133	-	Other Money Receipt	
2. ค่าใช้จ่ายทั้งสิ้นต่อเดือน	13,366	12,181	15,193	17,064	18,790	27,160	34,730	48,355	-	Total Monthly Expenditures	
ค่าใช้จ่ายเพื่อการอุปโภคบริโภค	11,936	10,676	13,047	14,881	16,492	22,948	27,235	39,793	-	Consumption Expenditures	
อาหารและเครื่องดื่ม (ไม่มีแอลกอฮอล์)	4,737	5,166	5,268	5,474	6,690	6,768	7,633	8,621	-	Food and Beverages (excludes alcoholic)	
เครื่องดับที่มีแอลกอฮอล์	459	129	517	326	342	472	664	410	-	Alcoholic Beverages	
ยาสูบ พากา ยานัตถ์ และอื่นๆ	85	165	162	159	151	179	165	346	-	Tobacco Products	
ค่าใช้จ่ายเกี่ยวกับที่อยู่อาศัย										Household Operation, Furnitures and Equipment	
เครื่องเล่นบ้าน และเครื่องใช้ต่างๆ	2,709	2,296	2,754	2,524	3,028	3,322	5,737	8,077	-		
เครื่องนุ่งห่มและรองเท้า	504	618	474	489	691	828	918	1,224	-	Apparel and Footwear	
ค่าใช้จ่ายส่วนบุคคล	389	367	453	387	655	627	623	1,265	-	Personal Care	
เวชภัณฑ์และค่าตรวจรักษาพยาบาล	294	128	429	247	555	391	423	3,061	-	Medical and Health Care	
ค่าใช้จ่ายเกี่ยวกับการเดินทางและการสื่อสาร	1,927	1,343	2,184	4,566	2,984	9,116	9,552	14,022	-	Transport and Communication	
การศึกษา	302	206	375	356	426	686	683	1,816	-	Education	
การบันเทิง การอ่าน และกิจกรรมทางศาสนา	268	203	374	251	401	377	816	919	-	Recreation Reading and Religious Activity	
ค่าใช้จ่ายเกี่ยวกับการจัดงานพิธีในโอกาสพิเศษ	262	55	57	103	569	183	21	30	-	Special Ceremony Expenses	
ค่าใช้จ่ายที่ไม่เกี่ยวกับการอุปโภคบริโภค	1,430	1,504	2,146	2,184	2,297	4,212	7,495	8,562	-	Non-Consumption Expenditures	

ตาราง 13 อัตราร้อยละของครัวเรือนที่รายงานการเป็นเจ้าของสินค้าคงทนที่แยกตามลักษณะที่สำคัญของครัวเรือน

TABLE 13 PERCENTAGE OF HOUSEHOLDS REPORTING OWNERSHIP OF DURABLE GOODS BY SOME SELECTED HOUSEHOLD CHARACTERISTICS

สินทรัพย์	รวมทั้งสิ้น		หัวหน้าครัวเรือน							สถานภาพการสมรส				Durable Goods		
	Total		เพศ		อายุ (ปี)					Marital Status						
	จำนวน	ร้อยละ	ชาย	หญิง	< 20	20 - 29	30 - 39	40 - 49	50 - 59	>= 60	โสด	แต่งงาน	หม้าย		หย่าร้าง	แยกกันอยู่
Number	Percent	Male	Female							Never Married	Married	Widowed	Divorced	Separated		
จำนวนครัวเรือน (ที่แบ่งนับได้ข้อมูล) (หน่วย : แสน)	3,716	-	2,530	1,186	0.022	0.270	0.828	0.922	0.668	1.006	0.401	2.639	0.455	0.090	0.131	Total Households (in 100 thousand)
(ใช้ในครัวเรือน)																(Private Use)
เตียงนอนไม้หรือโลหะ	248,901	67.0	68.6	63.6	36.4	42.5	63.2	64.4	72.9	75.8	50.8	69.0	69.3	78.9	60.3	Bed (Wood or Metal)
เตาหุงต้มอาหาร-แก๊ส	340,858	91.7	93.7	87.6	-	64.6	91.7	95.3	95.7	95.1	66.2	96.3	92.2	78.5	85.6	Cooking Stove - Gas
เตาหุงต้มอาหาร-ไฟฟ้า	23,534	6.3	5.7	7.6	30.8	13.5	9.4	6.6	1.2	4.5	22.6	4.9	2.0	6.8	-	Cooking Stove - Electric
เตาอบไมโครเวฟ	46,876	12.6	11.2	15.7	-	6.8	10.8	18.4	18.7	6.6	13.4	13.0	13.5	-	8.2	Microwave Oven
กระติกต้มน้ำไฟฟ้า	303,973	81.8	85.4	74.2	32.7	65.3	80.1	86.0	88.5	80.5	69.2	86.6	69.9	68.8	73.4	Electric Pot
ตู้เย็น	327,993	88.3	90.6	83.3	36.4	58.3	87.2	92.1	91.5	92.7	58.7	93.6	87.4	78.4	81.3	Refrigerator
เตารีดไฟฟ้า	332,447	89.5	89.0	90.4	100.0	85.4	93.5	94.9	92.6	79.9	84.7	92.1	80.2	83.7	86.3	Electric Iron
หม้อหุงต้มอาหารไฟฟ้า	361,746	97.4	98.7	94.5	100.0	89.7	98.2	98.6	98.5	96.7	91.6	98.3	98.4	93.2	94.8	Electric Cooking Pot
พัดลม	360,814	97.1	98.2	94.8	67.3	86.2	99.3	98.9	100.0	95.4	88.0	98.9	96.0	100.0	90.2	Electric Fan
วิทยุ	208,979	56.2	56.0	56.7	67.3	40.3	64.4	63.9	61.8	42.8	52.2	59.5	48.4	33.7	46.4	Radio
โทรทัศน์	359,020	96.6	98.2	93.3	100.0	79.3	98.3	99.3	100.0	95.1	89.2	98.1	94.1	100.0	95.4	T.V.
เครื่องเล่นวีซีดี/ดีวีดี/ซีดี	261,157	70.3	75.2	59.7	67.3	55.1	84.2	79.5	75.4	51.1	58.6	76.3	52.3	63.1	52.4	Video/VCD/DVD Player
เครื่องซักผ้า	202,939	54.6	61.2	40.7	-	23.3	62.3	61.5	65.2	44.6	24.5	63.4	33.6	51.8	44.5	Washing Machine
เครื่องปรับอากาศ	49,160	13.2	13.5	12.6	-	-	13.6	14.6	20.0	11.0	11.9	13.8	11.8	15.7	9.1	Air Conditioner
เครื่องทำน้ำร้อน/น้ำอุ่นในห้องน้ำ	21,871	5.9	6.2	5.2	-	1.1	3.5	7.7	10.5	4.5	1.7	6.7	6.0	7.1	-	Water Boiler

TABLE 13 PERCENTAGE OF HOUSEHOLDS REPORTING OWNERSHIP OF DURABLE GOODS BY SOME SELECTED HOUSEHOLD CHARACTERISTICS (Contd.)

สินทรัพย์	หัวหน้าครัวเรือน Household Head												Durable Goods			
	รวมทั้งสิ้น Total		เพศ Sex		อายุ (ปี) Age (Years)						สถานภาพการสมรส Marital Status					
	จำนวน Number	ร้อยละ Percent	ชาย Male	หญิง Female	< 20	20 - 29	30 - 39	40 - 49	50 - 59	>= 60	โสด Never Married	แต่งงาน Married		หย่าร้าง Divorced	แยกกันอยู่ Separated	
เครื่องคอมพิวเตอร์	73,661	19.8	21.0	17.3	-	8.9	19.0	31.4	20.2	12.9	21.0	22.0	12.7	10.3	4.3	Home Computer
เครื่องคอมพิวเตอร์ ที่เชื่อมต่อกับอินเทอร์เน็ต	34,639	9.3	9.7	8.6	-	3.0	9.5	15.7	8.1	6.0	12.2	10.5	4.7	-	-	Computer with Internet Connected
โทรศัพท์ (รวมเครื่องต่อพ่วง PCT)	101,402	27.3	28.3	25.2	-	3.4	21.9	29.5	31.1	34.2	20.8	29.1	28.5	15.4	15.1	Telephone (include PCT.)
โทรศัพท์เคลื่อนที่	311,582	83.9	86.3	78.7	100.0	81.4	95.1	87.3	90.8	67.2	81.5	89.0	62.8	70.7	70.5	Mobile Phone
โทรสาร	2,215	0.6	0.5	0.7	-	-	1.0	0.8	-	0.7	-	0.5	1.8	-	-	Facsimile
หลอดไฟมอด	368,228	99.1	99.3	98.6	63.6	100.0	98.9	100.0	100.0	98.3	98.0	99.7	96.3	100.0	100.0	Fluorescences
หลอดไฟดวงโคม	34,593	9.3	9.9	8.0	-	3.7	12.2	10.6	10.9	6.4	7.1	10.1	3.4	10.3	19.5	Light Bulbs
หลอดตะเกียบ	38,498	10.4	10.0	11.2	36.4	9.3	11.4	12.0	9.7	8.2	10.7	10.1	12.0	-	15.7	Compact Fluorescent Lamp
สมาชิกที่ใช้อินเทอร์เน็ต (ใช้ในครัวเรือน และ/หรือ ใช้ในธุรกิจ)	123,548	33.2	35.7	28.1	36.4	29.4	26.5	44.5	33.5	29.3	33.3	36.3	17.8	43.2	17.4	Members Accessed to Internet (Private and/or Business Use)
รถจักรยาน	96,078	25.9	27.9	21.6	-	9.4	27.8	27.1	32.3	23.8	13.9	27.8	29.5	15.4	18.3	Bicycle
รถจักรยานยนต์	312,100	84.0	88.6	74.2	69.2	68.5	93.4	92.3	87.7	70.7	70.0	90.8	67.5	71.7	55.8	Motorcycle
รถยนต์ส่วนบุคคล	40,797	11.0	13.3	6.0	-	4.3	8.1	13.7	12.6	11.8	3.3	13.6	4.2	19.8	-	Automobile
รถบรรทุกเล็ก/ รถบัส/ รถตู้	82,967	22.3	29.1	7.8	-	7.5	28.0	26.8	23.2	17.5	2.5	28.1	9.6	-	26.6	Pickup, Van
รถตู้เต็น และรถอื่น ๆ	3,281	0.9	1.0	0.7	-	-	1.1	0.9	1.3	0.7	-	1.2	-	-	-	Other Mini - Truck
ประเภทเดียวกัน																
เรือยนต์	10,001	2.7	2.8	2.4	-	-	0.7	5.5	4.5	1.3	-	3.0	4.7	-	-	Motor - Boat



ตาราง 13 อัตราร้อยละของครัวเรือนที่รายงานการเป็นเจ้าของสินทรัพย์ จำนวนตามลักษณะที่ค้าที่ของครัวเรือน (ต่อ)

TABLE 13 PERCENTAGE OF HOUSEHOLDS REPORTING OWNERSHIP OF DURABLE GOODS BY SOME SELECTED HOUSEHOLD CHARACTERISTICS (Contd.)

สินทรัพย์	กลุ่มขนาดของครัวเรือน (คน)			จำนวนสินทรัพย์ เฉลี่ยต่อครัวเรือน	กลุ่มค่าใช้จ่ายทั้งสิ้นต่อเดือนต่อครัวเรือน (บาท)			Total Households (in 100 thousand)
	Groups of Household Size (Persons)				Groups of Total Monthly Expenditure Per Household (Baht)			
	1 - 2	3 - 4	5 - 7		>= 8	< 1,500	1,500 - 3,000	
จำนวนครัวเรือน (ที่ไม่นับได้ข้อมูล) (หน่วย : แชน)	1.254	1.515	0.877	0.071	1.864	1.258	0.483	0.111
(ใช้ในครัวเรือน)								
เตียงนอนไม้หรือโลหะ	63.0	69.3	69.4	57.0	56.4	76.3	86.4	55.2
เตาหุงต้มอาหาร-แก๊ส	78.2	99.0	97.9	100.0	86.3	97.3	97.5	93.8
เตาหุงต้มอาหาร-ไฟฟ้า	11.3	4.2	3.4	-	6.9	8.0	1.1	-
เตาอบไมโครเวฟ	10.2	15.1	12.1	8.7	2.3	16.3	36.1	42.4
กระติกต้มน้ำไฟฟ้า	70.0	86.5	89.1	100.0	70.1	93.2	94.6	93.8
ตู้เย็น	72.2	95.7	97.4	100.0	79.3	96.9	97.5	100.0
เตารีดไฟฟ้า	77.8	94.8	96.1	100.0	81.6	98.1	97.5	88.7
หม้อหุงต้มอาหารไฟฟ้า	94.9	98.8	98.2	100.0	96.0	100.0	96.5	93.8
พัดลม	93.5	98.9	98.9	100.0	94.6	100.0	100.0	93.8
วิทยุ	50.7	61.5	53.5	76.3	44.6	64.5	72.1	87.9
โทรทัศน์	93.5	97.8	98.8	100.0	93.6	99.5	100.0	100.0
เครื่องเล่นวีดีโอ/วีซีดี/ดีวีดี	50.9	80.9	79.4	72.4	53.2	85.3	90.5	100.0
เครื่องซักผ้า	30.2	67.9	64.7	79.9	28.5	76.1	90.5	93.8
เครื่องปรับอากาศ	12.9	14.4	12.7	-	2.1	16.7	35.0	67.0
เครื่องทำน้ำร้อน/น้ำอุ่นในห้องน้ำ	4.0	7.7	6.0	-	0.4	4.6	17.5	62.6

ตาราง 13 อัตราร้อยละของครัวเรือนที่รายงานการเป็นเจ้าของสินทรัพย์ ชำนาญตามลักษณะที่ค่าของครัวเรือน (ต่อ)

TABLE 13 PERCENTAGE OF HOUSEHOLDS REPORTING OWNERSHIP OF DURABLE GOODS BY SOME SELECTED HOUSEHOLD CHARACTERISTICS (Contd.)

สินทรัพย์	กลุ่มขนาดของครัวเรือน (คน)			จำนวนสินทรัพย์เฉลี่ยต่อครัวเรือน	กลุ่มค่าใช้จ่ายทั้งสิ้นต่อเดือนต่อครัวเรือน (บาท)				Durable Goods	
	Groups of Household Size (Persons)				Groups of Total Monthly Expenditure Per Household (Baht)					
	1 - 2	3 - 4	5 - 7		>= 8	< 1,500	1,500 - 3,000	3,001 - 5,000		> 5,000
เครื่องคอมพิวเตอร์	12.6	22.1	25.7	26.6	1.1	4.4	26.1	50.7	73.7	Home Computer
เครื่องคอมพิวเตอร์ที่เชื่อมต่อกับอินเทอร์เน็ต	6.7	11.4	9.4	9.4	1.0	0.8	10.9	27.9	53.8	Computer with Internet Connected
โทรศัพท์ (รวมเครื่องต่อพ่วง PCT)	21.4	29.1	31.3	44.5	1.1	11.1	36.2	56.0	72.9	Telephone (include PCT.)
โทรศัพท์เคลื่อนที่	66.6	91.0	94.8	100.0	1.7	70.8	95.6	100.0	100.0	Mobile Phone
โทรสาร	-	1.0	0.8	-	1.0	-	1.1	1.7	-	Facsimile
หลอดไฟฟลูออโร	98.0	99.4	100.0	100.0	5.8	99.2	99.3	98.2	100.0	Fluorescences
หลอดไฟดวงโคม	9.2	10.8	7.8	-	3.3	5.0	6.2	26.1	43.0	Light Bulbs
หลอดตะเกียบ	8.3	11.1	10.7	25.6	4.2	5.6	10.0	25.8	27.3	Compact Fluorescent Lamp
สมาชิกที่ใช้อินเทอร์เน็ต	19.1	38.2	44.7	35.2	1.5	13.7	48.4	60.8	69.8	Members Accessed to Internet
(ใช้ในครัวเรือนและ/หรือ ใช้ในธุรกิจ)										(Private and/or Business Use)
รถจักรยาน	14.9	27.5	36.3	53.9	1.3	21.3	29.3	34.3	27.5	Bicycle
รถจักรยานยนต์	63.4	94.0	94.8	100.0	1.6	74.9	94.5	93.1	78.1	Motorcycle
รถยนต์ส่วนบุคคล	8.4	9.5	16.1	25.6	1.2	2.6	11.8	30.4	58.6	Automobile
รถบรรทุกเล็ก/รถบรรทุก	7.1	28.9	31.3	39.8	1.1	3.5	35.4	59.2	29.7	Pickup, Van
รถอีแต่น และรถอื่น ๆ ประเภทเดียวกัน	1.2	0.6	1.0	-	1.8	0.8	1.4	-	-	Other Mini - Truck
เรือยนต์	1.0	2.5	4.1	18.4	1.1	2.5	1.8	6.5	-	Motor - Boat

ตาราง 13 อัตราร้อยละของครัวเรือนที่รายงานการเป็นเจ้าของสินทรัพย์ จำแนกตามลักษณะที่สำคัญของครัวเรือน (ต่อ)

TABLE 13 PERCENTAGE OF HOUSEHOLDS REPORTING OWNERSHIP OF DURABLE GOODS BY SOME SELECTED HOUSEHOLD CHARACTERISTICS (Contd.)

สินทรัพย์	กลุ่มรายได้ทั้งสิ้นเดือนต่อครัวเรือน (บาท)								Total Households (in 100 thousand)	Durable Goods
	Groups of Total Monthly Income Per Household (Baht)									
	< 1,500	1,500	3,001	5,001	10,001	15,001	30,001	> 50,000		
จำนวนครัวเรือน (ทั้งหมด)	0.008	0.033	0.168	0.673	0.772	1.263	0.523	0.274		
(หน่วย : แสน)										
(ใช้ในครัวเรือน)										
เตียงนอนไม้หรือโลหะ	-	24.9	53.0	53.7	61.6	73.1	79.5	78.4	Bed (Wood or Metal)	
เตาหุงต้มอาหาร-แก๊ส	100.0	36.0	63.0	87.5	90.4	96.5	97.1	97.5	Cooking Stove - Gas	
เตาหุงต้มอาหาร-ไฟฟ้า	-	-	4.3	4.0	8.6	8.8	3.6	1.9	Cooking Stove - Electric	
เตาอบไมโครเวฟ	-	-	-	-	6.5	12.8	26.3	43.2	Microwave Oven	
กระติกต้มน้ำไฟฟ้า	-	11.2	51.2	68.1	80.8	87.7	96.6	92.8	Electric Pot	
ตู้เย็น	100.0	24.9	61.7	72.8	89.7	95.1	95.9	100.0	Refrigerator	
เตารีดไฟฟ้า	100.0	36.0	42.0	78.5	92.4	98.8	92.3	95.4	Electric Iron	
หม้อหุงต้มอาหารไฟฟ้า	100.0	77.9	88.2	94.3	100.0	100.0	96.9	93.8	Electric Cooking Pot	
พัดลม	100.0	55.4	84.6	95.2	99.0	99.2	98.2	97.5	Electric Fan	
วิทยุ	-	19.3	42.6	43.8	50.0	61.6	63.2	80.8	Radio	
โทรทัศน์	100.0	77.9	79.4	93.2	96.0	99.5	100.0	100.0	T.V.	
เครื่องเล่นวีดิโอ/วีซีดี/ดีวีดี	-	11.2	4.3	45.8	74.2	81.0	83.2	95.4	Video/VCD/DVD Player	
เครื่องซักผ้า	-	-	8.1	19.8	36.7	71.7	84.4	91.7	Washing Machine	
เครื่องปรับอากาศ	-	-	4.3	-	0.9	16.5	21.8	56.5	Air Conditioner	
เครื่องทำน้ำร้อน/น้ำอุ่นในห้องน้ำ	-	-	-	-	-	5.3	7.8	40.4	Water Boiler	

ตาราง 13 อัตราร้อยละของครัวเรือนที่รายงานการเป็นเจ้าของสินทรัพย์ จำแนกตามลักษณะที่สำคัญของครัวเรือน (ต่อ)

TABLE 13 PERCENTAGE OF HOUSEHOLDS REPORTING OWNERSHIP OF DURABLE GOODS BY SOME SELECTED HOUSEHOLD CHARACTERISTICS (Contd.)

สินทรัพย์	กลุ่มรายได้ทั้งสิ้นต่อเดือนต่อครัวเรือน (บาท)										Durable Goods
	Groups of Total Monthly Income Per Household (Baht)										
	< 1,500	1,500 - 3,000	3,001 - 5,000	5,001 - 10,000	10,001 - 15,000	15,001 - 30,000	30,001 - 50,000	> 50,000			
เครื่องคอมพิวเตอร์	-	-	4.3	-	6.9	24.7	39.5	57.5	Home Computer		
เครื่องคอมพิวเตอร์ ที่เชื่อมต่อกับอินเทอร์เน็ต	-	-	4.3	-	1.9	9.4	16.5	43.4	Computer with Internet Connected		
โทรศัพท์ (รวมเครื่องต่อพ่วง PCT)	-	-	8.9	6.1	13.6	34.7	43.4	68.2	Telephone (include PCT.)		
โทรศัพท์เคลื่อนที่	100.0	11.2	31.8	66.7	82.9	94.4	94.5	100.0	Mobile Phone		
โทรสาร	-	-	-	-	-	1.1	-	3.0	Facsimile		
หลอดไฟนีออน	100.0	77.9	100.0	98.8	100.0	99.3	98.3	100.0	Fluorescences		
หลอดไฟดวงโคม	-	-	8.7	3.5	7.5	7.5	4.5	48.0	Light Bulbs		
หลอดตะเกียบ	-	-	4.3	5.7	5.6	9.7	17.7	29.6	Compact Fluorescent Lamp		
สมาชิกที่ใช้อินเทอร์เน็ต	-	-	9.0	11.0	24.1	40.3	53.4	62.5	Members Accessed to Internet		
(ใช้ในครัวเรือน และ/หรือ ใช้ในธุรกิจ)									(Private and/or Business Use)		
รถจักรยาน	100.0	11.2	7.4	19.8	26.1	27.0	35.5	27.2	Bicycle		
รถจักรยานยนต์	100.0	11.2	45.9	68.0	92.9	91.3	90.6	83.3	Motorcycle		
รถยนต์ส่วนบุคคล	-	-	-	2.3	1.9	12.5	15.7	50.2	Automobile		
รถบรรทุกเล็ก/ รถบัส/ รถตู้	-	-	-	5.0	8.0	27.2	52.7	41.6	Pickup, Van		
รถเ็นคัน และรถอื่น ๆ ประเภทเดียวกัน	-	-	-	1.3	2.0	-	1.7	-	Other Mini - Truck		
เรือยนต์	-	-	-	0.9	2.0	4.5	3.1	2.2	Motor - Boat		

ตาราง 13 อัตราร้อยละของครัวเรือนที่รายงานการเป็นเจ้าของสินทรัพย์ จำนวนตามลักษณะที่ถือครองของครัวเรือน (ต่อ)

TABLE 13 PERCENTAGE OF HOUSEHOLDS REPORTING OWNERSHIP OF DURABLE GOODS BY SOME SELECTED HOUSEHOLD CHARACTERISTICS (Contd.)

สินทรัพย์	กลุ่มหนี้สินของครัวเรือน (บาท)										Total Households (in 100 thousand) (Private Use)	Durable Goods
	Group of Household Debt (Baht)											
	ไม่มีหนี้ No Debt	< 10,000	10,000	30,001	50,001	100,001	500,001	> ,000,000				
จำนวนครัวเรือน (ที่แจงนับได้ข้อมูล) (หน่วย : แสน)	1.5	0.2	0.4	0.4	0.3	0.7	0.2	0.1			0.1	
(ใช้ในครัวเรือน)												
เตียงนอนไม้หรือโลหะ	67.6	51.3	56.1	61.1	67.2	73.6	73.4	93.9			93.9	Bed (Wood or Metal)
เตาหุงต้มอาหาร-แก๊ส	86.9	79.2	93.0	95.8	100.0	97.7	92.5	100.0			100.0	Cooking Stove - Gas
เตาหุงต้มอาหาร-ไฟฟ้า	7.1	18.3	2.5	-	-	8.9	10.4	8.5			8.5	Cooking Stove - Electric
เตาอบไมโครเวฟ	10.5	6.0	6.9	2.6	3.4	21.1	22.5	67.5			67.5	Microwave Oven
กระติกต้มน้ำไฟฟ้า	74.3	87.9	76.2	78.1	90.2	94.4	94.2	93.1			93.1	Electric Pot
ตู้เย็น	82.0	76.0	88.4	91.4	100.0	95.6	92.5	100.0			100.0	Refrigerator
เตารีดไฟฟ้า	84.6	75.3	85.5	96.3	97.3	97.0	92.5	100.0			100.0	Electric Iron
หม้อหุงต้มอาหารไฟฟ้า	95.1	100.0	100.0	96.3	100.0	98.5	100.0	100.0			100.0	Electric Cooking Pot
พัดลม	95.1	92.3	98.1	97.0	100.0	100.0	100.0	100.0			100.0	Electric Fan
วิทยุ	43.9	50.1	53.0	64.6	64.7	69.3	70.6	100.0			100.0	Radio
โทรทัศน์	94.4	96.5	98.1	94.6	100.0	99.0	100.0	100.0			100.0	T.V.
เครื่องเล่นวีซีดี/ไอทีซีดี/ดีวีดี	53.9	69.3	73.2	75.8	86.2	85.5	94.5	100.0			100.0	Video/VCD/DVD Player
เครื่องซักผ้า	44.2	45.0	37.0	50.3	65.5	76.9	80.9	91.4			91.4	Washing Machine
เครื่องปรับอากาศ	11.4	6.0	2.9	8.4	4.3	15.1	44.4	73.5			73.5	Air Conditioner
เครื่องทำน้ำร้อน/น้ำอุ่นในห้องน้ำ	3.8	6.0	3.1	6.5	5.6	3.7	23.2	32.7			32.7	Water Boiler
เครื่องคอมพิวเตอร์	11.0	11.2	9.1	15.6	19.3	34.6	56.5	70.4			70.4	Home Computer
เครื่องคอมพิวเตอร์												Computer with
ที่เชื่อมต่อกับอินเทอร์เน็ต	4.6	6.0	4.4	10.3	4.3	14.1	23.1	61.8			61.8	Internet Connected

ตาราง 13 อัตราร้อยละของครัวเรือนที่รายงานการเป็นเจ้าของสินทรัพย์ จำแนกตามลักษณะที่สำคัญของครัวเรือน (ต่อ)

TABLE 13 PERCENTAGE OF HOUSEHOLDS REPORTING OWNERSHIP OF DURABLE GOODS BY SOME SELECTED HOUSEHOLD CHARACTERISTICS (Contd.)

สินทรัพย์	กลุ่มหนี้สินของครัวเรือน (บาท)										Durable Goods
	ไม่มีหนี้ No Debt	Group of Household Debt (Baht)									
		< 10,000	10,000	30,001	50,001	100,001	500,001	> 1,000,000			
โทรศัพท์ (รวมเครื่องต่อพ่วง PCT)	25.4	14.7	19.7	20.1	33.3	47.3	84.5	Telephone (include PCT.)			
โทรศัพท์เคลื่อนที่	72.5	86.3	86.1	92.7	97.5	100.0	100.0	Mobile Phone			
โทรสาร	0.4	-	-	-	1.1	5.2	-	Facsimile			
หลอดไฟนีออน	98.4	100.0	100.0	100.0	100.0	100.0	91.9	Fluorescences			
หลอดไฟดวงโคม	6.4	11.8	5.4	2.3	12.2	23.3	68.5	Light Bulbs			
หลอดตะเกียบ	6.1	10.3	7.8	13.4	15.1	22.7	38.7	Compact Fluorescent Lamp			
สมาชิกที่ใช้อินเทอร์เน็ต	22.1	27.8	25.3	31.2	56.0	45.1	83.4	Members Accessed to Internet			
(ใช้ในครัวเรือน และ/หรือ ใช้ในธุรกิจ)								(Private and/or Business Use)			
รถจักรยาน	16.3	34.0	32.9	21.5	32.5	34.5	42.9	Bicycle			
รถจักรยานยนต์	69.7	91.4	91.8	100.0	97.0	92.5	92.6	Motorcycle			
รถยนต์ส่วนบุคคล	6.1	5.0	2.9	8.7	24.1	27.3	59.4	Automobile			
รถบรรทุกเล็ก/ รถปิกอัพ/ รถตู้	13.0	7.1	16.9	22.7	47.1	59.5	40.6	Pickup, Van			
รถอื่น ๆ	-	-	5.0	2.7	1.0	-	-	Other Mini - Truck			
ประเภทเดียวกัน											
เรือยนต์	0.9	3.6	1.8	2.0	7.7	5.8	-	Motor - Boat			