

การสำรวจภาวะเศรษฐกิจและสังคมของครัวเรือน พ.ศ. 2550  
จังหวัดเลย

THE 2007 HOUSEHOLD SOCIO - ECONOMIC SURVEY  
LOEI PROVINCIAL



หน่วยงานเจ้าของเรื่อง  
สำนักงานสถิติจังหวัดเลย  
โทรศัพท์ 0 4281 1162  
โทรสาร 0 4281 3070  
ไปรษณีย์อิเล็กทรอนิกส์ : loei@nso.go.th

Division-in-Charge  
Loei Provincial Statistical Office  
Tel. +66 (0) 4281 1162  
Fax : +66 (0) 4281 3070  
E-mail: loei@nso.go.th

<b>หน่วยงานที่เผยแพร่</b>	สำนักสถิติพยากรณ์ สำนักงานสถิติแห่งชาติ ถนนหลานหลวง เขตป้อมปราบศัตรูพ่าย กทม. 10100 โทร 0 2281 0333 ต่อ 1413 โทรสาร 0 2281 6438 ไปรษณีย์อิเล็กทรอนิกส์ services@nso.go.th
<b>Distributed by</b>	Statistical Forecasting Bureau National Statistical Office, Lam Luang Rd., Bangkok 10100, THAILAND Tel : + 66 (0) 2281 0333 ext. 1413 Fax : + 66 (0) 2281 6438 E-mail: services@nso.go.th
<b>ปีที่จัดพิมพ์</b>	2551
<b>Published</b>	2008
<b>จัดพิมพ์โดย</b>	สำนักงานสถิติจังหวัดเลย
<b>Printed by</b>	Loei Provincial Statistical Office

## คำนำ

รายงานฉบับนี้ เป็นการสรุปผลจากการสำรวจภาวะเศรษฐกิจและสังคมของครัวเรือน พ.ศ. 2550 ซึ่งสำนักงานสถิติแห่งชาติ ได้ทำการเก็บรวบรวมข้อมูลทุกเดือนในทุกจังหวัดทั่วประเทศ ทั้งในเขตและนอกเขตเทศบาล (มกราคม - ธันวาคม 2550) เพื่อให้ได้ข้อมูลที่สำคัญด้านเศรษฐกิจและสังคมของครัวเรือน ได้แก่ รายได้ ค่าใช้จ่าย หนี้สิน ทรัพย์สินของครัวเรือน และการกระจายรายได้ของครัวเรือน โครงสร้างของสมาชิกในครัวเรือน ลักษณะที่อยู่อาศัย การทำงาน การย้ายถิ่นและการส่งเงิน ตลอดจนการได้รับสวัสดิการ/ความช่วยเหลือจากรัฐ การใช้บริการของภาครัฐ สำหรับนำไปใช้ประโยชน์ในการวางแผน และกำหนดนโยบายในการพัฒนาด้านความเป็นอยู่ของประชากร ทั้งในเขตเมืองและชนบทให้ดีขึ้น

สำหรับรายงานผลการสำรวจครั้งนี้ เป็นการเสนอผลการสำรวจระดับจังหวัดฉบับที่ 8 ของโครงการนี้ สำนักงานสถิติจังหวัดเลย ขอขอบคุณทุกท่านที่ได้ให้ความอนุเคราะห์ข้อมูลเพื่อนำมาประมวลผลเป็นข้อมูลสถิติ และหวังว่ารายงานฉบับนี้จะเป็นประโยชน์แก่ผู้ใช้ข้อมูลสถิติคามสมควร

# บทสรุปสำหรับผู้บริหาร

สำนักงานสถิติแห่งชาติได้จัดทำ การสำรวจภาวะเศรษฐกิจและสังคมของครัวเรือน ปี 2550 เพื่อเก็บรวบรวมข้อมูลเกี่ยวกับรายได้ ค่าใช้จ่าย ภาวะหนี้สิน และทรัพย์สินของครัวเรือน ตลอดจน ลักษณะที่อยู่อาศัย โดยทำการเก็บรวบรวมข้อมูลทุก เดือน(มกราคม-ธันวาคม 2550) จากครัวเรือนตัวอย่าง ในทุกจังหวัดทั่วประเทศ ทั้งในเขตและนอกเขต เทศบาล ประมาณ 52,000 ครัวเรือน

สำหรับข้อมูลที่น่าสนใจในรายงานฉบับนี้ เป็นการเสนอผลการสำรวจในระดับจังหวัด ซึ่งเก็บ รวบรวมข้อมูลจากครัวเรือนตัวอย่างของจังหวัดเลย ทั้งในเขตเทศบาล และนอกเขตเทศบาล รวมทั้งสิ้น 600 ครัวเรือน สรุปผลการสำรวจที่สำคัญ ได้ดังนี้

## รายได้ของครัวเรือน ปี 2550

จากผลการสำรวจ พบว่า ครัวเรือนใน จังหวัดเลย มีรายได้เฉลี่ยเดือนละ 13,765 บาท ส่วนใหญ่เป็นรายได้จากการทำงาน (ร้อยละ 68.9) ซึ่งได้แก่ ค่าจ้างเงินเดือน (ร้อยละ 24.5) จากการทำ ธุรกิจ (ร้อยละ 22.5) และจากการทำการเกษตร (ร้อยละ 21.9) และมีรายได้ที่ไม่ได้เกิดจากการทำงาน เช่น เงินที่ได้รับความช่วยเหลือจากบุคคลอื่นนอก- ครัวเรือน/รัฐ (ร้อยละ 8.7) รายได้จากทรัพย์สิน เช่น ดอกเบี้ย (ร้อยละ 0.8) นอกจากนี้ยังมีรายได้ในรูป สวัสดิการ/สินค้าและบริการต่างๆ อีกร้อยละ 20.5

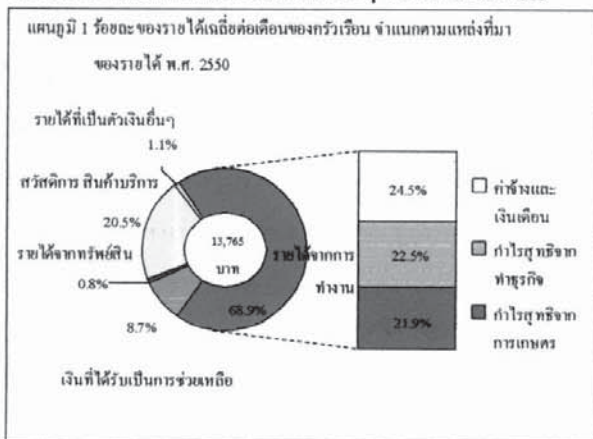

## ค่าใช้จ่ายของครัวเรือน<sup>1/</sup>

ครัวเรือนในจังหวัดเลย มีค่าใช้จ่ายเฉลี่ย เดือนละ 12,341 บาท ค่าใช้จ่ายส่วนใหญ่ ร้อยละ 34.8 เป็นค่าอาหารเครื่องดื่ม และยาสูบ (ในจำนวน นี้เป็นค่าเครื่องดื่มที่มีแอลกอฮอล์ ร้อยละ 1.7) รองลงมา เป็นค่าที่อยู่อาศัย และเครื่องใช้ภายในบ้าน (ร้อยละ 22.4) ใช้จ่ายเกี่ยวกับการเดินทางและ ยานพาหนะ (ร้อยละ 18.0) ค่าใช้จ่ายเกี่ยวกับ ส่วนบุคคล/เครื่องนุ่งห่ม/รองเท้า (ร้อยละ 4.5) ใช้ในการบันเทิง/การจัดงานพิธี (ร้อยละ 2.8) ในการสื่อสาร (ร้อยละ 2.2) ใช้จ่ายเกี่ยวกับเวชภัณฑ์ และค่าตรวจรักษาพยาบาล ร้อยละ (1.4) ใช้จ่ายเพื่อ การศึกษาเพียง ร้อยละ 0.9 สำหรับค่าใช้จ่ายที่ไม่ เกี่ยวกับการอุปโภคบริโภค เช่น ค่าภาษี ของขวัญ เบี้ยประกันภัย ซ้ำสลากกินแบ่ง/หวย ดอกเบี้ย เงินกู้ มีอยู่ ร้อยละ 13.0

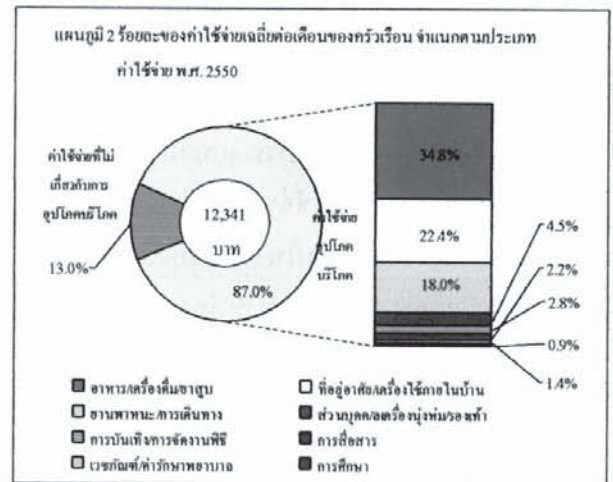

## หนี้สินของครัวเรือน ปี 2550

ครัวเรือน ในจังหวัดเลย ส่วนใหญ่ (ร้อยละ 82.1) มีหนี้สิน คิดเป็นหนี้สินเฉลี่ย 108,560 บาทต่อครัวเรือน หรือประมาณ 7.9 เท่าของรายได้ ส่วนใหญ่เป็นการก่อหนี้เพื่อใช้ในการอุปโภค บริโภค(ร้อยละ 31.8) รองลงมา เพื่อใช้ทำการเกษตร

<sup>1/</sup> ค่าใช้จ่ายเฉลี่ยที่จำเป็นต่อการดำรงชีพ โดยไม่รวมค่าใช้จ่ายประเภทสะสมทุน เช่น การซื้อบ้าน /ที่ดิน เป็นต้น

(ร้อยละ 29.0) ใช้จ่ายในการซื้อบ้านและที่ดิน (ร้อยละ 17.6) ใช้ทำธุรกิจที่ไม่ใช่การเกษตร (ร้อยละ 9.1) ใช้ในการศึกษา (ร้อยละ 9.0) ที่เหลือ เป็น หนี้อื่นๆ ได้แก่ หนี้จากการค้า ประกันบุคคลอื่น หนี้ค่าปรับ (ร้อยละ 3.5)

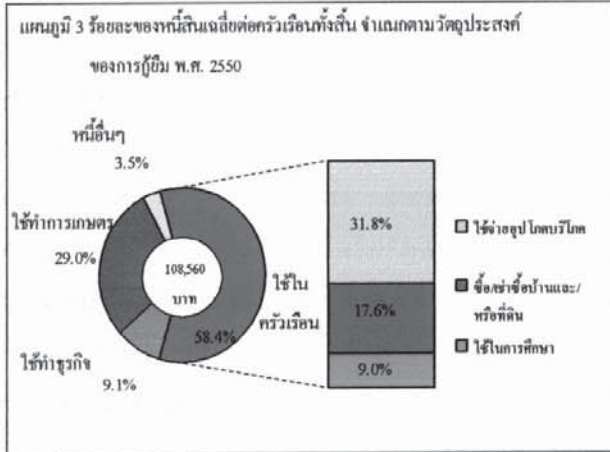

**การเปรียบเทียบรายได้ ค่าใช้จ่าย<sup>1/</sup> และหนี้สินต่อรายได้ของครัวเรือน**

เมื่อเปรียบเทียบรายได้ ค่าใช้จ่าย และหนี้สินต่อรายได้ พบว่า ครัวเรือนมีรายได้เฉลี่ยมากกว่ารายจ่าย โดยมีรายได้ 13,765 บาท และค่าใช้จ่ายฯ 12,341 บาท และเมื่อพิจารณาผลต่างของรายได้ และค่าใช้จ่ายฯในปี 2550 พบว่า รายได้สูงกว่าค่าใช้จ่ายที่จำเป็นในการยังชีพอยู่ 1,424 บาทต่อครัวเรือน หรือ 375 บาทต่อคน โดยมีหนี้สินต่อรายได้เป็น 7.9 เท่า

เมื่อพิจารณาตามสถานะทางเศรษฐกิจสังคมพบว่า ครัวเรือนถูกจ้างมีหนี้สินต่อรายได้สูงสุด โดยมีหนี้สินต่อรายได้สูงถึง 12.1 เท่า ขณะที่ครัวเรือนผู้ดำเนินธุรกิจที่ไม่ใช่การเกษตร มีหนี้สินต่อรายได้น้อยสุดคือ 4.6 เท่า

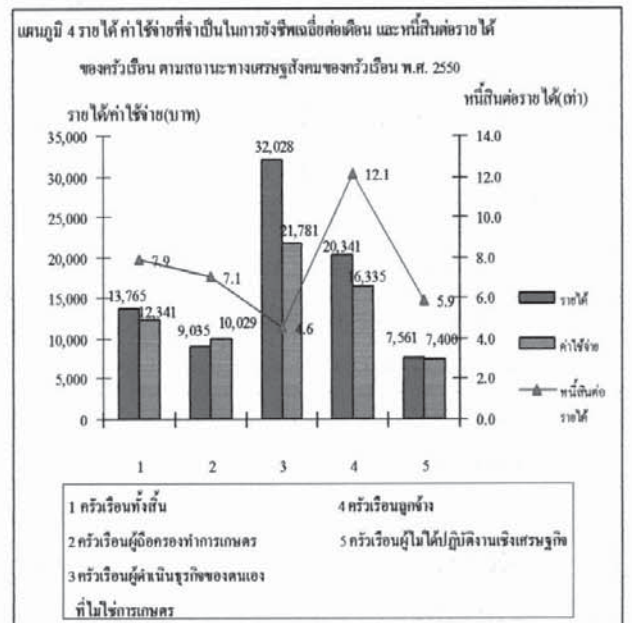

**การเปรียบเทียบการกระจายรายได้ของครัวเรือน**

ในการวิเคราะห์การกระจายรายได้ โดยได้จัดแบ่งครัวเรือนออกเป็น 10 กลุ่มเท่าๆ กัน และนำมาเรียงลำดับตามรายได้ประจำต่อคนต่อเดือนจากน้อยไปมาก (กลุ่มที่ 1 มีรายได้ต่ำสุด กลุ่มที่ 10 มีรายได้สูงสุด) พบว่า ครัวเรือนกลุ่มที่มีรายได้สูงสุด มีส่วนแบ่งของรายได้ ร้อยละ 39.4 ขณะที่กลุ่มที่มีรายได้ต่ำสุด มีส่วนแบ่งของรายได้เพียงร้อยละ 2.3 ค่าสัมประสิทธิ์ของความไม่เสมอภาค (Gini Coefficient) ด้านการกระจายรายได้ของครัวเรือน มีค่าเป็น 0.455 ในปี 2550 แสดงให้เห็นว่า ช่องว่างระหว่างคนจน (กลุ่มที่ 1) และคนรวย (กลุ่มที่ 10) ห่างกันมากขึ้นกว่าปี 2549 (ปี 2549 รายได้ของกลุ่มที่ 10 มากกว่ากลุ่มที่ 1 84.6 เท่า) ความเหลื่อมล้ำของรายได้มีแนวโน้มเพิ่มขึ้น กล่าวคือ ครัวเรือนกลุ่มที่มีรายได้สูงสุด มีส่วนแบ่งของรายได้เพิ่มขึ้นจาก ร้อยละ 32.6 เป็นร้อยละ 39.4 ขณะที่กลุ่มที่มีรายได้ต่ำสุด มีส่วนแบ่งของรายได้ลดลงจาก ร้อยละ 2.7 ในปี 2549 เป็นร้อยละ 2.3 ในปี 2550

<sup>1/</sup> ค่าใช้จ่ายเฉลี่ยที่จำเป็นต้องใช้ในการยังชีพ โดยไม่รวมค่าใช้จ่ายประเภทสะสมทุน เช่น การซื้อบ้าน /ที่ดิน เป็นต้น

ตาราง 1 ส่วนแบ่งของรายได้ประจำต่อคนต่อเดือน โดยจำแนก  
ครัวเรือนเป็น 10 กลุ่ม พ.ศ.2549-2550

กลุ่มครัวเรือน จำแนกตาม รายได้ประจำ	ร้อยละส่วนแบ่ง ของรายได้ประจำ		รายได้ประจำ ต่อคนต่อเดือน ( บาท )	
	2549	2550	2549	2550
1	2.7	2.3	889	958
2	3.7	3.6	1,157	1,272
3	4.5	4.6	1,443	1,516
4	5.6	4.7	1,768	1,761
5	6.4	6.1	2,142	2,070
6	8.2	6.3	2,686	2,618
7	9.9	6.9	3,240	3,193
8	9.2	10.1	4,567	4,900
9	17.2	16.1	7,084	10,308
10	32.6	39.4	75,251	133,892

สำหรับรายได้ประจำต่อคนต่อเดือน โดยเฉลี่ยเพิ่มขึ้นจาก 3,068 บาท ในปี 2549 เป็น 3,598 บาท ในปี 2550 โดยเพิ่มขึ้นในเกือบทุกกลุ่ม(ยกเว้นกลุ่มที่ 4-7) ครัวเรือนกลุ่มที่มีรายได้สูงสุด มีรายได้ประจำต่อคนต่อเดือนเพิ่มขึ้นจาก 75,251 บาท ในปี 2549 เป็น 133,892 บาท ในปี 2550 หรือคิดเป็น 139.8 เท่าของครัวเรือนกลุ่มแรก ครัวเรือนกลุ่มที่มีรายได้ต่ำสุด มีรายได้ประจำต่อคนต่อเดือนเพิ่มขึ้นจาก 889 บาท ในปี 2549 เป็น 958 บาท ในปี 2550

	2549	2550
สัมประสิทธิ์ของความไม่เสมอภาค (10 กลุ่ม) (Gini Coefficient)	0.402	0.455
รายได้ประจำต่อคนต่อเดือน	3,068	3,598

<sup>1</sup> ค่าใช้จ่ายเฉลี่ยที่จำเป็นคือค่าใช้จ่ายในชีวิต โดยไม่รวมค่าใช้จ่ายประเภทสะสมทุน เช่น การซื้อบ้าน/ที่ดิน เป็นต้น

## สารบัญ

	หน้า
คำนำ	iii
บทสรุปสำหรับผู้บริหาร	v
สารบัญตาราง	xi
<b>บทที่ 1</b> <b>บทนำ</b>	<b>1</b>
1.1 ความเป็นมา	1
1.2 วัตถุประสงค์	1
1.3 ขอบข่ายและคุ่มรวม	1
1.4 เวลาอ้างอิง	1
1.5 รายการข้อมูลที่เกี่ยวข้อง	2
1.6 กำจำกัดความ	3
<b>บทที่ 2</b> <b>ผลการสำรวจที่สำคัญ</b>	<b>5</b>
2.1 รายได้ของครัวเรือนปี 2550	5
2.2 ค่าใช้จ่ายของครัวเรือนปี 2550	5
2.3 ร้อยละของครัวเรือนที่มีหนี้ ปี 2550	5
2.4 การเปรียบเทียบอัตราร้อยละของครัวเรือนที่มีหนี้และจำนวนหนี้สินเฉลี่ยต่อครัวเรือนทั้งสิ้น ปี 2545-2550	6
2.5 หนี้สินของครัวเรือน ปี 2550	6
2.6 การเปรียบเทียบรายได้ ค่าใช้จ่าย และหนี้สินต่อรายได้ ปี 2545-2550	6
2.7 การเปลี่ยนแปลงรายได้ ค่าใช้จ่าย และหนี้สินของครัวเรือน ปี 2545-2550	7
2.8 การกระจายรายได้ของครัวเรือน ปี 2549-2550	7
<b>ตารางสถิติ</b>	<b>15</b>
สารบัญตารางสถิติ	17
<b>ภาคผนวก</b> <b>ระเบียบวิธีสถิติ</b>	<b>73</b>

## สารบัญตาราง

		หน้า
ตาราง ก	รายได้เฉลี่ยต่อเดือนของครัวเรือน จำแนกตามแหล่งที่มาของรายได้	9
ตาราง ข	ค่าใช้จ่ายเฉลี่ยต่อเดือนของครัวเรือน จำแนกตามประเภทของค่าใช้จ่าย และสถานะทางเศรษฐกิจสังคมของครัวเรือน	10
ตาราง ค	จำนวนครัวเรือนที่เป็นหนี้ และหนี้สินเฉลี่ย จำแนกตามวัตถุประสงค์ของการกู้ยืม แหล่งเงินทุน และสถานะทางเศรษฐกิจสังคมของครัวเรือน	11
ตาราง ง	ส่วนแบ่งของรายได้ประจำของครัวเรือน โดยจำแนกครัวเรือนเป็น 10 กลุ่ม	12
ตาราง จ	เปรียบเทียบรายได้ และรายได้ที่แท้จริงเฉลี่ยต่อเดือนของครัวเรือน จำแนกตามสถานะทางเศรษฐกิจสังคมของครัวเรือน	13
ตาราง ฉ	เปรียบเทียบรายได้ ค่าใช้จ่ายเฉลี่ยต่อเดือน และหนี้สินเฉลี่ยต่อครัวเรือน จำแนกตามสถานะทางเศรษฐกิจสังคมของครัวเรือน	14



- ตอนที่ 1 รายได้จากการทำงานโดยได้รับ  
ค่าจ้างและเงินเดือน
- ตอนที่ 2 รายได้จากการประกอบธุรกิจ  
อุตสาหกรรม หรือวิชาชีพที่  
ไม่ใช่การเกษตร
- ตอนที่ 3 รายได้จากการประกอบการเกษตร
- ตอนที่ 4 รายได้จากแหล่งอื่นๆ ที่ไม่ใช่  
จากการทำงาน
- ตอนที่ 5 ทรัพย์สินและหนี้สินของครัวเรือน
- ตอนที่ 6 การข้ายถิ่นและการส่งเงิน

## 1.6 คำจำกัดความ

### 1. สถานภาพการทำงาน

หมายถึง สถานะของบุคคลในการทำงาน  
ในเชิงเศรษฐกิจทุกประเภท ได้แก่

#### 1) นายจ้าง

หมายถึง ผู้ประกอบธุรกิจของตนเอง <sup>1</sup>  
(อาจมี “หุ้นส่วน” หรือ “ไม่ก็ได้”) เพื่อหวังผลกำไร  
หรือส่วนแบ่ง และได้จ้างบุคคลตั้งแต่ 1 คนขึ้นไป  
มาทำงานให้ธุรกิจในฐานะ “ลูกจ้าง” โดยเป็นการ  
จ้างงานบนพื้นฐานของความต่อเนื่อง

#### 2) ทำธุรกิจส่วนตัวโดยไม่มีลูกจ้าง

หมายถึง ผู้ประกอบธุรกิจของตนเอง <sup>1</sup>  
(อาจมี “หุ้นส่วน” หรือ “ไม่ก็ได้”) เพื่อหวังผลกำไรหรือ  
ส่วนแบ่ง และไม่มีลูกจ้าง “ลูกจ้าง” (ที่เป็นการจ้าง  
งานบนพื้นฐานของความต่อเนื่อง) แต่อาจมีสมาชิก  
ในครัวเรือนหรือผู้ฝึกงานมาช่วยทำงานโดยไม่ได้รับ  
ค่าจ้างหรือค่าตอบแทนในลักษณะการจ้างทำงาน

#### 3) ช่วยธุรกิจในครัวเรือนโดยไม่ได้รับค่าจ้าง

หมายถึง ผู้ที่ช่วยทำธุรกิจหรือการเกษตร

ของสมาชิกในครัวเรือนเป็นประจำ โดยไม่ได้รับค่าจ้าง  
และไม่ได้อยู่ในฐานะ “หุ้นส่วน” หรืออาจจะได้รับ  
ค่าตอบแทนบ้างแต่ไม่ใช่ลักษณะของการจ้างทำงาน

### 4) ลูกจ้าง

หมายถึง ผู้ที่ทำงานโดยได้รับค่าจ้างที่เป็น  
การจ้างงานบนพื้นฐานของความต่อเนื่อง ไม่มี  
อำนาจในการตัดสินใจในการดำเนินงาน ค่าจ้างที่ได้รับ  
อาจเป็นรายเดือน รายวัน รายชั่วโมง รายชิ้น หรือ  
เหมือง่าย ซึ่งอาจจะเป็นตัวเงิน หรือสิ่งของก็ได้

### 5) การรวมกลุ่ม

หมายถึง กลุ่มคนที่มาร่วมกันทำงานใน  
เชิงเศรษฐกิจ (ผลิตสินค้าและบริการ) โดยสมาชิก  
แต่ละคนมีส่วนร่วมเท่าเทียมกันในการตัดสินใจ  
ดำเนินการทุกขั้นตอน ตลอดจนการแบ่งรายได้ให้แก่  
สมาชิกตามที่ตกลงกัน การรวมกลุ่มดังกล่าวอาจจะมี  
การ “จดทะเบียนจัดตั้งในรูปนิติบุคคล” หรือไม่ก็ได้

การรวมกลุ่มอาจดำเนินการ โดยใช้  
แรงงานของสมาชิกทุกคน หรือจ้างสมาชิกบางคน  
หรือผู้อื่นก็ได้ (ผู้ที่รับจ้างดังกล่าวไม่ว่าจะเป็นสมาชิก  
หรือผู้อื่น ถือว่าเป็น “ลูกจ้าง” ของกิจการ)

เช่น การรวมกลุ่มเพื่อทำการเกษตร  
(การปลูกไม้ดอกไม้ประดับ การเพาะเลี้ยงกบ ฯลฯ)

การแปรรูปผลผลิตทางการเกษตร  
(การทำกะปิ น้ำปลา ข้าวเกรียบ ฯลฯ)

และการทำผลิตภัณฑ์หัตถกรรม  
พื้นบ้าน (การทอผ้า เครื่องจักสานต่าง ๆ ฯลฯ) เป็นต้น

## 2. รายได้ของครัวเรือน

หมายถึง “เงินหรือสิ่งของ” ที่ครัวเรือนได้  
รับมาจากการทำงานหรือผลิตเอง หรือจากทรัพย์สิน  
หรือได้รับความช่วยเหลือจากผู้อื่น

<sup>1</sup> ผู้ประกอบธุรกิจของตนเอง : คือผู้ที่มีอำนาจในการตัดสินใจในการดำเนินงานและมีความเสี่ยงทางเศรษฐกิจ (ค่าตอบแทนขึ้นอยู่กับผลกำไรของงานที่ทำ)

# บทที่ 1

## บทนำ

### 1.1 ความเป็นมา

สำนักงานสถิติแห่งชาติ ได้จัดทำการสำรวจภาวะเศรษฐกิจและสังคมของครัวเรือนตั้งแต่ปี 2500 โดยจัดทำทุก 5 ปี แต่เนื่องจากสภาพทางเศรษฐกิจของประเทศมีการขยายตัวอย่างรวดเร็ว และสภาพทางสังคมมีการเปลี่ยนแปลง จึงได้กำหนดให้ทำการสำรวจทุก 2 ปี ตั้งแต่ปี 2530 และจะจัดทำทุกปีตั้งแต่ปี 2549 เป็นต้นไป การสำรวจที่จัดทำในครั้งนี้เป็น การสำรวจครั้งที่ 19

### 1.2 วัตถุประสงค์

วัตถุประสงค์ของการสำรวจ เพื่อเก็บรวบรวมข้อมูลที่สำคัญด้านเศรษฐกิจและสังคมของครัวเรือน เช่น รายได้ ค่าใช้จ่าย ภาวะหนี้สิน ทรัพย์สิน โครงสร้างของสมาชิกในครัวเรือน ลักษณะที่อยู่อาศัย การย้ายถิ่น และการส่งเงิน ตลอดจนการได้รับสวัสดิการ/ความช่วยเหลือจากรัฐ และใช้บริการของภาครัฐ เป็นต้น

### 1.3 ขอบข่ายและกลุ่มรวม

การสำรวจนี้กลุ่มรวมครัวเรือนส่วนบุคคลในทุกจังหวัดทั่วประเทศ ทั้งที่อยู่ในเขตเทศบาลและนอกเขตเทศบาล (ยกเว้น ครัวเรือนทูต ผู้แทนต่างประเทศ และผู้อยู่อาศัยในประเทศไทยชั่วคราว)

### 1.4 เวลาอ้างอิง

#### 1) ในรอบ 12 เดือนที่แล้ว

หมายถึง ระยะเวลานับจากเดือนก่อนเดือนสัมภาษณ์ย้อนหลังไป 12 เดือน เช่น เดือนที่สัมภาษณ์ คือ กุมภาพันธ์ 2550 ในรอบ 12 เดือนที่แล้ว คือ “กุมภาพันธ์ 2549 – มกราคม 2550”

ใช้สัมภาษณ์ข้อมูลรายได้ของครัวเรือน และค่าใช้จ่ายเกี่ยวกับสินค้าและบริการที่ไม่ได้เกิดขึ้นบ่อย ๆ แล้วนำมาเฉลี่ยเป็นค่าใช้จ่ายต่อเดือน

#### 2) เดือนที่แล้ว

หมายถึง เดือนตามปฏิทินก่อนเดือนสัมภาษณ์ เช่น ไปสัมภาษณ์เดือนกุมภาพันธ์ 2550 เดือนที่แล้ว คือ “1-31 มกราคม 2550”

ใช้สัมภาษณ์ข้อมูลรายได้ของครัวเรือน และค่าใช้จ่ายเกี่ยวกับสินค้าและบริการที่มีการใช้จ่ายเป็นประจำ

#### 3) สัปดาห์ที่แล้ว

หมายถึง สัปดาห์ตามปฏิทินก่อนสัปดาห์สัมภาษณ์ เช่น ไปสัมภาษณ์สัปดาห์ที่ 2 สัปดาห์ที่แล้ว คือ สัปดาห์ที่ 1 (วันจันทร์ – วันอาทิตย์)

ใช้สัมภาษณ์ข้อมูลค่าใช้จ่ายเกี่ยวกับอาหาร เครื่องดื่มและยาสูบ

### 1.5 รายการข้อมูลที่เก็บรวบรวม

1) แบบสำรวจสมาชิกและการใช้จ่ายของครัวเรือน มีรายการข้อมูล ดังต่อไปนี้

ตอนที่ 1 สมาชิกของครัวเรือน

ตอนที่ 2 ลักษณะที่อยู่อาศัย

ตอนที่ 3 ค่าใช้จ่ายสินค้าและบริการ

ตอนที่ 4 ค่าใช้จ่ายอาหาร เครื่องดื่มและยาสูบ

2) แบบสำรวจรายได้ของครัวเรือนมีรายการข้อมูล ดังต่อไปนี้

### 1) รายได้ประจำ ได้แก่

#### (1) รายได้ที่เกิดจากการทำงานหรือผลิตเอง

- ค่าจ้างและเงินเดือน(รวม ค่าตอบแทน  
อื่นๆ ที่ได้จากการทำงาน

(ก่อนหักภาษี/เงินสมทบกองทุนสำรอง  
เลี้ยงชีพ/เงินประกันสังคม ฯลฯ)

- รายได้จากการประกอบธุรกิจ  
อุตสาหกรรม วิชาชีพ (ที่ไม่ใช่การเกษตร)

(รายรับเบื้องต้น**บวก** มูลค่าสินค้า/  
บริการของธุรกิจที่นำมาอุปโภคบริโภคในครัวเรือน

ลบ ค่าใช้จ่ายในการดำเนินการ)

- รายได้จากการประกอบการเกษตร

(มูลค่าผลผลิตการเกษตร ทั้งหมด

ลบ ค่าใช้จ่ายในการดำเนินการ)

#### (2) รายได้จากแหล่งอื่นที่ไม่ใช่จากการ ทำงาน

- เงินบำนาญ/บำนาญเงินประโยชน์  
ทดแทนต่างๆ(เกิดอุบัติเหตุ/การเจ็บป่วยจากการทำงาน)

- เงินชดเชยการออกจากงาน

- เงินและสิ่งของที่ได้รับความช่วยเหลือ  
จากบุคคลนอกครัวเรือน/รัฐ/องค์กรต่าง ๆ

- รายได้จากทรัพย์สิน เช่น ค่าเช่าที่ดิน  
บ้าน ค่าลิขสิทธิ์และสิทธิบัตร ดอกเบี้ย

- การลงทุน (ที่ไม่ได้มีส่วนร่วมในการ  
ดำเนินงาน) เช่น การซื้อ/ขายหุ้น การลงทุนแล้วได้  
รับเงินปันผล ฯลฯ

รวม (ประเมิน) ค่าเช่าบ้านที่ครัวเรือน  
เป็นเจ้าของและอยู่เอง หรือที่อยู่อาศัยที่บุคคลอื่นให้  
อยู่ฟรี

### 2) รายได้ไม่ประจำ ได้แก่ เงินที่ได้รับเป็น

เงินรางวัล เงินถูกสลากกินแบ่ง เงินมรดก ของขวัญ  
เงินได้รับจากการประกันสุขภาพ อุบัติเหตุ ไฟไหม้  
หรือค่านายหน้า (ในกรณีที่ไม่ได้ประกอบเป็นธุรกิจ)

### 3. ค่าใช้จ่ายของครัวเรือน

หมายถึง การใช้จ่ายเกี่ยวกับ “สิ่งของหรือ  
การบริการด้านต่างๆ” ที่จำเป็นต่อการครองชีพที่  
ครัวเรือนต้องซื้อ/จ่ายด้วยเงิน หรือได้มาโดยไม่  
ได้ซื้อ/จ่าย(ผลิตเอง ได้รับความช่วยเหลือจากบุคคลอื่น/รัฐ  
เป็นสวัสดิการจากการทำงาน หรือเบิกได้จากนายจ้าง)

#### 1) ค่าใช้จ่ายสินค้าและบริการ ได้แก่

##### (1) ค่าใช้จ่ายอุปโภคและบริโภคของ ครัวเรือน

- ที่อยู่อาศัย

- เครื่องแต่งบ้าน เครื่องใช้เบ็ดเตล็ด  
และการดำเนินการในครัวเรือน

- ค่าจ้างบุคคลที่ให้บริการแก่  
ครัวเรือน

- เสื้อผ้าเครื่องแต่งกาย รองเท้า ของใช้/  
บริการส่วนบุคคล

- เวชภัณฑ์และค่ารักษาพยาบาล

- การเดินทางและการสื่อสาร

- การศึกษา

- การบันเทิง การอ่าน และกิจกรรม  
ทาง ศาสนา

##### (2) ค่าใช้จ่ายไม่เกี่ยวกับอุปโภคบริโภค ของครัวเรือน

- ภาษี (ทุกประเภท) ค่าบริการทาง  
การเงิน ค่าปรับทางกฎหมาย

- ค่าสมาชิกกลุ่มอาชีพ

- เงิน/สิ่งของ ที่ส่งให้บุคคลนอก  
ครัวเรือน

- เงินบริจาค เงินทำบุญ/ช่วยงาน
- เบี้ยประกันภัย/ทรัพย์สิน/ประกัน

ชีวิต(ไม่ใช่ประเภทสะสมทรัพย์)

- ซื้อสลากกินแบ่ง/หวย การพนัน
- ดอกเบี้ยจ่าย/ดอกเบี้ยแชร์ และอื่นๆ

(ค่าขนย้ายบ้าน ฯลฯ)

#### 2) ค่าใช้จ่ายอาหาร เครื่องดื่ม และยาสูบ

ได้แก่ อาหารทุกประเภท (อาหารสด อาหารแห้ง อาหารสำเร็จรูป เครื่องปรุงรส ฯลฯ) เครื่องดื่ม (มี/ไม่มีแอลกอฮอล์) และยาสูบ (ยาเส้น ยาสูบ หมาก ยานัตต์ ฯลฯ)

#### 4. สถานะทางเศรษฐกิจสังคมของครัวเรือน

ในการเสนอผลของการสำรวจ ได้จัดแบ่งครัวเรือนเป็นกลุ่มตามฐานะทางเศรษฐกิจและสังคม โดยพิจารณาจากแหล่งรายได้ส่วนใหญ่ของครัวเรือน สถานภาพการทำงาน ประเภทของกิจกรรมในเชิงเศรษฐกิจ และอาชีพเป็นหลัก

ครัวเรือนตามสถานะทางเศรษฐกิจสังคม แบ่งเป็น 10 กลุ่ม คือ

1) ผู้ถือครองทำการเกษตร การปลูกพืช การเลี้ยงสัตว์ และการเพาะเลี้ยงสัตว์น้ำ ซึ่งที่ดินส่วนใหญ่เป็นของตนเอง

2) ผู้ถือครองทำการเกษตร การปลูกพืช การเลี้ยงสัตว์ และการเพาะเลี้ยงสัตว์น้ำ ซึ่งที่ดินส่วนใหญ่เช่าผู้อื่น/ที่สาธารณะ/ที่อื่นๆ

3) ผู้ทำการประมง ป่าไม้ ล่าสัตว์ หางของป่า และบริการทางการเกษตร

4) ผู้ดำเนินธุรกิจของตนเองที่ไม่ใช่การเกษตร

5) ผู้ปฏิบัติงานวิชาชีพ นักวิชาการ และนักบริหารที่รับจ้าง

6) คนงานเกษตร

7) คนงานทั่วไป

8) เสมียนพนักงาน พนักงานขายและให้บริการ

9) ผู้ปฏิบัติงานในกระบวนการผลิต

10) ผู้ไม่ได้ปฏิบัติงานในเชิงเศรษฐกิจ (เช่น บำเหน็จ บำนาญ เงินช่วยเหลือ รายได้จากทรัพย์สิน)

## บทที่ 2

### ผลการสำรวจที่สำคัญ

#### 2.1 รายได้ของครัวเรือน ปี 2550

จากการสำรวจปี 2550 พบว่า ครัวเรือนในจังหวัดเลย มีรายได้เฉลี่ยเดือนละ 13,765 บาท ส่วนใหญ่เป็นรายได้จากการทำงาน (ร้อยละ 68.9) ซึ่งได้แก่ ค่าจ้างเงินเดือน (ร้อยละ 24.5) จากการทำธุรกิจ (ร้อยละ 22.5) และจากการทำการเกษตร (ร้อยละ 21.9) และมีรายได้ที่ไม่ได้เกิดจากการทำงาน เช่น เงินที่ได้รับความช่วยเหลือจากบุคคลอื่นนอกครัวเรือน/รัฐ (ร้อยละ 8.7) รายได้จากทรัพย์สิน เช่น ดอกเบี้ย (ร้อยละ 0.8) นอกจากนั้นยังมีรายได้ในรูปแบบสวัสดิการ/สินค้าและบริการต่างๆ อีกร้อยละ 20.5

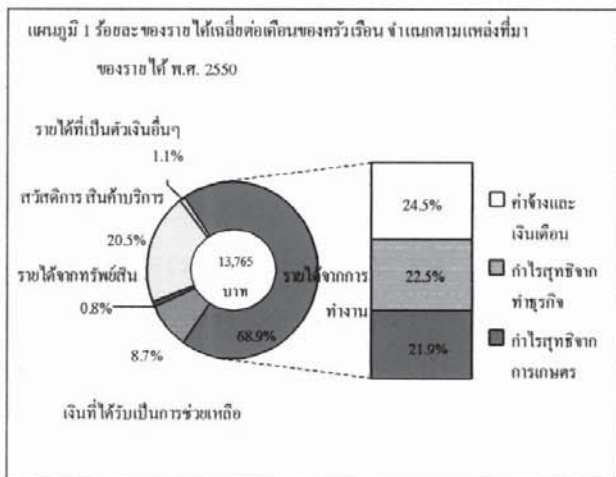

#### 2.2 ค่าใช้จ่ายของครัวเรือน ปี 2550 <sup>1/</sup>

ในปี 2550 ครัวเรือนในจังหวัดเลย มีค่าใช้จ่ายเฉลี่ยเดือนละ 12,341 บาท หรือ คิดเป็นร้อยละ 89.7 ของรายได้ ค่าใช้จ่ายส่วนใหญ่ ร้อยละ 34.8 เป็นค่าอาหารเครื่องดื่ม และยาสูบ (ในจำนวนนี้เป็นค่าเครื่องดื่มที่มีแอลกอฮอล์ ร้อยละ 1.7) รองลงมา เป็นค่าที่อยู่อาศัย และเครื่องใช้ภายในบ้าน (ร้อยละ 22.4) ใช้จ่ายเกี่ยวกับการเดินทาง และยานพาหนะ (ร้อยละ 18.0) ค่าใช้จ่ายเกี่ยวกับส่วนบุคคล/เครื่องนุ่งห่ม/รองเท้า (ร้อยละ 4.5) ใช้ใน

การบันเทิง/การจัดงานพิธี (ร้อยละ 2.8) ในการสื่อสาร (ร้อยละ 2.2) ใช้จ่ายเกี่ยวกับเวชภัณฑ์ และค่าตรวจรักษาพยาบาล ร้อยละ (1.4) ใช้จ่ายเพื่อการศึกษาเพียง ร้อยละ 0.9 สำหรับค่าใช้จ่ายที่ไม่เกี่ยวกับการอุปโภคบริโภค เช่น ค่าภาษี ของขวัญ เบี้ยประกันภัย ซื่อสลากกินแบ่ง/หวย ดอกเบี้ย เงินกู้ มีอยู่ ร้อยละ 13.0

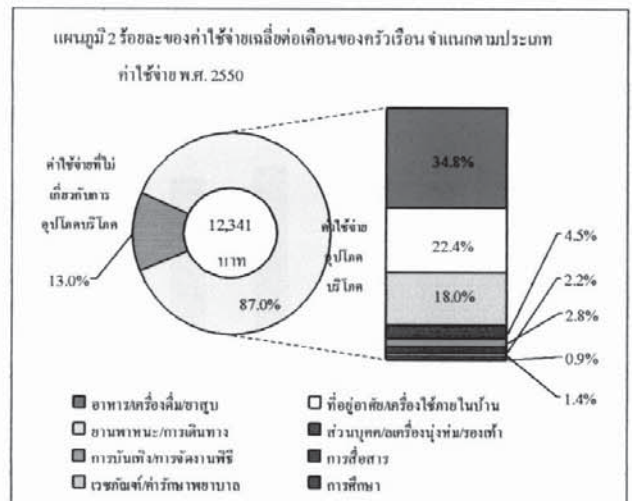

#### 2.3 ร้อยละของครัวเรือนที่มีหนี้ ปี 2550

จากผลการสำรวจ ในปี 2550 พบว่า ครัวเรือนที่มีหนี้สิน มีอยู่ร้อยละ 82.1 โดยมีจำนวนหนี้สินเฉลี่ยต่อครัวเรือน 108,560 บาท

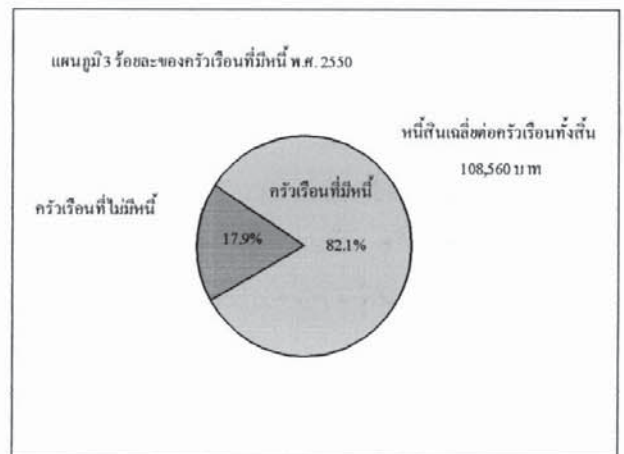

<sup>1/</sup> ค่าใช้จ่ายเฉลี่ยที่จำเป็นต้องใช้ในการยังชีพ โดยไม่รวมค่าใช้จ่ายประเภทสะสมทุน เช่น การซื้อบ้าน/ที่ดิน เป็นต้น

## 2.4 การเปรียบเทียบอัตราร้อยละของครัวเรือนที่มีหนี้และจำนวนหนี้สินเฉลี่ยต่อครัวเรือนทั้งสิ้น ปี 2545-2550

โดยรวมแล้วครัวเรือนที่มีหนี้ มีสัดส่วนเพิ่มขึ้น ตามลำดับ ตั้งแต่ปี 2545-2549 จากร้อยละ 78.4 เป็นร้อยละ 86.3 แต่ได้ลดลงเป็นร้อยละ 82.1 ในปี 2550 โดยจำนวนเงินที่เป็นหนี้เพิ่มจาก 48,796 บาท ในปี 2545 เป็น 118,555 บาท ในปี 2549 และเริ่มลดลงในปี 2550

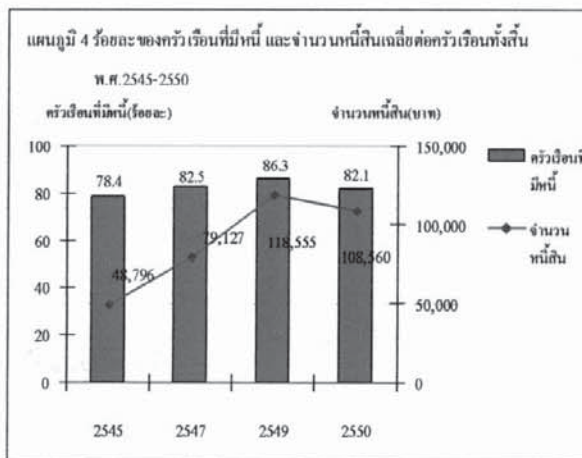

## 2.5 หนี้สินของครัวเรือน ปี 2550

ครัวเรือนในจังหวัดเลย เกินกว่าครึ่งหนึ่ง (ร้อยละ 82.1) มีหนี้สิน คิดเป็นหนี้สินเฉลี่ย 108,560 บาทต่อครัวเรือน หรือประมาณ 7.9 เท่าของรายได้ ส่วนใหญ่เป็นการก่อหนี้เพื่อใช้ในการอุปโภคบริโภค (ร้อยละ 31.8) รองลงมา เพื่อใช้ในการเกษตร (ร้อยละ 29.0) ใช้จ่ายในการซื้อบ้านและที่ดิน (ร้อยละ 17.6) ใช้จ่ายทำธุรกิจที่ไม่ใช่การเกษตร (ร้อยละ 9.1) ใช้จ่ายในการศึกษา (ร้อยละ 9.0) ที่เหลือ เป็นหนี้อื่นๆ ได้แก่ หนี้จากการค้าประกันบุคคลอื่น หนี้ค่าปรับ (ร้อยละ 3.5)

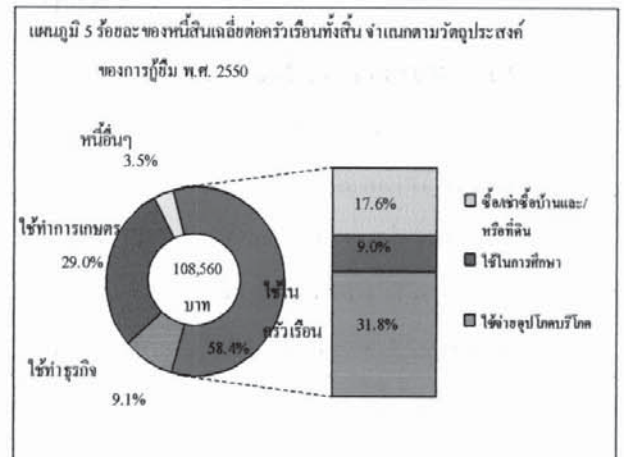

## 2.6 การเปรียบเทียบรายได้ ค่าใช้จ่าย<sup>1/</sup> และหนี้สินต่อรายได้ ปี 2545-2550

เมื่อเปรียบเทียบรายได้ ค่าใช้จ่าย และหนี้สินต่อรายได้ โดยรวมทั้งตั้งแต่ปี 2545-2550 พบว่าครัวเรือนมีรายได้เฉลี่ยมากกว่ารายจ่าย (ยกเว้นปี 2549 ที่รายจ่ายมากกว่ารายได้) และพบว่า รายได้เพิ่มจาก 9,289 ในปี 2545 เป็น 13,765 ในปี 2550 และค่าใช้จ่าฯ เพิ่มจาก 7,487 ในปี 2545 เป็น 12,341 ในปี 2550 และเมื่อพิจารณาผลต่างของรายได้ และค่าใช้จ่าฯ ในปี 2550 พบว่า รายได้สูงกว่าค่าใช้จ่าฯ ที่จำเป็นในการยังชีพอยู่เพียง 1,424 บาทต่อครัวเรือน หรือ 375 บาทต่อคน

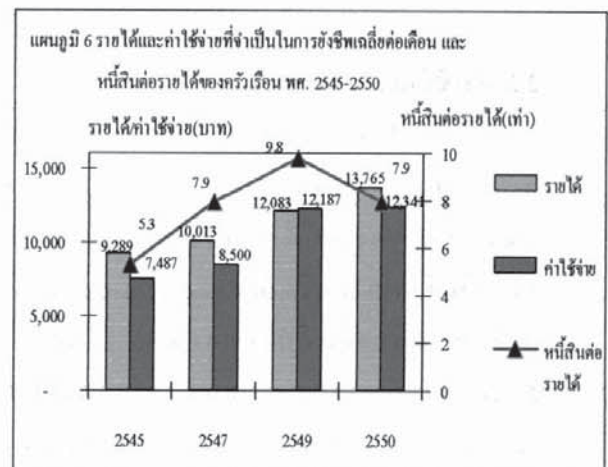

<sup>1/</sup> ค่าใช้จ่ายเฉลี่ยที่จำเป็นต้องใช้ในการยังชีพ โดยไม่รวมค่าใช้จ่ายประเภทสะสมทุน เช่น การซื้อบ้าน / ที่ดิน เป็นต้น

จำนวนหนี้สินต่อรายได้เมื่อเปรียบเทียบตั้งแต่ ปี 2545 ถึง 2550 พบว่า ในปี 2549 ครัวเรือนมีหนี้สินต่อรายได้สูงสุดคือ 9.8 เท่า เมื่อเทียบกับปีอื่นๆ และมีแนวโน้มลดลงเป็น 7.9 เท่า ในปี 2550

## 2.7 การเปลี่ยนแปลงรายได้ ค่าใช้จ่าย<sup>1</sup> และหนี้สินของครัวเรือน ปี 2549-2550

เมื่อเปรียบเทียบอัตราการเปลี่ยนแปลงต่อปีของรายได้ ค่าใช้จ่าย และหนี้สินของครัวเรือนจังหวัดเลย พบว่า ในปี 2550 รายได้และค่าใช้จ่ายของครัวเรือนเพิ่มขึ้นจากปี 2549 โดยรายได้มีอัตราการเพิ่มขึ้นมากกว่าค่าใช้จ่าย คือรายได้เพิ่มขึ้นร้อยละ 13.9 ขณะที่ค่าใช้จ่ายเพิ่มขึ้น ร้อยละ 1.3 ทำให้สัดส่วนของค่าใช้จ่ายต่อรายได้ลดลงจากร้อยละ 100.9 ในปี 2549 เป็นร้อยละ 89.7 ในปี 2550 ส่วนภาวะการเป็นหนี้ของครัวเรือนมีแนวโน้มดีขึ้น คือ จำนวนครัวเรือนที่เป็นหนี้ลดลง ร้อยละ 4.9 จำนวนเงินที่เป็นหนี้เฉลี่ยต่อครัวเรือนลดลง ร้อยละ 8.4 หรือจาก 118,555 บาท ในปี 2549 เป็น 108,560 บาท ในปี 2550 และจำนวนหนี้สินต่อรายได้ลดลง ร้อยละ 19.4

ตาราง 1 การเปลี่ยนแปลงรายได้ ค่าใช้จ่าย และหนี้สิน พ.ศ.2549-2550

รายการ	2549	2550	ร้อยละของการเปลี่ยนแปลงต่อปี
			2550-2549
รายได้(บาท)	12,083	13,765	13.9
ค่าใช้จ่าย(บาท)	12,187	12,341	1.3
ค่าใช้จ่ายต่อรายได้ (ร้อยละ)	100.9	89.7	-11.1
หนี้สินเฉลี่ยต่อครัวเรือน ทั้งสิน (บาท)	118,55	108,56	-8.4
ครัวเรือนที่เป็นหนี้ (ร้อยละ)	86.3	82.1	-4.9
หนี้สินต่อรายได้ (เท่า)	9.8	7.9	-19.4

## 2.8 การกระจายรายได้ของครัวเรือน ปี 2549-2550

ในการวิเคราะห์การกระจายรายได้ โดยได้จัดแบ่งครัวเรือนออกเป็น 10 กลุ่มเท่าๆ กัน และนำมาเรียงลำดับตามรายได้ประจำต่อคนต่อเดือนจากน้อยไปมาก (กลุ่มที่ 1 มีรายได้ต่ำสุด กลุ่มที่ 10 มีรายได้สูงสุด) พบว่า ครัวเรือนกลุ่มที่มีรายได้สูงสุด มีส่วนแบ่งของรายได้ ร้อยละ 39.4 ขณะที่กลุ่มที่มีรายได้ต่ำสุด มีส่วนแบ่งของรายได้เพียงร้อยละ 2.3 ความเหลื่อมล้ำของรายได้มีแนวโน้มเพิ่มขึ้น กล่าวคือ ครัวเรือนกลุ่มที่มีรายได้สูงสุด มีส่วนแบ่งของรายได้เพิ่มขึ้นจากร้อยละ 32.6 เป็นร้อยละ 39.4 ขณะที่กลุ่มที่มีรายได้ต่ำสุด มีส่วนแบ่งของรายได้ลดลงจากร้อยละ 2.7 ในปี 2549 เป็นร้อยละ 2.3 ในปี 2550 และค่าสัมประสิทธิ์ของความไม่เสมอภาค (Gini Coefficient) ด้านการกระจายรายได้ของครัวเรือน มีค่าเพิ่มขึ้น จาก 0.402 ในปี 2549 เป็น 0.455 ในปี 2550 แสดงให้เห็นว่าช่องว่างระหว่างคนจน (กลุ่มที่ 1) และคนรวย (กลุ่มที่ 10) ห่างกันมากขึ้นกว่า ปี 2549 (ปี 2549 รายได้ของกลุ่มที่ 10 มากกว่ากลุ่มที่ 1 84.6 เท่า)

ตาราง 2 ส่วนแบ่งของรายได้ประจำ ต่อคนต่อเดือน โดยอำเภอ

ครัวเรือนปี 10 กลุ่ม พ.ศ.2549-2550

กลุ่มครัวเรือน จำนวนตาม รายได้ประจำ	ร้อยละส่วนแบ่ง ของรายได้ประจำ		รายได้ประจำ ต่อคนต่อเดือน (บาท)	
	2549	2550	2549	2550
1	2.7	2.3	889	958
2	3.7	3.6	1,157	1,272
3	4.5	4.6	1,443	1,516
4	5.6	4.7	1,768	1,761
5	6.4	6.1	2,142	2,070
6	8.2	6.3	2,686	2,618
7	9.9	6.9	3,240	3,193
8	9.2	10.1	4,567	4,900
9	17.2	16.1	7,084	10,308
10	32.6	39.4	75,251	133,892

<sup>1</sup> ค่าใช้จ่ายเฉลี่ยที่จำเป็นต่อการดำรงชีพ โดยไม่รวมค่าใช้จ่ายประเภทสะสมทุน เช่น การซื้อบ้าน ที่ดิน เป็นต้น

สำหรับรายได้ประจำต่อคนต่อเดือน โดยเฉลี่ยเพิ่มขึ้นจาก 3,068 บาท ในปี 2549 เป็น 3,598 บาท ในปี 2550 โดยเพิ่มขึ้นในเกือบทุกกลุ่ม(ยกเว้นกลุ่มที่ 4-7) คริวเรือนกลุ่มที่มีรายได้สูงสุด มีรายได้ประจำต่อคนต่อเดือนเพิ่มขึ้นจาก 75,251 บาท ในปี 2549 เป็น 133,892 บาท ในปี 2550 หรือคิดเป็น 139.8 เท่าของคริวเรือนกลุ่มแรก คริวเรือนกลุ่มที่มี

รายได้ต่ำสุด มีรายได้ประจำต่อคนต่อเดือนเพิ่มขึ้นจาก 889 บาท ในปี 2549 เป็น 958 บาท ในปี 2550

	2549	2550
สัมประสิทธิ์ของความไม่เสมอภาค (10 กลุ่ม) (Gini Coefficient)	0.402	0.455
รายได้ประจำต่อคนต่อเดือน	3,068	3,598



ตาราง ก รายได้เฉลี่ยต่อเดือนของครัวเรือน จำแนกตามแหล่งที่มาของรายได้ และสถานะทางเศรษฐกิจของครัวเรือน

TABLE A AVERAGE MONTHLY INCOME PER HOUSEHOLD BY SOURCE OF INCOME AND SOCIO-ECONOMIC CLASS

แหล่งที่มาของรายได้	ครัวเรือนทั้งสิ้น (Total Households)		ผู้ครองกิจการเกษตร (Farm Operators)						ผู้สนับสนุนธุรกิจ ของตนเองที่ไม่ใช่ (Own-Account Workers, Non-Farm Workers)				ลูกจ้าง (Employees)								ผู้ไม่ได้ปฏิบัติงาน เชิงเศรษฐกิจ (Economically Inactive)		Source of Income						
	บาท (Baht)	ร้อยละ (%)	สวนปลูก เชิงพาณิชย์ (Mainly Owning Land)		สวนปลูก เชิงกึ่ง เชิงพาณิชย์ (Mainly Renting Land)		สวนปลูก ป่าไม้ สัตว์ ป่า (Wooding, Forestry, Agricultural services)		บาท (Baht)	ร้อยละ (%)	บาท (Baht)	ร้อยละ (%)	บาท (Baht)	ร้อยละ (%)	บาท (Baht)	ร้อยละ (%)	บาท (Baht)	ร้อยละ (%)	บาท (Baht)	ร้อยละ (%)	บาท (Baht)	ร้อยละ (%)		บาท (Baht)	ร้อยละ (%)	บาท (Baht)	ร้อยละ (%)		
			บาท (Baht)	ร้อยละ (%)	บาท (Baht)	ร้อยละ (%)	บาท (Baht)	ร้อยละ (%)																				บาท (Baht)	ร้อยละ (%)
รายได้ทั้งสิ้นต่อเดือน.....	13,765	100.0	8,499	100.0	9,166	100.0	20,827	100.0	32,028	100.0	6,570	100.0	19,142	100.0	10,411	100.0	7,561	100.0	7,561	100.0	7,544	99.8	4,888	66.0	7,544	99.8	4,888	66.0	Total Monthly Income
รายได้ประจำ.....	13,612	98.9	8,440	99.3	9,043	98.4	19,843	95.3	31,364	97.9	6,570	100.0	19,031	98.9	10,384	99.7	7,544	99.8	7,544	100.0	7,544	99.8	4,888	66.0	7,544	99.8	4,888	66.0	Total Current Income
รายได้ที่เป็นตัวเงิน.....	10,797	78.4	5,598	65.9	6,224	67.7	18,077	86.8	28,500	89.0	4,557	69.4	16,131	83.8	7,770	74.6	4,888	66.0	4,888	66.0	4,888	66.0	4,888	66.0	4,888	66.0	4,888	66.0	Money Income
รายได้จากการทำงาน.....	9,478	68.9	5,008	58.9	5,973	65.0	15,662	75.2	27,438	85.6	4,019	61.2	15,511	80.6	7,521	72.2	621	8.2	621	8.2	621	8.2	621	8.2	621	8.2	621	8.2	From Earning
- ค่าจ้างและเงินเดือน.....	3,375	24.5	386	4.5	-	-	3,367	16.2	1,416	4.4	4,007	61.0	13,190	68.5	6,518	63.4	374	4.9	374	4.9	374	4.9	374	4.9	374	4.9	374	4.9	- Wages and Salaries
- กำไรสุทธิจากการทำธุรกิจ.....	3,093	22.5	69	0.8	-	-	-	-	25,372	79.2	1,433	3.9	-	-	1,809	1.7	299	3.0	299	3.0	299	3.0	299	3.0	299	3.0	299	3.0	- Net Profits from Business
- กำไรสุทธิจากการทำเหมือง.....	3,019	21.9	4,553	53.6	5,973	65.0	12,295	59.0	640	2.0	32	0.2	512	2.7	680	6.7	19	0.3	19	0.3	19	0.3	19	0.3	19	0.3	19	0.3	- Net Profits from Farming
เงินที่ได้รับเป็นการช่วยเหลือ.....	1,201	8.7	581	6.9	216	2.6	2,415	11.6	917	2.9	538	8.2	492	2.5	244	2.3	4269	56.5	4269	56.5	4269	56.5	4269	56.5	4269	56.5	4269	56.5	From Current Transfers
รายได้จากการทรัพย์สิน.....	118	0.8	10	0.1	14	0.1	-	-	156	0.5	0	0.0	128	0.7	5	0.1	98	1.3	98	1.3	98	1.3	98	1.3	98	1.3	98	1.3	From Property Income
รายได้ที่ไม่มีตัวเงิน <sup>1/</sup> .....	2,815	20.5	2,841	31.4	2,819	30.7	1,766	8.5	2,864	8.9	2,012	30.6	2,909	15.1	2,613	25.1	2,556	33.8	2,556	33.8	2,556	33.8	2,556	33.8	2,556	33.8	2,556	33.8	Non-money Income <sup>1/</sup>
รายได้ไม่ประจำ (ที่เป็นตัวเงิน).....	153	1.1	59	0.7	143	1.6	984	4.7	665	2.1	-	-	211	1.1	28	0.3	17	0.2	17	0.2	17	0.2	17	0.2	17	0.2	17	0.2	Non-current Money Income

1/ รวมค่าประเมินค่าเช่ากันที่ไม่เสียเงิน(รวมบ้านของตนเอง)

Includes estimated rental value of dwelling (include owned dwelling)

TABLE B AVERAGE MONTHLY EXPENDITURE<sup>1/</sup> PER HOUSEHOLD BY TYPE OF EXPENDITURE AND SOCIO-ECONOMIC CLASS

ประเภทของค่าใช้จ่าย	ครัวเรือนทั้งสิ้น		ผู้ถือครองกิจการเกษตร				ผู้สนับสนุนธุรกิจของตนเองที่ไม่ใช่				ลูกจ้าง				ผู้ไม่ได้ปฏิบัติงานเชิงเศรษฐกิจ		Type of Expenditure						
	บาท	ร้อยละ	ส่วนอยู่เป็น เจ้าของที่ดิน		ส่วนใหญ่เช่าที่ดิน/ ที่ฟรี		ประมง, ป่าไม้, อุตสาหกรรม, บริการทางการเกษตร		การเกษตร		ผู้ปฏิบัติงานวิชาชีพ นักวิชาการ และนักบริหาร		คนงานเกษตร		คนงานทั่วไป			เชลยพนักงาน		ผู้ปฏิบัติงานในกระบวนการผลิต		บาท	ร้อยละ
			บาท	ร้อยละ	บาท	ร้อยละ	บาท	ร้อยละ	บาท	ร้อยละ	บาท	ร้อยละ	บาท	ร้อยละ	บาท	ร้อยละ		บาท	ร้อยละ	บาท	ร้อยละ		
ค่าจ้างยืมเงินต่อเดือน.....	12,341	100.0	10,217	100.0	9,783	100.0	6,153	100.0	21,781	100.0	16,196	100.0	6,016	100.0	5,837	100.0	16,438	100.0	10,237	100.0	7,400	100.0	Total Monthly Expenditures per Household
ค่าใช้ข่าซื้อเครื่องอุปโภคบริโภค.....	10,737	87.0	9,288	90.9	9,349	95.6	5,957	96.8	18,189	83.5	18,936	72.5	5,727	95.2	5,679	97.3	13,719	83.5	9,731	95.1	6,927	93.6	Consumption Expenditures
ค่าใช้ข่าอาหาร เครื่องดื่ม และยาสูบ	4,296	34.8	4,124	40.4	4,851	46.5	2,702	43.9	4,992	22.9	5,819	22.3	3,065	50.9	3,439	58.9	5,746	35.0	4,457	43.5	3,207	43.3	For Food, Beverages and Tobacco
- อาหารและเครื่องดื่ม (ไม่มีแอลกอฮอล์).....	4,089	32.9	3,859	37.8	4,312	44.1	2,582	41.9	4,588	21.0	5,255	20.2	2,882	47.9	3,035	52.0	5,224	31.8	4,135	40.4	3,166	42.8	- Food and Beverages (excludes alcoholic)
- เครื่องดื่มที่มีแอลกอฮอล์.....	217	1.7	205	2.0	225	2.3	72	1.2	280	1.3	427	1.6	84	1.4	201	3.4	401	2.5	271	2.6	23	0.3	- Alcoholic Beverages
- ยาสูบหมาก กาน้ำสูบและอื่นๆ.....	70	0.6	60	0.6	141	0.1	48	0.8	124	0.6	127	0.5	99	1.6	203	3.5	121	0.7	51	0.5	18	0.2	- Tobacco Products
ค่าใช้ข่ายืมเงินและบริการ.....	6,441	52.2	5,164	50.5	4,798	49.1	3,254	52.9	13,197	60.6	13,118	50.2	2,662	44.3	2,240	38.4	7,971	48.5	5,274	51.6	3,719	50.3	For Goods and Services
- ที่อยู่อาศัย เครื่องแต่งบ้าน และเครื่องใช้	2,760	22.4	2,300	22.5	1,899	19.4	1,134	18.4	6,688	30.7	3,252	12.4	1,432	23.8	1,399	24.0	3,220	19.6	1,771	17.3	1,796	24.1	- Housing, Household Operation, Furnitures and Equipment
- เครื่องนุ่งห่มและรองเท้า.....	249	2.0	208	2.0	142	1.5	104	1.7	356	1.6	543	2.1	133	2.2	33	0.6	338	2.1	227	2.2	245	3.3	- Apparel and Footwear
- ค่าใช้ข่ายืมเงินบุคคล.....	314	2.5	276	2.7	307	3.1	166	2.7	397	1.8	748	2.9	176	2.9	205	3.5	393	2.4	275	2.7	269	2.8	- Personal Care
- บริการขนส่ง และค่าตรวจรักษาพยาบาล.....	177	1.4	120	1.2	71	0.7	68	1.1	483	2.2	314	1.2	89	1.5	2	0.0	110	0.7	162	1.6	188	2.6	- Medical and Health Care
- การเดินทางและการสื่อสาร	2,489	20.2	1,880	18.4	2,197	22.5	856	14.0	4,579	21.1	7,219	27.6	702	11.7	449	7.7	3,332	20.3	2,637	25.8	995	13.4	- Transport and Communication
- ค่าซื้อค่าใช้ข่ายืมเงินบ้านพาหนะ	1,198	9.7	871	8.5	893	9.1	260	4.6	2,671	12.3	3,412	13.2	187	3.1	12	0.2	1,211	7.4	1,611	15.8	402	5.4	- Vehicle Purchase - Repairing & Maintenance
- การเดินทางปกติ / ขี่มอเตอร์	1,018	8.3	830	8.1	1,172	12.0	375	6.1	1,455	6.7	2,966	11.3	381	6.4	312	5.4	1,564	9.5	778	7.6	430	5.8	- Local Transportation / Travelling
- การสื่อสาร.....	273	2.2	179	1.8	132	1.4	201	3.3	453	2.1	812	3.1	133	2.2	125	2.1	557	3.4	247	2.4	164	2.2	- Communication
- การศึกษา.....	116	0.9	76	0.8	92	1.0	12	0.2	106	0.5	529	2.0	65	1.1	100	1.7	183	1.1	101	1.0	87	1.2	- Education
- การบันเทิง การอ่านและกิจการทางศาสนา	168	1.4	137	1.3	90	0.9	45	0.7	245	1.1	487	1.9	57	0.9	40	0.7	223	1.3	96	0.9	134	1.8	- Recreation Reading and Religious Activity
- การจัดงานพิธีในโอกาสพิเศษ.....	168	1.4	167	1.6	0	0.0	869	14.1	363	1.7	26	0.1	8	0.1	12	0.2	173	1.0	6	0.1	65	0.9	- Special Ceremony Expenses
ค่าใช้ข่าที่ไม่ได้เกี่ยวกับอุปโภคบริโภค <sup>2/</sup> .....	1,604	13.0	929	9.1	434	4.4	196	3.2	3,592	16.5	7,170	27.5	289	4.8	158	2.7	2,719	16.5	505	4.9	474	6.4	Non-Consumption Expenditures <sup>2/</sup>

1/ ไม่รวมรายจ่ายเพื่อถือกรรมและสะสมทุน เช่น ซื้อเช่าซื้อบ้าน ที่ดิน และของมีค่าต่างๆ การประกันชีวิตแบบสะสมทรัพย์ เป็นต้น

2/ รวมค่าภาษี ของขวัญ และเงินบริจาคแก่ผู้ประกอบการ เป็นข้อแตกต่างกับแบบ สดขยับเงินกู้ และค่าใช้จ่ายอื่น ๆ ที่ไม่เกี่ยวกับการอุปโภคบริโภค

ตาราง ค จำนวนครัวเรือนที่เป็นหนี้ และหนี้สินเฉลี่ย จำนวนตามวัตถุประสงค์ของการกู้ยืม แหล่งเงินทุน และสถานะทางเศรษฐกิจสังคมของครัวเรือน

TABLE C AMOUNT OF INDEBTED HOUSEHOLD AND AVERAGE AMOUNT OF DEBT BY PURPOSE OF BORROWING, SOURCE OF LOAN AND SOCIO-ECONOMIC CLASS

วัตถุประสงค์ของการกู้ยืม	ครัวเรือนทั้งสิ้น		ผู้ถือครองทรัพย์สิน						ผู้ดำเนินการเกษตร						ผู้ดำเนินการที่ไม่ใช่						ลูกจ้าง						ผู้ไม่ได้รับเงิน		Purpose of Borrowing	
	Total Households		ส่วนใหญ่อื่น		ส่วนใหญ่เช่า		ส่วนสูง, ป่าไม้, สัตว์		ส่วนสูง, ป่าไม้, สัตว์		ส่วนสูง, ป่าไม้, สัตว์		ส่วนสูง, ป่าไม้, สัตว์		ส่วนสูง, ป่าไม้, สัตว์		ส่วนสูง, ป่าไม้, สัตว์		ส่วนสูง, ป่าไม้, สัตว์		ส่วนสูง, ป่าไม้, สัตว์		ส่วนสูง, ป่าไม้, สัตว์		ส่วนสูง, ป่าไม้, สัตว์		Economically Inactive			
	Baht	%	Baht	%	Baht	%	Baht	%	Baht	%	Baht	%	Baht	%	Baht	%	Baht	%	Baht	%	Baht	%	Baht	%	Baht	%				
จำนวนครัวเรือนที่มีหนี้	138,000	(82.1)	78,200	(89.9)	5,000	(98.3)	2,000	(51.3)	14,500	(77.5)	8,900	(85.8)	3,900	(93.1)	900	(100.0)	9,900	(86.0)	5,000	(61.7)	10,500	(54.4)	10,500	(61.7)	5,000	(61.7)	10,500	(54.4)	Amount of Indebted Household	
จำนวนหนี้คงค้างครัวเรือน	103,560	100.0	63,545	100.0	98,918	100.0	19,747	100.0	146,173	100.0	605,757	100.0	24,921	100.0	25,751	100.0	172,124	100.0	32,421	100.0	44,316	100.0	44,316	100.0	32,421	100.0	44,316	100.0	Amount of Debt per Household	
1. จำนวนตามวัตถุประสงค์																														
เพื่อใช้จ่ายในชีวิตประจำวัน	63,415	59.4	24,646	38.7	34,226	34.6	691	3.5	67,869	46.4	463,998	76.6	22,449	90.1	10,807	42.0	127,377	74.0	18,146	56.0	18,146	56.0	31,385	70.8	31,385	70.8	18,146	56.0	1. By Purpose of Borrowing	
- ซื้อหรือเช่าบ้าน	19,159	17.6	3,654	5.7	-	-	-	-	22,188	15.2	169,546	28.0	4,422	17.7	-	-	43,638	25.4	-	-	-	-	11,819	26.7	11,819	26.7	-	-	- Purchase/Hire Purchase of House and/or Land	
- ใช้จ่ายในชีวิตประจำวัน	9,756	9.0	6,149	9.7	2,039	2.1	-	-	268	0.2	86,122	14.2	343	1.4	-	-	15,196	8.9	1,919	5.9	1,919	5.9	666	1.5	666	1.5	-	-	- Education	
- ใช้จ่ายเพื่อการศึกษา	34,500	31.8	14,843	21.3	32,187	32.5	691	3.5	45,413	31.0	208,330	34.4	17,684	71.0	10,807	42.0	68,343	39.7	16,227	50.1	18,880	42.6	18,880	42.6	16,227	50.1	18,880	42.6	- Household Consumption Expenditure	
ใช้ในการทำธุรกิจ	9,073	9.0	2,899	4.6	-	-	-	-	53,178	36.4	22,385	3.7	-	-	7,463	29.0	7,344	4.3	4,032	12.4	4,032	12.4	3,423	7.7	3,423	7.7	4,032	12.4	Business	
ใช้ในการทำการเกษตร	31,441	29.0	36,101	56.7	60,705	61.4	19,056	96.9	24,575	16.8	65,971	10.9	3,272	9.5	7,481	29.0	36,887	21.4	10,244	31.6	6,502	14.7	6,502	14.7	10,244	31.6	6,502	14.7	Farming	
หนี้อื่นๆ	3,831	3.8	-	-	3,987	4.0	-	-	551	0.4	53,403	8.8	101	0.4	-	-	516	0.3	-	-	-	-	3,006	6.8	3,006	6.8	-	-	Other	
2. จำนวนตามแหล่งเงินทุน																														
หนี้ในระบบ	104,938	96.7	62,960	98.9	84,799	85.7	19,747	100.0	138,740	94.9	579,941	95.7	22,936	92.0	25,751	100.0	167,456	97.3	30,956	95.5	44,289	99.9	44,289	99.9	30,956	95.5	44,289	99.9	Loan from Formal Sector	
หนี้นอกระบบ	3,621	3.3	686	1.1	14,119	14.3	-	-	7,433	5.1	25,816	4.3	1,985	8.0	-	-	4,668	2.7	1,466	4.5	27	0.1	27	0.1	1,466	4.5	27	0.1	Loan from Informal Sector	

1/ หนี้อื่นๆ ได้แก่ หนี้จากการรับประกันบุคคลอื่น หนี้ค่าปรับหรือชดเชยค่าเสียหาย เป็นต้น

Other, such as debt from guaranties, fine or compensation, etc.

TABLE D SHARE OF HOUSEHOLD CURRENT INCOME BY DECILE GROUPS

กลุ่มครัวเรือน จำแนกตามรายได้ประจำ Decile Group by Current Income	ร้อยละของประชากร Percentage of Population			ร้อยละส่วนแบ่งของรายได้ประจำ Percentage Share of Current Income			รายได้ประจำต่อคนต่อเดือน (บาท) Per Capita Current Income ( Baht )		
	2547 2004	2549 2006	2550 2007	2547 2004	2549 2006	2550 2007	2547 2004	2549 2006	2550 2007
(รายได้ต่ำสุด) 1 (Lowest Income)	13.1	13.2	11.9	3.2	2.7	2.3	654	889	958
2	12.0	11.1	11.5	4.5	3.7	3.6	1,003	1,157	1,272
3	11.5	10.6	11.9	5.7	4.5	4.6	1,337	1,443	1,516
4	10.5	10.6	10.3	6.7	5.6	4.7	1,706	1,768	1,761
5	9.9	10.0	11.3	7.5	6.4	6.1	2,028	2,142	2,070
6	9.3	10.7	9.7	8.7	8.2	6.3	2,485	2,686	2,618
7	8.8	10.1	8.8	9.6	9.9	6.9	2,923	3,240	3,193
8	9.6	7.3	9.4	13.1	9.2	10.1	3,631	4,567	4,900
9	8.6	9.3	8.1	15.6	17.2	16.1	4,819	7,084	10,308
(รายได้สูงสุด) 10 (Highest Income)	6.7	7.1	7.1	25.4	32.6	39.4	10,165	75,251	133,892
สัมประสิทธิ์ของความไม่เสมอภาค Gini Coefficient				0.323	0.402	0.455			
รายได้ประจำต่อคนต่อเดือน Per Capita Current Income							2,671	3,068	3,598

ตาราง จ. เปรียบเทียบรายได้ และรายได้ที่แท้จริงต่อเดือนของครัวเรือน จำแนกตามสถานะทางเศรษฐกิจครัวเรือน

TABLE E. COMPARISON OF AVERAGE MONTHLY INCOME AND REAL INCOME PER HOUSEHOLD BY SOCIO - ECONOMIC CLASS

สถานะทางเศรษฐกิจ	รายได้ต่อเดือน				ดัชนีความแตกต่างของรายได้ <sup>1/</sup>				รายได้ที่แท้จริงต่อเดือน					
	Average Monthly Income		ร้อยละ		Disparity Index <sup>1/</sup>		ร้อยละ		Average Monthly Real Income		ร้อยละ			
	2547 2004	2549 2006	2550 2007	การเปลี่ยนแปลงต่อปี Annual Percentage Change 2549/47 2006/04 2550/49 2007/06	2547 2004	2549 2006	2550 2007	การเปลี่ยนแปลงต่อปี Annual Percentage Change 2549/47 2006/04 2550/49 2007/06	2549 2006	2550 2007	การเปลี่ยนแปลงต่อปี Annual Percentage Change 2549/47 2006/04 2550/49 2007/06	2549 2006	2550 2007	
ครัวเรือนทั้งสิ้น	10,013	12,083	13,765	9.9	100	100	100	13.9	100	100	100	10,433	13,472	29.1
ผู้ถือครองทั้งการเกษตร	8,089	8,765	9,035	4.1	81	73	66	3.1	66	66	66	7,568	8,842	16.8
ผู้ดำเนินธุรกิจของตนเอง ที่ไม่ใช่การเกษตร	13,195	15,185	32,028	7.3	132	126	233	110.9	148	148	148	13,112	31,345	139.1
ลูกจ้าง	11,855	17,898	20,341	22.9	118	148	148	13.6	148	148	148	15,455	19,908	28.8
- ผู้ปฏิบัติงานวิชาชีพ นักวิชาการ นักบริหาร และสนับสนุนงาน พนักงานขายและให้บริการ	16,763	23,145	27,265	17.5	167	192	198	17.8	198	198	198	19,985	26,684	33.5
- ผู้ปฏิบัติงานในกระบวนการผลิต คมนาคม และคมนาคมทั่วไป	6,750	8,935	8,891	15.1	67	74	65	-0.5	65	65	65	7,715	8,702	12.8
ผู้มีแต่ปฏิบัติงานเชิงเศรษฐกิจ	9,243	8,885	7,561	-2.0	92	74	55	-14.9	55	55	55	7,672	7,400	-8.9

1/ คือ ตัวชี้วัดที่แสดงความแตกต่างของรายได้โดยเฉลี่ยต่อเดือนของครัวเรือน เมื่อเทียบกับรายได้โดยเฉลี่ยต่อเดือนของครัวเรือนทั้งหมด 1/ The relative level of average monthly income compared with that of all households.

2/ รวมประมง ป่าไม้ หางของป่า และบริการทางการแพทย์

2/ Include fishing, forestry, agriculture service.

ตาราง ๘ เปรียบเทียบรายได้ ค่าใช้จ่ายเฉลี่ยต่อเดือน และหนี้สินเฉลี่ยต่อครัวเรือน จำแนกตามสถานะทางเศรษฐกิจของครัวเรือน  
TABLE 8 COMPARISON OF AVERAGE MONTHLY INCOME AND EXPENDITURE AND AMOUNT OF DEBT PER HOUSEHOLD BY SOCIO-ECONOMIC CLASS

สถานะทางเศรษฐกิจ	รายได้เฉลี่ยต่อเดือน				ค่าใช้จ่ายเฉลี่ยต่อเดือน				หนี้สินเฉลี่ยต่อครัวเรือน				ร้อยละของค่าใช้จ่ายต่อรายได้			Social-Economic			
	Average Monthly Income		Average Monthly Expenditures		Average Monthly Expenditures		Average Amount of Debt per Household		Percent of Expenditure to Income		Annual Percentage Change		Annual Percentage Change		Total Households				
	2547	2549	2550	2547	2549	2550	2547	2549	2550	2004	2006	2007	2004	2006			2007		
ครัวเรือนทั้งหมด	10,013	12,083	13,765	9.9	13.9	8,500	12,187	12,341	19.7	1.3	79,127	118,555	108,560	22.4	-8.4	84.9	100.9	89.7	
ผู้ถือครองทำเกษตรกรรม	8,089	8,765	9,035	4.1	3.1	7,933	9,288	10,029	8.2	8.0	68,853	66,976	63,731	-1.4	-4.8	98.1	106.0	111.0	
ผู้ดำเนินธุรกิจของตนเอง	13,195	15,185	32,028	7.3	110.9	8,811	15,532	21,781	32.8	40.2	61,746	136,970	146,173	48.9	6.7	66.8	102.3	68.0	
ที่ไปทำการเกษตร	11,855	17,898	20,341	22.9	13.6	9,955	17,949	16,335	34.3	-9.0	121,857	242,518	246,201	41.1	1.5	84.0	100.3	80.3	
ผู้ปฏิบัติงานในบริษัท นักวิชาการ นักบริหาร และเขียนพจนานุกรม พนักงานขายและให้บริการ	16,763	23,145	27,265	17.5	17.8	13,815	22,643	21,010	28.0	-7.2	204,727	358,716	377,175	32.4	5.1	82.4	97.8	77.1	
ผู้ปฏิบัติงานในกระบวนการผลิต	6,750	8,935	8,891	15.1	-0.5	5,941	9,931	8,602	29.3	-13.4	35,661	44,014	29,590	11.1	-32.8	88.0	111.1	96.7	
คนงานเกษตร และคนงานทั่วไป	9,243	8,885	7,561	-2.0	-14.9	6,528	7,332	7,400	6.0	0.9	23,160	35,556	44,316	23.9	24.6	70.6	82.5	97.9	
ผู้ไม่ได้ปฏิบัติงานเชิงเศรษฐกิจ																			

1/ รวมประมง ป่าไม้ ลำไย สัตว์ ทางการเกษตร

Include fishing, forestry, agricultural service

ตารางสถิติ

**STATISTICAL TABLES**

## สารบัญตารางสถิติ

หน้า

ตาราง 1	รายได้เฉลี่ยต่อเดือนของครัวเรือน จำแนกตามแหล่งที่มาของรายได้ และสถานะทางเศรษฐกิจสังคมของครัวเรือน	19
ตาราง 2	รายได้และค่าใช้จ่ายเฉลี่ยต่อเดือนของครัวเรือน จำแนกตามลักษณะที่สำคัญของครัวเรือน	21
ตาราง 3	อัตราร้อยละของครัวเรือน จำแนกตามรายได้และตามขนาดของครัวเรือน	25
ตาราง 4	ขอบเขตจำกัดชั้นรายได้ประจำและจำนวนประชากรแบ่งเป็น 10 กลุ่มของอันดับครัวเรือน ตามรายได้ประจำต่อเดือนต่อคน	27
ตาราง 5	ค่าใช้จ่ายเฉลี่ยต่อเดือนของครัวเรือน จำแนกตามสถานะทางเศรษฐกิจสังคมของครัวเรือน	28
ตาราง 6	อัตราร้อยละของครัวเรือน จำแนกตามค่าใช้จ่ายและตามขนาดของครัวเรือน	33
ตาราง 7	ขอบเขตจำกัดชั้นค่าใช้จ่ายอุปโภคบริโภค และจำนวนประชากรแบ่งเป็น 10 กลุ่มของ อันดับครัวเรือน จำแนกตามค่าใช้จ่ายอุปโภคบริโภคต่อเดือนต่อคน	35
ตาราง 8	จำนวนหนี้สินเฉลี่ยต่อครัวเรือน จำแนกตามวัตถุประสงค์ของการกู้ยืม และสถานะทางเศรษฐกิจสังคมของครัวเรือน	36
ตาราง 9	จำนวนหนี้สินเฉลี่ยต่อครัวเรือนที่เป็นหนี้ จำแนกตามวัตถุประสงค์ของการกู้ยืม และสถานะทางเศรษฐกิจสังคมของครัวเรือน	38
ตาราง 10	อัตราร้อยละของครัวเรือนที่รายงานการเป็นเจ้าของสินทรัพย์ จำแนกตามลักษณะที่สำคัญของครัวเรือน	39
ตาราง 11	อัตราร้อยละของครัวเรือนที่รายงานการเป็นเจ้าของสินทรัพย์ ที่สำคัญ จำแนกตามสถานะทางเศรษฐกิจสังคมของครัวเรือน	47
ตาราง 12	อัตราร้อยละของครัวเรือน จำแนกตามลักษณะที่สำคัญของครัวเรือน และสถานะทางเศรษฐกิจสังคมของครัวเรือน	49
ตาราง 13	อัตราร้อยละของสมาชิกในครัวเรือน จำแนกตามลักษณะที่สำคัญ และสถานะทางเศรษฐกิจสังคมของครัวเรือน	64







ตาราง 2 รายได้และค่าใช้จ่ายเฉลี่ยต่อเดือนของครัวเรือน ด้านตามลักษณะที่อาศัยของครัวเรือน

TABLE 2 AVERAGE MONTHLY INCOME AND EXPENDITURE OF HOUSEHOLD BY SELECTED HOUSING CHARACTERISTICS

รวมทั้งสิ้น Total	จำนวนครัวเรือน Household Head													
	เพศ Sex		อายุ (ปี) Age (Years)					สถานภาพสมรส Marital Status				Unknown Status		
	ชาย Male	หญิง Female	< 20	20 - 29	30 - 39	40 - 49	50 - 59	>= 60	โสด Never Married	หย่าร้าง Divorced	หม้าย Widowed		แยกกันอยู่ Separated	
จำนวนครัวเรือน Average	1,691	1,333	0,358	0,001	0,045	0,263	0,524	0,413	0,445	0,047	1,379	0,203	0,038	0,024
จำนวนประชากร Per HH	6,397	5,070	1,327	0,003	0,119	0,905	1,972	1,656	1,741	0,114	5,309	0,736	0,151	0,088
<b>1. รายได้หลักเริ่มต้น</b>														
รายได้ประจำ Average	13,765	13,320	15,424	4,221	15,916	9,706	15,209	17,668	10,652	15,149	13,954	13,712	9,233	7,942
รายได้ที่มั่นคง Per	13,612	13,173	15,347	4,221	15,909	9,623	15,018	17,482	10,518	15,145	13,842	13,227	9,095	7,942
รายได้ที่มั่นคง HH	1,825,682,647	1,635,101	1,455,906	3,098	14,160	6,889	12,425	14,248	7,669	12,635	11,027	10,315	6,367	5,171
รายได้จากการจ้าง เงินที่ได้รับเป็นรายหลัก	1,602,607,101	9,478	9,506	3,098	12,855	6,273	11,399	12,632	5,859	10,441	9,923	8,023	3,966	3,163
รายได้จากทรัพย์สิน รายได้หลักเป็นรายหลัก	203,156,549	1,201	795	-	1,305	569	878	1,428	1,739	2,083	977	2,237	2,230	1,991
รายได้ที่เป็นส่วนเกิน รายได้หลักเป็นรายหลัก	19,918,997	118	87	-	-	48	148	188	71	111	128	55	171	17
รายได้ที่เป็นส่วนเกิน รายได้หลักเป็นรายหลัก	476,042,966	2,815	2,822	1,123	1,748	2,734	2,593	3,233	2,849	2,510	2,815	2,912	2,719	2,771
รายได้ที่เป็นส่วนเกิน รายได้หลักเป็นรายหลัก	25,899,986	153	147	-	7	83	191	186	134	4	112	485	138	-
<b>2. ค่าใช้จ่ายทั้งหมด</b>														
ค่าใช้จ่ายเพื่อการอุปโภคบริโภค อาหารและเครื่องดื่ม (ไม่มีแอลกอฮอล์)	2,086,729,266	12,341	12,273	7,269	13,466	11,746	13,410	14,696	9,145	13,359	12,433	11,896	10,935	11,080
เครื่องดื่มที่มีแอลกอฮอล์	1,815,476,756	10,737	10,578	6,715	11,479	10,767	11,381	12,434	8,319	11,870	10,660	11,269	9,808	9,909
ยาสูบ หมาก ยาน้ำดื่ม และอื่นๆ	677,867,703	4,009	4,002	2,331	3,480	3,745	4,438	4,230	3,511	3,531	4,060	3,617	4,605	4,372
ค่าเช่าที่อยู่อาศัย	36,705,596	217	238	138	194	316	199	317	87	369	234	104	70	111
ค่าเช่าที่อยู่อาศัยที่อยู่นอกบ้าน	11,855,124	70	79	43	227	80	69	64	56	212	71	43	21	54
ค่าเช่าที่อยู่อาศัยที่อยู่นอกบ้าน	466,427,723	2,758	2,572	3,454	1,230	2,075	3,670	2,300	3,607	2,575	2,549	4,465	1,926	2,026
เครื่องนุ่งห่มและรองเท้า	42,166,339	249	246	262	276	208	313	310	131	514	245	196	275	399
ค่าใช้จ่ายรวมทุกข้อ	53,131,508	314	314	317	320	288	347	369	240	613	312	253	353	344
เวชภัณฑ์และค่าตรวจรักษาพยาบาล	29,974,535	177	113	417	-	127	90	352	150	212	155	352	86	39
ค่าใช้จ่ายเกี่ยวกับการเดินทางและการสื่อสาร	420,946,082	2,489	2,583	2,142	1,801	3,882	2,113	3,099	2,643	2,750	2,617	1,698	1,974	2,181
การศึกษา	19,582,437	116	114	123	-	83	83	118	113	104	116	84	312	62
การบันเทิง การอ่าน และกิจกรรมทางสังคม	28,423,553	168	152	229	140	165	104	155	230	369	157	185	139	321
ค่าใช้จ่ายเกี่ยวกับการจัดจางหนี้สิน โภคภัณฑ์	28,366,154	168	167	171	-	650	69	232	189	83	622	144	270	47
ค่าใช้จ่ายที่ไม่เกี่ยวกับอุปโภคบริโภค	271,252,510	1,695	1,267	554	1,987	980	2,029	2,263	826	1,489	1,773	628	1,127	1,170

ตาราง 2 รายได้และค่าใช้จ่ายเฉลี่ยต่อเดือนของครัวเรือน ย่านตามลักษณะที่สำคัญของครัวเรือน (ต่อ)  
TABLE 2. AVERAGE MONTHLY INCOME AND EXPENDITURE OF HOUSEHOLD BY SELECTED HOUSING CHARACTERISTICS (Contd.)

จำนวนครัวเรือน (ที่เฉพาะให้ข้อมูล)	หัวหน้าครัวเรือน										ขนาดของครัวเรือน (คน)							
	Household Head										รวมครัวเรือน				Exclude Servants / Employee			
	ไม่เคยมานเรียน Never Attended School	ประถมศึกษาตอนต้น Primary	ประถมศึกษาตอนต้น Lower secondary	มัธยมศึกษาตอนต้น Upper secondary	อาชีวศึกษา Vocational or Technical	อาชีวศึกษา Vocational or Technical	ปริญญาตรี Bachelor Degree	ปริญญาตรี University Bachelor Degree	สูงกว่าปริญญาตรี Postgraduate Education	อื่นๆ Other	1-2	3-4	5-7	≥ 8	1-2	3-4	5-7	≥ 8
จำนวนประชากร	0.089	0.387	0.311	0.280	0.078	0.020	0.018	0.061	0.005	-	0.345	0.851	0.480	0.015	0.345	0.853	0.479	0.015
1. รายได้	8,594	12,233	10,295	18,518	16,045	14,213	43,950	41,342	61,342	-	14,529	12,345	15,536	20,249	14,529	12,376	15,488	20,259
รายได้อื่น	8,594	12,047	10,236	18,276	15,924	14,030	43,018	41,346	61,342	-	14,437	12,217	15,303	19,802	14,437	12,248	15,235	19,862
รายจ่าย	5,279	9,345	7,551	15,565	12,873	8,501	39,611	34,025	57,380	-	11,699	9,497	12,268	16,833	11,699	9,528	12,220	16,833
รายจ่ายค่าเช่า	3,906	8,212	6,855	13,341	11,419	8,188	32,507	34,257	45,814	-	9,617	8,418	11,097	14,644	9,617	8,446	11,054	14,644
เงินได้จากการขาย	1,372	1,118	674	1,935	1,054	151	5,680	2,499	9,281	-	1,847	1,007	1,054	2,127	1,847	1,009	1,050	2,127
รายได้จากการขาย	1	14	22	288	400	162	1,424	1,270	2,285	-	235	71	118	61	235	73	116	61
รายได้ที่ไม่เป็นเงิน	3,315	2,702	2,685	2,711	3,051	5,529	3,406	3,321	3,962	-	2,738	2,720	3,035	2,969	2,738	2,720	3,035	2,969
รายจ่ายที่ไม่เป็นเงิน	-	186	58	242	121	183	933	18	-	-	92	128	233	447	92	128	233	447
2. ค่าใช้จ่าย	9,928	10,459	11,978	15,957	15,486	23,265	24,995	28,773	39,996	-	11,644	11,931	13,440	16,467	11,644	11,941	13,426	16,467
ค่าใช้จ่ยเพื่อการอุปโภคบริโภค	9,060	9,427	10,776	12,865	13,928	20,580	21,027	19,478	21,123	-	8,734	10,569	12,324	15,488	8,734	10,580	12,308	15,488
อาหารและเครื่องดื่ม (ไม่มีแอลกอฮอล์)	4,365	3,790	3,858	4,668	5,079	5,134	5,373	4,464	5,973	-	3,140	3,923	4,664	7,922	3,140	3,923	4,664	7,922
เครื่องดื่มที่มีแอลกอฮอล์	65	172	236	346	326	226	564	601	418	-	195	209	237	341	195	209	238	341
ยาสูบ นม กาแฟ ชา และอื่นๆ	30	67	56	165	137	31	72	32	27	-	65	67	78	147	65	67	78	147
ค่าใช้จ่ายเกี่ยวกับที่พักอาศัย	1,959	2,407	3,373	2,789	2,569	9,106	3,821	3,859	4,945	-	1,906	2,931	3,075	2,418	1,906	2,942	3,056	2,418
เครื่องนอน และเครื่องใช้ต่างๆ	103	210	243	274	296	789	324	794	736	-	225	256	263	5	225	256	263	5
เครื่องนุ่งห่มและรองเท้า	273	277	259	366	439	581	535	850	657	-	251	309	362	541	251	310	361	541
ค่าใช้จ่ยส่วนบุคคล	41	168	168	138	333	207	279	399	266	-	253	142	189	26	253	142	190	26
เวชภัณฑ์และค่าตรวจรักษาพยาบาล	1,773	1,988	2,336	3,287	3,804	3,196	8,541	7,119	7,082	-	2,222	2,326	2,955	3,019	2,222	2,325	2,958	3,019
ค่าใช้จ่ยเกี่ยวกับบริการเดินทางและการสื่อสาร	309	83	79	193	299	72	215	160	515	-	29	112	171	576	29	112	171	576
การศึกษา	133	150	112	145	205	113	618	674	484	-	167	163	177	171	167	164	176	171
การบันเทิง การอ่าน และกิจกรรมทางาน	9	114	56	496	442	1,125	686	525	22	-	281	131	153	121	281	131	153	121
ค่าใช้จ่ยเกี่ยวกับการจัดงานพิธีในโอกาสพิเศษ	868	1,032	1,202	3,092	1,559	2,685	3,968	9,295	18,873	-	2,910	1,362	1,116	979	2,910	1,361	1,117	979

ตาราง 2 รายได้และค่าใช้จ่ายเฉลี่ยต่อเดือนของครัวเรือน จำนวนคนลักษณะที่จำกัดของครัวเรือน (ต่อ)

TABLE 2. AVERAGE MONTHLY INCOME AND EXPENDITURE OF HOUSEHOLD BY SELECTED HOUSING CHARACTERISTICS (Cont'd.)

รายได้ / ค่าใช้จ่าย	การเป็นภาระของครัวเรือน																					
	ผู้พิการ (คน)							ผู้ที่ไม่สามารถดูแลตนเองในชีวิตประจำวัน (คน)							ผู้ที่ไม่สามารถเดินทางไปนอกเขตพื้นที่อาศัย โดยไม่มีผู้ช่วยเหลือ (คน)							
	1-2	3-4	5-7	8-14	15-24	25-34	35-49	1-2	3-4	5-7	8-14	15-24	25-34	35-49	1-2	3-4	5-7	8-14	15-24	25-34	35-49	
จำนวนครัวเรือน (ทั้งหมด)	0,058	-	-	-	-	-	-	1,671	-	-	-	-	-	-	1,643	-	-	-	-	-	-	-
จำนวนประชากร	0,216	-	-	-	-	-	-	6,310	-	-	-	-	-	-	6,220	-	-	-	-	-	-	-
I. รายได้ทั้งสิ้นต่อเดือน	6,715	-	-	-	-	-	-	13,810	-	-	-	-	-	-	13,911	-	-	-	-	-	-	-
รายได้ประจำ	6,715	-	-	-	-	-	-	13,655	-	-	-	-	-	-	13,754	-	-	-	-	-	-	-
รายได้ที่เพิ่มขึ้น	3,493	-	-	-	-	-	-	10,849	-	-	-	-	-	-	10,939	-	-	-	-	-	-	-
รายได้จากการทำงาน	2,037	-	-	-	-	-	-	9,511	-	-	-	-	-	-	9,628	-	-	-	-	-	-	-
เงินที่ได้รับเป็นการช่วยเหลือ	1,447	-	-	-	-	-	-	1,210	-	-	-	-	-	-	1,192	-	-	-	-	-	-	-
รายได้จากทรัพย์สิน	10	-	-	-	-	-	-	119	-	-	-	-	-	-	119	-	-	-	-	-	-	-
รายได้ที่เพิ่มขึ้น	3,222	-	-	-	-	-	-	2,816	-	-	-	-	-	-	2,816	-	-	-	-	-	-	-
รายได้ที่เป็นส่วนเกิน	-	-	-	-	-	-	-	155	-	-	-	-	-	-	157	-	-	-	-	-	-	-
2. ค่าใช้จ่ายทั้งสิ้นต่อเดือน	8,828	-	-	-	-	-	-	12,368	-	-	-	-	-	-	12,426	-	-	-	-	-	-	-
ค่าใช้จ่ายเพื่อการอุปโภคบริโภค	7,827	-	-	-	-	-	-	10,749	-	-	-	-	-	-	10,795	-	-	-	-	-	-	-
อาหารและเครื่องดื่ม (ไม่มีแอลกอฮอล์)	4,132	-	-	-	-	-	-	4,018	-	-	-	-	-	-	4,015	-	-	-	-	-	-	-
เครื่องดื่มที่มีแอลกอฮอล์	297	-	-	-	-	-	-	213	-	-	-	-	-	-	215	-	-	-	-	-	-	-
ยาสูบ หนมทา กานส์สุ และอื่นๆ	82	-	-	-	-	-	-	70	-	-	-	-	-	-	71	-	-	-	-	-	-	-
ค่าใช้จ่ายเกี่ยวกับที่อยู่อาศัย	-	-	-	-	-	-	-	-	-	-	-	-	-	-	-	-	-	-	-	-	-	-
เครื่องมือในบ้าน และเครื่องใช้ต่างๆ	1,638	-	-	-	-	-	-	2,762	-	-	-	-	-	-	2,766	-	-	-	-	-	-	-
เครื่องมือขนส่งและรถยนต์	287	-	-	-	-	-	-	248	-	-	-	-	-	-	251	-	-	-	-	-	-	-
ค่าใช้จ่ายส่วนบุคคล	189	-	-	-	-	-	-	314	-	-	-	-	-	-	317	-	-	-	-	-	-	-
เวชภัณฑ์และค่าตรวจรักษาพยาบาล	34	-	-	-	-	-	-	178	-	-	-	-	-	-	178	-	-	-	-	-	-	-
ค่าใช้จ่ายเกี่ยวกับการเดินทางและการสื่อสาร	1,006	-	-	-	-	-	-	2,491	-	-	-	-	-	-	2,524	-	-	-	-	-	-	-
การศึกษา	53	-	-	-	-	-	-	115	-	-	-	-	-	-	116	-	-	-	-	-	-	-
การบันเทิง การอ่าน และกิจกรรมทางศาสนา	101	-	-	-	-	-	-	169	-	-	-	-	-	-	169	-	-	-	-	-	-	-
ค่าใช้จ่ายเกี่ยวกับการจ้างงานที่อื่น โภคภัณฑ์	8	-	-	-	-	-	-	170	-	-	-	-	-	-	172	-	-	-	-	-	-	-
ค่าใช้จ่ายที่นับรวมการอุปโภคบริโภค	1,000	-	-	-	-	-	-	1,619	-	-	-	-	-	-	1,631	-	-	-	-	-	-	-



ตาราง 3 อัตราร้อยละของครัวเรือน จำนวนตามรายได้และตามขนาดของครัวเรือน

TABLE 3 PERCENTAGE OF HOUSEHOLDS BY INTERVALS OF MONTHLY INCOME PER HOUSEHOLD AND HOUSEHOLD SIZE

รายได้ Income	รวมทั้งหมด Total					ขนาดของครัวเรือน (คน) Household Size (Persons)				
	จำนวน Number	ร้อยละ Percent	1-2		3-4		5-7		>=8	
			จำนวน	ร้อยละ	จำนวน	ร้อยละ	จำนวน	ร้อยละ		
จำนวนครัวเรือน (ทั้งหมดนับได้ข้อมูล)	1,691	-	0.345	0.851	0.480	0.015	Total Household			
จำนวนประชากร	6,397	-	0.601	3,001	2,662	0.133	Total Population			
อัตราร้อยละของครัวเรือน	-	100.0	20.4	50.4	28.4	0.9	Percent of Households			
ขนาดของครัวเรือนเฉลี่ย	3.8	-	1.7	3.5	5.5	9.0	Average Household Size			
รายได้ทั้งเดือนต่อเดือนต่อครัวเรือน	169,092	100.0	100.0	100.0	100.0	100.0	Monthly Current Income Per Household			
ต่ำกว่า 1,500 บาท	1,058	0.6	-	0.4	1.5	-	Less Than 1,500 Baht			
1,500 - 3,000 บาท	10,831	6.4	8.2	7.8	2.8	-	1,500 - 3,000 Baht			
3,001 - 5,000 บาท	26,092	15.4	11.3	21.1	8.9	-	3,001 - 5,000 Baht			
5,001 - 10,000 บาท	73,164	43.3	44.3	43.7	43.0	-	5,001 - 10,000 Baht			
10,001 - 15,000 บาท	21,076	12.5	7.3	9.2	20.8	48.5	10,001 - 15,000 Baht			
15,001 - 30,000 บาท	19,680	11.6	15.4	8.2	14	44.1	15,001 - 30,000 Baht			
30,001 - 50,000 บาท	10,041	5.9	9.9	5.7	3.4	7.4	30,001 - 50,000 Baht			
50,001 - 100,000 บาท	5,970	3.5	2.9	3.5	4.1	-	50,001 - 100,000 Baht			
มากกว่า 100,000 บาท	1,181	0.7	0.6	0.3	1.5	-	More Than 100,000 Baht			
รายได้ประจำเดือนต่อเดือนต่อครัวเรือน	169,092	100.0	100.0	100.0	100.0	100.0	Monthly Current Income Per Household			
ต่ำกว่า 1,500 บาท	1,058	0.6	-	0.4	1.5	-	Less Than 1,500 Baht			
1,500 - 3,000 บาท	10,831	6.4	8.2	7.8	2.8	-	1,500 - 3,000 Baht			
3,001 - 5,000 บาท	27,050	16.0	11.6	22.0	9.1	-	3,001 - 5,000 Baht			
5,001 - 10,000 บาท	72,381	42.8	44	43.0	42.9	-	5,001 - 10,000 Baht			
10,001 - 15,000 บาท	21,380	12.6	7.6	9.0	21.5	48.5	10,001 - 15,000 Baht			
15,001 - 30,000 บาท	19,405	11.5	15.1	8.4	13.4	44.1	15,001 - 30,000 Baht			
30,001 - 50,000 บาท	9,836	5.8	9.9	5.6	3.2	7.4	30,001 - 50,000 Baht			
50,001 - 100,000 บาท	5,970	3.5	2.9	3.5	4.1	-	50,001 - 100,000 Baht			
มากกว่า 100,000 บาท	1,181	0.7	0.6	0.3	1.5	-	More Than 100,000 Baht			

ตาราง 3 อัตราร้อยละของครัวเรือน จำนวนตามรายได้และตามขนาดของครัวเรือน (ต่อ)

TABLE 3 PERCENTAGE OF HOUSEHOLDS BY INTERVALS OF MONTHLY INCOME PER HEAD AND HOUSEHOLD SIZE (Contd.)

รายได้ Income	รวมทั้งสิ้น Total		ขนาดของครัวเรือน (คน) Household Size (Persons)					Income	
	จำนวน Number	ร้อยละ Percent	Household Size (Persons)						
			1-2	3-4	5-7	>=8	100.0		
<b>รายได้ทั้งหมดโดยลำดับ</b>	<b>169,092</b>	<b>100.0</b>	<b>100.0</b>	<b>100.0</b>	<b>100.0</b>	<b>100.0</b>	<b>100.0</b>	<b>100.0</b>	<b>Monthly Income Per Capita</b>
ต่ำกว่า 500 บาท	2,354	1.4	-	1.2	2.8	2.8	-	-	Less Than 500 Baht
500 - 1,500 บาท	46,768	27.7	3.7	30.7	40.3	40.3	-	-	500 - 1,500 Baht
1,501 - 3,000 บาท	64,311	38.0	26.3	42.5	36.8	92.6	-	-	1,501 - 3,000 Baht
3,001 - 5,000 บาท	25,218	13.7	29.2	10.6	8.4	7.4	-	-	3,001 - 5,000 Baht
5,001 - 10,000 บาท	14,701	8.7	16.3	7.3	6.0	-	-	-	5,001 - 10,000 Baht
10,001 - 15,000 บาท	7,284	4.3	6.0	4.0	3.8	-	-	-	10,001 - 15,000 Baht
15,001 - 30,000 บาท	8,874	5.2	14.7	3.5	1.8	-	-	-	15,001 - 30,000 Baht
30,001 - 50,000 บาท	1,175	0.7	3.1	0.1	-	-	-	-	30,001 - 50,000 Baht
50,001 - 100,000 บาท	309	0.2	0.9	-	-	-	-	-	50,001 - 100,000 Baht
มากกว่า 100,000 บาท	100	0.1	-	0.1	-	-	-	-	More Than 100,000 Baht
<b>รายได้ประจำครอบครัวเฉลี่ย</b>	<b>169,092</b>	<b>100.0</b>	<b>100.0</b>	<b>100.0</b>	<b>100.0</b>	<b>100.0</b>	<b>100.0</b>	<b>100.0</b>	<b>Monthly Current Income Per Capita</b>
ต่ำกว่า 500 บาท	2,354	1.4	-	1.2	2.8	2.8	-	-	Less Than 500 Baht
500 - 1,500 บาท	47,583	28.1	3.7	30.7	40.5	48.5	-	-	500 - 1,500 Baht
1,501 - 3,000 บาท	63,949	37.8	26.3	42.6	37.4	44.1	-	-	1,501 - 3,000 Baht
3,001 - 5,000 บาท	23,148	13.7	29.2	10.5	8.4	7.4	-	-	3,001 - 5,000 Baht
5,001 - 10,000 บาท	14,423	8.5	16.3	7.4	5.2	-	-	-	5,001 - 10,000 Baht
10,001 - 15,000 บาท	7,279	4.3	6.0	3.9	4.0	-	-	-	10,001 - 15,000 Baht
15,001 - 30,000 บาท	8,773	5.2	14.7	3.5	1.6	-	-	-	15,001 - 30,000 Baht
30,001 - 50,000 บาท	1,175	0.7	3.1	0.1	-	-	-	-	30,001 - 50,000 Baht
50,001 - 100,000 บาท	309	0.2	0.9	-	-	-	-	-	50,001 - 100,000 Baht
มากกว่า 100,000 บาท	100	0.1	-	0.1	-	-	-	-	More Than 100,000 Baht



ตาราง 4 ขอบเขตจำกัดชั้นรายได้ประจำและจำนวนประชากรแบ่งเป็น 10 กลุ่มของอันดับครัวเรือนตามรายได้ประจำต่อเดือนก่อน

TABLE 4 CLASS LIMIT, TOTAL CURRENT INCOME AND TOTAL POPULATION FOR DECILE GROUPS OF HOUSEHOLDS ORDERED BY PER CAPITA CURRENT

INCOME FOR ALL HOUSEHOLDS

เปอร์เซ็นต์ไทล์	จำนวนครัวเรือน		ค่าสูงสุดของรายได้		รายได้ประจำ		จำนวนประชากร		ขนาดของครัวเรือนเฉลี่ย		
	Number of HH.		Upper Limit Per Capita		Current Income		Number of Population		Average Household		
	แต่ละกลุ่ม	สะสม	ของเปอร์เซ็นต์ไทล์	ของเปอร์เซ็นต์ไทล์	รวมทั้งสิ้น	เปอร์เซ็นต์ส่วนแบ่ง	รวมทั้งสิ้น	เปอร์เซ็นต์ส่วนแบ่ง	แต่ละกลุ่ม	สะสม	
10	17,163	17,163	958	53,967,232	53,967,232	2.3	2.3	75,879	11.9	11.9	4.4
20	16,933	34,096	1,272	82,783,913	136,751,145	3.6	3.0	73,696	11.5	23.4	4.4
30	17,000	51,097	1,516	105,197,980	241,949,125	4.6	10.5	76,306	11.9	35.3	4.4
40	16,609	67,706	1,761	107,740,774	349,689,899	4.7	15.2	66,105	10.3	45.6	4.0
50	17,259	84,965	2,070	140,001,491	489,691,390	6.1	21.3	72,346	11.3	56.9	4.3
60	16,926	101,891	2,618	144,156,645	633,848,035	6.3	27.5	62,033	9.7	66.6	3.7
70	16,510	118,402	3,193	158,124,357	791,972,392	6.9	34.4	55,979	8.8	75.4	3.4
80	16,901	135,303	4,900	232,713,804	1,024,686,196	10.1	44.5	59,924	9.4	84.8	3.5
90	16,956	152,259	10,308	371,289,115	1,395,975,311	16.1	60.6	51,911	8.1	92.9	3.1
(95)	8,414	160,673	16,915	334,501,014	1,730,476,325	14.5	75.2	26,318	4.1	97.0	3.1
100	16,833	169,092	133,892	905,744,557	2,301,719,868	39.4	100.0	45,567	7.1	100.0	2.7

ค่าสัมประสิทธิ์ของความไม่เสมอภาค (Gini Coefficient) = 0.455

ตาราง 5 ค่าใช้จ่ายเฉลี่ยต่อเดือนของครัวเรือน จำแนกตามสถานะทางเศรษฐกิจของครัวเรือน

TABLE 5 AVERAGE MONTHLY EXPENDITURE PER HOUSEHOLD, BY SOCIO-ECONOMIC CLASS

ประเภทของครัวเรือน	ผู้ครอบครองกรรมสิทธิ์/เช่า										ผู้เช่า			ผู้ไม่ได้ปฏิบัติงาน	
	Farm Operators / Culture					ของตนเอง					Employees			ผู้ปฏิบัติงาน	
	รวมทั้งหมด	เฉลี่ยต่อครัวเรือน	พื้นที่/สัตว์/ไร่	พื้นที่/ไร่	พื้นที่/ไร่	ปลูกพืชเลี้ยงสัตว์/เพาะเลี้ยง	ประมง/ป่าไม้	ทำไม้/ไร่ออกดอก	ผู้ปฏิบัติงาน	ไม่ทำงาน	เสมียน	พนักงาน	ไม่ทำงาน	ผู้ปฏิบัติงาน	ไม่ทำงาน
Total	Average	Plant/Animal/Culture	Area	Area	Cultivation	Fishing, Forestry	Timber/Flower	Workers	Non-Farm	General	Workers	Production	Workers	Production	Economically Inactive
จำนวน	จำนวน	ส่วนใหญ่	ส่วนใหญ่	ส่วนใหญ่	ส่วนใหญ่	ส่วนใหญ่	ส่วนใหญ่	ส่วนใหญ่	ส่วนใหญ่	ส่วนใหญ่	ส่วนใหญ่	ส่วนใหญ่	ส่วนใหญ่	ส่วนใหญ่	ส่วนใหญ่
Number	Number	Mainly	Mainly	Mainly	Mainly	Mainly	Mainly	Mainly	Mainly	Mainly	Mainly	Mainly	Mainly	Mainly	Mainly
IHL	IHL	Owning	Mainly	Renting	Owning	Land / Free	Land / Free	Land / Free	Land / Free	Land / Free	Land / Free	Land / Free	Land / Free	Land / Free	Land / Free
จำนวนครัวเรือน (ที่มองพบได้ข้อมูล)	1,691	-	0.869	0.051	0.039	0.187	0.104	0.042	0.009	0.116	0.082	0.193	0.082	0.193	Total Household
จำนวนประชากร	6,397	-	3,457	0.208	0.115	0.728	0.374	0.151	0.029	0.464	0.325	0.547	0.325	0.547	Total Population
อัตราส่วนของครัวเรือน	160.0	-	51.4	3.0	2.3	11.1	6.1	2.5	0.5	6.8	4.8	11.4	4.8	11.4	Percent of Households
ขนาดของครัวเรือนเฉลี่ย	3.8	4.0	4.1	2.9	3.9	3.6	3.6	3.6	3.3	4.3	4.0	2.8	4.0	2.8	Average Household Size
ค่าใช้จ่ายทั้งหมดเดือน	2,086,729,266	12,341	9,783	6,153	21,781	26,106	5,016	5,837	16,439	10,237	7,400	10,237	7,400	10,237	Total Monthly Expenditures
ค่าใช้จ่ายเพื่อการอุปโภคบริโภค	1,815,476,756	10,737	9,349	5,957	18,189	18,936	5,727	5,679	13,719	9,731	6,927	9,731	6,927	9,731	Consumption Expenditures
อาหารและเครื่องดื่ม (ไม่มีแอลกอฮอล์)	677,867,703	4,009	3,859	4,312	2,582	4,588	2,865	2,882	3,035	5,224	4,135	3,166	4,135	3,166	Food and Beverages (excludes alcoholic)
อาหารปรุงที่บ้าน	553,533,110	3,274	3,534	2,248	3,565	3,765	2,532	2,338	3,622	3,247	3,247	2,521	3,247	2,521	Food Prepared at Home
ร้านอาหารที่จ่ายค่าเช่า	179,248,140	1,060	1,213	1,039	815	846	1,108	1,108	565	779	1,177	822	1,177	822	Grains and Cereal Products
เนื้อสัตว์และสัตว์ปีก	107,720,779	637	606	961	440	802	784	346	199	845	710	420	710	420	Meat and Poultry
ปลาและสัตว์น้ำอื่น ๆ	72,230,227	427	471	376	263	442	420	336	693	472	283	308	283	308	Fishes and Seafood
นม เนยแข็ง และไข่	50,106,214	296	240	186	98	332	537	167	310	532	302	341	302	341	Milk, Cheese and Eggs
น้ำมันและไขมัน	9,105,999	54	58	34	43	54	57	60	49	51	58	41	58	41	Oil and Fats
ผลไม้และถั่วเปลือกแข็ง	33,733,420	199	168	300	62	303	412	85	50	263	127	153	127	153	Fruits and Nuts
ผัก	47,382,190	280	289	255	234	337	303	204	138	303	253	210	253	210	Vegetables
น้ำตาลและขนมหวาน	23,974,273	142	142	144	165	166	109	115	229	142	183	112	183	112	Sugar and Sweets
เครื่องปรุงรสและเครื่องเทศ	15,113,810	89	93	88	58	87	118	68	77	105	92	62	92	62	Spices and Condiments
เครื่องดื่มที่ไม่มีแอลกอฮอล์	14,918,057	88	72	150	70	136	180	42	29	129	63	53	63	53	Non-alcoholic Beverages
(ทั้งสำหรับและกึ่งสำหรับ)															(prepared&semi-prepared bev.)
อาหารสำเร็จรูป	124,334,594	735	507	779	333	1,023	1,500	351	697	1,602	888	645	888	645	Prepared Food
อาหารบริโภคที่บ้าน	62,596,602	370	263	438	333	521	584	169	472	641	438	429	438	429	Food Taken Home
อาหารบริโภคนอกบ้าน	61,737,991	365	244	341	-	502	916	182	225	961	450	216	450	216	Food Eaten Away from Home
(รวมเครื่องดื่มที่ไม่มีแอลกอฮอล์)															(include non-alcoholic bev.)

ตาราง 5 ค่าใช้จ่ายเฉลี่ยต่อเดือนของครัวเรือน อันเนื่องมาจากสถานะทางเศรษฐกิจของครัวเรือน (ต่อ)

TABLE 5 AVERAGE MONTHLY EXPENDITURE PER HOUSEHOLD, BY SOCIO-ECONOMIC CLASS (Contd.)

ประเภทของค่าใช้จ่าย	ผู้ถือครองที่ทำการเกษตร-เพาะเลี้ยง				ผู้ทำนิตยารึ่ง				ลูกจ้าง			ผู้ไม่ได้	
	Farm Operators / Culture				Own-Account				Employees			Unemployed	
	รวมทั้งสิ้น	เฉลี่ยต่อครัวเรือน	ปลูกพืชเลี้ยงสัตว์เพาะเลี้ยง	ประมงปศุสัตว์	ปลูกพืช	ทำนิตยารึ่ง	ผู้ปฏิบัติงาน	ผู้ปฏิบัติงาน	ผู้ปฏิบัติงาน	ผู้ปฏิบัติงาน	ผู้ปฏิบัติงาน	ผู้ปฏิบัติงาน	ผู้ปฏิบัติงาน
Total	Average per household	Plant/Animal Culture	Plant/Animal Culture	ทำนิตยารึ่ง	ทำนิตยารึ่ง	ทำนิตยารึ่ง	ทำนิตยารึ่ง	ทำนิตยารึ่ง	ทำนิตยารึ่ง	ทำนิตยารึ่ง	ทำนิตยารึ่ง	ทำนิตยารึ่ง	ทำนิตยารึ่ง
จำนวน	Number	จำนวน	จำนวน	จำนวน	จำนวน	จำนวน	จำนวน	จำนวน	จำนวน	จำนวน	จำนวน	จำนวน	จำนวน
Land	Land	Land / Fish	Land / Fish	Land / Fish	Land / Fish	Land / Fish	Land / Fish	Land / Fish	Land / Fish	Land / Fish	Land / Fish	Land / Fish	Land / Fish
เครื่องเคมีการเกษตร	36,705,596	217	205	225	72	280	427	84	201	401	271	23	23
สิ่งพิมพ์	19,633,561	116	107	82	72	155	166	45	100	244	216	9	9
สิ่งของทั่วไป	17,070,095	101	98	143	-	125	260	39	106	158	54	14	14
อาหาร นมสด ไข่ และอื่น ๆ	11,885,124	70	60	14	46	124	127	99	203	121	51	18	18
บุหรี่ ยาสูบ และอื่น ๆ	11,778,503	70	59	14	45	124	127	99	203	121	51	18	18
นมสด ผง ช็อคโกแลต และอื่น ๆ	106,621	1	1	-	4	0	-	-	-	0	-	0	0
ค่าใช้จ่ายเกี่ยวกับที่อยู่อาศัย เครื่องแต่งบ้าน	466,427,723	2,758	2,300	1,899	1,134	6,888	3,252	1,432	1,399	3,220	1,771	1,796	1,796
ค่าที่อยู่อาศัย	5,929,727	35	-	-	-	240	24	-	-	68	48	11	11
ค่าประกันค่าเช่าบ้านที่ไม่เสียเงิน (รวมบ้านของตนเอง)	199,427,223	1,179	1,087	1,239	741	1,328	2,015	888	932	1,387	960	1,144	1,144
ค่าบำรุงรักษาและซ่อมแซมบ้าน	1,829,499	759	535	-	-	3,929	2	6	-	683	28	4	4
เครื่องแต่งบ้านและที่นอนอื่น ๆ	12,115,390	72	55	154	-	136	91	123	128	88	104	30	30
สิ่งของสำหรับใช้ในบ้าน	10,400,208	62	63	-	-	151	25	-	-	88	46	21	21
เครื่องใช้โดยบุคคลในบ้าน	4,183,394	25	30	27	-	29	8	12	-	42	8	12	12
เชื้อเพลิงแสงสว่างและน้ำ	76,810,089	454	390	305	292	681	611	302	158	648	466	438	438
ค่าใช้จ่ายในการทำความสะอาด	24,775,672	147	138	174	101	161	247	101	180	193	153	97	97
ค่าเช่าบุคคลที่ให้บริการครัวเรือน	4,469,521	27	1	-	-	42	210	-	-	25	19	39	39
เครื่องแต่งกาย	42,166,339	249	208	142	104	336	543	133	33	338	227	245	245
ค่าเช่าสิ่งพิมพ์และเครื่องแต่งกาย	30,968,960	183	146	97	27	286	409	126	-	224	169	187	187
รองเท้า	11,197,379	66	62	45	77	50	134	7	33	114	58	58	58

ตาราง 5 ค่าใช้จ่ายเฉลี่ยต่อเดือนของครัวเรือน จำแนกตามสถานะทางเศรษฐกิจของครัวเรือน (ต่อ)  
TABLE 5 AVERAGE MONTHLY EXPENDITURE PER HOUSEHOLD, BY SOCIO-ECONOMIC CLASS (Contd.)

ประเภทของค่าใช้จ่าย	ผู้ครองท่าเกษตร/เพาะเลี้ยง				ผู้ค้าปลีก		ผู้จ้าง		ผู้ไม่ทำงาน		Expenditure Group
	รวมทั้งสิ้น	เฉลี่ยต่อครัวเรือน	Farm Operators / Culture		ของตนเอง		Employees		ไม่ทำงาน		
			Plant/Animals/Culture	ประมง/ปศุสัตว์/หัตถกรรม	Own-Account	จ้าง	General Workers	ไม่ทำงาน	ไม่ทำงาน	ไม่ทำงาน	
จำนวน	Average per	จำนวน	เฉลี่ยต่อ	จำนวน	เฉลี่ยต่อ	จำนวน	เฉลี่ยต่อ	จำนวน	เฉลี่ยต่อ	จำนวน	เฉลี่ยต่อ
Number	per	Number	per	Number	per	Number	per	Number	per	Number	per
HH.		HH.		HH.		HH.		HH.		HH.	
29,574,535	177	29,574,535	177	483	314	483	314	2	205	275	209
5,412,308	32	5,412,308	32	58	252	58	252	2	151	229	170
17,389,667	102	17,389,667	102	371	62	371	62	-	54	45	40
7,362,560	44	7,362,560	44	54	46	54	46	-	-	56	42
420,946,082	2,489	420,946,082	2,489	856	1,850	856	1,850	449	3,332	2,637	995
170,816,198	1,010	170,816,198	1,010	775	728	775	728	-	888	1,546	303
31,828,858	188	31,828,858	188	118	143	118	143	12	323	65	99
158,226,709	936	158,226,709	936	1,064	814	1,064	814	299	1,432	777	402
13,864,085	82	13,864,085	82	108	16	108	16	13	132	1	28
46,210,232	273	46,210,232	273	132	179	132	179	125	557	247	164
19,582,437	116	19,582,437	116	92	76	92	76	100	183	101	87
28,423,553	168	28,423,553	168	90	137	90	137	40	223	96	134
5,323,145	31	5,323,145	31	3	17	3	17	-	101	10	2
5,482,016	32	5,482,016	32	11	23	11	23	7	45	17	43
503,853	3	503,853	3	-	5	-	5	-	2	-	2
17,114,538	101	17,114,538	101	75	92	75	92	40	75	70	88

ตาราง 5 ค่าใช้จ่ายเฉลี่ยต่อเดือนของครัวเรือน จำแนกตามสถานะทางเศรษฐกิจตามครัวเรือน (ต่อ)

TABLE 5 AVERAGE MONTHLY EXPENDITURE PER HOUSEHOLD, BY SOCIO-ECONOMIC CLASS (Contd.)

ประเภทครัวเรือน	ผู้ครองกิจการเกษตร/เพาะเลี้ยง				ผู้สนับสนุนธุรกิจ		ผู้จ้าง		ผู้ไม่มี	
	Farm Operators / Culture				Non-Farm		Employees		Unemployed	
	รวมทั้งหมด	ปลูกพืชเชิงเดี่ยว/พืชไร่	ประมง/ปศุสัตว์	อื่นๆ/เกษตรผสม	ผู้ปฏิบัติงาน	ที่ไม่ใช่เกษตรกร	คนงาน	เจ้านาย	ผู้ปฏิบัติงาน	ผู้ไม่มีงาน
Total	6,788,642	Plant/Animal/Culture	สัตว์/ประมง	อื่นๆ/เกษตรผสม	Own-Account	ไม่ใช่งาน	คนงาน	เจ้านาย	ผู้ปฏิบัติงาน	ผู้ไม่มีงาน
Average per HH.	658	ส่วนปลูก/เลี้ยง	ส่วนประมง/เลี้ยง	ส่วนเกษตรผสม	Workers	นักธุรกิจ	General Workers	พนักงาน	Economically	inactive
HH. Owning Land	381	หลัก/ที่ดิน	หลัก/น้ำ	หลัก/น้ำ	Non-Farm	และนักธุรกิจ	Workers	และนักธุรกิจ	Production	Workers
Land / Free Land	109	Mainly Owning Land	Mainly Renting Land	Agricultural services	Professional, Tech. & Admin. Workers		Clerical/Sales & Services workers			
ในภาคเกษตร	28,386,154	167	-	869	363	26	8	12	173	6
ค่าจ้างที่มอบหมายการปลูกพืชไร่	271,252,510	929	454	196	3,592	7,170	289	158	2,719	505
ค่าจ้างที่มอบหมายการประมง	6,788,642	12	1	-	112	267	0	-	44	44
ค่าจ้างที่มอบหมายการเลี้ยงสัตว์	644,659	4	4	-	7	-	-	-	6	6
เงินส่งมอบที่มอบหมายการเลี้ยงสัตว์	111,199,001	658	40	40	2,114	2,450	20	-	960	122
บริการเงินจ้างให้เกษตรกร	806,830	5	1	-	26	18	-	-	0	-
เงินค่าจ้างรับจ้างคนอื่น	20,988,348	124	109	72	167	378	41	44	151	54
ค่าจ้างรับจ้างคนอื่น	49,980,409	296	266	79	469	658	69	43	384	173
ค่าจ้างรับจ้างคนอื่น	11,466,256	68	29	4	262	140	12	23	115	59
ค่าจ้างรับจ้างคนอื่น	42,109,240	230	125	2	274	1,922	147	47	237	47
ค่าจ้างรับจ้างคนอื่น	27,075,104	160	1	-	161	1,397	-	-	822	-
ค่าจ้างที่มอบหมายการปลูกพืชไร่ทั้งหมด	1,815,476,756	10,737	9,288	5,957	18,189	18,936	5,727	5,679	13,719	9,731
ค่าจ้างที่มอบหมายการประมงทั้งหมด	5,929,727	35	-	-	210	24	-	-	68	46
ค่าจ้างที่มอบหมายการเลี้ยงสัตว์ทั้งหมด	484,662,817	2,866	2,540	1,802	3,594	4,561	2,104	2,453	4,402	2,885
เงินค่าจ้างรับจ้างคนอื่นทั้งหมด	851,934,260	5,018	3,908	2,389	11,536	10,484	1,611	1,496	6,438	4,185
(รวมค่าจ้าง)										

ค่าใช้จ่ายเกี่ยวกับงานพิเศษ

ในภาคเกษตร	65	Special Ceremony Expenses
ค่าจ้างที่มอบหมายการปลูกพืชไร่	474	Non-Consumption Expenditures
ค่าจ้างที่มอบหมายการประมง	31	Taxes/Charges/Fees and Fine
ค่าจ้างที่มอบหมายการเลี้ยงสัตว์	2	Career Membership Expense
เงินส่งมอบที่มอบหมายการเลี้ยงสัตว์	32	Money/Material Give to Other Person (outside this household)
บริการเงินจ้างให้เกษตรกร	2	Contribute Money/Material to NGO
เงินค่าจ้างรับจ้างคนอื่น	69	Institute
ค่าจ้างรับจ้างคนอื่น	200	Insurance Premiums, Cremation etc.
ค่าจ้างรับจ้างคนอื่น	26	Lottery Tickets and Other Kind of Gambling
ค่าจ้างรับจ้างคนอื่น	111	Interest Payment
ค่าจ้างรับจ้างคนอื่น	-	Other Expenses
ค่าจ้างที่มอบหมายการปลูกพืชไร่ทั้งหมด	6,927	Total Consumption Expenditures
ค่าจ้างที่มอบหมายการประมงทั้งหมด		Paid in Cash
ค่าจ้างที่มอบหมายการเลี้ยงสัตว์ทั้งหมด	11	Rent of Dwelling
เงินค่าจ้างรับจ้างคนอื่นทั้งหมด	2,127	Food and Beverages
	2,283	Other Goods and Services (includes tobacco products)



ตาราง 6 อัตราร้อยละของครัวเรือน อันแบ่งตามค่าใช้จ่ายและตามขนาดของครัวเรือน

TABLE 6 PERCENTAGE OF HOUSEHOLDS BY INTERVALS OF MONTHLY EXPENDITURE PER HOUSEHOLD AND HOUSEHOLD SIZE

ค่าใช้จ่าย	รวมทั้งสิ้น					Expenditure	
	ขนาดของครัวเรือน (คน)						
	จำนวน	ร้อยละ	1-2	3-4	5-7		>=8
Number	Percent	Household Size (Persons)					
จำนวนครัวเรือน (ที่แบ่งไม่ได้ข้อมูล)	1,691	-	0.345	0.851	0.48	0.015	Total Household
จำนวนประชากร	6,397	-	0.691	3,001	2,662	0.133	Total Population
อัตราร้อยละของครัวเรือน	-	100.0	20.4	50.4	28.4	0.9	Percent of Households
ขนาดของครัวเรือนเฉลี่ย	3.8	-	1.7	3.5	5.5	9.0	Average Household Size
ค่าใช้จ่ายที่มีค่าเฉลี่ยต่อครัวเรือน	169,092	100.0	100.0	100.0	100.0	100.0	Monthly Expenditures Per Household
ต่ำกว่า 1,500 บาท	-	-	-	-	-	-	Less Than 1,500 Baht
1,500 - 3,000 บาท	3,178	1.9	7.6	0.6	-	-	1,500 - 3,000 Baht
3,001 - 5,000 บาท	16,737	9.9	17.3	10.7	3.5	-	3,001 - 5,000 Baht
5,001 - 10,000 บาท	82,514	48.8	39.5	50.4	45.6	-	5,001 - 10,000 Baht
10,001 - 15,000 บาท	32,293	19.1	11.2	16.5	28.5	48.5	10,001 - 15,000 Baht
15,001 - 30,000 บาท	23,873	14.1	18.6	10.2	17	44.1	15,001 - 30,000 Baht
30,001 - 50,000 บาท	7,788	4.6	5.2	3.2	6.6	7.4	30,001 - 50,000 Baht
50,001 - 100,000 บาท	2,554	1.5	5.3	2.4	0.9	-	50,001 - 100,000 Baht
มากกว่า 100,000 บาท	175	0.1	0.2	0.1	-	-	More Than 100,000 Baht
ค่าใช้จ่ายเฉลี่ยต่อครัวเรือน	169,092	100.0	100.0	100.0	100.0	100.0	Monthly Consumption Expenditures Per Household
ต่ำกว่า 1,500 บาท	-	-	-	-	-	-	Less Than 1,500 Baht
1,500 - 3,000 บาท	3,561	2.1	7.6	1.1	-	-	1,500 - 3,000 Baht
3,001 - 5,000 บาท	18,878	11.2	21.6	11.4	3.5	-	3,001 - 5,000 Baht
5,001 - 10,000 บาท	87,951	52	42.2	59.7	47.1	-	5,001 - 10,000 Baht
10,001 - 15,000 บาท	32,335	19.1	18.1	14.7	26.9	48.5	10,001 - 15,000 Baht
15,001 - 30,000 บาท	19,385	11.5	9.9	8.2	17.2	51.5	15,001 - 30,000 Baht
30,001 - 50,000 บาท	4,779	2.8	0.3	2.9	4.6	-	30,001 - 50,000 Baht
50,001 - 100,000 บาท	2,127	1.3	-	2.1	0.6	-	50,001 - 100,000 Baht
มากกว่า 100,000 บาท	76	0	0.2	-	-	-	More Than 100,000 Baht

ตาราง 6 อัตราร้อยละของครัวเรือน จำนวนตามค่าใช้จ่ายและขนาดของครัวเรือน (ต่อ)  
 TABLE 6 PERCENTAGE OF HOUSEHOLDS BY INTERVALS OF MONTHLY EXPENDITURE PER HEAD AND HOUSEHOLD SIZE (Contd.)

ค่าใช้จ่าย	รวมทั้งสิ้น					ขนาดของครัวเรือน (คน)					Expenditure
	Total		Household Size (Persons)			100.0	100.0	100.0	100.0	100.0	
	จำนวน	ร้อยละ	1-2	3-4	5-7						
Number	Percent										
<b>ค่าใช้จ่ายทั้งหมดคือก่อน</b>	<b>169,092</b>	<b>100.0</b>	<b>100.0</b>	<b>100.0</b>	<b>100.0</b>	<b>100.0</b>	<b>100.0</b>	<b>100.0</b>	<b>100.0</b>	<b>100.0</b>	<b>Monthly Expenditures Per Capita</b>
ต่ำกว่า 500 บาท	-	-	-	-	-	-	-	-	-	-	Less Than 500 Baht
500 - 1,500 บาท	25,448	15.0	4.2	14	25.2	-	-	-	-	-	500 - 1,500 Baht
1,501 - 3,000 บาท	83,483	49.4	30.1	54.1	52.9	92.6	-	-	-	-	1,501 - 3,000 Baht
3,001 - 5,000 บาท	29,473	17.4	22.6	16.9	14.9	7.4	-	-	-	-	3,001 - 5,000 Baht
5,001 - 10,000 บาท	19,280	11.4	18.1	11.8	6.3	-	-	-	-	-	5,001 - 10,000 Baht
10,001 - 15,000 บาท	6,334	3.7	14.9	1.2	0.4	-	-	-	-	-	10,001 - 15,000 Baht
15,001 - 30,000 บาท	4,692	2.8	9.0	1.7	0.2	-	-	-	-	-	15,001 - 30,000 Baht
30,001 - 50,000 บาท	306	0.2	0.9	-	-	-	-	-	-	-	30,001 - 50,000 Baht
50,001 - 100,000 บาท	76	0.0	0.2	-	-	-	-	-	-	-	50,001 - 100,000 Baht
มากกว่า 100,000 บาท	-	-	-	-	-	-	-	-	-	-	More Than 100,000 Baht
<b>ค่าใช้จ่ายบริโภคบริโภคคือเดือนก่อน</b>	<b>169,092</b>	<b>100.0</b>	<b>100.0</b>	<b>100.0</b>	<b>100.0</b>	<b>100.0</b>	<b>100.0</b>	<b>100.0</b>	<b>100.0</b>	<b>100.0</b>	<b>Monthly Consumption Expenditures Per Capita</b>
ต่ำกว่า 500 บาท	-	-	-	-	-	-	-	-	-	-	Less Than 500 Baht
500 - 1,500 บาท	30,651	18.1	4.2	14.4	35.3	-	-	-	-	-	500 - 1,500 Baht
1,501 - 3,000 บาท	82,930	49.0	30.8	58.1	44.8	92.6	-	-	-	-	1,501 - 3,000 Baht
3,001 - 5,000 บาท	30,861	18.3	27.8	16.3	15.1	7.4	-	-	-	-	3,001 - 5,000 Baht
5,001 - 10,000 บาท	17,305	10.2	22.7	8.7	4.3	-	-	-	-	-	5,001 - 10,000 Baht
10,001 - 15,000 บาท	5,401	3.2	12.3	1.1	0.4	-	-	-	-	-	10,001 - 15,000 Baht
15,001 - 30,000 บาท	1,869	1.1	2.0	1.4	-	-	-	-	-	-	15,001 - 30,000 Baht
30,001 - 50,000 บาท	-	-	-	-	-	-	-	-	-	-	30,001 - 50,000 Baht
50,001 - 100,000 บาท	76	0.0	0.2	-	-	-	-	-	-	-	50,001 - 100,000 Baht
มากกว่า 100,000 บาท	-	-	-	-	-	-	-	-	-	-	More Than 100,000 Baht



ตาราง 7 ขอบเขตจำกัดค่าใช้จ่ายอุปโภคบริโภค และจำนวนประชากรแบ่งเป็น 10 กลุ่มอันดับของครัวเรือนจำแนกตามค่าใช้จ่ายอุปโภคบริโภคเดือนต่อเดือน

TABLE 7 CLASS LIMIT, TOTAL CONSUMPTION EXPENDITURE AND TOTAL POPULATION FOR DECILE GROUPS OF HOUSEHOLDS ORDERED BY PER CAPITA CONSUMPTION EXPENDITURE FOR ALL HOUSEHOLDS

เปอร์เซ็นต์ไทล์ Percentile	จำนวนครัวเรือน Number of HH			ค่าสูงสุดของค่าใช้จ่าย อุปโภคบริโภคต่อเดือน Upper Limit Per Capita Cons. Exp.			ค่าใช้จ่ายอุปโภคบริโภค Consumption Expenditure			จำนวนประชากร Number of Population			ขนาดของครัวเรือนเฉลี่ย Average Household					
	แต่ละกลุ่ม Each Group	สะสม Cumulative	ของประชากร of Percentile	แต่ละกลุ่ม Each Group	สะสม Cumulative	ของประชากร Per Centile	รวมทั้งสิ้น Total	เปอร์เซ็นต์ส่วนแบ่ง Percent Share		รวมทั้งสิ้น Total	เปอร์เซ็นต์ส่วนแบ่ง Percent Share		แต่ละกลุ่ม Each Group	สะสม Cumulative	ของประชากร Each Group	สะสม Cumulative	แต่ละกลุ่ม Each Group	สะสม Cumulative
								แต่ละกลุ่ม Each Group	สะสม Cumulative		แต่ละกลุ่ม Each Group	สะสม Cumulative						
10	17,488	17,488	1,308	93,154,250	93,154,250	5.1	85,330	5.1	85,330	13.3	13.3	85,330	13.3	13.3	4.9	4.9	4.9	4.9
20	16,834	34,322	1,541	115,242,710	208,396,960	6.3	79,701	11.5	165,031	12.5	25.8	165,031	12.5	25.8	4.7	4.7	4.8	4.8
30	16,601	50,923	1,785	124,153,507	332,550,467	6.8	75,121	18.3	240,153	11.7	37.5	240,153	11.7	37.5	4.5	4.5	4.7	4.7
40	16,743	67,666	2,007	123,671,234	456,221,701	6.8	66,423	25.1	306,576	10.4	47.9	306,576	10.4	47.9	4.0	4.0	4.5	4.5
50	17,540	85,206	2,223	136,544,518	592,766,219	7.5	64,375	32.7	370,951	10.1	58.0	370,951	10.1	58.0	3.7	3.7	4.4	4.4
60	16,603	101,809	2,555	133,670,613	726,436,832	7.4	57,020	40.0	427,972	8.9	66.9	427,972	8.9	66.9	3.4	3.4	4.2	4.2
70	16,874	118,683	3,122	175,333,481	901,770,313	9.7	61,647	49.7	489,618	9.6	76.5	489,618	9.6	76.5	3.7	3.7	4.1	4.1
80	17,188	135,871	4,280	194,461,285	1,096,231,598	10.7	54,501	60.4	544,119	8.5	85.1	544,119	8.5	85.1	3.2	3.2	4.0	4.0
90	16,466	152,336	6,209	241,532,254	1,337,763,852	13.3	48,780	73.7	592,900	7.6	92.7	592,900	7.6	92.7	3.0	3.0	3.9	3.9
(95)	8,987	161,324	9,472	224,858,653	1,562,622,505	12.4	30,356	86.1	623,256	4.7	97.4	623,256	4.7	97.4	3.4	3.4	3.9	3.9
100	16,756	169,092	58,084	477,719,935	1,815,483,787	26.3	46,847	100.0	639,747	7.3	100.0	639,747	7.3	100.0	2.8	2.8	3.8	3.8

ตาราง 8 จำนวนหนี้สินเฉลี่ยต่อครัวเรือน จำนวนคนงาน วัตถุประสงค์ของการกู้ยืมและสถานะทางเศรษฐกิจสังคมของครัวเรือน  
TABLE 8 AVERAGE DEBT PER HOUSEHOLD BY PURPOSES OF BORROWING AND SOCIO-ECONOMIC CLASS

วัตถุประสงค์ของการกู้ยืม	ผู้ถือครองที่ทำการเกษตร/เพาะเลี้ยง				ผู้ชำนาญการพิเศษ			ลูกจ้าง			ผู้ไม่ได้ปฏิบัติงาน		วัตถุประสงค์ของการกู้ยืม		
	Farm Operators & Culture				Own-Account			Employees			Economic				
	เฉลี่ยต่อครัวเรือน	ปลูกพืชเลี้ยงสัตว์/เพาะเลี้ยง	ประมง, ป่าไม้	ที่ไม่ใช่การเกษตร	คนงาน	คนงาน	คนงาน	คนงาน	คนงาน	คนงาน	คนงาน	คนงาน		คนงาน	
Total	1,691	0.869	0.551	0.039	19,747	88,918	146,173	0.187	0.104	0.042	0.009	0.116	0.092	0.193	Total Household
จำนวนประชากร	6,397	3,457	2,208	0.115	0.728	0.151	0.151	0.029	0.029	0.029	0.029	0.461	0.335	0.547	Total Population
จำนวนครัวเรือน	183,585.3	55,332.0	5,014.8	775.6	27,522.9	62,724.2	1,036.2	331.9	1,036.2	331.9	19,698.6	2,651.3	2,651.3	8,545.7	Total Debt
อัตราดอกเบี้ยเฉลี่ยของครัวเรือน	100.0	30.1	2.7	0.4	14.9	34.2	0.6	0.1	10.8	1.4	0.1	10.8	1.4	4.7	Percent of Debt
อัตราดอกเบี้ยเฉลี่ยของครัวเรือน	100.0	51.4	3.0	2.3	11.1	6.1	2.5	0.5	6.8	4.8	0.5	6.8	4.8	11.4	Percent of Households
ขนาดของครัวเรือนเฉลี่ย	3.8	4.0	4.1	2.9	3.9	3.6	3.6	3.3	3.3	4.0	4.0	4.0	4.0	2.8	Average Household Size
หนี้สินทั้งสิ้น	18,356,531,776	63,645	98,918	19,747	146,173	605,757	24,931	25,751	172,124	32,421	44,316	44,316	44,316	44,316	Total Debt
ใช้ซื้อ/เช่าซื้อบ้านและทรัพย์สิน	19,159	3,654	-	-	22,188	169,546	4,422	-	43,638	-	11,839	11,839	11,839	11,839	Purchase/Hire Purchase House and/or Loan
ใช้ในการศึกษา	9,756	6,149	2,039	-	268	86,122	343	-	15,396	1,919	666	666	666	666	Education
ใช้ขอยืม/กู้ยืม/สินเชื่ออื่นๆ	34,500	14,843	32,187	691	45,413	208,330	17,684	10,807	68,343	16,227	18,880	18,880	18,880	18,880	Household Consumption
ใช้ในการทำการธุรกิจ	1,669,481,882	2,899	-	-	53,178	22,385	-	7,463	7,344	4,032	3,423	3,423	3,423	3,423	Business
ใช้ในการทำการเกษตร	5,316,344,006	36,101	60,705	19,056	24,575	65,971	2,372	7,481	36,887	10,244	6,502	6,502	6,502	6,502	Farming
อื่นๆ	647,841,564	-	3,987	-	551	53,403	101	-	516	-	3,006	3,006	3,006	3,006	Others
หนี้ในระบบ	17,744,207,011	62,860	84,799	19,747	138,740	579,541	22,936	25,751	167,456	30,956	44,289	44,289	44,289	44,289	Loan from Formal Sector
ใช้ซื้อ/เช่าซื้อบ้านและทรัพย์สิน	19,159	3,654	-	-	22,188	169,546	4,422	-	43,638	-	11,839	11,839	11,839	11,839	Purchase/Hire Purchase House and/or Loan
ใช้ในการศึกษา	1,649,256,337	6,149	2,039	-	268	86,122	252	-	15,396	1,919	666	666	666	666	Education
ใช้ขอยืม/กู้ยืม/สินเชื่ออื่นๆ	5,705,118,691	14,417	30,858	691	43,031	208,139	15,852	10,807	66,787	14,761	18,854	18,854	18,854	18,854	Household Consumption
ใช้ในการทำการธุรกิจ	1,368,202,534	2,888	-	-	48,678	1,511	-	7,463	7,344	4,032	3,423	3,423	3,423	3,423	Business
ใช้ในการทำการเกษตร	5,195,652,686	35,852	47,915	19,056	24,575	65,971	2,309	7,481	33,949	10,244	6,502	6,502	6,502	6,502	Farming
อื่นๆ	586,329,444	-	3,987	-	-	48,652	101	-	342	-	3,006	3,006	3,006	3,006	Others





ตาราง 10 อัตราร้อยละของครัวเรือนที่รายงานการเป็นเจ้าของสินทรัพย์ จำนวนคนในลักษณะที่สำรวจครัวเรือน (ต่อ)

TABLE 10 PERCENTAGE OF HOUSEHOLDS REPORTING OWNERSHIP OF DURABLE GOODS BY SOME SELECTED HOUSEHOLD CHARACTERISTICS (Contd.)

สินทรัพย์	กลุ่มขนาดของครัวเรือน (คน)				จำนวนครัวเรือน เฉลี่ยต่อครัวเรือน ที่รายงาน Average No. of items per reported household	กลุ่มค่าใช้จ่ายที่เดือนละเดือนต่อครัวเรือน (บาท)					Total Households (in 100 thousand)	(Private Use)		
	Groups of Household Size (Persons)					Groups of Total Monthly Expenditure Per Household (Baht)								
	1-2	3-4	5-7	>=8		< 1,500	1,500 - 3,001	3,001 - 5,001	5,001 - 10,001	10,001 - 15,001			15,001 - 30,001	30,001 - 50,000
จำนวนครัวเรือน (ที่เจอนับใช้ข้อมูล) (หน่วย : แสน)	0.345	0.351	0.48	0.015	0.015	1.347	0.239	0.078	0.025	0.002	-	-	-	-
<b>(ใช้ในครัวเรือน)</b>														
เตียงนอนไม้หรือโลหะ	48.2	38.0	40.2	44.1	1.6	31.0	80.3	82.8	57.2	100.0	-	-	-	Bed (Wood or Metal)
เตาแก๊สหรือเตาถ่าน	73.7	66.1	65.9	100.0	1.0	63.3	82.9	98.1	95.7	100.0	-	-	-	Cooking Stove - Gas
เตาปรุงอาหารประเภทไฟฟ้า	14.2	12.7	17.9	7.4	1.0	13.0	21.0	14.9	24.8	43.2	-	-	-	Cooking Stove - Electric
เตาอบไมโครเวฟ	9.8	5.5	8.4	-	1.1	2.7	20.9	32.8	28.3	100.0	-	-	-	Microwave Oven
กระติกต้มน้ำไฟฟ้า	63.9	59.7	70.2	100.0	1.0	60.3	76.7	83.6	70.6	100.0	-	-	-	Electric Pot
ตู้เย็น	89.1	86.2	89.4	100.0	1.1	85.1	98.5	98.7	95.7	100.0	-	-	-	Refrigerator
เตารีดไฟฟ้า	69.8	64.5	68.0	100.0	1.0	62.7	79.0	99.4	70.6	100.0	-	-	-	Electric Iron
หม้อหุงต้มประเภทไฟฟ้า	70.2	75.4	79.4	100.0	1.0	73.9	86.9	91.3	95.7	100.0	-	-	-	Electric Cooking Pot
พัดลม	93.8	92.8	95.2	100.0	2.0	93.0	96.0	98.7	95.7	100.0	-	-	-	Electric Fan
วิทยุ	69.5	62.6	67.1	100.0	1.1	65.8	95.6	62.0	70.6	43.2	-	-	-	Radio
โทรทัศน์	92.0	96.8	100.0	100.0	1.2	96.1	99.3	100.0	95.7	100.0	-	-	-	T.V.
เครื่องเล่นวีซีดี/ดีวีดี/ซีดี/สวิตซ์	56.8	71.1	78.4	100.0	1.1	66.4	86.7	83.8	95.7	100.0	-	-	-	Video/VCD/DVD Player
เครื่องซักผ้า	50.8	55.5	63.8	100.0	1.0	53.1	72.9	86.4	95.7	100.0	-	-	-	Washing Machine
เครื่องปรับอากาศ	6.9	2.3	1.9	-	1.4	0.8	8.5	21.8	16.4	43.2	-	-	-	Air Conditioner
เครื่องทำน้ำร้อน/น้ำอุ่นในท้องถิ่น	14.2	9.9	6.5	-	1.1	2.5	36.0	46.3	28.2	100.0	-	-	-	Water Boiler
เครื่องคอมพิวเตอร์	13.4	7.7	16.3	7.4	1.1	5.2	29.1	53.1	32.6	100.0	-	-	-	Home Computer
เครื่องคอมพิวเตอร์														Computer with
ที่เชื่อมต่อกับอินเทอร์เน็ต	1.4	2.3	4.1	-	1.0	0.2	12.3	9.5	15.8	43.2	-	-	-	Internet Connected



ตาราง 10 อัตราร้อยละของครัวเรือนที่รายงานการเป็นเจ้าของที่ดินทรัพย์สิน ข้ามตามลักษณะที่สำคัญของครัวเรือน (ต่อ)

TABLE 10 PERCENTAGE OF HOUSEHOLDS REPORTING OWNERSHIP OF DURABLE GOODS BY SOME SELECTED HOUSEHOLD CHARACTERISTICS (Contd.)

สินทรัพย์	กลุ่มรายได้ตั้งแต่เดือนละครั้งหรือเดือนละครั้ง (บาท)							0.072 Total Households (in 100 thousand)	Durable Goods
	Groups of Total Monthly Income Per Household (Baht)								
	< 1,500	1,500 - 3,000	3,001 - 5,000	5,001 - 10,000	10,001 - 15,000	15,001 - 30,000	30,001 - 50,000		
จำนวนครัวเรือน (เป็นจำนวนตั้งอยู่) (หน่วย : แสน)	0.011	0.108	0.261	0.732	0.211	0.197	0.1	0.072	
(ใช้ครัวเรือน)									(Private Use)
เตียงนอนไม้หรือโลหะ	31.9	23.9	26.9	32.2	36.2	37.4	85.0	84.0	Bed (Wood or Metal)
เตาหุงต้มทาง-แก๊ส	68.1	65.4	47.9	66.5	69.8	82.2	97.5	77.4	Cooking Stove - Gas
เตาหุงต้มทาง-ไฟฟ้า	-	16.5	10.1	10.8	19.4	17.2	17.3	41.0	Cooking Stove - Electric
เตาอบไมโครเวฟ	-	-	0.6	2.1	3.3	21.8	21.6	45.5	Microwave Oven
กระดิกคั้นน้ำไฟฟ้า	68.1	26.4	48.7	64.0	59.0	87.9	84.0	94.7	Electric Pot
ตู้เย็น	68.1	61.1	75.3	88.7	100.0	94.8	99.0	97.8	Refrigerator
เครื่องใช้ไฟฟ้า	58.1	41.1	51.8	60.4	80.5	86.6	98.5	87.1	Electric Iron
หม้อหุงต้มทางไฟฟ้า	100.0	54.9	68.7	74.9	83.7	88.0	99.0	76.5	Electric Cooking Pot
พัดลม	68.1	86.4	86.3	95.4	96.4	95.5	99.0	98.5	Electric Fan
วิทยุ	100.0	64.6	70.7	59.2	64.3	73.9	77.8	73.2	Radio
โทรทัศน์	100.0	79.9	91.7	99.0	100.0	98.7	100.0	98.5	T.V.
เครื่องเล่นวีซีดี/วีซีดี/ดีวีดี	100.0	33.6	60.3	66.9	83.7	79.1	96.9	96.4	Video/VCD/DVD Player
เครื่องซักผ้า	68.1	25.9	48.3	47.2	71.8	81.4	94.1	77.5	Washing Machine
เครื่องปรับอากาศ	-	-	0.4	1.0	0.8	4.6	22.3	16.5	Air Conditioner
เครื่องทำน้ำร้อน/น้ำอุ่นในท้องถิ่น	-	-	0.4	2.1	5.1	23.5	62.0	40.7	Water Boiler

ตาราง 10 อัตราร้อยละของครัวเรือนที่รายงานการเป็นเจ้าของสินทรัพย์ จำแนกตามลักษณะที่สำคัญของครัวเรือน (ต่อ)  
 TABLE 10 PERCENTAGE OF HOUSEHOLDS REPORTING OWNERSHIP OF DURABLE GOODS BY SOME SELECTED HOUSEHOLD CHARACTERISTICS (Contd.)

สินทรัพย์	กลุ่มรายได้ทั้งหมดต่อเดือนต่อครัวเรือน (บาท)								Durable Goods
	< 1,500	1,500 - 3,000	3,001 - 5,000	5,001 - 10,000	10,001 - 15,000	15,001 - 30,000	30,001 - 50,000	> 50,000	
เครื่องคอมพิวเตอร์	-	1.1	10.9	3.8	6.4	22.2	48.1	39.4	Home Computer
เครื่องคอมพิวเตอร์ที่เชื่อมกับอินเทอร์เน็ต	-	-	-	-	0.4	7.5	10.2	25.6	Computer with Internet Connected
โทรศัพท์ (รวมเครื่องส่งโทรสาร/PCT)	-	1.3	1.8	4.3	4.0	27.1	38.4	44.8	Telephone (include PCT.)
โทรศัพท์เคลื่อนที่	100.0	49.5	58.9	65.6	76.2	81.5	91.3	87.8	Mobile Phone
โทรสาร	-	-	-	-	-	0.4	1.0	6.0	Facsimile
หลอดไฟฟือง	100.0	89.2	100	99.8	99.5	100.0	106.0	100.0	Fluorescences
หลอดไฟดวงโคม	-	4.4	19.0	6.7	6.4	13.1	12.7	10.3	Light Bulbs
หลอดตะเกียบ	-	6.8	10.5	6.3	8.8	2.9	17.8	20.1	Compact Fluorescent Lamp
สมาชิกที่ใช้อินเทอร์เน็ต	-	-	7.9	17.0	6.7	19	38.2	27.7	Members Accessed to Internet
<b>(ใช้ครัวเรือนและ/หรือใช้ในธุรกิจ)</b>									
รถจักรยาน	68.1	37.4	56.6	58.6	63.3	58.3	32.8	63.9	Bicycle
รถจักรยานยนต์	68.1	71.3	81.8	89.9	91.2	93.6	95.8	95.9	Motorcycle
รถยนต์ส่วนบุคคล	-	-	-	0.6	0.8	1.5	30.2	16.5	Automobile
รถบรรทุกเล็ก/รถบรรทุก	-	-	12.8	16.6	26.7	49.6	76.4	79.5	Pickup - Van
รถเดิน และรถอื่น ๆ ประเภทเดียวกัน	100.0	25.3	55.8	54.6	60.6	39.1	28.7	53.6	Other Mini - Truck
เรือยนต์	-	-	-	1.0	-	-	-	-	Motor - Boat



ตาราง 10 อัตราร้อยละของครัวเรือนที่รายงานการเป็นเจ้าของสินทรัพย์ จำแนกตามลักษณะที่สำคัญของครัวเรือน (ต่อ)  
 TABLE 10 PERCENTAGE OF HOUSEHOLDS REPORTING OWNERSHIP OF DURABLE GOODS BY SOME SELECTED HOUSEHOLD CHARACTERISTICS (Contd.)

สินทรัพย์	กลุ่มยี่สิบขั้นของครัวเรือน (บาท)										Total Households (in 199 thousand)	Durable Goods (Private Use)
	ไม่มีหนี้	< 10,000	10,000 - 30,000	30,001 - 50,000	50,001 - 100,000	100,001 - 500,000	500,001 - 1,000,000	1,000,001 - 5,000,000	5,000,001 - 10,000,000	> 10,000,000		
จำนวนครัวเรือน (ที่มองเห็นได้ข้อมูล)	0.302	0.078	0.308	0.233	0.457	0.247	0.043	0.024	-	-	-	
(หน่วย : แสน)												
ใช้ในครัวเรือน												
เตียงนอนไม้หรือโลหะ	41.8	28.7	24.0	41.6	33.8	61.9	93.6	95.6	-	-	-	Bed (Wood or Metal)
เตาหุงต้มอาหาร-แก๊ส	71.3	30.7	55.9	69.2	72.9	74.2	95.3	95.9	-	-	-	Cooking Stove - Gas
เตาหุงต้มอาหาร-ไฟฟ้า	13.1	9.6	13.2	10.6	14.2	20.8	22.6	27.1	-	-	-	Cooking Stove - Electric
เตาอบไมโครเวฟ	10.0	2.7	2.2	4.0	4.2	11.6	33.3	42.9	-	-	-	Microwave Oven
กระติกต้มน้ำไฟฟ้า	70.0	44.5	46.8	63.5	67.1	72.1	79.3	100.0	-	-	-	Electric Pot
ตู้เย็น	88.1	62.6	83.6	77.5	95.5	93.3	97.7	100.0	-	-	-	Refrigerator
เตารีดไฟฟ้า	66.5	38.0	59.1	57.1	70.0	80.7	98.8	100.0	-	-	-	Electric Iron
หม้อหุงต้มอาหารไฟฟ้า	71.5	54.6	76.8	70.2	78.8	87.2	100.0	100.0	-	-	-	Electric Cooking Pot
พัดลม	92.1	90.9	93.1	92.3	93.0	99.4	98.1	95.9	-	-	-	Electric Fan
วิทยุ	55.9	39.4	65.9	68.0	69.7	73.7	68.7	79.6	-	-	-	Radio
โทรทัศน์	95.1	87.6	95.8	93.3	100.0	99.6	98.1	100.0	-	-	-	T.V.
เครื่องเล่นวีซีดี/วีซีดี-ดีวีดี	58.8	71.6	67.5	58.9	75.5	83.3	94.1	95.9	-	-	-	Video VCD/DVD Player
เครื่องซักผ้า	50.9	37.5	50.0	44.1	62.1	74.3	94.6	90.2	-	-	-	Washing Machine
เครื่องปรับอากาศ	2.6	-	-	5.5	0.2	3.2	38.6	29.0	-	-	-	Air Conditioner
เครื่องทำน้ำร้อนน้ำอุ่นในห้องน้ำ	10.5	2.3	2.0	3.9	4.3	17.7	86.2	64.5	-	-	-	Water Boiler



ตาราง 11 อัตราร้อยละของครัวเรือนที่รายงานเป็นเจ้าของสินทรัพย์ที่สำคัญ ซึ่งแยกตามสถานะทางเศรษฐกิจและชนชั้นครัวเรือน

TABLE 11 PERCENTAGE OF HOUSEHOLDS REPORTING OWNERSHIP OF SOME SELECTED DURABLE GOODS BY SOCIO-ECONOMIC CLASS

ลักษณะทรัพย์สิน	ผู้ครอบครองสินทรัพย์ / ประเภท										รวมทั้งหมด Total	ผู้ไม่มีสิทธิ์ ของตนเอง Own-Account	ผู้ปฏิบัติงาน ในกระบวน การผลิต Production Workers	ผู้ไม่ได้ ปฏิบัติงาน เชิงเศรษฐกิจ Econo- mically Inactive
	ผู้ครอบครองที่ดิน / ประเภท					ผู้ปฏิบัติงาน ในกระบวน การผลิต Production Workers								
	จำนวน Number	ร้อยละ Percent	ส่วนที่เป็น เจ้าของที่ดิน Mainly Owning Land	ส่วนที่อยู่ เช่าที่ดิน / ทรัพย์สิน Mainly Renting Land / Free	ประเภท ประเภท Land / Free	ประเภท ประเภท Land / Free	ประเภท ประเภท Land / Free	ประเภท ประเภท Land / Free	ประเภท ประเภท Land / Free	ประเภท ประเภท Land / Free				
จำนวนครัวเรือน (คิดงับได้ข้อมูล) (หน่วย : แสน)	1,691	-	0.869	0.051	0.039	0.187	0.104	0.042	0.309	0.116	0.382	0.193	Total Households (in 100 thousand)	
(ใช้ครัวเรือน)													(Private Use)	
เตียงนอน นมรีโอ โตะ	68,950	40.5	32.1	68.3	14.7	58.3	70.0	9.3	11.7	61.9	27.8	46.4	Bed (Wood or Metal)	
เครื่องปรับอากาศ-แก๊ส	115,256	68.2	61.4	82.0	63.4	79.9	91.8	39.9	11.7	80.3	80.4	68.1	Cooking Stove - Gas	
เครื่องปรับอากาศ-ไฟฟ้า	24,438	14.5	15.0	1.7	-	20.7	18.3	-	13.5	18.3	6.2	14.4	Cooking Stove - Electric	
เตาอบไมโครเวฟ	12,094	7.2	1.1	-	-	22.3	29.4	-	-	18.3	15.0	3.0	Microwave Oven	
เครื่องซักผ้าไฟฟ้า	108,079	63.9	56.1	83.3	67.1	77.0	69.6	46.7	25.2	78.4	77.4	70.1	Electric Pot	
ตู้เย็น	148,510	87.8	87.5	100.0	86.4	94.2	98.0	46.9	11.7	90.8	97.1	82.5	Refrigerator	
เครื่องใช้ไฟฟ้า	112,046	66.9	59.2	71.4	70.6	78.7	83.7	44.3	25.2	95.0	89.4	59.0	Electric Iron	
หม้อหุงข้าวอัตโนมัติ	110,060	76.9	74.7	85.3	67.1	87.1	90.8	57.7	25.2	90.5	81.1	65.8	Electric Cooking Pot	
พัดลม	158,532	93.8	93.4	85.0	100.0	100.0	96.4	80.6	100.0	93.9	98.6	89.4	Electric Fan	
วิทยุ	110,935	65.6	70.9	58.4	30.6	67.2	64.7	25.1	11.7	76.1	55.5	59.0	Radio	
โทรทัศน์	163,617	96.8	98.2	100.0	100.0	98.3	98.2	80.9	100.0	100.0	100.0	86.5	T.V.	
เครื่องเล่นวีซีดี/วีซีดี ดีวีดี	119,218	70.5	66.4	71.1	36.6	85.7	90.5	60.0	25.2	85.6	80.1	61.7	Video/VCD/DVD Player	
เครื่องซักผ้า	96,852	57.3	51.3	46.0	17.3	79.5	79.8	24.3	11.7	78.8	52.7	60.0	Washing Machine	
เครื่องปรับอากาศ	5,304	3.1	0.2	-	-	8.8	21.8	-	-	2.5	-	4.7	Air Conditioner	
เครื่องทำน้ำร้อนน้ำอุ่นในอ่างน้ำ	16,455	9.7	1.8	-	-	25.9	47.0	2.4	-	28.1	2.3	8.3	Water Boiler	
เครื่องคอมพิวเตอร์	19,089	11.3	3.5	13.3	-	19.2	52.4	2.1	-	33.9	-	12.2	Home Computer	





ตาราง 12. ครัวเรือนของครัวเรือน จำนวนคนโดยเฉลี่ยที่เลือกครัวเรือน และสถานภาพครัวเรือนของครัวเรือน (ต่อ)  
 TABLE 12. PERCENTAGE OF HOUSEHOLDS BY SELECTED HOUSING CHARACTERISTICS AND SOCIO-ECONOMIC CLASS (Contd.)

ลักษณะครัวเรือน Household Characteristics	จำนวน Number	ร้อยละ Percent	ผู้ถือครองที่ดิน/ที่ดิน Farm Operators / Culture				ผู้เช่าที่ดิน Tenants				ลูกจ้าง Employees				ผู้มีเงิน Income	ลักษณะครัวเรือน Economic Characteristics
			ปลูกพืช/สัตว์/ประมง Plant/Animal/Culture		ประมง/ป่าไม้/สัตว์/เกษตร Fishing/Forestry/Agriculture		เช่าบ้าน Own-Account		เช่าบ้าน General		เช่าบ้าน General		เช่าบ้าน General			
			ที่ดิน Land	เช่า Renting	ที่ดิน Land	เช่า Renting	บ้าน Home	ที่ดิน Land	บ้าน Home	บ้าน Home	บ้าน Home	บ้าน Home	บ้าน Home	บ้าน Home		
15,001 - 30,000 บาท	23,873	14.1	6.7	13.3	-	27.5	59.0	2.4	11.7	47.8	9.0	3.0	15,001 - 30,000 บาท	3.0	15,001 - 30,000 บาท	
30,001 - 50,000 บาท	7,788	4.6	2.1	-	-	15.6	13.2	-	-	1.1	7.2	1.3	30,001 - 50,000 บาท	1.3	30,001 - 50,000 บาท	
50,001 - 100,000 บาท	2,534	1.5	0.7	-	-	5.2	7.0	-	-	1.8	-	-	50,001 - 100,000 บาท	-	50,001 - 100,000 บาท	
มากกว่า 100,000 บาท	175	0.1	-	-	-	0.9	-	-	-	-	-	-	More Than 100,000 บาท	-	More Than 100,000 บาท	
<b>5. ครัวเรือนที่มีรายได้เฉลี่ยต่อครัวเรือน</b>	<b>169,092</b>	<b>100.0</b>	<b>100.0</b>	<b>100.0</b>	<b>100.0</b>	<b>100.0</b>	<b>100.0</b>	<b>100.0</b>	<b>100.0</b>	<b>100.0</b>	<b>100.0</b>	<b>100.0</b>	<b>100.0</b>	<b>100.0</b>	<b>100.0</b>	<b>5. Monthly Consumption Expenditures Per Household</b>
น้อยกว่า 1,500 บาท	-	-	-	-	-	-	-	-	-	-	-	-	-	-	-	Less Than 1,500 บาท
1,500 - 3,000 บาท	3,561	2.1	1.5	-	-	-	-	-	-	-	-	-	-	-	-	1,500 - 3,000 บาท
3,001 - 5,000 บาท	18,878	11.2	9.2	15.3	80.7	1.9	1.6	34.2	74.8	1.2	11.1	16.8	3,001 - 5,000 บาท	16.8	3,001 - 5,000 บาท	
5,001 - 10,000 บาท	87,951	52.0	66.4	43.9	-	45.1	7.6	61.0	13.5	32.5	60.5	65.4	5,001 - 10,000 บาท	65.4	5,001 - 10,000 บาท	
10,001 - 15,000 บาท	32,335	19.1	22.3	27.5	19.3	12.7	36.3	2.4	-	22.6	19.1	2.0	10,001 - 15,000 บาท	2.0	10,001 - 15,000 บาท	
15,001 - 30,000 บาท	19,385	11.5	3.5	13.3	-	29.8	40.9	2.4	11.7	41.9	2.1	3.7	15,001 - 30,000 บาท	3.7	15,001 - 30,000 บาท	
30,001 - 50,000 บาท	4,779	2.8	2.3	-	-	4.6	11.6	-	-	-	7.2	0.6	30,001 - 50,000 บาท	0.6	30,001 - 50,000 บาท	
50,001 - 100,000 บาท	2,127	1.3	0.7	-	-	5.7	2.1	-	-	1.8	-	-	50,001 - 100,000 บาท	-	50,001 - 100,000 บาท	
มากกว่า 100,000 บาท	76	0.0	-	-	-	0.4	-	-	-	-	-	-	More Than 100,000 บาท	-	More Than 100,000 บาท	
<b>6. ครัวเรือนที่มีรายจ่ายต่อคน</b>	<b>169,092</b>	<b>100.0</b>	<b>100.0</b>	<b>100.0</b>	<b>100.0</b>	<b>100.0</b>	<b>100.0</b>	<b>100.0</b>	<b>100.0</b>	<b>100.0</b>	<b>100.0</b>	<b>100.0</b>	<b>100.0</b>	<b>100.0</b>	<b>100.0</b>	<b>6. Monthly Expenditures Per Capita</b>
น้อยกว่า 500 บาท	-	-	-	-	-	-	-	-	-	-	-	-	-	-	-	Less Than 500 บาท
500 - 1,500 บาท	25,448	15.0	16.4	-	45.5	8.5	-	51.9	88.3	1.7	25.8	13.5	500 - 1,500 บาท	13.5	500 - 1,500 บาท	
1,501 - 3,000 บาท	83,483	49.4	59.1	71.7	35.1	26.3	15.4	39.7	-	27.4	53.1	59.3	1,501 - 3,000 บาท	59.3	1,501 - 3,000 บาท	
3,001 - 5,000 บาท	29,473	17.4	12.8	28.3	19.3	22.5	26.4	9.3	11.7	33.7	12.7	19.4	3,001 - 5,000 บาท	19.4	3,001 - 5,000 บาท	
5,001 - 10,000 บาท	19,289	11.4	8.6	-	-	23.7	17.7	-	-	31.5	8.3	6.2	5,001 - 10,000 บาท	6.2	5,001 - 10,000 บาท	
10,001 - 15,000 บาท	6,334	3.7	3.1	-	-	5.6	18.0	-	-	4.6	-	1.1	10,001 - 15,000 บาท	1.1	10,001 - 15,000 บาท	
15,001 - 30,000 บาท	4,692	2.8	-	-	-	13.0	19.6	-	-	1.2	-	0.5	15,001 - 30,000 บาท	0.5	15,001 - 30,000 บาท	
30,001 - 50,000 บาท	306	0.2	-	-	-	-	3.0	-	-	-	-	-	30,001 - 50,000 บาท	-	30,001 - 50,000 บาท	
50,001 - 100,000 บาท	76	0.0	-	-	-	0.4	-	-	-	-	-	-	50,001 - 100,000 บาท	-	50,001 - 100,000 บาท	
มากกว่า 100,000 บาท	-	-	-	-	-	-	-	-	-	-	-	-	More Than 100,000 บาท	-	More Than 100,000 บาท	

ตารางที่ 12 อัตราส่วนของครัวเรือนในเกณฑ์ต่าง ๆ ตามขนาดของครัวเรือน และตามประเภทเศรษฐกิจครัวเรือน (ต่อ)

TABLE 12 PERCENTAGE OF HOUSEHOLDS BY SELECTED HOUSING CHARACTERISTICS AND SOCIO-ECONOMIC CLASS (Contd.)

ลักษณะที่สำรวจของครัวเรือน	ผู้ถือครองที่ดิน/พาณิชยกรรม										ผู้ไม่มีที่ดิน			ผู้ว่างงาน			ผู้ว่างงาน	
	Farm Operators / Culture					Over-Account Workers, Non-Farm					Employers			Economic			Inactive	
	ปลูกพืช/เลี้ยงสัตว์/พาณิชยกรรม	ประมง/ป่าไม้/อสังหาริมทรัพย์	อื่น ๆ	ไม่ทราบ	รวม	Over-Account Workers	Non-Farm Workers	Professional Tech. & Admin Workers	General Workers	Clerical, Sales & Services Workers	Employers	Production Workers	Production Workers	Production Workers	Production Workers	Production Workers	Production Workers	Production Workers
จำนวน	100.0	100.0	100.0	100.0	100.0	100.0	100.0	100.0	100.0	100.0	100.0	100.0	100.0	100.0	100.0	100.0	100.0	100.0
ร้อยละ	18.1	21.5	-	45.5	-	45.5	35.1	22.9	39.7	88.3	51.0	30.9	43.4	21.0	8.3	0.5	0.5	13.5
จำนวน	30,651	56,734	19,333	10,000	106,718	10,000	10,000	10,000	10,000	10,000	10,000	10,000	10,000	10,000	10,000	10,000	10,000	10,000
ร้อยละ	49.0	12.2	7.4	3.2	1.1	3.2	1.1	1.1	1.1	1.1	1.1	1.1	1.1	1.1	1.1	1.1	1.1	1.1
จำนวน	30,651	17,306	5,401	1,869	76	30,651	17,306	5,401	1,869	76	30,651	17,306	5,401	30,651	17,306	5,401	1,869	76
ร้อยละ	18.1	10.2	3.2	1.1	0.0	18.1	10.2	3.2	1.1	0.0	18.1	10.2	3.2	18.1	10.2	3.2	1.1	0.0
จำนวน	163,092	1,058	10,831	26,092	73,164	21,076	19,680	10,941	5,970	1,191	163,092	1,058	10,831	26,092	73,164	21,076	19,680	10,941
ร้อยละ	100.0	0.6	6.4	15.4	43.3	12.5	11.6	5.9	3.5	0.7	100.0	0.6	6.4	15.4	43.3	12.5	11.6	5.9
จำนวน	163,092	1,058	10,831	26,092	73,164	21,076	19,680	10,941	5,970	1,191	163,092	1,058	10,831	26,092	73,164	21,076	19,680	10,941
ร้อยละ	100.0	0.6	6.4	15.4	43.3	12.5	11.6	5.9	3.5	0.7	100.0	0.6	6.4	15.4	43.3	12.5	11.6	5.9
จำนวน	163,092	1,058	10,831	26,092	73,164	21,076	19,680	10,941	5,970	1,191	163,092	1,058	10,831	26,092	73,164	21,076	19,680	10,941
ร้อยละ	100.0	0.6	6.4	15.4	43.3	12.5	11.6	5.9	3.5	0.7	100.0	0.6	6.4	15.4	43.3	12.5	11.6	5.9

ตาราง 12 อัตราถือครองครัวเรือน จำนวนคนในครัวเรือน และสถานภาพทางเศรษฐกิจของครัวเรือน (ต่อ)  
 TABLE 12 PERCENTAGE OF HOUSEHOLDS BY SELECTED HOUSING CHARACTERISTICS AND SOCIO-ECONOMIC CLASS (Contd.)

ลักษณะที่ถือครองครัวเรือน	ผู้ถือครองครัวเรือน / ประเภท										ผู้ไม่มีอาชีพ		ผู้มีอาชีพ		Selected Housing Characteristics
	Farm Operations / Culture					Non-Farm					Employees		Self-employed		
	ปลูกพืชเลี้ยงสัตว์/ปศุสัตว์	ประมง/ป่าไม้	อสังหาริมทรัพย์	บริการทางการเกษตร	Forestry, Fishing	Own-Account Workers	Non-Farm Workers	Professional, Tech. & Adm. Workers	Clerical, Sales & Services Workers	General Workers	ไม่ระบุ	ไม่ระบุ	ไม่ระบุ	ไม่ระบุ	
จำนวน	42.8	51.8	40.9	15.1	21.8	13.3	51.5	100.0	17.0	58.7	44.8	5,001 - 10,000 Baht			
ร้อยละ	12.6	10.0	16.5	-	23.3	12.2	6.6	-	20.7	28.1	6.8	10,001 - 15,000 Baht			
Total	19,405	7.4	14.2	-	19.4	15.2	4.5	-	46.6	19.7	3.1	15,001 - 30,000 Baht			
จำนวน	9,836	1.6	-	-	19.0	36.5	-	-	14.4	-	0.6	30,001 - 50,000 Baht			
ร้อยละ	3.5	0.8	-	19.3	6.0	22.8	-	-	-	-	2.2	50,001 - 100,000 Baht			
จำนวน	1,181	0.7	-	-	6.3	-	-	-	-	-	-	More Than 100,000 Baht			
10. รายได้ครัวเรือนต่อหัว	169,092	100.0	100.0	100.0	100.0	100.0	100.0	100.0	100.0	100.0	100.0	100.0 to 10,000 Baht			
ต่ำกว่า 500 บาท	2,354	1.4	2.7	-	-	-	-	-	-	-	-	Less Than 500 Baht			
500 - 1,500 บาท	46,768	27.7	37.6	27.8	45.5	7.4	6.9	48.9	13.5	1.7	9.3	500 - 1,500 Baht			
1,501 - 3,000 บาท	64,311	38.0	41.6	54.8	15.8	25.6	16.5	26.9	86.5	26.5	65.2	1,501 - 3,000 Baht			
3,001 - 5,000 บาท	21,218	13.7	10.8	17.5	19.3	12.0	6.8	22.0	-	25.7	23.0	3,001 - 5,000 Baht			
5,001 - 10,000 บาท	14,701	8.7	4.2	-	-	26.7	9.8	2.1	-	30.1	2.5	5,001 - 10,000 Baht			
10,001 - 15,000 บาท	7,284	4.3	1.6	-	-	12.9	15.2	-	-	13.3	-	10,001 - 15,000 Baht			
15,001 - 30,000 บาท	8,874	5.2	1.6	-	19.3	12.9	34.9	-	-	2.7	-	15,001 - 30,000 Baht			
30,001 - 50,000 บาท	1,175	0.7	-	-	-	0.8	8.9	-	-	-	-	30,001 - 50,000 Baht			
50,001 - 100,000 บาท	309	0.2	-	-	-	1.1	0.9	-	-	-	-	50,001 - 100,000 Baht			
มากกว่า 100,000 บาท	100	0.1	-	-	-	0.5	-	-	-	-	-	More Than 100,000 Baht			
11. รายได้ประจำหัวต่อหัว	169,092	100.0	100.0	100.0	100.0	100.0	100.0	100.0	100.0	100.0	100.0	100.0 to 10,000 Baht			
ต่ำกว่า 500 บาท	2,354	1.4	2.7	-	-	-	-	-	-	-	-	Less Than 500 Baht			
500 - 1,500 บาท	47,583	28.1	37.7	27.8	45.5	7.4	13.9	48.9	13.5	1.7	9.3	500 - 1,500 Baht			
1,501 - 3,000 บาท	63,949	37.8	41.6	54.8	15.8	27.7	9.5	26.9	86.5	26.5	65.2	1,501 - 3,000 Baht			
3,001 - 5,000 บาท	23,148	13.7	10.7	17.5	19.3	12.0	6.8	22.0	-	25.7	23.0	3,001 - 5,000 Baht			
5,001 - 10,000 บาท	14,423	8.5	4.2	-	-	25.2	9.8	2.1	-	30.1	2.5	5,001 - 10,000 Baht			
10,001 - 15,000 บาท	7,279	4.3	1.6	-	-	12.9	15.2	-	-	13.3	-	10,001 - 15,000 Baht			
15,001 - 30,000 บาท	8,773	5.2	1.6	-	19.3	12.3	34.9	-	-	2.7	-	15,001 - 30,000 Baht			
30,001 - 50,000 บาท	1,175	0.7	-	-	-	0.8	8.9	-	-	-	-	30,001 - 50,000 Baht			
50,001 - 100,000 บาท	309	0.2	-	-	-	1.1	0.9	-	-	-	-	50,001 - 100,000 Baht			
มากกว่า 100,000 บาท	100	0.1	-	-	-	0.5	-	-	-	-	-	More Than 100,000 Baht			



TABLE 12. PERCENTAGE OF HOUSEHOLDS BY SELECTED HOUSING CHARACTERISTICS AND SOCIO-ECONOMIC CLASS (Contd.)

ลักษณะที่เลือกของครัวเรือน Selected Housing Characteristics	ผู้ถือครองบ้าน/ประเภทบ้าน Farm Operators / Culture										ผู้จ้าง Employees			ผู้ไม่มีงาน Unemployed	
	รวมครัวเรือน Total		ปลูกพืชเลี้ยงสัตว์/ทำนา Plant/Animals/Culture		ประมง/ป่าไม้ Fishing/Foresty		ผู้ไม่มีงานเกษตร Own-Account Workers		ผู้ปฏิบัติงานในโรงงาน Production Workers		ผู้ปฏิบัติงานในครัวเรือน Domestically Inactive		รวมครัวเรือน Economicallly Inactive		
	จำนวน Number	ร้อยละ Percent	ส่วนใหญ่ Mainly	ส่วนน้อย Minority	ส่วนใหญ่ Mainly	ส่วนน้อย Minority	ส่วนใหญ่ Mainly	ส่วนน้อย Minority	ส่วนใหญ่ Mainly	ส่วนน้อย Minority	ส่วนใหญ่ Mainly	ส่วนน้อย Minority	ส่วนใหญ่ Mainly	ส่วนน้อย Minority	
12. ประเภทบ้าน/ครัวเรือน Type of House	169,292	100.0	100.0	100.0	100.0	100.0	100.0	100.0	100.0	100.0	100.0	100.0	100.0	100.0	
บ้านเดี่ยว Single House	133,266	78.8	82.7	86.7	80.7	82.2	68.5	65.9	25.2	94.1	78.4	58.9	41.1	Female	
บ้านแฝด Semi-Detached	35,806	21.2	17.3	13.3	19.3	17.8	31.5	34.1	74.8	5.9	24.6	41.1	Male		
13. อายุของหัวหน้าครัวเรือน Age of Head	169,092	100.0	100.0	100.0	100.0	100.0	100.0	100.0	100.0	100.0	100.0	100.0	100.0	100.0	100.0
ต่ำกว่า 20 ปี Under 20 Years	112	0.1	-	-	-	-	-	-	-	-	-	1.4	-	Under 20 Years	
20 - 29 ปี 20 to 29 Years	4,451	2.6	1.6	-	-	6.6	2.6	-	-	2.8	2.8	2.8	5.0	20 to 29 Years	
30 - 39 ปี 30 to 39 Years	26,329	15.6	16.2	28.0	14.7	12.7	13.4	21.4	86.5	14.2	29.6	4.0	30 to 39 Years		
40 - 49 ปี 40 to 49 Years	52,415	31.0	30.8	56.9	34.5	25.7	48.3	48.8	-	47.2	16.2	12.6	40 to 49 Years		
50 - 59 ปี 50 to 59 Years	41,306	24.4	27.0	1.9	-	28.9	25.0	6.9	13.5	29.5	47.8	8.8	50 to 59 Years		
60 ปีขึ้นไป 60 Years or More	44,979	26.3	24.4	13.3	30.8	26.6	7.8	30.9	-	6.3	2.2	69.6	60 Years or More		
14. สถานภาพของหัวหน้าครัวเรือน Marital Status of Head	169,092	100.0	100.0	100.0	100.0	100.0	100.0	100.0	100.0	100.0	100.0	100.0	100.0	100.0	100.0
โสด Never Married	4,656	2.8	2.6	-	-	2.7	8.9	4.5	-	2.8	-	2.2	Never Married		
แต่งงาน Married	137,888	81.5	83.9	100.0	80.7	78.9	76.2	77.4	100.0	93.6	85.9	62.5	Married		
หย่า Divorced	20,386	12.0	10.3	-	13.3	17.0	2.8	18.1	-	2.7	12.9	26.1	Widowed		
หม้าย Widowed	3,847	2.3	1.8	-	-	4.7	11.1	-	-	0.9	1.2	5.0	Divorced		
แยกกันอยู่ Separated	2,395	1.4	1.5	-	-	0.6	1.0	-	-	-	-	4.3	Separated		
สมรสแต่ไม่ทราบสถานภาพ Married but Unknown Status	-	-	-	-	-	-	-	-	-	-	-	-	Married but Unknown Status		
15. ระดับการศึกษาของผู้ถือครองบ้าน/ครัวเรือน Level of Completed Education	169,092	100.0	100.0	100.0	100.0	100.0	100.0	100.0	100.0	100.0	100.0	100.0	100.0	100.0	100.0
ไม่จบ Never Attended School	8,927	5.3	6.6	-	-	1.9	3.7	-	13.5	1.8	2.8	9.8	Never Attended School		
จบประถมศึกษา Kindergarten and Primary Education	98,866	58.5	63.9	57.4	85.3	61.5	16.8	78.8	-	29.0	48.3	68.6	Kindergarten and Primary Education		
ประถมศึกษา Primary Education	33,089	19.6	20.9	28.0	14.7	19.0	-	17.0	74.8	22.6	30.5	15.0	Primary Education		
มัธยมศึกษาตอนต้น Lower Secondary Education	10,028	5.9	4.6	14.7	-	6.0	13.6	2.1	-	14.8	11.5	-	Lower Secondary Education		
มัธยมศึกษาตอนปลาย Upper Secondary Education	7,751	4.6	2.4	-	-	6.6	15.4	2.1	-	14.9	6.9	2.5	Upper Secondary Education		
อาชีวศึกษา Vocational or Technical Education	2,043	1.2	1.5	-	-	0.3	2.1	-	11.7	2.0	-	0.5	Vocational or Technical Education		
จบปริญญา Post-Secondary Education	1,814	1.1	0.1	-	-	1.6	9.8	-	-	2.6	-	0.6	Post-Secondary Education		
ปริญญาตรี University / Bachelor Degree Level	6,070	3.6	-	-	-	3.2	35.0	-	-	12.2	-	2.3	University / Bachelor Degree Level		

ตาราง 12 อัตราร้อยละของครัวเรือน จำแนกตามลักษณะที่อาศัยอยู่หรือมี และสถานะทางเศรษฐกิจของครัวเรือน (ต่อ)  
 TABLE 12 PERCENTAGE OF HOUSEHOLDS BY SELECTED HOUSING CHARACTERISTICS AND SOCIO-ECONOMIC CLASS (Contd.)

ลักษณะที่อาศัยอยู่หรือมี	ผู้ถือครองที่การเกษตร/เพาะเลี้ยง				ผู้ค้าปลีก/ค้าส่ง				ลูกจ้าง				ผู้ไม่มี			
	Farm Operators / Culture				Wholesale / Retail				Employees				Unemployed			
	ปลูกพืชเลี้ยงสัตว์/เพาะเลี้ยงสัตว์น้ำ	ประมง/ปศุสัตว์	ไม่มีผู้ถือครอง	Over-Occupied	ไม่มีผู้ถือครอง	วิชาชีพ	นักวิชาการ	และนักบริการ	Professional, Tech. & Adm. Workers	พนักงาน	ทั่วไป	พนักงาน	และไม่มีบริการ	Clean, Sales & Services Workers	ผู้ไม่มีผู้ถือครอง	ผู้ไม่มีผู้ถือครอง
รวมทั้งสิ้น	Plant/Animal/Culture	Fishing/Forestry	None	None	Prof.	Acad.	Service	Prof. & Adm. Workers	General Workers	General Workers	General Workers	Clean, Sales & Services Workers	Unemployed	Unemployed	Unemployed	
จำนวน	Number	Percent	Percent	Percent	Percent	Percent	Percent	Percent	Percent	Percent	Percent	Percent	Percent	Percent	Percent	
523	9.3	-	-	-	3.5	-	-	-	-	-	-	-	-	0.7	-	-
169,092	100.0	100.0	100.0	100.0	100.0	100.0	100.0	100.0	100.0	100.0	100.0	100.0	100.0	100.0	100.0	100.0
156,641	92.6	91.2	100.0	100.0	93.5	81.9	790.0	97.5	91.7	92.0	84.4	84.4	84.4	84.4	84.4	84.4
10,752	6.4	7.7	-	-	4.4	18.1	-	2.5	1.3	7.5	11.6	11.6	11.6	11.6	11.6	11.6
1,032	0.6	0.4	-	-	0.3	-	-	-	6.9	0.2	-	-	-	-	-	-
667	0.4	0.8	-	-	-	-	-	-	-	-	-	-	-	-	-	-
169,092	100.0	100.0	100.0	100.0	100.0	100.0	100.0	100.0	100.0	100.0	100.0	100.0	100.0	100.0	100.0	100.0
145,151	86.0	93.5	100.0	100.0	88.7	36.4	97.9	43.8	98.8	98.8	98.8	98.8	98.8	98.8	98.8	98.8
15,524	9.2	4.9	-	-	10.5	29.2	2.1	32.9	1.2	7.5	11.6	11.6	11.6	11.6	11.6	11.6
6,349	3.8	1.6	-	-	-	22.3	-	18.7	-	-	-	-	-	-	-	-
1,868	1.1	-	-	-	0.8	9.2	-	4.6	-	-	-	-	-	-	-	-
169,092	100.0	100.0	100.0	100.0	100.0	100.0	100.0	100.0	100.0	100.0	100.0	100.0	100.0	100.0	100.0	100.0
16,401	9.7	4.7	-	-	7.1	51.2	2.1	29.2	1.5	6.9	6.9	6.9	6.9	6.9	6.9	6.9
30,072	17.8	11.8	13.3	15.8	20.4	17.6	17.5	26.4	12.1	38.7	38.7	38.7	38.7	38.7	38.7	38.7
82,244	48.6	52.8	59.2	64.9	39.1	13.1	64.1	30.7	66.6	53.1	53.1	53.1	53.1	53.1	53.1	53.1
40,375	23.9	30.7	27.5	-	33.4	18.1	16.3	13.7	19.8	1.2	1.2	1.2	1.2	1.2	1.2	1.2
169,092	100.0	100.0	100.0	100.0	100.0	100.0	100.0	100.0	100.0	100.0	100.0	100.0	100.0	100.0	100.0	100.0
163,198	96.5	99.2	100.0	100.0	93.9	83.7	95.5	82.1	100.0	99.5	99.5	99.5	99.5	99.5	99.5	99.5
5,785	3.4	0.8	-	-	6.1	15.2	4.5	17.9	-	0.5	0.5	0.5	0.5	0.5	0.5	0.5
109	0.1	-	-	-	-	1.0	-	-	-	-	-	-	-	-	-	-
-	-	-	-	-	-	-	-	-	-	-	-	-	-	-	-	-

17. จำนวนสมาชิกที่มีระดับการศึกษา  
 18. จำนวนสมาชิกที่ได้รับบัตรประกันสุขภาพ  
 19. จำนวนสมาชิกที่มีบัตรรับรองสิทธิการรักษาพยาบาล

ตาราง 12. ลักษณะของครัวเรือน จำนวนคนในครัวเรือน และสถานะทางเศรษฐกิจครัวเรือน (ต่อ)  
 TABLE 12. PERCENTAGE OF HOUSEHOLDS BY SELECTED HOUSING CHARACTERISTICS AND SOCIO-ECONOMIC CLASS (Contd.)

ลักษณะที่สำรวจครัวเรือน	ผู้ถือครองทำมาหากิน/อาชีพ										ผู้ไม่ได้ ปฏิบัติงาน เต็มเวลา	
	Farm Operators / Culture					Employees						
	ปลูกพืชเลี้ยงสัตว์/เพาะเลี้ยง ปศุสัตว์	ปลูกพืช/สวนผลไม้	ประมง/ป่าไม้, สัตว์น้ำ, พืชสวน, ...	Own-Account Workers	ไม่มีทำมาหากิน	สวน เกษตร	ทั่วไป General Workers	เชลย พนักงาน และให้บริการ	ผู้ปฏิบัติงาน ไม่ประจำ งานผลิต Production Workers	ผู้ปฏิบัติงาน เต็มเวลา		
จำนวน Number	ร้อยละ Percent	ส่วนใหญ่ Mainly	ส่วนใหญ่ Mainly	ส่วนใหญ่ Mainly	ส่วนใหญ่ Mainly	ส่วนใหญ่ Mainly	ส่วนใหญ่ Mainly	ส่วนใหญ่ Mainly	ส่วนใหญ่ Mainly	ส่วนใหญ่ Mainly		
20. จำนวนสมาชิกที่ได้รับสุขภาพทดแทน	169,092	100.0	100.0	100.0	100.0	100.0	100.0	100.0	100.0	100.0	100.0	100.0
ไม่ได้รับ	167,768	99.2	100.0	100.0	98.1	93.9	100.0	100.0	97.1	100.0	100.0	None
ได้รับ 1-2 คน	1,116	0.7	-	-	1.4	5.0	-	-	2.9	-	-	One to Two Persons
ได้รับ 3 คนขึ้นไป	208	0.1	-	-	0.5	3.0	-	-	-	-	-	Three Persons or More
21. จำนวนสมาชิกที่ได้รับสวัสดิการบำนาญ	169,092	100.0	100.0	100.0	100.0	100.0	100.0	100.0	100.0	100.0	100.0	100.0
ไม่ได้รับ	168,986	99.9	99.9	100.0	100.0	100.0	100.0	100.0	100.0	100.0	100.0	None
ได้รับ 1-2 คน	193	0.1	0.1	-	-	-	-	-	-	-	-	One to Two Persons
ได้รับ 3 คนขึ้นไป	-	-	-	-	-	-	-	-	-	-	-	Three Persons or More
22. จำนวนสมาชิกที่ได้รับเงินสมทบเพื่อการวิจัย	169,092	100.0	100.0	100.0	100.0	100.0	100.0	100.0	100.0	100.0	100.0	100.0
ไม่ได้รับ	141,567	83.7	82.5	100.0	69.2	87.6	100.0	100.0	93.3	98.7	63.0	None
ได้รับ 1-2 คน	27,525	16.3	17.5	-	30.8	12.4	7.4	-	8.7	1.3	37.0	One to Two Persons
ได้รับ 3 คนขึ้นไป	-	-	-	-	-	-	-	-	-	-	-	Three Persons or More
23. จำนวนสมาชิกที่ได้รับเงินสมทบค่าจ้างผู้พิการ	169,092	100.0	100.0	100.0	100.0	100.0	100.0	100.0	100.0	100.0	100.0	100.0
ไม่ได้รับ	164,678	97.4	96.7	100.0	98.9	95.4	100.0	100.0	100.0	100.0	95.6	None
ได้รับ 1-2 คน	4,414	2.6	3.3	-	1.1	4.6	-	-	-	-	4.4	One to Two Persons
ได้รับ 3 คนขึ้นไป	-	-	-	-	-	-	-	-	-	-	-	Three Persons or More
24. จำนวนสมาชิกที่ได้รับอาหารกลางวัน	169,092	100.0	100.0	100.0	100.0	100.0	100.0	100.0	100.0	100.0	100.0	100.0
ไม่ได้รับ	110,272	65.2	59.5	58.7	86.4	85.8	70.2	60.3	64.9	50.9	73.2	None
ได้รับ 1-2 คน	57,999	34.3	39.7	41.3	13.6	14.2	29.8	39.7	31.1	49.1	26.3	One to Two Persons
ได้รับ 3 คนขึ้นไป	821	0.5	0.8	-	-	-	-	-	-	-	0.5	Three Persons or More
25. จำนวนสมาชิกที่ได้รับทุนการศึกษา	169,092	100.0	100.0	100.0	100.0	100.0	100.0	100.0	100.0	100.0	100.0	100.0
ไม่ได้รับ	164,059	97.0	98.1	100.0	85.3	91.3	100.0	97.9	96.6	100.0	96.5	None
ได้รับ 1-2 คน	5,033	3.0	1.9	-	14.7	8.7	-	2.1	3.4	-	3.5	One to Two Persons
ได้รับ 3 คนขึ้นไป	-	-	-	-	-	-	-	-	-	-	-	Three Persons or More



ตาราง 12 อัตราถือครองที่ดินของครัวเรือน และสถานภาพทางสังคมของครัวเรือน (ต่อ)  
 TABLE 12 PERCENTAGE OF HOUSEHOLDS BY SELECTED HOUSING CHARACTERISTICS AND SOCIO-ECONOMIC CLASS (Contd.)

ลักษณะที่สำรวจของครัวเรือน	ผู้ถือครอง/ผู้ประกอบการ/เกษตรกร										ลูกจ้าง			ผู้ไม่มีที่ดิน			
	ผู้ถือครอง/ผู้ประกอบการ/เกษตรกร					เกษตรกร					ลูกจ้าง			ผู้ไม่มีที่ดิน			
	รวมครัวเรือน	ปลูกพืช/เลี้ยงสัตว์/ประมง	ประมงป่าไม้	ป่าไม้/ประมงสัตว์น้ำ	ป่าไม้/ประมงสัตว์น้ำ	Own-Account	Own-Account	Own-Account	Own-Account	Own-Account	Own-Account	Own-Account	Own-Account	Own-Account	Own-Account	Own-Account	Own-Account
จำนวน	พื้นที่/ไร่	ไร่/ไร่	ไร่/ไร่	ไร่/ไร่	ไร่/ไร่	ไร่/ไร่	ไร่/ไร่	ไร่/ไร่	ไร่/ไร่	ไร่/ไร่	ไร่/ไร่	ไร่/ไร่	ไร่/ไร่	ไร่/ไร่	ไร่/ไร่	ไร่/ไร่	ไร่/ไร่
Number	Area	Area	Area	Area	Area	Area	Area	Area	Area	Area	Area	Area	Area	Area	Area	Area	Area
Percent	Percent	Percent	Percent	Percent	Percent	Percent	Percent	Percent	Percent	Percent	Percent	Percent	Percent	Percent	Percent	Percent	Percent
31. ประเภทของที่อยู่อาศัย	169,092	100.0	100.0	100.0	100.0	100.0	100.0	100.0	100.0	100.0	100.0	100.0	100.0	100.0	100.0	100.0	100.0
บ้านเดี่ยว	163,575	96.7	100.0	100.0	100.0	100.0	100.0	100.0	100.0	100.0	100.0	100.0	100.0	100.0	100.0	100.0	100.0
ห้องแถว	4,792	2.8	-	-	-	-	-	-	-	-	-	-	-	-	-	-	-
บ้านเดี่ยว-ห้องแถว	126	0.1	-	-	-	-	-	-	-	-	-	-	-	-	-	-	-
ห้องชุด	598	0.4	-	-	-	-	-	-	-	-	-	-	-	-	-	-	-
พักตามบ้าน	-	-	-	-	-	-	-	-	-	-	-	-	-	-	-	-	-
ที่อยู่อาศัยชั่วคราว	-	-	-	-	-	-	-	-	-	-	-	-	-	-	-	-	-
อื่นๆ	-	-	-	-	-	-	-	-	-	-	-	-	-	-	-	-	-
32. วัสดุของวัสดุสร้างที่อยู่อาศัย	169,092	100.0	100.0	100.0	100.0	100.0	100.0	100.0	100.0	100.0	100.0	100.0	100.0	100.0	100.0	100.0	100.0
ดิน	48,803	28.9	22.7	53.2	47.6	34.3	29.9	33.7	11.7	24.5	46.3	34.7	34.7	34.7	34.7	34.7	34.7
ไม้	32,860	19.4	21.2	26.3	15.8	7.0	21.9	22.6	13.5	19.1	31.2	15.5	15.5	15.5	15.5	15.5	15.5
อิฐ/อิฐครึ่งไม้	84,925	50.2	55.5	16.5	36.6	58.7	48.2	21.8	74.8	55.6	22.6	44.5	44.5	44.5	44.5	44.5	44.5
วัสดุที่หาได้ตามท้องถิ่น	2,594	1.5	0.7	2.0	-	-	-	17.0	-	0.9	-	5.3	5.3	5.3	5.3	5.3	5.3
วัสดุที่ใช้แล้ว	-	-	-	-	-	-	-	-	-	-	-	-	-	-	-	-	-
วัสดุอื่นๆ	-	-	-	-	-	-	-	-	-	-	-	-	-	-	-	-	-
33. สถานภาพการครอบครองที่อยู่อาศัย	169,092	100.0	100.0	100.0	100.0	100.0	100.0	100.0	100.0	100.0	100.0	100.0	100.0	100.0	100.0	100.0	100.0
เป็นเจ้าของบ้านและที่ดิน	152,451	90.2	96.0	60.1	100.0	81.3	76.1	77.4	86.5	86.4	86.4	92.7	92.7	92.7	92.7	92.7	92.7
เป็นเจ้าของบ้านแต่ไม่มีที่ดิน	5,763	3.4	2.3	39.9	-	4.9	-	-	13.5	-	-	3.5	3.5	3.5	3.5	3.5	3.5
บ้านเช่า	3,703	2.2	-	-	-	13.1	1.2	-	-	4.7	4.1	1.2	1.2	1.2	1.2	1.2	1.2
อยู่โดยไม่เสียค่าเช่า	7,144	4.2	1.7	-	-	0.6	22.7	22.6	-	8.9	9.5	2.6	2.6	2.6	2.6	2.6	2.6
34. วัตถุประสงค์ในการเป็นเจ้าของบ้านหรือไม่มีบ้าน	169,092	100.0	100.0	100.0	100.0	100.0	100.0	100.0	100.0	100.0	100.0	100.0	100.0	100.0	100.0	100.0	100.0
บ้านใช้	153,311	90.7	98.1	98.3	100.0	49.6	85.0	95.8	100.0	84.8	96.4	95.7	95.7	95.7	95.7	95.7	95.7
บ้านเช่า	15,781	9.3	1.9	1.7	-	50.4	15.0	4.2	-	15.2	3.6	4.3	4.3	4.3	4.3	4.3	4.3

Selected Housing Characteristics

Part of Dwelling Used for Business

ตาราง 12. สัดส่วนของครัวเรือนจำนวนตามลักษณะที่ครัวเรือน และสถานทางเศรษฐกิจของครัวเรือน (ต่อ)

TABLE 12. PERCENTAGE OF HOUSEHOLDS BY SELECTED HOUSING CHARACTERISTICS AND SOCIO-ECONOMIC CLASS (Contd.)

ลักษณะที่ครัวเรือน	ผู้ครอบครองครัวเรือน / เจ้าของ										ผู้จ้าง			ผู้ไม่จ้าง		Selected Housing Characteristics	
	Firm Operators / Culture					Non-Firm					Employees			Economic			
	Plant/Animal/Culture	Mainly Retailing Land	Mainly Fishing	Mainly Agricultural Services	Other	Plant/Animal/Culture	Mainly Retailing Land	Mainly Fishing	Mainly Agricultural Services	Other	General Workers	Clerical, Sales & Services Workers	Production Workers	Economically Inactive			
<b>35. เกษตรกรที่ใช้การจ้างงาน</b>	169,092	100.0	100.0	100.0	100.0	100.0	100.0	100.0	100.0	100.0	100.0	100.0	100.0	100.0	100.0	100.0	27. Cooking Fuel
อื่น ๆ	41,723	24.7	30.5	34.1	-	19.0	-	25.7	-	15.8	21.3	22.3	22.3	22.3	22.3	22.3	Charcoal
ไม้	75,504	43.5	56.8	12.7	80.7	20.9	6.7	67.5	13.5	11.1	54.8	37.4	37.4	37.4	37.4	37.4	Wood
น้ำมันก๊าด	-	-	-	-	-	-	-	-	-	-	-	-	-	-	-	-	Kerosene
แก๊ส	41,578	24.6	8.2	13.3	19.3	53.2	78.8	4.5	11.7	67.9	23.9	23.9	23.9	23.9	23.9	23.9	Gas
ไฟฟ้า	1,514	0.9	0.7	-	-	1.0	2.2	-	-	4.1	-	-	-	-	-	-	Electricity
อื่น ๆ	7,575	4.5	3.8	39.9	-	0.6	0.8	-	74.8	-	-	-	-	-	-	-	Others
ไม่มีการระบุ	3,197	1.9	-	-	-	6.2	2.0	2.4	-	1.1	-	-	-	-	-	-	No Cooking
<b>36. มัคคน</b>	169,092	100.0	100.0	100.0	100.0	100.0	100.0	100.0	100.0	100.0	100.0	100.0	100.0	100.0	100.0	100.0	28. Drinking Water
น้ำดื่มบรรจุขวด	17,927	10.6	1.8	-	-	35.2	34.5	-	13.5	37.1	5.3	7.2	7.2	7.2	7.2	7.2	Bottle Water
น้ำประปาภายในบ้าน	3,340	2.0	0.2	1.4	-	5.9	7.5	-	-	1.9	6.9	2.4	2.4	2.4	2.4	2.4	Inside Piped Water-Supply
น้ำจืดจากภายนอกบ้าน	697	0.4	0.5	-	-	-	-	-	-	0.9	-	1.0	1.0	1.0	1.0	1.0	Inside Piped Undergound Water
น้ำประปาชุมชน	1,006	0.6	-	-	-	1.2	1.1	-	-	-	2.7	2.3	2.3	2.3	2.3	2.3	Outside Piped or Public Tap
น้ำจืดจากชุมชน	1,201	0.7	0.1	-	-	2.3	2.1	-	-	0.9	4.0	-	-	-	-	-	Well or Undergound Water
น้ำจากแม่น้ำ ลำธารหรือคลอง	-	-	-	-	-	-	-	-	-	-	-	-	-	-	-	-	River, Stream etc.
น้ำฝน	143,198	84.7	96.6	98.6	100.0	51.8	54.8	100.0	86.5	57.5	80.0	87.1	87.1	87.1	87.1	87.1	Rain Water
อื่น ๆ (รวม)	1,683	1.0	0.8	-	-	3.6	-	-	-	1.7	0.9	-	-	-	-	-	Others
<b>37. การจ้าง</b>	169,092	100.0	100.0	100.0	100.0	100.0	100.0	100.0	100.0	100.0	100.0	100.0	100.0	100.0	100.0	100.0	29. Water Supply
น้ำประปาภายในบ้าน	127,896	75.6	76.7	33.9	64.9	79.2	79.2	95.4	13.5	83.4	86.1	68.2	68.2	68.2	68.2	68.2	Inside Piped Water Supply
น้ำจืดจากภายนอกบ้าน	14,914	8.8	7.3	-	-	14.2	4.1	2.5	11.7	13.1	4.7	17.6	17.6	17.6	17.6	17.6	Inside Piped Undergound Water
น้ำประปาชุมชน	2,589	1.5	0.9	-	-	2.4	3.1	-	-	3.5	2.7	2.3	2.3	2.3	2.3	2.3	Outside Piped Public Tap
น้ำจืดจากชุมชน	5,475	3.2	4.4	-	15.8	0.6	-	2.1	-	-	-	4.3	4.3	4.3	4.3	4.3	Well Undergound Water
น้ำจากแม่น้ำ ลำธารหรือคลอง	10,017	5.9	3.1	66.1	-	3.6	12.7	-	74.8	-	-	6.9	6.9	6.9	6.9	6.9	River, Stream etc.
น้ำฝน	1,000	0.6	-	-	19.3	-	1.0	-	-	-	-	0.7	0.7	0.7	0.7	0.7	Rain Water
อื่น ๆ	7,202	4.3	7.7	-	-	-	-	-	-	-	6.5	-	-	-	-	-	Others



ตาราง 12. อัตราส่วนของครัวเรือน จำนวนตามลักษณะที่สังกัดของครัวเรือน และสถานภาพเศรษฐกิจของครัวเรือน (ต่อ)  
 TABLE 12. PERCENTAGE OF HOUSEHOLDS BY SELECTED HOUSING CHARACTERISTICS AND SOCIO-ECONOMIC CLASS (Contd.)

ลักษณะที่สังกัดของครัวเรือน Number	ผู้ถือครองท่าอากาศยาน/พาณิชย์ Farm Operators / Culture										ผู้ถือครองธุรกิจ Business				ผู้ไม่มี ธุรกิจ Economic Inactive		Selected Housing Characteristics
	รวมทั้งสิ้น Total		ปลูกพืชเลี้ยงสัตว์/เพาะเลี้ยง Plant/Animal Culture		ประมง/ป่าไม้ Fishing/Forestry		ผู้ปฏิบัติงาน วิชาชีพ และไม่มีวิชาชีพ Professional, Tech. & Adm. Workers		พนักงาน ทั่วไป General Workers		พนักงาน สำนักงาน และไม่มีงาน Clerical, Sales & Services Workers		ผู้ปฏิบัติงาน ในครัวเรือน การผลิต Production Workers				
	จำนวน Number	ร้อยละ Percent	ส่วนใหญ่ Mainly Owning Land	ส่วนใหญ่ ส่วนใหญ่ Mainly Renting Land / Free	ส่วนใหญ่ ส่วนใหญ่ Mainly Owning Land	ส่วนใหญ่ ส่วนใหญ่ Mainly Renting Land / Free	ส่วนใหญ่ ส่วนใหญ่ Mainly Owning Land	ส่วนใหญ่ ส่วนใหญ่ Mainly Renting Land / Free	ส่วนใหญ่ ส่วนใหญ่ Mainly Owning Land	ส่วนใหญ่ ส่วนใหญ่ Mainly Renting Land / Free	ส่วนใหญ่ ส่วนใหญ่ Mainly Owning Land	ส่วนใหญ่ ส่วนใหญ่ Mainly Renting Land / Free	ส่วนใหญ่ ส่วนใหญ่ Mainly Owning Land	ส่วนใหญ่ ส่วนใหญ่ Mainly Renting Land / Free			
รวมมูลค่า บ้าน ที่ดิน และสิ่งปลูกสร้าง ที่ครัวเรือน เป็นเจ้าของ ซึ่งใช้เป็นที่อยู่อาศัย รวมมูลค่า บ้าน ที่ดิน และสิ่งปลูกสร้าง ที่ครัวเรือน เป็นเจ้าของ ซึ่งใช้เป็นที่อยู่อาศัย ครัวเรือนและอื่นๆ รวมมูลค่าตามประเภท (หน่วย : แสนบาท) มูลค่าทรัพย์สินทั้งสิ้น รวมมูลค่า บ้าน ที่ดิน และสิ่งปลูกสร้าง ที่ครัวเรือน (หน่วย : แสนบาท) มูลค่าทรัพย์สินทั้งสิ้น รวมมูลค่า บ้าน ที่ดิน และสิ่งปลูกสร้าง ที่ครัวเรือน (หน่วย : แสนบาท) มูลค่าทรัพย์สินทั้งสิ้น	514,123	-	213,241	8,887	7,202	93,234	75,518	3,698	781	40,469	14,691	56,230	-	Total Value Dwelling for Living (in 100 thousand Baht)			
รวมมูลค่า บ้าน ที่ดิน และสิ่งปลูกสร้าง ที่ครัวเรือน เป็นเจ้าของ ซึ่งใช้เป็นที่อยู่อาศัย ครัวเรือนและอื่นๆ รวมมูลค่าตามประเภท (หน่วย : แสนบาท) มูลค่าทรัพย์สินทั้งสิ้น	533,404	-	333,420	7,236	11,300	44,462	49,597	855	203	33,450	17,099	37,726	-	Total Value Dwelling for Living (in 100 thousand Baht)			
รวมมูลค่า บ้าน ที่ดิน และสิ่งปลูกสร้าง ที่ครัวเรือน เป็นเจ้าของ ซึ่งใช้เป็นที่อยู่อาศัย ครัวเรือนและอื่นๆ รวมมูลค่าตามประเภท (หน่วย : แสนบาท) มูลค่าทรัพย์สินทั้งสิ้น	228,594	-	84,041	8,641	6,256	55,593	34,897	625	46	17,091	7,221	14,094	-	Total Value Dwelling for Living (in 100 thousand Baht)			
รวมมูลค่า บ้าน ที่ดิน และสิ่งปลูกสร้าง ที่ครัวเรือน เป็นเจ้าของ ซึ่งใช้เป็นที่อยู่อาศัย ครัวเรือนและอื่นๆ รวมมูลค่าตามประเภท (หน่วย : แสนบาท) มูลค่าทรัพย์สินทั้งสิ้น	183,566	-	55,332	5,015	776	27,353	62,724	1,038	232	19,899	2,651	8,546	-	Total Value Dwelling for Living (in 100 thousand Baht)			
รวมมูลค่า บ้าน ที่ดิน และสิ่งปลูกสร้าง ที่ครัวเรือน เป็นเจ้าของ ซึ่งใช้เป็นที่อยู่อาศัย ครัวเรือนและอื่นๆ รวมมูลค่าตามประเภท (หน่วย : แสนบาท) มูลค่าทรัพย์สินทั้งสิ้น	177,442	-	54,736	4,299	776	25,962	60,051	956	232	19,359	2,531	8,541	-	Total Value Dwelling for Living (in 100 thousand Baht)			
รวมมูลค่า บ้าน ที่ดิน และสิ่งปลูกสร้าง ที่ครัวเรือน เป็นเจ้าของ ซึ่งใช้เป็นที่อยู่อาศัย ครัวเรือนและอื่นๆ รวมมูลค่าตามประเภท (หน่วย : แสนบาท)	6,123	-	596	716	-	1,391	2,673	83	-	540	120	5	-	Total Value Dwelling for Living (in 100 thousand Baht)			
รวมมูลค่า บ้าน ที่ดิน และสิ่งปลูกสร้าง ที่ครัวเรือน เป็นเจ้าของ ซึ่งใช้เป็นที่อยู่อาศัย ครัวเรือนและอื่นๆ รวมมูลค่าตามประเภท (หน่วย : แสนบาท)	169,092	100.0	100.0	100.0	100.0	100.0	100.0	100.0	100.0	100.0	100.0	100.0	100.0	33. Total Value Dwelling for Living			
รวมมูลค่า บ้าน ที่ดิน และสิ่งปลูกสร้าง ที่ครัวเรือน เป็นเจ้าของ ซึ่งใช้เป็นที่อยู่อาศัย ครัวเรือนและอื่นๆ รวมมูลค่าตามประเภท (หน่วย : แสนบาท)	9,180	5.4	-	-	-	14.2	17.5	20.5	-	12.0	13.6	7.1	-	Less than 10,000 Baht			
รวมมูลค่า บ้าน ที่ดิน และสิ่งปลูกสร้าง ที่ครัวเรือน เป็นเจ้าของ ซึ่งใช้เป็นที่อยู่อาศัย ครัวเรือนและอื่นๆ รวมมูลค่าตามประเภท (หน่วย : แสนบาท)	5,518	3.3	3.0	13.3	-	0.7	0.8	-	13.5	4.6	6.5	4.3	-	10,000 - 30,000 Baht			
รวมมูลค่า บ้าน ที่ดิน และสิ่งปลูกสร้าง ที่ครัวเรือน เป็นเจ้าของ ซึ่งใช้เป็นที่อยู่อาศัย ครัวเรือนและอื่นๆ รวมมูลค่าตามประเภท (หน่วย : แสนบาท)	9,548	5.6	3.8	1.7	38.3	-	1.0	57.8	74.8	0.9	2.6	8.2	-	30,001 - 50,000 Baht			
รวมมูลค่า บ้าน ที่ดิน และสิ่งปลูกสร้าง ที่ครัวเรือน เป็นเจ้าของ ซึ่งใช้เป็นที่อยู่อาศัย ครัวเรือนและอื่นๆ รวมมูลค่าตามประเภท (หน่วย : แสนบาท)	26,203	15.5	18.6	15.3	-	9.7	9.1	2.1	-	19.7	23.1	11.8	-	50,001 - 100,000 Baht			
รวมมูลค่า บ้าน ที่ดิน และสิ่งปลูกสร้าง ที่ครัวเรือน เป็นเจ้าของ ซึ่งใช้เป็นที่อยู่อาศัย ครัวเรือนและอื่นๆ รวมมูลค่าตามประเภท (หน่วย : แสนบาท)	101,075	59.8	68.1	69.7	71.7	53.4	32.6	17.3	11.7	44.7	46.3	64.3	-	100,001 - 300,000 Baht			
รวมมูลค่า บ้าน ที่ดิน และสิ่งปลูกสร้าง ที่ครัวเรือน เป็นเจ้าของ ซึ่งใช้เป็นที่อยู่อาศัย ครัวเรือนและอื่นๆ รวมมูลค่าตามประเภท (หน่วย : แสนบาท)	12,491	7.4	5.7	-	-	14.8	23.0	2.4	-	12.3	7.9	1.2	-	300,001 - 1,000,000 Baht			
รวมมูลค่า บ้าน ที่ดิน และสิ่งปลูกสร้าง ที่ครัวเรือน เป็นเจ้าของ ซึ่งใช้เป็นที่อยู่อาศัย ครัวเรือนและอื่นๆ รวมมูลค่าตามประเภท (หน่วย : แสนบาท)	4,897	2.9	0.8	-	-	7.0	16.1	-	-	5.7	-	3.0	-	1,000,001 - 5,000,000 Baht			
รวมมูลค่า บ้าน ที่ดิน และสิ่งปลูกสร้าง ที่ครัวเรือน เป็นเจ้าของ ซึ่งใช้เป็นที่อยู่อาศัย ครัวเรือนและอื่นๆ รวมมูลค่าตามประเภท (หน่วย : แสนบาท)	101	0.1	-	-	-	0.3	-	-	-	-	-	0.3	-	5,000,001 - 10,000,000 Baht			
รวมมูลค่า บ้าน ที่ดิน และสิ่งปลูกสร้าง ที่ครัวเรือน เป็นเจ้าของ ซึ่งใช้เป็นที่อยู่อาศัย ครัวเรือนและอื่นๆ รวมมูลค่าตามประเภท (หน่วย : แสนบาท)	-	-	-	-	-	-	-	-	-	-	-	-	-	More than 10 million			
รวมมูลค่า บ้าน ที่ดิน และสิ่งปลูกสร้าง ที่ครัวเรือน เป็นเจ้าของ ซึ่งใช้เป็นที่อยู่อาศัย ครัวเรือนและอื่นๆ รวมมูลค่าตามประเภท (หน่วย : แสนบาท)	169,092	100.0	100.0	100.0	100.0	100.0	100.0	100.0	100.0	100.0	100.0	100.0	100.0	34. Total Value Land / Building for Business / Agriculture and Others			
รวมมูลค่า บ้าน ที่ดิน และสิ่งปลูกสร้าง ที่ครัวเรือน เป็นเจ้าของ ซึ่งใช้เป็นที่อยู่อาศัย ครัวเรือนและอื่นๆ รวมมูลค่าตามประเภท (หน่วย : แสนบาท)	48,910	26.0	13.3	16.6	36.6	40.2	33.9	74.0	74.8	37.1	35.3	41.9	-	Less than 10,000 Baht			



ตารางที่ 12 อัตราส่วนของครัวเรือน จำแนกตามลักษณะที่อยู่อาศัยและสถานะทางเศรษฐกิจครัวเรือน (ต่อ)  
 TABLE 12 PERCENTAGE OF HOUSEHOLDS BY SELECTED HOUSING CHARACTERISTICS AND MICRO-ECONOMIC CLASS (Cont'd.)

ลักษณะที่อยู่อาศัยครัวเรือน	ผู้เป็นเจ้าของ/เจ้าของ										ผู้เช่า			ผู้มีไม่					
	ผู้ประกอบการ/เจ้าของ					พนักงาน					พนักงาน			พนักงาน					
	ปลูกพืช/เลี้ยงสัตว์/เพาะเลี้ยง		ประมง/ป่าไม้, อสังหาริมทรัพย์		Own/Account		Farm Workers			General Workers			Economic						
จำนวน	ร้อยละ	พื้นที่ปลูกพืช/เลี้ยงสัตว์/เพาะเลี้ยง	ประมง/ป่าไม้, อสังหาริมทรัพย์	Own/Account	Farm Workers	General Workers	Professional, Tech. & Admin. Workers	Employees	พนักงาน	พนักงาน	พนักงาน	พนักงาน	พนักงาน	พนักงาน	พนักงาน	พนักงาน	พนักงาน	พนักงาน	
Number	Percent	Plant/Animal/Culture	Fishing/Forestry, Real Estate	Workers, Non-Farm	Professional, Tech. & Admin. Workers	General Workers	Professional, Tech. & Admin. Workers	Employees	General Workers	General Workers	Clerical, Sales & Services Workers	Production Workers	Economically Inactive	Selected Housing Characteristics					
10,000 - 30,000 บาท	6,627	3.9	24.0	30.5	5.7	4.1	5.5	2.1	-	1.6	7.6	3.4	10,000 - 30,000 Baht						
30,001 - 50,000 บาท	11,733	6.9	7.7	-	8.4	17.0	-	8.4	-	3.2	19.9	4.0	30,001 - 50,000 Baht						
50,001 - 100,000 บาท	19,839	11.2	15.0	13.6	15.7	2.7	2.7	25.2	-	11.0	2.6	3.5	50,001 - 100,000 Baht						
100,001 - 500,000 บาท	58,554	34.6	39.7	43.7	16.7	6.9	38.7	6.9	-	38.5	25.7	40.7	100,001 - 500,000 Baht						
500,001 - 1,000,000 บาท	17,067	10.1	16.3	-	7.3	6.5	-	3.8	-	3.8	-	2.7	500,001 - 1,000,000 Baht						
1,000,001 - 5,000,000 บาท	11,203	6.6	7.0	19.3	5.6	11.5	-	4.9	-	4.9	9.8	4.2	1,000,001 - 5,000,000 Baht						
5,000,001 - 10,000,000 บาท	159	0.1	-	-	0.3	1.5	-	-	-	-	-	-	5,000,001 - 10,000,000 Baht						
มากกว่า 10 ล้านบาท	-	-	-	-	-	-	-	-	-	-	-	-	More than 10 million						
<b>43. ผู้ครอบครองทรัพย์สิน (ตามจำนวน)</b>	<b>169,092</b>	<b>100.0</b>	<b>100.0</b>	<b>100.0</b>	<b>100.0</b>	<b>100.0</b>	<b>100.0</b>	<b>100.0</b>	<b>100.0</b>	<b>100.0</b>	<b>100.0</b>	<b>100.0</b>	<b>100.0</b>	<b>35. Total Value of Vehicles Owned by Household</b>					
ไม่มี	26,591	15.7	8.5	15.3	7.1	44.2	3.7	44.2	88.3	6.8	26.8	44.1	Less than 10,000 Baht						
10,000 - 30,000 บาท	41,105	24.3	27.3	14.7	21.0	49.3	0.3	49.3	-	30.0	35.4	18.8	10,000 - 30,000 Baht						
30,001 - 50,000 บาท	22,957	13.6	17.1	15.2	6.3	10.9	10.9	4.5	11.7	9.9	19.6	10.4	30,001 - 50,000 Baht						
50,001 - 100,000 บาท	31,435	18.6	24.5	27.0	16.2	16.9	-	-	-	16.9	-	10.3	50,001 - 100,000 Baht						
100,001 - 500,000 บาท	35,814	21.2	19.9	14.7	30.8	2.1	46.5	2.1	-	31.5	9.9	13.6	100,001 - 500,000 Baht						
500,001 - 1,000,000 บาท	9,778	5.8	1.9	13.3	17.0	19.2	-	-	-	4.9	8.1	3.5	500,001 - 1,000,000 Baht						
1,000,001 - 5,000,000 บาท	1,313	0.8	0.8	-	1.1	2.0	-	-	-	-	-	1.3	1,000,001 - 5,000,000 Baht						
5,000,001 - 10,000,000 บาท	100	0.1	-	-	0.5	-	-	-	-	-	-	-	5,000,001 - 10,000,000 Baht						
มากกว่า 10 ล้านบาท	-	-	-	-	-	-	-	-	-	-	-	-	More than 10 million						
<b>44. มูลค่าสินทรัพย์ทางการเงิน</b>	<b>169,092</b>	<b>100.0</b>	<b>100.0</b>	<b>100.0</b>	<b>100.0</b>	<b>100.0</b>	<b>100.0</b>	<b>100.0</b>	<b>100.0</b>	<b>100.0</b>	<b>100.0</b>	<b>100.0</b>	<b>36. Total of Financial Assets</b>						
ไม่มี	99,442	58.8	63.1	44.1	44.0	93.1	40.8	44.0	25.2	44.1	51.7	68.9	Less than 10,000 Baht						
10,000 - 30,000 บาท	35,210	20.8	21.8	42.6	17.8	4.5	8.5	74.4	-	32.2	28.3	15.2	10,000 - 30,000 Baht						
30,001 - 50,000 บาท	16,105	9.6	8.4	-	19.5	-	5.1	-	-	7.0	20.0	11.9	30,001 - 50,000 Baht						
50,001 - 100,000 บาท	7,992	4.7	3.6	-	6.2	2.4	15.6	-	-	6.5	-	2.4	50,001 - 100,000 Baht						
100,001 - 500,000 บาท	7,270	4.3	3.0	-	10.8	-	17.9	-	-	4.2	-	1.4	100,001 - 500,000 Baht						
500,001 - 1,000,000 บาท	2,007	1.2	-	13.3	0.9	-	4.6	-	-	5.9	-	-	500,001 - 1,000,000 Baht						
1,000,001 - 5,000,000 บาท	817	0.5	-	-	0.5	-	6.4	-	-	-	-	0.3	1,000,001 - 5,000,000 Baht						
5,000,001 - 10,000,000 บาท	50	0.0	-	-	0.3	-	-	-	-	-	-	-	5,000,001 - 10,000,000 Baht						
มากกว่า 10 ล้านบาท	109	0.1	-	-	-	-	1.0	-	-	-	-	-	More than 10 million						

ตาราง 12 อัตราและพอครัวเรือน จำนวนตามชนชั้นอาชีพของครัวเรือน และสถานตามชนชั้นของครัวเรือน (ต่อ)  
 TABLE 12 PERCENTAGE OF HOUSEHOLDS BY SELECTED HOUSING CHARACTERISTICS AND SOCIO-ECONOMIC CLASS (Contd.)

ลักษณะที่สำรวจของครัวเรือน	ผู้ถือครองที่ดินเกษตร/เพาะเลี้ยง										ลูกจ้าง			ผู้ไม่ทำงาน		Selected Housing Characteristics
	Farm Operators / Culture					Non-Farm					Employees			Unemployed		
	ปลูกพืชเลี้ยงสัตว์/เพาะเลี้ยง	ประมง/ป่าไม้	อสังหาริมทรัพย์	บริการทางการเกษตร	อื่น ๆ	Own-Account Workers	Non-Farm	Professional, Tech. & Adm. Workers	General Workers	Clerical, Sales & Services Workers	Production Workers	Economically Inactive	Other	Other		
<b>รวมครัวเรือน</b>	<b>Total</b>															
จำนวน	169,092	100.0	100.0	100.0	100.0	100.0	100.0	100.0	100.0	100.0	100.0	100.0	100.0	100.0	100.0	100.0
ร้อยละ	94.7	94.5	100.0	66.0	98.2	36.1	100.0	98.2	98.6	98.2	98.6	98.2	98.6	98.2	98.6	98.2
Percent	3.8	3.9	-	14.7	1.5	13.9	-	1.5	1.8	1.8	1.4	1.8	1.4	1.8	1.4	1.8
มีปัญหานานกว่า 3 เดือน	1.4	1.5	-	19.3	0.3	6.5	-	0.3	-	-	-	-	-	-	-	-
<b>45. การชำระเงินค่าเช่าบ้าน</b>	<b>45. การชำระเงินค่าเช่าบ้าน</b>															
ครัวเรือนที่เช่าบ้าน	169,092	100.0	100.0	100.0	100.0	100.0	100.0	100.0	100.0	100.0	100.0	100.0	100.0	100.0	100.0	100.0
ผู้/บ้านไม่เช่า	3,199	1.9	2.7	-	-	2.2	1.7	4.6	-	0.7	-	-	-	-	-	-
ผู้/บ้านเช่าไม่ครบ	40,774	24.1	29.3	26.0	14.7	25.1	8.0	32.0	-	15.9	13.2	18.9	13.2	18.9	13.2	18.9
ผู้/บ้านเช่าครบ	108,773	64.3	66.8	72.0	36.6	61.6	69.2	54.4	86.5	61.7	67.8	57.9	67.8	57.9	67.8	57.9
ไม่ติดภาระหนี้สิน	16,346	9.7	1.2	2.0	48.7	31.1	21.1	9.0	13.5	21.8	18.9	23.2	18.9	23.2	18.9	23.2
<b>46. การกู้ยืมเงินเพื่อใช้จ่าย</b>	<b>46. การกู้ยืมเงินเพื่อใช้จ่าย</b>															
ครัวเรือนที่กู้ยืมเงิน	169,092	100.0	100.0	100.0	100.0	100.0	100.0	100.0	100.0	100.0	100.0	100.0	100.0	100.0	100.0	100.0
ผู้/บ้านไม่กู้	2,212	1.3	1.9	-	-	1.8	-	2.1	-	0.7	-	-	-	-	-	-
ผู้/บ้านกู้เงินไม่ครบ	41,959	24.8	31.0	12.7	14.7	24.9	10.3	32.0	-	17.1	13.2	18.9	13.2	18.9	13.2	18.9
ผู้/บ้านกู้เงินครบ	112,014	66.2	65.1	74.0	36.6	64.1	72.2	40.0	100.0	78.2	84.4	63.7	84.4	63.7	84.4	63.7
ไม่ติดภาระหนี้สิน	12,907	7.6	2.0	13.3	48.7	9.2	17.5	26.0	-	4.1	2.4	16.9	2.4	16.9	2.4	16.9
<b>47. การกู้ยืมเงินเพื่อใช้จ่ายฉุกเฉิน</b>	<b>47. การกู้ยืมเงินเพื่อใช้จ่ายฉุกเฉิน</b>															
ครัวเรือนที่กู้ยืมเงิน	169,092	100.0	100.0	100.0	100.0	100.0	100.0	100.0	100.0	100.0	100.0	100.0	100.0	100.0	100.0	100.0
ผู้/บ้านไม่กู้	2,212	1.3	1.9	-	-	1.8	-	2.1	-	0.7	-	-	-	-	-	-
ผู้/บ้านกู้เงินไม่ครบ	41,959	24.8	31.0	12.7	14.7	24.9	10.3	32.0	-	17.1	13.2	18.9	13.2	18.9	13.2	18.9
ผู้/บ้านกู้เงินครบ	112,014	66.2	65.1	74.0	36.6	64.1	72.2	40.0	100.0	78.2	84.4	63.7	84.4	63.7	84.4	63.7
ไม่ติดภาระหนี้สิน	12,907	7.6	2.0	13.3	48.7	9.2	17.5	26.0	-	4.1	2.4	16.9	2.4	16.9	2.4	16.9
<b>48. ครัวเรือนที่มีหนี้สิน</b>	<b>48. ครัวเรือนที่มีหนี้สิน</b>															
ครัวเรือนที่มีหนี้สิน	169,092	100.0	100.0	100.0	100.0	100.0	100.0	100.0	100.0	100.0	100.0	100.0	100.0	100.0	100.0	100.0
ไม่มีหนี้สิน	30,249	17.9	10.1	1.7	48.7	22.5	14.2	6.9	-	14.0	35.3	45.6	35.3	45.6	35.3	45.6
มีหนี้สิน	138,843	82.1	89.9	98.3	51.3	77.5	85.8	93.1	100.0	86.0	51.7	54.4	64.7	54.4	64.7	54.4
<b>49. ครัวเรือนที่มีหนี้สิน</b>	<b>49. ครัวเรือนที่มีหนี้สิน</b>															
ครัวเรือนที่มีหนี้สิน	138,843	100.0	100.0	100.0	100.0	100.0	100.0	100.0	100.0	100.0	100.0	100.0	100.0	100.0	100.0	100.0
ไม่มีหนี้ 10,000 บาท	7,783	5.6	4.0	-	-	1.5	-	4.1	13.5	5.5	13.4	14.3	13.4	14.3	13.4	14.3
10,000 - 30,000 บาท	30,767	22.2	22.4	-	62.4	24.3	10.1	20.9	74.8	20.5	25.6	26.4	25.6	26.4	25.6	26.4
30,001 - 50,000 บาท	23,255	16.7	17.3	28.5	-	14.0	-	33.1	-	4.2	15.2	36.7	15.2	36.7	15.2	36.7
50,001 - 100,000 บาท	45,659	32.9	41.5	43.6	37.6	27.3	2.5	2.6	11.7	19.0	40.1	19.0	40.1	19.0	40.1	19.0
100,001 - 500,000 บาท	24,702	17.8	14.9	28.0	-	23.5	39.9	2.3	-	43.7	5.7	-	5.7	-	5.7	-
500,001 - 1,000,000 บาท	4,264	3.1	-	-	-	7.4	26.9	-	-	5.4	-	2.5	5.4	-	2.5	5.4
1,000,001 - 5,000,000 บาท	2,413	1.7	-	-	-	2.1	20.6	-	-	1.6	-	1.1	1.6	-	1.1	1.6
5,000,001 - 10,000,000 บาท	-	-	-	-	-	-	-	-	-	-	-	-	-	-	-	-
มากกว่า 10 ล้านบาท	-	-	-	-	-	-	-	-	-	-	-	-	-	-	-	-

37. Finance of Household  
 Paying on House Rent, water rate/school fees  
 No Problem  
 Had Problem in some Month  
 Had Many Problems (over 3 months)

38. Borrow Money for Operating Business or Farm  
 Could not  
 Borrowed some  
 Borrowed with all Purposed Money  
 No Need / Wouldn't Borrow

39. Borrow Money for Emergency Payment  
 Could not  
 Borrowed some  
 Borrowed with all Purposed Money  
 No Need / Wouldn't Borrow

40. Whether household has Debt  
 Did not have Debt  
 Had Debt

41. Household Had Debt  
 Less than 10,000 Baht  
 10,000 - 30,000 Baht  
 30,001 - 50,000 Baht  
 50,001 - 100,000 Baht  
 100,001 - 500,000 Baht  
 500,001 - 1,000,000 Baht  
 1,000,001 - 5,000,000 Baht  
 5,000,001 - 10,000,000 Baht  
 More than 10 million

ตาราง 12 อัตราส่วนของครัวเรือน จำแนกตามลักษณะที่จำเพาะครัวเรือน และสถานะเศรษฐกิจครัวเรือน (ต่อ)  
 TABLE 12. PERCENTAGE OF HOUSEHOLDS BY SELECTED HOUSING CHARACTERISTICS AND SOCIO-ECONOMIC CLASS (Contd.)

ลักษณะที่จำเพาะครัวเรือน Selected Housing Characteristics	ผู้ถือครองที่ดินประเภท / ประเภท Farm Operators / Culture										ผู้เช่า Employees			ผู้ไม่มี Unemployed		
	ปลูกพืช/ปศุสัตว์/ประมง Plant/Agriculture/Fishing		ประมง/ป่าไม้ Fishing/Forestry		บริการ/เกษตร Agricultural Services		อื่น ๆ Others		พนักงาน General Workers		พนักงาน Clerical & Services Workers		ไม่ทำงาน Unemployed		รวม Total	
	พื้นที่ Area	จำนวน Number	พื้นที่ Area	จำนวน Number	พื้นที่ Area	จำนวน Number	พื้นที่ Area	จำนวน Number	พื้นที่ Area	จำนวน Number	พื้นที่ Area	จำนวน Number	พื้นที่ Area	จำนวน Number		
50. พื้นดิน Land	100.0	138,843	100.0	100.0	100.0	100.0	100.0	100.0	100.0	100.0	100.0	100.0	100.0	100.0	100.0	42. Total Debt
ใช้เพื่อปลูกพืช/ปศุสัตว์/ประมง Used for Plant/Agriculture/Fishing	5.5	7,559	2.8	-	2.7	35.5	5.0	-	13.0	-	3.7	3.7	3.7	3.7	3.7	Purchased/Hire - Purchased House and/or Loan
ใช้เพื่อปลูกพืช/ปศุสัตว์/ประมง Used for Plant/Agriculture/Fishing	14.6	20,240	56.8	13.0	0.3	28.9	11.7	-	16.8	16.2	3.1	3.1	3.1	3.1	3.1	Education
ใช้เพื่อปลูกพืช/ปศุสัตว์/ประมง Used for Plant/Agriculture/Fishing	75.1	104,131	80.6	71.3	33.7	41.5	95.0	100.0	81.6	71.0	86.5	86.5	86.5	86.5	86.5	Household Consumption
ใช้เพื่อปลูกพืช/ปศุสัตว์/ประมง Used for Plant/Agriculture/Fishing	11.2	15,591	6.2	-	56.6	16.3	-	11.7	9.2	3.7	4.1	4.1	4.1	4.1	4.1	Business
ใช้เพื่อปลูกพืช/ปศุสัตว์/ประมง Used for Plant/Agriculture/Fishing	70.9	97,722	86.3	86.5	100.0	31.2	23.0	74.8	36.8	66.2	51.3	51.3	51.3	51.3	51.3	Farming
อื่นๆ Others	3.3	4,640	-	13.5	-	0.7	16.5	2.7	2.0	-	19.9	19.9	19.9	19.9	19.9	Others
51. พื้นดิน Land	100.0	219,988	100.0	100.0	100.0	100.0	100.0	100.0	100.0	100.0	100.0	100.0	100.0	100.0	100.0	43. Loan from Formal Sector
ใช้เพื่อปลูกพืช/ปศุสัตว์/ประมง Used for Plant/Agriculture/Fishing	3.2	7,569	1.5	-	2.4	18.6	5.9	-	8.5	-	2.1	2.1	2.1	2.1	2.1	Purchased/Hire - Purchased House and/or Loan
ใช้เพื่อปลูกพืช/ปศุสัตว์/ประมง Used for Plant/Agriculture/Fishing	8.1	19,487	8.4	7.0	0.1	15.1	2.7	-	11.0	10.4	3.0	3.0	3.0	3.0	3.0	Education
ใช้เพื่อปลูกพืช/ปศุสัตว์/ประมง Used for Plant/Agriculture/Fishing	41.4	90,441	41.4	39.4	25.2	28.6	63.7	53.6	51.4	44.4	49.8	49.8	49.8	49.8	49.8	Household Consumption
ใช้เพื่อปลูกพืช/ปศุสัตว์/ประมง Used for Plant/Agriculture/Fishing	5.7	13,563	3.3	-	40.9	1.2	-	6.3	6.1	2.4	2.4	2.4	2.4	2.4	2.4	Business
ใช้เพื่อปลูกพืช/ปศุสัตว์/ประมง Used for Plant/Agriculture/Fishing	35.9	95,818	45.1	46.4	74.8	26.9	17.2	24.5	20.4	42.7	31.1	31.1	31.1	31.1	31.1	Farming
อื่นๆ Others	1.7	4,108	-	7.1	-	6.7	3.2	-	0.7	-	11.6	11.6	11.6	11.6	11.6	Others
52. พื้นดิน Land	100.0	16,351	100.0	100.0	100.0	100.0	100.0	100.0	100.0	100.0	100.0	100.0	100.0	100.0	100.0	44. Loan from Informal Sector
ใช้เพื่อปลูกพืช/ปศุสัตว์/ประมง Used for Plant/Agriculture/Fishing	-	-	-	-	-	-	-	-	-	-	-	-	-	-	-	Purchased/Hire - Purchased House and/or Loan
ใช้เพื่อปลูกพืช/ปศุสัตว์/ประมง Used for Plant/Agriculture/Fishing	4.6	754	-	-	-	-	29.9	-	-	-	-	-	-	-	-	Education
ใช้เพื่อปลูกพืช/ปศุสัตว์/ประมง Used for Plant/Agriculture/Fishing	56.7	9,263	60.4	48.3	-	49.2	66.7	-	61.9	190.0	100.0	100.0	100.0	100.0	100.0	Household Consumption
ใช้เพื่อปลูกพืช/ปศุสัตว์/ประมง Used for Plant/Agriculture/Fishing	18.3	2,997	11.9	-	-	47.8	-	-	-	-	-	-	-	-	-	Business
ใช้เพื่อปลูกพืช/ปศุสัตว์/ประมง Used for Plant/Agriculture/Fishing	17.2	2,815	27.6	51.7	-	-	3.5	-	32.3	-	-	-	-	-	-	Farming
อื่นๆ Others	3.2	531	-	-	-	3.0	-	-	5.7	-	-	-	-	-	-	Others
53. แหล่งเงินกู้ Sources of Loan	100.0	16,351	100.0	100.0	100.0	100.0	100.0	100.0	100.0	100.0	100.0	100.0	100.0	100.0	100.0	45. Sources of Loan
ธนาคารพาณิชย์ Commercial Banks	2.7	3,818	1.8	-	4.3	8.0	19.4	-	1.0	-	2.4	2.4	2.4	2.4	2.4	Commercial Banks
ธนาคารเพื่อการเกษตรและสหกรณ์การเกษตร Bank for Agriculture & Agricultural Co-operative	63.9	88,753	77.0	58.5	37.6	41.3	31.2	-	47.2	56.4	60.4	60.4	60.4	60.4	60.4	Bank for Agriculture & Agricultural Co-operative
ธนาคารออมสิน Government Housing Bank & Saving Bank	4.3	6,057	-	-	10.0	22.9	-	11.7	18.7	2.0	4.7	4.7	4.7	4.7	4.7	Government Housing Bank & Saving Bank
สถาบันการเงินและแหล่งเงินกู้ Other Financial Companies	7.4	10,281	3.7	13.5	-	25.1	23.0	13.5	10.6	4.6	1.3	1.3	1.3	1.3	1.3	Other Financial Companies
สหกรณ์ออมทรัพย์/สวัสดิการของหน่วยงาน Saving Co-operatives Organization's Welfare	17.6	24,434	14.9	41.5	-	6.3	52.0	-	34.0	13.2	10.1	10.1	10.1	10.1	10.1	Saving Co-operatives Organization's Welfare
กองทุนหมู่บ้าน/ชุมชน Village Fund Scheme	62.5	86,710	72.5	72.0	100.0	34.9	22.2	74.8	41.8	74.2	75.0	75.0	75.0	75.0	75.0	Village Fund Scheme
บุคคลภายนอกครัวเรือน (รวมเช่า) Persons Outside the Household	7.9	10,954	3.9	14.5	-	16.3	11.8	43.4	10.0	13.4	1.0	1.0	1.0	1.0	1.0	Persons Outside the Household

ตารางที่ 13 อัตราร้อยละสมาชิกครัวเรือน จำนวนตามลักษณะสังคม และ สถานภาพเศรษฐกิจของครัวเรือน

TABLE 13 PERCENTAGE OF HOUSEHOLD MEMBERS BY SOME SELECTED CHARACTERISTICS AND SOCIO-ECONOMIC CLASS

ลักษณะของสมาชิกครัวเรือน Household Members	ผู้ครอบครองกรรมสิทธิ์ที่ดิน Farm Operators / Culture				ผู้เช่าที่ดิน Tenants				ผู้ปฏิบัติงาน Employees				ผู้ไม่ทำงาน Not Working		ลักษณะสมาชิกครัวเรือน Household Members		
	จำนวน Number	ร้อยละ Percent	ปลูกพืชเลี้ยงสัตว์/เพาะเลี้ยงสัตว์น้ำ (Plant/Animal/Culture)		ที่ว่าง/ป่าไม้ (Vacant/Forest)		Own/Account	Workers	Non-Farm	Professional	Tech. & Admin	Workers	Sales & Services	Workers			
			พื้นที่ Mainly	เช่า Renting	ที่ดิน Owning	Land/Ten										งาน Land/Farm	บริการ Services
รวม Total	6,397	-	6,396	-	3,457	0,208	0,115	0,728	0,374	0,151	0,029	0,444	0,325	0,547	0,000	0,000	
1. เพศ Sex	639,747	100.0	639,629	100.0	100.0	100.0	100.0	100.0	100.0	100.0	100.0	100.0	100.0	100.0	100.0	100.0	100.0
ชาย Male	322,635	50.4	322,518	50.4	50.0	55.5	60.0	48.8	52.4	41.1	42.7	50.6	53.6	51.7	Female		
หญิง Female	317,112	49.6	317,112	49.6	50.0	44.5	40.0	51.2	47.6	58.9	57.3	49.4	47.4	48.3	Male		
2. อายุ Age	639,747	100.0	639,629	100.0	100.0	100.0	100.0	100.0	100.0	100.0	100.0	100.0	100.0	100.0	100.0	100.0	100.0
ต่ำกว่า 16 ปี 6 - 14 ปี	59,382	9.3	59,381	9.3	7.7	13.8	5.0	11.0	10.9	12.2	-	10.7	10.2	12.8	Under 6 Years		
15 - 19 ปี	99,744	15.6	99,744	15.6	16.2	20.5	4.6	11.3	13.4	21.1	26.6	14.8	18.7	16.4	6 to 14 Years		
20 - 29 ปี	43,634	6.8	43,634	6.8	6.5	3.8	5.0	8.4	5.2	10.0	11.9	9.1	4.2	7.6	15 to 19 Years		
30 - 39 ปี	54,751	8.6	54,751	8.6	9.0	16.4	13.2	6.5	5.9	6.3	-	10.8	10.5	4.2	20 to 29 Years		
40 - 49 ปี	110,558	17.3	110,558	17.3	17.8	20.2	20.6	19.7	18.0	13.2	57.3	15.8	22.9	5.3	30 to 39 Years		
50 - 59 ปี	117,100	18.3	117,100	18.3	20	17.9	25.2	15.8	23.7	16.4	-	22.0	15.8	5.9	40 to 49 Years		
60 ปีขึ้นไป	73,712	11.5	73,595	11.5	11.4	4.1	5.4	12.7	14.3	3.7	4.2	11.3	15.2	13.8	50 to 59 Years		
รวม Total	80,866	12.6	80,866	12.6	11.4	3.2	21.0	14.6	8.7	17.1	-	5.5	2.5	34.3	60 Years or More		
3. สถานภาพสมรส (ดูในตารางที่ 13) Total	489,621	100.0	489,504	100.0	100.0	100.0	100.0	100.0	100.0	100.0	100.0	100.0	100.0	100.0	100.0	100.0	100.0
ไม่เคยสมรส Never Married	69,090	14.4	68,963	14.4	14.6	5.4	12.1	13.1	13.2	11.2	16.2	16.7	15.8	16.8	Never Married		
สมรส Married	362,807	75.5	362,807	75.5	76.5	94.6	75.5	75.4	70.5	81.3	83.8	77.9	76	61.5	Married		
หม้าย Widowed	33,592	7.0	33,592	7.0	6.0	-	7.3	10.6	6.3	7.5	-	5.0	7.2	13.0	Widowed		
หย่าร้าง Divorced	8,456	1.8	8,456	1.8	1.4	-	5.1	0.6	9.7	-	-	0.3	0.4	2.5	Divorced		
แยกกันอยู่ Separated	6,685	1.4	6,685	1.4	1.5	-	-	0.4	0.4	-	-	-	0.5	6.2	Separated		
สมรสแต่ไม่ทราบสถานภาพ Total	-	-	-	-	-	-	-	-	-	-	-	-	-	-	Married but Unknown Status		
4. ศาสนา Total	639,747	100.0	639,629	100.0	100.0	100.0	100.0	100.0	100.0	100.0	100.0	100.0	100.0	100.0	100.0	100.0	100.0
พุทธ Buddhist	639,643	100.0	639,526	100.0	100.0	100.0	100.0	99.9	100.0	100.0	100.0	100.0	100.0	100.0	Buddhist		
อิสลาม Islam	-	-	-	-	-	-	-	-	-	-	-	-	-	-	Islam		
คริสต์ Christ	103	0.0	103	0.0	-	-	-	0.1	-	-	-	-	-	-	Christ		
อื่นๆ Other	-	-	-	-	-	-	-	-	-	-	-	-	-	-	Other		



ตาราง 13 อัตราร้อยละของสมาชิกในครัวเรือน จำนวนตามลักษณะที่ต่างกัน และ สถานะทางเศรษฐกิจของครัวเรือน (ต่อ)

TABLE 13. PERCENTAGE OF HOUSEHOLD MEMBERS BY SOME SELECTED CHARACTERISTICS AND SOCIO-ECONOMIC CLASS (Contd.)

ลักษณะของครัวเรือน Household Members	ผู้ครอบครองกรรมสิทธิ์ที่ดิน										ผู้เป็นเจ้าของ			ผู้เป็นเจ้าของ			ลักษณะ Characteristics
	ผู้ครอบครองกรรมสิทธิ์ที่ดิน					ผู้เป็นเจ้าของ					ผู้เป็นเจ้าของ			ผู้เป็นเจ้าของ			
	Farm Operators / Culture					Own-Account Workers, Non-Farm Workers					General Workers			Production Workers			
	ไม่รวม Exclude	รวม Include	จำนวน Number	ร้อยละ Percent	Land	ปลูกพืช/เลี้ยงสัตว์/ประมง Plant/Animal/Culture	ช่างไม้ Mainly	ช่างใหญ่ Mainly	ช่างใหญ่ Mainly	ช่างใหญ่ Mainly	ช่างใหญ่ Mainly	ช่างใหญ่ Mainly	ช่างใหญ่ Mainly	ช่างใหญ่ Mainly	ช่างใหญ่ Mainly	ช่างใหญ่ Mainly	
สมาชิกในครัวเรือน Household Members	7,594	47.2	7,594	47.2	46.1	-	-	-	-	51.9	42.8	100.0	-	61.7	71.1	7.2 Disability After Birth Day	
รวม Total	6,373	39.6	6,373	39.6	45.2	-	-	-	-	41.8	31.1	-	-	61.7	59.1	Physical Disability	
รวม Total	862	5.4	862	5.4	-	-	-	-	-	-	-	100.0	-	-	6.7	Mental Disability	
รวม Total	359	2.2	359	2.2	0.9	-	-	-	-	10.1	11.6	-	-	-	5.4	Both Physical And Mental Disability	
สมาชิกในครัวเรือน Household Members	49,495	100.0	49,495	100.0	100.0	100.0	100.0	100.0	100.0	100.0	100.0	100.0	100.0	100.0	100.0	8.1 Sex	
รวม Total	24,434	49.4	24,434	49.4	53.8	77.1	77.1	77.1	77.1	41.8	35.5	23.6	-	62.9	48.3	Female	
รวม Total	25,061	50.6	25,061	50.6	46.2	22.9	22.9	22.9	22.9	58.2	64.5	76.4	-	37.1	51.7	Male	
สมาชิกในครัวเรือน Household Members	49,495	100.0	49,495	100.0	100.0	100.0	100.0	100.0	100.0	100.0	100.0	100.0	100.0	100.0	100.0	8.2 Age	
รวม Total	41,534	83.9	41,534	83.9	77.8	100.0	100.0	100.0	100.0	96.1	94.3	40.7	-	87.2	98.5	Under 6 Years	
รวม Total	754	1.5	754	1.5	-	-	-	-	-	-	-	18.8	-	-	-	6 to 14 Years	
รวม Total	-	-	-	-	-	-	-	-	-	-	-	-	-	-	-	15 to 19 Years	
รวม Total	819	1.7	819	1.7	3.1	-	-	-	-	1.9	2.3	-	-	-	-	20 to 29 Years	
รวม Total	1,375	2.8	1,375	2.8	6.6	-	-	-	-	-	-	-	-	-	-	30 to 39 Years	
รวม Total	1,282	2.6	1,282	2.6	6.1	-	-	-	-	-	-	-	-	-	-	40 to 49 Years	
รวม Total	748	1.5	748	1.5	3.1	-	-	-	-	-	3.4	-	-	-	-	50 to 59 Years	
รวม Total	2,984	6.0	2,984	6.0	3.4	-	-	-	-	2.0	-	37.5	-	12.8	-	60 Years or More	
สมาชิกที่สามารถเดินทางไปนอกพื้นที่ ได้ทุกวัน Household Members Who Could Not Be Able To Visit Their Own Area Daily	107,858	100.0	107,858	100.0	100.0	100.0	100.0	100.0	100.0	100.0	100.0	100.0	100.0	100.0	100.0	9.1 Sex	
รวม Total	54,689	50.7	54,689	50.7	46.2	14.8	47.9	47.9	47.9	55.8	43.9	73.4	-	51.2	63.7	Female	
รวม Total	53,170	49.3	53,170	49.3	53.8	85.2	52.1	52.1	52.1	44.2	56.1	26.6	-	48.8	36.3	Male	

8. Household Members Who Could Not Be Able To Visit Their Own Area Daily

9. Household Members Who Could Not Be Able To Go Out of Their Living Area Without Accompanying Others

ตารางที่ 13. อัตราส่วนของสมาชิกในครัวเรือน อันตามลักษณะที่อาศัย และ สถานะทางเศรษฐกิจของครัวเรือน (ต่อ)  
TABLE 13. PERCENTAGE OF HOUSEHOLD MEMBERS BY SOME SELECTED CHARACTERISTICS AND SOCIO-ECONOMIC CLASS (Contd.)

ลักษณะของสมาชิกในครัวเรือน	ผู้ประกอบอาชีพตามลักษณะที่อาศัย										ผู้เป็นลูกจ้าง			ผู้ไม่มีอาชีพ		
	Farm Operators / Culture					Non-Farm					Employees			Household Members		
	Own-Account Workers	Non-Farm Workers	Professional Workers	Tab. & Adm. Workers	Sales & Services Workers	Own-Account Workers	Non-Farm Workers	Professional Workers	Tab. & Adm. Workers	Sales & Services Workers	General Workers	Domestic Workers	Production Workers	Inactive	Household Members	
จำนวน / Total	107,858	100.0	107,858	100.0	100.0	100.0	100.0	100.0	100.0	100.0	100.0	100.0	100.0	100.0	100.0	100.0
จำนวน / Number	54,517	50.5	54,517	50.5	56.1	52.1	58.5	59.4	54.5	57.5	57.5	57.5	57.5	57.5	57.5	57.5
ร้อยละ / Percent	33.7	33.7	33.7	33.7	43.9	43.9	43.9	43.9	43.9	43.9	43.9	43.9	43.9	43.9	43.9	43.9
จำนวน / Number	97	0.1	97	0.1	-	-	-	-	-	-	-	-	-	-	-	-
ร้อยละ / Percent	0.2	0.2	0.2	0.2	-	-	-	-	-	-	-	-	-	-	-	-
จำนวน / Number	3,134	2.9	3,134	2.9	3.6	3.6	3.6	3.6	3.6	3.6	3.6	3.6	3.6	3.6	3.6	3.6
ร้อยละ / Percent	2.9	2.9	2.9	2.9	3.6	3.6	3.6	3.6	3.6	3.6	3.6	3.6	3.6	3.6	3.6	3.6
จำนวน / Number	745	0.7	745	0.7	1.2	1.2	1.2	1.2	1.2	1.2	1.2	1.2	1.2	1.2	1.2	1.2
ร้อยละ / Percent	0.7	0.7	0.7	0.7	1.2	1.2	1.2	1.2	1.2	1.2	1.2	1.2	1.2	1.2	1.2	1.2
จำนวน / Number	1,639	1.5	1,639	1.5	1.5	1.5	1.5	1.5	1.5	1.5	1.5	1.5	1.5	1.5	1.5	1.5
ร้อยละ / Percent	1.5	1.5	1.5	1.5	1.5	1.5	1.5	1.5	1.5	1.5	1.5	1.5	1.5	1.5	1.5	1.5
จำนวน / Number	11,836	11.0	11,836	11.0	9.1	47.9	20.1	36.5	12.1	12.1	12.1	12.1	12.1	12.1	12.1	12.1
ร้อยละ / Percent	11.0	11.0	11.0	11.0	47.9	47.9	20.1	36.5	12.1	12.1	12.1	12.1	12.1	12.1	12.1	12.1
จำนวน / Number	159,125	100.0	159,125	100.0	100.0	100.0	100.0	100.0	100.0	100.0	100.0	100.0	100.0	100.0	100.0	100.0
ร้อยละ / Percent	71.1	71.1	71.1	71.1	81.0	52.1	63.2	49.2	68.2	78.1	95.1	95.1	95.1	95.1	95.1	95.1
จำนวน / Number	16,966	10.7	16,966	10.7	4.7	47.9	13.1	28.6	15.0	3.8	3.8	3.8	3.8	3.8	3.8	3.8
ร้อยละ / Percent	10.7	10.7	10.7	10.7	4.7	47.9	13.1	28.6	15.0	3.8	3.8	3.8	3.8	3.8	3.8	3.8
จำนวน / Number	29,028	18.2	29,028	18.2	14.4	1.3	13.2	23.3	16.8	21.9	1.2	1.2	1.2	1.2	1.2	1.2
ร้อยละ / Percent	18.2	18.2	18.2	18.2	14.4	1.3	13.2	23.3	16.8	21.9	1.2	1.2	1.2	1.2	1.2	1.2
จำนวน / Number	45,993	100.0	45,993	100.0	100.0	100.0	100.0	100.0	100.0	100.0	100.0	100.0	100.0	100.0	100.0	100.0
ร้อยละ / Percent	62.3	62.3	62.3	62.3	51.4	106.9	91.7	49.7	52.7	44.7	52.4	52.4	52.4	52.4	52.4	52.4
จำนวน / Number	11,349	24.4	11,349	24.4	35.5	-	6.6	33.7	-	55.3	4.1	4.1	4.1	4.1	4.1	4.1
ร้อยละ / Percent	24.4	24.4	24.4	24.4	35.5	-	6.6	33.7	-	55.3	4.1	4.1	4.1	4.1	4.1	4.1
จำนวน / Number	6,107	13.3	6,107	13.3	13.1	-	1.7	16.7	47.3	-	23.4	23.4	23.4	23.4	23.4	23.4
ร้อยละ / Percent	13.3	13.3	13.3	13.3	13.1	-	1.7	16.7	47.3	-	23.4	23.4	23.4	23.4	23.4	23.4
จำนวน / Number	45,993	100.0	45,993	100.0	100.0	100.0	100.0	100.0	100.0	100.0	100.0	100.0	100.0	100.0	100.0	100.0
ร้อยละ / Percent	3.5	3.5	3.5	3.5	1.3	-	7.4	1.8	-	3.9	23.4	23.4	23.4	23.4	23.4	23.4
จำนวน / Number	14,217	30.9	14,217	30.9	33.2	-	22.5	62.0	94.5	4.1	24.1	24.1	24.1	24.1	24.1	24.1
ร้อยละ / Percent	30.9	30.9	30.9	30.9	33.2	-	22.5	62.0	94.5	4.1	24.1	24.1	24.1	24.1	24.1	24.1
จำนวน / Number	28,016	60.9	28,016	60.9	64.8	100.0	41.8	34.1	5.5	88.2	37.9	37.9	37.9	37.9	37.9	37.9
ร้อยละ / Percent	60.9	60.9	60.9	60.9	64.8	100.0	41.8	34.1	5.5	88.2	37.9	37.9	37.9	37.9	37.9	37.9
จำนวน / Number	1,779	3.9	1,779	3.9	-	-	28.2	-	-	-	-	-	-	-	-	-
ร้อยละ / Percent	3.9	3.9	3.9	3.9	-	-	28.2	-	-	-	-	-	-	-	-	-

10. การจำแนกตามอายุ (อายุต่ำกว่า 15 ปี) ... 11. จำนวนปีที่สมาชิกอยู่ต่ำกว่า 15 ปี ... 12. สาเหตุที่สมาชิกอยู่ต่ำกว่า 15 ปี ...

ตารางที่ 13 อัตราร้อยละของสมาชิกครัวเรือน สัปดาห์ละครั้งและครั้งเดียว และสถานะเศรษฐกิจของครัวเรือน (ต่อ)  
 TABLE 13 PERCENTAGE OF HOUSEHOLD MEMBERS BY SOME SELECTED CHARACTERISTICS AND SOCIO-ECONOMIC CLASS (Contd.)

ลักษณะของครัวเรือน Household Members	ผู้ประกอบกิจการเกษตรกรรม										ผู้ไม่ทำงาน Economicallly Inactive	สมาชิกครัวเรือน Household Members						
	ผู้ประกอบกิจการเกษตรกรรม					ผู้ไม่ทำงาน												
	รวม Total	รวม Total	รวม Total	รวม Total	รวม Total	รวม Total	รวม Total	รวม Total	รวม Total	รวม Total								
จำนวน Number	311	67	311	67	0.7	0.1	311	67	0.7	0.1	311	67	0.7	0.1	311	67	0.7	0.1
ร้อยละ Percent	0.7	0.1	0.7	0.1	0.7	0.1	0.7	0.1	0.7	0.1	0.7	0.1	0.7	0.1	0.7	0.1	0.7	0.1
จำนวน Number	28,486	19,272	28,486	19,272	100.0	67.7	28,486	19,272	100.0	67.7	28,486	19,272	100.0	67.7	28,486	19,272	100.0	67.7
ร้อยละ Percent	100.0	67.7	100.0	67.7	100.0	67.7	100.0	67.7	100.0	67.7	100.0	67.7	100.0	67.7	100.0	67.7	100.0	67.7
จำนวน Number	9,214	30,887	9,214	30,887	32.3	23.4	9,214	30,887	32.3	23.4	9,214	30,887	32.3	23.4	9,214	30,887	32.3	23.4
ร้อยละ Percent	32.3	23.4	32.3	23.4	32.3	23.4	32.3	23.4	32.3	23.4	32.3	23.4	32.3	23.4	32.3	23.4	32.3	23.4
จำนวน Number	27,754	208,576	27,754	208,576	97.4	49.7	27,754	208,576	97.4	49.7	27,754	208,576	97.4	49.7	27,754	208,576	97.4	49.7
ร้อยละ Percent	97.4	49.7	97.4	49.7	97.4	49.7	97.4	49.7	97.4	49.7	97.4	49.7	97.4	49.7	97.4	49.7	97.4	49.7

13. สมาชิกอายุ 6 ปีขึ้นไปที่ไม่เคยเรียนหนังสือ

ลักษณะของครัวเรือน	รวม	รวม	รวม	รวม	รวม	รวม	รวม	รวม	รวม	รวม	รวม	รวม	รวม	รวม	รวม	รวม	รวม	รวม	รวม			
	311	67	311	67	0.7	0.1	311	67	0.7	0.1	311	67	0.7	0.1	311	67	0.7	0.1	311	67	0.7	0.1
13.1 เพศ	28,486	19,272	28,486	19,272	100.0	67.7	28,486	19,272	100.0	67.7	28,486	19,272	100.0	67.7	28,486	19,272	100.0	67.7	28,486	19,272	100.0	67.7
หญิง	19,272	9,214	19,272	9,214	65.6	32.3	19,272	9,214	65.6	32.3	19,272	9,214	65.6	32.3	19,272	9,214	65.6	32.3	19,272	9,214	65.6	32.3
ชาย	9,214	30,887	9,214	30,887	34.4	23.4	9,214	30,887	34.4	23.4	9,214	30,887	34.4	23.4	9,214	30,887	34.4	23.4	9,214	30,887	34.4	23.4
13.2 อายุ	28,486	19,272	28,486	19,272	100.0	67.7	28,486	19,272	100.0	67.7	28,486	19,272	100.0	67.7	28,486	19,272	100.0	67.7	28,486	19,272	100.0	67.7
6 - 14 ปี	732	27,754	732	27,754	2.6	97.4	732	27,754	2.6	97.4	732	27,754	2.6	97.4	732	27,754	2.6	97.4	732	27,754	2.6	97.4
15 - 24 ปี	27,754	208,576	27,754	208,576	97.4	49.7	27,754	208,576	97.4	49.7	27,754	208,576	97.4	49.7	27,754	208,576	97.4	49.7	27,754	208,576	97.4	49.7
25 ปีขึ้นไป	27,754	208,576	27,754	208,576	97.4	49.7	27,754	208,576	97.4	49.7	27,754	208,576	97.4	49.7	27,754	208,576	97.4	49.7	27,754	208,576	97.4	49.7

14. สมาชิกอายุ 6 ปีขึ้นไปที่ไม่เคยเรียนหนังสือ

ลักษณะของครัวเรือน	รวม	รวม	รวม	รวม	รวม	รวม	รวม	รวม	รวม	รวม	รวม	รวม	รวม	รวม	รวม	รวม	รวม	รวม	รวม			
	311	67	311	67	0.7	0.1	311	67	0.7	0.1	311	67	0.7	0.1	311	67	0.7	0.1	311	67	0.7	0.1
14.1 เพศ	131,988	62,379	131,988	62,379	100.0	47.3	131,988	62,379	100.0	47.3	131,988	62,379	100.0	47.3	131,988	62,379	100.0	47.3	131,988	62,379	100.0	47.3
หญิง	62,379	69,610	62,379	69,610	47.3	52.7	62,379	69,610	47.3	52.7	62,379	69,610	47.3	52.7	62,379	69,610	47.3	52.7	62,379	69,610	47.3	52.7
ชาย	69,610	131,988	69,610	131,988	52.7	47.3	69,610	131,988	52.7	47.3	69,610	131,988	52.7	47.3	69,610	131,988	52.7	47.3	69,610	131,988	52.7	47.3
14.2 อายุ	131,988	98,492	131,988	98,492	100.0	74.6	131,988	98,492	100.0	74.6	131,988	98,492	100.0	74.6	131,988	98,492	100.0	74.6	131,988	98,492	100.0	74.6
6 - 14 ปี	98,492	30,887	98,492	30,887	74.6	23.4	98,492	30,887	74.6	23.4	98,492	30,887	74.6	23.4	98,492	30,887	74.6	23.4	98,492	30,887	74.6	23.4
15 - 24 ปี	30,887	208,576	30,887	208,576	23.4	49.7	30,887	208,576	23.4	49.7	30,887	208,576	23.4	49.7	30,887	208,576	23.4	49.7	30,887	208,576	23.4	49.7
25 ปีขึ้นไป	208,576	131,988	208,576	131,988	49.7	74.6	208,576	131,988	49.7	74.6	208,576	131,988	49.7	74.6	208,576	131,988	49.7	74.6	208,576	131,988	49.7	74.6

15. สมาชิกอายุ 6 ปีขึ้นไปที่ไม่เคยเรียนหนังสือ

ลักษณะของครัวเรือน	รวม	รวม	รวม	รวม	รวม	รวม	รวม	รวม	รวม	รวม	รวม	รวม	รวม	รวม	รวม	รวม	รวม	รวม	รวม			
	311	67	311	67	0.7	0.1	311	67	0.7	0.1	311	67	0.7	0.1	311	67	0.7	0.1	311	67	0.7	0.1
15.1 เพศ	419,891	211,316	419,891	211,316	100.0	50.3	419,891	211,316	100.0	50.3	419,891	211,316	100.0	50.3	419,891	211,316	100.0	50.3	419,891	211,316	100.0	50.3
หญิง	211,316	208,576	211,316	208,576	50.3	49.7	211,316	208,576	50.3	49.7	211,316	208,576	50.3	49.7	211,316	208,576	50.3	49.7	211,316	208,576	50.3	49.7
ชาย	208,576	419,891	208,576	419,891	49.7	50.3	208,576	419,891	49.7	50.3	208,576	419,891	49.7	50.3	208,576	419,891	49.7	50.3	208,576	419,891	49.7	50.3



ตารางที่ 13 อัตราส่วนของสมาชิกในครัวเรือน จำแนกตามขนาดครัวเรือน และ สถานะทางเศรษฐกิจและสังคมของครัวเรือน (ต่อ)

TABLE 13 PERCENTAGE OF HOUSEHOLD MEMBERS BY SOME SELECTED CHARACTERISTICS AND SOCIO-ECONOMIC CLASS (Contd.)

ลักษณะของสมาชิกในครัวเรือน	ผู้ถือครองที่ดินประเภทต่าง ๆ										ผู้เช่าที่ดิน			ผู้ไม่มีที่ดิน		
	Farm Operators / Culture					Non-Farm Workers					Employees			Household Members		
	ไม่รับจ้าง / Exclude Searvants	รับจ้าง / Employee	มีที่ดิน	ไม่มีที่ดิน	ไม่มีที่ดิน	มีที่ดิน	ไม่มีที่ดิน	ไม่มีที่ดิน	ไม่มีที่ดิน	ไม่มีที่ดิน	ไม่มีที่ดิน	ไม่มีที่ดิน	ไม่มีที่ดิน	ไม่มีที่ดิน	ไม่มีที่ดิน	ไม่มีที่ดิน
จำนวน	419,891	419,774	100.0	100.0	100.0	100.0	100.0	100.0	100.0	100.0	100.0	100.0	100.0	100.0	100.0	100.0
ร้อยละ	100.0	100.0	100.0	100.0	100.0	100.0	100.0	100.0	100.0	100.0	100.0	100.0	100.0	100.0	100.0	100.0
จำนวน	1,252	1,252	0.3	0.3	-	-	-	-	-	-	-	-	-	-	-	-
ร้อยละ	0.3	0.3	0.3	0.3	-	-	-	-	-	-	-	-	-	-	-	-
จำนวน	36,483	36,483	8.7	8.8	25.5	6.4	6.4	6.4	6.4	6.4	6.4	6.4	6.4	6.4	6.4	6.4
ร้อยละ	8.7	8.8	8.8	8.8	25.5	6.4	6.4	6.4	6.4	6.4	6.4	6.4	6.4	6.4	6.4	6.4
จำนวน	382,156	382,338	91.0	91.0	74.5	93.7	93.7	93.7	93.7	93.7	93.7	93.7	93.7	93.7	93.7	93.7
ร้อยละ	91.0	91.0	91.0	91.0	74.5	93.7	93.7	93.7	93.7	93.7	93.7	93.7	93.7	93.7	93.7	93.7
จำนวน	551,880	551,762	100.0	100.0	100.0	100.0	100.0	100.0	100.0	100.0	100.0	100.0	100.0	100.0	100.0	100.0
ร้อยละ	100.0	100.0	100.0	100.0	100.0	100.0	100.0	100.0	100.0	100.0	100.0	100.0	100.0	100.0	100.0	100.0
จำนวน	287,190	287,073	48.4	50.1	37.7	57.8	53.3	53.3	53.3	53.3	53.3	53.3	53.3	53.3	53.3	53.3
ร้อยละ	46.4	46.4	46.4	46.4	37.7	57.8	53.3	53.3	53.3	53.3	53.3	53.3	53.3	53.3	53.3	53.3
จำนวน	165,915	165,915	30.1	35.6	34.4	25.3	25.3	25.3	25.3	25.3	25.3	25.3	25.3	25.3	25.3	25.3
ร้อยละ	30.1	30.1	30.1	30.1	34.4	25.3	25.3	25.3	25.3	25.3	25.3	25.3	25.3	25.3	25.3	25.3
จำนวน	64,387	64,387	11.7	9.7	20.1	15.9	10.6	10.6	10.6	10.6	10.6	10.6	10.6	10.6	10.6	10.6
ร้อยละ	11.7	11.7	11.7	11.7	20.1	15.9	10.6	10.6	10.6	10.6	10.6	10.6	10.6	10.6	10.6	10.6
จำนวน	24,734	24,734	4.5	3.0	3.8	-	5.3	12.7	12.7	12.7	12.7	12.7	12.7	12.7	12.7	12.7
ร้อยละ	4.5	4.5	4.5	4.5	3.8	-	5.3	12.7	12.7	12.7	12.7	12.7	12.7	12.7	12.7	12.7
จำนวน	5,200	5,200	0.9	0.8	-	-	0.6	1.7	1.7	1.7	1.7	1.7	1.7	1.7	1.7	1.7
ร้อยละ	0.9	0.9	0.9	0.9	-	-	0.6	1.7	1.7	1.7	1.7	1.7	1.7	1.7	1.7	1.7
จำนวน	5,456	5,456	1.0	0.3	4.0	-	1.5	4.7	4.7	4.7	4.7	4.7	4.7	4.7	4.7	4.7
ร้อยละ	1.0	1.0	1.0	1.0	4.0	-	1.5	4.7	4.7	4.7	4.7	4.7	4.7	4.7	4.7	4.7
จำนวน	17,491	17,491	3.2	0.5	-	-	3.4	9.8	9.8	9.8	9.8	9.8	9.8	9.8	9.8	9.8
ร้อยละ	3.2	3.2	3.2	3.2	-	-	3.4	9.8	9.8	9.8	9.8	9.8	9.8	9.8	9.8	9.8
จำนวน	1,637	1,637	0.3	-	-	-	-	4.5	4.5	4.5	4.5	4.5	4.5	4.5	4.5	4.5
ร้อยละ	0.3	0.3	0.3	-	-	-	-	4.5	4.5	4.5	4.5	4.5	4.5	4.5	4.5	4.5
จำนวน	480,621	480,504	100.0	100.0	100.0	100.0	100.0	100.0	100.0	100.0	100.0	100.0	100.0	100.0	100.0	100.0
ร้อยละ	100.0	100.0	100.0	100.0	100.0	100.0	100.0	100.0	100.0	100.0	100.0	100.0	100.0	100.0	100.0	100.0
จำนวน	10,100	10,166	2.1	-	-	-	1.7	30.8	30.8	30.8	30.8	30.8	30.8	30.8	30.8	30.8
ร้อยละ	2.1	2.1	2.1	-	-	-	1.7	30.8	30.8	30.8	30.8	30.8	30.8	30.8	30.8	30.8
จำนวน	21,586	21,586	4.5	1.9	4.8	-	14.7	18.9	18.9	18.9	18.9	18.9	18.9	18.9	18.9	18.9
ร้อยละ	4.5	4.5	4.5	1.9	4.8	-	14.7	18.9	18.9	18.9	18.9	18.9	18.9	18.9	18.9	18.9
จำนวน	5,243	5,243	1.1	0.3	-	-	0.5	3.4	3.4	3.4	3.4	3.4	3.4	3.4	3.4	3.4
ร้อยละ	1.1	1.1	1.1	0.3	-	-	0.5	3.4	3.4	3.4	3.4	3.4	3.4	3.4	3.4	3.4
จำนวน	21,796	21,796	4.5	-	-	-	30.6	3.1	3.1	3.1	3.1	3.1	3.1	3.1	3.1	3.1
ร้อยละ	4.5	4.5	4.5	-	-	-	30.6	3.1	3.1	3.1	3.1	3.1	3.1	3.1	3.1	3.1
จำนวน	14,807	14,690	3.1	0.2	-	-	4.8	1.5	1.5	1.5	1.5	1.5	1.5	1.5	1.5	1.5
ร้อยละ	3.1	3.1	3.1	0.2	-	-	4.8	1.5	1.5	1.5	1.5	1.5	1.5	1.5	1.5	1.5
จำนวน	275,131	275,131	57.2	77.8	89.4	56.6	15.8	22.0	22.0	22.0	22.0	22.0	22.0	22.0	22.0	22.0
ร้อยละ	57.2	57.2	57.2	77.8	89.4	56.6	15.8	22.0	22.0	22.0	22.0	22.0	22.0	22.0	22.0	22.0
จำนวน	19,965	19,965	4.2	1.6	-	-	8.0	3.1	3.1	3.1	3.1	3.1	3.1	3.1	3.1	3.1
ร้อยละ	4.2	4.2	4.2	1.6	-	-	8.0	3.1	3.1	3.1	3.1	3.1	3.1	3.1	3.1	3.1
จำนวน	8,607	8,607	1.8	0.4	-	-	2.7	-	-	-	-	-	-	-	-	-
ร้อยละ	1.8	1.8	1.8	0.4	-	-	2.7	-	-	-	-	-	-	-	-	-
จำนวน	103,322	103,322	21.5	17.9	5.8	28.8	20.9	17.3	17.3	17.3	17.3	17.3	17.3	17.3	17.3	17.3
ร้อยละ	21.5	21.5	21.5	17.9	5.8	28.8	20.9	17.3	17.3	17.3	17.3	17.3	17.3	17.3	17.3	17.3

16. ระดับการศึกษาของผู้ถือครองที่ดิน

17. สถานะทางเศรษฐกิจ



ตาราง 13 อัตราส่วนของสมาชิกครัวเรือน จำนวนสมาชิกในครัวเรือน และ สถานะทางเศรษฐกิจของครัวเรือน (ต่อ)

TABLE 13. PERCENTAGE OF HOUSEHOLD MEMBERS BY SOME SELECTED CHARACTERISTICS AND SOCIO-ECONOMIC CLASS (Contd.)

ลักษณะครัวเรือน / Household Members	ผู้ประกอบอาชีพตามสาขาอาชีพ										ผู้ว่างงาน			
	Farm Operators / Culture					Non-Farm					Employees		Unemployed	
	ไม่ระบุ / Not specified	ปลูกพืช/สัตว์/ประมง / Plant/Animal/Culture	เลี้ยงสัตว์ / Rearing	ทำไร่/ทำสวน/ทำนา / Land Free	บริการ/บริการอื่น / Services	เป็นเจ้าของ/เช่าที่ดินทำกิน / Own/Lease	ช่างฝีมือ / Professional	เกษตรกรรม / Agriculture	งานบริการ / Services	พนักงาน / Workers	พนักงานทั่วไป / General Workers	พนักงานขาย / Sales & Services Workers	ผู้ว่างงาน / Unemployed	ผู้ว่างงานเชิงฤดูกาล / Seasonally Inactive
จำนวน / Number	ร้อยละ / Percent	จำนวน / Number	ร้อยละ / Percent	จำนวน / Number	ร้อยละ / Percent	จำนวน / Number	ร้อยละ / Percent	จำนวน / Number	ร้อยละ / Percent	จำนวน / Number	ร้อยละ / Percent	จำนวน / Number	ร้อยละ / Percent	
รวมทั้งหมด / Total	5,120	0.8	5,120	0.8	5.0	2.2	1.2	0.9	1.2	0.9	1.2	1.2	1.2	1.2
สมาชิกในครัวเรือน / Household Members	9.4	0.1	9.4	0.1	0.3	-	-	-	-	-	-	-	-	-
รวมทั้งหมด / Total	1,291	0.2	1,291	0.2	0.1	1.2	0.6	0.2	0.6	0.2	0.6	0.6	0.6	0.6
สมาชิกในครัวเรือน / Household Members	5.63	0.3	5.63	0.3	0.9	1.2	0.7	0.4	0.7	0.4	0.7	0.4	0.4	0.4
รวมทั้งหมด / Total	106,653	16.7	106,653	16.7	18.4	9.4	17.7	18.8	9.3	18.8	9.3	14.8	14.8	14.8
สมาชิกในครัวเรือน / Household Members	6,019	0.9	6,019	0.9	1.1	1.8	0.3	-	-	-	-	-	-	1.5

22. การกู้ยืมเงินจากกองทุนรัฐบาล

ประเภทการกู้ยืม / Type of Loan	จำนวน / Number	ร้อยละ / Percent
เงินช่วยเหลือ / Government Scholarship	-	-
เงินกู้ยืมจากกองทุนรัฐบาล / Government Loan for Education	-	-
เงินกู้ยืมจากธนาคารประชาชน / Government Loan for Education - People Bank	-	-
เงินกู้ยืมจากกองทุนรัฐบาล / Government Loan for Education - Village Fund Scheme	-	-
เงินกู้ยืมจากกองทุนรัฐบาล / Government Loan for Education - Other Government Funds for Farmers	-	-
รวมทั้งหมด / Total	-	-

ภาคผนวก

## ภาคผนวก

### ระเบียบวิธีการสำรวจ

#### 1. แผนการสุ่มตัวอย่าง

แผนการสุ่มตัวอย่างที่ใช้เป็นแบบ Stratified Two-stage Sampling โดยมีจังหวัดเป็นสตราตัม (76 สตราตัม) และในแต่ละสตราตัม ได้ทำการแบ่งออกเป็น 2 สตราตัมย่อย ตามลักษณะการปกครอง คือ ในเขตเทศบาล และนอกเขตเทศบาล แล้วทำการเลือกตัวอย่าง ดังนี้

##### 1) การเลือกตัวอย่างขั้นที่หนึ่ง

จากแต่ละเขตการปกครอง ได้ทำการเลือกชุมชนอาคาร / หมู่บ้านตัวอย่าง อย่างอิสระต่อกัน โดยให้ความน่าจะเป็นในการเลือกเป็นปฏิภาคกับจำนวนครัวเรือนของชุมชนอาคาร / หมู่บ้านนั้น ๆ

##### 2) การเลือกตัวอย่างขั้นที่สอง

เป็นการเลือกครัวเรือนส่วนบุคคลตัวอย่างจากบัญชีรายชื่อครัวเรือนทั้งหมด ซึ่งได้จากการนับจดในชุมชนอาคาร / หมู่บ้านตัวอย่าง แล้วจัดเรียงครัวเรือนใหม่ตามขนาดของครัวเรือน (จำนวนสมาชิกในครัวเรือน) และประเภทครัวเรือนเชิงเศรษฐกิจ (ตามอาชีพที่ก่อให้เกิดรายได้สูงสุดในครัวเรือน) ก่อนทำการเลือกครัวเรือนตัวอย่างด้วยวิธีการสุ่มแบบมีระบบ โดยกำหนดขนาดตัวอย่างในแต่ละเขต คือ

- (1) ในเขตเทศบาล เลือก 15 ครัวเรือนตัวอย่างต่อชุมชนอาคาร
- (2) นอกเขตเทศบาล เลือก 10 ครัวเรือนตัวอย่างต่อหมู่บ้าน

ก่อนที่จะทำการเลือกครัวเรือนส่วนบุคคลตัวอย่าง ได้มีการจัดเรียงลำดับครัวเรือนใหม่ ตามขนาดของครัวเรือน (จำนวนสมาชิก) และประเภทครัวเรือนเชิงเศรษฐกิจ (กำหนดตามอาชีพและสถานภาพการทำงานของผู้มีรายได้สูงสุดในครัวเรือน)

จำนวนชุมชนอาคาร/หมู่บ้าน และครัวเรือนตัวอย่างของจังหวัดเลข ที่กำหนดให้ทำการเก็บรวบรวมข้อมูล จำแนกตามเขตการปกครอง เป็นดังนี้

ตัวอย่างทั้งหมด		ในเขตเทศบาล		นอกเขตเทศบาล	
ชุมชนอาคาร/ หมู่บ้าน	ครัวเรือน	ชุมชนอาคาร	ครัวเรือน	หมู่บ้าน	ครัวเรือน
48	600	24	360	24	240

## 2. วิธีการประมาณผล

การเสนอผลข้อมูลการสำรวจ ได้นำเสนอข้อมูลในระดับจังหวัด ระดับภาค และภาพรวมของประเทศ ซึ่งในระดับภาคแบ่งออกเป็น ตอนพิเศษ (กรุงเทพมหานคร นนทบุรี ปทุมธานี และสมุทรปราการ) ภาคกลาง (ยกเว้นตอนพิเศษ) ภาคเหนือ ภาคตะวันออกเฉียงเหนือ และภาคใต้ โดยเสนอผลจำแนกตามเขตการปกครอง คือ ในเขตเทศบาล และนอกเขตเทศบาล ซึ่งการประมาณค่าข้อมูล ได้ดำเนินการตามขั้นตอนต่างๆ ดังนี้

กำหนดให้  $h$  แทน ภาค โดยที่  $h = \begin{cases} 1 & \text{สำหรับตอนพิเศษ (กรุงเทพมหานคร นนทบุรี ปทุมธานี และสมุทรปราการ)} \\ 2 & \text{สำหรับภาคกลาง (ยกเว้นตอนพิเศษ)} \\ 3 & \text{สำหรับภาคเหนือ} \\ 4 & \text{สำหรับภาคตะวันออกเฉียงเหนือ} \\ 5 & \text{สำหรับภาคใต้} \end{cases}$

$k$  แทน จังหวัดในภาค และ  $i$  แทน เขตการปกครอง (เขตเทศบาล = 1 นอกเขตเทศบาล = 2)

### 1) การประมาณค่าย่อรวม

สูตรการประมาณค่าย่อรวมที่ปรับแล้วของลักษณะที่ต้องการศึกษา  $Y$  ของครัวเรือน สำหรับจังหวัด  $k$  ภาค  $h$  คือ

$$Y''_{hk} = \sum_{i=1}^2 Y''_{hki} = \sum_{i=1}^2 \frac{Y'_{hki}}{H'_{hki}} H''_{hki} \quad \dots\dots\dots (1)$$

โดยที่  $H''_{hki}$  คือ ค่าประมาณจำนวนครัวเรือนทั้งสิ้น ที่ได้จากการคาดประมาณประชากรของประเทศไทย<sup>11</sup> ในเขตการปกครอง  $i$  จังหวัด  $k$  ภาค  $h$

$Y'_{hki}$  คือ ค่าประมาณยอดรวมโดยปกติจากการเลือกตัวอย่างสองขั้นตอนของลักษณะที่ต้องการศึกษา  $Y$  ของครัวเรือน ในเขตการปกครอง  $i$  จังหวัด  $k$  ภาค  $h$  ซึ่งคำนวณได้จากสูตร

$$Y'_{hki} = \frac{1}{m_{hki}} \sum_{j=1}^{m_{hki}} \frac{1}{P_{hkij}} \frac{N_{hkij}}{n_{hkij}} y_{hkij}$$

ซึ่ง  $y_{hkij}$  คือ ค่าของลักษณะที่ต้องการศึกษา  $Y$  ของครัวเรือนที่จัดเก็บข้อมูลได้ทั้งสิ้น ในชุมชนอาคาร/หมู่บ้านตัวอย่าง  $j$  เขตการปกครอง  $i$  จังหวัด  $k$  ภาค  $h$

$N_{hkij}$  คือ จำนวนครัวเรือนที่นับจดได้ทั้งสิ้น ในชุมชนอาคาร/หมู่บ้านตัวอย่าง  $j$  เขตการปกครอง  $i$  จังหวัด  $k$  ภาค  $h$

<sup>11</sup> การคาดประมาณประชากรของประเทศไทย พ.ศ. 2533 - 2563 สำนักงานคณะกรรมการพัฒนาการเศรษฐกิจและสังคมแห่งชาติ

$n_{hkij}$  คือ จำนวนครัวเรือนตัวอย่างที่จัดเก็บข้อมูลได้รวมบ้านว่างและบ้านรื้อถอน/ไฟไหม้ ในชุมรุมอาคาร/หมู่บ้านตัวอย่าง  $j$  เขตการปกครอง  $i$  จังหวัด  $k$  ภาค  $h$

$P_{hkij}$  คือ โอกาสในการเลือกชุมรุมอาคาร/หมู่บ้านตัวอย่าง  $j$  เขตการปกครอง  $i$  จังหวัด  $k$  ภาค  $h$

$m_{hki}$  คือ จำนวนชุมรุมอาคาร/หมู่บ้านตัวอย่างทั้งสิ้น ในเขตการปกครอง  $i$  จังหวัด  $k$  ภาค  $h$

$H'_{hki}$  คือ ค่าประมาณยอดรวมโดยปกติจากการเลือกตัวอย่างสองขั้นตอนของจำนวนครัวเรือนทั้งสิ้น ในเขตการปกครอง  $i$  จังหวัด  $k$  ภาค  $h$

$$H'_{hki} = \frac{1}{m_{hki}} \sum_{j=1}^{m_{hki}} \frac{1}{P_{hkij}} \frac{N_{hkij}}{n_{hkij}} n'_{hkij}$$

ซึ่ง  $n'_{hkij}$  คือ จำนวนครัวเรือนตัวอย่างที่จัดเก็บข้อมูลได้ ในชุมรุมอาคาร/หมู่บ้านตัวอย่าง  $j$  เขตการปกครอง  $i$  จังหวัด  $k$  ภาค  $h$

## 2) การประมาณค่าเฉลี่ย

สูตรการประมาณค่าเฉลี่ยของลักษณะที่ต้องการศึกษา  $Y$  ต่อครัวเรือน สำหรับจังหวัด  $k$  ภาค  $h$  คือ

$$\bar{Y}_{hk} = \frac{Y''_{hk}}{H''_{hk}} = r_{hk} \quad \dots\dots\dots (2)$$

$$\text{โดยที่} \quad H''_{hk} = \sum_{i=1}^2 H''_{hki}$$

$$Y_h = \sum_{i=1}^{A_h} \sum_{j=1}^2 Y_{hj}$$

## 3. ร้อยละของการเปลี่ยนแปลงต่อปี

$$= \left\{ \left[ \frac{\text{มูลค่า ในปี 2550}}{\text{มูลค่า ในปี 2549}} \right]^{(1/2)} - 1 \right\} \times 100$$

#### 4. รายได้ที่แท้จริง

ดัชนีราคาผู้บริโภค ปี 2549 x รายได้ในปี 2550

-----  
ดัชนีราคาผู้บริโภค ปี 2550

#### 5. วิธีการเก็บรวบรวมข้อมูล

ในการเก็บรวบรวมข้อมูล ได้ทำการแบ่งครัวเรือนตัวอย่างประมาณ 600 ครัวเรือน ออกเป็น 12 กลุ่มเท่า ๆ กัน ซึ่งในแต่ละกลุ่มจะมีครัวเรือนตัวอย่างกระจายอยู่ทั้งในเขตและนอกเขตเทศบาล และดำเนินการสำรวจครัวเรือนตัวอย่างกลุ่มละ 1 เดือน โดยการจัดส่งเจ้าหน้าที่ออกไปสัมภาษณ์หัวหน้าครัวเรือนหรือสมาชิกของครัวเรือนที่ได้รับเลือกเป็นตัวอย่าง ซึ่งมีคาบเวลาการปฏิบัติงานเก็บรวบรวมข้อมูล 12 เดือน เริ่มตั้งแต่เดือนมกราคม ถึงเดือนธันวาคม 2550

#### 6. การประมวลผลข้อมูล

แบบสอบถามที่บันทึกเรียบร้อยแล้ว และได้ผ่านการตรวจสอบรวมทั้งทำการบรรณาธิกรและลงรหัสเบื้องต้นในแต่ละจังหวัด จะถูกส่งมายังส่วนกลาง โดยเจ้าหน้าที่ในส่วนกลางจะตรวจสอบความถูกต้องครบถ้วนและความแม่นยำของรายการที่สำคัญต่าง ๆ อีกครั้งหนึ่ง จากนั้นจึงถ่ายทอข้อมูลลงในสื่อคอมพิวเตอร์ เพื่อการประมวลผล โดยได้ทำการบรรณาธิกรด้วยเครื่องคอมพิวเตอร์อีกครั้งหนึ่ง เพื่อตรวจแก้นแก้ไขว่าข้อมูลถูกต้องครบถ้วน จึงทำการเดินตารางประมวลผล