

รายงาน
การสำรวจการย้ายถิ่นของประชากร พ.ศ.2535

REPORT OF
THE 1992 MIGRATION SURVEY



สำนักงานสถิติแห่งชาติ
สำนักนายกรัฐมนตรี
NATIONAL STATISTICAL OFFICE
OFFICE OF THE PRIME MINISTER

คำนำ

รายงานฉบับนี้เป็นรายงานเสนอผลการสำรวจการย้ายถิ่นของประชากร พ.ศ. 2535 นับเป็นการสำรวจการย้ายถิ่นครั้งแรกที่สำนักงานสถิติแห่งชาติได้จัดทำการสำรวจทั่วประเทศ ซึ่งจะจัดทำทุกช่วง 2 ปี โดยได้เสนอข้อมูลเกี่ยวกับแบบแผนการย้ายถิ่น อัตราการย้ายถิ่น ทิศทาง และกระแสการย้ายถิ่นของประชากรที่มีการย้ายถิ่นในช่วง 2 ปีก่อนการสำรวจ รวมทั้งข้อมูลที่เกี่ยวข้องกับลักษณะทางประชากร เศรษฐกิจ และสังคม ตลอดจนเหตุผลของการย้ายถิ่น ข้อมูลดังกล่าวนับเป็นข้อมูลที่สำคัญ ซึ่งจะเป็ประโยชน์ในการประกอบการวางแผนการกำหนดนโยบายประชากร ในแผนพัฒนาเศรษฐกิจและสังคมแห่งชาติ ตลอดจนใช้เป็นแนวทางในการวางแผนพัฒนาโครงการต่าง ๆ ในอันที่จะลดและแก้ปัญหาที่เกิดจากการย้ายถิ่นของประชากรต่อไป

สำนักงานสถิติแห่งชาติ หวังเป็นอย่างยิ่งว่าข้อมูลที่เสนอในรายงานนี้จะเป็นประโยชน์แก่ผู้วางแผนและกำหนดนโยบาย ตลอดจนผู้ใช้ข้อมูลที่เกี่ยวข้องต่อไป

สำนักงานสถิติแห่งชาติ
สำนักนายกรัฐมนตรื

สำนักงานสถิติแห่งชาติ สำนักงานนายกรัฐมนตรี
National Statistical Office, Office of the Prime Minister

นางเพ็ญศรี สุวรรณสิงห์
Mrs. Phensri Suwansingha
นางดวงใจ พุ่มชูศรี
Mrs. Duangchai Poomchusri
นางสาวเอี่ยมจันทร์ เปรมโยธิน
Miss Eaimchan Premyothin

เลขาธิการสถิติแห่งชาติ
Secretary General
รองเลขาธิการสถิติแห่งชาติ
Deputy Secretary General
รองเลขาธิการสถิติแห่งชาติ
Deputy Secretary General

นางศศิธร โชติกเสถียร
Mrs. Sasithorn Jotikasthira
นายพิชัย ไสยสมบัติ
Mr. Pichai Saiyasombati
นายสีอ ล้ออุทัย
Mr. Sue Lo-Utai

ผู้เชี่ยวชาญพิเศษด้านสถิติเศรษฐกิจสังคม
Senior Expert in Socio-Economics Statistics
นักวิชาการคอมพิวเตอร์ 9
Senior Expert in Data Processing
ผู้เชี่ยวชาญพิเศษด้านระเบียบวิธีสถิติ
Senior Expert in Statistical Methodologies

นายวรฤทธิ วงศ์เสรี
Mr. Worarit Wongsaree
นางแอนนี่ ศกุนะสิงห์
Mrs. Annie Skunasingh
นายวรวุฒิ ลือบุญธวัชชัย
Mr. Voravoot Lueboonthavachai
นางวรัย วัฒนตรี
Mrs. Varai Woramontri
นางสาวสุพิธา พวงกนก
Miss Supira Puangkanok
นายอังสุมาล สุนาลัย
Mr. Angsumal Sunalai
นางวันดา กาญจนพิพัฒนกุล
Mrs. Wanida Kanjanapipatkul
นางบุญรัตน์ ละเอียดดี
Mrs. Boonrat Laeaddee
นางสาวจินตนา เพชรานนท์
Miss Chintana Pejaranonda

เลขานุการกรม
Secretary of the Office of the Secretary
ผู้อำนวยการกองคลังข้อมูลและสนเทศสถิติ
Director of Statistical Data Bank and Information Dissemination Division
ผู้อำนวยการกองจัดเก็บข้อมูลสถิติ
Director of Field Operations Division
ผู้อำนวยการกองนโยบายและประสานสถิติ
Director of Statistical Policy and Coordination Division
ผู้อำนวยการกองปฏิบัติการประมวลผลข้อมูล
Director of Data Processing Operations Division
ผู้อำนวยการกองวิชาการประมวลผลข้อมูล
Director of Data Processing Techniques Division
ผู้อำนวยการกองวิชาการสถิติ
Director of Statistical Techniques Division
ผู้อำนวยการกองสถิติเศรษฐกิจ
Director of Economic Statistics Division
ผู้อำนวยการกองสถิติสังคม
Director of Social Statistics Division

หน่วยงานเจ้าของเรื่อง
Division-in-Charge

งานวิเคราะห์และวิจัยข้อมูลประชากร ฝ่ายวิเคราะห์และวิจัยข้อมูลเชิงสังคม กองสถิติสังคม
Population Research Section, Social Research Branch, Social Statistics Division

หมายเลขโทรศัพท์ : 281-0333 ต่อ 1911

Telephone : 281-0333 ext. 1911

PREFACE

This report presents the results of the 1992 Migration Survey. It is the first national migration survey which covered the whole kingdom. The National Statistical Office plans to conduct this type of survey in every two years in order to serve the population policy of the National Economic and Social Development Plan. This survey provides data on the pattern of recent migration, migration streams, demographic and socio-economic characteristics of migrants as well as the reasons of migration at the national level. The finding from this survey will serve as a basis of population plan for economic and social development planning.

The National Statistical Office hopes that this report will be useful for development planners, policy makers and other users in this field as well.

**National Statistical Office
Office of the Prime Minister**

สารบัญ

	หน้า
บทที่ 1 บทนำ	-1-
บทที่ 2 บทนิยาม	-3-
บทที่ 3 แผนการสู่มตัวอย่างและวิธีการประมาณผล	-5-
บทที่ 4 บทสรุป	-9-
4.1 การย้ายถิ่นในช่วง 2 ปี (พ.ศ. 2533-2535)	-9-
4.2 ลักษณะทางประชากร เศรษฐกิจ และสังคมของผู้ย้ายถิ่น	-14-
4.3 เหตุผลการย้ายถิ่น	-21-
4.4 ลักษณะที่สำคัญบางประการของผู้ย้ายถิ่น	-23-

ตารางสถิติ

CONTENTS

	Page
Chapter 1 Introduction	-27-
Chapter 2 Definitions	-29-
Chapter 3 Sample Design and Method of Estimation	-31-
Chapter 4 Summary of Findings	-35-
4.1 Two-Year Migration (1990-1992)	-35-
4.2 Demographic and Socio-Economic Characteristics of Migrants	-41-
4.3 Reasons for Migration	-47-
4.4 Some Characteristics of Migrants	-49-

Statistical Tables

แผนภูมิที่ 1 อัตราร้อยละของประชากร พ.ศ. 2535 และผู้ย้ายถิ่นในระหว่างปี พ.ศ. 2533-2535

CHART 1 AGE-SEX DISTRIBUTION OF POPULATION & POPULATION & MIGRANTS : 1990-1992

ราชอาณาจักรไทย WHOLE KINGDOM

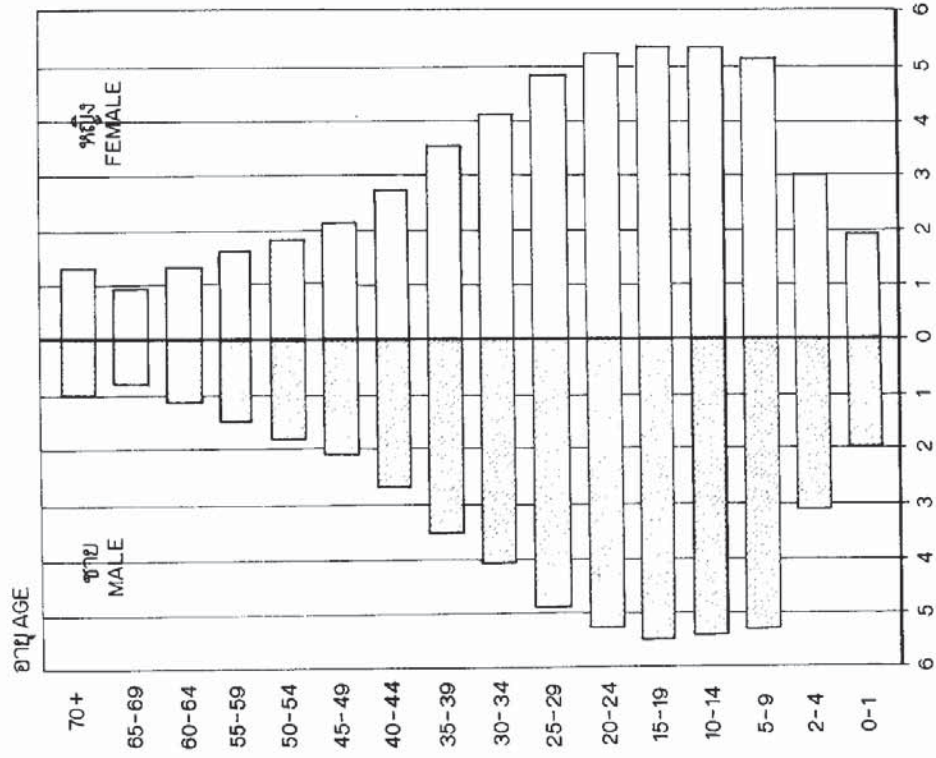

อัตราร้อยละ
PERCENTAGE
ประชากร พ.ศ. 2535
POPULATION & 1992

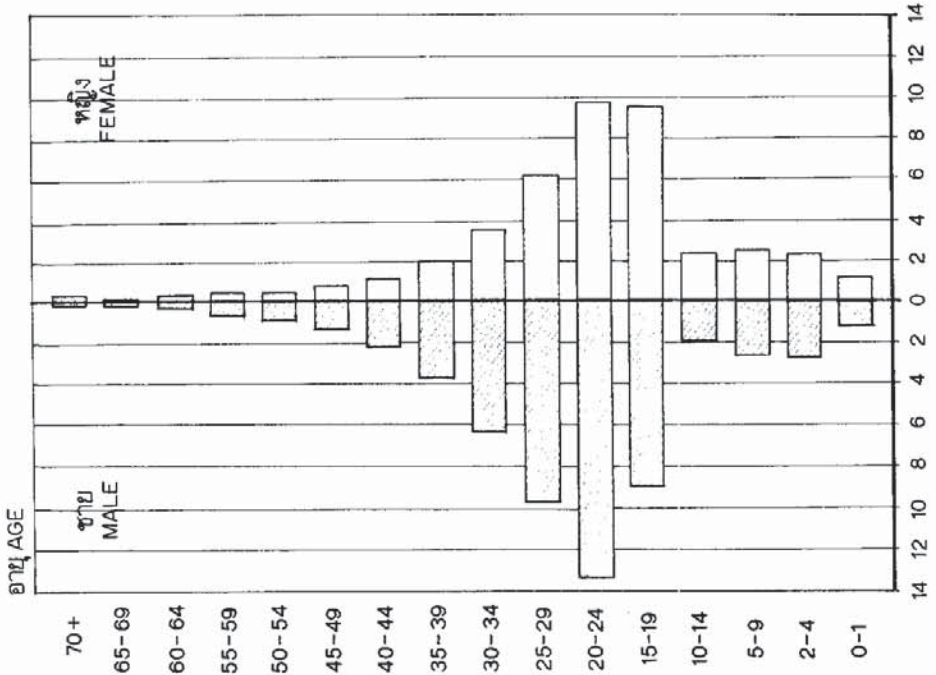

อัตราร้อยละ
PERCENTAGE
ผู้ย้ายถิ่นระหว่าง พ.ศ. 2533-2535
MIGRANTS & 1990-1992

แผนภูมิที่ 2 อัตราการย้ายถิ่น จำแนกตามหมวดอายุ และเพศ พ.ศ. 2533-2535

CHART 2 MIGRATION RATE BY AGE AND SEX : 1990 -1992

อัตราการย้ายถิ่น จำแนกตามหมวดอายุต่อประชากร 100 คน
AGE - SPECIFIC MIGRATION RATES PER 100 PERSONS

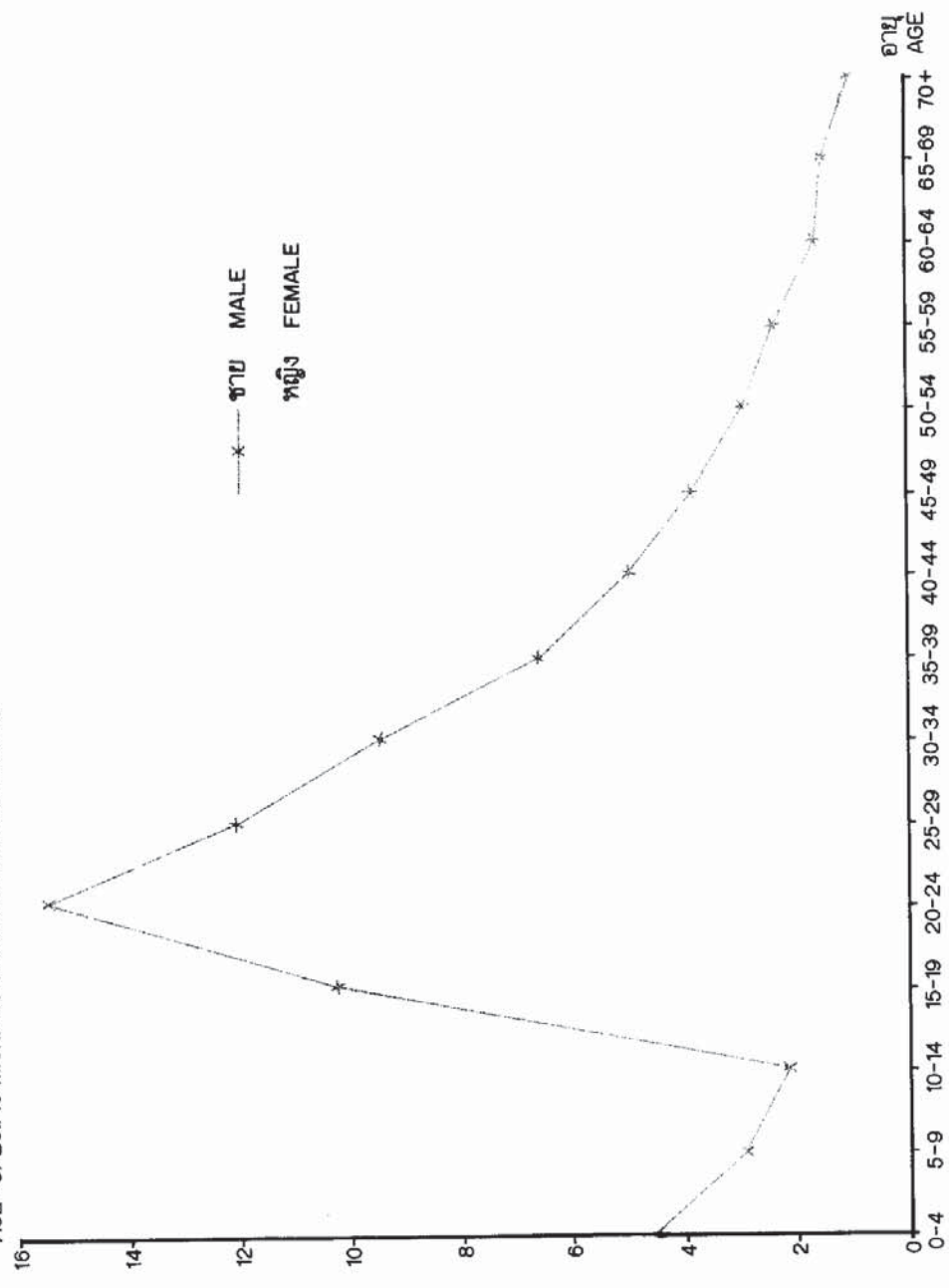

แผนภูมิที่ 3 อัตราร้อยละของประชากร จำแนกตามประเภทการย้ายถิ่น

CHART 3 PERCENTAGE OF POPULATION BY TYPE OF MIGRATION

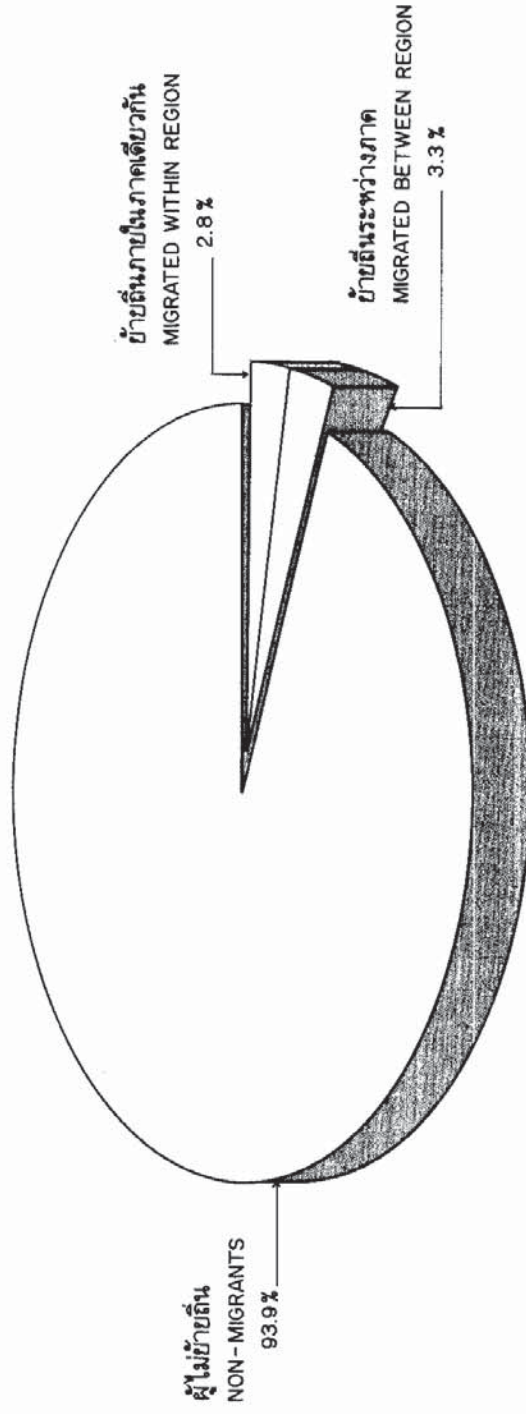

แผนภูมิที่ 4 อัตราร้อยละของผู้ย้ายถิ่นและผู้ไม่ย้ายถิ่นอายุ 5 ปีขึ้นไป จำแนกตามชั้นการศึกษาที่สำเร็จ และเพศ

CHART 4 PERCENTAGE DISTRIBUTION OF MIGRANTS AND NON-MIGRANTS AGED 5 YEARS AND OVER BY EDUCATIONAL ATTAINMENT AND SEX

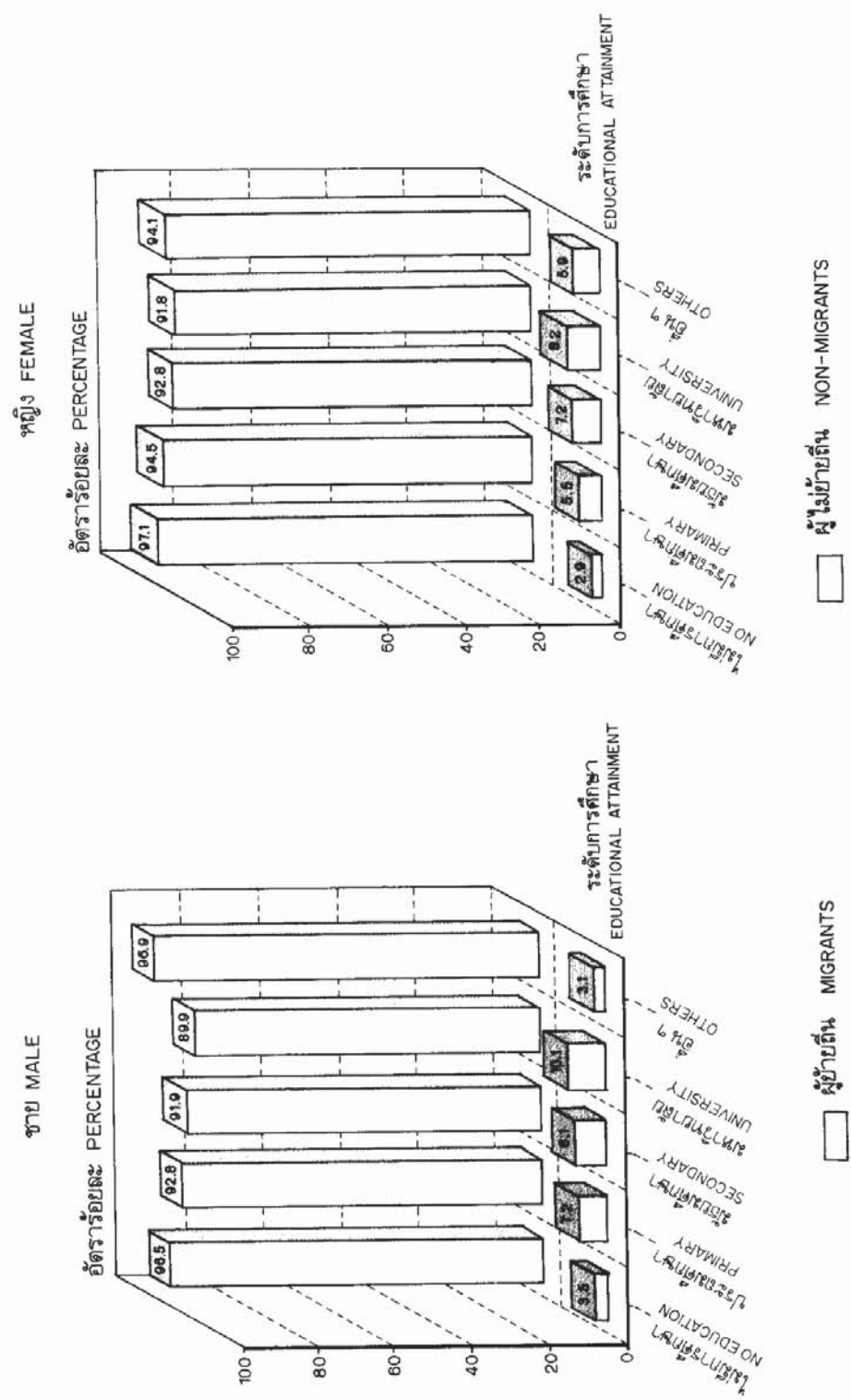

แผนภูมิที่ 5 อัตราร้อยละของผู้ย้ายถิ่น และผู้ไม่ย้ายถิ่นอายุ 13 ปีขึ้นไปที่มีงานทำ จำแนกตามอาชีพในรอบปี และเพศ

CHART 5 PERCENTAGE DISTRIBUTION OF EMPLOYED MIGRANTS AND NON-MIGRANTS AGED 13 YEARS AND OVER BY LAST YEAR OCCUPATION AND SEX

ชาย MALE

อัตราร้อยละ PERCENTAGE

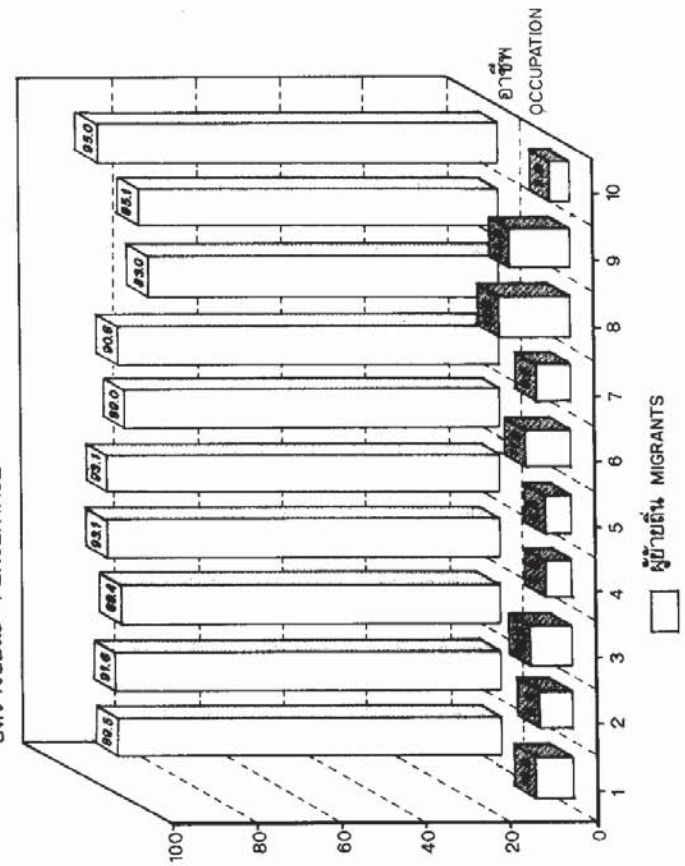

1. ผู้ปฏิบัติงานที่ใช้วิชาชีพวิชาการ และผู้ปฏิบัติงานที่เกี่ยวข้อง
PROFESSIONAL, TECHNICAL AND RELATED WORKERS
2. ผู้ปฏิบัติงานบริหารงานจัดการ และข้าราชการที่มีประจำที่อื่น
ADMINISTRATIVE, EXECUTIVE, MANAGERIAL WORKERS AND GOVERNMENT OFFICIALS, N.E.C.
3. เสมียนพนักงาน และผู้ปฏิบัติงานที่เกี่ยวข้อง
CLERICAL AND RELATED WORKERS
4. ผู้ปฏิบัติงานเกี่ยวกับการค้า
SALES WORKERS
5. ผู้ทำงานเกษตรกรรม, เลี้ยงสัตว์, ทำงานป่าไม้, ชาวประมง, นักล่าสัตว์ และดักจับสัตว์
AGRICULTURAL, ANIMAL HUSBANDRY AND FOREST WORKERS, FISHERMEN AND HUNTERS

หญิง FEMALE

อัตราร้อยละ PERCENTAGE

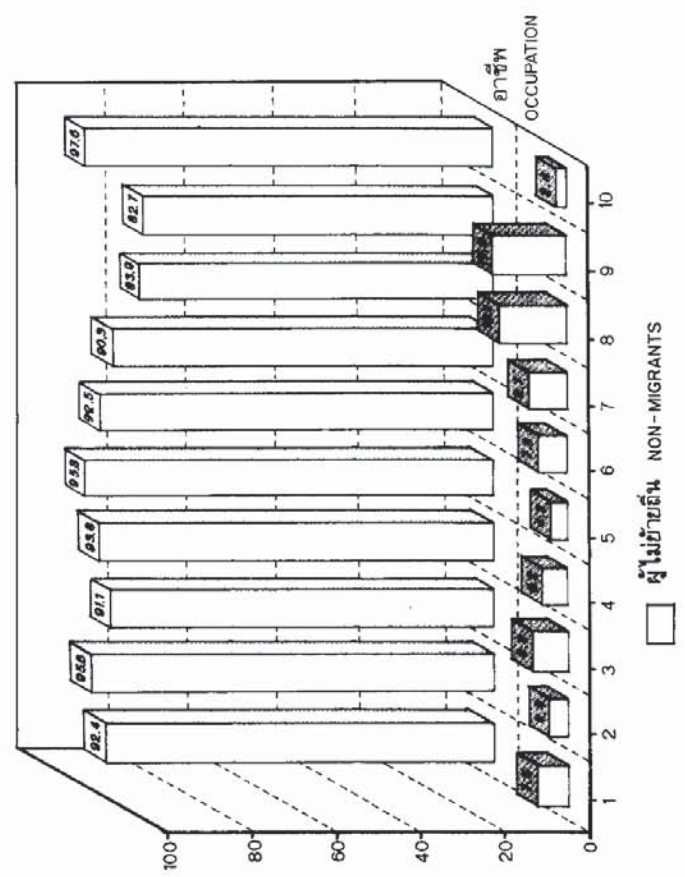

6. ผู้ทำงานเหมืองแร่, ต่อรอยหิน, ผู้ขุดเจาะบ่อ และ ผู้ปฏิบัติงานที่เกี่ยวข้อง
MINERS, QUARRYMEN, WELL DRILLERS AND RELATED WORKERS
7. พนักงานขับยานพาหนะ และผู้ปฏิบัติงานที่เกี่ยวข้อง
TRANSPORT EQUIPMENT OPERATORS AND RELATED WORKERS
8. ชาวหรือผู้ปฏิบัติงานในกระบวนการผลิต และกรรมกร
CRAFTSMEN, PRODUCTION WORKERS AND LABOERS
9. ผู้ปฏิบัติงานด้านบริการต่าง ๆ
SERVICE WORKERS
10. ผู้ปฏิบัติงานที่จัดจำแนกอาชีพประเภทไม่ได้
WORKERS NOT CLASSIFIABLE BY OCCUPATION

แผนภูมิที่ 6 อัตราร้อยละของผู้ย้ายถิ่น จำแนกตามเหตุผลของการย้ายถิ่น และภาคที่อยู่ปัจจุบัน

CHART 6 PERCENTAGE DISTRIBUTION OF MIGRANTS BY REASONS FOR MIGRATION AND REGION OF CURRENT RESIDENCE

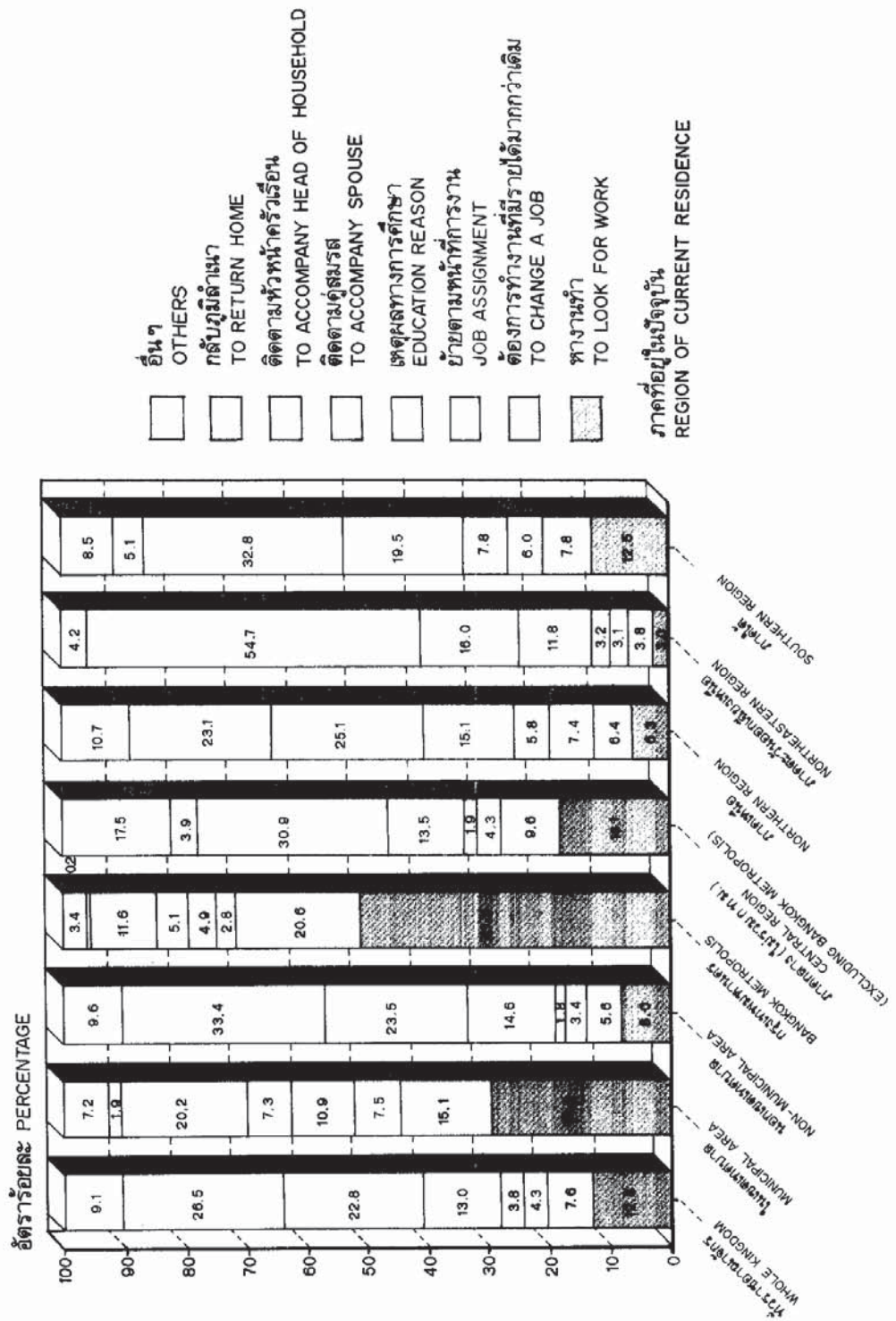

แผนภูมิที่ 7 จำนวนผู้ย้ายถิ่นจากเขตตามเดือนที่ย้าย ในช่วงระหว่างเดือนกันยายน 2533 - กันยายน 2535

CHART 7 NUMBER OF MIGRANTS BY MONTH OF MIGRATION DURING SEPTEMBER 1990 - SEPTEMBER 1992

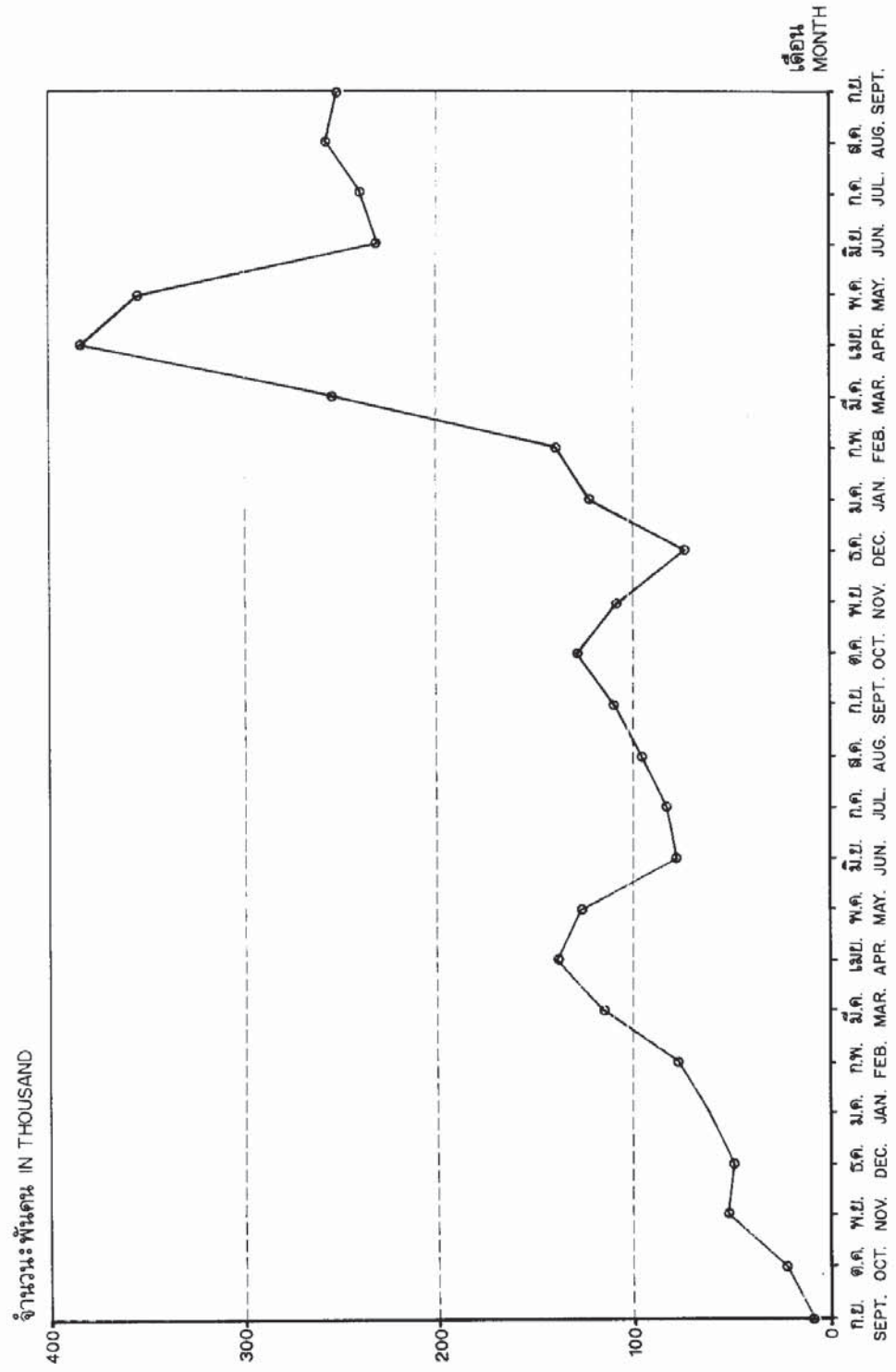

บทที่ 1

บทนำ

1.1 ความเป็นมา

สำนักงานสถิติแห่งชาติ ได้จัดทำการสำรวจการย้ายถิ่นของประชากรเป็นประจำทุกปีมาตั้งแต่ปี พ.ศ. 2517 โดยทำการสำรวจการย้ายถิ่นเข้ามาอยู่ในกรุงเทพมหานคร และระหว่างปี พ.ศ. 2526-2533 โครงการนี้ได้ขยายขอบข่ายการสำรวจออกไปยังจังหวัดต่าง ๆ ที่อยู่รอบ ๆ กรุงเทพมหานคร และจังหวัดที่อยู่ในส่วนภูมิภาค ซึ่งถูกกำหนดให้เป็นเมืองหลักในการพัฒนา แต่เนื่องจากในปัจจุบันประเทศไทยมีการขยายตัวทางภาคอุตสาหกรรม ซึ่งมีผลผลักดันให้ประชากรจากชนบทอพยพย้ายถิ่นเข้ามาทำงานในเขตเมืองเพิ่มมากขึ้น ดังนั้นเพื่อให้สอดคล้องกับการพัฒนาด้านเศรษฐกิจ สังคม และสิ่งแวดล้อมของประเทศ สำนักงานสถิติแห่งชาติจึงได้จัดทำการสำรวจการย้ายถิ่นของประชากรขึ้นทั่วประเทศเป็นครั้งแรกในปี พ.ศ. 2535 และจะจัดทำทุกช่วง 2 ปี เพื่อให้ได้ข้อมูลการย้ายถิ่นที่ครบถ้วนและต่อเนื่อง สามารถนำไปใช้ประกอบการวางแผนการกำหนดนโยบายทางประชากรด้านการกระจายตัว และการตั้งถิ่นฐานของประชากรในแผนพัฒนาเศรษฐกิจและสังคมแห่งชาติ ตลอดจนใช้เป็นแนวทางในการวางแผนพัฒนาโครงการต่าง ๆ และแก้ไขปัญหาที่เกิดจากการย้ายถิ่นของประชากร

1.2 วัตถุประสงค์

วัตถุประสงค์ที่สำคัญในการสำรวจมีดังนี้

1.2.1 เพื่อเก็บรวบรวมข้อมูลที่สำคัญเกี่ยวกับการย้ายถิ่นของประชากรในช่วงระยะเวลา 2 ปีก่อนการสำรวจ ได้แก่ จำนวนผู้ย้ายถิ่น อัตราการย้ายถิ่น ทิศทางและกระแสการย้ายถิ่น เหตุผลของการย้ายถิ่นและข้อมูลอื่น ๆ ที่เกี่ยวกับการย้ายถิ่น เช่น สถานที่เกิด ระยะเวลาที่คาดหมายจะอาศัยอยู่ในที่อยู่ปัจจุบัน การมีชื่อในทะเบียนบ้าน ตลอดทั้งความคิดเห็นของผู้ย้ายถิ่นต่อที่อยู่ปัจจุบัน เป็นต้น

1.2.2 เพื่อให้ทราบถึงข้อมูลพื้นฐานที่สำคัญเกี่ยวกับลักษณะทางประชากร เศรษฐกิจ และสังคมของผู้ย้ายถิ่น เช่น อายุ เพศ สถานภาพสมรส การศึกษา อาชีพ สถานภาพการทำงาน เป็นต้น

1.2.3 เพื่อให้ทราบถึงรูปแบบและระดับของการย้ายถิ่นของประชากรในช่วงระยะเวลา 2 ปีก่อนการสำรวจ

1.3 การดำเนินการสำรวจ

การสำรวจการย้ายถิ่นของประชากร พ.ศ. 2535 ได้ดำเนินการสำรวจพร้อมกันในทุกจังหวัดทั่วประเทศในช่วงเดือนกันยายน-พฤศจิกายน 2535 ครั้วเรือนที่อยู่ในขอบข่ายของการสำรวจ คือ ครั้วเรือนส่วนบุคคลและครั้วเรือนพิเศษ ทั้งในเขตเทศบาลและนอกเขตเทศบาลมีขนาดตัวอย่างทั้งหมด 2,675 ชุมรมอาคาร/หมู่บ้านตัวอย่าง ซึ่งมีจำนวนครั้วเรือนที่อยู่ในข่ายการสำรวจทั้งสิ้นประมาณ 32,100 ครั้วเรือน

บทที่ 2 บทนิยาม

2.1 การย้ายถิ่น

หมายถึง การย้ายสถานที่อยู่อาศัยจากหมู่บ้านหนึ่งหรือเขตเทศบาลหนึ่งจากที่อยู่ครั้งสุดท้ายมายังอีกหมู่บ้านหนึ่งหรือเขตเทศบาลหนึ่งที่อยู่ในปัจจุบัน ภายในระยะเวลา 2 ปีก่อนถึงวันสำรวจ การเปลี่ยนเขตเทศบาลหรือหมู่บ้าน เนื่องจากขยายเขตเทศบาลหรือแยกหมู่บ้านโดยที่บุคคลหรือครัวเรือนนั้นยังอยู่ประจำที่เดิม รวมทั้งผู้ที่ย้ายสถานที่อยู่อาศัยภายในกรุงเทพมหานครและเมืองพัทยาไม่นับว่าเป็นการย้ายถิ่น

ผู้ย้ายถิ่นในช่วง 2 ปี หมายถึง ผู้ที่ย้ายที่อยู่ (หมู่บ้านหรือเขตเทศบาล) ภายใน 2 ปีก่อนถึงวันสำรวจ สำหรับเด็กอายุน้อยกว่า 2 ปี ที่อยู่ในหมู่บ้านหรือเทศบาลนี้มาตั้งแต่เกิดไม่นับว่าเป็นผู้ย้ายถิ่น

ผู้ย้ายถิ่นระหว่างจังหวัด หมายถึง ผู้ซึ่งจังหวัดที่เคยอยู่ครั้งสุดท้ายก่อนย้ายต่างกับจังหวัดที่อยู่เมื่อ พ.ศ. 2535

ผู้ย้ายถิ่นระหว่างภาค หมายถึง ผู้ซึ่งภาคที่เคยอยู่ครั้งสุดท้ายก่อนย้ายต่างกับภาคที่อยู่เมื่อ พ.ศ. 2535

ผู้ย้ายถิ่นในช่วงชีวิต หมายถึง บุคคลรวมทุกอายุที่มีสถานที่เกิดคนละจังหวัดกับจังหวัดที่อยู่ปัจจุบันขณะสำรวจ

2.2 เขตเทศบาล

หมายถึง ท้องถิ่นซึ่งได้มีพระราชกฤษฎีกาออกตามความในพระราชบัญญัติเทศบาล พ.ศ. 2496 จัดตั้งขึ้นเป็นเทศบาล โดยกำหนดเขตพื้นที่ของเทศบาลนั้นไว้ด้วย

ในการกล่าวถึงการย้ายถิ่นในบทต่อไป เขตเทศบาล หมายถึง เขตเมือง และนอกเขตเทศบาล หมายถึง เขตชนบท เนื่องจากยังไม่มีคำจำกัดความที่แน่นอนเกี่ยวกับเขตเมือง และเขตชนบท

2.3 สถานภาพสมรส

หมายถึง ความผูกพันระหว่างชายกับหญิงในการเป็นสามีภรรยา ซึ่งจำแนกเป็นโสดหรือผู้ที่ยังไม่เคยสมรส และเคยสมรส ได้แก่ สมรส หม้าย หย่า แยกกันอยู่ และไม่ทราบสถานภาพสมรส

สมรส ได้แก่ ผู้ที่อยู่ร่วมกันฉันท์สามีภรรยา ไม่ว่าจะได้ทำการสมรสกันถูกต้องตามกฎหมายหรือไม่ก็ตาม

2.4 ชั้นการศึกษาที่สำเร็จ

หมายถึง ชั้นสูงสุดที่สอบไล่ได้เป็นครั้งสุดท้ายนับถึงวันแรกของการสำรวจ และหมายถึงประกาศนียบัตรหรือปริญญาบัตรชั้นสูงสุดที่ได้รับ ถ้ามองเฉพาะผู้ที่มีอายุตั้งแต่ 5 ปีขึ้นไป

2.5 ประชากรที่ทำงานในเชิงเศรษฐกิจ

หมายถึง บุคคลที่มีอายุตั้งแต่ 13 ปีขึ้นไปที่มีงานทำในรอบ 7 วัน (ระหว่างวันที่ 19-25 กันยายน 2535) ซึ่งรวมทั้งผู้ที่กำลังหางานทำ ทั้งที่เคยทำงานมาก่อนหรือไม่เคยทำงานมาก่อน และผู้ที่กำลังรอฤดูกาลเกษตร

2.6 อาชีพหลัก

หมายถึง ประเภทหรือชนิดของงานซึ่งบุคคลนั้นใช้เวลาทำเป็นส่วนมากในระยะเวลาที่กำหนดหรือที่อ้างอิงไว้ สำหรับผู้ที่ทำงานมากกว่า 1 อย่าง อาชีพหลัก หมายถึง อาชีพที่มีชั่วโมงทำงานมากกว่าหรืออาชีพที่ได้รายได้มากที่สุด (ในกรณีที่ชั่วโมงทำงานเท่ากัน)

2.6.1 อาชีพหลักในรอบ 7 วัน หมายถึง ประเภทหรือชนิดของงานซึ่งบุคคลนั้นใช้เวลาทำเป็นส่วนมากระหว่างวันที่ 19-25 กันยายน 2535

2.6.2 อาชีพหลักในรอบปีที่แล้ว หมายถึง ประเภทหรือชนิดของงานซึ่งบุคคลนั้นใช้เวลาทำเป็นส่วนมากระหว่างวันที่ 26 กันยายน 2534-25 กันยายน 2535

2.7 สถานภาพการทำงาน

หมายถึง สถานะของบุคคลที่ทำงานในสถานที่ที่ทำงานหรือในธุรกิจของงานที่ทำในรอบ 7 วัน แบ่งออกเป็น 4 ประเภท คือ

2.7.1 นายจ้าง หมายถึง ผู้ประกอบธุรกิจของตนเองเพื่อหวังผลกำไรหรือส่วนแบ่ง และได้จ้างบุคคลอื่นมาทำงานในธุรกิจในฐานะลูกจ้าง

นายจ้างในที่นี้ไม่ได้หมายถึงผู้ที่จ้างคนมาทำงานประเภทงานในบ้านเรือน ซึ่งไม่เกี่ยวกับธุรกิจ เช่น ผู้ที่จ้างคนมาทำอาหารในบ้าน ทำความสะอาดบ้าน ซักผ้า ขับรถในบ้าน เป็นต้น

2.7.2 ผู้ประกอบธุรกิจส่วนตัวโดยไม่มีลูกจ้าง หมายถึง ผู้ประกอบธุรกิจของตนเองโดยลำพังผู้เดียวหรืออาจมีบุคคลอื่นมาร่วมกิจการด้วย เพื่อหวังผลกำไรหรือส่วนแบ่ง และไม่ได้จ้างลูกจ้าง แต่อาจมีสมาชิกในครัวเรือนหรือผู้ฝึกงานมาช่วยทำงาน โดยไม่ได้รับค่าจ้างหรือค่าตอบแทนอย่างอื่นสำหรับงานที่ทำ

2.7.3 ลูกจ้าง หมายถึง ผู้ที่ทำงานโดยได้รับค่าจ้างตอบแทนเป็นรายเดือน รายวัน หรือรายชิ้น หรือเป็นค่าบริการ ซึ่งเป็นค่าตอบแทนงานที่ทำ ค่าจ้างอาจเป็นตัวเงินหรือเป็นสิ่งของก็ได้ ลูกจ้างแยกออกเป็น 3 ประเภท คือ ลูกจ้างรัฐบาล ลูกจ้างรัฐวิสาหกิจ และลูกจ้างเอกชน

2.7.4 ผู้ช่วยธุรกิจของครัวเรือนโดยไม่ได้รับค่าจ้าง หมายถึง ผู้ที่ช่วยทำงานโดยไม่ได้รับค่าจ้างในไร่นาเกษตรหรือในธุรกิจของสมาชิกในครัวเรือน

2.8 ระยะเวลาที่คาดว่าจะอาศัยอยู่

หมายถึง ระยะเวลาที่ผู้ย้ายถิ่นได้อาศัยอยู่และมีแผนการที่จะอาศัยอยู่ต่อไปในอนาคตในหมู่บ้านหรือเขตเทศบาลที่อยู่ในปัจจุบัน (นับระยะเวลาตั้งแต่ได้ย้ายเข้ามาอยู่ และระยะเวลาที่คาดว่าจะอยู่ต่อไปจนถึงเวลาที่ย้ายออก)

2.9 การปิดเป็นเลขจำนวนเต็ม

ตัวเลขในตารางสถิติ ได้ปิดเศษเป็นหลักร้อย และปรับให้เท่ายอดรวม สำหรับส่วนร้อยนั้นคำนวณหลังปิดเศษ

บทที่ 3

แผนการสุ่มตัวอย่างและวิธีการประมาณผล

แผนการสุ่มตัวอย่าง

แผนการสุ่มตัวอย่างที่ใช้เป็นแบบ Stratified Two-Stage Sampling โดยมีกรุงเทพมหานครและภาคเป็นสตราตัม ชุมชมอาคาร (ในเขตเทศบาล) และหมู่บ้าน (ในเขตสุขาภิบาลหรือนอกเขตเทศบาล-สุขาภิบาล) เป็นหน่วยตัวอย่างขั้นที่หนึ่ง และครัวเรือนส่วนบุคคลและสมาชิกในครัวเรือนพิเศษเป็นหน่วยตัวอย่างขั้นที่สอง

การจัดสตราตัม

กลุ่มของจังหวัดในแต่ละภาคเป็นสตราตัม ยกเว้นภาคกลางได้มีการแยกกรุงเทพมหานครออกมาเป็นอีก 1 สตราตัม รวมมีจำนวนสตราตัมทั้งสิ้น 5 สตราตัม คือ กรุงเทพมหานคร ภาคกลาง (ไม่รวมกรุงเทพมหานคร) ภาคเหนือ ภาคตะวันออกเฉียงเหนือ และภาคใต้

การเลือกตัวอย่างขั้นที่หนึ่ง

ก่อนที่จะทำการเลือกชมรมอาคาร/หมู่บ้านตัวอย่าง ได้ทำการแบ่งท้องที่ในแต่ละสตราตัมออกเป็น 3 เขต ตามลักษณะการปกครอง คือ ในเขตเทศบาล ในเขตสุขาภิบาล และนอกเขตเทศบาล-สุขาภิบาลแล้ว จึงทำการเลือกชมรมอาคาร/หมู่บ้านตัวอย่าง จากแต่ละเขตการปกครองอย่างอิสระต่อกัน โดยให้ความน่าจะเป็นในการเลือกเป็นปฏิภาคกับจำนวนครัวเรือนของชมรมอาคาร/หมู่บ้านนั้น ๆ ได้จำนวนตัวอย่างทั้งสิ้น 2,675 ชมรมอาคาร/หมู่บ้าน จากทั้งสิ้น 79,129 ชมรมอาคาร/หมู่บ้าน ซึ่งกระจายไปตามภาคและเขตการปกครองเป็นดังนี้ คือ

ภาค/สตราตัม	รวม	ในเขตเทศบาล	ในเขตสุขาภิบาล	นอกเขตเทศบาล-สุขาภิบาล
กรุงเทพมหานคร	430	430	-	-
กลาง (ไม่รวมกรุงเทพมหานคร)	670	145	220	305
เหนือ	495	120	125	250
ตะวันออกเฉียงเหนือ	715	115	130	470
ใต้	365	110	85	170
รวม	2,675	920	560	1,195

การเลือกตัวอย่างขั้นที่สอง

ในขั้นนี้เป็นการเลือกครัวเรือนส่วนบุคคลตัวอย่างจากบัญชีรายชื่อครัวเรือน ซึ่งได้จากการนับจดในแต่ละชมรมอาคาร/หมู่บ้านตัวอย่าง จำนวน 12 ครัวเรือน ต่อชมรมอาคาร/หมู่บ้าน ด้วยวิธีการสุ่มแบบมีระบบ

ก่อนที่จะทำการเลือกครัวเรือนส่วนบุคคลตัวอย่าง ได้มีการจัดครัวเรือนส่วนบุคคลออกเป็น 2 กลุ่ม คือ กลุ่มครัวเรือนที่มีการย้ายถิ่น และกลุ่มครัวเรือนที่ไม่มีการย้ายถิ่น โดยกำหนดขนาดตัวอย่างในแต่ละกลุ่มเป็นดังนี้ คือ

1. กลุ่มครัวเรือนที่มีการย้ายถิ่น

- 1.1 ให้ทุกครัวเรือนเป็นตัวอย่าง ถ้าในกลุ่มนี้มีจำนวนครัวเรือนทั้งสิ้นไม่เกิน 10 ครัวเรือน
- 1.2 ให้เลือกครัวเรือนตัวอย่างจำนวน 10 ครัวเรือน ถ้าในกลุ่มนี้มีจำนวนครัวเรือนทั้งสิ้นมากกว่า 10 ครัวเรือน

2. กลุ่มครัวเรือนที่ไม่มีการย้ายถิ่น ให้ทำการเลือกครัวเรือนตัวอย่างจำนวนหนึ่ง โดยให้จำนวนครัวเรือนตัวอย่างทั้งสองกลุ่มรวมกันเท่ากับ 12 ครัวเรือน

สำหรับครัวเรือนพิเศษ ในขั้นนี้เป็นการเลือกสมาชิกตัวอย่างจากครัวเรือนพิเศษทุกครัวเรือนในแต่ละชุมชนอาคาร/หมู่บ้านตัวอย่าง ด้วยวิธีการสุ่มแบบมีระบบ

จำนวนครัวเรือนส่วนบุคคลตัวอย่างทั้งสิ้นโดยประมาณที่ทำการเจนนับ จำแนกตามภาค และเขตการปกครองเป็นดังนี้ คือ

ภาค/สตราตัม	รวม	ในเขตเทศบาล	ในเขตสุขาภิบาล	นอกเขตเทศบาล-สุขาภิบาล
กรุงเทพมหานคร	5,160	5,160	-	-
กลาง (ไม่รวมกรุงเทพมหานคร)	8,040	1,740	2,640	3,660
เหนือ	5,940	1,440	1,500	3,000
ตะวันออกเฉียงเหนือ	8,580	1,380	1,560	5,640
ใต้	4,380	1,320	1,020	2,040
รวม	32,100	11,040	6,720	14,340

วิธีการประมาณผล

วิธีการประมาณใช้แบบอัตราส่วนโดยปรับค่าประมาณยอดรวมจากตัวอย่างให้แนบกับยอดรวมของประชากรจากการคาดประมาณ สำหรับการสำรวจโครงการนี้ ฐานของการปรับได้ใช้ยอดรวมของประชากรจากผลการคาดประมาณประชากรของประเทศไทย^{1/}

ในการประมาณค่า กำหนดให้

$$I = \begin{cases} 1 & \text{สำหรับกลุ่มครัวเรือนที่ย้ายถิ่น} \\ 2 & \text{สำหรับกลุ่มครัวเรือนที่ไม่ย้ายถิ่น} \end{cases}$$

$$i = 1, 2, 3, \dots, 34 \text{ (หมวดอายุ-เพศ)}$$

^{1/} รายงานการคาดประมาณประชากรของประเทศไทย พ.ศ. 2523-2558 สำนักงานคณะกรรมการพัฒนาการเศรษฐกิจและสังคมแห่งชาติ, มิถุนายน 2534

$$j = \begin{cases} 1 & \text{สำหรับในเขตเทศบาล} \\ 2 & \text{สำหรับในเขตสุขาภิบาล} \\ 3 & \text{สำหรับนอกเขตเทศบาล-สุขาภิบาล} \end{cases}$$

$$h = \begin{cases} 1 & \text{สำหรับภาคเหนือ} \\ 2 & \text{สำหรับภาคตะวันออกเฉียงเหนือ} \\ 3 & \text{สำหรับภาคใต้} \\ 4 & \text{สำหรับภาคกลาง (ไม่รวมกรุงเทพมหานคร)} \\ 5 & \text{สำหรับกรุงเทพมหานคร} \end{cases}$$

1. การประมาณค่ายอดรวม

1.1 สูตรการประมาณค่ายอดรวมที่ปรับแล้วของจำนวนประชากรที่มีลักษณะที่ต้องการศึกษา x สำหรับกลุ่มครัวเรือนที่ l หมวดอายุ-เพศที่ i เขตการปกครอง j ภาค h คือ

$$x''_{hji} = \frac{x'_{hji}}{y'_{hji}} \cdot Y_{hji} = r_{hji} \cdot Y_{hji} \dots\dots\dots(1)$$

- โดยที่
- x'_{hji} คือ ค่าประมาณยอดรวมโดยปกติจากการเลือกตัวอย่าง 2 ชั้น ของจำนวนประชากรทั้งสิ้นที่มีลักษณะที่ต้องการศึกษา x สำหรับกลุ่มครัวเรือน l หมวดอายุ-เพศที่ i เขตการปกครอง j ภาค h
 - y'_{hji} คือ ค่าประมาณยอดรวมโดยปกติจากการเลือกตัวอย่าง 2 ชั้น ของจำนวนประชากรทั้งสิ้น สำหรับหมวดอายุ-เพศที่ i เขตการปกครอง j ภาค h
 - Y_{hji} คือ ค่าประมาณจำนวนประชากรทั้งสิ้นที่ได้จากการคาดประมาณประชากรของประเทศไทย สำหรับหมวดอายุ-เพศที่ i เขตการปกครอง j ภาค h
 - r_{hji} คือ อัตราส่วนของค่าประมาณจำนวนประชากรทั้งสิ้นที่มีลักษณะที่ต้องการศึกษา x ในกลุ่มครัวเรือน l หมวดอายุ-เพศที่ i เขตการปกครอง j ภาค h กับค่าประมาณจำนวนประชากรทั้งสิ้นในหมวดอายุ-เพศที่ i เขตการปกครอง j ภาค h

สูตรการประมาณค่ายอดรวมโดยปกติจากการเลือกตัวอย่าง 2 ชั้น คือ

$$i) x'_{hji} = \frac{1}{m_{hj}} \sum_{k=1}^{m_{hj}} \frac{1}{P_{hjk}} \cdot \frac{N_{hijkl}}{n_{hijkl}} \cdot x_{hijkl} \dots\dots\dots(2)$$

- โดยที่
- x_{hijkl} คือ จำนวนประชากรที่แจงนับได้ทั้งสิ้นที่มีลักษณะที่ต้องการศึกษา x ในกลุ่มครัวเรือน l หมวดอายุ-เพศที่ i ชุมรมอาคาร/หมู่บ้านตัวอย่าง k เขตการปกครอง j ภาค h
 - N_{hijkl} คือ จำนวนครัวเรือนที่นับจดได้ทั้งสิ้นในกลุ่มครัวเรือนที่ l ชุมรมอาคาร/หมู่บ้านตัวอย่าง k เขตการปกครอง j ภาค h
 - n_{hijkl} คือ จำนวนครัวเรือนตัวอย่างทั้งสิ้นในกลุ่มครัวเรือนที่ l ชุมรมอาคาร/หมู่บ้านตัวอย่าง k เขตการปกครอง j ภาค h
 - P_{hjk} คือ โอกาสในการเลือกชุมรมอาคาร/หมู่บ้านตัวอย่าง k เขตการปกครอง j ภาค h
 - m_{hj} คือ จำนวนชุมรมอาคาร/หมู่บ้านตัวอย่างทั้งสิ้นในเขตการปกครอง j ภาค h

$$\text{ii) } y'_{hji} = \frac{1}{m_{hj}} \sum_{k=1}^{m_{hj}} \frac{1}{P_{hjk}} \sum_{l=1}^2 \frac{N_{hijkl}}{n_{hijkl}} \cdot y_{hijkl} \dots\dots\dots(3)$$

โดยที่ y_{hijkl} คือ จำนวนประชากรที่แจกนับได้ทั้งสิ้นในกลุ่มครัวเรือนที่ l หมวดอายุ-เพศที่ i ชุมรวมอาคาร/หมู่บ้าน ตัวอย่าง k เขตการปกครอง j ภาค h

1.2 สูตรการประมาณค่ายอดรวมที่ปรับแล้วของจำนวนประชากรที่มีลักษณะที่ต้องการศึกษา x สำหรับกลุ่มครัวเรือน l เขตการปกครอง j ภาค h คือ

$$x''_{hjl} = \sum_{i=1}^{34} x''_{hji} \dots\dots\dots(4)$$

1.3 สูตรการประมาณค่ายอดรวมที่ปรับแล้วของจำนวนประชากรที่มีลักษณะที่ต้องการศึกษา x สำหรับกลุ่มครัวเรือน l ภาค h คือ

$$x''_{hl} = \sum_{j=1}^3 x''_{hjl} \dots\dots\dots(5)$$

1.4 สูตรการประมาณค่ายอดรวมที่ปรับแล้วของจำนวนประชากรที่มีลักษณะที่ต้องการศึกษา x สำหรับกลุ่มครัวเรือน l ทั่วประเทศ จักร คือ

$$x''_l = \sum_{h=1}^5 x''_{hl} \dots\dots\dots(6)$$

บทที่ 4

บทสรุป

การสำรวจการย้ายถิ่นของประเทศไทย พ.ศ. 2535 เป็นการศึกษาการย้ายถิ่นของประชากรในช่วง 2 ปีก่อนการสำรวจ คือระหว่างเดือนกันยายน 2533 ถึงเดือนกันยายน 2535 โดยทำการศึกษาถึงขนาดและทิศทางของการย้ายถิ่นในช่วง 2 ปี ลักษณะทางประชากร เศรษฐกิจ และสังคมที่สำคัญของผู้ย้ายถิ่น ตลอดจนเหตุผลของการย้ายถิ่น การมีชื่อในทะเบียนบ้าน ความคิดเห็นของผู้ย้ายถิ่นต่อที่อยู่ปัจจุบัน และระยะเวลาที่คาดว่าจะอยู่ในที่อยู่ปัจจุบัน โดยศึกษาเปรียบเทียบการย้ายถิ่นตามถิ่นที่อยู่ต้นทางและถิ่นปลายทาง เนื่องจากการสำรวจครั้งนี้ได้ดำเนินการสำรวจในช่วงฤดูการเกษตร คือช่วงเดือนกันยายนถึงเดือนพฤศจิกายน ผลการสำรวจอาจจะแตกต่างจากผลการสำรวจการย้ายถิ่นอื่น ๆ ที่ดำเนินการสำรวจในช่วงเวลาที่ต่างกัน เช่น ในช่วงนอกฤดูการเกษตร เพราะในช่วงฤดูการเกษตรอาจมีผู้ย้ายถิ่นย้ายกลับถิ่นฐานเดิมหรือถิ่นที่เคยอยู่ปกติเพื่อทำการเกษตร เนื่องจากอาชีพดังกล่าวนี้ยังคงเป็นอาชีพหลักของประชากรในแต่ละภาคของประเทศ

4.1 การย้ายถิ่นในช่วง 2 ปี (พ.ศ. 2533-2535)

ในช่วงเวลา 2 ปี คือช่วงระหว่างปี พ.ศ. 2533-2535 ประชากรประมาณร้อยละ 6.2 หรือจำนวน 3,570,700 คน ได้ย้ายถิ่นอย่างน้อยหนึ่งครั้ง (ตาราง ก.) ผู้ย้ายถิ่นในเขตเมืองจะสูงกว่าในเขตชนบท คือ ร้อยละ 7.1 และ 5.9 ตามลำดับ ภาคกลางเป็นภาคที่มีอัตราการย้ายถิ่นสูงสุดคือ ร้อยละ 7.7 รองลงมาได้แก่ ภาคตะวันออกเฉียงเหนือ ร้อยละ 7.2 ภาคใต้ ร้อยละ 5.0 และกรุงเทพมหานคร ร้อยละ 4.8 ตามลำดับ ภาคเหนือมีอัตราการย้ายถิ่นน้อยที่สุดคือ ร้อยละ 4.1

การที่ผู้ย้ายถิ่นในภาคกลางมีอัตราการย้ายถิ่นสูงกว่าภาคอื่น ๆ อาจเนื่องจากภาคกลางอยู่ใกล้กรุงเทพมหานคร และการขยายตัวทางด้านอุตสาหกรรมต่าง ๆ มักจะอยู่ในจังหวัดรอบ ๆ กรุงเทพมหานคร ซึ่งเป็นปัจจัยดึงดูดให้ผู้ย้ายถิ่นย้ายเข้าภาคกลางค่อนข้างสูง สำหรับผู้ย้ายถิ่นที่ย้ายเข้าภาคตะวันออกเฉียงเหนือค่อนข้างสูง อาจเนื่องมาจากการย้ายกลับภูมิลำเนาเดิมเพื่อทำการเกษตรในฤดูการเกษตรดังที่กล่าวมาแล้วข้างต้น

เมื่อพิจารณาผู้ย้ายถิ่นทั้งหมด พบว่า ประมาณร้อยละ 29.7 เป็นผู้ย้ายภายในจังหวัดที่อยู่เมื่อ พ.ศ. 2535 (ตาราง ข.) อีกร้อยละ 69.4 ย้ายมาจากจังหวัดอื่น ซึ่งส่วนใหญ่เป็นการย้ายระหว่างภาค คือ ร้อยละ 52.8 และมีเพียงร้อยละ 0.8 ที่ย้ายมาจากต่างประเทศ

เมื่อพิจารณาการเคลื่อนย้ายระหว่างจังหวัด (ตาราง ค.) จะเห็นว่าประชากรในภาคตะวันออกเฉียงเหนือมีการเคลื่อนย้ายระหว่างจังหวัดสูงที่สุดคือ ร้อยละ 5.5 ในขณะที่ภาคเหนือมีสัดส่วนต่ำสุดคือ ร้อยละ 2.3 ถ้าเปรียบเทียบสัดส่วนของผู้ย้ายถิ่นระหว่างภาคต่อผู้ย้ายถิ่นระหว่างจังหวัดทั้งหมด กรุงเทพมหานครจะถือว่าเป็นผู้ย้ายระหว่างภาคทั้งหมด และมากกว่าร้อยละ 80 ของผู้ย้ายถิ่นในภาคตะวันออกเฉียงเหนือเป็นผู้ย้ายถิ่นระหว่างภาค แต่สำหรับภาคอื่น ๆ จะมีสัดส่วนประมาณร้อยละ 60 ขึ้นไป สำหรับภาคใต้จะมีสัดส่วนค่อนข้างต่ำ คือ ประมาณร้อยละ 29.1

4.1.1 การย้ายถิ่นระหว่างเขตเมืองและเขตชนบท

การสำรวจการย้ายถิ่น พ.ศ. 2535 ได้ถามถึงสถานที่อยู่ก่อนย้าย และสถานที่อยู่ใหม่ของผู้ย้ายถิ่น โดยแยกเป็นเขตเมืองและเขตชนบท ซึ่งเป็นการย้ายถิ่นระหว่างเขตเมืองและเขตชนบทในช่วงเวลา 2 ปีก่อนการสำรวจ (ตาราง ง.) ในรายงานฉบับนี้ เขตเมืองและเขตชนบทหมายถึง ในเขตเทศบาลและนอกเขตเทศบาลตามลำดับ ในที่นี้ได้แบ่งกระแสการย้ายถิ่นเป็น 4 ประเภท คือ การย้ายจากเขตเมือง-เขตเมือง, เขตชนบท-เขตเมือง, เขตชนบท-เขตชนบท และเขตเมือง-เขตชนบท ในระยะเวลา 2 ปีก่อนการสำรวจ พ.ศ. 2535 ผู้ย้ายถิ่นทั้งหมดจำนวน 3,570,700 คน เป็นผู้ย้ายถิ่นที่อยู่ในเขตเมืองร้อยละ 21.8 และอยู่ในเขตชนบทถึงร้อยละ 78.2 ของผู้ย้ายถิ่นทั้งหมด (ตาราง ก.)

ตาราง ก. จำนวนและอัตราร้อยละของประชากร จำแนกตามสถานภาพการย้ายถิ่น เขตการปกครอง
ภาคที่อยู่ในปัจจุบัน และเพศ

เขตการปกครอง ภาคที่อยู่ในปัจจุบันและเพศ	จำนวน			อัตราร้อยละ		
	รวม ^{1/}	ผู้ย้ายถิ่น	ผู้ไม่ย้ายถิ่น	รวม ^{1/}	ผู้ย้ายถิ่น	ผู้ไม่ย้ายถิ่น
(1)	(2)	(3)	(4)	(5)	(6)	(7)
ทั่วราชอาณาจักร	58,012,400	3,570,700	54,441,700	100.0	6.2	93.8
ในเขตเทศบาล	11,028,100	779,300	10,248,800	100.0	7.1	92.9
นอกเขตเทศบาล	46,984,300	2,791,400	44,192,900	100.0	5.9	94.1
กรุงเทพมหานคร	6,402,800	307,700	6,095,100	100.0	4.8	95.2
ภาคกลาง (ไม่รวมกรุงเทพมหานคร)	12,798,800	983,600	11,815,200	100.0	7.7	92.3
ภาคเหนือ	11,061,400	456,200	10,605,200	100.0	4.1	95.9
ภาคตะวันออกเฉียงเหนือ	19,883,300	1,428,400	18,454,900	100.0	7.2	92.8
ภาคใต้	7,866,100	394,800	7,471,300	100.0	5.0	95.0
ชาย	29,074,200	2,007,400	27,066,800	100.0	6.9	93.1
ในเขตเทศบาล	5,461,600	394,000	5,067,600	100.0	7.2	92.8
นอกเขตเทศบาล	23,612,600	1,613,400	21,999,200	100.0	6.8	93.2
กรุงเทพมหานคร	3,140,100	154,600	2,985,500	100.0	4.9	95.1
ภาคกลาง (ไม่รวมกรุงเทพมหานคร)	6,387,100	504,000	5,883,100	100.0	7.9	92.1
ภาคเหนือ	5,593,300	257,000	5,336,300	100.0	4.6	95.4
ภาคตะวันออกเฉียงเหนือ	10,011,100	889,600	9,121,500	100.0	8.9	91.1
ภาคใต้	3,942,600	202,200	3,740,400	100.0	5.1	94.9
หญิง	28,938,200	1,563,300	27,374,900	100.0	5.4	94.6
ในเขตเทศบาล	5,566,500	385,300	5,181,200	100.0	6.9	93.1
นอกเขตเทศบาล	23,371,700	1,178,000	22,193,700	100.0	5.0	95.0
กรุงเทพมหานคร	3,262,700	153,100	3,109,600	100.0	4.7	95.3
ภาคกลาง (ไม่รวมกรุงเทพมหานคร)	6,411,700	479,600	5,932,100	100.0	7.5	92.5
ภาคเหนือ	5,468,100	199,200	5,268,900	100.0	3.6	96.4
ภาคตะวันออกเฉียงเหนือ	9,872,200	538,800	9,333,400	100.0	5.5	94.5
ภาคใต้	3,923,500	192,600	3,730,900	100.0	4.9	95.1

1/ ไม่รวมผู้ไม่ทราบสถานภาพการย้ายถิ่น

ตาราง ข. จำนวนและอัตราร้อยละของผู้ย้ายถิ่นทั้งหมด จำแนกตามสถานที่อยู่ก่อนย้าย และเพศ

สถานที่อยู่ก่อนย้าย	รวม		ชาย		หญิง	
	จำนวน	อัตราร้อยละ	จำนวน	อัตราร้อยละ	จำนวน	อัตราร้อยละ
(1)	(2)	(3)	(4)	(5)	(6)	(7)
รวม	3,570,700	100.0	2,007,400	100.0	1,563,300	100.0
จังหวัดเดียวกับที่อยู่เมื่อ พ.ศ. 2535	1,061,500	29.7	569,400	28.4	492,100	31.5
จังหวัดอื่น	2,479,400	69.4	1,413,800	70.4	1,065,600	68.1
ในภาคเดียวกัน	588,200	16.5	318,200	15.9	270,000	17.3
คนละภาค	1,886,500	52.8	1,094,300	54.4	792,200	50.6
กรุงเทพมหานคร	837,000	23.4	500,800	24.9	336,200	21.5
ภาคกลาง (ไม่รวมกรุงเทพมหานคร)	414,700	11.6	259,600	12.9	155,100	9.9
ภาคเหนือ	202,500	5.7	106,100	5.3	96,400	6.2
ภาคตะวันออกเฉียงเหนือ	355,800	10.0	182,900	9.1	172,900	11.0
ภาคใต้	76,500	2.1	44,900	2.2	31,600	2.0
ไม่ทราบจังหวัดที่ย้ายมา	4,700	0.1	1,300	0.1	3,400	0.2
ต่างประเทศ	26,500	0.8	21,800	1.1	4,700	0.3
ไม่ทราบสถานที่ที่ย้ายมา	3,300	0.1	2,400	0.1	900	0.1

ตาราง ค. จำนวนและอัตราร้อยละของประชากร จำแนกตามสถานภาพการย้ายถิ่น และภาคที่อยู่ในปัจจุบัน

ภาคที่อยู่ในปัจจุบัน	ประชากร ^{1/} ทั้งหมด	ผู้ไม่ย้ายถิ่น	ผู้ย้ายถิ่น						ร้อยละของ ผู้ย้ายถิ่น ระหว่างภาค ต่อผู้ย้ายถิ่น ระหว่างจังหวัด
			รวม	ย้ายภายใน จังหวัดเดียวกับ ที่อยู่เมื่อ พ.ศ. 2535	ย้ายระหว่างจังหวัด			ย้ายมาจาก ต่างประเทศ และไม่ทราบ สถานที่อยู่ ก่อนย้าย	
					รวม	ภายในภาค เดียวกัน	ระหว่าง ภาค		
(1)	(2)	(3)	(4)	(5)	(6)	(7)	(8)	(9)	(10)
พระราชอาณาจักร	58,012,400	54,441,700	3,570,700	1,061,500	2,474,700	588,200	1,886,500	34,500	76.2
กรุงเทพมหานคร	100.0	93.8	6.2	1.8	4.3	1.0	3.3	0.1	100.0
ภาคกลาง (ไม่รวมกรุงเทพมหานคร)	6,402,800	6,095,100	307,700	-	302,600	-	302,600	5,100	100.0
ภาคเหนือ	100.0	95.2	4.8	-	4.7	-	4.7	0.1	
ภาคตะวันออกเฉียงเหนือ	12,798,800	11,815,200	983,600	347,100	633,000	194,100	438,900	3,500	69.3
ภาคใต้	100.0	92.3	7.7	2.7	5.0	1.5	3.5	a	
ต่างประเทศ	11,061,400	10,605,200	456,200	198,600	252,500	96,900	155,600	5,100	61.6
ไม่ทราบ	100.0	95.9	4.1	1.8	2.3	0.9	1.4	a	
ไม่ทราบ	19,883,300	18,454,900	1,428,400	318,700	1,094,200	160,700	933,500	15,500	85.3
ไม่ทราบ	100.0	92.8	7.2	1.6	5.5	0.8	4.7	0.1	
ไม่ทราบ	7,866,100	7,471,300	394,800	197,100	192,400	136,500	55,900	5,300	29.1
ไม่ทราบ	100.0	95.0	5.0	2.5	2.4	1.7	0.7	0.1	

^{1/} ไม่รวมผู้ไม่ทราบสถานภาพการย้ายถิ่น

หมายเหตุ : a น้อยกว่า 0.1

การย้ายถิ่นระหว่างเขตชนบทด้วยกันในระหว่าง พ.ศ. 2533-2535 มีปริมาณมากที่สุดเมื่อเทียบกับ การย้ายถิ่นประเภทอื่น ๆ คือ ประมาณ 1,615,200 คน หรือร้อยละ 45.2 ของผู้ย้ายถิ่นทั้งหมด รองลงมาได้แก่ การย้ายถิ่น ระหว่างเขตเมืองไปยังเขตชนบท คือ ประมาณร้อยละ 32.2 และการย้ายระหว่างเขตชนบทไปยังเขตเมืองร้อยละ 15.5 สำหรับการย้ายถิ่นระหว่างเขตเมืองด้วยกันมีสัดส่วนค่อนข้างต่ำ คือ ประมาณร้อยละ 6.1

ตาราง ง. จำนวนและอัตราร้อยละของประชากรทั้งหมด จำแนกตามประเภทการย้ายถิ่น และเพศ

ประเภทการย้ายถิ่น	รวม		ชาย		หญิง	
	จำนวน	อัตราร้อยละ	จำนวน	อัตราร้อยละ	จำนวน	อัตราร้อยละ
(1)	(2)	(3)	(4)	(5)	(6)	(7)
รวมประชากรทั้งหมด ^{1/}	58,012,400	100.0	29,074,200	100.0	28,938,200	100.0
ผู้ไม่ย้ายถิ่น	54,441,700	93.8	27,066,800	93.1	27,374,900	94.6
ผู้ย้ายถิ่น	3,570,700	6.2	2,007,400	6.9	1,563,300	5.4
รวมผู้ย้ายถิ่นระหว่างเขตเมืองและเขตชนบท	3,570,700	100.0	2,007,400	100.0	1,563,300	100.0
เขตเมือง-เขตเมือง	220,100	6.1	109,300	5.5	110,800	7.1
เขตชนบท-เขตเมือง	553,200	15.5	281,100	14.0	272,100	17.4
ไม่ทราบ ^{2/} -เขตเมือง	6,000	0.2	3,600	0.2	2,400	0.2
เขตชนบท-เขตชนบท	1,615,200	45.2	909,900	45.3	705,300	45.1
เขตเมือง-เขตชนบท	1,148,900	32.2	681,300	33.9	467,600	29.9
ไม่ทราบ ^{2/} -เขตชนบท	27,300	0.8	22,200	1.1	5,100	0.3

1/ ไม่รวมผู้ไม่ทราบสถานภาพการย้ายถิ่น

2/ รวมผู้ย้ายถิ่นมาจากต่างประเทศ

4.1.2 การย้ายระหว่างภาค

ในช่วงปี พ.ศ. 2535 ซึ่งเป็นปีที่ทำการสำรวจการย้ายถิ่นของประชากรในครั้งนี้อย่างไรก็ตาม จำนวนประชากรของประเทศไทยทั้งหมดมีประมาณ 58.0 ล้านคน (ตารางที่ 1) ประชากรที่อาศัยอยู่ในเขตเทศบาลคิดเป็นประมาณร้อยละ 19.0 ของประชากรทั้งหมด (11.0 ล้านคน) และร้อยละ 81.0 อาศัยอยู่นอกเขตเทศบาล (47.0 ล้านคน) โดยแบ่งตามภาคต่าง ๆ คือ ภาคตะวันออกเฉียงเหนือเป็นภาคที่มีประชากรมากที่สุดของประเทศ คือ ประมาณ 19.9 ล้านคน คิดเป็นร้อยละ 34.3 ของประชากรทั้งประเทศ รองลงมาได้แก่ ภาคกลาง (ไม่รวมกรุงเทพมหานคร) ประมาณ 12.8 ล้านคน หรือร้อยละ 22.1 ภาคเหนือประมาณ 11.1 ล้านคน หรือร้อยละ 19.1 และภาคใต้ประมาณ 7.9 ล้านคน หรือร้อยละ 13.6 สำหรับกรุงเทพมหานครมีประชากรประมาณ 6.4 ล้านคน หรือร้อยละ 11.0

จากจำนวนผู้ย้ายถิ่นทั้งหมดจำนวน 3,570,700 คน เป็นผู้ย้ายถิ่นระหว่างภาคจำนวน 1,886,500 คน หรือประมาณครึ่งหนึ่งของผู้ย้ายถิ่นเป็นผู้ย้ายถิ่นระหว่างภาค (ตาราง จ.) ผู้ย้ายถิ่นส่วนใหญ่จะย้ายไปยังจังหวัดต่าง ๆ ของภาคตะวันออกเฉียงเหนือมากที่สุด ภาคตะวันออกเฉียงเหนือรับผู้ย้ายถิ่นจากกรุงเทพมหานครประมาณ 545,100 คน ในขณะที่เดียวกันมีผู้ย้ายถิ่นจากภาคตะวันออกเฉียงเหนือไปยังกรุงเทพมหานครประมาณ 155,500 คน ทำให้ภาคตะวันออกเฉียงเหนือรับผู้ย้ายถิ่นสุทธิ 389,600 คน จากจำนวนผู้ย้ายถิ่นระหว่าง 2 ภาคทั้งหมด 700,600 คน

กระแสการย้ายถิ่นระหว่างภาคที่มากเป็นลำดับสอง คือ จากภาคกลางไปสู่ภาคตะวันออกเฉียงเหนือจำนวน 297,800 คน และมีผู้ย้ายจากภาคตะวันออกเฉียงเหนือเข้าภาคกลาง 165,300 คน ทำให้ภาคตะวันออกเฉียงเหนือรับผู้ย้ายถิ่นสุทธิจากภาคกลาง 132,500 คน สำหรับกระแสการย้ายถิ่นระหว่างภาคอื่นที่มีมากเป็นลำดับรองลงไปคือ การย้ายจากภาคเหนือไปยังกรุงเทพมหานครและภาคกลาง

การที่ภาคตะวันออกเฉียงเหนือรับผู้ย้ายถิ่นเข้าจากกรุงเทพมหานครและภาคกลางค่อนข้างมากอาจเนื่องมาจากช่วงเวลาที่ทำกรสำรวจเป็นช่วงฤดูฝนหรือช่วงฤดูการเกษตร และผู้ย้ายถิ่นที่ย้ายจากกรุงเทพมหานครและภาคกลางส่วนใหญ่เป็นผู้ย้ายถิ่นกลับภูมิลำเนาเดิม ซึ่งข้อมูลเกี่ยวกับเหตุผลของการย้ายถิ่นสามารถยืนยันลักษณะดังกล่าวได้ (ดูตอนเหตุผลการย้ายถิ่น) เป็นการย้ายถิ่นชั่วคราวเพื่อทำการเกษตร ซึ่งเมื่อสิ้นสุดฤดูการเกษตรก็อาจย้ายกลับเข้ามาอยู่ในกรุงเทพมหานครและภาคกลางใหม่อีกครั้ง

ตาราง จ. จำนวนประชากรที่ย้ายถิ่น จำแนกตามภาคที่อยู่ก่อนย้าย ภาคที่อยู่ในปัจจุบัน และเพศ

ภาคที่อยู่ในปัจจุบันและเพศ	รวม	ภาคที่อยู่ก่อนย้าย				
		กรุงเทพมหานคร	ภาคกลาง (ไม่รวม- กรุงเทพมหานคร)	ภาคเหนือ	ภาคตะวันออกเฉียงเหนือ	ภาคใต้
(1)	(2)	(3)	(4)	(5)	(6)	(7)
รวม	1,886,500	837,000	414,700	202,500	355,800	76,500
กรุงเทพมหานคร	302,600	-	60,200	68,600	155,500	18,300
ภาคกลาง (ไม่รวมกรุงเทพมหานคร)	438,900	188,300	-	64,800	165,300	20,500
ภาคเหนือ	155,600	89,800	41,500	-	15,800	8,500
ภาคตะวันออกเฉียงเหนือ	933,500	545,100	297,800	61,400	-	29,200
ภาคใต้	55,900	13,800	15,200	7,700	19,200	-
ชาย	1,094,300	500,800	259,600	106,100	182,900	44,900
กรุงเทพมหานคร	152,900	-	31,300	36,000	75,900	9,700
ภาคกลาง (ไม่รวมกรุงเทพมหานคร)	224,400	92,800	-	33,100	89,600	8,900
ภาคเหนือ	96,300	58,800	25,200	-	7,200	5,100
ภาคตะวันออกเฉียงเหนือ	592,300	341,500	195,800	33,800	-	21,200
ภาคใต้	28,400	7,700	7,300	3,200	10,200	-
หญิง	792,200	336,200	155,100	96,400	172,900	31,600
กรุงเทพมหานคร	149,700	-	28,900	32,600	79,600	8,600
ภาคกลาง (ไม่รวมกรุงเทพมหานคร)	214,500	95,500	-	31,700	75,700	11,600
ภาคเหนือ	59,300	31,000	16,300	-	8,600	3,400
ภาคตะวันออกเฉียงเหนือ	341,200	203,600	102,000	27,600	-	8,000
ภาคใต้	27,500	6,100	7,900	4,500	9,000	-

หมายเหตุ : เป็นจำนวนประชากรที่ย้ายถิ่นเฉพาะที่ย้ายระหว่างภาค

โดยสรุปกระแสการย้ายถิ่นระหว่างภาค หากรวมผู้ย้ายถิ่นเข้าจากต่างประเทศ แต่ไม่รวมผู้ย้ายถิ่นออกไปต่างประเทศของประชากรในแต่ละภาค (ตาราง จ.) พบว่า ภาคตะวันออกเฉียงเหนือรับผู้ย้ายถิ่นสุทธิมากที่สุดคือ 577,700 คน รองลงมาคือ ภาคกลาง 24,200 คน ส่วนกรุงเทพมหานครกลับเป็นภาคที่มีการย้ายออกสุทธิมากที่สุดถึง 534,400 คน ภาคที่มีผู้ย้ายออกสุทธิรองลงมาคือ ภาคเหนือ 46,900 คน และภาคใต้ 20,600 คน

ตาราง ฉ. จำนวนและอัตราการย้ายละของการย้ายถิ่นเข้า การย้ายถิ่นออก การย้ายถิ่นสุทธิ จำแนกตามภาคที่อยู่ในปัจจุบัน และเพศ

ภาคที่อยู่ในปัจจุบัน และเพศ	ประชากร ทั้งหมด	รวมผู้ย้ายถิ่น			อัตราการย้ายถิ่น		
		ผู้ย้ายถิ่นเข้า ^{1/}	ผู้ย้ายถิ่นออก ^{2/}	ผู้ย้ายถิ่นสุทธิ	การย้ายถิ่นเข้า ^{1/}	การย้ายถิ่นออก ^{2/}	การย้ายถิ่นสุทธิ
(1)	(2)	(3)	(4)	(5)	(6)	(7)	(8)
ทั่วราชอาณาจักร	58,028,000	1,886,500	1,886,500	0	3.3	3.3	0.0
กรุงเทพมหานคร	6,403,000	302,600	837,000	-534,400	4.7	13.1	-8.3
ภาคกลาง (ไม่รวมกรุงเทพมหานคร)	12,800,300	438,900	414,700	24,200	3.4	3.2	0.2
ภาคเหนือ	11,071,000	155,600	202,500	-46,900	1.4	1.8	-0.4
ภาคตะวันออกเฉียงเหนือ	19,886,200	933,500	355,800	577,700	4.7	1.8	2.9
ภาคใต้	7,867,500	55,900	76,500	-20,600	0.7	1.0	-0.3
ชาย	29,082,600	1,094,300	1,094,300	0	3.8	3.8	0.0
กรุงเทพมหานคร	3,140,100	152,900	500,800	-347,900	4.9	15.9	-11.1
ภาคกลาง (ไม่รวมกรุงเทพมหานคร)	6,388,100	224,400	259,600	-35,200	3.5	4.1	-0.6
ภาคเหนือ	5,599,700	96,300	106,100	-9,800	1.7	1.9	-0.2
ภาคตะวันออกเฉียงเหนือ	10,012,100	592,300	182,900	409,400	5.9	1.8	4.1
ภาคใต้	3,942,600	28,400	44,900	-16,500	0.7	1.1	-0.4
หญิง	28,945,400	792,200	792,200	0	2.7	2.7	0.0
กรุงเทพมหานคร	3,262,900	149,700	336,200	-186,500	4.6	10.3	-5.7
ภาคกลาง (ไม่รวมกรุงเทพมหานคร)	6,412,200	214,500	155,100	59,400	3.3	2.4	0.9
ภาคเหนือ	5,471,300	59,300	96,400	-37,100	1.1	1.8	-0.7
ภาคตะวันออกเฉียงเหนือ	9,874,100	341,200	172,900	168,300	3.5	1.8	1.7
ภาคใต้	3,924,900	27,500	31,600	-4,100	0.7	0.8	-0.1

1/ ไม่รวมผู้ที่ย้ายภายในจังหวัด ผู้ที่ย้ายระหว่างจังหวัดภายในภาคเดียวกัน และผู้ที่ไม่ทราบสถานที่อยู่ก่อนย้าย

2/ ไม่รวมผู้ย้ายถิ่นออกไปต่างประเทศ

4.2 ลักษณะทางประชากร เศรษฐกิจ และสังคมของผู้ย้ายถิ่น

การเคลื่อนย้ายของประชากรภายในประเทศเป็นปัจจัยสำคัญที่มีผลต่อการเปลี่ยนแปลงขนาดและองค์ประกอบต่าง ๆ ของประชากร ในการศึกษาลักษณะต่าง ๆ ของผู้ย้ายถิ่นได้ทำการศึกษาเปรียบเทียบผู้ย้ายถิ่นตามถิ่นปลายทางที่ย้ายเข้าโดยจำแนกตามลักษณะทางประชากร เศรษฐกิจ และสังคมที่สำคัญ ได้แก่ อายุ เพศ สถานภาพสมรส การศึกษา อาชีพ ตลอดจนสถานภาพการทำงาน เป็นต้น

4.2.1 อายุและเพศของผู้ย้ายถิ่น

ผู้ย้ายถิ่นในช่วงปี พ.ศ. 2533-2535 จะเป็นผู้ที่อยู่ในวัยหนุ่มสาว ส่วนใหญ่มีอายุอยู่ระหว่าง 15-29 ปี (ตารางที่ 1) โดยผู้ย้ายถิ่นทั้งหมดจะมีอายุเฉลี่ยประมาณ 22.6 ปี อัตราการย้ายถิ่นสูงสุดอยู่ในหมวดอายุ 20-24 ปี คือร้อยละ 13.6 รองลงมาคือ หมวดอายุ 15-19 ปี และ 25-29 ปี (ร้อยละ 10.8 และร้อยละ 10.1 ตามลำดับ) และจะลดลงเรื่อย ๆ ในกลุ่มอายุถัดไปจนเหลือร้อยละ 1.3 ในหมวดอายุ 60 ปีขึ้นไป

เมื่อเปรียบเทียบสัดส่วนของผู้ย้ายถิ่นและผู้ไม่ย้ายถิ่นตามหมวดอายุ จะเห็นว่าประชากรผู้ย้ายถิ่นประมาณร้อยละ 59 มีอายุต่ำกว่า 25 ปี ร้อยละ 35 มีอายุ 25-44 ปี และเพียงร้อยละ 6 มีอายุ 45 ปีขึ้นไป ในขณะที่ผู้ไม่ย้ายถิ่นในหมวดอายุเดียวกันมีประมาณร้อยละ 52 ร้อยละ 30 และร้อยละ 18 ตามลำดับ ในจำนวนผู้ย้ายถิ่นเข้าสู่ภาคต่าง ๆ ผู้ย้ายถิ่นเข้าสู่กรุงเทพมหานครส่วนใหญ่มักจะอยู่ในวัยหนุ่มสาว คือ เกินกว่าร้อยละ 50 ที่มีอายุระหว่าง 15-24 ปี เทียบกับจำนวนผู้ย้ายถิ่นทั่วประเทศในกลุ่มเดียวกันมีประมาณร้อยละ 42 สำหรับภาคอื่น ๆ ผู้ย้ายถิ่นส่วนใหญ่มียุอายุอยู่ระหว่าง 15-29 ปี

อัตราส่วนระหว่างเพศของผู้ย้ายถิ่น หมายถึง จำนวนผู้ย้ายถิ่นชายต่อผู้ย้ายถิ่นหญิง 100 คน จากการสำรวจ (ตารางที่ 1) พบว่า อัตราส่วนระหว่างเพศของผู้ย้ายถิ่นชายเป็น 128.4 ต่อผู้ย้ายถิ่นหญิง 100 คน เมื่อเปรียบเทียบกับอัตราส่วนระหว่างเพศของผู้ไม่ย้ายถิ่นจะเป็นชาย 98.9 ต่อผู้ไม่ย้ายถิ่นหญิง 100 คน

เพศของผู้ย้ายถิ่นมีความแตกต่างกันในแต่ละหมวดอายุ กล่าวคือ ในหมวดอายุ 15-19 ปี จำนวนผู้ย้ายถิ่นหญิงจะสูงกว่าผู้ย้ายถิ่นชาย แต่ในระหว่างหมวดอายุ 20-54 ปี จำนวนผู้ย้ายถิ่นชายจะมากกว่าผู้ย้ายถิ่นหญิง ในหมวดอายุ 55-69 ปี ผู้ย้ายถิ่นชายและหญิงมีสัดส่วนใกล้เคียงกัน แต่ในหมวดอายุ 70 ปีขึ้นไป จำนวนผู้ย้ายถิ่นหญิงจะสูงกว่าผู้ย้ายถิ่นชาย ซึ่งแสดงให้เห็นว่าผู้หญิงมีการย้ายถิ่นมากเมื่ออยู่ในวัยสาวและวัยสูงอายุ

ผู้ย้ายถิ่นที่เข้ามาอาศัยในเขตเมืองจะมีอัตราส่วนระหว่างเพศต่ำกว่าผู้ย้ายถิ่นที่เข้ามาอยู่ในเขตชนบท กล่าวคือ มีอัตราส่วนระหว่างเพศเป็น 102.3 เมื่อเปรียบเทียบกับ 137.0 ทั้งนี้เนื่องจากการย้ายถิ่นเข้ามาอยู่ในเขตชนบทจะมีผู้ชายมากกว่าผู้หญิงโดยเฉพาะในหมวดอายุ 20 ปีขึ้นไป

อัตราส่วนระหว่างเพศของผู้ย้ายถิ่นในกระแสการย้ายถิ่นต่าง ๆ มีความแตกต่างกัน (ตาราง ข.) ผู้ย้ายถิ่นเข้าสู่กรุงเทพมหานครมีอัตราส่วนระหว่างเพศค่อนข้างต่ำเมื่อเทียบกับทุก ๆ ภาค คือ มีอัตราส่วนระหว่างเพศประมาณ 102.1 และภาคที่ผู้ย้ายถิ่นมีอัตราส่วนระหว่างเพศสูงสุด ได้แก่ ภาคตะวันออกเฉียงเหนือ ตามด้วยภาคเหนือ ซึ่งมีอัตราส่วนระหว่างเพศเป็น 173.6 และ 162.4 ตามลำดับ (การที่กรุงเทพมหานครมีอัตราส่วนระหว่างเพศต่ำกว่าทุกภาคแสดงให้เห็นว่า ผู้ย้ายถิ่นหญิงเลือกที่จะย้ายเข้ามาอยู่ในกรุงเทพมหานครมากกว่าภาคอื่น ๆ ทั้งนี้อาจเนื่องจากโอกาสในการหางานทำในโรงงานอุตสาหกรรมและงานบริการต่าง ๆ มีมากกว่าภาคอื่น ๆ) สำหรับภาคใต้มีผู้ย้ายถิ่นซึ่งมีอัตราส่วนระหว่างเพศค่อนข้างต่ำเมื่อเปรียบเทียบกับภาคอื่น ๆ

ตาราง ข. อัตราส่วนระหว่างเพศของผู้ย้ายถิ่นระหว่างภาค จำแนกตามภาคที่อยู่ในปัจจุบัน และภาคที่อยู่ก่อนย้าย

ภาคที่อยู่ก่อนย้าย	รวม	ภาคที่อยู่ในปัจจุบัน				
		กรุงเทพมหานคร	ภาคกลาง (ไม่รวม- กรุงเทพมหานคร)	ภาคเหนือ	ภาคตะวันออกเฉียงเหนือ	ภาคใต้
(1)	(2)	(3)	(4)	(5)	(6)	(7)
รวม	138.1	102.1	104.6	162.4	173.6	103.3
กรุงเทพมหานคร	149.0	-	97.2	89.7	167.7	126.2
ภาคกลาง (ไม่รวมกรุงเทพมหานคร)	167.4	108.3	-	54.6	192.0	92.4
ภาคเหนือ	110.1	110.4	104.4	-	122.5	71.1
ภาคตะวันออกเฉียงเหนือ	105.8	95.4	118.4	83.7	-	113.3
ภาคใต้	142.1	112.8	76.7	150.0	265.0	-

หมายเหตุ : อัตราส่วนระหว่างเพศ หมายถึง จำนวนผู้ย้ายถิ่นชายต่อผู้ย้ายถิ่นหญิง 100 คน
: อัตราส่วนระหว่างเพศในตารางนี้คำนวณจากผู้ย้ายถิ่นระหว่างภาค

อัตราส่วนระหว่างเพศของผู้ย้ายถิ่นระหว่างภาคที่เห็นเด่นชัด คือ การย้ายถิ่นระหว่างภาคใต้เข้าสู่ภาคตะวันออกเฉียงเหนือ ซึ่งมีอัตราส่วนเพศสูงสุดคือ 265.0 รองลงมาคือการย้ายระหว่างภาคกลางไปยังภาคตะวันออกเฉียงเหนือ คือ 192.0 สำหรับการย้ายระหว่างภาคที่มีอัตราส่วนระหว่างเพศต่ำสุดคือ 76.7 เป็นการย้ายจากภาคใต้ไปยังภาคกลาง

4.2.2 สถานภาพสมรส

สถานภาพสมรสนับเป็นปัจจัยหนึ่งที่เป็นแรงผลักดันให้บุคคลย้ายถิ่น หรือยับยั้งมิให้บุคคลย้ายถิ่น ผลการสำรวจชี้ให้เห็นว่า ผู้ย้ายถิ่นที่อายุ 15 ปีขึ้นไป มีจำนวน 2,962,500 คน (ตารางที่ 5) หรือประมาณร้อยละ 7.4 ของประชากรอายุ 15 ปีขึ้นไปทั้งหมด ในจำนวนผู้ย้ายถิ่นที่อายุ 15 ปีขึ้นไปทั้งหมดนี้ พบว่า สัดส่วนของผู้ย้ายถิ่นที่สมรส (ร้อยละ 55.6 ของชาย และร้อยละ 54.7 ของหญิง) จะสูงกว่าผู้ที่เป็นโสด (ร้อยละ 42.8 ของชาย และร้อยละ 39.9 ของหญิง) อัตราการย้ายถิ่นของผู้ที่เป็นหม้าย หย่า และแยกกันอยู่เป็นร้อยละ 3.2 โดยที่ชายและหญิงมีสัดส่วนแตกต่างกันค่อนข้างมากกล่าวคือ ประมาณร้อยละ 1.6 และร้อยละ 5.4 สำหรับชายและหญิง ตามลำดับ

เมื่อพิจารณาสถานภาพสมรสของผู้ย้ายถิ่นตามภาคที่อยู่ในปัจจุบัน พบว่า ผู้ย้ายถิ่นเข้ากรุงเทพมหานคร มีสัดส่วนของผู้ย้ายถิ่นที่เป็นโสดสูงที่สุดคือ ประมาณร้อยละ 61.1 ของผู้ย้ายถิ่นเข้ากรุงเทพมหานครและต่ำสุดคือ ภาคใต้ ประมาณร้อยละ 37.4 สำหรับสัดส่วนของผู้ที่เป็นหม้าย หย่า และแยกกันอยู่ในแต่ละภาคมีสัดส่วนใกล้เคียงกัน ยกเว้นกรุงเทพมหานครที่มีสถานภาพสมรสเป็นหม้าย หย่า และแยกกันอยู่ค่อนข้างต่ำกว่าภาคอื่น ๆ คือ มีประมาณร้อยละ 2.1

4.2.3 ชั้นการศึกษาที่สำเร็จ

การศึกษานับเป็นปัจจัยหนึ่งที่ทำให้เกิดการย้ายถิ่นเช่นเดียวกับประเทศอื่น ๆ หลาย ๆ ประเทศ จากประชากรที่มีอายุ 5 ปีขึ้นไปทั้งหมด (ตาราง ข.) พบว่าประชากรที่มีการศึกษาระดับสูงขึ้นไปจะมีสัดส่วนของผู้ย้ายถิ่นสูงขึ้นไปทั้งชายและหญิง ในช่วง 2 ปีก่อนการสำรวจผู้ที่สำเร็จการศึกษาในระดับมหาวิทยาลัยมีสัดส่วนของผู้ย้ายถิ่นสูงที่สุดคือ เป็นชายร้อยละ 10.1 และหญิงร้อยละ 8.2 รองลงมาคือ ผู้ที่สำเร็จการศึกษาระดับมัธยมศึกษาเป็นชายร้อยละ 8.1 และหญิงร้อยละ 7.2 เมื่อเปรียบเทียบความแตกต่างของผู้ย้ายถิ่นที่มีการศึกษาดำกว่าระดับมัธยมศึกษา พบว่าประชากรในกลุ่มที่สำเร็จการศึกษาระดับประถมศึกษา (ร้อยละ 7.2 ของชายและร้อยละ 5.5 ของหญิง) มีสัดส่วนของผู้ย้ายถิ่นสูงกว่าผู้ที่ไม่ได้สำเร็จการศึกษา (ร้อยละ 3.5 ของชาย และร้อยละ 2.9 ของหญิง) จะเห็นว่าในแต่ละระดับการศึกษาผู้ย้ายถิ่นชายจะมีสัดส่วนการย้ายถิ่นสูงกว่าผู้ย้ายถิ่นหญิง

ตาราง ข. อัตราร้อยละของประชากรอายุ 5 ปีขึ้นไป จำแนกตามสถานภาพการย้ายถิ่น ชั้นการศึกษาที่สำเร็จ และเพศ

ชั้นการศึกษาที่สำเร็จ	รวม			ชาย			หญิง		
	รวม ^{1/}	ผู้ย้ายถิ่น	ผู้ไม่ย้ายถิ่น	รวม ^{1/}	ผู้ย้ายถิ่น	ผู้ไม่ย้ายถิ่น	รวม ^{1/}	ผู้ย้ายถิ่น	ผู้ไม่ย้ายถิ่น
(1)	(2)	(3)	(4)	(5)	(6)	(7)	(8)	(9)	(10)
รวม	100.0	6.3	93.7	100.0	7.2	92.8	100.0	5.5	94.5
ไม่มีการศึกษา	100.0	3.1	96.9	100.0	3.5	96.5	100.0	2.9	97.1
มีการศึกษา	100.0	6.7	93.3	100.0	7.5	92.5	100.0	5.9	94.1
ระดับประถมศึกษา	100.0	6.4	93.6	100.0	7.2	92.8	100.0	5.5	94.5
ระดับมัธยมศึกษา	100.0	7.7	92.3	100.0	8.1	91.9	100.0	7.2	92.8
ระดับมหาวิทยาลัย	100.0	9.2	90.8	100.0	10.1	89.9	100.0	8.2	91.8
อื่น ๆ	100.0	3.8	96.2	100.0	3.1	96.9	100.0	5.9	94.1
ไม่ทราบ	100.0	7.6	92.4	100.0	10.1	89.9	100.0	5.3	94.7

^{1/} ไม่รวมผู้ไม่ทราบสถานภาพการย้ายถิ่น

เมื่อเปรียบเทียบระดับการศึกษาของผู้ย้ายถิ่น และผู้ไม่ย้ายถิ่นตามถิ่นปลายทางที่ย้ายเข้า พบว่าผู้ย้ายถิ่นเข้าที่กระจายอยู่ตามภาคต่าง ๆ ของประเทศ (ตารางที่ 6) จะมีการศึกษาในทุกระดับสูงกว่าผู้ไม่ย้ายถิ่น (ร้อยละ 93.9 ของผู้ย้ายถิ่น และร้อยละ 87.9 ของผู้ไม่ย้ายถิ่นเป็นผู้มีการศึกษา) ทั้งนี้อาจเพราะมีการย้ายถิ่นเพื่อศึกษาต่อในระดับสูงขึ้น ซึ่งสถานศึกษาที่ต้องการศึกษาอยู่ในพื้นที่อื่น และสำหรับผู้ที่สำเร็จการศึกษาในระดับที่สูงอาจมีโอกาสมหาวิทยาลัยในสถานที่ต่าง ๆ ได้ดีกว่า และลักษณะของงานบางอย่างต้องการผู้มีการศึกษาสูง ซึ่งงานนั้นจะมียู่ในบางพื้นที่เท่านั้นจึงจำเป็นต้องมีการย้ายที่อยู่ ในจำนวนผู้ย้ายถิ่นเข้ามาอยู่ในเขตเทศบาลจะเป็นผู้ที่มีการศึกษาสูงกว่าผู้ที่ย้ายถิ่นเข้ามาอยู่นอกเขตเทศบาล และจะสูงกว่าผู้ที่ไม่ย้ายถิ่นที่อาศัยอยู่ในแต่ละเขตด้วย

4.2.4 การทำงานในเชิงเศรษฐกิจ

เมื่อพิจารณาถึงความสัมพันธ์ระหว่างการย้ายถิ่น และการทำงานในเชิงเศรษฐกิจของผู้ย้ายถิ่นในรอบ 7 วันก่อนการสำรวจ ซึ่งเป็นการศึกษาในถิ่นปลายทางของผู้ย้ายถิ่น (ตารางที่ 7) พบว่าประชากรที่ย้ายถิ่นอายุ 13 ปีขึ้นไป มีจำนวน 3,046,600 คน และในจำนวนนี้เป็นผู้ย้ายถิ่นที่ทำงานในเชิงเศรษฐกิจจำนวน 2,525,200 คน (ได้แก่ ผู้มีงานทำ กำลังหางานทำ และรอฤดูกาลเกษตร) ซึ่งมีสัดส่วนสูงกว่าผู้ไม่ย้ายถิ่น คือ ร้อยละ 82.9 และร้อยละ 76.4 ของผู้ทำงานในเชิงเศรษฐกิจที่ย้ายถิ่นและไม่ย้ายถิ่นตามลำดับ (ตาราง ณ.) โดยผู้ย้ายถิ่นชายเป็นผู้ทำงานในเชิงเศรษฐกิจสูงกว่าผู้ย้ายถิ่นหญิง (ร้อยละ 90.2 ของชาย และร้อยละ 73.1 ของหญิงดูตารางที่ 7) ส่วนผู้ย้ายถิ่นที่ไม่ทำงานในเชิงเศรษฐกิจ (ได้แก่ ผู้ทำงานบ้าน นักเรียน ผู้ทำงานไม่ได้ และอื่น ๆ) มีประมาณร้อยละ 17.1 ของประชากรที่ย้ายถิ่นอายุ 13 ปีขึ้นไป ซึ่งส่วนใหญ่จะเป็นผู้ที่ทำงานบ้านและนักเรียน และผู้ไม่ย้ายถิ่นที่ไม่ทำงานในเชิงเศรษฐกิจร้อยละ 23.6 เมื่อเปรียบเทียบผู้ย้ายถิ่นที่ทำงานในเชิงเศรษฐกิจของแต่ละภาค จะเห็นได้ว่ากรุงเทพมหานครมีผู้ย้ายถิ่นที่ทำงานในเชิงเศรษฐกิจประมาณร้อยละ 88.0 ของผู้ย้ายถิ่นที่อายุ 13 ปีขึ้นไปทั้งหมดของกรุงเทพมหานคร ภาคตะวันออกเฉียงเหนือ ภาคกลาง ภาคเหนือ มีประมาณร้อยละ 85.5 ร้อยละ 81.6 และร้อยละ 79.6 ตามลำดับ สำหรับภาคใต้มีประมาณร้อยละ 74.1

ตาราง ณ. อัตราร้อยละของประชากรอายุ 13 ปีขึ้นไป จำแนกตามสถานภาพการย้ายถิ่นและประเภทการทำงานในเชิงเศรษฐกิจ

ประเภทการทำงาน ในเชิงเศรษฐกิจ	ประชากร ทั้งหมด	สถานภาพการย้ายถิ่น						ผู้ไม่ย้ายถิ่น	ผู้ไม่ทราบ สถานภาพ การย้ายถิ่น
		ผู้ย้ายถิ่น							
		รวม ผู้ย้ายถิ่น	ภาคที่อยู่ในปัจจุบัน				ภาคใต้		
กรุงเทพ- มหานคร	ภาคกลาง (ไม่รวม- กรุงเทพ- มหานคร)		ภาคเหนือ	ภาคตะวันออกเฉียงเหนือ					
(1)	(2)	(3)	(4)	(5)	(6)	(7)	(8)	(9)	(10)
รวม	100.0	100.0	100.0	100.0	100.0	100.0	100.0	100.0	100.0
ผู้ทำงานในเชิงเศรษฐกิจ	76.9	82.9	88.0	81.6	79.6	85.5	74.1	76.4	78.4
ผู้มีงานทำ	75.4	81.1	87.1	80.3	76.4	83.5	73.4	74.9	78.4
ผู้กำลังหางานทำ	0.8	1.4	0.9	1.1	2.2	1.6	0.7	0.8	-
ผู้ที่กำลังรอฤดูกาลเกษตร	0.7	0.4	-	0.2	1.0	0.4	a	0.7	-
ผู้ไม่ทำงานในเชิงเศรษฐกิจ	23.1	17.1	12.0	18.4	20.4	14.5	25.9	23.6	21.6
ทำงานบ้าน	6.7	6.8	5.9	8.9	7.0	4.8	10.1	6.7	13.6
นักเรียน	9.7	6.6	4.8	6.7	10.0	4.6	12.7	9.9	-
ทำงานไม่ได้	1.1	0.5	0.2	0.5	0.6	0.5	0.4	1.2	-
อื่น ๆ	5.6	3.2	1.1	2.3	2.8	4.6	2.7	5.8	8.0

หมายเหตุ : ไม่รวมไม่ทราบ
: a น้อยกว่า 0.1

ในบรรดาผู้ย้ายถิ่นที่ทำงานในเชิงเศรษฐกิจแยกเป็นผู้มีงานทำร้อยละ 81.1 ของผู้ย้ายถิ่นอายุ 13 ปีขึ้นไปทั้งหมด เป็นผู้ที่กำลังหางานทำร้อยละ 1.4 และกำลังรอฤดูกาลเกษตรร้อยละ 0.4 ในขณะที่ผู้ที่ไม่ย้ายถิ่นที่ทำงานในเชิงเศรษฐกิจประมาณร้อยละ 74.9 เป็นผู้ที่มีงานทำ ร้อยละ 0.8 เป็นผู้ที่กำลังหางานทำ และร้อยละ 0.7 กำลังรอฤดูกาลเกษตร ซึ่งอาจกล่าวได้ว่าอัตราการไม่มีงานทำของผู้ย้ายถิ่นจะต่ำกว่าผู้ที่ไม่ย้ายถิ่น เมื่อพิจารณาระหว่างภาคต่าง ๆ จะเห็นว่ากรุงเทพมหานคร มีสัดส่วนของผู้ย้ายถิ่นที่มีงานทำสูงสุตร้อยละ 87.1 และภาคใต้มีสัดส่วนของผู้ย้ายถิ่นที่มีงานทำต่ำสุด คือ ร้อยละ 73.4 ของผู้ย้ายถิ่นอายุ 13 ปีขึ้นไป ส่วนภาคอื่น ๆ มีสัดส่วนของผู้ย้ายถิ่นที่มีงานทำประมาณร้อยละ 80

4.2.5 สถานภาพการทำงาน

ในการสำรวจครั้งนี้พบว่าในจำนวนประชากรที่ย้ายถิ่นอายุ 13 ปีขึ้นไปทำงานในเชิงเศรษฐกิจจำนวน 2,525,200 คนนั้น เป็นผู้มีงานทำทั้งสิ้น 2,472,000 คน (ตารางที่ 9) ส่วนใหญ่ร้อยละ 50.5 ทำงานในกลุ่มลูกจ้าง รองลงมาคือกลุ่มผู้ช่วยธุรกิจของครัวเรือนโดยไม่ได้รับค่าจ้าง และผู้ประกอบการส่วนตัวโดยไม่มีลูกจ้างซึ่งมีอยู่ร้อยละ 31.2 และร้อยละ 17.4 ตามลำดับ เมื่อพิจารณาสถานภาพการทำงานของผู้ย้ายถิ่นตามภาคที่อยู่ปัจจุบัน จะเห็นว่าผู้ย้ายถิ่นในเกือบทุกภาคจะเป็นผู้ทำงานในกลุ่มลูกจ้าง ผู้ย้ายถิ่นเข้ากรุงเทพมหานครทำงานในกลุ่มลูกจ้างจะมีสัดส่วนสูงสุดถึงร้อยละ 92.5 รองลงมาได้แก่ผู้ย้ายถิ่นเข้าภาคกลางมีอยู่ร้อยละ 77.5 สำหรับผู้ย้ายถิ่นที่อยู่ในภาคตะวันออกเฉียงเหนือ ส่วนใหญ่จะเป็นกลุ่มผู้ช่วยธุรกิจของครัวเรือนโดยไม่ได้รับค่าจ้างร้อยละ 53.0

4.2.6 อาชีพ

ก. อาชีพของผู้มีงานทำในรอบปี

เมื่อพิจารณาผู้ย้ายถิ่นในแต่ละกลุ่มอาชีพที่ทำในรอบปี ในจำนวน 10 กลุ่มอาชีพที่จัดจำแนกนั้น (ตารางที่ 10) พบว่า จากจำนวนผู้ย้ายถิ่นทั้งหมดที่อายุ 13 ปีขึ้นไปที่มีงานทำจำนวน 2,636,900 คนนั้น กลุ่มอาชีพที่มีการเคลื่อนย้ายสูงสุด ได้แก่ กลุ่มอาชีพทางการเกษตร คือ ประมาณร้อยละ 44.9 ของผู้ย้ายถิ่นทั้งหมด ทั้งนี้อาจเนื่องมาจากการย้ายกลับภูมิลำเนาเดิมเพื่อทำการเกษตรในช่วงฤดูกาลเกษตรดังได้กล่าวมาแล้วข้างต้น รองลงมาคือ กลุ่มอาชีพช่างหรือผู้ปฏิบัติงานในกระบวนการผลิตและกรรมกรมีร้อยละ 28.3 และผู้ปฏิบัติงานเกี่ยวกับการค้าร้อยละ 7.6 เมื่อเปรียบเทียบอาชีพของผู้ย้ายถิ่นตามเพศพบว่าในเกือบทุกกลุ่มอาชีพผู้ย้ายถิ่นที่เป็นชายจะเคลื่อนย้ายมากกว่าผู้ย้ายถิ่นที่เป็นหญิง กลุ่มอาชีพเกษตรกรเป็นกลุ่มอาชีพที่เคลื่อนย้ายสูงสุดทั้งผู้ย้ายถิ่นชายและหญิงคือร้อยละ 46.9 และร้อยละ 41.7 รองลงมาคืออาชีพช่างหรือผู้ปฏิบัติงานในกระบวนการผลิตและกรรมกรซึ่งมีอยู่ร้อยละ 29.0 ของผู้ย้ายถิ่นชาย และร้อยละ 27.3 ของผู้ย้ายถิ่นหญิง

เมื่อเปรียบเทียบอาชีพของผู้ย้ายถิ่นตามภาคที่อาศัยอยู่ปัจจุบัน (ตารางที่ 10) พบว่าในจำนวนผู้ที่ย้ายถิ่นเข้าทั้งหมดของแต่ละภาคนั้น ผู้ย้ายถิ่นที่ย้ายเข้าภาคตะวันออกเฉียงเหนือ ภาคเหนือ และภาคใต้ ส่วนใหญ่มีอาชีพทางการเกษตร โดยที่ภาคตะวันออกเฉียงเหนือจะมีสัดส่วนของผู้มีงานทำในอาชีพดังกล่าวสูงกว่าภาคอื่น ๆ คือประมาณร้อยละ 68.5 ของผู้ย้ายถิ่นเข้าภาคตะวันออกเฉียงเหนือทั้งหมด สำหรับกรุงเทพมหานครและภาคกลาง ผู้ย้ายถิ่นที่มีงานทำส่วนใหญ่ทำงานอาชีพช่างหรือผู้ปฏิบัติงานในกระบวนการผลิตและกรรมกรประมาณร้อยละ 50.1 และร้อยละ 44.3 ตามลำดับ เมื่อจำแนกอาชีพตามเพศของแต่ละภาคพบว่ารูปแบบของการทำงานในอาชีพต่าง ๆ ทั้งผู้ย้ายถิ่นชายและหญิงในแต่ละภาคจะเหมือนกับรูปแบบรวมของแต่ละภาค

ตาราง ญ. อัตราร้อยละของผู้ย้ายถิ่นอายุ 13 ปีขึ้นไปที่มีงานทำ จำแนกตามภาคที่อยู่ก่อนย้าย และอาชีพก่อนย้าย

อาชีพก่อนย้าย	รวมผู้ย้ายถิ่น	ภาคที่อยู่ก่อนย้าย				
		กรุงเทพมหานคร	ภาคกลาง (ไม่รวม- กรุงเทพมหานคร)	ภาคเหนือ	ภาคตะวันออกเฉียงเหนือ	ภาคใต้
(1)	(2)	(3)	(4)	(5)	(6)	(7)
ผู้มีงานทำ	100.0	100.0	100.0	100.0	100.0	100.0
1. ผู้ปฏิบัติงานที่ใช้วิชาชีพอื่น วิชาการ และผู้ปฏิบัติงานที่เกี่ยวข้อง	3.6	2.7	3.0	4.5	4.1	5.7
2. ผู้ปฏิบัติงานบริหาร งานจัดการ และข้าราชการที่มีได้ระบุไว้ที่อื่น	1.5	1.3	1.6	2.2	1.1	1.6
3. เสมียนพนักงาน และผู้ปฏิบัติงานที่เกี่ยวข้อง	2.8	2.8	3.4	3.2	1.8	3.3
4. ผู้ปฏิบัติงานเกี่ยวกับการทำ	6.8	7.5	6.6	6.4	4.8	11.6
5. ผู้ทำงานกลจักรม เลี้ยงสัตว์ ทำงานป่าไม้ ชาวประมง นักล่าสัตว์ และดักจับสัตว์	39.4	0.9	41.1	57.4	69.7	48.2
6. ผู้ทำงานเหมืองแร่ ต่อยย่อยหิน ผู้ขุดเจาะบ่อ และผู้ปฏิบัติงานที่เกี่ยวข้อง	0.2	a	0.3	a	0.1	0.5
7. พนักงานขับยานพาหนะ และผู้ปฏิบัติงานที่เกี่ยวข้อง	3.2	4.2	3.6	1.7	2.2	4.0
8. ช่างหรือผู้ปฏิบัติงานในกระบวนการผลิต และกรรมกร	36.3	70.4	36.1	19.7	11.6	19.9
9. ผู้ปฏิบัติงานด้านบริการต่าง ๆ	6.1	10.1	4.2	4.7	4.6	5.2
10. ผู้ปฏิบัติงานที่จัดจำแนกเข้าอาชีพประเภทใดไม่ได้	0.1	0.1	0.1	0.2	a	-

หมายเหตุ : a น้อยกว่า 0.1

ข. อาชีพก่อนย้ายของผู้ย้ายถิ่น

อาชีพของผู้ย้ายถิ่นที่มีงานทำก่อนย้ายถิ่น จากตาราง ญ. แสดงให้เห็นว่าผู้ย้ายถิ่นร้อยละ 39.4 เป็นผู้ที่มีอาชีพก่อนการย้ายถิ่นคืออาชีพทางการเกษตร และอาชีพก่อนการย้ายถิ่นรองลงมาคือ อาชีพช่างหรือผู้ปฏิบัติงานในกระบวนการผลิตและกรรมกรร้อยละ 36.3 และอาชีพผู้ปฏิบัติงานเกี่ยวกับการค้าร้อยละ 6.8

เมื่อพิจารณาอาชีพก่อนย้ายของผู้ย้ายถิ่น จำแนกตามภาคที่อยู่ก่อนย้าย พบว่าผู้ที่ย้ายมาจากภาคตะวันออกเฉียงเหนือ ภาคเหนือ ภาคใต้ และภาคกลาง มีสัดส่วนของผู้ประกอบอาชีพก่อนย้ายคืออาชีพทางการเกษตรเป็นส่วนใหญ่ โดยที่ภาคตะวันออกเฉียงเหนือมีสัดส่วนของผู้ประกอบอาชีพทางการเกษตรสูงกว่าภาคอื่น ๆ คือประมาณร้อยละ 69.7 ของผู้ย้ายถิ่นที่มีงานทำทั้งหมด สำหรับอาชีพก่อนย้ายของผู้ย้ายถิ่นส่วนใหญ่ที่ย้ายจากกรุงเทพมหานครคืออาชีพช่างหรือผู้ปฏิบัติงานในกระบวนการผลิตและกรรมกรมีประมาณร้อยละ 70.4 ของผู้ย้ายถิ่นจากกรุงเทพมหานครทั้งหมด

ค. การเปลี่ยนอาชีพของผู้ย้ายถิ่น

ข้อมูลจากการสำรวจพบว่า ผู้ย้ายถิ่นที่มีงานทำได้มีการเปลี่ยนอาชีพภายหลังจากการย้ายถิ่น จากตาราง ญ. ได้แสดงถึงความสัมพันธ์ระหว่างอาชีพที่ทำก่อนย้าย และอาชีพที่ทำปัจจุบัน ตัวเลขตามแนวทแยงของตาราง แสดงถึงการเปลี่ยนอาชีพของผู้ย้ายถิ่นว่ามีมากหรือน้อย อัตราร้อยละในแนวทแยงที่มีค่าต่ำ แสดงว่าผู้ย้ายถิ่นมีการเปลี่ยนแปลงอาชีพมากภายหลังจากการย้ายถิ่น

ผู้ย้ายถิ่นที่มีงานทำที่ย้ายเข้าสู่ภาคต่าง ๆ จำนวนทั้งสิ้น 2,472,000 คนนั้น (ตารางที่ 14) มีผู้ย้ายถิ่นที่ยังคงประกอบอาชีพเดิมจำนวน 1,136,400 คน หรือมีประมาณร้อยละ 46.0 ที่ยังคงประกอบอาชีพเดิม กลุ่มผู้ย้ายถิ่นที่ยังประกอบอาชีพเดิมอยู่ในสัดส่วนค่อนข้างสูง ได้แก่ ผู้ย้ายถิ่นที่ประกอบอาชีพเสมือนพนักงานร้อยละ 84.7 ผู้ปฏิบัติงานบริหารงานจัดการร้อยละ 76.8 ผู้ปฏิบัติงานที่ใช้วิชาชีพร้อยละ 72.6 และผู้ปฏิบัติงานเกี่ยวกับการค้าร้อยละ 60.8 ส่วนผู้ย้ายถิ่นที่มีการเปลี่ยนอาชีพค่อนข้างมากคือ ผู้ประกอบอาชีพช่างหรือผู้ปฏิบัติงานในกระบวนการผลิตและกรรมกรร้อยละ 38.3 ผู้ประกอบอาชีพด้านบริการต่าง ๆ ร้อยละ 44.0 พนักงานขับยานพาหนะและผู้ทำการเกษตรร้อยละ 50.2 และร้อยละ 51.6 ตามลำดับ

ตาราง ก. อัตราร้อยละของผู้ย้ายถิ่นอายุ 13 ปีขึ้นไปที่มีงานทำ จำแนกตามอาชีพก่อนย้าย และอาชีพในรอบ 7 วัน

อาชีพในรอบ 7 วัน	รวมผู้ย้ายถิ่น	อาชีพก่อนย้าย									
		1	2	3	4	5	6	7	8	9	10
(1)	(2)	(3)	(4)	(5)	(6)	(7)	(8)	(9)	(10)	(11)	(12)
ผู้มีงานทำ	100.0	100.0	100.0	100.0	100.0	100.0	100.0	100.0	100.0	100.0	100.0
1. ผู้ปฏิบัติงานที่ใช้วิชาชีพ วิชาการ และผู้ปฏิบัติงานที่เกี่ยวข้อง	3.3	72.6	0.6	0.3	1.1	0.4	-	-	a	0.3	-
2. ผู้ปฏิบัติงานบริหาร งานจัดการ และข้าราชการที่มีได้ระบุไว้ที่อื่น	1.4	1.3	76.8	1.2	0.6	0.1	-	0.1	0.1	0.1	-
3. เสมียนพนักงาน และผู้ปฏิบัติงานที่เกี่ยวข้อง	3.6	0.7	1.1	84.7	1.5	1.2	-	0.3	0.4	0.4	3.4
4. ผู้ปฏิบัติงานเกี่ยวกับการค้า	8.3	1.8	3.0	3.3	60.8	5.8	-	3.4	2.2	4.2	-
5. ผู้ทำงานกลสิกรรม เสี่ยงสัตว์ ทำงานป่าไม้ ชาวประมง นักล่าสัตว์ และดักจับสัตว์	45.1	1.9	11.6	5.7	24.0	51.6	64.7	38.6	57.1	45.3	27.6
6. ผู้ทำงานเหมืองแร่ ต่อยย่อยหิน ผู้ขุดเจาะบ่อ และผู้ปฏิบัติงานที่เกี่ยวข้อง	0.1	-	-	-	-	0.1	23.5	0.3	0.1	-	-
7. พนักงานขับยานพาหนะ และผู้ปฏิบัติงานที่เกี่ยวข้อง	3.0	0.2	0.3	0.5	1.4	2.6	-	50.2	0.8	0.6	3.4
8. ช่างหรือผู้ปฏิบัติงานในกระบวนการผลิต และกรรมกร	27.2	0.6	5.2	2.6	7.6	30.9	11.8	6.1	38.3	5.1	13.8
9. ผู้ปฏิบัติงานด้านบริการต่าง ๆ	7.1	2.3	1.1	0.8	2.7	7.3	-	1.0	0.9	44.0	10.4
10. ผู้ปฏิบัติงานที่จัดจำแนกเข้าอาชีพประเภทใดไม่ได้	0.9	18.6	0.3	0.9	0.3	a	-	-	0.1	-	41.4

หมายเหตุ : ไม่รวมไม่ได้ทำงานและไม่ทราบ

: a น้อยกว่า 0.1

4.3 เหตุผลการย้ายถิ่น

ในการสำรวจได้แบ่งเหตุผลของการย้ายถิ่นออกเป็นเหตุผลหลัก ๆ 3 ประการ คือ เหตุผลทางเศรษฐกิจ ซึ่งได้แก่ การหางานทำ ต้องการทำงานที่มีรายได้มากกว่าเดิม และย้ายตามหน้าที่การงาน เหตุผลทางการศึกษา และเหตุผลทางครอบครัว ได้แก่ ย้ายเพื่อติดตามคู่สมรส ติดตามหัวหน้าครัวเรือน และย้ายกลับภูมิลำเนา

เหตุผลการย้ายถิ่นมีความแตกต่างกันขึ้นอยู่กับถิ่นต้นทาง ถิ่นปลายทาง และเพศของผู้ย้ายถิ่น ในการศึกษา เหตุผลการย้ายถิ่น ได้ทำการศึกษาโดยเปรียบเทียบตามเขตที่อยู่ปัจจุบันซึ่งได้แก่ เขตเมืองและเขตชนบท ได้ผลดังนี้ คือ

4.3.1 การย้ายเข้าเขตเมือง

ตารางที่ 18ก แสดงให้เห็นว่าผู้ที่ย้ายเข้าเขตเมืองไม่ว่าจะมาจากที่ใด เหตุผลทางเศรษฐกิจเป็นเหตุผลที่สำคัญที่สุดของผู้ย้ายถิ่นชายซึ่งมีอยู่ร้อยละ 57.8 ในจำนวนนี้ส่วนใหญ่เป็นการย้ายเพื่อหางานทำร้อยละ 28.2 และย้ายเพื่อต้องการทำงานที่มีรายได้มากกว่าเดิมร้อยละ 19.2 เหตุผลรองลงมาคือ เหตุผลทางครอบครัวมีประมาณร้อยละ 21.0 ของผู้ย้ายถิ่นชายทั้งหมด โดยเฉพาะอย่างยิ่งการย้ายตามคนในครัวเรือนเดียวกันมีร้อยละ 17.0 เหตุผลที่สำคัญอีกประการหนึ่ง คือ การศึกษา คือ มีประมาณร้อยละ 12.3 ของผู้ย้ายถิ่นชาย สำหรับผู้หญิงที่ย้ายเข้าเขตเมือง การย้ายถิ่นด้วยเหตุผลทางเศรษฐกิจจะมีสัดส่วนน้อยกว่าชาย คือ ร้อยละ 47.0 แต่การย้ายด้วยเหตุผลทางครอบครัวผู้ย้ายถิ่นหญิงจะมีสัดส่วนสูงกว่าชาย คือ ร้อยละ 37.8 แต่สำหรับเหตุผลทางการศึกษานั้นปรากฏว่าชายมีสัดส่วนสูงกว่าหญิง คือ ร้อยละ 12.3 และ 9.5 ตามลำดับ

ผู้ที่ย้ายจากชนบทเข้าสู่เขตเมือง เหตุผลทางเศรษฐกิจนับเป็นเหตุผลที่สำคัญที่สุดทั้งชายและหญิง คือ ร้อยละ 62.0 และร้อยละ 53.2 ตามลำดับ เปรียบเทียบกับผู้ย้ายระหว่างเขตเมืองด้วยกันซึ่งมีเพียงร้อยละ 47.1 ของชาย และร้อยละ 31.4 ของหญิง เหตุผลที่สำคัญรองลงมาในการย้ายจากเขตชนบทเข้าสู่เขตเมือง คือ เหตุผลทางครอบครัวประมาณ ร้อยละ 17.5 ของชาย และร้อยละ 32.1 ของหญิง และการย้ายด้วยเหตุผลเดียวกันนี้ของผู้ย้ายระหว่างเขตเมืองด้วยกัน ผู้ย้ายถิ่นชายมีประมาณร้อยละ 30.2 และผู้ย้ายถิ่นหญิงมีถึงร้อยละ 52.4 ซึ่งจะเห็นว่าสัดส่วนการย้ายถิ่นด้วยเหตุผลทางครอบครัว สำหรับหญิงที่ย้ายระหว่างเขตเมืองด้วยกันจะสูงกว่าเหตุผลทางเศรษฐกิจ โดยเฉพาะอย่างยิ่งการย้ายตามหัวหน้าครัวเรือน มีอยู่ร้อยละ 35.1 เหตุผลที่สำคัญอีกประการหนึ่งคือการศึกษ ผู้ที่ย้ายจากเขตชนบทเข้าสู่เขตเมืองเพื่อการศึกษาต่อมีสัดส่วนใกล้เคียงกันทั้งชายและหญิงคือ ร้อยละ 12.9 และร้อยละ 10.0 แต่การย้ายระหว่างเขตเมืองด้วยกันสัดส่วนของหญิงต่ำกว่าชาย คือ ร้อยละ 8.4 และร้อยละ 10.9 ตามลำดับ

4.3.2 การย้ายเข้าเขตชนบท

เหตุผลที่สำคัญทั้งชายและหญิงที่ย้ายเข้าเขตชนบทคือ เหตุผลทางด้านครอบครัวมีประมาณร้อยละ 67.1 ของชาย และร้อยละ 77.3 ของหญิง ส่วนใหญ่ย้ายเพื่อติดตามคนในครัวเรือนเดียวกัน เหตุผลที่สำคัญรองลงมาคือ เหตุผลทางเศรษฐกิจประมาณร้อยละ 20.2 ของชาย และร้อยละ 12.6 ของหญิง โดยเฉพาะอย่างยิ่งการย้ายเพื่อหางานทำ แต่การย้ายถิ่นเข้าเขตชนบทด้วยเหตุผลทางการศึกษานั้นมีน้อยทั้งชายและหญิง

ผู้ที่ย้ายเข้าเขตชนบทไม่ว่าจะย้ายมาจากเขตใด เหตุผลทางครอบครัวจะสูงกว่าการย้ายด้วยเหตุผลทางเศรษฐกิจ สำหรับการย้ายตามตำแหน่งหน้าที่การงานของผู้ย้ายถิ่นชายและหญิง จากเขตเมืองเข้าสู่เขตชนบทเป็นร้อยละ 4.1 ของชาย และร้อยละ 1.9 ของหญิง นอกจากนั้นการย้ายกลับภูมิลำเนาของผู้ที่ย้ายมาจากเขตเมืองเข้าสู่เขตชนบทสูงประมาณเกือบสามเท่าของผู้ที่ย้ายระหว่างเขตชนบทด้วยกัน อีกประการหนึ่งทั้งชายและหญิงที่ย้ายระหว่างเขตชนบท ย้ายด้วยเหตุผลการแต่งงาน มีประมาณสองเท่าของผู้ที่ย้ายจากเขตเมืองเข้าสู่เขตชนบท

4.3.3 การย้ายระหว่างภาค

ผู้ย้ายถิ่นส่วนใหญ่ที่ย้ายเข้ากรุงเทพมหานคร (ตาราง ฎ.) เป็นผู้ย้ายถิ่นด้วยเหตุผลทางเศรษฐกิจ คือ ประมาณร้อยละ 80.4 และร้อยละ 69.0 ของผู้ย้ายถิ่นชายและหญิง โดยที่ส่วนใหญ่ย้ายเพื่อหางานทำ (ร้อยละ 47.9 และร้อยละ 54.8 สำหรับชายและหญิงตามลำดับ) เช่นเดียวกับผู้ย้ายถิ่นชายที่ย้ายเข้าภาคกลาง ส่วนใหญ่ย้ายเพราะเหตุผลทางเศรษฐกิจ ซึ่งมีประมาณร้อยละ 39.6 ส่วนผู้ย้ายถิ่นหญิงที่ย้ายเข้าภาคกลางส่วนใหญ่ย้ายเพื่อติดตามหัวหน้าครัวเรือนร้อยละ 35.0 สำหรับผู้ย้ายถิ่นเข้าสู่ภาคตะวันออกเฉียงเหนือส่วนใหญ่เป็นการย้ายด้วยเหตุผลย้ายกลับภูมิลำเนา มีประมาณร้อยละ 60.0 และร้อยละ 46.0 สำหรับชายและหญิงตามลำดับ ทั้งนี้อาจเป็นเพราะช่วงที่สำรวจเป็นช่วงฤดูการเกษตร ซึ่งมีผู้ย้ายถิ่นได้ย้ายกลับภูมิลำเนาเดิมเพื่อทำการเกษตร ผู้ย้ายถิ่นเข้าภาคเหนือที่เป็นชายย้ายเพื่อกลับภูมิลำเนาเดิมร้อยละ 28.6 ผู้ย้ายถิ่นหญิงย้ายเพราะติดตามหัวหน้าครัวเรือนร้อยละ 35.0 สำหรับผู้ย้ายถิ่นที่ย้ายเข้าภาคใต้ทั้งชายและหญิงส่วนใหญ่ย้ายเพื่อติดตามหัวหน้าครัวเรือนมีร้อยละ 29.9 และ 35.8 ตามลำดับ

ตาราง ฎ. อัตราร้อยละของผู้ย้ายถิ่น จำแนกตามเหตุผลการย้ายถิ่น เพศ และภาคที่อยู่ในปัจจุบัน

เพศ และภาคที่อยู่ในปัจจุบัน	รวมผู้ย้ายถิ่น	เหตุผลการย้ายถิ่น									
		เหตุผลทางเศรษฐกิจ			เหตุผลทางการศึกษา	เหตุผลทางครอบครัว			อื่น ๆ	ไม่ทราบ	
		หางานทำ	ต้องการงานที่มีรายได้มากกว่าเดิม	ย้ายตามหน้าที่การงาน		ติดตามคู่สมรส	ติดตามหัวหน้าครัวเรือน	กลับภูมิลำเนา			
(1)	(2)	(3)	(4)	(5)	(6)	(7)	(8)	(9)	(10)	(11)	
ชาย											
ทั่วราชอาณาจักร	100.0	12.4	9.5	5.7	3.5	8.0	18.1	31.9	10.8	0.1	
กรุงเทพมหานคร	100.0	47.9	28.4	4.1	4.8	0.2	10.2	0.3	4.1	-	
ภาคกลาง (ไม่รวมกรุงเทพมหานคร)	100.0	20.5	12.8	6.3	1.3	5.3	27.0	3.8	22.8	0.2	
ภาคเหนือ	100.0	6.6	8.2	9.7	5.1	10.6	17.4	28.6	13.7	0.1	
ภาคตะวันออกเฉียงเหนือ	100.0	2.7	4.3	3.5	3.0	10.0	12.0	60.0	4.4	0.1	
ภาคใต้	100.0	15.4	10.8	9.6	8.8	8.7	29.9	6.5	10.3	-	
หญิง											
ทั่วราชอาณาจักร	100.0	13.3	5.3	2.5	4.2	19.3	28.7	19.6	7.0	0.1	
กรุงเทพมหานคร	100.0	54.8	12.8	1.4	4.9	10.1	13.0	0.1	2.8	0.1	
ภาคกลาง (ไม่รวมกรุงเทพมหานคร)	100.0	15.6	6.3	2.3	2.5	22.2	35.0	4.0	11.9	0.2	
ภาคเหนือ	100.0	6.0	4.1	4.4	6.6	20.9	35.0	16.1	6.9	-	
ภาคตะวันออกเฉียงเหนือ	100.0	3.5	3.0	2.3	3.7	14.8	22.6	46.0	4.0	0.1	
ภาคใต้	100.0	9.4	4.7	2.3	6.8	30.9	35.8	3.6	6.5	-	

4.4 ลักษณะที่สำคัญบางประการของผู้ย้ายถิ่น

4.4.1 ความคิดเห็นของผู้ย้ายถิ่นต่อที่อยู่ในปัจจุบัน

ในการสำรวจได้ถามถึงความคิดเห็นของผู้ย้ายถิ่นต่อที่อยู่ในปัจจุบัน โดยแบ่งความคิดเห็นออกเป็นความคิดเห็นในทางบวก และความคิดเห็นในทางลบ โดยจำแนกตามความคิดเห็นออกเป็นด้านต่าง ๆ คือ ด้านการทำงาน แบ่งเป็นด้านรายได้และสวัสดิการ ด้านความเป็นอยู่ได้แก่ ด้านที่อยู่อาศัยและสาธารณูปโภค และด้านสภาวะแวดล้อม ได้แก่ ด้านความปลอดภัยในชีวิตและการจราจร จากตาราง รฐ. พบว่าผู้ย้ายถิ่นอายุ 13 ปีขึ้นไปทั้งหมด ส่วนใหญ่มีความคิดเห็นทางบวกต่อที่อยู่ในปัจจุบันในด้านการทำงานมากที่สุดร้อยละ 52.5 แบ่งเป็นความคิดเห็นด้านรายได้ร้อยละ 27.5 และด้านสวัสดิการร้อยละ 25.0 รองลงมาคือ ด้านความเป็นอยู่ร้อยละ 32.1 แบ่งเป็นด้านที่อยู่อาศัยร้อยละ 30.5 และสาธารณูปโภค ร้อยละ 1.6 และด้านสภาวะแวดล้อมร้อยละ 4.7 แบ่งเป็นด้านความปลอดภัยในชีวิตร้อยละ 2.7 และการจราจรร้อยละ 2.0 สำหรับผู้ย้ายถิ่นที่ย้ายเข้าสู่เขตเมืองและเขตชนบท จะมีความคิดเห็นทางบวกในด้านการทำงานสูงสุด (ร้อยละ 69.6 ของเขตเมือง และร้อยละ 47.8 ของเขตชนบท) เมื่อเปรียบเทียบความคิดเห็นของผู้ย้ายถิ่นเข้าสู่ภาคต่าง ๆ พบว่า ส่วนใหญ่จะมีความคิดเห็นทางบวกในเรื่องการทำงานสูงสุด (ร้อยละ 81.7 ของกรุงเทพมหานคร ร้อยละ 57.3 ของภาคกลาง ร้อยละ 48.3 ของภาคเหนือ และร้อยละ 61.6 ของภาคใต้) ยกเว้นภาคตะวันออกเฉียงเหนือที่มีความคิดเห็นทางบวกในเรื่องความเป็นอยู่สูงสุดคือ ร้อยละ 44.0

ตาราง รฐ. อัตราร้อยละของผู้ย้ายถิ่นอายุ 13 ปีขึ้นไป จำแนกตามความคิดเห็นในทางบวกต่อที่อยู่ในปัจจุบัน และภาคที่อยู่ในปัจจุบัน

ภาคที่อยู่ในปัจจุบัน	รวมผู้ย้ายถิ่น	ความคิดเห็นในทางบวกต่อที่อยู่ในปัจจุบัน							
		การทำงาน		ความเป็นอยู่		สภาวะแวดล้อม		ไม่มีความคิดเห็น	อื่น ๆ หรือไม่ทราบ
		รายได้	สวัสดิการ	ที่อยู่อาศัย	สาธารณูปโภค	ความปลอดภัยในชีวิต	การจราจร		
(1)	(2)	(3)	(4)	(5)	(6)	(7)	(8)	(9)	(10)
ทั่วราชอาณาจักร	100.0	27.5	25.0	30.5	1.6	2.7	2.0	7.9	2.8
ในเขตเทศบาล	100.0	51.4	18.2	10.5	3.4	1.7	2.1	8.6	4.1
นอกเขตเทศบาล	100.0	20.9	26.9	36.0	1.1	3.1	1.9	7.7	2.4
กรุงเทพมหานคร	100.0	70.7	11.0	3.4	3.6	0.5	0.3	6.7	3.8
ภาคกลาง (ไม่รวมกรุงเทพมหานคร)	100.0	39.1	18.2	24.7	1.3	1.7	4.2	8.4	2.4
ภาคเหนือ	100.0	18.5	29.8	30.3	1.2	3.7	1.7	12.7	2.1
ภาคตะวันออกเฉียงเหนือ	100.0	12.3	30.3	42.7	1.3	3.8	1.1	5.4	3.1
ภาคใต้	100.0	34.4	27.2	18.3	2.1	1.7	1.8	12.2	2.3

ในกลุ่มผู้ย้ายถิ่นทั้งหมดนอกจากตามความคิดเห็นทางบวกแล้ว ยังได้ถามถึงความคิดเห็นทางลบที่มีต่อที่อยู่ปัจจุบันของผู้ย้ายถิ่นด้วย จากตาราง ท. พบว่า ผู้ย้ายถิ่นส่วนใหญ่มีความคิดเห็นทางลบต่อที่อยู่ปัจจุบันในเรื่องการทำงานสูงสุดร้อยละ 34.1 (เรื่องของรายได้ร้อยละ 29.4 และเรื่องสวัสดิการร้อยละ 4.7) รองลงมาคือ ด้านความเป็นอยู่ร้อยละ 15.1 (เรื่องของที่อยู่อาศัยร้อยละ 7.3 และเรื่องสาธารณูปโภคร้อยละ 7.8) และสภาวะแวดล้อมร้อยละ 12.8 (เรื่องของการปลอดภัยในชีวิตร้อยละ 2.9 และเรื่องของการจราจรร้อยละ 9.9) ผู้ย้ายถิ่นเข้าสู่ในเขตเมืองและเขตชนบทมีความคิดเห็นต่างกัน ผู้ย้ายถิ่นเข้าสู่เขตเมืองส่วนใหญ่จะมีความคิดเห็นทางลบในเรื่องสภาวะแวดล้อม ส่วนผู้ย้ายถิ่นเข้าสู่เขตชนบทส่วนใหญ่จะมีความคิดเห็นทางลบในเรื่องการทำงาน สำหรับผู้ย้ายถิ่นเข้าสู่ภาคต่าง ๆ จะมีความคิดเห็นในทางลบต่อที่อยู่ปัจจุบันต่างกันกล่าวคือ ผู้ย้ายถิ่นเข้ากรุงเทพมหานครจะมีความคิดเห็นทางลบในเรื่องสภาวะแวดล้อมสูงสุดร้อยละ 52.4 (ความปลอดภัยในชีวิตร้อยละ 7.8 และการจราจรร้อยละ 44.6) ผู้ย้ายถิ่นเข้าภาคกลางและภาคใต้จะมีความคิดเห็นทางลบคล้ายกัน คือ ด้านความเป็นอยู่ภาคกลางมีร้อยละ 25.9 และภาคใต้ร้อยละ 21.5 ส่วนผู้ย้ายถิ่นเข้าภาคเหนือและภาคตะวันออกเฉียงเหนือจะมีความคิดเห็นทางลบในเรื่องการทำงานสูงสุดคือ ภาคเหนือร้อยละ 27.8 และภาคตะวันออกเฉียงเหนือร้อยละ 62.1

ตาราง ท. อัตราร้อยละของผู้ย้ายถิ่นอายุ 13 ปีขึ้นไป จำแนกตามความคิดเห็นในทางลบต่อที่อยู่ปัจจุบันและภาคที่อยู่ในปัจจุบัน

ภาคที่อยู่ในปัจจุบัน	รวมผู้ย้ายถิ่น	ความคิดเห็นในทางลบต่อที่อยู่ปัจจุบัน							
		การทำงาน		ความเป็นอยู่		สภาวะแวดล้อม		ไม่มีความคิดเห็น	อื่น ๆ หรือไม่ทราบ
		รายได้	สวัสดิการ	ที่อยู่อาศัย	สาธารณูปโภค	ความปลอดภัยในชีวิต	การจราจร		
(1)	(2)	(3)	(4)	(5)	(6)	(7)	(8)	(9)	(10)
ทั่วราชอาณาจักร	100.0	29.4	4.7	7.3	7.8	2.9	9.9	35.4	2.6
ในเขตเทศบาล	100.0	3.5	7.4	10.0	4.8	5.7	24.0	39.3	5.3
นอกเขตเทศบาล	100.0	36.5	3.9	6.5	8.7	2.1	6.1	34.3	1.9
กรุงเทพมหานคร	100.0	1.2	6.5	6.5	2.7	7.8	44.6	24.3	6.4
ภาคกลาง (ไม่รวมกรุงเทพมหานคร)	100.0	3.6	3.6	12.0	13.9	4.3	12.7	46.3	3.6
ภาคเหนือ	100.0	25.1	2.7	3.0	9.1	1.0	6.3	51.5	1.3
ภาคตะวันออกเฉียงเหนือ	100.0	57.5	4.6	5.5	3.7	1.2	2.5	23.3	1.7
ภาคใต้	100.0	7.5	9.1	8.9	12.6	4.1	7.4	48.1	2.3

4.4.2 ระยะเวลาที่คาดหมายจะอยู่ในภาคที่อยู่ในปัจจุบัน

จากการสอบถามผู้ย้ายถิ่นในเรื่องระยะเวลาที่คาดหมายจะอยู่ในภาคที่อยู่ในปัจจุบัน (ตาราง ฅ.) พบว่าผู้ย้ายถิ่นส่วนใหญ่ไม่สามารถกำหนดระยะเวลาที่คาดหมายว่าจะอยู่ในภาคที่อยู่ในปัจจุบันได้มีประมาณร้อยละ 53.5 รองลงมา คือ คาดว่าจะอยู่ตลอดไปมีอยู่ร้อยละ 26.1 อยู่น้อยกว่า 1 ปีร้อยละ 10.3 และจะอยู่ 1 ปีขึ้นไปร้อยละ 9.7

เมื่อพิจารณาเป็นรายภาคปรากฏว่า ผู้ย้ายถิ่นเข้ากรุงเทพมหานครมีอัตราร้อยละของผู้ที่กำหนดระยะเวลาที่คาดว่าจะอยู่ต่อไปไม่ได้สูงถึงร้อยละ 71.2 รองลงมาคือ ผู้ที่ย้ายถิ่นเข้าภาคกลางร้อยละ 60.1 ภาคใต้ร้อยละ 59.4 ภาคเหนือร้อยละ 51.4 และภาคตะวันออกเฉียงเหนือร้อยละ 44.8 ตามลำดับ สำหรับกลุ่มที่คาดหมายว่าจะอยู่ตลอดไปคือ ผู้ย้ายถิ่นเข้าภาคเหนือร้อยละ 32.1 ภาคตะวันออกเฉียงเหนือร้อยละ 29.6 ภาคกลางร้อยละ 26.6 และภาคใต้ร้อยละ 21.2 ตามลำดับ ผู้ที่ย้ายถิ่นเข้ากรุงเทพมหานครที่คาดหมายว่าจะอยู่ตลอดไปมีสัดส่วนค่อนข้างต่ำเพียงร้อยละ 4.8 ของผู้ย้ายถิ่นเข้ากรุงเทพมหานครทั้งหมด

ตาราง ฅ. อัตราร้อยละของผู้ย้ายถิ่นอายุ 13 ปีขึ้นไป จำแนกตามระยะเวลาที่คาดหมายจะอยู่ในภาคที่อยู่ในปัจจุบัน

ภาคที่อยู่ในปัจจุบัน	รวมผู้ย้ายถิ่น	ระยะเวลาที่คาดหมายจะอยู่				
		ตลอดไป	น้อยกว่า 1 ปี	1 ปีขึ้นไป	กำหนดเวลาไม่ได้	ไม่ทราบ
(1)	(2)	(3)	(4)	(5)	(6)	(7)
ทั่วราชอาณาจักร	100.0	26.1	10.3	9.7	53.5	0.4
กรุงเทพมหานคร	100.0	4.8	7.6	15.8	71.2	0.6
ภาคกลาง (ไม่รวมกรุงเทพมหานคร)	100.0	26.6	3.5	9.0	60.1	0.8
ภาคเหนือ	100.0	32.1	5.8	10.6	51.4	0.1
ภาคตะวันออกเฉียงเหนือ	100.0	29.6	17.5	7.9	44.8	0.2
ภาคใต้	100.0	21.2	6.3	12.6	59.4	0.5

4.4.3 การมีชื่อในทะเบียนบ้าน

การมีชื่อในทะเบียนบ้านของผู้ย้ายถิ่นในปัจจุบัน (ตาราง ฅ.) พบว่า ผู้ย้ายถิ่นทั้งหมดเป็นผู้มีชื่อในทะเบียนบ้านที่อยู่ปัจจุบันร้อยละ 44.0 ไม่มีชื่อในทะเบียนบ้านที่อยู่ปัจจุบันร้อยละ 56.0 ซึ่งแสดงให้เห็นว่าผู้ย้ายถิ่นส่วนใหญ่ยังคงมีชื่อในทะเบียนบ้านอยู่ในถิ่นที่อยู่เดิมก่อนย้าย

เมื่อพิจารณาการมีชื่อในทะเบียนบ้านในปัจจุบัน จำแนกตามภาคที่อยู่ในปัจจุบันของผู้ย้ายถิ่น พบว่าผู้ย้ายถิ่นที่มีชื่ออยู่ในทะเบียนบ้านที่อยู่ปัจจุบันสูงที่สุดคือ ผู้ย้ายถิ่นที่ปัจจุบันอาศัยอยู่ในภาคตะวันออกเฉียงเหนือ คือ ร้อยละ 28.6 ของผู้ย้ายถิ่นทั้งหมด รองลงมาคือ ผู้ย้ายถิ่นเข้าภาคเหนือ ภาคกลาง และภาคใต้ มีร้อยละ 6.4, ร้อยละ 6.1 และร้อยละ 2.4 ตามลำดับ ผู้ย้ายถิ่นเข้ากรุงเทพมหานครมีชื่อในทะเบียนบ้านที่อยู่ปัจจุบันน้อยที่สุดคือ ร้อยละ 0.5 ทั้งนี้ อาจเป็นเพราะผู้ย้ายถิ่นส่วนใหญ่ที่ย้ายเข้ามาอยู่ในกรุงเทพมหานครเป็นผู้ที่ย้ายมาจากภาคตะวันออกเฉียงเหนือ ซึ่งเป็นการย้ายถิ่นเพื่อเข้ามาทำงานเป็นการย้ายถิ่นแบบไม่ถาวรจึงไม่ได้ย้ายทะเบียนบ้านตามมาด้วย

ตาราง ณ. อัตราร้อยละของผู้ย้ายถิ่นที่มีชื่อในทะเบียนบ้านที่อาศัยอยู่ปัจจุบัน จำแนกตามภาคที่อยู่ก่อนย้าย และภาคที่อยู่ในปัจจุบัน

ภาคที่อยู่ในปัจจุบัน	รวมผู้ย้ายถิ่น	ภาคที่อยู่ก่อนย้าย				
		กรุงเทพมหานคร	ภาคกลาง (ไม่รวม- กรุงเทพมหานคร)	ภาคเหนือ	ภาคตะวันออกเฉียงเหนือ	ภาคใต้
(1)	(2)	(3)	(4)	(5)	(6)	(7)
รวม	100.0	100.0	100.0	100.0	100.0	100.0
มีชื่อในทะเบียนบ้าน	44.0	72.6	44.2	35.1	28.6	26.1
กรุงเทพมหานคร	0.5	-	0.9	0.6	0.4	0.4
ภาคกลาง (ไม่รวมกรุงเทพมหานคร)	6.1	7.6	13.9	0.9	1.4	0.8
ภาคเหนือ	6.4	7.9	2.8	24.4	0.8	1.2
ภาคตะวันออกเฉียงเหนือ	28.6	56.6	26.1	9.0	25.9	5.8
ภาคใต้	2.4	0.5	0.5	0.2	0.1	17.9
ไม่มีชื่อในทะเบียนบ้าน	56.0	27.4	55.8	64.9	71.4	73.9
กรุงเทพมหานคร	8.2	-	5.4	13.2	18.3	4.0
ภาคกลาง (ไม่รวมกรุงเทพมหานคร)	21.4	14.9	42.7	12.1	18.4	4.2
ภาคเหนือ	6.4	2.8	1.6	34.9	1.1	0.9
ภาคตะวันออกเฉียงเหนือ	11.4	8.5	5.0	3.3	31.5	1.3
ภาคใต้	8.6	1.2	1.1	1.4	2.1	63.5

หมายเหตุ : ไม่รวมไมทราบ

CHAPTER 1

INTRODUCTION

1.1 Background

The Migration Survey has been undertaken by the National Statistical Office since 1974. This survey was annually conducted to obtain the data on in-migrants to the Bangkok Metropolis in 1974, and the scope of the survey is extended to cover the Vicinity of the Bangkok Metropolis and the Regional Urban Growth Centres in each region. As the rapid industrial growth, the majority of industrial factories continue to be concentrated in urban areas, this stimulates rural to urban migration. Started from 1992, this survey was enlarged to conduct in all provinces of the country to obtain data at the national and regional levels as well as urban and rural areas. The National Statistical Office will conduct this survey in every two years in order to serve objectives the population policy for the National Economic and Social Development Plan as well as implementing environment planning in Thailand.

1.2 Objectives

The objectives of the 1992 Survey of migration were :

1.2.1 To obtain the data on the recent or two years migration pattern (1990-1992), including the volume, stream of migration, reasons for migration, place of birth, expected duration of residence, household registration at the current residence and positive and negative ideas about current residence of migrants, etc.

1.2.2 To provide data on demographic and socio-economic characteristics of migrants such as age, sex, marital status, educational attainment, occupation and work status.

1.2.3 To study the trends and level patterns of migration during the two years before the survey.

1.3 Survey Procedure

The survey was conducted in all provinces of the country during September to November 1992, the survey covered approximately 32,100 sample households in both municipal and non-municipal areas in 2,675 sample blocks/villages.

CHAPTER 2

DEFINITIONS

2.1 Migration

Migration refers to the movement across village or municipal area of persons who had changed their place of residences within the two years preceding the first day of the survey.

Change of municipal areas or villages by expansion of the municipal areas or the administrative redivision of villages, while the person or the household still stays in the original place as well as change of residence is being made within the Bangkok Metropolis or Pattaya are not considered migration.

Recent migrants are persons who had changed their place of residences (village or municipal area) within the two years preceding the first day of the survey. For children aged less than two years living in the current residence since they were born, were not defined as recent migrants.

Inter-changwat migrants are migrants whose last place of previous residences were in different changwat from their changwat of residences at the first day of the survey.

Inter-regional migrants are migrants whose last place of previous residences were in different region from their region of residences at the first day of the survey.

Lifetime migrants are persons of all ages who were born outside their changwat of residences at the time of the first day of the survey.

2.2 Municipal Area

A municipal area is a legal unit established by the Royal Decree of the 1953 Municipal Act.

Since there is no official urban or rural in Thailand, the data presented for municipal and non-municipal areas in this report are sometime designated as urban and the latter as rural.

2.3 Marital Status

Persons aged 15 years and over were classified as single or never married, ever-married (i.e. married, widowed, divorced, separated) or unknown marital status.

Persons classified as "married" include both persons who have registered their marriages and persons in de facto unions.

2.4 Educational Attainment

The highest grade of education completed was asked of persons 5 years of age and over and refers to the last grade completed or highest diploma or degree received preceding the first day of the survey.

2.5 Economically Active Population

All persons aged 13 years and over were employed on the day during the seven days preceding the first day of the survey (September 19-25, 1992), as well as experienced workers and new workers who were looking for work and those waiting for farm season were counted as the economically active population.

2.6 Occupation

Occupation refers to the kind of work on which a person spent most of the time during the given period. For a person who worked more than one job, only the job at which he worked more number of hours was recorded. If the number of working hours for each job was the same, the job which gave him higher income was recorded.

2.6.1 **Last week occupation** refers to occupation during the seven days preceding the first day of the survey (September 19-25, 1992).

2.6.2 **Last year occupation** refers to occupation during the twelve months preceding the first day of the survey (September 26, 1991-September 25, 1992).

2.7 Work Status

Work status refers to the status of a person's occupation in the seven days preceding the first day of the survey. If a person had more than one job, the work status corresponding to the occupation recorded was asked. Work status was classified as follows :

2.7.1 **Employer** : A person who operates his or her own economic enterprise of engages independently in a profession or trade and hires one or more employees.

2.7.2 **Own account worker** : A person who operates his or her own economic enterprise of engages independently in a profession or trade and hires without employee.

2.7.3 **Employee** : A person who works for a public or private employer and receives remuneration in wages, salary, commission, tips, piece-rate or payment in kind. Employees are classified as government, government enterprise and private employees.

2.7.4 **Unpaid family worker** : A person who works without pay, in an economic enterprise or farm, owned by the members of the household.

2.8 Expected Duration of Residence

The expected duration of residence was the period of time that migrants have lived in and were planning to live in villages or municipal areas where were their place of current residences (including the duration since arrival and expected duration until departure).

2.9 Rounding of Estimates

In the statistical tables individual figures are rounded to the nearest hundred and are adjusted to the group totals. Percentages are based on the rounded numbers.

CHAPTER 3

SAMPLE DESIGN AND METHOD OF ESTIMATION

Sample Design

A Stratified Two-Stage Sampling was adopted for the survey. The Bangkok Metropolis and regions were constituted strata. The primary and secondary sampling units were blocks for municipal areas/villages for non-municipal areas and households respectively.

Stratification

Group of provinces in each region and the Bangkok Metropolis constitute strata. There were altogether 5 strata, i.e., the Bangkok Metropolis, Central (excluding the Bangkok Metropolis), North, Northeast and South.

Selection of Primary Sampling Unit

Each stratum was divided into three parts according to the type of local administration, namely municipal areas, sanitary districts and non-municipal areas-outside sanitary districts. The sample selection of blocks/villages were performed separately and independently in each part by using probability to size-total numbers of households. The total sample blocks/villages were 2,675 from 79,129 blocks/villages.

The total number of sample blocks/villages selected for enumeration by region and type of local administration was as follows :

Region/Stratum	Total	Municipal Areas	Sanitary Districts	Non-Municipal Areas-Outside Sanitary Districts
Bangkok Metropolis	430	430	-	-
Central (Excluding Bangkok Metropolis)	670	145	220	305
Northern	495	120	125	250
Northeastern	715	115	130	470
Southern	365	110	85	170
Total	2,675	920	560	1,195

Selection of Secondary Sampling Unit

Households are our ultimate sampling units. A new listing of households were made for every sample block/village to serve as the sampling frame. In each sample block/village, a systematic sample of 12 private households were selected from each of the sample blocks/villages.

Before selecting sample households in each sample block/village, the list of households were classified into 2 groups : in-migrant households and non-migrant households. The sample size in each group was as follows :

Group 1 : in-migrant households

1.1 Every in-migrant household was the sample if the total number of households in this group were not more than 10 households.

1.2 A 10 sample households were selected if the total number of households in this group were more than 10 households.

Group 2 : non-migrant households

A number of sample households were selected, under the condition that the total number of sample households from two groups were 12 households.

Every special household located within the sample areas were included in the sample and the persons in the special household were systematically selected for the interviewing.

The total number of sample private households selected for enumeration by region and type of local administration was as follows :

Region/Stratum	Total	Municipal Areas	Sanitary Districts	Non-Municipal Areas-Outside Sanitary Districts
Bangkok Metropolis	5,160	5,160	-	-
Central (Excluding Bangkok Metropolis)	8,040	1,740	2,640	3,660
Northern	5,940	1,440	1,500	3,000
Northeastern	8,580	1,380	1,560	5,640
Southern	4,380	1,320	1,020	2,040
Total	32,100	11,040	6,720	14,340

Method of Estimation

The ratio estimation method was used by adjusting estimated total from the sample to be consistent with a known total population. For this survey, the basis for adjustment is the known total from the population projection^{1/}.

$$\text{Let } l = \begin{cases} 1 & \text{for the group of in-migrant households} \\ 2 & \text{for the group of non-migrant households} \end{cases}$$

$$i = 1, 2, 3, \dots, 34 \text{ (age-sex group)}$$

^{1/} Population Projections for Thailand, 1980-2015, National Economic and Social Development Board, June 1991.

$$j = \begin{cases} 1 & \text{for municipal areas} \\ 2 & \text{for sanitary districts} \\ 3 & \text{for non-municipal areas-outside sanitary districts} \end{cases}$$

$$h = \begin{cases} 1 & \text{for Northern region} \\ 2 & \text{for Northeastern region} \\ 3 & \text{for Southern region} \\ 4 & \text{for Central region (excluding the Bangkok Metropolis)} \\ 5 & \text{for the Bangkok Metropolis} \end{cases}$$

1. Estimate of the total number of person with characteristic x

1.1 Adjusted estimate of the total number of persons with characteristic x for the lth household group, ith age-sex group, jth area, hth region is based on the formula.

$$x''_{hji} = \frac{x'_{hji}}{y'_{hji}} \cdot Y_{hji} = r_{hji} \cdot Y_{hji} \dots\dots\dots(1)$$

- where
- x'_{hji} is the ordinary estimate of the total number of persons with characteristic x for the lth household group, ith age-sex group, jth area, hth region.
 - y'_{hji} is the ordinary estimate of the total population for the ith age-sex group, jth area, hth region.
 - Y_{hji} is the estimate, based on the population projection of the total population for the ith age-sex group, jth area, hth region.
 - r_{hji} is the ratio of the estimate of the total number of persons with characteristic x for the lth household group, ith age-sex group, jth area, hth region to the estimate of the total population for the ith age-sex group, jth area, hth region.

The formula of the estimate from a stratified two-stage sampling

$$i) x'_{hji} = \frac{1}{m_{hj}} \sum_{k=1}^{m_{hj}} \frac{1}{P_{hjk}} \cdot \frac{N_{hjkl}}{n_{hjkl}} \cdot x_{hjkil} \dots\dots\dots(2)$$

- where
- x_{hjkil} is the total number of persons with characteristic x for the lth household group, ith age-sex group, kth sample block/village, jth area, hth region.
 - N_{hjkl} is the total number of listing households in the lth household group, kth sample block/village, jth area, hth region.
 - n_{hjkl} is the total number of sample households in the lth household group, kth sample block/village, jth area, hth region.
 - P_{hjk} is the probability of selection of the kth sample block/village, jth area, hth region.
 - m_{hj} is the total number of sample block/village in the jth area, hth region.

$$\text{ii) } y'_{hji} = \frac{1}{m_{hj}} \sum_{k=1}^{m_{hj}} \frac{1}{P_{bjk}} \sum_{l=1}^2 \frac{N_{bjkl}}{n_{bjkl}} \cdot y_{bjkil} \dots\dots\dots(3)$$

where y_{bjkil} is the aggregate of the population enumerated for the l^{th} household group, i^{th} age-sex group, k^{th} block/village, j^{th} area, h^{th} region.

1.2 Adjusted estimate of the total number of persons with characteristic x for the l^{th} household group, j^{th} area, h^{th} region is based on the formula.

$$x''_{hjl} = \sum_{i=1}^{34} x''_{hjil} \dots\dots\dots(4)$$

1.3 Adjusted estimate of the total number of persons with characteristic x for the l^{th} household group, h^{th} region is based on the formula.

$$x''_{hl} = \sum_{j=1}^3 x''_{hjl} \dots\dots\dots(5)$$

1.4 Adjusted estimate of the total number of persons with characteristic x for the l^{th} household group, whole kingdom is based on the formula.

$$x''_l = \sum_{h=1}^5 x''_{hl} \dots\dots\dots(6)$$

CHAPTER 4

SUMMARY OF FINDINGS

The 1992 Migration Survey collected information on migration status of persons who moved within two years before the survey period (September 1990 to September 1992). Information was obtained on the volume and streams of recent migration, demographic and socio-economic characteristics of migrants, reasons for migration, household registration and positive and negative ideas about current residence. It examines differentials by migration stream at their destination, i.e. the current residence, both by region and by area. Since this survey was conducted during the agricultural season, therefore the data on volume and stream of migrants obtained from the survey might show somewhat difference from other surveys which were conducted during the dry season. In the agricultural season there might be a large volume of return migrants to their normal place of residences to work in their farm, as a high proportion of Thai population is still engaged in agriculture.

4.1 Two-Year Migration (1990-1992)

In the two years before the 1992 survey, approximately 3,570,700 persons or 6.2 percent of the total Thai population changed their places of residence at least once (Table A.). The percentage of recent migrants was 7.7 for the Central region. It was closely followed by the Northeast (7.2 percent). Recent migrants in the South, Bangkok Metropolis were 5.0 and 4.8 percent respectively. The recent migrants in the North had the lowest proportion (4.1 percent) of their 1992 population.

The percentage of the migrants was greatest for the Central region. The Central greater attraction reflects not only its better economic status compared with other regions of Thailand, but also its proximity to Bangkok, making its attractive to migrants both from Bangkok and from other regions of the country who would like to live near the capital. The relatively high percent of migrants in the Northeast might due to return migrants during the farm season.

Of the recent migrants, 29.7 percent moved within the same changwat (Table B.). An additional 69.4 percent moved from other changwats which was movement between regions more than within region, and only 0.8 percent moved from foreign countries.

The percentage of the population identified as interprovincial migrants was greatest at 5.5 percent for the Northeast and lowest to 2.3 percent for the North (Table C.). Comparing the proportion of interregional per interprovincial migrants in each region, this proportion varied from over 80 percent for the Northeast region and about 60 percent for the other regions.

4.1.1 Urban and Rural Movements

The 1992 Survey also collected information on the urban-rural status of both place of present residence and place of previous residence for those persons who had moved before the survey. This information allows investigation of rural-urban streams of migration (Table D.). In this report, urban and rural areas are defined as municipal and non-municipal areas respectively. The four migration streams are rural-rural, rural-urban, urban-rural and urban-urban. Of the 3,570,700 persons who had migrated in the two years preceding the survey, 21.8 percent lived in the urban and 78.2 percent lived in the rural areas (Table A.).

TABLE A. NUMBER AND PERCENTAGE OF POPULATION BY MIGRATION STATUS, AREA, REGION OF CURRENT RESIDENCE AND SEX

Area, Region of Current Residence and Sex	Number			Percentage		
	Total ^{1/}	Migrants	Non-Migrants	Total ^{1/}	Migrants	Non-Migrants
(1)	(2)	(3)	(4)	(5)	(6)	(7)
Whole Kingdom	58,012,400	3,570,700	54,441,700	100.0	6.2	93.8
Municipal Area	11,028,100	779,300	10,248,800	100.0	7.1	92.9
Non-Municipal Area	46,984,300	2,791,400	44,192,900	100.0	5.9	94.1
Bangkok Metropolis	6,402,800	307,700	6,095,100	100.0	4.8	95.2
Central Region (Excluding Bangkok Metropolis)	12,798,800	983,600	11,815,200	100.0	7.7	92.3
Northern Region	11,061,400	456,200	10,605,200	100.0	4.1	95.9
Northeastern Region	19,883,300	1,428,400	18,454,900	100.0	7.2	92.8
Southern Region	7,866,100	394,800	7,471,300	100.0	5.0	95.0
Male	29,074,200	2,007,400	27,066,800	100.0	6.9	93.1
Municipal Area	5,461,600	394,000	5,067,600	100.0	7.2	92.8
Non-Municipal Area	23,612,600	1,613,400	21,999,200	100.0	6.8	93.2
Bangkok Metropolis	3,140,100	154,600	2,985,500	100.0	4.9	95.1
Central Region (Excluding Bangkok Metropolis)	6,387,100	504,000	5,883,100	100.0	7.9	92.1
Northern Region	5,593,300	257,000	5,336,300	100.0	4.6	95.4
Northeastern Region	10,011,100	889,600	9,121,500	100.0	8.9	91.1
Southern Region	3,942,600	202,200	3,740,400	100.0	5.1	94.9
Female	28,938,200	1,563,300	27,374,900	100.0	5.4	94.6
Municipal Area	5,566,500	385,300	5,181,200	100.0	6.9	93.1
Non-Municipal Area	23,371,700	1,178,000	22,193,700	100.0	5.0	95.0
Bangkok Metropolis	3,262,700	153,100	3,109,600	100.0	4.7	95.3
Central Region (Excluding Bangkok Metropolis)	6,411,700	479,600	5,932,100	100.0	7.5	92.5
Northern Region	5,468,100	199,200	5,268,900	100.0	3.6	96.4
Northeastern Region	9,872,200	538,800	9,333,400	100.0	5.5	94.5
Southern Region	3,923,500	192,600	3,730,900	100.0	4.9	95.1

^{1/} Excluding persons whose migration status are unknown.

TABLE B. NUMBER AND PERCENTAGE OF MIGRANTS BY PLACE OF PREVIOUS RESIDENCE AND SEX

Place of Previous Residence	Total		Male		Female	
	Number	Percentage	Number	Percentage	Number	Percentage
(1)	(2)	(3)	(4)	(5)	(6)	(7)
Total	3,570,700	100.0	2,007,400	100.0	1,563,300	100.0
Same Changwat in 1992 Residence	1,061,500	29.7	569,400	28.4	492,100	31.5
Other Changwat	2,479,400	69.4	1,413,800	70.4	1,065,600	68.1
Within Region	588,200	16.5	318,200	15.9	270,000	17.3
Other Region	1,886,500	52.8	1,094,300	54.4	792,200	50.6
Bangkok Metropolis	837,000	23.4	500,800	24.9	336,200	21.5
Central Region (Excluding Bangkok Metropolis)	414,700	11.6	259,600	12.9	155,100	9.9
Northern Region	202,500	5.7	106,100	5.3	96,400	6.2
Northeastern Region	355,800	10.0	182,900	9.1	172,900	11.0
Southern Region	76,500	2.1	44,900	2.2	31,600	2.0
Unknown Changwat	4,700	0.1	1,300	0.1	3,400	0.2
Foreign Country	26,500	0.8	21,800	1.1	4,700	0.3
Unknown	3,300	0.1	2,400	0.1	900	0.1

TABLE C. NUMBER AND PERCENTAGE OF POPULATION BY MIGRATION STATUS AND REGION OF CURRENT RESIDENCE

Region of Current Residence	Total ^{1/} Population	Non- Migrants	Migrants						Percentage of Migrants between Region per between Changwat
			Total	Same Changwat in 1992 Residence	Between Changwat			From Foreign Country and Unknown Previous Residence	
					Total	Within Region	Between Region		
(1)	(2)	(3)	(4)	(5)	(6)	(7)	(8)	(9)	(10)
Whole Kingdom	58,012,400	54,441,700	3,570,700	1,061,500	2,474,700	588,200	1,886,500	34,500	76.2
	100.0	93.8	6.2	1.8	4.3	1.0	3.3	0.1	
Bangkok Metropolis	6,402,800	6,095,100	307,700	-	302,600	-	302,600	5,100	100.0
	100.0	95.2	4.8	-	4.7	-	4.7	0.1	
Central Region (Excluding Bangkok Metropolis)	12,798,800	11,815,200	983,600	347,100	633,000	194,100	438,900	3,600	69.3
	100.0	92.3	7.7	2.7	5.0	1.5	3.5	a	
Northern Region	11,061,400	10,605,200	456,200	198,600	252,500	96,900	155,600	5,100	61.6
	100.0	95.9	4.1	1.8	2.3	0.9	1.4	a	
Northeastern Region	19,883,300	18,454,900	1,428,400	318,700	1,094,200	160,700	933,500	15,500	85.3
	100.0	92.8	7.2	1.6	5.5	0.8	4.7	0.1	
Southern Region	7,866,100	7,471,300	394,800	197,100	192,400	136,500	55,900	5,300	29.1
	100.0	95.0	5.0	2.5	2.4	1.7	0.7	0.1	

^{1/} Excluding persons whose migration status are unknown.

Note : a less than 0.1

Most of the internal migration in Thailand involves migration between rural areas. Rural-rural migration constituted 45.2 percent (1,615,200 persons) of the overall migrants, followed by those who moved from urban to rural places (32.2 percent) and rural-urban area (15.5 percent). Inter-urban migration was a less important segment of recent migration in 1990-1992, when only 6.1 percent was in this stream.

TABLE D. NUMBER AND PERCENTAGE OF POPULATION BY TYPE OF MIGRATION AND SEX

Type of Migration	Total		Male		Female	
	Number	Percentage	Number	Percentage	Number	Percentage
(1)	(2)	(3)	(4)	(5)	(6)	(7)
Total Population ^{1/}	58,012,400	100.0	29,074,200	100.0	28,938,200	100.0
Non-migrants	54,441,700	93.8	27,066,800	93.1	27,374,900	94.6
Migrants	3,570,700	6.2	2,007,400	6.9	1,563,300	5.4
Total Migrants	3,570,700	100.0	2,007,400	100.0	1,563,300	100.0
Urban-Urban	220,100	6.1	109,300	5.5	110,800	7.1
Rural-Urban	553,200	15.5	281,100	14.0	272,100	17.4
Unknown ^{2/} -Urban	6,000	0.2	3,600	0.2	2,400	0.2
Rural-Rural	1,615,200	45.2	909,900	45.3	705,300	45.1
Urban-Rural	1,148,900	32.2	681,300	33.9	467,600	29.9
Unknown ^{2/} -Rural	27,300	0.8	22,200	1.1	5,100	0.3

^{1/} Excluding persons whose migration status are unknown.

^{2/} Including person who migrated from foreign country.

4.1.2 Regional Migration Streams

The total population in Thailand at 1992 migration survey was estimated at 58.0 million (Table 1). The distribution of the population by area shows that about 47.0 million or 81.0 percent of the country's population resided in non-municipal areas while only about 11.0 million or 19.0 percent resided in municipal areas. Among the regions, it is apparent that the Northeast was the most populous region with 19.9 million or 34.3 percent of the country's population, followed by the Central region (excluding the Bangkok Metropolis) with 12.8 million or 22.1 percent, the North with 11.1 million or 19.1 percent, the South had the smallest number of population among the four regions, about 7.9 million or 13.6 percent. The remaining of 6.4 million or 11.0 percent of the country's population were the residents of the Bangkok Metropolis.

From the total migrants of 3,570,700 persons, among these, more than half or 1,886,500 persons (Table E.) were interregional migrants. The largest interregional streams, accounting for 545,100 persons went from the Bangkok Metropolis to the Northeast. However, by a large counterstream of 155,500 persons leaving the Northeast for the Bangkok Metropolis, resulting in a net gain of 389,600 persons for the Northeast, from a total exchange involving 700,600 persons individuals.

The second largest pair of streams were those between the Central and the Northeast region. About 297,800 persons moved from the Central to the Northeast, whereas 165,300 moved in the opposite direction. In this exchange the Northeast gained 132,500 persons. Other relatively interregional migration streams in 1990-1992 were between the North region on the one hand and the Bangkok Metropolis and the Central region on the other.

TABLE E. NUMBER OF MIGRANTS BY REGION OF PREVIOUS RESIDENCE, REGION OF CURRENT RESIDENCE AND SEX

Region of Current Residence and Sex	Total	Region of Previous Residence				
		Bangkok Metropolis	Central Region (Excluding Bangkok Metropolis)	Northern Region	Northeastern Region	Southern Region
(1)	(2)	(3)	(4)	(5)	(6)	(7)
Total	1,886,500	837,000	414,700	202,500	355,800	76,500
Bangkok Metropolis	302,600	-	60,200	68,600	155,500	18,300
Central Region (Excluding Bangkok Metropolis)	438,900	188,300	-	64,800	165,300	20,500
Northern Region	155,600	89,800	41,500	-	15,800	8,500
Northeastern Region	933,500	545,100	297,800	61,400	-	29,200
Southern Region	55,900	13,800	15,200	7,700	19,200	-
Male	1,094,300	500,800	259,600	106,100	182,900	44,900
Bangkok Metropolis	152,900	-	31,300	36,000	75,900	9,700
Central Region (Excluding Bangkok Metropolis)	224,400	92,800	-	33,100	89,600	8,900
Northern Region	96,300	58,800	25,200	-	7,200	5,100
Northeastern Region	592,300	341,500	195,800	33,800	-	21,200
Southern Region	28,400	7,700	7,300	3,200	10,200	-
Female	792,200	336,200	155,100	96,400	172,900	31,600
Bangkok Metropolis	149,700	-	28,900	32,600	79,600	8,600
Central Region (Excluding Bangkok Metropolis)	214,500	95,500	-	31,700	75,700	11,600
Northern Region	59,300	31,000	16,300	-	8,600	3,400
Northeastern Region	341,200	203,600	102,000	27,600	-	8,000
Southern Region	27,500	6,100	7,900	4,500	9,000	-

Note : Number in this table from population who moved between region.

Most migrants from the Bangkok Metropolis and the Central region went to the Northeast region. These contrasting patterns from other surveys, may reflect of the timing that conducted the survey. The 1992 survey was conducted during the wet season, therefore those who moved to Bangkok or the Central region to work might return home during the wet season; the data on reasons for move support such interpretation.

It is clear from these data (Table F.), that the Northeast received the largest net gain of migrants about 577,700 persons, (including immigration). Next were the Central region (24,200 persons). The Bangkok Metropolis had the largest net out migration of 534,400 persons. The North and the South also lost migrants (about 46,900 persons for the North and 20,600 persons for the South).

TABLE F. NUMBER AND PERCENTAGE OF POPULATION BY IN-MIGRANTS, OUT-MIGRANTS, NET-MIGRANTS, REGION OF CURRENT RESIDENCE AND SEX

Region of Current Residence and Sex	Total Population	Total Migrants			Rate of Migrants		
		In-Migrants ^{1/}	Out-Migrants ^{2/}	Net-Migrants	In-Migrants ^{1/}	Out-Migrants ^{2/}	Net-Migrants
(1)	(2)	(3)	(4)	(5)	(6)	(7)	(8)
Whole Kingdom	58,028,000	1,886,500	1,886,500	0	3.3	3.3	0.0
Bangkok Metropolis	6,403,000	302,600	837,000	-534,400	4.7	13.1	-8.3
Central Region (Excluding Bangkok Metropolis)	12,800,300	438,900	414,700	24,200	3.4	3.2	0.2
Northern Region	11,071,000	155,600	202,500	-46,900	1.4	1.8	-0.4
Northeastern Region	19,886,200	933,500	355,800	577,700	4.7	1.8	2.9
Southern Region	7,867,500	55,900	76,500	-20,600	0.7	1.0	-0.3
Male	29,082,600	1,094,300	1,094,300	0	3.8	3.8	0.0
Bangkok Metropolis	3,140,100	152,900	500,800	-347,900	4.9	15.9	-11.1
Central Region (Excluding Bangkok Metropolis)	6,388,100	224,400	259,600	-35,200	3.5	4.1	-0.6
Northern Region	5,599,700	96,300	106,100	-9,800	1.7	1.9	-0.2
Northeastern Region	10,012,100	592,300	182,900	409,400	5.9	1.8	4.1
Southern Region	3,942,600	28,400	44,900	-16,500	0.7	1.1	-0.4
Female	28,945,400	792,200	792,200	0	2.7	2.7	0.0
Bangkok Metropolis	3,262,900	149,700	336,200	-186,500	4.6	10.3	-5.7
Central Region (Excluding Bangkok Metropolis)	6,412,200	214,500	155,100	59,400	3.3	2.4	0.9
Northern Region	5,471,300	59,300	96,400	-37,100	1.1	1.8	-0.7
Northeastern Region	9,874,100	341,200	172,900	168,300	3.5	1.8	1.7
Southern Region	3,924,900	27,500	31,600	-4,100	0.7	0.8	-0.1

^{1/} Excluding migrants who migrated within Changwat, move between Changwat within region and whose place of previous residence are unknown.

^{2/} Excluding out-migrants to foreign country.

4.2 Demographic and Socio-Economic Characteristics of Migrants

The movements of population within the country are the most important demographic process affecting changes in the size and composition of the population. Characteristics of migrants can vary by the volume of destination. Comparisons of characteristics of migrants in this report begin with demographic and socio-economic characteristics such as age, sex, marital status, educational attainment, occupation and work status etc.

4.2.1 Age and Sex Differentials

Among people who moved in 1990-1992, were mainly young adults with the median age of migrants was 22.6 years. There was a great concentration of migrants in the 15-29 year age groups (Table 1). Migration rates peaked of 13.6 percent at ages 20-24 for both males and females. The proportion of migrants in the two age groups (15-19 and 25-29) were about 10.8 and 10.1 percent respectively. The proportion of migrants declined steadily thereafter, reaching low of 1.3 percent among the 60 years and over.

Among migrants, 59 percent were aged less than 25 years, 35 percent were 25-44 years of age, and only 6 percent were aged 45 years and over, compared to 52, 30 and 18 percent, respectively, of the non-migrant population (Table 1). Migration to the Bangkok Metropolis was concentrated in the young adult years. Over 50 percent of all migrants in the capital were 15-24 years of age, compared to 42 percent in this age group for the nation as a whole. The South, Northeast, and North also had high concentration of migrants in the 15-29 year age groups.

Sex Ratio for Migrants The sex ratio for migrants is defined as 100 times the ratio of the number of male migrants in a stream to the number of female migrants. The overall sex ratio of recent migrants in the period 1990-1992 was 128.4 males for every 100 females. This contrasted to a sex ratio of only 98.9 among non-migrants (Table 1).

However, a quite different pattern of flows was observed in 1990-1992 migration, sex selectivity was highly dependent on the ages of the migrants. There was a great concentration of female migrants in 15-19 age group and were also more numerous in the 70 and over age group reflecting the tendency of females to migrate at somewhat earlier ages than males. Migration was particularly selective of males in the 20-54 year age groups while the ratio of males to females migrants in the 55-69 age group was closer to 100.

Among the migrants, most striking are the generally low ratios for the migration streams to the urban areas (102.3). The stream with high sex ratio for the migrants in rural areas (137.0). In the rural places, males dominate at aged 20 years and over.

Sex ratios for different migration stream show considerable variation (Table G.). Males dominated most inter-regional migration streams. In general, migration between region the sex ratio of migrants was sharply different between the Bangkok Metropolis and the Northeast region, that is 102.1 compared to 173.6. The streams to the Bangkok Metropolis, the major area of industrial and service sector employment are dominated by women.

The predominant male streams were from the South to the Northeast (265.0) and from the Central to the Northeast (192.0). The streams with very low sex ratios were from the South to the Central region (76.7).

TABLE G. SEX RATIO OF MIGRANTS BY REGION OF CURRENT RESIDENCE AND REGION OF PREVIOUS RESIDENCE

Region of Previous Residence	Total	Region of Current Residence				
		Bangkok Metropolis	Central Region (Excluding Bangkok Metropolis)	Northern Region	Northeastern Region	Southern Region
(1)	(2)	(3)	(4)	(5)	(6)	(7)
Total	138.1	102.1	104.6	162.4	173.6	103.3
Bangkok Metropolis	149.0	-	97.2	189.7	167.7	126.2
Central Region (Excluding Bangkok Metropolis)	167.4	108.3	-	154.6	192.0	92.4
Northern Region	110.1	110.4	104.4	-	122.5	71.1
Northeastern Region	105.8	95.4	118.4	83.7	-	113.3
Southern Region	142.1	112.8	76.7	150.0	265.0	-

Note : Sex ratio are male migrants per 100 female migrants.

: Sex ratios in this table are calculated from migrants who moved between region.

4.2.2 Marital Status

Marital Status is the pull and push factor for migration from all parts of Thailand. It can be seen from Table 5 that migrants aged 15 years and over were about 2,962,500 persons, or 7.4 percent of the population aged 15 years and over. The data suggest that the proportion of recent migrants was higher among married persons (55.6 percent among men and 54.7 for women) than unmarried persons (42.8 percent among men and 39.9 percent for women). Those who exhibited marital dissolution (including widowhood, divorce and separation) constituted about 3.2 percent. The proportion of marital dissolution were remarkably different between males and females (1.6 percent for males and 5.4 percent for females).

Considering marital status among regions of current residence, the Bangkok Metropolis had the highest proportion of single about 61.1 percent of the total migrants in the Bangkok Metropolis while the South had the lowest proportion of single about 37.4 percent. The proportion of marital dissolution was similar for all regions, except for the Bangkok Metropolis of which the lowest marital dissolution was about 2.0 percent.

4.2.3 Educational Attainment

As the case in many other countries, migration in Thailand involves positive educational selectivities. The patterns, presented in detail in Table H., can be summarized fairly easily. Individual with higher level of education moves more than those with lower level. This is true for both males and females.

Among the population aged 5 years and over the data indicate that for persons with higher level of education, migration were higher than for those at lower levels of schooling. The highest percent of migrants was found for those with university level of education (10.1 and 8.2 percent for males and females). For those who had attended secondary school migrated during this period were 8.1 and 7.2 percent for males and females. Migration rates were considerably lower among those with less than secondary education. Those with primary

school education were 7.2 and 5.5 percent for males and females compared to those with no education (3.5 and 2.9 percent for males and females). Migration rates for males were much higher than for females at each educational level.

It is clear that educational level of migrants is much higher than non-migrants (93.9 percent and 87.9 percent of educational attainment for migrants and non-migrants respectively). It may be explained why migration is selective of persons with higher education. It may be concluded that some migrants in order to improve their education. Besides, the education selectivities reflect not only moves to pursue an education but also, more highly educated people may be both better informed about job opportunities elsewhere and specialized skills which are in demand in only selected locations.

TABLE H. PERCENTAGE OF POPULATION AGED 5 YEARS AND OVER BY MIGRATION STATUS, EDUCATIONAL ATTAINMENT AND SEX

Educational Attainment	Total			Male			Female		
	Total ^{1/}	Migrants	Non-Migrants	Total ^{1/}	Migrants	Non-Migrants	Total ^{1/}	Migrants	Non-Migrants
(1)	(2)	(3)	(4)	(5)	(6)	(7)	(8)	(9)	(10)
Total	100.0	6.3	93.7	100.0	7.2	92.8	100.0	5.5	94.5
No Education	100.0	3.1	96.9	100.0	3.5	96.5	100.0	2.9	97.1
Education	100.0	6.7	93.3	100.0	7.5	92.5	100.0	5.9	94.1
Primary level	100.0	6.4	93.6	100.0	7.2	92.8	100.0	5.5	94.5
Secondary level	100.0	7.7	92.3	100.0	8.1	91.9	100.0	7.2	92.8
University level	100.0	9.2	90.8	100.0	10.1	89.9	100.0	8.2	91.8
Other Education	100.0	3.8	96.2	100.0	3.1	96.9	100.0	5.9	94.1
Unknown	100.0	7.6	92.4	100.0	10.1	89.9	100.0	5.3	94.7

^{1/} Excluding persons whose migration status are unknown.

4.2.4 Economic Activity

Considering the relation of migration and economic activity of migrants during the week preceding the survey, it was measured at their destination. Table 7 depicted that 3,046,600 persons of migrants aged 13 years and over, among these 2,525,200 persons were economically active (including those who were employed, looking for work and waiting for farm season). This was higher than that of 76.4 percent of non-migrants (Table I). Proportion of males who were economically active, was higher than females (90.2 percent compared to 73.1 percent see Table 7). Migrants who were not economically active (including home worker, student, those unable to work and others) were 17.1 percent of the population aged 13 years and over, while about 23.6 percent of non-migrants were not economically active. With respect to regions, the proportion of those were economically active ranked as follows : the Bangkok Metropolis (88.0 percent), the Northeast, the Central, the North and the South (85.5, 81.6, 79.6 and 74.1 percent respectively).

Among migrants who were economically active, about 81.1 percent were employed, 1.4 percent were those looking for work and 0.4 percent were waiting for the farm season. For non-migrants who were economically active, about 74.9 percent were employed, 0.8 percent were those looking for work and 0.7 percent were waiting for farm season. These numbers indicate that the unemployment rate of migrants was lower than non-migrants. At the regional level, the proportion of employed persons was most in the Bangkok Metropolis of about 87.1 percent and lowest in the South of about 73.4 percent, while the proportion of employed persons was 80 percent in the other regions.

TABLE I. PERCENTAGE OF POPULATION AGED 13 YEARS AND OVER BY MIGRATION STATUS AND TYPE OF ECONOMIC ACTIVITY

Type of Economic Activity	Total Population	Migration Status								
		Total Migrants	Migrants					Non-Migrants	Unknown Migration Status	
			Region of Current Residence							
			Bangkok Metropolis	Central Region (Excluding Bangkok Metropolis)	Northern Region	Northeastern Region	Southern Region			
(1)	(2)	(3)	(4)	(5)	(6)	(7)	(8)	(9)	(10)	
Total	100.0	100.0	100.0	100.0	100.0	100.0	100.0	100.0	100.0	100.0
Economically Active	76.9	82.9	88.0	81.6	79.6	85.5	74.1	76.4	78.4	78.4
Employed	75.4	81.1	87.1	80.3	76.4	83.5	73.4	74.9	78.4	78.4
Looking for Work	0.8	1.4	0.9	1.1	2.2	1.6	0.7	0.8	-	-
Waiting for Farm Season	0.7	0.4	-	0.2	1.0	0.4	a	0.7	-	-
Non-Economically Active	23.1	17.1	12.0	18.4	20.4	14.5	25.9	23.6	21.6	21.6
Home Worker	6.7	6.8	5.9	8.9	7.0	4.8	10.1	6.7	13.6	13.6
Student	9.7	6.6	4.8	6.7	10.0	4.6	12.7	9.9	-	-
Unable to Work	1.1	0.5	0.2	0.5	0.6	0.5	0.4	1.2	-	-
Others	5.6	3.2	1.1	2.3	2.8	4.6	2.7	5.8	8.0	8.0

Note : Excluding unknown
: a less than 0.1

4.2.5 Work Status

From the economically active migrants of 2,525,200 persons, among these 2,472,000 persons were employed migrants. About 50.5 percent were employees, followed by 31.2 percent and 17.4 percent who were unpaid family workers and own account workers.

When work status of the migrants were considered by region of current residence, it was found that the proportion of migrants with employees was highest in the Bangkok Metropolis (92.5 percent), followed by 77.5 percent of those migrants living in the Central region, with exception of the migrants moved to the Northeast region who were most likely to be unpaid family workers. (53.0 percent).

4.2.6 Occupation

A. Last Year Occupation

The percentage distribution of employed migrants according to occupation in the last year is shown in Table 10. Among 10 last year occupational groups, farmers were highly mobile (44.9 percent), followed by craftsmen and production workers (28.3 percent) and sales workers (7.6 percent) respectively. It is apparent from the numbers presented here that the most important cause of migration is returning home for working in agriculture. Considering the differentials in last year occupation by sex, males have somewhat higher migration rates than those of females, most were involved in agricultural sector (46.9 percent for males and 41.7 percent for females). Next were craftsmen, production workers and laborers (29.0 percent for males and 27.3 percent for females).

When consideration is given to employed persons by region, the patterns of occupation were similar among all regions. The Northeast, the North and the South region were involved in agricultural sector. The Northeast region constituted the highest proportion of those involved agricultural sector (68.5 percent). For the Bangkok Metropolis and the Central region, craftsmen, production workers and laborers ranked highest (50.1 percent and 44.3 percent). This phenomenon was found in all regions of both males and females.

B. Occupation Before Migrating

Considering the employed migrants aged 13 years and over by occupation before migration (Table J.), it is found that about 39.4 percent of employed migrants were in the group of agriculture before they moved. The next ranking occupation were previously the groups of craftsmen, production workers and laborers (36.3 percent) and sale workers (6.8 percent) respectively.

Occupation before migrating by region reveals that the patterns of occupation before their move were similar among all regions. Most were involved in agricultural sector. Almost 70 percent of the migrants from the Northeast region were in agricultural sector. The exception was for the Bangkok Metropolis, craftsmen, production workers and laborers ranked highest (70.4 percent).

TABLE J. PERCENTAGE OF EMPLOYED MIGRANTS AGED 13 YEARS AND OVER BY REGION OF PREVIOUS RESIDENCE AND OCCUPATION BEFORE MIGRATING

Occupation Before Migrating	Total Migrants	Region of Previous Residence				
		Bangkok Metropolis	Central Region (Excluding Bangkok Metropolis)	Northern Region	Northeastern Region	Southern Region
(1)	(2)	(3)	(4)	(5)	(6)	(7)
Employed	100.0	100.0	100.0	100.0	100.0	100.0
1. Professional, Technical and Related Workers	3.6	2.7	3.0	4.5	4.1	5.7
2. Administrative, Executive, Managerial Workers and Government Officials, n.e.c.	1.5	1.3	1.6	2.2	1.1	1.6
3. Clerical and Related Workers	2.8	2.8	3.4	3.2	1.8	3.3
4. Sales Workers	6.8	7.5	6.6	6.4	4.8	11.6
5. Agricultural, Animal Husbandry and Forest Workers, Fishermen and Hunter	39.4	0.9	41.1	57.4	69.7	48.2
6. Miners, Quarrymen, Well Drillers and Related Workers	0.2	a	0.3	a	0.1	0.5
7. Transport Equipment Operators and Related Workers	3.2	4.2	3.5	1.7	2.2	4.0
8. Craftsmen, Production Workers and Laborers	36.3	70.4	36.1	19.7	11.6	19.9
9. Service Workers	6.1	10.1	4.2	4.7	4.6	5.2
10. Workers not Classifiable by Occupation	0.1	0.1	0.1	0.2	a	-

Note : a less than 0.1

C. Occupational Mobility

During the survey period, this data shows the relationship between occupational mobility (Table K.). The percentage along the diagonal line in this table shows the extents of occupational mobility or indicated the proportion of migrants who had been continuing their former occupation after migration.

It can be seen from Table 14 that the employed migrants were 2,472,000 persons, after the employed persons had moved to each region, about 1,136,400 persons or 46.0 percent were working in the same occupation group as before migration. Such migrants who had highly proportion of remaining in the same previous occupation, were the groups of clerical workers (84.7 percent), administrative, executive, managerial workers (76.8 percent) professional, technical and related workers (72.6 percent) and sales workers (60.8 percent). While those migrants who were previously employed as the craftsmen, production workers and laborers had highly percentage of occupational changing (38.3 percent) followed by service workers (44.0 percent), transport equipment operators workers and agriculture workers (50.2 and 51.6 percent) respectively.

TABLE K. PERCENTAGE OF EMPLOYED MIGRANTS AGED 13 YEARS AND OVER BY OCCUPATION BEFORE MIGRATING AND LAST WEEK OCCUPATION

Last Week Occupation	Total Migrants	Occupation Before Migrating									
		1	2	3	4	5	6	7	8	9	10
(1)	(2)	(3)	(4)	(5)	(6)	(7)	(8)	(9)	(10)	(11)	(12)
Employed	100.0	100.0	100.0	100.0	100.0	100.0	100.0	100.0	100.0	100.0	100.0
1. Professional, Technical and Related Workers	3.3	72.6	0.6	0.3	1.1	0.4	-	-	a	0.3	-
2. Administrative, Executive, Managerial Workers and Government Officials, n.e.c.	1.4	1.3	76.8	1.2	0.6	0.1	-	0.1	0.1	0.1	-
3. Clerical and Related Workers	3.6	0.7	1.1	84.7	1.5	1.2	-	0.3	0.4	0.4	3.4
4. Sales Workers	8.3	1.8	3.0	3.3	60.8	5.8	-	3.4	2.2	4.2	-
5. Agricultural, Animal Husbandry and Forest Workers, Fishermen and Hunter	45.1	1.9	11.6	5.7	24.0	51.6	64.7	38.6	57.1	45.3	27.6
6. Miners, Quarrymen, Well Drillers and Related Workers	0.1	-	-	-	-	0.1	23.5	0.3	0.1	-	-
7. Transport Equipment Operators and Related Workers	3.0	0.2	0.3	0.5	1.4	2.6	-	50.2	0.8	0.6	3.4
8. Craftsmen, Production Workers and Laborers	27.2	0.6	5.2	2.6	7.6	30.9	11.8	6.1	38.3	5.1	13.8
9. Service Workers	7.1	2.3	1.1	0.8	2.7	7.3	-	1.0	0.9	44.0	10.4
10. Workers not Classifiable by Occupation	0.9	18.6	0.3	0.9	0.3	a	-	-	0.1	-	41.4

Note : Excluding persons who are unemployed and unknown.

: a less than 0.1

4.3 Reasons for Migration

From 1992 migration survey, reasons of movement were divided into three major categories i.e., economic reasons (to look for work, change a job or job assignment), education reason, and family reasons (to accompany spouse or head of household or to return home).

Analysis of reasons for migration reveal a number of interesting differences between men and women in different kinds of moves defined according to the rural or urban nature of the origin and destination.

4.3.1 Moving to Urban Areas

As shown in Table 18A reasons for moving from the last place of residence varied both by gender and by the destination. Most male migrants who moved to urban areas were motivated by economic reasons (57.8 percent). Among these, looking for work was by far the most important (28.2 percent), followed by change a job (19.2 percent). Next in general importance were family reasons, which comprised about 21.0 percent

of responses. Especially important within this general category was accompanying others in the household (17.0 percent). Education was another reason given for migration, accounted for 12.3 percent of the male migrants to urban areas. Female migrants to urban areas were much more likely to state economic reasons as motivating their move; 47.0 percent gave this reason. Somewhat more men (12.3 percent) than women (9.5 percent) stated education as a reason. Family reasons were substantially more important for women than men, accounting for 37.8 percent of females and 21.0 percent of males.

Economic reasons were most important, for rural-to-urban migrants, accounting for 62.0 percent of the male moves and 53.2 percent of the female moves. Economic motives were clearly more prominent in rural-to-urban movement than for movement between urban places. For the latter, only 47.1 percent of the men and 31.4 percent of the women cited economic motives. The next important reason was family reasons, about 17.5 percent of the men and 32.1 percent of the women moved from rural to urban areas for family reasons whereas 30.2 percent of the men and 52.4 percent of the women did so among those moving between urban places. Family reasons especially accompanying other family members were far more prevalent than economic reasons for female interurban migrants (35.1 percent). Similar proportion of male and female migrants in rural-urban stream moved in order to obtain an education (12.9 percent for males and 10.0 percent for females) but proportion of females who cited this reason for the urban-urban stream was lower than of males (8.4 percent and 10.9 percent respectively).

4.3.2 Moving to Rural Areas

Considering the reasons for migration, among both men and women moving to rural areas, family reasons predominated, accounted for 67.1 percent of the men and 77.3 percent of the women moved for these reasons, and most of the mobility was to accompany other family members. Economic reasons especially looking for work, were stated by 20.2 percent of the males and 12.6 percent of the females for moving to rural areas. In contrast, education motives were less important for males and females migrants to rural areas.

Table 18A which presents the reasons for migration shows that the origin of move seems to have been a less important differentiator of reasons for males and females moving to rural areas. There were more migrants migrated to rural areas for family reasons than for economic reasons. For both men and women, of those moving from urban to rural areas did so in connection with job transfers (4.1 percent for men and 1.9 percent for women respectively). About three times as many urban-to-rural movers were returning home than were rural-rural migrants. Change in marital status was given quite often as reason for moves from rural to another, about twice as many men and women rural-rural migrants moved because of accompany spouse than was true of urban-rural movers.

4.3.3 Moving between Regions

Most of migrants to the Bangkok Metropolis (Table L.) moved for economic reason (80.4 percent for males and 69.0 percent for females), especially looking for job (about 47.9 percent for males and 54.8 percent for females). Also men in the Central had highest percentage that they moved for economic reason (39.6 percent), while moves to accompany a person in the household was the main reason for women (35.0 percent). Returning to their homes were most important for the migrants who moved to the Northeast region (about 60.0 percent and 46.0 percent for males and females). Because of this survey was conducted during the wet season, so it was able to interview seasonal at their normal place of residences. Moves to return home are also the most

common type of family reason for the males migrant to the North (28.6 percent) but for females, they moved for accompany person in household (35.0 percent). For the South, moving to accompany head of household and spouse was an importance reason of both men and women. (29.9 percent and 35.8 percent for males and females respectively).

TABLE L. PERCENTAGE OF MIGRANTS BY REASON FOR MIGRATION, SEX AND REGION OF CURRENT RESIDENCE

Sex and Region of Current Residence	Total Migrants	Reason for Migration									
		Economic Reason			Education Reason	Family Reason			Others	Unknown	
		To Look for Work	To Change a Job	Job Assignment		To Accompany Spouse	To Accompany Head of Household	To Return Home			
(1)	(2)	(3)	(4)	(5)	(6)	(7)	(8)	(9)	(10)	(11)	
Male											
Whole Kingdom	100.0	12.4	9.5	5.7	3.5	8.0	18.1	31.9	10.8	0.1	
Bangkok Metropolis	100.0	47.9	28.4	4.1	4.8	0.2	10.2	0.3	4.1	-	
Central Region (Excluding Bangkok Metropolis)	100.0	20.5	12.8	6.3	1.3	5.3	27.0	3.8	22.8	0.2	
Northern Region	100.0	6.6	8.2	9.7	5.1	10.6	17.4	28.6	13.7	0.1	
Northeastern Region	100.0	2.7	4.3	3.5	3.0	10.0	12.0	60.0	4.4	0.1	
Southern Region	100.0	15.4	10.8	9.6	8.8	8.7	29.9	6.5	10.3	-	
Female											
Whole Kingdom	100.0	13.3	5.3	2.5	4.2	19.3	28.7	19.6	7.0	0.1	
Bangkok Metropolis	100.0	54.8	12.8	1.4	4.9	10.1	13.0	0.1	2.8	0.1	
Central Region (Excluding Bangkok Metropolis)	100.0	15.6	6.3	2.3	2.5	22.2	35.0	4.0	11.9	0.2	
Northern Region	100.0	6.0	4.1	4.4	6.6	20.9	35.0	16.1	6.9	-	
Northeastern Region	100.0	3.5	3.0	2.3	3.7	14.8	22.6	46.0	4.0	0.1	
Southern Region	100.0	9.4	4.7	2.3	6.8	30.9	35.8	3.6	6.5	-	

4.4 Some Characteristics of Migrants

4.4.1 Positive and Negative Ideas about Current Residence

Migrants were asked about their positive and negative ideas at the current residence. The idea was classified as current job, living condition and environment. Table M. shows the percent of positive idea to the above options. Most of migrants, about 52.5 percent had the positive idea or were satisfied with current job (27.5 percent for income and 25.0 percent for job welfare), followed by living condition about 32.1 percent (30.5 percent for housing and 1.6 percent for public utility) and environment about 4.7 percent (2.7 percent for safety life and 2.0 percent for traffic). Considering the different idea by area and region, it reveals that migrants who moved to urban and rural were satisfied with current job at a high proportion (69.6 percent of urban and 47.8 percent of rural). This is the same for all regions, except migrants to the Northeast region that were satisfied with living condition (44.0 percent).

TABLE M. PERCENTAGE OF MIGRANTS AGED 13 YEARS AND OVER BY POSITIVE IDEAS, ABOUT THE CURRENT RESIDENCE AND REGION OF CURRENT RESIDENCE

Region of Current Residence	Total Migrants	Positive Ideas about the Current Residence							
		Current Job		Living Condition		Environment		No Idea	Others or Unknown
		Income	Job Welfare	Housing	Public Utility	Safety Life	Traffic		
(1)	(2)	(3)	(4)	(5)	(6)	(7)	(8)	(9)	(10)
Whole Kingdom	100.0	27.5	25.0	30.5	1.6	2.7	2.0	7.9	2.8
Municipal Area	100.0	51.4	18.2	10.5	3.4	1.7	2.1	8.6	4.1
Non-Municipal Area	100.0	20.9	26.9	36.0	1.1	3.1	1.9	7.7	2.4
Bangkok Metropolis	100.0	70.7	11.0	3.4	3.6	0.5	0.3	6.7	3.8
Central Region (Excluding Bangkok Metropolis)	100.0	39.1	18.2	24.7	1.3	1.7	4.2	8.4	2.4
Northern Region	100.0	18.5	29.8	30.3	1.2	3.7	1.7	12.7	2.1
Northeastern Region	100.0	12.3	30.3	42.7	1.3	3.8	1.1	5.4	3.1
Southern Region	100.0	34.4	27.2	18.3	2.1	1.7	1.8	12.2	2.3

Table N. shows the percent of negative idea or dissatisfied about the current residence of migrants. Most of them dissatisfied with current job about 34.1 percent (29.4 percent for income and 4.7 percent for job welfare), followed by living condition about 15.1 percent (7.3 percent for housing and 7.8 percent for public utility) and environment, 12.8 percent (2.9 percent for safety life and 9.9 percent for traffic). Migrants who moved to urban and rural had different ideas. Most migrants who moved to urban dissatisfied with environment, but for the rural migrants dissatisfied with current job in rural areas. Considering the negative idea among regions, the Bangkok Metropolis had highest proportion of negative idea with environment about 52.4 percent (7.8 percent for safety life and 44.6 percent for traffic). The migrants who moved to the Central region and the South region were highest proportion of negative idea with living condition (25.9 percent and 21.5 percent for the Central region and the South region respectively). The North region and the Northeast region were highest proportion of negative idea with current job (27.8 percent and 62.1 percent for the North region and the Northeast region respectively).

TABLE N. PERCENTAGE OF MIGRANTS AGED 13 YEARS AND OVER BY NEGATIVE IDEAS ABOUT THE CURRENT RESIDENCE AND REGION OF CURRENT RESIDENCE

Region of Current Residence	Total Migrants	Negative Ideas about the Current Residence							
		Current Job		Living Condition		Environment		No Idea	Others or Unknown
		Income	Job Welfare	Housing	Public Utility	Safety Life	Traffic		
(1)	(2)	(3)	(4)	(5)	(6)	(7)	(8)	(9)	(10)
Whole Kingdom	100.0	29.4	4.7	7.3	7.8	2.9	9.9	35.4	2.6
Municipal Area	100.0	3.5	7.4	10.0	4.8	5.7	24.0	39.3	5.3
Non-Municipal Area	100.0	36.5	3.9	6.5	8.7	2.1	6.1	34.3	1.9
Bangkok Metropolis	100.0	1.2	6.5	6.5	2.7	7.8	44.6	24.3	6.4
Central Region (Excluding Bangkok Metropolis)	100.0	3.6	3.6	12.0	13.9	4.3	12.7	46.3	3.6
Northern Region	100.0	25.1	2.7	3.0	9.1	1.0	6.3	51.5	1.3
Northeastern Region	100.0	57.5	4.6	5.5	3.7	1.2	2.5	23.3	1.7
Southern Region	100.0	7.5	9.1	8.9	12.6	4.1	7.4	48.1	2.3

4.4.2 Expected Duration of Residence

Table O. shows the percentage of migrants aged 13 years and over by expected duration of residence. Most of migrants can't fix the expected duration of residence (about 53.5 percent), followed by they expected to live forever (26.1 percent), expected to live less than 1 year (10.3 percent) and expected to live 1 year and over (9.7 percent) respectively.

When considering migrants by region, the Bangkok Metropolis had highest percent of the migrants who can't fix the duration of residence (71.2 percent), followed by the Central region (60.1 percent), the South region (59.4 percent), the North region (51.4 percent) and the Northeast region (44.8 percent) respectively. The proportion of those who respected to live forever ranked as follows : the North region (32.1 percent), the Northeast region (29.6 percent), the Central region (26.6 percent) and the South region (21.2 percent). For the Bangkok Metropolis constituted the lowest proportion of those who expected to live forever, only 4.8 percent.

TABLE O. PERCENTAGE OF MIGRANTS AGED 13 YEARS AND OVER BY EXPECTED DURATION OF RESIDENCE AND REGION OF CURRENT RESIDENCE

Region of Current Residence	Total Migrants	Expected Duration of Residence				
		Forever	Less than 1 Year	1 Year and Over	Can't Fix	Unknown
(1)	(2)	(3)	(4)	(5)	(6)	(7)
Whole Kingdom	100.0	26.1	10.3	9.7	53.5	0.4
Bangkok Metropolis	100.0	4.8	7.6	15.8	71.2	0.6
Central Region (Excluding Bangkok Metropolis)	100.0	26.6	3.5	9.0	60.1	0.8
Northern Region	100.0	32.1	5.8	10.6	51.4	0.1
Northeastern Region	100.0	29.6	17.5	7.9	44.8	0.2
Southern Region	100.0	21.2	6.3	12.6	59.4	0.5

4.4.3 Household Registration

Table P. shows the percentage of migrants who had household registration in their current residences. About 44.0 percent of migrants had household registration in their current residences. This revealed that most of migrants remain registered in their origin region (56.0 percent). Migrants in the Northeast region had the highest percent of household registration (28.6 percent of all migrants), followed by migrants in the North, the Central and the South (6.4 percent, 6.1 percent and 2.4 percent respectively). Because of, most of migrants who leave their permanent residences to look for work elsewhere without actually changing their permanent households registration. Migrants in the Bangkok Metropolis had the lowest percent of household registration (0.5 percent).

TABLE P. PERCENTAGE OF MIGRANTS WHO HAD HOUSEHOLDS REGISTRATION IN CURRENT RESIDENCE BY REGION OF PREVIOUS RESIDENCE AND REGION OF CURRENT RESIDENCE

Region of Current Residence	Total Migrants	Region of Previous Residence				
		Bangkok Metropolis	Central Region (Excluding Bangkok Metropolis)	Northern Region	Northeastern Region	Southern Region
(1)	(2)	(3)	(4)	(5)	(6)	(7)
Total	100.0	100.0	100.0	100.0	100.0	100.0
Registered	44.0	72.6	44.2	35.1	28.6	26.1
Bangkok Metropolis	0.5	-	0.9	0.6	0.4	0.4
Central Region (Excluding Bangkok Metropolis)	6.1	7.6	13.9	0.9	1.4	0.8
Northern Region	6.4	7.9	2.8	24.4	0.8	1.2
Northeastern Region	28.6	56.6	26.1	9.0	25.9	5.8
Southern Region	2.4	0.5	0.5	0.2	0.1	17.9
Didn't Register	56.0	27.4	55.8	64.9	71.4	73.9
Bangkok Metropolis	8.2	-	5.4	13.2	18.3	4.0
Central Region (Excluding Bangkok Metropolis)	21.4	14.9	42.7	12.1	18.4	4.2
Northern Region	6.4	2.8	1.6	34.9	1.1	0.9
Northeastern Region	11.4	8.5	5.0	3.3	31.5	1.3
Southern Region	8.6	1.2	1.1	1.4	2.1	63.5

Note : Excluding unknown

ตารางสถิติ
Statistical Tables

ตารางสถิติ Statistical Tables

			หน้า Page
ตารางที่	1	จำนวนประชากร จำแนกตามสถานภาพการย้ายถิ่น เพศ อายุ เขตการปกครอง และภาคที่อยู่ในปัจจุบัน	1
TABLE	1	NUMBER OF POPULATION BY MIGRATION STATUS, SEX, AGE, AREA AND REGION OF CURRENT RESIDENCE	1
ตารางที่	2	จำนวนผู้ย้ายถิ่น จำแนกตามประเภทของการย้ายถิ่น ภาคที่อยู่ในปัจจุบัน ภาคที่อยู่ก่อนย้ายและเพศ	7
TABLE	2	NUMBER OF MIGRANTS BY TYPE OF MIGRATION, REGION OF CURRENT RESIDENCE, REGION OF PREVIOUS RESIDENCE AND SEX	7
ตารางที่	2ก	อัตราร้อยละของผู้ย้ายถิ่น จำแนกตามประเภทของการย้ายถิ่น ภาคที่อยู่ในปัจจุบัน ภาคที่อยู่ก่อนย้ายและเพศ	10
TABLE	2A	PERCENTAGE OF MIGRANTS BY TYPE OF MIGRATION, REGION OF CURRENT RESIDENCE, REGION OF PREVIOUS RESIDENCE AND SEX	10
ตารางที่	3	จำนวนประชากร จำแนกตามสถานที่เกิด ภาคที่อยู่ในปัจจุบัน และเพศ	12
TABLE	3	NUMBER OF POPULATION BY PLACE OF BIRTH, REGION OF CURRENT RESIDENCE AND SEX	12
ตารางที่	3ก	อัตราร้อยละของประชากร จำแนกตามสถานที่เกิด ภาคที่อยู่ในปัจจุบัน และเพศ	13
TABLE	3A	PERCENTAGE OF POPULATION BY PLACE OF BIRTH, REGION OF CURRENT RESIDENCE AND SEX	13
ตารางที่	4	การย้ายถิ่นของประชากร จำแนกตามประเภทของการย้ายถิ่น อายุ และเพศ	14
TABLE	4	LIFETIME MIGRATION OF POPULATION BY TYPE OF MIGRATION STATUS, AGE AND SEX	14
ตารางที่	5	จำนวนประชากรอายุ 15 ปีขึ้นไป จำแนกตามสถานภาพการย้ายถิ่น สถานภาพสมรส และเพศ	16
TABLE	5	NUMBER OF POPULATION AGED 15 YEARS AND OVER BY MIGRATION STATUS, MARITAL STATUS AND SEX	16
ตารางที่	6	จำนวนประชากรอายุ 5 ปีขึ้นไป จำแนกตามสถานภาพการย้ายถิ่น ชั้นการศึกษาที่สำเร็จ เพศ และเขตการปกครอง	18
TABLE	6	NUMBER OF POPULATION AGED 5 YEARS AND OVER BY MIGRATION STATUS, EDUCATIONAL ATTAINMENT, SEX AND AREA	18
ตารางที่	7	จำนวนประชากร จำแนกตามสถานภาพการย้ายถิ่น ประเภทการทำงานในเชิงเศรษฐกิจในรอบ 7 วัน และเพศ	22
TABLE	7	NUMBER OF POPULATION BY MIGRATION STATUS, TYPE OF ECONOMIC ACTIVITY OF LAST WEEK OCCUPATION AND SEX	22

ตารางสถิติ (ต่อ) Statistical Tables (Contd.)

			หน้า Page
ตารางที่	7ก	อัตราร้อยละของประชากร จำแนกตามสถานภาพการย้ายถิ่น ประเภทการทำงานในเชิงเศรษฐกิจ ในรอบ 7 วัน และเพศ	24
TABLE	7A	PERCENTAGE OF POPULATION BY MIGRATION STATUS, TYPE OF ECONOMIC ACTIVITY OF LAST WEEK OCCUPATION AND SEX	24
ตารางที่	8	จำนวนประชากร จำแนกตามสถานภาพการย้ายถิ่น สถานภาพการทำงานในรอบปี เพศ และเขตการปกครอง	26
TABLE	8	NUMBER OF POPULATION BY MIGRATION STATUS, LAST YEAR EMPLOYMENT STATUS, SEX AND AREA	26
ตารางที่	9	จำนวนและอัตราร้อยละของประชากรอายุ 13 ปีขึ้นไปที่มีงานทำ จำแนกตามสถานภาพการย้ายถิ่น และสถานภาพการทำงาน	30
TABLE	9	NUMBER AND PERCENTAGE OF EMPLOYED POPULATION AGED 13 YEARS AND OVER BY MIGRATION STATUS AND WORK STATUS	30
ตารางที่	10	จำนวนประชากรอายุ 13 ปีขึ้นไปที่มีงานทำ จำแนกตามสถานภาพการย้ายถิ่น อาชีพในรอบปี และเพศ	31
TABLE	10	NUMBER OF EMPLOYED POPULATION AGED 13 YEARS AND OVER BY MIGRATION STATUS, LAST YEAR OCCUPATION AND SEX	31
ตารางที่	11	จำนวนผู้ย้ายถิ่นอายุ 13 ปีขึ้นไป จำแนกตามอาชีพในรอบปี อาชีพในรอบ 7 วัน และเพศ	34
TABLE	11	NUMBER OF MIGRANTS AGED 13 YEARS AND OVER BY LAST YEAR OCCUPATION, LAST WEEK OCCUPATION AND SEX	34
ตารางที่	12	เปรียบเทียบจำนวนผู้ย้ายถิ่นอายุ 13 ปีขึ้นไป จำแนกตามความแตกต่างของอาชีพที่ทำครั้งแรก หลังจากที่ย้ายมาและอาชีพปัจจุบัน ภาคที่อยู่ในปัจจุบัน ภาคที่อยู่ก่อนย้าย และเพศ	38
TABLE	12	COMPARISON NUMBER OF MIGRANTS AGED 13 YEARS AND OVER BY OCCUPATION EMPLOYED AT THE FIRST TIME AFTER MIGRATING AND THE CURRENT OCCUPATION, REGION OF CURRENT RESIDENCE, REGION OF PREVIOUS RESIDENCE AND SEX	38
ตารางที่	13	จำนวนผู้ย้ายถิ่นอายุ 13 ปีขึ้นไปที่มีงานทำ จำแนกตามภาคที่อยู่ก่อนย้าย อาชีพก่อนย้าย เขตการปกครอง และภาคที่อยู่ในปัจจุบัน	40
TABLE	13	NUMBER OF EMPLOYED MIGRANTS AGED 13 YEARS AND OVER BY REGION OF PREVIOUS RESIDENCE, OCCUPATION BEFORE MIGRATING, AREA AND REGION OF CURRENT RESIDENCE	40
ตารางที่	14	จำนวนผู้ย้ายถิ่นอายุ 13 ปีขึ้นไป จำแนกตามอาชีพก่อนย้าย อาชีพในรอบ 7 วัน เขตการปกครอง และภาคที่อยู่ในปัจจุบัน	47
TABLE	14	NUMBER OF MIGRANTS AGED 13 YEARS AND OVER BY OCCUPATION BEFORE MIGRATING, LAST WEEK OCCUPATION, AREA AND REGION OF CURRENT RESIDENCE	47

ตารางสถิติ (ต่อ) Statistical Tables (Contd.)

			หน้า Page
ตารางที่ 15		จำนวนผู้ย้ายถิ่นอายุ 13 ปีขึ้นไปที่มีงานทำ จำแนกตามภาคที่อยู่ในปัจจุบัน วิธีหางานทำในรอบ 7 วัน เพศ และเขตการปกครอง	56
TABLE 15		NUMBER OF EMPLOYED MIGRANTS AGED 13 YEARS AND OVER BY REGION OF CURRENT RESIDENCE, METHOD OF SEEKING WORK OF LAST WEEK OCCUPATION, SEX AND AREA	56
ตารางที่ 16		จำนวนผู้ย้ายถิ่น จำแนกตามเหตุผลของการย้ายถิ่น เพศ เขตการปกครอง และภาคที่อยู่ในปัจจุบัน	60
TABLE 16		NUMBER OF MIGRANTS BY REASONS FOR MIGRATION, SEX, AREA AND REGION OF CURRENT RESIDENCE	60
ตารางที่ 17		จำนวนผู้ย้ายถิ่น จำแนกตามเหตุผลของการย้ายถิ่น เขตการปกครอง ภาคที่อยู่ในปัจจุบัน และภาค ที่อยู่ก่อนย้าย	64
TABLE 17		NUMBER OF MIGRANTS BY REASONS FOR MIGRATION, AREA, REGION OF CURRENT RESIDENCE AND REGION OF PREVIOUS RESIDENCE	64
ตารางที่ 17ก		อัตราร้อยละของผู้ย้ายถิ่น จำแนกตามเหตุผลของการย้ายถิ่น เขตการปกครอง ภาคที่อยู่ในปัจจุบัน และภาคที่อยู่ก่อนย้าย	69
TABLE 17A		PERCENTAGE OF MIGRANTS BY REASONS FOR MIGRATION, AREA, REGION OF CURRENT RESIDENCE AND REGION OF PREVIOUS RESIDENCE	69
ตารางที่ 18		จำนวนผู้ย้ายถิ่น จำแนกตามเหตุผลของการย้ายถิ่น เขตที่อยู่ในปัจจุบัน และเพศ	74
TABLE 18		NUMBER OF MIGRANTS BY REASONS FOR MIGRATION, AREA OF CURRENT RESIDENCE AND SEX	74
ตารางที่ 18ก		อัตราร้อยละของผู้ย้ายถิ่น จำแนกตามเหตุผลของการย้ายถิ่น เขตที่อยู่ในปัจจุบัน และเพศ	76
TABLE 18A		PERCENTAGE OF MIGRANTS BY REASONS FOR MIGRATION, AREA OF CURRENT RESIDENCE AND SEX	76
ตารางที่ 19		จำนวนผู้ย้ายถิ่น จำแนกตามเหตุผลของการย้ายถิ่น เดือนที่ย้ายถิ่น และเพศ	78
TABLE 19		NUMBER OF MIGRANTS BY REASONS FOR MIGRATION, MONTH OF MIGRATION AND SEX	78
ตารางที่ 20		จำนวนผู้ย้ายถิ่นที่มีชื่อในทะเบียนบ้านที่อาศัยอยู่ในปัจจุบัน จำแนกตามภาคที่อยู่ก่อนย้าย ภาคที่อยู่ ในปัจจุบัน และเพศ	82
TABLE 20		NUMBER OF MIGRANTS WHO HAD HOUSEHOLD REGISTRATION IN CURRENT RESIDENCE BY REGION OF PREVIOUS RESIDENCE, REGION OF CURRENT RESIDENCE AND SEX	82

ตารางสถิติ (ต่อ)
Statistical Tables (Contd.)

			หน้า Page
ตารางที่	21	จำนวนผู้ย้ายถิ่นอายุ 13 ปีขึ้นไป จำแนกตามความคิดเห็นในทางบวกต่อที่อยู่ปัจจุบัน อาชีพในรอบ 7 วัน เขตการปกครอง และภาคที่อยู่ปัจจุบัน	86
TABLE	21	NUMBER OF MIGRANTS AGED 13 YEARS AND OVER BY POSITIVE IDEAS ABOUT THE CURRENT RESIDENCE, LAST WEEK OCCUPATION, AREA AND REGION OF CURRENT RESIDENCE	86
ตารางที่	22	จำนวนผู้ย้ายถิ่นอายุ 13 ปีขึ้นไป จำแนกตามความคิดเห็นในทางลบต่อที่อยู่ปัจจุบัน อาชีพในรอบ 7 วัน เขตการปกครอง และภาคที่อยู่ปัจจุบัน	94
TABLE	22	NUMBER OF MIGRANTS AGED 13 YEARS AND OVER BY NEGATIVE IDEAS ABOUT THE CURRENT RESIDENCE, LAST WEEK OCCUPATION, AREA AND REGION OF CURRENT RESIDENCE	94
ตารางที่	23	จำนวนผู้ย้ายถิ่นอายุ 13 ปีขึ้นไป จำแนกตามระยะเวลาที่คาดว่าจะอยู่ในภาคที่อยู่ปัจจุบัน อายุและเพศ	102
TABLE	23	NUMBER OF MIGRANTS AGED 13 YEARS AND OVER BY EXPECTED DURATION OF RESIDENCE, REGION OF CURRENT RESIDENCE, AGE AND SEX	102

ตารางที่ 1 จำนวนประชากร จำแนกตามสถานภาพการย้ายถิ่น เพศ อายุ เขตการปกครอง และภาคที่อยู่ปัจจุบัน
 TABLE 1 NUMBER OF POPULATION BY MIGRATION STATUS, SEX, AGE, AREA AND REGION OF CURRENT RESIDENCE

อายุ เขตการปกครอง และ ภาคที่อยู่ปัจจุบัน	ประชากรทั้งหมด Total Population				สถานภาพการย้ายถิ่น Migration Status						Age, Area and Region of Current Residence		
	ผู้ย้ายถิ่น Migrants		ผู้ไม่ย้ายถิ่น Non-Migrants		ผู้ไม่ทราบสถานภาพการย้ายถิ่น Unknown Migration Status			รวม Total	ชาย Male	หญิง Female			
	รวม Total	ชาย Male	หญิง Female	รวม Total	ชาย Male	หญิง Female	รวม Total					ชาย Male	หญิง Female
(2)	(3)	(4)	(5)	(6)	(7)	(8)	(9)	(10)	(11)	(12)	(13)	(14)	
ทั่วราชอาณาจักร	58,028,000	29,082,600	28,945,400	3,570,700	2,007,400	1,563,300	54,441,700	27,066,800	27,374,900	15,600	8,400	7,200	Whole Kingdom
0 - 1	2,284,200	1,165,400	1,118,800	81,900	39,400	42,500	2,196,400	1,124,100	1,072,300	5,900	1,900	4,000	0 - 1
2 - 4	3,509,300	1,786,400	1,722,900	183,900	96,800	87,100	3,325,300	1,689,600	1,635,700	100	-	100	2 - 4
5 - 9	6,030,400	3,062,100	2,968,300	184,200	91,700	92,500	5,845,400	2,970,400	2,875,000	800	-	800	5 - 9
10 - 14	6,201,900	3,143,700	3,058,200	158,100	67,900	90,200	5,043,800	3,075,600	2,966,000	-	-	-	10 - 14
15 - 19	6,208,900	3,154,600	3,054,300	667,300	324,400	342,900	5,540,100	2,828,800	2,711,300	1,500	1,400	100	15 - 19
20 - 24	6,082,300	3,095,600	2,986,700	830,100	479,000	351,100	5,252,100	2,616,600	2,635,500	100	-	100	20 - 24
25 - 29	5,638,800	2,861,100	2,777,700	571,400	345,400	226,000	5,064,200	2,513,400	2,550,800	3,200	2,300	900	25 - 29
30 - 34	4,771,300	2,400,200	2,371,100	356,200	228,000	128,200	4,414,200	2,171,400	2,242,800	900	800	100	30 - 34
35 - 39	4,024,500	2,005,300	2,019,200	205,400	133,000	72,400	3,817,800	1,872,000	1,945,800	1,300	300	1,000	35 - 39
40 - 44	3,172,700	1,583,400	1,589,300	121,800	78,800	43,000	3,050,900	1,504,600	1,546,300	-	-	-	40 - 44
45 - 49	2,440,400	1,220,700	1,219,700	75,500	47,800	27,700	2,364,100	1,172,100	1,192,000	800	800	-	45 - 49
50 - 54	2,072,200	1,015,000	1,057,200	49,900	30,800	19,100	2,022,200	984,100	1,038,100	100	100	-	50 - 54
55 - 59	1,808,400	863,200	945,200	37,800	20,300	17,500	1,770,600	842,900	927,700	-	-	-	55 - 59
60 - 64	1,403,700	661,600	742,100	19,800	10,900	8,900	1,383,800	650,700	733,100	100	-	100	60 - 64
65 - 69	1,020,600	476,000	544,600	12,500	7,300	5,200	1,008,100	468,700	539,400	-	-	-	65 - 69
70 ปีขึ้นไป	1,356,400	588,300	770,100	14,900	5,900	9,000	1,342,700	581,600	761,100	800	800	-	70 and Over
ในเขตเทศบาล	11,028,800	5,461,900	5,566,900	779,300	394,000	385,300	10,248,800	5,067,600	5,181,200	700	300	400	Municipal Area
0 - 1	390,100	199,200	190,900	16,800	6,800	10,000	373,300	192,400	180,900	-	-	-	0 - 1
2 - 4	619,300	315,900	303,400	38,900	19,400	19,500	580,400	296,500	283,900	-	-	-	2 - 4
5 - 9	1,076,600	548,900	529,700	44,800	21,800	23,000	1,033,800	527,100	506,700	-	-	-	5 - 9
10 - 14	1,073,400	543,800	529,600	51,800	20,800	31,000	1,021,600	523,000	498,600	-	-	-	10 - 14

ตารางที่ 1 จำนวนประชากร จำแนกตามสถานภาพการย้ายถิ่น เพศ อายุ เขตการปกครอง และภาคที่อยู่ในปัจจุบัน (ต่อ)
 TABLE 1 NUMBER OF POPULATION BY MIGRATION STATUS, SEX, AGE, AREA AND REGION OF CURRENT RESIDENCE (Contd.)

อายุ เขตการปกครอง และ ภาคที่อยู่ในปัจจุบัน	ประชากรทั้งหมด						สถานภาพการย้ายถิ่น Migration Status						Age, Area and Region of Current Residence
	Total Population			ผู้ย้ายถิ่น Migrants			ผู้ไม่ย้ายถิ่น Non-Migrants			ผู้ไม่ทราบสถานภาพการย้ายถิ่น Unknown Migration Status			
	รวม Total	ชาย Male	หญิง Female	รวม Total	ชาย Male	หญิง Female	รวม Total	ชาย Male	หญิง Female	รวม Total	ชาย Male	หญิง Female	
(1)	(2)	(3)	(4)	(5)	(6)	(7)	(8)	(9)	(10)	(11)	(12)	(13)	(14)
15 - 19	1,042,800	525,500	517,300	190,100	89,100	101,000	852,600	436,400	416,200	100	-	100	15 - 19
20 - 24	1,057,800	529,800	528,000	156,200	80,800	75,400	901,500	449,000	452,500	100	-	100	20 - 24
25 - 29	1,114,400	549,800	564,600	106,300	58,600	47,700	1,008,100	491,200	516,900	-	-	-	25 - 29
30 - 34	1,080,500	531,700	548,800	67,600	37,200	30,400	1,012,900	494,500	518,400	-	-	-	30 - 34
35 - 39	921,100	452,400	468,700	39,400	22,300	17,100	881,200	429,800	451,400	500	300	200	35 - 39
40 - 44	687,500	336,600	350,900	25,400	14,700	10,700	662,100	321,900	340,200	-	-	-	40 - 44
45 - 49	496,400	245,000	251,400	13,600	8,100	5,500	482,800	236,900	245,900	-	-	-	45 - 49
50 - 54	408,500	198,600	209,900	10,800	6,200	4,600	397,700	192,400	205,300	-	-	-	50 - 54
55 - 59	346,000	164,600	181,400	6,700	3,300	3,400	339,300	161,300	178,000	-	-	-	55 - 59
60 - 64	261,300	122,300	139,000	5,400	2,600	2,800	255,900	119,700	136,200	-	-	-	60 - 64
65 - 69	189,900	87,300	102,600	2,400	600	1,800	187,500	86,700	100,800	-	-	-	65 - 69
70 ปีขึ้นไป	261,200	110,500	150,700	3,100	1,700	1,400	258,100	108,800	149,300	-	-	-	70 and Over
นอกเขตเทศบาล	46,999,200	23,620,700	23,378,500	2,791,400	1,613,400	1,178,000	44,192,900	21,999,200	22,193,700	14,900	8,100	6,800	Non-Municipal Area
0 - 1	1,894,100	966,200	927,900	65,100	32,600	32,500	1,823,100	931,700	891,400	5,900	1,900	4,000	0 - 1
2 - 4	2,890,000	1,470,500	1,419,500	145,000	77,400	67,600	2,744,900	1,393,100	1,351,800	100	-	100	2 - 4
5 - 9	4,951,600	2,513,200	2,438,600	139,400	69,900	69,500	4,811,600	2,443,300	2,368,300	800	-	800	5 - 9
10 - 14	5,128,500	2,599,900	2,528,600	106,300	47,100	59,200	5,022,200	2,552,800	2,469,400	-	-	-	10 - 14
15 - 19	5,166,100	2,629,100	2,537,000	477,200	235,300	241,900	4,687,500	2,392,400	2,295,100	1,400	1,400	-	15 - 19
20 - 24	5,024,500	2,565,800	2,458,700	673,900	398,200	275,700	4,350,600	2,167,600	2,183,000	-	-	-	20 - 24
25 - 29	4,524,400	2,311,300	2,213,100	465,100	286,800	178,300	4,056,100	2,022,200	2,033,900	3,200	2,300	900	25 - 29
30 - 34	3,690,800	1,868,500	1,822,300	288,600	190,800	97,800	3,401,300	1,676,900	1,724,400	900	800	100	30 - 34
35 - 39	3,103,400	1,552,900	1,550,500	166,000	110,700	55,300	2,936,600	1,442,200	1,494,400	800	-	800	35 - 39

40 - 44	2,485,200	1,246,800	1,238,400	96,400	64,100	32,300	2,388,800	1,182,700	1,206,100	-	-	40 - 44
45 - 49	1,944,000	975,700	968,300	61,900	39,700	22,200	1,881,300	935,200	946,100	800	-	45 - 49
50 - 54	1,663,700	816,400	847,300	39,100	24,600	14,500	1,624,500	791,700	832,800	100	-	50 - 54
55 - 59	1,462,400	698,600	763,800	31,100	17,000	14,100	1,431,300	681,600	749,700	-	-	55 - 59
60 - 64	1,142,400	539,300	603,100	14,400	8,300	6,100	1,127,900	531,000	596,900	100	100	60 - 64
65 - 69	830,700	388,700	442,000	10,100	6,700	3,400	820,600	382,000	438,600	-	-	65 - 69
70 ปีขึ้นไป	1,097,200	477,800	619,400	11,800	4,200	7,600	1,084,600	472,800	611,800	800	-	70 and Over
กรุงเทพมหานคร	6,403,000	3,140,100	3,262,900	307,700	154,600	153,100	6,095,100	2,985,500	3,109,600	200	200	Bangkok Metropolis
0 - 1	202,100	103,300	98,800	4,300	1,800	2,500	197,800	101,500	96,300	-	-	0 - 1
2 - 4	330,900	169,100	161,800	12,200	6,900	5,300	318,700	162,200	156,500	-	-	2 - 4
5 - 9	585,700	298,700	287,000	9,900	4,000	5,900	575,800	294,700	281,100	-	-	5 - 9
10 - 14	573,300	290,300	283,000	19,700	6,400	13,300	553,600	283,900	269,700	-	-	10 - 14
15 - 19	547,000	273,700	273,300	92,300	41,300	51,000	454,600	232,400	222,200	100	100	15 - 19
20 - 24	571,300	282,300	289,000	62,500	33,800	28,700	508,700	248,500	260,200	100	100	20 - 24
25 - 29	667,300	322,300	345,000	43,200	24,700	18,500	624,100	297,600	326,500	-	-	25 - 29
30 - 34	712,300	345,300	367,000	24,200	13,900	10,300	688,100	331,400	356,700	-	-	30 - 34
35 - 39	613,800	298,600	315,200	15,500	8,900	6,600	598,300	289,700	308,600	-	-	35 - 39
40 - 44	444,400	214,900	229,500	10,000	5,700	4,300	434,400	209,200	225,200	-	-	40 - 44
45 - 49	307,600	150,300	157,300	5,800	3,000	2,800	301,800	147,300	154,500	-	-	45 - 49
50 - 54	243,700	117,700	126,000	3,400	2,200	1,200	240,300	115,500	124,800	-	-	50 - 54
55 - 59	200,600	95,000	105,600	1,900	900	1,000	198,700	94,100	104,600	-	-	55 - 59
60 - 64	147,700	68,700	79,000	1,300	600	700	146,400	68,100	78,300	-	-	60 - 64
65 - 69	106,600	48,300	58,300	800	100	700	105,800	48,200	57,600	-	-	65 - 69
70 ปีขึ้นไป	148,700	61,600	87,100	700	400	300	148,000	61,200	86,800	-	-	70 and Over
ภาคกลาง												Central Region
(ไม่รวม- กรุงเทพมหานคร)	12,800,300	6,388,100	6,412,200	983,600	504,000	479,600	11,815,200	5,883,100	5,932,100	1,500	1,000	Bangkok Metropolis
0 - 1	459,500	234,400	225,100	25,900	10,600	15,300	433,500	223,800	209,700	100	100	0 - 1
2 - 4	726,200	370,100	356,100	63,300	36,400	26,900	662,800	333,700	329,100	100	100	2 - 4
5 - 9	1,275,900	648,800	627,100	66,400	34,200	32,200	1,209,500	614,600	594,900	-	-	5 - 9
10 - 14	1,309,700	663,500	646,200	51,800	21,700	30,100	1,257,900	641,800	616,100	-	-	10 - 14

ตารางที่ 1 จำนวนประชากร จำนวนตามสถานภาพการย้ายถิ่น เพศ อายุ เขตการปกครอง และภาคที่อยู่ปัจจุบัน (ต่อ)

TABLE 1 NUMBER OF POPULATION BY MIGRATION STATUS, SEX, AGE, AREA AND REGION OF CURRENT RESIDENCE (Contd.)

อายุ เขตการปกครอง และ ภาคที่อยู่ปัจจุบัน	ประชากรทั้งหมด Total Population						สถานภาพการย้ายถิ่น Migration Status						Age, Area and Region of Current Residence
	ผู้ย้ายถิ่น Migrants			ผู้ไม่ย้ายถิ่น Non-Migrants			ผู้ไม่ทราบสถานภาพการย้ายถิ่น Unknown Migration Status			รวม Total	ชาย Male	หญิง Female	
	รวม Total	ชาย Male	หญิง Female	รวม Total	ชาย Male	หญิง Female	รวม Total	ชาย Male	หญิง Female				
(2)	(3)	(4)	(5)	(6)	(7)	(8)	(9)	(10)	(11)	(12)	(13)	(14)	
15 - 19	1,285,300	648,000	637,300	151,300	66,400	84,900	1,134,000	581,600	552,400	-	-	-	15 - 19
20 - 24	1,328,500	667,800	660,700	206,600	102,900	103,700	1,121,900	564,900	557,000	-	-	-	20 - 24
25 - 29	1,297,500	652,700	644,800	148,300	83,100	65,200	1,149,200	569,600	579,600	-	-	-	25 - 29
30 - 34	1,103,700	561,500	542,200	107,400	60,700	46,700	996,200	500,800	495,400	100	-	100	30 - 34
35 - 39	919,200	461,900	457,300	63,500	37,000	26,500	855,200	424,600	430,600	500	300	200	35 - 39
40 - 44	704,100	349,500	354,600	28,100	15,300	12,800	676,000	334,200	341,800	-	-	-	40 - 44
45 - 49	534,400	266,500	267,900	24,100	13,500	10,600	510,300	253,000	257,300	-	-	-	45 - 49
50 - 54	480,000	234,000	246,000	14,100	6,700	7,400	465,800	227,200	238,600	100	100	-	50 - 54
55 - 59	428,000	204,700	223,300	14,200	7,400	6,800	413,800	197,300	216,500	-	-	-	55 - 59
60 - 64	331,400	154,800	176,600	7,900	3,400	4,500	323,500	151,400	172,100	-	-	-	60 - 64
65 - 69	250,700	114,700	136,000	3,800	2,000	1,800	246,900	112,700	134,200	-	-	-	65 - 69
70 ปีขึ้นไป	366,200	155,200	211,000	6,900	2,700	4,200	358,700	151,900	206,800	600	600	-	70 and Over
ภาคเหนือ	11,071,000	5,599,700	5,471,300	456,200	257,000	199,200	10,605,200	5,336,300	5,268,900	9,600	6,400	3,200	Northern Region
0 - 1	378,500	193,200	185,300	9,400	5,600	3,800	364,800	185,700	179,100	4,300	1,900	2,400	0 - 1
2 - 4	578,800	293,500	285,300	19,700	9,900	9,800	559,100	283,600	275,500	-	-	-	2 - 4
5 - 9	1,005,600	507,300	498,300	23,700	11,200	12,500	981,900	496,100	485,800	-	-	-	5 - 9
10 - 14	1,073,400	541,700	531,700	20,000	9,700	10,300	1,053,400	532,000	521,400	-	-	-	10 - 14
15 - 19	1,108,000	569,300	538,700	69,700	30,700	39,000	1,036,900	537,200	499,700	1,400	1,400	-	15 - 19
20 - 24	1,156,000	600,700	555,300	113,400	65,200	48,200	1,042,600	535,500	507,100	-	-	-	20 - 24
25 - 29	1,155,400	600,800	554,600	79,400	49,200	30,200	1,073,700	549,300	524,400	2,300	2,300	-	25 - 29
30 - 34	1,009,600	517,300	492,300	49,100	32,600	16,500	960,500	484,700	475,800	-	-	-	30 - 34
35 - 39	848,500	428,900	419,600	25,200	16,200	9,000	822,500	412,700	409,800	800	-	800	35 - 39

40 - 44	640,500	325,800	314,700	15,400	8,800	6,600	625,100	317,000	308,100	-	-	-	40 - 44
45 - 49	469,900	237,600	232,300	9,400	5,500	3,900	459,700	231,300	228,400	800	-	-	45 - 49
50 - 54	420,000	208,000	212,000	8,100	5,700	2,400	411,900	202,300	209,600	-	-	-	50 - 54
55 - 59	395,700	191,000	204,700	5,800	2,500	3,300	389,900	188,500	201,400	-	-	-	55 - 59
60 - 64	316,300	151,000	165,300	3,100	1,700	1,400	313,200	149,300	163,900	-	-	-	60 - 64
65 - 69	225,900	107,300	118,600	1,800	1,200	600	224,100	106,100	118,000	-	-	-	65 - 69
70 ปีขึ้นไป	288,900	126,300	162,600	3,000	1,300	1,700	285,900	125,000	160,900	-	-	-	70 and Over
ภาค													
ตะวันออกเฉียงเหนือ	19,886,200	10,012,100	9,874,100	1,428,400	889,600	538,800	18,454,900	9,121,500	9,333,400	2,900	1,000	1,900	Northeastern Region
0 - 1	837,400	427,000	410,400	25,500	13,500	12,000	811,800	413,500	398,300	100	-	-	0 - 1
2 - 4	1,253,000	637,600	615,400	52,000	25,300	26,700	1,201,000	612,300	588,700	-	-	-	2 - 4
5 - 9	2,150,900	1,092,600	1,058,300	43,400	22,000	21,400	2,106,700	1,070,600	1,036,100	800	-	-	5 - 9
10 - 14	2,329,900	1,184,600	1,145,300	42,400	18,900	23,500	2,287,500	1,165,700	1,121,800	-	-	-	10 - 14
15 - 19	2,430,400	1,239,700	1,190,700	299,300	163,900	135,400	2,131,100	1,075,800	1,055,300	-	-	-	15 - 19
20 - 24	2,250,300	1,154,300	1,096,000	369,400	236,200	133,200	1,880,900	918,100	962,800	-	-	-	20 - 24
25 - 29	1,821,400	935,700	885,700	244,300	158,900	85,400	1,576,200	776,800	799,400	900	-	-	25 - 29
30 - 34	1,392,500	701,200	691,300	137,800	98,100	39,700	1,253,900	602,300	651,600	800	-	-	30 - 34
35 - 39	1,199,100	596,600	602,500	81,300	59,400	21,900	1,117,800	537,200	580,600	-	-	-	35 - 39
40 - 44	1,024,400	514,200	510,200	59,400	44,000	15,400	965,000	470,200	494,800	-	-	-	40 - 44
45 - 49	842,300	422,400	419,900	30,000	21,700	8,300	812,300	400,700	411,600	-	-	-	45 - 49
50 - 54	668,100	326,000	342,100	18,800	12,600	6,200	649,300	313,400	335,900	-	-	-	50 - 54
55 - 59	560,500	264,200	296,300	13,100	8,000	5,100	547,400	256,200	291,200	-	-	-	55 - 59
60 - 64	433,700	203,200	230,500	5,300	3,700	1,600	428,300	199,500	228,800	100	-	-	60 - 64
65 - 69	309,700	144,400	165,300	3,700	2,100	1,600	306,000	142,300	163,700	-	-	-	65 - 69
70 ปีขึ้นไป	382,600	168,400	214,200	2,700	1,300	1,400	379,700	166,900	212,800	200	-	-	70 and Over
ภาคใต้	7,867,500	3,942,600	3,924,900	394,800	202,200	192,600	7,471,300	3,740,400	3,730,900	1,400	1,400	1,400	Southern Region
0 - 1	406,700	207,500	199,200	16,800	7,900	8,900	388,500	199,600	188,900	1,400	-	-	0 - 1
2 - 4	620,400	316,100	304,300	36,700	18,300	18,400	583,700	297,800	285,900	-	-	-	2 - 4
5 - 9	1,012,300	514,700	497,600	40,800	20,300	20,500	971,500	494,400	477,100	-	-	-	5 - 9
10 - 14	915,600	463,600	452,000	24,200	11,200	13,000	891,400	452,400	439,000	-	-	-	10 - 14
15 - 19	838,200	423,900	414,300	54,700	22,100	32,600	783,500	401,600	381,700	-	-	-	15 - 19

ตารางที่ 1 จำนวนประชากร จำแนกตามสถานภาพการย้ายถิ่น เพศ อายุ เขตการปกครอง และภาคที่อยู่ในปัจจุบัน (ต่อ)

TABLE 1 NUMBER OF POPULATION BY MIGRATION STATUS, SEX, AGE, AREA AND REGION OF CURRENT RESIDENCE (Contd.)

อายุ เขตการปกครอง และ ภาคที่อยู่ในปัจจุบัน	ประชากรทั้งหมด Total Population						สถานภาพการย้ายถิ่น Migration Status						Age, Area and Region of Current Residence
	รวม Total		ชาย Male		หญิง Female		รวม Total		ผู้ย้ายถิ่น Non-Migrants		ผู้ไม่ทราบสถานภาพการย้ายถิ่น Unknown Migration Status		
	(2)	(3)	(4)	(5)	(6)	(7)	(8)	(9)	(10)	(11)	(12)	(13)	
(1)													(14)
20 - 24	776,200	390,500	385,700	78,200	40,900	37,300	698,000	349,600	348,400	-	-	-	20 - 24
25 - 29	697,200	349,600	347,600	56,200	29,500	26,700	641,000	320,100	320,900	-	-	-	25 - 29
30 - 34	553,200	274,900	278,300	37,700	22,700	15,000	515,500	252,200	263,300	-	-	-	30 - 34
35 - 39	443,900	219,300	224,600	19,900	11,500	8,400	424,000	207,800	216,200	-	-	-	35 - 39
40 - 44	359,300	179,000	180,300	8,900	5,000	3,900	350,400	174,000	176,400	-	-	-	40 - 44
45 - 49	286,200	143,900	142,300	6,200	4,100	2,100	280,000	139,800	140,200	-	-	-	45 - 49
50 - 54	260,400	129,300	131,100	5,500	3,600	1,900	254,900	125,700	129,200	-	-	-	50 - 54
55 - 59	223,600	108,300	115,300	2,800	1,500	1,300	220,800	106,800	114,000	-	-	-	55 - 59
60 - 64	174,600	83,900	90,700	2,200	1,500	700	172,400	82,400	90,000	-	-	-	60 - 64
65 - 69	127,700	61,300	66,400	2,400	1,900	500	125,300	59,400	65,900	-	-	-	65 - 69
70 ปีขึ้นไป	172,000	76,800	95,200	1,600	200	1,400	170,400	76,600	93,800	-	-	-	70 and Over

ตารางที่ 2 จำนวนผู้ย้ายถิ่น จำแนกตามประเภทของการย้ายถิ่น ภาคที่อยู่ในปัจจุบัน ภาคที่อยู่ก่อนย้าย และเพศ

TABLE 2 NUMBER OF MIGRANTS BY TYPE OF MIGRATION, REGION OF CURRENT RESIDENCE, REGION OF PREVIOUS RESIDENCE AND SEX

ภาคที่อยู่ก่อนย้าย และเพศ	รวมผู้ย้ายถิ่น Total Migrants	ภาคที่อยู่ในปัจจุบัน Region of Current Residence				ภาคใต้ Southern Region	Region of Previous Residence and Sex
		กรุงเทพมหานคร Bangkok Metropolis	ภาคกลาง (ไม่รวม กรุงเทพมหานคร) Central Region (Excluding Bangkok Metropolis)	ภาคเหนือ Northern Region	ภาคตะวันออกเฉียงเหนือ Northeastern Region		
(1)	(2)	(3)	(4)	(5)	(6)	(7)	(8)
ชั่วคราวอาศัยถาวร	3,570,700	307,700	983,600	456,200	1,428,400	394,800	Whole Kingdom
ย้ายภายในจังหวัด	1,061,500	-	347,100	198,600	318,700	197,100	Migrated within Changwat
อำเภอเดียวกัน	595,600	-	230,900	105,000	156,300	103,400	Same Amphoe
ต่างอำเภอ	421,900	-	101,900	88,900	144,200	86,900	Difference Amphoe
ไม่ทราบอำเภอ	44,000	-	14,300	4,700	18,200	6,800	Unknown Amphoe
ย้ายระหว่างจังหวัดภายในภาคเดียวกัน	588,200	-	194,100	96,900	160,700	136,500	Migrated between Changwat within the Same Region
ไม่ทราบจังหวัดที่ย้าย	4,700	3,500	700	-	500	-	Migrated from Unknown Changwat
ย้ายระหว่างภาค	1,886,500	302,600	438,900	155,600	933,500	55,900	Migrated between Regions
กรุงเทพมหานคร	837,000	-	188,300	89,800	545,100	13,800	Bangkok Metropolis
ภาคกลาง	414,700	60,200	-	41,500	297,800	15,200	Central Region (Excluding Bangkok Metropolis)
(ไม่รวมกรุงเทพมหานคร)	202,500	68,600	64,800	-	61,400	7,700	Northern Region
ภาคเหนือ	355,800	155,500	165,300	15,800	-	19,200	Northeastern Region
ภาคตะวันออกเฉียงเหนือ	76,500	18,300	20,500	6,500	29,200	-	Southern Region
ภาคใต้	26,500	1,400	1,600	4,300	14,200	5,000	Migrated from Foreign Country
ย้ายมาจากต่างประเทศ	3,300	200	1,200	800	800	300	Unknown Place
ไม่ทราบสถานที่ย้ายมา	2,007,400	154,600	504,000	257,000	889,600	202,200	Male
ชาย	569,400	-	178,700	100,300	186,600	103,800	Migrated within Changwat
อำเภอเดียวกัน	317,900	-	121,200	52,500	88,200	56,000	Same Amphoe
ต่างอำเภอ	226,900	-	51,200	45,400	86,800	43,500	Difference Amphoe
ไม่ทราบอำเภอ	24,600	-	6,300	2,400	11,600	4,300	Unknown Amphoe

ตารางที่ 2 จำนวนผู้ย้ายถิ่น จำแนกตามประเภทของการย้ายถิ่น ภาคที่อยู่ในปัจจุบัน ภาคที่อยู่ก่อนย้าย และเพศ (ต่อ)
 TABLE 2 NUMBER OF MIGRANTS BY TYPE OF MIGRATION, REGION OF CURRENT RESIDENCE, REGION OF PREVIOUS RESIDENCE AND SEX (Contd.)

ภาคที่อยู่ก่อนย้าย และเพศ	รวมผู้ย้ายถิ่น Total Migrants	ภาคที่อยู่ในปัจจุบัน Region of Current Residence				ภาคใต้ Southern Region	Region of Previous Residence and Sex
		กรุงเทพมหานคร Bangkok Metropolis	ภาคกลาง (ไม่รวม- กรุงเทพมหานคร) Central Region (Excluding Bangkok Metropolis)	ภาคเหนือ Northern Region	ภาคตะวันออกเฉียงเหนือ Northeastern Region		
(1)	(2)	(3)	(4)	(5)	(6)	(7)	(8)
ย้ายระหว่างจังหวัดภายในภาคเดียวกัน ไม่ทราบจังหวัดที่ย้าย	318,200 1,300	- 600	98,300 400	56,400 -	96,400 300	67,100 -	Migrated between the Same Region Migrated from Unknown Changwat
ย้ายระหว่างภาค	1,094,300	152,900	224,400	96,300	592,300	28,400	Migrated between Regions
กรุงเทพมหานคร	500,800	-	92,800	58,800	341,500	7,700	Bangkok Metropolis
ภาคกลาง (ไม่รวมกรุงเทพมหานคร)	259,600	31,300	-	25,200	195,800	7,300	Central Region (Excluding Bangkok Metropolis)
ภาคเหนือ	106,100	36,000	33,100	7,200	33,800	3,200	Northern Region
ภาคตะวันออกเฉียงเหนือ	182,900	75,900	89,600	5,100	-	10,200	Northeastern Region
ภาคใต้	44,900	9,700	8,900	3,300	21,200	-	Southern Region
ย้ายมาจากต่างประเทศ	21,800	1,000	1,500	700	13,300	2,700	Migrated from Foreign Country
ไม่ทราบสถานที่ย้ายมา	2,400	100	700	700	700	200	Unknown Place
หญิง	1,563,300	153,100	479,600	199,200	538,800	192,600	Female
ย้ายภายในจังหวัด	492,100	-	168,400	98,300	132,100	93,300	Migrated within Changwat
อำเภอเดียวกัน	277,700	-	109,700	52,500	68,100	47,400	Same Amphoe
ต่างอำเภอ	195,000	-	50,700	43,500	57,400	43,400	Difference Amphoe
ไม่ทราบอำเภอ	19,400	-	8,000	2,300	6,600	2,500	Unknown Amphoe
ย้ายระหว่างจังหวัดภายในภาคเดียวกัน ไม่ทราบจังหวัดที่ย้าย	270,000 3,400	- 2,900	95,800 300	40,500 -	64,300 200	69,400 -	Migrated between Changwat within the Same Region Migrated from Unknown Changwat
ย้ายระหว่างภาค	792,200	149,700	214,500	59,300	341,200	27,500	Migrated between Regions

กรุงเทพมหานคร	336,200	-	95,500	31,000	203,600	6,100	Bangkok Metropolis
ภาคกลาง (ไม่รวมกรุงเทพมหานคร)	155,100	28,900	-	16,300	102,000	7,900	Central Region (Excluding Bangkok Metropolis)
ภาคเหนือ	96,400	32,600	31,700	-	27,600	4,500	Northern Region
ภาคตะวันออกเฉียงเหนือ	172,900	79,600	75,700	8,600	-	9,000	Northeastern Region
ภาคใต้	31,600	8,600	11,600	3,400	8,000	-	Southern Region
ย้ายมาจากต่างประเทศ	4,700	400	100	1,000	900	2,300	Migrated from Foreign Country
ไม่ทราบสถานที่ย้ายมา	900	100	500	100	100	100	Unknown Place

ตารางที่ 2ก อัตราร้อยละของผู้ย้ายถิ่น จำแนกตามประเภทของการย้ายถิ่น ภาคที่อยู่ในปัจจุบัน ภาคที่อยู่ก่อนย้าย และเพศ
 TABLE 2A PERCENTAGE OF MIGRANTS BY TYPE OF MIGRATION, REGION OF CURRENT RESIDENCE, REGION OF PREVIOUS RESIDENCE AND SEX

ภาคที่อยู่ก่อนย้าย และเพศ (1)	รวมผู้ย้ายถิ่น Total Migrants (2)	ภาคที่อยู่ในปัจจุบัน Region of Current Residence				ภาคใต้ Southern Region (7)	Region of Previous Residence and Sex (8)
		กรุงเทพมหานคร Bangkok Metropolis (3)	ภาคกลาง (ไม่รวม กรุงเทพมหานคร) Central Region (Excluding Bangkok Metropolis) (4)	ภาคเหนือ Northern Region (5)	ภาคตะวันออกเฉียงเหนือ Northeastern Region (6)		
ทั่วราชอาณาจักร	100.0	100.0	100.0	100.0	100.0	100.0	Whole Kingdom
ย้ายภายในจังหวัด	29.7	-	35.3	43.5	22.3	49.9	Migrated within Changwat
อำเภอเดียวกัน	16.7	-	23.5	23.0	10.9	26.2	Same Amphoe
ต่างอำเภอ	11.8	-	10.3	19.5	10.1	22.0	Difference Amphoe
ไม่ทราบอำเภอ	1.2	-	1.5	1.0	1.3	1.7	Unknown Amphoe
ย้ายระหว่างจังหวัดภายในภาคเดียวกัน	16.5	-	19.7	21.2	11.3	34.6	Migrated between Changwat within the Same Region
ไม่ทราบจังหวัดที่ย้าย	0.1	1.2	0.1	-	-	-	Migrated from Unknown Changwat
ย้ายระหว่างภาค	52.8	98.3	44.6	34.1	65.3	14.1	Migrated between Regions
กรุงเทพมหานคร	23.4	-	19.1	19.7	38.2	3.5	Bangkok Metropolis
ภาคกลาง	11.6	19.5	-	9.1	20.8	3.9	Central Region (Excluding Bangkok Metropolis)
(ไม่รวมกรุงเทพมหานคร)	5.7	22.3	6.6	-	4.3	1.9	Northern Region
ภาคเหนือ	10.0	50.6	16.8	3.4	-	4.8	Northeastern Region
ภาคตะวันออกเฉียงเหนือ	2.1	5.9	2.1	1.9	2.0	-	Southern Region
ภาคใต้	0.8	0.4	0.2	1.0	1.0	1.3	Migrated from Foreign Country
ย้ายมาจากต่างประเทศ	0.1	0.1	0.1	0.2	0.1	0.1	Unknown Place
ไม่ทราบสถานที่เข้ามา	100.0	100.0	100.0	100.0	100.0	100.0	Male
ชาย	28.3	-	35.5	39.0	21.0	51.3	Migrated within Changwat
ย้ายภายในจังหวัด	15.8	-	24.0	20.4	9.9	27.7	Same Amphoe
อำเภอเดียวกัน	11.3	-	10.2	17.7	9.8	21.5	Difference Amphoe
ต่างอำเภอ	1.2	-	1.3	0.9	1.3	2.1	Unknown Amphoe
ไม่ทราบอำเภอ							

ย้ายระหว่างจังหวัดภายในภาคเดียวกัน ไม่ทราบจังหวัดที่ย้าย	15.9	-	19.5	21.9	10.8	33.2	Migrated between Changwat within the Same Region
ย้ายระหว่างภาค	0.1	0.4	0.1	-	-	-	Migrated from Unknown Changwat
กรุงเทพมหานคร	54.5	98.9	44.5	37.5	66.6	14.0	Migrated between Regions
ภาคกลาง	24.9	-	18.4	22.9	38.4	3.8	Bangkok Metropolis
(ไม่รวมกรุงเทพมหานคร)	12.9	20.2	-	9.8	22.0	3.6	Central Region (Excluding Bangkok Metropolis)
ภาคเหนือ	5.3	23.3	6.5	-	3.8	1.5	Northern Region
ภาคตะวันออกเฉียงเหนือ	9.1	49.1	17.8	2.8	-	5.1	Northeastern Region
ภาคใต้	2.3	6.3	1.8	2.0	2.4	-	Southern Region
ย้ายมาจากต่างประเทศ	1.1	0.6	0.3	1.3	1.5	1.4	Migrated from Foreign Country
ไม่ทราบสถานที่เข้ามา	0.1	0.1	0.1	0.3	0.1	0.1	Unknown Place
หญิง	100.0	100.0	100.0	100.0	100.0	100.0	Female
ย้ายภายในจังหวัด	31.5	-	35.1	49.3	24.5	48.4	Migrated within Changwat
อำเภอเดียวกัน	17.8	-	22.9	26.4	12.6	24.6	Same Amphoe
ต่างอำเภอ	12.5	-	10.6	21.8	10.7	22.5	Difference Amphoe
ไม่ทราบอำเภอ	1.2	-	1.6	1.1	1.2	1.3	Unknown Amphoe
ย้ายระหว่างจังหวัดภายในภาคเดียวกัน ไม่ทราบจังหวัดที่ย้าย	17.3	-	20.0	20.3	11.9	36.0	Migrated between Changwat within the Same Region
ย้ายระหว่างภาค	0.2	1.9	0.1	-	0.1	-	Migrated from Unknown Changwat
กรุงเทพมหานคร	50.6	97.8	44.7	29.8	63.3	14.3	Migrated between Regions
กรุงเทพมหานคร	21.5	-	19.9	15.6	37.8	3.2	Bangkok Metropolis
ภาคกลาง	9.9	18.9	-	8.2	18.9	4.1	Central Region (Excluding Bangkok Metropolis)
(ไม่รวมกรุงเทพมหานคร)	6.2	21.3	6.6	-	5.1	2.3	Northern Region
ภาคเหนือ	11.0	52.0	15.8	4.3	-	4.7	Northeastern Region
ภาคตะวันออกเฉียงเหนือ	2.0	5.6	2.4	1.7	1.5	-	Southern Region
ภาคใต้	0.3	0.2	-	0.5	0.2	1.2	Migrated from Foreign Country
ย้ายมาจากต่างประเทศ	0.1	0.1	0.1	0.1	-	0.1	Unknown Place

ตารางที่ 3 จำนวนประชากร จำแนกตามสถานที่เกิด ภาคที่อยู่ในปัจจุบัน และเพศ
TABLE 3 NUMBER OF POPULATION BY PLACE OF BIRTH, REGION OF CURRENT RESIDENCE AND SEX

ภาคที่อยู่ในปัจจุบัน และเพศ (1)	ประชากรทั้งหมด Total Population (2)	สถานที่เกิด Place of Birth							ไม่ทราบ จังหวัด Unknown Changwat (8)	ต่างประเทศ Foreign Country (9)	ไม่ทราบ Unknown (10)	Region of Current Residence and Sex (11)
		กรุงเทพมหานคร Bangkok Metropolis (3)	ภาคกลาง (ไม่รวม กรุงเทพมหานคร) Central Region (Excluding Bangkok Metropolis) (4)	ภาคเหนือ Northern Region (5)	ภาคตะวันออกเฉียงเหนือ Northeastern Region (6)	ภาคใต้ Southern Region (7)						
พระราชอาณาจักร	58,028,000	4,478,500	12,441,500	11,548,400	21,413,200	7,883,600	63,200	165,800	33,800	Whole Kingdom		
กรุงเทพมหานคร	6,403,000	3,681,200	1,026,900	459,100	947,900	207,900	9,000	69,300	1,700	Bangkok Metropolis		
ภาคกลาง	12,800,300	547,000	10,938,300	414,400	725,100	103,500	33,700	35,900	2,400	Central Region (Excluding Bangkok Metropolis)		
(ไม่รวมกรุงเทพมหานคร)	11,071,000	98,100	206,000	10,505,500	195,900	21,600	1,500	27,300	15,100	Northern Region		
ภาคเหนือ	19,866,200	109,200	163,500	99,200	19,430,400	28,200	18,400	22,800	14,500	Northeastern Region		
ภาคตะวันออกเฉียงเหนือ	7,867,500	43,000	106,800	70,200	113,900	7,522,400	600	10,500	100	Southern Region		
ภาคใต้	29,082,600	2,270,000	6,179,000	5,883,000	10,712,600	3,957,100	25,600	90,100	15,200	Male		
ชาย	3,140,100	1,833,800	490,200	245,100	429,300	101,600	3,300	36,600	200	Bangkok Metropolis		
กรุงเทพมหานคร	6,388,100	295,900	5,427,200	201,300	361,900	63,800	12,500	23,800	1,700	Central Region (Excluding Bangkok Metropolis)		
ภาคกลาง	5,599,700	59,900	103,200	5,304,800	101,300	11,700	200	14,100	4,500	Northern Region		
(ไม่รวมกรุงเทพมหานคร)	10,012,100	54,000	96,200	58,800	9,760,500	16,000	9,300	8,600	8,700	Northeastern Region		
ภาคเหนือ	3,942,600	26,400	62,200	23,000	59,600	3,764,000	300	7,000	100	Southern Region		
ภาคตะวันออกเฉียงเหนือ	28,945,400	2,208,500	6,262,500	5,715,400	10,700,600	3,926,500	37,600	75,700	18,600	Female		
ภาคใต้	3,262,900	1,847,400	536,700	214,000	518,600	106,300	5,700	32,700	1,500	Bangkok Metropolis		
กรุงเทพมหานคร	6,412,200	251,100	5,511,100	213,100	363,200	39,700	21,200	12,100	700	Central Region (Excluding Bangkok Metropolis)		
ภาคกลาง	5,471,300	38,200	102,800	5,200,700	94,600	9,900	1,300	13,200	10,600	Northern Region		
(ไม่รวมกรุงเทพมหานคร)	9,874,100	55,200	67,300	40,400	9,669,900	12,200	9,100	14,200	5,800	Northeastern Region		
ภาคเหนือ	3,924,900	16,600	44,600	47,200	54,300	3,758,400	300	3,500	-	Southern Region		

ตารางที่ 3ก อัตราร้อยละของประชากร จำแนกตามสถานที่เกิด ภาคที่อยู่ปัจจุบัน และเพศ
TABLE 3A PERCENTAGE OF POPULATION BY PLACE OF BIRTH, REGION OF CURRENT RESIDENCE AND SEX

ภาคกลาง กรุงเทพมหานคร Bangkok Metropolis	ภาคเหนือ Northern Region	ภาคตะวันออกเฉียงเหนือ Northeastern Region	ภาคใต้ Southern Region	ไม่ทราบ จังหวัด Unknown Changwat	ต่างประเทศ Foreign Country	ไม่ทราบ Unknown	สถานที่เกิด Place of Birth							Region of Current Residence and Sex				
							(3)	(4)	(5)	(6)	(7)	(8)	(9)		(10)	(11)		
ประชากร ทั้งหมด Total Population	(2)	(3)	(4)	(5)	(6)	(7)	(8)	(9)	(10)	(11)								
ทั่วราชอาณาจักร กรุงเทพมหานคร ภาคกลาง (ไม่รวมกรุงเทพมหานคร) ภาคเหนือ ภาคตะวันออกเฉียงเหนือ ภาคใต้	100.0 100.0 100.0 100.0 100.0	7.7 57.5 4.3 0.9 0.6 0.5	21.4 16.0 85.4 1.9 0.8 1.4	19.9 7.2 3.2 94.9 0.5 0.9	36.9 14.8 5.7 1.8 97.7 1.5	13.6 3.3 0.8 0.2 0.1 95.6	0.1 0.1 0.3 a 0.1 a	0.3 1.1 0.3 0.2 0.1 0.1	0.1 a	0.1 a	0.1 a	0.1 a	0.1 a	0.1 a	0.1 a	0.1 a	0.1 a	0.1 a
ชาย	100.0	7.8	21.2	20.1	36.8	13.6	0.1	0.3	0.1	0.1	0.1	0.1	0.3	0.1	0.1	0.1	0.1	0.1
กรุงเทพมหานคร ภาคกลาง (ไม่รวมกรุงเทพมหานคร) ภาคเหนือ ภาคตะวันออกเฉียงเหนือ ภาคใต้	100.0 100.0 100.0 100.0 100.0	58.4 4.6 1.1 0.5 0.6	15.6 85.0 1.8 1.0 1.6	7.8 3.1 94.7 0.6 0.6	13.7 5.7 1.8 97.5 1.5	3.2 1.0 0.2 0.1 95.5	0.1 0.2 a 0.1 a	1.2 0.4 0.3 0.1 0.2	a	a	a	a	0.3 1.0	0.1 a	0.1 a	0.1 a	0.1 a	0.1 a
หญิง	100.0	7.6	21.6	19.7	37.0	13.6	0.1	0.3	0.1	0.1	0.1	0.1	0.3	0.1	0.1	0.1	0.1	0.1
กรุงเทพมหานคร ภาคกลาง (ไม่รวมกรุงเทพมหานคร) ภาคเหนือ ภาคตะวันออกเฉียงเหนือ ภาคใต้	100.0 100.0 100.0 100.0	56.6 3.9 0.7 0.6 0.4	16.4 86.0 1.9 0.7 1.1	6.6 3.3 95.1 0.4 1.2	15.9 5.7 1.7 97.9 1.4	3.3 0.6 0.2 0.1 95.8	0.2 0.3 a 0.1 a	1.0 0.2 0.2 0.1 0.1	a	a	a	a	0.2 1.0	0.2 a	0.2 0.1	0.1 0.1	0.1 a	0.1 a

หมายเหตุ : a น้อยกว่า 0.1

Note : a less than 0.1

ตารางที่ 4 การย้ายถิ่นของประชากร จำแนกตามประเภทของการย้ายถิ่น อายุ และเพศ
TABLE 4 LIFETIME MIGRATION OF POPULATION BY TYPE OF MIGRATION STATUS, AGE AND SEX

อายุ และเพศ (1)	ประชากรทั้งหมด Total Population (2)	ใน พ.ศ. 2535 อาศัยอยู่ในจังหวัดที่เกิด Living in Changwat of Birth in 1992				ใน พ.ศ. 2535 ไม่ได้อาศัยอยู่ในจังหวัดที่เกิด Not living in Changwat of Birth in 1992				เกิดต่างประเทศ Foreign Born (10)	ไม่ทราบสถานที่เกิด Unknown Place of Birth (11)	Age and Sex (12)
		ไม่ได้ย้ายถิ่นตั้งแต่ พ.ศ. 2533/Has not Migrated Since 1990/ (3)	ย้ายถิ่นภายในจังหวัด Migrated within Changwat (4)	ย้ายถิ่นมาจากจังหวัดอื่นหรือต่างประเทศ/ Migrated from Other Changwat or Abroad/ (5)	ไม่ได้ย้ายถิ่นตั้งแต่ พ.ศ. 2533/Has not Migrated Since 1990/ (6)	ย้ายถิ่นภายในจังหวัด Migrated within Changwat (7)	ย้ายถิ่นมาจากจังหวัดที่เกิด Migrated from Changwat of Birth (8)	ย้ายถิ่นมาจากจังหวัดอื่นหรือต่างประเทศ/ Migrated from Other Changwat or Abroad/ (9)				
พระราชอาณาจักร อัตราร้อยละ												Whole Kingdom Percentage
0 - 1	58,028,000	45,951,900	775,700	1,045,500	8,258,400	282,900	997,700	453,200	165,800	96,900	0.2	0 - 1
	100.0	79.2	1.3	1.8	14.2	0.5	1.7	0.8	0.3	0.2		
2 - 4	2,284,200	2,144,300	25,700	13,900	54,600	3,700	31,200	6,900	200	3,700		2 - 4
	3,509,300	3,174,400	59,400	32,100	144,100	10,100	67,600	13,800	3,400	4,400		
5 - 9	6,030,400	5,440,300	69,100	24,800	392,500	14,600	57,100	17,600	800	13,600		5 - 9
	6,201,900	5,600,600	54,600	22,300	433,400	10,200	57,200	12,700	4,800	6,100		10 - 14
10 - 14	6,208,900	4,936,200	115,500	231,500	596,200	25,400	239,200	51,400	4,600	8,900		15 - 19
15 - 19	6,082,300	4,361,500	168,500	278,700	873,500	58,100	222,500	100,600	4,700	14,200		20 - 24
20 - 24	5,638,800	3,900,400	118,700	174,400	1,151,800	54,700	130,600	91,100	10,000	7,100		25 - 29
25 - 29	4,771,300	3,322,900	67,300	107,700	1,077,700	45,100	78,200	56,800	7,600	8,000		30 - 34
30 - 34	4,024,500	2,890,000	36,500	66,200	907,800	21,600	43,700	36,700	14,900	7,100		35 - 39
35 - 39	3,172,700	2,352,100	17,800	44,100	679,400	10,200	23,200	25,900	17,100	2,900		40 - 44
40 - 44	2,440,400	1,853,300	12,300	23,400	503,300	7,100	15,200	17,000	2,700	6,100		45 - 49
45 - 49	2,072,200	1,572,800	9,900	12,600	441,300	6,700	10,700	9,900	4,100	4,200		50 - 54
50 - 54	1,808,400	1,407,100	9,100	8,200	349,600	6,900	6,700	6,600	10,100	4,100		55 - 59
55 - 59	1,403,700	1,106,300	3,800	2,900	262,400	3,000	6,900	2,900	14,300	1,200		60 - 64
60 - 64	1,020,600	812,100	2,000	1,200	170,600	3,600	3,900	1,400	23,100	2,700		65 - 69
65 - 69	1,358,400	1,077,600	5,500	1,500	220,200	1,900	3,800	1,900	43,400	2,600		70 and Over
ชาย	29,082,600	22,788,500	416,400	654,900	4,163,500	151,000	513,300	264,300	90,100	40,600		Male Percentage
อัตราร้อยละ	100.0	78.4	1.4	2.3	14.3	0.5	1.8	0.9	0.3	0.1		0 - 1
0 - 1	1,165,400	1,092,100	13,800	7,200	30,900	1,200	13,400	3,500	-	3,300		2 - 4
2 - 4	1,786,400	1,612,500	33,300	15,600	73,200	5,900	34,700	6,800	2,800	1,600		5 - 9
5 - 9	3,062,100	2,765,800	35,500	12,800	199,500	6,700	28,300	7,700	200	5,600		10 - 14
10 - 14	3,143,700	2,868,400	24,200	10,100	204,600	4,600	22,700	5,500	700	2,900		

15 - 19	3,154,600	2,525,600	49,800	128,700	303,300	9,700	109,100	25,900	1,200	1,300	15 - 19
20 - 24	3,095,600	2,186,500	96,800	175,400	423,000	28,600	120,900	56,700	3,000	4,700	20 - 24
25 - 29	2,861,100	1,963,600	69,400	113,300	543,000	30,400	77,000	54,300	7,800	2,300	25 - 29
30 - 34	2,400,200	1,639,600	41,700	77,500	525,900	28,400	43,400	36,300	1,200	6,200	30 - 34
35 - 39	2,005,300	1,391,600	21,300	47,400	467,600	13,100	26,800	24,000	9,800	3,700	35 - 39
40 - 44	1,583,400	1,129,900	10,000	31,700	367,200	6,400	12,500	17,800	7,800	100	40 - 44
45 - 49	1,220,700	901,000	6,400	18,100	269,400	4,100	8,600	10,300	2,100	700	45 - 49
50 - 54	1,015,000	744,300	6,000	8,100	232,700	3,800	5,800	6,900	3,200	4,200	50 - 54
55 - 59	863,200	639,600	3,100	5,700	197,600	3,100	3,500	4,900	5,600	100	55 - 59
60 - 64	661,600	512,900	2,200	1,700	127,700	1,500	2,700	2,600	9,800	500	60 - 64
65 - 69	476,000	366,800	1,000	1,000	87,000	2,600	2,200	400	12,600	2,400	65 - 69
70 ปีขึ้นไป	588,300	448,300	1,900	600	110,900	900	1,700	700	22,300	1,000	70 and Over
หญิง	28,945,400	23,163,400	359,300	390,600	4,094,900	131,900	484,400	188,900	75,700	56,300	Female
อัตราร้อยละ	100.0	80.0	1.2	1.3	14.1	0.5	1.7	0.7	0.3	0.2	Percentage
0 - 1	1,118,800	1,052,200	11,900	6,700	23,700	2,500	17,800	3,400	200	400	0 - 1
2 - 4	1,722,900	1,561,900	26,100	16,500	70,900	4,200	32,900	7,000	600	2,800	2 - 4
5 - 9	2,968,300	2,674,500	33,600	12,000	193,000	7,900	28,800	9,900	600	8,000	5 - 9
10 - 14	3,058,200	2,732,200	30,400	12,200	228,800	5,600	34,500	7,200	4,100	3,200	10 - 14
15 - 19	3,054,300	2,410,600	65,700	102,800	292,900	15,700	130,100	25,500	3,400	7,600	15 - 19
20 - 24	2,986,700	2,175,000	71,700	103,300	450,500	29,500	101,600	43,900	1,700	9,500	20 - 24
25 - 29	2,777,700	1,936,800	49,300	61,100	608,800	24,300	53,600	36,800	2,200	4,800	25 - 29
30 - 34	2,371,100	1,683,300	25,600	30,200	551,800	16,700	34,800	20,500	6,400	1,800	30 - 34
35 - 39	2,019,200	1,498,400	15,200	18,800	440,200	8,500	16,900	12,700	5,100	3,400	35 - 39
40 - 44	1,589,300	1,222,200	7,800	12,400	312,200	3,800	10,700	8,100	9,300	2,800	40 - 44
45 - 49	1,219,700	952,300	5,900	5,300	233,900	3,000	6,600	6,700	600	5,400	45 - 49
50 - 54	1,057,200	828,500	3,900	4,500	208,600	2,900	4,900	3,000	900	-	50 - 54
55 - 59	945,200	767,500	6,000	2,500	152,000	3,800	3,200	1,700	4,500	4,000	55 - 59
60 - 64	742,100	593,400	1,600	1,200	134,700	1,500	4,200	300	4,500	700	60 - 64
65 - 69	544,600	445,300	1,000	200	83,600	1,000	1,700	1,000	10,500	300	65 - 69
70 ปีขึ้นไป	770,100	629,300	3,600	900	109,300	1,000	2,100	1,200	21,100	1,600	70 and Over

1/ รวมผู้ที่ไม่ทราบระยะเวลาการอยู่อาศัยในสถานที่อยู่ในปัจจุบัน

Including persons whose length of current residence are unknown.

2/ รวมผู้ย้ายถิ่นที่ไม่ทราบจังหวัดและสถานที่อยู่อาศัย

Including migrants whose Changwats and place of previous residences are unknown.

ตารางที่ 5 จำนวนประชากรอายุ 15 ปีขึ้นไป จำแนกตามสถานภาพการย้ายถิ่น สถานภาพสมรส และเพศ
 TABLE 5 NUMBER OF POPULATION AGED 15 YEARS AND OVER BY MIGRATION STATUS, MARITAL STATUS AND SEX

	(1)	สถานภาพการย้ายถิ่น Migration Status							(10)	(11)
		ผู้ย้ายถิ่น Migrants								
		ประชากรทั้งหมด Total Population	ภาคที่อยู่ปัจจุบัน Region of Current Residence							
รวมผู้ย้ายถิ่น Total Migrants	กรุงเทพมหานคร Bangkok Metropolitan		ภาคกลาง (ไม่รวมกรุงเทพมหานคร) Central Region (Excluding Bangkok Metropolitan)	ภาคเหนือ Northern Region	ภาคตะวันออกเฉียงเหนือ Northeastern Region	ภาคใต้ Southern Region	ไม่ทราบสถานภาพการย้ายถิ่น Unknown Migration Status			
(2)	(3)	(4)	(5)	(6)	(7)	(8)	(9)	(10)	(11)	
สถานภาพสมรส และเพศ										
สตรี										
เคยสมรส	40,002,100	2,962,500	261,600	776,200	383,300	1,265,100	276,300	37,030,800	8,800	Whole Kingdom
สมรส	12,190,500	1,231,900	159,700	311,300	148,400	509,300	103,200	10,957,000	1,600	Single
หม้าย	27,811,600	1,730,600	101,900	464,900	234,900	755,800	173,100	26,073,800	7,200	Ever-Married
หม้าย	24,875,200	1,635,300	96,400	437,200	221,200	720,000	160,500	23,233,400	6,500	Currently Married
แยกกันอยู่	2,152,600	46,600	3,200	15,100	6,700	14,700	6,900	2,105,300	700	Widowed
เคยสมรสแต่ไม่ทราบสถานภาพ	289,000	16,900	1,300	3,200	2,800	8,200	1,400	272,100	-	Divorced
ชาย	486,700	31,600	900	9,400	4,200	12,800	4,300	455,100	-	Separated
เคยสมรสแต่ไม่ทราบสถานภาพ	8,100	200	100	-	-	100	-	7,900	-	Unknown Ever-Married
ชาย	19,924,900	1,711,500	135,500	401,100	220,500	809,900	144,500	18,206,900	6,500	Male
เคยสมรส	6,831,800	733,000	84,500	171,200	91,000	327,200	59,100	6,097,400	1,400	Single
สมรส	13,093,100	978,500	51,000	229,900	129,500	482,700	85,400	12,109,500	5,100	Ever-Married
หม้าย	12,446,300	950,700	50,200	223,700	124,900	470,800	81,100	11,491,200	4,400	Currently Married
หม้าย	434,600	9,200	300	2,000	1,400	3,600	1,900	424,700	700	Widowed
แยกกันอยู่	74,900	6,300	200	600	1,500	3,700	300	68,600	-	Divorced
เคยสมรสแต่ไม่ทราบสถานภาพ	133,500	12,300	300	3,600	1,700	4,600	2,100	121,200	-	Separated
ชาย	3,800	-	-	-	-	-	-	3,800	-	Unknown Ever-Married

หญิง	ชาย										Female				
	โสด	เคยสมรส	สมรส	หม้าย	หย่า	แยกกันอยู่	เคยสมรสแต่ไม่ทราบสถานภาพ	162,800	375,100	126,100	875,100	455,200	131,800	18,823,900	2,300
20,077,200	1,251,000	126,100	375,100	162,800	455,200	131,800	18,823,900	2,300	Single	200	200	200	200	200	200
5,358,700	498,900	75,200	140,100	57,400	182,100	44,100	4,859,600	200	Ever-Married	2,100	2,100	2,100	2,100	2,100	2,100
14,718,500	752,100	50,900	235,000	105,400	273,100	87,700	13,964,300	2,100	Currently Married	-	-	-	-	-	-
12,428,900	684,600	46,200	213,500	96,300	249,200	79,400	11,742,200	-	Widowed	-	-	-	-	-	-
1,718,000	37,400	2,900	13,100	5,300	11,100	5,000	1,680,600	-	Divorced	-	-	-	-	-	-
214,100	10,600	1,100	2,600	1,300	4,500	1,100	203,500	-	Separated	-	-	-	-	-	-
353,200	19,300	600	5,800	2,500	8,200	2,200	333,900	-	Unknown Ever-Married	-	-	-	-	-	-
4,300	200	100	-	-	100	-	4,100	-		-	-	-	-	-	-

หมายเหตุ : ไม่รวมผู้ไม่ทราบสถานภาพสมรส 100 คน

Note : Excluding 100 persons whose marital status are unknown.

ตารางที่ 6 จำนวนประชากรอายุ 5 ปีขึ้นไป จำแนกตามสถานภาพการย้ายถิ่น ชั้นการศึกษาที่สำเร็จ เพศ และเขตการปกครอง
 TABLE 6 NUMBER OF POPULATION AGED 5 YEARS AND OVER BY MIGRATION STATUS, EDUCATIONAL ATTAINMENT, SEX AND AREA

	ประชากรทั้งหมด Total Population	สถานภาพการย้ายถิ่น Migration Status							ไม่ทราบ สถานภาพ การย้ายถิ่น Unknown Migration Status			
		ผู้ย้ายถิ่น Migrants										
		ภาคที่อยู่ปัจจุบัน Region of Current Residence										
		รวม ผู้ย้ายถิ่น Total Migrants	กรุงเทพ- มหานคร Bangkok Metropolis	ภาคกลาง (ไม่รวม- กรุงเทพ- มหานคร) Central Region (Excluding Bangkok Metropolis)	ภาคเหนือ Northern Region	ภาค ตะวันออกเฉียงเหนือ Northeastern Region	ภาคใต้ Southern Region	ผู้ไม่ย้ายถิ่น Non- Migrants				
(1)	(2)	(3)	(4)	(5)	(6)	(7)	(8)	(9)	(10)	(11)		
ชั้นการศึกษาที่สำเร็จ เพศ และเขตการปกครอง												
ข้าราชการ ทั้งหมด	52,234,500	3,304,900	291,200	894,400	427,100	1,350,900	341,300	48,920,000	9,600	Whole Kingdom		
ไม่มีการศึกษา	5,889,400	185,400	11,700	58,700	33,400	42,700	38,900	5,702,300	1,700	No Education		
มีการศึกษา	46,135,600	3,103,600	277,400	828,900	392,800	1,303,400	301,100	43,024,300	7,700	Educational Attainment		
ระดับประถมศึกษา	36,115,400	2,296,200	216,600	544,600	253,500	1,093,500	188,000	33,812,700	6,500	Primary Level		
ระดับมัธยมศึกษา	7,689,300	594,700	52,000	217,500	92,900	151,900	80,400	7,093,400	1,200	Secondary Level		
ระดับมหาวิทยาลัย	2,301,800	211,600	8,500	66,500	46,100	57,900	32,600	2,090,200	-	University Level		
อื่น ๆ	29,100	1,100	300	300	300	100	100	28,000	-	Others		
ไม่ทราบ	209,500	15,900	2,100	6,800	900	4,800	1,300	193,400	200	Unknown		
ชาย	26,130,800	1,871,200	145,900	457,000	241,500	850,800	176,000	24,253,100	6,500	Male		
ไม่มีการศึกษา	2,443,100	84,800	4,600	26,300	14,500	21,200	18,200	2,357,400	900	No Education		
มีการศึกษา	23,588,800	1,776,400	140,500	426,300	226,300	826,600	156,700	21,806,900	5,500	Educational Attainment		
ระดับประถมศึกษา	17,995,700	1,298,800	103,300	262,200	146,500	697,000	89,800	16,692,400	4,500	Primary Level		
ระดับมัธยมศึกษา	4,382,600	356,500	31,900	127,000	53,900	98,100	45,600	4,025,100	1,000	Secondary Level		
ระดับมหาวิทยาลัย	1,188,200	120,400	5,200	37,000	25,600	31,400	21,200	1,067,800	-	University Level		
อื่น ๆ	22,300	700	100	100	300	100	100	21,600	-	Others		
ไม่ทราบ	98,900	10,000	800	4,400	700	3,000	1,100	88,800	100	Unknown		

	26,103,700	1,433,700	145,300	437,400	185,600	500,100	165,300	24,666,900	3,100	Female
หญิง										
ไม่มีการศึกษา	3,446,300	100,600	7,100	32,400	18,900	21,500	20,700	3,344,900	800	No Education
มีการศึกษา	22,546,800	1,327,200	136,900	402,600	166,500	476,800	144,400	21,217,400	2,200	Educational Attainment
ระดับประถมศึกษา	18,119,700	997,400	113,300	282,400	107,000	396,500	98,200	17,120,300	2,000	Primary Level
ระดับมัธยมศึกษา	3,306,700	238,200	20,100	90,500	39,000	53,800	34,800	3,068,300	200	Secondary Level
ระดับมหาวิทยาลัย	1,113,600	91,200	3,300	29,500	20,500	26,500	11,400	1,022,400	-	University Level
อื่น ๆ	6,800	400	200	200	-	-	-	6,400	-	Others
ไม่ทราบ	110,600	5,900	1,300	2,400	200	1,800	200	104,600	100	Unknown
ในเขตเทศบาล										
ไม่มีการศึกษา	10,019,400	723,600	291,200	151,700	72,400	118,200	90,100	9,295,100	700	Municipal Area
มีการศึกษา	9,015,000	680,200	277,400	140,900	67,400	111,900	82,600	8,334,100	700	Educational Attainment
ระดับประถมศึกษา	5,001,100	419,100	216,600	86,500	29,000	46,900	40,100	4,581,700	300	Primary Level
ระดับมัธยมศึกษา	2,669,200	183,200	52,000	34,600	24,500	42,500	29,600	2,485,600	400	Secondary Level
ระดับมหาวิทยาลัย	1,330,900	77,200	8,500	19,600	13,800	22,400	12,900	1,253,700	-	University Level
อื่น ๆ	13,800	700	300	200	100	100	-	13,100	-	Others
ไม่ทราบ	91,600	3,900	2,100	800	200	400	400	87,700	-	Unknown
ชาย										
ไม่มีการศึกษา	4,946,800	367,800	145,900	75,600	38,300	66,200	43,800	4,578,700	300	Male
มีการศึกษา	380,200	16,900	4,600	4,200	1,800	3,500	2,800	363,300	-	No Education
ระดับประถมศึกษา	4,524,400	349,100	140,500	71,200	34,400	62,400	40,600	4,175,000	300	Educational Attainment
ระดับมัธยมศึกษา	2,349,500	196,000	103,300	41,400	12,700	22,900	15,700	2,153,400	100	Primary Level
ระดับมหาวิทยาลัย	1,493,000	108,100	31,900	19,700	13,200	26,800	16,500	1,384,700	200	Secondary Level
อื่น ๆ	672,200	44,600	5,200	10,000	8,400	12,600	8,400	627,600	-	University Level
ไม่ทราบ	9,700	400	100	100	100	100	-	9,300	-	Others
	42,200	1,800	800	200	100	300	400	40,400	-	Unknown
หญิง										
ไม่มีการศึกษา	5,072,600	355,800	145,300	76,100	36,100	52,000	46,300	4,716,400	400	Female
มีการศึกษา	532,600	22,600	7,100	5,800	3,000	2,400	4,300	510,000	-	No Education
ระดับประถมศึกษา	4,490,600	331,100	136,900	69,700	33,000	49,500	42,000	4,159,100	400	Educational Attainment
ระดับมัธยมศึกษา	2,651,600	223,100	113,300	45,100	16,300	24,000	24,400	2,428,300	200	Primary Level
ระดับมหาวิทยาลัย	1,176,200	75,100	20,100	14,900	11,300	15,700	13,100	1,100,900	200	Secondary Level
อื่น ๆ	658,700	32,600	3,300	9,600	5,400	9,800	4,500	626,100	-	University Level
ไม่ทราบ	4,100	300	200	100	-	-	-	3,800	-	Others
	49,400	2,100	1,300	600	100	100	-	47,300	-	Unknown

ตารางที่ 6 จำนวนประชากรอายุ 5 ปีขึ้นไป จำแนกตามสถานภาพการย้ายถิ่น ข้นการศึกษาที่สำเร็จ เพศ และเขตการปกครอง (ต่อ)
TABLE 6 NUMBER OF POPULATION AGED 5 YEARS AND OVER BY MIGRATION STATUS, EDUCATIONAL ATTAINMENT, SEX AND AREA (Contd.)

	(1)	(2)	สถานภาพการย้ายถิ่น Migration Status							(10)	(11)
			ผู้ย้ายถิ่น Migrants								
			ภาคที่ถือภูมิลำเนาปัจจุบัน Region of Current Residence								
			รวมผู้ย้ายถิ่น Total Migrants	กรุงเทพมหานคร Bangkok Metropolitan	ภาคกลาง (ไม่รวมกรุงเทพมหานคร) Central Region (Excluding Bangkok Metropolitan)	ภาคเหนือ Northern Region	ภาคตะวันออกเฉียงเหนือ Northeastern Region	ภาคใต้ Southern Region	ผู้ไม่ย้ายถิ่น Non-Migrants		
ประชากรทั้งหมด Total Population		(3)	(4)	(5)	(6)	(7)	(8)	(9)			
ชั้นการศึกษาที่สำเร็จ เพศ และเขตการปกครอง									ไม่ทราบสถานภาพการย้ายถิ่น Unknown Migration Status		
นอเขตเทศบาล										Non-Municipal Area	
ไม่มีการศึกษา	42,215,100	2,581,300	-	742,700	354,700	1,232,700	251,200	39,624,900	8,900	No Education	
มีการศึกษา	4,976,600	145,900	-	48,700	28,600	36,800	31,800	4,829,000	1,700	Educational Attainment	
ระดับประถมศึกษา	37,120,600	2,423,400	-	688,000	325,400	1,191,500	218,500	34,690,200	7,000	Primary Level	
ระดับมัธยมศึกษา	31,114,300	1,877,100	-	458,100	224,500	1,046,600	147,900	29,231,000	6,200	Secondary Level	
ระดับมหาวิทยาลัย	5,020,100	411,500	-	182,900	68,400	109,400	50,800	4,607,800	800	University Level	
อื่น ๆ	970,900	134,400	-	46,900	32,300	35,500	19,700	836,500	-	Others	
ไม่ทราบ	15,300	400	-	100	200	-	100	14,900	-	Unknown	
	117,900	12,000	-	6,000	700	4,400	900	105,700	200		
ชาย	21,184,000	1,503,400	-	381,400	205,200	784,600	132,200	19,674,400	6,200	Male	
ไม่มีการศึกษา	2,062,900	67,900	-	22,100	12,700	17,700	15,400	1,994,100	900	No Education	
มีการศึกษา	19,064,400	1,427,300	-	355,100	191,900	764,200	116,100	17,631,900	5,200	Educational Attainment	
ระดับประถมศึกษา	15,646,200	1,102,800	-	220,800	133,800	674,100	74,100	14,539,000	4,400	Primary Level	
ระดับมัธยมศึกษา	2,889,600	248,400	-	107,300	40,700	71,300	29,100	2,640,400	800	Secondary Level	
ระดับมหาวิทยาลัย	516,000	75,800	-	27,000	17,200	18,800	12,800	440,200	-	University Level	
อื่น ๆ	12,600	300	-	-	200	-	100	12,300	-	Others	
ไม่ทราบ	56,700	8,200	-	4,200	600	2,700	700	48,400	100	Unknown	

หญิง	21,031,100	1,077,900	-	381,300	149,500	448,100	119,000	19,950,500	2,700	Female
ไม่มีการศึกษา	2,913,700	78,000	-	26,600	15,900	19,100	16,400	2,834,900	800	No Education
มีการศึกษา	18,056,200	996,100	-	332,900	133,500	427,300	102,400	17,058,300	1,800	Educational Attainment
ระดับประถมศึกษา	15,468,100	774,300	-	237,300	90,700	372,500	73,800	14,692,000	1,800	Primary Level
ระดับมัธยมศึกษา	2,130,500	163,100	-	75,600	27,700	38,100	21,700	1,967,400	-	Secondary Level
ระดับมหาวิทยาลัย	454,900	58,600	-	19,900	15,100	16,700	6,900	396,300	-	University Level
อื่น ๆ	2,700	100	-	100	-	-	-	2,600	-	Others
ไม่ทราบ	61,200	3,800	-	1,800	100	1,700	200	57,300	100	Unknown

ตารางที่ 7 จำนวนประชากร จำแนกตามสถานภาพการย้ายถิ่น ประเภทการทำงานในเชิงเศรษฐกิจในรอบ 7 วัน และเพศ
TABLE 7 NUMBER OF POPULATION BY MIGRATION STATUS, TYPE OF ECONOMIC ACTIVITY OF LAST WEEK OCCUPATION AND SEX

	(1)	(2)	สถานภาพการย้ายถิ่น Migration Status							(10)	(11)
			ผู้ย้ายถิ่น Migrants								
			ภาคที่อยู่ปัจจุบัน Region of Current Residence								
ประชากรทั้งหมด Total Population	รวมผู้ย้ายถิ่น Total Migrants	กรุงเทพมหานคร Bangkok Metropolis	ภาคกลาง (ไม่รวมกรุงเทพมหานคร) Central Region (Excluding Bangkok Metropolis)	ภาคเหนือ Northern Region	ภาคตะวันออกเฉียงเหนือ Northeastern Region	ภาคใต้ Southern Region	ผู้ไม่ย้ายถิ่น Non-Migrants	ไม่ทราบสถานภาพการย้ายถิ่น Unknown Migration Status			
(3)	(4)	(5)	(6)	(7)	(8)	(9)	(10)	(11)			
ประชากรทั้งหมด Total Population	58,028,000	3,570,700	307,700	983,600	456,200	1,428,400	394,800	54,441,700	15,600	Whole Kingdom	
ประชากรอายุ 13 ปีขึ้นไป	42,456,700	3,046,600	277,800	800,400	391,900	1,289,500	287,000	39,401,300	8,800	Population Aged 13 Years and Over	
ผู้ทำงานในเชิงเศรษฐกิจ	32,615,200	2,525,200	244,400	653,000	312,000	1,103,000	212,800	30,083,100	6,900	Economically Active	
ผู้ไม่ทำงานในเชิงเศรษฐกิจ	31,982,900	2,472,000	241,800	642,700	299,600	1,077,100	210,800	29,504,000	6,900	Employed	
ผู้ไม่ทำงานในเชิงเศรษฐกิจ	346,600	42,400	2,600	8,700	8,600	20,600	1,900	304,200	-	Looking for Work	
ผู้กำลังหางานทำ	285,700	10,800	-	1,600	3,800	5,300	100	274,900	-	Waiting for Farm Season	
ผู้ที่กำลังรอดูการเกษตร	9,802,200	521,100	33,400	147,200	79,900	186,400	74,200	9,279,200	1,900	Non-Economically Active	
ผู้ไม่ทำงานในเชิงเศรษฐกิจ	2,830,800	206,300	16,400	71,500	27,300	62,200	28,900	2,623,300	1,200	Home Worker	
ทำงานบ้าน	4,105,900	201,600	13,400	54,000	39,100	58,700	36,400	3,904,300	-	Student	
เรียนหนังสือ	478,700	14,000	600	3,700	2,400	6,200	1,100	464,700	-	Unable to Work	
ทำงานไม่ได้	2,386,800	99,200	3,000	18,000	11,100	59,300	7,800	2,286,900	700	Others	
อื่น ๆ	39,300	300	-	200	-	100	-	39,000	-	Unknown	
ไม่ทราบ	15,571,300	524,100	29,900	183,200	64,300	138,900	107,800	15,040,400	6,800	Population Aged Under 13 Years	

ชาย	Male									
	Population Aged 13 Years and Over	Economically Active Employed	Looking for Work	Waiting for Farm Season	Non-Economically Active	Home Worker	Student	Unable to Work	Others	Unknown
ประชากรอายุ 13 ปีขึ้นไป	29,082,600	2,007,400	154,600	504,000	257,000	889,600	202,200	27,066,800	8,400	
ผู้ทำงานในเชิงเศรษฐกิจ	21,192,200	1,745,400	139,900	410,700	224,600	820,000	150,200	19,440,300	6,500	
ผู้จ้างทำ	17,685,700	1,573,800	130,900	371,900	198,800	747,000	125,200	16,106,100	5,800	
ผู้ที่กำลังหางานทำ	17,325,000	1,541,700	130,000	366,900	190,500	729,600	124,700	15,777,500	5,800	
ผู้ที่กำลังรอฤดูกาลเกษตร	212,900	26,000	900	4,100	5,800	14,800	400	186,900	-	
ผู้ไม่ทำงานในเชิงเศรษฐกิจ	147,800	6,100	-	900	2,500	2,600	100	141,700	-	
ทำงานบ้าน	3,485,700	171,500	9,000	38,700	25,800	73,000	25,000	3,313,500	700	
เรียนหนังสือ	99,500	5,300	300	2,300	300	1,600	800	94,200	-	
ทำงานไม่ได้	2,106,400	104,100	7,200	26,000	17,900	33,000	20,000	2,002,300	-	
อื่น ๆ	250,200	8,400	300	2,300	1,100	4,000	700	241,800	-	
ไม่ทราบ	1,029,600	53,700	1,200	8,100	6,500	34,400	3,500	975,200	700	
	20,800	100	-	100	-	-	-	20,700	-	
ประชากรอายุต่ำกว่า 13 ปี	7,890,400	262,000	14,700	93,300	32,400	69,600	52,000	7,626,500	1,900	
หญิง	28,945,400	1,563,300	153,100	479,600	199,200	538,800	192,600	27,374,900	7,200	
ประชากรอายุ 13 ปีขึ้นไป	21,264,500	1,301,200	137,900	389,700	167,300	469,500	136,800	19,961,000	2,300	
ผู้ทำงานในเชิงเศรษฐกิจ	14,929,500	951,400	113,500	281,100	113,200	356,000	87,600	13,977,000	1,100	
ผู้จ้างทำ	14,657,900	930,300	114,800	275,800	109,100	347,500	86,100	13,726,500	1,100	
ผู้ที่กำลังหางานทำ	133,700	16,400	1,700	4,600	2,800	5,800	1,500	117,300	-	
ผู้ที่กำลังรอฤดูกาลเกษตร	137,900	4,700	-	700	1,300	2,700	-	133,200	-	
ผู้ไม่ทำงานในเชิงเศรษฐกิจ	6,316,500	349,600	24,400	108,500	54,100	113,400	49,200	5,965,700	1,200	
ทำงานบ้าน	2,731,300	201,000	16,100	69,200	27,000	60,600	28,100	2,529,100	1,200	
เรียนหนังสือ	1,999,500	97,500	6,200	28,000	21,200	25,700	16,400	1,902,000	-	
ทำงานไม่ได้	228,500	5,600	300	1,400	1,300	2,200	400	222,900	-	
อื่น ๆ	1,357,200	45,500	1,800	9,900	4,600	24,900	4,300	1,311,700	-	
ไม่ทราบ	18,500	200	-	100	-	100	-	18,300	-	
ประชากรอายุต่ำกว่า 13 ปี	7,680,900	262,100	15,200	89,900	31,900	69,300	55,800	7,413,900	4,900	

ตารางที่ 70 อัตราร้อยละของประชากร จำนวนตามสถานภาพการย้ายถิ่น ประเภทการทำงานในเชิงเศรษฐกิจในรอบ 7 วัน และเพศ
TABLE 7A PERCENTAGE OF POPULATION BY MIGRATION STATUS, TYPE OF ECONOMIC ACTIVITY OF LAST WEEK OCCUPATION AND SEX

ประเภทการทำงาน ในเชิงเศรษฐกิจในรอบ 7 วัน และเพศ	ประชากร ทั้งหมด Total Population	สถานภาพการย้ายถิ่น Migration Status							ไม่ทราบ สถานภาพ การย้ายถิ่น Unknown Migration Status	Type of Economic Activity of Last Week Occupation and Sex
		ผู้ย้ายถิ่น Migrants								
		ภาคที่อยู่ปัจจุบัน Region of Current Residence								
(1)	(2)	(3)	(4)	(5)	(6)	(7)	(8)	(9)	(10)	(11)
		รวม ผู้ย้ายถิ่น Total Migrants	กรุงเทพ- มหานคร Bangkok Metropolis	ภาคกลาง (ไม่รวม- กรุงเทพ- มหานคร) Central Region (Excluding Bangkok Metropolis)	ภาคเหนือ Northern Region	ภาค ตะวันออกเฉียง เหนือ Northeastern Region	ภาคใต้ Southern Region	ผู้ไม่ย้ายถิ่น Non- Migrants		
ทั้งราชอาณาจักร	100.0	100.0	100.0	100.0	100.0	100.0	100.0	100.0	100.0	Whole Kingdom
ประชากรอายุ 13 ปีขึ้นไป	73.2	85.3	90.3	81.4	85.9	90.3	72.7	72.4	56.4	Population Aged 13 Years and Over
ผู้ทำงานในเชิงเศรษฐกิจ	56.2	70.7	79.4	66.4	68.4	77.2	53.9	55.3	44.2	Economically Active
ผู้จ้างทำ	55.1	69.2	78.6	65.3	65.7	75.4	53.4	54.2	44.2	Employed
ผู้ที่กำลังหางานทำ	0.6	1.2	0.8	0.9	1.9	1.4	0.5	0.6	-	Looking for Work
ผู้ที่กำลังรอฤดูกาลเกษตร	0.5	0.3	-	0.2	0.8	0.4	a	0.5	-	Waiting for Farm Season
ผู้ไม่ทำงานในเชิงเศรษฐกิจ	16.9	14.6	10.9	15.0	17.5	13.1	18.8	17.0	12.2	Non-Economically Active
ทำงานบ้าน	4.9	5.8	5.3	7.3	6.0	4.4	7.3	4.8	7.7	Home Worker
เรียนหนังสือ	7.1	5.6	4.4	5.5	8.6	4.1	9.2	7.2	-	Student
ทำงานไม่ได้	0.8	0.4	0.2	0.4	0.5	0.4	0.3	0.8	-	Unable to Work
อื่น ๆ	4.1	2.8	1.0	1.8	2.4	4.2	2.0	4.2	4.5	Others
ไม่ทราบ	0.1	a	-	a	-	a	-	0.1	-	Unknown
ประชากรอายุต่ำกว่า 13 ปี	26.8	14.7	9.7	18.6	14.1	9.7	27.3	27.6	43.6	Population Aged Under 13 Years

ชาย	Male										
	100.0	100.0	100.0	100.0	100.0	100.0	100.0	100.0	100.0	100.0	Population Aged 13 Years and Over
ประชากรอายุ 13 ปีขึ้นไป	72.9	87.0	90.5	81.5	87.4	92.2	74.3	71.8	77.4	77.4	Population Aged 13 Years and Over
ผู้ทำงานในเชิงเศรษฐกิจ	60.8	78.4	84.7	73.8	77.4	84.0	61.9	59.5	69.1	69.1	Economically Active
ผู้มีงานทำ	59.6	76.8	84.1	72.8	74.1	82.0	61.7	58.3	68.1	68.1	Employed
ผู้ที่กำลังหางานทำ	0.7	1.3	0.6	0.8	2.3	1.7	0.2	0.7	-	-	Looking for Work
ผู้ที่กำลังรอฤดูกาลเกษตร	0.5	0.3	-	0.2	1.0	0.3	a	0.5	-	-	Waiting for Farm Season
ผู้ไม่ทำงานในเชิงเศรษฐกิจ	12.0	8.6	5.8	7.7	10.0	8.2	12.4	12.2	8.3	8.3	Non-Economically Active
ทำงานบ้าน	0.3	0.3	0.2	0.5	0.1	0.2	0.4	0.3	-	-	Home Worker
เรียนหนังสือ	7.3	5.2	4.6	5.1	7.0	3.7	9.9	7.4	-	-	Student
ทำงานไม่ได้	0.9	0.4	0.2	0.5	0.4	0.4	0.4	0.9	-	-	Unable to Work
อื่น ๆ	3.5	2.7	0.8	1.6	2.5	3.9	1.7	3.6	8.3	8.3	Others
ไม่ทราบ	0.1	a	-	a	-	-	-	0.1	-	-	Unknown
ประชากรอายุต่ำกว่า 13 ปี	27.1	13.0	9.5	18.5	12.6	7.8	25.7	28.2	22.6	22.6	Population Aged Under 13 Years
หญิง	100.0	100.0	100.0	100.0	100.0	100.0	100.0	100.0	100.0	100.0	Female
ประชากรอายุ 13 ปีขึ้นไป	73.5	83.2	90.1	81.2	84.0	87.1	71.0	72.9	32.0	32.0	Population Aged 13 Years and Over
ผู้ทำงานในเชิงเศรษฐกิจ	51.6	60.9	74.1	58.6	56.8	66.1	45.5	51.1	15.3	15.3	Economically Active
ผู้มีงานทำ	50.6	59.5	73.0	57.5	54.8	64.5	44.7	50.2	15.3	15.3	Employed
ผู้ที่กำลังหางานทำ	0.5	1.1	1.1	1.0	1.4	1.1	0.8	0.4	-	-	Looking for Work
ผู้ที่กำลังรอฤดูกาลเกษตร	0.5	0.3	-	0.1	0.6	0.5	-	0.5	-	-	Waiting for Farm Season
ผู้ไม่ทำงานในเชิงเศรษฐกิจ	21.8	22.3	16.0	22.6	27.2	21.0	25.5	21.7	16.7	16.7	Non-Economically Active
ทำงานบ้าน	9.4	12.8	10.5	14.4	13.6	11.2	14.6	9.2	16.7	16.7	Home Worker
เรียนหนังสือ	6.9	6.2	4.1	5.8	10.6	4.8	8.5	6.9	-	-	Student
ทำงานไม่ได้	0.8	0.4	0.2	0.3	0.7	0.4	0.2	0.8	-	-	Unable to Work
อื่น ๆ	4.7	2.9	1.2	2.1	2.3	4.6	2.2	4.8	-	-	Others
ไม่ทราบ	0.1	a	-	a	-	a	-	0.1	-	-	Unknown
ประชากรอายุต่ำกว่า 13 ปี	26.5	16.8	9.9	18.8	16.0	12.9	29.0	27.1	68.0	68.0	Population Aged Under 13 Years

หมายเหตุ : a น้อยกว่า 0.1

Note : a less than 0.1

ตารางที่ 8 จำนวนประชากร จำแนกตามสถานภาพการย้ายถิ่น สถานภาพการทำงานในครอบครัว เพศ และเขตการปกครอง
 TABLE 8 NUMBER OF POPULATION BY MIGRATION STATUS, LAST YEAR EMPLOYMENT STATUS, SEX AND AREA

สถานภาพการทำงาน ในครอบครัว เพศ และเขตการปกครอง	ประชากร ทั้งหมด Total Population	สถานภาพการย้ายถิ่น Migration Status							ไม่ทราบ สถานภาพ การย้ายถิ่น Unknown Migration Status	Last Year Employment Status, Sex and Area
		ผู้ย้ายถิ่น Migrants					ผู้ไม่ย้ายถิ่น Non- Migrants	(9)		
		รวม ผู้ย้ายถิ่น Total Migrants	ภาคที่อยู่ปัจจุบัน Region of Current Residence							
(1)	(2)	(3)	(4)	(5)	(6)	(7)	(8)	(10)	(11)	
ทั้งราชอาณาจักร	58,028,000	3,570,700	307,700	983,600	456,200	1,428,400	394,800	54,441,700	Whole Kingdom Population Aged	
ประชากรอายุ 13 ปีขึ้นไป	42,456,700	3,046,600	277,800	800,400	391,900	1,289,500	287,000	8,800	13 Years and Over Employed	
ผู้มีงานทำ	33,414,200	2,636,900	243,500	659,900	323,400	1,190,900	219,200	7,000	Employed	
ผู้ไม่มีงานทำ	9,003,900	408,900	34,300	139,800	68,500	98,500	67,800	1,800	Unemployed	
ไม่ทราบ	38,600	800	-	700	-	100	-	37,800	Unknown	
ประชากรอายุต่ำกว่า 13 ปี	15,571,300	524,100	29,900	183,200	64,300	138,900	107,800	15,040,400	Population Aged Under 13 Years	
ชาย	29,082,600	2,007,400	154,600	504,000	257,000	889,600	202,200	27,066,800	Male Population Aged	
ประชากรอายุ 13 ปีขึ้นไป	21,192,200	1,745,400	139,900	410,700	224,600	820,000	150,200	6,500	13 Years and Over Employed	
ผู้มีงานทำ	17,718,200	1,608,800	130,700	371,700	202,600	777,300	126,500	5,800	Employed	
ผู้ไม่มีงานทำ	3,453,600	136,500	9,200	38,900	22,000	42,700	23,700	700	Unemployed	
ไม่ทราบ	20,400	100	-	100	-	-	-	20,300	Unknown	
ประชากรอายุต่ำกว่า 13 ปี	7,890,400	262,000	14,700	93,300	32,400	69,600	52,000	1,900	Population Aged Under 13 Years	

หญิง	28,945,400	1,563,300	153,100	479,600	199,200	538,800	192,600	27,374,900	7,200	Female Population Aged 13 Years and Over
ประชากรอายุ 13 ปีขึ้นไป	21,264,500	1,301,200	137,900	389,700	167,300	469,500	136,800	19,961,000	2,300	Population Aged 13 Years and Over
ผู้มีงานทำ	15,696,000	1,028,100	112,800	288,200	120,800	413,600	92,700	14,666,700	1,200	Employed
ผู้ไม่มีงานทำ	5,550,300	272,400	25,100	100,900	46,500	55,800	44,100	5,276,800	1,100	Unemployed
ไม่ทราบ	18,200	700	-	600	-	100	-	17,500	-	Unknown
ประชากรอายุต่ำกว่า 13 ปี	7,680,900	262,100	15,200	89,900	31,900	69,300	55,800	7,413,900	4,900	Population Aged Under 13 Years
ในเขตเทศบาล	11,028,800	779,300	307,700	167,600	77,900	126,900	99,200	10,248,800	700	Municipal Area
ประชากรอายุ 13 ปีขึ้นไป	8,322,500	661,000	277,800	134,700	65,000	106,100	77,400	7,660,800	700	Population Aged 13 Years and Over
ผู้มีงานทำ	5,642,600	514,700	243,500	108,100	49,300	61,900	51,900	5,127,400	500	Employed
ผู้ไม่มีงานทำ	2,668,500	145,600	34,300	25,900	15,700	44,200	25,500	2,522,700	200	Unemployed
ไม่ทราบ	11,400	700	-	700	-	-	-	10,700	-	Unknown
ประชากรอายุต่ำกว่า 13 ปี	2,706,300	118,300	29,900	32,900	12,900	20,800	21,800	2,588,000	-	Population Aged Under 13 Years
ชาย	5,461,900	394,000	154,600	81,700	39,000	71,100	47,600	5,067,600	300	Male
ประชากรอายุ 13 ปีขึ้นไป	4,089,800	336,900	139,900	66,600	32,800	59,500	38,100	3,752,600	300	Population Aged 13 Years and Over
ผู้มีงานทำ	3,092,300	278,300	130,700	60,400	25,900	34,900	26,400	2,813,700	300	Employed
ผู้ไม่มีงานทำ	992,500	58,500	9,200	6,100	6,900	24,600	11,700	934,000	-	Unemployed
ไม่ทราบ	5,000	100	-	100	-	-	-	4,900	-	Unknown
ประชากรอายุต่ำกว่า 13 ปี	1,372,100	57,100	14,700	15,100	6,200	11,600	9,500	1,315,000	-	Population Aged Under 13 Years

ตารางที่ 8 จำนวนประชากร จำนวนตามสถานภาพการย้ายถิ่น สถานภาพการทำงานในรอบปี เพศ และเขตการปกครอง (ต่อ)
 TABLE 8 NUMBER OF POPULATION BY MIGRATION STATUS, LAST YEAR EMPLOYMENT STATUS, SEX AND AREA (Contd.)

(1)	(2)	สถานภาพการย้ายถิ่น Migration Status							(10)	(11)
		ผู้ย้ายถิ่น Migrants								
		รวม ผู้ย้ายถิ่น Total Migrants	ภาคที่อยู่ไม่ปัจจุบัน Region of Current Residence			ภาคใต้ Southern Region	ไม่ทราบ สถานภาพ การย้ายถิ่น Unknown Migration Status			
กรุงเทพมหานคร Bangkok Metropolis	ภาคกลาง (ไม่รวม กรุงเทพมหานคร) Central Region (Excluding Bangkok Metropolis)		ภาคเหนือ Northern Region	ภาคตะวันออกเฉียงเหนือ Northeastern Region						
(3)	(4)	(5)	(6)	(7)	(8)	(9)	(10)	(11)		
หญิง	5,566,900	385,300	153,100	85,900	38,900	55,800	51,600	400	Female Population Aged 13 Years and Over	
ประชากรอายุ 13 ปีขึ้นไป	4,232,700	324,100	137,900	68,100	32,200	46,600	39,300	400	13 Years and Over	
ผู้มีงานทำ	2,550,300	236,400	112,800	47,700	23,400	27,000	25,500	200	Employed	
ผู้ไม่มีงานทำ	1,676,000	87,100	25,100	19,800	8,800	19,600	13,800	200	Unemployed	
ไม่ทราบ	6,400	600	-	600	-	-	-	-	Unknown	
ประชากรอายุต่ำกว่า 13 ปี	1,334,200	61,200	15,200	17,800	6,700	9,200	12,300	-	Population Aged Under 13 Years	
นอกเขตเทศบาล	46,999,200	2,791,400	-	816,000	378,300	1,301,500	295,600	14,900	Non-Municipal Area Population Aged 13 Years and Over	
ประชากรอายุ 13 ปีขึ้นไป	34,134,200	2,385,600	-	665,700	326,900	1,183,400	209,600	8,100	13 Years and Over	
ผู้มีงานทำ	27,771,600	2,122,200	-	551,800	274,100	1,129,000	167,300	6,500	Employed	
ผู้ไม่มีงานทำ	6,335,400	263,300	-	113,900	52,800	54,300	42,300	1,600	Unemployed	
ไม่ทราบ	27,200	100	-	-	-	100	-	-	Unknown	
ประชากรอายุต่ำกว่า 13 ปี	12,865,000	405,800	-	150,300	51,400	118,100	86,000	6,800	Population Aged Under 13 Years	

ชาย	23,620,700	1,613,400	-	422,300	216,000	818,500	154,600	21,999,200	8,100	Male
										Population Aged
ประชากรอายุ 13 ปีขึ้นไป	17,102,400	1,408,500	-	344,100	191,800	760,500	112,100	15,687,700	6,200	Population Aged
ผู้มีงานทำ	14,625,900	1,330,500	-	311,300	176,700	742,400	100,100	13,289,900	5,500	13 Years and Over
ผู้ไม่มีงานทำ	2,461,100	78,000	-	32,800	15,100	18,100	12,000	2,382,400	700	Employed
ไม่ทราบ	15,400	-	-	-	-	-	-	15,400	-	Unemployed
										Unknown
ประชากรอายุต่ำกว่า 13 ปี	6,518,300	204,900	-	78,200	26,200	58,000	42,500	6,311,500	1,900	Population Aged Under
										13 Years
หญิง	23,978,500	1,178,000	-	393,700	160,300	483,000	141,000	22,193,700	6,800	Female
										Population Aged
ประชากรอายุ 13 ปีขึ้นไป	17,031,800	977,100	-	321,600	135,100	422,900	97,500	16,052,800	1,900	13 Years and Over
ผู้มีงานทำ	13,145,700	791,700	-	240,500	97,400	386,600	67,200	12,353,000	1,000	Employed
ผู้ไม่มีงานทำ	3,874,300	185,300	-	81,100	37,700	36,200	30,300	3,688,100	900	Unemployed
ไม่ทราบ	11,800	100	-	-	-	100	-	11,700	-	Unknown
										Population Aged Under
ประชากรอายุต่ำกว่า 13 ปี	6,346,700	200,900	-	72,100	25,200	60,100	43,500	6,140,900	4,900	13 Years

ตารางที่ 9 จำนวนและอัตราร้อยละของประชากรอายุ 13 ปีขึ้นไปที่มีงานทำ จำแนกตามสถานภาพการย้ายถิ่น และสถานภาพการทำงาน
 TABLE 9 NUMBER AND PERCENTAGE OF EMPLOYED POPULATION AGED 13 YEARS AND OVER BY MIGRATION STATUS AND WORK STATUS

สถานภาพการทำงาน (1)	ประชากรทั้งหมด Total Population (2)	สถานภาพการย้ายถิ่น Migration Status						ไม่ทราบ สถานภาพ การย้ายถิ่น Unknown Migration Status (10)	Work Status (11)
		ผู้ย้ายถิ่น Migrants					ผู้ย้ายถิ่น Non- Migrants (9)		
		รวม ผู้ย้ายถิ่น Total Migrants (3)	ภาคที่อยู่ปัจจุบัน Region of Current Residence						
กรุงเทพมหานคร Bangkok Metropolis (4)	ภาคกลาง (ไม่รวม- Central Region (Excluding Bangkok Metropolis) (5)	ภาคเหนือ Northern Region (6)	ภาคตะวันออกเฉียงเหนือ Northeastern Region (7)	ภาคใต้ Southern Region (8)					
ข้าราชการ Whole Kingdom	31,982,900	2,472,000	842,700	286,600	1,077,100	210,800	29,504,000	6,900	Employer
นายจ้าง	485,300	21,700	8,800	4,700	3,800	3,600	453,600	-	Employer
ผู้ประกอบการส่วนตัว โดยไม่มีลูกจ้าง	9,280,600	431,200	70,500	57,100	251,400	40,300	8,846,200	3,200	Own Account Worker
ลูกจ้าง	9,604,200	1,248,600	498,100	153,400	251,000	122,500	8,354,100	1,500	Employee
ผู้ช่วยธุรกิจของครัวเรือน โดยไม่ได้รับค่าจ้าง	12,612,800	770,500	65,300	84,400	570,900	44,400	11,840,100	2,200	Unpaid Family Worker
อัตราร้อยละ	100.0	100.0	100.0	100.0	100.0	100.0	100.0	100.0	Percentage
นายจ้าง	1.5	0.9	1.4	1.6	0.4	1.7	1.6	-	Employer
ผู้ประกอบการส่วนตัว โดยไม่มีลูกจ้าง	29.0	17.4	11.0	19.0	23.3	19.1	30.0	46.4	Own Account Worker
ลูกจ้าง	30.0	50.5	77.5	51.2	23.3	58.1	28.3	21.7	Employee
ผู้ช่วยธุรกิจของครัวเรือน โดยไม่ได้รับค่าจ้าง	39.5	31.2	10.1	28.2	53.0	21.1	40.1	31.9	Unpaid Family Worker

ตารางที่ 10 จำนวนประชากรอายุ 13 ปีขึ้นไปที่มีงานทำ จำแนกตามสถานภาพการย้ายถิ่น อาชีพในรอบปี และเพศ

TABLE 10 NUMBER OF EMPLOYED POPULATION AGED 13 YEARS AND OVER BY MIGRATION STATUS, LAST YEAR OCCUPATION AND SEX

อาชีพในรอบปี และเพศ	ประชากรทั้งหมด Total Population	สถานภาพการย้ายถิ่น Migration Status								ไม่ทราบ สถานภาพ การย้ายถิ่น Unknown Migration Status	Last Year Occupation and Sex
		ผู้ย้ายถิ่น Migrants									
		รวม ผู้ย้ายถิ่น Total Migrants	ภาคที่อยู่ในปัจจุบัน Region of Current Residence			ภาคใต้ Southern Region					
(1)	(2)	(3)	(4)	(5)	(6)	(7)	(8)	(9)	(10)	(11)	
ทั้งราชอาณาจักร อัตราร้อยละ	33,414,200 100.0	2,636,900 7.9	243,500 0.7	659,900 2.0	323,400 1.0	1,190,900 3.5	219,200 0.7	30,770,300 92.1	7,000 a	Whole Kingdom Percentage	
1. ผู้ปฏิบัติงานที่ใช้วิชาชีพ วิชาการ และผู้ปฏิบัติงาน ที่เกี่ยวข้อง	1,174,200	105,400	4,600	33,500	20,500	32,400	14,400	1,066,800	-	1. Professional, Technical and Related Workers	
2. ผู้ปฏิบัติงานบริหาร งานจัดการ และข้าราชการ ที่ไม่ได้ระบุไว้ที่อื่น	475,400	36,300	2,100	13,800	8,300	7,500	4,600	439,100	-	2. Administrative, Executive, Managerial Workers and Government Officials, n.e.c.	
3. เสมียนพนักงานและ ผู้ปฏิบัติงานที่เกี่ยวข้อง	969,400	84,400	9,300	41,100	15,500	19,100	9,400	874,700	300	3. Clerical and Related Workers	
4. ผู้ปฏิบัติงานเกี่ยวกับกรรค่า	3,082,800	199,900	16,800	80,300	28,800	43,200	30,800	2,882,900	-	4. Sales Workers	
5. ผู้ทำงานบริการรับเลี้ยงสัตว์ ทำงานป่าไม้ ชาวประมง นักล่าสัตว์ และนักจับสัตว์	21,112,200	1,183,200	36,400	119,900	128,700	815,400	82,800	19,923,500	5,500	5. Agricultural, Animal Husbandry and Forest Workers, Fishermen and Hunters	
6. ผู้ทำงานเหมืองแร่ ด้อยยอบพื้น ผู้ดูแลปะบ่อ และผู้ปฏิบัติงาน ที่เกี่ยวข้อง	35,000	3,200	-	1,800	300	700	400	29,800	-	6. Miners, Quarrymen, Well Drillers and Related Workers	
7. พนักงานขายยานพาหนะ และผู้ปฏิบัติงานที่เกี่ยวข้อง	910,500	83,800	13,500	29,500	6,000	24,700	10,100	826,700	-	7. Transport Equipment Operators and Related Workers	
8. ช่างหรือผู้ปฏิบัติงานใน กระบวนการผลิต และการบริการ	4,488,300	746,600	122,100	292,100	88,100	200,400	43,900	3,740,700	1,000	8. Craftsmen, Production Workers and Laborers	

ตารางที่ 10 จำนวนประชากรอายุ 13 ปีขึ้นไปที่มีงานทำ จำแนกตามสถานภาพการย้ายถิ่น อาชีพในรอบปี และเพศ (ต่อ)
 TABLE 10 NUMBER OF EMPLOYED POPULATION AGED 13 YEARS AND OVER BY MIGRATION STATUS, LAST YEAR OCCUPATION AND SEX (Contd.)

อาชีพในรอบปี และเพศ (1)	ประชากรทั้งหมด Total Population (2)	สถานภาพการย้ายถิ่น Migration Status						ไม่ทราบ สถานภาพ การย้ายถิ่น Unknown Migration Status (10)	Last Year Occupation and Sex (11)
		ผู้ย้ายถิ่น Migrants					ผู้ไม่ย้ายถิ่น Non- Migrants (9)		
		รวม ผู้ย้ายถิ่น Total Migrants (3)	ภาคที่อยู่ปัจจุบัน Region of Current Residence						
			กรุงเทพมหานคร Bangkok Metropolis (4)	ภาคกลาง (ไม่รวม- Central Region (Excluding Bangkok Metropolis)) (5)	ภาคเหนือ Northern Region (6)	ภาคตะวันออกเฉียงเหนือ Northeastern Region (7)	ภาคใต้ Southern Region (8)		
9. ผู้ปฏิบัติงานด้านบริการต่าง ๆ	1,128,000	182,500	38,600	47,000	26,700	47,500	22,700	945,500	-
10. ผู้ปฏิบัติงานที่จัดจำแนก เข้าอาชีพประเภทไม่ได้	40,400	1,600	100	900	500	-	100	38,600	200
ชาย	17,718,200	1,608,800	130,700	371,700	202,600	777,300	126,500	16,103,600	5,800
อัตราร้อยละ	100.0	9.1	0.7	2.1	1.2	4.4	0.7	90.9	a
1. ผู้ปฏิบัติงานที่ใช้วิชาชีพ วิชาการ และผู้ปฏิบัติงาน ที่เกี่ยวข้อง	557,800	58,600	3,000	19,100	11,300	17,900	7,300	499,200	-
2. ผู้ปฏิบัติงานบริหาร งานจัดการ และข้าราชการ ที่ไม่ได้ระบุไว้ที่อื่น	384,100	32,300	1,700	12,300	7,500	6,700	4,100	351,800	-
3. เสมียนพนักงานและ ผู้ปฏิบัติงานที่เกี่ยวข้อง	482,700	51,200	6,300	23,800	6,600	9,700	4,800	431,200	300
4. ผู้ปฏิบัติงานเกี่ยวกับการค้า	1,205,400	82,700	7,300	32,300	11,400	19,900	11,800	1,122,700	-
5. ผู้ทำงานบริการ เลี้ยงสัตว์ ทำงานป่าไม้ ชาวประมง นักล่าสัตว์ และนักจับสัตว์	10,877,900	754,100	18,800	66,800	77,500	541,800	49,200	10,119,200	4,600
6. ผู้ทำงานเหมืองแร่ ต่อยอดหิน ผู้ตัดเจาะบ่อ และผู้ปฏิบัติงาน ที่เกี่ยวข้อง	21,000	2,300	-	1,300	100	700	200	18,700	-

9. Service Workers
 10. Workers not Classifiable
 by Occupation
Male
Percentage
 1. Professional,
 Technical and Related
 Workers
 2. Administrative,
 Executive, Managerial
 Workers and Government
 Officials, n.e.c.
 3. Clerical and Related
 Workers
 4. Sales Workers
 5. Agricultural, Animal
 Husbandry and Forest
 Workers, Fishermen
 and Hunters
 6. Miners, Quarrymen,
 Well Drillers and
 Related Workers

7. พนักงานขายยานพาหนะ และผู้ปฏิบัติงานที่เกี่ยวข้อง	883,600	81,200	13,300	28,100	5,900	23,900	10,000	802,400	-	7. Transport Equipment Operators and Related Workers
8. ช่างหรือผู้ปฏิบัติงานในกระบวนการผลิต และกรรมกร	2,751,600	466,300	70,200	163,600	66,100	135,900	28,500	2,284,500	800	8. Craftsmen, Production Workers and Laborers
9. ผู้ปฏิบัติงานด้านบริการต่าง ๆ	530,200	78,900	10,000	23,900	13,700	20,800	10,500	451,300	-	9. Service Workers
10. ผู้ปฏิบัติงานที่จัดจำแนกเข้าอาชีพประเภทใดไม่ได้	23,900	1,200	100	500	500	-	100	22,600	100	10. Workers not Classifiable by Occupation
หญิง	15,686,000	1,028,100	112,800	288,200	120,800	413,600	92,700	14,666,700	1,200	Female
อัตราร้อยละ	100.0	6.6	0.7	1.9	0.8	2.6	0.6	93.4	a	Percentage
1. ผู้ปฏิบัติงานที่ใช้วิชาชีพวิชาการ และผู้ปฏิบัติงานที่เกี่ยวข้อง	616,400	46,800	1,600	14,400	9,200	14,500	7,100	569,600	-	1. Professional, Technical and Related Workers
2. ผู้ปฏิบัติงานบริหารงานจัดการ และข้าราชการที่มีระดับหัวหน้า	91,300	4,000	400	1,500	800	800	500	87,300	-	2. Administrative, Executive, Managerial Workers and Government Officials, n.e.c.
3. เสมียนพนักงานและผู้ปฏิบัติงานที่เกี่ยวข้อง	486,700	43,200	3,000	17,300	8,900	9,400	4,600	443,500	-	3. Clerical and Related Workers
4. ผู้ปฏิบัติงานเกี่ยวกับการค้า	1,877,400	117,200	9,500	48,000	17,400	23,300	19,000	1,760,200	-	4. Sales Workers
5. ผู้ทำงานกลไกกรรม เลี้ยงสัตว์ ทำงานป่านไม้ ซากปรังษ	10,234,300	429,100	17,600	53,100	51,200	273,600	33,600	9,804,300	900	5. Agricultural, Animal Husbandry and Forest Workers, Fishermen and Hunters
6. ผู้ทำงานเหมืองแร่ ด้อยยู่หิน ผู้ดูแลขบวน และผู้ปฏิบัติงานที่เกี่ยวข้อง	12,000	900	-	500	200	-	200	11,100	-	6. Miners, Quarrymen, Well Drillers and Related Workers
7. พนักงานขายยานพาหนะ และผู้ปฏิบัติงานที่เกี่ยวข้อง	26,900	2,600	200	1,400	100	800	100	24,300	-	7. Transport Equipment Operators and Related Workers
8. กระบวนการผลิต และกรรมกร	1,736,700	280,300	51,300	128,500	20,000	64,500	15,400	1,456,200	200	8. Craftsmen, Production Workers and Laborers
9. ผู้ปฏิบัติงานด้านบริการต่าง ๆ	597,800	103,600	28,600	23,100	13,000	26,700	12,200	494,200	-	9. Service Workers
10. ผู้ปฏิบัติงานที่จัดจำแนกเข้าอาชีพประเภทใดไม่ได้	16,500	400	-	400	-	-	-	16,000	100	10. Workers not Classifiable by Occupation

หมายเหตุ : a น้อยกว่า 0.1

Note : a less than 0.1

ตารางที่ 11 จำนวนผู้ย้ายถิ่นอายุ 13 ปีขึ้นไป จำแนกตามอาชีพในรอบปี อาชีพในรอบ 7 วัน และเพศ
 TABLE 11 NUMBER OF MIGRANTS AGED 13 YEARS AND OVER BY LAST YEAR OCCUPATION, LAST WEEK OCCUPATION AND SEX

อาชีพในรอบ 7 วัน และเพศ	รวม ผู้ย้ายถิ่น Total Migrants	อาชีพในรอบปี Last Year Occupation										ไม่ได้ ทำงาน Did Not Work	ไม่ทราบ สถานภาพ การทำงาน Unknown Work Status	Last Week Occupation and Sex
		(1)	(2)	(3)	(4)	(5)	(6)	(7)	(8)	(9)	(10)			
ข้าราชการ ผู้ทำงานในเชิงเศรษฐกิจ ผู้มีงานทำ	3,046,600 2,525,200 2,472,000	105,400 104,200 103,800	36,300 36,200 35,800	94,400 90,800 90,400	199,900 191,300 189,300	1,183,200 1,123,400 1,104,100	3,200 3,000 2,700	83,800 80,700 79,800	746,600 698,500 682,400	182,500 174,800 173,000	1,600 1,500 1,500	408,900 22,800 9,400	800 - -	Whole Kingdom Economically Active Employed
1. ผู้ปฏิบัติงานที่ใช้วิชาชีพ วิชาการ และผู้ปฏิบัติงาน ที่เกี่ยวข้อง	81,700	79,200	100	100	200	1,900	-	-	100	-	-	100	-	1. Professional, Technical and Related Workers
2. ผู้ปฏิบัติงานบริหาร งานจัดการ และข้าราชการ ที่มีได้ระดับที่อื่น	34,800	300	33,900	-	100	300	-	-	100	-	-	100	-	2. Administrative, Executive, Managerial Workers and Government Officials, n.e.c.
3. เสมียนพนักงานและ ผู้ปฏิบัติงานที่เกี่ยวข้อง	89,200	-	200	86,100	700	1,000	-	-	700	100	-	400	-	3. Clerical and Related Workers
4. ผู้ปฏิบัติงานเกี่ยวกับการค้า	204,400	500	200	1,000	174,500	17,600	-	1,200	6,200	2,000	-	1,200	-	4. Sales Workers
5. ผู้ทำงานบริการ เลี้ยงสัตว์ ทำงานบ้าน ซาปรวม นักล่าสัตว์ และดักจับสัตว์	1,114,600	1,500	1,100	1,900	9,200	956,300	900	11,800	112,900	17,000	-	2,000	-	5. Agricultural, Animal Husbandry and Forcst Workers, Fishermen and Hunters
6. ผู้ทำงานเหมืองแร่ ด้อยยอนหิน ผู้ดูแลปะป่อ และผู้ปฏิบัติงาน ที่เกี่ยวข้อง	2,200	-	-	-	200	1,800	-	-	200	-	-	-	-	6. Miners, Quarrymen, Well Drillers and Related Workers
7. พนักงานขับยานพาหนะ และผู้ปฏิบัติงานที่เกี่ยวข้อง	75,200	-	-	200	500	6,500	-	65,100	2,400	300	100	100	-	7. Transport Equipment Operators and Related Workers

8. ช่างหรือผู้ปฏิบัติงานใน	671,500	300	100	800	3,200	101,900	-	1,500	557,400	2,800	100	3,400	8. Craftsmen, Production Workers and Laborers
9. ผู้ปฏิบัติงานด้านบริการต่าง ๆ	176,800	1,800	-	100	900	18,400	-	200	2,400	150,800	200	2,000	9. Service Workers
10. ผู้ปฏิบัติงานที่จัดจำแนก													10. Workers not Classifiable by Occupation
เข้าอาชีพประเภทใดไม่ได้	21,600	20,200	-	200	-	-	-	-	-	-	1,100	100	
ผู้ที่กำลังหางานทำ	42,400	400	600	400	1,600	9,700	300	800	13,600	1,700	-	13,300	Looking for Work
ผู้ที่กำลังรอฤดูกาลเกษตร	10,800	-	-	-	400	9,600	-	100	500	100	-	100	Waiting for Farm Season
ผู้ไม่ทำงานในเชิงเศรษฐกิจ	521,100	1,200	100	3,600	8,600	59,800	200	3,100	50,100	7,700	100	386,100	Non-Economically Active
ไม่ทราบ	300	-	-	-	-	-	-	-	-	-	-	-	Unknown
													Male
ชาย	1,745,400	58,600	32,300	51,200	82,700	754,100	2,300	81,200	466,300	78,900	1,200	136,500	100
ผู้ทำงานในเชิงเศรษฐกิจ	1,573,800	58,100	32,200	50,400	81,500	742,300	2,200	78,300	442,700	76,400	1,200	8,500	Economically Active
ผู้ไม่ทำงาน	1,541,700	57,900	31,600	50,200	80,700	731,400	1,900	77,400	431,600	75,400	1,200	2,400	Employed
1. ผู้ปฏิบัติงานที่ใช้วิชาชีพ													1. Professional, Technical and Related Workers
วิชาการ และผู้ปฏิบัติงานที่เกี่ยวข้อง	40,900	40,100	100	100	100	300	-	-	100	-	-	100	
2. ผู้ปฏิบัติงานบริหาร													2. Administrative, Executive, Managerial Workers and Government Officials, n.e.c.
งานจัดการ และข้าราชการที่มีระดับไว้ชื่อน	30,800	200	30,200	-	100	200	-	-	100	-	-	-	
3. เสมียนพนักงานและผู้ปฏิบัติงานที่เกี่ยวข้อง	48,700	-	100	47,800	200	300	-	-	300	-	-	-	
4. ผู้ปฏิบัติงานเกี่ยวกับการค้า	86,600	300	100	300	71,300	8,700	-	1,100	3,600	900	-	300	
5. ผู้ทำงานบริการ เลี้ยงสัตว์													5. Agricultural, Animal Husbandry and Forest Workers, Fishermen and Hunters
ทำงานปศุสัตว์ ชาวประมง	749,900	1,200	1,000	1,300	6,200	644,400	700	11,600	76,000	6,200	-	1,300	
นักล่าสัตว์ และนักจับสัตว์													6. Miners, Quarrymen, Well Drillers and Related Workers
ผู้ดูแลเหมืองแร่ ด้อยยอนหิน	1,600	-	-	-	-	200	1,200	-	200	-	-	-	
ผู้ดูแลเหมืองแร่ และผู้ปฏิบัติงานที่เกี่ยวข้อง													7. Transport Equipment Operators and Related Workers
7. พนักงานขับยานพาหนะ													
และผู้ปฏิบัติงานที่เกี่ยวข้อง	72,800	-	-	200	500	6,400	-	63,000	2,200	300	100	100	
8. ช่างหรือผู้ปฏิบัติงานใน													8. Craftsmen, Production Workers and Laborers
กระบวนการผลิต และกรรมกร	420,300	200	100	300	2,200	66,000	-	1,500	348,500	900	100	500	

6. ผู้ทำงานเบื้องหลัง ด้อยยอดพื้น ผู้ดูแลเจอบ่อ และผู้ปฏิบัติงานที่เกี่ยวข้อง	600	-	-	-	-	600	-	-	-	-	-	-	-	-	-	-	-	6. Miners, Quarrymen, Well Drillers and Related Workers	-
7. พนักงานขับยานพาหนะ และผู้ปฏิบัติงานที่เกี่ยวข้อง	2,400	-	-	100	-	-	2,100	200	-	-	-	-	-	-	-	-	-	7. Transport Equipment Operators and Related Workers	-
8. ช่างหรือผู้ปฏิบัติงานในกระบวนการผลิต และการบริการ	251,200	100	-	500	1,000	35,900	-	208,900	1,900	-	2,900	-	-	-	-	-	-	8. Craftsmen, Production Workers and Laborers	2,900
9. ผู้ปฏิบัติงานด้านบริการต่าง ๆ	101,800	-	-	100	800	13,500	-	1,800	83,700	-	1,900	-	-	-	-	-	-	9. Service Workers	1,900
10. ผู้ปฏิบัติงานที่จัดจำหน่ายเข้าอาชีพประเภทใดก็ได้	6,500	6,100	-	-	-	-	-	-	-	-	300	100	-	-	-	-	-	10. Workers not Classifiable by Occupation	300
ผู้ที่กำลังมองหา	16,400	200	-	200	1,000	4,100	-	3,000	700	-	7,200	-	-	-	-	-	-	Looking for Work	7,200
ผู้ที่กำลังรอฤดูกาลเกษตร	4,700	-	-	-	200	4,300	-	-	100	-	100	-	-	-	-	-	-	Waiting for Farm Season	100
ผู้ไม่ทำงานในเชิงเศรษฐกิจ	349,600	700	-	2,800	7,400	48,000	200	26,500	5,200	100	258,100	500	-	-	-	-	-	Non-Economically Active	500
ไม่ทราบ	200	-	-	-	-	-	-	-	-	-	-	200	-	-	-	-	-	Unknown	200

ตารางที่ 12 เปรียบเทียบจำนวนผู้ย้ายถิ่นอายุ 13 ปีขึ้นไป จำแนกตามความแตกต่างของอาชีพที่ทำครั้งแรกหลังจากที่
 TABLE 12 COMPARISON NUMBER OF MIGRANTS AGED 13 YEARS AND OVER BY OCCUPATION
 CURRENT RESIDENCE, REGION OF PREVIOUS RESIDENCE AND SEX

ภาคที่อยู่ก่อนย้าย และเพศ	รวม ผู้ย้ายถิ่น Total Migrants	อาชีพที่ทำครั้งแรกหลังจาก Occupation Employed at the First Time								
		ภาคที่อยู่ปัจจุบัน								
		รวม Total			กรุงเทพมหานคร Bangkok Metropolis			ภาคกลาง (ไม่รวมกรุงเทพมหานคร) Central Region (Excluding Bangkok Metropolis)		
		เหมือนกัน Same Occupation	แตกต่างกัน Difference Occupation	ไม่ทราบ Unknown	เหมือนกัน Same Occupation	แตกต่างกัน Difference Occupation	ไม่ทราบ Unknown	เหมือนกัน Same Occupation	แตกต่างกัน Difference Occupation	ไม่ทราบ Unknown
(1)	(2)	(3)	(4)	(5)	(6)	(7)	(8)	(9)	(10)	(11)
ทั่วราชอาณาจักร	2,472,000	1,908,800	534,300	28,900	209,800	31,500	500	550,800	91,200	900
กรุงเทพมหานคร	631,200	425,000	189,900	16,300	-	-	-	92,900	10,100	100
ภาคกลาง (ไม่รวมกรุงเทพมหานคร)	658,300	539,200	114,100	5,000	34,700	4,700	400	300,900	38,900	500
ภาคเหนือ	334,200	264,100	69,700	400	45,600	7,300	100	36,200	11,800	100
ภาคตะวันออกเฉียงเหนือ	598,800	477,900	115,000	5,900	114,500	17,500	-	108,100	27,800	-
ภาคใต้	224,800	186,100	37,600	1,100	10,900	1,500	-	11,300	2,200	100
ต่างประเทศ	19,500	12,100	7,400	-	900	-	-	1,000	400	-
ไม่ทราบสถานที่	5,200	4,400	600	200	3,200	500	-	400	-	100
ชาย	1,541,700	1,185,700	337,200	18,800	113,300	16,500	200	322,300	44,500	300
กรุงเทพมหานคร	413,300	277,400	125,200	10,700	-	-	-	53,700	5,100	-
ภาคกลาง (ไม่รวมกรุงเทพมหานคร)	408,500	332,300	72,700	3,500	20,100	2,600	200	174,600	19,400	300
ภาคเหนือ	200,000	157,500	42,300	200	26,500	4,400	-	20,800	6,500	-
ภาคตะวันออกเฉียงเหนือ	365,000	293,600	68,000	3,400	59,300	8,800	-	66,800	12,600	-
ภาคใต้	136,200	113,100	22,200	900	6,100	500	-	5,200	500	-
ต่างประเทศ	16,800	10,200	6,600	-	700	-	-	1,000	400	-
ไม่ทราบสถานที่	1,900	1,600	200	100	600	200	-	200	-	-
หญิง	930,300	723,100	197,100	10,100	96,500	15,000	300	228,500	46,700	600
กรุงเทพมหานคร	217,900	147,600	64,700	5,600	-	-	-	39,200	5,000	100
ภาคกลาง (ไม่รวมกรุงเทพมหานคร)	249,800	206,900	41,400	1,500	14,600	2,100	200	126,300	19,500	200
ภาคเหนือ	134,200	106,600	27,400	200	19,100	2,900	100	15,400	5,300	100
ภาคตะวันออกเฉียงเหนือ	233,800	184,300	47,000	2,500	55,200	8,700	-	41,300	15,200	-
ภาคใต้	88,600	73,000	15,400	200	4,800	1,000	-	6,100	1,700	100
ต่างประเทศ	2,700	1,900	800	-	200	-	-	-	-	-
ไม่ทราบสถานที่	3,300	2,800	400	100	2,600	300	-	200	-	100

ย้ายมา และอาชีพปัจจุบัน ภาคที่อยู่ในปัจจุบัน ภาคที่อยู่ก่อนย้าย และเพศ

EMPLOYED AT THE FIRST TIME AFTER MIGRATING AND THE CURRENT OCCUPATION, REGION OF

ที่ย้ายมาและอาชีพปัจจุบัน after Migrating and the Current Occupation									Region of Previous Residence and Sex
Region of Current Residence									
ภาคเหนือ Northern Region			ภาคตะวันออกเฉียงเหนือ Northeastern Region			ภาคใต้ Southern Region			
เหมือนกัน Same Occupation	แตกต่างกัน Difference Occupation	ไม่ทราบ Unknown	เหมือนกัน Same Occupation	แตกต่างกัน Difference Occupation	ไม่ทราบ Unknown	เหมือนกัน Same Occupation	แตกต่างกัน Difference Occupation	ไม่ทราบ Unknown	(21)
(12)	(13)	(14)	(15)	(16)	(17)	(18)	(19)	(20)	(21)
224,400	74,900	200	746,300	303,300	27,200	177,500	33,400	100	Whole Kingdom
46,800	21,900	-	277,200	156,600	16,200	8,100	1,300	-	Bangkok Metropolis
19,500	7,500	-	178,500	60,500	4,100	5,600	2,500	-	Central Region (Excluding Bangkok Metropolis)
144,600	39,500	200	32,500	10,600	-	5,200	500	-	Northern Region
6,800	2,900	-	236,800	65,100	5,900	11,700	1,700	-	Northeastern Region
3,700	2,000	-	14,700	5,300	900	145,500	26,600	100	Southern Region
2,600	1,100	-	6,400	5,100	-	1,200	800	-	Foreign Country
400	-	-	200	100	100	200	-	-	Unknown Place
141,400	48,800	200	503,800	207,400	18,100	104,900	20,000	-	Male
32,000	15,700	-	186,300	103,400	10,700	5,400	1,000	-	Bangkok Metropolis
12,200	5,100	-	122,500	44,100	3,000	2,900	1,500	-	Central Region (Excluding Bangkok Metropolis)
88,800	24,100	200	19,100	7,100	-	2,300	200	-	Northern Region
3,500	1,300	-	157,300	44,300	3,400	6,700	1,000	-	Northeastern Region
2,700	1,500	-	12,300	3,900	900	86,800	15,800	-	Southern Region
1,800	1,100	-	6,100	4,600	-	600	500	-	Foreign Country
400	-	-	200	-	100	200	-	-	Unknown Place
83,000	26,100	-	242,500	95,900	9,100	72,600	13,400	100	Female
14,800	6,200	-	90,900	53,200	5,500	2,700	300	-	Bangkok Metropolis
7,300	2,400	-	56,000	16,400	1,100	2,700	1,000	-	Central Region (Excluding Bangkok Metropolis)
55,800	15,400	-	13,400	3,500	-	2,900	300	-	Northern Region
3,300	1,600	-	79,500	20,800	2,500	5,000	700	-	Northeastern Region
1,000	500	-	2,400	1,400	-	58,700	10,800	100	Southern Region
800	-	-	300	500	-	600	300	-	Foreign Country
-	-	-	-	100	-	-	-	-	Unknown Place

ตารางที่ 13 จำนวนผู้ย้ายถิ่นอายุ 13 ปีขึ้นไปที่มีงานทำ จำแนกตามภาคที่อยู่ก่อนย้าย อาชีพก่อนย้าย เขตการปกครอง และภาคที่อยู่ปัจจุบัน

TABLE 13 NUMBER OF EMPLOYED MIGRANTS AGED 13 YEARS AND OVER BY REGION OF PREVIOUS RESIDENCE, OCCUPATION BEFORE MIGRATING, AREA AND REGION OF CURRENT RESIDENCE

อาชีพก่อนย้าย เขตการปกครอง และภาคที่อยู่ปัจจุบัน	รวม ผู้ย้ายถิ่น Total Migrants	ภาคที่อยู่ก่อนย้าย Region of Previous Residence						ไม่ทราบ สถานที่เข้ามา Unknown Place	Occupation Before Migrating, Area and Region of Current Residence
		กรุงเทพมหานคร Metropolitan	ภาคกลาง (ไม่รวมกรุงเทพมหานคร) Central Region (Excluding Bangkok Metropolitan)	ภาคเหนือ Northern Region	ภาคตะวันออกเฉียงเหนือ Northeastern Region	ภาคใต้ Southern Region	ต่างประเทศ Foreign Country		
(1)	(2)	(3)	(4)	(5)	(6)	(7)	(8)	(9)	(10)
ตัวราชาชาชัก	3,046,600	756,600	803,300	424,800	723,600	306,400	23,600	6,300	Whole Kingdom
ผู้มีงานทำ	2,533,900	690,900	674,400	330,200	606,800	210,700	22,300	4,600	Employed
1. ผู้ปฏิบัติงานที่ใช้วิชาชีพ วิชาการ และผู้ปฏิบัติงานที่เกี่ยวข้อง	90,900	18,600	20,300	14,700	24,700	12,100	500	-	1. Professional, Technical and Related Workers
2. ผู้ปฏิบัติงานบริหาร งานจัดการ และข้าราชการที่มีได้ระไว้ที่อื่น	37,400	8,900	11,100	7,100	6,500	3,500	300	-	2. Administrative, Executive, Managerial Workers and Government Officials, n.e.c.
3. เสิมยพพนักงานและผู้ปฏิบัติงานที่เกี่ยวข้อง	71,300	19,100	23,200	10,600	10,600	7,000	700	100	3. Clerical and Related Workers
4. ผู้ปฏิบัติงานเกี่ยวกับการค้า	171,200	52,000	44,200	21,200	29,300	24,400	100	-	4. Sales Workers
5. ผู้ทำงานกสิกรรม เลี้ยงสัตว์ ทำงานป่าไม้ ชาวประมง นักล่าสัตว์ และดักจับสัตว์	999,400	6,200	276,900	189,400	418,700	101,600	3,000	3,600	5. Agricultural, Animal Husbandry and Forest Workers, Fishermen and Hunters
6. ผู้ทำงานเหมืองแร่ ดอยย่อยหิน ผู้ดูแลปะป่บ และผู้ปฏิบัติงานที่เกี่ยวข้อง	3,800	400	1,700	200	500	1,000	-	-	6. Miners, Quarrymen, Well Drillers and Related Workers
7. พนักงานขายยานพาหนะ และผู้ปฏิบัติงานที่เกี่ยวข้อง	81,900	28,900	24,300	5,500	13,000	8,500	1,500	200	7. Transport Equipment Operators and Related Workers
8. ช่างหรือผู้ปฏิบัติงานในกระบวนการผลิต และการกรมกร	919,600	486,300	243,600	65,100	69,700	41,600	12,900	600	8. Craftsmen, Production Workers and Laborers
9. ผู้ปฏิบัติงานด้านบริการต่าง ๆ	155,200	69,900	28,400	15,600	27,500	11,000	2,800	-	9. Service Workers
10. ผู้ปฏิบัติงานที่จัดจำแนกเข้าอาชีพประเภทไม่ได้	3,000	600	700	800	300	-	500	100	10. Workers not Classifiable by Occupation
ผู้ที่ไม่ทำงาน	508,400	66,700	127,800	94,200	121,900	95,500	1,300	1,000	Unemployed
ไม่ทราบ	4,300	1,000	1,100	400	900	200	-	700	Unknown

ผู้มีงานทำ	ในเขตเทศบาล										นอกเขตเทศบาล									
	681,000	54,000	125,700	126,600	282,800	85,200	2,700	4,000	3,400	4,000	3,400	1,900	2,300	2,300	20,900	2,300	1,200	2,900	400	400
ผู้มีงานทำ	473,400	40,000	90,300	95,300	187,300	45,200	1,900	3,400	3,400	1,700	1,000	1,900	3,400	187,300	46,800	20,400	2,900	3,400	3,400	3,400
1. ผู้ปฏิบัติงานที่ใช้วิชาชีพ วิชาการ และผู้ปฏิบัติงานที่เกี่ยวข้อง	27,200	6,000	4,900	4,200	6,400	5,300	400	-	-	1,700	1,000	200	-	6,400	200	-	-	-	-	-
2. ผู้ปฏิบัติงานบริหาร งานจัดการ และข้าราชการที่มีได้ระบุไว้ที่อื่น	10,400	2,300	3,200	2,000	1,700	1,000	200	-	-	1,700	1,000	200	-	1,700	200	-	-	-	-	-
3. เสมียนพนักงานและผู้ปฏิบัติงานที่เกี่ยวข้อง	19,300	5,000	4,400	3,400	3,600	2,800	100	-	-	3,600	2,800	100	-	3,600	100	-	-	-	-	-
4. ผู้ปฏิบัติงานเกี่ยวกับการค้า	35,400	5,900	9,600	5,900	8,600	5,400	-	-	8,600	5,400	-	-	-	8,600	-	-	-	-	-	-
5. ผู้ทำงานบริการ เสี่ยงสัตว์ ทำงานป่าไม้ ชาวประมง นักล่าสัตว์ และตักจับสัตว์	264,300	800	28,200	59,000	155,200	17,800	100	3,200	3,200	155,200	17,800	100	3,200	155,200	100	-	-	-	-	-
6. ผู้ทำงานเหมืองแร่ ด้อยย่อบดิน ผู้ดูแลเรือ และผู้ปฏิบัติงานที่เกี่ยวข้อง	-	-	-	-	-	-	-	-	-	-	-	-	-	-	-	-	-	-	-	-
7. พนักงานขายยานพาหนะ และผู้ปฏิบัติงานที่เกี่ยวข้อง	12,100	1,300	3,700	2,000	3,400	1,700	-	-	3,400	1,700	-	-	-	3,400	-	-	-	-	-	-
8. ช่างหรือผู้ปฏิบัติงานในกระบวนการผลิต และกรรมกร	77,300	13,500	29,800	14,000	11,700	7,200	100	100	11,700	7,200	100	100	100	11,700	100	-	-	-	-	-
9. ผู้ปฏิบัติงานด้านบริการต่าง ๆ	28,800	5,100	6,300	4,800	6,500	4,000	100	-	6,500	4,000	100	-	-	6,500	100	-	-	-	-	-
10. ผู้ปฏิบัติงานที่จัดจำหน่ายอาชีพประเภทใดก็ได้	600	100	200	-	200	-	-	-	200	200	-	-	-	200	-	-	-	-	-	-
ผู้ที่ไม่ทำงาน	185,900	13,900	35,300	31,000	64,800	39,900	800	200	64,800	39,900	800	200	200	64,800	800	-	-	-	-	-
ไม่ทราบ	1,700	100	100	300	700	100	-	-	700	100	-	-	-	700	-	-	-	-	-	-
นอกเขตเทศบาล	2,385,600	704,600	677,600	298,200	460,800	281,200	20,900	2,300	460,800	281,200	20,900	2,300	2,300	460,800	20,900	-	-	-	-	-
ผู้มีงานทำ	2,080,500	650,900	584,100	234,900	403,500	165,500	20,400	1,200	403,500	165,500	20,400	1,200	1,200	403,500	20,400	-	-	-	-	-
1. ผู้ปฏิบัติงานที่ใช้วิชาชีพ วิชาการ และผู้ปฏิบัติงานที่เกี่ยวข้อง	63,700	12,600	15,400	10,500	18,300	6,800	100	-	18,300	6,800	100	-	-	18,300	100	-	-	-	-	-
2. ผู้ปฏิบัติงานบริหาร งานจัดการ และข้าราชการที่มีได้ระบุไว้ที่อื่น	27,000	6,600	7,900	5,100	4,800	2,500	100	-	4,800	2,500	100	-	-	4,800	100	-	-	-	-	-
3. เสมียนพนักงานและผู้ปฏิบัติงานที่เกี่ยวข้อง	52,000	14,100	18,800	7,200	7,000	4,200	600	100	7,000	4,200	600	100	100	7,000	600	-	-	-	-	-
4. ผู้ปฏิบัติงานเกี่ยวกับการค้า	135,800	46,100	34,600	15,300	20,700	19,000	100	-	20,700	19,000	100	-	-	20,700	100	-	-	-	-	-
5. ผู้ทำงานบริการ เสี่ยงสัตว์ ทำงานป่าไม้ ชาวประมง นักล่าสัตว์ และตักจับสัตว์	735,100	5,400	248,700	130,400	263,500	83,800	2,900	400	263,500	83,800	2,900	400	400	263,500	2,900	-	-	-	-	-

ตารางที่ 13 จำนวนผู้ย้ายถิ่นอายุ 13 ปีขึ้นไปที่มีงานทำ จำแนกตามภาคที่อยู่ก่อนย้าย และภาคที่อยูในปัจจุบัน (ต่อ)
TABLE 13 NUMBER OF EMPLOYED MIGRANTS AGED 13 YEARS AND OVER BY REGION OF PREVIOUS RESIDENCE, OCCUPATION BEFORE MIGRATING, AREA AND REGION OF CURRENT RESIDENCE (Contd.)

(1)	ภาคที่อยู่ก่อนย้าย Region of Previous Residence						(7)	(8)	(9)	Occupation Before Migrating, Area and Region of Current Residence
	(2)	(3)	(4)	(5)	(6)	(10)				
อาชีพก่อนย้าย เขตการปกครอง และภาคที่อยูในปัจจุบัน	รวม ผู้ย้ายถิ่น Total Migrants	กรุงเทพมหานคร Bangkok Metropolis	ภาคกลาง (ไม่รวม- กรุงเทพมหานคร) Central Region (Excluding Bangkok Metropolis)	ภาคเหนือ Northern Region	ภาคตะวันออกเฉียงเหนือ Northeastern Region	ภาคใต้ Southern Region	ต่างประเทศ Foreign Country	ไม่ทราบ สถานที่ที่ย้ายมา Unknown Place		
6. ผู้ทำงานเหมืองแร่ ด้อยย้อยหิน ผู้ดูแลประป่อ และผู้ปฏิบัติงานที่เกี่ยวข้อง	3,800	400	1,700	200	500	1,000	-	-	6. Miners, Quarrymen, Well Drillers and Related Workers	
7. พนักงานขับยานพาหนะ และผู้ปฏิบัติงานที่เกี่ยวข้อง	69,800	27,600	20,600	3,500	9,600	6,800	1,500	200	7. Transport Equipment Operators and Related Workers	
8. ช่างหรือผู้ปฏิบัติงานในกระบวนการผลิต และกรรมกร	842,500	472,800	213,800	51,100	58,000	34,400	11,900	500	8. Craftsmen, Production Workers and Laborers	
9. ผู้ปฏิบัติงานด้านบริการต่าง ๆ	128,400	64,800	22,100	10,800	21,000	7,000	2,700	-	9. Service Workers	
10. ผู้ปฏิบัติงานที่จัดจำแนกเข้าอาชีพประเภทใดไม่ได้	2,400	500	500	800	100	-	500	-	10. Workers not Classifiable by Occupation	
ผู้ที่ไม่ทำงาน ไม่ทราบ	322,500	52,800	92,500	63,200	57,100	55,600	500	800	Unemployed	
	2,600	900	1,000	100	200	100	-	300	Unknown	
กรุงเทพมหานคร	277,800	-	50,300	61,500	144,300	16,000	1,200	3,900	Bangkok Metropolis	
ผู้มีงานทำ	226,600	-	37,300	48,900	127,100	8,000	900	3,400	Employed	
1. ผู้ปฏิบัติงานที่ใช้วิชาชีพ วิชาการ และผู้ปฏิบัติงานที่เกี่ยวข้อง	2,700	-	1,100	400	600	200	400	-	1. Professional, Technical and Related Workers	
2. ผู้ปฏิบัติงานบริหาร งานจัดการ และข้าราชการที่ได้รับวุฒิวิชาชีพ	1,400	-	500	200	300	200	200	-	2. Administrative, Executive, Managerial Workers and Government Officials, n.e.c.	
3. เสมียนพนักงานและผู้ปฏิบัติงานที่เกี่ยวข้อง	2,600	-	1,500	500	300	300	-	-	3. Clerical and Related Workers	
4. ผู้ปฏิบัติงานเกี่ยวกับการค้า	6,100	-	2,000	900	2,100	1,100	-	-	4. Sales Workers	
5. ผู้ทำงานศิลปกรรม เลี้ยงสัตว์ ทำงานป่าไม้ ชาวประมง นักล่าสัตว์ และดักจับสัตว์	183,600	-	18,300	40,300	116,300	5,400	-	3,300	5. Agricultural, Animal Husbandry and Forest Workers, Fishermen and Hunters	

6. ผู้ทำงานเหมืองแร่ ด้อยยอหิน ผู้ขุดเจาะ และผู้ปฏิบัติงานที่เกี่ยวข้อง	100	-	-	100	-	-	-	-	-	-	-	-	-	6. Miners, Quarrymen, Well Drillers and Related Workers
7. พนักงานขายยานพาหนะ และผู้ปฏิบัติงานที่เกี่ยวข้อง	2,500	-	900	800	800	-	-	-	-	-	-	-	-	7. Transport Equipment Operators and Related Workers
8. ช่างหรือผู้ปฏิบัติงานใน กระบวนการผลิต และกรรมกร	24,100	-	12,100	5,900	5,400	400	400	300	-	-	-	-	-	8. Craftsmen, Production Workers and Laborers
9. ผู้ปฏิบัติงานด้านบริการต่าง ๆ	3,100	-	800	700	1,200	400	400	-	-	-	-	-	-	9. Service Workers
10. ผู้ปฏิบัติงานที่จัดจำแนกเข้าอาชีพ ประเภทใดไม่ได้	400	-	100	100	100	-	-	100	-	-	-	-	-	10. Workers not Classifiable by Occupation
ผู้ที่ไม่ทำงาน	49,800	-	13,000	11,400	16,600	8,500	300	300	-	-	-	-	-	Unemployed
ไม่ทราบ	1,400	-	-	200	600	100	-	500	-	-	-	-	-	Unknown
ภาคกลาง														
(ไม่รวมกรุงเทพมหานคร)														
ผู้มีงานทำ	800,400	147,200	428,600	55,500	148,200	18,200	1,800	900	-	-	-	-	-	Central Region (Excluding Bangkok Metropolis)
1. ผู้ปฏิบัติงานที่ใช้วิชาชีพ วิชาการ และผู้ปฏิบัติงานที่เกี่ยวข้อง	30,200	11,000	14,400	700	3,200	900	-	-	-	-	-	-	-	1. Professional, Technical and Related Workers
2. ผู้ปฏิบัติงานบริหาร งานจัดการ และข้าราชการที่มีอาวุโสไว้ก่อน	13,800	5,300	7,600	100	400	300	100	-	-	-	-	-	-	2. Administrative, Executive, Managerial Workers and Government Officials, n.e.c.
3. เสมียนพนักงานและผู้ปฏิบัติงาน ที่เกี่ยวข้อง	32,300	11,300	17,500	600	1,900	800	200	-	-	-	-	-	-	3. Clerical and Related Workers
4. ผู้ปฏิบัติงานเกี่ยวกับการค้า	59,800	18,900	32,700	2,900	4,100	1,200	-	-	-	-	-	-	-	4. Sales Workers
5. ผู้ทำงานบริการม เสื้อสัตว์ ทำงานป่าไม้ ชาวประมง นักร้อง และดักจับสัตว์	240,900	1,600	93,700	32,500	109,300	3,700	100	-	-	-	-	-	-	5. Agricultural, Animal Husbandry and Forest Workers, Fishermen and Hunters
6. ผู้ทำงานเหมืองแร่ ด้อยยอหิน ผู้ขุดเจาะ และผู้ปฏิบัติงานที่เกี่ยวข้อง	1,300	200	600	-	200	300	-	-	-	-	-	-	-	6. Miners, Quarrymen, Well Drillers and Related Workers
7. พนักงานขายยานพาหนะ และผู้ปฏิบัติงานที่เกี่ยวข้อง	24,900	4,600	17,300	800	1,500	500	100	-	-	-	-	-	-	7. Transport Equipment Operators and Related Workers
8. ช่างหรือผู้ปฏิบัติงานใน กระบวนการผลิต และกรรมกร	187,800	41,700	126,400	5,900	10,700	2,400	500	200	-	-	-	-	-	8. Craftsmen, Production Workers and Laborers
9. ผู้ปฏิบัติงานด้านบริการต่าง ๆ	28,400	6,900	18,900	1,500	500	400	200	-	-	-	-	-	-	9. Service Workers
10. ผู้ปฏิบัติงานที่จัดจำแนกเข้าอาชีพ ประเภทใดไม่ได้	1,600	600	500	-	-	-	500	-	-	-	-	-	-	10. Workers not Classifiable by Occupation
ผู้ที่ไม่ทำงาน	177,800	44,800	98,100	10,400	16,200	7,700	100	500	-	-	-	-	-	Unemployed
ไม่ทราบ	1,600	300	900	100	200	-	-	100	-	-	-	-	-	Unknown

	1,289,500	516,300	277,800	52,800	402,900	24,700	14,100	900	Northeastern Region Employed
ภาคตะวันออกเฉียงเหนือ									
ผู้มีงานทำ	1,179,600	502,800	269,600	49,900	319,200	23,600	14,000	500	
1. ผู้ปฏิบัติงานที่ใช้วิชาชีพ วิชาการ และผู้ปฏิบัติงานที่เกี่ยวข้อง	27,500	3,400	2,600	1,500	19,200	700	100	-	1. Professional, Technical and Related Workers
2. ผู้ปฏิบัติงานบริหาร งานจัดการ และข้าราชการที่มีระดับไว้ที่อื่น	9,300	1,900	1,500	400	5,300	200	-	-	2. Administrative, Executive, Managerial Workers and Government Officials, n.e.c.
3. เสมียนพนักงานและผู้ปฏิบัติงานที่เกี่ยวข้อง	16,700	5,200	2,700	500	8,000	100	100	100	3. Clerical and Related Workers
4. ผู้ปฏิบัติงานเกี่ยวกับการค้า	58,900	28,500	5,600	1,500	21,800	1,400	100	-	4. Sales Workers
5. ผู้ทำงานบริการม เลี้ยงสัตว์ ทำงานป่านไม้ ชาวประมง	394,000	3,100	158,900	39,200	179,900	11,500	1,200	200	5. Agricultural, Animal Husbandry and Forest Workers, Fishermen and Hunters
6. ผู้ทำงานเหมืองแร่ ด้อยย่อยหิน ผู้ดูแลบ่อ และผู้ปฏิบัติงานที่เกี่ยวข้อง	1,700	-	1,100	-	300	300	-	-	6. Miners, Quarrymen, Well Drillers and Related Workers
7. พนักงานขายยานพาหนะ และผู้ปฏิบัติงานที่เกี่ยวข้อง	39,500	22,400	5,000	200	10,500	300	1,100	-	7. Transport Equipment Operators and Related Workers
8. ช่างหรือผู้ปฏิบัติงานใน กระบวนการผลิต และกรรมกร	542,100	381,000	86,000	6,500	50,400	8,900	9,100	200	8. Craftsmen, Production Workers and Laborers
9. ผู้ปฏิบัติงานด้านบริการต่าง ๆ	89,700	57,300	6,200	100	23,600	200	2,300	-	9. Service Workers
10. ผู้ปฏิบัติงานที่จัดจำแนกเข้าอาชีพ ประเภทใดไม่ได้	200	-	-	-	200	-	-	-	10. Workers not Classifiable by Occupation
ผู้ที่ไม่ทำงาน	108,800	12,800	8,000	2,900	83,600	1,100	100	300	Unemployed
ไม่ทราบ	1,100	700	200	-	100	-	-	100	Unknown
ภาคใต้									
ผู้มีงานทำ	287,000	12,000	11,200	6,500	15,000	239,600	2,400	300	Southern Region
1. ผู้ปฏิบัติงานที่ใช้วิชาชีพ วิชาการ และผู้ปฏิบัติงานที่เกี่ยวข้อง	201,000	9,100	8,200	5,700	13,000	162,600	2,100	300	Employed
2. ผู้ปฏิบัติงานบริหาร งานจัดการ และข้าราชการที่มีระดับไว้ที่อื่น	12,800	2,000	500	-	500	9,800	-	-	1. Professional, Technical and Related Workers
3. เสมียนพนักงานและผู้ปฏิบัติงานที่เกี่ยวข้อง	4,300	800	400	100	200	2,800	-	-	2. Administrative, Executive, Managerial Workers and Government Officials, n.e.c.
4. ผู้ปฏิบัติงานเกี่ยวกับการค้า	6,900	500	600	100	-	5,700	-	-	3. Clerical and Related Workers
5. ผู้ทำงานบริการม เลี้ยงสัตว์ ทำงานป่านไม้ ชาวประมง	23,600	1,600	900	400	500	20,200	-	-	4. Sales Workers
6. ผู้ทำงานเหมืองแร่ ด้อยย่อยหิน ผู้ดูแลบ่อ และผู้ปฏิบัติงานที่เกี่ยวข้อง	98,400	200	3,600	4,600	9,700	79,000	1,200	100	5. Agricultural, Animal Husbandry and Forest Workers, Fishermen and Hunters

ตารางที่ 14 จำนวนผู้ย้ายถิ่นอายุ 13 ปีขึ้นไป จำนวนตามอาชีพก่อนย้าย อาชีพในรอบ 7 วัน เขตการปกครอง และภาคที่อยู่ปัจจุบัน

TABLE 14 NUMBER OF MIGRANTS AGED 13 YEARS AND OVER BY OCCUPATION BEFORE MIGRATING, LAST WEEK OCCUPATION, AREA AND REGION OF CURRENT RESIDENCE

อาชีพในรอบ 7 วัน เขตการปกครอง และภาคที่อยู่ปัจจุบัน	รวม ผู้ย้ายถิ่น Total Migrants	อาชีพก่อนย้าย Occupation Before Migrating										Last Week Occupation, Area and Region of Current Residence		
		1	2	3	4	5	6	7	8	9	10		ไม่ได้ ทำงาน Did Not Work	ไม่ทราบ Unknown
(1)	(2)	(3)	(4)	(5)	(6)	(7)	(8)	(9)	(10)	(11)	(12)	(13)	(14)	(15)
ข้าราชการ ผู้ทำงานเป็นเชิงเศรษฐกิจ ผู้รับจ้าง	3,046,600	90,900	37,400	71,300	171,200	999,400	3,800	81,900	919,800	155,200	3,000	508,400	4,300	Whole Kingdom Economically Active Employed
1. ผู้ปฏิบัติงานที่ใช้วิชาชีพ วิชาการ และผู้ปฏิบัติงาน ที่เกี่ยวข้อง	2,525,200	88,700	36,800	66,800	155,400	938,000	3,700	78,100	845,700	142,700	2,900	163,400	3,000	
2. ผู้ปฏิบัติงานบริหาร งานจัดการ และข้าราชการ ที่มีได้ระบุไว้ก่อน	2,472,000	88,300	36,200	66,100	152,500	923,400	3,400	76,700	827,200	140,300	2,900	152,200	2,800	
3. เสมียนพนักงานและ ผู้ปฏิบัติงานที่เกี่ยวข้อง	81,700	64,100	200	1,700	3,800	-	-	300	400	-	-	10,900	100	1. Professional, Technical and Related Workers
4. ผู้ปฏิบัติงานบริการ ผู้ปฏิบัติงานที่เกี่ยวข้อง	34,800	1,200	27,800	800	1,200	-	100	900	100	100	-	1,800	-	2. Administrative, Executive, Managerial Workers and Government Officials, n.e.c.
5. ผู้ปฏิบัติงานบริการ เลี้ยงสัตว์ ทำงานม้าไม่ ชาวประมง นักล่าสัตว์ และดักจับสัตว์	89,200	600	400	56,000	2,300	11,300	-	200	2,900	500	100	14,900	-	3. Clerical and Related Workers
6. ผู้ทำงานเหมืองแร่ ด้อยอาชีพ ผู้ดูแลแกะบ่อ และผู้ปฏิบัติงาน ที่เกี่ยวข้อง	204,400	1,600	1,100	2,200	92,700	53,800	-	2,600	18,100	5,900	-	26,300	100	4. Sales Workers
7. พนักงานขายยานพาหนะ และผู้ปฏิบัติงานที่เกี่ยวข้อง	1,114,600	1,700	4,200	3,800	36,600	476,300	2,200	29,600	472,700	63,500	800	22,400	800	5. Agricultural, Animal Husbandry and Forest Workers, Fishermen and Hunters
8. ช่างหรือผู้ปฏิบัติงานใน กระบวนการผลิต และกรรมกร	2,200	-	-	-	700	800	200	500	-	-	-	-	-	6. Miners, Quarrymen, Well Drillers and Related Workers
	75,200	200	100	300	2,100	23,800	-	38,500	6,300	900	100	2,800	100	7. Transport Equipment Operators and Related Workers
	671,500	500	1,900	1,700	11,600	284,800	400	4,700	317,200	7,200	400	40,600	500	8. Craftsmen, Production Workers and Laborers

ตารางที่ 14 จำนวนผู้ย้ายถิ่นอายุ 13 ปีขึ้นไป จำนวนตามอาชีพก่อนย้าย อาชีพในรอบ 7 วัน เขตการปกครอง และภาคที่อยู่ในปัจจุบัน (ต่อ)

TABLE 14 NUMBER OF MIGRANTS AGED 13 YEARS AND OVER BY OCCUPATION BEFORE MIGRATING, LAST WEEK OCCUPATION, AREA AND REGION OF CURRENT RESIDENCE (Contd.)

อาชีพในรอบ 7 วัน เขตการปกครอง และภาคที่อยู่ในปัจจุบัน	รวม ผู้ย้ายถิ่น Total Migrants	อาชีพก่อนย้าย Occupation Before Migrating										Last Week Occupation, Area and Region of Current Residence		
		1	2	3	4	5	6	7	8	9	10		ไม่ได้ ทำงาน Did Not Work	ไม่ทราบ Unknown
(1)	(2)	(3)	(4)	(5)	(6)	(7)	(8)	(9)	(10)	(11)	(12)	(13)	(14)	(15)
9. ผู้ปฏิบัติงานด้านบริการต่าง ๆ	176,800	2,000	400	500	4,200	67,600	-	800	7,500	61,800	300	30,600	1,100	9. Service Workers
10. ผู้ปฏิบัติงานที่จัดจำแนก เข้าอาชีพประเภทใดไม่ได้	21,600	16,400	100	600	400	100	-	-	800	-	1,200	1,900	100	10. Workers not Classifiable by Occupation
ผู้ที่กำลังหางานทำ	42,400	400	600	400	2,300	8,200	300	1,100	15,800	2,200	-	10,900	200	Looking for Work
ผู้ที่กำลังรอดูการเกษตร	10,800	-	-	300	600	6,400	-	300	2,700	200	-	300	-	Waiting for Farm Season
ผู้ไม่ทำงานในเชิงเศรษฐกิจ	521,100	2,200	600	4,500	15,800	61,400	100	3,800	74,100	12,400	100	344,900	1,200	Non-Economically Active
ไม่ทราบ	300	-	-	-	-	-	-	-	-	100	-	100	100	Unknown
ในเขตเทศบาล	681,000	27,200	10,400	19,300	35,400	284,300	-	12,100	77,300	26,800	600	185,900	1,700	Municipal Area
ผู้ทำงานในเชิงเศรษฐกิจ	513,000	26,400	10,400	17,700	32,600	248,400	-	12,100	74,200	25,500	600	63,500	1,600	Economically Active
ผู้ว่างงาน	505,600	26,200	10,300	17,500	32,200	247,000	-	11,800	72,900	25,300	600	60,200	1,600	Employed
1. ผู้ปฏิบัติงานที่ใช้วิชาชีพ วิชาการ และผู้ปฏิบัติงาน ที่เกี่ยวข้อง	23,100	16,700	100	100	200	800	-	-	300	100	-	4,700	100	1. Professional, Technical and Related Workers
2. ผู้ปฏิบัติงานบริหาร งานจัดการ และข้าราชการ ที่ไม่ได้ระบุไว้ก่อน	12,900	600	9,600	400	600	700	-	100	300	100	-	500	-	2. Administrative, Executive, Managerial Workers and Government Officials, n.e.c.
3. เสมียนหน้างานและ ผู้ปฏิบัติงานที่เกี่ยวข้อง	31,500	400	100	14,800	1,200	7,200	-	200	800	200	100	6,500	-	3. Clerical and Related Workers
4. ผู้ปฏิบัติงานเกี่ยวกับการค้า	71,000	400	300	800	24,300	27,400	-	800	3,900	1,100	-	11,900	100	4. Sales Workers
5. ผู้ทำงานกลุ่กรม เลี้ยงสัตว์ ทำงานป่าไม้ ช่างประมง นักล่าสัตว์ และดักจับสัตว์	7,700	100	-	-	300	5,700	-	200	700	200	100	400	-	5. Agricultural, Animal Husbandry and Forest Workers, Fishermen and Hunters

6. ผู้ทำงานเหมืองแร่ ดอยยอฮิ้น ผู้ดูแลบ่อ และผู้ปฏิบัติงานที่เกี่ยวข้อง	-	-	-	-	-	-	-	-	-	-	-	-	-	-	-	-	-	-	6. Miners, Quarrymen, Well Drillers and Related Workers
7. พนักงานขับยานพาหนะและผู้ปฏิบัติงานที่เกี่ยวข้อง	27,200	100	100	500	14,700	-	8,700	1,300	400	100	1,300	-	-	-	-	-	-	-	7. Transport Equipment Operators and Related Workers
8. ช่างหรือผู้ปฏิบัติงานในกระบวนการผลิต และกรรมกร	226,600	300	-	500	140,900	-	1,100	61,100	700	100	18,800	-	-	-	-	-	-	-	8. Craftsmen, Production Workers and Laborers
9. ผู้ปฏิบัติงานด้านบริการต่าง ๆ	95,400	-	-	500	49,500	-	600	4,300	22,500	200	14,700	-	-	-	-	-	-	-	9. Service Workers
10. ผู้ปฏิบัติงานที่จัดจำแนกเข้าอาชีพประเภทใดไม่ได้	10,000	7,600	100	400	100	100	100	200	-	-	1,400	-	-	-	-	-	-	-	10. Workers not Classifiable by Occupation
ผู้ถือกำลังทางน้ำ	7,100	200	100	200	1,400	-	200	1,200	200	-	3,200	-	-	-	-	-	-	-	Looking for Work
ผู้ที่กำลังรอฤดูกาลเกษตร	300	-	-	-	-	-	100	100	-	-	100	-	-	-	-	-	-	-	Waiting for Farm Season
ผู้ไม่ทำงานในเชิงเศรษฐกิจ	147,800	800	-	1,600	15,900	-	-	3,100	1,300	-	122,300	-	-	-	-	-	-	-	Non-Economically Active
ไม่ทราบ	200	-	-	-	-	-	-	-	-	-	100	-	-	-	-	-	-	-	Unknown
นอกเขตเทศบาล	2,385,600	63,700	27,000	52,000	735,100	3,800	69,800	842,500	126,400	2,400	322,500	-	-	-	-	-	-	-	Non-Municipal Area
ผู้ทำงานในเชิงเศรษฐกิจ	2,012,200	62,400	26,500	49,000	689,800	3,700	65,900	771,500	117,000	2,300	99,800	-	-	-	-	-	-	-	Economically Active
ผู้รับงานที่	1,966,400	62,100	26,000	48,500	676,600	3,400	64,700	754,400	114,800	2,300	91,900	-	-	-	-	-	-	-	Employed
1. ผู้ปฏิบัติงานที่ใช้วิชาชีพวิชาการ และผู้ปฏิบัติงานที่เกี่ยวข้อง	58,600	47,200	200	200	2,800	-	-	100	400	-	6,200	-	-	-	-	-	-	-	1. Professional, Technical and Related Workers
2. ผู้ปฏิบัติงานบริหารงานจัดการ และข้าราชการที่มีระดับวิชาชีพ	21,900	800	18,000	400	600	-	-	500	100	-	1,200	-	-	-	-	-	-	-	2. Administrative, Executive, Managerial Workers and Government Officials, n.e.c.
3. เติมนักพนักงานและผู้ปฏิบัติงานที่เกี่ยวข้อง	57,700	100	300	41,100	4,200	-	-	2,100	200	-	8,500	-	-	-	-	-	-	-	3. Clerical and Related Workers
4. ผู้ปฏิบัติงานเกี่ยวกับการค้า	133,400	1,200	800	1,200	26,400	-	1,700	14,200	4,700	-	14,600	-	-	-	-	-	-	-	4. Sales Workers
5. ผู้ทำงานเกษตรกรรม เลี้ยงสัตว์ ทำงานปศุสัตว์ ชาวประมง นักล่าสัตว์ และนักจับสัตว์	1,106,900	1,800	4,300	3,600	470,600	2,300	29,300	472,000	63,200	900	22,100	-	-	-	-	-	-	-	5. Agricultural, Animal Husbandry and Forest Workers, Fishermen and Hunters
6. ผู้ทำงานเหมืองแร่ ดอยยอฮิ้น ผู้ดูแลบ่อ และผู้ปฏิบัติงานที่เกี่ยวข้อง	2,200	-	-	-	700	700	200	600	-	-	-	-	-	-	-	-	-	-	6. Miners, Quarrymen, Well Drillers and Related Workers

ตารางที่ 14 จำนวนผู้ย้ายถิ่นอายุ 13 ปีขึ้นไป จำนวนตามอาชีพก่อนย้าย และภาคที่อยู่ที่นับ (ต่อ)

TABLE 14 NUMBER OF MIGRANTS AGED 13 YEARS AND OVER BY OCCUPATION BEFORE MIGRATING, LAST WEEK OCCUPATION, AREA AND REGION OF CURRENT RESIDENCE (Contd.)

อาชีพในรอบ 7 วัน เขตการปกครอง และภาคที่อยู่นับปัจจุบัน	รวม ผู้ย้ายถิ่น Total Migrants	อาชีพก่อนย้าย Occupation Before Migrating										Last Week Occupation, Area and Region of Current Residence				
		(1)	(2)	(3)	(4)	(5)	(6)	(7)	(8)	(9)	(10)		(11)	(12)	(13)	(14)
7. พนักงานขับยานพาหนะ และผู้ปฏิบัติงานที่เกี่ยวข้อง	48,000	200	-	400	1,600	9,100	-	29,700	4,900	500	-	1,400	-	-	-	7. Transport Equipment Operators and Related Workers
8. ช่างหรือผู้ปฏิบัติงานใน กระบวนการผลิต และการกรรมา ระบวนการผลิต และการกรรมา	444,700	200	2,000	1,100	8,700	143,900	400	3,400	256,000	6,500	200	22,100	200	200	8. Craftsmen, Production Workers and Laborers	
9. ผู้ปฏิบัติงานด้านบริการต่าง ๆ	81,400	1,900	400	300	2,200	18,200	-	400	3,300	39,200	200	15,200	100	100	9. Service Workers	
10. ผู้ปฏิบัติงานที่จัดจำแนก เข้าอาชีพประเภทใดไม่ได้	11,600	8,700	-	200	300	100	-	700	-	-	1,000	600	-	-	10. Workers not Classifiable by Occupation	
ผู้ที่กำลังหางานทำ	35,300	300	500	200	1,800	6,900	300	1,000	14,400	2,000	-	7,700	200	200	Looking for Work	
ผู้ที่กำลังรอฤดูกาลเกษตร	10,500	-	-	300	600	6,300	-	200	2,700	200	-	200	-	-	Waiting for Farm Season	
ผู้ไม่ทำงานในเชิงเศรษฐกิจ ไม่ทราบ	373,300	1,300	500	3,000	13,000	45,300	100	3,900	71,000	11,300	100	222,700	1,100	1,100	Non-Economically Active Unknown	
100	-	-	-	-	-	-	-	-	-	100	-	-	-	-		
กรุงเทพมหานคร	277,800	2,700	1,400	2,600	6,100	183,600	100	2,500	24,100	3,100	400	49,800	1,400	1,400	Bangkok Metropolis	
ผู้ทำงานในเชิงเศรษฐกิจ	244,400	2,300	1,400	2,200	5,700	173,400	100	2,500	23,100	2,900	400	29,000	1,400	1,400	Economically Active	
ผู้มีงานทำ	241,800	2,300	1,400	2,100	5,500	172,500	100	2,500	22,900	2,900	400	27,800	1,400	1,400	Employed	
1. ผู้ปฏิบัติงานที่ใช้วิชาชีพ วิชาการ และผู้ปฏิบัติงาน ที่เกี่ยวข้อง	3,100	1,300	100	-	200	600	-	-	100	-	-	700	100	100	1. Professional, Technical and Related Workers	
2. ผู้ปฏิบัติงานบริหาร งานจัดการ และข้าราชการ ที่ไม่ได้ระบุไว้ที่อื่น	2,000	-	1,100	100	100	300	-	-	100	-	-	300	-	-	2. Administrative, Executive, Managerial Workers and Government Officials, n.e.c.	
3. เสมียนพนักงานและ ผู้ปฏิบัติงานที่เกี่ยวข้อง	9,400	100	-	1,700	300	5,200	-	-	-	100	100	1,900	-	-	3. Clerical and Related Workers	

4. ผู้ปฏิบัติงานเกี่ยวกับการค้า	18,800	100	-	100	2,400	11,000	-	200	700	300	-	4,000	-	4. Sales Workers
5. ผู้ทำงานเกษตรกรรม เลี้ยงสัตว์ ทำงานปศุสัตว์ ชาวประมง นักล่าสัตว์ และตักจับสัตว์	2,300	-	-	-	-	2,100	-	100	-	-	-	100	-	5. Agricultural, Animal Husbandry and Forest Workers, Fishermen and Hunters
6. ผู้ทำงานเหมืองแร่ ดอยย่อยหิน ผู้ดูแลตะกอน และผู้ปฏิบัติงานที่เกี่ยวข้อง	-	-	-	-	-	-	-	-	-	-	-	-	-	6. Miners, Quarrymen, Well Drillers and Related Workers
7. พนักงานขับยานพาหนะ และผู้ปฏิบัติงานที่เกี่ยวข้อง	15,700	-	100	-	200	12,300	-	1,500	700	-	100	800	-	7. Transport Equipment Operators and Related Workers
8. ช่างหรือผู้ปฏิบัติงานในกระบวนการผลิต และกรรมกร	143,700	-	-	-	1,600	108,900	100	500	19,100	300	200	12,500	400	8. Craftsmen, Production Workers and Laborers
9. ผู้ปฏิบัติงานด้านบริการต่าง ๆ	45,500	-	-	-	700	32,100	-	200	2,100	2,200	-	7,200	900	9. Service Workers
10. ผู้ปฏิบัติงานที่จัดจำหน่าย อาชีพประเภทใดก็ได้	1,300	800	-	100	-	-	-	-	100	-	-	300	-	10. Workers not Classifiable by Occupation
ผู้ที่กำลังทำงานที่	2,600	-	-	-	200	900	-	-	200	-	-	1,200	-	Looking for Work
ผู้ที่กำลังรอฤดูกาลเกษตร	-	-	-	-	-	-	-	-	-	-	-	-	-	Waiting for Farm Season
ผู้ไม่ทำงานในเชิงเศรษฐกิจ ไม่ทราบ	33,400	400	-	400	400	10,200	-	-	1,000	200	-	20,800	-	Non-Economically Active Unknown
ภาคกลาง (ไม่รวมกรุงเทพมหานคร)	800,400	30,200	13,800	13,800	59,800	240,900	1,300	24,900	187,800	28,400	1,800	177,800	1,600	Central Region (Excluding Bangkok Metropolis)
ผู้ทำงานในเชิงเศรษฐกิจ	653,000	29,900	13,800	13,800	55,600	229,300	1,200	24,600	179,500	26,400	1,500	59,400	400	Economically Active
ผู้มีงานทำ	642,700	29,800	13,800	13,800	55,100	227,300	1,200	24,200	176,900	26,200	1,500	55,200	200	Employed
1. ผู้ปฏิบัติงานที่ใช้วิชาชีพ วิชาการ และผู้ปฏิบัติงานที่เกี่ยวข้อง	25,500	20,700	-	-	200	1,600	-	-	-	-	-	-	-	1. Professional, Technical and Related Workers
2. ผู้ปฏิบัติงานบริหาร งานจัดการ และข้าราชการ ที่มีได้รับไว้ที่อื่น	13,900	200	12,200	300	200	100	-	-	100	-	-	800	-	2. Administrative, Executive, Managerial Workers and Government Officials, n.e.c.
3. เสมียนพนักงานและผู้ปฏิบัติงานที่เกี่ยวข้อง	40,100	-	200	29,300	1,100	2,300	-	100	1,000	100	-	6,000	-	3. Clerical and Related Workers
4. ผู้ปฏิบัติงานเกี่ยวกับการค้า	84,400	500	400	800	44,800	16,400	-	1,400	5,600	1,900	-	12,600	-	4. Sales Workers

ตารางที่ 14 จำนวนผู้ย้ายถิ่นอายุ 13 ปีขึ้นไป จำแนกตามอาชีพก่อนย้าย อาชีพในรอบ 7 วัน เขตการปกครอง และภาคที่อยู่ในปัจจุบัน (ต่อ)

TABLE 14 NUMBER OF MIGRANTS AGED 13 YEARS AND OVER BY OCCUPATION BEFORE MIGRATING, LAST WEEK OCCUPATION, AREA AND REGION OF CURRENT RESIDENCE (Contd.)

อาชีพในรอบ 7 วัน เขตการปกครอง และภาคที่อยู่ในปัจจุบัน	รวม ผู้ย้ายถิ่น Total Migrants	อาชีพก่อนย้าย Occupation Before Migrating										Last Week Occupation, Area and Region of Current Residence				
		(1)	(2)	(3)	(4)	(5)	(6)	(7)	(8)	(9)	(10)		(11)	(12)	(13)	(14)
5. ผู้ทำงานกสิกรรม เลี้ยงสัตว์ ทำงานป่าไม้ ชาวประมง นักล่าสัตว์ และตัดจับสัตว์	77,900	100	200	100	2,000	58,700	200	1,300	11,100	1,000	500	2,700	-	-	-	5. Agricultural, Animal Husbandry and Forest Workers, Fishermen and Hunters
6. ผู้ทำงานเหมืองแร่ สอยยอบดิน ผู้ดูแลบ่อ และผู้ปฏิบัติงาน ที่เกี่ยวข้อง	1,600	-	-	-	500	700	200	200	200	-	-	-	-	-	-	6. Miners, Quarrymen, Well Drillers and Related Workers
7. พนักงานขับยานพาหนะ และผู้ปฏิบัติงานที่เกี่ยวข้อง	30,500	100	-	100	400	7,700	-	19,100	2,300	200	600	-	-	-	-	7. Transport Equipment Operators and Related Workers
8. ช่างหรือผู้ปฏิบัติงานใน กระบวนการผลิต และกรรมกร	307,600	100	500	600	5,300	124,500	300	1,900	153,700	1,400	19,200	100	-	-	-	8. Craftsmen, Production Workers and Laborers
9. ผู้ปฏิบัติงานด้านบริการต่าง ๆ	53,000	2,000	100	-	1,100	15,500	-	200	2,200	21,600	100	10,100	100	-	-	9. Service Workers
10. ผู้ปฏิบัติงานที่จัดจำแนก เข้าอาชีพประเภทใดไม่ได้ ผู้ที่กำลังหางานทำ ผู้ที่กำลังรอฤดูกาลเกษตร ผู้ไม่ทำงานในเชิงเศรษฐกิจ ไม่ทราบ	8,200 8,700 1,600 147,200 200	6,100 100 - 300 -	- - - 200 -	100 100 - 700 -	- 300 200 4,200 -	- 1,000 1,000 11,000 -	- - - - -	- 400 - 300 -	700 2,200 400 8,300 -	- 200 - 2,000 -	900 - - 100 -	400 4,200 - 118,300 100	- 200 - 1,100 100	- - - - -	- - - - -	10. Workers not Classifiable by Occupation Looking for Work Waiting for Farm Season Non-Economically Active Unknown
ภาคเหนือ	391,900	17,700	8,600	12,800	22,800	82,500	300	6,200	131,300	22,700	800	86,200	-	-	-	Northern Region
ผู้ทำงานในเชิงเศรษฐกิจ	312,000	17,400	8,500	12,000	20,600	77,500	300	5,900	123,900	21,300	800	23,800	-	-	-	Economically Active
ผู้ไม่ทำงาน	299,600	17,400	8,300	11,900	20,200	74,600	300	5,800	117,300	20,600	800	22,400	-	-	-	Employed
1. ผู้ปฏิบัติงานที่ใช้วิชาชีพ วิชาการ และผู้ปฏิบัติงาน ที่เกี่ยวข้อง	17,000	12,800	-	-	300	600	-	-	-	200	-	3,100	-	-	-	1. Professional, Technical and Related Workers

2. ผู้ปฏิบัติงานบริหาร งานจัดการ และข้าราชการ ที่มีได้รับใช้	8,400	300	6,700	100	200	100	600	100	-	200	-	2. Administrative, Executive, Managerial Workers and Government Officials, n.e.c.
3. เสมียนพนักงานและ ผู้ปฏิบัติงานที่เกี่ยวข้อง	14,900	200	100	10,000	400	-	1,100	100	-	2,600	-	3. Clerical and Related Workers
4. ผู้ปฏิบัติงานเกี่ยวกับการค้า	27,200	800	200	500	13,800	4,900	2,400	500	-	3,600	-	4. Sales Workers
5. ผู้ทำงานกลุ่กรม เสี่ยงสัตว์ ทำงานป่าไม้ ชาวประมง นักล่าสัตว์ และจับสัตว์	132,400	400	400	1,000	4,100	51,100	63,600	5,800	100	4,500	-	5. Agricultural, Animal Husbandry and Forest Workers, Fishermen and Hunters
6. ผู้ทำงานเหมืองแร่ ด้อยย่ยหิน ผู้ขุดเจาะบ่อ และผู้ปฏิบัติงาน ที่เกี่ยวข้อง	500	-	-	-	-	100	300	-	-	-	-	6. Miners, Quarrymen, Well Drillers and Related Workers
7. พนักงานขายยานพาหนะ และผู้ปฏิบัติงานที่เกี่ยวข้อง	5,300	100	-	-	200	700	700	100	-	400	-	7. Transport Equipment Operators and Related Workers
8. ช่างหรือผู้ปฏิบัติงานใน กระบวนการผลิต และกรรมกร	65,000	200	700	200	800	11,000	47,300	1,500	200	2,500	-	8. Craftsmen, Production Workers and Laborers
9. ผู้ปฏิบัติงานด้านบริการต่าง ๆ	25,600	-	200	-	300	5,600	1,300	12,300	200	5,400	-	9. Service Workers
10. ผู้ปฏิบัติงานที่จัดจำแนก เข้าอาชีพประเภทใดไม่ได้	3,300	2,600	-	100	100	100	-	-	300	100	-	10. Workers not Classifiable by Occupation
ผู้ที่กำลังหางานทำ	8,600	-	200	100	400	300	5,600	700	-	1,200	-	Looking for Work
ผู้ที่กำลังรอฤดูกาลเกษตร	3,800	-	-	-	-	2,800	1,000	-	-	200	-	Waiting for Farm Season
ผู้ไม่ทำงานในเชิงเศรษฐกิจ ไม่ทราบ	79,900	300	100	800	2,200	5,000	7,400	1,400	-	62,400	-	Non-Economically Active Unknown
ภาคตะวันออกเฉียงเหนือ	1,289,500	27,500	9,300	16,700	58,900	394,000	542,100	88,700	200	108,800	1,100	Northeastern Region
ผู้ทำงานในเชิงเศรษฐกิจ	1,103,000	26,500	9,000	14,400	52,000	386,400	486,800	81,900	200	26,000	1,000	Economically Active
ผู้ว่างงาน	1,077,100	26,300	8,700	14,000	50,500	357,800	478,200	80,400	200	22,400	1,000	Employed
1. ผู้ปฏิบัติงานที่ใช้วิชาชีพ วิชาการ และผู้ปฏิบัติงาน ที่เกี่ยวข้อง	24,600	19,700	-	-	1,000	900	-	200	-	2,800	-	1. Professional, Technical and Related Workers
2. ผู้ปฏิบัติงานบริหาร งานจัดการ และข้าราชการ ที่มีได้รับใช้	6,200	400	4,300	200	300	500	100	-	-	400	-	2. Administrative, Executive, Managerial Workers and Government Officials, n.e.c.

TABLE 14 NUMBER OF MIGRANTS AGED 13 YEARS AND OVER BY OCCUPATION BEFORE MIGRATING, LAST WEEK OCCUPATION, AREA AND REGION OF CURRENT RESIDENCE (Contd.)

อาชีพในรอบ 7 วัน เขตการปกครอง และภาคที่อยู่ในปัจจุบัน	รวม ผู้ย้ายถิ่น Total Migrants	อาชีพก่อนย้าย Occupation Before Migrating										Last Week Occupation, Area and Region of Current Residence				
		(1)	(2)	(3)	(4)	(5)	(6)	(7)	(8)	(9)	(10)		(11)	(12)	(13)	(14)
3. เสมียนพนักงานและ ผู้ปฏิบัติงานที่เกี่ยวข้อง	15,600	-	100	9,400	200	2,200	-	700	-	100	-	2,900	-	-	-	3. Clerical and Related Workers
4. ผู้ปฏิบัติงานเกี่ยวกับการค้า	44,100	100	300	500	17,400	12,000	-	400	8,100	2,700	-	2,500	100	-	4. Sales Workers	
5. ผู้ทำงานกิจกรรม เลี้ยงสัตว์ ทำงานป่าน้ำ ชาวประมง นักล่าสัตว์ และดักจับสัตว์	826,100	1,000	3,400	2,500	28,700	306,300	1,400	25,900	392,100	55,700	200	8,100	800	-	5. Agricultural, Animal Husbandry and Forest Workers, Fishermen and Hunters	
6. ผู้ทำงานเหมืองแร่ คอยขุดดิน ผู้ดูแลระเบิด และผู้ปฏิบัติงาน ที่เกี่ยวข้อง	-	-	-	-	-	-	-	-	-	-	-	-	-	-	6. Miners, Quarrymen, Well Drillers and Related Workers	
7. พนักงานขับยานพาหนะ และผู้ปฏิบัติงานที่เกี่ยวข้อง	14,500	-	-	200	500	1,500	-	8,900	2,100	500	-	700	100	-	7. Transport Equipment Operators and Related Workers	
8. ช่างหรือผู้ปฏิบัติงานใน กระบวนการผลิต และกรรมกร	110,300	200	600	700	1,900	26,100	-	1,000	73,900	3,900	-	2,000	-	-	8. Craftsmen, Production Workers and Laborers	
9. ผู้ปฏิบัติงานด้านบริการต่าง ๆ	29,700	-	-	400	300	8,300	-	-	1,200	17,300	-	2,200	-	-	9. Service Workers	
10. ผู้ปฏิบัติงานที่จัดจำแนก เข้าอาชีพประเภทใดไม่ได้	6,000	4,900	-	100	200	-	-	-	-	-	-	800	-	-	10. Workers not Classifiable by Occupation	
ผู้ที่กำลังหางานทำ	20,600	200	300	100	1,100	5,800	300	600	7,300	1,300	-	3,600	-	-	Looking for Work	
ผู้ที่กำลังรอฤดูกาลเกษตร	5,300	-	-	300	400	2,800	-	300	1,300	200	-	-	-	-	Waiting for Farm Season	
ผู้ไม่ทำงานในเชิงเศรษฐกิจ	186,400	1,000	300	2,300	6,900	27,600	-	2,400	55,300	7,700	-	82,800	100	-	Non-Economically Active	
ไม่ทราบ	100	-	-	-	-	-	-	-	-	100	-	-	-	-	Unknown	

ภาคใต้	287,000	12,800	4,300	6,900	23,600	98,400	400	8,800	34,500	11,300	-	85,800	200	Southern Region Economically Active Employed
ผู้ทำงานเป็นเชิงเศรษฐกิจ	212,800	12,600	4,300	6,600	21,500	91,400	400	8,000	32,400	10,200	-	25,200	200	
ผู้มีงานทำ	210,800	12,500	4,200	6,600	21,200	91,200	400	8,000	31,900	10,200	-	24,400	200	
1. ผู้ปฏิบัติงานที่ใช้วิชาชีพวิชาการ และผู้ปฏิบัติงานที่เกี่ยวข้อง	11,500	9,600	100	-	-	100	-	-	200	-	-	1,500	-	1. Professional, Technical and Related Workers
2. ผู้ปฏิบัติงานบริหารงานจัดการ และข้าราชการที่มีรายได้ระบุไว้ที่อื่น	4,300	300	3,500	100	100	200	-	-	-	-	-	100	-	2. Administrative, Executive, Managerial Workers and Government Officials, n.e.c.
3. เสมียนพนักงานและผู้ปฏิบัติงานที่เกี่ยวข้อง	9,200	300	-	5,600	300	1,200	-	100	100	100	-	1,500	-	3. Clerical and Related Workers
4. ผู้ปฏิบัติงานเกี่ยวกับการค้า	29,900	100	200	300	14,300	9,500	-	100	1,300	500	-	3,600	-	4. Sales Workers
5. ผู้ทำงานบริการม เลี้ยงสัตว์ ทำงานน้าไม้ ชาวประมง นักล่าสัตว์ และดักจับสัตว์	75,900	200	200	200	1,800	58,100	400	1,100	5,900	1,000	-	7,000	-	5. Agricultural, Animal Husbandry and Forest Workers, Fishermen and Hunters
6. ผู้ทำงานเหมืองแร่ ด้อยยอนหิน ผู้ขุดเจาะบ่อ และผู้ปฏิบัติงานที่เกี่ยวข้อง	100	-	-	-	-	100	-	-	-	-	-	-	-	6. Miners, Quarrymen, Well Drillers and Related Workers
7. พนักงานขายยานพาหนะ และผู้ปฏิบัติงานที่เกี่ยวข้อง	9,200	-	-	-	800	1,600	-	5,900	500	100	-	300	-	7. Transport Equipment Operators and Related Workers
8. ช่างหรือผู้ปฏิบัติงานในกระบวนการผลิต และกรรมกร	44,900	-	100	100	2,000	14,300	-	700	23,200	100	-	4,400	-	8. Craftsmen, Production Workers and Laborers
9. ผู้ปฏิบัติงานด้านบริการต่าง ๆ	23,000	-	100	-	1,800	6,100	-	100	700	8,400	-	5,700	100	9. Service Workers
10. ผู้ปฏิบัติงานที่จัดจำแนกเข้าอาชีพประเภทใดไม่ได้	2,800	2,000	-	300	100	-	-	-	-	-	-	300	100	10. Workers not Classifiable by Occupation
ผู้ที่กำลังหางานทำ	1,900	100	100	-	300	200	-	-	500	-	-	700	-	Looking for Work
ผู้ที่กำลังรอฤดูกาลเกษตร	100	-	-	-	-	-	-	-	-	-	-	100	-	Waiting for Farm Season
ผู้ไม่ทำงานในเชิงเศรษฐกิจ	74,200	200	-	300	2,100	7,000	-	800	2,100	1,100	-	60,600	-	Non-Economically Active
ไม่ทราบ	-	-	-	-	-	-	-	-	-	-	-	-	-	Unknown

ตารางที่ 15 จำนวนผู้ย้ายถิ่นอายุ 13 ปีขึ้นไปที่มีงานทำ จำแนกตามภาคที่อยู่ปัจจุบัน วิถีทางงานทำในรอบ 7 วัน เพศ และเขตการปกครอง

TABLE 15 NUMBER OF EMPLOYED MIGRANTS AGED 13 YEARS AND OVER BY REGION OF CURRENT RESIDENCE, METHOD OF SEEKING WORK OF LAST WEEK OCCUPATION, SEX AND AREA

วิถีทางงานทำในรอบ 7 วัน เพศ และเขตการปกครอง	รวมผู้ย้ายถิ่น Total Migrants	ภาคที่อยู่ปัจจุบัน Region of Current Residence				ภาคใต้ Southern Region	Method of Seeking Work of Last Week Occupation, Sex and Area
		กรุงเทพมหานคร Bangkok Metropolis	ภาคกลาง (ไม่รวม- กรุงเทพมหานคร) Central Region (Excluding Bangkok Metropolis)	ภาคเหนือ Northern Region	ภาคตะวันออกเฉียงเหนือ Northeastern Region		
(1)	(2)	(3)	(4)	(5)	(6)	(7)	(8)
ทั่วราชอาณาจักร	2,472,000	241,800	642,700	299,600	1,077,100	210,800	Whole Kingdom
สำนักงานจัดหางานกรมแรงงาน	11,800	500	4,400	1,500	4,800	600	By Labor Department
สำนักงานจัดหางานเอกชน	8,800	1,500	2,700	500	3,800	300	By Employment Agencies
ญาติ	329,500	64,800	101,700	31,500	92,000	39,500	By Relative
เพื่อนหรือคนรู้จัก	457,600	109,600	151,500	42,200	121,600	32,700	By Friend or Acquaintance
ติดต่อด้วยตนเอง	475,700	48,800	152,600	80,100	139,000	55,200	No Contact
ทำงานเดิม	988,900	10,700	198,300	122,200	592,700	65,000	By Transfer
อื่น ๆ	164,100	5,100	28,900	20,500	92,600	17,000	Others
ไม่ทราบ	35,600	800	2,600	1,100	30,600	500	Unknown
ชาย	1,541,700	130,000	366,900	190,500	729,600	124,700	Male
สำนักงานจัดหางานกรมแรงงาน	7,500	300	2,900	700	3,200	400	By Labor Department
สำนักงานจัดหางานเอกชน	5,500	800	1,100	400	3,000	200	By Employment Agencies
ญาติ	179,200	31,600	53,100	18,700	52,600	23,200	By Relative
เพื่อนหรือคนรู้จัก	284,300	59,600	91,500	27,200	86,300	19,700	By Friend or Acquaintance
ติดต่อด้วยตนเอง	285,500	28,300	82,500	48,500	94,300	31,900	No Contact
ทำงานเดิม	660,400	7,400	119,600	80,800	413,400	39,200	By Transfer
อื่น ๆ	96,300	1,700	15,100	13,300	56,400	9,800	Others
ไม่ทราบ	23,000	300	1,100	900	20,400	300	Unknown

หญิง	930,300	111,800	275,800	109,100	347,500	Female												
						86,100	By Labor Department	By Employment Agencies	By Relative	By Friend or Acquaintance	No Contact	By Transfer	Others	Unknown				
สำนักงานจัดหางานกรมแรงงาน	4,300	200	1,500	800	1,600	200												
สำนักงานจัดหางานเอกชน	3,300	700	1,500	100	800	100												
ญาติ	150,300	33,200	48,600	12,800	39,400	16,300												
เพื่อนหรือคนรู้จัก	173,300	50,000	60,000	15,000	35,300	13,000												
ติดต่อด้วยตนเอง	190,200	20,500	70,100	31,600	44,700	23,300												
ทำงานเดิม	328,500	3,300	78,700	41,400	179,300	25,800												
อื่น ๆ	67,800	3,400	13,800	7,200	36,200	7,200												
ไม่ทราบ	12,600	500	1,500	200	10,200	200												
ไม่ชัดเจน																		
ไม่ชัดเจน	505,600	241,800	107,100	47,600	58,600	50,500												
สำนักงานจัดหางานกรมแรงงาน	2,700	500	600	600	700	300												
สำนักงานจัดหางานเอกชน	3,200	1,500	1,200	100	200	200												
ญาติ	110,800	64,800	19,900	6,200	10,000	9,900												
เพื่อนหรือคนรู้จัก	161,300	109,600	24,600	6,700	8,000	12,400												
ติดต่อด้วยตนเอง	125,600	48,800	26,300	19,300	16,600	14,600												
ทำงานเดิม	83,600	10,700	29,300	13,600	19,500	10,500												
อื่น ๆ	16,300	5,100	4,100	1,100	3,400	2,600												
ไม่ทราบ	2,100	800	1,100	-	200	-												
ชาย																		
ชาย	274,800	130,000	60,500	25,100	33,100	28,100												
สำนักงานจัดหางานกรมแรงงาน	1,500	300	300	300	300	300												
สำนักงานจัดหางานเอกชน	1,300	800	300	-	-	200												
ญาติ	55,500	31,500	11,300	3,000	4,900	4,700												
เพื่อนหรือคนรู้จัก	88,300	59,600	15,500	3,500	4,200	5,500												
ติดต่อด้วยตนเอง	70,100	28,300	14,800	9,800	9,600	7,600												
ทำงานเดิม	50,100	7,400	16,000	7,900	12,200	6,600												
อื่น ๆ	7,000	1,700	1,700	600	1,800	1,200												
ไม่ทราบ	1,000	300	600	-	100	-												

ตารางที่ 15 จำนวนผู้ย้ายถิ่นอายุ 13 ปีขึ้นไปที่มีงานทำ จำแนกตามภาคที่อยู่ปัจจุบัน วิธีหางานทำในรอบ 7 วัน เพศ และเขตการปกครอง (ต่อ)

TABLE 15 NUMBER OF EMPLOYED MIGRANTS AGED 13 YEARS AND OVER BY REGION OF CURRENT RESIDENCE, METHOD OF SEEKING WORK OF LAST WEEK OCCUPATION, SEX AND AREA (Contd.)

วิธีหางานทำในรอบ 7 วัน เพศ และเขตการปกครอง	รวมผู้ย้ายถิ่น Total Migrants	ภาคที่อยู่ปัจจุบัน Region of Current Residence				ภาคใต้ Southern Region	Method of Seeking Work of Last Week Occupation, Sex and Area
		กรุงเทพมหานคร Bangkok Metropolis	ภาคกลาง (ไม่รวม- กรุงเทพมหานคร) Central Region (Excluding Bangkok Metropolis)	ภาคเหนือ Northern Region	ภาคตะวันออกเฉียงเหนือ Northeastern Region		
(1)	(2)	(3)	(4)	(5)	(6)	(7)	(8)
หญิง	230,800	111,800	46,600	22,500	25,500	24,400	Female
สำนักงานจัดหางานกรมแรงงาน	1,200	200	300	300	400	-	By Labor Department
สำนักงานจัดหางานเอกชน	1,900	700	900	100	200	-	By Employment Agencies
ญาติ	55,300	33,200	8,600	3,200	5,100	5,200	By Relative
เพื่อนหรือคนรู้จัก	73,000	50,000	9,100	3,200	3,800	6,900	By Friend or Acquaintance
ติดต่อด้วยตนเอง	55,500	20,500	11,500	9,500	7,000	7,000	No Contact
ทำงานเดิม	33,500	3,300	13,300	5,700	7,300	3,900	By Transfer
อื่น ๆ	9,300	3,400	2,400	500	1,600	1,400	Others
ไม่ทราบ	1,100	500	500	-	100	-	Unknown
นอกเขตเทศบาล	1,966,400	-	535,600	252,000	1,018,500	160,300	Non-Municipal Area
สำนักงานจัดหางานกรมแรงงาน	9,100	-	3,800	900	4,100	300	By Labor Department
สำนักงานจัดหางานเอกชน	5,600	-	1,500	400	3,600	100	By Employment Agencies
ญาติ	218,700	-	81,800	25,300	82,000	29,600	By Relative
เพื่อนหรือคนรู้จัก	296,300	-	126,900	35,500	113,600	20,300	By Friend or Acquaintance
ติดต่อด้วยตนเอง	350,100	-	126,300	60,800	122,400	40,600	No Contact
ทำงานเดิม	905,300	-	169,000	108,600	573,200	54,500	By Transfer
อื่น ๆ	147,800	-	24,800	19,400	89,200	14,400	Others
ไม่ทราบ	33,500	-	1,500	1,100	30,400	500	Unknown

ตารางที่ 16 จำนวนผู้ย้ายถิ่น จำแนกตามเหตุผลของการย้ายถิ่น เพศ เขตการปกครอง และภาคที่อยู่ในปัจจุบัน
 TABLE 16 NUMBER OF MIGRANTS BY REASONS FOR MIGRATION, SEX, AREA AND REGION OF CURRENT RESIDENCE

เขตการปกครอง และภาคที่อยู่ในปัจจุบัน	รวม ผู้ย้ายถิ่น Total Migrants	เหตุผลของการย้ายถิ่น Reasons for Migration										Sex, Area and Region of Current Residence
		เหตุผลทางเศรษฐกิจ Economic Reason			เหตุผลทาง การศึกษา Education Reason	เหตุผลทางครอบครัว Family Reason			อื่น ๆ Others	ไม่ทราบ Unknown		
		หางานทำ To Look for Work	ต้องการ ทำงาน ที่รับได้ มากกว่าเดิม To Change a Job	ย้ายตาม หน้าที่การงาน Job Assignment	เหตุผลทาง การศึกษา Education Reason	ติดตาม คู่สมรส To Accompany Spouse	ติดตาม หัวหน้า ครัวเรือน To Accompany Head of Household	กลับ ภูมิลำเนา To Return Home				
(3)	(4)	(5)	(6)	(7)	(8)	(9)	(10)	(11)	(12)			
(1)	(2)	(3)	(4)	(5)	(6)	(7)	(8)	(9)	(10)	(11)	(12)	
ทั่วราชอาณาจักร	3,570,700	456,700	272,900	152,600	136,700	463,800	812,600	946,500	325,400	3,500	Whole Kingdom	
อัตราร้อยละ	100.0	12.8	7.6	4.3	3.8	13.0	22.8	26.5	9.1	0.1	Percentage	
ชาย	2,007,400	249,100	189,700	113,800	71,000	161,200	364,100	640,200	216,200	2,100	Male	
หญิง	1,563,300	207,600	83,200	38,800	65,700	302,600	448,500	306,300	109,200	1,400	Female	
ในเขตเทศบาล	779,300	232,600	117,400	58,400	85,100	56,700	157,300	15,000	56,300	500	Municipal Area	
อัตราร้อยละ	100.0	29.8	15.1	7.5	10.9	7.3	20.2	1.9	7.2	0.1	Percentage	
ชาย	394,000	111,000	75,500	41,000	48,500	6,400	67,000	9,500	34,900	200	Male	
หญิง	385,300	121,600	41,900	17,400	36,600	50,300	90,300	5,500	21,400	300	Female	
นอกเขตเทศบาล	2,791,400	224,100	155,500	94,200	51,600	407,100	655,300	931,500	269,100	3,000	Non-Municipal Area	
อัตราร้อยละ	100.0	8.0	5.6	3.4	1.8	14.6	23.5	33.4	9.6	0.1	Percentage	
ชาย	1,613,400	138,100	114,200	72,800	22,500	154,800	297,100	630,700	181,300	1,900	Male	
หญิง	1,178,000	86,000	41,300	21,400	29,100	252,300	358,200	300,800	87,800	1,100	Female	
กรุงเทพมหานคร	307,700	157,900	63,500	8,600	15,000	15,800	35,600	700	10,500	100	Bangkok Metropolis	
อัตราร้อยละ	100.0	51.3	20.7	2.8	4.9	5.1	11.6	0.2	3.4	a	Percentage	
ชาย	154,600	74,000	43,900	6,400	7,500	300	15,700	500	6,300	-	Male	
หญิง	153,100	83,900	19,600	2,200	7,500	15,500	19,900	200	4,200	100	Female	

ภาคกลาง (ไม่รวมกรุงเทพมหานคร) อัตราร้อยละ	Central Region (Excluding Bangkok Metropolis)									
	ชาย	หญิง	ชาย	หญิง	ชาย	หญิง	ชาย	หญิง	ชาย	หญิง
รวม	983,600	178,100	94,600	42,600	18,400	133,200	304,300	38,200	172,300	1,900
อัตราร้อยละ	100.0	18.1	9.6	4.3	1.9	13.6	30.9	3.9	17.5	0.2
ชาย	504,000	103,200	64,600	31,700	6,300	26,800	136,200	19,200	115,100	900
หญิง	479,600	74,900	30,000	10,900	12,100	106,400	168,100	19,000	57,200	1,000
ในเขตเทศบาล	167,600	27,900	20,600	16,200	5,800	13,400	53,700	2,200	27,800	-
อัตราร้อยละ	100.0	16.6	12.3	9.7	3.5	8.0	32.0	1.3	16.6	-
ชาย	81,700	14,300	12,700	11,200	1,300	1,900	21,200	1,200	17,900	-
หญิง	85,900	13,600	7,900	5,000	4,500	11,500	32,500	1,000	9,900	-
นอกเขตเทศบาล	816,000	150,200	74,000	26,400	12,600	119,800	250,600	36,000	144,500	1,900
อัตราร้อยละ	100.0	18.4	9.1	3.2	1.6	14.7	30.7	4.4	17.7	0.2
ชาย	422,300	88,900	51,900	20,500	5,000	24,900	115,000	18,000	97,200	900
หญิง	393,700	61,300	22,100	5,900	7,600	94,900	135,600	18,000	47,300	1,000
ภาคเหนือ	456,200	28,900	29,200	33,600	26,300	69,000	114,400	105,600	49,000	200
อัตราร้อยละ	100.0	6.3	6.4	7.4	5.8	15.1	25.1	23.2	10.7	a
ชาย	257,000	16,900	21,100	24,900	13,100	27,300	44,700	73,600	35,200	200
หญิง	199,200	12,000	8,100	8,700	13,200	41,700	69,700	32,000	13,800	-
ในเขตเทศบาล	77,900	13,800	10,400	10,800	10,900	7,600	16,000	2,600	5,600	200
อัตราร้อยละ	100.0	17.7	13.3	13.9	14.0	9.8	20.5	3.3	7.2	0.3
ชาย	39,000	6,100	6,600	7,400	6,200	1,400	6,100	1,500	3,500	200
หญิง	38,900	7,700	3,800	3,400	4,700	6,200	9,900	1,100	2,100	-
นอกเขตเทศบาล	378,300	15,100	18,800	22,800	15,400	61,400	98,400	103,000	43,400	-
อัตราร้อยละ	100.0	4.0	5.0	6.0	4.1	16.2	26.0	27.2	11.5	-
ชาย	218,000	10,800	14,500	17,500	6,900	25,900	38,600	72,100	31,700	-
หญิง	160,300	4,300	4,300	5,300	8,500	35,500	59,800	30,900	11,700	-

ตารางที่ 16 จำนวนผู้ย้ายถิ่น จำแนกตามเหตุผลของการย้ายถิ่น เพศ เขตการปกครอง และภาคที่อยู่ปัจจุบัน (ต่อ)
 TABLE 16 NUMBER OF MIGRANTS BY REASONS FOR MIGRATION, SEX, AREA AND REGION OF CURRENT RESIDENCE (Contd.)

เขตการปกครอง และภาคที่อยู่ปัจจุบัน	รวม ผู้ย้ายถิ่น Total Migrants	เหตุผลของการย้ายถิ่น Reasons for Migration										Sex, Area and Region of Current Residence
		เหตุผลทางเศรษฐกิจ Economic Reason			เหตุผลทางการศึกษา Education Reason		เหตุผลทางครอบครัว Family Reason			อื่น ๆ Others	(11)	
		หางานทำ To Look for Work	ต้องการ ทำงาน ที่มีรายได้ มากกว่าเดิม To Change a Job	ย้ายตาม หน้าที่การงาน Job Assignment	เหตุผลทาง การศึกษา Education Reason	ติดตาม คู่สมรส To Accompany Spouse	ติดตาม หัวหน้า ครัวเรือน To Accompany Head of Household	กลับ ภูมิลำเนา To Return Home				
(3)	(4)	(5)	(6)	(7)	(8)	(9)	(10)	(12)				
ภาคตะวันออกเฉียงเหนือ	1,428,400	42,500	54,600	44,000	46,200	168,900	229,000	781,800	60,100	1,300	Northeastern Region	
อัตราร้อยละ	100.0	3.0	3.8	3.1	3.3	11.8	16.0	54.7	4.2	0.1	Percentage	
ชาย	889,600	23,800	38,200	31,400	26,400	89,300	107,100	533,700	38,700	1,000	Male	
หญิง	538,800	18,700	16,400	12,600	19,800	79,600	121,900	248,100	21,400	300	Female	
ในเขตเทศบาล	126,900	16,000	10,900	13,900	37,100	10,000	24,700	7,400	6,700	200	Municipal Area	
อัตราร้อยละ	100.0	12.6	8.6	10.9	29.2	7.9	19.5	5.8	5.3	0.2	Percentage	
ชาย	71,100	7,900	6,900	9,400	22,600	2,000	13,000	5,000	4,300	-	Male	
หญิง	55,800	8,100	4,000	4,500	14,500	8,000	11,700	2,400	2,400	200	Female	
นอกเขตเทศบาล	1,301,500	26,500	43,700	30,100	9,100	158,900	204,300	774,400	53,400	1,100	Non-Municipal Area	
อัตราร้อยละ	100.0	2.0	3.4	2.3	0.7	12.2	15.7	59.5	4.1	0.1	Percentage	
ชาย	818,500	15,900	31,300	22,000	3,800	87,300	94,100	528,700	34,400	1,000	Male	
หญิง	483,000	10,600	12,400	8,100	5,300	71,600	110,200	245,700	19,000	100	Female	
ภาคใต้	394,700	49,300	30,900	23,800	30,800	76,900	129,300	20,200	33,500	-	Southern Region	
อัตราร้อยละ	100.0	12.5	7.8	6.0	7.8	19.5	32.8	5.1	8.5	-	Percentage	
ชาย	202,200	31,200	21,900	19,400	17,700	17,500	60,400	13,200	20,900	-	Male	
หญิง	192,500	18,100	9,000	4,400	13,100	59,400	68,900	7,000	12,600	-	Female	

		99,200	17,000	12,000	8,900	16,300	9,900	27,300	2,100	5,700	Municipal Area			
											Percentage		Male	Female
ในเขตเทศบาล	อัตราร้อยละ													
ชาย		100.0	17.1	12.1	9.0	16.4	10.0	27.5	2.1	5.8				
หญิง		47,600	8,700	5,400	6,600	10,900	800	11,000	1,300	2,900				
		51,600	8,300	6,600	2,300	5,400	9,100	16,300	800	2,800				
นอกเขตเทศบาล	อัตราร้อยละ	295,600	32,300	19,000	14,900	14,500	67,000	102,000	18,100	27,800	Non-Municipal Area			
ชาย		100.0	10.9	6.4	5.1	4.9	22.7	34.5	6.1	9.4				
หญิง		154,600	22,500	16,500	12,800	6,800	16,700	49,400	11,900	18,000				
		141,000	9,800	2,500	2,100	7,700	50,300	52,600	6,200	9,800				

หมายเหตุ : a น้อยกว่า 0.1

Note : a less than 0.1

ตารางที่ 17 จำนวนผู้ย้ายถิ่น จำนวนตามเหตุผลของการย้ายถิ่น เขตการปกครอง ภาคที่อยู่ปัจจุบัน และภาคที่อยู่ก่อนย้าย

TABLE 17 NUMBER OF MIGRANTS BY REASONS FOR MIGRATION, AREA, REGION OF CURRENT RESIDENCE AND REGION OF PREVIOUS RESIDENCE

เขตการปกครอง ภาคที่อยู่ปัจจุบัน และภาคที่อยู่ก่อนย้าย	เหตุผลของการย้ายถิ่น Reasons for Migration											Area, Region of Current Residence and Region of Previous Residence	
	รวม ผู้ย้ายถิ่น Total Migrants	เหตุผลทางเศรษฐกิจ Economic Reason			เหตุผลทาง การศึกษา Education Reason	เหตุผลทางครอบครัว Family Reason			อื่น ๆ Others	ไม่ทราบ Unknown	(11)		(12)
		พวงงาน To Look for Work	ต้องการ ทำงาน ที่มีรายได้ มากกว่าเดิม To Change a Job	ย้ายตาม หน้าที่การงาน Job Assignment		ติดตาม คู่สมรส To Accompany Spouse	ติดตาม หัวหน้า ครัวเรือน To Accompany Head of Household	กลับ ภูมิลำเนา To Return Home					
(1)	(2)	(3)	(4)	(5)	(6)	(7)	(8)	(9)	(10)	(11)	(12)		
ทั่วราชอาณาจักร	3,570,700	456,700	272,900	152,600	136,700	463,800	812,600	946,500	325,400	3,500	Whole Kingdom		
ย้ายภายในจังหวัด	1,061,500	66,200	70,500	43,700	49,100	241,500	338,800	87,500	163,500	700	Migrated within Changwat		
ย้ายระหว่างจังหวัดภายในภาคเดียวกัน	588,200	80,100	46,800	50,700	57,200	84,500	159,100	66,800	42,800	200	Migrated between Changwat within the Same Region		
ไม่ทราบจังหวัดที่ย้าย	4,700	3,600	200	-	300	200	200	-	100	100	Migrated from Unknown Changwat		
ย้ายระหว่างภูมิภาค	1,886,400	304,600	154,800	57,600	30,000	135,800	311,500	775,700	115,400	1,000	Migrated between Region		
กรุงเทพมหานคร	837,300	14,400	23,500	25,300	4,800	61,700	142,200	492,900	71,600	900	Bangkok Metropolitan		
ภาคกลาง	414,500	25,000	26,500	14,900	6,600	29,900	73,600	223,800	14,200	-	Central Region (Excluding Bangkok Metropolitan)		
(ไม่รวมกรุงเทพมหานคร)	202,500	64,500	33,900	5,700	5,900	16,100	38,500	31,000	6,900	-	Bangkok Metropolitan		
ภาคเหนือ	355,700	184,400	65,800	7,400	7,200	23,200	46,300	4,100	17,200	100	Northern Region		
ภาคตะวันออกเฉียงเหนือ	76,400	16,300	5,100	4,300	5,500	4,900	10,900	23,900	5,500	-	Northeastern Region		
ภาคใต้	26,600	2,000	600	600	100	1,400	2,800	16,300	2,800	-	Southern Region		
ย้ายมาจากต่างประเทศ	3,300	200	-	-	-	400	200	200	800	1,500	Migrated from Foreign Country		
ไม่ทราบสถานที่ย้ายมา	779,300	232,600	117,400	58,400	85,100	56,700	157,300	15,000	56,300	500	Unknown Place		
ในเขตเทศบาล	163,100	21,700	20,400	11,600	29,300	15,100	43,100	1,700	20,000	200	Municipal Area		
ย้ายภายในจังหวัด	148,900	23,200	16,700	17,700	34,600	12,800	33,600	3,000	7,300	-	Migrated within Changwat		
ย้ายระหว่างจังหวัดภายในภาคเดียวกัน	3,800	3,400	200	-	-	100	100	-	-	-	Migrated between Changwat within the Same Region		
ไม่ทราบจังหวัดที่ย้าย											Migrated from Unknown Changwat		

ย้ายระหว่างภาค	459,800	183,500	80,100	28,500	21,100	28,500	80,100	9,400	28,500	100	Migrated between Region
กรุงเทพมหานคร	66,000	4,200	4,600	10,800	1,500	5,000	23,300	6,300	10,300	-	Bangkok Metropolitan
ภาคกลาง											Central Region (Excluding Bangkok Metropolitan)
(ไม่รวมกรุงเทพมหานคร)											Bangkok Metropolitan
ภาคเหนือ	79,500	22,400	12,400	8,500	5,300	6,300	18,100	1,900	4,600	-	Northern Region
ภาคตะวันออกเฉียงเหนือ	91,100	39,400	21,600	4,100	4,400	5,100	13,400	300	2,800	-	Northeastern Region
ภาคใต้	196,300	106,500	39,100	3,000	5,200	10,900	22,300	400	8,800	100	Southern Region
ย้ายมาจากต่างประเทศ	26,900	11,000	2,400	2,100	4,700	1,200	3,000	500	2,000	-	Migrated from Foreign Country
ไม่ทราบสถานที่ย้ายมา	3,300	600	-	600	100	200	400	900	500	-	Unknown Place
	400	200	-	-	-	-	-	-	-	200	Non-Municipal Area
นอกเขตเทศบาล	2,791,400	224,100	155,500	94,200	51,600	407,100	655,300	931,500	269,100	3,000	Migrated within Changwat
ย้ายภายในจังหวัด	898,400	44,500	50,100	32,200	19,900	226,200	295,800	85,600	143,500	600	Migrated between Changwat within the Same Region
ย้ายระหว่างจังหวัดภายในภาคเดียวกัน	439,300	56,800	30,300	33,000	22,700	71,600	125,400	63,700	35,700	100	Migrated from Unknown Changwat
ไม่ทราบจังหวัดที่ย้าย	900	100	-	-	300	100	200	-	100	100	Migrated between Region
ย้ายระหว่างภาค	1,426,600	121,200	74,500	29,000	8,700	107,800	231,200	766,400	86,800	1,000	Bangkok Metropolitan
กรุงเทพมหานคร	771,300	10,100	18,900	14,500	3,200	56,800	118,900	486,700	61,300	900	Central Region (Excluding Bangkok Metropolitan)
ภาคกลาง											Bangkok Metropolitan
(ไม่รวมกรุงเทพมหานคร)											Central Region (Excluding Bangkok Metropolitan)
ภาคเหนือ	335,000	2,600	14,000	6,400	1,300	23,500	55,500	222,000	9,600	100	Northern Region
ภาคตะวันออกเฉียงเหนือ	111,400	25,200	12,200	1,600	1,500	11,100	25,000	30,700	4,100	-	Northeastern Region
ภาคใต้	159,400	78,000	26,800	4,400	2,000	12,400	23,900	3,600	8,300	-	Southern Region
ย้ายมาจากต่างประเทศ	49,500	5,300	2,600	2,100	700	4,000	7,900	23,400	3,500	-	Migrated from Foreign Country
ไม่ทราบสถานที่ย้ายมา	23,300	1,400	600	-	-	1,100	2,500	15,500	2,200	-	Unknown Place
	2,900	100	-	-	-	300	200	300	800	1,200	Bangkok Metropolitan
กรุงเทพมหานคร	307,700	157,900	63,500	8,600	15,000	15,800	35,600	700	10,500	100	Migrated within Changwat
ย้ายภายในจังหวัด	-	-	-	-	-	-	-	-	-	-	Migrated between Changwat within the Same Region
ย้ายระหว่างจังหวัดภายในภาคเดียวกัน	-	-	-	-	-	-	-	-	-	-	Migrated from Unknown Changwat
ไม่ทราบจังหวัดที่ย้าย	3,600	3,500	100	-	-	-	-	-	-	-	Migrated between Region
ย้ายระหว่างภาค	302,500	154,300	63,400	8,000	14,900	15,600	35,400	500	10,300	100	Bangkok Metropolitan
กรุงเทพมหานคร	-	-	-	-	-	-	-	-	-	-	Central Region (Excluding Bangkok Metropolitan)
ภาคกลาง											Bangkok Metropolitan
(ไม่รวมกรุงเทพมหานคร)											Central Region (Excluding Bangkok Metropolitan)
กรุงเทพมหานคร	60,000	19,800	10,700	5,600	3,800	4,300	12,400	200	3,200	-	Bangkok Metropolitan

ตารางที่ 17 จำนวนผู้ย้ายถิ่น จำแนกตามเหตุผลของการย้ายถิ่น เขตการปกครอง ภาคที่อยู่ในปัจจุบัน และภาคที่อยู่ก่อนย้าย (ต่อ)
 TABLE 17 NUMBER OF MIGRANTS BY REASONS FOR MIGRATION, AREA, REGION OF CURRENT RESIDENCE AND REGION OF PREVIOUS RESIDENCE (Contd.)

เขตการปกครอง ภาคที่อยู่ในปัจจุบัน และภาคที่อยู่ก่อนย้าย	รวม ผู้ย้ายถิ่น Total Migrants	เหตุผลของการย้ายถิ่น Reasons for Migration										Area, Region of Current Residence and Region of Previous Residence
		เหตุผลทางเศรษฐกิจ Economic Reason			เหตุผลทาง การศึกษา Education Reason	เหตุผลทางครอบครัว Family Reason			อื่น ๆ Others	ไม่ทราบ Unknown		
		ต้องการ ทำงาน ที่รายได้ มากกว่าเดิม To Change a Job	ต้องการ หางาน ทำ To Look for Work	ย้ายตาม หน้าที่การงาน Job Assignment		ติดตาม หัวหน้า ครอบครัว To Accompany Head of Household	ติดตาม คู่สมรส To Accompany Spouse	กลับ ภูมิลำเนา To Return Home				
(3)	(4)	(5)	(6)	(7)	(8)	(9)	(10)	(11)	(12)			
ภาคเหนือ	68,600	32,800	18,000	1,500	3,500	3,000	8,500	100	1,200	-	Northern Region	
ภาคตะวันออกเฉียงเหนือ	155,800	92,000	33,200	600	4,000	7,900	13,000	200	4,800	100	Northeastern Region	
ภาคใต้	18,100	9,700	1,500	300	3,600	400	1,500	-	1,100	-	Southern Region	
ย้ายมาจากต่างประเทศ	1,500	-	-	600	100	200	200	200	200	-	Migrated from Foreign Country	
ไม่ทราบสถานที่ย้ายมา	100	100	-	-	-	-	-	-	-	-	Unknown Place	
ภาคกลาง											Central Region (Excluding Bangkok Metropolis)	
(ไม่รวมกรุงเทพมหานคร)	983,800	178,100	94,600	42,600	18,400	133,200	304,300	38,200	172,300	1,900	Bangkok Metropolis	
ย้ายภายในจังหวัด	347,100	20,000	23,800	9,900	3,700	64,900	122,100	13,800	88,400	500	Migrated within Changwat	
ย้ายระหว่างจังหวัดภายในภาคเดียวกัน	194,200	37,500	18,300	11,900	7,700	23,800	62,700	9,600	22,500	200	Migrated between Changwat within the Same Region	
ไม่ทราบจังหวัดที่ย้าย	600	-	-	-	300	100	100	-	-	100	Migrated from Unknown Changwat	
ย้ายระหว่างภาค	438,700	119,900	52,500	20,800	6,700	44,400	119,300	14,100	61,000	-	Migrated between Region	
กรุงเทพมหานคร	188,200	6,700	8,500	11,700	2,400	26,000	77,400	10,700	44,800	-	Bangkok Metropolis	
ภาคกลาง (ไม่รวมกรุงเทพมหานคร)	-	-	-	-	-	-	-	-	-	-	Central Region (Excluding Bangkok Metropolis)	
ภาคเหนือ	64,900	25,900	12,700	2,300	900	6,200	13,300	500	3,100	-	Northern Region	
ภาคตะวันออกเฉียงเหนือ	165,200	81,700	29,100	4,500	1,800	10,400	25,200	1,800	10,700	-	Northeastern Region	
ภาคใต้	20,400	5,600	2,200	2,300	1,600	1,800	3,400	1,100	2,400	-	Southern Region	

ย้ายมาจากต่างประเทศ	1,700	700	-	-	-	-	-	-	-	300	-	Migrated from Foreign Country
ไม่ทราบสถานที่ย้ายมา	1,300	-	-	-	-	-	-	100	-	100	-	Unknown Place
ภาคเหนือ												Northern Region
ย้ายภายในจังหวัด	456,200	28,900	29,200	33,600	26,300	69,000	114,400	105,600	49,000	23,700	200	Migrated within Changwat
ย้ายระหว่างจังหวัดที่ย้าย	198,600	13,100	15,400	9,600	9,500	45,900	66,400	15,000			-	Migrated between Changwat within the Same Region
ย้ายระหว่างจังหวัดภายในภาคเดียวกัน	96,800	8,800	8,000	13,800	13,100	10,000	19,700	16,800	6,600		-	Migrated from Unknown Changwat
ไม่ทราบจังหวัดที่ย้าย	-	-	-	-	-	-	-	-	-	-	-	Migrated between Region
ย้ายระหว่างภาค	155,800	6,300	5,700	10,200	3,700	12,900	28,200	71,200	17,600		-	Bangkok Metropolis
กรุงเทพมหานคร	90,000	2,300	1,500	4,300	1,100	5,700	12,900	52,400	9,800		-	Central Region (Excluding Bangkok Metropolis)
ภาคกลาง	41,400	1,200	1,900	3,200	1,000	4,100	10,900	13,500	5,600		-	Northern Region
(ไม่รวมกรุงเทพมหานคร)	-	-	-	-	-	-	-	-	-	-	-	Northeastern Region
ภาคตะวันออกเฉียงเหนือ	15,600	2,400	1,600	1,800	1,400	2,100	3,000	2,000	1,300		-	Southern Region
ภาคใต้	8,800	400	700	900	200	1,000	1,400	3,300	900		-	Migrated from Foreign Country
ย้ายมาจากต่างประเทศ	4,200	700	100	-	-	100	100	2,400	800		-	Unknown Place
ไม่ทราบสถานที่ย้ายมา	800	-	-	-	-	100	-	200	300	200		
ภาคตะวันออกเฉียงเหนือ												Northeastern Region
ย้ายภายในจังหวัด	1,428,400	42,500	54,600	44,000	46,200	168,900	229,000	781,800	60,100	29,100	1,300	Migrated within Changwat
ย้ายระหว่างจังหวัดภายในภาคเดียวกัน	318,700	18,800	19,500	16,500	20,500	84,200	80,900	49,000			200	Migrated between Changwat within the Same Region
ไม่ทราบจังหวัดที่ย้าย	160,700	15,400	7,000	14,600	21,900	29,000	32,500	33,900	6,400		-	Migrated from Unknown Changwat
ย้ายระหว่างภาค	400	100	-	-	-	100	100	-	100		-	Migrated between Region
กรุงเทพมหานคร	933,500	8,100	27,600	12,900	3,800	55,300	115,400	686,900	22,600		900	Bangkok Metropolis
ภาคกลาง	545,300	3,300	12,500	6,000	1,100	28,100	49,300	428,100	16,000		900	Central Region (Excluding Bangkok Metropolis)
(ไม่รวมกรุงเทพมหานคร)	297,700	2,000	12,300	4,500	1,200	19,300	45,900	208,900	3,600		-	Northern Region
ภาคเหนือ	61,400	2,200	2,100	1,600	1,400	6,200	15,600	30,400	1,900		-	Northeastern Region
ภาคตะวันออกเฉียงเหนือ	-	-	-	-	-	-	-	-	-		-	Southern Region
ภาคใต้	29,100	600	700	800	100	1,700	4,600	19,500	1,100		-	Migrated from Foreign Country
ย้ายมาจากต่างประเทศ	14,300	-	500	-	-	300	-	12,000	1,500		-	Unknown Place
ไม่ทราบสถานที่ย้ายมา	800	100	-	-	-	-	100	-	400	200		

ตารางที่ 17ก อัตราร้อยละของผู้ย้ายถิ่น จำแนกตามเหตุผลของการย้ายถิ่น เขตการปกครอง ภาคที่อยู่ในปัจจุบัน และภาคที่อยู่ก่อนย้าย

TABLE 17A PERCENTAGE OF MIGRANTS BY REASONS FOR MIGRATION, AREA, REGION OF CURRENT RESIDENCE AND REGION OF PREVIOUS RESIDENCE

เขตการปกครอง ภาคที่อยู่ในปัจจุบัน และภาคที่อยู่ก่อนย้าย	รวม ผู้ย้ายถิ่น Total Migrants	เหตุผลของการย้ายถิ่น Reasons for Migration									Area, Region of Current Residence and Region of Previous Residence
		เหตุผลทางเศรษฐกิจ Economic Reason			เหตุผลทาง การศึกษา Education Reason	เหตุผลทางครอบครัว Family Reason			อื่น ๆ Others	ไม่ทราบ Unknown	
		หางานทำ To Look for Work	ต้องการ ทำงาน ที่มีรายได้ มากกว่าเดิม To Change a Job	ย้ายตาม หน้าที่การงาน Job Assignment		ติดตาม คู่สมรส To Accompany Spouse	ติดตาม หัวหน้า ครัวเรือน To Accompany Head of Household	กลับ ภูมิลำเนา To Return Home			
(3)	(4)	(5)	(6)	(7)	(8)	(9)	(10)	(11)	(12)		
ทั่วราชอาณาจักร	100.0	12.8	7.6	4.3	3.8	13.0	22.8	26.5	9.1	0.1	Whole Kingdom
ย้ายภายในจังหวัด	100.0	6.2	6.6	4.1	4.6	22.8	31.9	8.3	15.4	0.1	Migrated within Changwat
ย้ายระหว่างจังหวัดภายในภาคเดียวกัน	100.0	13.6	8.0	8.6	9.7	14.4	27.0	11.4	7.3	a	Migrated between Changwat within the Same Region
ไม่ทราบจังหวัดที่ย้าย	100.0	76.5	4.3	-	6.4	4.3	4.3	-	2.1	2.1	Migrated from Unknown Changwat
ย้ายระหว่างภาค	100.0	16.1	8.2	3.1	1.6	7.2	16.5	41.1	6.1	0.1	Migrated between Region
กรุงเทพมหานคร	100.0	1.7	2.8	3.0	0.6	7.4	17.0	58.9	8.5	0.1	Bangkok Metropolitan
ภาคกลาง	100.0	6.0	6.4	3.6	1.6	7.2	17.8	54.0	3.4	-	Central Region (Excluding Bangkok Metropolitan)
(ไม่รวมกรุงเทพมหานคร)	100.0	31.9	16.7	2.8	2.9	8.0	19.0	15.3	3.4	-	Northern Region
ภาคเหนือ	100.0	51.9	18.5	2.1	2.0	6.5	13.0	1.2	4.8	a	Northeastern Region
ภาคตะวันออกเฉียงเหนือ	100.0	21.3	6.7	5.6	7.2	6.4	14.3	31.3	7.2	-	Southern Region
ภาคใต้	100.0	7.5	2.3	2.3	0.4	5.2	10.5	61.3	10.5	-	Migrated from Foreign Country
ย้ายมาจากต่างประเทศ	100.0	6.1	-	-	-	12.1	6.1	6.1	24.2	45.4	Unknown Place
ไม่ทราบสถานที่ที่ย้ายมา	100.0	29.8	15.1	7.5	10.9	7.3	20.2	1.9	7.2	0.1	Municipal Area
ในเขตเทศบาล	100.0	13.3	12.5	7.1	18.0	9.3	26.4	1.0	12.3	0.1	Migrated within Changwat
ย้ายภายในจังหวัด	100.0	15.6	11.2	11.9	23.2	8.6	22.6	2.0	4.9	-	Migrated between Changwat within the Same Region
ย้ายระหว่างจังหวัดภายในภาคเดียวกัน	100.0	89.5	5.3	-	-	2.6	2.6	-	-	-	Migrated from Unknown Changwat

ตารางที่ 17 อัตราร้อยละของผู้ย้ายถิ่น จำแนกตามเหตุผลของการย้ายถิ่น เขตการปกครอง ภาคที่อยู่ในปัจจุบัน และภาคที่อยู่ก่อนย้าย (ต่อ)
TABLE 17A PERCENTAGE OF MIGRANTS BY REASONS FOR MIGRATION, AREA, REGION OF CURRENT RESIDENCE AND REGION OF PREVIOUS RESIDENCE. (Contd.)

(1) เขตการปกครอง ภาคที่อยู่ในปัจจุบัน และภาคที่อยู่ก่อนย้าย	(2) รวม ผู้ย้ายถิ่น Total Migrants	(3) เหตุผลของการย้ายถิ่น Reasons for Migration										(11) ไม่ทราบ Unknown	(12) Area, Region of Current Residence and Region of Previous Residence
		(4) เหตุผลทางเศรษฐกิจ Economic Reason			(5) ย้ายตาม หน้าที่การงาน Job Assignment	(6) เหตุผลทาง การศึกษา Education Reason	(7) เหตุผลทางครอบครัว Family Reason			(9) กลับ ภูมิลำเนา To Return Home	(10) อื่น ๆ Others		
		(3) หางาน To Look for Work	(4) ต้องการ ทำงาน ที่มีรายได้ มากกว่าเดิม To Change a Job	(5) ย้ายตาม คู่สมรส To Accompany Spouse			(6) ติดตาม หัวหน้า ครัวเรือน To Accompany Head of Household	(7) ติดตาม คู่สมรส To Accompany Spouse	(8) ติดตาม หัวหน้า ครัวเรือน To Accompany Head of Household				
(1)	(2)	(3)	(4)	(5)	(6)	(7)	(8)	(9)	(10)	(11)	(12)		
ย้ายระหว่างภาค	100.0	39.9	17.4	6.2	4.6	6.2	17.4	2.1	6.2	a	Migrated between Region		
กรุงเทพมหานคร	100.0	6.4	7.0	16.3	2.3	7.6	35.3	9.5	15.6	-	Bangkok Metropolis		
ภาคกลาง (ไม่รวมกรุงเทพมหานคร)	100.0	28.2	15.6	10.7	6.6	7.9	22.8	2.4	5.8	-	Central Region (Excluding Bangkok Metropolis)		
ภาคเหนือ	100.0	43.3	23.7	4.5	4.8	5.6	14.7	0.3	3.1	-	Northern Region		
ภาคตะวันออกเฉียงเหนือ	100.0	54.2	19.9	1.5	2.6	5.6	11.4	0.2	4.5	0.1	Northeastern Region		
ภาคใต้	100.0	40.9	8.9	7.8	17.5	4.5	11.1	1.9	7.4	-	Southern Region		
ย้ายมาจากต่างประเทศ	100.0	18.2	-	18.2	3.0	6.1	12.1	27.3	15.1	-	Migrated from Foreign Country		
ไม่ทราบสถานที่ย้ายมา	100.0	50.0	-	-	-	-	-	-	-	50.0	Unknown Place		
นอกเขตเทศบาล	100.0	8.0	5.6	3.4	1.8	14.6	23.5	33.4	9.6	0.1	Non-Municipal Area		
ย้ายภายในจังหวัด	100.0	4.9	5.6	3.6	2.2	25.2	32.9	9.5	16.0	0.1	Migrated within Changwat		
ย้ายระหว่างจังหวัดภายในภาคเดียวกัน	100.0	12.9	6.9	7.5	5.2	16.3	28.6	14.5	8.1	a	Migrated between Changwat within the Same Region		
ไม่ทราบจังหวัดที่ย้าย	100.0	11.1	-	-	33.4	11.1	22.2	-	11.1	11.1	Migrated from Unknown Changwat		
ย้ายระหว่างภาค	100.0	8.5	5.2	2.0	0.6	7.6	16.2	53.7	6.1	0.1	Migrated between Region		
กรุงเทพมหานคร	100.0	1.3	2.5	1.9	0.4	7.4	15.4	63.1	7.9	0.1	Bangkok Metropolis		
ภาคกลาง (ไม่รวมกรุงเทพมหานคร)	100.0	0.8	4.2	1.9	0.4	7.0	16.5	66.3	2.9	a	Central Region (Excluding Bangkok Metropolis)		
ภาคเหนือ	100.0	22.6	11.0	1.4	1.3	10.0	22.4	27.6	3.7	-	Bangkok Metropolis Northern Region		

ภาคตะวันออกเฉียงเหนือ	100.0	48.9	16.8	2.8	1.2	7.8	15.0	2.3	5.2	-	Northeastern Region
ภาคใต้	100.0	10.7	5.2	4.2	1.4	8.1	16.0	47.3	7.1	-	Southern Region
ย้ายมาจากต่างประเทศ	100.0	6.0	2.6	-	-	4.7	10.7	66.5	9.5	-	Migrated from Foreign Country
ไม่ทราบสถานที่ย้ายมา	100.0	3.5	-	-	-	10.3	6.9	10.3	27.6	41.4	Unknown Place
กรุงเทพมหานคร	100.0	51.3	20.7	2.8	4.9	5.1	11.6	0.2	3.4	a	Bangkok Metropolis
ย้ายภายในจังหวัด	-	-	-	-	-	-	-	-	-	-	Migrated within Changwat
ย้ายระหว่างจังหวัดภายในภาคเดียวกัน	-	-	-	-	-	-	-	-	-	-	Migrated between Changwat within the Same Region
ไม่ทราบจังหวัดที่ย้าย	100.0	97.2	2.8	-	-	-	-	-	-	-	Migrated from Unknown Changwat
ย้ายระหว่างภาค	100.0	51.0	21.0	2.6	4.9	5.2	11.7	0.2	3.4	a	Migrated between Region
กรุงเทพมหานคร	-	-	-	-	-	-	-	-	-	-	Bangkok Metropolis
ภาคกลาง	100.0	33.0	17.9	9.3	6.3	7.2	20.7	0.3	5.3	-	Central Region (Excluding Bangkok Metropolis)
(ไม่รวมกรุงเทพมหานคร)	100.0	47.8	26.2	2.2	5.1	4.4	12.4	0.1	1.8	-	Northern Region
ภาคเหนือ	100.0	59.0	21.3	0.4	2.6	5.1	8.3	0.1	3.1	0.1	Northeastern Region
ภาคตะวันออกเฉียงเหนือ	100.0	53.6	8.3	1.6	19.9	2.2	8.3	-	6.1	-	Southern Region
ภาคใต้	100.0	-	-	40.0	6.8	13.3	13.3	13.3	13.3	-	Migrated from Foreign Country
ย้ายมาจากต่างประเทศ	100.0	100.0	-	-	-	-	-	-	-	-	Unknown Place
ไม่ทราบสถานที่ย้ายมา	100.0	-	-	-	-	-	-	-	-	-	Unknown Place
ภาคกลาง	100.0	18.1	9.6	4.3	1.9	13.6	30.9	3.9	17.5	0.2	Central Region (Excluding Bangkok Metropolis)
(ไม่รวมกรุงเทพมหานคร)	100.0	5.8	6.8	2.8	1.1	18.7	35.2	4.0	25.5	0.1	Migrated within Changwat
ย้ายภายในจังหวัด	100.0	19.3	9.4	6.1	4.0	12.3	32.3	4.9	11.6	0.1	Migrated between Changwat within the Same Region
ย้ายระหว่างจังหวัดภายในภาคเดียวกัน	100.0	-	-	-	49.9	16.7	16.7	-	-	16.7	Migrated from Unknown Changwat
ไม่ทราบจังหวัดที่ย้าย	100.0	3.6	4.5	6.2	1.3	13.8	41.1	5.7	23.8	-	Migrated between Region
ย้ายระหว่างภาค	100.0	3.6	4.5	6.2	1.3	13.8	41.1	5.7	23.8	-	Bangkok Metropolis
กรุงเทพมหานคร	-	-	-	-	-	-	-	-	-	-	Central Region (Excluding Bangkok Metropolis)
ภาคกลาง	100.0	39.9	19.5	3.5	1.4	9.5	20.5	0.8	4.8	-	Northern Region
(ไม่รวมกรุงเทพมหานคร)	100.0	49.4	17.6	2.7	1.1	6.3	15.3	1.1	6.5	-	Northeastern Region
ภาคเหนือ	100.0	27.4	10.8	11.3	7.8	8.8	16.7	5.4	11.8	-	Southern Region
ภาคตะวันออกเฉียงเหนือ	100.0	-	-	-	-	-	-	-	-	-	-
ภาคใต้	100.0	-	-	-	-	-	-	-	-	-	-

ตารางที่ 17 อัตราร้อยละของผู้ย้ายถิ่น จำแนกตามเหตุผลของการย้ายถิ่น เขตการปกครอง ภาคที่อยู่ปัจจุบัน และภาคที่อยู่ก่อนย้าย (ต่อ)
 TABLE 17A PERCENTAGE OF MIGRANTS BY REASONS FOR MIGRATION, AREA, REGION OF CURRENT RESIDENCE AND REGION OF PREVIOUS RESIDENCE (Contd.)

เขตการปกครอง ภาคที่อยู่ปัจจุบัน และภาคที่อยู่ก่อนย้าย	รวม ผู้ย้ายถิ่น Total Migrants	เหตุผลของการย้ายถิ่น Reasons for Migration										Area, Region of Current Residence and Region of Previous Residence				
		เหตุผลทางเศรษฐกิจ Economic Reason					เหตุผลทาง การศึกษา Education Reason	เหตุผลทางครอบครัว Family Reason			อื่น ๆ Others		ไม่ทราบ Unknown			
		หางาน To Look for Work	ต้องการ ทำงาน ที่มีรายได้ มากกว่าเดิม To Change a Job	ย้ายตาม หน้าที่การงาน Job Assignment	ติดตาม คู่สมรส To Accompany Spouse	ติดตาม หัวหน้า ครัวเรือน To Accompany Head of Household		กลับ ภูมิลำเนา To Return Home								
(3)	(4)	(5)	(6)	(7)	(8)	(9)	(10)	(11)	(12)							
(1)	(2)															
ย้ายมาจากต่างประเทศ	100.0	41.2	-	-	-	-	-	-	-	-	41.2	17.6	-	Migrated from Foreign Country		
ไม่ทราบสถานที่ย้ายมา	100.0	-	-	-	-	-	-	7.7	-	-	-	7.7	84.6	Unknown Place		
ภาคเหนือ	100.0	6.3	6.4	7.4	5.8	15.1	25.1	23.2	10.7	23.2	10.7	10.7	a	Northern Region		
ย้ายมาในจังหวัด	100.0	6.6	7.8	4.8	4.8	23.1	33.4	7.6	11.9	7.6	11.9	11.9	-	Migrated within Changwat		
ย้ายระหว่างจังหวัดภายในภาคเดียวกัน	100.0	9.1	8.3	14.3	13.5	10.3	20.3	17.4	6.8	17.4	6.8	6.8	-	Migrated between Changwat within the Same Region		
ไม่ทราบจังหวัดที่ย้าย	-	-	-	-	-	-	-	-	-	-	-	-	-	Migrated from Unknown Changwat		
ย้ายระหว่างภาค	100.0	4.0	3.7	6.5	2.4	8.3	18.1	45.7	11.3	45.7	11.3	11.3	-	Migrated between Region		
กรุงเทพมหานคร	100.0	2.6	1.7	4.8	1.2	6.3	14.3	58.2	10.9	58.2	10.9	10.9	-	Bangkok Metropolis		
ภาคกลาง	100.0	2.9	4.6	7.7	2.4	9.9	26.3	32.6	13.6	32.6	13.6	13.6	-	Central Region (Excluding Bangkok Metropolis)		
(ไม่รวมกรุงเทพมหานคร)	-	-	-	-	-	-	-	-	-	-	-	-	-	Northern Region		
ภาคเหนือ	100.0	15.4	10.3	11.5	9.0	13.5	19.2	12.8	8.3	12.8	8.3	8.3	-	Northeastern Region		
ภาคตะวันออกเฉียงเหนือ	100.0	4.5	8.0	10.2	2.3	11.4	15.9	37.5	10.2	37.5	10.2	10.2	-	Southern Region		
ภาคใต้	100.0	16.7	2.4	-	-	2.4	2.4	57.1	19.0	57.1	19.0	19.0	-	Migrated from Foreign Country		
ย้ายมาจากต่างประเทศ	100.0	-	-	-	-	12.5	-	25.0	37.5	25.0	37.5	37.5	25.0	Unknown Place		

ภาคตะวันออกเฉียงเหนือ ย้ายภายในจังหวัด	100.0	3.0	3.8	3.1	3.3	11.8	16.0	54.7	4.2	0.1	Northeastern Region Migrated within Changwat
	100.0	5.9	6.1	5.2	6.4	26.4	25.4	15.4	9.1	0.1	
ย้ายระหว่างจังหวัดภายในภาคเดียวกัน ไม่ทราบจังหวัดที่ย้าย	100.0	9.6	4.4	9.1	13.6	18.0	20.2	21.1	4.0	-	Migrated between Changwat within the Same Region
	100.0	25.0	-	-	-	25.0	25.0	-	25.0	-	
ย้ายระหว่างภาค	100.0	0.9	2.9	1.4	0.4	5.9	12.4	73.6	2.4	0.1	Migrated from Unknown Changwat
	100.0	0.6	2.3	1.1	0.2	5.2	9.0	78.5	2.9	0.2	
กรุงเทพมหานคร ภาคกลาง (ไม่รวมกรุงเทพมหานคร)	100.0	0.7	4.1	1.5	0.4	6.5	15.4	70.2	1.2	-	Central Region (Excluding Bangkok Metropolis)
	100.0	3.6	3.4	2.6	2.3	10.1	25.4	49.5	3.1	-	
ภาคเหนือ	-	-	-	-	-	-	-	-	-	-	Northern Region
	100.0	2.1	2.4	2.8	0.3	5.8	15.8	67.0	3.8	-	
ย้ายมาจากต่างประเทศ	100.0	-	3.5	-	-	2.1	-	83.9	10.5	-	Northeastern Region Southern Region
	100.0	12.5	-	-	-	-	12.5	-	50.0	25.0	
ไม่ทราบสถานที่ย้ายมา	100.0	12.5	-	-	-	-	-	-	-	-	Migrated from Foreign Country Unknown Place
	100.0	12.5	-	-	-	-	-	-	-	-	
ภาคใต้	100.0	12.5	7.9	6.0	7.8	19.5	32.7	5.1	8.5	-	Southern Region
	100.0	7.3	6.0	3.9	7.8	23.6	35.2	4.9	11.3	-	
ย้ายภายในจังหวัด	100.0	13.5	9.9	7.5	10.6	15.9	32.4	4.8	5.3	-	Migrated within Changwat
	100.0	-	100.0	-	-	-	-	-	-	-	
ย้ายระหว่างจังหวัดภายในภาคเดียวกัน ไม่ทราบจังหวัดที่ย้าย	100.0	28.6	10.0	10.2	1.6	13.6	23.6	5.4	7.0	-	Migrated between Changwat within the Same Region
	100.0	15.2	7.2	23.9	1.5	13.8	18.9	12.3	7.2	-	
กรุงเทพมหานคร ภาคกลาง (ไม่รวมกรุงเทพมหานคร)	100.0	13.0	10.4	10.4	3.9	14.3	28.5	7.8	11.7	-	Central Region (Excluding Bangkok Metropolis)
	100.0	47.4	14.5	3.9	1.3	9.2	14.5	-	9.2	-	
ภาคเหนือ	100.0	43.5	9.9	2.6	-	14.7	26.7	0.5	2.1	-	Northern Region Northeastern Region
	100.0	-	-	-	-	-	-	-	-	-	
ย้ายมาจากต่างประเทศ	100.0	12.3	-	-	-	16.3	51.0	20.4	-	-	Southern Region Migrated from Foreign Country
	100.0	-	-	-	-	100.0	-	-	-	-	
ไม่ทราบสถานที่ย้ายมา	100.0	-	-	-	-	-	-	-	-	-	Unknown Place
	100.0	-	-	-	-	-	-	-	-	-	

หมายเหตุ : a น้อยกว่า 0.1

Note : a less than 0.1

ตารางที่ 18 จำนวนผู้ย้ายถิ่น จำแนกตามเหตุผลของการย้ายถิ่น เขตที่อยู่ในปัจจุบัน และเพศ
 TABLE 18 NUMBER OF MIGRANTS BY REASONS FOR MIGRATION, AREA OF CURRENT RESIDENCE AND SEX

เขตที่อยู่ในปัจจุบัน และเพศ (1)	รวม ผู้ย้ายถิ่น Total Migrants (2)	เหตุผลของการย้ายถิ่น Reasons for Migration									Area of Current Residence and Sex (12)
		เหตุผลทางเศรษฐกิจ Economic Reason			เหตุผลทาง การศึกษา Education Reason (6)	เหตุผลทางครอบครัว Family Reason			อื่น ๆ Others (10)	ไม่ทราบ Unknown (11)	
		หางานทำ To Look for Work (3)	ต้องการ ทำงาน ที่มีรายได้ มากกว่าเดิม To Change a Job (4)	ย้ายตาม หน้าที่การงาน Job Assignment (5)		ติดตาม คู่สมรส To Accompany Spouse (7)	ติดตาม หัวหน้า ครัวเรือน To Accompany Head of Household (8)	กลับ ภูมิลำเนา To Return Home (9)			
ทั้งราชอาณาจักร	3,570,700	456,700	272,900	152,600	136,700	463,800	812,600	946,500	325,400	3,500	Whole Kingdom
อยู่ในเขตเทศบาล	779,300	232,600	117,400	58,400	85,100	56,700	157,300	15,000	56,300	500	Living in Municipal Area
ย้ายถิ่นมาจากเขตเทศบาลอื่น	220,100	28,400	22,700	35,100	21,200	17,400	63,700	10,000	21,600	-	Migrated from Another Municipal Area
ย้ายถิ่นมาจากนอกเขตเทศบาล	553,200	201,700	94,700	22,700	63,500	39,000	93,200	4,100	34,100	200	Migrated from Non-Municipal Area
ย้ายถิ่นมาจากต่างประเทศ	3,300	500	-	600	100	300	400	900	500	-	Migrated from Foreign Country
ไม่ทราบสถานที่ก่อนย้าย	2,700	2,000	-	-	300	-	-	-	100	300	Migrated from Unknown Place
อยู่นอกเขตเทศบาล	2,791,400	224,100	155,500	94,200	51,600	407,100	655,300	931,500	269,100	3,000	Living in Non-Municipal Area
ย้ายถิ่นมาจากเขตเทศบาล	1,148,900	35,800	39,200	36,500	10,400	101,700	209,600	610,100	104,500	1,100	Migrated from Municipal Area
ย้ายถิ่นมาจากนอกเขตเทศบาลอื่น	1,615,200	186,900	115,700	57,700	40,900	303,900	442,600	305,600	161,200	700	Migrated from Another Non-Municipal Area
ย้ายถิ่นมาจากต่างประเทศ	23,200	1,400	600	-	-	1,100	2,400	15,500	2,200	-	Migrated from Foreign Country
ไม่ทราบสถานที่ก่อนย้าย	4,100	-	-	-	300	400	700	300	1,200	1,200	Migrated from Unknown Place

ชาย อยู่ในเขตเทศบาล	2,007,400	249,100	189,700	113,800	71,000	161,200	384,100	640,200	216,100	2,200	Male Living in Municipal Area Migrated from Another Municipal Area Migrated from Non-Municipal Area Migrated from Foreign Country Migrated from Unknown Place Living in Non-Municipal Area Migrated from Municipal Area Migrated from Another Non-Municipal Area Migrated from Foreign Country Migrated from Unknown Place
	394,000	111,000	75,500	41,000	48,500	6,400	67,000	9,500	34,800	300	
	109,300	13,900	13,200	24,400	11,900	2,200	24,800	6,000	12,900	-	
	281,100	96,000	62,300	16,100	36,300	4,100	42,100	2,700	21,500	-	
	1,900	-	-	500	100	100	100	800	300	-	
	1,700	1,100	-	-	200	-	-	-	100	300	
	1,613,400	138,100	114,200	72,800	22,500	154,800	297,100	630,700	181,300	1,900	
	681,300	21,400	27,000	27,700	4,200	30,600	91,900	405,900	71,600	1,000	
	909,900	115,600	86,600	45,100	18,100	123,600	203,300	210,500	107,000	100	
	19,700	1,100	600	-	-	400	1,600	14,000	2,000	-	
2,500	-	-	-	200	200	300	300	700	800		
หญิง อยู่ในเขตเทศบาล	1,563,300	207,600	83,200	38,800	65,700	302,600	448,500	306,300	109,300	1,300	Female Living in Municipal Area Migrated from Another Municipal Area Migrated from Non-Municipal Area Migrated from Foreign Country Migrated from Unknown Place Living in Non-Municipal Area Migrated from Municipal Area Migrated from Another Non-Municipal Area Migrated from Foreign Country Migrated from Unknown Place
	385,300	121,600	41,900	17,400	36,600	50,300	90,300	5,500	21,500	200	
	110,800	14,500	9,500	10,700	9,300	15,200	38,900	4,000	8,700	-	
	272,100	105,700	32,400	6,600	27,200	34,900	51,100	1,400	12,600	200	
	1,400	500	-	100	-	200	300	100	200	-	
	1,000	900	-	-	100	-	-	-	-	-	
	1,178,000	86,000	41,300	21,400	29,100	252,300	358,200	300,800	87,800	1,100	
	467,600	14,400	12,200	8,800	6,200	71,100	117,700	204,200	32,900	100	
	705,300	71,300	29,100	12,600	22,800	180,300	239,300	95,100	54,200	600	
	3,500	300	-	-	-	700	800	1,500	200	-	
1,600	-	-	-	100	200	400	-	500	400		

ตารางที่ 18ก อัตราร้อยละของผู้ย้ายถิ่น จำแนกตามเหตุผลของการย้ายถิ่น เขตที่อยู่ในปัจจุบัน และเพศ
TABLE 18A PERCENTAGE OF MIGRANTS BY REASONS FOR MIGRATION, AREA OF CURRENT RESIDENCE AND SEX

เขตที่อยู่ในปัจจุบัน และเพศ (1)	รวม ผู้ย้ายถิ่น Total Migrants (2)	เหตุผลของการย้ายถิ่น Reasons for Migration							Area of Current Residence and Sex (12)		
		เหตุผลทางเศรษฐกิจ Economic Reason			เหตุผลทางการศึกษา Education Reason	เหตุผลทางครอบครัว Family Reason				อื่น ๆ Others (10)	
		หางานทำ To Look for Work (3)	ต้องการ ทำงาน ที่มีรายได้ มากกว่าเดิม To Change a Job (4)	ย้ายตาม หน้าที่การงาน Job Assignment (5)		เหตุผลทาง การศึกษา Education Reason (6)	ติดตาม คู่สมรส To Accompany Spouse (7)	ติดตาม หัวหน้า ครัวเรือน To Accompany Head of Household (8)			กลับ ภูมิลำเนา To Return Home (9)
Whole Kingdom	100.0	12.8	7.6	4.3	3.8	13.0	22.8	26.5	9.1	0.1	Whole Kingdom
อยู่ในเขตเทศบาล	100.0	29.8	15.1	7.5	10.9	7.3	20.2	1.9	7.2	0.1	Living in Municipal Area
ย้ายถิ่นมาจากเขตเทศบาลอื่น	100.0	12.9	10.3	16.0	9.6	7.9	28.9	4.6	9.8	-	Migrated from Another Municipal Area
ย้ายถิ่นมาจากนอกเขตเทศบาล	100.0	36.5	17.1	4.1	11.5	7.1	16.8	0.7	6.2	a	Migrated from Non-Municipal Area
ย้ายถิ่นมาจากต่างประเทศ	100.0	15.1	-	18.2	3.1	9.1	12.1	27.3	15.1	-	Migrated from Foreign Country
ไม่ทราบสถานที่ก่อนย้าย	100.0	74.1	-	-	11.1	-	-	-	3.7	11.1	Migrated from Unknown Place
อยู่นอกเขตเทศบาล	100.0	8.0	5.6	3.4	1.8	14.6	23.5	33.4	9.6	0.1	Living in Non-Municipal Area
ย้ายถิ่นมาจากเขตเทศบาล	100.0	3.1	3.4	3.2	0.9	8.9	18.2	53.1	9.1	0.1	Migrated from Municipal Area
ย้ายถิ่นมาจากนอกเขตเทศบาลอื่น	100.0	11.6	7.2	3.6	2.5	18.8	27.4	18.9	10.0	a	Migrated from Another Non-Municipal Area
ย้ายถิ่นมาจากต่างประเทศ	100.0	6.0	2.6	-	-	4.7	10.4	66.8	9.5	-	Migrated from Foreign Country
ไม่ทราบสถานที่ก่อนย้าย	100.0	-	-	-	7.3	9.7	17.1	7.3	29.3	29.3	Migrated from Unknown Place

ชาย อยู่ในเขตเทศบาล	100.0	12.4	9.5	5.7	3.5	8.0	18.1	31.9	10.8	0.1	Male
											Living in Municipal Area
ย้ายถิ่นมาจากเขตเทศบาลอื่น	100.0	12.7	12.1	22.3	10.9	2.0	22.7	5.5	11.8	-	Migrated from Another Municipal Area
ย้ายถิ่นมาจากนอกเขตเทศบาล	100.0	34.1	22.2	5.7	12.9	1.5	15.0	1.0	7.6	-	Migrated from
ย้ายถิ่นมาจากต่างประเทศ	100.0	-	-	26.3	5.3	5.3	5.3	42.1	15.7	-	Non-Municipal Area
ไม่ทราบสถานที่ก่อนย้าย	100.0	64.7	-	-	11.8	-	-	-	5.9	17.6	Migrated from Foreign Country
อยู่นอกเขตเทศบาล	100.0	8.6	7.1	4.5	1.4	9.6	18.4	39.1	11.2	0.1	Migrated from Unknown Place
ย้ายถิ่นมาจากเขตเทศบาล	100.0	3.1	4.0	4.1	0.6	4.5	13.5	59.6	10.5	0.1	Living in Non-Municipal Area
ย้ายถิ่นมาจากนอกเขตเทศบาลอื่น	100.0	12.7	9.5	5.0	2.0	13.6	22.3	23.1	11.8	a	Migrated from
ย้ายถิ่นมาจากต่างประเทศ	100.0	5.6	3.0	-	-	2.0	8.1	71.1	10.2	-	Non-Municipal Area
ไม่ทราบสถานที่ก่อนย้าย	100.0	-	-	-	8.0	8.0	12.0	12.0	28.0	32.0	Migrated from Foreign Country
หญิง	100.0	13.3	5.3	2.5	4.2	19.3	28.7	19.6	7.0	0.1	Migrated from Unknown Place
อยู่ในเขตเทศบาล	100.0	31.6	10.9	4.5	9.5	13.0	23.4	1.4	5.6	0.1	Female
ย้ายถิ่นมาจากเขตเทศบาลอื่น	100.0	13.1	8.6	9.7	8.4	13.7	35.1	3.6	7.8	-	Living in Municipal Area
ย้ายถิ่นมาจากนอกเขตเทศบาล	100.0	38.9	11.9	2.4	10.0	12.8	18.8	0.5	4.6	0.1	Migrated from Another Municipal Area
ย้ายถิ่นมาจากต่างประเทศ	100.0	35.7	-	7.1	-	14.3	21.5	7.1	14.3	-	Migrated from
ไม่ทราบสถานที่ก่อนย้าย	100.0	90.0	-	-	10.0	-	-	-	-	-	Non-Municipal Area
อยู่นอกเขตเทศบาล	100.0	7.3	3.5	1.8	2.5	21.4	30.4	25.5	7.5	0.1	Migrated from Foreign Country
ย้ายถิ่นมาจากเขตเทศบาล	100.0	3.1	2.6	1.9	1.3	15.2	25.2	43.7	7.0	-	Migrated from Unknown Place
ย้ายถิ่นมาจากนอกเขตเทศบาลอื่น	100.0	10.1	4.1	1.8	3.2	25.6	33.9	13.5	7.7	0.1	Living in Non-Municipal Area
ย้ายถิ่นมาจากต่างประเทศ	100.0	8.6	-	-	-	20.0	22.9	42.8	5.7	-	Migrated from Another Municipal Area
ไม่ทราบสถานที่ก่อนย้าย	100.0	-	-	-	6.3	12.5	25.0	-	31.2	25.0	Migrated from Foreign Country

หมายเหตุ : a น้อยกว่า 0.1

Note : a less than 0.1

ตารางที่ 19 จำนวนผู้ย้ายถิ่น จำนวนตามเหตุผลของการย้ายถิ่น เดือนที่ย้ายถิ่น และเพศ
 TABLE 19 NUMBER OF MIGRANTS BY REASONS FOR MIGRATION, MONTH OF MIGRATION AND SEX

เดือนที่ย้ายถิ่น และเพศ (1)	รวม ผู้ย้ายถิ่น Total Migrants (2)	เหตุผลของการย้ายถิ่น Reasons for Migration									Month of Migration and Sex (12)	
		เหตุผลทางเศรษฐกิจ Economic Reason			เหตุผลทางการศึกษา Education Reason		เหตุผลทางครอบครัว Family Reason			อื่น ๆ Others (10)		ไม่ทราบ Unknown (11)
		หางานทำ To Look for Work (3)	ต้องการ ทำงาน ที่รายได้ มากกว่าเดิม To Change a Job (4)	ย้ายตาม หน้าที่การงาน Job Assignment (5)	เหตุผลทาง การศึกษา Education Reason (6)	ติดตาม คู่สมรส To Accompany Spouse (7)	ติดตาม หัวหน้า ครอบครัว To Accompany Head of Household (8)	กลับ ภูมิลำเนา To Return Home (9)				
2533	ทั้งชายและ ตุลาคม	3,570,700	456,700	272,900	152,600	136,700	463,800	812,600	946,500	325,400	3,500	Whole Kingdom
	กันยายน	9,500	1,300	1,200	400	200	2,300	1,500	1,800	800	-	1990
	ตุลาคม	23,500	3,300	2,200	1,000	1,000	5,400	5,600	3,100	1,900	-	October
	พฤศจิกายน	50,700	5,400	2,900	3,100	700	7,900	18,200	5,000	7,500	-	November
	ธันวาคม	49,300	5,800	8,600	1,500	500	7,300	15,000	3,300	7,300	-	December
2534	มกราคม	61,400	9,800	7,200	3,100	1,700	10,700	17,400	7,100	4,400	-	1991
	กุมภาพันธ์	77,300	9,700	4,500	3,900	900	12,400	28,700	8,800	8,400	-	February
	มีนาคม	115,400	15,300	8,900	2,700	3,300	23,300	28,500	25,000	8,400	-	March
	เมษายน	138,400	22,300	9,200	4,600	4,700	17,600	36,900	31,500	11,600	-	April
	พฤษภาคม	126,500	11,700	7,300	6,300	20,100	18,500	28,500	24,800	9,100	200	May
	มิถุนายน	76,900	10,000	4,700	3,600	11,300	13,300	15,500	9,800	8,700	-	June
	กรกฎาคม	83,100	12,000	5,800	4,400	1,100	12,700	25,000	14,000	8,100	-	July
	สิงหาคม	95,500	15,200	8,100	4,100	1,000	12,600	28,900	14,000	11,600	-	August
	กันยายน	108,300	17,700	7,700	4,600	1,400	16,800	29,100	18,500	12,500	-	September
	ตุลาคม	130,900	17,200	8,800	8,700	2,500	18,100	35,600	28,600	11,400	-	October
	พฤศจิกายน	107,000	15,100	7,200	5,400	1,300	17,200	28,800	19,800	11,300	900	November
	ธันวาคม	71,200	11,000	5,600	4,500	1,400	10,700	20,600	11,300	6,100	-	December

2535 มกราคม	121,900	21,500	9,100	5,900	1,200	18,400	30,400	21,800	13,400	200	1992	January
กุมภาพันธ์	139,800	21,400	12,000	10,700	1,300	18,400	34,800	27,500	13,700	-		February
มีนาคม	255,500	23,800	13,600	6,200	4,500	39,000	56,700	91,700	19,800	200		March
เมษายน	384,400	34,600	24,400	11,200	7,200	39,000	76,500	168,000	23,300	200		April
พฤษภาคม	354,800	33,500	26,700	12,500	39,600	43,600	58,700	113,700	26,300	200		May
มิถุนายน	230,200	32,300	19,200	7,400	17,900	22,800	46,600	63,300	20,700	-		June
กรกฎาคม	239,200	37,600	17,000	14,400	4,000	26,500	51,000	59,400	29,100	200		July
สิงหาคม	257,600	34,800	26,600	11,000	2,200	25,500	49,600	86,200	21,300	400		August
กันยายน	252,400	30,900	21,600	11,400	5,600	23,100	43,400	88,300	27,100	1,000		September
ไม่ทราบ	10,000	3,500	2,800	-	100	700	1,100	200	1,600	-		Unknown
ชาย	2,007,400	249,100	189,700	113,800	71,000	161,200	364,100	640,200	216,200	2,100		Male
2533 กันยายน	6,200	800	1,000	200	200	1,000	700	1,600	700	-	1990	September
ตุลาคม	14,400	2,100	1,800	800	200	2,000	3,500	2,500	1,500	-		October
พฤศจิกายน	26,800	3,800	2,500	1,800	300	2,300	7,200	3,100	5,800	-		November
ธันวาคม	29,100	2,800	7,600	1,000	100	1,800	8,100	2,300	5,400	-		December
2534 มกราคม	31,900	5,400	4,400	2,500	1,100	4,300	7,500	4,200	2,500	-	1991	January
กุมภาพันธ์	42,200	4,100	3,500	3,600	500	5,000	15,000	5,600	4,900	-		February
มีนาคม	59,900	5,700	6,400	2,200	1,800	9,800	10,900	16,600	6,500	-		March
เมษายน	74,900	11,900	5,500	3,100	1,900	7,000	18,400	20,400	6,700	-		April
พฤษภาคม	68,700	6,300	4,400	4,900	11,000	8,600	12,200	15,100	6,100	100		May
มิถุนายน	38,500	5,000	2,800	2,900	4,700	4,400	6,500	6,200	6,000	-		June
กรกฎาคม	44,900	7,400	3,600	3,100	500	4,700	10,200	9,200	6,200	-		July
สิงหาคม	48,000	7,700	4,100	3,000	300	5,800	12,100	9,100	5,900	-		August
กันยายน	59,600	10,200	4,900	3,900	300	6,200	13,300	11,500	9,300	-		September
ตุลาคม	73,100	10,500	7,000	6,500	700	5,200	15,300	19,800	8,100	-		October
พฤศจิกายน	59,300	8,400	5,000	3,900	800	6,100	13,500	13,200	7,800	600		November
ธันวาคม	40,600	7,300	4,100	3,000	900	2,300	10,900	7,500	4,600	-		December

ตารางที่ 19 จำนวนผู้ย้ายถิ่น จำแนกตามเหตุผลของการย้ายถิ่น เดือนที่ย้ายถิ่น และเพศ (ต่อ)
 TABLE 19 NUMBER OF MIGRANTS BY REASONS FOR MIGRATION, MONTH OF MIGRATION AND SEX (Contd.)

เดือนที่ย้ายถิ่น และเพศ (1)	รวม ผู้ย้ายถิ่น Total Migrants (2)	เหตุผลของการย้ายถิ่น Reasons for Migration							Month of Migration and Sex (12)	
		เหตุผลทางเศรษฐกิจ Economic Reason			เหตุผลทาง การศึกษา Education Reason (6)	เหตุผลทางครอบครัว Family Reason				
		มองหา งานทำ To Look for Work (3)	ต้องการ ทำงาน ที่ย้ายได้ มากกว่าเดิม To Change a Job (4)	ย้ายตาม หน้าที่การงาน Job Assignment (5)		ติดตาม คู่สมรส To Accompany Spouse (7)	ติดตาม หัวหน้า ครัวเรือน To Accompany Head of Household (8)	กลับ ภูมิลำเนา To Return Home (9)		อื่น ๆ Others (10)
2535 มกราคม	70,000	13,000	6,600	4,100	600	13,100	6,800	15,400	100	1992 January
กุมภาพันธ์	77,100	9,900	8,300	9,600	700	14,700	5,600	20,300	-	February
มีนาคม	151,100	13,500	10,200	4,800	1,400	25,300	18,800	63,300	-	March
เมษายน	224,100	19,800	18,000	8,600	3,500	34,500	8,700	115,300	200	April
พฤษภาคม	204,200	17,800	18,100	8,900	23,500	24,900	16,600	76,100	100	May
มิถุนายน	134,000	19,100	14,900	5,700	7,700	20,900	7,100	45,100	-	June
กรกฎาคม	136,600	19,400	12,500	9,500	2,500	27,100	6,800	40,600	-	July
สิงหาคม	145,600	19,800	17,200	7,500	700	20,400	8,800	57,300	200	August
กันยายน	142,700	16,000	13,700	8,700	5,100	17,700	5,400	58,800	800	September
ไม่ทราบ	3,900	1,400	1,600	-	-	200	100	100	-	Unknown
หญิง	1,563,300	207,600	83,200	38,800	65,700	448,500	302,600	306,300	1,400	Female
กันยายน	3,300	500	200	200	-	800	1,300	200	-	1990 September
ตุลาคม	9,100	1,200	400	200	800	2,100	3,400	600	-	October
พฤศจิกายน	23,900	1,600	400	1,300	400	11,000	5,600	1,900	-	November
ธันวาคม	20,200	3,000	1,000	500	400	6,900	5,500	1,000	-	December

2534 มกราคม	29,500	4,400	2,800	600	600	600	6,400	9,900	2,900	1,900	-	1991 January
กุมภาพันธ์	35,100	5,600	1,000	300	400	400	7,400	13,700	3,200	3,500	-	February
มีนาคม	55,500	9,600	2,500	500	1,500	1,500	13,500	17,600	8,400	1,900	-	March
เมษายน	63,500	10,400	3,700	1,500	2,800	2,800	10,600	18,500	11,100	4,900	-	April
พฤษภาคม	57,800	5,400	2,900	1,400	9,100	9,100	9,900	16,300	9,700	3,000	100	May
มิถุนายน	38,400	5,000	1,900	700	6,600	6,600	8,900	9,000	3,600	2,700	-	June
กรกฎาคม	38,200	4,600	2,200	1,300	600	600	8,000	14,800	4,800	1,900	-	July
สิงหาคม	47,500	7,500	4,000	1,100	700	700	6,800	16,800	4,900	5,700	-	August
กันยายน	48,700	7,500	2,800	700	1,100	1,100	10,600	15,800	7,000	3,200	-	September
ตุลาคม	57,800	6,700	1,800	2,200	1,800	1,800	12,900	20,300	8,800	3,300	-	October
พฤศจิกายน	47,700	6,700	2,200	1,500	500	500	11,100	15,300	6,600	3,500	300	November
ธันวาคม	30,600	3,700	1,500	1,500	500	500	8,400	9,700	3,800	1,500	-	December
2535 มกราคม	51,900	8,500	2,500	1,800	600	600	11,600	17,300	6,400	3,100	100	1992 January
กุมภาพันธ์	62,700	11,500	3,700	1,100	600	600	12,800	20,100	7,200	5,700	-	February
มีนาคม	104,400	10,300	3,400	1,400	3,100	3,100	20,200	31,400	28,400	6,000	200	March
เมษายน	160,300	14,800	6,400	2,600	3,700	3,700	39,300	42,000	52,700	7,800	-	April
พฤษภาคม	150,600	15,700	8,600	3,600	16,100	16,100	27,000	33,800	37,600	8,100	100	May
มิถุนายน	96,200	13,200	4,300	1,700	10,200	10,200	15,700	25,700	18,200	7,200	-	June
กรกฎาคม	102,600	18,200	4,500	4,900	1,500	1,500	19,700	23,900	18,800	10,900	200	July
สิงหาคม	112,000	15,000	9,400	3,500	1,500	1,500	16,700	29,200	28,900	7,600	200	August
กันยายน	109,700	14,900	7,900	2,700	500	500	17,700	25,700	29,500	10,600	200	September
ไม่ทราบ	6,100	2,100	1,200	-	100	100	600	900	100	1,100	-	Unknown

ตารางที่ 20 จำนวนผู้ย้ายถิ่นที่มีชื่อในทะเบียนบ้านที่อาศัยอยู่ในปัจจุบัน จำแนกตามภาคที่อยู่ก่อนย้าย ภาคที่อยู่ในปัจจุบัน และเพศ
 TABLE 20 NUMBER OF MIGRANTS WHO HAD HOUSEHOLD REGISTRATION IN CURRENT RESIDENCE BY REGION OF PREVIOUS RESIDENCE,
 REGION OF CURRENT RESIDENCE AND SEX

ภาคที่อยู่ในปัจจุบัน และเพศ	รวม ผู้ย้ายถิ่น Total Migrants	ภาคที่อยู่ก่อนย้าย Region of Previous Residence							ต่างประเทศ Foreign Country	ไม่ทราบ สถานที่เข้ามา Unknown Place	Region of Current Residence and Sex
		กรุงเทพมหานคร Bangkok Metropolis	ภาคกลาง (ไม่รวม- กรุงเทพมหานคร) Central Region (Excluding Bangkok Metropolis)	ภาคเหนือ Northern Region	ภาคตะวันออกเฉียงเหนือ Northeastern Region	ภาคใต้ Southern Region	ภาคตะวันออก- เฉียงเหนือ Northeastern Region	ภาคใต้ Southern Region			
(1)	(2)	(3)	(4)	(5)	(6)	(7)	(8)	(9)	(10)		
ทั่วราชอาณาจักร	3,570,700	887,000	955,900	497,900	835,200	410,200	26,500	8,000	Whole Kingdom		
กรุงเทพมหานคร	307,700	-	60,100	68,500	155,700	18,300	1,400	3,700	Bangkok Metropolis		
ภาคกลาง	983,600	188,200	541,200	65,000	165,300	20,600	1,500	1,800	Central Region (Excluding Bangkok Metropolis)		
(ไม่รวมกรุงเทพมหานคร)	456,200	89,900	41,400	295,400	15,700	8,500	4,400	900	Bangkok Metropolis		
ภาคเหนือ	1,428,400	545,200	297,800	61,400	479,400	29,100	14,200	1,300	Northern Region		
ภาคตะวันออกเฉียงเหนือ	394,800	13,700	15,400	7,600	19,100	333,700	5,000	300	Northeastern Region		
ภาคใต้	1,569,200	607,100	422,200	174,600	238,500	106,700	17,900	2,200	Southern Region		
มีชื่อในทะเบียนบ้าน อัตราร้อยละ	100.0	38.7	26.9	11.1	15.2	6.8	1.2	0.1	Registered Percentage		
กรุงเทพมหานคร	16,900	-	8,900	2,900	2,900	1,900	300	-	Bangkok Metropolis		
ภาคกลาง	217,800	63,300	133,000	4,500	12,000	3,200	600	1,200	Central Region (Excluding Bangkok Metropolis)		
(ไม่รวมกรุงเทพมหานคร)	229,000	66,100	26,300	121,600	6,600	4,900	2,900	600	Northern Region		
ภาคเหนือ	1,020,100	473,900	249,100	44,800	215,800	23,600	12,500	400	Northeastern Region		
ภาคตะวันออกเฉียงเหนือ	85,400	3,800	4,900	800	1,200	73,100	1,600	-	Southern Region		
ภาคใต้	1,998,000	229,600	532,400	322,900	596,300	302,400	8,600	5,800	Didn't Register Percentage		
ไม่มีชื่อในทะเบียนบ้าน อัตราร้อยละ	100.0	11.5	26.7	16.2	29.8	15.1	0.4	0.3	Bangkok Metropolis		
กรุงเทพมหานคร	290,600	-	51,200	65,600	152,700	16,300	1,100	3,700	Central Region (Excluding Bangkok Metropolis)		
ภาคกลาง	764,400	124,700	407,300	60,200	153,300	17,400	900	600	Bangkok Metropolis		
(ไม่รวมกรุงเทพมหานคร)	227,200	23,800	15,100	173,800	9,100	3,600	1,500	300	Northern Region		
ภาคเหนือ	407,500	71,200	48,300	16,600	263,300	5,500	1,700	900	Northeastern Region		
ภาคตะวันออกเฉียงเหนือ	308,300	9,900	10,500	6,700	17,900	259,600	3,400	300	Southern Region		

ไม่ทราบ อัตราร้อยละ	3,500	300	1,300	400	400	1,100	-	-	Unknown
	100.0	8.6	37.2	11.4	11.4	31.4	-	-	Percentage
กรุงเทพมหานคร	200	-	-	-	100	100	-	-	Bangkok Metropolis
ภาคกลาง	1,400	200	900	300	-	-	-	-	Central Region (Excluding Bangkok Metropolis)
(ไม่รวมกรุงเทพมหานคร)	-	-	-	-	-	-	-	-	Bangkok Metropolis
ภาคเหนือ	800	100	400	-	300	-	-	-	Northern Region
ภาคตะวันออกเฉียงเหนือ	1,100	-	-	100	-	-	-	-	Northeastern Region
ภาคใต้	-	-	-	-	100	1,000	-	-	Southern Region
ชาย	2,007,400	500,800	536,700	262,700	465,800	215,900	21,800	3,700	Male
กรุงเทพมหานคร	154,600	-	31,200	36,000	76,000	9,700	1,000	700	Bangkok Metropolis
ภาคกลาง	504,000	92,800	277,100	33,200	89,600	8,900	1,400	1,000	Central Region (Excluding Bangkok Metropolis)
(ไม่รวมกรุงเทพมหานคร)	257,000	58,800	25,200	156,600	7,200	5,100	3,300	800	Bangkok Metropolis
ภาคเหนือ	889,600	341,500	195,800	33,800	282,900	21,200	13,400	1,000	Northern Region
ภาคตะวันออกเฉียงเหนือ	202,200	7,700	7,400	3,100	10,100	171,000	2,700	200	Northeastern Region
ภาคใต้	939,900	370,800	256,800	96,900	138,000	60,400	15,500	1,500	Southern Region
มีชื่อในทะเบียนบ้าน	100.0	39.5	27.3	10.3	14.7	6.4	1.6	0.2	Registered
อัตราร้อยละ	8,900	-	5,400	1,300	1,200	800	200	-	Percentage
กรุงเทพมหานคร	113,100	31,600	70,600	2,100	5,800	1,800	500	700	Bangkok Metropolis
ภาคกลาง	139,100	44,800	15,700	69,000	3,200	3,300	2,600	500	Central Region (Excluding Bangkok Metropolis)
(ไม่รวมกรุงเทพมหานคร)	636,000	292,000	162,700	24,200	127,100	17,800	11,900	300	Bangkok Metropolis
ภาคเหนือ	42,800	2,400	2,400	300	700	36,700	300	-	Northern Region
ภาคตะวันออกเฉียงเหนือ	1,065,500	129,700	279,100	165,700	327,500	155,000	6,300	2,200	Northeastern Region
ภาคใต้	100.0	12.2	26.2	15.6	30.7	14.5	0.6	0.2	Southern Region
ไม่มีชื่อในทะเบียนบ้าน	145,600	-	25,800	34,700	74,800	8,800	800	700	Didn't Register
อัตราร้อยละ	390,200	61,000	206,100	31,000	83,800	7,100	900	300	Percentage
กรุงเทพมหานคร	117,900	14,000	9,500	87,600	4,000	1,800	700	300	Bangkok Metropolis
ภาคกลาง	252,800	49,400	32,700	9,600	155,500	3,400	1,500	700	Central Region (Excluding Bangkok Metropolis)
(ไม่รวมกรุงเทพมหานคร)	159,000	5,300	5,000	2,800	9,400	133,900	2,400	200	Bangkok Metropolis
ภาคเหนือ	-	-	-	-	-	-	-	-	Northern Region
ภาคตะวันออกเฉียงเหนือ	-	-	-	-	-	-	-	-	Northeastern Region
ภาคใต้	-	-	-	-	-	-	-	-	Southern Region

ตารางที่ 20 จำนวนผู้ย้ายถิ่นที่มีชื่อในทะเบียนบ้านที่อาศัยอยู่ในปัจจุบัน จำนวนตามภาคที่อยู่ก่อนย้าย ภาคที่อยู่ในปัจจุบัน และเพศ (ต่อ)

TABLE 20 NUMBER OF MIGRANTS WHO HAD HOUSEHOLD REGISTRATION IN CURRENT RESIDENCE BY REGION OF PREVIOUS RESIDENCE, REGION OF CURRENT RESIDENCE AND SEX (Contd.)

ภาคที่อยู่ในปัจจุบัน และเพศ	รวม ผู้ย้ายถิ่น Total Migrants	ภาคที่อยู่ก่อนย้าย Region of Previous Residence						ต่างประเทศ Foreign Country	ไม่ทราบ สถานที่พักมา Unknown Place	Region of Current Residence and Sex
		กรุงเทพมหานคร Bangkok Metropolis	ภาคกลาง (ไม่รวม- กรุงเทพมหานคร) Central Region (Excluding Bangkok Metropolis)	ภาคเหนือ Northern Region	ภาคตะวันออกเฉียงเหนือ Northeastern Region	ภาคใต้ Southern Region	(7)			
(1)	(2)	(3)	(4)	(5)	(6)	(7)	(8)	(9)	(10)	
ไม่ทราบ อัตราร้อยละ	2,000 100.0	300 15.0	800 40.0	100 5.0	300 15.0	500 25.0	-	-	Unknown Percentage	
กรุงเทพมหานคร	100	-	-	-	-	100	-	-	Bangkok Metropolis	
ภาคกลาง (ไม่รวมกรุงเทพมหานคร)	700	200	400	100	-	-	-	-	Central Region (Excluding Bangkok Metropolis)	
ภาคเหนือ	-	-	-	-	-	-	-	-	Northern Region	
ภาคตะวันออกเฉียงเหนือ	800	100	400	-	300	-	-	-	Northeastern Region	
ภาคใต้	400	-	-	-	-	400	-	-	Southern Region	
หญิง	1,568,300 153,100	336,200 -	419,200 28,900	235,200 32,500	369,400 79,700	194,300 8,600	4,700 400	4,300 3,000	Female Bangkok Metropolis Central Region (Excluding Bangkok Metropolis)	
กรุงเทพมหานคร	479,600	95,400	284,100	31,800	75,700	11,700	100	800	Bangkok Metropolis	
ภาคกลาง (ไม่รวมกรุงเทพมหานคร)	199,200	31,100	16,200	138,800	8,500	3,400	1,100	100	Central Region (Excluding Bangkok Metropolis)	
ภาคเหนือ	538,800	203,700	102,000	27,600	196,500	7,900	800	300	Northern Region	
ภาคตะวันออกเฉียงเหนือ	192,600	6,000	8,000	4,500	9,000	162,700	2,300	100	Northeastern Region	
ภาคใต้	629,300	236,300	165,400	77,700	100,500	46,300	2,400	700	Southern Region	
มีชื่อในทะเบียนบ้าน อัตราร้อยละ	100.0 8,000	37.5 -	26.3 3,500	12.3 1,600	16.0 1,700	7.4 1,100	0.4 100	0.1 -	Registered Percentage Bangkok Metropolis Central Region (Excluding Bangkok Metropolis)	
กรุงเทพมหานคร	104,700	31,700	62,400	2,400	6,200	1,400	100	500	Bangkok Metropolis	
ภาคกลาง (ไม่รวมกรุงเทพมหานคร)	89,900	21,300	10,600	52,600	3,400	1,600	300	100	Central Region (Excluding Bangkok Metropolis)	
ภาคเหนือ	384,100	181,900	86,400	20,600	88,700	5,800	600	100	Northern Region	
ภาคตะวันออกเฉียงเหนือ	42,600	1,400	2,500	500	500	36,400	1,300	-	Northeastern Region Southern Region	

ไม่มีชื่อในทะเบียนบ้าน อัตราร้อยละ	932,500	99,900	253,300	157,200	268,800	147,400	2,300	3,600	Didn't Register Percentage Bangkok Metropolis Central Region (Excluding Bangkok Metropolis) Northern Region Northeastern Region Southern Region
	100.0	10.7	27.2	16.9	28.8	15.8	0.2	0.4	
กรุงเทพมหานคร	145,000	-	25,400	30,900	77,900	7,500	300	3,000	
ภาคกลาง									
(ไม่รวมกรุงเทพมหานคร)									
ภาคเหนือ	374,200	63,700	201,200	29,200	69,500	10,300	-	300	
ภาคตะวันออกเฉียงเหนือ	109,300	9,800	5,600	86,200	5,100	1,800	800	-	
ภาคใต้	154,700	21,800	15,600	7,000	107,800	2,100	200	200	
	149,300	4,600	5,500	3,900	8,500	125,700	1,000	100	
ไม่ทราบ	1,500	-	500	300	100	600	-	-	
อัตราร้อยละ	100.0	-	33.3	20.0	6.7	40.0	-	-	Unknown Percentage
กรุงเทพมหานคร	100	-	-	-	100	-	-	-	Bangkok Metropolis
ภาคกลาง									Central Region (Excluding Bangkok Metropolis) Northern Region Northeastern Region Southern Region
(ไม่รวมกรุงเทพมหานคร)									
ภาคเหนือ	700	-	500	200	-	-	-	-	
ภาคตะวันออกเฉียงเหนือ	-	-	-	-	-	-	-	-	
ภาคใต้	700	-	-	100	-	600	-	-	

ตารางที่ 21 จำนวนผู้ย้ายถิ่นอายุ 13 ปีขึ้นไป จำแนกตามความถี่ในทางบวกต่อที่อยู่ปัจจุบัน อาชีพในรอบ 7 วัน เขตการปกครอง และภาคที่อยู่ปัจจุบัน
 TABLE 21 NUMBER OF MIGRANTS AGED 13 YEARS AND OVER BY POSITIVE IDEAS ABOUT THE CURRENT RESIDENCE, LAST WEEK
 OCCUPATION, AREA AND REGION OF CURRENT RESIDENCE

อาชีพในรอบ 7 วัน เขตการปกครอง และภาคที่อยู่ปัจจุบัน	ความคิดเห็นในทางบวกต่อที่อยู่ปัจจุบัน Positive Ideas about the Current Residence										Last Week Occupation, Area and Region of Current Residence
	รวม ผู้ย้ายถิ่น Total Migrants	การทำงาน Working		ความเป็นอยู่ Living		สภาพแวดล้อม Environment		ไม่มี ความคิดเห็น No Idea	อื่น ๆ หรือไม่รู้ Others or Unknown	(10)	
		รายได้ Income	สวัสดิการ Living Standard	ที่อยู่อาศัย Housing	สาธารณูปโภค Public Utility	ความปลอดภัย ในชีวิต Safety Life	การจราจร Traffic				
(1)	(2)	(3)	(4)	(5)	(6)	(7)	(8)	(9)	(10)	(11)	
ข้าราชการ อัตราร้อยละ	3,045,600	838,900	782,500	928,800	48,600	83,700	60,200	239,300	84,600	Whole Kingdom	
ผู้ทำงานในเชิงเศรษฐกิจ	100.0	27.5	25.0	30.5	1.6	2.7	2.0	7.9	2.8	Percentage	
ผู้มีงานทำ	2,525,200	786,700	620,100	749,200	30,400	67,400	43,900	171,800	55,700	Economically Active	
1. ผู้ปฏิบัติงานที่ใช้วิชาชีพ วิชาการ และปฏิบัติงานที่เกี่ยวข้อง	2,472,000	779,700	602,000	739,500	29,900	65,400	42,800	168,200	54,500	Employed	
2. ผู้ปฏิบัติงานบริหาร งานจัดการ และข้าราชการที่ไม่ได้ระบุไว้ก่อน	81,700	16,600	22,400	19,600	1,300	3,800	4,600	8,800	4,600	1. Professional, Technical and Related Workers	
3. เสมียนพนักงานและผู้ปฏิบัติงาน ที่เกี่ยวข้อง	34,800	7,300	7,400	7,500	1,100	2,200	3,700	4,700	900	2. Administrative, Executive, Managerial Workers and Government Officials, n.e.c.	
4. ผู้ปฏิบัติงานเกี่ยวกับการค้า	89,200	28,000	15,900	27,400	2,600	1,400	4,600	7,500	1,800	3. Clerical and Related Workers	
5. ผู้ทำงานบริการมเสียงสัตว์ ทำงานปศุสัตว์ ข้าราชการ นักล่าสัตว์ และนักจับสัตว์	204,400	86,800	40,200	48,300	3,000	4,000	2,200	15,000	2,900	4. Sales Workers	
6. ผู้ทำงานเหมืองแร่ คอยย่อยหิน ผู้ดูแลเรือ และผู้ปฏิบัติงานที่เกี่ยวข้อง	1,114,600	146,500	374,300	451,300	7,600	37,300	6,500	63,900	27,200	5. Agricultural, Animal Husbandry and Forest Workers, Fishermen and Hunters	
7. พนักงานขายยานพาหนะ และผู้ปฏิบัติงานที่เกี่ยวข้อง	2,200	1,100	100	500	-	-	-	500	-	6. Miners, Quarrymen, Well Drillers and Related Workers	
8. ข่างหรือผู้ปฏิบัติงานใน กระบวนการผลิต และกรรมกร	75,200	37,300	13,600	14,800	1,300	900	1,400	4,700	1,200	7. Transport Equipment Operators and Related Workers	
9. ผู้ปฏิบัติงานด้านบริการต่าง ๆ	671,500	363,500	93,000	125,800	7,500	11,800	12,600	46,000	11,300	8. Craftsmen, Production Workers and Laborers	
	176,800	86,400	30,900	28,200	4,500	2,600	5,500	14,400	4,300	9. Service Workers	

ตารางที่ 21 จำนวนผู้ย้ายถิ่นอายุ 13 ปีขึ้นไป จำนวนตามความคิดเห็นในทางบวกต่อที่อยู่ในปัจจุบัน อาชีพในรอบ 7 วัน เขตการปกครอง และภาคที่อยู่ในปัจจุบัน (ต่อ) ๘๘

TABLE 21 NUMBER OF MIGRANTS AGED 13 YEARS AND OVER BY POSITIVE IDEAS ABOUT THE CURRENT RESIDENCE, LAST WEEK OCCUPATION, AREA AND REGION OF CURRENT RESIDENCE (Contd.)

อาชีพในรอบ 7 วัน เขตการปกครอง และภาคที่อยู่ในปัจจุบัน	ความคิดเห็นในทางบวกต่ออยู่ในปัจจุบัน Positive Ideas about the Current Residence										Last Week Occupation, Area and Region of Current Residence
	รวม ผู้ย้ายถิ่น Total Migrants	การทำงาน Working		ความเป็นอยู่ Living		สภาวะแวดล้อม Environment		ไม่มี ความคิดเห็น No Idea	อื่น ๆ หรือไม่ทราบ Others or Unknown	(10)	
		รายได้ Income	สวัสดิการ Living Standard	ที่อยู่อาศัย Housing	สาธารณูปโภค Public Utility	ความปลอดภัย ในชีวิต Safety Life	การจราจร Traffic				
(1)	(2)	(3)	(4)	(5)	(6)	(7)	(8)	(9)	(10)	(11)	
นอกเขตเทศบาล อัตราร้อยละ	2,385,600	498,900	642,500	859,600	25,800	72,600	46,200	182,300	57,700	Non-Municipal Area Percentage	
ผู้ทำงานในเชิงเศรษฐกิจ ผู้มีงานทำ	100.0	20.9	26.9	36.0	1.1	3.1	1.9	7.7	2.4	Economically Active Employed	
1. ผู้ปฏิบัติงานที่ใช้วิชาชีพ วิชาการ และผู้ปฏิบัติงานที่เกี่ยวข้อง	2,012,200	465,800	545,900	707,400	17,900	60,200	35,400	138,500	41,100	1. Professional, Technical and Related Workers	
2. ผู้ปฏิบัติงานบริหาร งานจัดการ และข้าราชการที่มีได้รับใบที่ขึ้น	1,966,400	460,400	530,000	689,500	17,600	58,400	34,500	135,800	40,200	2. Administrative, Executive, Managerial Workers and Government Officials, n.e.c.	
3. เติมน้ำมันทำงานและผู้ปฏิบัติงาน ที่เกี่ยวข้อง	58,600	9,700	15,400	16,300	600	3,300	3,700	5,900	3,700	3. Clerical and Related Workers	
4. ผู้ปฏิบัติงานเกี่ยวกับการค้า	21,900	3,500	4,700	5,500	500	1,600	2,800	3,000	300	4. Sales Workers	
5. ผู้ทำงานบริการม เสี่ยงสัตว์ ทำงานป่าไม้ ชาวประมง	57,700	12,600	10,600	22,600	1,400	400	3,800	5,400	900	5. Agricultural, Animal Husbandry and Forest Workers, Fishermen and Hunters	
6. ผู้ทำงานเหมืองแร่ ต่อเยื่อหิน ผู้ตัดชะเอม และผู้ปฏิบัติงานที่เกี่ยวข้อง	133,400	44,900	27,700	42,400	900	2,900	1,400	11,400	1,800	6. Miners, Quarrymen, Well Drillers and Related Workers	
7. พนักงานขายบนพาหนะ และผู้ปฏิบัติงานที่เกี่ยวข้อง	1,106,900	142,800	372,500	450,100	7,400	37,100	6,400	63,600	27,000	7. Transport Equipment Operators and Related Workers	
8. ช่างหรือผู้ปฏิบัติงานใน กระบวนการผลิต และกรรมกร	2,200	1,100	100	500	-	-	-	500	-	8. Craftsmen, Production Workers and Laborers	
9. ผู้ปฏิบัติงานด้านบริการต่าง ๆ	48,000	18,700	10,400	12,600	400	700	1,200	3,300	700	9. Service Workers	
	444,700	195,400	71,100	115,000	3,600	10,100	10,600	34,600	4,300		
	81,400	29,900	15,200	20,800	2,300	1,400	3,500	7,000	1,300		

10. ผู้ปฏิบัติงานที่จัดจำแนกเข้าอาชีพประเภทใดไม่ได้	11,600	1,800	2,300	3,700	500	900	1,100	1,100	200	10. Workers not Classifiable by Occupation
ผู้ที่กำลังหางานทำ	35,300	3,500	10,400	15,600	300	1,700	800	2,300	600	Looking for Work
ผู้ที่กำลังรอฤดูกาลเกษตร	10,500	1,900	5,500	2,300	-	100	-	400	300	Waiting for Farm Season
ผู้ไม่ทำงานในเชิงเศรษฐกิจไม่ทราบ	373,300	33,100	96,600	152,100	7,900	12,400	10,800	43,800	16,600	Non-Economically Active
	100	-	-	100	-	-	-	-	-	Unknown
กรุงเทพมหานคร	277,800	196,500	30,400	9,500	10,100	1,300	800	18,700	10,500	Bangkok Metropolitan
อัตราร้อยละ	100.0	70.7	11.0	3.4	3.6	0.5	0.3	6.7	3.8	Percentage
ผู้ทำงานในเชิงเศรษฐกิจ	244,400	185,700	21,600	7,000	6,600	1,200	500	13,900	7,900	Economically Active
ผู้มีงานทำ	241,800	184,500	21,100	6,700	6,500	1,200	500	13,600	7,700	Employed
1. ผู้ปฏิบัติงานที่ใช้วิชาชีพ วิชาการ และผู้ปฏิบัติงานที่เกี่ยวข้อง	3,100	1,700	400	100	100	-	-	600	200	1. Professional, Technical and Related Workers
2. ผู้ปฏิบัติงานบริหาร งานจัดการ และข้าราชการที่มีได้รับไว้ที่อื่น	2,000	1,100	100	100	300	-	-	300	100	2. Administrative, Executive, Managerial Workers and Government Officials, n.e.c.
3. เติมนพนักงานและผู้ปฏิบัติงานที่เกี่ยวข้อง	9,400	7,300	400	300	700	-	-	600	100	3. Clerical and Related Workers
4. ผู้ปฏิบัติงานเกี่ยวกับการค้า	18,800	15,400	1,300	300	400	100	-	800	500	4. Sales Workers
5. ผู้ทำงานเกษตรกรรม เลี้ยงสัตว์ ทางการปศุสัตว์ ชาวประมง นักลัดสัตว์ และดักจับสัตว์	2,300	1,500	400	-	100	-	-	100	200	5. Agricultural, Animal Husbandry and Forest Workers, Fishermen and Hunters
6. ผู้ทำงานเหมืองแร่ ค่อยย่อยหิน ผู้ตัดเขยื่อ และผู้ปฏิบัติงานที่เกี่ยวข้อง	-	-	-	-	-	-	-	-	-	6. Miners, Quarrymen, Well Drillers and Related Workers
7. พนักงานขับยานพาหนะ และผู้ปฏิบัติงานที่เกี่ยวข้อง	15,700	13,400	600	200	100	300	-	800	300	7. Transport Equipment Operators and Related Workers
8. ช่างหรือผู้ปฏิบัติงานในกระบวนการผลิต และการเกษตร	143,700	114,900	10,800	2,600	3,600	600	400	6,300	4,500	8. Craftsmen, Production Workers and Laborers
9. ผู้ปฏิบัติงานด้านบริการต่าง ๆ	45,500	28,700	7,000	3,000	1,100	200	100	3,600	1,800	9. Service Workers
10. ผู้ปฏิบัติงานที่จัดจำแนกเข้าอาชีพประเภทใดไม่ได้	1,300	500	100	100	100	-	-	500	-	10. Workers not Classifiable by Occupation
ผู้ที่กำลังหางานทำ	2,600	1,200	500	300	100	-	-	300	200	Looking for Work
ผู้ที่กำลังรอฤดูกาลเกษตร	-	-	-	-	-	-	-	-	-	Waiting for Farm Season
ผู้ไม่ทำงานในเชิงเศรษฐกิจไม่ทราบ	33,400	10,800	8,800	2,500	3,500	100	300	4,800	2,600	Non-Economically Active
	-	-	-	-	-	-	-	-	-	Unknown

ตารางที่ 21 จำนวนผู้ย้ายถิ่นอายุ 13 ปีขึ้นไป จำแนกตามความคิดเห็นในทางบวกต่อที่อยู่ปัจจุบัน อาชีพในรอบ 7 วัน เขตการปกครอง และภาคที่อยู่ในปัจจุบัน (ต่อ)

TABLE 21 NUMBER OF MIGRANTS AGED 13 YEARS AND OVER BY POSITIVE IDEAS ABOUT THE CURRENT RESIDENCE, LAST WEEK OCCUPATION, AREA AND REGION OF CURRENT RESIDENCE (Contd.)

(1)	ความคิดเห็นในทางบวกต่อที่อยู่ปัจจุบัน Positive Ideas about the Current Residence										Last Week Occupation, Area and Region of Current Residence					
	(2) รวม ผู้ย้ายถิ่น Total Migrants	(3) การจ้างงาน Working		(4) สวัสดิการ Living Standard		(5) ที่อยู่อาศัย Housing		(6) ความพึงพอใจ Living Public Utility		(7) สภาพแวดล้อม Environment		(8) การจราจร Traffic	(9) ไม่ มีความคิดเห็น No Idea	(10) อื่น ๆ หรือ ไม่ทราบ Others or Unknown	(11)	
		(3) รายได้ Income	(4) สวัสดิการ Living Standard	(5) ที่อยู่อาศัย Housing	(6) สาธารณูปโภค Public Utility	(7) ความปลอดภัย Safety Life	(8) การจราจร Traffic									
อาชีพในรอบ 7 วัน เขตการปกครอง และภาคที่อยู่ในปัจจุบัน																
(1)	(2)	(3)	(4)	(5)	(6)	(7)	(8)	(9)	(10)	(11)						
ภาคกลาง (ไม่รวมกรุงเทพมหานคร) อัตราร้อยละ	800,400	312,600	146,100	197,800	10,500	13,600	33,300	66,900	19,600	Central Region (Excluding Bangkok Metropolis)						
ผู้ทำงานในเชิงเศรษฐกิจ ผู้มีงานทำ	100.0	39.1	18.2	24.7	1.3	1.7	4.2	8.4	2.4	Percentage Economically Active Employed						
1. ผู้ปฏิบัติงานที่วิชาชีพ วิชาการ และผู้ปฏิบัติงานที่เกี่ยวข้อง	653,000	296,900	106,800	143,600	7,000	10,000	25,100	52,100	11,500	1. Professional, Technical and Related Workers						
2. ผู้ปฏิบัติงานบริหาร งานจัดการ และข้าราชการที่มีได้จะนำไปที่อื่น ที่เกี่ยวข้อง	642,700	296,000	104,100	139,300	6,700	10,000	24,500	51,000	11,100	2. Administrative, Executive, Managerial Workers and Government Officials, n.e.c.						
3. เสร็จสิ้นพนักงานและผู้ปฏิบัติงาน ที่เกี่ยวข้อง	25,500	3,800	6,800	6,900	100	300	2,400	2,100	3,100	3. Clerical and Related Workers						
4. ผู้ปฏิบัติงานเกี่ยวกับการค้า	13,900	1,800	2,300	4,300	200	600	2,700	1,700	300	4. Sales Workers						
5. ผู้ทำงานกลจักรม เลี้ยงสัตว์ ทำงานไม่ ช่างประมง	40,100	8,800	4,600	18,300	900	200	3,300	3,200	800	5. Agricultural, Animal Husbandry and Forest Workers, Fishermen and Hunters						
6. ผู้ทำงานเหมืองแร่ ด้อยย่อน ผู้ดูแลเชื้อ และผู้ปฏิบัติงานที่เกี่ยวข้อง	84,400	34,100	18,000	24,200	600	1,800	700	3,800	1,200	6. Miners, Quarrymen, Well Drillers and Related Workers						
7. พนักงานขายยานพาหนะ และผู้ปฏิบัติงานที่เกี่ยวข้อง	77,900	29,300	22,500	11,600	1,500	1,000	1,100	9,300	1,600	7. Transport Equipment Operators and Related Workers						
8. ช่างหรือผู้ปฏิบัติงานใน กระบวนการผลิต และกรรมกร	1,600	900	100	300	-	-	-	300	-	8. Craftsmen, Production Workers and Laborers						
9. ผู้ปฏิบัติงานด้านบริการต่าง ๆ	30,500	15,400	5,400	5,900	400	200	900	2,000	300	9. Service Workers						
	307,600	178,300	33,300	52,300	1,600	4,800	10,000	24,800	2,500							
	53,000	22,400	9,000	12,500	1,200	400	3,200	3,100	1,200							

ตารางที่ 21 จำนวนผู้ย้ายถิ่นอายุ 13 ปีขึ้นไป จำแนกตามความคิดเห็นในทางบวกต่อที่อยู่ในปัจจุบัน อาชีพในรอบ 7 วัน เขตการปกครอง และภาคที่อยู่ในปัจจุบัน (ต่อ) ๒

TABLE 21 NUMBER OF MIGRANTS AGED 13 YEARS AND OVER BY POSITIVE IDEAS ABOUT THE CURRENT RESIDENCE, LAST WEEK OCCUPATION, AREA AND REGION OF CURRENT RESIDENCE (Contd.)

อาชีพในรอบ 7 วัน เขตการปกครอง และภาคที่อยู่ในปัจจุบัน	ความคิดเห็นในทางบวกต่อที่อยู่ในปัจจุบัน Positive Ideas about the Current Residence										Last Week Occupation, Area and Region of Current Residence
	รวม ผู้ย้ายถิ่น Total Migrants	การทำงาน Working		ความเป็นอยู่ Living		สภาพแวดล้อม Environment		ไม่มี ความคิดเห็น No Idea	อื่น ๆ หรือไม่ทราบ Others or Unknown	(10)	
		รายได้ Income	สวัสดิการ Living Standard	ที่อยู่อาศัย Housing	สาธารณูปโภค Public Utility	ความปลอดภัย ในชีวิต Safety Life	การจราจร Traffic				
(1)	(2)	(3)	(4)	(5)	(6)	(7)	(8)	(9)	(11)		
ภาคตะวันออกเฉียงเหนือ อีตราวัชละ	1,289,500 100.0	158,500 12.3	391,200 30.3	550,200 42.7	17,200 1.3	49,300 3.8	14,300 1.1	69,000 5.4	39,800 3.1	Northeastern Region Percentage	
ผู้ทำงานในเชิงเศรษฐกิจ ผู้มีงานทำ	1,108,000 1,077,100	144,800 142,000	348,400 334,000	477,800 466,300	11,200 11,200	40,200 38,600	9,200 9,100	50,000 49,700	26,600 26,200	Economically Active Employed	
1. ผู้ปฏิบัติงานที่ใช้วิชาชีพ วิชาการ และผู้ปฏิบัติงานที่เกี่ยวข้อง	24,600	5,700	7,000	4,700	500	2,100	1,600	1,900	1,100	1. Professional, Technical and Related Workers	
2. ผู้ปฏิบัติงานบริหาร งานจัดการ และข้าราชการที่มีได้ระบุไว้ก่อน	6,200	1,900	1,600	1,100	100	300	400	600	200	2. Administrative, Executive, Managerial Workers and Government Officials, n.e.c.	
3. เสนอพนักงานและผู้ปฏิบัติงาน ที่เกี่ยวข้อง	15,600	5,200	4,600	3,100	500	100	600	1,000	500	3. Clerical and Related Workers	
4. ผู้ปฏิบัติงานเกี่ยวกับการค้า	44,100	16,100	8,000	13,500	1,300	400	900	3,500	400	4. Sales Workers	
5. ผู้ทำงานบริการน เสี่ยงสัตว์ ทำงานปศุสัตว์ ชาวประมง นักล่าสัตว์ และดักจับสัตว์	826,100	66,000	278,500	382,200	5,600	30,900	2,900	35,800	22,200	5. Agricultural, Animal Husbandry and Forest Workers, Fishermen and Hunters	
6. ผู้ทำงานเหมืองแร่ ค่อยย่อยหิน ผู้จุดระเบิด และผู้ปฏิบัติงานที่เกี่ยวข้อง	-	-	-	-	-	-	-	-	-	6. Miners, Quarrymen, Well Drillers and Related Workers	
7. พนักงานขับยานพาหนะ และผู้ปฏิบัติงานที่เกี่ยวข้อง	14,500	3,400	3,600	5,600	200	300	400	700	300	7. Transport Equipment Operators and Related Workers	
8. ช่างหรือผู้ปฏิบัติงานใน กระบวนการผลิต และกรรมกร	110,300	26,400	25,500	48,000	1,400	3,200	600	4,000	1,200	8. Craftsmen, Production Workers and Laborers	
9. ผู้ปฏิบัติงานด้านบริการต่าง ๆ	29,700	14,200	4,400	6,300	1,200	1,200	600	1,700	100	9. Service Workers	

ตารางที่ 22 จำนวนผู้ย้ายถิ่นอายุ 13 ปีขึ้นไป จำแนกตามความคิดเห็นในทางลบต่อที่อยู่ในปัจจุบัน อาชีพในรอบ 7 วัน เขตการปกครอง และภาคที่อยู่ในปัจจุบัน
TABLE 22 NUMBER OF MIGRANTS AGED 13 YEARS AND OVER BY NEGATIVE IDEAS ABOUT THE CURRENT RESIDENCE, LAST WEEK

อาชีพในรอบ 7 วัน เขตการปกครอง และภาคที่อยู่ในปัจจุบัน	ความคิดเห็นในทางลบต่ออยู่ในปัจจุบัน Negative Ideas about the Current Residence											Last Week Occupation, Area and Region of Current Residence
	รวม ผู้ย้ายถิ่น Total Migrants	การทำงาน Working		ความพึงพอใจ Living		สภาวะแวดล้อม Environment		ไม่มี ความคิดเห็น No Idea	อื่น ๆ หรือไม่ทราบ Others or Unknown	(10)	(11)	
		รายได้ Income	สวัสดิการ Living Standard	ที่อยู่อาศัย Housing	สาธารณูปโภค Public Utility	ความปลอดภัย ในชีวิต Safety Life	การจราจร Traffic					
(1)	(2)	(3)	(4)	(5)	(6)	(7)	(8)	(9)	(10)	(11)	Whole Kingdom	
ทั้งหมดรวมทั้ง อัตราร้อยละ	3,046,600 100.0	894,900 29.4	142,500 4.7	222,200 7.3	288,100 7.8	88,000 2.9	303,300 9.9	1,078,000 35.4	79,600 2.6		Economically Active Employed	
ผู้ทำงานในเชิงเศรษฐกิจ ผู้มีงานทำ	2,525,200 2,472,000	795,200 770,600	114,000 109,500	183,200 180,600	182,100 180,500	69,600 68,700	246,000 244,000	876,700 860,700	58,400 57,400		1. Professional, Technical and Related Workers	
1. ผู้ปฏิบัติงานที่ใช้วิชาชีพ วิชาการ และผู้ปฏิบัติงานที่เกี่ยวข้อง	81,700	2,500	4,400	4,100	12,300	3,000	14,600	38,600	2,200		2. Administrative, Executive, Managerial Workers and Government Officials, n.e.c.	
2. ผู้ปฏิบัติงานบริหาร งานจัดการ และข้าราชการที่มีระดับไว้ที่อื่น	34,800	900	1,400	2,400	6,500	2,000	4,400	16,400	800		3. Clerical and Related Workers	
3. เสมียนพนักงานและผู้ปฏิบัติงาน ที่เกี่ยวข้อง	89,200 204,400	1,500 21,600	3,800 7,800	6,400 21,200	17,400 20,900	4,900 6,900	14,700 27,200	38,500 94,100	2,000 4,700		4. Sales Workers	
4. ผู้ปฏิบัติงานเกี่ยวกับการค้า 5. ผู้ทำงานบริการมเสียดสัตว์ ทำงานป่าไม้ ชาวประมง นักล่าสัตว์ และตัดจิมสัตว์	1,114,600	642,900	34,300	44,900	48,400	9,000	32,400	285,600	17,100		5. Agricultural, Animal Husbandry and Forest Workers, Fishermen and Hunters	
6. ผู้ทำงานเหมืองแร่ ต่อมย่อยหิน ผู้ตัดจิมและและผู้ปฏิบัติงานที่เกี่ยวข้อง	2,200	300	100	200	100	-	100	1,400	-		6. Miners, Quarrymen, Well Drillers and Related Workers	
7. พนักงานขายยานพาหนะ และผู้ปฏิบัติงานที่เกี่ยวข้อง	75,200	7,100	3,700	10,400	5,600	2,700	16,000	27,200	2,500		7. Transport Equipment Operators and Related Workers	
8. ช่างหรือผู้ปฏิบัติงานใน กระบวนการผลิต และกรรมกร	671,500	81,900	41,900	74,300	56,700	31,300	101,100	263,500	20,900		8. Craftsmen, Production Workers and Laborers	
9. ผู้ปฏิบัติงานด้านบริการต่าง ๆ	176,800	10,800	11,100	15,700	11,100	7,600	28,000	85,500	7,000		9. Service Workers	

10. ผู้ปฏิบัติงานที่จัดจำแนกเข้าอาชีพ	21,600	1,100	1,000	1,000	1,500	1,300	5,500	9,300	300	10. Workers not Classifiable by Occupation
ประเภทใดไม่ได้	42,400	18,900	4,400	2,500	1,300	900	1,800	11,500	1,000	Looking for Work
ผู้ที่กำลังหางานทำ	10,800	5,700	100	100	300	-	100	4,500	-	Waiting for Farm Season
ผู้ไม่ทำงานในเชิงเศรษฐกิจ	521,100	99,700	28,400	39,000	56,000	18,400	57,300	201,100	21,200	Non-Economically Active
ไม่ทราบ	300	-	100	-	-	-	-	200	-	Unknown
ในเขตเทศบาล	661,000	23,000	49,000	66,500	31,600	37,500	158,400	259,700	35,300	Municipal Area
อัตราร้อยละ	100.0	3.5	7.4	10.0	4.8	5.7	24.0	39.3	5.3	Percentage
ผู้ทำงานในเชิงเศรษฐกิจ	513,000	18,600	35,600	50,100	24,300	27,800	129,700	187,200	29,700	Economically Active
ผู้ไม่ทำงาน	505,600	17,400	35,300	49,900	24,000	27,500	128,300	184,000	29,200	Employed
1. ผู้ปฏิบัติงานที่วิชาชีพ วิชาการ และผู้ปฏิบัติงานที่เกี่ยวข้อง	23,100	1,100	1,700	1,200	1,400	1,000	4,200	11,200	1,300	1. Professional, Technical and Related Workers
2. ผู้ปฏิบัติงานบริหาร งานจัดการ และข้าราชการที่มีตำแหน่งให้ขึ้น	12,900	400	500	700	1,200	700	2,500	6,500	400	2. Administrative, Executive, Managerial Workers and Government Officials, n.e.c.
3. เติมนักงานและผู้ปฏิบัติงานที่เกี่ยวข้อง	31,500	400	2,000	2,800	1,900	1,100	8,300	13,900	1,100	3. Clerical and Related Workers
4. ผู้ปฏิบัติงานเกี่ยวกับการค้า	71,000	3,600	4,300	8,400	3,200	4,200	14,700	30,600	2,000	4. Sales Workers
5. ผู้ทำงานบริการ เลี้ยงสัตว์ ทำงานป้อนข้าวปรางค์	7,700	1,100	500	600	700	200	1,200	2,700	700	5. Agricultural, Animal Husbandry and Forest Workers, Fishermen and Hunters
6. ผู้ทำงานเหมืองแร่ คอยย่อดิน ผู้ดูแลบ่อ และผู้ปฏิบัติงานที่เกี่ยวข้อง	-	-	-	-	-	-	-	-	-	6. Miners, Quarrymen, Well Drillers and Related Workers
7. พนักงานขับยานพาหนะ และผู้ปฏิบัติงานที่เกี่ยวข้อง	27,200	1,000	1,300	2,300	1,100	1,100	12,200	6,700	1,500	7. Transport Equipment Operators and Related Workers
8. ช่างหรือผู้ปฏิบัติงานในกระบวนการผลิต และกรรมกร	226,800	6,100	18,000	25,900	11,500	14,100	60,300	73,900	17,000	8. Craftsmen, Production Workers and Laborers
9. ผู้ปฏิบัติงานด้านบริการต่าง ๆ	95,400	3,200	6,300	7,600	2,300	4,800	22,400	43,800	5,000	9. Service Workers
10. ผู้ปฏิบัติงานที่จัดจำแนกเข้าอาชีพประเภทใดไม่ได้	10,000	500	700	400	700	300	2,500	4,700	200	10. Workers not Classifiable by Occupation
ผู้ที่กำลังหางานทำ	7,100	1,100	300	200	300	300	1,400	3,000	500	Looking for Work
ผู้ที่ไม่ทำงานในเชิงเศรษฐกิจ	300	100	-	-	-	-	-	200	-	Waiting for Farm Season
ผู้ไม่ทำงานในเชิงเศรษฐกิจ	147,800	4,400	13,300	16,400	7,300	9,700	28,700	62,400	5,600	Non-Economically Active
ไม่ทราบ	200	-	100	-	-	-	-	100	-	Unknown

TABLE 22 NUMBER OF MIGRANTS AGED 13 YEARS AND OVER BY NEGATIVE IDEAS ABOUT THE CURRENT RESIDENCE, LAST WEEK OCCUPATION, AREA AND REGION OF CURRENT RESIDENCE (Contd.)

อาชีพในรอบ 7 วัน เขตการปกครอง และภาคที่อยู่ที่ปัจจุบัน	ความคิดเห็นในทางลบต่อที่อยู่ที่ปัจจุบัน Negative Ideas about the Current Residence										Last Week Occupation, Area and Region of Current Residence
	รวม ผู้ย้ายถิ่น Total Migrants	การทำงาน Working		ความเป็นอยู่ Living		สภาวะแวดล้อม Environment		ไม่มี ความคิดเห็น No Idea	อื่น ๆ หรือไม่ทราบ Others or Unknown	(10)	
		รายได้ Income	สวัสดิการ Living Standard	ที่อยู่อาศัย Housing	สาธารณูปโภค Public Utility	ความปลอดภัย ในชีวิต Safety Life	การจราจร Traffic				
(1)	(2)	(3)	(4)	(5)	(6)	(7)	(8)	(9)	(10)	(11)	
นอกเขตเทศบาล อัตราร้อยละ	2,385,600	871,000	93,500	155,700	206,500	50,500	144,900	818,300	44,300	Non-Municipal Area Percentage	
ผู้ทำงานในเชิงเศรษฐกิจ	100.0	36.5	3.9	6.5	8.7	2.1	6.1	34.3	1.9	Economically Active	
ผู้รับจ้าง	2,012,200	776,600	78,400	133,100	157,800	41,800	116,300	679,500	28,700	Employed	
1. ผู้ปฏิบัติงานที่ใช้วิชาชีพ วิชาการ และผู้ปฏิบัติงานที่เกี่ยวข้อง	1,966,400	753,200	74,200	130,700	156,500	41,200	115,700	666,700	28,200	1. Professional, Technical and Related Workers	
2. ผู้ปฏิบัติงานบริหาร งานจัดการ และข้าราชการที่มีระดับไว้ก่อน	58,600	1,400	2,700	2,900	10,900	2,000	10,400	27,400	900	2. Administrative, Executive, Managerial Workers and Government Officials, n.e.c.	
3. เสมียนพนักงานและผู้ปฏิบัติงาน ที่เกี่ยวข้อง	21,900	500	900	1,700	5,300	1,300	1,900	9,900	400	3. Clerical and Related Workers	
4. ผู้ปฏิบัติงานเกี่ยวกับการค้า	57,700	1,100	1,800	3,600	15,500	3,800	6,400	24,600	900	4. Sales Workers	
5. ผู้ทำงานบริการม เลี้ยงสัตว์ ทำงานป่าไม้ ชาวประมง นักล่าสัตว์ และดักจับสัตว์	133,400	18,000	3,500	12,800	17,700	2,700	12,500	63,500	2,700	5. Agricultural, Animal Husbandry and Forest Workers, Fishermen and Hunters	
6. ผู้ทำงานเหมืองแร่ ด้อยย้อยหิน ผู้ดูแลแร่ และผู้ปฏิบัติงานที่เกี่ยวข้อง	1,106,900	641,800	33,800	44,300	47,700	8,800	31,200	282,900	16,400	6. Miners, Quarrymen, Well Drillers and Related Workers	
7. พนักงานขายยานพาหนะ และผู้ปฏิบัติงานที่เกี่ยวข้อง	2,200	300	100	200	100	-	100	1,400	-	7. Transport Equipment Operators and Related Workers	
8. ช่างหรือผู้ปฏิบัติงานใน กระบวนการผลิต และการมกร	48,000	6,100	2,400	8,100	4,500	1,600	3,800	20,500	1,000	8. Craftsmen, Production Workers and Laborers	
9. ผู้ปฏิบัติงานด้านบริการต่าง ๆ	444,700	75,800	23,900	48,400	45,200	17,200	40,800	189,600	3,800	9. Service Workers	
	81,400	7,600	4,800	8,100	8,800	2,800	5,600	41,700	2,000		

ตารางที่ 22 จำนวนผู้ย้ายถิ่นอายุ 13 ปีขึ้นไป จำแนกตามความคิดเห็นในทางลบต่อที่อยู่ในปัจจุบัน อาชีพในรอบ 7 วัน เขตการปกครอง และภาคที่อยู่ในปัจจุบัน (ต่อ)

TABLE 22 NUMBER OF MIGRANTS AGED 13 YEARS AND OVER BY NEGATIVE IDEAS ABOUT THE CURRENT RESIDENCE, LAST WEEK

OCCUPATION, AREA AND REGION OF CURRENT RESIDENCE (Contd.)

(1) อาชีพในรอบ 7 วัน เขตการปกครอง และภาคที่อยู่ในปัจจุบัน	ความคิดเห็นในทางลบต่ออยู่ในปัจจุบัน Negative Ideas about the Current Residence										(11) Central Region (Excluding Bangkok Metropolis) Percentage Economically Active Employed 1. Professional, Technical and Related Workers 2. Administrative, Executive, Managerial Workers and Government Officials, n.e.c. 3. Clerical and Related Workers 4. Sales Workers 5. Agricultural, Animal Husbandry and Forest Workers, Fishermen and Hunters 6. Miners, Quarrymen, Well Drillers and Related Workers 7. Transport Equipment Operators and Related Workers 8. Craftsmen, Production Workers and Laborers 9. Service Workers			
	(2) รวม ผู้ย้ายถิ่น Total Migrants	(3) การทำงาน Working		(4) สวัสดิการ Living Standard		(5) ที่อยู่อาศัย Housing		(6) ความเป็นอยู่ Living Public Utility		(7) ความปลอดภัย ในชีวิต Safety Life		(8) การจราจร Traffic	(9) ไม่มี ความคิดเห็น No Idea	(10) อื่น ๆ หรือไม่ทราบ Others or Unknown
		(3) รายได้ Income	(4) สวัสดิการ Living Standard	(5) ที่อยู่อาศัย Housing	(6) สาธารณูปโภค Public Utility									
(1) ภาคกลาง (ไม่รวมกรุงเทพมหานคร) อัตราร้อยละ	800,400	29,300	28,700	95,900	111,000	34,800	101,500	370,300	28,900					
ผู้ทำงานในเชิงเศรษฐกิจ ผู้มีงานทำ	100.0	3.6	3.6	12.0	13.9	4.3	12.7	46.3	3.6					
1. ผู้ปฏิบัติงานที่ใช้วิชาชีพ วิชาการ และผู้ปฏิบัติงานที่เกี่ยวข้อง	653,000	22,200	24,300	82,300	85,900	30,000	78,800	310,600	17,900					
2. ผู้ปฏิบัติงานบริหาร งานจัดการ และข้าราชการที่มีระดับที่อื่น	642,700	19,500	24,000	81,800	85,500	29,600	79,200	305,900	17,200					
3. เสนีย์พนักงนและผู้ปฏิบัติงาน ที่เกี่ยวข้อง	25,500	200	700	1,300	3,400	700	6,300	12,000	900					
4. ผู้ปฏิบัติงานเกี่ยวกับการค้า ผู้ทำงานในไม่ ข้าราชการ นักล่าสัตว์ และตักจับสัตว์	13,900	100	200	1,000	4,500	700	1,200	5,700	500					
5. ผู้ปฏิบัติงานเกี่ยวกับบริการ ผู้ทำงานเหมืองแร่ ด้อยย่ยถิ่น ผู้ดูแลย่ย และผู้ปฏิบัติงานที่เกี่ยวข้อง	40,100	200	900	2,100	13,800	2,400	6,100	13,800	800					
6. พนักงานขายยานพาหนะ และผู้ปฏิบัติงานที่เกี่ยวข้อง	84,400	3,800	1,100	8,500	11,100	2,200	11,200	44,200	2,300					
7. พนักงานขายยานพาหนะ และผู้ปฏิบัติงานที่เกี่ยวข้อง	77,900	5,300	2,300	8,000	4,900	1,900	8,500	43,700	3,300					
8. ช่างหรือผู้ปฏิบัติงานใน กระบวนการผลิต และการมกร	1,600	-	-	200	-	-	100	1,300	-					
9. ผู้ปฏิบัติงานด้านบริการต่าง ๆ	307,600	7,700	15,800	47,400	38,200	17,000	34,300	140,900	6,300					
	53,000	1,500	1,900	6,800	5,600	2,100	4,800	28,300	2,000					

ตารางที่ 22 จำนวนผู้ย้ายถิ่นอายุ 13 ปีขึ้นไป จำแนกตามความคิดเห็นในทางลบต่อที่อยู่ในปัจจุบัน อาชีพในรอบ 7 วัน เขตการปกครอง และภาคที่อยู่ในปัจจุบัน (ต่อ)
 TABLE 22 NUMBER OF MIGRANTS AGED 13 YEARS AND OVER BY NEGATIVE IDEAS ABOUT THE CURRENT RESIDENCE, LAST WEEK
 OCCUPATION, AREA AND REGION OF CURRENT RESIDENCE (Contd.)

อาชีพในรอบ 7 วัน เขตการปกครอง และภาคที่อยู่ในปัจจุบัน	ความคิดเห็นในทางลบต่ออยู่ในปัจจุบัน Negative Ideas about the Current Residence										Last Week Occupation, Area and Region of Current Residence
	รวม ผู้ย้ายถิ่น Total Migrants	การทำงาน Working		ความเป็นอยู่ Living		สภาวะแวดล้อม Environment		ไม่มี ความคิดเห็น No Idea	อื่น ๆ หรือไม่รู้ Others or Unknown	(10)	
		รายได้ Income	สวัสดิการ Living Standard	ที่อยู่อาศัย Housing	สาธารณูปโภค Public Utility	ความปลอดภัย ในชีวิต Safety Life	การจราจร Traffic				
(1)	(2)	(3)	(4)	(5)	(6)	(7)	(8)	(9)	(11)		
ภาคตะวันออกเฉียงเหนือ	1,289,500	742,100	58,800	71,000	47,700	15,700	32,200	300,500	21,500	North-eastern Region	
อัตราร้อยละ	100.0	57.5	4.6	5.5	3.7	1.2	2.5	23.3	1.7	Percentage	
ผู้ทำงานในเชิงเศรษฐกิจ	1,103,000	862,900	47,000	54,500	38,400	10,200	24,300	249,300	18,400	Economically Active	
ผู้มีงานทำ	1,077,100	845,900	43,600	52,500	38,100	9,900	24,300	246,500	18,300	Employed	
1. ผู้ปฏิบัติงานที่ใช้วิชาชีพ วิชาการ และเป็นผู้ปฏิบัติงานที่เกี่ยวข้อง	24,600	1,400	2,100	1,700	3,400	600	2,300	12,600	500	1. Professional, Technical and Related Workers	
2. ผู้ปฏิบัติงานบริหาร งานจัดการ และข้าราชการที่ได้รับใบประทวน	6,200	300	400	800	900	100	200	3,400	100	2. Administrative, Executive, Managerial Workers and Government Officials, n.e.c.	
3. เสมียนพนักงานและผู้ปฏิบัติงาน ที่เกี่ยวข้อง	15,600	1,000	800	2,300	900	200	300	9,300	800	3. Clerical and Related Workers	
4. ผู้ปฏิบัติงานเกี่ยวกับการค้า	44,100	13,900	2,900	6,500	2,200	400	1,600	15,400	1,200	4. Sales Workers	
5. ผู้ทำงานบริการ เสี่ยงสัตว์ ทำงานป่าไม้ ชาวประมง นักล่าสัตว์ และจัดจับสัตว์	826,100	561,600	24,700	28,300	23,500	5,600	13,900	157,600	10,900	5. Agricultural, Animal Husbandry and Forest Workers, Fishermen and Hunters	
6. ผู้ทำงานเหมืองแร่ ต่อมยอหิน ผู้ดูแลขุด และผู้ปฏิบัติงานที่เกี่ยวข้อง	-	-	-	-	-	-	-	-	-	6. Miners, Quarrymen, Well Drillers and Related Workers	
7. พนักงานขับยานพาหนะ และผู้ปฏิบัติงานที่เกี่ยวข้อง	14,500	5,000	1,400	1,800	300	100	800	4,600	500	7. Transport Equipment Operators and Related Workers	
8. ช่างหรือผู้ปฏิบัติงานใน กระบวนการผลิต และกรรมกร	110,300	57,200	7,300	7,800	4,900	2,100	3,800	25,600	1,000	8. Craftsmen, Production Workers and Laborers	
9. ผู้ปฏิบัติงานด้านบริการต่าง ๆ	29,700	5,100	3,400	2,900	1,700	700	1,200	14,100	600	9. Service Workers	

ตารางที่ 23 จำนวนผู้ย้ายถิ่นอายุ 13 ปีขึ้นไป จำแนกตามระยะเวลาที่คาดหมายจะอยู่ในภาคที่อยู่ในปัจจุบัน อายุ และเพศ

TABLE 23 NUMBER OF MIGRANTS AGED 13 YEARS AND OVER BY EXPECTED DURATION OF RESIDENCE, REGION OF CURRENT RESIDENCE, AGE AND SEX

ภาคที่อยู่ในปัจจุบัน อายุ และเพศ	รวมผู้ย้ายถิ่น Total Migrants	ระยะเวลาที่คาดหมายจะอยู่ Expected Duration of Residence					Region of Current Residence, Age and Sex
		ตลอดไป Forever	น้อยกว่า 1 ปี Less than 1 Year	1 ปีขึ้นไป 1 Year and Over	กำหนด เวลาไม่ได้ Can't Fix	ไม่ทราบ Unknown	
(1)	(2)	(3)	(4)	(5)	(6)	(7)	(8)
ทั่วราชอาณาจักร	3,046,600	794,100	315,200	294,800	1,629,200	13,300	Whole Kingdom
อัตราร้อยละ	100.0	26.1	10.3	9.7	53.5	0.4	Percentage
13-14	84,000	17,100	5,900	11,800	48,000	1,200	13-14
15-29	2,068,800	489,000	224,800	217,500	1,127,800	9,700	15-29
30-39	561,600	171,900	52,600	39,900	295,800	1,400	30-39
40-59	285,000	93,100	30,200	23,700	137,300	700	40-59
60 ปีขึ้นไป	47,200	23,000	1,700	1,900	20,300	300	60 and Over
ชาย	1,745,500	448,200	208,000	156,400	926,200	6,700	Male
13-14	33,900	6,900	2,400	5,700	18,500	400	13-14
15-29	1,148,800	268,700	144,700	109,300	620,800	5,300	15-29
30-39	361,000	107,300	37,200	25,000	191,000	500	30-39
40-59	177,700	53,600	22,400	15,300	86,100	300	40-59
60 ปีขึ้นไป	24,100	11,700	1,300	1,100	9,800	200	60 and Over
หญิง	1,301,100	345,900	107,200	138,400	703,000	6,600	Female
13-14	50,100	10,200	3,500	6,100	29,500	800	13-14
15-29	920,000	220,300	80,100	108,200	507,000	4,400	15-29
30-39	200,600	64,600	15,400	14,900	104,800	900	30-39
40-59	107,300	39,500	7,800	8,400	51,200	400	40-59
60 ปีขึ้นไป	23,100	11,300	400	800	10,500	100	60 and Over
กรุงเทพมหานคร	277,800	13,300	21,200	43,800	197,700	1,800	Bangkok Metropolis
อัตราร้อยละ	100.0	4.8	7.6	15.8	71.2	0.6	Percentage
13-14	16,200	900	800	2,300	12,200	-	13-14
15-29	198,000	6,700	15,700	32,400	141,700	1,500	15-29
30-39	39,700	3,200	2,300	5,500	28,500	200	30-39
40-59	21,100	2,000	2,200	3,400	13,400	100	40-59
60 ปีขึ้นไป	2,800	500	200	200	1,900	-	60 and Over
ชาย	139,900	5,200	12,600	21,900	98,900	1,300	Male
13-14	4,400	400	300	1,000	2,700	-	13-14
15-29	99,800	2,200	9,300	15,600	71,500	1,200	15-29
30-39	22,800	1,100	1,700	3,400	16,600	-	30-39
40-59	11,800	1,300	1,200	1,800	7,400	100	40-59
60 ปีขึ้นไป	1,100	200	100	100	700	-	60 and Over

ตารางที่ 23 จำนวนผู้ย้ายถิ่นอายุ 13 ปีขึ้นไป จำแนกตามระยะเวลาที่คาดหมายจะอยู่ในภาคที่อยู่ปัจจุบัน อายุ และเพศ (ต่อ)

TABLE 23 NUMBER OF MIGRANTS AGED 13 YEARS AND OVER BY EXPECTED DURATION OF RESIDENCE, REGION OF CURRENT RESIDENCE, AGE AND SEX (Contd.)

ภาคที่อยู่ปัจจุบัน อายุ และเพศ	รวมผู้ย้ายถิ่น Total Migrants	ระยะเวลาที่คาดหมายจะอยู่ Expected Duration of Residence					Region of Current Residence, Age and Sex
		ตลอดไป Forever	น้อยกว่า 1 ปี Less than 1 Year	1 ปีขึ้นไป 1 Year and Over	กำหนด เวลาไม่ได้ Can't Fix	ไม่ทราบ Unknown	
(1)	(2)	(3)	(4)	(5)	(6)	(7)	(8)
หญิง	137,900	8,100	8,600	21,900	98,800	500	Female
13-14	11,800	500	500	1,300	9,500	-	13-14
15-29	98,200	4,500	6,400	16,800	70,200	300	15-29
30-39	16,900	2,100	600	2,100	11,900	200	30-39
40-59	9,300	700	1,000	1,600	6,000	-	40-59
60 ปีขึ้นไป	1,700	300	100	100	1,200	-	60 and Over
ภาคกลาง (ไม่รวม กรุงเทพมหานคร) อัตราร้อยละ	800,400	213,100	27,800	72,000	481,000	6,500	Central Region (Excluding Bangkok Metropolis) Percentage
13-14	24,200	5,300	900	2,800	14,500	700	13-14
15-29	506,200	102,600	20,700	52,200	326,600	4,100	15-29
30-39	170,900	60,300	2,700	11,900	95,000	1,000	30-39
40-59	80,500	35,000	3,300	4,400	37,300	500	40-59
60 ปีขึ้นไป	18,600	9,900	200	700	7,600	200	60 and Over
ชาย	410,600	109,600	16,900	33,600	248,400	2,100	Male
13-14	9,500	2,000	400	1,100	5,800	200	13-14
15-29	252,400	52,000	12,700	22,600	163,900	1,200	15-29
30-39	97,700	34,200	1,600	6,700	54,800	400	30-39
40-59	42,900	17,000	2,100	3,000	20,600	200	40-59
60 ปีขึ้นไป	8,100	4,400	100	200	3,300	100	60 and Over
หญิง	389,800	103,500	10,900	38,400	232,600	4,400	Female
13-14	14,700	3,300	500	1,700	8,700	500	13-14
15-29	253,800	50,600	8,000	29,600	162,700	2,900	15-29
30-39	73,200	26,100	1,100	5,200	40,200	600	30-39
40-59	37,600	18,000	1,200	1,400	16,700	300	40-59
60 ปีขึ้นไป	10,500	5,500	100	500	4,300	100	60 and Over
ภาคเหนือ อัตราร้อยละ	391,900	125,900	22,500	41,600	201,500	400	Northern Region Percentage
13-14	8,500	2,600	300	1,000	4,500	100	13-14
15-29	262,500	79,400	15,900	31,100	135,800	300	15-29
30-39	74,300	25,800	4,300	5,600	38,600	-	30-39
40-59	38,700	13,400	1,800	3,500	20,000	-	40-59
60 ปีขึ้นไป	7,900	4,700	200	400	2,600	-	60 and Over

ตารางที่ 23 จำนวนผู้ย้ายถิ่นอายุ 13 ปีขึ้นไป จำแนกตามระยะเวลาที่คาดว่าจะอยู่ในภาคที่อยู่ในปัจจุบัน อายุ และเพศ (ต่อ)

TABLE 23 NUMBER OF MIGRANTS AGED 13 YEARS AND OVER BY EXPECTED DURATION OF RESIDENCE, REGION OF CURRENT RESIDENCE, AGE AND SEX (Contd.)

ภาคที่อยู่ในปัจจุบัน อายุ และเพศ	รวมผู้ย้ายถิ่น Total Migrants	ระยะเวลาที่คาดว่าจะอยู่ Expected Duration of Residence					Region of Current Residence, Age and Sex
		ตลอดไป Forever	น้อยกว่า 1 ปี Less than 1 Year	1 ปีขึ้นไป 1 Year and Over	กำหนด เวลาไม่ได้ Can't Fix	ไม่ทราบ Unknown	
(1)	(2)	(3)	(4)	(5)	(6)	(7)	(8)
ชาย	224,700	68,400	16,500	22,000	117,700	100	Male
13-14	4,100	1,200	300	400	2,200	-	13-14
15-29	145,100	42,300	11,500	15,300	75,900	100	15-29
30-39	48,800	15,500	3,300	3,800	26,200	-	30-39
40-59	22,500	7,000	1,300	2,200	12,000	-	40-59
60 ปีขึ้นไป	4,200	2,400	100	300	1,400	-	60 and Over
หญิง	167,200	57,500	6,000	19,600	83,800	300	Female
13-14	4,400	1,400	-	600	2,300	100	13-14
15-29	117,400	37,100	4,400	15,800	59,900	200	15-29
30-39	25,500	10,300	1,000	1,800	12,400	-	30-39
40-59	16,200	6,400	500	1,300	8,000	-	40-59
60 ปีขึ้นไป	3,700	2,300	100	100	1,200	-	60 and Over
ภาคตะวันออกเฉียงเหนือ	1,289,500	381,100	225,500	101,400	578,400	3,100	Northeastern Region
อัตราร้อยละ	100.0	29.6	17.5	7.9	44.8	0.2	Percentage
13-14	24,400	6,100	3,500	4,100	10,500	200	13-14
15-29	913,000	263,300	162,600	74,000	410,300	2,800	15-29
30-39	219,100	67,800	37,500	13,200	100,600	-	30-39
40-59	121,300	38,100	21,400	9,800	51,900	100	40-59
60 ปีขึ้นไป	11,700	5,800	500	300	5,100	-	60 and Over
ชาย	820,100	235,200	151,600	59,200	371,700	2,400	Male
13-14	10,200	2,200	1,100	2,100	4,700	100	13-14
15-29	559,000	156,200	106,900	41,300	252,300	2,300	15-29
30-39	157,500	47,800	26,700	8,900	74,100	-	30-39
40-59	86,300	25,500	16,500	6,600	37,700	-	40-59
60 ปีขึ้นไป	7,100	3,500	400	300	2,900	-	60 and Over
หญิง	469,400	145,900	73,900	42,200	206,700	700	Female
13-14	14,200	3,900	2,400	2,000	5,800	100	13-14
15-29	354,000	107,100	55,700	32,700	158,000	500	15-29
30-39	61,600	20,000	10,800	4,300	26,500	-	30-39
40-59	35,000	12,600	4,900	3,200	14,200	100	40-59
60 ปีขึ้นไป	4,600	2,300	100	-	2,200	-	60 and Over

ตารางที่ 23 จำนวนผู้ย้ายถิ่นอายุ 13 ปีขึ้นไป จำแนกตามระยะเวลาที่คาดว่าจะอยู่ในภาคที่อยู่ในปัจจุบัน อายุ และเพศ (ต่อ)

TABLE 23 NUMBER OF MIGRANTS AGED 13 YEARS AND OVER BY EXPECTED DURATION OF RESIDENCE, REGION OF CURRENT RESIDENCE, AGE AND SEX (Contd.)

ภาคที่อยู่ในปัจจุบัน อายุ และเพศ	รวมผู้ย้ายถิ่น Total Migrants	ระยะเวลาที่คาดว่าจะอยู่ Expected Duration of Residence					Region of Current Residence, Age and Sex
		ตลอดไป Forever	น้อยกว่า 1 ปี Less than 1 Year	1 ปีขึ้นไป 1 Year and Over	กำหนด เวลาไม่ได้ Can't Fix	ไม่ทราบ Unknown	
(1)	(2)	(3)	(4)	(5)	(6)	(7)	(8)
ภาคใต้	287,000	60,700	18,200	36,000	170,600	1,500	Southern Region
อัตราร้อยละ	100.0	21.2	6.3	12.6	59.4	0.5	Percentage
13-14	10,700	2,200	400	1,600	6,300	200	13-14
15-29	189,100	37,000	9,900	27,800	113,400	1,000	15-29
30-39	57,600	14,800	5,800	3,700	33,100	200	30-39
40-59	23,400	4,600	1,500	2,600	14,700	-	40-59
60 ปีขึ้นไป	6,200	2,100	600	300	3,100	100	60 and Over
ชาย	150,200	29,800	10,400	19,700	89,500	800	Male
13-14	5,700	1,100	300	1,100	3,100	100	13-14
15-29	92,500	16,000	4,300	14,500	57,200	500	15-29
30-39	34,200	8,700	3,900	2,200	19,300	100	30-39
40-59	14,200	2,800	1,300	1,700	8,400	-	40-59
60 ปีขึ้นไป	3,600	1,200	600	200	1,500	100	60 and Over
หญิง	136,800	30,900	7,800	16,300	81,100	700	Female
13-14	5,000	1,100	100	500	3,200	100	13-14
15-29	96,600	21,000	5,600	13,300	56,200	500	15-29
30-39	23,400	6,100	1,900	1,500	13,800	100	30-39
40-59	9,200	1,800	200	900	6,300	-	40-59
60 ปีขึ้นไป	2,600	900	-	100	1,600	-	60 and Over