

การสำรวจภาวะเศรษฐกิจและสังคมของครัวเรือน

พ.ศ. 2550

จังหวัดยโสธร



หน่วยงานเจ้าของเรื่อง

กลุ่มสถิติเศรษฐกิจครัวเรือน

สำนักสถิติเศรษฐกิจและสังคม

สำนักงานสถิติแห่งชาติ

โทรศัพท์ 0 2281 0333 ต่อ 1209

โทรสาร 0 2281 8617

ไปรษณีย์อิเล็กทรอนิกส์ : esesnso@nso.go.th

หน่วยงานที่เผยแพร่ สำนักสถิติพยากรณ์
 สำนักงานสถิติแห่งชาติ
 ถนนหลานหลวง เขตป้อมปราบศัตรูพ่าย กทม.10100
 โทร 0 2281 0333 ต่อ 1413
 โทรสาร 0 2281 6438
 ไปรษณีย์อิเล็กทรอนิกส์ binfodsm@nso.go.th

และ สำนักงานสถิติจังหวัดยโสธร
 ศาลากลางจังหวัดยโสธร (ชั้น 5)
 ตำบลในเมือง อำเภอเมือง จังหวัดยโสธร 35000
 โทรศัพท์ 0-4571-2703 โทรสาร 0-4571-3059
 E – mail : yasothon@nso.go.th

ปีที่จัดพิมพ์ 2551
 ISSN 1905-6397

จัดพิมพ์โดย สำนักงานสถิติจังหวัดยโสธร

คำนำ

สำนักงานสถิติแห่งชาติ ได้ดำเนินการสำรวจภาวะเศรษฐกิจและสังคมของครัวเรือน พ.ศ. 2550 โดยเก็บรวบรวมข้อมูลจากครัวเรือนทั้งในเขตเทศบาลและนอกเขตเทศบาล ในเดือนมกราคม-ธันวาคม 2550 เพื่อให้ได้ข้อมูลที่สำคัญด้านเศรษฐกิจและสังคมของครัวเรือน เช่น รายได้ ค่าใช้จ่าย ภาวะหนี้สินและทรัพย์สินของครัวเรือน โครงสร้างของสมาชิกในครัวเรือน ลักษณะที่อยู่อาศัย การทำงาน การย้ายถิ่นและการส่งเงิน ตลอดจนการได้รับสวัสดิการ/ความช่วยเหลือจากรัฐ การใช้บริการของภาครัฐ สำหรับนำไปใช้ประโยชน์ในการวางแผนและกำหนดนโยบายในการพัฒนาด้านความเป็นอยู่ของประชากรให้ดีขึ้น

รายงานฉบับนี้เป็นฉบับที่เจ็ดของโครงการนี้ที่เสนอผลในระดับจังหวัด ซึ่งได้แสดงไว้เฉพาะตารางข้อมูลพื้นฐานที่สำคัญๆ ทางด้านรายได้ รายจ่ายของครัวเรือน การกระจายรายได้ของครัวเรือน ลักษณะที่สำคัญบางประการของครัวเรือน โดยรวมทั้งจังหวัด

สำนักงานสถิติจังหวัดยโสธร ขอขอบคุณทุกท่านที่ได้ให้ความอนุเคราะห์ข้อมูล เพื่อนำมาประมวลผลเป็นข้อมูลสถิติ และหวังว่ารายงานฉบับนี้จะเป็นประโยชน์แก่ผู้ใช้ข้อมูลสถิติตามสมควร สำนักงานสถิติจังหวัดยโสธร ยินดีรับคำแนะนำหรือข้อคิดเห็นจากผู้ใช้ข้อมูลสถิติทุกท่าน อันจะเป็นประโยชน์อย่างยิ่งในการใช้เป็นแนวทางปรับปรุงแก้ไขการจัดทำรายงานผลฉบับต่อไป

บทสรุปสำหรับผู้บริหาร

สำนักงานสถิติจังหวัดยโสธร ได้จัดทำการสำรวจภาวะเศรษฐกิจและสังคมของครัวเรือน ปี 2550 เพื่อเก็บรวบรวมข้อมูลเกี่ยวกับรายได้ ค่าใช้จ่าย ภาวะหนี้สิน และทรัพย์สินของครัวเรือน ตลอดจนลักษณะที่อยู่อาศัย โดยทำการเก็บรวบรวมข้อมูลทุกเดือน (มกราคม - ธันวาคม 2550) จากครัวเรือนตัวอย่างในจังหวัด ทั้งในเขตและนอกเขตเทศบาล 630 ครัวเรือน ทั้งนี้ ค่าใช้จ่ายที่นำเสนอเป็นค่าใช้จ่ายเฉลี่ยที่จำเป็นต้องใช้ในการยังชีพเท่านั้น จึงไม่รวมการสะสมทุน เช่น ซื้อบ้านที่ดิน และเงินออม ซึ่งสรุปผลการสำรวจที่สำคัญ ได้ดังนี้

รายได้ของครัวเรือน

จากผลการสำรวจปี 2550 พบว่าครัวเรือนจังหวัดยโสธร มีรายได้เฉลี่ยเดือนละ 10,040 บาท ส่วนใหญ่เป็นรายได้จากการทำงาน ซึ่งมีประมาณร้อยละ 58.3 ประกอบด้วย ค่าจ้างเงินเดือน (ร้อยละ 30.9) จากการทำการเกษตร(ร้อยละ 14.1) และกำไรสุทธิจากการทำธุรกิจ (ร้อยละ 13.3) ส่วนรายได้ที่ไม่ใช่จากการทำงาน ที่สำคัญ คือ เงินที่ได้รับความช่วยเหลือจากรัฐหรือบุคคลอื่นนอกครัวเรือน (ร้อยละ 16.4) รายได้ในรูปสวัสดิการ/สินค้าและบริการต่างๆ อีก ร้อยละ 24.4 นอกจากนี้ยังมีรายได้จากทรัพย์สิน เช่น ดอกเบี้ยร้อยละ 0.5 เป็นต้น

แหล่งที่มาของรายได้	จำนวน (บาท)
รายได้ทั้งสิ้น	10,040
รายได้ประจำ	10,004
รายได้ที่เป็นตัวเงิน	7,550
- รายได้จากการทำงาน	5,854
- เงินที่ได้รับเป็นการช่วยเหลือ	1,646
- รายได้จากทรัพย์สิน	50
รายได้ที่ไม่เป็นตัวเงิน	2,454
รายได้ที่ไม่ประจำ(ที่เป็นตัวเงิน)	35

รายจ่ายของครัวเรือน^{1/}

ในปี 2550 ครัวเรือนในจังหวัดยโสธร มีค่าใช้จ่ายเฉลี่ยเดือนละ 9,210 บาท ส่วนใหญ่ร้อยละ 89.5 เป็นค่าใช้จ่ายเพื่อการอุปโภคบริโภคในครัวเรือน ประกอบด้วยค่าใช้จ่ายเกี่ยวกับอาหาร เครื่องดื่มและยาสูบ ร้อยละ 43.7 รองลงมาได้แก่ ค่าที่อยู่อาศัยและเครื่องใช้ภายในบ้าน ร้อยละ 17.9 ค่าใช้จ่ายเกี่ยวกับการเดินทางและการสื่อสาร ร้อยละ 16.4 เครื่องนุ่งห่ม/รองเท้า ค่าใช้จ่ายส่วนบุคคล ร้อยละ 3.7 ค่าใช้จ่ายการบันเทิง การอ่าน และกิจกรรมทางศาสนา ร้อยละ 2.2 ส่วนการศึกษา มีเพียง ร้อยละ 1.4 และค่ารักษาพยาบาลมีเพียง ร้อยละ 1.2 ตามลำดับ สำหรับค่าใช้จ่ายที่ไม่เกี่ยวกับการอุปโภคบริโภค เช่น ค่าภาษี ของขวัญ เบี้ยประกันภัย เป็นต้น มีร้อยละ 10.5

แผนภูมิ ก ค่าใช้จ่ายเฉลี่ยต่อเดือนต่อครัวเรือน จำแนกตามสถานะทางเศรษฐกิจสังคมของครัวเรือน

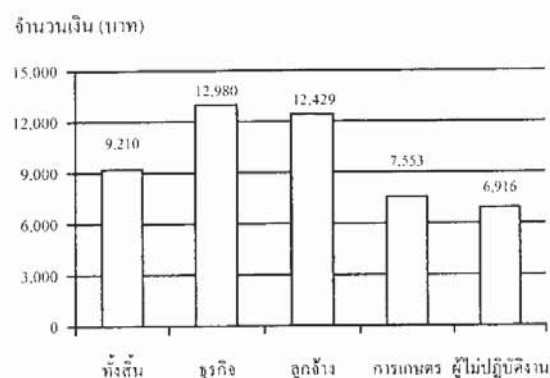

แผนภูมิ ข ค่าใช้จ่ายเฉลี่ยต่อเดือนต่อครัวเรือน ปี 2545 2547 2549 และ 2550

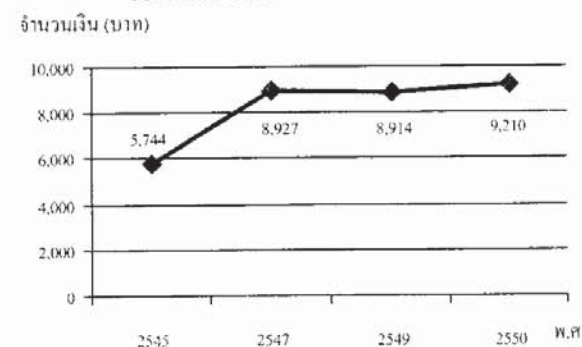

^{1/} ไม่รวมรายจ่ายเพื่อการออม และสะสมทุน เช่น ซื้อ/เช่าซื้อบ้าน ที่ดิน และของมีค่าต่าง ๆ การประกันชีวิตแบบสะสมทรัพย์ เป็นต้น

หนี้สินของครัวเรือน

ในปี 2550 ครัวเรือนส่วนบุคคลของจังหวัดยโสธรมากกว่าครึ่ง (ร้อยละ 69.1) มีหนี้สิน โดยมีหนี้สินเฉลี่ย 60,451 บาท ต่อครัวเรือนทั้งสิ้น หรือประมาณ 6.0 เท่าของรายได้ โดยส่วนใหญ่เป็นการใช้ในการอุปโภคบริโภคใหญ่ ร้อยละ 34.4 รองลงมาเป็นการก่อหนี้เพื่อใช้ในการนำมาใช้ในครัวเรือน ซึ่งประกอบด้วยหนี้เพื่อใช้ในการซื้อบ้านและที่ดิน ร้อยละ 32.5 และใช้ในการศึกษาเพียงร้อยละ 2.3 เท่านั้น ส่วนที่เหลือเป็นหนี้เพื่อใช้ในการเกษตรและทำธุรกิจ ร้อยละ 15.7 และ 13.2 ตามลำดับ และหนี้สินอื่นๆ ร้อยละ 1.9 เช่น หนี้จากการ ค้ำประกัน ค่าชดเชยค่าเสียหาย เป็นต้น

แผนภูมิ ค จำนวนหนี้สินเฉลี่ยต่อครัวเรือนปี 2545 2547 2549 และ 2550

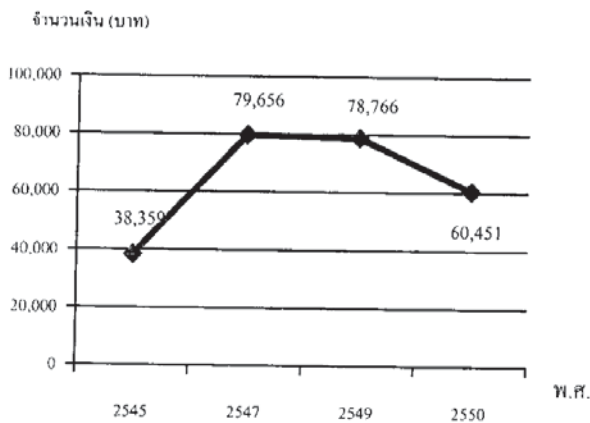

การเปลี่ยนแปลงรายได้ ค่าใช้จ่าย และหนี้สินของครัวเรือน

เมื่อเปรียบเทียบอัตราการเปลี่ยนแปลงต่อปีของรายได้ ค่าใช้จ่าย และหนี้สินของครัวเรือนจังหวัดยโสธรพบว่า รายได้ของครัวเรือนเพิ่มขึ้นจากปี 2549 เป็นร้อยละ 0.7 ต่อปี ส่วนค่าใช้จ่ายเพิ่มขึ้นจากปี 2549 หนี้สินของครัวเรือนลดลงจาก ปี 2549 เป็นร้อยละ 23.3 ต่อปี สำหรับภาวะการเป็นหนี้ของครัวเรือน พบว่า จำนวนหนี้สินต่อรายได้ลดลงจาก 7.9 เท่าในปี 2549 เป็น 6.0 เท่าในปี 2550

การกระจายรายได้ของครัวเรือน

ในการวิเคราะห์การกระจายรายได้ของครัวเรือน ได้จัดแบ่งครัวเรือนของจังหวัดยโสธรออกเป็น 10 กลุ่มเท่า ๆ กัน และนำมาเรียงลำดับตามรายได้ประจำต่อคนต่อเดือนจากน้อยไปมาก (กลุ่มที่ 1 มีรายได้ต่ำสุด และกลุ่มที่ 10 มีรายได้สูงสุด) พบว่า กลุ่มที่ 1 2 5 6 7 9 มีส่วนแบ่งของรายได้เพิ่มขึ้นจากปี 2549 คือ เพิ่มขึ้นจากร้อยละ 3.7 4.8 7.2 7.2 7.0 10.9 เป็นร้อยละ 4.0 4.9 8.2 8.9 8.5 และ 13.4 ตามลำดับ ส่วนกลุ่มที่เหลือเป็นกลุ่มที่มีส่วนแบ่งของรายได้ลดลง

ประชากรในแต่ละกลุ่มพบว่า มีครัวเรือนเพียงสองกลุ่มคือกลุ่มที่ 9 - 10 ซึ่งเป็นกลุ่มที่มีรายได้สูงสุด มีรายได้ประจำต่อคน ต่อเดือนลดลง นอกนั้นมีรายได้ประจำต่อคน ต่อเดือนเพิ่มขึ้น โดยเฉพาะครัวเรือนกลุ่มที่มีรายได้สูงสุด (กลุ่มที่ 10) มีรายได้ประจำต่อคนต่อเดือน 85,983 บาท หรือคิดเป็น 77 เท่าของครัวเรือนกลุ่มแรก และมีอัตราการเพิ่มขึ้นของรายได้สูงกว่ากลุ่มอื่นๆ ซึ่งทำให้ช่องว่างระหว่างคนจน (กลุ่มที่ 1) และคนรวย (กลุ่มที่ 10) ห่างกันน้อยกว่าปี 2549 (ปี 2549 รายได้กลุ่มที่ 10 มากกว่ากลุ่มที่ 1 ประมาณ 140 เท่า)

ตาราง 2 รายได้ประจำต่อคนต่อเดือน

กลุ่มที่	รายได้ประจำต่อคนต่อเดือน (บาท)
1	1,116
2	1,460
3	1,761
4	1,988
5	2,300
6	2,676
7	3,120
8	4,029
9	5,665
10	85,983

สารบัญ

	หน้า
คำนำ	ค
บทสรุปสำหรับผู้บริหาร	จ
สารบัญตาราง	ฉ
สารบัญตารางสถิติ	ฉ
บทที่ 1 บทนำ	
1.1 ความเป็นมา	1
1.2 วัตถุประสงค์	1
1.3 ขอบข่ายและคุ่มรวม	1
1.4 เวลาอ้างอิง	1
1.5 รายการข้อมูลที่เกี่ยวข้อง	2
1.6 คำจำกัดความ	2
บทที่ 2 ผลการสำรวจที่สำคัญ	
2.1 รายได้ของครัวเรือน	5
2.2 รายจ่ายของครัวเรือน	5
2.3 หนี้สินของครัวเรือน	6
2.4 การเปลี่ยนแปลงรายได้ ค่าใช้จ่าย และหนี้สินของครัวเรือน	7
2.5 การกระจายรายได้ของครัวเรือน	7
ตารางสถิติ	19
ภาคผนวก	
ภาคผนวก ก ระเบียบวิธีสถิติ	84

สารบัญตาราง

		หน้า
ตาราง ก	รายได้เฉลี่ยต่อเดือนของครัวเรือน จำแนกตามแหล่งที่มาของรายได้	9
ตาราง ข	รายได้เฉลี่ยต่อเดือนของครัวเรือน จำแนกตามแหล่งที่มาของรายได้และสถานะทางเศรษฐกิจสังคมของครัวเรือน	10
ตาราง ค	ค่าใช้จ่ายเฉลี่ยต่อเดือนของครัวเรือน" จำแนกตามประเภทของค่าใช้จ่าย	11
ตาราง ง	ค่าใช้จ่ายเฉลี่ยต่อเดือนของครัวเรือน" จำแนกตามประเภทของค่าใช้จ่ายและสถานะทางเศรษฐกิจสังคมของครัวเรือน	12
ตาราง จ	จำนวนครัวเรือนที่เป็นหนี้ และหนี้สินเฉลี่ย จำแนกตามวัตถุประสงค์ของการกู้ยืมและแหล่งเงินกู้	13
ตาราง ฉ	จำนวนครัวเรือนที่เป็นหนี้ และหนี้สินเฉลี่ย จำแนกตามวัตถุประสงค์ของการกู้ยืมแหล่งเงินกู้ และสถานะทางเศรษฐกิจสังคมของครัวเรือน	14
ตาราง ช	รายได้ ค่าใช้จ่ายเฉลี่ยต่อเดือน และร้อยละของค่าใช้จ่ายต่อรายได้ จำแนกตามสถานะทางเศรษฐกิจสังคมของครัวเรือน	15
ตาราง ซ	เปรียบเทียบรายได้ ค่าใช้จ่ายเฉลี่ยต่อเดือน และจำนวนหนี้สินเฉลี่ยต่อครัวเรือน จำแนกตามสถานะทางเศรษฐกิจสังคมของครัวเรือน	16
ตาราง ฅ	ส่วนแบ่งของรายได้ประจำของครัวเรือน โดยจำแนกครัวเรือนเป็น 10 กลุ่ม	17

บทที่ 1

บทนำ

1.1 ความเป็นมา

สำนักงานสถิติแห่งชาติ ได้จัดทำ การสำรวจภาวะเศรษฐกิจและสังคมของครัวเรือน ตั้งแต่ปี 2500 โดยจัดทำทุก 5 ปี แต่เนื่องจากสภาพทางเศรษฐกิจของประเทศ มีการขยายตัวอย่างรวดเร็ว และสภาพทางสังคมมีการเปลี่ยนแปลง จึงได้กำหนดให้ทำการสำรวจทุก 2 ปี ตั้งแต่ปี 2530 และจะจัดทำทุกปี ตั้งแต่ปี 2549 เป็นต้นไป การสำรวจที่จัดทำในครั้งนี้เป็น การสำรวจครั้งที่ 19 โดยได้มีการปรับปรุงและจัดทำแบบสอบถามเป็น 2 ชุดคือ แบบสอบถามหลัก (แบบสำรวจสมาชิกและการใช้จ่ายของครัวเรือน) ซึ่งจะจัดทำ การสำรวจทุกปี และแบบสอบถามพิเศษ (แบบสำรวจรายได้ของครัวเรือน) ซึ่งจะจัดทำ การสำรวจทุก 2 ปี

1.2 วัตถุประสงค์

วัตถุประสงค์ของการสำรวจ เพื่อเก็บรวบรวมข้อมูลที่สำคัญด้านเศรษฐกิจและสังคมของครัวเรือนเช่น รายได้ ค่าใช้จ่าย ภาวะหนี้สิน ทรัพย์สิน โครงสร้างของสมาชิกในครัวเรือน ลักษณะที่อยู่อาศัย การย้ายถิ่น และการส่งเงินตลอดจนการได้รับสวัสดิการ/ความช่วยเหลือจากรัฐ และใช้บริการของภาครัฐ เป็นต้น

1.3 ขอบข่ายและกลุ่มรวม

การสำรวจนี้ครอบคลุมครัวเรือนส่วนบุคคลในทุกจังหวัดทั่วประเทศ ทั้งที่อยู่ในเขตเทศบาลและนอกเขตเทศบาล (ยกเว้นครัวเรือนทูต ผู้แทนต่างประเทศและผู้อยู่อาศัยในประเทศไทยชั่วคราว)

1.4 เวลาอ้างอิง

1) ในรอบ 12 เดือนที่แล้ว

หมายถึง ระยะเวลานับจากเดือนก่อนเดือนสัมภาษณ์ย้อนหลังไป 12 เดือน เช่นเดือนที่สัมภาษณ์คือ กุมภาพันธ์ 2550 ในรอบ 12 เดือนที่แล้ว คือ “กุมภาพันธ์ 2549 - มกราคม 2550”

ใช้สัมภาษณ์ข้อมูลรายได้ของครัวเรือน และค่าใช้จ่ายเกี่ยวกับสินค้าและบริการที่ไม่ได้เกิดขึ้นบ่อย ๆ แล้วนำมาเฉลี่ยเป็นค่าใช้จ่ายต่อเดือน

2) เดือนที่แล้ว

หมายถึง เดือนตามปฏิทินก่อนเดือนสัมภาษณ์ เช่น ไปสัมภาษณ์เดือนกุมภาพันธ์ 2550 เดือนที่แล้ว คือ “1 - 31 มกราคม 2550” ใช้สัมภาษณ์ข้อมูลรายได้ของครัวเรือน และค่าใช้จ่ายเกี่ยวกับสินค้าและบริการที่มีการใช้จ่ายเป็นประจำ

3) สัปดาห์ที่แล้ว

หมายถึง สัปดาห์ตามปฏิทินก่อนสัปดาห์สัมภาษณ์ เช่น ไปสัมภาษณ์สัปดาห์ที่ 2 สัปดาห์ที่แล้ว คือสัปดาห์ที่ 1 (วันจันทร์- วันอาทิตย์) ใช้สัมภาษณ์ข้อมูลค่าใช้จ่ายเกี่ยวกับอาหาร เครื่องดื่มและยาสูบ

1.5 รายการข้อมูลที่เก็บรวบรวม

1) แบบสำรวจสมาชิกและการใช้จ่ายของครัวเรือน มีรายการข้อมูล ดังต่อไปนี้

- ตอนที่ 1 สมาชิกของครัวเรือน
- ตอนที่ 2 ลักษณะที่อยู่อาศัย
- ตอนที่ 3 ค่าใช้จ่ายสินค้าและบริการ
- ตอนที่ 4 ค่าใช้จ่ายอาหารเครื่องดื่ม

และยาสูบ

2) แบบสำรวจรายได้ของครัวเรือน มีรายการข้อมูล ดังต่อไปนี้

ตอนที่ 1 รายได้จากการทำงาน โดยได้รับค่าจ้างและเงินเดือน

ตอนที่ 2 รายได้จากการประกอบธุรกิจอุตสาหกรรม หรือวิชาชีพที่ไม่ใช่การเกษตร

ตอนที่ 3 รายได้จากการประกอบ การเกษตร

ตอนที่ 4 รายได้จากแหล่งอื่นๆ ที่ไม่ใช่จากการทำงาน

ตอนที่ 5 ทรัพย์สินและหนี้สินของครัวเรือน

ตอนที่ 6 การย้ายถิ่นและการส่งเงิน

1.6 คำจำกัดความ

1. สถานภาพการทำงาน

หมายถึง สถานะของบุคคลในการทำงานในเชิงเศรษฐกิจทุกประเภท ได้แก่

1) นายจ้าง

หมายถึง ผู้ประกอบธุรกิจของตนเอง" (อาจมี "หุ้นส่วน" หรือไม่ก็ได้) เพื่อหวังผลกำไรหรือส่วนแบ่ง และได้จ้างบุคคลตั้งแต่ 1 คนขึ้นไปมาทำงานให้ธุรกิจในฐานะ "ลูกจ้าง" โดยเป็นการจ้างงานบนพื้นฐานของความต่อเนื่อง

2) ธุรกิจส่วนตัวโดยไม่มีลูกจ้าง

หมายถึง ผู้ประกอบธุรกิจของตนเอง" (อาจมี "หุ้นส่วน" หรือไม่ก็ได้) เพื่อหวังผลกำไรหรือส่วนแบ่งและไม่มีลูกจ้าง "ลูกจ้าง" (ที่เป็นการจ้างงานบนพื้นฐานของความต่อเนื่อง) แต่อาจมีสมาชิกในครัวเรือน หรือผู้ฝึกงานมาช่วยทำงาน โดยไม่ได้รับค่าจ้างหรือค่าตอบแทน ในลักษณะการจ้างทำงาน

3) ช่วยธุรกิจในครัวเรือนโดยไม่ได้รับค่าจ้าง

หมายถึง ผู้ที่ช่วยทำธุรกิจหรือการเกษตรของสมาชิกในครัวเรือนเป็นประจำ โดยไม่ได้รับค่าจ้าง และไม่ได้อยู่ในฐานะ "หุ้นส่วน" หรืออาจจะได้รับค่าตอบแทนบ้างแต่ไม่ใช่ลักษณะของการจ้างทำงาน

4) ลูกจ้าง

หมายถึง ผู้ที่ทำงานโดยได้รับค่าจ้าง ที่เป็นการจ้างงานบนพื้นฐานของความต่อเนื่อง ไม่มีอำนาจในการตัดสินใจในการดำเนินงาน ค่าจ้างที่ได้รับอาจเป็นรายเดือน รายวัน รายชั่วโมง รายชิ้น หรือเหมาจ่าย ซึ่งอาจจะเป็นตัวเงิน หรือสิ่งของก็ได้

5) การรวมกลุ่ม

หมายถึง กลุ่มคนที่มาร่วมกันทำงานในเชิงเศรษฐกิจ (ผลิตสินค้าและบริการ) โดยสมาชิกแต่ละคนมีส่วนร่วมเท่าเทียมกันในการตัดสินใจ ดำเนินการทุกขั้นตอน ตลอดจนการแบ่งรายได้ให้แก่สมาชิกตามที่ตกลงกัน การรวมกลุ่มดังกล่าวอาจจะมีการ "จดทะเบียนจัดตั้งในรูปนิติบุคคล" หรือไม่ก็ได้

¹ ผู้ประกอบธุรกิจของตนเอง : คือผู้ที่มีอำนาจในการตัดสินใจในการดำเนินงาน และมีความเสี่ยงทางเศรษฐกิจ (ค่าตอบแทนขึ้นอยู่กับผลกำไรของงานที่ทำ)

การรวมกลุ่มอาจดำเนินการโดยใช้แรงงานของสมาชิกทุกคน หรือจ้างสมาชิกบางคน หรือผู้อื่นก็ได้ (ผู้ที่รับจ้างดังกล่าวไม่ว่าจะเป็นสมาชิกหรือผู้อื่น ถือว่าเป็น “ลูกจ้าง” ของกิจการ)

เช่น การรวมกลุ่มเพื่อทำการเกษตร(การปลูกไม้ดอกไม้ประดับ การเพาะเลี้ยงกบ ฯลฯ)

การแปรรูปผลผลิตทางการเกษตร (การทำกะปิ น้ำปลา ข้าวเกรียบ ฯลฯ)

และการทำผลิตภัณฑ์หัตถกรรมพื้นบ้าน (การทอผ้า เครื่องจักสานต่าง ๆ ฯลฯ) เป็นต้น

2. รายได้ของครัวเรือน

หมายถึง “เงินหรือสิ่งของ” ที่ครัวเรือนได้รับมาจากการทำงานหรือผลิตเอง หรือจากทรัพย์สินหรือได้รับความช่วยเหลือจากผู้อื่น

1) รายได้ประจำ ได้แก่

(1) รายได้ที่เกิดจากการทำงานหรือผลิตเอง

- ค่าจ้างและเงินเดือน(รวมค่าตอบแทนอื่นๆ ที่ได้จากการทำงาน ก่อนหักภาษี/เงินสหภาพกองทุนสำรองเลี้ยงชีพ/เงินประกันสังคม ฯลฯ)

- รายได้จากการประกอบธุรกิจอุตสาหกรรม วิชาชีพ (ที่ไม่ใช่การเกษตร) (รายรับเบื้องต้น บวก มูลค่าสินค้า/บริการของธุรกิจที่นำมาอุปโภคบริโภคในครัวเรือนลบ ค่าใช้จ่าย ในการดำเนินการ)

- รายได้จากการประกอบการเกษตร (มูลค่าผลผลิตการเกษตรทั้งหมด ลบค่าใช้จ่ายในการดำเนินการ)

(2) รายได้จากแหล่งอื่นๆ ที่ไม่ใช่จาก

การทำงาน

- เงินบำเหน็จ/บำนาญ เงินประโยชน์ทดแทนต่าง ๆ (เกิดอุบัติเหตุ/การเจ็บป่วยจากการทำงาน)

- เงินชดเชยการออกจากงาน

- เงินและสิ่งของที่ได้รับความช่วยเหลือจากบุคคลนอกครัวเรือน/รัฐ/องค์กรต่าง ๆ

หรือจากบุคคลนอกครัวเรือน/รัฐ/องค์กรต่าง ๆ

- รายได้จากทรัพย์สิน เช่น ค่าเช่าที่ดิน บ้าน ค่าลิขสิทธิ์และสิทธิบัตร ดอกเบี้ย

- การลงทุน (ที่ไม่ได้มีส่วนร่วมในการดำเนินงาน) เช่น การซื้อ/ขายหุ้น การลงทุนแล้วได้รับเงินปันผล ฯลฯ

รวม (ประเมิน) ค่าเช่าบ้านที่ครัวเรือนเป็นเจ้าของและอยู่เอง หรือที่อยู่อาศัยที่บุคคลอื่นให้อยู่ฟรี

2) รายได้ไม่ประจำ ได้แก่ เงินที่ได้รับ

เป็นเงินรางวัล เงินถูกสลากกินแบ่ง เงินมรดกของขวัญ เงินได้รับการประกันสุขภาพ อุบัติเหตุ ไฟไหม้ หรือค่านายหน้า (ในกรณีที่ไม่ได้ประกอบเป็นธุรกิจ)

3. ค่าใช้จ่ายของครัวเรือน

หมายถึง การใช้จ่ายเกี่ยวกับ “สิ่งของหรือการบริการด้านต่าง ๆ” ที่จำเป็นต่อการครองชีพที่ครัวเรือนต้องซื้อ/จ่ายด้วยเงิน หรือได้มาโดยไม่ได้ซื้อ/จ่าย (ผลิตเอง ได้รับความช่วยเหลือจากบุคคลอื่น รัฐเป็นสวัสดิการจากการทำงาน หรือเบิกได้จากนายจ้าง)

1) ค่าใช้จ่ายสินค้าและบริการ ได้แก่

(1) ค่าใช้จ่ายอุปโภคและบริโภคของ

ครัวเรือน

- ที่อยู่อาศัย
- เครื่องแต่งบ้าน เครื่องใช้เบ็ดเตล็ด

และการดำเนินการในครัวเรือน

- ค่าจ้างบุคคล ที่ให้บริการแก่

ครัวเรือน

- เสื้อผ้า เครื่องแต่งกาย รองเท้า

ของใช้/บริการส่วนบุคคล

- เวชภัณฑ์และค่ารักษาพยาบาล
- การเดินทางและการสื่อสาร
- การศึกษา
- การบันเทิง การอ่าน และกิจกรรม

ทางศาสนา

(2) ค่าใช้จ่ายไม่เกี่ยวกับอุปโภค

บริโภคของครัวเรือน

- ภาษี (ทุกประเภท)

ค่าบริการทางการเงิน ค่าปรับทางกฎหมาย

- ค่าสมาชิกกลุ่มอาชีพ
- เงิน/สิ่งของ ที่ส่งให้บุคคลนอก

ครัวเรือน

- เงินบริจาค เงินทำบุญ/ช่วยงาน
- เบี้ยประกันภัย/ทรัพย์สิน/ประกัน

ชีวิต (ไม่ใช่ประเภทสะสมทรัพย์)

- ซื้อสลากกินแบ่ง/หวย การพนัน
- ดอกเบี้ยจ่าย/ดอกเบี้ยแชร์และอื่น ๆ

(ค่าขนย้ายบ้าน ฯลฯ)

2) ค่าใช้จ่ายอาหาร เครื่องดื่ม และยาสูบ

ได้แก่ อาหารทุกประเภท (อาหารสด อาหารแห้ง อาหารสำเร็จรูป เครื่องปรุงรส ฯลฯ) เครื่องดื่ม (มี/ไม่มีแอลกอฮอล์) และยาสูบ (ยาเส้น ยาสูบ หมาก ยาน้ำคั้น ฯลฯ)

4. สถานะทางเศรษฐกิจสังคมของครัวเรือน

ในการเสนอผลของการสำรวจ ได้จัดแบ่งครัวเรือนเป็นกลุ่มตามสถานะทางเศรษฐกิจและสังคม โดยพิจารณาจากแหล่งรายได้ส่วนใหญ่ของครัวเรือน สถานภาพการทำงาน ประเภทของกิจกรรมในเชิงเศรษฐกิจและอาชีพเป็นหลัก

ครัวเรือนตามสถานะทางเศรษฐกิจสังคมแบ่งเป็น 10 กลุ่ม คือ

1) ผู้ถือครองทำการเกษตร การปลูกพืช การเลี้ยงสัตว์ และการเพาะเลี้ยงสัตว์น้ำ ซึ่งที่ดินส่วนใหญ่เป็นของตนเอง

2) ผู้ถือครองทำการเกษตร การปลูกพืช การเลี้ยงสัตว์ และการเพาะเลี้ยงสัตว์น้ำ ซึ่งที่ดินส่วนใหญ่เช่าผู้อื่น/ที่สาธารณะ/ที่อื่นๆ

3) ผู้ทำการประมง ป่าไม้ ล่าสัตว์ หางของป่า และบริการทางการเกษตร

4) ผู้ดำเนินธุรกิจของตนเอง ที่ไม่ใช่การเกษตร

5) ผู้ปฏิบัติงานวิชาชีพ นักวิชาการ และนักบริหารที่รับจ้าง

6) คนงานเกษตร

7) คนงานทั่วไป

8) เสมียน พนักงานพนักงานขาย และให้บริการ

9) ผู้ปฏิบัติงานในกระบวนการผลิต

10) ผู้ไม่ได้ปฏิบัติงานในเชิงเศรษฐกิจ

บทที่ 2

ผลการสำรวจที่สำคัญ

2.1 รายได้ของครัวเรือน

ผลจากการสำรวจ ปี 2550 พบว่า ครัวเรือนในจังหวัดยโสธร มีรายได้เฉลี่ยเดือนละ 10,040 บาท ส่วนใหญ่เป็นรายได้จากการทำงาน 5,854 บาท (ร้อยละ 58.3) ซึ่งได้แก่ ค่าจ้างเงินเดือนเฉลี่ยเดือนละ 3,104 บาท (ร้อยละ 30.9) จากการทำธุรกิจเฉลี่ยเดือนละ 1,339 บาท (ร้อยละ 13.3) จากการทำเกษตรเฉลี่ยเดือนละ 1,411 บาท (ร้อยละ 14.1) และมีรายได้ที่ไม่ใช่จากการทำงาน เช่น เงินที่ได้รับความช่วยเหลือจากบุคคลอื่น นอกครัวเรือน/รัฐ 1,646 บาท (ร้อยละ 16.4) และอีกจำนวน 50 บาท (ร้อยละ 0.5) เป็นรายได้จากทรัพย์สิน เช่น ดอกเบี้ย เป็นต้น นอกจากนั้นได้รับรายได้ในรูปแบบสวัสดิการ/สินค้า และบริการต่างๆ อีก 2,454 บาท (ร้อยละ 24.5)

ในการจำแนกสถานะทางด้านเศรษฐกิจสังคมของครัวเรือน ได้จัดตามอาชีพและสถานภาพการทำงานที่ทำรายได้ส่วนใหญ่ให้แก่ครัวเรือน กล่าวคือ ครัวเรือนที่มีรายได้ส่วนใหญ่มาจากกำไรในการประกอบการเกษตร ถูกจัดเป็นครัวเรือนผู้ถือครองทำการเกษตร

สำหรับครัวเรือนที่มีรายได้ส่วนใหญ่มาจากกำไรในการประกอบธุรกิจ ถูกจัดเป็นครัวเรือนผู้ดำเนินธุรกิจของตนเองที่ไม่ใช่การเกษตร ส่วนครัวเรือนที่มีรายได้ส่วนใหญ่จากค่าจ้างและเงินเดือนถูกจัดเป็นครัวเรือนลูกจ้างสำหรับครัวเรือนผู้ไม่ได้ปฏิบัติงานเชิงเศรษฐกิจจะมีรายได้หลักส่วนใหญ่มาจากเงินที่ได้รับจากการช่วยเหลือ หรือรายได้จากทรัพย์สิน

อย่างไรก็ดีครัวเรือนทุกสถานะทางเศรษฐกิจสังคม นอกจากจะมีรายได้ส่วนใหญ่จากอาชีพหลักแล้ว ยังมีรายได้จากแหล่งอื่นๆ อีกด้วย

เมื่อพิจารณาตามสถานะทางเศรษฐกิจสังคมของครัวเรือน (ตามอาชีพของผู้ที่มีรายได้สูงสุดในครัวเรือน) พบว่า ครัวเรือนลูกจ้างที่ปฏิบัติงานวิชาชีพ นักวิชาการ และนักบริหารมีรายได้เฉลี่ยสูงสุดถึงเดือนละ 32,381 บาท รองลงมา ได้แก่ ครัวเรือนของผู้ดำเนินธุรกิจที่ไม่ใช่การเกษตร ครัวเรือนลูกจ้างที่เป็นพนักงานเสมียน พนักงานขาย และบริการ (15,191 บาท และ 14,566 บาท ตามลำดับ) และรายได้ต่ำสุด คือ ครัวเรือนผู้ถือครองทำการเกษตรซึ่งส่วนใหญ่เป็นเจ้าของที่ดิน 6,809 บาท

2.2 รายจ่ายของครัวเรือน^{1/}

ในปี 2550 ครัวเรือนในจังหวัดยโสธร มีค่าใช้จ่ายเฉลี่ยเดือนละ 9,210 บาท หรือคิดเป็นร้อยละ 91.7 ของรายได้ทั้งสิ้น โดยร้อยละ 89.5 เป็นค่าใช้จ่าย เพื่อการอุปโภค บริโภคในครัวเรือน ได้แก่ ค่าใช้จ่ายเกี่ยวกับอาหาร เครื่องดื่ม และยาสูบ จำนวน 4,022 บาท (ร้อยละ 43.7) ซึ่งในจำนวนนี้เป็นค่าใช้จ่ายเกี่ยวกับเครื่องดื่มที่มีแอลกอฮอล์ และยาสูบ ร้อยละ 0.9 และ 0.5 ตามลำดับ สำหรับค่าใช้จ่ายสินค้าและบริการ ได้แก่ ค่าที่อยู่อาศัย และเครื่องใช้ภายในบ้าน จำนวน 1,649 บาท (ร้อยละ 17.9) ค่าใช้จ่ายเกี่ยวกับยานพาหนะและการสื่อสาร จำนวน 1,506 บาท (ร้อยละ 16.4) ค่าใช้จ่ายเกี่ยวกับเครื่องนุ่งห่ม/รองเท้า และค่าใช้จ่ายส่วนบุคคล ร้อยละ 3.7 และ 2.7 ตามลำดับ

^{1/} ไม่รวมรายจ่ายเพื่อการออม และสะสมทุน เช่น ซื้อ/เช่าซื้อบ้าน ที่ดิน และของมีค่าต่างๆ การประกันชีวิตแบบสะสมทรัพย์ เป็นต้น

และพบว่า ครัวเรือนมีค่าใช้จ่ายเพื่อการศึกษาและการรักษาพยาบาล จำนวน 126 บาท และ 110 บาท (ร้อยละ 1.4 และ 1.2) ตามลำดับ สำหรับค่าใช้จ่ายที่ไม่เกี่ยวกับการอุปโภคบริโภค เช่น ค่าภาษี ของขวัญ เบี้ยประกันภัย ซื้อมอเตอร์ไซด์/รถจักรยานยนต์/รถจักรยานยนต์มือสอง คอกเบี้ยเงินกู้ยืม เป็นเงิน 968 บาท (ร้อยละ 10.5)

อย่างไรก็ตามครัวเรือนทุกกลุ่มมีแบบแผนการใช้จ่ายเพื่อการอุปโภคบริโภคไม่แตกต่างกันมากนัก กล่าวคือ มีการใช้จ่ายส่วนใหญ่ในหมวดสินค้าที่สำคัญ 3 ประเภท คือ หมวดอาหารเครื่องดื่มและยาสูบ ที่อยู่อาศัย/เครื่องแต่งบ้าน/เครื่องใช้ และหมวดการเดินทางและการสื่อสาร

เมื่อพิจารณาตามอาชีพของครัวเรือน จะพบว่า ครัวเรือนในอาชีพใด มีรายได้สูงจะมีค่าใช้จ่ายสูง เช่นเดียวกัน และมีข้อสังเกตว่า ครัวเรือนผู้ถือครองทำการเกษตรที่ส่วนใหญ่เช่าที่ดิน/ทำฟรี ครัวเรือนผู้ถือครองทำการเกษตรที่ส่วนใหญ่เป็นเจ้าของที่ดิน และครัวเรือนผู้ปฏิบัติงานในกระบวนการผลิต มีสัดส่วนของค่าใช้จ่ายสูงกว่ารายได้ (ร้อยละ 14.1 110.4 และ 108.9 ตามลำดับ) มีผลทำให้ครัวเรือนไม่มีเงินเหลือเก็บออม/ชำระหนี้ สำหรับ ลูกจ้างผู้ปฏิบัติงานวิชาชีพ นักวิชาการ และนักบริหาร มีสัดส่วนของค่าใช้จ่ายต่อรายได้ต่ำกว่าอาชีพอื่น ร้อยละ 64.6 รองลงมา คือ ครัวเรือนของลูกจ้าง คนงานเกษตร โดยมีสัดส่วนของค่าใช้จ่ายต่อรายได้ ร้อยละ 70.2 ซึ่งจะมีผลทำให้มีสัดส่วนของเงินรายได้ที่เหลือ สำหรับการเก็บออมและชำระหนี้มีมากขึ้นเมื่อเทียบกับอาชีพอื่น

2.3 หนี้สินของครัวเรือน

เมื่อพิจารณาภาวะการมีหนี้สินของครัวเรือนพบว่า ครัวเรือนในจังหวัดยโสธร เกินครึ่งหนึ่ง (ร้อยละ 69.1) มีหนี้สิน คิดเป็นหนี้สินเฉลี่ย 60,451 บาท

ต่อครัวเรือนทั้งสิ้น หรือประมาณ 6.0 เท่าของรายได้ โดยส่วนใหญ่เป็นการก่อหนี้เพื่อใช้ในครัวเรือน (ร้อยละ 69.2) ได้แก่ หนี้เพื่อใช้ในการใช้จ่ายอุปโภคบริโภค ร้อยละ 34.4 รองลงมาเป็นหนี้ซื้อบ้านและที่ดิน ร้อยละ 32.5 แต่มีหนี้เพื่อใช้ในการศึกษาเพียง ร้อยละ 2.3

สำหรับหนี้ที่ใช้ในการประกอบอาชีพทำการเกษตร มีร้อยละ 15.7 หนี้ที่ใช้ในการทำธุรกิจที่ไม่ใช่การเกษตร ร้อยละ 13.2 ส่วนที่เหลืออีกร้อยละ 1.9 เป็นหนี้อื่นๆ ได้แก่ หนี้จากการค้าประกันบุคคลอื่น หนี้ค่าปรับหรือจ่ายชดเชยค่าเสียหาย เป็นต้น และเมื่อพิจารณาตามอาชีพ พบว่า ครัวเรือนในอาชีพใด มีรายได้สูง ส่วนใหญ่จะมีจำนวนเงินที่เป็นหนี้สูงเช่นเดียวกัน และถ้าจำแนกตามแหล่งเงินกู้ จะเห็นว่าครัวเรือนเป็นหนี้ในระบบร้อยละ 98.4 และหนี้นอกระบบร้อยละ 1.6

เมื่อพิจารณาตามสถานะทางเศรษฐกิจสังคม (ตามอาชีพของผู้ที่มีรายได้สูงสุดในครัวเรือน) พบว่า ครัวเรือนลูกจ้างที่ปฏิบัติงานวิชาชีพ/วิชาการ/นักบริหาร มีหนี้สินเฉลี่ยสูงสุดคือ 244,189 บาท เป็นหนี้เพื่อใช้ในครัวเรือน ร้อยละ 90.9 เช่น ใช้ในการซื้อบ้านและที่ดิน ร้อยละ 68.5 ใช้ในการเกษตร ร้อยละ 0.8 และใช้ในการศึกษา ร้อยละ 2.3 รองลงมาได้แก่ ครัวเรือนผู้ดำเนินธุรกิจตนเอง ที่ไม่ใช่การเกษตร มีหนี้สินเฉลี่ย 98,747 บาท เป็นหนี้เพื่อใช้ในครัวเรือน ร้อยละ 36.7 เช่น หนี้เพื่อใช้ในการซื้อบ้านและที่ดิน ร้อยละ 18.7 หนี้เพื่อใช้จ่ายอุปโภคบริโภค ร้อยละ 16.9 และหนี้เพื่อใช้ในการศึกษา ร้อยละ 1.1 ครัวเรือนลูกจ้างที่ปฏิบัติงานเสมียน/

พนักงานขายและให้บริการ มีหนี้สินเฉลี่ย 102,010 บาท ซึ่งเป็นการก่อหนี้เพื่อใช้จ่ายในครัวเรือน ร้อยละ 83.3 เช่น เป็นหนี้เพื่อใช้จ่ายในการอุปโภคบริโภคอื่น ๆ ในครัวเรือน ร้อยละ 43.5 หนี้เพื่อใช้ในการซื้อบ้านและที่ดิน ร้อยละ 39.3 และหนี้เพื่อใช้ในการศึกษา ร้อยละ 0.5

2.4 การเปลี่ยนแปลงรายได้ ค่าใช้จ่าย และหนี้สินของครัวเรือน

เมื่อเปรียบเทียบอัตราการเปลี่ยนแปลงต่อปีของรายได้ ค่าใช้จ่ายและหนี้สินของครัวเรือนในจังหวัดยโสธร พบว่ารายได้ของครัวเรือนเพิ่มขึ้นจากปี 2549 เป็นร้อยละ 0.7 ต่อปี ค่าใช้จ่ายเพิ่มขึ้นจากปี 2549 เป็นร้อยละ 3.3 ต่อปี และหนี้สินของครัวเรือน ลดลงจากปี 2549 ร้อยละ 23.3 ต่อปี ส่วนภาวะการเป็นหนี้ของครัวเรือนพบว่า จำนวนหนี้สินต่อรายได้ ลดลงจาก 7.9 เท่าในปี 2549 เป็น 6.0 เท่าในปี 2550 และพบว่าจำนวนเงินที่เป็นหนี้ลดลง ร้อยละ 23.3 ต่อปี (ปี 2549 ลดลงจากปี 2547 ร้อยละ 1.1 ต่อปี)

2.5 การกระจายรายได้ของครัวเรือน

ในการวิเคราะห์การกระจายรายได้ของครัวเรือน ได้จัดแบ่งครัวเรือนของจังหวัดยโสธร ออกเป็น 10 กลุ่มเท่า ๆ กัน และนำมาเรียงลำดับตามรายได้ประจำต่อคนต่อเดือนจากน้อยไปหามาก (กลุ่มที่ 1 มีรายได้ต่ำสุด และกลุ่มที่ 10 มีรายได้สูงสุด) พบว่ากลุ่มที่ 1 2 5 6 7 9 มีส่วนแบ่งของรายได้เพิ่มขึ้นจากปี 2549 คือเพิ่มขึ้นจาก ร้อยละ 3.7 4.8 7.2 7.2 7.0 10.9 เป็นร้อยละ 4.0 4.9 8.2 8.9 8.5 และ 13.4 ตามลำดับ ส่วนกลุ่มที่เหลือเป็นกลุ่มที่มีส่วนแบ่งของรายได้ลดลง

เมื่อพิจารณารายได้เฉลี่ยของประชากรในแต่ละกลุ่ม พบว่า มีครัวเรือนเพียง 2 กลุ่ม คือ

กลุ่มที่ 9 และกลุ่มที่ 10 ซึ่งเป็นกลุ่มที่มีรายได้สูงสุด มีรายได้ประจำต่อคนต่อเดือนลดลงโดยครัวเรือน กลุ่มที่มีรายได้สูงสุด (กลุ่มที่ 10) มีรายได้ประจำต่อคนต่อเดือนลดลง จาก 153,826 บาท ในปี 2549 เป็น 85,983 บาท ในปี 2550 ขณะที่ครัวเรือนกลุ่มที่มีรายได้ต่ำสุด (กลุ่มที่ 1) มีรายได้ประจำต่อคนต่อเดือนเพิ่มขึ้นจาก 1,099 บาท เป็น 1,116 บาท ในปี 2550 หรือคิดเป็น 77 เท่าของครัวเรือนกลุ่มแรก ซึ่งแสดงให้เห็นว่าช่องว่างระหว่างคนจน (กลุ่มที่ 1) และคนรวย (กลุ่มที่ 10) ห่างกันน้อยกว่าปี 2549 (ปี 2549 รายได้ของกลุ่มที่ 10 มากกว่ากลุ่มที่ 1 เป็น 140 เท่า)

ตาราง ก รายได้เฉลี่ยต่อเดือนของครัวเรือน จำแนกตามแหล่งที่มาของรายได้

TABLE A AVERAGE MONTHLY INCOME PER HOUSEHOLD BY SOURCE OF INCOME

แหล่งที่มาของรายได้	รายได้เฉลี่ยต่อเดือนของครัวเรือน		Sources of Income
	Average Monthly Income Per Household		
	บาท Baht	ร้อยละ %	
รายได้ทั้งสิ้นต่อเดือน.....	10,040	100.0	Total Monthly Income
รายได้ประจำ.....	10,004	99.6	Total Current Income
รายได้ที่เป็นตัวเงิน.....	7,550	75.2	Money Income
รายได้จากการทำงาน.....	5,854	58.3	From Earning
- ค่าจ้างและเงินเดือน.....	3,104	30.9	- Wages and Salaries
- กำไรสุทธิจากการทำธุรกิจ.....	1,339	13.3	- Net Profits from Business
- กำไรสุทธิจากการทำเกษตร.....	1,411	14.1	- Net Profits from Farming
เงินที่ได้รับเป็นการช่วยเหลือ.....	1,646	16.4	From Current Transfer
รายได้จากการทรัพย์สิน.....	50	0.5	From Property Income
รายได้ที่มิเป็นตัวเงิน ^{1/}	2,454	24.4	Non - money Income ^{1/}
รายได้ที่เป็นประจำ (ที่เป็นตัวเงิน).....	35	0.4	Non - Current Money Income

^{1/} รวมค่าประเมินค่าเช่าบ้านที่ไม่เสียเงิน (รวมบ้านของตนเอง)

Includes: estimated rental value of dwelling (include owned dwelling)

ตาราง ข รายได้เฉลี่ยต่อเดือนของครัวเรือน จำแนกตามแหล่งที่มาของรายได้และสถานะทางเศรษฐกิจของครัวเรือน

TABLE B AVERAGE MONTHLY INCOME PER HOUSEHOLD BY SOURCE OF INCOME AND SOCIO-ECONOMIC CLASS

แหล่งที่มาของรายได้	ครัวเรือนทั้งหมด										ผู้ถือครองทำมาหากิน					ผู้จ้าง					ผู้ไม่ได้อุปโภค เชิงเศรษฐกิจ		Sources of Income
	ครัวเรือนทั้งหมด		ผู้ถือครองทำมาหากิน		ผู้จ้าง		ผู้เป็นเจ้าของตนเอง ที่ไม่ใช่เกษตรกร		เกษตรกร		พนักงานทั่วไป		พนักงานขาย และ ให้บริการ		ผู้ปฏิบัติงาน ในระดับการผลิต		ผู้ไม่ได้อุปโภค เชิงเศรษฐกิจ		Economically Inactive				
	บาท	ร้อยละ	บาท	ร้อยละ	บาท	ร้อยละ	บาท	ร้อยละ	บาท	ร้อยละ	บาท	ร้อยละ	บาท	ร้อยละ	บาท	ร้อยละ	บาท	ร้อยละ		บาท	ร้อยละ		
																						Baht	
รายได้ทั้งสิ้นต่อเดือน	10,040	100.0	6,834	100.0	6,843	100.0	8,981	100.0	14,805	100.0	15,191	100.0	8,913	100.0	14,566	100.0	6,798	100.0	7,700	100.0	Total Monthly Income		
รายได้ประจำ	10,004	99.6	6,810	99.6	6,843	100.0	8,981	100.0	14,763	99.7	15,191	100.0	8,513	95.5	14,506	99.6	6,787	99.8	7,679	99.7	Total Current Income		
รายได้ที่เป็นตัวเงิน	7,550	75.2	4,195	61.4	3,988	58.3	7,471	83.2	12,242	82.7	12,458	82.0	7,195	80.8	11,723	80.6	4,918	72.3	5,475	71.1	Money Income		
รายได้จากการจ้างงาน	5,854	58.3	3,096	45.1	1,905	27.8	6,484	72.2	11,587	78.3	7,808	51.4	6,796	76.3	10,960	75.3	4,700	69.1	1,110	14.4	From Earning		
- ค่าจ้างและเงินเดือน	3,104	30.9	451	6.6	-	-	1,209	13.5	565	3.8	6,833	45.0	4,614	51.8	9,942	68.3	4,031	59.2	348	4.5	- Wages and Salaries		
- กำไรสุทธิจากการทำธุรกิจ	1,339	13.3	183	2.7	-	-	-	-	10,633	71.9	-	-	-	-	349	2.4	154	2.3	70	0.9	- Net Profits from Business		
- กำไรสุทธิจากการทำเกษตร	1,411	14.1	2,463	36.0	1,905	27.8	5,276	58.7	389	2.6	975	6.4	2,182	24.5	669	4.6	516	7.6	691	9.0	- Net Profits from Farming		
เงินที่ได้รับเป็นการช่วยเหลือ	1,646	16.4	1,079	15.8	2,083	30.5	967	10.8	597	4.0	4,633	30.5	400	4.5	635	4.4	213	3.1	4,348	56.5	From Current Transfer		
รายได้จากทรัพย์สิน	50	0.5	20	0.3	-	-	20	0.2	59	0.4	17	0.1	-	-	128	0.9	5	0.1	17	0.2	From Property Income		
รายได้ที่เป็นตัวเงิน	2,454	24.5	2,616	38.5	2,855	41.7	1,510	16.8	2,520	17.0	2,733	18.0	1,718	19.2	2,783	19.0	1,870	27.5	2,204	28.6	Non - money Income		
รายได้ที่เป็นประจำ (เป็นตัวเงิน)	35	0.4	23	0.3	24	0.4	-	-	42	0.3	-	-	-	-	59	0.4	11	0.2	21	0.3	Non - Current Money Income		

(บาท-บาท)

ตาราง ก ค่าใช้จ่ายเฉลี่ยต่อเดือนของครัวเรือน^{1/} จำแนกตามประเภทของค่าใช้จ่าย

TABLE C AVERAGE MONTHLY EXPENDITURE^{1/} PER HOUSEHOLD BY TYPE OF EXPENDITURE

ประเภทของค่าใช้จ่าย	ค่าใช้จ่ายเฉลี่ยต่อเดือนของครัวเรือน		Type of Expenditures
	Average Monthly Expenditure Per Household	ร้อยละ	
	บาท	%	
ค่าใช้จ่ายทั้งสิ้นต่อเดือน	9,210	100.0	Total Monthly Expenditures
ค่าใช้จ่ายเพื่อการอุปโภคบริโภค	8,241	89.5	Consumption Expenditures
ค่าใช้จ่ายอาหาร เครื่องดื่ม และยาสูบ	4,022	43.7	For Food, Beverages and Tobacco
- อาหาร และเครื่องดื่ม (ไม่มีแอลกอฮอล์)	3,900	42.3	- Food and Beverages (excludes alcoholic)
- เครื่องดื่มที่มีแอลกอฮอล์	80	0.9	- Alcoholic Beverages
- ยาสูบ หมาก ฝิ่น และอื่นๆ	42	0.5	- Tobacco Products
ค่าใช้จ่ายอื่นค่า และบริการ	4,219	45.8	For Goods and Services
- ที่อยู่อาศัย เครื่องแต่งกาย และเครื่องใช้ต่างๆ	1,649	17.9	- Housing, Household Operation, Furnitures and Equipment
- เครื่องนุ่งห่มและรองเท้า	340	3.7	- Apparel and Footwear
- ค่าใช้จ่ายส่วนบุคคล	252	2.7	- Personal Care
- เวชภัณฑ์และค่าตรวจรักษาพยาบาล	110	1.2	- Medical and Health Care
- การเดินทางและการสื่อสาร	1,506	16.4	- Transport and Communication
- ค่าซื้อค่าใช้จ่ายเกี่ยวกับยานพาหนะ	534	5.8	- Vehicles Purchase
- การเดินทางปกติท้องถิ่น	702	7.6	- Local Transportation
- การสื่อสาร	269	2.9	- Communication
- การศึกษา	126	1.4	- Education
- การบันเทิง การอ่านและกิจกรรมทางศาสนา	200	2.2	- Recreation Reading and
- ค่าใช้จ่ายเกี่ยวกับการจัดงานพิธีในโอกาสพิเศษ	36	0.4	- Special Ceremony Expenses
ค่าใช้จ่ายที่ไม่เกี่ยวข้องกับอุปโภคบริโภค ^{2/}	968	10.5	Non-Consumption Expenditures ^{2/}

^{1/} ไม่รวมรวมค่าใช้จ่ายเพื่อการออมและสะสมทุน เช่นค่าเช่าซื้อบ้าน ที่ดิน และขอมค่าต่างๆ การประกันชีวิตแบบสะสมทรัพย์ เป็นต้น

^{2/} รวมค่าภาษี ของขวัญ และเงินบริจาค เบี้ยประกันภัย เงินซื้อสลากกินแบ่ง ตลอดจนเงินกู้ และค่าใช้จ่ายอื่นๆ ที่ไม่เกี่ยวข้องกับอุปโภคบริโภค and other similar expenses

ตาราง ง ค่าใช้จ่ายเฉลี่ยต่อเดือนของครัวเรือน^{1/} ชั้นแยกตามประเภทของค่าใช้จ่าย และสถานะทางเศรษฐกิจสังคมของครัวเรือน

TABLE D AVERAGE MONTHLY EXPENDITURE^{1/} PER HOUSEHOLD BY TYPE OF EXPENDITURE AND SOCIO-ECONOMIC CLASS

ประเภทของค่าใช้จ่าย	ครัวเรือนทั้งสิ้น		ผู้ครอบครองกรรมสิทธิ์						ผู้เช่า		ผู้ไม่ได้ปฏิบัติงานเชิงเศรษฐกิจ		Type of Expenditures													
	บาท	%	ผู้ครอบครองกรรมสิทธิ์		ผู้เช่า		ผู้ไม่ได้ปฏิบัติงานเชิงเศรษฐกิจ		ผู้ไม่ได้ปฏิบัติงานเชิงเศรษฐกิจ		บาท	%														
			บาท	%	บาท	%	บาท	%	บาท	%																
ค่าใช้จ่ายทั้งสิ้น	บาท	9,210	100.0	7,553	100.0	7,811	100.0	9,159	100.0	12,429	100.0	20,913	100.0	6,718	100.0	32,733	100.0	7,402	100.0	6,916	100.0	Total Monthly Expenditures				
	บาท	8,241	89.5	6,927	91.7	7,508	96.1	8,821	96.3	11,871	91.5	10,425	83.9	15,729	75.2	6,260	93.2	31,124	87.4	6,796	91.8	6,531	94.4	Consumption Expenditures		
ค่าใช้จ่ยอาหาร เครื่องดื่ม และยาสูบ	บาท	4,022	43.7	3,773	50.0	3,732	49.6	4,957	54.1	4,521	34.9	4,764	38.3	5,195	24.8	5,706	53.5	5,166	40.4	4,123	55.7	3,412	49.3	For Food, Beverages and Tobacco		
	บาท	3,900	42.3	3,705	49.1	3,662	48.7	4,924	53.7	4,358	33.6	4,513	36.3	4,882	23.3	5,706	53.5	4,893	38.3	3,945	53.3	3,350	48.4	- Food and Beverages (excludes alcoholic)		
ค่าใช้จ่ยสินค้า และบริการ	บาท	80	0.9	30	0.4	31	0.4	-	-	102	0.8	190	1.5	275	1.3	-	-	196	1.5	125	1.7	44	0.6	- Alcoholic Beverages		
	บาท	42	0.5	38	0.5	39	0.5	33	0.4	61	0.5	61	0.5	38	0.2	-	-	77	0.6	53	0.7	18	0.3	- Tobacco Products		
ค่าใช้จ่ยสินค้า และบริการ	บาท	4,219	45.8	3,153	41.7	3,152	41.9	3,864	42.2	7,349	56.6	5,662	45.6	10,532	50.4	4,575	43.0	5,991	47.1	2,674	36.1	3,118	45.1	For Goods and Services		
	บาท	1,649	17.9	1,402	18.6	1,412	18.8	1,253	13.7	2,208	17.0	1,969	15.8	2,963	14.2	2,968	27.7	1,136	16.9	2,092	16.4	1,267	17.1	1,499	21.6	- Housing, Household Operation, Furnitures and Equipment
ค่าใช้จ่ยค่าเช่า	บาท	340	3.7	238	3.2	240	3.2	258	2.8	472	3.6	445	3.6	1,069	5.1	19	0.2	-	-	419	3.3	132	1.8	360	5.2	Apparel and Footwear
	บาท	252	2.7	194	2.6	193	2.6	309	4.0	1,64	1.8	365	2.8	677	3.2	391	3.7	169	2.5	341	2.7	231	3.1	171	2.5	- Personal Care
ค่าใช้จ่ยค่าเช่า	บาท	110	1.2	72	1.0	70	0.9	193	2.1	228	1.8	127	1.0	222	1.1	103	1.0	1	0.1	156	1.2	50	0.7	109	1.6	- Medical and Health Care
	บาท	1,306	16.4	921	12.2	913	12.1	1,492	16.3	1,429	26.4	2,311	18.6	4,807	23.1	827	7.8	582	8.7	2,491	19.6	779	10.5	777	11.2	- Transport and Communication
ค่าใช้จ่ยค่าเช่า	บาท	534	5.8	272	3.6	279	3.7	47	0.6	620	6.8	808	6.5	1,105	5.3	51	0.5	30	0.4	1,075	8.4	122	1.6	100	1.4	- Vehicles Purchase
	บาท	702	7.6	487	6.4	484	6.4	648	7.1	1,122	8.6	1,105	8.9	2,370	11.3	576	5.4	304	4.5	1,068	8.4	438	5.9	458	6.6	- Local Transportation
ค่าใช้จ่ยค่าเช่า	บาท	269	2.9	151	2.0	150	2.0	223	2.4	540	4.2	399	3.2	803	3.8	200	1.9	248	3.7	348	2.7	219	3.0	219	3.2	- Communication
	บาท	126	1.4	119	1.6	119	1.6	92	1.0	270	2.1	125	1.0	127	0.6	134	1.3	5	0.1	166	1.3	91	1.2	69	1.0	- Education
ค่าใช้จ่ยค่าเช่า	บาท	200	2.2	152	2.0	148	2.0	412	4.5	370	2.9	269	2.2	554	2.6	50	0.5	244	3.6	248	1.9	124	1.7	130	1.9	- Recreation Reading and
	บาท	36	0.4	55	0.7	57	0.8	-	-	7	0.1	43	0.3	113	0.5	83	0.8	-	-	46	0.4	-	-	3	0.1	- Special Ceremony Expenses
ค่าใช้จ่ยค่าเช่า	บาท	968	10.5	428	8.3	637	8.5	338	3.7	1,109	8.5	2,805	16.1	5,184	24.8	377	3.5	459	6.8	1,610	12.6	666	8.2	385	5.6	Non-Consumption Expenditures ^{2/}
	บาท	1,649	17.9	1,402	18.6	1,412	18.8	1,253	13.7	2,208	17.0	1,969	15.8	2,963	14.2	2,968	27.7	1,136	16.9	2,092	16.4	1,267	17.1	1,499	21.6	- Housing, Household Operation, Furnitures and Equipment
ค่าใช้จ่ยค่าเช่า	บาท	340	3.7	238	3.2	240	3.2	258	2.8	472	3.6	445	3.6	1,069	5.1	19	0.2	-	-	419	3.3	132	1.8	360	5.2	- Apparel and Footwear
	บาท	252	2.7	194	2.6	193	2.6	309	4.0	1,64	1.8	365	2.8	677	3.2	391	3.7	169	2.5	341	2.7	231	3.1	171	2.5	- Personal Care
ค่าใช้จ่ยค่าเช่า	บาท	110	1.2	72	1.0	70	0.9	193	2.1	228	1.8	127	1.0	222	1.1	103	1.0	1	0.1	156	1.2	50	0.7	109	1.6	- Medical and Health Care
	บาท	1,306	16.4	921	12.2	913	12.1	1,492	16.3	1,429	26.4	2,311	18.6	4,807	23.1	827	7.8	582	8.7	2,491	19.6	779	10.5	777	11.2	- Transport and Communication
ค่าใช้จ่ยค่าเช่า	บาท	534	5.8	272	3.6	279	3.7	47	0.6	620	6.8	808	6.5	1,105	5.3	51	0.5	30	0.4	1,075	8.4	122	1.6	100	1.4	- Vehicles Purchase
	บาท	702	7.6	487	6.4	484	6.4	648	7.1	1,122	8.6	1,105	8.9	2,370	11.3	576	5.4	304	4.5	1,068	8.4	438	5.9	458	6.6	- Local Transportation
ค่าใช้จ่ยค่าเช่า	บาท	269	2.9	151	2.0	150	2.0	223	2.4	540	4.2	399	3.2	803	3.8	200	1.9	248	3.7	348	2.7	219	3.0	219	3.2	- Communication
	บาท	126	1.4	119	1.6	119	1.6	92	1.0	270	2.1	125	1.0	127	0.6	134	1.3	5	0.1	166	1.3	91	1.2	69	1.0	- Education
ค่าใช้จ่ยค่าเช่า	บาท	200	2.2	152	2.0	148	2.0	412	4.5	370	2.9	269	2.2	554	2.6	50	0.5	244	3.6	248	1.9	124	1.7	130	1.9	- Recreation Reading and
	บาท	36	0.4	55	0.7	57	0.8	-	-	7	0.1	43	0.3	113	0.5	83	0.8	-	-	46	0.4	-	-	3	0.1	- Special Ceremony Expenses
ค่าใช้จ่ยค่าเช่า	บาท	968	10.5	428	8.3	637	8.5	338	3.7	1,109	8.5	2,805	16.1	5,184	24.8	377	3.5	459	6.8	1,610	12.6	666	8.2	385	5.6	Non-Consumption Expenditures ^{2/}
	บาท	1,649	17.9	1,402	18.6	1,412	18.8	1,253	13.7	2,208	17.0	1,969	15.8	2,963	14.2	2,968	27.7	1,136	16.9	2,092	16.4	1,267	17.1	1,499	21.6	- Housing, Household Operation, Furnitures and Equipment

^{1/} ไม่รวมรายจ่ายเพื่อการออมและสะสม เช่น เงินฝากออมทรัพย์ และเงินฝากออมทรัพย์แบบสะสมรายวัน และเงินฝากออมทรัพย์แบบสะสมรายเดือน และการประกันชีวิตแบบสะสมรายวัน เป็นต้น

^{2/} รวมค่าภาษี ของขวัญ และเงินบริจาค ที่ผู้ประกอบการได้รับ เงินซื้อสลากกินแบ่ง ออกแบบเงินปัน และค่าใช้จ่ยค่าเช่า ที่ไม่เกี่ยวข้องกับครอบครัว

^{3/} ไม่รวมรายจ่ายเพื่อการออมและสะสม เช่น เงินฝากออมทรัพย์ และเงินฝากออมทรัพย์แบบสะสมรายวัน และเงินฝากออมทรัพย์แบบสะสมรายเดือน และการประกันชีวิตแบบสะสมรายวัน เป็นต้น

^{4/} รวมค่าภาษี ของขวัญ และเงินบริจาค ที่ผู้ประกอบการได้รับ เงินซื้อสลากกินแบ่ง ออกแบบเงินปัน และค่าใช้จ่ยค่าเช่า ที่ไม่เกี่ยวข้องกับครอบครัว

ตาราง ๑ จำนวนครัวเรือนที่เป็นหนี้ และหนี้สินเฉลี่ย จำนวนตามวัตถุประสงค์ของครัวเรือน และแหล่งเงินทุน

TABLE 1 AMOUNT OF INDEBTED HOUSEHOLD AND AVERAGE AMOUNT OF DEBT BY PURPOSES OF BORROWING AND SOURCE OF LOAN

วัตถุประสงค์ของครัวเรือน	รวม Total		Purpose of Borrowing
	บาท Baht	ร้อยละ %	
จำนวนครัวเรือนที่เป็นหนี้	98,900	69.1	Amount of Indebted Household
จำนวนหนี้สินต่อครัวเรือน	60,451	100.0	Amount of Debt per Household
1. จำนวนตามวัตถุประสงค์ เพื่อจ่ายเป็นครัวเรือน	41,831	69.2	1. By Purpose of Borrowing For Household Expenditures
- ซื้อ/เช่าซื้อบ้านและ/หรือที่ดิน	19,643	32.5	- Purchase/Hire Purchase of House and/or Land
- ใช้ในการศึกษา	1,392	2.3	- Education
- ใช้จ่ายอุปโภคบริโภคอื่นๆ	20,796	34.4	- Household Consumption Expenditures
ใช้ในการทำธุรกิจ	7,988	13.2	Business
ใช้ในการทำการเกษตร	9,497	15.7	Farming
หนี้อื่นๆ ¹⁾	1,135	1.9	Others ¹⁾
2. จำนวนตามแหล่งเงินทุน			2. By Source of Loan
หนี้ในระบบ	59,513	98.4	Loan from Formal Sector
หนี้นอกระบบ	938	1.6	Loan from Informal Sector

¹⁾ หนี้อื่นๆ ได้แก่ หนี้จากการค้ำประกันบุคคลอื่น หนี้ค่าปรับหรือค่าชดเชยค่าเสียหาย เป็นต้น

Other, such as debt from guaranties, fine or compensation, etc.

ตาราง ๘ จำนวนครัวเรือนที่เป็นหนี้ และหนี้สินเฉลี่ย จำนวนตามวัตถุประสงค์ของการกู้ยืม แหล่งเงินทุน และสถานะทางเศรษฐกิจของครัวเรือน

TABLE F AMOUNT OF INDEBTED HOUSEHOLD AND AVERAGE AMOUNT OF DEBT BY PURPOSES OF BORROWING SOURCE OF LOAN AND SOCIO-ECONOMICS CLASS

วัตถุประสงค์ของการกู้ยืม	ครัวเรือนทั้งสิ้น Total Households				ผู้ถือครองทำมาหากน Farm Operators				ผู้ดำเนินงาน Employees				ผู้ไม่ทำกิจการ เชิงเศรษฐกิจ Economically Inactive		Purpose of Borrowing									
	บาท Baht	ร้อยละ %	ปลูกพืช/เลี้ยงสัตว์/เพาะเลี้ยง Plant/Animal/Culture		ประมง/ปศุสัตว์/ปศุสัตว์ Fishing, Forestry Agricultural services		บาท Baht	ร้อยละ %	บาท Baht	ร้อยละ %	บาท Baht	ร้อยละ %	บาท Baht	ร้อยละ %		บาท Baht	ร้อยละ %							
			ส่วนใหญ่เป็น เจ้าของที่ดิน Mainly Owning Land	ส่วนให้เช่าที่ดิน/ ทำฟาร์ม Mainly Renting Land/Free	ส่วนปลูกพืช/เลี้ยงสัตว์/ เพาะเลี้ยง ส่วนให้เช่าที่ดิน/ ทำฟาร์ม Mainly Renting Land/Free	ส่วนประกอบ การผลิต Production Workers												พนักงานขาย และให้บริการ Clerical, Sales & Services Workers	พนักงานทั่วไป General Workers	พนักงานใน ภาคเกษตร Farm Workers	พนักงานใน ภาคบริการ และวิชาชีพ Professional, Tech. & Adm. Workers			
จำนวนครัวเรือนทั้งหมด	98,900	69.1	43,700	72.1	700	100.0	600	50.0	10,600	68.4	4,600	57.5	400	100.0	900	100.0	10,000	80.5	7,300	55.3	19,800	66.2	Amount of Indebted Household	
จำนวนหนี้สินต่อครัวเรือน	60,451	100.0	41,786	100.0	30,000	100.0	28,039	100.0	98,747	100.0	244,189	100.0	30,001	100.0	48,348	100.0	102,010	100.0	26,080	100.0	29,198	100.0	Amount of Debt per Household	
1. จำนวนตามวัตถุประสงค์																								
ก) ใช้ซื้อ/เช่าที่ดิน	41,831	69.2	26,166	62.6	5,000	16.7	28,039	100.0	36,212	36.7	221,998	90.9	30,001	100.0	38,761	80.2	84,984	83.3	15,999	61.3	22,750	78.0	1. By Purpose of Borrowing	
ข) ใช้เช่าซื้อ/บ้านและทรัพย์สิน	19,643	32.5	7,336	17.6	-	-	2,417	8.6	18,417	18.7	167,179	68.5	-	-	-	-	40,075	39.3	1638	6.3	6,810	23.4	For Household Expenditures	
ค) ใช้ไปบนการศึกษา	1,392	2.3	1,429	3.4	-	-	-	-	1,131	1.1	5,664	2.3	-	-	-	-	468	0.5	1,287	4.9	893	3.1	- Purchase/rent Purchase of House and/or Land	
ง) ใช้ซื้ออุปกรณ์บริโภคอื่นๆ	20,796	34.4	17,401	41.6	5,000	16.7	25,622	91.4	16,664	16.9	49,155	20.1	30,001	100.0	38,761	80.2	44,441	43.5	13,074	50.1	15,027	51.5	- Education	
จ) ใช้ในภาคที่เจริญ	7,988	13.2	1,306	3.1	-	-	-	-	56,742	57.5	20,259	8.3	-	-	-	-	1,385	1.4	-	-	92	0.3	- Household Consumption Expenditures	
ฉ) ใช้ในการทำมาหากน	9,497	15.7	12,576	30.1	35,000	83.3	-	-	2,392	2.4	1,932	0.8	-	-	9,587	19.8	15,316	15.0	10,081	38.7	6,357	21.7	Business	
ช) หนี้อื่นๆ ^๖	1135	1.9	1738	4.2	-	-	-	-	3400	3.4	-	-	-	-	-	-	325	0.3	-	-	-	-	Farming	
2. จำนวนตามแหล่งเงินทุน																								2. By Source of Loan
หนี้ในระบบ	59,513	98.4	41,687	99.8	30,000	100.0	25,622	91.4	97,798	99.0	244,189	100.0	30,001	100.0	47,936	99.1	100,034	98.1	22,386	85.8	27,381	95.8	Loan from Formal Sector	
หนี้นอกระบบ	938	1.6	98	0.2	-	-	2,417	8.6	949	1.0	-	-	-	-	413	0.9	1,976	1.9	3,694	14.2	1,317	4.2	Loan from Informal Sector	

^๖ หนี้อื่นๆ ได้แก่ หนี้จากการค้ำประกันบุคคลอื่น หนี้ค่าปรับหรือจ่ายชดเชยค่าเสียหาย เป็นต้น

Other, such as debt from guaranties, fine or compensation, etc.

ตาราง ข รายได้ ค่าใช้จ่ายเฉลี่ยต่อเดือน และร้อยละของค่าใช้จ่ายต่อรายได้ จำแนกตามสถานะทางเศรษฐกิจของครัวเรือน

TABLE G AVERAGE MONTHLY INCOME, MONTHLY EXPENDITURE AND PERCENT OF EXPENDITURE TO INCOME BY SOCIO-ECONOMIC CLASS

(บาท-บาท)

สถานะทางเศรษฐกิจ	รายได้เฉลี่ยต่อเดือน Average Monthly Income	ค่าใช้จ่ายเฉลี่ยต่อเดือน Average Monthly Expenditure	ร้อยละของค่าใช้จ่ายต่อรายได้ Percent of Expenditure to Income	Socio - Economic
ครัวเรือนทั้งสิ้น.....	10,040	9,210	91.7	Total Households
ผู้ถือครองทำกิจการเกษตร.....	6,834	7,553	110.5	Farm Operators
ส่วนใหญ่เป็นเจ้าของที่ดิน.....	6,809	7,520	110.4	Mainly Owning Land
ส่วนใหญ่เช่าที่ดิน/ทำพร.....	6,843	7,811	114.1	Mainly Renting Land/Free
ประมง ป่าไม้ ล่าสัตว์ บริการเกษตร.....	8,981	9,159	102.0	Fishing, Forestry, Agricultural services
ผู้ดำเนินธุรกิจของตนเองที่ไม่ใช่การเกษตร.....	14,805	12,980	87.7	Own-Account Workers, Non-Farm
ผู้จ้าง.....	15,728	12,429	79.0	Employees
ผู้ประกอบการ นักวิชาการ และนักบริหาร.....	32,381	20,913	64.6	Professional Technical and Administrative Workers
คนงานเกษตร.....	15,191	10,658	70.2	Farm Workers
คนงานทั่วไป.....	8,913	6,718	75.4	General Workers
เสมียน พนักงาน พนักงานขายและให้บริการ.....	14,566	12,733	87.4	Clerical, Sales & Services Workers
ผู้ประกอบการบริการ.....	6,798	7,402	108.9	Production Workers
ผู้ไม่ได้ปฏิบัติงานเชิงเศรษฐกิจ.....	7,700	6,916	89.8	Economic Inactive

ตาราง ข เปรียบเทียบรายได้ ค่าใช้จ่ายเฉลี่ยต่อเดือน และจำนวนหนี้สินเฉลี่ยต่อครัวเรือน จำแนกตามสถานะทางเศรษฐกิจครัวเรือน

TABLE H COMPARISON OF AVERAGE MONTHLY INCOME, MONTHLY EXPENDITURE AND AVERAGE OF DEBT PER HOUSEHOLD BY SOCIO-ECONOMIC CLASS

สถานะทางเศรษฐกิจ	รายได้เฉลี่ยต่อเดือน			ค่าใช้จ่ายเฉลี่ยต่อเดือน			หนี้สินเฉลี่ยต่อครัวเรือน			ร้อยละของค่าใช้จ่ายต่อรายได้							
	Average Monthly Income			Average Monthly Expenditures			Average Amount of Debt per Household			Percent of Expenditure to Income							
	2547 2004	2549 2006	2550 2007	2547 2004	2549 2006	2550 2007	2547 2004	2549 2006	2550 2007	2547 2004	2549 2006	2550 2007	2547 2004	2549 2006	2550 2007		
																ร้อยละของ การเปลี่ยนแปลงต่อปี Annual Percentage Change	
2549/47 2006/04 2007/06			2549/47 2006/04 2007/06			2549/47 2006/04 2007/06			2549/47 2006/04 2007/06								
ครัวเรือนทั้งสิ้น	9,410	9,969	10,040	8,977	8,914	9,210	-0.1	3.3	79,656	78,766	60,451	-1.1	-23.3	94.9	89.4	91.7	Total Households
ผู้ถือครองทำเกษตร ¹⁾	8,603	6,804	6,834	8,472	7,238	7,553	-14.6	4.4	46,470	45,698	41,399	-1.7	-9.4	98.5	106.4	110.5	Farm Operators
ผู้ดำเนินธุรกิจของตนเองทั้งในทำเกษตร	11,876	20,531	14,805	11,437	13,391	12,980	17.1	-3.1	103,222	141,333	98,747	36.9	-30.1	96.3	65.2	87.7	Own-Account Worker, Non-Farm
ลูกจ้าง	14,235	13,999	15,728	12,176	12,414	12,429	2.0	0.1	187,942	158,440	103,792	-15.7	-34.5	85.5	88.7	79.0	Employees
- ผู้ปฏิบัติงานวิชาชีพ นักวิชาการ นักบริหาร และ คนวัยพนักงาน พนักงานขายและผู้บริการ	20,041	19,501	21,446	16,004	16,361	15,892	1.1	-1.4	324,416	273,436	156,021	-15.7	-42.6	79.9	83.9	74.1	- Professional, Technical, Administrative Workers Clerical, Sales and Services Workers
- ผู้ปฏิบัติงานในกระบวนการผลิต คนงานเกษตร และคนงานทั่วไป	8,010	8,071	7,173	8,070	8,160	7,458	0.6	-4.4	41,590	34,513	27,519	-17.0	-20.3	100.7	101.1	104.0	- Production Workers, Farm Workers, General Workers,
ผู้ที่ไม่ได้ปฏิบัติงานเชิงเศรษฐกิจ	5,196	8,150	7,700	5,824	6,622	6,916	13.7	4.4	27,938	36,340	29,198	30.1	-19.7	105.1	81.3	89.8	Economically Inactive

¹⁾ รวมประมง ป่าไม้ ถ้ำสัตว์ หนองน้ำ และบริการทางเกษตร

Include fishing, forestry, agricultural service.

ตาราง ณ ส่วนแบ่งของรายได้ประจำของครัวเรือน โดยจำแนกครัวเรือนเป็น 10 กลุ่ม

TABLE 1 SHARE OF HOUSEHOLD CURRENT INCOME BY DECILE GROUPS

กลุ่มครัวเรือน จำแนกตามรายได้ประจำ	ร้อยละของประชากร Percentage of Population			ร้อยละส่วนแบ่งของรายได้ประจำ Percentage Share of Current Income			รายได้ประจำต่อคนต่อเดือน (บาท) Per Capita Current Income (Baht)		
	2547 2004	2549 2006	2550 2007	2547 2004	2549 2006	2550 2007	2547 2004	2549 2006	2550 2007
(รายได้ต่ำสุด) 1 (Lowest Income)	9.0	13.0	13.6	14.6	3.7	4.0	4,122	1,099	1,116
2	9.9	11.8	11.0	7.6	4.8	4.9	1,946	1,328	1,460
3	11.9	12.7	11.3	5.2	6.4	6.2	1,107	1,596	1,761
4	13.0	11.4	10.3	6.8	6.8	6.6	1,341	1,831	1,988
5	11.9	10.6	11.2	7.3	7.2	8.2	1,566	2,139	2,300
6	10.7	9.0	10.4	7.9	7.2	8.9	1,891	2,490	2,676
7	9.9	7.6	8.7	9.2	7.0	8.5	2,358	2,940	3,120
8	8.3	8.8	8.2	9.4	10.2	9.9	2,880	3,870	4,029
9	9.3	7.0	8.6	13.5	10.9	13.4	3,687	5,881	5,665
(รายได้สูงสุด) 10 (Highest Income)	6.1	8.0	6.8	18.5	35.8	29.3	7,701	153,826	85,983
สัมประสิทธิ์ของความไม่เสมอภาค Gini Coefficient				0.104	0.351	0.312			
รายได้ประจำต่อคนต่อเดือน Per Capita Current Income							2,546	2,918	2,915

ตารางสถิติ

STATISTICAL TABLES

สารบัญตารางสถิติ

		หน้า
ตาราง 1	รายได้เฉลี่ยต่อเดือนของครัวเรือน จำแนกตามแหล่งที่มาของรายได้และสถานะทางเศรษฐกิจสังคมของครัวเรือน	21
ตาราง 2	ค่าใช้จ่ายเฉลี่ยต่อเดือนของครัวเรือน จำแนกตามสถานะทางเศรษฐกิจสังคมของครัวเรือน	23
ตาราง 3	จำนวนหนี้สินเฉลี่ยต่อครัวเรือน จำแนกตามวัตถุประสงค์ของการกู้ยืมและสถานะทางเศรษฐกิจสังคมของครัวเรือน	28
ตาราง 4	จำนวนหนี้สินเฉลี่ยต่อครัวเรือนที่เป็นหนี้ จำแนกตามวัตถุประสงค์ของการกู้ยืมและสถานะทางเศรษฐกิจสังคมของครัวเรือน	30
ตาราง 5	ขอบเขตจำกัดชั้นรายได้ประจำและจำนวนประชากรแบ่งเป็น 10 กลุ่มของอันดับครัวเรือนตามรายได้ประจำต่อเดือนต่อคน	32
ตาราง 6	ขอบเขตจำกัดชั้นค่าใช้จ่ายอุปโภคบริโภค และจำนวนประชากรแบ่งเป็น 10 อันดับของครัวเรือนจำแนกตามค่าใช้จ่ายอุปโภคบริโภคต่อเดือนต่อคน	33
ตาราง 7	อัตราร้อยละของครัวเรือน จำแนกตามรายได้และตามขนาดของครัวเรือน	34
ตาราง 8	อัตราร้อยละของครัวเรือน จำแนกตามค่าใช้จ่ายและตามขนาดของครัวเรือน	36
ตาราง 9	อัตราร้อยละของครัวเรือน จำแนกตามลักษณะที่สำคัญของครัวเรือน และสถานะทางเศรษฐกิจสังคมของครัวเรือน	38
ตาราง 10	อัตราร้อยละของสมาชิกในครัวเรือน จำแนกตามลักษณะที่สำคัญ และสถานะทางเศรษฐกิจสังคมของครัวเรือน	53
ตาราง 11	อัตราร้อยละของครัวเรือนที่รายงานการเป็นเจ้าของสินทรัพย์ที่สำคัญ จำแนกตามสถานะทางเศรษฐกิจสังคมของครัวเรือน	63
ตาราง 12	อัตราร้อยละของครัวเรือนที่รายงานการเป็นเจ้าของสินทรัพย์ จำแนกตามลักษณะที่สำคัญของครัวเรือน	65
ตาราง 13	รายได้และค่าใช้จ่ายเฉลี่ยต่อเดือนของครัวเรือน จำแนกตามลักษณะที่สำคัญของครัวเรือน	73
ตาราง 14	รายได้เฉลี่ยต่อเดือนของครัวเรือน จำแนกตามแหล่งที่มาของรายได้เป็นรายจังหวัด	81
ตาราง 15	ค่าใช้จ่ายเฉลี่ยต่อเดือนของครัวเรือน จำแนกตามประเภทของค่าใช้จ่ายเป็นรายจังหวัด	82

ตาราง 1 รายได้เฉลี่ยต่อเดือนของครัวเรือน จำแนกตามแหล่งที่มาของรายได้และสถานะทางเศรษฐกิจของครัวเรือน

TABLE 1 AVERAGE MONTHLY INCOME PER HOUSEHOLD BY SOURCE OF INCOME AND SOCIO-ECONOMIC CLASS

แหล่งที่มาของรายได้	ผู้ครอบครอง/เพาะเลี้ยง										ผู้จ้าง			ผู้ไม่ได้			
	Farm Operators / Culture					Own-Account					Employees			Economicallly Inactive			
	ผู้ครอบครอง/เพาะเลี้ยง		ปลูกพืช/เลี้ยงสัตว์/เพาะเลี้ยง		ประมง/ปศุสัตว์		ไม่ใช่อะไรเลย			งานเกษตร			ไม่ทำงาน		ไม่ทำงาน		
	Total	Farm Operator/ Culture	Plant/Animal/Culture	Plant/Animal/Culture	Partly	Partly	Partly	Partly	Partly	Partly	Partly	Partly	Partly	Partly	Partly	Partly	Partly
รวมครัวเรือน	10,040	6,834	6,809	6,843	8,981	14,805	15,191	8,913	14,566	6,798	7,700	2.9	Average Household Size				
รายได้ประจำ	10,004	6,810	6,784	6,843	8,981	14,763	15,191	8,913	14,506	6,787	7,679		Total Monthly Income				
รายได้ที่เป็นเงิน	7,550	4,195	4,159	3,988	7,471	12,242	13,355	7,195	11,723	4,918	5,475		Total Current Income				
รายได้จากการจ้างงาน	5,854	3,096	3,070	1,905	6,484	11,587	12,364	6,796	10,960	4,700	1,110		Money Income				
- กำไรและเงินปันผล	3,104	451	447	-	1,209	565	11,430	6,833	9,942	4,031	348		From Earning				
- กำไรสุทธิจากการทำธุรกิจ	1,339	183	187	-	-	10,633	375	827	349	154	70		- Wages and Salaries				
- กำไรสุทธิจากการทำเกษตร	1,411	2,463	2,436	1,905	5,276	389	560	2,182	669	516	691		- Net Profits from Business				
เงินที่ได้รับเป็นการช่วยเหลือ	1,646	1,079	1,068	2,083	967	597	862	400	635	213	4,348		From Current Transfer				
- บำเหน็จ / บำนาญ / เบี้ยหวัด	230	-	-	-	-	-	488	-	3	-	596		- Pension / Annuities and other Assistance				
- เงินช่วยเหลือ / เงินทดแทน	-	-	-	-	-	-	-	-	-	-	-		- Work Compensation and Terminated Payment				
- เงินช่วยเหลือจากบุคคลนอกครัวเรือน	1,321	965	952	2,083	967	7,781	329	400	590	148	3,619		- Assistance from Persons Outside HH.				
- เงินช่วยเหลือจากรัฐและองค์กรต่างๆ	95	113	116	-	-	64	45	-	42	65	133		- Assistance from Govt. and Organization				

ตาราง 1 รายได้เฉลี่ยต่อเดือนของครัวเรือน จำแนกตามแหล่งที่มาของรายได้และสถานะทางเศรษฐกิจครัวเรือน (ต่อ)

TABLE 1 AVERAGE MONTHLY INCOME PER HOUSEHOLD BY SOURCE OF INCOME AND SOCIO-ECONOMIC CLASS (CONTD.)

แหล่งที่มาของรายได้	ผู้ถือครองทำเกษตร/เพาะเลี้ยง										ลูกจ้าง			ผู้ไม่ได้ปฏิบัติงานเชิงเศรษฐกิจ	
	ผู้ดำเนินการเกษตร/เพาะเลี้ยง					ผู้ดำเนินการอื่น					ลูกจ้าง			ผู้ไม่ได้ปฏิบัติงานเชิงเศรษฐกิจ	
	ผู้ดำเนินการเกษตร/เพาะเลี้ยง		ผู้ดำเนินการอื่น			ผู้ดำเนินการเกษตร		ผู้ดำเนินการอื่น			ลูกจ้าง			ผู้ไม่ได้ปฏิบัติงานเชิงเศรษฐกิจ	
	Farm Operators / Culture	Plant/Animal/Culture	Own-Account	Workers, Non-Farm	Fishing, Forestry, Agricultural services	Total	Employees	Professional, Tech. & Admin. Workers	General Workers	Clerical, Sales & Services Workers	Unemployed	Economically Inactive	Source of Income		
รวมทั้งสิ้น	20	20	20	20	20	59	129	353	17	-	128	5	17	From Property Income	
Total	7	7	7	7	7	27	24	82	-	-	7	1	9	- Income from Renting	
พื้นที่	13	13	13	13	13	32	105	271	17	-	121	4	9	(include Licence and Copyright)	
Farm Operator/ Culture	-	-	-	-	-	-	-	-	-	-	-	-	-	- Interest and Dividends from deposit, Bonds and Stocks	
Total	2,454	2,616	2,626	2,855	1,510	2,520	2,308	2,566	2,733	1,718	2,783	1,870	2,204	Non - money Income	
1,010	905	910	500	910	910	1,202	1,155	1,699	2,000	712	1,369	688	928	- Estimated Rental Value of Dwelling (include owned dwelling)	
166	151	153	80	60	60	146	162	178	200	97	180	143	212	- In - kind of Goods and Services	
1,278	1,559	1,563	2,275	540	540	1,172	991	689	533	909	1,235	1,038	1,064	- In - kind of Foods and Beverages	
35	23	24	-	-	-	42	65	172	-	-	59	11	21	Other Money Receipt	
4	1	1	-	-	-	-	0	-	-	-	-	1	18	Scholarships	
10	14	14	-	-	-	10	14	39	-	-	15	-	-	Inheritances' Bequeaths and Gifts	
3	-	-	-	-	-	-	9	-	-	-	33	-	-	Proceeds from Insurances	
18	10	10	-	-	-	32	42	133	-	-	11	10	4	Other Receiving	

(UM-Bah)

ตาราง 2 ค่าใช้จ่ายเฉลี่ยต่อเดือนของครัวเรือน จำแนกตามสถานะทางเศรษฐกิจครัวเรือน (ต่อ)

TABLE 2 AVERAGE MONTHLY EXPENDITURE PER HOUSEHOLD, BY SOCIO-ECONOMIC CLASS (CONTD.)

ประเภทของค่าใช้จ่าย	ผู้ครอบครองอาคารเพาะเลี้ยง											ผู้เป็นเจ้าของกิจการ		ผู้ไม่ได้ปฏิบัติงาน	
	Farm Operators / Culture											Employees		Unemployed	
	รวมทั้งสิ้น			ผู้ครอบครองอาคารเพาะเลี้ยง			ผู้เป็นเจ้าของกิจการ			ผู้ปฏิบัติงาน		ผู้ไม่ได้ปฏิบัติงาน			
	Total	Culture	Land	Plant/Animal/Culture	Own-Account	Total	Professional, Tech. & Admin. Workers	General Workers	Clerical, Sales & Services Workers	Production Workers	Non-Farm Workers	Unemployed	Expatriate Group		
เครื่องใช้สอยติดต่อนาน	8	3	3	-	-	4	10	11	-	-	6	15	19		
เชื้อเพลิงแสงสว่างและน้ำ	364	293	294	167	303	563	462	673	805	305	491	305	296		
ค่าใช่จ่ายในการทำความสะอาด	122	96	97	122	40	175	156	217	163	118	159	117	110		
ค่าจ้างบุคลากรที่ให้บริการครัวเรือน	7	-	-	-	-	39	12	37	-	-	10	-	-		
เครื่องนุ่งห่มและรองเท้า	340	238	240	39	258	472	445	1,069	19	-	419	132	360		
ผ้า เสื้อผ้าและเครื่องแต่งกาย	273	189	190	20	258	365	354	848	-	-	330	112	302		
รองเท้า	67	49	50	19	-	108	90	221	19	-	89	20	58		
ค่าใช้จ่ายส่วนบุคคล	252	194	193	309	164	365	373	677	391	169	341	231	171		
ของใช้ส่วนบุคคล	210	164	163	309	138	304	311	559	366	120	288	192	139		
ค่าบริการส่วนบุคคล	41	29	29	-	26	61	62	117	25	50	53	38	32		
เวชภัณฑ์และค่าส่งปรึกษาพยาบาล	110	72	70	30	193	228	127	222	103	1	156	50	109		
ยาระบบเรดิโอ	32	24	24	30	21	58	38	96	20	1	32	12	26		
ค่าบริการพยาบาล (คนไข้เอก)	48	24	25	-	-	136	59	113	-	-	63	28	40		
ค่าบริการพยาบาล (คนไข้ใน)	30	24	21	-	172	35	30	14	83	-	61	10	42		
ค่าใช้จ่ายเกี่ยวกับการเดินทางและยานพาหนะ	1,506	921	913	695	1,492	3,429	2,311	4,807	827	582	2,491	779	777		
ค่าซื้อยานพาหนะ	417	221	217	-	592	1,441	639	1,245	-	-	912	68	33		
ค่าใช้จ่ายเกี่ยวกับยานพาหนะ	117	61	62	47	28	326	169	388	51	30	163	54	67		
ค่าใช้จ่ายในการเดินทางตามปกติ	619	437	435	450	558	1,008	945	1,895	576	304	961	404	414		

ตาราง 2 ค่าใช้จ่ายเฉลี่ยต่อเดือนของครัวเรือน จำแนกตามสถานะทางเศรษฐกิจของครัวเรือน (ต่อ)

TABLE 2 AVERAGE MONTHLY EXPENDITURE PER HOUSEHOLD, BY SOCIO-ECONOMIC CLASS (CONTD.)

	ผู้ครอบครอง/เพาะเลี้ยง										ผู้ไม่ได้ปฏิบัติงาน	
	ผู้ครอบครอง/เพาะเลี้ยง					ผู้ดำเนินงาน						
	Farm Operators / Culture					Employees						
รวมทั้งสิ้น	ผู้ครอบครองการปลูกพืชเชิงเดี่ยว	ผู้ครอบครองการปลูกพืชเชิงสวน/เพาะเลี้ยง	ประมง, เป่าไม้, ล่าสัตว์	ที่มิใช่การเกษตร	ลูกจ้างทั้งสิ้น	ผู้ปฏิบัติงาน	ผู้ปฏิบัติงาน	ผู้ปฏิบัติงาน	ผู้ปฏิบัติงาน	ผู้ปฏิบัติงาน	ผู้ปฏิบัติงาน	ผู้ปฏิบัติงาน
Total	Plant/Animal/Culture	Own-Account Workers, Non-Farm	Workers, Employees	Professional, Tech. & Adm. Workers	Workers	Workers	Workers	Workers	Workers	Workers	Workers	Economically Inactive
ประเภทของค่าใช้จ่าย	ที่ดิน	ส่วนใหญ่	ส่วนใหญ่	ส่วนใหญ่	พนักงาน	พนักงาน	พนักงาน	พนักงาน	พนักงาน	พนักงาน	พนักงาน	พนักงาน
	Land	Mainly	Mainly	Mainly	Land	Land	Land	Land	Land	Land	Land	Land
	Owning	Renting	Land	Land	Workers	Workers	Workers	Workers	Workers	Workers	Workers	Workers
	Land	Land	Land	Land	Workers	Workers	Workers	Workers	Workers	Workers	Workers	Workers
ค่าจ้างควมเดินทางในโอกาสพิเศษ	83	50	49	83	90	114	160	475	107	34	44	Special Occasion Travelling and Tour
และของเที่ยว	269	151	150	115	223	540	399	803	248	348	219	Communication
ค่าจ้างเกี่ยวกับการศึกษา	126	119	119	188	92	270	125	127	5	166	91	Education
การศีกษา	200	152	148	70	412	370	269	554	244	248	124	Education
การบันเทิง การอ่านและกิจการทางศาสนา	34	17	13	-	215	119	46	81	-	68	7	Recreation Reading and Religious Activity
ค่าซื้ออุปกรณ์การอ่านและกีฬา	31	12	11	-	74	79	59	189	96	31	7	Recreation Equipment and Sports
ค่าซื้อเครื่องเล่น ดนตรีเสียง ไม้ประดู่ และการบันเทิง	7	1	1	-	-	18	16	52	-	4	6	Toys, Pets, Shurbs and Recreation
ค่าเช่าประดู่ กำกับเสียงและเล่นกีฬา	128	122	123	70	123	153	148	232	50	148	104	Admission, Sports fee
ค่าจ้างเกี่ยวกับบริการสาธารณสุขและ	36	55	57	-	-	7	43	113	83	46	3	Reading/ Religious Activities
ลักษณะเชื้อ	968	628	637	303	338	1,109	2,005	5,184	459	1,610	606	Special Cermony Expenses
ค่าจ้างเกี่ยวกับบริการสุขภาพ	23	-	-	-	7	85	345	17	-	-	-	Non-Consumption Expenditures
ในโอกาสพิเศษ	306	108	111	-	-	328	900	2,559	-	683	189	Taxes/Charge/Fees and Fine
ค่าจ้างที่ไม่เกี่ยวกับการอุปโภคบริโภค												Career Membership Expense
ภาษี/ค่าธรรมเนียมค่าปรับ												Money/Material Give to Other Person
ค่าสมาชิกกลุ่มอาชีพ												
เงิน/สิ่งของที่ส่งให้บุคคลนอกครัวเรือน												

(Unit: Baht)

ตาราง 2 ค่าใช้จ่ายเฉลี่ยต่อเดือนของครัวเรือน จำแนกตามสถานะทางเศรษฐกิจของครัวเรือน

TABLE 2 AVERAGE MONTHLY EXPENDITURE PER HOUSEHOLD, BY SOCIO-ECONOMIC CLASS

	ผู้ถือครองกิจการเกษตร:เพาะเลี้ยง														ผู้ไม่ได้ ปฏิบัติงาน
	Farm Operators / Culture							ผู้ดำเนินการ ของตนเอง							
	รวมครัวเรือน ผู้ถือครองกิจการ เพาะเลี้ยงพืช/สัตว์เพาะเลี้ยง			รวมครัวเรือน ผู้ไม่ดำเนินการเกษตร				ผู้ปฏิบัติงาน ในครัวเรือน			ผู้ปฏิบัติงาน เชิงเศรษฐกิจ				
	Plant/Animal/Culture	ประเภทพืช/สัตว์	รวมครัวเรือน	Own-Account	ไม่ดำเนินการเกษตร	Total	วิชาชีพ	ผู้ปฏิบัติงาน ในครัวเรือน	เกษียณ	ผู้ปฏิบัติงาน เชิงเศรษฐกิจ	Econo- mically	Inactive			
ประเภทของครัวเรือนที่ใช้จ่าย		ทั้งหมด	3.4	6.0	4.0	3.4	2.8	6.0	4.0	4.0	3.8	2.9	Average Household Size		
	Total		9,210	7,811	9,159	12,980	20,913	10,658	6,718	12,733	7,402	6,916	Total Monthly Expenditures		
	สำหรับพืช/สัตว์	Land	8,241	6,884	8,821	11,871	15,729	10,281	6,260	11,124	6,796	6,531	Consumption Expenditures		
	สำหรับ Culture	Land	3,980	3,662	4,924	4,358	4,882	5,706	3,535	4,893	3,945	3,350	Food and Beverages (excludes alcoholic)		
ค่าเช่าและค่าอื่น ๆ	Culture	2,921	3,014	3,495	3,185	2,975	4,889	2,403	3,162	2,701	2,573	Food Prepared at Home			
ค่าจ้างและค่าขนส่ง (ไม่แยกออก)	Farm Operator/Culture	1,056	1,223	1,849	990	845	1,251	731	1,058	952	853	Grains and Cereal Products			
ค่าจ้างและค่าขนส่ง (ไม่แยกออก)	Farm Operator/Culture	434	424	333	498	464	1,419	636	480	440	373	Meat and Poultry			
ค่าจ้างและค่าขนส่ง (ไม่แยกออก)	Farm Operator/Culture	381	389	30	388	399	430	68	406	336	373	Fishes and Seafood			
ค่าจ้างและค่าขนส่ง (ไม่แยกออก)	Farm Operator/Culture	282	242	477	329	314	258	86	337	275	319	Milk, Cheese and Eggs			
ค่าจ้างและค่าขนส่ง (ไม่แยกออก)	Farm Operator/Culture	51	52	20	52	61	86	35	58	45	47	Oils and Fats			
ค่าจ้างและค่าขนส่ง (ไม่แยกออก)	Farm Operator/Culture	177	150	111	284	269	387	170	252	139	134	Fruits and Nuts			
ค่าจ้างและค่าขนส่ง (ไม่แยกออก)	Farm Operator/Culture	256	273	238	269	266	550	200	232	247	226	Vegetables			
ค่าจ้างและค่าขนส่ง (ไม่แยกออก)	Farm Operator/Culture	123	132	233	150	110	125	5	130	119	95	Sugar and Sweets			
ค่าจ้างและค่าขนส่ง (ไม่แยกออก)	Farm Operator/Culture	80	80	93	86	96	142	68	90	62	73	Spices and Condiments			
ค่าจ้างและค่าขนส่ง (ไม่แยกออก)	Farm Operator/Culture	81	51	111	139	153	241	4	118	85	78	Non-alcoholic Beverages			
(ทั้งค่าจ้างและค่าส่ง)															

(prepared&semi-prepared bev.)

ตาราง 2 ค่าใช้จ่ายเฉลี่ยต่อเดือนของครัวเรือน จำแนกตามสถานะทางเศรษฐกิจของครัวเรือน (ต่อ)

TABLE 2 AVERAGE MONTHLY EXPENDITURE PER HOUSEHOLD, BY SOCIO-ECONOMIC CLASS (CONTD.)

ประเภทของค่าใช้จ่าย	ผู้ถือครองกิจการเกษตร/เพาะเลี้ยง										ผู้ค้าปลีก			ผู้ค้าปลีก			ผู้ค้าปลีก		
	Farm Operators / Culture										ของตนเอง			Employees			Inactive		
	รวมทั้งสิ้น	ผู้ถือครองกิจการ	ปลูกพืช/เลี้ยงสัตว์/เพาะเลี้ยง	ประมาณป่าไม้/สัตว์	ที่ไม่ใช่การเกษตร	ผู้ปฏิบัติงาน	ผู้ปฏิบัติงาน	ผู้ปฏิบัติงาน	ผู้ปฏิบัติงาน	ผู้ปฏิบัติงาน	ผู้ปฏิบัติงาน	ผู้ปฏิบัติงาน	ผู้ปฏิบัติงาน	ผู้ปฏิบัติงาน	ผู้ปฏิบัติงาน	ผู้ปฏิบัติงาน	ผู้ปฏิบัติงาน	ผู้ปฏิบัติงาน	ผู้ปฏิบัติงาน
	Total	Own-Account	Workers	Non-Farm	Workers	Professional, Tech. & Adm. Workers	Workers	Workers	Workers	Workers	Workers	Workers	Workers	Workers	Workers	Workers	Workers	Workers	Workers
		Plant/Animal/Culture	Part/Animal/Culture	ส่วนใหญ่	เช่าที่ดิน	Mainly Owning	Renting	Land	Land										
		ทั้งหมด	ส่วนใหญ่	เช่าที่ดิน	Mainly Owning	Renting	Land	Land											
		Farm Operator	Mainly Owning	Renting	Land	Land													
		690	675	770	1,429	1,573	1,906	817	1,532	1,731	1,244	776	776	776	776	776	776	776	776
		295	298	447	62	554	773	473	842	507	450	401	401	401	401	401	401	401	401
		395	377	323	1,367	1,019	1,134	344	689	1,223	794	375	375	375	375	375	375	375	375
		80	30	31	-	102	275	-	412	196	125	44	44	44	44	44	44	44	44
		42	15	15	-	64	145	-	-	130	49	19	19	19	19	19	19	19	19
		39	15	15	-	38	130	-	412	65	76	25	25	25	25	25	25	25	25
		42	38	39	33	61	38	-	176	77	53	18	18	18	18	18	18	18	18
		40	37	37	33	60	38	-	176	75	53	14	14	14	14	14	14	14	14
		3	2	2	-	3	1	-	-	2	-	5	5	5	5	5	5	5	5
		1,649	1,402	1,412	1,253	1,969	2,963	2,968	1,136	2,092	1,267	1,499	1,499	1,499	1,499	1,499	1,499	1,499	1,499
		31	-	-	-	78	164	-	-	16	118	6	6	6	6	6	6	6	6
		1,010	905	910	910	1,181	1,699	2,000	712	1,369	688	928	928	928	928	928	928	928	928
		38	26	27	-	13	26	-	-	4	9	107	107	107	107	107	107	107	107
		53	65	67	-	115	81	-	-	35	12	19	19	19	19	19	19	19	19
		15	15	15	-	18	56	-	-	2	3	14	14	14	14	14	14	14	14

(UM-Baht)

ตาราง 2 ค่าใช้จ่ายเฉลี่ยต่อเดือนของครัวเรือน จำแนกตามสถานะทางเศรษฐกิจของครัวเรือน (ต่อ)

TABLE 2 AVERAGE MONTHLY EXPENDITURE PER HOUSEHOLD, BY SOCIO-ECONOMIC CLASS (CONTD.)

ประเภทของค่าใช้จ่าย	ผู้ถือครองท่าอากาศยาน/เพาะเลี้ยง				ผู้ดำเนินธุรกิจ		ลูกจ้าง		ผู้ไม่ได้รับกิจจานุกิจ	
	Farm Operators / Culture				ของครอบครัว		Employees		ผู้ไม่ได้รับกิจจานุกิจ	
	รวมทั้งสิ้น	ผู้ถือครองท่าอากาศยาน/เพาะเลี้ยง	ปลูกพืชเลี้ยงสัตว์/เพาะเลี้ยง	ประมง/ป่าไม้/ล่าสัตว์	ที่ไม่ใช่การเกษตร	ลูกจ้างทั้งหมด	ลูกจ้าง	เสมียน	ผู้ปฏิบัติงาน	เชิงเศรษฐกิจ
	Total	Plant/Animal/Culture	Own-Account	Total	Workers	Family	General	Production	Economically	Inactive
	ทั้งสิ้น	ส่วนใหญ่	ส่วนน้อย	ทั้งหมด	Non-Farm	ทั้งหมด	ทั้งหมด	ทั้งหมด	ทั้งหมด	ทั้งหมด
	Total	Mainly	Mainly	Fishing, Forestry, Agricultural services						
	Culture	Owning	Renting							
	Land	Land								
	8	5	4	43	21	11	30	7	5	5
	123	109	109	208	67	151	269	159	79	100
	297	270	273	62	228	405	787	423	189	178
	24	12	12	-	32	50	121	42	15	14
	187	125	128	33	173	397	1,074	266	126	76
	1	-	-	-	-	5	-	12	2	-
	8,241	6,927	6,884	7,508	8,821	10,425	15,729	11,124	6,796	6,531
	31	-	-	-	-	78	164	16	118	6
	2,702	2,182	2,129	3,113	4,385	3,683	4,468	3,854	3,032	2,330
	3,067	2,137	2,129	1,540	2,926	4,336	8,623	4,509	1,807	1,995
	1,010	905	910	500	910	1,181	1,609	1,309	688	928
	1,278	1,552	1,563	2,275	540	1,021	689	1,235	1,038	1,064
	153	149	152	80	60	117	86	141	112	208
	Contribute Money/Material to NGO									
	Other Contributions									
	Insurances Premiums, Crematorium fee etc.									
	Lottery Tickets and Other Kind of Gambling									
	Interest Payment									
	Other Expenses									
	Total Consumption Expenditures									
	Paid in Cash									
	Rent of Dwelling									
	Food and Beverages									
	Other Goods and Services									
	(includes tobacco products)									
	Received In-kind									
	Estimated Rental Value of Dwelling									
	(include owned dwelling)									
	Food and Beverages									
	Other Goods and Services									
	(includes tobacco products)									

ตาราง 3 จำนวนหนี้เฉลี่ยต่อครัวเรือน จำนวนตามวัตถุประสงค์การกู้ยืมและสถานะทางเศรษฐกิจครัวเรือน
TABLE 3 AVERAGE DEBT PER HOUSEHOLD BY PURPOSES OF BORROWING AND SOCIOECONOMIC CLASS

วัตถุประสงค์การกู้ยืม	ผู้ถือครองทำกรรมสิทธิ์/ พناهเลี้ยง											ผู้เป็นเจ้าของกิจการ	ลูกจ้าง	ผู้ปฏิบัติงาน	ผู้ปฏิบัติงานเชิงเศรษฐกิจ	วัตถุประสงค์		
	ผู้ถือครองทำกรรมสิทธิ์/ พناهเลี้ยง					ผู้เป็นเจ้าของกิจการ					ลูกจ้าง						ผู้ปฏิบัติงาน	ผู้ปฏิบัติงานเชิงเศรษฐกิจ
	รวมทั้งสิ้น	ผู้ถือครองทำกรรมสิทธิ์/ พناهเลี้ยง	ปลูกพืชเลี้ยงสัตว์/ พناهเลี้ยง	ประมง/ ไร่/ ไร่/ ไร่	ที่ไม่ใช้กรรมสิทธิ์	เจ้าของกิจการ	ช่างฝีมือ	ผู้ปฏิบัติงาน	ลูกจ้าง	ผู้ปฏิบัติงาน								
	Total	Own/Account	Workers,	Non-Farm	Professionals,	Tech. & Admin.	Workers	Employees	General Workers	Production Workers	Clerical, Sales & Services Workers	Employees	Employees	Economically Inactive	Purpose of Borrowing			
		Plant/Animal/Culture	Fishing, Forestry, Agricultural services															
		Land	Mainly Owning	Renting	Land													
		3.4	3.5	6.0	4.0	3.4	2.8	6.0	4.0	4.0	3.8	4.0	4.0	2.9	Average Household Size			
ขนาดประชากรครัวเรือนเฉลี่ย																		
หนี้สินทั้งสิ้น	60,451	41,399	41,786	30,000	28,039	98,747	244,189	30,001	48,348	102,010	26,080	29,198	29,198	Total Debt				
ใช้ซื้อ/เช่าที่ดินและ/หรือที่ดิน	19,643	7,162	7,336	-	2,417	18,417	167,179	-	-	40,075	1,638	6,830	6,830	Purchase/Hire Purchase House and/or Loan				
ใช้ในการศึกษา	1,392	1,386	1,429	-	-	1,131	1,940	5,664	-	488	1,287	893	893	Education				
ใช้ดูแล/โภคบริโภคอื่นๆ ในครัวเรือน	20,797	17,410	17,401	5,000	25,622	16,664	49,155	30,001	38,761	44,441	13,074	15,027	15,027	Household Consumption				
ใช้ในการทำธุรกิจ	7,988	1,267	1,306	-	-	56,742	20,259	-	-	1,385	-	92	92	Business				
ใช้ในการทำกรรมสิทธิ์	9,497	12,488	12,576	25,000	-	2,392	1,932	-	9,587	15,316	10,081	6,357	6,357	Farming				
อื่นๆ	1,135	1,686	1,738	-	-	3,400	118	-	-	325	-	-	-	Others				
หนี้ในระบบ	59,513	41,259	41,687	30,000	25,622	97,798	244,189	30,001	47,936	100,034	22,386	27,981	27,981	Loan from Formal Sector				
ใช้ซื้อ/เช่าซื้อบ้านและ/หรือที่ดิน	19,454	7,076	7,293	-	-	18,417	167,179	-	-	40,075	-	6,830	6,830	Purchase/Hire Purchase House and/or Loan				
ใช้ในการศึกษา	1,392	1,386	1,429	-	-	1,131	1,940	5,664	-	468	1,287	893	893	Education				
ใช้ดูแล/โภคบริโภคอื่นๆ ในครัวเรือน	20,155	17,360	17,350	5,000	25,622	16,492	49,155	30,001	38,348	42,465	11,217	13,822	13,822	Household Consumption				
ใช้ในการทำธุรกิจ	7,901	1,267	1,306	-	-	55,972	20,259	-	-	1,385	-	79	79	Business				
ใช้ในการทำกรรมสิทธิ์	9,476	12,483	12,571	25,000	-	2,392	1,932	-	9,587	15,316	9,882	6,357	6,357	Farming				
อื่นๆ	1,134	1,686	1,738	-	-	3,393	118	-	-	325	-	-	-	Others				

(บาท-บาท)

ตาราง 3 จำนวนหนี้สินเฉลี่ยต่อครัวเรือน จำแนกตามวัตถุประสงค์ของการกู้ยืมและสถานะทางเศรษฐกิจครัวเรือน (ต่อ)

TABLE 3 AVERAGE DEBT PER HOUSEHOLD BY PURPOSES OF BORROWING AND SOCIOECONOMIC CLASS (CONTD.)

วัตถุประสงค์ของการกู้ยืม	ผู้ถือครองท่าอากาศยาน/เพาะเลี้ยง					ผู้ดำเนินการธุรกิจ		ลูกจ้าง		ผู้ไม่ได้รับกิจ		รวม
	ผู้ถือครองท่าอากาศยาน/เพาะเลี้ยง		ของเคเบิ้ล			ของตนเอง		ลูกจ้าง		ผู้ไม่ได้รับกิจ		
Total	Farm Operator/ Culture	Own-Account Workers, Non-Farm Workers	Farm Operators / Culture		Employees	Employees	Employees		ผู้ไม่ได้รับกิจ		Total	
			Plant/Animal/Culture	Partnership/Partnership			General Workers	Inactive	General Workers	Productive Workers		Temporarily Inactive
139	98	-	2,417	-	413	1,976	3,694	1,217	1,217	1,217	1,217	1,217
86	43	-	2,417	613	-	-	1,638	-	-	-	1,638	-
49	51	-	-	1,419	-	413	1,976	1,856	1,856	1,205	1,856	1,856
86	-	-	-	770	-	-	-	-	-	12	12	12
20	5	5	-	74	-	-	-	199	199	-	199	199
1	-	-	-	7	-	-	-	-	-	-	7	7
938	98	-	2,417	2,106	413	1,976	3,694	1,217	1,217	1,217	1,217	1,217
189	43	-	2,417	613	-	-	1,638	-	-	-	1,638	-
642	51	-	-	1,419	-	413	1,976	1,856	1,205	1,205	1,856	1,856
86	-	-	-	770	-	-	-	-	12	12	12	12
20	5	5	-	74	-	-	-	199	-	-	199	199
1	-	-	-	7	-	-	-	-	-	-	7	7
Land	Land		Land		Workers	Workers	Workers				Workers	
Own- ing	Mainly Renting		Mainly Agricultural services		Tech. & Adm. Workers	Clerical, Sales & Services Workers						
Loan from Informal Sector												
Purchase/Re- purchase of House and/or Loan												
Education												
Household Consumption												
Business												
Farming												
Others												

(Unit:-Baht)

ตาราง 4 จำนวนหนี้เงินเฉลี่ยต่อครัวเรือนที่เป็นหนี้ จำนวนตามวัตถุประสงค์ของครัวเรือนที่มีสถานะทางเศรษฐกิจของครัวเรือน

TABLE 4 AVERAGE AMOUNT OF DEBT PER HOUSEHOLD HAVING DEBT BY PURPOSES OF BORROWING AND SOCIOECONOMIC CLASS

วัตถุประสงค์ของครัวเรือนที่มีหนี้เงิน	ผู้ถือครอง/การเกษตร/เพาะเลี้ยง										ผู้ดำเนินงาน			Total Debt
	Farm Operators / Culture										Employees			
	ผู้ถือครอง/การเกษตร/เพาะเลี้ยง			ผู้ดำเนินงาน			ผู้ปฏิบัติงาน							
	Plant/Animal/Culture	ส่วนใหญ่	ส่วนน้อย	Own/Account	Workers	Non-Farm	Own/Account	Workers	Non-Farm	Professional, Tech. & Admin. Workers	Clerical, Sales & Services Workers	Unemployed	Economically Inactive	
รวมทั้งสิ้น	57,595	58,026	30,000	58,001	144,464	155,920	423,846	30,001	48,348	126,416	47,106	43,961		
ใช้ซื้อ/เช่าซื้อบ้านและทรัพย์สิน	9,962	10,187	-	5,000	26,043	79,925	290,177	-	-	49,663	2,959	10,284	Purchase/Hire Purchase House and/or Loan	
ใช้ในการศึกษา	1,927	1,984	-	-	1,655	2,917	9,831	-	-	580	2,324	1,344	Education	
ใช้จ่ายอุปโภคบริโภคอื่นๆ ในครัวเรือน	24,248	24,163	5,000	53,001	24,379	50,227	85,320	30,001	38,761	55,073	23,614	22,624	Household Consumption	
ใช้ในการทำธุรกิจ	1,762	1,814	-	-	83,012	7,694	35,164	-	-	1,716	-	138	Business	
ใช้ในการทำการเกษตร	17,350	17,464	25,000	-	3,500	14,980	3,354	-	9,587	18,980	18,209	9,571	Farming	
อื่นๆ	2,345	2,414	-	-	4,974	176	-	-	-	403	-	-	Others	
รวมทั้งรวม	57,396	57,890	30,000	53,001	143,075	152,760	423,846	30,001	47,936	123,968	40,434	42,129	Loan from Formal Sector	
ใช้ซื้อ/เช่าซื้อบ้านและทรัพย์สิน	9,839	10,128	-	-	26,943	79,005	290,177	-	-	49,663	-	10,284	Purchase/Hire Purchase House and/or Loan	
ใช้ในการศึกษา	1,927	1,984	-	-	1,655	2,917	9,831	-	-	580	2,324	1,344	Education	
ใช้จ่ายอุปโภคบริโภคอื่นๆ ในครัวเรือน	24,180	24,093	5,000	53,001	24,128	48,099	85,320	30,001	38,348	52,625	20,261	20,811	Household Consumption	
ใช้ในการทำธุรกิจ	1,762	1,814	-	-	81,885	7,694	35,164	-	-	1,716	-	119	Business	
ใช้ในการทำการเกษตร	17,343	17,457	25,000	-	3,500	14,868	3,354	-	9,587	18,980	17,849	9,571	Farming	
อื่นๆ	2,345	2,414	-	-	4,964	176	-	-	-	403	-	-	Others	

(บาท/บาท)

ตาราง 5 ขอบเขตจำกัดชั้นรายได้ประจำและจำนวนประชากรแบ่งเป็น 10 กลุ่มของอันดับครัวเรือนตามรายได้ประจำต่อเดือนก่อน

TABLE 5 CLASS LIMIT, TOTAL CURRENT INCOME AND TOTAL POPULATION FOR DECILE GROUPS OF HOUSEHOLDS ORDERED BY

PER CAPITA CURRENT INCOME FOR ALL HOUSEHOLDS

เปอร์เซ็นต์ไทล์ Percentile	จำนวนครัวเรือน Number of HH.		ค่าสูงสุดของรายได้ ประจำต่อเดือนต่อคน Upper Limit Per Capita of Percentile (A/6)	รายได้ประจำ Current Income (A/4)		จำนวนประชากร Number of Population (A04)		ขนาดของครัวเรือนเฉลี่ย Average Household Size (A04)					
	แต่ละกลุ่ม Each Group	สะสม Cumulative		รวมทั้งสิ้น Total		รวมทั้งสิ้น Total		แต่ละกลุ่ม Each Group	สะสม Cumulative				
				(2)	(3)	(4)	(5)			(6)	(7)	(8)	(9)
10	14,558	14,558	1,116	57,089,621	3,986	66,769	13,594	4,586	4.586	13,594	13,594	4.586	4.586
20	14,277	28,835	1,460	70,781,936	4,942	53,909	10,976	3,776	4.185	24,570	24,570	3,776	4.185
30	14,285	43,120	1,761	89,282,037	6,234	55,694	11,339	3,899	4.090	35,909	35,909	3,899	4.090
40	14,261	57,381	1,988	95,198,318	6,647	50,443	10,270	3,537	3.953	46,179	46,179	3,537	3.953
50	14,446	71,827	2,300	116,920,321	8,164	54,818	11,161	3,921	3.921	57,340	57,340	3,921	3.921
60	14,726	86,553	2,676	127,854,244	8,927	51,240	10,432	3,846	3.846	67,773	67,773	3,846	3.846
70	14,034	100,587	3,120	121,403,586	8,477	42,570	8,667	3,733	3.733	76,440	76,440	3,733	3.733
80	14,022	114,610	4,029	142,191,979	9,928	40,062	8,157	3,625	3.625	84,597	84,597	3,625	3.625
90	14,278	128,888	5,665	192,130,071	13,415	42,267	8,606	3,552	3.552	93,202	93,202	3,552	3.552
(95)	7,136	136,023	10,195	119,151,754	8,320	16,996	3,460	3,490	3.490	96,663	96,663	3,490	3.490
100	14,269	143,157	85,983	419,311,074	29,278	33,388	6,798	3,431	3.431	100,000	100,000	3,431	3.431

ค่าสัมประสิทธิ์ของความไม่เสมอภาค (Gini Coefficient) = 0.312

ตาราง 4 จำนวนหนี้เงินเฉลี่ยต่อครัวเรือนที่เป็นหนี้ จำนวนตามวัตถุประสงค์ของการกู้ยืมและสถานะทางเศรษฐกิจสังคมของ ครัวเรือน (ต่อ)

TABLE 4 AVERAGE AMOUNT OF DEBT PER HOUSEHOLD HAVING DEBT BY PURPOSES OF BORROWING AND SOCIOECONOMIC CLASS (CONTD.)

วัตถุประสงค์ของการกู้ยืม	ผู้ถือครองท่าการเกษตร/เพาะเลี้ยง			ผู้ดำเนินการธุรกิจ		ลูกจ้าง			ผู้ไม่มี	
	Farm Operators/Culture			ของตนเอง		Employees			ปฏิบัติงาน	
	ปลูกพืชเลี้ยงสัตว์เพาะเลี้ยง	ประมง,ป่าไม้,ล่าสัตว์	ที่ไม่ใช่การเกษตร	ลูกจ้างทั้งหมด	ผู้ปฏิบัติงาน	คนงาน	เสมียน	ผู้ปฏิบัติงาน	เชิงเศรษฐกิจ	
รวมทั้งสิ้น	Plant/Animal/Culture	พวงของป่า,เบ็ดตก	Own/Account	Total	วิชาชีพ	ทั่วไป	พนักงาน	ในกระบวน	Economically	
	ส่วนใหญ่	ทางการเกษตร	Workers, NonofFarm	Employees	นักวิชาการ	General	พนักงานขาย	การผลิต		
Total	ส่วนใหญ่เป็น	ส่วนใหญ่			และนักบริหาร	Workers	และให้บริการ	Production	Inactive	Purpose of Borrowing
วัฒนธรรมเพาะเลี้ยง	เจ้าของที่ดิน	เช่าที่ดิน			Professional, Tech. & Adm.		Clerical, Sales & Services	Worker		
	Mainly Owning Land	Mainly Rentin Land			Workers					
วัฒนธรรม	198	136	5,000	3,160		413	2,449	6,672	1,833	Loan from Informal Sector
ใช้ซื้อ/เช่าซื้อบ้านและทรัพย์สิน	123	59	5,000	920				2,959		Purchase/Hire Purchase House and/or Loan
ใช้ในการศึกษา										Education
ใช้จ่ายอุปโภคบริโภคอื่นๆในครัวเรือน	69	71		2,128		413	2,449	3,353	1,814	Household Consumption
ใช้ในการทำธุรกิจ				1,127					19	Business
ใช้ในการทำการเกษตร	7	7		112					360	Farming
อื่นๆ				10						Others

ตาราง 6 ขอบเขตจำกัดขั้นค่าใช้ขั้วประชากรโลก และจำนวนประชากรแบ่งเป็น 10 กลุ่มอันดับของครัวเรือนจำแนกตามค่าใช้ขั้วประชากรครัวเรือนโลกต่อเดือนต่อคน

TABLE 6 CLASS LIMIT, TOTAL CONSUMPTION EXPENDITURE AND TOTAL POPULATION FOR DECILE GROUPS OF HOUSEHOLDS ORDERED BY PER CAPITA CONSUMPTION EXPENDITURE FOR ALL HOUSEHOLDS

เปอร์เซ็นต์ไทล์ Percentile	จำนวนครัวเรือน Number of HH.		ค่าสูงสุดของค่าใช้ขั้ว ประชากรโลกต่อเดือน Upper Limit Per Capita Cons. Exp. of Percentile (A1)		ค่าใช้จ่ายประชากรโลก Consumption Expenditure (A08)			จำนวนประชากร Number of Population (A04)			ขนาดของครัวเรือนเฉลี่ย Average Household Size (A04)		
	แต่ละกลุ่ม Each Group	สะสม Cumulative	ค่า (A1)	ค่า (A1)	รวมทั้งสิ้น Total		เปอร์เซ็นต์ส่วนแบ่ง Percent Share		รวมทั้งสิ้น Total		เปอร์เซ็นต์ส่วนแบ่ง Percent Share		
					แต่ละกลุ่ม Each Group	สะสม Cumulative	แต่ละกลุ่ม Each Group	สะสม Cumulative	แต่ละกลุ่ม Each Group	สะสม Cumulative	แต่ละกลุ่ม Each Group	สะสม Cumulative	
(1)	(2)	(3)	(4)	(5)	(6)	(7)	(8)	(9)	(10)	(11)	(12)	(13)	(14)
10	14,356	14,356	1,260	80,030,515	80,030,515	6,784	6,784	69,753	69,753	14,202	14,202	4,859	4,859
20	14,709	29,065	1,512	85,872,368	165,902,883	7,279	14,062	61,255	131,008	12,471	26,673	4,165	4,507
30	13,980	43,045	1,712	88,522,812	254,425,695	7,503	21,566	54,701	185,709	11,137	37,810	3,913	4,314
40	14,304	57,349	1,915	101,381,123	355,806,818	8,593	30,159	55,826	241,534	11,366	49,176	3,903	4,212
50	14,305	71,654	2,047	93,029,852	448,836,670	7,885	38,044	47,047	288,581	9,579	58,755	3,289	4,027
60	14,640	86,294	2,373	101,287,194	550,123,864	8,585	46,629	46,240	334,821	9,414	68,169	3,158	3,880
70	13,927	100,220	2,793	105,418,328	655,542,192	8,935	55,565	41,054	375,875	8,359	76,528	2,948	3,750
80	14,735	114,956	3,467	144,076,022	799,618,214	12,212	67,777	45,579	421,454	9,280	85,808	3,093	3,666
90	14,331	129,287	4,695	139,314,951	938,933,165	11,809	79,586	35,459	456,913	7,220	93,027	2,474	3,534
(95)	6,717	136,004	6,056	98,707,269	1,037,640,434	8,367	87,952	18,540	475,454	3,775	96,802	2,760	3,496
100	13,870	143,157	32,764	240,845,136	1,179,778,301	20,414	100,000	34,247	491,160	6,973	100,000	2,469	3,431

ตาราง 7 อัตราร้อยละของครัวเรือน จำแนกตามรายได้และตามขนาดของครัวเรือน

TABLE 7 PERCENTAGE OF HOUSEHOLDS BY INTERVALS OF MONTHLY INCOME PER HOUSEHOLD AND HOUSEHOLD SIZE.

รายได้	ขนาดของครัวเรือน (คน)					Income
	Household Size (Persons)	1 - 2	3 - 4	5 - 7	' >= 8	
ร้อยละ	Percent					
ขนาดของครัวเรือนเฉลี่ย	-	1.8	3.5	5.5	8.8	Average Household Size
รายได้ทั้งสิ้นต่อเดือนต่อครัวเรือน	100.0	100.0	100.0	100.0	100.0	Monthly Income Per Household
ต่ำกว่า 1,500 บาท	0.0	0.1	-	-	-	Less Than 1,500 Baht
1,500 - 3,000 บาท	5.9	11.0	5.0	1.3	-	1,500 - 3,000 Baht
3,001 - 5,000 บาท	20.0	31.9	15.3	14.0	-	3,001 - 5,000 Baht
5,001 - 10,000 บาท	45.0	36.8	51.5	42.4	-	5,001 - 10,000 Baht
10,001 - 15,000 บาท	15.2	6.1	18.7	19.8	-	10,001 - 15,000 Baht
15,001 - 30,000 บาท	10.3	8.7	6.1	20.8	48.7	15,001 - 30,000 Baht
30,001 - 50,000 บาท	2.4	3.4	2.5	0.6	31.3	30,001 - 50,000 Baht
50,001 - 100,000 บาท	1.2	2.1	0.8	0.7	20.0	50,001 - 100,000 Baht
มากกว่า 100,000 บาท	0.1	-	-	0.3	-	More Than 100,000 Baht
รายได้ประจำต่อเดือนต่อครัวเรือน	100.0	100.0	100.0	100.0	100.0	Monthly Current Income Per Household
ต่ำกว่า 1,500 บาท	0.0	0.1	-	-	-	Less Than 1,500 Baht
1,500 - 3,000 บาท	6.5	13.0	5.0	1.3	-	1,500 - 3,000 Baht
3,001 - 5,000 บาท	19.4	29.9	15.3	14.0	-	3,001 - 5,000 Baht
5,001 - 10,000 บาท	45.1	36.9	51.6	42.4	-	5,001 - 10,000 Baht
10,001 - 15,000 บาท	15.2	6.0	18.8	19.8	-	10,001 - 15,000 Baht
15,001 - 30,000 บาท	10.2	8.7	6.0	20.8	48.7	15,001 - 30,000 Baht
30,001 - 50,000 บาท	2.4	3.4	2.5	0.6	31.3	30,001 - 50,000 Baht
50,001 - 100,000 บาท	1.2	2.1	0.8	0.7	20.0	50,001 - 100,000 Baht
มากกว่า 100,000 บาท	0.1	-	-	0.3	-	More Than 100,000 Baht

ตาราง 7 อัตราร้อยละของครัวเรือน จำแนกตามรายได้และตามขนาดของครัวเรือน (ต่อ)

TABLE 7 PERCENTAGE OF HOUSEHOLDS BY INTERVALS OF MONTHLY INCOME PER HOUSEHOLD AND HOUSEHOLD SIZE. (CONTD.)

รายได้ รายได้	ขนาดของครัวเรือน (คน) Household Size (Persons)					ร้อยละ Percent	Income
	'1 - 2	'3 - 4	'5 - 7	'>= 8			
รายได้ทั้งหมดเดือนก่อน	100.0	100.0	100.0	100.0	100.0		Monthly Income Per Capita
ต่ำกว่า 500 บาท	-	-	-	-	-		Less Than 500 Baht
500 - 1,500 บาท	20.4	20.7	38.5	-	-		500 - 1,500 Baht
1,501 - 3,000 บาท	40.8	54.1	45.9	30.9	-		1,501 - 3,000 Baht
3,001 - 5,000 บาท	18.8	19.2	10.4	49.1	-		3,001 - 5,000 Baht
5,001 - 10,000 บาท	7.5	2.9	4.4	-	-		5,001 - 10,000 Baht
10,001 - 15,000 บาท	2.5	2.2	0.4	20.0	-		10,001 - 15,000 Baht
15,001 - 30,000 บาท	1.8	0.8	0.4	-	-		15,001 - 30,000 Baht
30,001 - 50,000 บาท	0.7	0.1	-	-	-		30,001 - 50,000 Baht
50,001 - 100,000 บาท	0.1	0.2	-	-	-		50,001 - 100,000 Baht
มากกว่า 100,000 บาท	-	-	-	-	-		More Than 100,000 Baht
รายได้ประจำเดือนก่อน	100.0	100.0	100.0	100.0	100.0		Monthly Current Income Per Capita
ต่ำกว่า 500 บาท	-	-	-	-	-		Less Than 500 Baht
500 - 1,500 บาท	21.0	7.9	38.5	-	-		500 - 1,500 Baht
1,501 - 3,000 บาท	47.6	54.0	45.9	30.9	-		1,501 - 3,000 Baht
3,001 - 5,000 บาท	18.9	19.2	10.4	49.1	-		3,001 - 5,000 Baht
5,001 - 10,000 บาท	7.4	2.7	4.4	-	-		5,001 - 10,000 Baht
10,001 - 15,000 บาท	2.5	2.3	0.4	20.0	-		10,001 - 15,000 Baht
15,001 - 30,000 บาท	1.8	0.7	0.4	-	-		15,001 - 30,000 Baht
30,001 - 50,000 บาท	0.7	0.1	-	-	-		30,001 - 50,000 Baht
50,001 - 100,000 บาท	0.1	0.2	-	-	-		50,001 - 100,000 Baht
มากกว่า 100,000 บาท	-	-	-	-	-		More Than 100,000 Baht

ตาราง 8 อัตราร้อยละของครัวเรือน จำแนกตามค่าใช้จ่ายและตามขนาดของครัวเรือน

TABLE 8 PERCENTAGE OF HOUSEHOLDS BY INTERVALS OF MONTHLY EXPENDITURE PER HOUSEHOLD AND HOUSEHOLD SIZE.

ค่าใช้จ่าย	ขนาดของครัวเรือน (คน)					Expenditure
	Household Size (Persons)					
	1 - 2	3 - 4	5 - 7	* >= 8		
ร้อยละ Percent						
ขนาดของครัวเรือนเฉลี่ย	1.8	3.5	5.5	8.8	Average Household Size	
ค่าใช้จ่ายทั้งสิ้นต่อเดือนต่อครัวเรือน	100.0	100.0	100.0	100.0	Monthly Expenditures Per Household	
ต่ำกว่า 1,500 บาท	-	-	-	-	Less Than 1,500 Baht	
1,500 - 3,000 บาท	2.9	-	-	-	1,500 - 3,000 Baht	
3,001 - 5,000 บาท	12.9	6.7	0.2	-	3,001 - 5,000 Baht	
5,001 - 10,000 บาท	57.0	69.5	56.8	-	5,001 - 10,000 Baht	
10,001 - 15,000 บาท	16.3	14.2	27.2	-	10,001 - 15,000 Baht	
15,001 - 30,000 บาท	9.0	8.4	13.0	48.7	15,001 - 30,000 Baht	
30,001 - 50,000 บาท	1.5	0.8	2.1	-	30,001 - 50,000 Baht	
50,001 - 100,000 บาท	0.5	0.4	0.7	51.3	50,001 - 100,000 Baht	
มากกว่า 100,000 บาท	-	-	-	-	More Than 100,000 Baht	
ค่าใช้จ่ายอุปโภคบริโภคต่อเดือนต่อครัวเรือน	100.0	100.0	100.0	100.0	Monthly Consumption Expenditures Per Household	
ต่ำกว่า 1,500 บาท	-	-	-	-	Less Than 1,500 Baht	
1,500 - 3,000 บาท	4.0	-	-	-	1,500 - 3,000 Baht	
3,001 - 5,000 บาท	16.8	9.7	0.2	-	3,001 - 5,000 Baht	
5,001 - 10,000 บาท	57.2	68.7	70.2	-	5,001 - 10,000 Baht	
10,001 - 15,000 บาท	14.2	15.4	14.6	-	10,001 - 15,000 Baht	
15,001 - 30,000 บาท	7.0	5.4	14.1	48.7	15,001 - 30,000 Baht	
30,001 - 50,000 บาท	0.5	0.5	0.6	31.3	30,001 - 50,000 Baht	
50,001 - 100,000 บาท	0.2	0.3	0.4	20.0	50,001 - 100,000 Baht	
มากกว่า 100,000 บาท	-	-	-	-	More Than 100,000 Baht	

ตาราง 8 อัตราร้อยละของครัวเรือน จำนวนตามค่าใช้จ่ายและตามขนาดของครัวเรือน (ต่อ)

TABLE 8 PERCENTAGE OF HOUSEHOLDS BY INTERVALS OF MONTHLY EXPENDITURE PER HOUSEHOLD AND HOUSEHOLD SIZE. (CONTD.)

ค่าใช้จ่าย	ขนาดของครัวเรือน (คน)				ร้อยละ Percent	100.0	Expenditure													
	Household Size (Persons)	1-2	3-4	5-7			100.0	100.0	100.0	100.0	100.0									
ค่าใช้จ่ายทั้งหมดเดือนก่อน																				
ต่ำกว่า 500 บาท																				
500 - 1,500 บาท																				
1,501 - 3,000 บาท																				
3,001 - 5,000 บาท																				
5,001 - 10,000 บาท																				
10,001 - 15,000 บาท																				
15,001 - 30,000 บาท																				
30,001 - 50,000 บาท																				
50,001 - 100,000 บาท																				
มากกว่า 100,000 บาท																				
ค่าใช้จ่ายบริโภคบริโภคเดือนก่อน																				
ต่ำกว่า 500 บาท																				
500 - 1,500 บาท																				
1,501 - 3,000 บาท																				
3,001 - 5,000 บาท																				
5,001 - 10,000 บาท																				
10,001 - 15,000 บาท																				
15,001 - 30,000 บาท																				
30,001 - 50,000 บาท																				
50,001 - 100,000 บาท																				
มากกว่า 100,000 บาท																				

ตาราง 9 อัตราร้อยละของครัวเรือน จำนวนตามลักษณะที่สำคัญของครัวเรือน และสถานะทางเศรษฐกิจสังคมของครัวเรือน

TABLE 9 PERCENTAGE OF HOUSEHOLDS BY SELECTED HOUSING CHARACTERISTICS AND SOCIO-ECONOMIC CLASS

ลักษณะที่สำคัญของครัวเรือน	ผู้ถือครองที่การเกษตร / เกษตรกร											ผู้ไม่ได้ปฏิบัติงาน Economic- Inactively Selected Housing Characteristics		
	Farm Operators / Culture				ของครอบครัว			ลูกจ้าง						
	ส่วนใหญ่เป็นเจ้าของที่ดิน	ส่วนใหญ่เช่าที่ดิน	ส่วนใหญ่เป็นเจ้าของที่ดิน	ส่วนใหญ่เช่าที่ดิน	ส่วนเจ้าของ	ที่ไม่ใช่เกษตรกร	ผู้ปฏิบัติงานวิชาชีพ	พนักงานเกษตร	พนักงานทั่วไป	พนักงานอื่น	พนักงานอื่น			
ร้อยละ	Percent	Mainly Owning Land	Mainly Renting Land	Mainly Owning Land	Mainly Renting Land	Own-Account Workers	Non-Farm Workers	Professional, Tech. & Adm. Workers	Farm Workers	General Workers	Clerical, Sales & Services Workers	Production Workers		
100.0	100.0	100.0	100.0	100.0	100.0	100.0	100.0	100.0	100.0	100.0	100.0	100.0	100.0	100.0
29.8	26.8	-	-	-	-	27.9	59.0	14.5	14.8	45.5	45.5	10.1	0.1	45.5
47.1	49.6	-	-	100.0	100.0	48.0	28.0	48.2	46.8	44.3	44.3	10.1	0.1	44.3
23.0	23.7	100.0	100.0	-	-	23.7	12.7	37.3	38.4	10.1	10.1	0.1	0.1	10.1
0.1	-	-	-	-	-	0.5	0.3	-	-	-	-	-	-	0.1
100.0	100.0	100.0	100.0	100.0	100.0	100.0	100.0	100.0	100.0	100.0	100.0	100.0	100.0	100.0
29.8	26.8	-	-	-	-	27.9	59.0	14.5	14.8	45.5	45.5	10.1	0.1	45.5
47.1	49.6	-	-	100.0	100.0	48.0	28.0	48.2	46.8	44.3	44.3	10.1	0.1	44.3
23.0	23.7	100.0	100.0	-	-	23.7	12.7	37.3	38.4	10.1	10.1	0.1	0.1	10.1
0.1	-	-	-	-	-	0.5	0.3	-	-	-	-	-	-	0.1
100.0	100.0	100.0	100.0	100.0	100.0	100.0	100.0	100.0	100.0	100.0	100.0	100.0	100.0	100.0
5.5	-	-	-	-	-	-	-	-	-	-	-	-	-	26.3
17.7	9.7	-	-	-	-	23.1	20.8	20.9	15.8	31.7	31.7	10.1	0.1	31.7
68.1	83.6	-	-	100.0	100.0	63.6	76.4	59.8	69.7	41.3	41.3	10.1	0.1	41.3
8.7	6.6	100.0	100.0	-	-	13.3	2.8	19.3	14.5	0.6	0.6	10.1	0.1	0.6

ตาราง 9 อัตราร้อยละของครัวเรือน จำแนกตามลักษณะที่สำคัญของครัวเรือน และสถานะทางเศรษฐกิจสังคมของครัวเรือน (ต่อ)

TABLE 9 PERCENTAGE OF HOUSEHOLDS BY SELECTED HOUSING CHARACTERISTICS AND SOCIO-ECONOMIC CLASS (CONTD.)

ลักษณะที่สำคัญของครัวเรือน	ผู้ถือครองที่ทำการเกษตร / เจ้าของ				ผู้ดำเนินงาน				ผู้ไม่ได้ปฏิบัติงานเชิงเศรษฐกิจ		รายจ่ายรายครัวเรือนต่อเดือน	
	Farm Operators / Culture				Employees				Economic Inactive			
	ส่วนใหญ่เป็นเจ้าของที่ดิน	ส่วนใหญ่เช่าที่ดิน	ส่วนใหญ่ประกอบอาชีพการเกษตร	ส่วนใหญ่ประกอบอาชีพการเกษตร	งานเกษตร	งานทั่วไป	พนักงาน	เสมียน	ผู้ปฏิบัติงานในกระบวนการผลิต	ผู้ไม่ได้ปฏิบัติงานเชิงเศรษฐกิจ		
ร้อยละ	100.0	100.0	100.0	100.0	100.0	100.0	100.0	100.0	100.0	100.0	100.0	Monthly Expenditures Per Household
Percent												
ลักษณะที่จำเป็นอย่างยิ่ง	Own Land	Mainly Renting Land	Fishing	Forestry	Professional, Tech. & Admin. Workers	Farm Workers	General Workers	Clerical, Sales & Services Workers	Production Workers			Less Than 1,500 Baht
4. ค่าใช้จ่ายที่เพิ่มขึ้นต่อเดือนต่อครัวเรือน	100.0	100.0	100.0	100.0	100.0	100.0	100.0	100.0	100.0	100.0	100.0	1,500 - 3,000 Baht
ต่ำกว่า 1,500 บาท	-	-	-	-	-	-	-	-	-	-	-	3,001 - 5,000 Baht
1,500 - 3,000 บาท	2.9	1.9	-	-	3.5	-	-	0.4	-	-	-	5,001 - 10,000 Baht
3,001 - 5,000 บาท	12.9	16.8	-	-	6.1	0.5	-	9.9	20.2	-	-	10,001 - 15,000 Baht
5,001 - 10,000 บาท	57.0	64.7	100.0	48.3	37.8	22.1	100.0	39.6	76.7	58.2	-	15,001 - 30,000 Baht
10,001 - 15,000 บาท	16.3	13.4	-	51.7	24.0	27.3	100.0	27.8	13.1	10.3	-	30,001 - 50,000 Baht
15,001 - 30,000 บาท	9.0	3.2	-	-	22.3	29.9	-	30.9	0.3	3.4	-	50,001 - 100,000 Baht
30,001 - 50,000 บาท	1.5	-	-	-	4.4	15.6	-	1.3	-	-	-	More Than 100,000 Baht
50,001 - 100,000 บาท	0.5	-	-	-	1.9	4.5	-	-	-	-	-	
มากกว่า 100,000 บาท	-	-	-	-	-	-	-	-	-	-	-	
5. ค่าใช้จ่ายบริโภคบริโภคต่อเดือนต่อครัวเรือน	100.0	100.0	100.0	100.0	100.0	100.0	100.0	100.0	100.0	100.0	100.0	Monthly Consumption Expenditures Per Household
ต่ำกว่า 1,500 บาท	-	-	-	-	-	-	-	-	-	-	-	Less Than 1,500 Baht
1,500 - 3,000 บาท	4.0	4.6	-	-	3.5	-	-	0.4	-	-	-	1,500 - 3,000 Baht
3,001 - 5,000 บาท	16.8	18.6	-	-	9.8	0.5	-	4.7	15.7	28.7	-	3,001 - 5,000 Baht
5,001 - 10,000 บาท	57.2	66.1	100.0	48.3	36.4	25.2	100.0	51.3	76.3	51.5	-	10,001 - 15,000 Baht
10,001 - 15,000 บาท	14.2	9.4	-	51.7	24.8	42.0	100.0	16.8	7.7	11.1	-	15,001 - 30,000 Baht
15,001 - 30,000 บาท	7.0	1.2	-	-	23.1	24.6	-	26.4	0.3	0.9	-	30,001 - 50,000 Baht
30,001 - 50,000 บาท	0.5	-	-	-	1.1	5.7	-	0.3	-	-	-	50,001 - 100,000 Baht
50,001 - 100,000 บาท	0.2	-	-	-	1.3	1.8	-	-	-	-	-	More Than 100,000 Baht
มากกว่า 100,000 บาท	-	-	-	-	-	-	-	-	-	-	-	

ตาราง 9 อัตราร้อยละของครัวเรือน จำนวนตามลักษณะที่สำคัญของครัวเรือน และสถานะทางเศรษฐกิจของครัวเรือน (ต่อ)

TABLE 9 PERCENTAGE OF HOUSEHOLDS BY SELECTED HOUSING CHARACTERISTICS AND SOCIO-ECONOMIC CLASS (CONTD.)

ลักษณะที่สำคัญของครัวเรือน	ผู้ครอบครองอาคาร/เพาะเลี้ยง										ผู้จ้าง			ผู้ไม่ได้ปฏิบัติงานเชิงเศรษฐกิจ		
	Farm Operators / Culture					ของตนเอง					Employees			Economic Inactive		
	ส่วนใหญ่เป็นเจ้าของที่ดิน	ส่วนใหญ่เป็นส่วนใหญ่เช่าที่ดิน	ส่วนใหญ่ประกอบอาชีพประมง/ป่าไม้/สัตว์	ส่วนใหญ่ประกอบอาชีพของปศุสัตว์	ส่วนใหญ่ประกอบอาชีพการเกษตร	ส่วนใหญ่เป็นเจ้าของที่ดิน	ส่วนใหญ่ประกอบอาชีพการเกษตร	ส่วนใหญ่ประกอบอาชีพบริการ	ส่วนใหญ่ประกอบอาชีพราชการ	ส่วนใหญ่ประกอบอาชีพเกษตร	ส่วนใหญ่ประกอบอาชีพงานทั่วไป	ส่วนใหญ่ประกอบอาชีพพนักงาน	ส่วนใหญ่ประกอบอาชีพงานบริการ	ส่วนใหญ่ประกอบอาชีพการผลิต	ส่วนใหญ่ประกอบอาชีพเชิงเศรษฐกิจ	ส่วนใหญ่ประกอบอาชีพเชิงเศรษฐกิจ
ร้อยละ	100.0	100.0	100.0	100.0	100.0	100.0	100.0	100.0	100.0	100.0	100.0	100.0	100.0	100.0	100.0	100.0
Percent	100.0	100.0	100.0	100.0	100.0	100.0	100.0	100.0	100.0	100.0	100.0	100.0	100.0	100.0	100.0	100.0
ลักษณะที่สำคัญของครัวเรือน	0.0	-	-	-	-	0.3	-	-	-	-	-	-	-	-	-	-
ต่ำกว่า 1,500 บาท	5.9	11.6	-	-	-	-	-	-	-	-	-	-	-	150.0	-	-
1,500 - 3,000 บาท	20.0	28.9	-	-	10.2	-	-	-	-	1.0	19.8	22.6	22.6	3,001 - 5,000 บาท	22.6	22.6
3,001 - 5,000 บาท	45.0	43.7	100.0	100.0	27.0	16.3	7.8	37.1	20.6	31.9	30,001 - 50,000 บาท	30,001 - 50,000 บาท	30,001 - 50,000 บาท	5,001 - 10,000 บาท	55.8	55.8
5,001 - 10,000 บาท	15.2	12.7	-	-	27.7	7.8	37.1	20.6	17.6	0.3	7.6	10.7	10,001 - 15,000 บาท	10,001 - 15,000 บาท	10.7	10.7
10,001 - 15,000 บาท	10.3	3.2	-	-	26.8	37.1	20.6	17.6	0.3	0.3	0.3	3.9	15,001 - 30,000 บาท	15,001 - 30,000 บาท	3.9	3.9
15,001 - 30,000 บาท	2.4	-	-	-	6.2	20.6	17.6	0.3	0.3	-	-	2.0	30,001 - 50,000 บาท	30,001 - 50,000 บาท	2.0	2.0
30,001 - 50,000 บาท	1.2	-	-	-	1.5	17.6	0.3	0.3	-	-	-	-	50,001 - 100,000 บาท	50,001 - 100,000 บาท	-	-
50,001 - 100,000 บาท	0.1	-	-	-	0.3	0.7	-	-	-	-	-	-	มากกว่า 100,000 บาท	มากกว่า 100,000 บาท	-	-
มากกว่า 100,000 บาท	100.0	100.0	100.0	100.0	100.0	100.0	100.0	100.0	100.0	100.0	100.0	100.0	Monthly Total Income Per Household	Monthly Total Income Per Household	100.0	100.0
ต่ำกว่า 1,500 บาท	0.0	-	-	-	0.3	-	-	-	-	-	-	-	Less Than 1,500 Baht	Less Than 1,500 Baht	-	-
1,500 - 3,000 บาท	6.5	11.6	-	-	-	-	-	-	-	-	-	-	1,500 - 3,000 Baht	1,500 - 3,000 Baht	7.9	7.9
3,001 - 5,000 บาท	19.4	28.9	-	-	10.2	-	-	-	-	1.0	19.8	19.7	3,001 - 5,000 Baht	3,001 - 5,000 Baht	19.7	19.7
5,001 - 10,000 บาท	45.1	43.8	100.0	100.0	27.0	16.3	7.8	37.1	20.6	31.9	30,001 - 50,000 บาท	30,001 - 50,000 บาท	5,001 - 10,000 บาท	5,001 - 10,000 Baht	55.8	55.8
10,001 - 15,000 บาท	15.2	12.7	-	-	27.7	7.8	37.1	20.6	17.6	0.3	7.6	10.7	10,001 - 15,000 บาท	10,001 - 15,000 Baht	10.7	10.7
15,001 - 30,000 บาท	10.2	3.1	-	-	26.8	37.1	20.6	17.6	0.3	-	0.3	3.9	15,001 - 30,000 บาท	15,001 - 30,000 Baht	3.9	3.9
30,001 - 50,000 บาท	2.4	-	-	-	6.2	20.6	17.6	0.3	-	-	-	2.0	30,001 - 50,000 บาท	30,001 - 50,000 Baht	2.0	2.0
50,001 - 100,000 บาท	1.2	-	-	-	1.5	17.6	0.3	0.3	-	-	-	-	50,001 - 100,000 บาท	50,001 - 100,000 Baht	-	-
มากกว่า 100,000 บาท	0.1	-	-	-	0.3	0.7	-	-	-	-	-	-	More Than 100,000 Baht	More Than 100,000 Baht	-	-
ต่ำกว่า 1,500 บาท	100.0	100.0	100.0	100.0	100.0	100.0	100.0	100.0	100.0	100.0	100.0	100.0	Monthly Current Income Per Household	Monthly Current Income Per Household	100.0	100.0
1,500 - 3,000 บาท	0.0	-	-	-	0.3	-	-	-	-	-	-	-	Less Than 1,500 Baht	Less Than 1,500 Baht	-	-
3,001 - 5,000 บาท	6.5	11.6	-	-	-	-	-	-	-	-	-	-	1,500 - 3,000 Baht	1,500 - 3,000 Baht	7.9	7.9
5,001 - 10,000 บาท	19.4	28.9	-	-	10.2	-	-	-	-	1.0	19.8	19.7	3,001 - 5,000 Baht	3,001 - 5,000 Baht	19.7	19.7
10,001 - 15,000 บาท	45.1	43.8	100.0	100.0	27.0	16.3	7.8	37.1	20.6	31.9	30,001 - 50,000 บาท	30,001 - 50,000 บาท	5,001 - 10,000 บาท	5,001 - 10,000 Baht	55.8	55.8
15,001 - 30,000 บาท	15.2	12.7	-	-	27.7	7.8	37.1	20.6	17.6	0.3	7.6	10.7	10,001 - 15,000 บาท	10,001 - 15,000 Baht	10.7	10.7
30,001 - 50,000 บาท	10.2	3.1	-	-	26.8	37.1	20.6	17.6	0.3	-	0.3	3.9	15,001 - 30,000 บาท	15,001 - 30,000 Baht	3.9	3.9
50,001 - 100,000 บาท	2.4	-	-	-	6.2	20.6	17.6	0.3	-	-	-	2.0	30,001 - 50,000 บาท	30,001 - 50,000 Baht	2.0	2.0
มากกว่า 100,000 บาท	1.2	-	-	-	1.5	17.6	0.3	0.3	-	-	-	-	50,001 - 100,000 บาท	50,001 - 100,000 Baht	-	-
ต่ำกว่า 100,000 บาท	0.1	-	-	-	0.3	0.7	-	-	-	-	-	-	More Than 100,000 Baht	More Than 100,000 Baht	-	-

ตาราง 9 อัตราร้อยละของครัวเรือน จำแนกตามลักษณะที่สำคัญของครัวเรือน และสถานะทางเศรษฐกิจสังคมของครัวเรือน (ต่อ)

TABLE 9 PERCENTAGE OF HOUSEHOLDS BY SELECTED HOUSING CHARACTERISTICS AND SOCIO-ECONOMIC CLASS (CONTD.)

	ผู้ถือครองที่กานเกษตร / ทะเลสาบ				ผู้ดำเนินงานธุรกิจ				ผู้จ้าง				ผู้ไม่ได้ปฏิบัติงาน เศรษฐกิจ
	Farm Operators / Culture				Own-Account Workers, Non-Farm				Employees				
	ส่วนใหญ่เป็นเจ้าของที่ดิน	ส่วนใหญ่เช่าที่ดิน	ไม่มีที่ดิน	ประเภทอื่น	เช่าที่ดิน	ไม่มีที่ดิน	ประเภทอื่น	พนักงานทั่วไป	เสมียน	ผู้ปฏิบัติงานในครอบครัว	ผู้ปฏิบัติงานในครอบครัว	ผู้ปฏิบัติงานในครอบครัว	
ลักษณะที่สำคัญของครัวเรือน	Percent	Mainly Owning Land	Mainly Renting Land	ไม่มีที่ดิน	เช่าที่ดิน	ไม่มีที่ดิน	ประเภทอื่น	พนักงานทั่วไป	เสมียน	ผู้ปฏิบัติงานในครอบครัว <td>ผู้ปฏิบัติงานในครอบครัว <td>ผู้ปฏิบัติงานในครอบครัว <td>Selected Housing Characteristics</td> </td></td>	ผู้ปฏิบัติงานในครอบครัว <td>ผู้ปฏิบัติงานในครอบครัว <td>Selected Housing Characteristics</td> </td>	ผู้ปฏิบัติงานในครอบครัว <td>Selected Housing Characteristics</td>	Selected Housing Characteristics
1. เพศของหัวหน้าครัวเรือน	100.0	100.0	100.0	100.0	100.0	100.0	100.0	100.0	100.0	100.0	100.0	100.0	Household Size (include servants)
ชาย	69.1	73.2	100.0	100.0	72.2	75.8	100.0	100.0	64.2	76.8	52.7	52.7	One to Two Persons
หญิง	30.9	26.8	-	-	27.8	24.2	-	-	35.8	23.2	47.3	47.3	Three to Four Persons
2. อายุของหัวหน้าครัวเรือน	100.0	100.0	100.0	100.0	100.0	100.0	100.0	100.0	100.0	100.0	100.0	100.0	Five to Seven Persons
ต่ำกว่า 20 ปี	-	-	-	-	-	-	-	-	0.4	-	-	-	Eight Persons or More
20 - 29 ปี	2.4	-	-	-	3.8	11.7	-	-	1.0	13.7	-	-	Household Size (exclude servants/employ
30 - 39 ปี	11.6	12.7	-	-	7.7	11.4	-	-	19.4	22.5	4.3	4.3	One to Two Persons
40 - 49 ปี	26.9	29.0	100.0	48.3	27.9	32.8	-	100.0	23.4	23.4	19.4	19.4	Three to Four Persons
50 - 59 ปี	23.9	18.5	-	51.7	26.8	31.4	-	-	27.3	17.9	33.1	33.1	Five to Seven Persons
60 ปีขึ้นไป	35.1	39.8	-	-	33.7	12.6	100.0	-	28.5	22.5	43.2	43.2	Eight Persons or More
3. สถานภาพสมรสของหัวหน้าครัวเรือน	100.0	100.0	100.0	100.0	100.0	100.0	100.0	100.0	100.0	100.0	100.0	100.0	Sex of Head
โสด	4.0	3.7	-	-	1.6	5.9	-	-	1.3	14.9	2.2	2.2	Male
แต่งงาน	74.4	76.2	100.0	100.0	75.8	89.1	100.0	100.0	69.2	75.5	65.1	65.1	Female
น่าว	19.0	19.9	-	-	17.6	5.0	-	-	19.7	9.3	27.6	27.6	Age of Head
หย่าร้าง	1.8	-	-	-	4.3	-	-	-	9.2	0.3	2.1	2.1	Under 20 Years
แยกกันอยู่	0.8	0.1	-	-	0.7	-	-	-	0.6	-	3.1	3.1	20 to 29 Years
สมรสแต่ไม่ทราบสถานภาพสมรส	-	-	-	-	-	-	-	-	-	-	-	-	30 to 39 Years

ตาราง 9 อัตราร้อยละของครัวเรือน และสถานประกอบการที่สำคัญของครัวเรือน (ต่อ)

TABLE 9 PERCENTAGE OF HOUSEHOLDS BY SELECTED HOUSING CHARACTERISTICS AND SOCIO-ECONOMIC CLASS (CONTD.)

ลักษณะที่สำคัญของครัวเรือน	ผู้ถือครองกิจการเกษตร/เพาะเลี้ยง										ผู้ไม่ได้ปฏิบัติงาน		
	Farm Operators / Culture					ผู้ดำเนินงาน					ผู้ปฏิบัติงาน		
	ส่วนใหญ่เป็นเจ้าของที่ดิน	ส่วนใหญ่เช่าที่ดิน	ส่วนใหญ่ประกอบอาชีพ	ส่วนใหญ่ประกอบอาชีพ	ส่วนใหญ่ประกอบอาชีพ	คนงานเกษตร	คนงานทั่วไป	คนงานทั่วไป	คนงานทั่วไป	คนงานทั่วไป	คนงานทั่วไป	คนงานทั่วไป	คนงานทั่วไป
ร้อยละ	100.0	100.0	100.0	100.0	100.0	100.0	100.0	100.0	100.0	100.0	100.0	100.0	100.0
Percent	100.0	100.0	100.0	100.0	100.0	100.0	100.0	100.0	100.0	100.0	100.0	100.0	100.0
ลักษณะที่สำคัญของครัวเรือน	ส่วนใหญ่เป็นเจ้าของที่ดิน	ส่วนใหญ่เช่าที่ดิน	ส่วนใหญ่ประกอบอาชีพ	ส่วนใหญ่ประกอบอาชีพ	ส่วนใหญ่ประกอบอาชีพ	คนงานเกษตร	คนงานทั่วไป	คนงานทั่วไป	คนงานทั่วไป	คนงานทั่วไป	คนงานทั่วไป	คนงานทั่วไป	คนงานทั่วไป
	Mainly Owning Land	Mainly Renting Land	Mainly Farm Operators	Mainly Farm Operators	Mainly Farm Operators	Farm Workers	General Workers	General Workers	General Workers	General Workers	General Workers	General Workers	General Workers
	Land	Land	Fishing	Forestry	Professional, Tech. & Adm. Workers	Non-Farm Workers	Production Workers	Clerical, Sales & Services Workers	Production Workers	Production Workers	Production Workers	Production Workers	Production Workers
	Agricultural Services												

9. จำนวนสมาชิกที่บัตร ประกันสุขภาพเอกชน

ไม่มีผู้ได้รับบัตร	100.0	100.0	100.0	100.0	100.0	100.0	100.0	100.0	100.0	100.0	100.0	100.0	100.0	Five Persons or More
มีบัตร 1 - 2 คน	99.9	100.0	100.0	100.0	99.6	99.6	99.6	99.6	99.6	99.6	99.6	99.6	99.6	Received Universal Health Coverage Card
มีบัตร 3 คนขึ้นไป	0.1	-	-	-	0.4	0.4	0.4	0.4	0.4	0.4	0.4	0.4	0.4	None
	0.1	-	-	-	-	-	-	-	-	-	-	-	-	One to Two Persons

10. จำนวนสมาชิกที่ได้รับสวัสดิการจัดโดยเอกชน

ไม่มีผู้ได้รับ	100.0	100.0	100.0	100.0	100.0	100.0	100.0	100.0	100.0	100.0	100.0	100.0	100.0	Three to Four Persons
ได้รับ 1 - 2 คน	100.0	100.0	100.0	100.0	100.0	100.0	100.0	100.0	100.0	100.0	100.0	100.0	100.0	Five Persons or More
ได้รับ 3 คนขึ้นไป	-	-	-	-	-	-	-	-	-	-	-	-	-	Received Medical Card
	-	-	-	-	-	-	-	-	-	-	-	-	-	None

11. จำนวนสมาชิกที่ได้รับเงินสงเคราะห์เพื่อการมีชีพสำหรับผู้สูงอายุ

ไม่มีผู้ได้รับ	100.0	100.0	100.0	100.0	100.0	100.0	100.0	100.0	100.0	100.0	100.0	100.0	100.0	One to Two Persons
ได้รับ 1 - 2 คน	75.8	70.7	100.0	100.0	81.4	98.2	86.5	86.5	86.5	86.5	86.5	86.5	86.5	Three to Four Persons
ได้รับ 3 คนขึ้นไป	24.2	29.3	-	-	18.6	1.8	13.5	13.5	13.5	13.5	13.5	13.5	13.5	Five Persons or More
	-	-	-	-	-	-	-	-	-	-	-	-	-	Received Private Health Insurance

12. จำนวนสมาชิกที่ได้รับเงินสงเคราะห์สำหรับผู้พิการ

ไม่มีผู้ได้รับ	100.0	100.0	100.0	100.0	100.0	100.0	100.0	100.0	100.0	100.0	100.0	100.0	100.0	None
ได้รับ 1 - 2 คน	96.9	96.0	100.0	100.0	99.6	100.0	100.0	100.0	100.0	100.0	100.0	100.0	100.0	One to Two Persons
ได้รับ 3 คนขึ้นไป	3.1	4.0	-	-	0.4	-	-	-	-	-	-	-	-	Three Persons or More
	-	-	-	-	-	-	-	-	-	-	-	-	-	Received Welfare by Employer

ตาราง 9 อัตราร้อยละของครัวเรือน และสถานะทางเศรษฐกิจของครัวเรือน (ต่อ)

TABLE 9 PERCENTAGE OF HOUSEHOLDS BY SELECTED HOUSING CHARACTERISTICS AND SOCIO-ECONOMIC CLASS (CONTD.)

ลักษณะที่สำคัญของครัวเรือน	ผู้ถือครองท่ากรรมเกษตร / เกษตรกร										ผู้มีรายได้ ปฏิบัติงาน เชิงเศรษฐกิจ
	Farm Operators / Culture					ผู้ดำเนินงาน ของตนเอง					
	ส่วนใหญ่เป็นเจ้าของที่ดิน	ส่วนใหญ่เช่าที่ดิน	ส่วนใหญ่เป็นเจ้าของป่าบริการ	ประมาณ 50% ไม่ได้เสียค่าเช่า	ไม่ได้ใช้การเกษตร	ส่วนงาน	คนงานทั่วไป	พนักงาน	ผู้ปฏิบัติงานในกระบวน	ผู้ปฏิบัติงานในการผลิต	
ร้อยละ	Mainly Owing Land	Mainly Renting Land	Mainly Fishing Forestry	Own Account Workers, Non-Farm	Professional, Tech. & Adm. Workers	Farm Workers	General Workers	พนักงานและให้บริการ	Production Workers	Selected Housing Characteristics	
Percent	Owning Land	Renting Land	Fishing Forestry	Non-Farm	Professional, Tech. & Adm. Workers	Farm Workers	General Workers	พนักงานและให้บริการ	Production Workers	Selected Housing Characteristics	
17. จำนวนสมาชิกที่ดื่มเครื่องดื่มแอลกอฮอล์เป็นประจำ	100.0	100.0	100.0	100.0	100.0	100.0	100.0	100.0	100.0	Scholarship	
เพื่อผู้ประกอบอาชีพอิสระรายย่อย										None	
ไม่มีผู้ดื่มเงิน	98.0	97.2	100.0	100.0	95.9	100.0	100.0	100.0	100.0	One to Two Persons	
มีผู้ดื่มเงิน 1 - 2 คน	2.0	2.8	-	-	4.1	-	-	-	4.1	Three Persons or More	
มีผู้ดื่มเงิน 3 คนขึ้นไป	-	-	-	-	-	-	-	-	-	Other Government Funds	
18. จำนวนสมาชิกที่ดื่มเครื่องดื่มแอลกอฮอล์เป็นประจำ	100.0	100.0	100.0	100.0	100.0	100.0	100.0	100.0	100.0	To Assist Farmers	
ชุมชนเมือง										No	
ไม่มีผู้ดื่มเงิน	48.9	44.8	-	51.7	55.2	76.8	-	4.1	35.3	Yes	
มีผู้ดื่มเงิน 1 - 2 คน	51.1	55.2	100.0	48.3	44.8	23.2	100.0	95.9	64.7	Borrowed Government Loan for Education	
มีผู้ดื่มเงิน 3 คนขึ้นไป	-	-	-	-	-	-	-	-	-		
19. กองทุนเงินกู้ประจำครัวเรือน	100.0	100.0	100.0	100.0	100.0	100.0	100.0	100.0	100.0	None	
ไม่มีผู้ยืม	98.9	98.1	100.0	100.0	94.4	100.0	100.0	100.0	100.0	One to Two Persons	
ยืม	1.1	1.9	-	-	5.6	-	-	-	-	Three Persons or More	

ตาราง 9 อัตราร้อยละของครัวเรือน จำนวนตามลักษณะที่สำคัญของครัวเรือน และสถานะทางเศรษฐกิจสังคมของครัวเรือน (ต่อ)

TABLE 9 PERCENTAGE OF HOUSEHOLDS BY SELECTED HOUSING CHARACTERISTICS AND SOCIO-ECONOMIC CLASS (CONTD.)

ลักษณะที่สำคัญของครัวเรือน	ผู้ถือครองทำการเกษตร / เกษตรกร				ผู้ดำเนินธุรกิจ				ลูกจ้าง				ผู้ไม่ได้ปฏิบัติงาน	Selected Housing Characteristics		
	Farm Operators / Culture				ของตนเอง				Employees							
	ส่วนใหญ่มิเป็นเจ้าของที่ดิน	ส่วนใหญ่เช่าที่ดิน	ประกอบไปด้วยสัตว์	ประเภทของสัตว์	ส่วนใหญ่มิเป็นเจ้าของธุรกิจ	เป็นเจ้าของธุรกิจ	ประเภทของธุรกิจ	ประเภทของธุรกิจ	พนักงานทั่วไป	พนักงานทั่วไป	พนักงานทั่วไป	พนักงานทั่วไป			ประเภทของงาน	
ร้อยละ	Percent															
1. ประเภทของที่อยู่อาศัย	100.0	100.0	100.0	100.0	100.0	100.0	100.0	100.0	100.0	100.0	100.0	100.0	100.0	100.0	100.0	Type of Dwelling
บ้านโดด	96.8	100.0	100.0	100.0	91.3	83.7	88.9	96.6	99.9	99.9	99.9	99.9	99.9	99.9	99.9	Detached House
ห้องแถว	3.1	-	-	-	8.1	15.0	11.1	3.2	0.1	0.1	0.1	0.1	0.1	0.1	0.1	Row House
ทาวน์เฮาส์หรือบ้านแฝด	0.1	-	-	-	0.6	0.9	-	0.2	-	-	-	-	-	-	-	Townhouse or Twinhouse
ห้องชุด	-	-	-	-	-	0.4	-	-	-	-	-	-	-	-	-	Apartment or Flat
ห้องภาคในบ้าน	-	-	-	-	-	-	-	-	-	-	-	-	-	-	-	Room or Rooms
ที่อยู่อาศัยชั่วคราว	-	-	-	-	-	-	-	-	-	-	-	-	-	-	-	Improvised Quarter
อื่น ๆ	-	-	-	-	-	-	-	-	-	-	-	-	-	-	-	Others
2. ชนิดของวัสดุก่อสร้างที่อยู่อาศัย	100.0	100.0	100.0	100.0	100.0	100.0	100.0	100.0	100.0	100.0	100.0	100.0	100.0	100.0	100.0	Construction Materials
ดิน	24.4	15.3	-	-	34.0	36.6	37.6	32.2	26.8	26.8	26.8	26.8	26.8	26.8	26.8	Cement, Brick or Stone
ไม้	28.0	43.9	100.0	-	-	8.9	15.6	19.2	15.3	15.3	15.3	15.3	15.3	15.3	15.3	Wood
ครึ่งดินครึ่งไม้	47.1	40.8	-	51.7	46.4	54.5	46.3	48.7	57.7	57.7	57.7	57.7	57.7	57.7	57.7	Brick and Wood
วัสดุหิน ใต้ดินทั้งหมด	0.1	-	-	-	0.4	-	0.4	-	0.1	0.1	0.1	0.1	0.1	0.1	0.1	Local Materials
วัสดุที่ใช้แล้ว	0.4	-	-	48.3	-	-	-	-	-	-	-	-	-	-	-	Re-used Materials
วัสดุอื่น ๆ	-	-	-	-	-	-	-	-	-	-	-	-	-	-	-	Others
3. สถานภาพการครองครองที่อยู่อาศัย	100.0	100.0	100.0	100.0	100.0	100.0	100.0	100.0	100.0	100.0	100.0	100.0	100.0	100.0	100.0	Occupancy Status
เป็นเจ้าของบ้านและที่ดิน	95.1	100.0	100.0	100.0	91.8	75.3	84.2	93.3	97.3	97.3	97.3	97.3	97.3	97.3	97.3	Owns Dwelling and Land
เป็นเจ้าของบ้านแต่เช่าที่ดิน	0.8	-	-	-	1.7	-	4.4	1.9	0.3	0.3	0.3	0.3	0.3	0.3	0.3	Owns Dwelling on Rented Land
บ้านเช่า	2.5	-	-	-	5.6	11.4	11.4	1.6	0.4	0.4	0.4	0.4	0.4	0.4	0.4	Rents
อยู่โดยไม่เสียค่าเช่า	1.6	-	-	-	0.9	13.4	-	3.2	2.1	2.1	2.1	2.1	2.1	2.1	2.1	Occupied rented free

ตาราง 9 อัตราร้อยละของครัวเรือน จำแนกตามลักษณะที่สำคัญของครัวเรือน และสถานะทางเศรษฐกิจสังคมของครัวเรือน (ต่อ)

TABLE 9 PERCENTAGE OF HOUSEHOLDS BY SELECTED HOUSING CHARACTERISTICS AND SOCIO-ECONOMIC CLASS (CONTD.)

ร้อยละ Percent	ผู้ถือครองกิจการเกษตร / เกษตรกร Farm Operators / Culture				ผู้ดำเนินงาน Employees				ผู้ไม่ได้ ปฏิบัติงาน เชิงเศรษฐกิจ Econo- mically Inactive	ลักษณะที่ สำคัญของ ครัวเรือน Selected Housing Characteristics	
	ส่วนใหญ่นั้น เป็นเจ้าของที่ดิน Mainly Owning Land	ส่วนใหญ่ เช่าที่ดิน Mainly Renting Land	ส่วนใหญ่ ทำเองบ้าง, บักร ทางเกษตร Fishing Forestry Agricultural Services	ส่วนใหญ่ ทำอาชีพ นันทนาการ และบริหาร Professional, Tech. & Adm. Workers	งาน เกษตร Farm Workers	งาน ทั่วไป General Workers	เสมียน พนักงาน พนักงานขาย และให้บริการ Clerical, Sales & Services Workers	ผู้ปฏิบัติงาน ในกรรม การผลิต Production Workers			ผู้ไม่ได้ ปฏิบัติงาน เชิงเศรษฐกิจ Econo- mically Inactive
100.0	100.0	100.0	100.0	100.0	100.0	100.0	100.0	100.0	100.0	100.0	Part of Dwelling Used for Business
90.6	94.3	100.0	100.0	54.8	90.2	93.7	90.5	99.9	99.9	99.9	No
9.4	5.7	-	-	45.2	9.8	6.3	9.5	0.1	0.1	0.1	Yes
100.0	100.0	100.0	100.0	100.0	100.0	100.0	100.0	100.0	100.0	100.0	Cooking Fuel
26.3	37.4	100.0	-	4.7	8.9	14.2	18.8	26.0	26.0	26.0	Charcoal
45.0	51.9	-	48.3	31.6	7.0	36.8	48.2	53.3	53.3	53.3	Wood
-	-	-	-	-	-	-	-	-	-	-	Kerosene
24.6	9.8	-	51.7	61.6	70.8	43.9	15.7	17.5	17.5	17.5	Gas
0.7	-	-	-	0.6	10.1	0.3	-	-	-	-	Electricity
-	-	-	-	-	-	-	-	-	-	-	Others
3.4	0.9	-	-	1.5	3.2	4.8	17.2	3.2	3.2	3.2	No Cooking
100.0	100.0	100.0	100.0	100.0	100.0	100.0	100.0	100.0	100.0	100.0	Drinking Water
8.3	1.9	-	-	17.8	36.6	14.6	12.1	5.2	5.2	5.2	Bottle Water
33.2	30.3	-	-	43.5	25.4	39.1	25.2	37.2	37.2	37.2	Inside Piped Water-Supply
2.7	2.1	-	-	2.9	-	6.4	2.9	1.8	1.8	1.8	Inside Piped Underground Water
0.4	1.0	-	-	-	-	-	-	-	-	-	Outside Piped or Public Tap
1.8	2.0	-	-	-	-	-	10.3	-	-	-	Well or Underground Water
-	-	-	-	-	-	-	-	-	-	-	River, Stream etc.
53.1	61.8	100.0	100.0	35.4	37.5	39.6	49.5	55.6	55.6	55.6	Rain Water
0.5	0.9	-	-	0.3	0.5	0.3	-	0.1	0.1	0.1	Others

4. ใช้ที่อยู่พักมีบางส่วนทำธุรกิจหรือไม่

ไม่ใช่

ใช่

5. เชื้อเพลิงที่ใช้ในการปรุงอาหาร

ถ่าน

ไม้

น้ำมันก๊าด

แก๊ส

ไฟฟ้า

อื่นๆ

ไม่มีการหุงต้ม

6. น้ำดื่ม

น้ำดื่มบรรจุขวด

น้ำประปาภายในบ้าน

น้ำดื่มบาดาลภายในบ้าน

น้ำประปานอกบ้าน

น้ำดื่มบาดาลนอกบ้าน

น้ำจากแม่น้ำ ลำธารหรือคลอง

น้ำฝน

อื่นๆ (ระบุ)

ตาราง 9 อัตราร้อยละของครัวเรือน จำแนกตามลักษณะที่สำคัญของครัวเรือน และสถานะทางเศรษฐกิจสังคมของครัวเรือน (ต่อ)

TABLE 9 PERCENTAGE OF HOUSEHOLDS BY SELECTED HOUSING CHARACTERISTICS AND SOCIO-ECONOMIC CLASS (CONTD.)

ร้อยละ Percent	ผู้ถือครองที่ทำการเกษตร / เกษะเลี้ยง Farm Operators / Culture				ผู้สนับสนุนธุรกิจ Employees				ผู้ไม่ได้ ปฏิบัติงาน เชิงเศรษฐกิจ Econo- mically Inactive	Selected Housing Characteristics	
	ส่วนใหญ่เป็น เจ้าของที่ดิน Mainly Owning Land	ส่วนใหญ่ เช่าที่ดิน Mainly Renting Land	ประเภท ของ การ เกษตร / เพาะ เลี้ยง ประเภท การ เกษตร / Culture	ประมาณ มี ไม่ จำกัด ครัว เรือน ประมาณ ไม่ จำกัด ครัว เรือน Approx. un- limited house- holds Approx. un- limited house- holds	ของตนเอง Own-Account Workers		คนอื่น พนักงาน ทั่วไป General Workers				ผู้ปฏิบัติงาน ใน ระบบ การผลิต การผลิต Production Workers
					ไม่ ใช่ เกษตรกร Non-Farm Professional, Tech. & Adm. Workers	ใช่ เกษตรกร Farm Workers	พนักงาน ทั่วไป General Workers	พนักงาน และ ให้บริการ Clerical, Sales & Services Workers			
100.0	100.0	100.0	100.0	100.0	100.0	100.0	100.0	100.0	100.0	100.0	Water Supply
82.4	78.2	100.0	48.3	84.2	90.9	100.0	80.5	82.3	89.9	89.9	Inside Piped Water Supply
11.7	13.3	-	51.7	8.4	7.5	100.0	14.5	7.8	9.6	9.6	Inside Piped Underground Water
0.6	1.0	-	-	0.4	0.5	-	0.3	-	0.1	0.1	Outside Piped Public Tap
4.8	6.1	-	-	7.0	0.5	-	4.6	9.8	0.3	0.3	Well Underground Water
-	-	-	-	-	-	-	-	-	-	-	River, Stream etc.
-	-	-	-	-	-	-	-	-	-	-	Rain Water
0.6	1.4	-	-	-	0.5	-	-	-	-	-	Others
100.0	100.0	100.0	100.0	100.0	100.0	100.0	100.0	100.0	100.0	100.0	Toilet Facilities
-	-	-	-	-	-	-	-	-	-	-	No Facility Nearby
2.3	1.0	-	-	5.7	17.6	-	1.8	0.3	0.5	0.5	Flush Latrine
97.2	99.0	100.0	100.0	92.6	79.3	100.0	97.9	99.7	99.2	99.2	Mould Latrine
0.5	-	-	-	1.7	3.1	-	0.3	-	0.3	0.3	Flush and Mould Latrine
-	-	-	-	-	-	-	-	-	-	-	Others
100.0	100.0	100.0	100.0	100.0	100.0	100.0	100.0	100.0	100.0	100.0	Members who Accessed to the Internet
70.1	72.9	-	100.0	64.5	36.9	100.0	62.1	72.2	77.8	77.8	None
29.1	27.1	100.0	-	34.1	58.9	-	37.9	27.8	20.1	20.1	One to Two Persons
0.8	-	-	-	1.4	4.2	-	-	-	2.1	2.1	Three to Four Persons
-	-	-	-	-	-	-	-	-	-	-	Five Persons or More

ตาราง 10 อัตราร้อยละของสมาชิกในครัวเรือน จำแนกตามลักษณะที่สำคัญ และ สถานะทางเศรษฐกิจสังคมของครัวเรือน

TABLE 10 PERCENTAGE OF HOUSEHOLD MEMBERS BY SOME SELECTED CHARACTERISTICS AND SOCIO-ECONOMIC CLASS

ลักษณะของสมาชิกในครัวเรือน	ผู้ถือครองกิจการเกษตร/เพาะเลี้ยง										ผู้ไม่ได้ปฏิบัติงานเชิงเศรษฐกิจ	Household Members Characteristics					
	Farm Operators / Culture					Employees											
	ส่วนใหญ่เป็นเจ้าของที่ดิน	ส่วนใหญ่เช่าที่ดิน	ส่วนใหญ่เช่าที่ดิน	ส่วนใหญ่เช่าที่ดิน	ส่วนใหญ่เช่าที่ดิน	ส่วนงานเกษตร	ส่วนงานช่างฝีมือ	ส่วนงานบริการ	ส่วนงานบริการ	ส่วนงานบริการ			พนักงานและผู้บริหาร	ผู้ปฏิบัติงานในโรงงานการผลิต			
ร้อยละ	100.0	100.0	100.0	100.0	100.0	100.0	100.0	100.0	100.0	100.0	100.0	100.0	100.0	100.0	100.0	100.0	
Percent	100.0	100.0	100.0	100.0	100.0	100.0	100.0	100.0	100.0	100.0	100.0	100.0	100.0	100.0	100.0	100.0	
1. เพศ	52.4	47.6	53.0	47.0	50.0	50.0	55.7	44.3	54.7	45.3	50.0	50.0	50.0	47.5	55.0	49.7	
หญิง	52.4	47.6	53.0	47.0	50.0	50.0	55.7	44.3	54.7	45.3	50.0	50.0	50.0	47.5	55.0	49.7	
ชาย	47.6	53.0	47.0	50.0	50.0	50.0	44.3	54.7	45.3	50.0	50.0	50.0	50.0	52.5	45.0	50.3	
2. อายุ	9.0	15.9	8.2	8.4	8.4	8.4	12.1	37.9	4.2	13.3	5.1	16.7	16.7	7.3	10.0	15.8	
ต่ำกว่า 6 ปี	9.0	15.9	8.2	8.4	8.4	8.4	12.1	37.9	4.2	13.3	5.1	16.7	16.7	7.3	10.0	15.8	
6 - 14 ปี	15.9	8.2	15.4	15.4	15.4	15.4	37.9	37.9	13.3	13.3	5.1	16.7	16.7	15.4	16.0	17.2	
15 - 19 ปี	8.2	8.4	8.4	8.4	8.4	8.4	-	-	5.1	5.1	-	-	-	5.9	9.7	7.9	
20 - 29 ปี	8.4	8.4	8.4	8.4	8.4	8.4	-	-	14.4	14.4	-	16.7	16.7	15.5	15.9	2.4	
30 - 39 ปี	12.5	17.9	12.5	14.2	14.2	14.2	-	-	11.9	11.9	-	16.7	16.7	17.5	17.1	2.4	
40 - 49 ปี	17.9	12.9	17.9	19.6	19.6	19.6	37.1	37.1	25.0	25.0	-	-	-	18.3	12.6	12.6	
50 - 59 ปี	12.9	15.1	12.9	11.1	11.1	11.1	12.9	12.9	20.8	20.8	-	-	-	10.0	9.1	21.0	
60 ปีขึ้นไป	15.1	0.9	15.1	17.9	17.9	17.9	-	-	5.3	5.3	33.3	33.3	33.3	10.0	9.6	20.7	
3. สถานภาพการสมรส (อายุ 15 ปีขึ้นไป)	18.1	69.9	9.6	0.7	0.7	0.7	-	-	16.3	77.7	3.3	75.0	75.0	15.4	24.1	15.3	
โสด	18.1	69.9	9.6	0.7	0.7	0.7	-	-	16.3	77.7	3.3	75.0	75.0	15.4	24.1	15.3	
แต่งงาน	69.9	9.6	69.9	72.1	72.1	72.1	100.0	100.0	77.7	77.7	99.7	99.7	99.7	72.1	68.0	64.8	
หม้าย	9.6	0.7	9.6	0.7	0.7	0.7	-	-	3.3	3.3	-	-	-	7.6	6.2	17.1	
หย่าร้าง	0.7	0.7	0.7	0.7	0.7	0.7	-	-	0.3	0.3	-	-	-	4.7	0.3	1.1	
แยกกันอยู่	0.7	0.7	0.7	0.7	0.7	0.7	-	-	2.5	2.5	-	-	-	0.3	1.5	1.7	
สมรสแต่ไม่ทราบสถานภาพ	-	-	-	-	-	-	-	-	-	-	-	-	-	-	-	-	-
Marital Status (15 yrs. or more)	-	-	-	-	-	-	-	-	-	-	-	-	-	-	-	-	-
Never Married	-	-	-	-	-	-	-	-	-	-	-	-	-	-	-	-	-
Married	-	-	-	-	-	-	-	-	-	-	-	-	-	-	-	-	-
Widowed	-	-	-	-	-	-	-	-	-	-	-	-	-	-	-	-	-
Divorced	-	-	-	-	-	-	-	-	-	-	-	-	-	-	-	-	-
Separated	-	-	-	-	-	-	-	-	-	-	-	-	-	-	-	-	-
Married but Unknown Status	-	-	-	-	-	-	-	-	-	-	-	-	-	-	-	-	-

ตาราง 10 อัตราร้อยละของสมาชิกในครัวเรือน จำนวนตามลักษณะที่สำคัญ และ สถานะทางเศรษฐกิจและสังคมของครัวเรือน (ต่อ)

TABLE 10 PERCENTAGE OF HOUSEHOLD MEMBERS BY SOME SELECTED CHARACTERISTICS AND SOCIO-ECONOMIC CLASS (CONTD.)

ลักษณะของสมาชิกในครัวเรือน	ผู้ถือครองกิจการเกษตรเพาะเลี้ยง										ผู้ไม่ได้ปฏิบัติงานเชิงครัวเรือน Economically Inactive Household Members	
	Farm Operators / Culture					Employees						
	ส่วนใหญ่อเป็นเจ้าของที่ดิน	ส่วนใหญ่เช่าที่ดิน	ส่วนใหญ่ล่าสัตว์หรือทำนันทนาการ	ส่วนใหญ่ออกเช่าที่ดิน	ส่วนใหญ่ออกเช่าที่ดิน	ส่วนใหญ่ออกเช่าที่ดิน	ส่วนใหญ่ออกเช่าที่ดิน	ส่วนใหญ่ออกเช่าที่ดิน	ส่วนใหญ่ออกเช่าที่ดิน	ส่วนใหญ่ออกเช่าที่ดิน		
ร้อยละ	100.0	-	-	100.0	100.0	100.0	100.0	100.0	100.0	100.0	100.0	100.0
Percent	100.0	-	-	100.0	100.0	100.0	100.0	100.0	100.0	100.0	100.0	100.0
6.2 อายุ												Age
ต่ำกว่า 6 ปี	-	-	-	-	-	-	-	-	-	-	-	Under 6 Years
6 - 14 ปี	-	-	-	-	-	-	-	-	-	-	-	6 to 14 Years
15 - 19 ปี	0.5	-	-	-	-	-	-	-	-	100.0	-	15 to 19 Years
20 - 29 ปี	0.4	-	-	-	-	-	-	-	-	-	1.1	20 to 29 Years
30 - 39 ปี	20.2	-	-	-	-	-	-	-	-	-	-	30 to 39 Years
40 - 49 ปี	14.5	-	-	100.0	-	-	-	-	-	-	-	40 to 49 Years
50 - 59 ปี	11.0	-	-	-	-	45.3	-	-	-	-	-	50 to 59 Years
60 ปีขึ้นไป	53.4	-	-	-	-	54.7	-	100.0	-	-	-	60 Years or More
7. สมาชิกพิการ	100.0	-	-	100.0	100.0	100.0	100.0	100.0	100.0	100.0	100.0	Household Members Who Are Disability
พิการมาตั้งแต่เกิด	41.2	-	-	100.0	100.0	100.0	100.0	100.0	100.0	100.0	100.0	Disability at The Time of Birth
พาร์ราภัย	35.6	-	-	100.0	100.0	100.0	100.0	100.0	100.0	100.0	100.0	Physical Disability
ทางสติปัญญา	5.6	-	-	-	-	-	-	-	-	-	-	Mental Disability
ทั้งร่างกายและสติปัญญา	-	-	-	-	-	-	-	-	-	-	-	Both Physical And Mental Disability
พิการภายหลัง	58.8	-	-	-	-	68.5	100.0	100.0	100.0	100.0	100.0	Disability After Birth Day
ทางร่างกาย	53.5	-	-	-	-	68.5	100.0	100.0	100.0	100.0	100.0	Physical Disability
ทางสติปัญญา	5.3	-	-	-	-	-	-	-	-	-	-	Mental Disability
ทั้งร่างกายและสติปัญญา	-	-	-	-	-	-	-	-	-	-	-	Both Physical And Mental Disability

ตาราง 10 อัตราร้อยละของสมาชิกในครัวเรือน จำนวนตามลักษณะที่สำคัญ และ สถานะทางเศรษฐกิจสังคมของครัวเรือน (ต่อ)

TABLE 10 PERCENTAGE OF HOUSEHOLD MEMBERS BY SOME SELECTED CHARACTERISTICS AND SOCIO-ECONOMIC CLASS (CONTD.)

ร้อยละ Percent	ผู้ครองกิจการเกษตร/เพาะเลี้ยง Farm Operators / Culture										ลูกจ้าง Employees				ผู้ไม่ได้ ปฏิบัติงาน เชิงเศรษฐกิจ Economicallly Inactive	ลักษณะของ สมาชิกในครัวเรือน	Age	Living Status of Members Who Are Less than 15 yrs.	No. of Years That the Children Did Not L. Their Father and/or Mother Less Than 5 Years Between 5 - 9 Years Between 10 - 14 Years
	ประเภท ป่าไม้ ประเภทของป่า					ผู้ดำเนินการ วิชาชีพ นักวิชาการ และนักบริหาร Professional Tech. & Adm. m Workers			เกษียณ พนักงาน และผู้บริหาร Clerical, Sales & Services Workers		ผู้ปฏิบัติงาน ในระบบ การผลิต Production Workers								
	ส่วนใหญ่ เป็นเจ้าของ ที่ดิน Mainly Owning Land	ส่วนใหญ่ เช่าที่ดิน Mainly Renting Land	ส่วนให้เช่า เช่าที่ดิน Mainly Renting Land	ส่วนใหญ่ เช่าที่ดิน Mainly Renting Land	ส่วนน้อย เป็นเจ้าของ ที่ดิน Mainly Owning Land	ของตนเอง ที่ไม่ใช่เกษตรกร Own-Account Workers, Non-Farm Workers	ของตนเอง ที่ไม่ใช่เกษตรกร Own-Account Workers, Non-Farm Workers	ของตนเอง ที่ไม่ใช่เกษตรกร Own-Account Workers, Non-Farm Workers	ของตนเอง ที่ไม่ใช่เกษตรกร Own-Account Workers, Non-Farm Workers	ของตนเอง ที่ไม่ใช่เกษตรกร Own-Account Workers, Non-Farm Workers	ของตนเอง ที่ไม่ใช่เกษตรกร Own-Account Workers, Non-Farm Workers	ของตนเอง ที่ไม่ใช่เกษตรกร Own-Account Workers, Non-Farm Workers	ของตนเอง ที่ไม่ใช่เกษตรกร Own-Account Workers, Non-Farm Workers						
9.2 ราย	100.0	-	-	100.0	100.0	100.0	100.0	100.0	100.0	100.0	100.0	100.0	100.0	100.0	100.0	100.0	Under 6 Years	100.0	
ต่ำกว่า 6 ปี	38.6	-	-	24.2	28.1	40.8	32.7	34.5	50.3	34.5	34.5	34.5	34.5	34.5	34.5	34.5	Under 6 Years	50.3	
6 - 14 ปี	44.7	-	-	75.8	62.6	52.0	43.9	53.7	40.1	53.7	53.7	53.7	53.7	53.7	53.7	53.7	6 to 14 Years	40.1	
15 - 19 ปี	0.9	-	-	-	0.5	-	0.4	0.4	-	0.4	0.4	0.4	0.4	0.4	0.4	0.4	15 to 19 Years	-	
20 - 29 ปี	0.0	-	-	-	-	-	-	-	-	-	-	-	-	-	-	-	20 to 29 Years	0.2	
30 - 39 ปี	1.1	-	-	-	-	-	0.4	-	-	0.4	0.4	0.4	0.4	0.4	0.4	0.4	30 to 39 Years	-	
40 - 49 ปี	0.7	-	-	-	-	-	0.4	-	-	0.4	0.4	0.4	0.4	0.4	0.4	0.4	40 to 49 Years	2.6	
50 - 59 ปี	0.6	-	-	-	1.0	1.8	-	-	-	-	-	-	-	-	-	-	50 to 59 Years	-	
60 ปีขึ้นไป	13.3	-	-	-	7.8	5.4	22.3	11.5	6.8	22.3	11.5	11.5	11.5	11.5	11.5	11.5	60 Years or More	6.8	
10. การอยู่ดีของสมาชิกน้อยกว่า 15 ปี	100.0	100.0	100.0	100.0	100.0	100.0	100.0	100.0	100.0	100.0	100.0	100.0	100.0	100.0	100.0	100.0	Living Status of Members Who Are Less than 15 yrs.	100.0	
อยู่กับพ่อแม่	51.7	61.6	100.0	100.0	74.8	61.0	74.5	65.1	4.3	74.5	65.1	65.1	65.1	65.1	65.1	65.1	Live With Their Parents (Father and Mot	4.3	
อยู่กับพ่อหรือแม่คนเดียว	12.3	9.2	-	-	13.5	23.9	24.7	5.5	12.5	24.7	5.5	5.5	5.5	5.5	5.5	5.5	Live With Father or Mother Only	12.5	
อยู่กับญาติและคนอื่น ๆ	36.1	29.2	-	-	11.6	15.0	0.8	29.4	83.2	0.8	29.4	29.4	29.4	29.4	29.4	29.4	Live With Their Relatives and Other Per	83.2	
11. จำนวนปีที่สมาชิกอยู่ต่ำกว่า 15 ปีไม่ได้ อยู่ร่วมกับพ่อและแม่	100.0	100.0	100.0	100.0	100.0	100.0	100.0	100.0	100.0	100.0	100.0	100.0	100.0	100.0	100.0	100.0	No. of Years That the Children Did Not L. Their Father and/or Mother	100.0	
ต่ำกว่า 5 ปี	59.4	56.4	-	-	57.7	73.7	72.3	35.3	63.8	72.3	35.3	35.3	35.3	35.3	35.3	35.3	Less Than 5 Years	63.8	
5 - 9 ปี	28.5	23.5	-	-	33.3	12.9	24.4	53.1	28.1	24.4	53.1	53.1	53.1	53.1	53.1	53.1	Between 5 - 9 Years	28.1	
10 - 14 ปี	12.1	20.1	-	-	9.1	13.4	3.2	11.5	8.1	3.2	11.5	11.5	11.5	11.5	11.5	11.5	Between 10 - 14 Years	8.1	

ตาราง 10 อัตราร้อยละของสมาชิกในครัวเรือน จำแนกตามลักษณะที่สำคัญ และ สถานะทางเศรษฐกิจของครัวเรือน (ต่อ)

TABLE 10 PERCENTAGE OF HOUSEHOLD MEMBERS BY SOME SELECTED CHARACTERISTICS AND SOCIO-ECONOMIC CLASS (CONTD.)

ลักษณะของสมาชิกในครัวเรือน	ผู้ถือครองทำเกษตร/เพาะเลี้ยง										ผู้มีได้ปฏิบัติงานเชิงเศรษฐกิจ	Characteristics Household Members
	Farm Operators / Culture					Employees						
	ส่วนใหญ่เป็นเจ้าของที่ดิน	ส่วนใหญ่เช่าที่ดิน	ส่วนใหญ่เช่าที่ดิน	ส่วนใหญ่เช่าที่ดิน	ส่วนใหญ่เช่าที่ดิน	ผู้ปฏิบัติงานวิจัย	ผู้ปฏิบัติงานนักวิชาการ	ผู้ปฏิบัติงานและนักบริหาร	พนักงานทั่วไป	พนักงานขายและให้บริการ		
ร้อยละ												
Percent												
12. สมาชิกที่มีอายุต่ำกว่า 15 ปี ไม่ได้												
อยู่อาศัยกับพ่อแม่หรือแม่	100.0	-	-	-	-	100.0	100.0	-	100.0	100.0	100.0	100.0
พ่อแม่หรือแม่เสียชีวิต	6.8	7.2	-	-	23.7	3.4	-	-	3.2	15.6	3.9	-
พ่อแม่แยกทางกัน	13.0	4.9	-	-	31.3	49.5	50.0	-	48.2	50.3	3.6	-
พ่อแม่หรือแม่ทำงาน	63.3	72.9	-	-	38.0	44.0	50.0	-	47.1	17.4	70.2	-
คนละจังหวัด												
พ่อแม่หรือแม่ทำงาน												
อยู่ต่างประเทศ	1.4	2.8	-	-	-	-	-	-	-	-	-	1.0
เกิดการศึกษ	0.2	-	-	-	1.6	3.2	-	-	1.4	-	-	-
สามคู่	15.3	12.2	-	-	5.3	-	-	-	-	16.7	21.2	-
13. สมาชิกอายุ 6 ปีขึ้นไปที่ไม่เคยเรียนหนังสือ												
13.1 เพศ	100.0	-	-	-	100.0	100.0	-	-	100.0	100.0	100.0	100.0
หญิง	72.8	67.4	-	-	-	-	-	-	100.0	100.0	72.8	-
ชาย	27.2	32.6	-	-	100.0	100.0	-	-	-	-	27.2	-
13.2 อายุ	100.0	100.0	-	-	100.0	100.0	-	-	100.0	100.0	100.0	100.0
6 - 14 ปี	-	-	-	-	-	-	-	-	-	-	-	-
15 - 24 ปี	1.2	-	-	-	-	-	-	-	-	36.7	-	-
25 ปีขึ้นไป	98.8	100.0	-	-	100.0	100.0	-	-	100.0	63.3	100.0	-

The Reasons of Not Living With Their Father and/or Mother
 Father and/or Mother Died
 Parents Separated
 Father and/or Mother Worked in Other P
 Father and/or Mother Worked Abroad
 Left for Studying
 Other Reasons

Household Members Who Are Over 6 Years a

Sex
 Female
 Male
 Age
 6 to 14 Years
 15 to 24 Years
 25 Years or More

ตาราง 10 อัตราร้อยละของสมาชิกในครัวเรือน จำแนกตามลักษณะที่สำคัญ และ สถานะทางเศรษฐกิจและสังคมของครัวเรือน (ต่อ)

TABLE 10 PERCENTAGE OF HOUSEHOLD MEMBERS BY SOME SELECTED CHARACTERISTICS AND SOCIO-ECONOMIC CLASS (CONTD.)

ลักษณะของสมาชิกในครัวเรือน	ผู้อาศัยในภาคเกษตร/เพาะเลี้ยง												ผู้มีรายได้ ปฏิบัติงาน เชิงเศรษฐกิจ Econo- mically Inactive
	ผู้ประกอบการ/เกษตรกร						ลูกจ้าง Employees						
	ส่วนใหญ่ เป็นเจ้าของ ที่ดิน Mainly Owning Land	ส่วนใหญ่ เช่าที่ดิน Mainly Renting Land	ประมง ประมง น้ำจืด Fishing Services	ป่าไม้ การเกษตร Forestry Agricultural	ผู้ดำเนินการ ของตนเอง ที่ไม่ใช่ ครอบครัว Own-Account Workers, Non-Farm Workers	ผู้ปฏิบัติงาน วิชาชีพ นักวิชาการ และผู้บริหาร Professional Tech. & Adm. am Workers	พนักงาน ทั่วไป General Workers	พนักงาน ขาย และให้บริการ Clerical, Sales & Services Workers	ผู้ปฏิบัติงาน ในโรงงาน การผลิต Production Workers	100.0	100.0	100.0	
ร้อยละ Percent	100.0	100.0	100.0	100.0	100.0	100.0	100.0	100.0	100.0	100.0	100.0	100.0	100.0
14.1 พบ หญิง	53.6	50.0	50.0	50.2	54.1	75.0	25.5	53.5	51.2	59.7	Female	100.0	59.7
ชาย	46.4	50.0	50.0	49.8	45.9	25.0	74.5	46.5	48.8	40.3	Male	100.0	40.3
14.2 อายุ													
6 - 14 ปี	8.8	5.6	50.0	5.3	12.9	25.0	24.5	17.4	17.2	3.8	6 to 14 Years	100.0	3.8
15 - 24 ปี	91.2	94.4	50.0	94.7	87.1	75.0	75.5	82.6	82.8	96.2	15 to 24 Years	100.0	96.2
25 ปีขึ้นไป											25 Years or More	100.0	
15. ระดับการศึกษาสูงสุดที่เรียนจบ													
อนุบาลหรือก่อนประถม	54.0	57.2	50.0	43.9	22.4	40.0	48.4	40.7	46.2	75.5	Kindergarten and Pre-Primary Education	100.0	75.5
ประถมศึกษา	22.7	26.2	16.7	21.1	20.0	40.0	1.0	17.1	34.8	12.1	Primary Education	100.0	12.1
มัธยมศึกษาตอนต้น	12.6	11.1	33.3	18.6	8.7	20.0	24.2	16.5	13.3	8.7	Lower Secondary Education	100.0	8.7
มัธยมศึกษาตอนปลาย	5.0	3.8	-	7.8	4.2	-	24.2	12.1	4.0	2.2	Upper Secondary Education	100.0	2.2
อาชีวศึกษา	1.5	1.2	-	4.8	1.4	-	2.1	3.0	0.2	0.1	Vocational or Technical Education	100.0	0.1
อุดมศึกษา	1.5	0.2	-	1.4	5.8	-	-	8.7	-	0.2	Post-Secondary Education	100.0	0.2
ปริญญาตรี	2.6	0.3	-	2.1	35.3	-	-	1.9	1.6	1.0	University / Bachelor Degree Level	100.0	1.0
สูงกว่าปริญญาตรี	0.1	-	-	0.1	2.2	-	-	-	-	0.1	Postgraduate / Master / Doctoral Degree	100.0	0.1
การศึกษาอื่นๆ	-	-	-	-	-	-	-	-	-	-	Other Education	100.0	-

ตาราง 10 อัตราร้อยละของสมาชิกในครัวเรือน จำแนกตามลักษณะที่สำคัญ และ สถานะทางเศรษฐกิจสังคมของครัวเรือน (ต่อ)

TABLE 10 PERCENTAGE OF HOUSEHOLD MEMBERS BY SOME SELECTED CHARACTERISTICS AND SOCIO-ECONOMIC CLASS (CONTD.)

ลักษณะของสมาชิกในครัวเรือน	ผู้ถือครองทำเกษตร/เพาะเลี้ยง								ลูกจ้าง				ลักษณะสมาชิกในครัวเรือน					
	Farm Operators / Culture				Employees				ผู้ปฏิบัติงาน ในครอบครัว	ผู้ปฏิบัติงาน นอกครอบครัว	ผู้ไม่ ปฏิบัติงาน เชิงเศรษฐกิจ	Main Occupation						
	เป็นเจ้าของที่ดิน	ส่วนใหญ่เช่าที่ดิน	บางส่วนเช่าที่ดิน	ประมง ไร่/สวน	ส่วนตนของครัวเรือน	ผู้ปฏิบัติงานวิชาชีพ	พนักงานและผู้บริหาร	พนักงานทั่วไป						เสมียนพนักงาน	ผู้ปฏิบัติงานในครอบครัว	ผู้ปฏิบัติงานนอกครอบครัว	Economically Inactive	
ร้อยละ	100.0	100.0	100.0	100.0	100.0	100.0	100.0	100.0	100.0	100.0	100.0	100.0	100.0	100.0	100.0	100.0	100.0	100.0
Percent	100.0	100.0	100.0	100.0	100.0	100.0	100.0	100.0	100.0	100.0	100.0	100.0	100.0	100.0	100.0	100.0	100.0	100.0
ผู้ปฏิบัติงานที่บริหารและวิชาการ	2.3	-	-	-	40.2	-	-	-	1.5	-	-	-	-	-	-	-	-	-
เจ้าหน้าที่บริหาร	3.0	1.1	-	25.8	13.1	-	-	-	0.1	1.9	0.1	1.0	1.4	0.3	57.2	1.1	0.1	38.7
เสมียนพนักงาน	0.8	-	-	-	0.3	-	-	-	5.3	-	-	-	2.6	0.3	37.2	0.1	0.1	38.7
ผู้ปฏิบัติงานเกี่ยวกับเกษตรกร	6.0	0.4	-	-	31.0	-	-	-	15.3	2.6	2.0	6.6	6.6	57.2	1.1	0.1	38.7	
ผู้ปฏิบัติงานด้านบริการ	4.8	0.7	-	-	10.4	-	-	-	22.0	6.6	6.6	6.6	6.6	57.2	1.1	0.1	38.7	
ผู้ปฏิบัติงานด้านเกษตรกรรม	55.0	74.6	80.0	50.0	20.8	75.0	73.4	-	22.9	50.1	18.3	2.6	2.6	17.8	38.7	-	-	
ผู้ปฏิบัติงานในกระบวนการผลิต	5.5	3.0	-	24.2	5.9	-	-	-	0.5	2.6	2.6	2.6	2.6	17.8	38.7	-	-	
ผู้ไม่ปฏิบัติงานในเชิงเศรษฐกิจ	0.9	0.7	-	-	0.4	-	-	-	26.6	1.1	1.1	1.1	1.1	17.8	38.7	-	-	
ผู้ไม่ปฏิบัติงานในเชิงเศรษฐกิจ	21.7	19.6	20.0	-	17.0	25.0	-	-	22.2	17.8	17.8	17.8	17.8	38.7	-	-	-	
17. สถานภาพทางทั้งหมด	100.0	100.0	100.0	100.0	100.0	100.0	100.0	100.0	100.0	100.0	100.0	100.0	100.0	100.0	100.0	100.0	100.0	100.0
นายจ้าง	0.8	-	-	25.8	4.9	-	-	-	0.3	-	-	-	-	-	-	-	-	-
ทำธุรกิจส่วนตัวโดยไม่ผูกจ้าง	39.6	46.8	20.0	50.0	51.8	25.0	24.5	-	18.6	30.3	37.9	37.9	37.9	37.9	37.9	37.9	37.9	37.9
ผู้ปฏิบัติงานในครัวเรือนโดยไม่ได้รับค่าจ้าง	23.3	30.3	60.0	-	19.5	25.0	48.9	-	7.2	23.2	20.8	20.8	20.8	20.8	20.8	20.8	20.8	20.8
ลูกจ้างรับเหมา	4.7	0.8	-	-	0.8	-	-	-	16.7	-	-	-	-	-	-	-	-	-
ลูกจ้างรัฐวิสาหกิจ	0.1	-	-	-	1.2	-	-	-	0.2	-	-	-	-	-	-	-	-	-
ลูกจ้างเอกชน	9.9	2.6	-	24.2	11.2	25.0	26.6	-	34.7	28.7	2.3	2.3	2.3	2.3	2.3	2.3	2.3	2.3
การรวมกลุ่ม	-	-	-	-	-	-	-	-	-	-	-	-	-	-	-	-	-	-
ผู้ไม่ปฏิบัติงานในเชิงเศรษฐกิจ	21.7	19.6	20.0	-	17.0	25.0	-	-	22.2	17.8	17.8	17.8	17.8	38.7	-	-	-	-

ตาราง 10 อัตราร้อยละของสมาชิกในครัวเรือน จำแนกตามลักษณะที่สำคัญ และ สถานะทางเศรษฐกิจของครัวเรือน (ต่อ)

TABLE 10 PERCENTAGE OF HOUSEHOLD MEMBERS BY SOME SELECTED CHARACTERISTICS AND SOCIO-ECONOMIC CLASS (CONTD.)

ลักษณะของสมาชิกในครัวเรือน	ผู้ถือครองกิจการเกษตรเฉพาะเชิง										Total Household Members
	Farm Operators / Culture					Employees					
	ส่วนใหญ่เป็นเจ้าของที่ดิน	ส่วนใหญ่เช่าที่ดิน	ประมง ป่าไม้	ผู้ดำเนินงานของตนเองที่ไม่ใช่เกษตรกร	ผู้ปฏิบัติงานวิชาชีพ และนักวิชาการและผู้บริหาร	พนักงานทั่วไป	พนักงาน	พนักงานและผู้บริหาร	พนักงาน	เกษียณ	
Mainly Owning Land	Mainly Renting Land	Fishing Forestry	Own-Account Workers, Non-Farm	Professional Tech. & Admin. Workers	General Workers	General Workers	Clerical, Sales & Services Workers	Production Workers	Retired	Economically Inactive	Household Members
ร้อยละ	Percent	Percent	Percent	Percent	Percent	Percent	Percent	Percent	Percent	Percent	Percent

18. จำนวนสมาชิกทั้งสิ้น	2.4	2.6	-	12.1	-	0.1	-	0.1	-	3.2	0.1	4.5	Disability
ไม่สามารถดูแลตนเอง	8.0	6.1	-	12.1	-	2.4	16.7	2.4	-	7.5	10.2	15.2	Could Not Be Able to Take Care Themselves in Daily Life
ไม่สามารถเดินทางไปยังสถานที่ที่อาศัยโดยไม่มีผู้ช่วยเหลือ	23.3	21.5	-	50.0	-	10.4	16.7	10.4	1.0	22.3	29.0	31.2	Could Not Be Able to Go Out of Their Liv Without Accompany
19. การได้รับสวัสดิการจากรัฐบาล	6.2	1.6	-	-	-	2.0	-	53.9	-	16.8	-	6.6	Welfare on Medical Services
สวัสดิการจากการหารัฐวิสาหกิจ	90.7	97.6	100.0	100.0	96.5	37.6	100.0	37.6	100.0	68.9	95.0	92.7	Government / State Enterprise Welfare
มีบัตรประกันสุขภาพถ้วนหน้า	2.5	0.3	-	-	1.0	8.5	-	8.5	-	14.7	3.6	-	Universal Health Coverage Card
มีบัตรรับรองสิทธิการรักษาพยาบาล	0.1	-	-	-	0.6	0.1	-	0.1	-	-	-	-	Medical Card
มีประกันสุขภาพเอกชน	-	-	-	-	-	-	-	-	-	-	-	-	Private Health Insurance
มีสวัสดิการจัดโดยเจ้านาย	-	-	-	-	-	-	-	-	-	-	-	-	Welfare by Employer
20. การได้รับความช่วยเหลือจากโครงการของรัฐ	7.4	8.9	-	-	5.5	0.7	16.7	0.7	-	3.6	3.4	12.4	Benefits from Government Programmes
เงินสงเคราะห์ผู้สูงอายุ	0.9	1.1	-	-	0.2	-	-	-	-	-	-	2.4	Social Pension for the Poor Elderly
เงินสงเคราะห์ผู้พิการ	13.7	12.9	16.7	37.9	14.8	7.6	16.7	7.6	1.0	11.3	16.1	15.6	Social Assistant for Disability
อาหารกลางวันนักเรียน	0.2	-	-	-	-	-	-	-	-	-	0.1	1.3	Free School Lunch/Supplementary Food
ทุนการศึกษาของรัฐ	-	-	-	-	-	-	-	-	-	-	-	-	Government Scholarship
โครงการอื่นๆ เพื่อเกษตรกร	-	-	-	-	-	-	-	-	-	-	-	-	Other Government Funds for Farmers

ตาราง 10 อัตราร้อยละของสมาชิกในครัวเรือน จำแนกตามลักษณะที่สำคัญ และ สถานะทางเศรษฐกิจสังคมของครัวเรือน (ต่อ)

TABLE 10 PERCENTAGE OF HOUSEHOLD MEMBERS BY SOME SELECTED CHARACTERISTICS AND SOCIO-ECONOMIC CLASS (CONTD.)

ลักษณะของสมาชิกในครัวเรือน	ผู้ถือครองทำเกษตร/เพาะเลี้ยง										ลูกจ้าง			ผู้ไม่ได้ปฏิบัติงานเชิงเศรษฐกิจ	Characteristics Household Members	
	Farm Operators / Culture					Employees					เกษียณ	พนักงาน	ผู้ปฏิบัติงานในกระบวนการผลิต			
	ส่วนใหญ่เป็นเจ้าของที่ดิน	ส่วนใหญ่เช่าที่ดิน	ส่วนใหญ่เช่าที่ดิน	ประมง ป่าไม้ สัตว์ปีก ของป่า	ผู้ปฏิบัติงานวิชาชีพ	ผู้ดำเนินงาน	ผู้ดำเนินงาน	ผู้ปฏิบัติงาน	ผู้ปฏิบัติงาน	ผู้ปฏิบัติงาน						
Percent	Percent	Percent	ประเภท	อาชีพ	อาชีพ	อาชีพ	อาชีพ	อาชีพ	อาชีพ	อาชีพ	อาชีพ	อาชีพ	อาชีพ			
ร้อยละ																
ร้อยละ																
21. การผู้มีเงินจากกองทุนที่รัฐจัดให้																
โครงการเงินกู้เพื่อการศึกษา																
อัตรา																
โครงการธนาคารประชาชน																
กองทุนหมู่บ้าน / ชุมชนเมือง																
กองทุนอื่นๆ																

Credit from Government Fund

Government Loan for Education

People Bank

Village Fund Scheme

Other Government Loan

ตาราง II อัตราร้อยละของครัวเรือนที่รายงานการเป็นเจ้าของสินทรัพย์ที่สำคัญ จำแนกตามสถานะทางเศรษฐกิจสังคมของครัวเรือน

TABLE II PERCENTAGE OF HOUSEHOLDS REPORTING OWNERSHIP OF SOME SELECTED DURABLE GOODS BY SOCIO - ECONOMIC CLASS

	ผู้ถือครองทำเกษตรกรรม / เกษตรกร		ผู้จ้าง					ผู้ไม่มี ปฏิบัติงาน เชิงเศรษฐกิจ Econo- mically Inactive	Durable Goods		
	Farm Operators / Culture		Employees								
	ร้อยละ Percent	ส่วนใหญ่นับ เข้าที่ดิน Mainly Owning Land	ส่วนใหญ่นับ เข้าที่ดิน Mainly Renting Land	ผู้ดำเนินงาน ของตนเอง ที่ไม่ใช่การเกษตร Own-Account Workers, Non-Farm	ผู้ปฏิบัติงาน วิชาชีพ และนักบริหาร Professional, Tech. & Adm. Workers	พนักงาน ทั่วไป General Workers	พนักงาน และให้บริการ Clerical, Sales & Services Workers			ผู้ปฏิบัติงาน ในกระบวน การผลิต การผลิต Production Workers	
(ใช้ในครัวเรือน)									(Private Use)		
เตียงนอนไม้หรือโลหะ	29.7	19.7	-	40.8	75.5	100.0	100.0	38.1	16.4	33.2	Bed (Wood or Metal)
เตาแก๊สหรือเตาอบ	55.6	42.5	-	76.4	79.9	100.0	100.0	75.3	37.6	66.5	Cooking Stove - Gas
เตาแก๊สหรือเตาอบไฟฟ้า	28.6	19.2	-	35.8	48.5	-	4.1	37.2	21.9	40.9	Cooking Stove - Electric
เตาอบไมโครเวฟ	5.7	2.9	-	14.5	25.6	-	-	2.4	0.3	5.7	Microwave Oven
กระติกต้มน้ำไฟฟ้า	50.8	45.6	-	63.0	63.9	100.0	4.1	72.3	39.4	49.1	Electric Pot
ตู้เย็น	81.7	77.0	-	91.9	97.5	100.0	100.0	94.6	57.5	87.2	Refrigerator
เตารีดไฟฟ้า	72.2	72.1	100.0	80.4	85.1	100.0	100.0	86.9	61.1	60.7	Electric Iron
หม้อหุงต้มอาหารไฟฟ้า	77.7	70.8	-	90.7	75.6	100.0	4.1	92.8	65.9	86.9	Electric Cooking Pot
พัดลม	97.4	97.4	100.0	99.8	100.0	100.0	100.0	100.0	94.6	95.5	Electric Fan
วิทยุ	63.6	69.8	100.0	63.6	52.3	-	100.0	49.7	24.4	74.6	Radio
โทรทัศน์	93.8	89.6	100.0	98.5	100.0	100.0	100.0	95.2	94.2	96.9	T. V.
เครื่องเล่นวีซีดี/วีซีดี/ดีวีดี	65.3	56.0	-	81.8	88.6	100.0	100.0	72.2	58.2	67.9	Video/VCD/DVD Player
เครื่องซักผ้า	21.8	6.3	-	49.7	62.8	-	4.1	46.8	17.6	19.2	Washing Machine
เครื่องปรับอากาศ	4.3	-	-	12.8	35.1	-	-	2.3	0.3	3.2	Air-Conditioner
เครื่องทำน้ำร้อนน้ำอุ่นในห้องน้ำ	6.8	0.1	-	13.2	39.2	-	-	17.3	-	7.5	Water Boiler
เครื่องคอมพิวเตอร์	9.2	1.0	-	17.5	52.0	-	-	22.5	13.7	3.3	Home Computer

ตาราง 12 อัตราร้อยละของครัวเรือนที่รายงานการเป็นเจ้าของสินทรัพย์ จำแนกตามลักษณะที่สำคัญของครัวเรือน

TABLE 12 PERCENTAGE OF HOUSEHOLDS REPORTING OWNERSHIP OF DURABLE GOODS BY SOME SELECTED HOUSEHOLD CHARACTERISTICS

สินทรัพย์ Item	รวมทั้งสิ้น Total		หัวหน้าครัวเรือน Household Head						สถานภาพสมรส Marital Status						Durable Goods (Private Use)		
	จำนวน Number	ร้อยละ Percent	เพศ Sex		อายุ(ปี) Age (Years)				ไม่เคยสมรส Never Married			แยกกันอยู่ Separated					
			ชาย Male	หญิง Female	< 20	20 - 29	30 - 39	40 - 49	50 - 59	>= 60	แต่งงาน Married	หย่าร้าง Divorced	หม้าย Widowed	แต่งงาน Married but Unknown status			
(ใช้ในครัวเรือน)																	
เตียงนอนไม้หรือโลหะ	42,528	29.7	27.1	35.5	100.0	38.7	22.4	27.9	30.4	32.3	20.6	30.7	28.5	31.4	7.0	-	Bed (Wood or Metal)
เตาแก๊สหรือเตาไฟฟ้า	79,530	55.6	52.9	61.4	100.0	24.4	49.9	60.1	56.2	55.6	20.3	57.9	48.1	99.0	95.6	-	Cooking Stove - Gas
เตาอบหรือเตาไฟฟ้า	40,994	28.6	25.3	36.1	-	7.0	16.6	31.0	27.3	33.2	8.2	28.9	33.9	7.6	25.8	-	Cooking Stove - Electric
เตาอบไมโครเวฟ	8,139	5.7	4.4	8.6	-	1.7	5.5	4.5	8.0	5.3	5.4	5.8	3.6	26.5	-	-	Microwave Oven
กระติกต้มน้ำไฟฟ้า	72,710	50.8	49.2	54.2	-	18.6	42.8	48.0	55.2	54.9	18.5	53.1	46.0	73.4	58.5	-	Electric Pot
ตู้เย็น	116,932	81.7	80.8	83.6	100.0	46.4	75.0	82.1	85.8	83.1	32.2	82.7	85.8	100.0	97.9	-	Refrigerator
เตารีดไฟฟ้า	103,430	72.2	70.9	75.3	100.0	95.7	68.2	84.4	62.8	69.1	48.3	74.0	68.6	95.7	68.3	-	Electric Iron
หม้อหุงต้มอาหารไฟฟ้า	111,186	77.7	76.0	81.4	-	56.0	63.4	77.7	87.2	77.4	41.8	80.0	75.7	77.8	89.6	-	Electric Cooking Pot
พัดลม	139,472	97.4	96.8	98.9	100.0	100.0	95.5	98.8	98.4	96.1	89.1	98.4	95.1	100.0	100.0	-	Electric Fan
วิทยุ	90,979	63.6	65.4	59.4	100.0	34.0	60.6	75.8	65.3	56.0	41.5	67.0	56.4	67.9	14.7	-	Radio
โทรทัศน์	134,266	93.8	93.1	95.4	100.0	79.5	89.4	96.7	97.8	91.2	57.3	96.6	89.6	100.0	100.0	-	T.V.
เครื่องเล่นวีซีดี/วีซีดี/ดีวีดี	93,436	65.3	64.8	66.4	100.0	57.5	68.7	76.9	64.6	56.2	22.4	68.4	60.6	94.7	38.9	-	Video/VCD/DVD Player
เครื่องซักผ้า	31,271	21.8	20.6	24.5	-	9.2	21.0	21.3	31.2	17.1	16.0	22.8	17.6	46.7	6.1	-	Washing Machine
เครื่องปรับอากาศ	6,098	4.3	3.7	5.4	-	3.1	6.4	4.7	5.5	2.5	5.5	4.6	1.0	26.5	-	-	Air Conditioner
เครื่องทำน้ำร้อน/น้ำอุ่นในห้องน้ำ	9,698	6.8	6.4	7.6	-	3.1	9.8	3.9	10.0	6.0	4.2	6.9	4.8	29.8	2.4	-	Water Boiler

ตาราง 12 อัตราร้อยละของครัวเรือนที่รายงานการเป็นเจ้าของสินทรัพย์ จำนวนตามลักษณะที่สำคัญของครัวเรือน (ต่อ)
 TABLE 12 PERCENTAGE OF HOUSEHOLDS REPORTING OWNERSHIP OF DURABLE GOODS BY SOME SELECTED HOUSEHOLD CHARACTERISTICS (CONTD.)

สินทรัพย์ Item	หัวหน้าครัวเรือน Household Head										Durable Goods					
	รวมทั้งสิ้น Total		เพศ Sex			อายุ (ปี) Age (Years)				สถานภาพการสมรส Marital Status						
	จำนวน Number	ร้อยละ Percent	หญิง Female		โสด Never Married	แต่งงาน Married	หย่าร้าง Divorced	หม้าย Widowed	แยกกันอยู่ Separated	สมรสแต่ไม่ทราบ Married but Unknown status						
			ชาย Male	หญิง Female									ไม่เคยสมรส Never Married	แต่งงาน Married	หย่าร้าง Divorced	หม้าย Widowed
		< 20	20 - 29	30 - 39	40 - 49	50 - 59	>= 60									
เครื่องคอมพิวเตอร์	13,187	9.2	8.1	11.8	-	2.0	7.8	12.2	10.6	7.0	12.6	9.7	7.4	4.3	2.4	Home Computer
เครื่องคอมพิวเตอร์ที่เชื่อมต่อกับอินเทอร์เน็ต	1,956	1.4	1.6	0.9	-	-	1.5	1.4	0.7	1.8	0.8	1.5	0.9	4.3	-	Computer with Internet Connected
โทรศัพท์ (รวมเครื่องต่อพ่วง PCT)	15,010	10.5	10.3	10.9	-	3.7	7.5	8.0	15.3	10.6	7.8	10.7	7.8	41.7	-	Telephone (include PCT.)
โทรศัพท์เคลื่อนที่	108,575	75.8	75.5	76.6	100.0	78.0	78.2	78.7	80.0	69.8	66.5	77.6	69.7	82.8	92.7	Mobile Phone
โทรสาร	957	0.7	0.8	0.3	-	-	3.9	0.3	0.2	0.3	-	0.8	0.4	-	-	Facsimile
หลอดไฟฟลูออโร	143,049	99.9	99.9	100.0	100.0	100.0	99.7	100.0	100.0	99.9	100.0	99.9	100.0	100.0	100.0	Fluorescences
หลอดไฟดวงโคม	8,455	5.9	5.5	6.9	-	5.2	3.4	6.5	8.6	4.5	3.8	5.8	5.2	27.3	-	Light Bulbs
หลอดตะเกียบ	2,687	1.9	2.4	0.6	-	-	1.6	3.0	2.2	1.1	0.4	2.2	1.0	3.4	-	Compact Fluorescent Lamp
สมาชิกที่ใช้อินเทอร์เน็ต	42,841	29.9	26.4	37.8	-	28.1	23.8	45.1	22.6	25.5	9.9	30.5	33.1	23.2	12.4	Members Accessed to Internet
(ใช้ในครัวเรือน และ/หรือ ใช้ในธุรกิจ)																(Private and/or Business Use)
รถจักรยาน	103,252	72.1	72.7	70.8	-	27.4	78	76	79.6	65.3	37.9	74.7	68.3	77	88.3	Bicycle
รถจักรยานยนต์	117,595	82.1	86.1	73.2	-	72.9	91.1	89.3	86.4	71.5	60.5	86.9	69.3	99	15.8	Motorcycle
รถยนต์ส่วนบุคคล	3,756	2.6	2.9	2.0	-	3.4	2.9	4.1	1.2	2.3	3.5	3.1	0.7	3.4	-	Automobile
รถบรรทุกเล็ก/ รถปิกอัพ/ รถตู้	20,952	14.6	15.5	12.7	-	13.1	11.9	14.3	23.1	10.1	3	16.3	9.7	26.5	5.1	Pickup, Van
รถอื่นคัน และรถอื่น ๆ ประเภทเดียวกัน	35,833	25.0	25.5	24.0	-	-	21.9	32.2	24.1	23.0	9.4	26.3	26.7	-	-	Other Mini - Truck
เรือยนต์	-	-	-	-	-	-	-	-	-	-	-	-	-	-	-	Motor - Boat

(บาท)

ตาราง 12 อัตราร้อยละของครัวเรือนที่รายงานการเป็นเจ้าของสินทรัพย์จำนวนตามลักษณะที่สำคัญของครัวเรือน (ต่อ)
 TABLE 12 PERCENTAGE OF HOUSEHOLDS REPORTING OWNERSHIP OF DURABLE GOODS BY SOME SELECTED HOUSEHOLD CHARACTERISTICS (CONTD.)

(Unit: Baht)

สินทรัพย์	กลุ่มขนาดของครัวเรือน (คน) Groups of Household Size (Persons) (A04)		จำนวนสินทรัพย์ เฉลี่ยต่อครัวเรือน ที่รายงาน Average No. of items per reported household	กลุ่มค่าใช้จ่ายทั้งสิ้นต่อเดือนต่อครัวเรือน (บาท) Groups of Total Monthly Expenditure Per Household (Baht) (A07)						Durable Goods (Private Use)				
	1-2	3-4		5-7	>=8	< 1,500	1,500 - 3,000	3,001 - 5,000	5,001 - 10,000		10,001 - 15,000	15,001 - 30,000	30,001 - 50,000	> 50,000
	30.9	28.0		31.6	37.8	1.4	26.0	57.8	66.7		82.1	82.1	-	-
เตียงนอนไม้หรือโลหะ	30.9	28.0	31.6	37.8	1.4	26.0	57.8	66.7	82.1	82.1	-	-	-	Bed (Wood or Metal)
เตาหุงต้มอาหาร-แก๊ส	50.5	53.2	66.8	100.0	1.0	51.4	87.4	100.0	93.5	93.5	-	-	-	Cooking Stove - Gas
เตาหุงต้มอาหาร-ไฟฟ้า	25.6	30.5	28.8	20.0	1.0	25.3	59.5	33.3	63.5	63.5	-	-	-	Cooking Stove - Electric
เตาอบไมโครเวฟ	5.4	6.8	3.7	20.0	1.0	3.0	22.6	46.0	66.2	66.2	-	-	-	Microwave Oven
กระติกต้มน้ำไฟฟ้า	36.8	49.9	70.8	50.9	1.0	48.4	69.5	72.1	86.3	86.3	-	-	-	Electric Pot
ตู้เย็น	70.3	84.5	90.5	100.0	1.0	79.6	98.9	100.0	100.0	100.0	-	-	-	Refrigerator
เตารีดไฟฟ้า	51.4	78.4	86.5	100.0	1.0	69.8	91.5	98.7	93.5	93.5	-	-	-	Electric Iron
หม้อหุงต้มอาหารไฟฟ้า	65.1	78.4	92.3	100.0	1.0	75.8	92.0	96.2	93.5	93.5	-	-	-	Electric Cooking Pot
พัดลม	94.3	98.1	100.0	100.0	2.3	97.1	99.8	100.0	100.0	100.0	-	-	-	Electric Fan
วิทยุ	60.6	64.6	65.2	68.7	1.0	63.5	61.2	82.0	66.4	66.4	-	-	-	Radio
โทรทัศน์	84.6	96.6	100.0	100.0	1.1	93.1	99.6	100.0	100.0	100.0	-	-	-	T.V.
เครื่องเล่นวีซีดี/ดีวีดี/ดีวีดี	39.7	72.2	84.1	100.0	1.1	62.3	87.5	98.7	93.5	93.5	-	-	-	Video/VCD/DVD Player
เครื่องซักผ้า	16.5	19.3	33.7	69.1	1.0	15.7	67.4	93.6	93.5	93.5	-	-	-	Washing Machine
เครื่องปรับอากาศ	6.4	3.0	4.1	20.0	1.4	0.9	20.9	84.8	79.8	79.8	-	-	-	Air Conditioner
เครื่องทำน้ำร้อน/น้ำอุ่นในห้องน้ำ	6.6	6.3	8.0	20.0	1.1	3.1	30.6	61.1	75.6	75.6	-	-	-	Water Boiler

ตาราง 12 อัตราร้อยละของครัวเรือนที่รายงานการเป็นเจ้าของสินทรัพย์ จำนวนตามลักษณะที่สำคัญของครัวเรือน (ต่อ)

TABLE 12 PERCENTAGE OF HOUSEHOLDS REPORTING OWNERSHIP OF DURABLE GOODS BY SOME SELECTED HOUSEHOLD CHARACTERISTICS (CONTD.)

สินทรัพย์	กลุ่มขนาดของครัวเรือน (คน)				จำนวนสินทรัพย์เฉลี่ยต่อครัวเรือนที่รายงาน	กลุ่มค่าใช้จ่ายที่ใกล้เคียงกับครัวเรือน (บาท)						Durable Goods		
	Groups of Household Size (Persons)					Groups of Total Monthly Expenditure Per Household (Baht)								
	(A.04)					(A.07)								
สินทรัพย์	1 - 2	3 - 4	5 - 7	>= 8	Average No. of items per reported household	< 1,500	1,500 - 3,000	3,001 - 5,000	5,001 - 10,000	10,001 - 15,000	15,001 - 30,000	30,001 - 50,000	> 50,000	
เครื่องคอมพิวเตอร์	7.9	7.2	14.8	51.3	1.2	4.8	39.5	65.7	93.5	-	-	-	-	Home Computer
เครื่องคอมพิวเตอร์ที่เชื่อมกับอินเทอร์เน็ต	1.8	1.1	1.2	20.0	1.2	0.1	8.3	15.7	56.0	-	-	-	-	Computer with Internet Connected
โทรศัพท์ (รวมเครื่องต่อวง PCT)	13.4	9.0	9.4	69.1	1.0	5.9	39.6	89.5	86.5	-	-	-	-	Telephone (include PCT.)
โทรศัพท์เคลื่อนที่	61.3	75.8	94.5	100.0	1.4	73.8	91.3	98.7	100.0	-	-	-	-	Mobile Phone
โทรสาร	0.3	1.0	0.5	20.0	1.3	0.5	0.9	2.0	27.7	-	-	-	-	Facsimile
หลอดไฟแอลอีดี	100.0	99.9	99.8	100.0	5.6	100.0	100.0	100.0	92.7	-	-	-	-	Fluorescences
หลอดไฟควมคอม	3.3	6.2	8.7	20.0	2.0	3.6	17.7	51.8	69.1	-	-	-	-	Light Bulbs
หลอดตะเกียบ	1.8	1.6	2.4	31.3	2.0	0.9	8.4	13.1	37.7	-	-	-	-	Compact Fluorescent Lamp
สมาชิกที่ใช้อินเทอร์เน็ต	11.1	33.8	46.2	69.1	1.2	27.3	48.5	56.8	89.4	-	-	-	-	Members Accessed to Internet
(ใช้ครัวเรือน และ/หรือ ใช้ในธุรกิจ)														(Private and/or Business Use)
รถจักรยาน	56.5	79.1	78.0	100.0	1.4	72.5	70.7	52.7	83.4	-	-	-	-	Bicycle
รถจักรยานยนต์	61.7	88.3	96.0	100.0	1.3	81.6	89.7	68.4	86.5	-	-	-	-	Motorcycle
รถยนต์ส่วนบุคคล	4.3	1.3	2.9	69.1	1.1	0.2	16.4	43.5	80.6	-	-	-	-	Automobile
รถบรรทุกเล็ก/รถปิกอัพ	12.5	14.8	16.9	51.3	1.1	8.8	56.8	97.9	62.5	-	-	-	-	Pickup, Van
รถอื่น ๆ ประเภทเดียวกัน	7.5	27.3	43.2	-	1.0	24.3	37.9	-	-	-	-	-	-	Other Mini - Truck
เรือยนต์	-	-	-	-	-	-	-	-	-	-	-	-	-	Motor - Boat

(บาท-บาท)

ตาราง 12 อัตราร้อยละของครัวเรือนที่รายงานการเป็นเจ้าของสินทรัพย์ จำแนกตามลักษณะที่สำคัญของครัวเรือน (ต่อ)
 TABLE 12. PERCENTAGE OF HOUSEHOLDS REPORTING OWNERSHIP OF DURABLE GOODS BY SOME SELECTED HOUSEHOLD CHARACTERISTICS (CONTD.)

(Unit: Baht)

สินทรัพย์	กลุ่มรายได้ขั้นต้นต่อเดือนต่อครัวเรือน (บาท)						Durable Goods		
	(A13)	1,500	3,001	5,001	10,001	15,001		30,001	> 50,000
(ใช้ในครัวเรือน)									
เตียงนอนไม้หรือโลหะ	-	11.6	20.6	23.7	29.9	62.3	90.5	91.9	Bed (Wood or Metal)
เตาหุงต้มอาหาร-แก๊ส	100.0	18.3	32.5	57.9	66.0	81.0	97.4	97.6	Cooking Stove - Gas
เตาหุงต้มอาหาร-ไฟฟ้า	-	6.6	17.8	30.4	25.0	51.0	42.1	80.9	Cooking Stove - Electric
เตาอบไมโครเวฟ	-	-	4.1	1.8	6.5	11.4	43.8	70.3	Microwave Oven
กระติกต้มน้ำไฟฟ้า	100.0	13.1	29.4	49.4	72.3	76.0	82.0	92.3	Electric Pot
ตู้เย็น	100.0	41.8	68.5	85.8	86.3	99.4	98.5	100.0	Refrigerator
เตารีดไฟฟ้า	-	54.2	52.4	73.2	82.9	93.2	95.2	97.6	Electric Iron
หม้อหุงต้มอาหารไฟฟ้า	100.0	51.8	58.3	80.4	89.8	93.5	97.6	94.9	Electric Cooking Pot
พัดลม	100.0	83.5	94.6	98.9	100.0	99.8	100.0	100.0	Electric Fan
วิทยุ	-	42.1	49.2	71.0	74.7	55.6	70.5	47.0	Radio
โทรทัศน์	100.0	75.3	82.8	98.1	97.4	99.6	98.5	100.0	T.V.
เครื่องเล่นวีซีดี/ดีวีดี/บลูเรย์	-	25.3	40.7	72.3	69.2	89.5	93.3	97.6	Video/VCD/DVD Player
เครื่องซักผ้า	-	6.5	0.5	13.2	35.0	65.0	94.6	95.2	Washing Machine
เครื่องปรับอากาศ	-	-	-	0.1	6.9	12.9	33.1	83.5	Air Conditioner
เครื่องทำน้ำร้อนน้ำอุ่นในห้องน้ำ	-	-	-	2.3	7.8	20.4	60.1	83.1	Water Boiler

ตาราง 12 อัตราร้อยละของครัวเรือนที่รายงานการเป็นเจ้าของสินทรัพย์ จำแนกตามลักษณะที่สำคัญของครัวเรือน (ต่อ)
 TABLE 12 PERCENTAGE OF HOUSEHOLDS REPORTING OWNERSHIP OF DURABLE GOODS BY SOME SELECTED HOUSEHOLD CHARACTERISTICS (CONTD.)

สินทรัพย์	กลุ่มรายได้ทั้งหมดต่อครัวเรือน (บาท) Groups of Total Monthly Income Per Household (Baht)							Durable Goods
	(A13) < 1,500	1,500 - 3,001	3,001 - 5,001	5,001 - 10,001	10,001 - 15,000	15,001 - 30,000	30,001 - 50,000	
เครื่องคอมพิวเตอร์	-	-	-	4.4	8.4	33.2	56.8	96.4
เครื่องคอมพิวเตอร์ ที่เชื่อมกับอินเทอร์เน็ต	-	-	-	-	0.2	2.4	9.2	69.7
โทรศัพท์ (รวมเครื่องต่อทาง PCT)	-	3.7	3.7	3.7	12.3	28.4	90.2	91.3
โทรศัพท์เคลื่อนที่	-	33.0	60.3	78.7	86.2	94.7	99.2	100.0
โทรสาร	-	6.5	0.2	-	-	0.5	1.4	12.6
หลอดไฟนีออน	100.0	100.0	100.0	99.9	100.0	100.0	100.0	97.3
หลอดไฟดวงโคม	-	-	2.0	4.9	6.1	11.1	29.3	43.0
หลอดตะเกียบ	-	-	2.0	0.1	2.0	3.5	20.5	24.5
สมาชิกที่ใช้อินเทอร์เน็ต	100.0	17.7	21.2	24.4	34.6	61.7	56.6	55.8
(ใช้ในครัวเรือน และ/หรือ ใช้ในธุรกิจ)								
รถจักรยาน	-	54.8	69.3	78.1	72.0	68.5	55.5	47.2
รถจักรยานยนต์	100.0	41.7	68.0	88.6	88.8	94.1	80.9	90.6
รถยนต์ส่วนบุคคล	-	-	-	-	0.8	9.0	27.4	74.5
รถบรรทุกเล็ก/รถปิกอัพ/รถตู้	-	-	-	5.6	24.9	43.8	88.1	83.4
รถดีเซล และรถอื่น ๆ ประเภทเดียวกัน	-	-	13.0	31.1	30.0	37.8	-	-
เรือยนต์	-	-	-	-	-	-	-	-
								Motor - Boat

(บาท-บาท)

ตาราง 12 อัตราร้อยละของครัวเรือนที่รายงานการเป็นเจ้าของสินทรัพย์ ด้านเนกตามลักษณะที่สำคัญของครัวเรือน (ต่อ)
 TABLE 12 PERCENTAGE OF HOUSEHOLDS REPORTING OWNERSHIP OF DURABLE GOODS BY SOME SELECTED HOUSEHOLD CHARACTERISTICS (CONTD.)

สินทรัพย์	กลุ่มหนี้สินของครัวเรือน (บาท)										Durable Goods
	Group of Household Debt (Baht)										
	(AD08 = 0.1 และ AD11 > 0)										
ไม่มีหนี้ No Debt	< 10,000	10,000	30,001	50,001	100,001	500,001	1,000,001	5,000,001	> 10,000,000		
(ใช้ในครัวเรือน)											(Private Use)
เตียงนอนไม้หรือโลหะ	27.0	36.1	22.2	26.9	32.8	45.6	92.2	67.9	-	-	Bed (Wood or Metal)
เตาหุงต้มอาหารแก๊ส	48.0	64.0	52.1	51.2	63.1	73.7	100.0	91.6	-	-	Cooking Stove - Gas
เตาหุงต้มอาหารไฟฟ้า	22.9	27.5	32.9	24.5	30.7	36.6	30.0	61.2	-	-	Cooking Stove - Electric
เตาอบไมโครเวฟ	8.5	0.9	3.0	0.9	5.0	9.0	37.0	42.2	-	-	Microwave Oven
กระติกต้มน้ำไฟฟ้า	48.3	27.8	39.3	64.2	57.6	67.4	45.3	78.6	-	-	Electric Pot
ตู้เย็น	72.3	78.3	85.6	84.9	89.3	86.2	96.2	100.0	-	-	Refrigerator
เตารีดไฟฟ้า	60.5	67.9	76.6	75.6	83.5	77.7	100.0	93.7	-	-	Electric Iron
หม้อหุงต้มอาหารไฟฟ้า	67.5	69.9	78.0	83.3	85.1	90.0	100.0	100.0	-	-	Electric Cooking Pot
พัดลม	92.7	100.0	98.8	99.9	100.0	100.0	100.0	100.0	-	-	Electric Fan
วิทยุ	52.1	67.7	65.8	67.2	81.3	64.7	78.1	67.8	-	-	Radio
โทรทัศน์	88.1	100.0	93.3	97.4	96.6	100.0	100.0	91.6	-	-	T.V.
เครื่องเล่นวีซีดี/ดีวีดี/วีซีดี	55.4	74.5	66.1	64.8	77.7	71.1	100.0	91.6	-	-	Video/VCD/DVD Player
เครื่องซักผ้า	19.1	28.6	14.3	20.9	15.5	42.2	95.7	91.6	-	-	Washing Machine
เครื่องปรับอากาศ	4.0	2.0	2.1	0.7	4.5	6.8	86.5	59.3	-	-	Air Conditioner
เครื่องทำน้ำร้อน/น้ำอุ่นในห้องน้ำ	6.3	1.5	5.1	3.8	8.8	10.3	43.3	74.6	-	-	Water Boiler

ตาราง 12 อัตราร้อยละของครัวเรือนที่รายงานการเป็นเจ้าของสินทรัพย์ จำแนกตามลักษณะที่สำคัญของครัวเรือน (ต่อ)
 TABLE 12 PERCENTAGE OF HOUSEHOLDS REPORTING OWNERSHIP OF DURABLE GOODS BY SOME SELECTED HOUSEHOLD CHARACTERISTICS (CONTD.)

สินทรัพย์	กลุ่มหนี้สินของครัวเรือน (บาท)										Durable Goods
	Group of Household Debt (Baht)										
	(AD08 = 0,1 และ AD11 > 0)										
ไม่มีหนี้ No Debt	< 10,000	10,000	30,001	50,001	100,001	500,001	1,000,001	5,000,001	> 10,000,000		
เครื่องคอมพิวเตอร์	7.4	3.3	3.5	7.0	7.1	24.9	93.9	79.2	-	-	Home Computer
เครื่องคอมพิวเตอร์ ที่เชื่อมกับอินเทอร์เน็ต	1.9	-	-	-	1.5	1.8	17.8	55.5	-	-	Computer with Internet Connected
โทรศัพท์	9.1	1.0	6.6	9.0	14.5	16.1	89.8	74.5	-	-	Telephone (include PCT.)
(รวมเครื่องต่อพ่วง PCT)											
โทรศัพท์เคลื่อนที่	64.0	88.3	71.6	78.2	85.5	96.9	100.0	100.0	-	-	Mobile Phone
โทรศัพท์	0.2	-	1.5	-	-	0.5	6.0	22.9	-	-	Facsimile
หลอดไฟนีออน	99.9	100.0	99.8	100.0	100.0	100.0	100.0	100.0	-	-	Fluorescences
หลอดไฟดวงโคม	2.5	0.6	3.7	6.2	16.2	8.8	27.0	40.1	-	-	Light Bulbs
หลอดตะเกียบ	0.6	-	0.1	0.6	4.4	7.0	11.3	29.6	-	-	Compact Fluorescent Lamp
สมาชิกที่ใช้อินเทอร์เน็ต	27.5	29.2	26.9	33.8	27.8	35.0	82.2	78.3	-	-	Members Accessed to Internet
(ใช้ในครัวเรือน และ/หรือ ใช้ในธุรกิจ)											(Private and/or Business Use)
รถจักรยาน	64.6	63.1	74.4	85.5	69.2	79.7	30.7	62.8	-	-	Bicycle
รถจักรยานยนต์	70.4	86.6	86.9	86.9	94.1	85.5	53.4	86.6	-	-	Motorcycle
รถยนต์ส่วนบุคคล	2.7	0.3	0.5	0.1	0.6	6.3	71.4	49.4	-	-	Automobile
รถบรรทุกเล็ก/รถปิกอัพ/รถตู้	9.5	9.7	10.4	11.6	14.9	35.9	89.1	59.0	-	-	Pickup, Van
รถไถเดิน และรถอื่น ๆ ประเภทเดียวกัน	19.2	-	25.3	34.0	23.4	42.1	-	-	-	-	Other Mini - Truck
เรือยนต์	-	-	-	-	-	-	-	-	-	-	Motor - Boat

(บาท-Baht)

ตาราง 13 รายได้และค่าใช้จ่ายเฉลี่ยต่อเดือนของครัวเรือน จำแนกตามลักษณะที่สำคัญของครัวเรือน

TABLE 13 AVERAGE MONTHLY INCOME AND EXPENDITURE OF HOUSEHOLD BY SELECTED HOUSING CHARACTERISTICS

P	ประเภท Type	หัวหน้าครัวเรือน Household Head											สถานะสมรส Marital Status	รายได้/รายจ่าย Income / Expenditure					
		เพศ Sex		อายุ (ปี) Age (Years)					สถานะสมรส Marital Status										
		ชาย Male	หญิง Female	<20	20-29	30-39	40-49	50-59	>=60	โสด Never Married	แต่งงาน Married	หย่าร้าง Divorced			ม่าย Widowed				
รวมทั้งหมด Total	จำนวน Number	เฉลี่ยต่อครัวเรือน Average per HH	1,437,237,068	10,040	10,657	8,659	4,663	11,198	8,494	10,748	11,425	8,989	6,216	10,849	7,803	11,081	4,979	-	Total Monthly Income
รายได้/ค่าใช้จ่าย	จำนวน	เฉลี่ยต่อครัวเรือน	1,432,184,819	10,004	10,628	8,612	4,663	11,198	8,409	10,721	11,398	8,955	6,204	10,819	7,736	11,078	4,979	-	Total Current Income
รายได้ที่เป็นเงินสด	จำนวน	เฉลี่ยต่อครัวเรือน	1,080,869,488	7,550	8,097	6,330	3,125	10,286	5,970	8,082	9,056	6,434	4,661	8,282	5,443	7,858	3,481	-	Money Income
รายได้จากการจ้างงาน	จำนวน	เฉลี่ยต่อครัวเรือน	838,103,137	5,854	6,354	4,291	2,125	10,184	5,419	7,081	7,027	3,965	3,985	6,543	3,602	7,289	1,659	-	From Earning
เงินได้รับเป็นกรมธรรม์	จำนวน	เฉลี่ยต่อครัวเรือน	235,384,017	1,646	1,495	1,981	1,000	65	505	959	1,978	2,431	632	1,692	1,776	542	1,818	-	From Current Transfer
รายได้จากทรัพย์สิน	จำนวน	เฉลี่ยต่อครัวเรือน	7,182,334	50	47	57	-	36	47	43	50	38	45	47	66	28	5	-	From Property Income
รายได้ที่ไม่เป็นเงินสด	จำนวน	เฉลี่ยต่อครัวเรือน	351,315,331	2,454	2,531	2,282	1,538	913	2,438	2,639	2,342	2,501	1,542	2,537	2,293	3,220	1,498	-	Non - money Income
รายได้ที่มอบตัวเงินอื่นๆ	จำนวน	เฉลี่ยต่อครัวเรือน	5,052,248	35	30	48	-	-	85	27	27	33	12	30	67	3	-	-	Other Money Receipt
2. ค่าใช้จ่ายหลักทั้งหมด	จำนวน	เฉลี่ยต่อครัวเรือน	1,318,404,124	9,209	9,446	8,681	2,915	9,207	9,178	10,349	10,117	7,736	6,460	9,577	7,888	15,743	5,987	-	Total Monthly Expenditures
ค่าใช้จ่ายเพื่อการอุปโภคบริโภค	จำนวน	เฉลี่ยต่อครัวเรือน	1,179,773,126	8,241	8,367	7,960	2,882	8,046	8,458	8,950	9,038	7,103	5,760	8,490	7,311	14,638	5,674	-	Consumption Expenditures
อาหารและเครื่องดื่ม (ไม่มีแอลกอฮอล์)	จำนวน	เฉลี่ยต่อครัวเรือน	558,267,665	3,900	3,924	3,846	1,475	3,598	3,916	4,256	3,880	3,590	2,493	4,017	3,686	5,044	2,607	-	Food and Beverages (excludes alcoholic)
เครื่องดื่มที่มีแอลกอฮอล์	จำนวน	เฉลี่ยต่อครัวเรือน	11,511,354	80	71	102	-	109	84	112	93	45	98	83	74	24	21	-	Alcoholic Beverages
ยานพาหนะ ยานยนต์ และอื่นๆ	จำนวน	เฉลี่ยต่อครัวเรือน	6,076,452	42	45	38	22	43	70	53	28	35	11	46	39	11	9	-	Tobacco Products

ตาราง 13 รายได้และค่าใช้จ่ายเฉลี่ยต่อเดือนของครัวเรือน จำแนกตามลักษณะที่สำคัญของครัวเรือน (ต่อ)

TABLE 13 AVERAGE MONTHLY INCOME AND EXPENDITURE OF HOUSEHOLD BY SELECTED HOUSING CHARACTERISTICS (CONTD.)

รายการ Item	หัวหน้าครัวเรือน Household Head												Income / Expenditure		
	รวมทั้งหมด Total		อายุ (ปี) Age (Years)				สถานภาพสมรส Marital Status				Income / Expenditure				
	จำนวน Number	เฉลี่ยต่อ ครัวเรือน Average per HH.	เพศ Sex		Never Married		Divorced		Separated			Married but Unknown Status			
			ชาย Male	หญิง Female	โสด Never	แต่งงาน Married	หย่าร้าง Divorced	แยกกันอยู่ Separated							
รายได้/ค่าใช้จ่าย Income/Expenditure															
ค่าเช่าที่พักอาศัย Housing Cost	236,083,849	1,649	1,548	1,176	1,581	1,645	1,676	1,753	1,565	1,462	1,706	1,384	2,646	1,384	Household Operation, Furnitures and Equipment
ค่าเช่าสาธารณูปโภค Utilities Cost	48,626,349	340	321	382	289	293	413	397	264	334	330	312	1,149	122	Apparel and Footwear
ค่าเช่ารถยนต์ Car Rental	36,004,628	252	250	255	403	227	324	237	204	216	261	216	397	94	Personal Care
ค่าเช่าโทรศัพท์ Telephone Cost	15,741,075	110	111	108	83	131	59	148	118	42	111	66	720	41	Medical and Health Care
ค่าเช่าบริการอินเทอร์เน็ต Internet Service Cost	215,547,122	1,506	1,613	1,265	50	1,749	1,566	2,071	964	888	1,584	1,153	3,619	1,095	Transport and Communication
ค่าเช่าบริการสุขภาพ Health Service Cost	18,093,278	126	105	174	100	122	167	97	119	110	108	161	516	209	Education
ค่าเช่าบริการการศึกษา Education Cost	28,625,595	200	192	218	91	171	234	204	189	106	203	183	513	92	Recreation, Reading and Religious Activity
ค่าเช่าบริการนันทนาการ Recreation Cost	5,195,981	36	42	22	4	91	31	11	40	36	40	36	-	-	Special Ceremony Expenses
ค่าเช่าบริการอื่น ๆ Other Services Cost	138,630,998	968	1,079	721	33	1,161	720	1,399	1,079	633	1,087	577	1,105	313	Non-Consumption Expenditures

ตาราง 13 รายได้และค่าใช้จ่ายเฉลี่ยต่อเดือนของครัวเรือน จำแนกตามลักษณะที่ต่างๆของครัวเรือน (ต่อ)

TABLE 13 AVERAGE MONTHLY INCOME AND EXPENDITURE OF HOUSEHOLD BY SELECTED HOUSING CHARACTERISTICS (CONTD.)

รายได้ / ค่าใช้จ่าย	จำหน่าครัวเรือน										กลุ่มขนาดของครัวเรือน (คน)									
	Household Head										Group Household Size (Persons)									
	การศึกษา										รวมคนรับใช้				ไม่รวมคนรับใช้/ลูกจ้าง					
	Education										Servants				Exclude Servants / Employee				Income / Expenditure	
	ไม่เข้าเรียน	อนุบาลหรือ	ประถม	มัธยมศึกษา	มัธยมศึกษา	อาชีวศึกษา	อนุปริญญา	ปริญญาตรี	ปริญญาโท	ปริญญาเอก	สูงกว่าปริญญาตรี	1-2	3-4	5-7	>=8	1-2	3-4	5-7	>=8	
	Never	Attended Kindergarten	Primary	Lower secondary	Upper secondary	Vocational	Post secondary	University/ Postgraduate	Other											
	School																			
1. รายได้ทั้งสิ้นต่อเดือน	13,625	8,023	9,290	12,509	11,674	12,062	28,422	39,879	52,565	-	9,483	9,477	11,768	43,302	9,483	9,477	11,768	43,302	43,302	Total Monthly Income
รายได้ประจำ	13,575	7,995	9,278	12,476	11,662	12,062	28,206	39,815	48,735	-	9,460	9,425	11,752	43,302	9,460	9,425	11,752	43,302	43,302	Total Current Income
รายได้เงินปันผล	10,785	5,593	6,822	9,860	9,085	10,185	24,386	36,996	44,979	-	7,456	6,940	8,790	38,158	7,456	6,940	8,790	38,158	38,158	Money Income
รายได้จากการจ้าง	10,069	3,767	6,178	7,913	7,676	10,079	22,541	33,180	36,019	-	5,570	5,281	7,270	35,314	5,570	5,281	7,270	35,314	35,314	From Earning
เงินได้รับเป็นการรับซื้อ	253	1,802	625	1,874	1,342	58	1,547	3,442	7,448	-	1,818	1,622	1,469	2,007	1,818	1,622	1,469	2,007	2,007	From Current Transfer
รายได้จากการเช่า/ทรัพย์สิน	463	26	19	72	66	48	298	374	1,512	-	68	36	51	837	68	36	51	837	837	From Property Income
รายได้ที่ไม่เป็นรางวัล	2,791	2,400	2,455	2,616	2,577	1,877	3,820	2,818	3,756	-	2,004	2,485	2,963	5,143	2,004	2,485	2,963	5,143	5,143	Non-money Income
รายได้ที่เป็นเงินอื่น ๆ	50	29	13	33	12	-	216	65	3,831	-	23	52	16	-	23	52	16	-	-	Other Money Receipt
2. ค่าใช้จ่าย/เงินที่ใช้จ่ายต่อเดือน	11,456	7,653	9,680	11,529	12,594	11,067	23,002	24,405	46,378	-	7,641	9,062	11,422	37,234	7,641	9,062	11,422	37,234	37,234	Total Monthly Expenditures
ค่าใช้จ่ายเพื่อการอุปโภคบริโภค	10,247	7,119	8,678	9,706	11,375	9,830	19,840	17,568	38,434	-	6,346	8,294	10,472	35,529	6,346	8,294	10,472	35,529	35,529	Consumption Expenditures
อาหารและเครื่องดื่ม (ไม่รวมแอลกอฮอล์)	4,463	3,649	4,094	4,574	5,055	3,330	6,194	4,967	6,897	-	2,781	4,013	5,090	10,310	2,781	4,013	5,090	10,310	10,310	Food and Beverages (excludes alcoholic)
เครื่องดื่มที่ไม่มีแอลกอฮอล์	357	48	96	67	69	110	1,099	339	560	-	86	53	129	321	86	53	129	321	321	Alcoholic Beverages
ยาสูบ พืช ยาเสพติด (ไม่รวมแอลกอฮอล์)	33	34	49	110	32	98	167	33	6	-	21	45	66	24	21	45	66	24	24	Tobacco Products

ตาราง 13 รายได้และค่าใช้จ่ายเฉลี่ยต่อเดือนของครัวเรือน จำแนกตามลักษณะที่ต่ำที่สุดของครัวเรือน (ต่อ)

TABLE 13 AVERAGE MONTHLY INCOME AND EXPENDITURE OF HOUSEHOLD BY SELECTED HOUSING CHARACTERISTICS (CONTD.)

ค่าใช้จ่ายเกี่ยวกับข้อต่อ	หัวหน้าครัวเรือน											กลุ่มคนของครัวเรือน (คน)				Income / Expenditure			
	Household Head											Group Household Size (Persons)							
	การศึกษา											รวมคนรับใช้					ไม่รวมคนรับใช้/ลูกจ้าง		
	ไม่เคยเรียน	อนุบาลหรือ	ประถม	มัธยมต้น	มัธยมศึกษา	อาชีวศึกษา	อนุปริญญา	ปริญญาตรี	สูงกว่า	การศึกษาก่อนๆ	Other	1-2	3-4	5-7	>=8	1-2	3-4	5-7	>=8
	Never	Attended	Kindergarten	Primary	Lower secondary	Upper secondary	Vocational	Post secondary	Bachelor Degree	Postgraduate	Education	Servants	Exclude Servants / Employee						
รายได้/ค่าใช้จ่าย																			
เครื่องแต่งบ้านและเครื่องใช้ต่างๆ	1,359	1,495	1,607	1,819	1,986	1,905	3,483	3,586	6,022	-	1,529	1,603	1,880	6,392	1,529	1,603	1,880	6,392	Household Operation, Furnitures and Equipment
เครื่องใช้ส่วนตัวและรองเท้า	268	277	277	354	730	522	930	1,151	1,764	-	289	344	397	422	289	344	397	422	Apparel and Footwear
ค่าใช้จ่ายส่วนบุคคล	256	211	251	323	339	230	633	732	1,149	-	200	241	336	988	200	241	336	988	Personal Care
เวชภัณฑ์และค่าตรวจรักษาพยาบาล	51	93	149	102	95	223	290	222	718	-	101	105	133	105	101	105	133	105	Medical and Health Care
ค่าใช้จ่ายเกี่ยวกับการเดินทางและการสื่อสาร	2,949	1,003	1,818	1,934	2,505	2,930	6,340	5,483	20,178	-	1,032	1,546	1,975	15,938	1,032	1,546	1,975	15,938	Transport and Communication
การศึกษา	274	99	181	145	305	103	293	106	652	-	36	133	227	520	36	133	227	520	Education
การบันเทิง การอ่าน และกิจกรรมทางศาสนา	197	168	154	272	267	380	302	762	440	-	185	196	227	487	185	196	227	487	Recreation Reading and Religious Activity
ค่าใช้จ่ายเกี่ยวกับการจัดงานพิธีงาน โลกทัศน์พิเศษ	-	41	1	6	1	-	108	187	48	-	88	15	13	-	88	15	13	-	Special Ceremony Expenses
ค่าใช้จ่ายที่ไม่เกี่ยวกับรายการอื่นๆ	1,209	534	1,002	1,823	1,219	1,256	3,162	6,837	7,944	-	1,295	769	950	1,705	1,295	769	950	1,705	Non-Consumption Expenditures

ตาราง 13 รายได้และค่าใช้จ่ายเฉลี่ยต่อเดือนของครัวเรือน จำแนกตามลักษณะที่สำคัญของครัวเรือน (ต่อ)

TABLE 13 AVERAGE MONTHLY INCOME AND EXPENDITURE OF HOUSEHOLD BY SELECTED HOUSING CHARACTERISTICS (CONTD.)

	การเป็นภาระของครัวเรือน								Income / Expenditure
	Obligation of Household								
	ผู้พิการ (คน)	ผู้ที่ไม่สามารถดูแลตนเองในชีวิตประจำวัน (คน)	ผู้ที่ไม่สามารถดูแลตนเองในที่พักประจำตัว (คน)	ผู้ที่ไม่สามารถเดินทางไปนอกเขตพื้นที่อยู่อาศัยโดยไม่มีผู้ช่วยเหลือ (คน)	1-0.ท.	3-น.ท.	5-0.ท.	>=8	
Disability (Persons)	Could not be able to Take Care Themselves in Daily Life (Persons)	Could not be able to Take Care Themselves in their Living Place without Accompani (Persons)	Could not be able to go out of their Living Place without Accompani (Persons)	1-0.ท.	3-น.ท.	5-0.ท.	>=8		
รายได้ / ค่าใช้จ่าย	1-0.ท.	3-น.ท.	5-0.ท.	>=8	1-0.ท.	3-น.ท.	5-0.ท.	>=8	
1. รายได้ทั้งหมดเดือน	7,227	-	-	-	10,031	-	-	-	10,237
รายได้ประจำ	7,227	-	-	-	9,996	-	-	-	10,204
รายได้ที่เป็นครัวเรือน	4,969	-	-	-	7,542	-	-	-	7,738
รายได้จากการทำงาน	3,244	-	-	-	5,845	-	-	-	5,996
เงินได้รับเป็นการช่วยเหลือ	1,711	-	-	-	1,647	-	-	-	1,695
รายได้จากทรัพย์สิน	14	-	-	-	50	-	-	-	47
รายได้ที่ไม่เป็นครัวเรือน	2,258	-	-	-	2,454	-	-	-	2,467
รายได้ที่เป็นครัวเรือนอื่น ๆ	1	-	-	-	35	-	-	-	32
2. ค่าใช้จ่ายทั้งหมดเดือน	6,738	-	-	-	9,201	-	-	-	9,353
ค่าใช้จ่ายเพื่อการอุปโภคบริโภค	6,367	-	-	-	8,233	-	-	-	8,352
อาหารและเครื่องดื่ม (ไม่มีแอลกอฮอล์)	3,298	-	-	-	3,895	-	-	-	3,927
เครื่องดื่มที่มีแอลกอฮอล์	41	-	-	-	80	-	-	-	78
ยาสูบ หมาก ยาสูบ และอื่น ๆ	51	-	-	-	42	-	-	-	42
Total Monthly Income	-	-	-	-	-	-	-	-	-
Total Current Income	-	-	-	-	-	-	-	-	-
Money Income	-	-	-	-	-	-	-	-	-
From Earning	-	-	-	-	-	-	-	-	-
From Current Transfer	-	-	-	-	-	-	-	-	-
From Property Income	-	-	-	-	-	-	-	-	-
Non - money Income	-	-	-	-	-	-	-	-	-
Other Money Receipt	-	-	-	-	-	-	-	-	-
Total Monthly Expenditures	-	-	-	-	-	-	-	-	-
Consumption Expenditures	-	-	-	-	-	-	-	-	-
Food and Beverages (excludes alcoholic)	-	-	-	-	-	-	-	-	-
Alcoholic Beverages	-	-	-	-	-	-	-	-	-
Tobacco Products	-	-	-	-	-	-	-	-	-

ตาราง 13 รายได้และค่าใช้จ่ายเฉลี่ยต่อเดือนของครัวเรือน จำแนกตามลักษณะที่สำคัญของครัวเรือน (ต่อ)

TABLE 13 AVERAGE MONTHLY INCOME AND EXPENDITURE OF HOUSEHOLD BY SELECTED HOUSING CHARACTERISTICS (CONTD.)

รายได้/ค่าใช้จ่าย	การเป็นภาระของครัวเรือน								Income / Expenditure
	ผู้พิการ (คน)		ผู้ที่ไม่สามารถดูแลตนเองในชีวิตประจำวัน (คน)		ผู้ที่ไม่สามารถเดินทางไปนอกเขตพื้นที่พักโดยไม่มีผู้ช่วยเหลือ (คน)		Obligation of Household		
	Disability (Persons)		Could not be able to Take Care Themselves in Daily Life (Persons)		Could not be able to go out of their Living Place without Accompanir (Persons)				
	1-น.พ.	3-น.น.ช.	1-น.พ.	3-น.น.ช.	1-น.พ.	3-น.น.ช.	1-น.พ.	3-น.น.ช.	
		>=8		>=8		>=8		>=8	
ค่าใช้จ่ายเกี่ยวกับที่อยู่อาศัย									
เครื่องตั้งบ้าน และเครื่องใช้ต่าง ๆ	1,390	-	-	1,648	-	-	1,685	-	Household Operation, Furnitures and Equipment
เครื่องนุ่งห่มและรองเท้า	203	-	-	339	-	-	352	-	Apparel and Footwear
ค่าใช้จ่ยส่วนบุคคล	159	-	-	251	-	-	253	-	Personal Care
เวชภัณฑ์และค่าตรวจรักษาพยาบาล	132	-	-	110	-	-	108	-	Medical and Health Care
ค่าใช้จ่ยเกี่ยวกับการเดินทางและการถือสาร	926	-	-	1,504	-	-	1,545	-	Transport and Communication
การศึกษา	46	-	-	126	-	-	122	-	Education
การบันเทิง การอ่าน และกิจกรรมทางศาสนา	117	-	-	200	-	-	201	-	Recreation, Reading and Religious Activity
ค่าใช้จ่ยเกี่ยวกับการจัดงานพิธีในโอกาสพิเศษ	3	-	-	36	-	-	38	-	Special Ceremony Expenses
ค่าใช้จ่ยที่ไม่เกี่ยวกับกรอุปโภคบริโภค	371	-	-	968	-	-	1,001	-	Non-Consumption Expenditures

ตาราง 13 รายได้และค่าใช้จ่ายเฉลี่ยต่อเดือนของครัวเรือน จำแนกตามลักษณะที่เกี่ยวกับครัวเรือน (ต่อ)

TABLE 13 AVERAGE MONTHLY INCOME AND EXPENDITURE OF HOUSEHOLD BY SELECTED HOUSING CHARACTERISTICS (CONTD.)

(Unit: Baht)

รายได้ / ค่าใช้จ่าย	กลุ่มหนี้สินของครัวเรือน (บาท)								Income / Expenditure
	Group of Household Debt (Baht)								
	ไม่มีหนี้ No Debt	<=10,000	10,001	30,001	50,001	100,001	500,001	1,000,001 > 10,000,000	
1. รายได้ทั้งสิ้นต่อเดือน	9,569	8,407	8,359	8,465	8,395	14,536	47,952	56,367	Total Monthly Income
รายได้ประจำ	9,520	8,398	8,331	8,463	8,330	14,494	47,799	56,338	Total Current Income
รายได้เป็นครั้งคราว	7,219	6,073	5,955	5,825	5,762	11,838	44,094	53,179	Money Income
รายได้จากการทำงาน	5,210	4,264	4,569	4,404	4,243	10,107	42,918	49,927	From Earning
เงินได้ร่วมเป็นการช่วยเหลือ	1,966	1,803	1,368	1,411	1,470	1,594	748	1,976	From Current Transfer
รายได้จากทรัพย์สิน	43	6	17	11	49	136	428	1,276	From Property Income
รายได้ที่ไม่เป็นครั้งคราว	2,302	2,325	2,376	2,637	2,569	2,656	3,705	3,158	Non - money Income
รายได้ที่เป็นครั้งคราวอื่นๆ	49	9	28	2	65	42	153	30	Other Money Receipt
2. ค่าใช้จ่ายทั้งสิ้นต่อเดือน	7,961	7,544	8,135	8,104	9,881	12,953	38,845	47,210	Total Monthly Expenditures
ค่าใช้จ่ายเพื่อการอุปโภคบริโภค	7,297	7,139	7,708	7,375	8,786	11,057	22,722	36,169	Consumption Expenditures
อาหารและเครื่องดื่ม (ไม่มีแอลกอฮอล์)	3,559	3,799	3,966	4,068	3,901	4,345	5,501	6,931	Food and Beverages (excludes alcoholic)
เครื่องดื่มที่มีแอลกอฮอล์	82	72	74	46	47	147	116	516	Alcoholic Beverages
ยานพาหนะ การนวด และอื่นๆ	29	34	36	49	54	73	42	94	Tobacco Products

ตาราง 13 รายได้และค่าใช้จ่ายเฉลี่ยต่อเดือนของครัวเรือน จำแนกตามลักษณะที่สำคัญของครัวเรือน (ต่อ)

TABLE 13 AVERAGE MONTHLY INCOME AND EXPENDITURE OF HOUSEHOLD BY SELECTED HOUSING CHARACTERISTICS (CONTD.)

รายได้ / ค่าใช้จ่าย	กลุ่มหนี้สินของครัวเรือน (บาท)										Income / Expenditure	
	Group of Household Debt (Baht)											
	ไม่มีหนี้ No Debt	<=10,000	10,001	30,001	50,001	100,001	500,001	1,000,001	5,000,001 > 10,000,000			
ค่าใช้จ่าเกี่ยวกับที่อยู่อาศัย												
เครื่องแต่งบ้าน และเครื่องใช้ต่างๆ	1,645	1,494	1,462	1,436	1,578	2,084	4,543	5,421	-	Household Operation, Furnitures and Equipment		
เครื่องนุ่งห่มและรองเท้า	275	259	294	250	418	497	2,040	2,327	-	Apparel and Footwear		
ค่าใช้จ่ายส่วนบุคคล	224	202	230	222	253	320	1,218	1,626	-	Personal Care		
เวชภัณฑ์และค่าตรวจรักษาพยาบาล	93	73	48	115	156	213	281	409	-	Medical and Health Care		
ค่าใช้จ่ายเกี่ยวกับการเดินทางและการสื่อสาร	1,129	980	1,292	903	1,693	2,872	7,158	17,456	-	Transport and Communication		
การศึกษา	93	80	137	141	181	175	100	146	-	Education		
การบันเทิง การอ่าน และกิจกรรมทางศาสนา	157	144	161	143	299	292	1,219	1,240	-	Recreation Reading and Religious Activity		
ค่าใช้จ่ายเกี่ยวกับการจัดงานพิธีในโอกาสพิเศษ	10	1	6	3	205	38	505	3	-	Special Ceremony Expenses		
ค่าใช้จ่ายที่ไม่เกี่ยวกับการอุปโภคบริโภค	664	405	428	730	1,095	1,896	16,123	11,042	-	Non-Consumption Expenditures		

(บาท-บาท)

ตาราง 14 รายได้เฉลี่ยต่อเดือนของครัวเรือน จำแนกตามแหล่งที่มาของรายได้เป็นรายจังหวัด

TABLE 14 AVERAGE MONTHLY INCOME PER HOUSEHOLD BY SOURCE OF INCOME AND PROVINCE

(บาท-บาท)

จังหวัด	รวมทั้งสิ้น			สมาชิกของครัวเรือน			รายได้ทั้งสิ้น			แหล่งที่มาของรายได้							Province	
	รวมทั้งหมด		ร้อยละ	Household Members		ร้อยละ	Total Income		Source of Income			รายได้จาก		รายได้ที่		รายได้ที่เป็น		
	จำนวน	ร้อยละ		จำนวน	ร้อยละ		จำนวน	เฉลี่ย	จำนวน	เฉลี่ย	เงินได้รับ	รายได้จาก	รายได้ที่	ทรัพย์สิน	ทรัพย์สินอื่น ๆ	ทรัพย์สินอื่น ๆ		ทรัพย์สินอื่น ๆ
	Number	Percent	Number	Percent	Number	Average of Household	Number	Average per HH.	ค่าจ้างและ เงินเดือน	กำไรสุทธิจาก การค้าขาย	กำไรสุทธิ จากการทำ การเกษตร	ทรัพย์สิน Property	Non-Money Income	ทรัพย์สินอื่น ๆ Other Money	ทรัพย์สินอื่น ๆ Receipts			
ภาคตะวันออกเฉียงเหนือ	5,814,456	32.0	20,662,372	34.1	3.6	12,995	3,872	2,349	1,574	2,144	146	2,536	374	North-east Region				
กาฬสินธุ์	256,898	1.4	866,525	1.4	3.4	12,507	4,698	2,024	1,818	1,425	187	1,969	387	Kalasin				
ขอนแก่น	441,532	2.4	1,516,135	2.5	3.4	15,065	4,638	3,288	1,846	2,303	119	2,484	387	Khon Kaen				
ชัยภูมิ	309,642	1.7	1,081,860	1.8	3.5	11,253	3,113	1,745	1,989	2,175	54	1,986	191	Chaiyaphum				
นครพนม	151,157	0.8	506,430	0.8	3.4	10,009	2,529	1,568	1,041	2,285	50	1,995	541	Nakhon Phanom				
นครราชสีมา	713,016	3.9	2,434,665	4.0	3.4	14,177	5,621	2,761	1,056	2,474	183	1,912	171	Nakhon Ratchasima				
บุรีรัมย์	417,384	2.3	1,443,199	2.4	3.5	10,263	2,621	2,064	1,393	2,064	94	1,834	194	Buri Ram				
มหาสารคาม	223,930	1.2	835,258	1.4	3.7	15,812	3,594	3,901	1,975	2,586	140	3,167	448	Maha Sarakham				
มุกดาหาร	103,873	0.6	377,056	0.6	3.6	13,406	4,381	2,524	1,681	1,443	166	3,037	173	Mukdahan				
ยโสธร	143,157	0.8	491,160	0.8	3.4	10,040	3,104	1,339	1,411	1,646	50	2,454	35	Yasothon				
ร้อยเอ็ด	373,602	2.1	1,270,129	2.1	3.4	11,779	2,801	2,608	817	2,114	100	2,660	679	Roi ET				
เดช	169,092	0.9	639,747	1.1	3.8	13,765	3,375	3,093	3,010	1,201	118	2,815	153	Loei				
ศรีสะเกษ	386,392	2.1	1,473,042	2.4	3.8	10,782	2,561	1,678	1,686	1,486	74	2,469	829	Si Sa Ket				
สกลนคร	292,454	1.6	1,032,638	1.7	3.5	11,957	3,458	1,774	1,386	2,251	124	2,535	429	Sakon Nakhon				
สุรินทร์	401,043	2.2	1,364,911	2.3	3.4	12,257	4,007	2,608	825	1,839	140	2,441	396	Surin				
หนองคาย	269,310	1.5	950,356	1.6	3.5	12,885	3,749	1,503	1,889	2,716	71	2,743	214	Nong Khai				
หนองบัวลำภู	197,134	1.1	715,011	1.2	3.6	12,824	3,219	1,519	1,312	2,817	58	3,242	658	Nong Bua Lam Phu				
อุดรธานี	369,958	2.0	1,431,974	2.4	3.9	17,273	4,458	3,291	2,336	3,059	102	3,922	104	Udon Thani				
อุบลราชธานี	441,854	2.4	1,660,918	2.7	3.8	14,534	4,778	1,846	1,896	1,884	529	3,032	569	Ubon Ratchathani				
อำนาจเจริญ	153,029	0.8	571,359	0.9	3.7	11,889	3,126	1,979	1,798	1,713	119	2,667	485	Ammar Charoen				

1/ รวมเงินสหกรณ์ บ้านหนึ่ง บ้านหนึ่ง และเงินชดเชยจากการออกจากงาน

2/ รวมค่าเช่าบ้านที่มิใช่เงินเช่าบ้านของตนเอง

1/ Includes assistance payments, pensions and annuities, terminal pay.

2/ Estimated Rental Value of Dwelling (include owned dwelling.)

ตาราง 15 ค่าใช้จ่ายเฉลี่ยต่อเดือนของครัวเรือน จำแนกตามประเภทของค่าใช้จ่ายเป็นรายจังหวัด

TABLE 15 AVERAGE MONTHLY EXPENDITURE PER HOUSEHOLD BY EXPENDITURE GROUP AND PROVINCE

จังหวัด	รวมทั้งสิ้น			สมาชิกของครัวเรือน			ค่าใช้จ่ายทั้งหมด			ประเภทของค่าใช้จ่าย					Province
	Total Households			Household Members			Total Expenditure			Expenditure Group					
	จำนวน	ร้อยละ	ร้อยละ	จำนวน	ร้อยละ	เฉลี่ย	จำนวน	เฉลี่ย	ค่าเช่าที่พัก	ค่าเช่าที่พัก	ค่าเช่าที่พัก	ค่าเช่าที่พัก	ค่าเช่าที่พัก	ค่าเช่าที่พัก	
Number	Percent	Percent	Number	Percent	Average of Household	Number	Average of Household	Housing 1/	Food Beverages & Tobacco	Apparel & Footwear	Medical & Personal Care	Transport & Communication	Other Consumption Expenditure	Non-Consumption Expenditure 2/	
ภาคตะวันออกเฉียงเหนือ	5,814,456	32.0	20,662,372	34.1	3.6	63,494,551,526	10,920	4,079	2,059	287	485	2,172	620	1,218	Northeast Region
กาฬสินธุ์	256,898	1.4	866,525	1.4	3.4	2,594,333,647	10,099	3,752	1,499	292	386	1,917	462	1,790	Kalasin
ขอนแก่น	441,532	2.4	1,516,135	2.5	3.4	4,965,842,860	11,247	4,312	2,122	311	540	2,208	569	1,184	Khon Kaen
ชัยภูมิ	309,642	1.7	1,081,860	1.8	3.5	2,893,286,812	9,344	3,871	1,525	240	422	1,706	488	1,112	Chaiyaphum
นครพนม	151,157	0.8	506,430	0.8	3.4	1,458,922,076	9,652	3,775	1,627	244	391	2,182	702	730	Nakhon Phanom
นครราชสีมา	713,016	3.9	2,434,665	4.0	3.4	8,060,699,263	11,305	4,192	1,978	288	540	2,428	544	1,335	Nakhon Ratchasima
บุรีรัมย์	417,384	2.3	1,443,199	2.4	3.5	3,563,388,486	8,537	3,220	1,579	155	346	1,663	729	846	Buri Ram
มหาสารคาม	223,930	1.2	835,258	1.4	3.7	2,598,795,194	11,605	4,399	1,983	326	561	2,060	843	1,432	Maha Sarakham
มุกดาหาร	103,873	0.6	377,056	0.6	3.6	1,227,598,853	11,818	4,581	1,860	402	575	2,329	528	1,543	Mukdahan
ยโสธร	143,157	0.8	491,160	0.8	3.4	1,318,404,124	9,209	4,023	1,649	340	361	1,506	363	968	Yasothon
ร้อยเอ็ด	373,602	2.1	1,270,129	2.1	3.4	3,974,521,358	10,638	3,643	2,115	236	496	2,364	647	1,137	Roi ET
เลย	169,092	0.9	639,747	1.1	3.8	2,086,729,266	12,341	4,296	2,758	249	491	2,489	452	1,604	Loei
ศรีสะเกษ	386,392	2.1	1,473,042	2.4	3.8	3,504,457,286	9,070	3,437	2,150	342	364	1,485	497	795	Si Sa Ket
สกลนคร	292,454	1.6	1,032,638	1.7	3.5	3,192,397,744	10,916	4,307	1,653	309	394	2,282	788	1,183	Sakon Nakhon
สุรินทร์	401,043	2.2	1,364,911	2.3	3.4	4,858,866,031	12,116	3,898	2,174	352	587	2,657	650	1,798	Surin
หนองคาย	269,310	1.5	950,356	1.6	3.5	3,266,953,461	12,131	4,750	2,290	347	485	2,130	559	1,570	Nong Khai
หนองบัวลำภู	197,134	1.1	715,011	1.2	3.6	2,309,763,718	11,717	4,338	2,268	281	425	2,353	736	1,316	Nong Bua Lam Phu
อุดรธานี	369,958	2.0	1,431,974	2.4	3.9	5,460,177,452	14,759	5,226	3,395	376	865	3,282	644	971	Udon Thani
อุบลราชธานี	441,854	2.4	1,660,918	2.7	3.8	4,594,900,725	10,399	3,866	2,244	191	395	1,827	829	1,046	Ubon Ratchathani
อำนาจเจริญ	153,029	0.8	571,359	0.9	3.7	1,564,513,168	10,224	4,540	1,536	295	383	1,897	615	957	Annat Charoen

1/ รวมค่าประเมินค่าเช่าบ้านที่ไม่เสียเงิน(รวมบ้านของตนเอง)

1/ Estimated Rental Value of Dwelling (include owned dwelling)

2/ รวมค่าภาษี ของขวัญ เงินบริจาค เบี้ยประกัน เงินซื้อสลากกินแบ่งและอื่น ๆ

2/ Includes taxes, gifts, contributions, insurance premium, lottery ticket, etc.

ภาคผนวก

ภาคผนวก ก

ระเบียบวิธี

2.1 แผนการสุ่มตัวอย่าง

แผนการสุ่มตัวอย่างที่ใช้เป็นแบบ Stratified Two - stage Sampling โดยมีจังหวัดเป็นสตรัคตัม (76 สตรัคตัม) และในแต่ละสตรัคตัม ได้ทำการแบ่งออกเป็น 2 สตรัคตัมย่อย ตามลักษณะการปกครอง คือ ในเขตเทศบาล และนอกเขตเทศบาล แล้วทำการเลือกตัวอย่าง ดังนี้

1) การเลือกตัวอย่างขั้นที่หนึ่ง

จากแต่ละเขตการปกครอง ได้ทำการเลือกชุมชนอาคาร/หมู่บ้านตัวอย่าง อย่างอิสระต่อกัน โดยให้ความน่าจะเป็นในการเลือกเป็นปฏิภาคกับจำนวนครัวเรือนของชุมชนอาคาร / หมู่บ้านนั้น ๆ

2) การเลือกตัวอย่างขั้นที่สอง

เป็นการเลือกครัวเรือนส่วนบุคคลตัวอย่างจากบัญชีรายชื่อครัวเรือนทั้งหมด ซึ่งได้จากการนับจดในชุมชนอาคาร / หมู่บ้านตัวอย่าง แล้วจัดเรียงครัวเรือนใหม่ตามขนาดของครัวเรือน (จำนวนสมาชิกในครัวเรือน) และประเภทครัวเรือนเชิงเศรษฐกิจ (ตามอาชีพที่ก่อให้เกิดรายได้สูงสุดในครัวเรือน) ก่อนทำการเลือกครัวเรือนตัวอย่างด้วยวิธีการสุ่มแบบมีระบบ โดยกำหนดขนาดตัวอย่างในแต่ละเขต คือ

(1) ในเขตเทศบาล เลือก 15 ครัวเรือนตัวอย่างต่อชุมชนอาคาร

(2) นอกเขตเทศบาล เลือก 10 ครัวเรือนตัวอย่างต่อหมู่บ้าน

ก่อนที่จะทำการเลือกครัวเรือนส่วนบุคคลตัวอย่าง ได้มีการจัดเรียงลำดับครัวเรือนใหม่ ตามขนาดของครัวเรือน (จำนวนสมาชิก) และประเภทครัวเรือนเชิงเศรษฐกิจ (กำหนดตามอาชีพและสถานภาพการทำงานของผู้มีรายได้สูงสุดในครัวเรือน)

จำนวนชุมชนอาคาร/หมู่บ้าน และครัวเรือนตัวอย่างของจังหวัดยโสธร ที่กำหนดให้ทำการเก็บรวบรวมข้อมูล จำแนกตามเขตการปกครอง เป็นดังนี้

ตัวอย่างทั้งหมด		ในเขตเทศบาล		นอกเขตเทศบาล	
ชุมชนอาคาร/ หมู่บ้าน	ครัวเรือน	ชุมชนอาคาร	ครัวเรือน	หมู่บ้าน	ครัวเรือน
50	630	26	390	24	240

2.2 วิธีการประมาณผล

การเสนอผลข้อมูลการสำรวจ ได้นำเสนอข้อมูลในระดับจังหวัด ระดับภาค และภาพรวมของ ประเทศ ซึ่งในระดับภาคแบ่งออกเป็น ตอนพิเศษ (กรุงเทพมหานคร นนทบุรี ปทุมธานี และสมุทรปราการ) ภาคกลาง (ยกเว้นตอนพิเศษ) ภาคเหนือ ภาคตะวันออกเฉียงเหนือ และภาคใต้ โดยเสนอผลจำแนกตาม เขตการปกครอง คือ ในเขตเทศบาล และนอกเขตเทศบาล ซึ่งการประมาณค่าข้อมูล ได้ดำเนินการตามขั้นตอน ดังต่อไปนี้

กำหนดให้ h แทน ภาค

โดยที่ $h = \begin{cases} 1 & \text{สำหรับตอนพิเศษ (กรุงเทพมหานคร นนทบุรี ปทุมธานีและ} \\ & \text{สมุทรปราการ)} \\ 2 & \text{สำหรับภาคกลาง (ยกเว้นตอนพิเศษ)} \\ 3 & \text{สำหรับภาคเหนือ} \\ 4 & \text{สำหรับภาคตะวันออกเฉียงเหนือ} \\ 5 & \text{สำหรับภาคใต้} \end{cases}$

k แทน จังหวัดในภาค และ i แทน เขตการปกครอง (เขตเทศบาล = 1 นอกเขตเทศบาล = 2)

1) การประมาณค่ายอดรวม

สูตรการประมาณค่ายอดรวมที่ปรับแล้วของลักษณะที่ต้องการศึกษา Y ของครัวเรือน สำหรับ จังหวัด k ภาค h คือ

$$Y''_{hk} = \sum_{i=1}^2 Y''_{hki} = \sum_{i=1}^2 \frac{Y'_{hki}}{H''_{hki}} H''_{hki} \quad \dots\dots\dots (1)$$

โดยที่ H''_{hki} คือ ค่าประมาณจำนวนครัวเรือนทั้งสิ้น ที่ได้จากการคาดประมาณประชากร ของประเทศไทย^{๑๑} ในเขตการปกครอง i จังหวัด k ภาค h

Y'_{hki} คือ ค่าประมาณยอดรวมโดยปกติจากการเลือกตัวอย่างสองขั้นตอน ของลักษณะที่ต้องการศึกษา Y ของครัวเรือน ในเขตการปกครอง i จังหวัด k ภาค h ซึ่งคำนวณได้จากสูตร

$$Y'_{hki} = \frac{1}{m_{hki}} \sum_{j=1}^{m_{hki}} \frac{1}{P_{hkij}} \frac{N_{hkij}}{n_{hkij}} y_{hkij}$$

ซึ่ง y_{hkij} คือ ค่าของลักษณะที่ต้องการศึกษา Y ของครัวเรือนที่จัดเก็บข้อมูลได้ทั้งสิ้น ในชุมรุมอาคาร/หมู่บ้านตัวอย่าง j เขตการปกครอง i จังหวัด k ภาค h

N_{hkij} คือ จำนวนครัวเรือนที่นับจดได้ทั้งสิ้น ในชุมรุมอาคาร/หมู่บ้านตัวอย่าง j เขตการปกครอง i จังหวัด k ภาค h

^{๑๑} การคาดประมาณประชากรของประเทศไทย พ.ศ. 2533 - 2563 สำนักงานคณะกรรมการพัฒนาการเศรษฐกิจและสังคมแห่งชาติ

n_{hkij} คือ จำนวนครัวเรือนตัวอย่างที่จัดเก็บข้อมูลได้รวมบ้านว่างและบ้านรื้อถอน/ไฟไหม้ ในชุมรุมอาคาร/หมู่บ้านตัวอย่าง j เขตการปกครอง i จังหวัด k ภาค h

P_{hkij} คือ โอกาสในการเลือกชุมรุมอาคาร/หมู่บ้านตัวอย่าง j เขตการปกครอง i จังหวัด k ภาค h

m_{hki} คือ จำนวนชุมรุมอาคาร/หมู่บ้านตัวอย่างทั้งสิ้น ในเขตการปกครอง i จังหวัด k ภาค h

H'_{hki} คือ ค่าประมาณขอยครวมโดยปกติจากการเลือกตัวอย่างสองขั้นตอนของจำนวนครัวเรือนทั้งสิ้น ในเขตการปกครอง i จังหวัด k ภาค h

$$H'_{hki} = \frac{1}{m_{hki}} \sum_{j=1}^{m_{hki}} \frac{1}{P_{hkij}} \frac{N_{hkij}}{n_{hkij}} n'_{hkij}$$

ซึ่ง n'_{hkij} คือ จำนวนครัวเรือนตัวอย่างที่จัดเก็บข้อมูลได้ ในชุมรุมอาคาร/หมู่บ้านตัวอย่าง j เขตการปกครอง i จังหวัด k ภาค h

2) การประมาณค่าเฉลี่ย

สูตรการประมาณค่าเฉลี่ยของลักษณะที่ต้องการศึกษา Y ต่อครัวเรือน สำหรับจังหวัด k ภาค h คือ

$$\bar{Y}_{hk} = \frac{Y''_{hk}}{H''_{hk}} = r_{hk} \quad \dots \dots \dots (2)$$

$$\text{โดยที่} \quad H''_{hk} = \sum_{i=1}^2 H''_{hki}$$

$$Y_h = \sum_{i=1}^{A_h} \sum_{j=1}^2 Y_{hij}$$

2.3 ร้อยละของการเปลี่ยนแปลงต่อปี

$$= \left\{ \left[\frac{\text{มูลค่า ในปี 2550}}{\text{มูลค่า ในปี 2549}} \right]^{(1/2)} - 1 \right\} \times 100$$

2.4 วิธีการเก็บรวบรวมข้อมูล

ในการเก็บรวบรวมข้อมูล ได้ทำการแบ่งครัวเรือนตัวอย่างประมาณ 315 ครัวเรือน ออกเป็น 12 กลุ่ม เท่าๆ กัน ซึ่งในแต่ละกลุ่มจะมีครัวเรือนตัวอย่างกระจายอยู่ทั้งในเขตและนอกเขตเทศบาล และดำเนินการสำรวจครัวเรือนตัวอย่างกลุ่มละ 1 เดือน โดยการจัดส่งเจ้าหน้าที่ออกไปสัมภาษณ์ หัวหน้าครัวเรือนหรือสมาชิกของครัวเรือนที่ได้รับเลือกเป็นตัวอย่าง ซึ่งมีคาบเวลาการปฏิบัติงานเก็บรวบรวมข้อมูล 12 เดือน เริ่มตั้งแต่เดือนมกราคม ถึงเดือนธันวาคม 2550

2.5 การประมวลผลข้อมูล

แบบสอบถามที่บันทึกเรียบร้อยแล้ว และได้ผ่านการตรวจสอบรวมทั้งทำการบรรณาธิกรและลงรหัสเบื้องต้นในแต่ละจังหวัดจะถูกส่งมายังส่วนกลาง โดยเจ้าหน้าที่ในส่วนกลางจะตรวจสอบความถูกต้องครบถ้วนและความแนบเนียนของรายการที่สำคัญต่าง ๆ อีกครั้งหนึ่ง จากนั้นจึงถ่ายถอดข้อมูล ลงในสื่อคอมพิวเตอร์ เพื่อการประมวลผล โดยได้ทำการบรรณาธิกรด้วยเครื่องคอมพิวเตอร์อีกครั้งหนึ่ง เพื่อตรวจแก้นแน่ใจว่าข้อมูลถูกต้องครบถ้วน จึงทำการเดินตารางประมวลผล

2.7 ข้อจำกัดของข้อมูล

โดยทั่ว ๆ ไป ครัวเรือนมักจะรายงานข้อมูลทั้งรายได้และรายจ่ายต่ำกว่าความเป็นจริง อย่างไรก็ตาม ข้อมูลของรายได้จะต่ำกว่าความเป็นจริงมากกว่ารายจ่าย ซึ่งจะต่ำกว่าความเป็นจริงมากน้อยเท่าใด ขึ้นอยู่กับแหล่งที่มาของรายได้ด้วย เช่น ข้อมูลเกี่ยวกับค่าจ้างและเงินเดือนจะใกล้เคียงความเป็นจริงมากกว่าข้อมูลเกี่ยวกับการประกอบธุรกิจส่วนตัว สำหรับข้อมูลของรายจ่ายที่ต่ำกว่าความเป็นจริงนั้น เป็นเพราะผู้ตอบสัมภาษณ์อาจจะลืมค่าใช้จ่ายบางรายการที่เกิดขึ้นในคาบเวลาอ้างอิงของค่าใช้จ่ายบางประเภท เช่น ค่าใช้จ่ายเกี่ยวกับเครื่องคั้นที่มีแอลกอฮอล์ นูหรี และยาสูบ และค่าใช้จ่ายเกี่ยวกับการบินแท็กซี่อื่น ๆ นั้น ผู้ที่ตอบสัมภาษณ์อาจจะไม่เต็มใจที่จะให้คำตอบหรือ อาจจะให้คำตอบที่ต่ำกว่าความเป็นจริง

มูลค่าที่ประมาณขึ้นสำหรับรายการใช้จ่ายที่ไม่เป็นตัวเงิน เช่น มูลค่าสินค้าที่ครัวเรือนผลิต และบริโภคเองหรือได้มาโดยไม่ต้องจ่ายเงินนั้นเป็นค่าประมาณ โดยครัวเรือนที่ตอบสัมภาษณ์ประมาณตามราคาขายปลีกในท้องถิ่นนั้นหากครัวเรือนต้องจ่ายเงินซื้อ ส่วนค่าประเมินค่าเช่าบ้านที่เจ้าของอยู่เองนั้น เป็นค่าประมาณค่าเช่าต่อเดือน ซึ่งครัวเรือนจะได้รับถ้าให้เช่าบ้านที่อยู่นั้น