

การสำรวจภาวะเศรษฐกิจและสังคมของครัวเรือน พ.ศ. 2550  
จังหวัดเพชรบูรณ์

THE 2007 HOUSEHOLD SOCIO - ECONOMIC SURVEY  
PHETCHABUN PROVINCIAL



หน่วยงานเจ้าของเรื่อง

สำนักงานสถิติจังหวัดเพชรบูรณ์

โทรศัพท์ 0 5671 1088

โทรสาร 0 5672 0370

ไปรษณีย์อิเล็กทรอนิกส์ : [phchabun@nso.go.th](mailto:phchabun@nso.go.th)

Division-in-Charge

Phetchabun Provincial Statistical Office

Tel. +66 (0) 5671 1088

Fax : +66 (0) 5672 0370

E-mail: [phchabun@nso.go.th](mailto:phchabun@nso.go.th)

หน่วยงานที่เผยแพร่ สำนักสถิติพยากรณ์  
สำนักงานสถิติแห่งชาติ  
ถนนหลานหลวง เขตป้อมปราบศัตรูพ่าย กทม. 10100  
โทร 0 2281 0333 ต่อ 1413  
โทรสาร 0 2281 6438  
ไปรษณีย์อิเล็กทรอนิกส์ services@nso.go.th

**Distributed by** Statistical Forecasting Bureau  
National Statistical Office,  
Larn Luang Rd., Bangkok 10100, THAILAND  
Tel : + 66 (0) 2281 0333 ext. 1413  
Fax : + 66 (0) 2281 6438  
E-mail: services@nso.go.th

ปีที่จัดพิมพ์ 2551  
**Published** 2008

จัดพิมพ์โดย สำนักงานสถิติจังหวัดเพชรบูรณ์  
**Printed by** Phetchabun Provincial Statistical Office

## คำนำ

สำนักงานสถิติแห่งชาติ ได้จัดทำการศึกษาภาวะเศรษฐกิจและสังคมของครัวเรือน พ.ศ. 2550 โดยทำการเก็บรวบรวมข้อมูลจากครัวเรือนในทุกจังหวัดทั่วประเทศ ทั้งในเขตและนอกเขตเทศบาล ในเดือนมกราคม – ธันวาคม 2550 เพื่อให้ได้ข้อมูลที่สำคัญด้านเศรษฐกิจและสังคมของครัวเรือน เช่น รายได้ ค่าใช้จ่าย ภาวะหนี้สินและทรัพย์สินของครัวเรือน โครงสร้างของสมาชิกในครัวเรือน ลักษณะที่อยู่อาศัย การทำงาน การย้ายถิ่นและการส่งเงิน ตลอดจนการได้รับสวัสดิการ/ความช่วยเหลือจากรัฐ การใช้บริการของภาครัฐ สำหรับนำไปใช้ประโยชน์ในการวางแผน และกำหนดนโยบายในการพัฒนาด้านความเป็นอยู่ของประชากร ทั้งในเขตเมืองและชนบทให้ดีขึ้น

สำหรับรายงานผลการสำรวจครั้งนี้ เป็นการเสนอผลการสำรวจระดับจังหวัดฉบับที่ 8 ของโครงการนี้ สำนักงานสถิติจังหวัดเพชรบูรณ์ ขอขอบคุณทุกท่านที่ได้ให้ความอนุเคราะห์ข้อมูลเพื่อนำมาประมวลผลเป็นข้อมูลสถิติ และหวังว่ารายงานฉบับนี้จะเป็นประโยชน์แก่ผู้ใช้ข้อมูลสถิติตามสมควร

# บทสรุปสำหรับผู้บริหาร

สำนักงานสถิติจังหวัดเพชรบูรณ์ ได้ทำการสำรวจภาวะเศรษฐกิจและสังคม พ.ศ.2550 ทำการเก็บรวบรวมข้อมูลทุกเดือนตั้งแต่เดือนมกราคม – ธันวาคม สรุปผลการสำรวจที่สำคัญได้ดังนี้

## รายได้ของครัวเรือน

ครัวเรือนในจังหวัดเพชรบูรณ์ มีรายได้เฉลี่ยเดือนละ 12,914 บาท เมื่อพิจารณาตามแหล่งที่มาของรายได้ส่วนใหญ่เป็นรายได้จากการทำงาน ร้อยละ 64.2 ซึ่งได้แก่ ค่าจ้างเงินเดือน ร้อยละ 26.3 จากการทำการเกษตร ร้อยละ 19.7 และจากการทำธุรกิจ ร้อยละ 18.1 และมีรายได้ที่ไม่ใช่จากการทำงานเช่นเงินที่ได้รับความช่วยเหลือจากบุคคลอื่นนอกครัวเรือน/รัฐ ร้อยละ 13.8 และรายได้จากทรัพย์สิน เช่น ดอกเบี้ย ร้อยละ 12.1 เป็นต้น ได้รับนอกจากการทำงาน เช่น เงินที่ได้รับความช่วยเหลือจากบุคคลอื่นนอกครัวเรือน/รัฐ ร้อยละ 13.8 และรายได้จากทรัพย์สิน เช่น ดอกเบี้ย ร้อยละ 12.1 เป็นต้น

## รายจ่ายของครัวเรือน

ครัวเรือนจังหวัดเพชรบูรณ์มีค่าใช้จ่ายเฉลี่ยเดือนละ 10,946 บาท โดยร้อยละ 88.5 เป็นค่าใช้จ่ายเพื่อการอุปโภคบริโภคในครัวเรือน ร้อยละ 30.7 เป็นค่าใช้จ่ายเกี่ยวกับอาหาร เครื่องดื่ม (ไม่มีแอลกอฮอล์) ซึ่งในจำนวนนี้เป็นค่าใช้จ่ายเกี่ยวกับเครื่องดื่มที่มีแอลกอฮอล์และยาสูบร้อยละ 0.9 และ 0.4 ตามลำดับ รองลงมาได้แก่ ค่าใช้จ่ายเกี่ยวกับการเดินทางและการสื่อสาร ร้อยละ 23.4 ค่าใช้จ่ายเกี่ยวกับที่อยู่อาศัย เครื่องแต่งบ้าน และเครื่องใช้ต่างๆ ร้อยละ 15.3 และพบว่า มีค่าใช้จ่ายเวชภัณฑ์และค่าตรวจรักษาพยาบาล ร้อยละ 6.2 ค่าใช้จ่ายส่วนบุคคล ร้อยละ 3.0 ค่าใช้จ่ายเกี่ยวกับการจัดงานพิธีในโอกาสพิเศษ ร้อยละ 2.5 การศึกษาการบันเทิงการอ่านและกิจกรรมทางศาสนา ร้อยละ 1.5 เท่ากัน ค่าใช้จ่ายเกี่ยวกับการจัดงานพิธีในโอกาสพิเศษ ร้อยละ 2.5 สำหรับค่าใช้จ่ายที่ไม่เกี่ยวกับการอุปโภคบริโภค มีร้อยละ 11.4

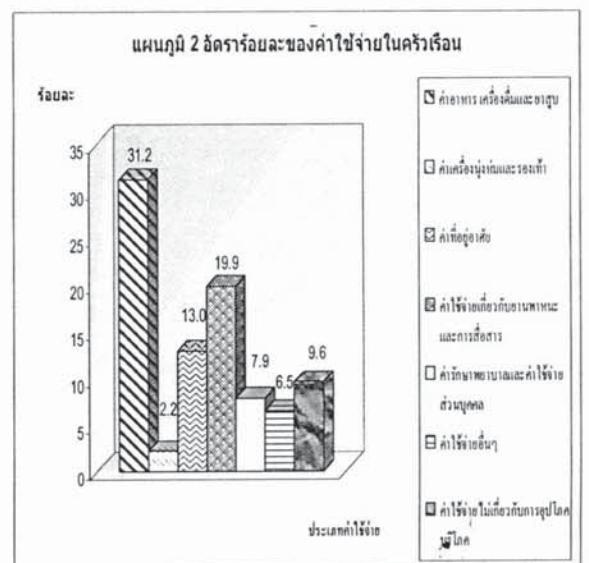
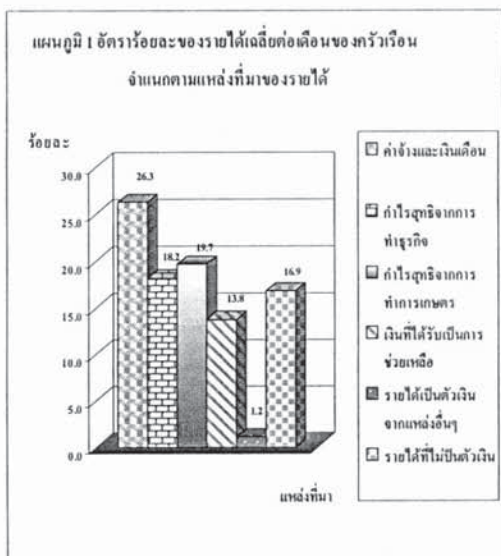

### หนี้สินของครัวเรือน

ในปี 2550 ครัวเรือนในจังหวัดเพชรบูรณ์ มีหนี้สิน คิดเป็นหนี้สินเฉลี่ย 123,574 บาท ต่อครัวเรือน โดยส่วนใหญ่ ร้อยละ 65.8 เป็นการก่อหนี้เพื่อใช้ในครัวเรือน คือ เป็นหนี้เพื่อใช้ซื้อเช่าบ้านหรือที่ดิน ร้อยละ 37.3 หนี้เพื่อการอุปโภคบริโภคอื่นๆ ในครัวเรือน ร้อยละ 28.5 ใช้ในการทำการเกษตร ร้อยละ 20.7 ส่วนที่เหลือเป็นหนี้ใช้ทำธุรกิจ ร้อยละ 10.5 ใช้ใช้อื่น ร้อยละ 2.5 และใช้ในการศึกษา ร้อยละ 0.5

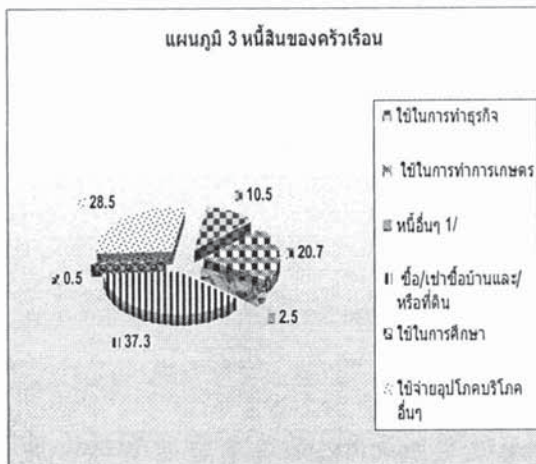

### การเปลี่ยนแปลงรายได้ ค่าใช้จ่าย และหนี้สินของครัวเรือน

เมื่อเปรียบเทียบอัตราการเปลี่ยนแปลงต่อปีของรายได้ ค่าใช้จ่าย และหนี้สินของครัวเรือนจังหวัดเพชรบูรณ์ พบว่า รายได้ และค่าใช้จ่ายของครัวเรือนเพิ่มขึ้นจากปี 2549 ร้อยละ 14.0 และ 5.3 ต่อปี ตามลำดับส่วนภาวะการเป็นหนี้ของครัวเรือนมีแนวโน้มสูงขึ้น คือ จำนวนหนี้สินเพิ่มขึ้น จากปี 2549 จำนวน 116,290 บาท ต่อครัวเรือน เพิ่มขึ้นเป็น 123,574 บาท ต่อครัวเรือน โดยจำนวนเงินที่เป็นหนี้เพิ่มขึ้น

ร้อยละ 6.2 ต่อปี ซึ่งเป็นอัตราการเพิ่มขึ้นน้อยกว่าปี 2549 (ปี 2549 เพิ่มขึ้นร้อยละ 11.7 ต่อปี)

แผนภูมิ 4 เปรียบเทียบรายได้และค่าใช้จ่ายที่แท้จริงเฉลี่ยต่อเดือนของครัวเรือน

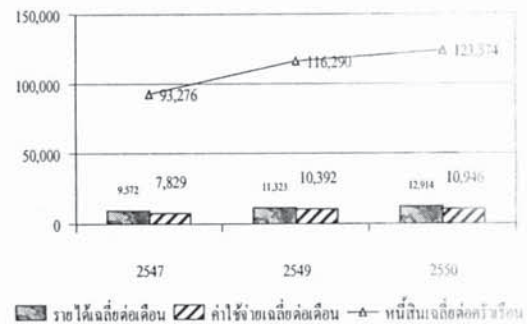

เมื่อพิจารณาตามสถานะทางเศรษฐกิจสังคม (ตามอาชีพของผู้ที่มีรายได้สูงสุดในครัวเรือน) พบว่า ครัวเรือนลูกจ้างที่ปฏิบัติงานวิชาชีพ/นักวิชาการ/นักบริหารมีรายได้เฉลี่ยสูงสุดถึง 33,523 บาท รองลงมา ได้แก่ ครัวเรือนผู้ถือครองทำการเกษตรที่เป็นเจ้าของที่ดิน และครัวเรือนของผู้ดำเนินธุรกิจที่ไม่ใช่เกษตร (22,202 บาท และ 21,486 บาท ตามลำดับ) และรายได้ต่ำสุด คือ ครัวเรือนคนงานทั่วไป 10,254 บาท

## สารบัญ

	หน้า
คำนำ	iii
บทสรุปสำหรับผู้บริหาร	v
สารบัญแผนภูมิ	ix
สารบัญตารางวิเคราะห์	xiii
<b>บทที่ 1</b> <b>บทนำ</b>	<b>1</b>
1.1 ความเป็นมา	1
1.2 วัตถุประสงค์	1
1.3 ขอบข่ายและกลุ่มรวม	1
1.4 เวลาอ้างอิง	1
1.5 รายการข้อมูลที่เก็บรวบรวม	1
1.6 คำจำกัดความ	2
<b>บทที่ 2</b> <b>ผลการสำรวจที่สำคัญ</b>	<b>5</b>
2.1 รายได้ของครัวเรือน	5
2.2 รายจ่ายของครัวเรือน	5
2.3 หนี้สินของครัวเรือน	6
2.4 การเปลี่ยนแปลงรายได้ ค่าใช้จ่าย และหนี้สินของครัวเรือน	6
2.5 การกระจายรายได้ของครัวเรือน	6
2.6 ลักษณะต่างๆของครัวเรือนและที่อยู่อาศัย	6
<b>ภาคผนวก</b>	
ภาคผนวก ก ระเบียบวิธีสถิติ	9
ภาคผนวก ข ตารางสถิติ	13

## สารบัญแผนภูมิ

	หน้า
แผนภูมิ ก ร้อยละของรายได้เฉลี่ยต่อเดือนของครัวเรือน จำแนกตามแหล่งที่มาของรายได้ พ.ศ.2550	xi
แผนภูมิ ข ร้อยละของค่าใช้จ่ายเฉลี่ยต่อเดือนของครัวเรือน จำแนกตามประเภทของค่าใช้จ่าย พ.ศ.2550	xi
แผนภูมิ ค ร้อยละของหนี้สินเฉลี่ยต่อครัวเรือน จำแนกตามวัตถุประสงค์ของการกู้ยืม แหล่งเงินทุน พ.ศ. 2550	xii
แผนภูมิ ง รายได้เฉลี่ยต่อเดือน ค่าใช้จ่ายเฉลี่ยต่อเดือน และจำนวนหนี้สินเฉลี่ยต่อครัวเรือนทั้งสิ้น พ.ศ. 2547 2549 และ 2550	xii

แผนภูมิ ก ร้อยละของรายได้เฉลี่ยต่อเดือนของครัวเรือน จำแนกตามแหล่งที่มาของรายได้ พ.ศ. 2550

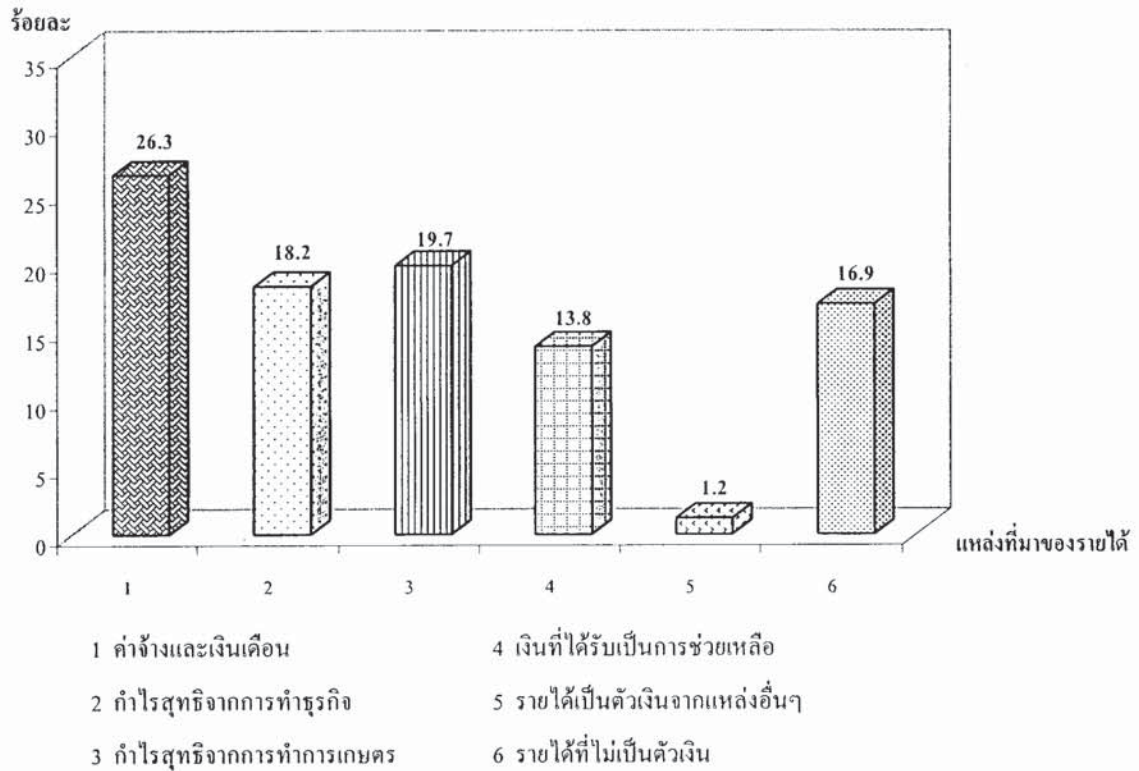

แผนภูมิ ข ร้อยละของค่าใช้จ่ายเฉลี่ยต่อเดือนของครัวเรือน<sup>1/</sup> จำแนกตามประเภทของค่าใช้จ่าย พ.ศ. 2550

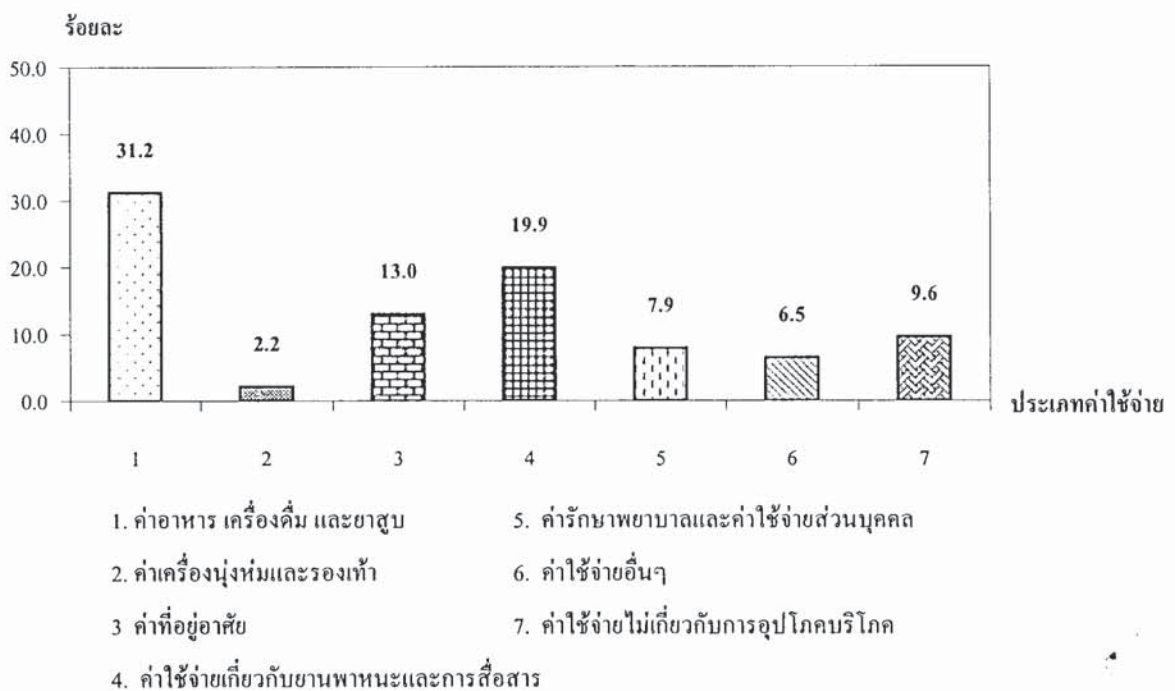

ที่มา : การสำรวจภาวะเศรษฐกิจและสังคมของครัวเรือน พ.ศ. 2550 จังหวัดเพชรบูรณ์  
สำนักงานสถิติแห่งชาติ กระทรวงเทคโนโลยีสารสนเทศและการสื่อสาร



แผนภูมิ ค ร้อยละของหนี้สินเฉลี่ยต่อครัวเรือน จำแนกตามวัตถุประสงค์ของการกู้ยืม แหล่งเงินกู้ พ.ศ.2549

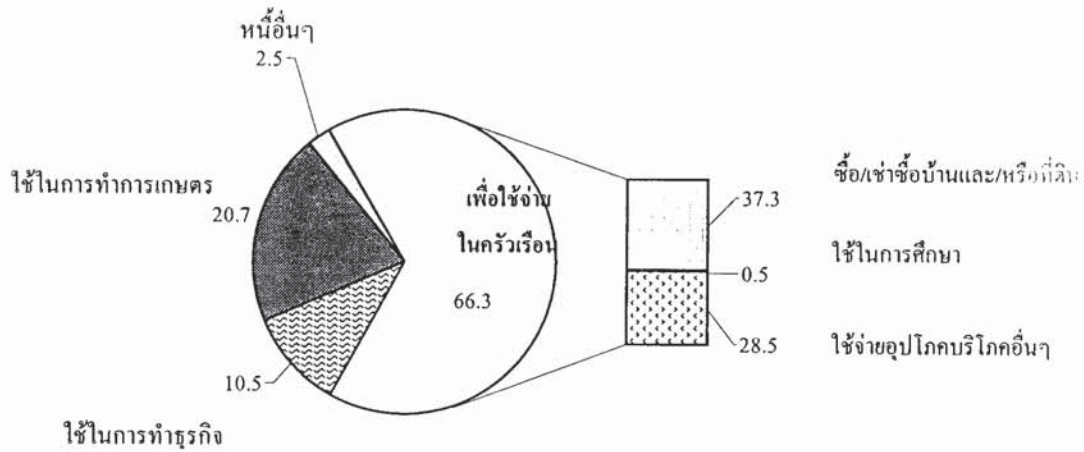

แผนภูมิ ง รายได้เฉลี่ยต่อเดือน ค่าใช้จ่ายเฉลี่ยต่อเดือน และจำนวนหนี้สินเฉลี่ยต่อครัวเรือนทั้งสิ้น

พ.ศ. 2547 2549 และ 2550

จำนวนเงิน(บาท)

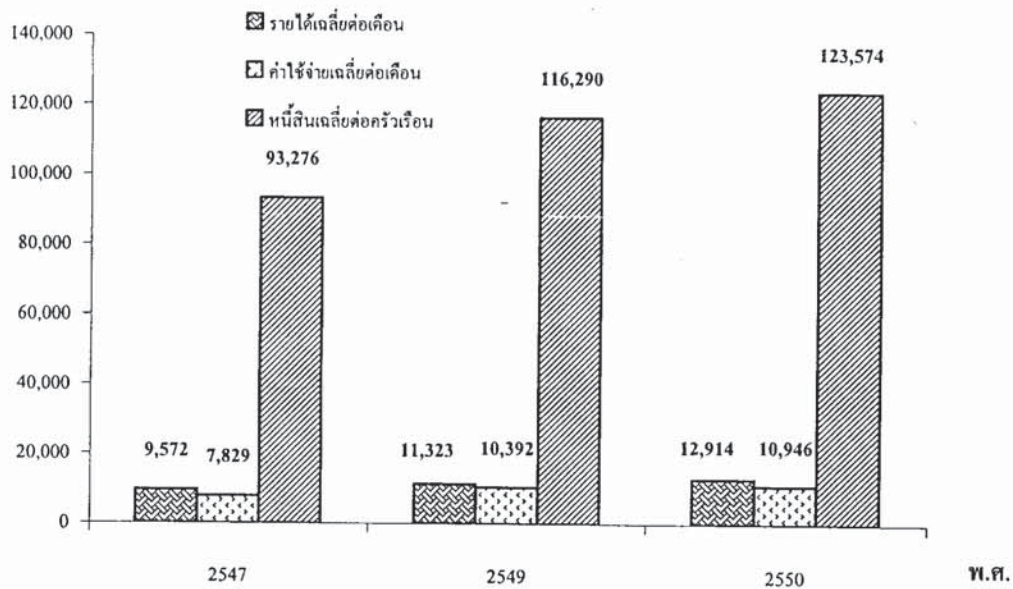

ที่มา : การสำรวจภาวะเศรษฐกิจและสังคมของครัวเรือน พ.ศ. 2550 จังหวัดเพชรบูรณ์

สำนักงานสถิติแห่งชาติ กระทรวงเทคโนโลยีสารสนเทศและการสื่อสาร

## สารบัญตาราง

		หน้า
ตาราง ก	รายได้เฉลี่ยต่อเดือนของครัวเรือน จำแนกตามแหล่งที่มาของรายได้	15
ตาราง ข	ค่าใช้จ่ายเฉลี่ยต่อเดือนของครัวเรือน จำแนกตามประเภทของค่าใช้จ่าย และสถานะทางเศรษฐกิจสังคมของครัวเรือน	16
ตาราง ค	จำนวนครัวเรือนที่เป็นหนี้ และหนี้สินเฉลี่ย จำแนกตามวัตถุประสงค์ของการกู้ยืม แหล่งเงินกู้ และสถานะทางเศรษฐกิจสังคมของครัวเรือน	17
ตาราง ง	เปรียบเทียบรายได้ และรายได้ที่แท้จริงเฉลี่ยต่อเดือนของครัวเรือน จำแนกตามสถานะทางเศรษฐกิจสังคมของครัวเรือน	18
ตาราง จ	ส่วนแบ่งของรายได้ประจำของครัวเรือน โดยจำแนกครัวเรือนเป็น 10 กลุ่ม	19
ตาราง ฉ	เปรียบเทียบรายได้ ค่าใช้จ่ายเฉลี่ยต่อเดือน และหนี้สินเฉลี่ยต่อครัวเรือน จำแนกตามสถานะทางเศรษฐกิจสังคมของครัวเรือน	20
ตาราง ช	รายได้เฉลี่ยต่อเดือนของครัวเรือน จำแนกตามแหล่งที่มาของรายได้ รายภาค	21
ตาราง ซ	ค่าใช้จ่ายเฉลี่ยต่อเดือนของครัวเรือน จำแนกตามประเภทของค่าใช้จ่าย รายภาค	22
ตาราง ฌ	จำนวนครัวเรือนที่เป็นหนี้ และหนี้สินเฉลี่ย จำแนกตามวัตถุประสงค์ของการกู้ยืม แหล่งเงินกู้ รายภาค	23

ตาราง ก รายได้เฉลี่ยต่อเดือนของครัวเรือน จำแนกตามแหล่งที่มาของรายได้ และสถานะทางเศรษฐกิจของครัวเรือน

TABLE A AVERAGE MONTHLY INCOME PER HOUSEHOLD BY SOURCE OF INCOME AND SOCIO-ECONOMIC CLASS

แหล่งที่มาของรายได้	ครัวเรือนทั้งสิ้น Total Households						ผู้ถือครองท่าเกษตร Farm Operators						ผู้ดำเนินงานธุรกิจ ของเกษตรที่ไม่ใช่			ลูกจ้าง Employees						ผู้ไม่ได้ปฏิบัติงาน เชิงเศรษฐกิจ Economically Inactive		Source of Income	
	ส่วนใหญ่อิน Mainly Owning Land		ส่วนใหญ่เช่า Mainly Renting Land / Free		ส่วนใหญ่ เช่าที่ดิน / ทรัพย์สิน Mainly Renting Land / Free		ประมง, ป่าไม้, สัตว์ ของป่า, บริการ ทางการเกษตร Fishing, Forestry, Agricultural services		Own-Account Workers, Non-Farm		ผู้ปฏิบัติงานวิชาชีพ นักวิชาการ และบริหาร Professional, Tech. & Adm. Workers		เกษตรกร Farm Workers		คนงานทั่วไป General Workers		เสมียนพนักงาน และให้บริการ Clerical, Sales & Services Workers		ผู้ปฏิบัติงาน ในระบบการผลิต Production Workers		ผู้ไม่ได้ปฏิบัติงาน เชิงเศรษฐกิจ Economically Inactive				
	บาท	%	บาท	%	บาท	%	บาท	%	บาท	%	บาท	%	บาท	%	บาท	%	บาท	%	บาท	%	บาท	%	บาท		%
รายได้ทั้งสิ้นต่อเดือน.....	12,914	100.0	10,277	100.0	8,452	100.0	6,286	100.0	16,974	100.0	42,766	100.0	5,453	100.0	17,473	100.0	11,932	100.0	7,924	100.0	9,927	100.0	9,927	100.0	Total Monthly Income
รายได้ประจำ.....	12,411	96.1	9,528	92.7	8,287	98.0	6,230	99.1	16,680	98.3	41,885	97.9	5,436	99.7	16,261	93.1	11,675	97.8	7,744	97.7	9,177	92.4	9,177	92.4	Total Current Income
รายได้ที่เป็นตัวเงิน.....	10,225	79.2	7,922	77.1	6,708	79.4	5,226	83.1	14,618	86.1	31,805	74.4	4,485	82.2	14,755	84.4	10,133	84.9	6,431	81.2	7,435	74.9	7,435	74.9	Money Income
รายได้จากการจ้างงาน.....	8,294	64.2	7,090	69.0	6,327	74.9	4,738	75.4	13,670	80.5	29,334	68.6	3,863	70.8	13,369	76.5	9,011	75.5	5,887	74.3	1,840	18.5	1,840	18.5	From Earning
- ค่าจ้างและเงินเดือน.....	3,398	26.3	789	7.7	276	3.3	341	5.4	1,289	7.6	26,327	61.6	3,818	70.0	12,219	69.9	8,209	68.8	5,605	70.7	512	5.2	512	5.2	- Wages and Salaries
- กำไรสุทธิจากการทำธุรกิจ.....	2,348	18.2	365	3.6	495	5.9	580	9.2	11,807	69.6	719	1.7	41	0.8	91	0.5	582	4.9	218	2.8	622	6.3	622	6.3	- Net Profits from Business
- กำไรสุทธิจากการทำเกษตร.....	2,548	19.7	5,936	57.8	5,556	65.7	3,816	60.7	575	3.4	2,287	5.3	4	0.1	1,059	6.1	219	1.8	64	0.8	705	7.1	705	7.1	- Net Profits from Farming
เงินที่ได้รับเป็นการช่วยเหลือ.....	1,776	13.8	826	8.0	320	3.8	438	7.0	778	4.6	1,646	3.8	514	9.4	1,086	6.2	1,062	8.9	536	6.8	5,359	54.0	5,359	54.0	From Current Transfers
รายได้จากทรัพย์สิน.....	156	1.2	7	0.1	61	0.7	51	0.8	170	1.0	825	1.9	108	2.0	300	1.7	60	0.5	8	0.1	237	2.4	237	2.4	From Property Income
รายได้ที่เป็นตัวเงิน <sup>1/</sup> .....	2,185	16.9	1,606	15.6	1,579	18.7	1,004	16.0	2,062	12.1	10,080	23.6	952	17.5	1,507	8.6	1,542	12.9	1,313	16.6	1,742	17.5	1,742	17.5	Non-money Income <sup>1/</sup>
รายได้ประจำ (ที่เป็นตัวเงิน).....	504	3.9	749	7.3	165	2.0	56	0.9	294	1.7	881	2.1	17	0.3	1,212	6.9	257	2.2	180	2.3	750	7.6	750	7.6	Non - Current Money Income

1/ รวมค่าประเมินค่าเช่าบ้านที่ไม่เสียเงิน(รวมบ้านของตนเอง)

Includes estimated rental value of dwelling (include owned dwelling)

หมายเหตุ : ผลรวมของแต่ละจำนวนอาจไม่เท่ากับผลรวมเนื่องจากการปัดเศษ

ตาราง ข ค่าใช้จ่ายเฉลี่ยต่อเดือนของครัวเรือน / จำนวนตามประเภทของค่าใช้จ่าย และสถานะทางเศรษฐกิจสังคมของครัวเรือน

TABLE B AVERAGE MONTHLY EXPENDITURE<sup>1/</sup> PER HOUSEHOLD BY TYPE OF EXPENDITURE AND SOCIO-ECONOMIC CLASS

ประเภทของค่าใช้จ่าย	ครัวเรือนทั้งหมด		ผู้ครอบครองท่าเกษตร				ผู้เป็นเจ้าของที่ไม่ใช่				ลูกจ้าง				ผู้ไม่ได้ปฏิบัติงาน		Type of Expenditure		
	Total Households		Farm Operators		Own-Account Workers		General Workers		Farm Workers		Professional, Tech. & Adm. Workers		Production Workers		Economically Inactive				
	บาท	%	บาท	%	บาท	%	บาท	%	บาท	%	บาท	%	บาท	%	บาท	%			
ค่าเช่าที่ดิน	10,946	100.0	9,234	100.0	8,074	100.0	13,443	100.0	35,787	100.0	4,505	100.0	21,469	100.0	10,015	100.0	8,007	100.0	Total Monthly Expenditures per Household
ค่าเช่าที่ดินนอกครัวเรือน	9,689	88.5	8,125	88.0	7,391	91.5	12,270	91.3	29,513	82.5	4,163	92.4	20,484	95.4	8,932	89.2	7,014	87.6	Consumption Expenditures
ค่าจ้างอาหาร เครื่องดื่ม และยาสูบ	3,520	32.2	3,413	37.0	3,402	42.1	4,470	33.3	5,314	14.8	2,125	47.2	4,505	21.0	3,697	36.9	3,374	46.3	For Food, Beverage and Tobacco
- อาหารและเครื่องดื่ม (ไม่มีแอลกอฮอล์)	3,366	30.8	3,250	35.2	3,254	40.3	4,260	31.7	5,037	14.1	1,945	43.2	4,464	20.8	3,471	34.7	3,280	45.0	- Food and Beverages (excludes alcoholic)
- เครื่องดื่มที่มีแอลกอฮอล์	100	0.9	85	0.9	120	1.5	150	1.1	183	0.5	173	3.8	22	0.1	189	1.9	61	0.8	- Alcoholic Beverages
- ยาสูบ ยาสูบ อื่นๆ และอื่นๆ	54	0.5	78	0.8	28	0.3	60	0.4	94	0.3	7	0.2	19	0.1	37	0.4	33	0.5	- Tobacco Products
ค่าใช้ขงสินค้าและบริการ	6,168	56.3	4,712	51.0	3,988	49.4	7,800	58.0	24,199	67.6	2,039	45.3	15,979	74.4	5,234	52.3	3,622	49.7	For Goods and Services
- ที่อยู่อาศัย เครื่องเรือน และเครื่องใช้	1,676	15.3	1,455	15.8	1,625	20.1	2,116	15.7	2,941	8.2	1,148	25.5	3,828	17.8	1,993	19.9	1,048	14.4	- Housing, Household Operation, Furnitures and Equipment
- เครื่องนุ่งห่มและรองเท้า	286	2.6	310	3.4	322	4.0	374	2.8	802	2.2	11	0.2	342	1.6	262	2.6	250	3.4	- Apparel and Footwear
- ค่าใช้จ่ายส่วนบุคคล	339	3.1	313	3.4	267	3.3	390	2.9	969	2.7	158	3.5	355	1.7	382	3.8	241	3.3	- Personal Care
- ยาเสพติด และเครื่องดื่มแอลกอฮอล์	679	6.2	111	1.2	102	1.3	193	1.4	8,260	23.1	15	0.3	170	0.8	127	1.3	119	1.6	- Medical and Health Care
- การเดินทางและการสื่อสาร	2,572	23.5	2,056	22.3	1,263	15.6	4,021	29.9	9,739	27.2	631	14.0	9,733	45.3	1,751	17.5	1,496	20.5	- Transport and Communication
- ค่าใช้จ่ายเกี่ยวกับยานพาหนะ	197	1.8	148	1.6	164	2.0	312	2.3	591	1.7	23	0.5	196	0.9	121	1.2	96	1.3	- Vehicle Purchase / Repairing & Maintenance
- การเดินทางโดยเครื่องบิน / รถไฟ	742	6.8	730	7.9	728	9.0	837	6.2	2,496	7.0	287	6.4	901	4.2	582	5.8	425	5.8	- Local Transportation / Travelling
- การสื่อสาร	295	2.7	207	2.2	206	2.6	497	3.7	818	2.3	103	2.3	457	2.1	306	3.1	201	2.8	- Communication
- การศึกษา	174	1.6	115	1.2	304	3.8	42	0.3	336	0.9	52	1.2	354	1.6	169	1.7	93	1.3	- Education
- การบันเทิง การอ่านและกิจการทางศาสนา	167	1.5	71	0.8	70	0.9	252	1.9	483	1.3	22	0.5	75	0.3	148	1.5	94	1.3	- Recreation Reading and Religious Activity
- การจัดงานพิธีในโอกาสพิเศษ	275	2.5	281	3.0	35	0.4	224	1.7	669	1.9	2	0.0	1,122	5.2	402	4.0	281	3.9	- Special Ceremony Expenses
ค่าใช้ขงที่เกี่ยวกับการอุปโภคบริโภค	1,257	11.5	1,109	12.0	682	8.4	1,173	8.7	6,273	17.5	342	7.6	985	4.6	1,083	10.8	296	4.1	Non-Consumption Expenditures <sup>2/</sup>

1/ ไม่รวมรายจ่ายเพื่อการออมและสะสมทุน เช่น ซื้อ/เช่าซื้อบ้าน ที่ดิน และของมีค่าต่างๆ การประกันชีวิตแบบสะสมทรัพย์ เป็นต้น  
 2/ รวมค่าภาษี ของขวัญ และเงินบริจาค เช่นซื้อสลากกินแบ่ง ดอกเบี้ยเงินกู้ และค่าใช้จ่ายอื่น ๆ ที่ไม่เกี่ยวกับการอุปโภคบริโภค  
 หมายเหตุ : ผลรวมของแต่ละจำนวนอาจไม่เท่ากับผลรวมเนื่องจากมีการปัดเศษ

ตาราง ก จำนวนครัวเรือนที่เป็นหนี้ และหนี้สินเฉลี่ย จำแนกตามวัตถุประสงค์ของครัวเรือน แหล่งเงินกู้ และสถานะทางเศรษฐกิจสังคมของครัวเรือน  
 TABLE C AMOUNT OF INDEBTED HOUSEHOLD AND AVERAGE AMOUNT OF DEBT BY PURPOSE OF BORROWING, SOURCE OF LOAN AND SOCIO-ECONOMIC CLASS

วัตถุประสงค์ของครัวเรือน	ครัวเรือนทั้งสิ้น		ผู้ถือครองกิจการเกษตร						ผู้ดำเนินการที่ไม่ใช่		ลูกจ้าง						ผู้ไม่ได้ปฏิบัติงานเชิงเศรษฐกิจ		Purpose of Borrowing		
	Total Households		ส่วนใหญ่เป็นเจ้าของที่ดิน		ส่วนใหญ่เช่าที่ดิน/ทำฟาร์ม		ผู้ประกอบการ		การเกษตร		ผู้ปฏิบัติงานวิชาชีพ		พนักงานทั่วไป		แผนกช่างเขียนและให้บริการ		ผู้ปฏิบัติงานในกระบวนการผลิต			Economically Inactive	
	Baht	%	Baht	%	Baht	%	Baht	%	Baht	%	Baht	%	Baht	%	Baht	%	Baht	%			
จำนวนหนี้ต่อครัวเรือน	123,574	100.0	97,286	100.0	15,180	100.0	163,206	100.0	729,405	100.0	149,730	100.0	56,064	100.0	23,667	100.0	49,418	100.0	Amount of Debt per Household		
1. จำนวนตามวัตถุประสงค์ที่ไร้ข้อจำกัด	82,046	66.4	34,723	35.7	23,919	29.9	7,237	47.7	115,122	70.5	648,415	88.9	9,711	57.2	141,802	94.7	17,280	81.5	17,728	35.9	1. By Purpose of Borrowing For Household Expenditures
- ซื้อ/เช่าบ้านและทรัพย์สิน	46,142	37.3	9,230	9.5	16,518	20.7	886	886	80,441	49.3	388,777	53.3	1,054	16,772	29.9	252	1.1	2,333	4.7	- Purchase/Hire Purchase of House and/or Land	
- ใช้ในการศึกษา	659	0.5	522	0.5	1,213	1.5	189	189	0.1	0.1	987	0.1	-	-	-	-	1,500	3.0	- Education		
- ใช้จ่ายอุปโภคบริโภคอื่น ๆ	35,245	28.5	24,971	25.7	6,188	7.7	6,351	6,351	34,492	21.1	258,651	35.5	8,657	23,302	41.6	19,028	80.4	13,895	28.1	- Household Consumption Expenditure	
ใช้ในการทำธุรกิจ	12,925	10.5	2,972	3.1	2,931	3.7	37,113	22.7	23,416	3.2	-	-	15,862	28.3	513	2.7	15,945	32.3	Business		
ใช้ในการทำเกษตร	25,575	20.7	58,313	59.9	46,382	58.0	7,263	7,263	10,731	6.6	47,415	6.5	1,236	7.3	3,875	16.4	10,218	20.7	Farming		
หนี้อื่น ๆ	3,027	2.4	1,277	1.3	6,709	8.4	679	679	239	0.2	10,160	1.4	6,021	-	-	-	5,527	11.2	Other <sup>1/</sup>		
2. จำนวนตามแหล่งเงินกู้	116,775	94.5	90,096	92.6	70,512	88.2	12,273	80.8	152,817	93.6	727,195	99.7	16,968	100.0	149,730	100.0	41,535	84.0	41,535	84.0	2. By Source of Loan
หนี้ในระบบ	6,799	5.5	7,190	7.4	9,428	11.8	2,906	19.1	10,389	6.4	2,210	0.3	-	-	-	-	3,187	6.4	3,187	6.4	Loan from Formal Sector
หนี้ไม่ระบบ	6,799	5.5	7,190	7.4	9,428	11.8	2,906	19.1	10,389	6.4	2,210	0.3	-	-	-	-	3,187	6.4	3,187	6.4	Loan from Informal Sector

1/ หนี้อื่นๆ ได้แก่ หนี้จากการรับประกันบุคคลอื่น, หนี้ค่าประกันหรือชดเชยเสียหาย เป็นต้น นามเขตฯ : ครัวเรือนของแต่ละจำนวนอาจไม่เท่ากับยอดรวมเนื่องจากมีการตัดเศษ

Other, such as debt from guaranties, fine or compensation, etc.

ตาราง ๓ เปรียบเทียบรายได้ และรายได้ที่แท้จริงเฉลี่ยต่อเดือนของครัวเรือน จำแนกตามสถานะทางเศรษฐกิจของครัวเรือน

TABLE 3 COMPARISON OF AVERAGE MONTHLY INCOME AND REAL INCOME PER HOUSEHOLD BY SOCIO - ECONOMIC CLASS

สถานทางเศรษฐกิจ	รายได้เฉลี่ยต่อเดือน				ดัชนีความแตกต่างของรายได้ <sup>1</sup>				รายได้ที่แท้จริงเฉลี่ยต่อเดือน				Socio - Economic	
	Average Monthly Income				Disparity Index <sup>2</sup>				Average Monthly Real Income					
	2547 2004	2549 2006	2550 2007	ร้อยละของ การเปลี่ยนแปลงต่อปี Annual Percentage Change 2549/47 2006/04 2550/49 2007/06	2547 2004	2549 2006	2550 2007	ร้อยละของ การเปลี่ยนแปลงต่อปี Annual Percentage Change 2549/47 2006/04 2550/49 2007/06	2549 2006	2550 2007	ร้อยละของ การเปลี่ยนแปลงต่อปี Annual Percentage Change 2549/47 2006/04 2550/49 2007/06			
ครัวเรือนทั้งสิ้น	9,572	11,323	12,914	8.8	100	100	100	14.1	100	100	100	6.8	3.7	Total Households
ผู้ถือครองที่ทำการเกษตร	9,396	10,062	8,496	3.5	98	89	66	-15.6	98	66	66	1.6	-23.2	Farm Operators
ผู้ดำเนินงานธุรกิจของตนเอง	14,590	13,932	16,974	-2.3	152	123	131	21.8	152	123	131	-4.0	10.8	Own-Account Worker, Non-Farm
ถูกจ้าง	10,956	16,041	17,888	21.0	114	142	139	11.5	114	142	139	18.8	1.4	Employees
- ผู้ปฏิบัติงานวิชาชีพ นักวิชาการ นักบริหาร และเสมียนพนักงาน พนักงานขายและให้บริการ	17,656	25,312	28,019	19.7	184	224	139	10.7	184	224	139	17.6	6.7	- Professional, Technical, Administrative Workers Clerical, Sales and Services Workers
- ผู้ปฏิบัติงานในกระบวนการผลิต คนงานเกษตร และคนงานทั่วไป	6,268	6,371	11,101	0.8	65	56	86	74.2	65	56	86	-1.0	68.0	- Production Workers, Farm Workers, General Workers,
ผู้ไม่ได้ปฏิบัติงานเชิงเศรษฐกิจ	5,196	8,150	9,927	25.2	54	72	77	21.8	54	72	77	23.0	10.8	Economically Inactive

1/ ดัชนี คือ ตัวชี้วัดที่แสดงถึงความแตกต่างของรายได้โดยเฉลี่ยต่อเดือนของครัวเรือน เมื่อเทียบกับรายได้เฉลี่ยต่อเดือนของครัวเรือนที่ใช้เป็นเกณฑ์เปรียบเทียบ (the relative index of average monthly income comparison with the base case)

2/ ร้อยประกอบ ผู้ได้จ้างของป่า และบริการทางเกษตร (include fishing, forestry and agriculture)

ตาราง ข ส่วนแบ่งของรายได้ประจำของครัวเรือน โดยจำแนกครัวเรือนเป็น 10 กลุ่ม

TABLE E SHARE OF HOUSEHOLD CURRENT INCOME BY DECILE GROUPS

กลุ่มครัวเรือน จำแนกตามรายได้ประจำ	ร้อยละของประชากร		ร้อยละส่วนแบ่งของรายได้ประจำ		รายได้ประจำต่อคนต่อเดือน ( บาท )	
	2547 2004	2549 2006	2547 2004	2549 2006	2547 2004	2550 2007
(รายได้ต่ำสุด)	12.6	13.9	2.8	3.0	613	1,231
1 (Lowest Income)						
2	11.1	11.8	3.9	4.5	959	1,650
3	11.3	11.9	5.1	5.7	1,256	1,863
4	10.2	9.0	5.6	5.1	1,526	2,150
5	10.1	10.3	6.7	6.9	1,822	2,358
6	10.4	10.2	8.2	8.3	2,177	2,849
7	10.0	8.3	9.4	8.6	2,594	3,534
8	8.5	8.6	10.1	10.8	3,286	4,715
9	8.2	8.0	15.1	13.6	5,093	7,806
(รายได้สูงสุด)	7.6	7.6	33.1	32.9	11,933	44,481
10 (Highest Income)						
สัมประสิทธิ์ของความไม่เสมอภาค Gini Coefficient			0.388	0.370		
รายได้ประจำต่อคนต่อเดือน Per Capita Current Income					2,760	3,117
						3,546

ตาราง ๓ เปรียบเทียบรายได้ ค่าใช้จ่ายเฉลี่ยต่อเดือน และหนี้สินเฉลี่ยต่อครัวเรือน จำแนกตามสถานะทางเศรษฐกิจของครัวเรือน

TABLE F COMPARISON OF AVERAGE MONTHLY INCOME AND EXPENDITURE AND AMOUNT OF DEBT PER HOUSEHOLD BY SOCIO-ECONOMIC CLASS

สถานะทางเศรษฐกิจ	รายได้เฉลี่ยต่อเดือน			ค่าใช้จ่ายเฉลี่ยต่อเดือน			หนี้สินเฉลี่ยต่อครัวเรือน			ร้อยละของค่าใช้จ่ายต่อรายได้			Socio-Economic	
	Average Monthly Income			Average Monthly Expenditures			Average Amount of Debt per Household			Percent of Expenditure to Income				
	2547	2549	2550	2547	2549	2550	2547	2549	2550	2547	2549	2550		
ครัวเรือนทั้งสิ้น	9,572	11,323	12,914	6,185	7,829	10,946	48,507	93,276	123,574	38.7	32.5	64.6	84.8	Total Households
ผู้ถือครองทำเกษตร	9,396	10,062	8,496	5,932	7,355	7,740	68,195	73,223	68,493	3.6	-6.5	63.1	91.1	Farm Operators
ผู้ดำเนินงานธุรกิจของตนเอง ที่ไม่ใช่การทำเกษตร	14,590	13,932	16,974	9,640	11,478	13,443	68,898	177,522	163,206	60.5	-8.1	66.1	79.2	Own-Account Worker, Non-Farm
ลูกจ้าง - ผู้ปฏิบัติงานในบริษัท นักวิชาการ นักบริหาร และเสมียนพนักงาน พนักงานขายและช่างบริการ	10,956	16,041	17,888	6,753	8,856	16,736	37,608	132,296	206,633	87.6	56.2	61.6	93.6	Employees - Professional, Technical, Administrative Workers Clerical, Sales and Services Workers
ผู้ปฏิบัติงานในกระบวนการผลิต คนงานเกษตร และคนงานทั่วไป	17,656	25,312	28,019	11,190	13,139	23,461	75,313	276,791	407,372	91.7	47.2	63.4	83.7	- Production Workers, Farm Workers, General Workers,
ผู้ไม่ได้ปฏิบัติงานเชิงเศรษฐกิจ	6,268	6,371	11,101	4,679	5,860	12,231	19,975	31,198	72,156	25.0	131.3	74.6	110.2	Economically Inactive
	5,196	8,150	9,927	4,209	5,003	8,007	20,589	21,686	4,948	2.6	-77.2	81.0	80.7	

1/ รวมประมง ป่าไม้ ลำไย ข้าว ถั่ว และบริการทางการเกษตร

Include fishing, forestry, agricultural service.



ตาราง ข รายได้เฉลี่ยต่อเดือนของครัวเรือน จำแนกตามแหล่งที่มาของรายได้ รายภาค

TABLE 7 AVERAGE MONTHLY INCOME PER HOUSEHOLD BY SOURCE OF INCOME AND REGION

แหล่งที่มาของรายได้	ทั่วราชอาณาจักร Whole Kingdom		กรุงเทพมหานคร และ 3 จังหวัด Greater Bangkok <sup>1/</sup>		กลาง Central		เหนือ North		ตะวันออกเฉียงเหนือ Northeast		ใต้ South		Source of Income
	บาท Baht	ร้อยละ %	บาท Baht	ร้อยละ %	บาท Baht	ร้อยละ %	บาท Baht	ร้อยละ %	บาท Baht	ร้อยละ %	บาท Baht	ร้อยละ %	
รายได้ทั้งสิ้นต่อเดือน.....	18,660	100.0	35,007	100.0	18,932	100.0	13,568	100.0	12,995	100.0	19,716	100.0	Total Monthly Income
รายได้ประจำ.....	18,296	98.0	34,514	98.6	18,647	98.5	13,219	97.4	12,622	97.1	19,394	98.4	Total Current Income
รายได้ที่เป็นตัวเงิน.....	15,584	83.5	30,473	87.0	16,032	84.7	11,017	81.2	10,086	77.6	16,971	86.1	Money Income
รายได้จากการทำงาน.....	13,366	71.6	26,919	76.9	14,315	75.6	9,045	66.7	7,796	60.0	15,445	78.4	From Work
- ค่าจ้างและเงินเดือน.....	7,445	39.9	18,326	52.4	8,301	43.8	4,067	30.0	3,872	29.8	6,635	33.7	- Wages and Salaries
- กำไรสุทธิจากการทำธุรกิจ.....	3,894	20.8	8,279	23.6	3,685	19.5	2,645	19.5	2,349	18.1	4,485	22.8	- Net Profits from Business
- กำไรสุทธิจากการทำเกษตร.....	2,028	10.9	313	0.9	2,329	12.3	2,332	17.2	1,574	12.1	4,324	21.9	- Net Profits from Farming
เงินที่ได้รับเป็นการช่วยเหลือ.....	1,852	9.9	2,361	6.7	1,468	7.8	1,751	12.9	2,144	16.5	1,244	6.3	From Current Transfers
รายได้จากการทรัพย์สิน.....	366	2.0	1,193	3.4	249	1.3	222	1.6	146	1.1	282	1.4	From Property Income
รายได้ที่ไม่เป็นตัวเงิน <sup>2/</sup> .....	2,712	14.5	4,041	11.6	2,615	13.8	2,202	16.2	2,536	19.5	2,423	12.3	Non-money Income <sup>2/</sup>
รายได้ประจำ (ที่เป็นตัวเงิน).....	364	2.0	493	1.4	285	1.5	349	2.6	374	2.9	321	1.6	Non-current Money Income

1/ นนทบุรี ปทุมธานี และสมุทรปราการ

1/ Nonthaburi, Pathum Thani and Samut Prakan.

2/ รวมค่าประเมินค่าเช่าบ้านที่ไม่เสียเงิน(รวมบ้านของตนเอง)

2/ Includes Estimated Rental Value of Dwelling (include owned dwelling)

ตาราง ข ค่าใช้จ่ายเฉลี่ยต่อเดือนของครัวเรือน<sup>1/</sup> จำแนกตามประเภทของค่าใช้จ่าย รายภาค

TABLE 8 AVERAGE MONTHLY EXPENDITURE<sup>1/</sup> PER HOUSEHOLD BY TYPE OF EXPENDITURE AND REGION

ประเภทของค่าใช้จ่าย	ทั่วราชอาณาจักร Whole Kingdom		กรุงเทพมหานคร และ 3 จังหวัด Greater Bangkok <sup>2</sup>		กลาง Central		เหนือ North		ตะวันออกเฉียงเหนือ Northeast		ใต้ South		Type of Expenditure
	บาท Baht	ร้อยละ %	บาท Baht	ร้อยละ %	บาท Baht	ร้อยละ %	บาท Baht	ร้อยละ %	บาท Baht	ร้อยละ %	บาท Baht	ร้อยละ %	
	บาท Baht	ร้อยละ %	บาท Baht	ร้อยละ %	บาท Baht	ร้อยละ %	บาท Baht	ร้อยละ %	บาท Baht	ร้อยละ %	บาท Baht	ร้อยละ %	
ค่าใช้จ่ายทั้งสิ้นตลอดเดือน.....	14,500	100.0	23,996	100.0	15,168	100.0	10,990	100.0	10,920	100.0	15,875	100.0	Total Monthly Expenditures
ค่าใช้จ่ายเพื่อการอุปโภคบริโภค.....	12,735	87.8	21,009	87.6	13,273	87.5	9,623	87.6	9,702	88.8	13,868	87.4	Consumption Expenditures
ค่าใช้จ่ายอาหาร เครื่องดื่ม และยาสูบ.....	4,785	33.0	6,889	28.7	5,061	33.4	3,640	33.1	4,080	37.3	5,227	32.9	For Food, Beverage and Tobacco
- อาหารและเครื่องดื่ม (ไม่รวมแอลกอฮอล์).....	4,492	31.0	6,457	26.9	4,683	30.9	3,427	31.2	3,882	35.5	4,877	30.7	- Food and Beverages (excludes alcoholic)
- เครื่องดื่มที่มีแอลกอฮอล์.....	197	1.3	281	1.2	263	1.7	158	1.4	133	1.2	211	1.3	- Alcoholic Beverages
- ยาสูบ หนากา ยานัตถ์และอื่นๆ.....	96	0.7	151	0.6	115	0.8	55	0.5	65	0.6	139	0.9	- Tobacco Products
ค่าใช้จ่ายสินค้าและบริการ.....	7,951	54.8	14,120	58.9	8,214	54.1	5,984	54.5	5,623	51.5	8,642	54.5	For Goods and Services
- ที่อยู่อาศัย เครื่องเรือน และเครื่องใช้.....	2,918	20.1	5,626	23.5	3,039	20.0	2,036	18.5	2,059	18.9	2,838	17.9	- Housing/Household Operation, Furnitures and Equipment
- เครื่องนุ่งห่มและรองเท้า.....	388	2.7	537	2.2	410	2.7	320	2.9	287	2.6	520	3.3	- Apparel and Footwear
- ค่าใช้จ่ายส่วนบุคคล.....	418	2.9	756	3.2	450	3.0	308	2.8	299	2.7	409	2.6	- Personal Care
- เวชภัณฑ์ และค่าตรวจรักษาพยาบาล.....	284	1.9	484	2.0	256	1.7	271	2.5	186	1.7	340	2.1	- Medical and Health Care
- การเดินทางและการสื่อสาร.....	3,131	21.6	5,321	22.2	3,233	21.3	2,342	21.3	2,172	19.9	3,823	24.1	- Transport and Communication
- ค่าใช้จ่ายเกี่ยวกับยานพาหนะ.....	1,266	8.7	1,558	6.5	1,250	8.2	1,100	10.0	990	9.1	1,853	11.7	- Vehicle Purchase / Repairing & Maintenance
- การเดินทางปกติ / ห้องเที่ยว.....	1,370	9.5	2,754	11.5	1,466	9.7	903	8.2	854	7.8	1,489	9.4	- Local Transportation / Travelling
- การสื่อสาร.....	496	3.4	1,008	4.2	517	3.4	340	3.1	328	3.0	480	3.0	- Communication
- การศึกษา.....	302	2.1	750	3.1	266	1.8	228	2.1	165	1.5	254	1.6	- Education
- การบันเทิง การอ่านและกิจกรรมทางศาสนา.....	300	2.1	583	2.4	356	2.3	246	2.3	173	1.6	265	1.7	- Recreation Reading and Religious Activity
- ค่าใช้จ่ายเกี่ยวกับการจัดงานพิธีไม้อาสาพิเศษ.....	210	1.4	63	0.3	204	1.3	233	2.1	282	2.6	193	1.2	- Special Ceremony Expenses
ค่าใช้จ่ายที่ไม่เกี่ยวกับการอุปโภคบริโภค.....	1,765	12.2	2,987	12.4	1,895	12.5	1,367	12.4	1,218	11.2	2,006	12.6	Non-Consumption Expenditures <sup>3/</sup>

1/ ค่าใช้จ่ายเฉลี่ยที่จำเป็นต่อใช้ในการยังชีพ โดยไม่รวมค่าใช้จ่ายประเภทสะสมทุน เช่น การซื้อบ้าน ที่ดิน เป็นต้น  
 2/ นนทบุรี ปทุมธานี และสมุทรปราการ  
 3/ รวมค่าภาษี ของขวัญ และเงินบริจาค เป็นประจำกับค่า เงินซื้อสลากกินแบ่ง ออกบิลเงินสด และค่าใช้จ่ายอื่น ๆ ที่ไม่เกี่ยวกับการอุปโภคบริโภค

1/ expenditure for necessary items for daily life, which excluded saving and capital formation expenditures such as purchase or hire-purchase of house and land, etc.  
 2/ Nonthaburi, Pathum Thani and Samut Prakan.  
 3/ Includes taxes, gifts & contribution, insurance premiums, lottery tickets, interest on debts and other similar expenses.

ตาราง ๗ จำนวนครัวเรือนที่เป็นหนี้ และหนี้สินเฉลี่ย จำแนกตามวัตถุประสงค์ของกู้ยืม แหล่งเงินกู้ ภูมิภาค

TABLE 9 NUMBER OF INDEBTED HOUSEHOLD AND AVERAGE AMOUNT OF DEBT BY PURPOSE OF BORROWING, SOURCE OF LOAN AND REGION

วัตถุประสงค์ของกู้ยืม	ภาค Region												Purpose of Borrowing
	ทั่วราชอาณาจักร Whole Kingdom		กรุงเทพมหานคร และ 3 จังหวัด Greater Bangkok <sup>1/</sup>		กลาง Central		เหนือ North		ตะวันออกเฉียงเหนือ Northeast		ใต้ South		
	บาท Baht	ร้อยละ %	บาท Baht	ร้อยละ %	บาท Baht	ร้อยละ %	บาท Baht	ร้อยละ %	บาท Baht	ร้อยละ %	บาท Baht	ร้อยละ %	
จำนวนครัวเรือนที่เป็นหนี้.....	11,506,100	(63.3)	1,278,900	(44.1)	2,090,600	(58.7)	2,351,400	(66.7)	4,397,200	(75.6)	1,388,000	(58.3)	Number of Indebted Household
จำนวนหนี้สินต่อครัวเรือน.....	116,681	100.0	151,168	100.0	112,342	100.0	110,702	100.0	105,006	100.0	118,525	100.0	Amount of Debt per Household
1. จำนวนตามวัตถุประสงค์													1. By Purpose of Borrowing
เพื่อใช้จ่ายในครัวเรือน.....	78,547	67.3	115,521	76.4	69,312	61.7	64,020	57.8	71,318	67.9	86,482	73.0	For Household Expenditures
- ซื้อเช่าซื้อบ้านและหรือที่ดิน.....	36,508	31.3	70,194	46.4	31,937	28.4	28,912	26.1	26,676	25.4	37,563	31.7	- Purchase/Hire/Purchase of House and/or Land
- ใช้ในการศึกษา.....	3,130	2.7	4,122	2.7	2,099	1.9	3,336	3.0	2,911	2.8	3,689	3.1	- Education
- ใช้จ่ายอุปโภคบริโภคอื่น ๆ.....	38,909	33.3	41,205	27.3	35,276	31.4	31,772	28.7	41,731	39.7	45,230	38.2	- Household Consumption
ใช้ในการทำธุรกิจ.....	16,766	14.4	22,993	15.2	18,061	16.1	17,733	16.0	12,150	11.6	17,087	14.4	Business
ใช้ในการทำการเกษตร.....	17,711	15.2	2,909	1.9	23,485	20.9	25,592	23.1	18,922	18.0	12,484	10.5	Farming
หนี้อื่นๆ <sup>2/</sup> .....	3,657	3.1	9,746	6.5	1,484	1.3	3,357	3.1	2,615	2.5	2,472	2.1	Other <sup>2/</sup>
2. จำนวนตามแหล่งเงินกู้													2. By Source of Loan
หนี้ในระบบ.....	109,826	94.1	144,954	95.9	101,791	90.6	105,791	95.6	99,392	94.7	110,501	93.2	Loan from Formal Sector
หนี้นอกระบบ.....	6,855	5.9	6,214	4.1	10,551	9.4	4,911	4.4	5,614	5.3	8,024	6.8	Loan from Informal Sector

1/ นนทบุรี ปทุมธานี และสมุทรปราการ

1/ Nonthaburi, Pathum Thani and Samut Prakan.

2/ หนี้อื่นๆ ได้แก่ หนี้จากการกำกับดูแลอื่น หนี้ค่าปรับหรือชำระดอกเบี้ยเสียหาย เป็นต้น

2/ Other, such as debt from guaranties, fine or compensation, etc.

# บทที่ 1

## บทนำ

### 1.1 ความเป็นมา

สำนักงานสถิติแห่งชาติ ได้จัดทำการศึกษาภาวะเศรษฐกิจและสังคมของครัวเรือนตั้งแต่ปี 2500 โดยจัดทำทุก 5 ปี แต่เนื่องจากสภาพทางเศรษฐกิจของประเทศมีการขยายตัวอย่างรวดเร็ว และสภาพทางสังคมมีการเปลี่ยนแปลง จึงได้กำหนดให้ทำการสำรวจทุก 2 ปี ตั้งแต่ปี 2530 และจะจัดทำทุกปีตั้งแต่ปี 2549 เป็นต้นไป การสำรวจที่จัดทำในครั้งนี้เป็นการศึกษาครั้งที่ 19 โดยได้มีการปรับปรุงและจัดทำแบบสอบถามเป็น 2 ชุด คือ แบบสอบถามหลัก (แบบสำรวจสมาชิกและการใช้จ่ายของครัวเรือน) ซึ่งจะจัดทำการศึกษาทุกปีและแบบสอบถามพิเศษ(แบบสำรวจรายได้ของครัวเรือน) ซึ่งจะจัดทำการศึกษาทุก 2 ปี

### 1.2 วัตถุประสงค์

วัตถุประสงค์ของการสำรวจ เพื่อเก็บรวบรวมข้อมูลที่สำคัญด้านเศรษฐกิจและสังคมของครัวเรือนเช่น รายได้ ค่าใช้จ่าย ภาวะหนี้สิน ทรัพย์สิน โครงสร้างของสมาชิกในครัวเรือน ลักษณะที่อยู่อาศัย การย้ายถิ่นและการส่งเงิน ตลอดจนการได้รับสวัสดิการ/ความช่วยเหลือจากรัฐ และใช้บริการของภาครัฐ เป็นต้น

### 1.3 ขอบข่ายและกลุ่มรวม

การสำรวจนี้กลุ่มรวมครัวเรือนส่วนบุคคลในจังหวัด ทั้งที่อยู่ในเขตเทศบาลและนอกเขตเทศบาล (ยกเว้น ครัวเรือนทูต ผู้แทนต่างประเทศ และผู้อยู่อาศัยในประเทศไทยชั่วคราว)

### 1.4 เวลาอ้างอิง

#### 1) ในรอบ 12 เดือนที่แล้ว

หมายถึง ระยะเวลานับจากเดือนก่อนเดือน

สัมภาษณ์ย้อนหลังไป 12 เดือน เช่น เดือนที่สัมภาษณ์คือ กุมภาพันธ์ 2550 ในรอบ 12 เดือนที่แล้ว คือ “กุมภาพันธ์ 2549 – มกราคม 2550”

ใช้สัมภาษณ์ข้อมูลรายได้ของครัวเรือน และค่าใช้จ่ายเกี่ยวกับสินค้าและบริการที่ไม่ได้เกิดขึ้นบ่อย ๆ แล้วนำมาเฉลี่ยเป็นค่าใช้จ่ายต่อเดือน

#### 2) เดือนที่แล้ว

หมายถึง เดือนตามปฏิทินก่อนเดือนสัมภาษณ์ เช่น ไปสัมภาษณ์เดือนกุมภาพันธ์ 2550 เดือนที่แล้ว คือ “1 – 31 มกราคม 2550”

ใช้สัมภาษณ์ข้อมูลรายได้ของครัวเรือนและค่าใช้จ่ายเกี่ยวกับสินค้าและบริการที่มีการใช้จ่ายเป็นประจำ

#### 3) สัปดาห์ที่แล้ว

หมายถึง สัปดาห์ตามปฏิทินก่อนสัปดาห์สัมภาษณ์ เช่น ไปสัมภาษณ์สัปดาห์ที่ 2 สัปดาห์ที่แล้ว คือ สัปดาห์ที่ 1 (วันจันทร์ – วันอาทิตย์)

ใช้สัมภาษณ์ข้อมูลค่าใช้จ่ายเกี่ยวกับอาหาร เครื่องดื่มและยาสูบ

### 1.5 รายการข้อมูลที่เกี่ยวข้อง

1) แบบสำรวจสมาชิกและการใช้จ่ายของครัวเรือน มีรายการข้อมูล ดังต่อไปนี้

ตอนที่ 1 สมาชิกของครัวเรือน

ตอนที่ 2 ลักษณะที่อยู่อาศัย

ตอนที่ 3 ค่าใช้จ่ายสินค้าและบริการ

ตอนที่ 4 ค่าใช้จ่ายอาหาร เครื่องดื่มและยาสูบ

2) แบบสำรวจรายได้ของครัวเรือน มีรายการข้อมูล ดังต่อไปนี้

ตอนที่ 1 รายได้จากการทำงานโดยได้รับค่าจ้าง และเงินเดือน

ตอนที่ 2 รายได้จากการประกอบธุรกิจ อุตสาหกรรม หรือวิชาชีพที่ไม่ใช่การเกษตร

ตอนที่ 3 รายได้จากการประกอบการเกษตร

ตอนที่ 4 รายได้จากแหล่งอื่นๆ ที่ไม่ใช่จากการทำงาน

ตอนที่ 5 ทรัพย์สินและหนี้สินของครัวเรือน

ตอนที่ 6 การย้ายถิ่นและการส่งเงิน

## 1.6 คำจำกัดความ

### 1. สถานภาพการทำงาน

หมายถึง สถานะของบุคคลในการทำงานในเชิงเศรษฐกิจทุกประเภท ได้แก่

#### 1) นายจ้าง

หมายถึง ผู้ประกอบธุรกิจของตนเอง <sup>1</sup> (อาจมี “หุ้นส่วน” หรือ “ไม่ก็ได้”) เพื่อหวังผลกำไรหรือส่วนแบ่ง และได้จ้างบุคคลตั้งแต่ 1 คนขึ้นไปมาทำงานให้ธุรกิจในฐานะ “ลูกจ้าง” โดยเป็นการจ้างงานบนพื้นฐานของความต่อเนื่อง

#### 2) ทำธุรกิจส่วนตัวโดยไม่มีลูกจ้าง

หมายถึง ผู้ประกอบธุรกิจของตนเอง <sup>1</sup> (อาจมี “หุ้นส่วน” หรือ “ไม่ก็ได้”) เพื่อหวังผลกำไรหรือส่วนแบ่ง และไม่มีลูกจ้าง “ลูกจ้าง” (ที่เป็นการจ้างงานบนพื้นฐานของความต่อเนื่อง) แต่อาจมีสมาชิกในครัวเรือนหรือผู้ฝึกงานมาช่วยทำงานโดยไม่ได้รับค่าจ้างหรือค่าตอบแทนในลักษณะการจ้างทำงาน

### 3) ช่วยธุรกิจในครัวเรือนโดยไม่ได้รับค่าจ้าง

หมายถึง ผู้ที่ช่วยทำธุรกิจหรือการเกษตรของสมาชิกในครัวเรือนเป็นประจำ โดยไม่ได้รับค่าจ้างและไม่ได้อยู่ในฐานะ “หุ้นส่วน” หรืออาจจะได้รับค่าตอบแทนบ้างแต่ไม่ใช่ลักษณะของการจ้างทำงาน

### 4) ลูกจ้าง

หมายถึง ผู้ที่ทำงานโดยได้รับค่าจ้าง<sup>1</sup> เป็นการจ้างงานบนพื้นฐานของความต่อเนื่องไม่มีอำนาจในการตัดสินใจในการดำเนินงาน ค่าจ้างที่ได้รับอาจเป็นรายเดือน รายวัน รายชั่วโมง รายชิ้น หรือเหมาจ่าย ซึ่งอาจจะเป็นตัวเงิน หรือสิ่งของก็ได้

### 5) การรวมกลุ่ม

หมายถึง กลุ่มคนที่มาร่วมกันทำงานในเชิงเศรษฐกิจ (ผลิตสินค้าและบริการ) โดยสมาชิกแต่ละคนมีส่วนร่วมเท่าเทียมกันในการตัดสินใจดำเนินการทุกขั้นตอน ตลอดจนการแบ่งรายได้ให้แก่สมาชิกตามที่ตกลงกัน การรวมกลุ่มดังกล่าวอาจจะมีการ “จดทะเบียนจัดตั้งในรูปนิติบุคคล” หรือไม่ก็ได้

การรวมกลุ่มอาจดำเนินการโดยใช้แรงงานของสมาชิกทุกคน หรือจ้างสมาชิกบางคนหรือผู้อื่นก็ได้ (ผู้ที่รับจ้างดังกล่าวไม่ว่าจะเป็นสมาชิกหรือผู้อื่น ถือว่าเป็น “ลูกจ้าง” ของกิจการ)

เช่น การรวมกลุ่มเพื่อทำการเกษตร (การปลูกไม้ดอกไม้ประดับ การเพาะเลี้ยงกบ ฯลฯ)

การแปรรูปผลผลิตทางการเกษตร (การทำกะปิ น้ำปลา ข้าวเกรียบ ฯลฯ)

และการทำผลิตภัณฑ์หัตถกรรมพื้นบ้าน (การทอผ้า เครื่องจักสานต่าง ๆ ฯลฯ) เป็นต้น

<sup>1</sup> ผู้ประกอบธุรกิจของตนเอง : คือผู้ที่มีอำนาจในการตัดสินใจในการดำเนินงานและมีความเสี่ยงทางเศรษฐกิจ (ค่าตอบแทนขึ้นอยู่กับผลกำไรของงานที่ทำ)

## 2. รายได้ของครัวเรือน

หมายถึง “เงินหรือสิ่งของ” ที่ครัวเรือนได้รับมาจากการทำงานหรือผลิตเอง หรือจากทรัพย์สินหรือได้รับความช่วยเหลือจากผู้อื่น

### 1) รายได้ประจำ ได้แก่

(1) รายได้ที่เกิดจากการทำงานหรือผลิตเอง  
- ค่าจ้างและเงินเดือน (รวมค่าตอบแทนอื่นๆ ที่ได้จากการทำงาน)

(ก่อนหักภาษี/เงินสมทบกองทุนสำรองเลี้ยงชีพ/เงินประกันสังคม ฯลฯ)

- รายได้จากการประกอบธุรกิจอุตสาหกรรม วิชาชีพ (ที่ไม่ใช่การเกษตร)

(รายรับเบื้องต้น บวกมูลค่าสินค้า/บริการของธุรกิจที่นำมาอุปโภคบริโภคในครัวเรือน)

ลบ ค่าใช้จ่ายในการดำเนินการ)

- รายได้จากการประกอบการเกษตร (มูลค่าผลผลิตการเกษตรทั้งหมด ลบ ค่าใช้จ่ายในการดำเนินการ)

(2) รายได้จากแหล่งอื่นๆที่ไม่ใช่จากการทำงาน

- เงินบำนาญ/บำนาญเงินประโยชน์ทดแทนต่างๆ(เกิดอุบัติเหตุ/การเจ็บป่วยจากการทำงาน)

- เงินชดเชยการออกจากงาน

- เงินและสิ่งของที่ได้รับความช่วยเหลือจากบุคคลนอกครัวเรือน/รัฐ/องค์กรต่าง ๆ

- รายได้จากทรัพย์สิน เช่น ค่าเช่าที่ดิน บ้าน ค่าลิขสิทธิ์และสิทธิบัตร ดอกเบี้ย

- การลงทุน (ที่ไม่ได้มีส่วนร่วมในการดำเนินงาน) เช่น การซื้อ/ขายหุ้น การลงทุนแล้วได้รับเงินปันผล ฯลฯ

รวม (ประเมิน) ค่าเช่าบ้านที่ครัวเรือนเป็นเจ้าของและอยู่เองหรือที่อยู่อาศัยที่บุคคลอื่นให้อยู่ฟรี

2) รายได้ไม่ประจำ ได้แก่ เงินที่ได้รับเป็นเงินรางวัล เงินถูกสลากกินแบ่ง เงินมรดก ของขวัญเงินที่ได้รับจากการประกันสุขภาพ อุบัติเหตุ ไฟไหม้ หรือค่าเสียหาย (ในกรณีที่ไม่ได้ประกอบเป็นธุรกิจ)

## 3. ค่าใช้จ่ายของครัวเรือน

หมายถึง การใช้จ่ายเกี่ยวกับ “สิ่งของหรือการบริการด้านต่างๆ” ที่จำเป็นต่อการครองชีพที่ครัวเรือนต้องซื้อ/จ่ายด้วยเงิน หรือได้มาโดยไม่ได้ซื้อ/จ่าย (ผลิตเอง ได้รับความช่วยเหลือจากบุคคลอื่น รัฐเป็นสวัสดิการจากการทำงาน หรือเบิกได้จากนายจ้าง)

### 1) ค่าใช้จ่ายสินค้าและบริการ ได้แก่

(1) ค่าใช้จ่ายอุปโภคและบริโภคของครัวเรือน  
- ที่อยู่อาศัย  
- เครื่องแต่งบ้าน เครื่องใช้เบ็ดเตล็ด  
และการดำเนินการในครัวเรือน

- ค่าจ้างบุคคลที่ให้บริการแก่ครัวเรือน

- เสื้อผ้า เครื่องแต่งกาย รองเท้า ของใช้/บริการส่วนบุคคล

- เวชภัณฑ์และค่ารักษาพยาบาล

- การเดินทางและการสื่อสาร

- การศึกษา

- การบันเทิง การอ่าน และกิจกรรมทางศาสนา

(2) ค่าใช้จ่ายไม่เกี่ยวกับอุปโภคบริโภคของครัวเรือน

- ภาษี (ทุกประเภท) ค่าบริการทางการเงิน ค่าปรับทางกฎหมาย

- ค่าสมาชิกกลุ่มอาชีพ

- เงิน/สิ่งของที่ส่งให้บุคคลนอก

ครัวเรือน •

- เงินบริจาค เงินทำบุญ/ช่วยงาน
- เบี้ยประกันภัย/ทรัพย์สินประกัน ชีวิต

(ไม่ใช่ประเภทสะสมทรัพย์)

- ซื้อสลากกินแบ่ง/หวย การพนัน
- ดอกเบี้ยจ่าย/ดอกเบี้ยแชร์และอื่น ๆ

(ค่าขนย้ายบ้าน ฯลฯ)

## 2) ค่าใช้จ่ายอาหาร เครื่องดื่ม และยาสูบ

ได้แก่ อาหารทุกประเภท (อาหารสด อาหารแห้ง อาหารสำเร็จรูป เครื่องปรุงรส ฯลฯ) เครื่องดื่ม (มี/ไม่มีแอลกอฮอล์) และยาสูบ (ยาเส้น ยาสูบ หมาก ยานัตถ์ ฯลฯ)

## 4. สถานะทางเศรษฐกิจสังคมของครัวเรือน

ในการเสนอผลของการสำรวจได้จัดแบ่งครัวเรือนเป็นกลุ่มตามฐานะทางเศรษฐกิจและสังคมโดยพิจารณาจากแหล่งรายได้ส่วนใหญ่ของครัวเรือน สถานภาพการทำงานประเภทของกิจกรรมในเชิงเศรษฐกิจ และอาชีพเป็นหลัก

ครัวเรือนตามสถานะทางเศรษฐกิจสังคม

10 กลุ่ม คือ

- 1) ผู้ถือครองทำการเกษตร การเป็นลูกจ้าง การเลี้ยงสัตว์ และการเพาะเลี้ยงสัตว์น้ำ ซึ่งที่เลี้ยงส่วนใหญ่เป็นของตนเอง
- 2) ผู้ถือครองทำการเกษตร การเป็นลูกจ้าง การเลี้ยงสัตว์ และการเพาะเลี้ยงสัตว์น้ำ ซึ่งที่เลี้ยงส่วนใหญ่เช่าผู้อื่น/ที่สาธารณะ/ที่อื่นๆ
- 3) ผู้ทำการประมง ป่าไม้ ต่ำสัตว์ หางของป่าและบริการทางการเกษตร
- 4) ผู้ดำเนินธุรกิจของตนเองที่ไม่ใช่การเกษตร
- 5) ผู้ปฏิบัติงานวิชาชีพ นักวิชาการ และนักบริหารที่รับจ้าง
- 6) คนงานเกษตร
- 7) คนงานทั่วไป
- 8) เสมียนพนักงาน พนักงานขายและให้บริการ
- 9) ผู้ปฏิบัติงานในกระบวนการผลิต
- 10) ผู้ไม่ได้ปฏิบัติงานในเชิงเศรษฐกิจ

## บทที่ 2

### ผลการสำรวจที่สำคัญ

#### 2.1 รายได้เฉลี่ยของครัวเรือนในจังหวัด

จากการสำรวจปี 2550 พบว่า ครัวเรือนในจังหวัดเพชรบูรณ์มีรายได้เฉลี่ยเดือนละ 12,914 บาท เมื่อพิจารณาตามแหล่งที่มาของรายได้ ส่วนใหญ่เป็นรายได้จากการทำงาน ร้อยละ 64.2 ซึ่งได้แก่ ค่าจ้างเงินเดือน ร้อยละ 26.3 จากการทำการเกษตร ร้อยละ 19.7 และจากการทำธุรกิจ ร้อยละ 18.1 และมีรายได้ที่ไม่ใช่จากการทำงาน เช่น เงินที่ได้รับความช่วยเหลือจากบุคคลอื่นนอกครัวเรือน/รัฐ ร้อยละ 13.8 และรายได้จากทรัพย์สิน เช่น ดอกเบี้ย ร้อยละ 12.1 เป็นต้น นอกจากนี้ได้รับรายได้ในรูปสวัสดิการ/สินค้าและบริการต่างๆ อีก ร้อยละ 16.9

เมื่อพิจารณาตามสถานะทางเศรษฐกิจสังคม (ตามอาชีพของผู้ที่มีรายได้สูงสุดในครัวเรือน) พบว่า ครัวเรือนลูกจ้างที่ปฏิบัติงานวิชาชีพ/นักวิชาการ/นักบริหารมีรายได้เฉลี่ยสูงสุด จำนวน 42,766 บาท รองลงมา ได้แก่ ครัวเรือนลูกจ้างคนงานทั่วไป และครัวเรือนลูกจ้างที่ปฏิบัติงานอาชีพเสมียน พนักงานพนักงานขายและให้บริการ จำนวน 17,473 และ 11,932 บาท ตามลำดับ และครัวเรือนที่มีรายได้ต่ำสุด คือ ครัวเรือนคนงานเกษตร จำนวน 5,453 บาท

#### 2.2 รายจ่ายของครัวเรือน<sup>1/</sup>

ในปี 2550 ครัวเรือนจังหวัดเพชรบูรณ์มีค่าใช้จ่ายเฉลี่ยเดือนละ 10,946 บาท หรือคิดเป็นร้อยละ 84.7 ของรายได้ โดยร้อยละ 88.5 เป็นค่าใช้จ่าย

เพื่อการอุปโภคบริโภคในครัวเรือน ร้อยละ 30.7 เป็นค่าใช้จ่ายเกี่ยวกับอาหาร เครื่องดื่ม (ไม่มีแอลกอฮอล์) ซึ่งในจำนวนนี้ เป็นค่าใช้จ่ายเกี่ยวกับเครื่องดื่มที่มีแอลกอฮอล์และยาสูบร้อยละ 0.9 และ 0.4 ตามลำดับ รองลงมาได้แก่ ค่าใช้จ่ายเกี่ยวกับการเดินทางและการสื่อสาร ร้อยละ 23.4 ค่าใช้จ่ายเกี่ยวกับที่อยู่อาศัย เครื่องแต่งบ้านและเครื่องใช้ต่าง ๆ ร้อยละ 15.3 และพบว่า มีค่าใช้จ่ายเวชภัณฑ์และค่าตรวจรักษาพยาบาล ร้อยละ 6.2 ค่าใช้จ่ายเกี่ยวกับการจัดงานพิธีในโอกาสพิเศษ ร้อยละ 2.5 ค่าใช้จ่ายส่วนบุคคลร้อยละ 3.0 การศึกษาการบันเทิงการอ่านและกิจกรรมทางศาสนา ร้อยละ 1.5 เท่ากัน ค่าใช้จ่ายเกี่ยวกับการจัดงานพิธีในโอกาสพิเศษ ร้อยละ 2.5 สำหรับค่าใช้จ่ายที่ไม่เกี่ยวกับการอุปโภคบริโภค เช่น ค่าภาษี ของขวัญ เบี้ยประกันภัย ซื่อสลากกินแบ่ง/หวย ดอกเบี้ยเงินกู้มีร้อยละ 11.4

เมื่อพิจารณาตามอาชีพจะพบว่า ครัวเรือนในอาชีพใดมีรายได้สูงจะมีค่าใช้จ่ายสูงเช่นเดียวกัน โดยครัวเรือนเกือบทุกอาชีพมีอัตราการเพิ่มขึ้นของค่าใช้จ่ายต่ำกว่าอัตราการเพิ่มขึ้นของรายได้ และมีข้อสังเกตว่า ครัวเรือนลูกจ้างคนงานทั่วไป ครัวเรือนทำการเกษตร / เพาะเลี้ยง (ส่วนใหญ่เช่าที่ดิน) ครัวเรือนผู้ปฏิบัติงานในกระบวนการผลิตมีสัดส่วนของค่าใช้จ่ายต่อรายได้สูงกว่าอาชีพอื่นคือ ร้อยละ 122.8 95.5 และ 91.9 ตามลำดับ ซึ่งจะมีผลทำให้มีรายได้ที่ไม่พอกับค่าใช้จ่าย

<sup>1/</sup> ไม่รวม รายจ่ายเพื่อการออมและสะสมทุน เช่น ซื้อ/เช่าซื้อบ้าน ที่ดิน และของมีค่าต่างๆ การประกันชีวิตแบบสะสมทรัพย์ เป็นต้น



### 2.3 หนี้สินของครัวเรือน

ในปี 2550 ครัวเรือนในจังหวัดเพชรบูรณ์ มีหนี้สิน คิดเป็นหนี้สินเฉลี่ย 123,574 บาทต่อครัวเรือน โดยส่วนใหญ่ ร้อยละ 65.8 เป็นการก่อหนี้เพื่อใช้ในครัวเรือน คือ เป็นหนี้เพื่อใช้ซื้อเช่าบ้าน

หรือที่ดิน ร้อยละ 37.3 หนี้เพื่อใช้ในการอุปโภคบริโภค อื่นๆ ในครัวเรือน ร้อยละ 28.5 ใช้ในการทำเกษตร ร้อยละ 20.7 ส่วนที่เหลือเป็นหนี้ใช้ทำธุรกิจ ร้อยละ 10.5 ใช้อย่างอื่น ร้อยละ 2.5 และใช้ในการศึกษา ร้อยละ 0.5

เมื่อพิจารณาตามอาชีพจะพบว่า ครัวเรือน ลูกจ้างที่ปฏิบัติงานวิชาชีพ/นักวิชาการ/นักบริหารเป็นหนี้มากกว่าครัวเรือนประเภทอื่นๆ โดยมี จำนวนหนี้สินทั้งสิ้น จำนวน 729,405 บาทต่อครัวเรือน และพบว่าครัวเรือนที่มีรายได้ต่ำ จะมีจำนวนเงินที่เป็นหนี้สูง เช่น ครัวเรือนผู้ไม่ได้ปฏิบัติงานเชิงเศรษฐกิจ ครัวเรือนผู้ถือครองทำการเกษตร / เพาะเลี้ยง (ส่วนใหญ่เป็นเจ้าของที่ดิน) เป็นต้น

### 2.4 การเปลี่ยนแปลงรายได้ ค่าใช้จ่าย และหนี้สินของครัวเรือน

เมื่อเปรียบเทียบอัตราการเปลี่ยนแปลงต่อปีของรายได้ ค่าใช้จ่าย และหนี้สินของครัวเรือน จังหวัดเพชรบูรณ์ พบว่า รายได้และค่าใช้จ่ายของครัวเรือนเพิ่มขึ้นจากปี 2549 ร้อยละ 14.0 และ 5.3 ต่อปี ตามลำดับ ส่วนภาวะการเป็นหนี้ของครัวเรือนมีแนวโน้มสูงขึ้น คือ จำนวนหนี้สินเพิ่มขึ้น จากปี 2549 จำนวน 116,290 บาทต่อครัวเรือน เพิ่มขึ้นเป็น 123,574 บาทต่อครัวเรือน โดยจำนวนเงินที่เป็นหนี้เพิ่มขึ้นร้อยละ 6.2 ต่อปี ซึ่งเป็นอัตราเพิ่มขึ้นน้อยกว่าปี 2549 (ปี 2549 เพิ่มขึ้นร้อยละ 11.7 ต่อปี)

### 2.5 การกระจายรายได้ของครัวเรือน

ในการวิเคราะห์การกระจายรายได้ โดยได้จัดแบ่งครัวเรือนออกเป็น 10 กลุ่มเท่าๆ กันและนำมาเรียงลำดับตามรายได้ประจำต่อคนต่อเดือนจากน้อยไป

มาก (กลุ่มที่ 1 มีรายได้ต่ำสุด และกลุ่มที่ 10 มีรายได้สูงสุด) พบว่า ครัวเรือนกลุ่มที่ 9 และ 10 ซึ่งเป็นกลุ่มที่มีรายได้สูงสุด มีส่วนแบ่งของรายได้เพิ่มขึ้นจากปี 2549 คือ เพิ่มขึ้นจากร้อยละ 13.6 และ 32.9 ในปี 2549 เป็นร้อยละ 15.6 และ 33.1 ในปี 2550 ตามลำดับ ขณะที่กลุ่มที่ 1-8 ซึ่งเป็นกลุ่มที่มีรายได้ต่ำกว่า มีส่วนแบ่งของรายได้ลดลง 4 กลุ่ม คือกลุ่มที่ 3 6 7 และ 8 กลุ่มที่มีส่วนแบ่งของรายได้เพิ่มขึ้น คือ กลุ่ม 1 2 4 และ 5

เมื่อพิจารณารายได้เฉลี่ยของประชากร ในแต่ละกลุ่มพบว่า ครัวเรือนเกือบทุกกลุ่มมีรายได้ประจำต่อคนต่อเดือนเพิ่มขึ้น ยกเว้นกลุ่มที่ 6 และ 10 ที่มีรายได้ประจำต่อคนต่อเดือนลดลง

ครัวเรือนกลุ่มที่มีรายได้ต่ำสุด (กลุ่มที่ 1) มีรายได้ประจำต่อคนต่อเดือนเพิ่มขึ้นจาก 1,021 บาท ในปี 2549 เป็น 1,231 บาท ในปี 2550 และกลุ่มที่มีรายได้สูงสุด (กลุ่มที่ 10) มีรายได้ประจำต่อคนต่อเดือนลดลง จาก 73,442 บาท ในปี 2549 เป็น 44,481 บาท ในปี 2550 คิดเป็น 36.1 ของครัวเรือนกลุ่มแรกซึ่งแสดงให้เห็นว่าช่องว่างระหว่างคนจน (กลุ่ม 1) และคนรวย (กลุ่มที่ 10) ห่างกันลดลงจากปี 2549 (ปี 2549 รายได้ของกลุ่มที่ 10 มากกว่า กลุ่มที่ 1 อยู่ 71.9 เท่า)

### 2.6 ลักษณะต่างๆ ของครัวเรือนและที่อยู่อาศัย

จากผลการสำรวจภาวะเศรษฐกิจและสังคมของครัวเรือน พ.ศ.2550 พบว่าครัวเรือนในจังหวัดเพชรบูรณ์มีสมาชิกที่อยู่อาศัยประจำโดย เฉลี่ยประมาณ 3.5 คนต่อครัวเรือน โดยหัวหน้าครัวเรือนเป็นผู้หญิงประมาณร้อยละ 37.0 และหัวหน้าครัวเรือนเป็นชาย ร้อยละ 63.0 ของครัวเรือนทั้งหมด อายุของหัวหน้าครัวเรือนมากกว่า 60 ปีขึ้นไป ร้อยละ 33.6 สำหรับครัวเรือนที่มีหัวหน้าครัวเรือนและคู่สมรสอยู่ด้วยกันมีครัวเรือน ทั้งหมดร้อยละ 13.4 สำหรับที่อยู่อาศัยนั้นจะเห็นได้ว่าครัวเรือนร้อยละ 85.5 เป็นเจ้าของบ้านที่อยู่อาศัย

## ภาคผนวก

## ภาคผนวก ก

### ระเบียบวิธี

#### 1. แผนการสุ่มตัวอย่าง

แผนการสุ่มตัวอย่างที่ใช้เป็นแบบ Stratified Two-stage Sampling โดยมีจังหวัดเป็นสตราตัม (76 สตราตัม) และในแต่ละสตราตัม ได้ทำการแบ่งออกเป็น 2 สตราตัมย่อย ตามลักษณะการปกครอง คือ ในเขตเทศบาล และนอกเขตเทศบาล แล้วทำการเลือกตัวอย่าง ดังนี้

##### 1) การเลือกตัวอย่างขั้นที่หนึ่ง

จากแต่ละเขตการปกครอง ได้ทำการเลือกชมรมอาคาร / หมู่บ้านตัวอย่าง อย่างอิสระต่อกัน โดยให้ความน่าจะเป็นในการเลือกเป็นปฏิภาคกับจำนวนครัวเรือนของชมรมอาคาร / หมู่บ้านนั้น ๆ

##### 2) การเลือกตัวอย่างขั้นที่สอง

เป็นการเลือกครัวเรือนส่วนบุคคลตัวอย่างจากบัญชีรายชื่อครัวเรือนทั้งหมด ซึ่งได้จากการนับจดในชมรมอาคาร/หมู่บ้านตัวอย่าง แล้วจัดเรียงครัวเรือนใหม่ตามขนาดของครัวเรือน (จำนวนสมาชิกในครัวเรือน) และประเภทครัวเรือนเชิงเศรษฐกิจ (ตามอาชีพที่ก่อให้เกิดรายได้สูงสุดในครัวเรือน) ก่อนทำการเลือกครัวเรือนตัวอย่างด้วยวิธีการสุ่มแบบมีระบบ โดยกำหนดขนาดตัวอย่างในแต่ละเขต คือ

(1) ในเขตเทศบาล เลือก 15 ครัวเรือนตัวอย่างต่อชมรมอาคาร

(2) นอกเขตเทศบาล เลือก 10 ครัวเรือนตัวอย่างต่อหมู่บ้าน

ก่อนที่จะทำการเลือกครัวเรือนส่วนบุคคลตัวอย่าง ได้มีการจัดเรียงลำดับครัวเรือนใหม่ ตามขนาดของครัวเรือน (จำนวนสมาชิก) และประเภทครัวเรือนเชิงเศรษฐกิจ (กำหนดตามอาชีพและสถานภาพการทำงานของผู้มีรายได้สูงสุดในครัวเรือน)

จำนวนชมรมอาคาร/หมู่บ้าน และครัวเรือนตัวอย่างของจังหวัดพระบุรีรัมย์ ที่กำหนดให้ทำการเก็บรวบรวมข้อมูล จำแนกตามเขตการปกครอง เป็นดังนี้

ตัวอย่างทั้งหมด		ในเขตเทศบาล		นอกเขตเทศบาล	
ชมรมอาคาร/ หมู่บ้าน	ครัวเรือน	ชมรมอาคาร	ครัวเรือน	หมู่บ้าน	ครัวเรือน
44	560	24	360	20	200

## 2. วิธีการประมาณผล

การเสนอผลข้อมูลการสำรวจ ได้นำเสนอข้อมูลในระดับจังหวัด ระดับภาค และภาพรวมของประเทศ ซึ่งในระดับภาคแบ่งออกเป็น ตอนพิเศษ (กรุงเทพมหานคร นนทบุรี ปทุมธานี และสมุทรปราการ) ภาคกลาง (ยกเว้นตอนพิเศษ) ภาคเหนือ ภาคตะวันออกเฉียงเหนือ และภาคใต้ โดยเสนอผลจำแนกตามเขตการปกครอง คือ ในเขตเทศบาล และนอกเขตเทศบาล ซึ่งการประมาณค่าข้อมูล ได้ดำเนินการตามขั้นตอนต่างๆ ดังนี้

กำหนดให้ h แทน ภาค โดยที่  $h = \begin{cases} 1 & \text{สำหรับตอนพิเศษ (กรุงเทพมหานคร นนทบุรี ปทุมธานี และสมุทรปราการ)} \\ 2 & \text{สำหรับภาคกลาง (ยกเว้นตอนพิเศษ)} \\ 3 & \text{สำหรับภาคเหนือ} \\ 4 & \text{สำหรับภาคตะวันออกเฉียงเหนือ} \\ 5 & \text{สำหรับภาคใต้} \end{cases}$

k แทน จังหวัดในภาค และ i แทน เขตการปกครอง (เขตเทศบาล = 1 นอกเขตเทศบาล = 2)

### 1) การประมาณค่าย่อรวม

สูตรการประมาณค่าย่อรวมที่ปรับแล้วของลักษณะที่ต้องการศึกษา Y ของครัวเรือน สำหรับจังหวัด k ภาค h คือ

$$Y_{hk}'' = \sum_{i=1}^2 Y_{hki}'' = \sum_{i=1}^2 \frac{Y'_{hki}}{H'_{hki}} H''_{hki} \quad \dots\dots\dots (1)$$

โดยที่  $H''_{hki}$  คือ ค่าประมาณจำนวนครัวเรือนทั้งสิ้น ที่ได้จากการคาดประมาณประชากรของประเทศไทย<sup>1/</sup> ในเขตการปกครอง i จังหวัด k ภาค h

$Y'_{hki}$  คือ ค่าประมาณยอดรวมโดยปกติจากการเลือกตัวอย่างสองขั้นตอนของลักษณะที่ต้องการศึกษา Y ของครัวเรือน ในเขตการปกครอง i จังหวัด k ภาค h ซึ่งคำนวณได้จากสูตร

$$Y'_{hki} = \frac{1}{m_{hki}} \sum_{j=1}^{m_{hki}} \frac{1}{P_{hkij}} \frac{N_{hkij}}{n_{hkij}} y_{hkij}$$

ซึ่ง  $y_{hkij}$  คือ ค่าของลักษณะที่ต้องการศึกษา Y ของครัวเรือนที่จัดเก็บข้อมูลได้ทั้งสิ้น ในชุมชนอาคาร/หมู่บ้านตัวอย่าง j เขตการปกครอง i จังหวัด k ภาค h

$N_{hkij}$  คือ จำนวนครัวเรือนที่นับจดได้ทั้งสิ้น ในชุมชนอาคาร/หมู่บ้านตัวอย่าง j เขตการปกครอง i จังหวัด k ภาค h

<sup>1/</sup> การคาดประมาณประชากรของประเทศไทย พ.ศ. 2533 - 2563 สำนักงานคณะกรรมการพัฒนาการเศรษฐกิจและสังคมแห่งชาติ

- $n_{hkij}$  คือ จำนวนครัวเรือนตัวอย่างที่จัดเก็บข้อมูลได้รวมบ้านว่างและบ้านรื้อถอน/ไฟไหม้ ใน  
 ชุมรวมอาคาร/หมู่บ้านตัวอย่าง  $j$  เขตการปกครอง  $i$  จังหวัด  $k$  ภาค  $h$
- $P_{hkij}$  คือ โอกาสในการเลือกชุมรวมอาคาร/หมู่บ้านตัวอย่าง  $j$  เขตการปกครอง  $i$   
 จังหวัด  $k$  ภาค  $h$
- $m_{hki}$  คือ จำนวนชุมรวมอาคาร/หมู่บ้านตัวอย่างทั้งสิ้น ในเขตการปกครอง  $i$   
 จังหวัด  $k$  ภาค  $h$
- $H'_{hki}$  คือ ค่าประมาณยอดรวมโดยปกติจากการเลือกตัวอย่างสองขั้นตอนของจำนวน  
 ครัวเรือนทั้งสิ้น ในเขตการปกครอง  $i$  จังหวัด  $k$  ภาค  $h$
- $$H'_{hki} = \frac{1}{m_{hki}} \sum_{j=1}^{m_{hki}} \frac{1}{P_{hkij}} \frac{N_{hkij}}{n_{hkij}} n'_{hkij}$$
- ซึ่ง  $n'_{hkij}$  คือ จำนวนครัวเรือนตัวอย่างที่จัดเก็บข้อมูลได้ ในชุมรวมอาคาร/หมู่บ้าน  
 ตัวอย่าง  $j$  เขตการปกครอง  $i$  จังหวัด  $k$  ภาค  $h$

## 2) การประมาณค่าเฉลี่ย

สูตรการประมาณค่าเฉลี่ยของลักษณะที่ต้องการศึกษา  $Y$  ต่อครัวเรือน สำหรับจังหวัด  $k$  ภาค  $h$

คือ

$$\bar{Y}_{hk} = \frac{Y''_{hk}}{H''_{hk}} = r_{hk} \quad \dots\dots\dots (2)$$

โดยที่  $H''_{hk} = \sum_{i=1}^2 H''_{hki}$

$$Y_h = \sum_{i=1}^{A_h} \sum_{j=1}^2 Y_{hij}$$

## 3. ร้อยละของการเปลี่ยนแปลงต่อปี

$$= \left\{ \left[ \frac{\text{มูลค่า ในปี 2550}}{\text{มูลค่า ในปี 2549}} \right] - 1 \right\} \times 100$$

#### 4. รายได้ที่แท้จริง

$$= \frac{\text{ดัชนีราคาผู้บริโภค ปี 2549} \times \text{รายได้ในปี 2550}}{\text{ดัชนีราคาผู้บริโภค ปี 2550}}$$

#### 5. วิธีการเก็บรวบรวมข้อมูล

ในการเก็บรวบรวมข้อมูล ได้ทำการแบ่งครัวเรือนตัวอย่างประมาณ 560 ครัวเรือน ออกเป็น 12 กลุ่มเท่า ๆ กัน ซึ่งในแต่ละกลุ่มจะมีครัวเรือนตัวอย่างกระจายอยู่ทั้งในเขตและนอกเขตเทศบาล และดำเนินการสำรวจครัวเรือนตัวอย่างกลุ่มละ 1 เดือน โดยการจัดส่งเจ้าหน้าที่ออกไปสัมภาษณ์หัวหน้าครัวเรือนหรือสมาชิกของครัวเรือนที่ได้รับเลือกเป็นตัวอย่าง ซึ่งมีคาบเวลาการปฏิบัติงานเก็บรวบรวมข้อมูล 12 เดือน เริ่มตั้งแต่เดือนมกราคม ถึงเดือนธันวาคม 2550

#### 6. การประมวลผลข้อมูล

แบบสอบถามที่บันทึกเรียบร้อยแล้ว และได้ผ่านการตรวจสอบรวมทั้งทำการบรรณาธิกรและลงรหัสเบื้องต้นในแต่ละจังหวัด จะถูกส่งมายังส่วนกลาง โดยเจ้าหน้าที่ในส่วนกลางจะตรวจสอบความถูกต้องครบถ้วนและความแนบเนียนของรายการที่สำคัญต่าง ๆ อีกครั้งหนึ่ง จากนั้นจึงถ่ายทอข้อมูลลงในสื่อคอมพิวเตอร์ เพื่อการประมวลผล โดยได้ทำการบรรณาธิกรด้วยเครื่องคอมพิวเตอร์อีกครั้งหนึ่ง เพื่อตรวจแก้งั้นแน่ใจว่าข้อมูลถูกต้องครบถ้วน จึงทำการเดินตารางประมวลผล

## ภาคผนวก ข

## ตารางสถิติ

## สารบัญตารางสถิติ

	หน้า
ตาราง 1 รายได้เฉลี่ยต่อเดือนของครัวเรือน จำแนกตามแหล่งที่มาของรายได้ และสถานะทางเศรษฐกิจสังคมของครัวเรือน	15
ตาราง 2 รายได้และค่าใช้จ่ายเฉลี่ยต่อเดือนของครัวเรือน จำแนกตามลักษณะที่สำคัญของครัวเรือน	17
ตาราง 3 อัตราร้อยละของครัวเรือน จำแนกตามรายได้และตามขนาดของครัวเรือน	22
ตาราง 4 ขอบเขตจำกัดชั้นรายได้ประจำและจำนวนประชากรแบ่งเป็น 10 กลุ่มของอันดับครัวเรือน ตามรายได้ประจำต่อเดือนต่อคน	24
ตาราง 5 ค่าใช้จ่ายเฉลี่ยต่อเดือนของครัวเรือน จำแนกตามสถานะทางเศรษฐกิจสังคมของครัวเรือน	25
ตาราง 6 อัตราร้อยละของครัวเรือน จำแนกตามค่าใช้จ่ายและตามขนาดของครัวเรือน	29
ตาราง 7 ขอบเขตจำกัดชั้นค่าใช้จ่ายอุปโภคบริโภค และจำนวนประชากรแบ่งเป็น 10 กลุ่มอันดับของครัวเรือน จำแนกตามค่าใช้จ่ายอุปโภคบริโภคต่อเดือนต่อคน	31
ตาราง 8 จำนวนหนี้สินเฉลี่ยต่อครัวเรือน จำแนกตามวัตถุประสงค์ของการกู้ยืม และสถานะทางเศรษฐกิจสังคมของครัวเรือน	32
ตาราง 9 จำนวนหนี้สินเฉลี่ยต่อครัวเรือนที่เป็นหนี้ จำแนกตามวัตถุประสงค์ของการกู้ยืม และสถานะทางเศรษฐกิจสังคมของครัวเรือน	33
ตาราง 10 อัตราร้อยละของครัวเรือนที่รายงานการเป็นเจ้าของสินทรัพย์ จำแนกตามลักษณะที่สำคัญของครัวเรือน	34
ตาราง 11 อัตราร้อยละของครัวเรือนที่รายงานการเป็นเจ้าของสินทรัพย์ ที่สำคัญ จำแนกตามสถานะทางเศรษฐกิจสังคมของครัวเรือน	42
ตาราง 12 อัตราร้อยละของครัวเรือน จำแนกตามลักษณะที่สำคัญของครัวเรือน และสถานะทางเศรษฐกิจสังคมของครัวเรือน	44
ตาราง 13 อัตราร้อยละของสมาชิกในครัวเรือน จำแนกตามลักษณะที่สำคัญ และสถานะทางเศรษฐกิจสังคมของครัวเรือน	49

ตาราง 1 รายได้เฉลี่ยเดือนของครัวเรือน ต้นทุนตามแหล่งที่มาของรายได้และสถานะทางเศรษฐกิจสังคมของครัวเรือน

TABLE 1 AVERAGE MONTHLY INCOME PER HOUSEHOLD BY SOURCE OF INCOME AND SOCIO-ECONOMIC CLASS

(ใน 10,000 บาท)

แหล่งที่มาของรายได้	เฉลี่ยต่อครัวเรือน Average per HH.	ผู้ถือครองที่ทำการเกษตร/เพาะเลี้ยง Farm Operators / Culture Plant/Animal/Culture			ผู้ดำเนินงานของตนเองที่ไม่ใช่การเกษตร Own-Account Workers, Non-Farm	พนักงาน Employees				ผู้ไม่ได้ปฏิบัติงานในกระบวนการผลิต Economically Inactive	Expenditure Group	
		ส่วนใหญ่เป็น เจ้าของที่ดิน Mainly Owning Land	ส่วนใหญ่เช่าที่ดิน Mainly Renting Land	ส่วนประกอบไม่ได้รับค่าจ้าง ของพนักงาน ของเกษตรกร Farm Workers		คนงานทั่วไป General Workers	เสมียนพนักงานขาย และใช้บริการ Clerical/Sales & Services Workers	ผู้ปฏิบัติงานในกระบวนการผลิต Production Workers				
				ส่วนใหญ่ Plant/Animal/Culture					ประมาณจ้างไม่ได้รับค่าจ้าง ของเกษตรกร Farm Workers			
ขนาดของครัวเรือนเฉลี่ย	3.5	3.7	4.2	2.9	3.7	3.6	2.6	4.1	3.3	3.6	2.9	Average Household Size
รายได้ทั้งสิ้นต่อเดือน	12,914	10,277	8,452	6,286	16,974	42,766	5,453	17,473	11,932	7,924	9,927	Total Monthly Income
รายได้ประจำ	12,411	9,528	8,287	6,230	16,680	41,885	5,436	16,261	11,675	7,744	9,177	Total Current Income
รายได้เป็นเงินสด	10,225	7,922	6,708	5,226	14,618	31,805	4,485	14,755	10,133	6,431	7,435	Money Income
รายได้จากการจ้างงาน	8,294	7,090	6,327	4,738	13,670	29,334	3,863	13,369	9,011	5,887	1,840	From Earning
- ค่าจ้างและเงินเดือน	3,398	789	276	341	1,289	26,327	3,818	12,219	8,209	5,605	512	- Wages and Salaries
- กำไรสุทธิจากการทำธุรกิจ	2,348	365	495	580	11,807	719	41	91	582	218	622	- Net Profits from Business
- กำไรสุทธิจากการทำเกษตร	2,548	5,936	5,556	3,816	575	2,287	4	1,059	219	64	705	- Net Profits from Farming
เงินที่ได้รับเป็นการช่วยเหลือ	1,776	826	320	438	778	1,646	514	1,086	1,062	536	5,359	From Current Transfer
- บ้านหนึ่ง / บ้านใหญ่ เด็ดหวัด	159	-	-	-	-	249	-	-	11	-	647	- Pension / Annuities and other Assistance
และเงินสงเคราะห์	2	-	-	-	-	36	-	-	-	-	-	- Work Compensation and Terminated Payment
- เงินช่วยเหลือจากบุคคลนอกครัวเรือน	1,523	680	272	386	709	1,314	514	981	994	387	4,615	- Assistance from Persons Outside HH.
- เงินช่วยเหลือจากรัฐและองค์กรต่างๆ	92	146	48	51	69	47	-	105	57	148	96	- Assistance from Govt. and Organization



ตาราง 1 รายได้เฉลี่ยต่อเดือนของครัวเรือน จำแนกตามแหล่งที่มาของรายได้และสถานะทางเศรษฐกิจของครัวเรือน (ต่อ)

TABLE 1 AVERAGE MONTHLY INCOME PER HOUSEHOLD BY SOURCE OF INCOME AND SOCIO-ECONOMIC CLASS (Contd.)

แหล่งที่มาของรายได้	ผู้ถือครองทำกิจการเกษตร/เพาะเลี้ยง		ผู้ดำเนินงานธุรกิจของตนเอง		ลูกจ้าง					ผู้ไม่ได้ปฏิบัติงานเชิงเศรษฐกิจ Economically Inactive	Expenditure Group
	Farm Operators / Culture		Own-Account Workers, Non-Farm		คนงาน เกษตร Farm Workers	คนงานทั่วไป General Workers	เสมียน พนักงาน พนักงานขาย และให้บริการ Clerical, Sales & Services Workers	ผู้ปฏิบัติงานในกระบวนการผลิต Production Workers			
	ส่วนใหญเป็นเจ้าของที่ดิน Mainly Owing Land	ส่วนใหญ่เป็นเช่าที่ดิน Mainly Renting Land	ส่วนใหญ่เป็นพืช/เลี้ยงสัตว์เพาะเลี้ยง Plant/Animal/Culture	ประเภทของกิจการที่ไม่ใช่การเกษตร							
รายได้จากทรัพย์สิน	156	7	61	51	825	108	300	60	8	237	From Property Income
- ค่าเช่าบ้าน/ที่ดินและทรัพย์สินอื่น (รวมค่าลิขสิทธิ์และสิทธิบัตร)	87	1	60	51	109	108	14	10	4	207	- Income from Renting
- ดอกเบี้ยเงินฝากและเงินปันผล	68	6	1	-	716	-	287	50	4	30	(include Licence and Copyright)
- ดอกเบี้ยเชรและค่าให้ยืมเงิน	1	-	-	-	-	-	-	-	-	-	- Interest and Dividends from deposit, Bonds and Stocks
รายได้ที่เป็นเงินสด	2,185	1,606	1,579	1,004	10,080	952	1,507	1,542	1,313	1,742	Non - money Income
- ค่าประเมินค่าเช่าบ้านที่ไม่เสียเงิน (รวมบ้านของตนเอง)	868	767	693	413	1,453	808	959	1,160	581	899	- Estimated Rental Value of Dwelling (include owned dwelling)
- สิ้นค่าและค่าบริการที่ได้มาโดยไม่ได้อาศัย	728	180	109	255	8,332	40	130	91	92	269	- In - kind of Goods and Services
- อาหารและเครื่องดื่มที่ได้มาโดยไม่ได้อาศัย	590	659	776	336	296	103	417	292	640	574	- In - kind of Foods and Beverages
รายรับที่เป็นตัวเงินอื่นๆ	504	749	165	56	881	17	1,212	257	180	750	Other Money Receipt
เงินทุนการศึกษา	2	1	-	1	1	-	-	25	4	-	Scholarships
มรดก ทรัพย์สินของพวญ	196	177	17	43	773	-	802	163	173	268	Inheritances/Bequests and Gifts
เงินได้รับจากการทำประกันต่างๆ	207	473	74	-	3	-	-	5	-	389	Proceeds from Insurances
รายรับอื่นๆ	99	98	74	12	105	17	410	64	2	93	Other Receiving

ตาราง 2 รายได้และค่าใช้จ่ายเฉลี่ยต่อเดือนของครัวเรือน จำแนกตามลักษณะที่สำคัญของครัวเรือน

TABLE 2. AVERAGE MONTHLY INCOME AND EXPENDITURE OF HOUSEHOLD BY SELECTED HOUSING CHARACTERISTICS

รายได้ / ค่าใช้จ่าย	เฉลี่ยต่อครัวเรือน Average per HH.	หัวหน้าครัวเรือน Household Head													
		เพศ Sex		อายุ (ปี) Age (Years)						สถานภาพสมรส Marital Status					
		ชาย Male	หญิง Female	< 20	20 - 29	30 - 39	40 - 49	50 - 59	>= 60	โสด Never Married	แต่งงาน Married	ม่าย Widowed	หย่าร้าง Divorced	แยกกันอยู่ Separated	สมรสแต่ไม่ทราบ Married but Unknown Status
1. รายได้ทั้งสิ้นต่อเดือน	12,914	12,341	13,888	10,654	8,501	17,191	14,719	12,203	11,096	22,541	12,894	9,448	12,173	14,855	-
รายได้ประจำ	12,411	12,065	12,998	10,654	8,421	16,814	14,018	11,848	10,504	21,781	12,634	7,927	12,082	14,841	-
รายได้ที่เป็นตัวเงิน	10,225	10,463	9,821	7,180	7,144	11,475	12,206	10,388	8,706	11,238	10,968	6,411	10,431	12,969	-
รายได้จากการทำงาน	8,294	8,798	7,436	155	6,623	10,476	10,810	8,714	5,761	9,598	9,081	4,452	6,464	10,034	-
เงินที่ได้รับเป็นการช่วยเหลือ	1,776	1,523	2,205	7,025	462	858	1,236	1,483	2,796	1,429	1,725	1,856	3,899	2,699	-
รายได้จากทรัพย์สิน	156	141	180	-	59	140	161	191	148	212	162	103	68	235	-
รายได้ที่ไม่เป็นตัวเงิน	2,185	1,602	3,177	3,474	1,277	5,339	1,812	1,460	1,798	10,543	1,666	1,516	1,651	1,872	-
รายได้ที่เป็นตัวเงินอื่นๆ	504	276	890	-	80	378	701	355	592	760	259	1,521	92	15	-
2. ค่าใช้จ่ายทั้งสิ้นต่อเดือน	10,946	10,851	11,108	9,586	7,137	14,718	12,667	9,977	9,476	19,394	10,811	8,577	10,450	11,139	-
ค่าใช้จ่ายเพื่อการอุปโภคบริโภค	9,689	9,534	9,952	9,504	6,685	13,617	10,773	8,454	8,660	17,947	9,456	7,821	8,788	9,865	-
อาหารและเครื่องดื่ม (ไม่มีแอลกอฮอล์)	3,366	3,490	3,157	2,095	2,795	3,920	3,869	3,140	3,061	3,496	3,521	2,632	3,736	3,530	-
เครื่องดื่มที่มีแอลกอฮอล์	100	111	81	-	126	96	151	146	31	40	126	20	157	16	-
ยาสูบ หมาก ขนาน้ำดื่ม และอื่นๆ	54	71	25	-	18	39	55	74	50	30	65	20	65	13	-



ตาราง 2 รายได้และค่าใช้จ่ายเฉลี่ยต่อเดือนของครัวเรือน จำนวนตามลักษณะที่ตั้งของครัวเรือน(ต่อ)

TABLE 2 AVERAGE MONTHLY INCOME AND EXPENDITURE OF HOUSEHOLD BY SELECTED HOUSING CHARACTERISTICS (Contd.)

รายได้ / ค่าใช้จ่าย	หัวหน้าครัวเรือน										รวมคนในครัว								กลุ่มขนาดของครัวเรือน (คน)			
	Household Head										Servants								Exclude Servants / Employee			
	ไม่เคยมานเรียน	อนุบาลหรือก่อนประถม	ประถมศึกษา	มัธยมศึกษาตอนต้น	มัธยมศึกษาตอนปลาย	อาชีวศึกษา	อนุปริญญา	ปริญญาตรี	ปริญญาตรี	สูงกว่าปริญญาตรี	การศึกษาอื่นๆ	1 - 2	3 - 4	5 - 7	8	1 - 2	3 - 4	5 - 7	8			
1. รายได้ทั้งสิ้นต่อเดือน	7,716	11,028	12,303	11,637	10,632	15,818	40,480	55,551	46,533	-	10,229	11,144	19,611	16,174	10,245	11,134	19,611	16,174	16,174			
รายได้ประจำ	7,558	10,366	12,166	11,627	10,606	15,732	40,298	53,693	45,880	-	9,160	10,926	19,287	15,686	9,172	10,919	19,287	15,686	15,686			
รายได้ที่เป็นตัวเงิน	6,202	8,682	10,612	10,065	8,864	13,715	38,432	32,776	43,864	-	7,784	9,263	15,064	13,076	7,795	9,257	15,064	13,076	13,076			
รายได้จากการทำงาน	4,477	6,553	9,691	9,106	7,235	10,771	36,598	29,144	38,013	-	5,373	7,740	12,975	10,972	5,387	7,733	12,975	10,972	10,972			
เงินได้ว่าเป็นการช่วยเหลือ	1,678	2,018	716	916	1,607	2,493	953	2,752	4,705	-	2,184	1,416	1,929	2,003	2,181	1,417	1,929	2,003	2,003			
รายได้จากทรัพย์สิน	47	111	204	43	22	451	881	880	1,145	-	227	108	160	95	227	108	160	95	95			
รายได้ที่เป็นตัวเงิน	1,355	1,684	1,554	1,562	1,742	2,017	1,866	20,917	2,016	-	1,376	1,663	4,223	2,616	1,377	1,662	4,223	2,616	2,616			
รายได้ที่เป็นตัวเงินอื่นๆ	159	662	137	10	26	86	182	1,858	652	-	1,068	218	324	487	1,073	215	324	487	487			
2. ค่าใช้จ่ายทั้งสิ้นต่อเดือน	6,880	9,836	10,128	9,303	9,922	13,043	27,326	42,659	29,631	-	8,022	9,452	17,295	15,852	8,044	9,439	17,295	15,852	15,852			
ค่าใช้จ่ายเพื่อการอุปโภคบริโภค	6,470	8,863	9,109	8,355	9,089	10,245	17,367	38,009	19,111	-	6,441	8,352	16,133	14,906	6,463	8,338	16,133	14,906	14,906			
อาหารและเครื่องดื่ม (ไม่มีแอลกอฮอล์)	2,566	3,316	3,527	3,286	3,899	3,844	4,022	4,918	5,391	-	2,127	3,472	4,644	5,120	2,132	3,470	4,644	5,120	5,120			
เครื่องดื่มที่มีแอลกอฮอล์	122	80	127	183	118	260	78	118	157	-	100	111	83	-	100	112	83	-	-			
ยานพาหนะ ยานยนต์ และอื่นๆ	26	59	54	25	8	102	132	100	27	-	47	52	65	85	47	52	65	85	85			
ค่าใช้จ่ายเกี่ยวกับที่อยู่อาศัย	1,637	1,580	1,503	1,864	1,602	2,218	2,299	3,653	3,150	-	1,400	1,618	1,972	4,089	1,407	1,613	1,972	4,089	4,089			
เครื่องแต่งบ้าน และเครื่องใช้ต่างๆ	65	284	220	333	206	392	880	932	1,271	-	267	255	375	249	267	255	375	249	249			
เครื่องนุ่งห่มและรองเท้า	237	301	324	329	412	410	1,037	896	922	-	276	304	484	375	277	304	484	375	375			
ค่าใช้จ่ายส่วนกลาง	133	142	179	67	207	127	132	18,873	106	-	147	149	2,420	424	147	150	2,420	424	424			
เวชภัณฑ์และค่าตรวจรักษาพยาบาล	1,329	2,472	2,785	1,923	1,965	2,295	8,371	5,909	6,703	-	1,342	1,938	5,345	3,443	1,342	1,938	5,345	3,443	3,443			
ค่าใช้จ่ายเกี่ยวกับการเดินทางและการสื่อสาร	128	165	219	225	216	261	108	249	68	-	47	168	344	284	47	168	344	284	284			
การศึกษา	56	132	151	89	457	337	275	787	658	-	193	153	152	274	196	152	152	274	274			
การบันเทิง การอ่าน และกิจกรรมทางศาสนา	171	331	19	33	-	-	34	1,573	659	-	494	130	249	564	502	125	249	564	564			
ค่าใช้จ่ายเกี่ยวกับการจัดงานพิธีในโอกาสพิเศษ	410	973	1,019	947	833	2,798	9,959	4,650	10,520	-	1,581	1,100	1,162	946	1,581	1,100	1,162	946	946			

ตาราง 2 รายได้และค่าใช้จ่ายเฉลี่ยต่อเดือนของครัวเรือน จำแนกตามลักษณะที่อาศัยของครัวเรือน(ต่อ)

TABLE 2. AVERAGE MONTHLY INCOME AND EXPENDITURE OF HOUSEHOLD BY SELECTED HOUSING CHARACTERISTICS (Contd.)

รายได้/ ค่าใช้จ่าย	การเป็นภาระของครัวเรือน Obligation of Household											
	ผู้พิการ (คน) Disability (Persons)			ผู้ที่ไม่สามารถดูแลตนเองในชีวิตประจำวัน (คน) Could not be able to Take Care Themselves in Daily Life			ผู้ที่ไม่สามารถเดินทางไปนอกสถานที่อาศัยโดยไม่มีผู้ช่วยเหลือ (คน) Could not be able to go out of their Living Place without Accompair					
	1-2	3-4	5-6	>=8	1-2	3-4	5-6	>=8	1-2	3-4	5-6	>=8
1. รายได้ทั้งสิ้นต่อเดือน	9,741	-	-	-	12,986	-	-	-	13,134	-	-	-
รายได้ประจำ	9,734	-	-	-	12,477	-	-	-	12,623	-	-	-
รายได้เป็นตัวเงิน	8,193	-	-	-	10,277	-	-	-	10,419	-	-	-
รายได้จากการทำงาน	6,767	-	-	-	8,338	-	-	-	8,482	-	-	-
เงินที่ได้รับเป็นการช่วยเหลือ	1,425	-	-	-	1,782	-	-	-	1,776	-	-	-
รายได้จากการทรัพย์สิน	-	-	-	-	157	-	-	-	162	-	-	-
รายได้ที่ไม่เป็นตัวเงิน	1,541	-	-	-	2,200	-	-	-	2,204	-	-	-
รายได้ที่เป็นตัวเงินอื่นๆ	7	-	-	-	509	-	-	-	511	-	-	-
2. ค่าใช้จ่ายทั้งสิ้นต่อเดือน	7,901	-	-	-	11,009	-	-	-	11,119	-	-	-
ค่าเช่าเพื่อการอุปโภคบริโภค	7,494	-	-	-	9,743	-	-	-	9,826	-	-	-
อาหารและเครื่องดื่ม (ไม่มีแอลกอฮอล์)	2,840	-	-	-	3,382	-	-	-	3,410	-	-	-
เครื่องใช้ที่มีแอลกอฮอล์	92	-	-	-	99	-	-	-	104	-	-	-
ยาสูบ ทบาก ยานัตถ์ และอื่นๆ	26	-	-	-	54	-	-	-	56	-	-	-
ค่าใช้จ่ายเกี่ยวกับที่อยู่อาศัย	-	-	-	-	-	-	-	-	-	-	-	-
เครื่องแต่งบ้าน และเครื่องใช้ต่างๆ	1,515	-	-	-	1,684	-	-	-	1,645	-	-	-
เครื่องนุ่งห่มและรองเท้า	130	-	-	-	289	-	-	-	295	-	-	-
ค่าใช้จ่ายส่วนบุคคล	327	-	-	-	340	-	-	-	344	-	-	-
เวชภัณฑ์และค่าตรวจรักษาพยาบาล	111	-	-	-	684	-	-	-	700	-	-	-
ค่าใช้จ่ายเกี่ยวกับการเดินทางและการสื่อสาร	2,013	-	-	-	2,590	-	-	-	2,653	-	-	-
การศึกษา	163	-	-	-	175	-	-	-	177	-	-	-
การบันเทิง การพักผ่อนและการกีฬา	43	-	-	-	160	-	-	-	166	-	-	-
การประกันภัย	10	-	-	-	10	-	-	-	10	-	-	-

ตาราง 2 รายได้และค่าใช้จ่ายเฉลี่ยเดือนของครัวเรือน จำแนกตามลักษณะที่อาศัยของครัวเรือน (ต่อ)

TABLE 2 AVERAGE MONTHLY INCOME AND EXPENDITURE OF HOUSEHOLD BY SELECTED HOUSING CHARACTERISTICS (Contd.)

(บาท-บาท)

รายได้ / ค่าใช้จ่าย	ไม่มีหนี้ No Debt	กลุ่มหนี้สินของครัวเรือน (บาท) Group of Household Debt (Baht)							Income / Expenditure
		<=10,000	10,001-30,000	30,001-50,000	50,001-100,000	100001-500000	500001-1000000	1000001-5000000	
1. รายได้ทั้งสิ้นต่อเดือน	8,707	7,995	9,945	10,375	11,124	15,161	35,957	72,089	Total Monthly Income
รายได้ประจำ	8,054	7,836	9,102	9,984	10,855	14,868	35,612	70,309	Total Current Income
รายได้ที่เป็นตัวเงิน	6,633	6,235	7,386	8,224	9,465	13,213	32,474	48,417	Money Income
รายได้จากการทำงาน	4,557	3,481	5,724	6,924	7,665	12,010	26,144	46,576	From Earning
เงินที่ได้รับเป็นการช่วยเหลือ	1,942	2,651	1,577	1,275	1,654	1,105	5,487	558	From Current Transfer
รายได้จากทรัพย์สิน	133	103	86	25	145	98	844	1,283	From Property Income
รายได้ที่ไม่เป็นตัวเงิน	1,421	1,601	1,716	1,760	1,390	1,655	3,138	21,892	Non - money Income
รายได้ที่เป็นตัวเงินอื่นๆ	653	159	843	390	269	292	345	1,781	Other Money Receipt
2. ค่าใช้จ่ายทั้งสิ้นต่อเดือน	7,785	6,290	8,483	8,821	10,445	14,222	24,866	52,189	Total Monthly Expenditures
ค่าใช้จ่ยเพื่อการอุปโภคบริโภค	7,302	5,786	7,653	8,021	9,147	12,701	18,596	42,697	Consumption Expenditures
อาหารและเครื่องดื่ม (ไม่มีแอลกอฮอล์)	2,699	2,580	3,642	3,359	3,481	3,955	4,878	6,140	Food and Beverages (excludes alcoholic)
เครื่องดื่มที่มีแอลกอฮอล์	62	95	127	51	101	155	195	105	Alcoholic Beverages
ยาสูบ หมาก ขานัตถ์ และอื่นๆ	42	70	51	28	67	62	57	115	Tobacco Products
ค่าใช้จ่ยเกี่ยวกับที่อยู่อาศัย									Household Operation, Furnitures
เครื่องแต่งบ้าน และเครื่องใช้ต่างๆ	1,564	1,194	1,314	1,566	1,553	2,087	3,317	3,632	and Equipment
เครื่องนุ่งห่มและรองเท้า	137	266	176	386	379	346	650	807	Apparel and Footwear
ค่าใช้จ่ยส่วนบุคคล	237	262	285	252	367	408	734	1,393	Personal Care
เวชภัณฑ์และค่าตรวจรักษาพยาบาล	135	86	105	193	223	152	138	19,335	Medical and Health Care
ค่าใช้จ่ยเกี่ยวกับการเดินทางและการสื่อสาร	1,734	827	1,502	1,568	2,619	4,984	7,186	8,841	Transport and Communication
การศึกษา	133	119	194	191	163	231	104	388	Education
การบันเทิง การอ่าน และกิจกรรมทางศาสนา	141	185	97	103	100	172	927	482	Recreation Reading and Religious Activity
ค่าใช้จ่ยเกี่ยวกับการจัดงานพิธีใน โอกาสพิเศษ	417	102	161	323	93	150	411	1,458	Special Ceremony Expenses
ค่าใช้จ่ยที่ไม่เกี่ยวกับอุปโภคบริโภค	483	503	830	800	1,298	1,521	6,270	9,491	Non-Consumption Expenditures

ตาราง 3 อัตราร้อยละของครัวเรือน จำนวนตามรายได้และตามขนาดของครัวเรือน

TABLE 3 PERCENTAGE OF HOUSEHOLDS BY INTERVALS OF MONTHLY INCOME PER HEAD AND HOUSEHOLD SIZE

รายได้	รวมทั้งสิ้น		ขนาดของครัวเรือน (คน)				Income
	จำนวน Number	ร้อยละ Percent	1 - 2	3 - 4	5 - 7	>= 8	
<b>รายได้ทั้งสิ้นต่อเดือนก่อน</b>	<b>293,391</b>	<b>100</b>	<b>100</b>	<b>100</b>	<b>100</b>	<b>100</b>	<b>Monthly Income Per Capita</b>
ต่ำกว่า 500 บาท	1,500	0.5	-	-	2.2	-	Less Than 500 Baht
500 - 1,500 บาท	35,302	12.0	3.8	17.9	10.1	28.4	500 - 1,500 Baht
1,501 - 3,000 บาท	137,685	46.9	32.9	46.3	65.0	65.4	1,501 - 3,000 Baht
3,001 - 5,000 บาท	57,413	19.6	27.7	21.2	7.2	-	3,001 - 5,000 Baht
5,001 - 10,000 บาท	34,049	11.6	17.3	9.0	9.6	6.2	5,001 - 10,000 Baht
10,001 - 15,000 บาท	15,689	5.3	10.5	3.1	3.4	-	10,001 - 15,000 Baht
15,001 - 30,000 บาท	7,892	2.7	5.1	2.4	0.2	-	15,001 - 30,000 Baht
30,001 - 50,000 บาท	3,756	1.3	2.5	-	2.3	-	30,001 - 50,000 Baht
50,001 - 100,000 บาท	103	-	0.1	-	-	-	50,001 - 100,000 Baht
มากกว่า 100,000 บาท	-	-	-	-	-	-	More Than 100,000 Baht
<b>รายได้ประจำต่อเดือนก่อน</b>	<b>293,391</b>	<b>100</b>	<b>100</b>	<b>100</b>	<b>100</b>	<b>100</b>	<b>Monthly Current Income Per Capita</b>
ต่ำกว่า 500 บาท	1,500	0.5	-	-	2.2	-	Less Than 500 Baht
500 - 1,500 บาท	39,817	13.6	3.8	21.3	10.1	28.4	500 - 1,500 Baht
1,501 - 3,000 บาท	142,103	48.4	41.2	44.0	65.2	65.4	1,501 - 3,000 Baht
3,001 - 5,000 บาท	54,077	18.4	24.4	21.0	7.0	1.6	3,001 - 5,000 Baht
5,001 - 10,000 บาท	32,611	11.1	16.8	8.3	9.6	4.6	5,001 - 10,000 Baht
10,001 - 15,000 บาท	13,097	4.5	7.8	2.9	3.4	-	10,001 - 15,000 Baht
15,001 - 30,000 บาท	6,327	2.2	3.3	2.4	0.2	-	15,001 - 30,000 Baht
30,001 - 50,000 บาท	3,860	1.3	2.6	-	2.3	-	30,001 - 50,000 Baht
50,001 - 100,000 บาท	-	-	-	-	-	-	50,001 - 100,000 Baht
มากกว่า 100,000 บาท	-	-	-	-	-	-	More Than 100,000 Baht

ตาราง 3 อัตราร้อยละของครัวเรือน จำแนกตามรายได้และตามขนาดของครัวเรือน

TABLE 3 PERCENTAGE OF HOUSEHOLDS BY INTERVALS OF MONTHLY INCOME PER HOUSEHOLD AND HOUSEHOLD SIZE

รายได้	รวมทั้งสิ้น		ขนาดของครัวเรือน (คน) Household Size (Persons)				Income
	จำนวน Number	ร้อยละ Percent	1 - 2	3 - 4	5 - 7	>= 8	
ขนาดของครัวเรือนเฉลี่ย	3.5	-	1.7	3.4	5.6	8.7	Average Household Size
รายได้ทั้งสิ้นต่อเดือนต่อครัวเรือน	293,391	100.0	100.0	100.0	100.0	100.0	Monthly Income Per Household
ต่ำกว่า 1,500 บาท	268	0.1	0.2	-	0.2	-	Less Than 1,500 Baht
1,500 - 3,000 บาท	15,383	5.2	10.6	4.5	-	-	1,500 - 3,000 Baht
3,001 - 5,000 บาท	50,031	17.1	22.0	20.6	5.0	-	3,001 - 5,000 Baht
5,001 - 10,000 บาท	102,638	35.0	39.2	37.5	27.1	-	5,001 - 10,000 Baht
10,001 - 15,000 บาท	65,398	22.3	9.6	19.5	39.4	88.2	10,001 - 15,000 Baht
15,001 - 30,000 บาท	39,065	13.3	13.5	12.3	15.7	5.6	15,001 - 30,000 Baht
30,001 - 50,000 บาท	13,917	4.7	4.3	4.2	6.5	3.8	30,001 - 50,000 Baht
50,001 - 100,000 บาท	5,034	1.7	0.5	1.4	3.9	2.4	50,001 - 100,000 Baht
มากกว่า 100,000 บาท	1,657	0.6	0.1	-	2.3	-	More Than 100,000 Baht
รายได้ประจำต่อเดือนต่อครัวเรือน	293,391	100.0	100.0	100.0	100.0	100.0	Monthly Current Income Per Household
ต่ำกว่า 1,500 บาท	268	0.1	0.2	-	0.2	-	Less Than 1,500 Baht
1,500 - 3,000 บาท	18,560	6.3	12.4	5.7	-	-	1,500 - 3,000 Baht
3,001 - 5,000 บาท	52,889	18.0	25.3	20.6	5.0	-	3,001 - 5,000 Baht
5,001 - 10,000 บาท	103,349	35.2	39.3	38.0	27.1	-	5,001 - 10,000 Baht
10,001 - 15,000 บาท	63,212	21.5	8.0	18.8	39.6	88.2	10,001 - 15,000 Baht
15,001 - 30,000 บาท	34,506	11.8	9.9	11.3	15.5	5.6	15,001 - 30,000 Baht
30,001 - 50,000 บาท	14,009	4.8	4.3	4.2	6.6	3.8	30,001 - 50,000 Baht
50,001 - 100,000 บาท	5,045	1.7	0.6	1.4	3.8	2.4	50,001 - 100,000 Baht
มากกว่า 100,000 บาท	1,553	0.5	-	-	2.3	-	More Than 100,000 Baht



ตาราง 4 ขอบเขตจำกัดชั้นรายได้ประจำและจำนวนประชากรแบ่งเป็น 10 กลุ่มของอันดับครัวเรือนตามรายได้ประจำต่อเดือนก่อน

TABLE 4 CLASS LIMIT, TOTAL CURRENT INCOME AND TOTAL POPULATION FOR DECILE GROUPS OF HOUSEHOLDS ORDERED BY

PER CAPITA CURRENT INCOME FOR ALL HOUSEHOLDS

เปอร์เซ็นต์ไทล์ Percentile	จำนวนครัวเรือน Number of HH.		ค่าสูงสุดของรายได้ ประจำต่อเดือนก่อน ของเปอร์เซ็นต์ไทล์ Upper Limit Per Capita of Percentile (A16)	รายได้ประจำ Current Income (A14)		เปอร์เซ็นต์ส่วนแบ่ง Percent Share		จำนวนประชากร Number of Population (A04)		ขนาดของครัวเรือนเฉลี่ย Average Household Size (A04)			
	แต่ละกลุ่ม Each Group	สะสม Cumulative		รวมทั้งสิ้น Total	แต่ละกลุ่ม Each Group	สะสม Cumulative	แต่ละกลุ่ม Each Group	สะสม Cumulative	รวมทั้งสิ้น Total	แต่ละกลุ่ม Each Group	สะสม Cumulative		
												(2)	(3)
10	30,641	30,641	1,231	124,674,119	124,674,119	3,424	3,424	130,132	130,132	12,715	12,715	4,247	4,247
20	28,974	59,615	1,650	188,889,330	313,563,449	5,188	8,612	125,138	255,269	12,227	24,941	4,319	4,282
30	28,491	88,106	1,863	193,602,696	507,166,145	5,317	13,929	110,284	365,553	10,775	35,717	3,871	4,149
40	29,572	117,678	2,150	238,075,820	745,241,965	6,538	20,467	117,651	483,204	11,495	47,212	3,978	4,106
50	30,306	147,985	2,358	265,007,202	1,010,249,167	7,278	27,745	117,621	600,824	11,492	58,704	3,881	4,060
60	28,067	176,052	2,849	225,067,749	1,235,316,916	6,181	33,926	85,009	685,834	8,306	67,010	3,029	3,896
70	29,823	205,874	3,534	280,946,690	1,516,263,606	7,716	41,642	87,966	773,800	8,595	75,605	2,950	3,759
80	28,873	234,747	4,715	349,443,195	1,865,706,801	9,597	51,239	84,139	857,939	8,221	83,826	2,914	3,655
90	29,364	264,112	7,806	569,501,515	2,435,208,316	15,641	66,880	92,868	950,807	9,074	92,900	3,163	3,600
(95)	15,719	279,830	12,053	408,200,851	2,843,409,167	11,211	78,091	38,856	989,662	3,796	96,696	2,472	3,537
100	29,279	293,391	44,481	1,205,953,016	3,641,161,332	33,120	100,000	72,669	1,023,476	7,100	100,000	2,482	3,538

ค่าสัมประสิทธิ์ของความไม่เสมอภาค (Gini Coefficient) = 0.364

ตาราง 5 ค่าใช้จ่ายเฉลี่ยต่อเดือนของครัวเรือน จำแนกตามสถานะทางเศรษฐกิจของครัวเรือน

TABLE 5. AVERAGE MONTHLY EXPENDITURE PER HOUSEHOLD, BY SOCIO-ECONOMIC CLASS

ประเภทของค่าใช้จ่าย	เฉลี่ยต่อครัวเรือน Average per HH.	ผู้ถือครองกิจการเกษตร/เพาะเลี้ยง				ผู้ดำเนินงานอิสระ ของตนเอง ที่ไม่ใช่เกษตรกร Own-Account Workers, Non-Farm	ลูกจ้าง				ผู้มีรายได้ ปฏิบัติงาน เชิงเศรษฐกิจ Economically Inactive	Expenditure Group
		Farm Operators / Culture		Plant/Animal/Culture			คนงาน เกษตร Farm Workers	คนงาน ทั่วไป General Workers	เสมียน พนักงาน พนักงานขาย และให้บริการ Clerical, Sales & Services Workers	ผู้ปฏิบัติงาน ในกระบวน การผลิต Production Workers		
		ส่วนให้อยู่ เจ้าของที่ดิน Mainly Owning Land	ส่วนใหญ่ เช่าที่ดิน Mainly Renting Land	ประมง, ป่าไม้, ไร่นาสวน ทางเกษตร	รวมพืช/เลี้ยงสัตว์/เพาะเลี้ยง ทางเกษตร							
ขนาดของครัวเรือนเฉลี่ย	3.5	3.7	4.2	2.9	3.6	2.6	4.1	3.3	3.6	3.6	2.9	Average Household Size
ค่าใช้จ่ายทั้งหมดเดือน	10,946	9,234	8,074	4,234	35,787	4,505	21,469	10,015	7,290	8,007	8,007	Total Monthly Expenditures
ค่าใช้จ่ายเพื่อการอุปโภคบริโภค	9,689	8,125	7,391	3,927	29,513	4,163	20,484	8,932	6,994	7,014	7,014	Consumption Expenditures
อาหารและเครื่องดื่ม (ไม่มีแอลกอฮอล์)	3,366	3,250	3,254	1,689	5,037	1,945	4,464	3,471	3,280	2,928	2,928	Food and Beverages (excludes alcoholic)
อาหารปรุงสุก	2,449	2,729	2,472	1,566	2,954	1,563	2,745	2,275	2,422	2,257	2,257	Food Prepared at Home
ข้าวและอาหารที่จากแห้ง	521	615	655	377	467	387	427	390	485	496	496	Grains and Cereal Products
เนื้อสัตว์และสัตว์ปีก	497	639	503	309	611	269	552	472	471	424	424	Meat and Poultry
ปลาและสัตว์น้ำอื่น ๆ	268	303	226	168	353	163	187	217	263	241	241	Fishes and Seafood
นม นมแข็ง และ ไข่	310	295	273	121	399	162	562	247	423	322	322	Milk, Cheese and Eggs
น้ำมันและไขมัน	47	47	53	37	47	49	46	47	54	41	41	Oils and Fats
ผลไม้และข้าวเปลือกแข็ง	222	210	158	73	424	138	357	267	174	205	205	Fruits and Nuts
ผัก	208	235	273	223	147	208	224	154	227	186	186	Vegetables
น้ำตาลและขนมหวาน	201	233	200	129	225	89	244	277	175	184	184	Sugar and Sweets
เครื่องปรุงรสและเครื่องเทศ	70	67	72	43	94	94	100	81	53	60	60	Spices and Condiments
เครื่องดื่มที่ไม่มีแอลกอฮอล์	105	86	58	86	187	3	45	123	97	99	99	Non-alcoholic Beverages
(ทั้งสำเร็จรูปและกึ่งสำเร็จรูป)	917	521	783	123	2,083	382	1,720	1,196	858	671	671	(prepared&semi-prepared bev.)
อาหารสำเร็จรูป	402	197	214	83	726	215	262	475	326	355	355	Prepared Food
ร้านอาหาร/ภัตตาคาร	515	324	569	40	1,357	167	1,457	721	532	316	316	Food Taken Home
อาหารบริโภคนอกบ้าน	100	85	120	147	183	173	22	189	61	21	21	Food Eaten Away from Home
(รวมเครื่องดื่มไม่มีแอลกอฮอล์)	62	76	61	143	76	-	22	63	60	16	16	(include non-alcoholic bev.)
เครื่องดื่มที่มีแอลกอฮอล์	38	8	59	5	107	173	-	126	1	5	5	Alcoholic Beverages
ดื่มที่บ้าน												Drunk At Home
ดื่มนอกบ้าน												Drunk Away from Home

ตาราง 5 ค่าใช้จ่ายเฉลี่ยต่อเดือนของครัวเรือน ด้านตามสถานะทางเศรษฐกิจของครัวเรือน (ต่อ)  
TABLE 5 AVERAGE MONTHLY EXPENDITURE PER HOUSEHOLD, BY SOCIO-ECONOMIC CLASS (Contd.)

(บาท-บาท)

ประเภทของค่าใช้จ่าย	เฉลี่ยต่อครัวเรือน		ผู้ถือครองทำกรรมสิทธิ์/เพาะเลี้ยง				ผู้ดำเนินงานของตนเอง ที่ไม่ใช่การเกษตร	ผู้จ้าง				ผู้ไม่ได้ปฏิบัติงานในครัวเรือนเชิงเศรษฐกิจ	Expenditure Group
	Average per HH.	ครัวเรือน	Farm Operators / Culture		ผู้ดำเนินงานวิชาชีพ นักวิชาการ และนักบริหาร Professional, Tech. & Adm. Workers	คนงาน ทั่วไป General Workers		คนงาน เกษตร Farm Workers	คนงาน พนักงาน พนักงานขาย และให้บริการ Clerical, Sales & Services Workers	ผู้ปฏิบัติงาน ในครัวเรือน การผลิต Production Workers			
			ส่วนใหญ่เป็นเจ้าของที่ดิน Mainly Owning Land	ส่วนใหญ่เป็นเช่าที่ดิน Mainly Renting Land							ปลูกพืช/เลี้ยงสัตว์/เพาะเลี้ยง Plants/Animal/Culture		
ยาสูบ หมาก ยานัตถ์ และอื่นๆ	54	78	28	29	60	7	19	37	33	49	Tobacco Products		
บุหรี่ยาสูบ	48	75	24	20	50	7	19	31	25	41	Cigarettes, Tobacco etc.		
หมาก พืช ยานัตถ์ ฯลฯ	6	3	4	10	10	-	-	7	8	8	Betelnut, Snuff etc.		
ค่าใช้จ่ายเกี่ยวกับที่อยู่อาศัย หรือเช่าบ้าน และเครื่องใช้ต่างๆ	1,676	1,455	1,625	738	2,116	1,148	3,828	1,993	1,048	1,545	Household Operation, Furnitures and Equipment		
ค่าที่อยู่อาศัย	25	-	-	-	50	-	-	40	7	26	Shelter		
ค่าประเมินค่าเช่าบ้านที่ไม่เสียเงิน (รวมบ้านของตนเอง)	868	767	693	413	1,062	808	959	1,160	581	899	Estimated Rental value of Dwelling (Include owned dwelling)		
ค่าบำรุงรักษาและซ่อมแซมบ้าน	67	12	290	-	1	-	2,025	2	20	1	Repair / Maintenance Dwelling		
เครื่องแต่งบ้านและบริภัณฑ์อื่น ๆ	58	37	21	3	82	9	263	110	5	51	Furnitures and Major Equipment		
สิ่งทอสำหรับใช้ในบ้าน	39	31	143	2	56	-	7	30	7	6	Household Textiles		
เครื่องใช้สอยชนิดติดในบ้าน	5	1	2	-	20	-	-	12	0	3	Small Appliances		
เครื่องใช้สอยแสงสว่างและน้ำ	424	442	343	241	628	243	375	418	281	346	Fuel, Lighting and Water supply		
ค่าใช้จ่ายในการทำความสะอาด	162	166	133	79	201	87	199	176	147	153	Cleaning Supplies		
ค่าใช้จ่ายบุคลากรที่ให้บริการครัวเรือน	30	-	-	-	15	-	-	45	-	61	Service Workers in Household		
เครื่องนุ่งห่มและรองเท้า	286	310	322	50	374	11	342	262	250	138	Apparel and Footwear		
ผ้า เสื้อผ้าและเครื่องแต่งกาย	233	270	255	36	261	6	338	226	192	103	Cloth and Clothing		
รองเท้า	54	40	68	14	112	5	4	36	57	35	Footwear		
ค่าใช้จ่ายส่วนบุคคล	339	313	267	138	390	158	355	382	241	270	Personal Care		
ของใช้ส่วนบุคคล	275	259	216	112	306	134	285	313	191	212	Personal Supplies		
ค่าบริการส่วนบุคคล	64	54	51	26	84	24	70	70	50	59	Personal Services		
เวชภัณฑ์และค่าตรวจรักษาพยาบาล	679	111	102	103	193	15	170	127	119	198	Medical and Health Care		
ยานพาหนะ	38	37	16	21	62	30	6	33	27	46	Medicine and Supplies		
ค่ารักษาพยาบาล (คนไข้นอก)	68	65	44	60	34	-	164	75	85	84	Medical Services (outpatients)		
ค่ารักษาพยาบาล (คนไข้ใน)	574	9	42	22	96	-	-	19	6	68	Medical Services (inpatients)		

ตาราง 5 ค่าใช้จ่ายเฉลี่ยต่อเดือนของครัวเรือน อำเภอตามสถานะทางเศรษฐกิจของครัวเรือน (ต่อ)  
TABLE 5 AVERAGE MONTHLY EXPENDITURE PER HOUSEHOLD, BY SOCIO-ECONOMIC CLASS (Contd.)

ประเภทของค่าใช้จ่าย	เฉลี่ยต่อครัวเรือน Average per HH.	ผู้ถือครองทำเกษตร/เพาะเลี้ยง Farm Operators / Culture ปลูกพืชเลี้ยงสัตว์/เพาะเลี้ยง Plant/Animal/Culture				ผู้ดำเนินงาน ของตนเอง ที่ใช้การเกษตร Own-Account Workers, Non-Farm	ลูกจ้าง Employees				ผู้ไม่ได้ ปฏิบัติงาน เชิงเศรษฐกิจ Economically Inactive	Expenditure Group
		ส่วนใหญเป็นเจ้าของที่ดิน Mainly Owning Land		ส่วนใหญ่เช่าที่ดิน Mainly Renting Land			งานเกษตร Farm Workers	งานทั่วไป General Workers	เสมียน พนักงาน พนักงานขาย และให้บริการ Clerical/Sales & Services Workers	ผู้ปฏิบัติงาน ในกระบวนการผลิต Production Workers		
		ส่วนใหญ่เป็นเจ้าของที่ดิน Mainly Owning Land	ส่วนใหญ่เช่าที่ดิน Mainly Renting Land	ประมง/ปศุสัตว์/การบริการ ทางเกษตร Fishing, Forestry, Agricultural Services								
ค่าใช้จ่ายเกี่ยวกับภาคการเกษตรและการสื่อสาร	2,572	2,056	1,263	961	4,021	9,739	631	9,733	1,751	1,496	1,156	Transport and Communication
ค่าซื้อยานพาหนะ	1,239	893	133	292	2,211	5,362	215	8,179	685	748	294	Vehicles Purchase
ค่าใช้จ่ายเกี่ยวกับยานพาหนะ	197	148	164	42	312	591	23	196	121	96	173	Vehicle Repairing & Maintenance
ค่าใช้จ่ายในการเดินทางตามปกติ	742	730	728	489	837	2,496	287	901	582	425	417	Local Transportation
ค่าใช้จ่ายการเดินทางในโอกาสพิเศษ และท่องเที่ยว	100	78	32	21	165	471	2	-	57	25	67	Special Occasion Travelling and Tour
ค่าใช้จ่ายเกี่ยวกับการสื่อสาร	295	207	206	117	497	818	103	457	306	201	205	Communication
การศึกษา	174	115	304	42	230	336	52	354	169	93	155	Education
การบันเทิง การอ่านและกิจกรรมทางศาสนา	167	71	70	15	252	483	22	75	148	94	246	Recreation Reading and Religious Activity
ค่าซื้ออุปกรณ์การบันเทิงและกีฬา	62	23	22	-	52	176	-	-	44	27	141	Recreation Equipment and Sports
ค่าซื้อเครื่องเล่น สัตว์เลี้ยง ไม้ประดับ และการบันเทิง	38	18	13	2	58	123	-	-	50	36	45	Toys, Pets, Shurbs and Recreation
ค่าส่วนประสม ค่าเย็บและเล่นกีฬา	1	-	-	-	-	3	-	-	-	-	3	Admission, Sports fee
ค่าใช้จ่ายเกี่ยวกับการอ่าน/การศาสนา และวิถีชีวิต	66	30	35	14	142	182	22	75	54	31	57	Reading/ Religious Activities
ค่าใช้จ่ายเกี่ยวกับการจัดงานพิธี ในโอกาสพิเศษ	275	281	35	17	224	669	2	1,122	402	281	308	Special Ceremony Expenses
ค่าใช้จ่ายที่ไม่เกี่ยวกับการอุปโภคบริโภค	1,257	1,109	682	306	1,173	6,273	342	985	1,083	296	993	Non-Consumption Expenditures
ภาษี/ธรรมเนียมค่าบริการ	19	-	-	-	1	245	-	-	10	-	11	Taxes/Charge/Fees and Fine
ค่าธรรมเนียมอาชีพ	-	-	-	-	-	-	-	-	-	-	-	Career Membership Expense
เงิน/สิ่งของที่ส่งให้บุคคลนอกครัวเรือน (นอกเหนือจากนี้)	373	324	203	-	271	2,439	-	274	363	11	239	Money/Meterial Give to Other Person (outside this household)

ตาราง 5 ค่าใช้จ่ายเฉลี่ยเดือนของครัวเรือน จำแนกตามสถานะทางเศรษฐกิจสังคมของครัวเรือน (ต่อ)

TABLE 5 AVERAGE MONTHLY EXPENDITURE PER HOUSEHOLD, BY SOCIO-ECONOMIC CLASS (Contd.)

ประเภทของค่าใช้จ่าย	เฉลี่ยต่อครัวเรือน Average per HH.	ผู้ถือกรรมสิทธิ์ที่ดิน/เพาะเลี้ยง						ผู้ดำเนินงานธุรกิจของตนเองที่ไม่ใช่การเกษตร Own-Account Workers, Non-Farm	ลูกจ้าง Employees					ผู้ไม่ได้ปฏิบัติงานเชิงเศรษฐกิจ Economically Inactive	Expenditure Group
		Farm Operators / Culture		Plant/Animal/Culture		ส่วนใหญ่อื่น Mainly Owning Land	ส่วนใหญ่เช่าที่ดิน Mainly Renting Land		คนงานเกษตร Farm Workers	คนงานทั่วไป General Workers	เสมียนพนักงานขายและให้บริการ Clerical, Sales & Services Workers	ผู้ปฏิบัติงานในกระบวนการผลิต Production Workers			
		ส่วนใหญ่อื่น Mainly Owning Land	ส่วนใหญ่เช่าที่ดิน Mainly Renting Land	ส่วนใหญ่อื่น Mainly Owning Land	ส่วนใหญ่เช่าที่ดิน Mainly Renting Land										
บริจาคเงิน/สิ่งของให้แก่องค์กรต่าง ๆ	6	3	5	-	17	6	0	0	3	2	8	Contribute Money/Material to NGO Institute			
เงินทำบุญ/เงินช่วยเหลืออื่น ๆ	196	211	140	103	218	511	127	169	162	92	176	Other Contributions			
ค่าเบี้ยประกันภัยทรัพย์สิน/ประกันชีวิต/เงินฌาปนกิจศพ	300	326	207	142	325	930	79	271	264	126	249	Insurances Premiums, Cremation fee etc.			
เงินสมทบประกันสังคม/ค่าซื้อสลากกินแบ่งหวยของรัฐ/และการพนันอื่น ๆ	133	172	45	31	199	352	40	51	172	43	88	Lottery Tickets and Other Kind of Gambling			
ดอกเบี้ยจ่าย/ดอกเบี้ยเช่า	228	72	83	30	141	1,791	95	220	108	22	222	Interest Payment			
ค่าใช้จ่ายอื่น ๆ	-	-	-	-	-	-	-	-	-	-	-	Other Expenses			
ค่าใช้จ่ายเกี่ยวกับการอุปโภคบริโภคทั้งหมด	9,689	8,125	7,391	3,927	12,270	29,513	4,163	20,484	8,932	6,994	7,014	Total Consumption Expenditures			
ค่าเช่าที่อยู่อาศัย	25	-	-	-	50	124	-	-	40	7	26	Paid in Cash			
อาหารและเครื่องดื่ม	2,876	2,676	2,598	1,500	3,639	4,924	2,015	4,069	3,369	2,700	2,375	Rent of Dwelling Food and Beverages			
สินค้าและบริการอื่น ๆ (รวมยาสูบ)	4,619	3,855	3,215	1,424	6,520	14,436	1,238	14,915	4,003	2,991	2,899	Other Goods and Services (includes tobacco products) Received In-kind			
ไม่ได้รับซื้อ/จ่าย	-	-	-	-	-	-	-	-	-	-	-	-	Estimated Rental Value of Dwelling (include owned dwelling)		
ค่าประเมินค่าเช่าที่อยู่อาศัย (รวมบ้านตนเอง)	868	767	693	413	1,062	1,453	808	959	1,160	581	899	Food and Beverages Other Goods and Services (includes tobacco products)			
อาหารและเครื่องดื่ม	590	659	776	336	771	296	103	417	292	640	574	Food and Beverages			
สินค้าและบริการอื่น ๆ (รวมยาสูบ)	712	168	109	255	229	8,281	-	124	69	74	242	Other Goods and Services (includes tobacco products)			

ตาราง 6 อัตราร้อยละของครัวเรือน จำนวนตามค่าใช้จ่ายและตามขนาดของครัวเรือน

TABLE 6 PERCENTAGE OF HOUSEHOLDS BY INTERVALS OF MONTHLY EXPENDITURE PER HOUSEHOLD AND HOUSEHOLD SIZE

ค่าใช้จ่าย	รวมทั้งสิ้น		ขนาดของครัวเรือน (คน)					Expenditure
	จำนวน Number	ร้อยละ Percent	1 - 2	3 - 4	5 - 7	>= 8	Average Household Size	
ขนาดของครัวเรือนเฉลี่ย	3.5	-	1.7	3.4	5.6	8.7	Average Household Size	
ค่าใช้จ่ายทั้งสิ้นต่อเดือนต่อครัวเรือน	293,391	100.0	100.0	100.0	100.0	100.0	Monthly Expenditures Per Household	
ต่ำกว่า 1,500 บาท	1,192	0.4	1.3	-	-	-	Less Than 1,500 Baht	
1,500 - 3,000 บาท	15,475	5.3	12.7	2.2	2.0	-	1,500 - 3,000 Baht	
3,001 - 5,000 บาท	55,856	19	29.2	20.6	4.3	-	3,001 - 5,000 Baht	
5,001 - 10,000 บาท	117,574	40.1	35.1	47.2	35.6	-	5,001 - 10,000 Baht	
10,001 - 15,000 บาท	58,165	19.8	12.9	16.7	31.9	60.6	10,001 - 15,000 Baht	
15,001 - 30,000 บาท	33,215	11.3	6.0	12.6	14.2	33.1	15,001 - 30,000 Baht	
30,001 - 50,000 บาท	8,357	2.8	2.4	0.6	7.5	6.2	30,001 - 50,000 Baht	
50,001 - 100,000 บาท	2,153	0.7	0.4	0.1	2.4	-	50,001 - 100,000 Baht	
มากกว่า 100,000 บาท	1,405	0.5	-	-	2.1	-	More Than 100,000 Baht	
ค่าใช้จ่ายอุปโภคบริโภคต่อเดือนต่อครัวเรือน	293,391	100.0	100.0	100.0	100.0	100.0	Monthly Consumption Expenditures Per Household	
ต่ำกว่า 1,500 บาท	1,192	0.4	1.3	-	-	-	Less Than 1,500 Baht	
1,500 - 3,000 บาท	20,966	7.1	18.9	2.2	2.0	-	1,500 - 3,000 Baht	
3,001 - 5,000 บาท	57,864	19.7	30.4	21.3	4.3	-	3,001 - 5,000 Baht	
5,001 - 10,000 บาท	124,041	42.3	31.4	52.7	39.3	-	5,001 - 10,000 Baht	
10,001 - 15,000 บาท	51,494	17.6	10.3	13.4	31.8	60.6	10,001 - 15,000 Baht	
15,001 - 30,000 บาท	29,482	10	6.9	10.0	12.6	33.1	15,001 - 30,000 Baht	
30,001 - 50,000 บาท	5,127	1.7	0.6	0.3	5.7	6.2	30,001 - 50,000 Baht	
50,001 - 100,000 บาท	1,821	0.6	0.1	0.1	2.3	-	50,001 - 100,000 Baht	
มากกว่า 100,000 บาท	1,405	0.5	-	-	2.1	-	More Than 100,000 Baht	

TABLE 6 PERCENTAGE OF HOUSEHOLDS BY INTERVALS OF MONTHLY EXPENDITURE PER HEAD AND HOUSEHOLD SIZE (Contd.)

ค่าใช้จ่าย	รวมทั้งสิ้น		ขนาดของครัวเรือน (คน)				Expenditure
	จำนวน Number	ร้อยละ Percent	1 - 2	3 - 4	5 - 7	>= 8	
<b>ค่าใช้จ่ายทั้งสิ้นต่อเดือนต่อคน</b>	<b>293,391</b>	<b>100.0</b>	<b>100.0</b>	<b>100.0</b>	<b>100.0</b>	<b>100.0</b>	<b>Monthly Expenditures Per Capita</b>
ต่ำกว่า 500 บาท	-	-	-	-	-	-	Less Than 500 Baht
500 - 1,500 บาท	52,709	18.0	6.2	18.5	29.1	60.6	500 - 1,500 Baht
1,501 - 3,000 บาท	138,578	47.2	38.7	51.7	50.8	33.1	1,501 - 3,000 Baht
3,001 - 5,000 บาท	55,280	18.8	25.8	20.4	8.0	2.2	3,001 - 5,000 Baht
5,001 - 10,000 บาท	33,622	11.5	18.8	8.8	7.7	4.0	5,001 - 10,000 Baht
10,001 - 15,000 บาท	7,149	2.4	5.5	0.5	2.3	-	10,001 - 15,000 Baht
15,001 - 30,000 บาท	4,545	1.5	5.0	0.1	-	-	15,001 - 30,000 Baht
30,001 - 50,000 บาท	1,508	0.5	0.1	-	2.1	-	30,001 - 50,000 Baht
50,001 - 100,000 บาท	-	-	-	-	-	-	50,001 - 100,000 Baht
มากกว่า 100,000 บาท	-	-	-	-	-	-	More Than 100,000 Baht
<b>ค่าใช้จ่ายขุ่บริโภคต่อเดือนต่อคน</b>	<b>293,391</b>	<b>100.0</b>	<b>100.0</b>	<b>100.0</b>	<b>100.0</b>	<b>100.0</b>	<b>Monthly Consumption Expenditures Per Capita</b>
ต่ำกว่า 500 บาท	-	-	-	-	-	-	Less Than 500 Baht
500 - 1,500 บาท	67,455	23.0	10.3	26.1	30.6	60.6	500 - 1,500 Baht
1,501 - 3,000 บาท	139,223	47.5	45.9	48.0	49.6	33.1	1,501 - 3,000 Baht
3,001 - 5,000 บาท	47,696	16.3	19.3	18.2	9.5	2.2	3,001 - 5,000 Baht
5,001 - 10,000 บาท	30,363	10.3	18.6	7.3	6.0	4.0	5,001 - 10,000 Baht
10,001 - 15,000 บาท	5,021	1.7	3.4	0.4	2.3	-	10,001 - 15,000 Baht
15,001 - 30,000 บาท	3,530	1.2	2.4	-	2.1	-	15,001 - 30,000 Baht
30,001 - 50,000 บาท	103	-	0.1	-	-	-	30,001 - 50,000 Baht
50,001 - 100,000 บาท	-	-	-	-	-	-	50,001 - 100,000 Baht
มากกว่า 100,000 บาท	-	-	-	-	-	-	More Than 100,000 Baht

ตาราง 7 ขอบเขตจำกัดชั้นค่าใช้จ่ายอุปโภคบริโภค และจำนวนประชากรแบ่งเป็น 10 กลุ่มอันดับของครัวเรือนจำแนกตามค่าใช้จ่ายอุปโภคบริโภคต่อเดือนก่อน

TABLE 7 CLASS LIMIT, TOTAL CONSUMPTION EXPENDITURE AND TOTAL POPULATION FOR DECILE GROUPS OF HOUSEHOLDS ORDERED BY PER CAPITA CONSUMPTION EXPENDITURE FOR ALL HOUSEHOLDS

เปอร์เซ็นต์ไทล์ Percentile	จำนวนครัวเรือน Number of HH. (h <sub>i</sub> )		ค่าสูงสุดของค่าใช้จ่าย อุปโภคบริโภคต่อเดือน ค่อนของเปอร์เซ็นต์ไทล์ Upper Limit Per Capita Cons. Exp. of Percentile (A11)	ค่าใช้จ่ายอุปโภคบริโภค Consumption Expenditure (A08)			จำนวนประชากร Number of Population (A04)			ขนาดของครัวเรือนเฉลี่ย Average Household Size (A04)			
	แต่ละกลุ่ม Each Group	สะสม Cumulative		รวมทั้งสิ้น Total		เปอร์เซ็นต์ส่วนแบ่ง Percent Share		รวมทั้งสิ้น Total		เปอร์เซ็นต์ส่วนแบ่ง Percent Share			
				แต่ละกลุ่ม Each Group	สะสม Cumulative	แต่ละกลุ่ม Each Group	สะสม Cumulative	แต่ละกลุ่ม Each Group	สะสม Cumulative	แต่ละกลุ่ม Each Group	สะสม Cumulative		
(1)	(2)	(3)	(4)	(5)	(6)	(7)	(8)	(9)	(10)	(11)	(12)	(13)	(14)
10	30,148	30,148	1,195	127,739,813	127,739,813	4,494	4,494	134,713	134,713	13,162	13,162	4,468	4,468
20	28,754	58,902	1,436	157,798,245	285,538,058	5,551	10,045	120,958	255,671	11,818	24,981	4,207	4,341
30	29,184	88,087	1,664	150,327,305	435,865,363	5,288	15,333	97,303	352,974	9,507	34,488	3,334	4,007
40	29,613	117,700	1,862	187,986,766	623,852,129	6,613	21,946	107,407	460,381	10,494	44,982	3,627	3,911
50	29,982	147,681	2,113	227,678,080	851,530,209	8,009	29,955	114,797	575,178	11,216	56,198	3,829	3,895
60	28,568	176,249	2,416	242,519,018	1,094,049,227	8,531	38,486	106,792	681,970	10,434	66,633	3,738	3,869
70	30,429	206,678	3,000	244,497,919	1,338,547,146	8,601	47,087	91,347	773,317	8,925	75,558	3,002	3,742
80	29,400	236,078	3,794	287,669,691	1,626,216,837	10,120	57,206	85,298	858,615	8,334	83,892	2,901	3,637
90	28,820	264,897	6,077	409,665,450	2,035,882,287	14,411	71,618	88,384	946,999	8,636	92,528	3,067	3,575
(95)	13,827	278,725	8,136	303,493,215	2,339,375,502	10,676	82,294	43,687	990,686	4,268	96,796	3,159	3,554
100	28,494	293,391	39,208	806,833,145	2,842,715,432	28,382	100,000	76,477	1,023,476	7,472	100,000	2,684	3,488



TABLE 8 AVERAGE DEBT PER HOUSEHOLD BY PURPOSES OF BORROWING AND SOCIO-ECONOMIC CLASS

วัตถุประสงค์ของการกู้ยืม	เฉลี่ยต่อครัวเรือน		ผู้ถือครองที่การเกษตร/เพาะเลี้ยง				ผู้ดำเนินงานของตนเองที่ไม่ใช่การเกษตร	ลูกจ้าง				ผู้ไม่ได้ปฏิบัติงานเชิงเศรษฐกิจ	Purpose of Borrowing
	Average per HH.	ครัวเรือน	Farm Operators / Culture		เฉพาะเลี้ยง			Employees					
			ส่วนใหญ่เป็นเจ้าของที่ดิน	ส่วนใหญ่เช่าที่ดิน	ปลูกพืช/เลี้ยงสัตว์	ประมง/ปศุสัตว์		คณงานเกษตร	คณงานทั่วไป	คณงานพนักงาน	คณงานไม่ปฏิบัติงาน		
ขนาดของครัวเรือนเฉลี่ย	3.5		3.7	4.2	2.9	3.7	3.6	2.6	4.1	3.3	3.6	2.9	Average Household Size
หนี้สินทั้งสิ้น	123,574		97,286	79,940	15,180	163,206	729,405	16,968	149,730	56,064	23,667	49,418	Total Debt
ใช้ซื้อ/เช่าซื้อบ้านและ/หรือที่ดิน	46,142		9,230	16,518	886	80,441	388,777	1,054	136,864	16,772	252	2,333	Purchase/Hire Purchase House and/or Loan
ใช้ในการศึกษา	659		522	1,213	-	189	987	-	-	-	-	1,500	Education
ใช้ขอยืมโภคบริโภคอื่นๆ ในครัวเรือน	35,245		24,971	6,188	6,351	34,492	258,651	8,657	4,938	23,302	19,028	13,895	Household Consumption
ใช้ในการทำธุรกิจ	12,225		2,972	2,931	-	37,113	23,416	-	-	15,862	513	15,945	Business
ใช้ในการทำการเกษตร	25,575		58,313	46,382	7,263	10,731	47,415	1,236	7,928	128	3,875	10,218	Farming
อื่นๆ	3,027		1,277	6,709	679	239	10,160	6,021	-	-	-	5,527	Others
หนี้สินรวม	116,775		90,096	70,512	12,273	152,817	727,195	16,968	149,730	52,876	19,253	41,535	Loan from Formal Sector
ใช้ซื้อ/เช่าซื้อบ้านและ/หรือที่ดิน	45,186		9,230	16,518	886	74,650	388,777	1,054	136,864	16,772	252	2,333	Purchase/Hire Purchase House and/or Loan
ใช้ในการศึกษา	373		522	1,213	-	189	987	-	-	-	-	193	Education
ใช้ขอยืมโภคบริโภคอื่นๆ ในครัวเรือน	32,548		18,842	4,263	3,445	33,423	257,983	8,657	4,938	20,802	14,613	12,690	Household Consumption
ใช้ในการทำธุรกิจ	12,209		2,972	2,931	-	33,594	21,874	-	-	15,175	513	15,945	Business
ใช้ในการทำการเกษตร	24,587		57,252	38,879	7,263	10,721	47,415	1,236	7,928	128	3,875	10,128	Farming
อื่นๆ	1,872		1,277	6,709	679	239	10,160	6,021	-	-	-	247	Others
หนี้สินรวม	6,799		7,190	9,428	2,906	10,389	2,210	-	-	3,187	4,415	7,883	Loan from Informal Sector
ใช้ซื้อ/เช่าซื้อบ้านและ/หรือที่ดิน	956		-	-	-	5,791	-	-	-	-	-	-	Purchase/Hire Purchase House and/or Loan
ใช้ในการศึกษา	286		-	-	-	-	-	-	-	-	-	1,308	Education
ใช้ขอยืมโภคบริโภคอื่นๆ ในครัวเรือน	2,697		6,129	1,925	2,906	1,069	668	-	-	2,500	4,415	1,205	Household Consumption
ใช้ในการทำธุรกิจ	716		-	-	-	3,518	1,542	-	-	687	-	-	Business
ใช้ในการทำการเกษตร	988		1,060	7,503	-	10	-	-	-	-	-	90	Farming
อื่นๆ	1,156		-	-	-	-	-	-	-	-	-	5,280	Others

(บาท-บาท)

ตาราง 9 จำนวนหนี้สินเฉลี่ยต่อครัวเรือนที่มีหนี้สิน อื่นนอกตามวัตถุประสงค์ของการกู้ยืมและสถานะทางเศรษฐกิจของครัวเรือน

TABLE 9 AVERAGE AMOUNT OF DEBT PER HOUSEHOLD HAVING DEBT BY PURPOSES OF BORROWING AND SOCIO-ECONOMIC CLASS

วัตถุประสงค์ของการกู้ยืม	เฉลี่ยต่อครัวเรือน		ผู้ถือครองที่การเกษตร/เพาะเลี้ยง				ผู้เป็นเจ้าของที่ดินที่ไม่ใช่การเกษตร Own-Account Workers, Non-Farm	ลูกจ้าง				ผู้ไม่ได้ปฏิบัติงานเชิงเศรษฐกิจ Economically Inactive	Purpose of Borrowing
	Average per HH	HH	Farm Operators / Culture		ประเภทพืช/เลี้ยงสัตว์/เพาะเลี้ยง Plant/Animal/Culture	ผู้ปฏิบัติงานวิชาชีพ นักวิชาการ และนักบริหาร Professional, Tech. & Adm. Workers		คนงานเกษตร Farm Workers	คนงานทั่วไป General Workers	เสมียน พนักงาน พนักงานขาย และให้บริการ Clerical, Sales & Services Workers	ผู้ปฏิบัติงาน ในกระบวนการผลิต Production Workers		
			ส่วนใหญ่เป็นเจ้าของที่ดิน Mainly Owning Land	ส่วนใหญ่เช่าที่ดิน Mainly Renting Land									
อัตราส่วนของครัวเรือนที่เป็นหนี้	-	-	27.7	11.1	5	18.9	7.4	1.3	1.2	3.2	6	18.2	Percent of Households Having Debt
หนี้สินทั้งสิ้น	167,227	105,869	105,869	94,504	27,194	193,086	882,819	35,850	259,610	117,595	41,989	80,356	Total Debt
ใช้ซื้อ/เช่าซื้อบ้านและทรัพย์สิน	62,442	10,044	10,044	19,527	1,587	95,168	470,547	2,227	237,301	35,179	447	3,793	Purchase/Hire Purchase House and/or Loan
ใช้ในการศึกษา	892	569	569	1,434	-	224	1,194	-	-	-	-	2,440	Education
ใช้ขยู่บริโภคอื่น ๆ ในครัวเรือน	47,695	27,174	27,174	7,315	11,378	40,807	313,052	18,291	8,562	48,876	33,758	22,594	Household Consumption
ใช้ในการทำธุรกิจ	17,491	3,234	3,234	3,465	-	43,907	28,341	-	-	33,270	909	25,927	Business
ใช้ในการทำการเกษตร	34,610	63,457	63,457	54,832	13,012	12,696	57,388	2,611	13,747	269	6,875	16,614	Farming
อื่นๆ	4,097	1,390	1,390	7,932	1,216	283	12,297	12,722	-	-	-	8,987	Others
หนี้ในระบบ	158,027	98,045	98,045	83,359	21,987	180,795	880,144	35,850	259,610	110,910	34,156	67,538	Loan from Formal Sector
ใช้ซื้อ/เช่าซื้อบ้านและทรัพย์สิน	61,148	10,044	10,044	19,527	1,587	86,317	470,547	2,227	237,301	35,179	447	3,793	Purchase/Hire Purchase House and/or Loan
ใช้ในการศึกษา	505	569	569	1,434	-	224	1,194	-	-	-	-	314	Education
ใช้ขยู่บริโภคอื่น ๆ ในครัวเรือน	44,046	20,504	20,504	5,040	6,171	39,543	312,243	18,291	8,562	43,632	25,925	20,635	Household Consumption
ใช้ในการทำธุรกิจ	16,522	3,234	3,234	3,465	-	39,745	26,475	-	-	31,829	909	25,927	Business
ใช้ในการทำการเกษตร	33,273	62,303	62,303	45,962	13,012	12,684	57,388	2,611	13,747	269	6,875	16,468	Farming
อื่นๆ	2,533	1,390	1,390	7,932	1,216	283	12,297	12,722	-	-	-	401	Others
หนี้นอกระบบ	9,200	7,824	7,824	11,145	5,207	12,290	2,675	-	-	6,686	7,832	12,818	Loan from Informal Sector
ใช้ซื้อ/เช่าซื้อบ้านและทรัพย์สิน	1,294	-	-	-	-	6,852	-	-	-	-	-	-	Purchase/Hire Purchase House and/or Loan
ใช้ในการศึกษา	387	387	387	-	-	-	-	-	-	-	-	2,126	Education
ใช้ขยู่บริโภคอื่น ๆ ในครัวเรือน	3,649	6,670	6,670	2,276	5,207	1,265	809	-	-	5,244	7,832	1,959	Household Consumption
ใช้ในการทำธุรกิจ	969	-	-	-	-	4,163	1,866	-	-	1,441	-	-	Business
ใช้ในการทำการเกษตร	1,337	1,154	1,154	8,870	-	11	-	-	-	-	-	146	Farming
อื่นๆ	1,564	-	-	-	-	-	-	-	-	-	-	8,586	Others

ตาราง 10 อัตราร้อยละของครัวเรือนที่รายงานการเป็นเจ้าของสินทรัพย์ จำแนกตามลักษณะที่เกี่ยวกับครัวเรือน

TABLE 10 PERCENTAGE OF HOUSEHOLDS REPORTING OWNERSHIP OF DURABLE GOODS BY SOME SELECTED HOUSEHOLD CHARACTERISTICS

สินทรัพย์	กลุ่มขนาดของครัวเรือน (คน) (A.04)				จำนวนสินทรัพย์ เฉลี่ยต่อครัวเรือน ที่รายงาน Average No. of items per reported household	กลุ่มค่าใช้จ่ายที่ถึงเดือนต่อครัวเรือน (บาท) Groups of Total Monthly Expenditure Per Household (Baht) (A.07)								Durable Goods					
	Groups of Household Size (Persons)					Groups of Total Monthly Expenditure Per Household (Baht)													
	1 - 2	3 - 4	5 - 7	>= 8		< 1,500	1500 -3000	3001-5000	5001-10000	10001-15000	15001-30000	30001-50000	> 50,000						
(ใช้ในครัวเรือน)																			
เตียงนอนไม้หรือโลหะ	42.6	42.4	50.8	33.8	1.6	39.1	66.9	85.2	100	100	100	100	100	100	100	100	100	100	(Private Use)
เตาหุงต้มอาหาร-แก๊ส	63.1	72.1	81.1	71.6	1	67.7	94.6	79.4	100	100	100	100	100	100	100	100	100	100	Bed (Wood or Metal)
เตาหุงต้มอาหาร-ไฟฟ้า	2.5	3.6	2.2	-	1	2.3	7.7	1.6	-	-	-	-	-	-	-	-	-	-	Cooking Stove - Gas
เตาปิ้งไมโครเวฟ	6.5	6.6	9.9	3.8	1	3.7	20.2	59.6	19.3	19.3	19.3	19.3	19.3	19.3	19.3	19.3	19.3	19.3	Cooking Stove - Electric
กระติกต้มน้ำไฟฟ้า	53.8	58.5	73.3	100	1	56.9	84.4	80.7	100	100	100	100	100	100	100	100	100	100	Microwave Oven
ตู้เย็น	75.9	82.1	87.8	72.5	1.1	79.1	91.5	100	100	100	100	100	100	100	100	100	100	100	Electric Pot
เตารีดไฟฟ้า	54.3	77.7	83.5	100	1	68.5	92.6	96.5	100	100	100	100	100	100	100	100	100	100	Refrigerator
หม้อหุงต้มอาหารไฟฟ้า	89.8	95.2	93.6	96.9	1.1	92.3	98.4	97.8	100	100	100	100	100	100	100	100	100	100	Electric Iron
พัดลม	92.3	93.7	98	71.6	2.3	92.8	100	100	100	100	100	100	100	100	100	100	100	100	Electric Cooking Pot
วิทยุ	53.5	52.8	45.8	39.2	1.1	49.1	55.9	73	100	100	100	100	100	100	100	100	100	100	Electric Fan
โทรทัศน์	83.6	98	100	100	1.3	93.2	99.6	100	100	100	100	100	100	100	100	100	100	100	Radio
เครื่องเล่นวีดิโอ/วีซีดี/ดีวีดี	48.5	82.2	84.4	100	1.1	69.1	92.2	98	100	100	100	100	100	100	100	100	100	100	T.V.
เครื่องซักผ้า	34.5	54	75.7	71.6	1	46.5	89.5	94.5	100	100	100	100	100	100	100	100	100	100	Video/VCD/DVD Player
เครื่องปรับอากาศ	7.4	3.6	5.8	4	1.5	2.1	20	34.6	34.8	34.8	34.8	34.8	34.8	34.8	34.8	34.8	34.8	34.8	Washing Machine
เครื่องทำน้ำร้อน/น้ำอุ่นในท้องถิ่น	9.2	8.6	10.4	-	1.1	4.4	27	51.7	100	100	100	100	100	100	100	100	100	100	Air Conditioner
เครื่องคอมพิวเตอร์	13.1	10.5	22.2	9.4	1.1	6.4	50.9	59.1	91.6	91.6	91.6	91.6	91.6	91.6	91.6	91.6	91.6	91.6	Water Boiler
เครื่องคอมพิวเตอร์ที่เชื่อมต่อกับอินเทอร์เน็ต	3	2.8	8.3	2.2	1	0.6	18	16.6	84.4	84.4	84.4	84.4	84.4	84.4	84.4	84.4	84.4	84.4	Home Computer
โทรศัพท์	15	13.8	18.1	8.7	1	7.3	55.3	48.5	100	100	100	100	100	100	100	100	100	100	Computer with Internet Connected
(รวมเครื่องต่อวงจร PCT.)																			Telephone (include PCT.)

ตาราง 10 อัตราร้อยละของครัวเรือนที่รายงานการเป็นเจ้าของสินทรัพย์ จำนวนคนในลักษณะที่ใช่ ทรัพย์สินครัวเรือน (ต่อ)  
 TABLE 10 PERCENTAGE OF HOUSEHOLDS REPORTING OWNERSHIP OF DURABLE GOODS BY SOME SELECTED HOUSEHOLD CHARACTERISTICS (Contd.)

สินทรัพย์	กลุ่มขนาดของครัวเรือน (คน) (A04)			จำนวนสินทรัพย์ เฉลี่ยต่อครัวเรือน ที่รายงาน No. of items per reported household	กลุ่มค่าใช้จ่ายทั้งสิ้นต่อเดือนต่อครัวเรือน (บาท) Groups of Total Monthly Expenditure Per Household (Baht) (A07)							Durable Goods					
	1 - 2	3 - 4	5 - 7		≥ 8	< 1,500	1500 - 3000	3001 - 5000	5001 - 10000	10001 - 15000	15001 - 30000		30001 - 50000	> 50,000			
โทรศัพท์เคลื่อนที่	54.4	76.6	95	100	1.4	71.6	87.9	100	100	100	100	100	100	100	100	Mobile Phone	
โทรสาร	0.1	0.1	4.3	-	1	0.1	4.2	1.3	-	-	100	-	-	-	-	Facsimile	
หลอดไฟนีออน	99.7	98.9	100	100	5.3	99.3	100	100	100	100	100	100	100	100	100	Fluorescences	
หลอดไฟดวงโคม	3.8	1.5	4.2	-	1.2	2.7	4.5	-	-	-	-	-	-	-	-	Light Bulbs	
หลอดตะเกียบ	1.3	5	3.8	-	2.5	1.8	13.1	9.9	23.9	-	-	-	-	-	-	Compact Fluorescent Lamp	
สมาชิกที่ใช้อินเทอร์เน็ต	11.7	20.9	41.3	8.7	1.3	17.6	38.2	81.7	91.6	-	100	-	-	-	-	Members Accessed to Internet	
(ใช้ในครัวเรือน และ/หรือใช้ในธุรกิจ)																(Private and/or Business Use)	
รถจักรยาน	45	60	65	70	1.5	54.6	64.3	76	95.2	-	100	-	-	-	-	Bicycle	
รถจักรยานยนต์	54.2	82.4	96.9	100	1.4	75	91.6	89.3	95.2	-	100	-	-	-	-	Motorcycle	
รถยนต์ส่วนบุคคล	4.7	1.3	5.4	3.1	1.2	0.5	11.8	31.9	91.6	-	-	-	-	-	-	Automobile	
รถบรรทุกเล็ก/ รถบัส/ รถตู้	7.6	25.5	32.2	39.4	1.2	13.7	63.3	71.5	85.5	-	100	-	-	-	-	Pickup, Van	
รถอื่นและรถอื่น ๆ	13.7	31.5	33.4	59.8	1.1	27.9	21.3	17.2	69.8	-	-	-	-	-	-	Other Mini - Truck	
ประเภทเดียวกัน	-	-	-	-	-	-	-	-	-	-	-	-	-	-	-	-	Motor - Boat
เรือยนต์	-	-	-	-	-	-	-	-	-	-	-	-	-	-	-	-	

ตาราง 10 อัตราร้อยละของครัวเรือนที่รายงานการเป็นเจ้าของสินทรัพย์ จำนวนตามลักษณะที่สำคัญของครัวเรือน (ต่อ)  
 TABLE 10 PERCENTAGE OF HOUSEHOLDS REPORTING OWNERSHIP OF DURABLE GOODS BY SOME SELECTED HOUSEHOLD CHARACTERISTICS (Contd.)

สินทรัพย์ (ใช้ครัวเรือน)	รวมทั้งสิ้น Total		หัวหน้าครัวเรือน Household Head		อายุ (ปี) Age (Years)						สถานภาพการสมรส Marital Status					Durable Goods (Private Use)	
	จำนวน Number	ร้อยละ Percent	ชาย Male	หญิง Female	<20	20 - 29	30 - 39	40 - 49	50 - 59	>=60	โสด Never Married	แต่งงาน Married	ม่าย Widowed	หย่าร้าง Divorced	แยกกันอยู่ Separated		สมรสแต่ไม่ทราบ สถานภาพ Married but Unknown status
เตียงนอนไม้หรือโลหะ	129,883	44.3	44.6	43.8	92.8	34.7	37.6	53.6	40.5	43.4	66.4	44.6	36.4	24.4	43.5	-	Bed (Wood or Metal)
เตาหุงต้มอาหาร-แก๊ส	209,647	71.5	71.8	70.9	100	54.4	84.6	73.8	71	66.6	76.5	73.4	66.9	26.5	53.8	-	Cooking Stove - Gas
เตาหุงต้มอาหาร-ไฟฟ้า	8,387	2.9	3.4	1.9	-	3.3	3.5	2.3	5.5	1.1	0.9	3.2	2.6	-	-	-	Cooking Stove - Electric
เตาอบไมโครเวฟ	21,385	7.3	6.7	8.4	-	2.7	2.7	9.7	7.8	7.9	11.8	7.3	6.8	4.7	-	-	Microwave Oven
กระดิกต้มน้ำไฟฟ้า	179,656	61.2	63	58.2	85.6	45.6	70.4	71.8	58.1	54.1	63.7	63	52.9	76.5	56.2	-	Electric Pot
ตู้เย็น	238,747	81.4	81.1	81.8	7.2	58.2	83.6	91.7	84.9	75.4	75	82.7	76.5	83.5	92.4	-	Refrigerator
เตารีดไฟฟ้า	212,324	72.4	75.7	66.7	100	79.3	93.5	79.7	73.3	56.6	81.4	76.4	55.1	25.9	75	-	Electric Iron
หม้อหุงต้มอาหารไฟฟ้า	273,618	93.3	94.1	91.8	100	98	99.6	96.6	93.5	87.5	97.9	94.2	89.3	95.3	80.1	-	Electric Cooking Pot
พัดลม	275,453	93.9	94.7	92.5	100	100	95.9	95.7	95.1	90	100	92.7	95.8	100	97.9	-	Electric Fan
วิทยุ	150,067	51.1	54.7	45.2	100	30.2	60.2	49.7	47.3	53.1	63.6	53.3	36.9	77.9	46.9	-	Radio
โทรทัศน์	276,252	94.2	96.4	90.3	92.8	92.8	100	97.6	94.3	89.5	96.9	94.7	90.4	100	95.8	-	T.V.
เครื่องเล่นวีซีดี/วีซีดี/ดีวีดี	213,809	72.9	82.7	56.2	92.8	97.5	78.3	87.2	72.1	57.6	56.8	79.5	47.9	75.5	94.6	-	Video/VCD/DVD Player
เครื่องซักผ้า	156,731	53.4	57	47.3	92.8	31	69.7	61.8	45.8	48.8	36.7	57	44.1	22.1	70.6	-	Washing Machine
เครื่องปรับอากาศ	15,483	5.3	3.8	7.7	-	3.5	3.4	6.4	6.4	4.8	3.3	5.2	4.2	7.8	21.3	-	Air Conditioner
เครื่องทำน้ำร้อนน้ำอุ่นในห้องน้ำ	26,482	9	7.4	11.8	-	4.6	6.7	10.5	7.5	10.8	5.2	9.5	3.6	4.7	48.2	-	Water Boiler
เครื่องคอมพิวเตอร์	41,052	14	13.8	14.3	85.6	8.2	9.4	22.1	11.2	11.5	22.9	14.2	9.7	7.8	21.3	-	Home Computer
เครื่องคอมพิวเตอร์	12,149	4.1	3.8	4.8	-	2.1	4.7	6.2	3.1	3.6	10	4.6	0.8	4.7	-	-	Computer with Internet connected

ตาราง 10 อัตราร้อยละของครัวเรือนที่รายงานการเป็นเจ้าของสินทรัพย์ จำนวนตามลักษณะที่สำคัญของครัวเรือน (ต่อ)

TABLE 10 PERCENTAGE OF HOUSEHOLDS REPORTING OWNERSHIP OF DURABLE GOODS BY SOME SELECTED HOUSEHOLD CHARACTERISTICS (Contd.)

สินทรัพย์	รวมทั้งสิ้น		หัวหน้าครัวเรือน		อายุ (ปี)						สถานภาพการสมรส					Durable Goods	
	จำนวน Number	ร้อยละ Percent	Household Head		< 20	20 - 29	30 - 39	40 - 49	50 - 59	≥ 60	โสด Never Married	แต่งงาน Married	ม้าย Widowed	หย่าร้าง Divorced	แยกกันอยู่ Separated		สมรสแต่ไม่ทราบ Married but Unknown status
			ชาย Male	หญิง Female													
โทรศัพท์ (รวมเครื่องดัดแปลง PCT)	44,211	15.1	12.2	19.9	7.2	12.8	18	14.6	15.5	22.8	14.2	8.8	17.5	70.4	-	Telephone (include PCT.)	
โทรศัพท์เคลื่อนที่	218,763	74.6	78.3	68.2	92.8	88.3	84.7	87.2	71	62.1	79.6	61.7	30.3	67.3	-	Mobile Phone	
โทรศัพท์	3,161	1.1	0.8	1.6	-	-	3.5	-	0.5	1.4	0.8	-	-	-	-	Facsimile	
หลอดไฟนีออน	291,691	99.4	99.1	99.9	100	100	99.7	100	97.8	99.4	99.3	100	100	97.9	-	Fluorescences	
หลอดไฟดวงโท	8,235	2.8	1.7	4.7	-	-	3.7	6.5	2.7	0.4	2.9	0.2	-	2.1	-	Light Bulbs	
หลอดตะเกียบ	10,265	3.5	2.4	5.4	-	0.8	1.7	6	3.4	3	3.6	4.2	4.7	-	-	Compact Fluorescent Lamp	
สมาชิกที่ใช้อินเทอร์เน็ต	66,487	22.7	21.6	24.5	92.8	14.9	33.2	24.9	16.2	21.1	22.3	17.8	18.2	30.2	-	Members Accessed to Internet	
(ใช้โทรศัพท์มือถือ และ/หรือ ใช้ในธุรกิจ)																(Private and/or Business Use)	
รถจักรยาน	166,626	56.8	59.8	51.7	14.4	42.7	73.8	51.3	65.4	48.3	61.9	40.1	32.6	56	-	Bicycle	
รถจักรยานยนต์	227,500	77.5	84	66.6	100	95.8	88.9	92.3	81.8	83	83.2	55	82.9	52.3	-	Motorecycle	
รถยนต์ส่วนบุคคล	9,740	3.3	3.6	2.8	-	2.5	1.5	3.6	4.1	1.6	3.5	0.6	7.8	21.3	-	Automobile	
รถบรรทุกเล็ก/ รถปิกอัพ/ รถตู้	64,187	21.9	27.4	12.4	-	5	27.8	33.4	16	10.3	24.9	17	7.8	1.6	-	Pickup, Van	
รถอื่น และรถอื่นๆ	79,332	27	35.9	12	-	2.1	43.3	30.3	28.9	12.9	32.4	14.4	7.2	-	-	Other Mini - Truck	
ประเภทเดียวกัน																Motor - Boat	
เรือยนต์																	



ตาราง 10 อัตราร้อยละของครัวเรือนที่รายงานการเป็นเจ้าของสินทรัพย์ จำนวนตามลักษณะที่สำคัญของครัวเรือน (ต่อ)

TABLE 10 PERCENTAGE OF HOUSEHOLDS REPORTING OWNERSHIP OF DURABLE GOODS BY SOME SELECTED HOUSEHOLD CHARACTERISTICS (Contd.)

สินทรัพย์	กลุ่มรายได้ทั้งสิ้นต่อเดือนต่อครัวเรือน (บาท) (A13) Groups of Total Monthly Income Per Household (Baht)								Durable Goods
	< 1,500	1,500 - 3,000	3,001-5,000	5,001-10,000	10,001-15,000	15,001-30,000	30,001-50,000	> 50,000	
เครื่องคอมพิวเตอร์	-	-	-	0.7	0.8	8.5	19	73.4	Computer with Internet Connected
ที่เชื่อมต่อกับอินเทอร์เน็ต	-	-	-	0.7	0.8	8.5	19	73.4	Telephone (include PCT.)
โทรศัพท์	-	9.1	1	5.7	10.6	36.9	60.7	100.0	Mobile Phone
(รวมเครื่องต่อพ่วง PCT)	46.1	38.9	54.5	67.9	92.6	89.1	98.1	100.0	Facsimile
โทรศัพท์เคลื่อนที่	-	-	-	-	-	0.4	1.5	41.7	Fluorescences
โทรสาร	100.0	99.1	100.0	98.6	100.0	99.7	100.0	100.0	Light Bulbs
หลอดไฟนีออน	-	0.9	3.8	4.6	-	3.9	-	-	Compact Fluorescent Lamp
หลอดไฟดวงโคม	-	-	2.6	0.3	3.4	8.5	17.4	10.2	Members Accessed to Internet
หลอดตะเกียบ	-	-	5.0	19.7	26.2	26.2	47.1	97.1	(Private and/or Business Use)
สมาชิกที่ใช้อินเทอร์เน็ต	-	21.4	5.0	19.7	26.2	26.2	47.1	97.1	Bicycle
(ใช้ในครัวเรือน และ/หรือ ใช้ในธุรกิจ)	-	43.4	49.6	53.8	59.8	66.3	70.5	75.9	Motorcycle
รถจักรยาน	46.1	50.0	61.2	73.3	92.3	86.6	100.0	85.1	Automobile
รถจักรยานยนต์	-	-	-	0.2	0.3	5.6	35.8	32.1	Pickup , Van
รถยนต์ส่วนบุคคล	-	-	-	14.4	24.3	45.1	69.3	92.6	Other Mini - Truck
รถบรรทุกเล็ก/ รถปิกอัพ/ รถตู้	46.1	20.5	15.0	26.8	36.9	28.8	39.7	1.5	
รถอีแต่น และรถอื่นๆ									
ประเภทเดียวกัน									





ตาราง 10 อัตราร้อยละของครัวเรือนที่รายงานการเป็นเจ้าของทรัพย์สินของสินทรัพย์ จำแนกตามลักษณะที่สำคัญของครัวเรือน (ต่อ)

TABLE 10 PERCENTAGE OF HOUSEHOLDS REPORTING OWNERSHIP OF DURABLE GOODS BY SOME SELECTED HOUSEHOLD CHARACTERISTICS (Contd.)

สินทรัพย์	กลุ่มหนี้สินของครัวเรือน (บาท)										Durable Goods
	Group of Household Debt (Baht)										
	(AD08 = 0,1 และ AD11 > 0)										
	ไม่มีหนี้ No Debt	< 10,000	10,000-30,000	30,001-50,000	50,001-10,0000	100,001-500,000	500,001-1,000,000	1,000,001-5,000,000	5,000,001-10,000,000	> 10,000,000	
โทรศัพท์ (รวมเครื่องต่อช่วง PCT)	10.1	9.2	8.8	10.6	10.5	21.1	58.2	80.9	-	-	Telephone (include PCT.)
โทรศัพท์เคลื่อนที่	64.0	68.6	73.3	66.9	82.8	86.9	100.0	100.0	-	-	Mobile Phone
โทรสาร	0.1	-	-	-	-	0.3	1.8	33.7	-	-	Facsimile
หลอดไฟนีออน	99.8	93.9	100.0	100.0	100.0	100.0	100.0	98.7	-	-	Fluorescences
หลอดไฟดวงโคม	5.0	-	0.5	3.9	-	2.6	17	-	-	-	Light Bulbs
หลอดตะเกียบ	1.0	-	6.1	0.6	0.9	5.6	29	4.6	-	-	Compact Fluorescent Lamp
สมาชิกที่ใช้อินเทอร์เน็ต	21.4	16.1	18.3	21.8	23.1	21.8	33.5	80.8	-	-	Members Accessed to Internet
(ใช้ในครัวเรือน และ/หรือ ใช้ในธุรกิจ)											(Private and/or Business Use)
รถจักรยาน	55.4	60.2	60.6	38.9	55.8	62.4	68.4	74.1	-	-	Bicycle
รถจักรยานยนต์	56.2	79.1	76.4	89.7	77.9	95.5	100.0	89.1	-	-	Motorcycle
รถยนต์ส่วนบุคคล	3.3	-	-	-	0.8	2.7	7.8	60.7	-	-	Automobile
รถบรรทุกเล็ก/รถปิกอัพ/รถตู้	10.1	13.2	12.2	15.9	23.7	44.0	70.0	58.1	-	-	Pickup, Van
รถไถเดิน และรถอื่น ๆ ประเภทเดียวกัน	4.6	14.8	19.2	48.0	54.9	44.7	38.1	1.2	-	-	Other Mini - Truck
เรือยนต์	-	-	-	-	-	-	-	-	-	-	Motor - Boat



ตาราง 11 อัตราร้อยละของครัวเรือนที่รายงานการเป็นเจ้าของสินทรัพย์ที่สำคัญ จำแนกตามสถานะทางเศรษฐกิจของครัวเรือน (ต่อ)

TABLE 11 PERCENTAGE OF HOUSEHOLDS REPORTING OWNERSHIP OF SOME SELECTED DURABLE GOODS BY SOCIO - ECONOMIC CLASS (Contd.)

สินทรัพย์	รวมทั้งสิ้น		ผู้ถือครองที่ทำการเกษตร/เพาะเลี้ยง			ผู้ดำเนินการธุรกิจของตนเองที่ไม่ใช่การเกษตร	ลูกจ้าง					ผู้มีได้ปฏิบัติงานเชิงเศรษฐกิจ	
	จำนวน	ร้อยละ	ส่วนใหญ่เป็นเจ้าของที่ดิน	ส่วนใหญ่เช่าที่ดิน	ประเภทของ		ผู้ปฏิบัติงานในกระบวนการผลิต	เสมียนพนักงานขาย	พนักงานทั่วไป	คนงานเกษตร	คนงานทั่วไป		คนงานเทคนิค
	Number	Percent	Mainly Owning Land	Mainly Renting Land	Farm Operators / Culture	Own-Account Workers, Non-Farm	Professional, Tech. & Adm. Workers	Farm Workers	General Workers	Clerical, Sales & Services Workers	Production Workers	Economically Inactive	
ที่เชื่อมต่อกับอินเทอร์เน็ต	12,149	4.1	0.9	-	-	11.2	24.8	-	-	4.4	-	1.1	
โทรศัพท์ (รวมเครื่องต่อพ่วง PCT)	44,211	15.1	5.9	-	0.7	39.4	57.3	-	-	17.9	0.6	11.4	
โทรศัพท์เคลื่อนที่	218,763	74.6	70.9	84.2	59.1	87.1	98.1	31.1	92.5	96.3	74.0	60.4	
โทรสาร	3,161	1.1	-	-	-	3.1	7.3	-	-	-	-	0.4	
หลอดไฟฟลูออโร	291,691	99.4	100.0	100.0	91.8	99.8	100.0	100.0	100.0	100.0	100.0	100.0	
หลอดไฟดวงโคม	8,235	2.8	2	5.1	0.7	3.1	-	28.7	-	12.3	-	0.4	
หลอดตะเกียบ	10,265	3.5	0.4	-	6.8	10.6	2.1	-	-	2.6	-	4.1	
สมาชิกที่ใช้อินเทอร์เน็ต	66,487	22.7	16.6	30.1	0.7	29.0	58.4	4.7	64.9	25.9	11.7	18.4	
(ใช้ในครัวเรือน และ/หรือ ใช้ในธุรกิจ)													
รถจักรยาน	166,626	56.8	52.7	51.4	57.4	58.1	72.8	55	68.0	71.7	78.4	45.7	
รถจักรยานยนต์	227,500	77.5	88.2	94.6	62.5	81.1	95.4	51.2	95.9	84.6	88.4	51.3	
รถยนต์ส่วนบุคคล	9,740	3.3	0.2	-	-	4.6	31.3	-	-	5.3	-	0.9	
รถบรรทุกเล็ก/ รถจักรยานยนต์	64,187	21.9	28.1	24.8	3.3	40.9	37.1	2.3	29.5	7.1	5.1	11.5	
รถตู้และรถอื่น ๆ	79,332	27.0	66.0	57.8	-	5.3	30.6	24.9	2.7	1.2	10.3	10.9	
ประเภทเดียวกับ													
เรือยนต์	-	-	-	-	-	-	-	-	-	-	-	-	-

ตาราง 12 อัตราร้อยละของครัวเรือน จำนวนตามลักษณะที่เกี่ยวกับครัวเรือน และสถานะทางเศรษฐกิจสังคมของครัวเรือน  
TABLE 12 PERCENTAGE OF HOUSEHOLDS BY SELECTED HOUSING CHARACTERISTICS AND SOCIO-ECONOMIC CLASS

ลักษณะที่เกี่ยวกับครัวเรือน	รวมทั้งสิ้น Total		ผู้ถือครองทำเกษตร / เพาะเลี้ยง Farm Operators / Culture				ผู้ดำเนินงานธุรกิจ Own-Account Workers, Non-Farm	ลูกจ้าง Employees				ผู้ไม่ได้ ปฏิบัติงาน เชิงเศรษฐกิจ Econo- mically Inactive	Selected Housing Characteristics	
	จำนวน Number	ร้อยละ Percent	ส่วนใหญ่เป็น เจ้าของที่ดิน Owning Land	ส่วนใหญ่ เช่าที่ดิน Mainly Renting Land	ประเภทป่าไม้,ล่าสัตว์, หาของป่า,บริการ ทางการเกษตร Fishing Forestry Agricultural Services			คนงาน ทั่วไป General Workers	เสมียน พนักงานขาย และให้บริการ Clerical,Sales & Services Workers	ผู้ปฏิบัติงานวิชาชีพ นักวิชาการ และนักบริหาร Professional, Tech. & Adm. Workers	คนงาน เกษตร Farm Workers			ผู้ปฏิบัติงานใน กระบวนการ การผลิต Production Workers
					ส่วนใหญ่ เป็นเจ้าของที่ดิน Owning Land	ส่วนใหญ่ เช่าที่ดิน Mainly Renting Land								
1. ขนาดของครัวเรือน (รวมคนรับใช้)	293,391	100.0	100.0	100.0	100.0	100.0	100.0	100.0	100.0	100.0	100.0	100.0	Household Size (include servants)	
1-2 คน	88,391	30.1	20.2	7.7	43.6	43.6	38.4	32.5	52.7	20.4	32.5	50.1	One to Two Persons	
3-4 คน	132,082	45.0	50.3	63.8	44.6	44.6	41.5	46.9	42.5	60.4	46.9	36.1	Three to Four Persons	
5-7 คน	67,920	23.2	27.1	23.6	11.8	11.8	34.1	20.7	4.8	19.2	20.7	11.6	Five to Seven Persons	
8 คนขึ้นไป	4,997	1.7	2.5	4.8	-	-	0.7	-	-	-	-	2.2	Eight Persons or More	
2. ขนาดของครัวเรือน (ไม่รวมคนรับใช้/ลูกจ้าง)	293,391	100.0	100.0	100.0	100.0	100.0	100.0	100.0	100.0	100.0	100.0	100.0	Household Size (exclude servants/employees)	
1-2 คน	88,499	30.2	20.2	7.7	43.6	43.6	23.9	32.5	52.7	20.4	32.5	50.1	One to Two Persons	
3-4 คน	131,975	45.0	50.3	63.8	44.6	44.6	41.3	46.9	42.5	60.4	46.9	36.1	Three to Four Persons	
5-7 คน	67,920	23.2	27.1	23.6	11.8	11.8	34.1	20.7	4.8	19.2	20.7	11.6	Five to Seven Persons	
8 คนขึ้นไป	4,997	1.7	2.5	4.8	-	-	0.7	-	-	-	-	2.2	Eight Persons or More	
3. จำนวนผู้ทำงานหารายได้ (ไม่รวมคนรับใช้)	293,391	100.0	100.0	100.0	100.0	100.0	100.0	100.0	100.0	100.0	100.0	100.0	No. of Earners (exclude servants)	
ไม่มีผู้ทำงานหารายได้	26,326	9.0	-	-	-	-	-	-	-	-	-	-	None	
มีผู้ทำงานหารายได้ 1 คน	61,952	21.1	13.3	1	36.5	36.5	15.8	33.1	44	14.5	33.1	31.1	One Person	
มีผู้ทำงานหารายได้ 2-3 คน	189,369	64.5	80.2	98.1	62.7	62.7	71.6	64.4	51.1	77.0	64.4	27.9	Two to Three Persons	
มีผู้ทำงานหารายได้ 4 คนขึ้นไป	15,744	5.4	6.5	0.9	0.8	0.8	12.7	2.5	4.8	8.4	2.5	-	Four Persons or More	

ตาราง 12 อัตราร้อยละของครัวเรือน อัม昧ตามลักษณะที่สําคัญของครัวเรือน และสถานะทางเศรษฐกิจของครัวเรือน (ต่อ)

TABLE 12 PERCENTAGE OF HOUSEHOLDS BY SELECTED HOUSING CHARACTERISTICS AND SOCIO-ECONOMIC CLASS (Contd.)

ลักษณะที่สําคัญของครัวเรือน	รวมทั้งสิ้น Total		ผู้ถือครองทำการเกษตร /เพาะเลี้ยง Farm Operators / Culture				ผู้ดำเนินการธุรกิจ ของตนเอง ที่ไม่ใช่การเกษตร Own-Account Workers, Non-Farm	ลูกจ้าง Employees				ผู้ไม่ได้ ปฏิบัติงาน เชิงเศรษฐกิจ Econo- mically Inactive	Monthly Expenditures Per Household	
	จำนวน Number	ร้อยละ Percent	ส่วนใหญ่นเป็น เจ้าของที่ดิน Owning Land	ส่วนใหญ่เช่า ที่ดิน Mainly Renting Land	ประมง,ป่าไม้,สัตว์, หาของป่า,บริการ ทางการเกษตร Fishing Forestry Agricultural Services			คนงาน ทั่วไป General Workers	เสมือน พนักงาน พนักงานขาย และให้บริการ Clerical,Sales & Services Workers	ผู้ปฏิบัติงานใน กระบวนการ การผลิต Production Workers	Monthly Consumption Expenditures Per Household			
					ส่วนใหญ่น เช่าที่ดิน Mainly Renting Land	ส่วนใหญ่น เป็นเจ้าของ ที่ดิน Owning Land								คนงาน เกษตร Farm Workers
1. ค่าใช้จ่ายเงินต่อเดือนครัวเรือน	293,391	100.0	100.0	100.0	100.0	100.0	100.0	100.0	100.0	100.0	100.0	100.0	100.0	100.0
ต่ำกว่า 1,500 บาท	1,192	0.4	-	-	-	-	-	-	-	-	-	-	-	1.9
1,500 - 3,000 บาท	15,475	5.3	0.4	4.8	22.5	0.8	-	-	-	-	-	-	-	12.0
3,001 - 5,000 บาท	55,856	19.0	14.8	19.6	59.9	8.9	-	-	-	-	-	-	-	17.8
5,001 - 10,000 บาท	117,574	40.1	53.9	51.0	13.6	29.5	4.8	13.1	54.9	26.0	3.8	0.6	0.2	37.8
10,001 - 15,000 บาท	58,165	19.8	24.4	19.3	4.0	25.3	2.3	41.0	5.8	26.0	0.6	0.2	-	26.0
15,001 - 30,000 บาท	33,215	11.3	4.3	5.3	-	32.8	2.6	26.7	-	3.8	0.2	-	-	3.8
30,001 - 50,000 บาท	8,357	2.8	2.2	-	-	2.6	-	-	-	0.6	-	-	-	0.6
50,001 - 100,000 บาท	2,153	0.7	-	-	-	-	-	-	-	0.2	-	-	-	0.2
มากกว่า 100,000 บาท	1,405	0.5	-	-	-	-	-	-	-	-	-	-	-	-
2. ค่าใช้จ่ายอุปโภคบริโภคต่อเดือนครัวเรือน	293,391	100.0	100.0	100.0	100.0	100.0	100.0	100.0	100.0	100.0	100.0	100.0	100.0	100.0
ต่ำกว่า 1,500 บาท	1,192	0.4	-	-	-	-	-	-	-	-	-	-	-	1.9
1,500 - 3,000 บาท	20,966	7.1	2.6	4.8	22.5	1.6	-	-	-	-	-	-	-	17.7
3,001 - 5,000 บาท	57,864	19.7	13.7	19.6	59.9	10.5	-	-	-	-	-	-	-	20.8
5,001 - 10,000 บาท	124,041	42.3	60.4	55.4	16.9	29.5	4.8	13.1	56.4	26.0	3.8	0.6	0.2	36.9
10,001 - 15,000 บาท	51,494	17.6	20.9	15.4	0.8	27.4	-	22	6.5	26.0	0.2	-	-	18.6
15,001 - 30,000 บาท	29,482	10	0.2	4.8	-	29.1	2.3	38.2	5.8	3.8	0.2	-	-	3.8
30,001 - 50,000 บาท	5,127	1.7	2.2	-	-	1.8	-	26.7	-	0.2	-	-	-	0.2
50,001 - 100,000 บาท	1,821	0.6	-	-	-	-	-	-	-	0.2	-	-	-	0.2
มากกว่า 100,000 บาท	1,405	0.5	-	-	-	-	-	-	-	-	-	-	-	-



ตาราง 12 อัตราร้อยละของครัวเรือน 6 ประเภทตามลักษณะที่อาศัยของครัวเรือน และสถานประกอบการของครัวเรือน (ต่อ)

TABLE 12 PERCENTAGE OF HOUSEHOLDS BY SELECTED HOUSING CHARACTERISTICS AND SOCIO-ECONOMIC CLASS (Contd.)

ลักษณะที่อาศัยของครัวเรือน	รวมทั้งสิ้น Total		ผู้ถือครองทำการเกษตร / เพาะเลี้ยง Farm Operators / Culture				ผู้ดำเนินการกิจ ของตนเอง Own-Account Workers, Non-Farm	ลูกจ้าง Employees					ผู้มีได้ ปฏิบัติงาน เชิงเศรษฐกิจ Economic-ally Inactive	Selected Housing Characteristics	
	จำนวน Number	ร้อยละ Percent	ส่วนใหญ่เป็น เจ้าของที่ดิน Owning Land	ส่วนใหญ่เช่า ที่ดิน Mainly Renting Land	ประเภทของ การเกษตร / เพาะเลี้ยง Fishing Forestry Agricultural Services			คนงาน เกษตร Farm Workers	คนงาน ทั่วไป General Workers	เหมือน พนักงาน พนักงานขาย และให้บริการ Clerical, Sales & Services Workers	ผู้ปฏิบัติงานใน กระบวนการ การผลิต Production Workers				
					ส่วนใหญ่ เช่าที่ดิน Mainly Renting Land	ส่วนน้อย เป็นเจ้าของ ที่ดิน Owning Land									
3. รายได้ทั้งสิ้นต่อเดือนต่อครัวเรือน	293,391	100.0	100.0	100.0	100.0	100.0	100.0	100.0	100.0	100.0	100.0	100.0	100.0	100.0	Monthly Total Income Per Household
ต่ำกว่า 1,500 บาท	268	0.1	0.2	0.4	-	-	-	-	-	-	-	-	-	-	Less Than 1,500 Baht
1,500 - 3,000 บาท	15,383	5.2	4.4	6.1	1.4	3.2	3.2	-	-	-	-	-	-	-	1,500 - 3,000 Baht
3,001 - 5,000 บาท	50,031	17.1	15.1	21.5	65.7	5.0	5.0	28.7	-	2.4	2.4	12.5	18.9	11.7	3,001 - 5,000 Baht
5,001 - 10,000 บาท	102,638	35.0	40.6	40.6	28.9	23.9	23.9	68.9	13.1	55.4	55.4	58.8	32.4	18.9	5,001 - 10,000 Baht
10,001 - 15,000 บาท	65,398	22.3	24.8	26.2	-	29.6	29.6	2.3	29.5	22.4	22.4	21.2	21.2	12.2	10,001 - 15,000 Baht
15,001 - 30,000 บาท	39,065	13.3	10.5	5.3	0.8	30.6	30.6	13.7	57.4	15.5	15.5	1.5	1.5	3.5	15,001 - 30,000 Baht
30,001 - 50,000 บาท	13,917	4.7	4.2	-	3.3	2.2	2.2	35.2	-	3.1	3.1	-	-	-	30,001 - 50,000 Baht
50,001 - 100,000 บาท	5,034	1.7	-	-	-	5.1	5.1	12.4	-	1.2	1.2	-	-	-	50,001 - 100,000 Baht
มากกว่า 100,000 บาท	1,657	0.6	-	-	-	0.3	0.3	7.3	-	-	-	-	-	-	More Than 100,000 Baht
9. รายได้ประจำต่อเดือนต่อครัวเรือน	293,391	100.0	100.0	100.0	100.0	100.0	100.0	100.0	100.0	100.0	100.0	100.0	100.0	100.0	Monthly Current Income Per Household
ต่ำกว่า 1,500 บาท	268	0.1	0.2	0.4	-	-	-	-	-	-	-	-	-	-	Less Than 1,500 Baht
1,500 - 3,000 บาท	18,560	6.3	8.7	6.6	1.4	3.5	3.5	-	-	-	-	-	-	-	1,500 - 3,000 Baht
3,001 - 5,000 บาท	52,889	18	15.1	21.5	65.7	5.1	5.1	28.7	-	2.4	2.4	12.5	23.3	11.9	3,001 - 5,000 Baht
5,001 - 10,000 บาท	103,349	35.2	41.2	40.6	28.9	24.5	24.5	68.9	13.1	55.4	55.4	58.8	32.5	23.3	5,001 - 10,000 Baht
10,001 - 15,000 บาท	63,212	21.5	22.1	26.2	-	29.8	29.8	2.3	29.5	22.4	22.4	21.8	20.2	11.9	10,001 - 15,000 Baht
15,001 - 30,000 บาท	34,506	11.8	8.4	4.7	0.8	29.6	29.6	13.7	57.4	15.5	15.5	0.9	8.4	3.5	15,001 - 30,000 Baht
30,001 - 50,000 บาท	14,009	4.8	4.2	-	3.3	2.2	2.2	35.6	-	3.1	3.1	-	3.5	0.2	30,001 - 50,000 Baht
50,001 - 100,000 บาท	5,045	1.7	-	-	-	5.1	5.1	11.9	-	1.2	1.2	-	0.2	-	50,001 - 100,000 Baht
มากกว่า 100,000 บาท	1,553	0.5	-	-	-	0.3	0.3	7.3	-	-	-	-	-	-	More Than 100,000 Baht



ตาราง 12 อัตราร้อยละของครัวเรือน จำนวนตามลักษณะที่อาศัยของครัวเรือน และสถานะทางเศรษฐกิจสังคมของครัวเรือน (ต่อ)  
TABLE 12 PERCENTAGE OF HOUSEHOLDS BY SELECTED HOUSING CHARACTERISTICS AND SOCIO-ECONOMIC CLASS (Contd.)

ลักษณะที่อาศัยของครัวเรือน	รวมทั้งสิ้น Total		ผู้ถือครองทำเกษตร / เพาะเลี้ยง Farm Operators / Culture			ผู้ดำเนินงาน ที่ไม่ใช่การเกษตร Own-Account Workers, Non-Farm	ลูกจ้าง Employees				ผู้ไม่ได้ ปฏิบัติงาน เชิงเศรษฐกิจ Econo- mically Inactive	Selected Housing Characteristics
	จำนวน Number	ร้อยละ Percent	ส่วนใหญ่เป็น เจ้าของที่ดิน Owning Land	ส่วนใหญ่ เช่าที่ดิน Mainly Renting Land	ประมง,ป่าไม้,ล่าสัตว์, หาของป่า,บริการ ทางการเกษตร Fishing Forestry Agricultural Services		ผู้ปฏิบัติงานวิชาชีพ นักวิชาการ และนักบริหาร Professional, Tech. & Adm. Workers	คนงาน ทั่วไป General Workers	เสมียน พนักงานขาย และให้บริการ Clerical, Sales & Services Workers	ผู้ปฏิบัติงานใน กระบวนการ การผลิต Production Workers		
10. รายได้ตั้งแต่เดือนก่อน ต่ำกว่า 500 บาท	293,391 1,500	100.0 0.5	100.0 -	100.0 0.4	100.0 -	100.0 2.8	100.0 -	100.0 -	100.0 -	100.0 -	100.0 -	Monthly Total Income Per Capita Less Than 500 Baht
500 - 1,500 บาท	35,302	12.0	13.3	27.5	16.0	0.6	3.3	1.0	16.6	17.3	500 - 1,500 Baht	
1,501 - 3,000 บาท	137,685	46.9	52.7	58.1	73.1	35.0	36.5	52.9	56.1	35.8	1,501 - 3,000 Baht	
3,001 - 5,000 บาท	57,413	19.6	24.4	6.3	1.5	25.2	2.8	24.9	26.1	24.6	3,001 - 5,000 Baht	
5,001 - 10,000 บาท	34,049	11.6	5.5	7.6	9.4	26.7	38.2	14.2	1.2	10.1	5,001 - 10,000 Baht	
10,001 - 15,000 บาท	15,689	5.3	2	-	-	5.5	19.2	3.4	-	11.3	10,001 - 15,000 Baht	
15,001 - 30,000 บาท	7,892	2.7	2.1	-	-	3.6	-	2.8	-	0.8	15,001 - 30,000 Baht	
30,001 - 50,000 บาท	3,756	1.3	-	-	-	0.5	-	0.7	-	-	30,001 - 50,000 Baht	
50,001 - 100,000 บาท	103	-	-	-	-	-	-	-	-	0.2	50,001 - 100,000 Baht	
มากกว่า 100,000 บาท	-	-	-	-	-	-	-	-	-	-	More Than 100,000 Baht	
11. รายได้ประจำเดือนก่อน	293,391	100.0	100.0	100.0	100.0	100.0	100.0	100.0	100.0	100.0	100.0	Monthly Current Income Per Capita
ต่ำกว่า 500 บาท	1,500	0.5	-	0.4	-	2.8	-	-	-	-	-	Less Than 500 Baht
500 - 1,500 บาท	39,817	13.6	17.7	28.1	16.0	0.6	3.3	1.0	16.6	19.6	500 - 1,500 Baht	
1,501 - 3,000 บาท	142,103	48.4	50.3	58.1	73.1	35.2	36.5	64.9	68.1	37.9	1,501 - 3,000 Baht	
3,001 - 5,000 บาท	54,077	18.4	24.4	5.8	1.5	25.7	2.8	12.9	14.1	26.2	3,001 - 5,000 Baht	
5,001 - 10,000 บาท	32,611	11.1	5.5	7.6	9.4	26.6	57.4	14.2	1.2	6.4	5,001 - 10,000 Baht	
10,001 - 15,000 บาท	13,097	4.5	2.0	-	-	5.3	-	3.4	-	9.0	10,001 - 15,000 Baht	
15,001 - 30,000 บาท	6,327	2.2	-	-	-	3.2	-	2.8	-	0.8	15,001 - 30,000 Baht	
30,001 - 50,000 บาท	3,860	1.3	-	-	-	0.5	-	0.7	-	0.2	30,001 - 50,000 Baht	
50,001 - 100,000 บาท	-	-	-	-	-	-	-	-	-	-	50,001 - 100,000 Baht	
มากกว่า 100,000 บาท	-	-	-	-	-	-	-	-	-	-	More Than 100,000 Baht	

ตาราง 13 อัตราร้อยละของสมาชิกในครัวเรือน จำนวนคนในครัวเรือน และ สถานะทางเศรษฐกิจสังคมของครัวเรือน

TABLE 13 PERCENTAGE OF HOUSEHOLD MEMBERS BY SOME SELECTED CHARACTERISTICS AND SOCIO-ECONOMIC CLASS

ลักษณะที่สำคัญของครัวเรือน	สมาชิกของครัวเรือน			ผู้ถือครองท่ากรรมเกษตรเพาะเลี้ยง			ผู้ดำเนินธุรกิจของตนเอง			ลูกจ้าง					ผู้มีได้ปฏิบัติงานเสริมสรุทธิกิจ Economically Inactive	Selected Housing Characteristics			
	รวมทั้งสิ้น Total		ไม่รวมคนรับใช้/ Exclude Servants/ Employee	ส่วนใหญ่เป็นเจ้าของที่ดิน		ส่วนใหญ่นำไปใช้สำหรับ ทางเกษตร	Own-Account Workers, Non-Farm		คนงานเกษตร	คนงานทั่วไป	เสมียนพนักงาน	ผู้ปฏิบัติงานในกระบวนการผลิต	ผู้ปฏิบัติงานวิชาชีพ นักวิชาการ และนักบริหาร Professional, Tech. & Adm. Workers	คนงานช่างเทคนิคและให้บริการ Clerical, Sales & Services Workers			100	100	
	(A04) จำนวน	ร้อยละ		Owning Land	Renting Land		Fishing Forestry	Agricultural Services											100.0
เพศ	1,023,476	100.0	1,023,056	100.0	100.0	100.0	100.0	100.0	100.0	100.0	100.0	100.0	100.0	100.0	100.0	100.0	100	Sex	
หญิง	533,322	52.1	532,902	52.1	46.1	51.1	53.0	56.3	48.6	44.1	55.7	55.0	48.6	44.1	55.7	45.6	58.1	Female	
ชาย	490,154	47.9	490,154	47.9	53.9	48.9	47.0	43.7	51.4	55.9	44.3	45.0	51.4	55.9	44.3	54.4	41.9	Male	
อายุ	1,023,476	100.0	1,023,056	100.0	100.0	100.0	100.0	100.0	100.0	100.0	100.0	100.0	100.0	100.0	100.0	100.0	100.0	100	Age
ต่ำกว่า 6 ปี	103,090	10.1	103,090	10.1	6.5	12.9	8.9	7.1	10.9	8.1	7.2	7.6	10.9	8.1	7.2	14.9	15.6	Under 6 Years	
6 - 14 ปี	169,234	16.5	169,234	16.5	17.1	16.5	16.8	17.5	7.7	12.7	21.0	21.3	7.7	12.7	21.0	16.2	13.2	6 to 14 Years	
15 - 19 ปี	59,417	5.8	59,417	5.8	2.2	10.7	0.8	8.6	4.2	16.6	6.9	4.2	1.8	16.6	6.9	0.5	8.1	15 to 19 Years	
20 - 29 ปี	86,343	8.4	86,343	8.4	7.2	10.7	15.1	8.2	4.9	11.1	11.9	4.9	11.1	6.5	11.9	13	5.2	20 to 29 Years	
30 - 39 ปี	136,517	13.3	136,361	13.3	18.5	15.5	13.4	13.4	23.3	9.5	2.2	23.3	9.5	2.2	8.9	16.2	2.9	30 to 39 Years	
40 - 49 ปี	159,562	15.6	159,562	15.6	14.3	22	12.5	17.8	16.6	3.7	33.7	16.6	3.7	33.7	14.7	14.3	11.6	40 to 49 Years	
50 - 59 ปี	130,793	12.8	130,530	12.8	14.7	3.8	19.9	11.9	8.9	30.5	12.1	8.9	30.5	12.1	16.2	16.1	12.4	50 to 59 Years	
60 ปีขึ้นไป	178,520	17.4	178,520	17.4	19.4	7.9	12.6	15.5	13.2	24.9	8.0	13.2	24.9	8.0	13.2	8.9	31	60 Years or More	
สถานภาพการสมรส (อายุ 15 ปีขึ้นไป)	751,152	100.0	750,732	100.0	100.0	100.0	100.0	100.0	100.0	100.0	100.0	100.0	100.0	100.0	100.0	100.0	100.0	100	Marital Status
โสด	143,824	19.1	143,560	19.1	16.8	21.8	7.0	23.5	18.8	29.8	29.1	18.8	11.6	29.8	29.1	10.9	20.7	(15 Yrs. or More) Never Married	
แต่งงาน	507,296	67.5	507,296	67.6	75.1	73.1	79.1	59.3	69.8	60.5	53.3	69.8	87.2	60.5	53.3	72.9	57.7	Married	
ม้วย	79,608	10.6	79,608	10.6	7.9	5.1	9.6	12.1	7.1	9.7	15.2	7.1	1.2	9.7	15.2	12.1	17	Widowed	
หย่าร้าง	9,316	1.2	9,160	1.2	0.1	-	3.3	2.6	1.5	-	2.4	1.5	-	-	2.4	0.3	1.8	Divorced	
แยกกันอยู่	11,108	1.5	11,108	1.5	0.1	-	1.0	2.5	2.8	-	-	2.8	-	-	-	3.8	2.7	Separated	
สมรสแต่ไม่ทราบสถานภาพ	-	-	-	-	-	-	-	-	-	-	-	-	-	-	-	-	-	-	Married but Unknown Status



ตาราง 13 อัตราร้อยละของสมาชิกในครัวเรือน จำนวนตามลักษณะที่สำคัญ และ สถานะทางเศรษฐกิจของครัวเรือน (ต่อ)

TABLE 13 PERCENTAGE OF HOUSEHOLD MEMBERS BY SOME SELECTED CHARACTERISTICS AND SOCIO-ECONOMIC CLASS (Contd.)

ลักษณะที่สำคัญของครัวเรือน	สมาชิกของครัวเรือน				ผู้ถือครองท่าอากาศยานเฉพาะเชิง			ผู้ดำเนินงานธุรกิจ				ลูกจ้าง				ผู้มีรายได้ ปฏิบัติงาน เชิงเศรษฐกิจ Econo- mically Inactive	Age	Selected Housing Characteristics	
	รวมทั้งสิ้น Total		ไม่รวมคนรับใช้/ ลูกจ้าง Exclude Servants/ Employee		ส่วนใหญ่ เช่าที่ดิน Mainly Renting Land	ส่วนใหญ่เป็น เจ้าของที่ดิน Owning Land		ส่วนใหญ่นับธุรกิจ Own-Account Workers, Non-Farm		ผู้ปฏิบัติงานวิชาชีพ นักวิชาการ และนักบริหาร Professional, Tech. & Adm. Workers	คนงาน ทั่วไป General Workers	เสมียน พนักงาน พนักงานขาย และให้บริการ Clerical,Sales & Services Workers	ผู้ปฏิบัติงานใน กระบวนการ การผลิต Production Workers						
	(A04) จำนวน Number	ร้อยละ Percent	(A04) จำนวน Number	ร้อยละ Percent		ส่วนไม่ เกษตรกรรม Non-Farm	การเกษตร Farm	การเกษตร Farm Workers											
6.2 อายุ	48,160	100.0	48,160	100.0	100.0	100.0	100.0	100.0	100.0	100.0	100.0	100.0	100.0	100.0	100.0	100.0	100.0	100.0	
ต่ำกว่า 6 ปี	1,376	2.9	1,376	2.9	-	17.1	-	-	-	-	-	-	-	-	-	-	-	-	Under 6 Years
6 - 14 ปี	4,503	9.3	4,503	9.3	41.5	32.7	-	1.8	-	-	-	-	3	0.9	-	-	-	-	6 to 14 Years
15 - 19 ปี	342	0.7	342	0.7	-	-	-	-	-	-	-	-	-	-	-	-	-	-	15 to 19 Years
20 - 29 ปี	6,177	12.8	6,177	12.8	-	-	-	22.1	-	-	-	-	-	-	-	-	-	-	20 to 29 Years
30 - 39 ปี	10,039	20.8	10,039	20.8	31.7	48.7	-	25.6	-	-	-	-	26.8	7.8	-	-	-	-	30 to 39 Years
40 - 49 ปี	10,569	21.9	10,569	21.9	34.9	-	-	21.2	-	-	-	-	25.5	24.6	-	-	-	-	40 to 49 Years
50 - 59 ปี	3,298	6.8	3,298	6.8	5.5	33.3	-	1.4	-	-	-	-	-	3.2	-	-	-	-	50 to 59 Years
60 ปีขึ้นไป	11,856	24.6	11,856	24.6	33.4	4.4	-	27.9	-	-	-	-	44.7	22.8	-	-	-	-	60 Years or More
1. สมาชิกที่ทำการ พักรวมตามถ้ำ	48,160	100.0	48,160	100.0	100.0	100.0	100.0	100.0	100.0	100.0	100.0	100.0	100.0	100.0	100.0	100.0	100.0	100.0	Household Members Who Are Disability
ทางร่างกาย	15,878	33.0	15,878	33.0	47.0	66.1	-	27.9	-	-	-	-	3	16.3	-	-	-	-	Disability at The Time of Birth
ทางสติปัญญา	8,764	18.2	8,764	18.2	47.0	49.0	-	25.5	-	-	-	-	-	1.1	-	-	-	-	Physical Disability
ทั้งร่างกายและสติปัญญา	4,015	8.3	4,015	8.3	34.9	-	-	2.4	-	-	-	-	3	1.4	-	-	-	-	Mental Disability
	3,098	6.4	3,098	6.4	-	17.1	-	-	-	-	-	-	-	13.8	-	-	-	-	Both Physical And Mental Disability
พิการภายหลัง	32,282	67.0	32,282	67.0	53.0	33.9	-	72.1	-	-	-	-	97	83.7	-	-	-	-	Disability After Birth Day
ทางร่างกาย	17,919	37.2	17,919	37.2	53.0	17.0	-	46.4	-	-	-	-	41.9	37.8	-	-	-	-	Physical Disability
ทางสติปัญญา	14,253	29.6	14,253	29.6	17.4	17.0	-	24.1	-	-	-	-	55.1	45.9	-	-	-	-	Mental Disability
ทั้งร่างกายและสติปัญญา	110	0.2	110	0.2	-	-	-	1.7	-	-	-	-	-	-	-	-	-	-	Both Physical And Mental Disability

ตาราง 13 อัตราร้อยละของสมาชิกในครัวเรือน อับนตามลักษณะที่ต่างๆ และ สถานะทางเศรษฐกิจสังคมของครัวเรือน (ต่อ)

TABLE 13 PERCENTAGE OF HOUSEHOLD MEMBERS BY SOME SELECTED CHARACTERISTICS AND SOCIO-ECONOMIC CLASS (Contd.)

ลักษณะที่สำคัญของครัวเรือน	สมาชิกของครัวเรือน Household Members				ผู้ถือครองทำการเกษตร/เพาะเลี้ยง Farm Operators / Culture			ผู้ดำเนินงานวิชาชีพ Employees					ผู้มีรายได้ ปฏิบัติงาน เชิงเศรษฐกิจ Economi- cally Inactive
	รวมทั้งสิ้น Total		ไม่รวมคนรับใช้/ ลูกจ้าง Exclude Servants / Employee		ส่วนใหญ่นับ เป็นเจ้าของที่ดิน Owning Land	ส่วนใหญ่เป็น เช่าที่ดิน Mainly Renting Land	ประมง, ป่าไม้, ล่าสัตว์, หาของป่า, บริการ ทางการเกษตร Fishing, Forestry, Agricultural Services	ผู้ดำเนินงานวิชาชีพ นักวิชาการ และนักบริหาร Professional, Tech. & Adm. Workers	คนงาน เกษตร Farm Workers	คนงาน ทั่วไป General Workers	เสมียน พนักงานขาย และให้บริการ Clerical, Sales & Services Workers	ผู้ปฏิบัติงานใน กระบวนการ การผลิต Production Workers	
	(A04) จำนวน Number	ร้อยละ Percent	(A04) จำนวน Number	ร้อยละ Percent									
8. สมาชิกที่ไม่สามารถดูแลตนเอง ในชีวิตประจำวันได้													
8.1 เพศ	99,349	100.0	99,349	100.0	100.0	100.0	100.0	100.0	100.0	100.0	100.0	100.0	100.0
หญิง	42,929	43.2	42,929	43.2	41.5	62.4	25.8	57.2	8.2	19.1	29.3	22.8	43.1
ชาย	56,420	56.8	56,420	56.8	58.5	37.6	74.2	42.8	91.8	80.9	70.7	77.2	56.9
8.2 อายุ	99,349	100.0	99,349	100.0	100.0	100.0	100.0	100.0	100.0	100.0	100.0	100.0	100.0
ต่ำกว่า 6 ปี	79,690	80.2	79,690	80.2	66.0	82.0	48.0	75.4	100.0	100.0	56.3	100.0	95.1
6 - 14 ปี	5,879	5.9	5,879	5.9	0.6	9.0	25.8	16.3	-	-	15.8	-	0.4
15 - 19 ปี	-	-	-	-	-	-	-	-	-	-	-	-	-
20 - 29 ปี	-	-	-	-	-	-	-	-	-	-	-	-	-
30 - 39 ปี	3,133	3.2	3,133	3.2	6.2	9.0	-	3.1	-	-	16.4	-	-
40 - 49 ปี	3,442	3.5	3,442	3.5	15.1	-	-	2.4	-	-	-	-	-
50 - 59 ปี	1,316	1.3	1,316	1.3	-	-	12.9	-	-	-	-	-	-
60 ปีขึ้นไป	5,888	5.9	5,888	5.9	12.1	-	13.4	2.8	-	-	11.4	-	4.5
9. สมาชิกที่สามารถเดินทางไปนอกพื้นที่ที่ อาศัยโดยไม่มีผู้ช่วยเหลือ													
9.1 เพศ	228,793	100.0	228,793	100.0	100.0	100.0	100.0	100.0	100.0	100.0	100.0	100.0	100.0
หญิง	112,489	49.2	112,489	49.2	59.1	40.0	69.1	35.1	68.5	74.6	41.7	51.7	49.7
ชาย	116,304	50.8	116,304	50.8	40.9	60.0	30.9	64.9	31.5	25.4	58.3	48.3	50.3

Household Members Who Could Not Be Able  
Take Care Themselves in Daily Life

Sex  
Female  
Male

Age  
Under 6 Years  
6 to 14 Years  
15 to 19 Years  
20 to 29 Years  
30 to 39 Years  
40 to 49 Years  
50 to 59 Years  
60 Years or More

Household Members Who Could Not Be Able  
Go Out of Their Living Area Without Acco

Sex  
Female  
Male

Sex  
Female  
Male

ตาราง 13 อัตราร้อยละของสมาชิกในครัวเรือน จำแนกตามลักษณะที่ตัดทอน และ สถานะทางเศรษฐกิจสังคมของครัวเรือน (ต่อ)  
 TABLE 13 PERCENTAGE OF HOUSEHOLD MEMBERS BY SOME SELECTED CHARACTERISTICS AND SOCIO-ECONOMIC CLASS (Contd.)

ลักษณะที่สำคัญของครัวเรือน	สมาชิกของครัวเรือน		ผู้ครอบครองที่ดิน			ผู้ครอบครองอาชีพ			ผู้ดำเนินงาน				ผู้มีได้ปฏิบัติงานเชิงเศรษฐกิจ Economically Inactive	Selected Housing Characteristics
	Household Members		Farm Operators / Culture			Own-Account Workers, Non-Farm			Employees					
	รวมทั้งสิ้น Total	รวมคนรับใช้/ Exclude Servants/ Employee	ส่วนใหญ่เป็นเจ้าของที่ดิน Owning Land	ส่วนใหญ่เช่าที่ดิน Mainly Renting Land	ประมงป่าไม้,ล่าสัตว์, หางของป่า,บริการทางการเกษตร Fishing Forestry Agricultural Services	ผู้ปฏิบัติงานวิชาชีพ นักวิชาการ และนักบริหาร Professional, Tech. & Adm. Workers	คนงานเกษตร Farm Workers	คนงานทั่วไป General Workers	เสมียน พนักงานขาย และให้บริการ Clerical, Sales & Services Workers	ผู้ปฏิบัติงานในกระบวนการผลิต Production Workers	Age			
9.2 ปี	228,793	228,793	100.0	100.0	100.0	100.0	100.0	100.0	100.0	100.0	100.0	100.0	100	
ต่ำกว่า 6 ปี	99,361	99,361	33.8	54.1	50.4	30.1	34.9	40.2	73.6	45.2	53.4	Under 6 Years	53.4	
6 - 14 ปี	81,603	81,603	35.7	31.4	22.2	46.2	62.5	28.2	18.7	32.5	25.8	6 to 14 Years	25.8	
15 - 19 ปี	-	-	-	-	-	-	-	-	-	-	-	15 to 19 Years	-	
20 - 29 ปี	1,659	1,659	0.7	-	-	-	-	-	-	1.1	2.8	20 to 29 Years	2.8	
30 - 39 ปี	8,293	8,293	3.6	6.3	4.8	4.5	0.5	28.2	-	4.6	1.6	30 to 39 Years	1.6	
40 - 49 ปี	6,139	6,139	2.7	6.9	-	0.7	-	-	-	-	4.9	40 to 49 Years	4.9	
50 - 59 ปี	92	92	0	-	-	0.3	-	-	-	-	-	50 to 59 Years	-	
60 ปีขึ้นไป	31,645	31,645	13.8	15.3	27.4	18.3	2.1	3.5	7.8	22.3	11.5	60 Years or More	11.5	
10. การอยู่เกี่ยวของสมาชิกอายุต่ำกว่า 15 ปี	272,324	272,324	100.0	100.0	100.0	100.0	100.0	100.0	100.0	100.0	100.0	100.0	100	Living Status of Members Who Are Less Than 15 Yrs.
อยู่กับพ่อแม่แม่	155,819	155,819	57.2	71.9	77.2	66.3	52.4	4.8	11.0	55.3	6.3	Live With Their Parents (Father and Mother)	6.3	
อยู่กับพ่อหรือแม่คนเดียว	30,721	30,721	11.3	5.3	2.9	10.3	20.1	49.2	5.6	22.8	17.7	Live With Father or Mother Only	17.7	
อยู่กับญาติและคนอื่น ๆ	85,784	85,784	31.5	22.8	19.9	23.4	27.5	46.0	83.4	22.0	76	Live With Their Relatives and Other Persons	76	
11. จำนวนปีที่สมาชิกอายุต่ำกว่า 15 ปี ไม่ได้	116,505	116,505	100.0	100.0	100.0	100.0	100.0	100.0	100.0	100.0	100.0	100.0	100	Their Father and/or Mother
อยู่กับพ่อและแม่	62,681	62,681	53.8	59.0	12.5	40.6	55.4	56.7	41.6	19.3	55.3	Less Than 5 Years	55.3	
ต่ำกว่า 5 ปี	26,920	26,920	23.1	24.5	7.9	34.9	12.8	-	54.5	33.5	23.7	Between 5 - 9 Years	23.7	
5 - 9 ปี	26,904	26,904	23.1	16.5	79.6	24.6	31.8	43.3	3.9	47.2	20.9	Between 10 - 14 Years	20.9	

ตาราง 13 อัตราร้อยละของสมาชิกในครัวเรือน จำนวนตามลักษณะที่คล้าย และ สถานะทางเศรษฐกิจและสังคมของครัวเรือน (ต่อ)  
 TABLE 13 PERCENTAGE OF HOUSEHOLD MEMBERS BY SOME SELECTED CHARACTERISTICS AND SOCIO-ECONOMIC CLASS (Contd.)

ลักษณะที่สำคัญของครัวเรือน	สมาชิกของครัวเรือน Household Members				ผู้ถือครองทำการเกษตร/เพาะเลี้ยง Farm Operators / Culture			ผู้ดำเนินงานธุรกิจ ของตนเอง Own-Account Workers, Non-Farm	ลูกจ้าง Employees				ผู้ไม่ได้ ปฏิบัติงาน เชิงเศรษฐกิจ Econo- mically Inactive	Selected Housing Characteristics
	รวมทั้งสิ้น Total		ไม่รวมคนรับใช้/ ลูกจ้าง Exclude Servants / Employee		ส่วนใหญ่นับ เจ้าของที่ดิน Owning Land	ส่วนใหญ่ เช่าที่ดิน Mainly Renting Land	ประเภท ของ การ เกษตร / เพาะ เลี้ยง	ผู้ปฏิบัติงานวิชาชีพ นักวิชาการ และนักบริหาร Professional, Tech. & Adm. Workers	คนงาน เกษตร Farm Workers	คนงาน ทั่วไป General Workers	เสมือน พนักงาน พนักงานขาย และให้บริการ Clerical,Sales & Services Workers	ผู้ปฏิบัติงานใน กระบวนการ การผลิต Production Workers		
	(A04) จำนวน Number	ร้อยละ Percent	(A04) จำนวน Number	ร้อยละ Percent										
12. สาเหตุที่สมาชิกอายุต่ำกว่า 15 ปี ไม่ได้ อยู่อาศัยกับพ่อแม่หรือแม่ พ่อและ/หรือแม่เสียชีวิต พ่อแม่แยกทางกัน พ่อแม่หรือแม่ทำงาน คนละจังหวัด พ่อแม่หรือแม่ทำงาน อยู่ต่างประเทศ เพื่อการศึกษา ตามผู้อื่น	116,505 4,760 27,590 69,655 733 550 13,217	100.0 4.1 23.7 59.8 0.6 0.5 11.3	116,505 4,760 27,590 69,655 733 550 13,217	100.0 4.1 23.7 59.8 0.6 0.5 11.3	100.0 10.8 26.3 47.9 4.0 - 11.0	100.0 - 83.2 - - - 16.8	100.0 12.5 - 87.5 - - -	100.0 2.2 48.3 46.1 - - 3.4	100.0 - - 100.0 - - -	6.3 7.9 35.3 - - 50.5	100.0 - 46.4 24.0 - - 29.6	100.0 19.6 27.8 52.6 - - -	100.0 0.7 14.4 77.7 0.2 1.1 5.9	The Reasons of Not Living With Their Fat and/or Mother Father and/or Mother Died Parents Separated Father and/or Mother Worked in Other P Father and/or Mother Worked Abroad Left for Studying Other Reasons
13. สมาชิกอายุ 6 ปีขึ้นไปที่ไม่เคยเรียนหนังสือ	94,277 71,761 22,516 94,277 368 93,909	100.0 76.1 23.9 100 0.4 99.6	94,277 71,761 22,516 94,277 368 93,909	100.0 76.1 23.9 100.0 0.4 99.6	100.0 73.4 26.6 100.0 - 100.0	100.0 66.3 33.7 100.0 - 100.0	100.0 81.1 18.9 100.0 - 100.0	100.0 100 - 100.0 - 100.0	100.0 68.4 31.6 100.0 - 100.0	100.0 100 - 100.0 - 100.0	100.0 66.3 33.7 100.0 - 100.0	100.0 86.6 13.4 100.0 0.6 -	100.0 86.6 13.4 100.0 0.6 -	Household Members Who Are Over 6 Years Never Attended School Sex Female Male Age 6 to 14 Years 15 to 24 Years 25 Years or More

ตาราง 13 อัตราร้อยละของสมาชิกในครัวเรือน จำนวนตามลักษณะที่สำคัญ และ สถานะทางเศรษฐกิจของครัวเรือน (ต่อ)

TABLE 13 PERCENTAGE OF HOUSEHOLD MEMBERS BY SOME SELECTED CHARACTERISTICS AND SOCIO-ECONOMIC CLASS (Contd.)

ลักษณะที่สำคัญของครัวเรือน	สมาชิกของครัวเรือน		ผู้ถือครองที่ทำการเกษตร/เพาะเลี้ยง		ผู้ตั้งถิ่นฐานชุกชุม		ลูกจ้าง				ผู้มีรายได้ ปฏิบัติงาน เชิงเศรษฐกิจ Econ-omically Inactive	Household Members Who Are Over 6 Years a Recently Attending School	
	Household Members		Farm Operators / Culture		Own-Account Workers, Non-Farm		Employees						Household Members Who Are Over 6 Years a Did Not Attend School In Present
	รวมทั้งสิ้น Total	ไม่รวมคนรับใช้/ Exclude Servants / Employee	ส่วนใหญ่นับ เจ้าของที่ดิน Owning Land	ส่วนใหญ่ เช่าที่ดิน Mainly Renting Land	ประมง, ป่าไม้, การเลี้ยง ของปศุสัตว์ Fishing Forestry Agricultural Services	ผู้ปฏิบัติงานวิชาชีพ นักวิชาการ และนักบริหาร Professional, Tech. & Adm. Workers	คนงาน เกษตร Farm Workers	คนงาน ทั่วไป General Workers	เสมียน พนักงาน พนักงานขาย และให้บริการ Clerical, Sales & Services Workers	ผู้ปฏิบัติงานใน กระบวนการ การผลิต Production Workers			
(A04) จำนวน Number	ร้อยละ Percent	(A04) จำนวน Number	ร้อยละ Percent	(A04) จำนวน Number	ร้อยละ Percent	(A04) จำนวน Number	ร้อยละ Percent	(A04) จำนวน Number	ร้อยละ Percent	(A04) จำนวน Number	ร้อยละ Percent		
14. สมาชิกอายุ 6 ปีขึ้นไปที่กำลังเรียนหนังสือ													
14.1 เพศ	222,973	100.0	100.0	100.0	100.0	100.0	100.0	100.0	100.0	100.0	100.0	100.0	
หญิง	107,905	48.4	36.8	48.4	56.7	53.3	61.8	40.1	50.5	23.9	57.0	Female	
ชาย	115,068	51.6	63.2	51.6	43.3	46.7	38.2	59.9	49.5	76.1	43.0	Male	
14.2 อายุ	222,973	100.0	100.0	100.0	100.0	100.0	100.0	100.0	100.0	100.0	100.0	100.0	
6 - 14 ปี	167,214	75.0	86.2	60.9	98.3	68.3	82.4	44.5	82.8	98.9	65.6	Age 6 to 14 Years	
15 - 24 ปี	55,271	24.8	13.8	39.1	1.7	31.5	15.5	55.5	17.2	1.1	34.4	Age 15 to 24 Years	
25 ปีขึ้นไป	488	0.2	-	-	-	0.2	2.1	-	-	-	-	Age 25 Years or More	
15. สมาชิกอายุ 6 ปีขึ้นไปที่ไม่เรียนแล้ว													
15.1 เพศ	603,136	100.0	100.0	100.0	100.0	100.0	100.0	100.0	100.0	100.0	100.0	100.0	
หญิง	305,518	50.7	45.0	47.7	52.6	53.6	51.0	43.3	54.6	48.7	58.4	Female	
ชาย	297,618	49.3	55.0	52.3	47.4	46.4	49.0	56.7	45.4	51.3	41.6	Male	
15.2 อายุ	603,136	100.0	100.0	100.0	100.0	100.0	100.0	100.0	100.0	100.0	100.0	100.0	
6 - 14 ปี	1,652	0.3	-	-	4.2	0.2	-	-	-	-	-	-	Age 6 to 14 Years
15 - 24 ปี	37,200	6.2	3.1	9.3	13.2	7.6	3.8	1.8	8.3	11.4	3.8	Age 15 to 24 Years	
25 ปีขึ้นไป	564,284	93.6	96.9	90.7	82.6	92.2	96.2	98.2	91.7	88.6	96.2	Age 25 Years or More	



ตาราง 13 อัตราร้อยละของสมาชิกในครัวเรือน จำนวนตามลักษณะที่สำคัญ และ สถานะทางเศรษฐกิจของครัวเรือน (ต่อ)

TABLE 13 PERCENTAGE OF HOUSEHOLD MEMBERS BY SOME SELECTED CHARACTERISTICS AND SOCIO-ECONOMIC CLASS (Contd.)

ลักษณะที่สำคัญของครัวเรือน	สมาชิกของครัวเรือน Household Members		ผู้ถือครองทำมาหากินเกษตร/เพาะเลี้ยง Farm Operators / Culture				ผู้ดำเนินงานอิสระของ Own-Account Workers, Non-Farm	ลูกจ้าง Employees					ผู้มีรายได้ ปฏิบัติงาน เชิงเศรษฐกิจ Economic-ly Inactive	Selected Housing Characteristics				
	รวมทั้งหมด Total	ไม่รวมคนรับใช้/ ลูกจ้าง Exclude Servants / Employee	ส่วนใหญ่เป็นเจ้าของที่ดิน Mainly Renting Land	ส่วนใหญ่ เช่าที่ดิน Mainly Renting Land	ประเภทของ ทำมาหากิน/เพาะเลี้ยง Fishing Forestry Agricultural Services	จำนวน (A04) Number		ร้อยละ Percent	คนงาน เกษตร Farm Workers	คนงาน ทั่วไป General Workers	เสมือน พนักงาน พนักงานขาย และให้บริการ Clerical, Sales & Services Workers	ผู้ปฏิบัติงานใน กระบวนการ การผลิต Production Workers			จำนวน (A04) Number	ร้อยละ Percent		
																	จำนวน (A04) Number	ร้อยละ Percent
<b>16. ระดับการศึกษาสูงสุดที่เรียนจบ</b>																		
อนุบาลหรือก่อนประถม	826,109	825,689	100.0	100.0	100.0	55.5	52.3	51.8	38.2	63.9	63.6	100.0	100.0	100.0	100.0	100.0	67.6	Kindergarten and Pre-Primary Education
ประถมศึกษา	461,534	461,426	55.9	52.3	55.0	31.3	23.7	16.8	11.2	30.1	17.7	17.7	17.7	17.7	17.7	17.7	15.9	Primary Education
มัธยมศึกษาตอนต้น	184,611	184,298	22.3	23.7	40.8	8.5	17.0	15.6	11.5	4.4	-	-	-	-	-	-	10.1	Lower Secondary Education
มัธยมศึกษาตอนปลาย	89,496	89,496	10.8	10.8	3.5	3.1	6.9	8.7	2.1	1.5	18.6	9.1	9.1	9.1	9.1	9.1	3.7	Upper Secondary Education
อาชีวศึกษา	45,361	45,361	5.5	5.5	0.3	-	-	3.3	5.0	-	-	0.2	0.2	0.2	0.2	0.2	0.3	Vocational or Technical Education
อนุปริญญา	9,465	9,465	1.1	1.1	0.3	-	-	1.8	4.6	-	-	0.1	0.1	0.1	0.1	0.1	1.2	Post-Secondary Education
ปริญญาตรี	9,737	9,737	1.2	0.8	-	0.7	-	1.9	20.4	-	-	-	-	-	-	-	1.1	University / Bachelor Degree Level
สูงกว่าปริญญาตรี	21,030	21,030	2.5	0.7	-	0.7	-	0.1	7.0	-	-	-	-	-	-	-	0.1	Postgraduate / Master / Doctoral Degree
การศึกษาอื่นๆ	4,875	4,875	0.6	-	-	-	-	-	-	-	-	-	-	-	-	-	-	Other Education
<b>17. อาชีพหลัก</b>																		
ผู้ปฏิบัติงานที่ไร้อาชีพและ ว่างงาน	752,804	752,384	100.0	100.0	100.0	0.7	-	0.4	41.2	100.0	100.0	100.0	100.0	100.0	100.0	100.0	100.0	Main Occupation Professional and Related Workers
เจ้าหน้าที่บริหาร	31,786	31,786	4.2	1.8	-	1.8	-	14.1	10.2	-	0.9	0.3	0.3	0.3	0.3	0.3	2.7	Administrative Workers
เสมียนพนักงาน	3,752	3,752	0.5	-	-	-	-	0.5	0.9	-	-	7.0	7.0	7.0	7.0	7.0	0.1	Clerical Workers
ผู้ปฏิบัติงานเกี่ยวกับการขาย	64,006	64,006	8.5	2.3	4.8	2.3	0.2	35.9	2.1	-	0.9	5.6	5.6	5.6	5.6	5.6	2.6	Sales Workers
ผู้ปฏิบัติงานด้านบริการ	30,160	29,739	4.0	0.6	-	0.6	-	7.3	1.1	1.1	-	33.7	33.7	33.7	33.7	33.7	1.8	Services Workers
ผู้ปฏิบัติงานด้านเกษตรกรรม	313,494	313,494	41.6	69.9	73.0	69.9	73.2	11.2	17.9	63.2	37.1	17.2	17.2	17.2	17.2	17.2	28.1	Agricultural Workers
ผู้ปฏิบัติงานในกระบวนการผลิต	58,629	58,629	7.8	0.6	0.3	0.6	1.1	11.0	5.3	-	12.6	11.1	11.1	11.1	11.1	11.1	4.5	Production Workers
คนงานทั่วไป	15,713	15,713	2.1	-	-	-	-	1.4	0.2	13.5	31.0	-	-	-	-	-	2.1	General Workers
ผู้ไม่ได้ปฏิบัติงานในเชิงเศรษฐกิจ	210,854	210,854	28.0	24.1	21.9	24.1	25.5	18.3	21.2	22.2	17.6	24.0	24.0	24.0	24.0	24.0	56.9	Economically Inactive or No Occupation

ตาราง 13 อัตราร้อยละของสมาชิกในครัวเรือน จำแนกตามลักษณะที่สำคัญ และ สถานะทางเศรษฐกิจสังคมของครัวเรือน (ต่อ)  
 TABLE 13 PERCENTAGE OF HOUSEHOLD MEMBERS BY SOME SELECTED CHARACTERISTICS AND SOCIO-ECONOMIC CLASS (Contd.)

ลักษณะที่สำคัญของครัวเรือน	สมาชิกของครัวเรือน Household Members			ผู้ถือครองทำการเกษตร/เพาะเลี้ยง Farm Operators / Culture			ผู้ดำเนินธุรกิจ ของตนเอง Own-Account Workers, Non-Farm Workers			ลูกจ้าง Employees					ผู้ไม่ได้ ปฏิบัติงาน เชิงเศรษฐกิจ Econo- mically Inactive	Selected Housing Characteristics	
	รวมทั้งสิ้น Total	ไม่รวมคนรับใช้/ ลูกจ้าง Exclude Servants / Employee		ส่วนใหญ่เป็น เจ้าของที่ดิน Owning Land	ส่วนใหญ่ เช่าที่ดิน Mainly/ Renting Land	ประมง/ป่าไม้/สัตว์, ทางบก/บริการ Fishing Forestry Agricultural Services	ผู้ปฏิบัติงานวิชาชีพ และนักบริหาร Professional, Tech. & Adm. Workers	คนงาน เกษตร Farm Workers	คนงาน ทั่วไป General Workers	เสมียน พนักงาน พนักงานขาย และให้บริการ Clerical, Sales & Services Workers	ผู้ปฏิบัติงานใน กระบวนการ การผลิต Production Workers	100.0	100.0	100.0			100.0
		จำนวน Number	ร้อยละ Percent														
18. สถานภาพการทำงาน	752,804	100.0	752,384	100.0	100.0	100.0	100.0	100.0	100.0	100.0	100.0	100.0	100.0	100.0	100.0	Work Status	
นชายัง	7,531	1.0	7,531	1.0	-	-	3.6	0.9	-	-	-	-	-	-	1.3		
ทำธุรกิจส่วนตัวโดยไม่มีลูกจ้าง	243,585	32.4	243,585	32.4	43.1	61.6	43.1	15.0	2.3	11.9	11.6	6.6	25.0	25.0	25.0	Employers	
ผู้ปฏิบัติงานในครัวเรือน โดยไม่ได้รับค่าจ้าง	119,219	15.8	119,219	15.8	28.4	4.0	25.0	5.1	2.3	9.1	1.1	1.6	7.2	7.2	7.2	Own-Account Workers	
ลูกจ้างรัฐบาล	33,588	4.5	33,588	4.5	-	-	1.0	40.6	-	21.0	11.3	0.2	2.3	2.3	2.3	Unpaid Family Workers	
ลูกจ้างรัฐวิสาหกิจ	2,448	0.3	2,448	0.3	-	-	0.1	3.3	-	-	1.4	-	-	-	-	Employees, Government	
ลูกจ้างเอกชน	135,580	18.0	135,160	18.0	2.9	12.6	8.9	13.8	73.2	40.4	50.6	75.1	7.3	7.3	7.3	Employees, State Enterprise	
การรวมกัน ผู้ไม่ได้ปฏิบัติงานในเชิงเศรษฐกิจ	-	-	-	-	-	-	-	-	-	-	-	-	-	-	-	-	Employees, Private Company
19. จำนวนสมาชิกทั้งสิ้น	210,854	28.0	210,854	28.0	25.5	21.9	18.3	21.2	22.2	17.6	24.0	16.5	56.9	56.9	56.9	Members of Co-operative Group	
พิการ	48,160	4.7	48,160	4.7	2.4	14.3	-	0.6	7.7	0.6	6.2	6.5	6.0	6.0	6.0	Total Household Members	
ไม่สามารถดูแลตนเอง	99,349	9.7	99,349	9.7	12.8	18.1	5.1	5.5	10.9	8.1	2.0	8.7	14.8	14.8	14.8	Disability	
ไม่สามารถเดินทางไปนอกเขตพื้นที่อาศัย โดยไม่มีผู้ช่วยเหลือ	228,793	22.4	228,793	22.4	23.8	17.7	17.3	21.2	27.2	11.0	18.1	33.0	29.2	29.2	29.2	Could Not Be Able to Take Care Themselves in Daily Life	
20. การได้รับสวัสดิการการรักษาพยาบาล สวัสดิการจากราชการ/ รัฐวิสาหกิจ	84,798	8.3	84,798	8.3	4.1	-	5.7	47.2	-	28.1	7.9	-	11.7	11.7	11.7	Could Not Be Able to Go Out of Their Liv Without Accompany	
มีบัตรประกันสุขภาพถ้วนหน้า	927,526	90.6	927,106	90.6	98.6	100.0	90.4	46.7	100.0	64.0	78.4	97.3	89.5	89.5	89.5	Welfare on Medical Services Government / State Enterprise Welfare Unversal Health Coverage Card	

