

การสำรวจภาวะเศรษฐกิจและสังคมของครัวเรือน พ.ศ.2550

จังหวัดพัทลุง

THE 2007 HOUSEHOLD SOCIO-ECONOMIC SURVEY

PHATTHALUNG PROVINCE

หน่วยงานเจ้าของเรื่อง

Division-in-Charge



สำนักงานสถิติจังหวัดพัทลุง

Phatthalung Provincial Statistical Office

โทรศัพท์ 0 7461 3181

Tel. +66 (0) 7461 3181

โทรสาร 0 7461 1271

Fax : +66 (0) 7461 1271

ไปรษณีย์อิเล็กทรอนิกส์ : [phatlung@nso.go.th](mailto:phatlung@nso.go.th)

E-mail: [phatlung@nso.go.th](mailto:phatlung@nso.go.th)

## หน่วยงานที่เผยแพร่

สำนักสถิติพยากรณ์

สำนักงานสถิติแห่งชาติ

ถนนหลานหลวง เขตป้อมปราบศัตรูพ่าย กทม. 10100

โทร 0 2281 0333 ต่อ 1413

โทรสาร 0 2281 6438

ไปรษณีย์อิเล็กทรอนิกส์ [services@nso.go.th](mailto:services@nso.go.th)

และ

สำนักงานสถิติจังหวัดพัทลุง

ศาลากลางจังหวัดพัทลุง

อำเภอเมือง จังหวัดพัทลุง

โทรศัพท์ 0 7461 3181

โทรสาร 0 7461 1271

ไปรษณีย์อิเล็กทรอนิกส์ [phatlung@nso.go.th](mailto:phatlung@nso.go.th)

## Distributed by

Statistical Forecasting Bureau

National Statistical Office,

Lam Luang Rd., Bangkok 10100, THAILAND

Tel : + 66 (0) 2281 0333 ext. 1413

Fax : + 66 (0) 2281 6438

E-mail: [services@nso.go.th](mailto:services@nso.go.th)

and

Phatthalung Provincial Statistical Office

Phatthalung City Hall, Mueang, Phatthalung 93000, Thailand

Tel. : 0 7461 3181

Fax : 0 7461 1271

E - mail : [phatlung@nso.go.th](mailto:phatlung@nso.go.th)

## ปีที่จัดพิมพ์

2551

## Published

2008

## จัดพิมพ์โดย

ซัลมาน เอกสาร

## Printed by

Sanman Copy

## คำนำ

สำนักงานสถิติแห่งชาติ ได้จัดทำการสำรวจภาวะเศรษฐกิจและสังคมของครัวเรือน พ.ศ. 2550 โดยทำการเก็บรวบรวมข้อมูลจากครัวเรือนในทุกจังหวัดทั่วประเทศ ทั้งในเขตและนอกเขตเทศบาล ในเดือนมกราคม - ธันวาคม 2550 เพื่อให้ได้ข้อมูลที่สำคัญด้านเศรษฐกิจและสังคมของครัวเรือน เช่น รายได้ ค่าใช้จ่าย ภาวะหนี้สินและทรัพย์สินของครัวเรือน โครงสร้างของสมาชิกในครัวเรือน ลักษณะที่อยู่อาศัย การทำงาน การย้ายถิ่นและการส่งเงิน ตลอดจนการได้รับสวัสดิการ/ความช่วยเหลือจากรัฐ การใช้บริการของภาครัฐ สำหรับนำไปใช้ประโยชน์ในการวางแผน และกำหนดนโยบายในการพัฒนาด้านความเป็นอยู่ของประชากร ทั้งในเขตเมืองและชนบทให้ดีขึ้น

สำหรับรายงานผลการสำรวจนั้น ได้นำเสนอไปแล้ว 1 ฉบับ คือรายงานผลเบื้องต้น โดยใช้ข้อมูล 6 เดือนแรก (มกราคม - มิถุนายน 2550) รายงานฉบับนี้เป็นรายงานผลฉบับสมบูรณ์ ซึ่งนำเสนอเป็นฉบับที่ราชอาณาจักรและรายภาค 5 ฉบับ คือ ฉบับกรุงเทพมหานคร และ 3 จังหวัด (นนทบุรี ปทุมธานี และสมุทรปราการ) ฉบับภาคกลาง ภาคเหนือ ภาคตะวันออกเฉียงเหนือ และภาคใต้ ในครั้งนี้สำนักงานสถิติจังหวัดพัทลุงได้จัดทำรายงานผลการสำรวจในระดับจังหวัดขึ้นอีกต่างหาก เพื่อนำเสนอรายละเอียดของข้อมูลในพื้นที่ หากผู้ใช้ข้อมูลสนใจข้อมูลเพิ่มเติมสามารถเข้าไปค้นหาได้ที่ Website ของสำนักงานสถิติแห่งชาติ <http://www.nso.go.th> หรือศูนย์ข้อมูลสถิติจังหวัด [http://www.nso.go.th/thai/cwd\\_ctr.htm](http://www.nso.go.th/thai/cwd_ctr.htm)

## PREFACE

The National Statistical Office (NSO) has been conducting the 2007 Household Socio-economic Survey in both municipal and non-municipal areas, during January to December 2007. The objective of the survey is to collect the detailed information on economics and social matters of the household such as income and expenditures, assets and liabilities, structure of household members, housing characteristics, work status, migration and remittance transfer as well as the information on access to social welfare/government program and public services. The survey data is used for national plans and policies to improve the well-being of the citizens in both rural and urban areas.

The previous report of survey results was presented as the preliminary report by using data from the first six months. This present report was published as the final report, by using data from the whole years, which presented the survey results for the Whole Kingdom and 5 region; namely the Bangkok Metropolis and the three provinces (Nonthaburi, Pathum-thani and Samut Prakan), Central Region, Northern Region, Northeastern Region and Southern Region and The Phatthalung Provincial Statistical Office branch published a report of the survey result to present the detail data in each province and benefits of the users. For more information. The NSO Website <http://www.nso.go.th> and the website of Provincial Information Center [http://www.nso.go.th/thai/cwd\\_ctr.htm](http://www.nso.go.th/thai/cwd_ctr.htm) are available for more recent statistics.



## บทสรุปสำหรับผู้บริหาร

สำนักงานสถิติจังหวัดพัทลุง ได้ดำเนินการจัดทำโครงการสำรวจภาวะเศรษฐกิจและสังคมของครัวเรือนเป็นประจำเริ่มตั้งแต่ปี 2500 โดยในปี 2550 นี้ ได้ทำการเก็บรวบรวมข้อมูลทุกเดือน ตั้งแต่เดือนมกราคม – ธันวาคม จากครัวเรือนตัวอย่าง ทั้งในเขตและนอกเขตเทศบาล 700 ครัวเรือน ซึ่งสรุปผลการสำรวจที่สำคัญ ได้ดังนี้

### รายได้ของครัวเรือน

ในปี 2550 จังหวัดพัทลุงมีรายได้เฉลี่ยของครัวเรือนต่อเดือน 18,670 บาท รายได้ส่วนใหญ่เป็นรายได้จากการทำงาน (ร้อยละ 76.1) ซึ่งประกอบด้วยค่าจ้างและเงินเดือน (ร้อยละ 30.2) กำไรสุทธิจากการทำธุรกิจ (ร้อยละ 24.5) และจากการทำเกษตร (ร้อยละ 21.4) ส่วนรายได้ที่ไม่ได้เกิดจากการทำงานที่สำคัญ คือ รายได้ในรูปสวัสดิการ/สินค้าและบริการต่างๆ รวมค่าประเมินค่าเช่าบ้านที่ไม่เสียเงิน (รวมบ้านของตนเอง) (ร้อยละ 11.2) เงินที่ได้รับความช่วยเหลือจากรัฐหรือบุคคลอื่นนอกครัวเรือน (ร้อยละ 7.9) นอกจากนี้ยังมีรายได้จากทรัพย์สิน เช่น ดอกเบี้ย (ร้อยละ 1.6) เป็นต้น ส่วนที่เหลือเป็นรายได้ที่ไม่ประจำ (ที่เป็นตัวเงิน) เช่น ทุนการศึกษา มรดก พิณัยกรรม ของขวัญ เงิน ได้จากการทำประกันต่างๆ (ร้อยละ 3.2)

### รายจ่ายของครัวเรือน<sup>1/</sup>

ในปี 2550 ครัวเรือนจังหวัดพัทลุงมีค่าใช้จ่ายเฉลี่ยเดือนละ 15,751 บาท ค่าใช้จ่ายส่วนใหญ่ ร้อยละ 83.5 เป็นค่าใช้จ่ายเพื่อการอุปโภคบริโภคในครัวเรือน ประกอบด้วยค่าใช้จ่ายเกี่ยวกับอาหาร เครื่องดื่มและยาสูบมากที่สุดร้อยละ 29.0 รองลงมา

1/ ไม่รวม รายจ่ายเพื่อการออมและสะสมทุน เช่น ซื้อ/เช่าซื้อบ้าน ที่ดิน และของมีค่าต่างๆ การประกันชีวิตแบบสะสมทรัพย์ เป็นต้น

ได้แก่ ค่าใช้จ่ายเกี่ยวกับการเดินทางและการสื่อสาร (ร้อยละ 25.8) ค่าที่อยู่อาศัย เครื่องแต่งบ้าน และเครื่องใช้ภายในบ้าน (ร้อยละ 16.5) เครื่องนุ่งห่ม/รองเท้า ร้อยละ 3.8 ค่าใช้จ่ายส่วนบุคคล ร้อยละ 2.6 เวชภัณฑ์และค่าตรวจรักษาพยาบาล ร้อยละ 1.7 การบันเทิง การอ่าน และกิจกรรมทางศาสนา ร้อยละ 1.5 สำหรับการศึกษาและค่าใช้จ่ายในการจัดงานพิธีในโอกาสพิเศษ มีอัตราที่เท่ากัน คือ ร้อยละ 1.3 นอกจากนั้นเป็นค่าใช้จ่ายที่ไม่เกี่ยวกับอุปโภคบริโภค ร้อยละ 16.5

### หนี้สินของครัวเรือน

ในปี 2550 ครัวเรือนส่วนบุคคลในจังหวัดพัทลุง มีหนี้สินเฉลี่ย 129,637 บาทต่อครัวเรือนทั้งสิ้น โดยส่วนใหญ่ (ร้อยละ 78.3) เป็นหนี้สินที่นำมาเพื่อใช้จ่ายในครัวเรือน ซึ่งประกอบด้วย หนี้เพื่อใช้ในการอุปโภคบริโภคอื่น ๆ ในครัวเรือน (ร้อยละ 45.8) เพื่อใช้ซื้อ/เช่าซื้อบ้าน และ/หรือที่ดิน (ร้อยละ 28.1) และใช้ในการศึกษา (ร้อยละ 4.4) ส่วนที่เหลือเป็นหนี้ที่ใช้ทำธุรกิจ (ร้อยละ 15.5) ใช้ทำเกษตร (ร้อยละ 5.4) และหนี้สินอื่น ๆ เช่น หนี้จากการค้าประกัน ค่าชดเชยค่าเสียหาย เป็นต้น (ร้อยละ 0.8)

### การเปลี่ยนแปลงรายได้ ค่าใช้จ่าย และหนี้สินของครัวเรือน

เมื่อเปรียบเทียบอัตราการเปลี่ยนแปลงของรายได้ และค่าใช้จ่ายเฉลี่ยต่อเดือนต่อครัวเรือน พบว่า ในปี 2550 ทั้งรายได้และค่าใช้จ่ายต่างก็มีแนวโน้มอัตราการเปลี่ยนแปลงที่ลดลง เมื่อเทียบกับปี 2549 (อัตราการเปลี่ยนแปลงของรายได้ ปี 2549 ร้อยละ 20.4

ปี 2550 ร้อยละ 3.5 อัตราการเปลี่ยนแปลงของค่าใช้จ่าย ปี 2549 ร้อยละ 46.3 ปี 2550 ร้อยละ -13.1) สำหรับอัตราร้อยละของครัวเรือนที่เป็นหนี้ต่อครัวเรือนทั้งหมดมีแนวโน้มลดลง (ปี 2549 ร้อยละ 69.9 และในปี 2550 ร้อยละ 63.4) นอกจากนี้หนี้สินต่อรายได้แนวโน้มเพิ่มขึ้นจาก 6.5 เท่าในปี 2549 เป็น 6.9 เท่าในปี 2550 และมูลค่าหนี้สินเฉลี่ยต่อครัวเรือนทั้งสิ้นก็มีแนวโน้มเพิ่มขึ้นเช่นกัน (ปี 2549 จำนวน 117,631 บาท ปี 2550 จำนวน 129,637 บาท)

#### การกระจายรายได้ของครัวเรือน

ในการวิเคราะห์การกระจายรายได้ โดยได้จัดแบ่งครัวเรือนของจังหวัดพัทลุงออกเป็น 10 กลุ่มเท่า ๆ กันและนำมาเรียงลำดับตามรายได้ประจำต่อคนต่อเดือนจากน้อยไปมาก (กลุ่มที่ 1 มีรายได้ต่ำสุด และกลุ่มที่ 10 มีรายได้สูงสุด) เมื่อคำนวณหาสัมประสิทธิ์ของความไม่เสมอภาค (Gini Coefficient หรือ Gini Ratio) มีค่าเท่ากับ 0.358 และเมื่อพิจารณาเปรียบเทียบกับผลการสำรวจภาวะเศรษฐกิจและสังคมของครัวเรือน ปี 2549<sup>๖</sup> ที่มีค่า Gini Ratio = 0.407 จะเห็นได้ว่า มีความเหลื่อมล้ำของ การกระจายรายได้ของประชากรมีแนวโน้มดีขึ้นในระยะเวลา 1 ปี ที่ผ่านมา โดยประชากรทั้งจังหวัดมีรายได้ประจำต่อคนต่อเดือน ในปี 2549 ประมาณ 5,404 บาท เพิ่มขึ้นเป็น 5,474 บาท ในปี 2550 หรือเพิ่มขึ้นประมาณร้อยละ 1.3

ครัวเรือนในกลุ่ม 1 และกลุ่ม 2 คือกลุ่มที่มีรายได้น้อย มีประชากรร้อยละ 21.5 ของประชากรทั้งจังหวัด มีส่วนแบ่งของรายได้ประจำของครัวเรือนร้อยละ 6.5 มีรายได้ประจำต่อคนต่อเดือน 3,368 บาท ในขณะที่ครัวเรือนในกลุ่ม 10 ซึ่งเป็นกลุ่มที่มีรายได้มากที่สุด กลุ่มครัวเรือนนี้มีประชากรร้อยละ 7.1 มีส่วนแบ่งของรายได้ประจำร้อยละ 27.0 ของรายได้ประจำของครัวเรือนทั้งสิ้น มีรายได้ประจำต่อคนต่อเดือน 20,963 บาท โดยเฉลี่ยแล้วประชากรในจังหวัดพัทลุง มีรายได้ประจำต่อคนต่อเดือน 5,474 บาท

## สารบัญ

	หน้า
คำนำ	iii
บทสรุปสำหรับผู้บริหาร	vii
สารบัญตาราง	xi
สารบัญแผนภูมิ	xiii
<b>บทที่ 1    บทนำ</b>	
1.1 ความเป็นมา	1
1.2 วัตถุประสงค์	1
1.3 ขอบข่ายและกลุ่มรวม	1
1.4 เวลาอ้างอิง	1
1.5 รายการข้อมูลที่เกี่ยวข้อง	1
1.6 คำจำกัดความ	2
<b>บทที่ 2    ระเบียบวิธี</b>	
2.1 แผนการสุ่มตัวอย่าง	5
2.2 วิธีการประมาณผล	5
2.3 สูตรการคำนวณร้อยละของการเปลี่ยนแปลงต่อปี	7
2.4 สูตรการคำนวณรายได้ที่แท้จริง	7
2.5 วิธีการเก็บรวบรวมข้อมูล	7
2.6 การประมวลผลข้อมูล	7
2.7 ข้อจำกัดของข้อมูล	7
<b>บทที่ 3    ผลการสำรวจที่สำคัญ</b>	
3.1 รายได้ของครัวเรือนและแหล่งที่มาของรายได้	8
3.2 ค่าใช้จ่ายของครัวเรือนและประเภทของค่าใช้จ่าย	8
3.3 ค่าใช้จ่ายเกี่ยวกับอาหารและเครื่องดื่ม (ไม่มีแอลกอฮอล์)	9
3.4 รายได้ประจำและค่าใช้จ่ายเพื่อการอุปโภคบริโภคของครัวเรือน	10
3.5 หนี้สินของครัวเรือน	11
3.6 เปรียบเทียบรายได้ ค่าใช้จ่าย และหนี้สินของครัวเรือน	11
3.7 การกระจายรายได้ของครัวเรือน	12
<b>ตารางสถิติ</b>	
สารบัญตารางสถิติ	27

## CONTENTS

	<b>Page</b>
<b>PREFACE</b>	iii
<b>EXECUTIVE SUMMARY</b>	vii
<b>LIST OF TABLES</b>	xi
<b>LIST OF FIGURE</b>	xiii
<b>CHAPTER 1 INTRODUCTION</b>	
1.1 Background	1
1.2 Objective	1
1.3 Scope and Coverage	1
1.4 Time Reference	1
1.5 Survey Content	1
1.6 Definitions	2
<b>CHAPTER 2 METHODOLOGY</b>	
2.1 Sample Design	5
2.2 Method of Estimation	5
2.3 Annual Percentage Change	7
2.4 Real Income	7
2.5 Data Collection	7
2.6 Data Processing	7
2.7 Limitations of the Data	7
<b>CHAPTER 3 MAJOR FINDINGS</b>	
3.1 Household Income and Sources of Income	8
3.2 Household Expenditure and Types of Expenditures	8
3.3 Food and Beverages (excludes)	9
3.4 Household Current Income and Consumption Expenditures	10
3.5 Household Debt	11
3.6 Comparison of Household Income, Expenditure and Debt	11
3.7 Household Income Distribution	12
<b>STATISTICAL TABLES</b>	
List of Statistical Tables	27



## สารบัญตาราง

	หน้า
ตาราง ก	รายได้เฉลี่ยต่อเดือนของครัวเรือน จำแนกตามแหล่งที่มาของรายได้ และสถานะทางเศรษฐกิจสังคมของครัวเรือน 13
ตาราง ข	ค่าใช้จ่ายเฉลี่ยต่อเดือนของครัวเรือน จำแนกตามประเภทของค่าใช้จ่าย และสถานะทางเศรษฐกิจสังคมของครัวเรือน 14
ตาราง ค	ค่าใช้จ่ายเฉลี่ยต่อเดือนของครัวเรือน จำแนกตามประเภทของอาหารและเครื่องดื่ม ที่ไม่มีแอลกอฮอล์ และสถานะทางเศรษฐกิจสังคมของครัวเรือน 15
ตาราง ง	อัตราร้อยละของครัวเรือน จำแนกตามรายได้และค่าใช้จ่าย 16
ตาราง จ	จำนวนหนี้สินเฉลี่ยต่อครัวเรือน จำแนกตามวัตถุประสงค์ของการกู้ยืม แหล่งเงินกู้และสถานะทางเศรษฐกิจสังคมของครัวเรือน 17
ตาราง ฉ	จำนวนครัวเรือนที่เป็นหนี้ และหนี้สินเฉลี่ย จำแนกตามวัตถุประสงค์ของการกู้ยืม แหล่งเงินกู้และสถานะทางเศรษฐกิจสังคมของครัวเรือน 18
ตาราง ช	รายได้ ค่าใช้จ่ายเฉลี่ยต่อเดือน และจำนวนหนี้สินเฉลี่ยต่อครัวเรือน จำแนกตามสถานะทางเศรษฐกิจสังคมของครัวเรือน 19
ตาราง ซ	เปรียบเทียบรายได้ ค่าใช้จ่ายเฉลี่ยต่อเดือนและหนี้สินเฉลี่ยต่อครัวเรือน พ.ศ.2541 – 2550 20
ตาราง ฅ	ส่วนแบ่งของรายได้ประจำของครัวเรือน โดยจำแนกครัวเรือนเป็น 10 กลุ่ม 21
ตาราง ฎ	รายได้โดยเฉลี่ยต่อเดือนต่อครัวเรือน จำแนกตามแหล่งที่มาของรายได้ ภาคใต้ พ.ศ. 2550 22
ตาราง ฏ	ค่าใช้จ่ายโดยเฉลี่ยต่อเดือนต่อครัวเรือน จำแนกตามประเภทของค่าใช้จ่าย ภาคใต้ พ.ศ. 2550 23

## LIST OF TABLES

		<b>Page</b>
Table A	Average Monthly Income per Household by Source of Income and Socio-Economic Class	13
Table B	Average Monthly Expenditure per Household by type of Expenditure and Socio-Economic Class	14
Table C	Average Monthly Expenditure per Household by type of Food and Beverages (Excludedes Alcoholic) and Socio-Economic Class	15
Table D	Percentage of Households by Intervals of Monthly Income and Expenditure	16
Table E	Average Debt per Household by of Purposes of Borrowing, Souce of Loan and Socio-Economic Clss	17
Table F	Amount of Indebted Houseshold and Averde Amount of Borrowing, Souce of Loan and Socio-Economic Class	18
Table G	Average Monthly Income and Expenditure and Amount of Debt per Household by Socio-Economic Class	19
Table H	Average Monthly Income and Expenditure and Amount of Debt per Household : 1998-2007	20
Table I	Share of Household Corrent Income by Decile Groups	21
Table J	Average Monthly Income per Household by Source of Income and Southern Region : 2007	22
Table K	Average Monthly Expenditure per Household by Expenditure Group and Southern Region : 2007	23

## สารบัญแผนภูมิ

หน้า

แผนภูมิ 1	รายได้และค่าใช้จ่ายเฉลี่ยต่อเดือน และอัตราส่วนของหนี้สินต่อรายได้ของครัวเรือน ปี 2541 - 2550	xv
แผนภูมิ 2	อัตราร้อยละของรายได้เฉลี่ยต่อเดือนของครัวเรือน ปี 2550 จำแนกตามแหล่งที่มาของรายได้	xv
แผนภูมิ 3	อัตราร้อยละของค่าใช้จ่ายเฉลี่ยต่อเดือนของครัวเรือน ปี 2550 จำแนกตามประเภทค่าใช้จ่าย	xvi
แผนภูมิ 4	อัตราร้อยละของหนี้สินเฉลี่ยของครัวเรือน ปี 2550	xvii
แผนภูมิ 5	รายได้และค่าใช้จ่ายเฉลี่ยต่อเดือน และอัตราส่วนของหนี้สินต่อรายได้ของครัวเรือน ปี 2550 จำแนกตามสถานะทางเศรษฐกิจสังคมของครัวเรือน	xviii
แผนภูมิ 6	อัตราร้อยละของครัวเรือนที่มีหนี้ และจำนวนหนี้เฉลี่ยต่อครัวเรือนทั้งสิ้น ปี 2550 จำแนกตามสถานะทางเศรษฐกิจสังคมของครัวเรือน	xix

**LIST OF FIGURE**

	<b>Page</b>
Figure 1 Average Monthly Household Income and Expenditure and Ratio of Household Debt to Monthly Income in 1998 – 2007	xv
Figure 2 Percentage Distribution of Monthly Household Income in 2007 by Source of Income	xv
Figure 3 Percentage Distribution of Monthly Household Expenditure in 2007 by Type of Expenditure	xvi
Figure 4 Percentage Distribution of Household Debt in 2007 by Purpose of Borrowing	xvii
Figure 5 Average Monthly Household Income and Expenditure and Ratio of Household Debt to Monthly Income in 2007 by Socio - economic Class	xviii
Figure 6 Percentage of Households Having Debt and Average Amount of Debt per All Households in 2007 by Socio - economic Class	xix



แผนภูมิ 1 รายได้และค่าใช้จ่าย<sup>1/</sup>เฉลี่ยต่อเดือน และอัตราส่วนของหนี้สินต่อรายได้ของครัวเรือน ปี 2541 - 2550  
 Figure 1 Average Monthly Household Income and Expenditure<sup>1/</sup> and Ratio of Household Debt to Monthly Income in 1998 - 2007

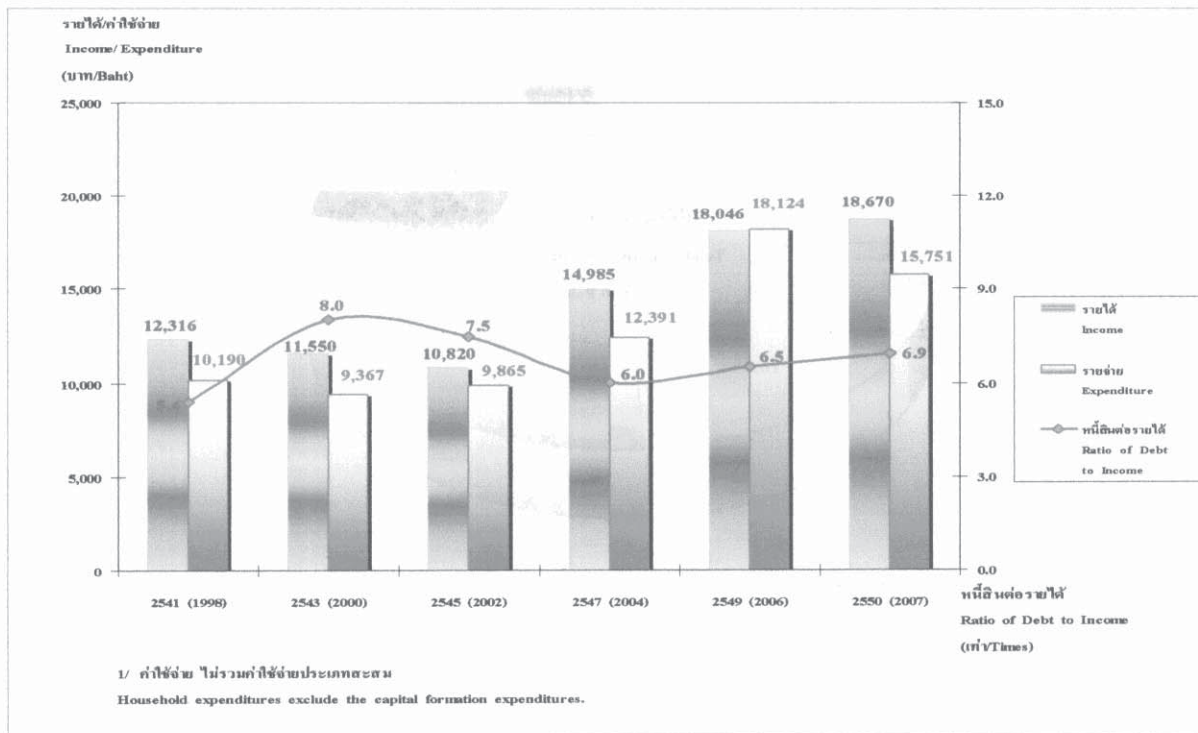

แผนภูมิ 2 อัตราร้อยละของรายได้เฉลี่ยต่อเดือนของครัวเรือน จำแนกตามแหล่งที่มาของรายได้ ปี 2550  
 Figure 2 Percentage Distribution of Monthly Household Income by Source of Income in 2007

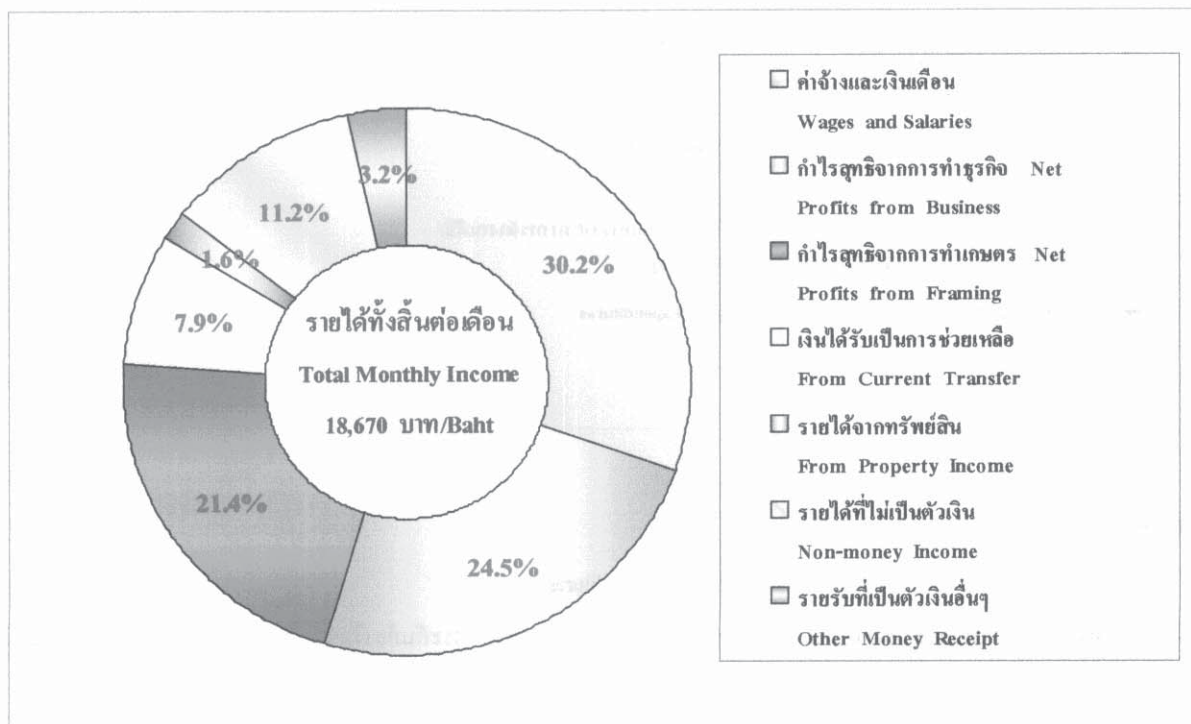

แผนภูมิ 3 อัตราร้อยละของค่าใช้จ่าย<sup>1/</sup>เฉลี่ยต่อเดือนของครัวเรือน ปี 2550 จำแนกตามประเภทค่าใช้จ่าย

Figure 3 Percentage Distribution of Monthly Household Expenditure<sup>1/</sup> in 2007 by Type of Expenditure

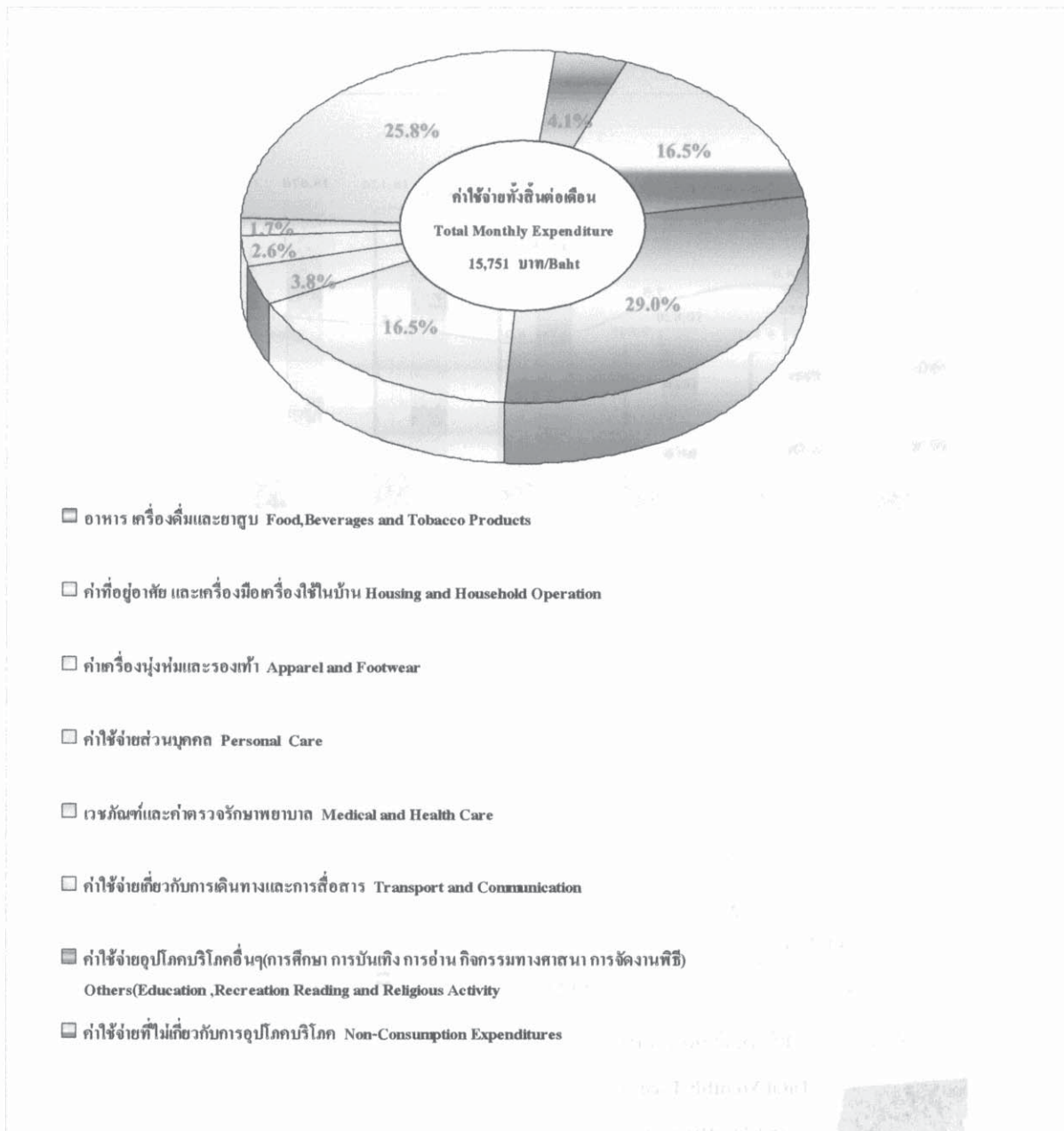

1/ ค่าใช้จ่ย ไม่รวมค่าใช้จ่ยประเภทสะสมทุน

Household expenditures exclude the capital formation expenditures.

2/ ค่าใช้จ่ยที่ไม่เกี่ยวกับการอุปโภคบริโภค เช่น ค่าภาษี ของขวัญ และเงินบริจาค เบี้ยประกันภัย เงินซื้อสลากกินแบ่ง ดอกเบี้ยเงินกู้ เป็นต้น

Non-consumption expenditure such as taxes, contribution, insurance premiums, lottery tickets, interest on debts, etc.

แผนภูมิ 4 อัตราร้อยละของหนี้สินเฉลี่ยของครัวเรือน ปี 2550 จำแนกตามวัตถุประสงค์การกู้ยืม

Figure 4 Percentage Distribution of Household Debt in 2007 by Purpose of Borrowing

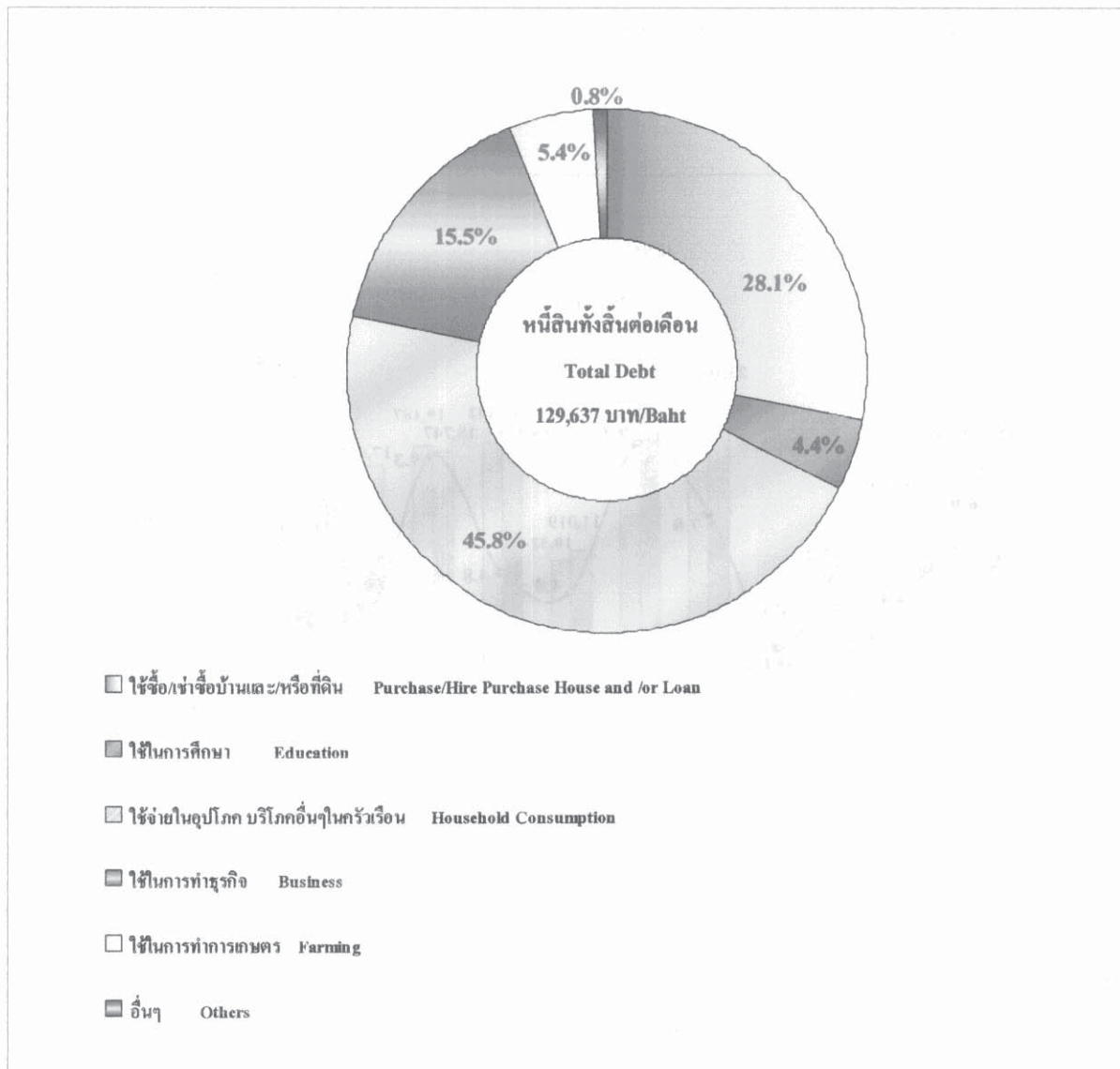

แผนภูมิ 5 รายได้ และค่าใช้จ่าย<sup>1/</sup> เฉลี่ยต่อเดือน และอัตราส่วนของหนี้สินต่อรายได้ของครัวเรือน ปี 2550  
 จำแนกตามสถานะทางเศรษฐกิจสังคมของครัวเรือน

Figure 5 Average Monthly Household Income and Expenditure<sup>1/</sup> and Ratio of Household Debt to Monthly Income in 2007 by Socio - economic Class

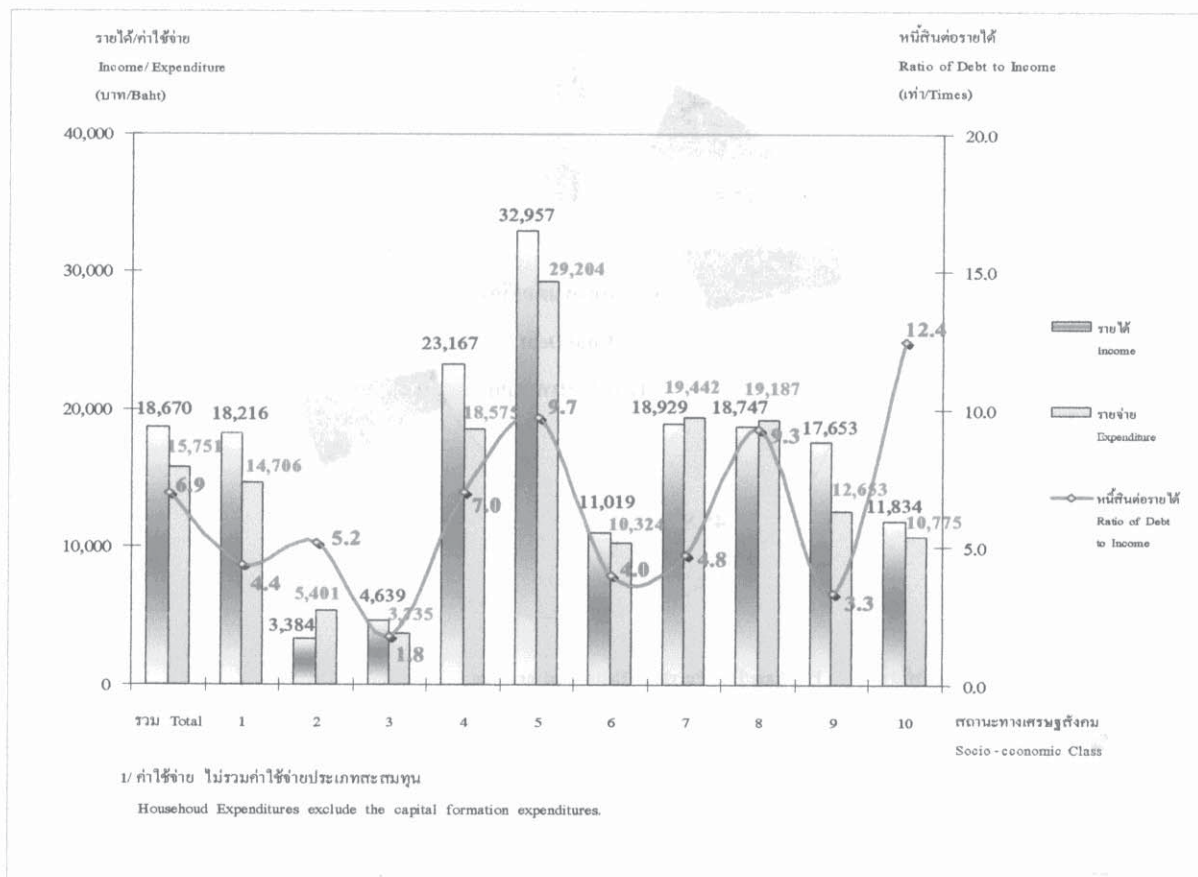

สถานะทางเศรษฐกิจสังคม

Socio - economic Class

- |   |  |
|---|--|
| 1. ผู้ถือครองทำการเกษตร ปลูกพืช/เลี้ยงสัตว์/เพาะเลี้ยง ส่วนใหญ่เป็นเจ้าของที่ดิน<br>Farm Operators / Culture, Plan / Animal / Culture Mainly Owning Land        | 6. คนงานเกษตร<br>Farm Workers  |
| 2. ผู้ถือครองทำการเกษตร ปลูกพืช/เลี้ยงสัตว์/เพาะเลี้ยง ส่วนใหญ่เช่าที่ดิน/ทำฟรี<br>Farm Operators / Culture, Plan / Animal / Culture Mainly Renting Land / Free | 7. คนงานทั่วไป<br>General Workers  |
| 3. ผู้ถือครองทำการเกษตร ประมง, ป่าไม้, ลำสัตว์, หางของป่า, บริการทางการเกษตร<br>Farm Operators / Culture, Fishing, Forestry, Agricultural services              | 8. เสมียน พนักงาน พนักงานขายและให้บริการ<br>Clerical, Sales & Services Workers |
| 4. ผู้ดำเนินธุรกิจของตนเองที่ไม่ใช่การเกษตร<br>Own-Account Workers, Non-Farm  | 9. ผู้ปฏิบัติงานในกระบวนการผลิต<br>Production Workers                          |
| 5. ผู้ปฏิบัติงานวิชาชีพ นักวิชาการ และนักบริหาร<br>Professional Tech.& Adm. Workers   | 10. ผู้ไม่ได้ปฏิบัติงานเชิงเศรษฐกิจ<br>Economically Inactive                   |



**แผนภูมิ 6 อัตราร้อยละของครัวเรือนที่มีหนี้ และจำนวนหนี้สินเฉลี่ยต่อครัวเรือนทั้งสิ้น ปี 2550**  
**จำแนกตามสถานะทางเศรษฐกิจสังคมของครัวเรือน**

**Figure 6 Percentage of Households Having Debt and Average Amount of Debt per All Households in 2007 by Socio - economic Class**

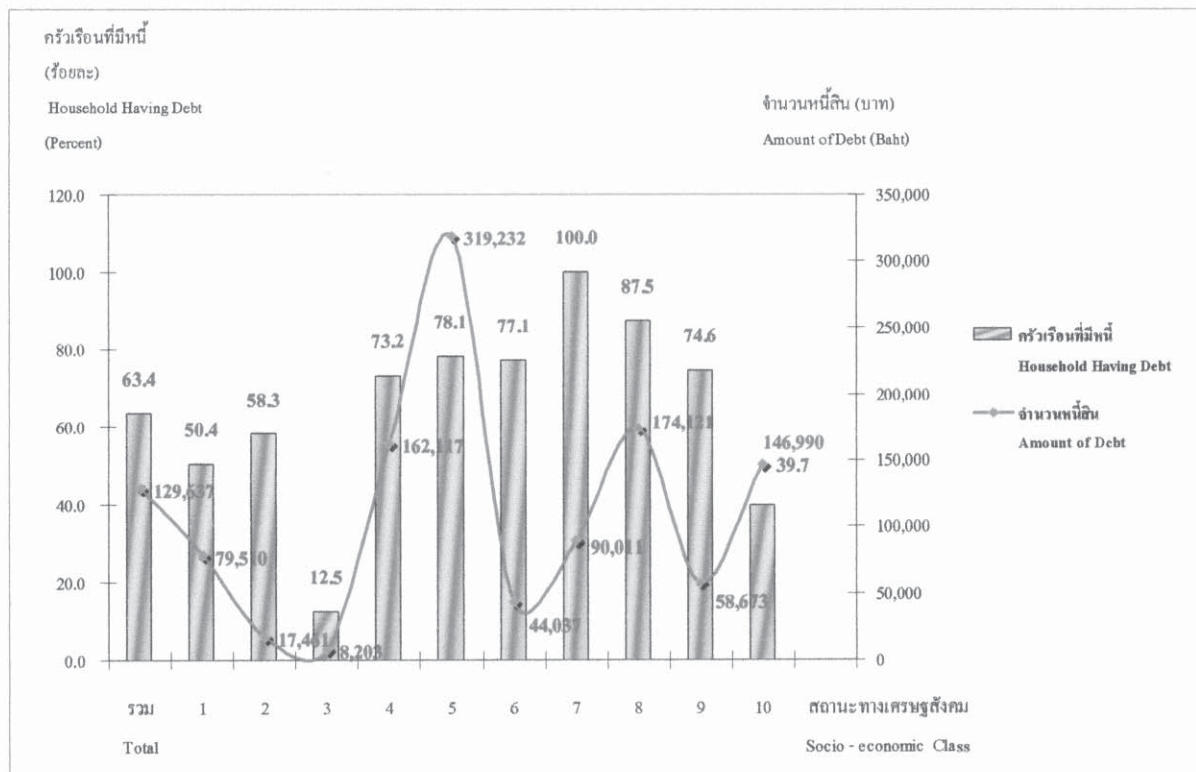

**สถานะทางเศรษฐกิจสังคม**

**Socio - economic Class**

- |   |  |
|---|--|
| 1. ผู้ถือครองทำการเกษตร ปลูกพืช/เลี้ยงสัตว์/เพาะเลี้ยง ส่วนใหญ่เป็นเจ้าของที่ดิน<br>Farm Operators / Culture, Plan / Animal / Culture Mainly Owning Land        | 6. คนงานเกษตร<br>Farm Workers  |
| 2. ผู้ถือครองทำการเกษตร ปลูกพืช/เลี้ยงสัตว์/เพาะเลี้ยง ส่วนใหญ่เช่าที่ดิน/ทำฟรี<br>Farm Operators / Culture, Plan / Animal / Culture Mainly Renting Land / Free | 7. คนงานทั่วไป<br>General Workers  |
| 3. ผู้ถือครองทำการเกษตร ประมง, ป่าไม้, ค่าสัตว์, หาของป่า, บริการทางการเกษตร<br>Farm Operators / Culture, Fishing, Forestry, Agricultural services              | 8. เสมียน พนักงาน พนักงานขายและให้บริการ<br>Clerical, Sales & Services Workers |
| 4. ผู้ดำเนินธุรกิจของตนเองที่ไม่ใช่การเกษตร<br>Own-Account Workers, Non-Farm  | 9. ผู้ปฏิบัติงานในกระบวนการผลิต<br>Production Workers                          |
| 5. ผู้ปฏิบัติงานวิชาชีพ นักวิชาการ และนักบริหาร<br>Professional Tech.& Adm. Workers   | 10. ผู้ไม่ได้ปฏิบัติงานเชิงเศรษฐกิจ<br>Economically Inactive                   |

# บทที่ 1

## บทนำ

### 1.1 ความเป็นมา

สำนักงานสถิติแห่งชาติ ได้จัดทำ การสำรวจภาวะเศรษฐกิจและสังคมของครัวเรือนตั้งแต่ปี 2500 โดยจัดทำทุก 5 ปี แต่เนื่องจากสภาพทางเศรษฐกิจของประเทศมีการขยายตัวอย่างรวดเร็ว และสภาพทางสังคมมีการเปลี่ยนแปลง จึงได้กำหนดให้ทำการสำรวจทุก 2 ปี ตั้งแต่ปี 2530 และจะจัดทำทุกปีตั้งแต่ปี 2549 เป็นต้นไป การสำรวจที่จัดทำในครั้งนี้เป็น การสำรวจครั้งที่ 19 โดยได้มีการปรับปรุงและจัดทำแบบสอบถามเป็น 2 ชุด คือ แบบสอบถามหลัก (แบบสำรวจสมาชิกและการใช้จ่ายของครัวเรือน) ซึ่งจะจัดทำ การสำรวจทุกปี และแบบสอบถามพิเศษ (แบบสำรวจรายได้ของครัวเรือน) ซึ่งจะจัดทำ การสำรวจทุก 2 ปี

### 1.2 วัตถุประสงค์

วัตถุประสงค์ของการสำรวจ เพื่อเก็บรวบรวมข้อมูลที่สำคัญด้านเศรษฐกิจและสังคมของครัวเรือน เช่น รายได้ ค่าใช้จ่าย ภาวะหนี้สินทรัพย์สิน โครงสร้างของสมาชิกในครัวเรือน ลักษณะที่อยู่อาศัย การย้ายถิ่นและการส่งเงิน ตลอดจนการได้รับสวัสดิการ/ความช่วยเหลือจากรัฐ และใช้บริการของภาครัฐ เป็นต้น

### 1.3 ขอบข่ายและกลุ่มรวม

การสำรวจนี้กลุ่มรวมครัวเรือนส่วนบุคคลในทุกจังหวัดทั่วประเทศ ทั้งที่อยู่ในเขตเทศบาลและนอกเขตเทศบาล (ยกเว้น ครัวเรือนทูต ผู้แทนต่างประเทศ และผู้อยู่อาศัยในประเทศไทยชั่วคราว)

### 1.4 เวลาอ้างอิง

#### 1) ในรอบ 12 เดือนที่แล้ว

หมายถึง ระยะเวลา นับจากเดือนก่อนเดือนสัมภาษณ์ย้อนหลังไป 12 เดือน เช่น เดือนที่สัมภาษณ์ คือ กุมภาพันธ์ 2550 ในรอบ 12 เดือนที่แล้ว คือ “กุมภาพันธ์ 2549 – มกราคม 2550”

ใช้สัมภาษณ์ข้อมูลรายได้ของครัวเรือน และค่าใช้จ่ายเกี่ยวกับสินค้าและบริการที่ไม่ได้เกิดขึ้นบ่อย ๆ แล้วนำมาเฉลี่ยเป็นค่าใช้จ่ายต่อเดือน

#### 2) เดือนที่แล้ว

หมายถึง เดือนตามปฏิทินก่อนเดือนสัมภาษณ์ เช่น ไปสัมภาษณ์เดือนกุมภาพันธ์ 2550 เดือนที่แล้ว คือ “1 – 31 มกราคม 2550”

ใช้สัมภาษณ์ข้อมูลรายได้ของครัวเรือนและค่าใช้จ่ายเกี่ยวกับสินค้าและบริการที่มีการใช้จ่ายเป็นประจำ

#### 3) สัปดาห์ที่แล้ว

หมายถึง สัปดาห์ตามปฏิทินก่อนสัปดาห์สัมภาษณ์ เช่น ไปสัมภาษณ์สัปดาห์ที่ 2 สัปดาห์ที่แล้ว คือ สัปดาห์ที่ 1 (วันจันทร์ – วันอาทิตย์)

ใช้สัมภาษณ์ข้อมูลค่าใช้จ่ายเกี่ยวกับอาหาร เครื่องดื่มและยาสูบ

### 1.5 รายการข้อมูลที่เก็บรวบรวม

1) แบบสำรวจสมาชิกและการใช้จ่ายของครัวเรือน มีรายการข้อมูล ดังต่อไปนี้

- ตอนที่ 1 สมาชิกของครัวเรือน
- ตอนที่ 2 ลักษณะที่อยู่อาศัย
- ตอนที่ 3 ค่าใช้จ่ายสินค้าและบริการ
- ตอนที่ 4 ค่าใช้จ่ายอาหาร เครื่องดื่ม และยาสูบ

## 2) แบบสำรวจรายได้ของครัวเรือน มีรายการข้อมูล ดังต่อไปนี้

- ตอนที่ 1 รายได้จากการทำงาน โดยได้รับค่าจ้างและเงินเดือน
- ตอนที่ 2 รายได้จากการประกอบธุรกิจ อุตสาหกรรม หรือวิชาชีพที่ไม่ใช่การเกษตร
- ตอนที่ 3 รายได้จากการประกอบการเกษตร
- ตอนที่ 4 รายได้จากแหล่งอื่นๆ ที่ไม่ใช่จากการทำงาน
- ตอนที่ 5 ทรัพย์สินและหนี้สินของครัวเรือน
- ตอนที่ 6 การย้ายถิ่นและการส่งเงิน

## 1.6 คำจำกัดความ

### 1. สถานภาพการทำงาน

หมายถึง สถานะของบุคคลในการทำงานในเชิงเศรษฐกิจทุกประเภท ได้แก่

#### 1) นายจ้าง

หมายถึง ผู้ประกอบธุรกิจของตนเอง<sup>1/</sup> (อาจมี “หุ้นส่วน” หรือ “ไม่ก็ได้”) เพื่อหวังผลกำไรหรือส่วนแบ่ง และได้จ้างบุคคลตั้งแต่ 1 คนขึ้นไปมาทำงานให้ธุรกิจในฐานะ “ลูกจ้าง” โดยเป็นการจ้างงานบนพื้นฐานของความต่อเนื่อง

1/ ผู้ประกอบธุรกิจของตนเอง : คือ ผู้ที่มีอำนาจในการตัดสินใจในการดำเนินงาน และมีความเสี่ยงทางเศรษฐกิจ (ค่าตอบแทนขึ้นอยู่กับผลกำไรของงานที่ทำ

#### 2) ทำธุรกิจส่วนตัวโดยไม่มีลูกจ้าง

หมายถึง ผู้ประกอบธุรกิจของตนเอง<sup>1/</sup> (อาจมี “หุ้นส่วน” หรือ “ไม่ก็ได้”) เพื่อหวังผลกำไรหรือส่วนแบ่ง และไม่มีลูกจ้าง “ลูกจ้าง” (ที่เป็นการจ้างงานบนพื้นฐานของความต่อเนื่อง) แต่อาจมีสมาชิกใน ครัวเรือน หรือผู้ฝึกงานมาช่วยทำงาน โดยไม่ได้รับค่าจ้าง หรือค่าตอบแทนในลักษณะการจ้างทำงาน

#### 3) ช่วยธุรกิจในครัวเรือนโดยไม่ได้รับค่าจ้าง

หมายถึง ผู้ที่ช่วยทำธุรกิจหรือการเกษตรของสมาชิกในครัวเรือนที่ไม่ประจำ โดยไม่ได้รับค่าจ้าง และไม่ได้อยู่ในฐานะ “หุ้นส่วน” หรืออาจจะได้รับค่าตอบแทนบ้างแต่ไม่ใช่ลักษณะของการจ้างทำงาน

#### 4) ลูกจ้าง

หมายถึง ผู้ที่ทำงานโดยได้รับค่าจ้าง ที่เป็นการจ้างงานบนพื้นฐานของความต่อเนื่อง ไม่มีอำนาจในการตัดสินใจในการดำเนินงาน ค่าจ้างที่ได้รับอาจเป็นรายเดือน รายวัน รายชั่วโมง รายชิ้น หรือเหมาจ่าย ซึ่งอาจจะเป็นตัวเงิน หรือสิ่งของก็ได้

#### 5) การรวมกลุ่ม

หมายถึง กลุ่มคนที่มาร่วมกันทำงานในเชิงเศรษฐกิจ (ผลิตสินค้าและบริการ) โดยสมาชิกแต่ละคนมีส่วนร่วมเท่าเทียมกันในการตัดสินใจดำเนินการทุกขั้นตอน ตลอดจนการแบ่งรายได้ให้แก่สมาชิกตามที่ตกลงกัน การรวมกลุ่มดังกล่าวอาจจะมีการ “จัดตั้งในรูปแบบนิติบุคคล” หรือ “ไม่ก็ได้”

การรวมกลุ่มอาจดำเนินการโดยใช้แรงงานของสมาชิกทุกคนหรือจ้างสมาชิกบางส่วน



คนหรือผู้อื่นก็ได้ (ผู้ที่รับจ้างดังกล่าวไม่ว่าจะเป็นสมาชิกหรือผู้อื่น ถือว่าเป็น “ลูกจ้าง” ของกิจการ)

เช่น การรวมกลุ่มเพื่อทำการเกษตร (การปลูกไม้ดอกไม้ประดับ การเพาะเลี้ยงกบ ฯลฯ)

การแปรรูปผลผลิตทางการเกษตร (การทำกะปิ น้ำปลา ข้าวเกรียบ ฯลฯ)

และการทำผลิตภัณฑ์หัตถกรรมพื้นบ้าน (การทอผ้าเครื่องจักสานต่าง ๆ ฯลฯ) เป็นต้น

## 2. รายได้ของครัวเรือน

หมายถึง “เงินหรือสิ่งของ” ที่ครัวเรือนได้รับมาจากการทำงานหรือผลิตเอง หรือจากทรัพย์สินหรือได้รับความช่วยเหลือจากผู้อื่น

### 1) รายได้ประจำ ได้แก่

(1) รายได้ที่เกิดจากการทำงานหรือผลิตเอง

- ค่าจ้างและเงินเดือน (รวมค่าตอบแทนอื่นๆ ที่ได้จากการทำงาน)

(ก่อนหักภาษี/ เงินสบทบกองทุนสำรองเลี้ยงชีพ/เงินประกันสังคม ฯลฯ)

- รายได้จากการประกอบธุรกิจ อุตสาหกรรม วิชาชีพ (ที่ไม่ใช่การเกษตร)

(รายรับเบื้องต้น บวกมูลค่า สินค้า/บริการของธุรกิจที่นำมาอุปโภคบริโภคในครัวเรือน) ลบ ค่าใช้จ่ายในการดำเนินการ)

- รายได้จากการประกอบการเกษตร

(มูลค่าผลผลิตการเกษตรทั้งหมด ลบ ค่าใช้จ่ายในการดำเนินการ)

(2) รายได้จากแหล่งอื่นๆ ที่ไม่ใช่จากการทำงาน

- เงินบำเหน็จ/บำนาญ เงินประโยชน์ทดแทนต่าง ๆ (เกิดอุบัติเหตุ/การเจ็บป่วยจาการทำงาน)

- เงินชดเชยการออกจากงาน  
- เงินและสิ่งของที่ได้รับความช่วยเหลือจากบุคคลนอกครัวเรือน/รัฐ/องค์กรต่าง ๆ

- รายได้จากทรัพย์สิน เช่น ค่าเช่าที่ดิน บ้าน ค่าลิขสิทธิ์และสิทธิบัตร ดอกเบี้ย

- การลงทุน (ที่ไม่ได้มีส่วนร่วมในการดำเนินงาน) เช่น การซื้อ/ขายหุ้น การลงทุน แล้วได้รับเงินปันผล ฯลฯ

รวม (ประเมิน) ค่าเช่าบ้านที่ครัวเรือนเป็นเจ้าของและอยู่เอง หรือที่อยู่อาศัยที่บุคคลอื่นให้อยู่ฟรี

2) รายได้ไม่ประจำ ได้แก่ เงินที่ได้รับเป็นเงินรางวัล เงินถูกสลากกินแบ่ง เงินมรดกของขวัญเงินได้รับจากการประกันสุขภาพ อุบัติเหตุ ไฟไหม้ หรือค่านายหน้า (ในกรณีที่ไม่ได้ประกอบเป็นธุรกิจ)

### 3. ค่าใช้จ่ายของครัวเรือน

หมายถึง การใช้จ่ายเกี่ยวกับ “สิ่งของหรือการบริการด้านต่าง ๆ” ที่จำเป็นต่อการครองชีพที่ครัวเรือนต้องซื้อ/จ่ายด้วยเงิน หรือได้มาโดยไม่ได้อะไร (ผลิตเอง ได้รับความช่วยเหลือจากบุคคลอื่น รัฐเป็นสวัสดิการจากการทำงาน หรือเบิกได้จากนายจ้าง)

#### 1) ค่าใช้จ่ายสินค้าและบริการ ได้แก่

(1) ค่าใช้จ่ายอุปโภคและบริโภคของครัวเรือน

- ที่อยู่อาศัย



- เครื่องแต่งบ้าน เครื่องใช้  
เบ็ดเตล็ด และการดำเนินการ  
ในครัวเรือน
- ค่าจ้างบุคคลที่ให้บริการแก่  
ครัวเรือน
- เสื้อผ้า เครื่องแต่งกาย รองเท้า  
ของใช้/บริการส่วนบุคคล
- เวชภัณฑ์และคำรักษาพยาบาล
- การเดินทางและการสื่อสาร
- การศึกษา
- การบันเทิง การอ่าน และ  
กิจกรรมทางศาสนา

## (2) ค่าใช้จ่ายไม่เกี่ยวกับอุปโภคบริโภค

### ของครัวเรือน

- ภาษี (ทุกประเภท) ค่าบริการ  
ทางการเงิน ค่าปรับทาง  
กฎหมาย
- ค่าสมาชิกกลุ่มอาชีพ
- เงิน/สิ่งของ ที่ส่งให้บุคคล  
นอกครัวเรือน
- เงินบริจาค เงินทำบุญ/ช่วยงาน
- เบี้ยประกันภัย/ทรัพย์สิน/  
ประกันชีวิต (ไม่ใช่ประเภท  
สะสมทรัพย์)
- ซื้อสลากกินแบ่ง/หวย การ  
พนัน
- ดอกเบี้ยจ่าย/ดอกเบี้ยแชร์ และ  
อื่นๆ (ค่าขนย้ายบ้าน ฯลฯ)

2) ค่าใช้จ่ายอาหาร เครื่องดื่ม และยาสูบ  
ได้แก่ อาหารทุกประเภท (อาหารสด อาหารแห้ง  
อาหารสำเร็จรูป เครื่องปรุงรส ฯลฯ) เครื่องดื่ม (มี/

ไม่มีแอลกอฮอล์) และยาสูบ (ยาเส้น ยาสูบ  
หมาก ยานัตต์ ฯลฯ)

## 4. สถานะทางเศรษฐกิจสังคมของครัวเรือน

ในการเสนอผลของการสำรวจ ได้  
จัดแบ่งครัวเรือนเป็นกลุ่มตามฐานะทางเศรษฐกิจ  
และสังคม โดยพิจารณาจากแหล่งรายได้ส่วน  
ใหญ่ของครัวเรือน สถานภาพการทำงาน  
ประเภทของกิจกรรมในเชิงเศรษฐกิจและอาชีพ  
เป็นหลัก

ครัวเรือนตามสถานะทางเศรษฐกิจสังคม  
แบ่งเป็น 10 กลุ่ม คือ

- 1) ผู้ถือครองทำการเกษตร การปลูก  
พืช การเลี้ยงสัตว์ และการ  
เพาะเลี้ยงสัตว์น้ำ ซึ่งที่ดินส่วนใหญ่  
เป็นของตนเอง
- 2) ผู้ถือครองทำการเกษตร การปลูก  
พืช การเลี้ยงสัตว์ และการเพาะเลี้ยง  
สัตว์น้ำ ซึ่งที่ดินส่วนใหญ่เช่าผู้อื่น/  
ที่สาธารณะ/ที่อื่นๆ
- 3) ผู้ทำการประมง ป่าไม้ ล่าสัตว์ หา  
ของป่า และบริการทางการเกษตร
- 4) ผู้ดำเนินธุรกิจของตนเองที่ไม่ใช่  
การเกษตร
- 5) ผู้ปฏิบัติงานวิชาชีพ นักวิชาการ  
และนักบริหารที่รับจ้าง
- 6) คนงานเกษตร
- 7) คนงานทั่วไป
- 8) เสมียนพนักงาน พนักงานขายและ  
ให้บริการ
- 9) ผู้ปฏิบัติงานในกระบวนการผลิต
- 10) ผู้ไม่ได้ปฏิบัติงานในเชิงเศรษฐกิจ

## บทที่ 2

### ระเบียบวิธี

#### 2.1 แผนการสุ่มตัวอย่าง

แผนการสุ่มตัวอย่างที่ใช้เป็นแบบ Stratified Two-stage Sampling โดยมีจังหวัดเป็นสตราตัม (76 สตราตัม) และในแต่ละสตราตัม ได้ทำการแบ่งออกเป็น 2 สตราตัมย่อย ตามลักษณะการปกครอง คือ ในเขตเทศบาล และนอกเขตเทศบาล แล้วทำการเลือกตัวอย่าง ดังนี้

##### 1) การเลือกตัวอย่างขั้นที่หนึ่ง

จากแต่ละเขตการปกครอง ได้ทำการเลือกชุมชนอาคาร / หมู่บ้านตัวอย่าง อย่างอิสระต่อกัน โดยให้ความน่าจะเป็นในการเลือกเป็นปฏิภาคกับจำนวนครัวเรือนของชุมชนอาคาร / หมู่บ้านนั้น ๆ

##### 2) การเลือกตัวอย่างขั้นที่สอง

เป็นการเลือกครัวเรือนส่วนบุคคลตัวอย่างจากบัญชีรายชื่อครัวเรือนทั้งหมด ซึ่งได้จากการนับจดในชุมชนอาคาร / หมู่บ้านตัวอย่าง แล้วจัดเรียงครัวเรือนใหม่ตามขนาดของครัวเรือน (จำนวนสมาชิกในครัวเรือน) และประเภทครัวเรือนเชิงเศรษฐกิจ (ตามอาชีพที่ก่อให้เกิดรายได้สูงสุดในครัวเรือน) ก่อนทำการเลือกครัวเรือนตัวอย่างด้วยวิธีการสุ่มแบบมีระบบ โดยกำหนดขนาดตัวอย่างในแต่ละเขต คือ

(1) ในเขตเทศบาล เลือก 15

ครัวเรือนตัวอย่างต่อชุมชนอาคาร

(2) นอกเขตเทศบาล เลือก 10

ครัวเรือนตัวอย่างต่อหมู่บ้าน

จำนวนชุมชนอาคาร/หมู่บ้าน และครัวเรือนตัวอย่างของจังหวัดครั้งที่กำหนดให้ทำการรวบรวมข้อมูล จำแนกตามเขตการปกครอง เป็นดังนี้

ตัวอย่างทั้งหมด		ในเขตเทศบาล		นอกเขตเทศบาล	
		ชุมชนอาคาร	ครัวเรือน	หมู่บ้าน	ครัวเรือน
54	700	32	480	22	220

#### 2.2 วิธีการประมาณผล

การเสนอผลการสำรวจครั้งนี้ ได้นำเสนอผลข้อมูลในระดับจังหวัด ระดับภาค คือ กรุงเทพมหานคร และ 3 จังหวัด (นนทบุรี ปทุมธานี และสมุทรปราการ) ภาคกลาง ภาคเหนือ ภาคตะวันออกเฉียงเหนือ และภาคใต้ ประมาณค่าดังนี้

##### 1) การประมาณค่ายอดรวม

ในการประมาณค่า กำหนดให้

$k = 1, 2, 3, \dots, m_{hij}$  (ชุมชนอาคาร / หมู่บ้านตัวอย่าง)

$j = 1, 2$  (เขตการปกครอง)

$i = 1, 2, 3, \dots, A_h$  (จังหวัด)

$h = 1, 2, 3, 4, 5$  (ภาค)

(1) สูตรการประมาณค่ายอดรวม

ที่ปรับแล้วของลักษณะที่ต้องการศึกษา X ของครัวเรือน สำหรับภาค h คือ

$$x_h'' = \sum_{i=1}^{A_h} \sum_{j=1}^2 \frac{x'_{hij}}{y'_{hij}} Y_{hij} \dots\dots\dots(1)$$

โดยที่  $Y_{hij}$  คือ ค่าประมาณจำนวนครัวเรือน  
ทั้งสิ้น ที่ได้จากการคาด  
ประมาณประชากรของ  
ประเทศไทย สำหรับเขต  
การปกครอง  $j$  จังหวัด  $i$   
ภาค  $h$

$x'_{hij}$  คือ ค่าประมาณยอดรวมโดย  
ปกติของลักษณะที่ต้องการ  
ศึกษา  $X$  ของครัวเรือน  
สำหรับเขตการปกครอง  $j$   
จังหวัด  $i$  ภาค  $h$

$$x'_{hij} = \frac{1}{m_{hij}} \sum_{k=1}^{m_{hij}} \frac{1}{P_{hijk}} \frac{N_{hijk}}{n_{hijk}} x_{hijk}$$

$y'_{hij}$  คือ ค่าประมาณยอดรวมโดย  
ปกติของจำนวนครัวเรือน  
ทั้งสิ้น สำหรับเขตการ  
ปกครอง  $j$  จังหวัด  $i$  ภาค  $h$

$$y'_{hij} = \frac{1}{m_{hij}} \sum_{k=1}^{m_{hij}} \frac{1}{P_{hijk}} \frac{N_{hijk}}{n_{hijk}} n'_{hijk}$$

ซึ่ง  $x_{hijk}$  คือ ค่าของลักษณะที่ต้องการ  
ศึกษา  $X$  ของครัวเรือนที่  
เจงนับได้ทั้งสิ้น สำหรับ  
ชุมนุมอาคาร / หมู่บ้าน  
ตัวอย่าง  $k$  เขตการ  
ปกครอง  $j$  จังหวัด  $i$   
ภาค  $h$

$N_{hijk}$  คือ จำนวนครัวเรือนที่นับจดได้  
ทั้งสิ้น ในชุมนุมอาคาร /  
หมู่บ้านตัวอย่าง  $k$  เขต

การปกครอง  $j$  จังหวัด  $i$   
ภาค  $h$

$n_{hijk}$  คือ จำนวนครัวเรือนตัวอย่างที่  
เจงนับได้ทั้งสิ้น ในชุมนุม  
อาคาร / หมู่บ้านตัวอย่าง  $k$   
เขตการปกครอง  $j$  จังหวัด  $i$   
ภาค  $h$

$P_{hijk}$  คือ โอกาสในการเลือกชุมนุม  
อาคาร / หมู่บ้านตัวอย่าง  $k$   
เขตการปกครอง  $j$  จังหวัด  $i$   
ภาค  $h$

$m_{hij}$  คือ จำนวนชุมนุมอาคาร / หมู่บ้าน  
ตัวอย่างทั้งสิ้น ในเขต  
การปกครอง  $j$  จังหวัด  $i$   
ภาค  $h$

$n'_{hijk}$  คือ จำนวนครัวเรือนตัวอย่างที่  
เจงนับและได้ข้อมูลทั้งสิ้น  
สำหรับชุมนุมอาคาร / หมู่บ้าน  
ตัวอย่าง  $k$  เขตการปกครอง  $j$   
จังหวัด  $i$  ภาค  $h$

## 2) การประมาณค่าเฉลี่ย

(1) สูตรการประมาณค่าเฉลี่ย  
ของลักษณะที่ต้องการ  
ศึกษา  $X$  ต่อครัวเรือน  
สำหรับ ภาค  $h$  คือ

$$\bar{x}_h = \frac{x_h''}{Y_h} \dots \dots \dots (2)$$

โดยที่  $Y_h$  คือ ค่าประมาณจำนวนครัวเรือน  
ทั้งสิ้น ที่ได้จากการคาด  
ประมาณประชากรของ  
ประเทศไทย สำหรับ  
ภาค  $h$

<sup>11</sup> การคาดประมาณประชากรของประเทศไทย พ.ศ. 2533 - 2563  
สำนักงานคณะกรรมการพัฒนาการเศรษฐกิจและสังคมแห่งชาติ

$$Y_h = \sum_{i=1}^{A_h} \sum_{j=1}^2 Y_{hij}$$

### 2.3 สูตรการคำนวณร้อยละของการเปลี่ยนแปลงต่อปี

$$= \left\{ \left[ \frac{\text{มูลค่า ในปี 2550}}{\text{มูลค่า ในปี 2549}} \right]^{(1/2)} - 1 \right\} \times 100$$

### 2.4 สูตรการคำนวณรายได้ที่แท้จริง

$$= \frac{\text{ดัชนีราคาผู้บริโภค ปี 2549} \times \text{รายได้ในปี 2550}}{\text{ดัชนีราคาผู้บริโภค ปี 2550}}$$

### 2.5 วิธีการเก็บรวบรวมข้อมูล

ในการเก็บรวบรวมข้อมูล ได้ทำการแบ่งครัวเรือนตัวอย่างประมาณ 52,000 ครัวเรือนออกเป็น 12 กลุ่มเท่า ๆ กัน ซึ่งในแต่ละกลุ่มจะมีครัวเรือนตัวอย่างกระจายอยู่ในทุกจังหวัดทั่วประเทศ ทั้งในเขตและนอกเขตเทศบาล และดำเนินการสำรวจครัวเรือนตัวอย่างกลุ่มละ 1 เดือน โดยการจัดส่งเจ้าหน้าที่ออกไปสัมภาษณ์หัวหน้าครัวเรือนหรือสมาชิกของครัวเรือนที่ได้รับเลือกเป็นตัวอย่าง ซึ่งมีคาบเวลาการปฏิบัติงานเก็บรวบรวมข้อมูล 12 เดือน เริ่มตั้งแต่เดือนมกราคม ถึงเดือนธันวาคม 2550

### 2.6 การประมวลผลข้อมูล

แบบสอบถามที่บันทึกเรียบร้อยแล้ว และได้ผ่านการตรวจสอบรวมทั้งทำการบรรณาธิกรและลงรหัสเบื้องต้นในแต่ละจังหวัด จะถูกส่งมายังส่วนกลาง โดยเจ้าหน้าที่ในส่วนกลางจะตรวจสอบความถูกต้องครบถ้วน และความแนบเนียนของรายการที่สำคัญต่าง ๆ อีกครั้งหนึ่ง จากนั้นจึงถ่ายทอดข้อมูลลงในสื่อคอมพิวเตอร์ เพื่อการประมวลผล โดยได้ทำการบรรณาธิกรด้วยเครื่อง

คอมพิวเตอร์อีกครั้งหนึ่ง เพื่อตรวจแก้งั้นแน่ใจว่าข้อมูลถูกต้องครบถ้วน จึงทำการเดินตารางประมวลผล

### 2.7 ข้อจำกัดของข้อมูล

โดยทั่ว ๆ ไป ครัวเรือนมักจะรายงานข้อมูลทั้งรายได้และรายจ่ายต่ำกว่าความเป็นจริง อย่างไรก็ตาม ข้อมูลของรายได้จะต่ำกว่าความจริงมากกว่ารายจ่าย ซึ่งจะต่ำกว่าความเป็นจริงมากขึ้นเท่าใดขึ้นอยู่กับแหล่งที่มาของรายได้ด้วย เช่น ข้อมูลเกี่ยวกับค่าจ้างและเงินเดือน จะใกล้เคียงความจริงมากกว่าข้อมูลเกี่ยวกับการประกอบธุรกิจส่วนตัว สำหรับข้อมูลของรายจ่ายที่ต่ำกว่าความจริงนั้น เป็นเพราะผู้ตอบสัมภาษณ์อาจจะลืมค่าใช้จ่ายบางรายการที่ได้เกิดขึ้นในคาบเวลาอ้างอิงของค่าใช้จ่ายบางประเภท เช่น ค่าใช้จ่ายเกี่ยวกับเครื่องดื่มที่มีแอลกอฮอล์ บุหรี่และยาสูบ และค่าใช้จ่ายเกี่ยวกับการบันเทิงอื่น ๆ นั้น ผู้ที่ตอบสัมภาษณ์อาจจะไม่เต็มใจที่จะให้คำตอบ หรืออาจจะให้คำตอบที่ต่ำกว่าความจริง

มูลค่าที่ประมาณขึ้นสำหรับรายการใช้จ่ายที่ไม่เป็นตัวเงิน เช่น มูลค่าสินค้าที่ครัวเรือนผลิตและบริโภคเอง หรือได้มาโดยไม่ต้องจ่ายเงินนั้นเป็นค่าประมาณ โดยครัวเรือนที่ตอบสัมภาษณ์ประมาณตามราคาขายปลีกในท้องถิ่นนั้น หากครัวเรือนต้องจ่ายเงินซื้อ ส่วนค่าประเมินค่าเช่าบ้านที่เจ้าของอยู่เองนั้น เป็นค่าประมาณค่าเช่าต่อเดือน ซึ่งครัวเรือนจะได้รับถ้าให้เช่าบ้านที่อยู่นั้น



### บทที่ 3 ผลการสำรวจที่สำคัญ

#### 3.1 รายได้ของครัวเรือนและแหล่งที่มาของรายได้

จากการสำรวจภาวะเศรษฐกิจและสังคมของครัวเรือน พ.ศ. 2550 พบว่า ครัวเรือนของจังหวัดพัทลุงมีรายได้โดยเฉลี่ยเดือนละ 18,670 บาท ส่วนใหญ่เป็นรายได้จากการทำงาน (ร้อยละ 76.1) ซึ่งได้แก่ ค่าจ้างเงินและเดือน (ร้อยละ 30.2) กำไรสุทธิจากการทำธุรกิจ (ร้อยละ 24.5) และจากการทำเกษตร (ร้อยละ 21.4) และมีรายได้ที่ไม่ใช่จากการทำงาน เช่น เงินที่ได้รับความช่วยเหลือจากบุคคลอื่นนอกครัวเรือน/รัฐ (ร้อยละ 7.9) และรายได้จากทรัพย์สิน เช่น ดอกเบี้ยและอื่น ๆ (ร้อยละ 1.6) เป็นต้น นอกจากนี้ได้รับรายได้ในรูปแบบสวัสดิการ/สินค้าและบริการต่าง ๆ ร้อยละ 11.2

เมื่อพิจารณาตามสถานะทางเศรษฐกิจสังคม (ตามอาชีพของผู้ที่มีรายได้สูงสุดในครัวเรือน) พบว่า ครัวเรือนลูกจ้างที่ปฏิบัติงานวิชาชีพ/นักวิชาการ/นักบริหาร มีรายได้เฉลี่ยสูงสุดถึง 32,957 บาท รองลงมาได้แก่ครัวเรือนผู้ดำเนินธุรกิจของตนเองที่ไม่ใช่การเกษตร มีรายได้เฉลี่ย 23,167 บาท และครัวเรือนลูกจ้างคนงานทั่วไป 18,929 บาท สำหรับครัวเรือนที่มีรายได้ต่ำสุด คือ ครัวเรือนผู้ถือครองทำการเกษตร ที่ปลูกพืช/เลี้ยงสัตว์/เพาะเลี้ยง โดยส่วนใหญ่เช่าที่ดิน/ทำฟรี มีรายได้เฉลี่ย 3,384 บาท

เมื่อพิจารณาแหล่งที่มาของรายได้ของครัวเรือน พบว่า รายได้ที่เป็นตัวเงินส่วนใหญ่ของครัวเรือนมาจากค่าจ้างและเงินเดือน เฉลี่ยเดือนละ 5,643 บาท หรือร้อยละ 30.2 รายได้ที่สำคัญรองลงมาได้แก่ กำไรสุทธิจากการทำธุรกิจ และกำไรสุทธิจากการทำการเกษตร เดือนละ 4,573 บาท และ 3,996 บาท

หรือร้อยละ 24.5 และ 21.4 ตามลำดับ นอกจากนี้รายได้ดังกล่าวแล้ว ครัวเรือนยังมีรายได้ที่ไม่เป็นตัวเงิน เดือนละ 2,087 บาท หรือร้อยละ 11.2 (ส่วนใหญ่เป็นมูลค่าของสินค้า/บริการและผลผลิตทางการเกษตรที่ครัวเรือนผลิตได้ หรือซื้อมาเพื่อขายแต่ได้นำมาบริโภคในครัวเรือน) เงินที่ได้รับเป็นการช่วยเหลือจากบุคคลภายนอกครัวเรือน เดือนละ 1,469 บาท หรือร้อยละ 7.9 รายรับที่เป็นตัวเงินอื่น ๆ และรายได้จากทรัพย์สิน เดือนละ 605 บาท และ 297 บาท หรือร้อยละ 3.2 และร้อยละ 1.6 ตามลำดับ (ตาราง ก)

#### 3.2 ค่าใช้จ่ายของครัวเรือนและประเภทของค่าใช้จ่าย<sup>1/</sup>

ในปี 2550 ครัวเรือนของจังหวัดพัทลุงมีค่าใช้จ่ายเฉลี่ยเดือนละ 15,751 บาท โดยร้อยละ 83.5 เป็นค่าใช้จ่ายเพื่อการอุปโภคบริโภคในครัวเรือน ซึ่งค่าใช้จ่ายส่วนนี้ประกอบด้วย ค่าใช้จ่ายเกี่ยวกับอาหาร เครื่องดื่ม และยาสูบร้อยละ 29.0 (อาหารและเครื่องดื่มไม่มีแอลกอฮอล์ ร้อยละ 26.5 เครื่องดื่มที่มีแอลกอฮอล์ ร้อยละ 1.7 ยาสูบ หมาก ยานัตถ์และอื่น ๆ ร้อยละ 0.8) และค่าใช้จ่ายเกี่ยวกับสินค้าและบริการร้อยละ 54.5 ในส่วนนี้เป็นค่าใช้จ่ายเกี่ยวกับการเดินทางและการสื่อสาร ร้อยละ 25.8 (ค่าซื้อ/ค่าใช้จ่ายเกี่ยวกับยานพาหนะ ร้อยละ 12.9 การเดินทางปกติ/ท่องเที่ยว ร้อยละ 10.3 การสื่อสาร ร้อยละ 2.6) รองลงมาเป็นค่าใช้จ่ายเกี่ยวกับที่อยู่อาศัย เครื่องแต่งบ้านและเครื่องใช้ ร้อยละ 16.5 ค่าใช้จ่ายเกี่ยวกับเครื่องนุ่งห่มและ

1/ ไม่รวม รายจ่ายเพื่อการออมและสะสมทุน เช่น ซื้อ/เช่าซื้อบ้าน ที่ดิน และของมีค่าต่าง ๆ การประกันชีวิตแบบสะสมทรัพย์ เป็นต้น

รองเท้า ร้อยละ 3.8 ค่าใช้จ่ายส่วนบุคคล ร้อยละ 2.6 ค่าเวชภัณฑ์และค่าตรวจรักษาพยาบาล ร้อยละ 1.7 ค่าใช้จ่ายเกี่ยวกับการบันเทิง การอ่านและกิจกรรมทางศาสนา ร้อยละ 1.5 ค่าใช้จ่ายเกี่ยวกับการศึกษา และการจัดงานพิธีในโอกาสพิเศษ มีสัดส่วนที่เท่ากันคือ ร้อยละ 1.3 สำหรับค่าใช้จ่ายที่ไม่เกี่ยวกับการอุปโภคบริโภค เช่น เงิน/สิ่งของที่ส่งให้บุคคลนอกครัวเรือน ดอกเบี้ยจ่าย เงินทำบุญ/เงินช่วยเหลืออื่นๆ เงินสมทบประกันสังคม เป็นต้น มีร้อยละ 16.5

เมื่อพิจารณาตามสถานะทางเศรษฐกิจสังคม (ตามอาชีพของผู้ที่มีรายได้สูงสุดในครัวเรือน) พบว่ากลุ่มครัวเรือนลูกจ้างมีค่าใช้จ่ายเฉลี่ยต่อเดือนสูงกว่าครัวเรือนกลุ่มอื่น ๆ คือ ผู้ปฏิบัติงานวิชาชีพ นักวิชาการและนักบริหาร มีค่าใช้จ่ายเฉลี่ยต่อเดือนสูงสุด 29,204 บาท รองลงมาคือ คนงานทั่วไป มีค่าใช้จ่ายเดือนละ 19,442 บาท และเสมียน พนักงาน พนักงานขายและให้บริการ มีค่าใช้จ่าย 19,187 บาท สำหรับครัวเรือนผู้ถือครองทำ การเกษตร ประมง, ป่าไม้, ล่าสัตว์ หางของป่า, บริการทางการเกษตร มีค่าใช้จ่ายต่ำกว่าครัวเรือนทุกกลุ่มคือ มีค่าใช้จ่ายเฉลี่ยต่อเดือน 3,735 บาท (ตาราง ข)

นอกจากนี้เป็นที่น่าสังเกตว่า ครัวเรือนเกือบทุกกลุ่มมีค่าใช้จ่ายเฉลี่ยของครัวเรือนน้อยกว่ารายได้เฉลี่ยของครัวเรือน ยกเว้นครัวเรือนผู้ถือครอง ทำการเกษตร ที่ปลูกพืช/เลี้ยงสัตว์/เพาะเลี้ยง โดยส่วนใหญ่เช่าที่ดิน/ทำฟรี และครัวเรือนลูกจ้างที่เป็นคนงานทั่วไปและที่ปฏิบัติงานเสมียน/พนักงานขาย และให้บริการ ที่มีรายจ่ายสูงกว่ารายได้ (รายได้ 3,384 บาท 18,929 บาท 18,747 บาท และรายจ่าย 5,401 บาท 19,442 บาท 19,187 บาท ตามลำดับ)

### 3.3 ค่าใช้จ่ายเกี่ยวกับอาหารและเครื่องดื่ม (ไม่มีแอลกอฮอล์)

ครัวเรือนในจังหวัดพัทลุงมีค่าใช้จ่ายเพื่อการอุปโภคและบริโภคในส่วนที่เป็นค่าอาหารและเครื่องดื่ม (ไม่รวมเครื่องดื่มที่มีแอลกอฮอล์) โดยเฉลี่ย 4,175 บาทต่อครัวเรือน ในจำนวนนี้เป็นค่าอาหารปรุงที่บ้าน 3,177 บาท หรือร้อยละ 76.1 ของค่าอาหารและเครื่องดื่ม (ไม่มีแอลกอฮอล์) ทั้งสิ้น ซึ่งจำแนกได้ดังนี้ คือ ปลาและสัตว์น้ำอื่น ๆ ร้อยละ 13.5 เนื้อสัตว์และสัตว์ปีก ร้อยละ 12.9 ข้าวและอาหารที่ทำจากแป้ง ร้อยละ 11.7 ผลไม้และถั่วเปลือกแข็ง ร้อยละ 9.4 นม เนยแข็งและไข่ ร้อยละ 8.3 เครื่องดื่มที่ไม่มีแอลกอฮอล์ ผัก น้ำตาลและขนมหวาน มีสัดส่วนที่ใกล้เคียงกันคือ 5.5, 5.4 และ 5.1 ตามลำดับ และค่าใช้จ่ายเกี่ยวกับเครื่องปรุงรสและเครื่องเทศ ร้อยละ 2.7 ค่าน้ำมันและไขมัน ร้อยละ 1.6

นอกจากค่าอาหารปรุงที่บ้านแล้ว ครัวเรือนยังมีค่าใช้จ่ายเกี่ยวกับอาหารสำเร็จรูปอีกประมาณเดือนละ 998 บาท หรือร้อยละ 23.9 ของค่าอาหารและเครื่องดื่มทั้งสิ้น ในจำนวนนี้เป็นค่าอาหารสำเร็จรูปบริโภคนอกบ้าน (รวมเครื่องดื่มที่ไม่มีแอลกอฮอล์) ร้อยละ 13.0 และค่าอาหารสำเร็จรูปที่ซื้อมาบริโภคที่บ้านอีก ร้อยละ 10.9

หากพิจารณาตามสถานะทางเศรษฐกิจสังคมของครัวเรือน พบว่า ครัวเรือนผู้ถือครอง ทำการเกษตรที่ประกอบอาชีพเกี่ยวกับประมง ป่าไม้ ล่าสัตว์ หางของป่า บริการทางการเกษตร มีค่าใช้จ่ายอาหารประเภทปลาและสัตว์น้ำอื่น ๆ มากที่สุด คือ ร้อยละ 21.7 รองลงมาเป็นครัวเรือนผู้ถือครองทำการเกษตรที่ปลูกพืช/เลี้ยงสัตว์/เพาะเลี้ยง ส่วนใหญ่เป็นเจ้าของที่ดิน ร้อยละ



14.8 ผู้ไม่ได้ปฏิบัติงานเชิงเศรษฐกิจและลูกจ้าง ผู้ปฏิบัติงานในกระบวนการผลิต คนงานทั่วไป มีสัดส่วนค่าใช้จ่ายประเภทนี้ใกล้เคียงกัน คือ ร้อยละ 14.5 14.3 และ 14.1 ตามลำดับ สำหรับค่าใช้จ่ายอาหารประเภทเนื้อสัตว์และสัตว์ปีก ครวเรือนผู้ถือครองทำการเกษตร ที่ปลูกพืช/เลี้ยงสัตว์/เพาะเลี้ยง ส่วนใหญ่เช่าที่ดิน/ทำฟาร์ม มีสัดส่วนค่าใช้จ่ายอาหารประเภทนี้มากที่สุด ร้อยละ 15.2 รองลงมาเป็น ครวเรือนผู้ถือครองทำการเกษตรที่ปลูกพืช/เลี้ยงสัตว์/เพาะเลี้ยง ส่วนใหญ่เป็นเจ้าของที่ดิน ร้อยละ 13.7 ส่วนครวเรือนลูกจ้างคนงานเกษตร และผู้ไม่ได้ปฏิบัติงานเชิงเศรษฐกิจ มีค่าใช้จ่ายในสัดส่วนที่เท่ากัน คือ ร้อยละ 13.4 เช่นเดียวกัน ครวเรือนผู้ถือครองทำการเกษตร ที่ปลูกพืช/เลี้ยงสัตว์/เพาะเลี้ยง ส่วนใหญ่เช่าที่ดิน/ทำฟาร์ม มีสัดส่วนค่าใช้จ่ายอาหารประเภทข้าวและอาหารที่ทำจากแป้งของครวเรือนมากที่สุด ร้อยละ 24.2 รองลงมาเป็นครวเรือนผู้ถือครองทำการเกษตรที่ประกอบอาชีพเกี่ยวกับประมง ป่าไม้ ลำสัตว์ หางของป่า บริการทางการเกษตร ร้อยละ 21.5 สำหรับอาหารประเภทนม เนยแข็ง และไข่ ครวเรือนลูกจ้างคนงานทั่วไปมีสัดส่วนค่าใช้จ่ายมากที่สุด ร้อยละ 17.6 และครวเรือนลูกจ้างผู้ปฏิบัติงานวิชาชีพ นักวิชาการ และนักบริหาร มีสัดส่วนค่าใช้จ่ายของครวเรือนเกี่ยวกับค่าอาหารประเภทผลไม้และถั่วเปลือกแข็งมากที่สุด ร้อยละ 12.1

ส่วนค่าใช้จ่ายในการบริโภคอาหารสำเร็จรูปนั้น พบว่า ครวเรือนลูกจ้างเสมียน พนักงาน พนักงานขายและให้บริการ และครวเรือนผู้ปฏิบัติงานวิชาชีพ นักวิชาการ และนักบริหาร บริโภคมากที่สุด ร้อยละ 38.5 และ 29.4 ตามลำดับ โดยส่วนใหญ่นิยมบริโภคอาหารนอกบ้าน (ร้อยละ 22.3 และ 15.6) สำหรับครวเรือนผู้ถือครองทำการเกษตร ที่ปลูกพืช/เลี้ยงสัตว์/เพาะเลี้ยง ส่วนใหญ่เช่าที่ดิน/ทำฟาร์ม จะให้

ความสำคัญกับอาหารสำเร็จรูปน้อยกว่าครวเรือนกลุ่มอื่น ๆ (ตาราง ค)

### 3.4 รายได้ประจำและค่าใช้จ่ายเพื่อการอุปโภคบริโภคของครวเรือน

ในการจำแนกครวเรือนตามชั้นรายได้ประจำ และค่าใช้จ่ายเพื่อการอุปโภคและบริโภคโดยเฉลี่ยต่อเดือนของครวเรือนในจังหวัดพัทลุง พบว่า ครวเรือนส่วนใหญ่มีรายได้ประจำต่อเดือนต่อครวเรือน ระหว่าง 15,001– 30,000 บาท ร้อยละ 29.6 ของครวเรือนทั้งสิ้น รองลงมา ครวเรือนที่มีรายได้ประจำต่อเดือนต่อครวเรือน ระหว่าง 5,001 – 10,000 บาท ร้อยละ 23.9 ครวเรือนที่มีรายได้ประจำต่อเดือนต่อครวเรือน ระหว่าง 10,001 – 15,000 บาท ร้อยละ 18.4 สำหรับครวเรือนที่มีรายได้ประจำต่อเดือนต่อครวเรือนมากกว่า 100,000 บาท มีน้อยมาก เพียงร้อยละ 0.2 ส่วนครวเรือนที่มีรายได้ประจำต่อเดือนต่อครวเรือนต่ำกว่า 1,500 บาทมีเพียงเล็กน้อยเท่านั้น

พิจารณาค่าใช้จ่ายเพื่อการอุปโภคบริโภคโดยเฉลี่ยต่อเดือนของครวเรือน พบว่า ครวเรือนส่วนใหญ่มีค่าใช้จ่ายอุปโภคบริโภคต่อเดือนต่อครวเรือน ระหว่าง 5,001–10,000 บาท ร้อยละ 35.4 ของครวเรือนทั้งสิ้น รองลงมา ได้แก่ ครวเรือนที่มีค่าใช้จ่ายอุปโภคบริโภคต่อเดือนต่อครวเรือน ระหว่าง 10,001 - 15,000 บาท ร้อยละ 24.8 และครวเรือนที่มีค่าใช้จ่ายอุปโภคบริโภคต่อเดือนต่อครวเรือน ระหว่าง 15,001–30,000 บาท ร้อยละ 20.8 สำหรับครวเรือนที่มีค่าใช้จ่ายอุปโภคบริโภคเฉลี่ยต่อเดือนต่อครวเรือนมากกว่า 100,000 บาท มีเพียงเล็กน้อยเท่านั้น (ตาราง ง)

### 3.5 หนี้สินของครัวเรือน

เมื่อพิจารณาจากครัวเรือนทั้งสิ้น ในปี 2550 จังหวัดพัทลุง มีครัวเรือนที่เป็นหนี้ ร้อยละ 63.4 และมีหนี้สินเฉลี่ย 129,637 บาทต่อครัวเรือนทั้งหมด โดยส่วนใหญ่ร้อยละ 78.3 เป็นการก่อหนี้เพื่อใช้จ่ายในครัวเรือน (หนี้เพื่อใช้จ่ายอุปโภคบริโภคอื่น ๆ ในครัวเรือน ร้อยละ 45.8 หนี้เพื่อใช้ซื้อ/เช่าซื้อบ้านและ/หรือที่ดิน ร้อยละ 28.1 และหนี้เพื่อใช้ในการศึกษา ร้อยละ 4.4) รองลงมาเป็นการก่อหนี้เพื่อใช้ในการทำธุรกิจ ร้อยละ 15.5 และนอกจากนี้ เป็นการก่อหนี้เพื่อใช้ในการทำการเกษตรและอื่น ๆ (ร้อยละ 5.4 และ 0.8)

พิจารณาตามแหล่งเงินกู้ พบว่า หนี้สินส่วนใหญ่ของจังหวัดพัทลุงเป็นหนี้สินในระบบ ร้อยละ 94.3 ส่วนที่เหลืออีก ร้อยละ 5.7 เป็นหนี้สินนอกระบบ (ตาราง จ)

เมื่อพิจารณาครัวเรือนที่เป็นหนี้ พบว่า ครัวเรือนของจังหวัดพัทลุง มีหนี้สินเฉลี่ย 204,495 บาทต่อครัวเรือน และพิจารณาตามสถานะทางเศรษฐกิจของครัวเรือนที่เป็นหนี้ (ตามอาชีพของผู้ที่มีรายได้สูงสุดในครัวเรือน) พบว่า ครัวเรือนลูกจ้างที่ปฏิบัติงานวิชาชีพ/นักวิชาการ/นักบริหาร มีหนี้สินเฉลี่ยสูงสุดคือ 409,648 บาท เป็นการก่อหนี้เพื่อใช้ในครัวเรือน ร้อยละ 91.2 (ใช้ซื้อ/เช่าซื้อบ้านและ/หรือที่ดิน ร้อยละ 51.0 ใช้ในการอุปโภคบริโภคอื่น ๆ ในครัวเรือน ร้อยละ 33.1 และใช้ในการศึกษาร้อยละ 7.1) การก่อหนี้เพื่อใช้ในการทำการเกษตร ร้อยละ 8.3 ใช้ในการทำธุรกิจและอื่น ๆ ในสัดส่วนที่เท่ากัน คือร้อยละ 0.3 ส่วนใหญ่เป็นการก่อหนี้ในระบบ (ร้อยละ 99.2) รองลงมา ได้แก่ ครัวเรือนผู้ไม่ได้ปฏิบัติงานเชิงเศรษฐกิจมีหนี้สินเฉลี่ยต่อครัวเรือน 373,196 บาท เป็นการก่อหนี้เพื่อใช้ในครัวเรือน ร้อยละ 83.4 (ใช้

ในการอุปโภคบริโภคอื่น ๆ ในครัวเรือน ร้อยละ 47.4 ใช้ซื้อ/เช่าซื้อบ้านและ/หรือที่ดิน ร้อยละ 35.8 และใช้ในการศึกษาร้อยละ 0.2) และก่อหนี้เพื่อใช้ในการทำธุรกิจ ร้อยละ 15.4 ส่วนที่เหลือเป็นหนี้ใช้ในการทำการเกษตร (ร้อยละ 1.1) และอื่น ๆ (ร้อยละ 0.1) ส่วนใหญ่เป็นการก่อหนี้ในระบบ (ร้อยละ 95.9) และครัวเรือนผู้ดำเนินธุรกิจของตนเองที่ไม่ใช่การเกษตร มีหนี้สินเฉลี่ยต่อครัวเรือน 221,575 บาท เป็นการก่อหนี้เพื่อใช้จ่ายในครัวเรือน ร้อยละ 58.7 (ใช้ในการอุปโภคบริโภคอื่น ๆ ในครัวเรือน ร้อยละ 46.4 ใช้ซื้อ/เช่าซื้อบ้านและ/หรือที่ดิน ร้อยละ 7.5 และใช้ในการศึกษาร้อยละ 4.8) การก่อหนี้เพื่อใช้ในการทำธุรกิจ ร้อยละ 39.8 ใช้ในการทำการเกษตร ร้อยละ 1.2 และอื่น ๆ ร้อยละ 0.3 ส่วนใหญ่เป็นการก่อหนี้ในระบบ (ร้อยละ 90.8) (ตาราง ฉ)

### 3.6 เปรียบเทียบรายได้ ค่าใช้จ่าย และหนี้สินของครัวเรือน

เมื่อพิจารณาเปรียบเทียบรายได้และค่าใช้จ่ายเฉลี่ยต่อเดือนของครัวเรือน พบว่า ครัวเรือนในจังหวัดพัทลุงมีรายได้เฉลี่ยเดือนละ 18,670 บาท ค่าใช้จ่ายเฉลี่ยเดือนละ 15,751 บาท และรายได้เฉลี่ยต่อคนเดือนละ 5,658 บาท ค่าใช้จ่ายเฉลี่ยต่อคนเดือนละ 4,773 บาท ซึ่งแสดงให้เห็นว่า สัดส่วนรายได้สูงกว่าค่าใช้จ่าย โดยส่วนต่างของรายได้เฉลี่ยต่อครัวเรือนและค่าใช้จ่ายเฉลี่ยต่อครัวเรือน ประมาณ 2,919 บาท และส่วนต่างของรายได้เฉลี่ยต่อคนและค่าใช้จ่ายเฉลี่ยต่อคน ประมาณ 885 บาท

เมื่อพิจารณาเปรียบเทียบรายได้และค่าใช้จ่ายของครัวเรือน พบว่า ครัวเรือนมีสัดส่วนค่าใช้จ่ายต่อรายได้ ร้อยละ 84.4 และเมื่อ



พิจารณาตามสถานะทางเศรษฐกิจสังคมของครัวเรือน พบว่า ผู้ถือครองทำการเกษตร/เพาะเลี้ยง ที่ปลูกพืช/เลี้ยงสัตว์/เพาะเลี้ยง ส่วนใหญ่เช่าที่ดิน มีสัดส่วนของค่าใช้จ่ายต่อรายได้สูงที่สุด ร้อยละ 159.6 รองลงมา เป็นครัวเรือนลูกจ้างคนงานทั่วไป ลูกจ้างเสมียน พนักงาน พนักงานขายและให้บริการ และครัวเรือนลูกจ้างคนงานเกษตร (ร้อยละ 102.7 102.3 และ 93.7 ตามลำดับ) ส่วนครัวเรือนลูกจ้างผู้ปฏิบัติงานในกระบวนการผลิต มีสัดส่วนของค่าใช้จ่ายต่อรายได้ต่ำที่สุด ร้อยละ 71.7 (ตาราง ข)

เมื่อพิจารณาภาพรวมของครัวเรือน ในปี 2550 พบว่า การเปลี่ยนแปลงของรายได้ทั้งสิ้นเฉลี่ยต่อเดือนเพิ่มขึ้นจากปี 2549 ร้อยละ 3.5 และค่าใช้จ่ายทั้งสิ้นเฉลี่ยต่อเดือนลดลงจากปี 2549 ร้อยละ 13.1 ส่วนหนี้สินเฉลี่ยต่อครัวเรือนมีแนวโน้มเพิ่มขึ้น ร้อยละ 10.2 (ตาราง ข)

### 3.7 การกระจายรายได้ของครัวเรือน

ในการวิเคราะห์การกระจายรายได้ ปี 2550 ได้จัดแบ่งครัวเรือนออกเป็น 10 กลุ่มเท่า ๆ กันและนำมาเรียงลำดับตามรายได้ประจำต่อคนต่อเดือนจากน้อยไปมาก (กลุ่มที่ 1 มีรายได้ต่ำสุด และกลุ่มที่ 10 มีรายได้สูงสุด) เมื่อคำนวณหาสัมประสิทธิ์ของความไม่เสมอภาค (Gini Coefficient หรือ Gini Ratio) มีค่าเท่ากับ 0.358 และเมื่อพิจารณาเปรียบเทียบกับผลการสำรวจภาวะเศรษฐกิจและสังคมของครัวเรือน ปี 2549<sup>1</sup> ที่มีค่า Gini Ratio = 0.407 จะเห็นได้ว่า ความเหลื่อมล้ำของการกระจายรายได้ของประชากรมีแนวโน้มดีขึ้น ในระยะเวลา 1 ปี ที่ผ่านมา โดยประชากรทั้งจังหวัด มีรายได้ประจำต่อคนต่อเดือน ในปี 2549 5,404 บาท เพิ่มขึ้นเป็น 5,474 บาท ในปี 2550 หรือเพิ่มขึ้นประมาณร้อยละ 1.3

ครัวเรือนในกลุ่ม 1 และกลุ่ม 2 คือ กลุ่มที่มีรายได้น้อย มีประชากรร้อยละ 21.5 ของประชากรทั้งจังหวัด มีส่วนแบ่งของรายได้ประจำคิดเป็นร้อยละ 6.5 ของรายได้ประจำของครัวเรือนทั้งจังหวัด มีรายได้ประจำต่อคนต่อเดือน 3,368 บาท ในขณะที่ครัวเรือนในกลุ่ม 10 ซึ่งเป็นกลุ่มที่มีรายได้มากที่สุด มีประชากรในกลุ่มร้อยละ 7.1 แต่มีส่วนแบ่งของรายได้ประจำคิดเป็นร้อยละ 27.0 ของรายได้ประจำของครัวเรือนทั้งสิ้น มีรายได้ประจำต่อคนต่อเดือน 20,963 บาท โดยเฉลี่ยแล้วประชากรในจังหวัด พัทลุง มีรายได้ประจำต่อคนต่อเดือน 5,474 บาท (ตาราง ฉ)

ตาราง ก รายได้เฉลี่ยเดือนของครัวเรือน จำแนกตามแหล่งที่มาของรายได้ และสถานะทางเศรษฐกิจของครัวเรือน

TABLE A AVERAGE MONTHLY INCOME PER HOUSEHOLD BY SOURCE OF INCOME AND SOCIO-ECONOMIC CLASS

แหล่งที่มาของรายได้	รวมทั้งสิ้น		ผู้ถือครอง/ผู้ประกอบการเพาะเลี้ยง						ผู้ดำเนินงาน						ผู้ไม่ได้รับจ้าง		Source of Income						
	รวมทั้งหมด		ปศุสัตว์/เลี้ยงสัตว์/เพาะเลี้ยง			ประมง, ป่าไม้, อ่าสัตว์			ผู้ดำเนินงานในครัวเรือน		พนักงานขายและบริการ		คนงานทั่วไป		คนงานเกษตร			ผู้ดำเนินงาน		เชิงเศรษฐกิจ			
	บาท	%	บาท	%	บาท	%	บาท	%	บาท	%	บาท	%	บาท	%	บาท	%		บาท	%		บาท	%	
																				บาท			%
รายได้ทั้งสิ้นต่อเดือน.....	18,670	100.0	18,216	100.0	3,384	100.0	4,639	100.0	23,167	100.0	32,957	100.0	11,019	100.0	18,929	100.0	18,747	100.0	17,653	100.0	11,834	100.0	Total Monthly Income
รายได้ประจำ.....	18,065	96.8	17,198	94.4	3,384	100.0	4,639	100.0	23,095	99.7	31,673	96.1	10,765	97.7	18,929	100.0	18,088	96.5	16,158	91.5	11,717	99.0	Total Current Income
รายได้ที่เป็นตัวเงิน.....	15,978	85.6	15,435	84.7	1,802	53.3	3,604	77.7	21,053	90.9	28,927	87.8	9,375	85.1	15,679	82.8	15,561	83.0	14,195	80.4	9,000	76.1	Money Income
รายได้จากการทำงาน.....	14,212	76.1	14,560	79.9	1,724	50.9	3,602	77.6	20,161	87.0	27,676	84.0	9,188	83.4	13,333	70.4	15,018	80.1	13,269	75.2	2,124	17.9	From Earning
- ค่าจ้างและเงินเดือน.....	5,643	30.2	2,609	14.3	-	-	563	12.1	1,255	5.4	23,100	70.1	8,680	78.8	13,333	70.4	11,473	61.2	10,697	60.6	912	7.7	- Wages and Salaries
- กำไรสุทธิจากการทำธุรกิจ.....	4,573	24.5	402	2.2	-	-	119	-	16,885	72.9	1,833	5.6	99	0.9	-	-	2,069	11.0	1,147	6.5	992	8.4	- Net Profits from Business
- กำไรสุทธิจากการทำเกษตร.....	3,996	21.4	11,549	63.4	1,724	50.9	2,920	62.9	2,021	8.7	2,743	8.3	409	3.7	-	-	1,476	7.9	1,425	8.1	220	1.9	- Net Profits from Farming
เงินที่ได้รับเงินช่วยเหลือ.....	1,469	7.9	689	3.8	77	2.3	-	-	635	2.7	808	2.5	161	1.5	1,283	6.8	382	2.0	886	5.0	6,028	50.9	From Current Transfers
รายได้จากการพินิจ.....	297	1.6	185	1.0	-	-	2	0.0	257	1.1	443	1.3	26	0.2	1,063	5.6	161	0.9	41	0.2	849	7.2	From Property Income
รายได้ที่เป็นตัวเงิน <sup>1/</sup> .....	2,087	11.2	1,763	9.7	1,582	46.7	1,036	22.3	2,042	8.8	2,746	8.3	1,390	12.6	3,250	17.2	2,527	13.5	1,963	11.1	2,718	23.0	Non-money Income <sup>1/</sup>
รายได้ไม่ประจำ (ที่เป็นตัวเงิน).....	605	3.2	1,019	5.6	-	-	-	-	72	0.3	1,283	3.9	253	2.3	-	-	659	3.5	1,495	8.5	117	1.0	Non-current Money Income

1/ รวมค่าประเมินค่าเช่าบ้านที่ไม่เสียเงิน (รวมบ้านของตนเอง)

Includes estimated rental value of dwelling (include owned dwelling)

ตาราง ข ค่าใช้จ่ายเฉลี่ยต่อเดือนของครัวเรือน<sup>1/</sup> จำแนกตามประเภทของค่าใช้จ่าย และสถานะทางเศรษฐกิจสังคมของครัวเรือน

TABLE B AVERAGE MONTHLY EXPENDITURE<sup>1/</sup> PER HOUSEHOLD BY TYPE OF EXPENDITURE AND SOCIO-ECONOMIC CLASS

ประเภทของค่าใช้จ่าย	รวมทั้งสิ้น		ผู้ถือครองทำเกษตร						ผู้ดำเนินการธุรกิจของตนเองที่ไม่ใช่						ลูกจ้าง						ผู้ไม่ได้รับจ้าง		Type of Expenditure		
	รวมทั้งสิ้น		Plant/Animal/Culture		Farm Operators/Culture		Own-Account Workers, Non-Farm		ผู้ปฏิบัติงานในครัวเรือน		Farm Workers		คนงานทั่วไป		เสมียน พนักงาน และให้บริการ		ผู้ปฏิบัติงานในกระบวนการผลิต		ผู้ไม่ได้รับจ้าง						
	Baht	%	Baht	%	Baht	%	Baht	%	Baht	%	Baht	%	Baht	%	Baht	%	Baht	%	Baht	%	Baht	%			
ค่าใช้ข้ทั้งหมด	15,751	100.0	14,706	100.0	5,401	100.0	3,735	100.0	18,575	100.0	19,442	100.0	19,187	100.0	12,653	100.0	10,775	100.0	10,775	100.0	8,463	78.5	3,423	31.8	Total Monthly Expenditures per Household
ค่าใช้ข้เพื่อการอุปโภคบริโภค	13,146	83.5	12,112	82.4	4,749	87.9	3,425	91.7	15,950	85.9	11,050	56.8	16,286	84.9	11,717	92.6	8,463	78.5	8,463	78.5	8,463	78.5	3,423	31.8	Consumption Expenditures
ค่าใช้ข้อาหาร เครื่องดื่ม และยาสูบ	4,566	29.0	4,269	29.0	2,296	42.5	1,984	53.1	5,075	27.3	3,668	18.9	6,063	31.6	4,281	33.8	3,423	31.6	3,423	31.6	3,423	31.6	3,423	31.8	For Food, Beverage and Tobacco
- อาหารและเครื่องดื่ม (ไม่มีแอลกอฮอล์)	4,175	26.5	4,028	27.4	2,042	37.8	1,972	52.8	4,634	24.9	3,668	18.9	5,061	26.4	3,999	31.6	3,246	30.1	3,246	30.1	3,246	30.1	3,246	30.1	- Food and Beverages (excludes alcoholic)
- เครื่องดื่มที่มีแอลกอฮอล์	263	1.7	165	1.1	182	3.4	-	-	254	1.4	353	1.8	-	-	212	1.7	98	0.9	98	0.9	98	0.9	98	0.9	- Alcoholic Beverages
- ยาสูบ หมาก ยาสูบและอื่นๆ	128	0.8	76	0.5	72	1.3	12	0.4	187	1.0	43	0.2	357	1.9	70	0.6	79	0.7	79	0.7	79	0.7	79	0.7	- Tobacco Products
ค่าใช้ข้ยืมและบริการ	8,580	54.5	7,843	53.3	2,453	45.4	1,441	38.6	10,875	58.5	7,382	38.0	10,223	53.3	7,436	58.8	5,040	46.8	5,040	46.8	5,040	46.8	5,040	46.8	For Goods and Services
- ที่อยู่อาศัย เครื่องเรือน และเครื่องใช้	2,589	16.5	1,896	12.9	1,257	23.3	812	21.7	2,347	12.6	3,533	18.2	2,680	14.0	2,349	18.6	2,453	22.8	2,453	22.8	2,453	22.8	2,453	22.8	- Housing, Household Operation, Furnitures and Equipment
- เครื่องนุ่งห่มและรองเท้า	602	3.8	419	2.8	203	3.8	151	4.0	710	3.8	-	-	736	3.8	549	4.3	411	3.8	411	3.8	411	3.8	411	3.8	- Apparel and Footwear
- ค่าใช้ข้ยานพาหนะ	399	2.6	283	1.9	141	2.6	84	2.2	517	2.8	400	2.1	466	2.4	387	3.1	250	2.3	250	2.3	250	2.3	250	2.3	- Personal Care
- ยาเวชภัณฑ์ และค่าตรวจรักษาพยาบาล	270	1.7	212	1.4	99	1.8	-	-	416	2.2	340	1.7	140	0.7	221	1.7	277	2.6	277	2.6	277	2.6	277	2.6	- Medical and Health Care
- การเดินทางและการสื่อสาร	4,062	25.8	4,121	28.0	656	12.1	350	9.4	6,424	34.6	2,707	13.9	5,160	26.9	3,346	26.4	1,336	12.4	1,336	12.4	1,336	12.4	1,336	12.4	- Transport and Communication
- ค่าใช้ข้ค่าใช้ข้เกี่ยวกับยานพาหนะ	2,030	12.9	1,971	13.4	24	0.4	58	1.6	4,321	23.3	1,407	7.2	2,388	12.4	1,424	11.3	399	3.7	399	3.7	399	3.7	399	3.7	- Vehicle Purchase/Repairing & Maintenance
- การเดินทางปกติ / โทรศัพท์	1,627	10.3	1,835	12.5	471	8.7	237	6.3	1,595	8.6	500	2.6	2,244	11.7	1,651	13.0	631	5.9	631	5.9	631	5.9	631	5.9	- Local Transportation / Travelling
- การสื่อสาร	405	2.6	315	2.1	161	3.0	55	1.5	508	2.7	800	4.1	528	2.8	271	2.1	306	2.8	306	2.8	306	2.8	306	2.8	- Communication
- การศึกษา	210	1.3	155	1.1	-	-	38	1.0	185	1.0	542	2.8	619	3.2	259	2.0	86	0.8	86	0.8	86	0.8	86	0.8	- Education
- การบันเทิง การอ่านและกิจกรรมทางศาสนา	238	1.5	143	1.0	97	1.8	6	0.2	265	1.4	200	1.0	328	1.7	234	1.8	158	1.5	158	1.5	158	1.5	158	1.5	- Recreation Reading and Religious Activity
- การจัดงานพิธีไม้อีกาพิเศษ	210	1.3	614	4.2	-	-	-	-	11	0.1	3	0.0	94	0.5	91	0.7	69	0.6	69	0.6	69	0.6	69	0.6	- Special Ceremony Expenses
ค่าใช้ข้ที่ไม่เกี่ยวกับอุปโภคบริโภค <sup>2/</sup>	2,605	16.5	2,594	17.6	652	12.1	310	8.3	2,625	14.1	8,392	43.2	2,901	15.1	936	7.4	2,312	21.5	2,312	21.5	2,312	21.5	2,312	21.5	Non-Consumption Expenditures <sup>2/</sup>

1/ ไม่รวมรายได้ออมและสะสม เช่น ซื้อใช้ข้บ้าน ที่ดิน และของมีค่าต่างๆ การประกันชีวิตแบบสะสมทรัพย์ เป็นต้น  
 2/ รวมค่าภาษี ของขวัญ และเงินบริจาค เป็นระยะกับกับ เงินซื้อสลากกินแบ่ง สลากชนิดอื่น และค่าใช้ข้เช่นๆ ที่ไม่เกี่ยวกับอุปโภคบริโภค

1/ Exclude saving and the capital formation expenditures such as purchase of hirepurchase of house and land, jewelry, life insurance saving, group, etc.  
 2/ Includes taxes, gifts & contribution, insurance premiums, lottery tickets, interest on debts and other similar expense.



ตาราง ค ค่าใช้จ่ายเฉลี่ยต่อเดือนของครัวเรือน จำแนกตามประเภทของอาหารและเครื่องดื่มที่ไม่มีแอลกอฮอล์ และสถานะทางเศรษฐกิจของครัวเรือน  
TABLE C AVERAGE MONTHLY EXPENDITURE PER HOUSEHOLD BY TYPE OF FOOD AND BEVERAGES (EXCLUDES ALCOHOLIC) AND SOCIO-ECONOMIC CLASS

ประเภทของค่าใช้จ่าย	รวมทั้งสิ้น		ผู้ถือครองท่าการเกษตร						ผู้ดำเนินงานธุรกิจของตนเองที่ไม่ใช่						ลูกจ้าง						ผู้ไม่ได้ปฏิบัติงาน		Type of Expenditure		
	รวมทั้งหมด		ปลูกพืชเลี้ยงสัตว์/เพาะเลี้ยง		ประมง, ป่าไม้, ถ้ำสัตว์		Own-Account Workers, Non-Farm		Farm Operators/Culture		Own-Account Workers, Non-Farm		Farm Workers		General Workers		เสมียน พนักงาน และให้บริการ		ในกระบวนการผลิต		เชิงเศรษฐกิจ				
	บาท	ร้อยละ	บาท	ร้อยละ	บาท	ร้อยละ	บาท	ร้อยละ	บาท	ร้อยละ	บาท	ร้อยละ	บาท	ร้อยละ	บาท	ร้อยละ	บาท	ร้อยละ	บาท	ร้อยละ	บาท	ร้อยละ		บาท	ร้อยละ
อาหาร และเครื่องดื่ม (ไม่มีแอลกอฮอล์)	4,175	100.0	4,028	100.0	2,041	100.0	1,973	100.0	4,636	100.0	5,453	100.0	3,749	100.0	3,668	100.0	5,061	100.0	3,998	100.0	3,246	100.0	3,246	100.0	Food and Beverages (excludes alcoholic)
อาหารปรุงสุก	3,177	76.1	3,301	82.0	1,783	87.4	1,703	86.3	3,474	74.9	3,849	70.6	2,941	78.4	2,808	76.6	3,113	61.5	2,922	73.1	2,617	80.6	2,617	80.6	Food Prepared at Home
ข้าวและอาหารที่จากแป้ง	487	11.7	526	13.1	493	24.2	424	21.5	528	11.4	531	9.7	525	14.0	482	13.1	452	8.9	458	11.5	348	10.7	348	10.7	Grains and Cereal Products
เนื้อสัตว์และสัตว์ปีก	537	12.9	553	13.7	310	15.2	224	11.9	617	13.3	592	10.9	504	13.4	172	4.7	531	10.5	493	12.4	435	13.4	435	13.4	Meat and Poultry
ปลาและสัตว์น้ำอื่นๆ	561	13.5	595	14.8	198	9.7	429	21.7	605	13.1	638	11.7	499	13.3	516	14.1	524	10.4	572	14.3	470	14.5	470	14.5	Fishes and Seafood
นม นมแข็ง และไข่	346	8.3	319	7.9	97	4.8	77	3.9	394	8.5	434	8.0	383	10.2	645	17.6	416	8.2	389	9.7	214	6.6	214	6.6	Milk, Cheese and Eggs
น้ำมันและไขมัน	68	1.6	68	1.7	45	2.2	39	2.0	70	1.5	72	1.3	81	2.2	77	2.1	67	1.3	70	1.8	57	1.8	57	1.8	Oils and Fats
ผลไม้และถั่วเปลือกแข็ง	393	9.4	392	9.7	231	11.3	71	3.6	451	9.7	661	12.1	269	7.2	430	11.7	317	6.3	278	7.0	361	11.1	361	11.1	Fruits and Nuts
ผัก	227	5.4	237	5.9	109	5.3	284	14.4	225	4.9	279	5.1	219	5.8	120	3.3	198	3.9	208	5.2	215	6.6	215	6.6	Vegetables
น้ำตาลและขนมหวาน	214	5.1	220	5.5	47	2.3	50	2.5	230	5.0	222	4.1	172	4.6	82	2.2	226	4.5	214	5.4	211	6.5	211	6.5	Sugar and Sweets
เครื่องปรุงรสและเครื่องเทศ	113	2.7	128	3.2	81	4.0	68	3.4	119	2.6	113	2.1	96	2.6	90	2.5	117	2.3	115	2.9	94	2.9	94	2.9	Spices and Condiments
เครื่องดื่มที่ไม่มีแอลกอฮอล์ (ทั้งสำหรับและดื่มสำหรับ)	231	5.5	263	6.5	172	8.4	27	1.4	235	5.1	307	5.6	193	5.1	194	5.3	265	5.2	123	3.1	212	6.5	212	6.5	Non-alcoholic Beverages (prepared&semi-prepared bev.)
อาหารสำเร็จรูป	998	23.9	727	18.8	258	12.6	270	13.7	1,162	25.1	1,604	29.4	808	21.6	860	23.4	1,948	38.5	1,076	26.9	629	19.4	629	19.4	Prepared Food
ซื้อมารับประทาน	457	10.9	353	8.8	238	12.6	124	6.3	511	11.0	753	13.8	340	9.1	-	-	817	16.1	407	10.2	368	11.3	368	11.3	Food Taken Home
อาหารบริโภคที่บ้าน (รวมเครื่องดื่มที่ไม่มีแอลกอฮอล์)	541	13.0	374	9.3	-	-	146	7.4	651	14.0	851	15.6	468	12.5	860	23.4	1,131	22.3	669	16.7	261	8.0	261	8.0	Food Eaten Away from Home (include non-alcoholic bev.)

ตาราง ง อัตราร้อยละของครัวเรือน จำนวนตามรายได้แต่ละค่าใช้จ่าย

TABLE D PERCENTAGE OF HOUSEHOLDS BY INTERVALS OF MONTHLY INCOME AND EXPENDITURE

รายได้/ค่าใช้จ่าย	รายได้ทั้งสิ้น		รายได้ประจำ		ค่าใช้จ่ายทั้งสิ้น		ค่าใช้จ่ายอุปโภคบริโภค		Income/Expenditure
	ต่อเดือนต่อครัวเรือน		ต่อเดือนต่อครัวเรือน		ต่อเดือนต่อครัวเรือน		ต่อเดือนต่อครัวเรือน		
	จำนวน	ร้อยละ	จำนวน	ร้อยละ	จำนวน	ร้อยละ	จำนวน	ร้อยละ	
	Number	Percent	Number	Percent	Number	Percent	Number	Percent	
รวมทั้งสิ้น	149,665	100.0	149,665	100.0	149,665	100.0	149,665	100.0	Total
ต่ำกว่า 1,500 บาท	73	0.0	73	--	--	--	--	--	Less Than 1,500 Baht
1,500 - 3,000 บาท	9,490	6.3	9,537	6.4	4,703	3.1	7,546	5.0	1,500 - 3,000 Baht
3,001 - 5,000 บาท	9,550	6.4	9,556	6.4	11,812	7.9	12,352	8.3	3,001 - 5,000 Baht
5,001 - 10,000 บาท	33,866	22.6	35,716	23.9	41,843	28.0	53,013	35.4	5,001 - 10,000 Baht
10,001 - 15,000 บาท	28,844	19.3	27,512	18.4	38,632	25.8	37,139	24.8	10,001 - 15,000 Baht
15,001 - 30,000 บาท	43,548	29.1	44,341	29.6	39,980	26.7	31,159	20.8	15,001 - 30,000 Baht
30,001 - 50,000 บาท	18,261	12.2	18,298	12.2	7,177	4.8	5,191	3.5	30,001 - 50,000 Baht
50,001 - 100,000 บาท	5,720	3.8	4,319	2.9	4,383	2.9	3,203	2.1	50,001 - 100,000 Baht
มากกว่า 100,000 บาท	313	0.2	313	0.2	1,135	0.8	62	--	More Than 100,000 Baht

-- มีข้อมูลจำนวนเล็กน้อย

-- Negligible amount







ตาราง ข รายได้ ค่าใช้จ่ายเฉลี่ยต่อเดือน และจำนวนหนี้สินเฉลี่ยต่อครัวเรือน จำแนกตามสถานะทางเศรษฐกิจของครัวเรือน

TABLE G AVERAGE MONTHLY INCOME AND EXPENDITURE AND AMOUNT OF DEBT PER HOUSEHOLD BY SOCIO - ECONOMIC CLASS

สถานะทางเศรษฐกิจ	อัตราร้อยละของครัวเรือน Households	ขนาดของครัวเรือน Average Household Size	รายได้		รายได้ประจำ		ค่าเฉลี่ยรายเดือน		ค่าใช้จ่ายเพื่อการอุปโภคบริโภค		อัตราร้อยละของค่าใช้จ่ายต่อรายได้ Percent of Expenditures Per Income	อัตราร้อยละค่าใช้จ่าย	หนี้สินเฉลี่ยต่อครัวเรือน Amount of Debt per Household	Socio - Economic Class
			เฉลี่ยต่อเดือน		เฉลี่ยต่อเดือน		เฉลี่ยต่อเดือน		เฉลี่ยต่อเดือน					
			ต่อครัวเรือน (บาท) Per Household (Baht)	ต่อคน (บาท) Per Capita (Baht)	ต่อครัวเรือน (บาท) Per Household (Baht)	ต่อคน (บาท) Per Capita (Baht)	ต่อครัวเรือน (บาท) Per Household (Baht)	ต่อคน (บาท) Per Capita (Baht)	ต่อครัวเรือน (บาท) Per Household (Baht)	ต่อคน (บาท) Per Capita (Baht)				
ครัวเรือนทั้งหมด	100.0	3.3	18,670	5,658	18,065	5,474	15,751	4,773	13,146	3,984	84.4	72.8	129,637	All Households
ผู้ถือครองทำการเกษตร/เพาะเลี้ยง	27.0	3.2	18,216	5,693	17,198	5,374	14,706	4,596	12,112	3,785	80.7	70.4	79,510	Farm Operators / Culture
ส่วนใหญ่เป็นเจ้าของที่ดิน	0.8	2.0	3,384	1,692	3,384	1,692	5,401	2,701	4,749	2,375	159.6	140.3	17,461	Mainly Owning Land
ส่วนใหญ่เช่าที่ดิน	0.5	1.6	4,639	2,899	4,639	2,899	3,735	2,334	3,425	2,141	80.5	73.8	8,203	Mainly Renting Land
ประมง, ป่าไม้, ลำห้วย, หางของป่า, บริการทางการเกษตร	23.2	3.9	23,167	5,940	23,095	5,922	18,575	4,763	15,950	4,090	80.2	69.1	162,117	Fishing, Forestry, Agricultural services
ผู้ดำเนินงานธุรกิจของตนเอง	33.8	3.5	32,957	9,416	31,673	9,049	29,204	8,344	22,467	6,419	88.6	70.9	319,232	Own-Account Workers, Non-Farm
ที่ไม่มีกิจการเกษตร	8.5	3.1	11,019	3,555	10,765	3,473	10,324	3,330	9,260	2,987	93.7	86.0	44,037	Employees
ลูกจ้าง	10.2	3.0	18,929	6,310	18,929	6,310	19,442	6,481	11,050	3,683	102.7	58.4	90,011	Professional, Tech. & Adm. Workers
ผู้ปฏิบัติงานวิชาชีพ, นักวิชาการ และนักบริหาร	0.0	3.4	18,747	5,514	18,088	5,320	19,187	5,643	16,286	4,790	102.3	90.0	174,121	Farm Workers
คนงานเกษตร	6.4	3.7	17,653	4,771	16,158	4,367	12,653	3,420	11,717	3,167	71.7	72.5	58,673	General Workers
คนงานทั่วไป	8.7	2.3	11,834	5,145	11,717	5,094	10,775	4,685	8,463	3,680	91.1	72.2	146,990	Clerical, Sales & Services Workers
เสมียน, พนักงาน, พนักงานขาย และให้บริการ	15.9	2.3	11,834	5,145	11,717	5,094	10,775	4,685	8,463	3,680	91.1	72.2	146,990	Production Workers
ผู้ปฏิบัติงานในกระบวนการผลิต	0.0	2.3	11,834	5,145	11,717	5,094	10,775	4,685	8,463	3,680	91.1	72.2	146,990	Economically Inactive
ผู้ไม่ปฏิบัติงานเชิงเศรษฐกิจ	0.0	2.3	11,834	5,145	11,717	5,094	10,775	4,685	8,463	3,680	91.1	72.2	146,990	



ตาราง ๗ เปรียบเทียบรายได้ ค่าใช้จ่ายเฉลี่ยต่อเดือนและหนี้สินเฉลี่ยต่อครัวเรือน พ.ศ. 2541 - 2550

TABLE H AVERAGE MONTHLY INCOME AND EXPENDITURE AND AMOUNT OF DEBT PER HOUSEHOLD : 1998 - 2007

รายการ	2541	2543	2545	2547	2549	2550	ร้อยละของการเปลี่ยนแปลง				Item	
	1998	2000	2002	2004	2006	2007	2543/2541	2545/2543	2547/2545	2549/2547		2550/2549
							2000/1998	2002/2000	2004/2002	2006/2004	2007/2006	
รายได้ทั้งสิ้นเฉลี่ยต่อเดือนต่อครัวเรือน	12,316	11,550	10,820	14,985	18,046	18,670	-6.2	-6.3	38.5	20.4	3.5	Average Monthly Income
รายได้ประจำเฉลี่ยต่อเดือนต่อครัวเรือน	12,193	11,320	10,487	14,759	17,834	18,065	-7.2	-7.4	40.7	20.8	1.3	Average Current Income
ค่าใช้จ่ายทั้งสิ้นเฉลี่ยต่อเดือนต่อครัวเรือน	10,190	9,367	9,865	12,391	18,124	15,751	-8.1	5.3	25.6	46.3	-13.1	Average Monthly Expenditures
ค่าใช้จ่ายอุปโภคบริโภคเฉลี่ยต่อเดือนต่อครัวเรือน	8,343	7,951	8,521	10,476	15,766	13,146	-4.7	7.2	22.9	50.5	-16.6	Average Consumption Expenditures
หนี้สินต่อครัวเรือน	66,378	92,554	80,867	89,967	117,631	129,637	39.4	-12.6	11.3	30.7	10.2	Average Amount of Debt

ตาราง ๗ ส่วนแบ่งของรายได้ประจำของครัวเรือน โดยจำแนกครัวเรือนเป็น 10 กลุ่ม

TABLE I SHARE OF HOUSEHOLD CURRENT INCOME BY DECILE GROUPS

กลุ่มครัวเรือน จำแนกตามรายได้ประจำ	ร้อยละของประชากร				ร้อยละส่วนแบ่งของรายได้ประจำ				รายได้ประจำต่อคนต่อเดือน ( บาท )			
	2545	2547	2549	2550	2545	2547	2549	2550	2545	2547	2549	2550
Decile Group by Current Income												
(รายได้ต่ำสุด) 1 (Lowest Income)	12.4	10.5	11.1	11.3	3.1	3.0	2.2	2.7	731	1,270	1,083	1,307
2	11.6	12.0	10.7	10.2	4.4	4.6	3.3	3.8	1,122	1,701	1,646	2,061
3	12.1	12.5	11.7	10.8	5.8	6.0	4.7	5.2	1,424	2,103	2,157	2,629
4	9.1	9.9	11.6	11.1	5.6	5.6	5.7	6.1	1,846	2,516	2,650	3,023
5	11.2	8.5	9.4	11.7	8.0	5.9	5.9	7.6	2,112	3,076	3,405	3,575
6	10.7	10.4	10.5	9.7	8.9	8.5	8.2	7.7	2,484	3,612	4,245	4,376
7	7.8	11.1	9.7	10.6	8.3	11.1	10.1	10.9	3,138	4,398	5,623	5,622
8	8.8	8.2	9.4	9.3	11.6	9.9	12.8	12.9	3,936	5,337	7,341	7,648
9	8.7	8.5	8.4	8.2	15.6	15.4	15.2	16.2	5,319	8,031	9,832	10,770
(รายได้สูงสุด) 10 (Highest Income)	7.6	8.3	7.5	7.1	28.7	29.9	31.9	27.0	11,237	16,036	22,901	20,963
สัมประสิทธิ์ของความไม่เสมอภาค Gini Coefficient					0.347	0.356	0.407	0.358				
รายได้ประจำต่อคนต่อเดือน Per Capita Current Income									2,969	4,423	5,404	5,474

ตาราง ๑๗ รายได้โดยเฉลี่ยต่อเดือนต่อครัวเรือน จำแนกตามแหล่งที่มาของรายได้ ภาคใต้ พ.ศ. ๒๕๕๐

TABLE J AVERAGE MONTHLY INCOME PER HOUSEHOLD BY SOURCE OF INCOME AND SOUTHERN REGION : 2007

จังหวัด	รายได้ ทั้งสิ้น ต่อเดือน Total monthly income	แหล่งที่มาของรายได้ (บาท) Source of income (Baht)							รายได้ไม่ประจำ (ที่เป็นตัวเงิน) Non - current money income	Province
		รายได้ประจำ Current income								
		ค่าแรงและ เงินเดือน Wages & salaries	กำไรสุทธิจาก การทำธุรกิจ <sup>1/</sup> Net profits, from business	กำไรสุทธิจาก การทำเกษตร Net profits, from farming	เงินที่ได้รับ เป็นการช่วยเหลือ From current transfers	รายได้จาก ทรัพย์สิน From property income	รายได้ที่ ไม่เป็นตัวเงิน <sup>2/</sup> Non-money income			
ภาคใต้	13,568	4,067	2,645	2,332	1,751	222	2,202	349	Southern Region	
นครศรีธรรมราช	18,087	4,890	4,254	4,022	1,724	352	2,546	298	Nakhon Si Thammarat	
กระบี่	18,852	5,867	3,145	6,202	518	225	2,393	502	Krabi	
พังงา	22,211	7,550	4,041	5,108	1,527	402	3,100	484	Phangnga	
ภูเก็ต	25,084	12,022	5,814	297	1,707	897	3,865	481	Phuket	
สุราษฎร์ธานี	26,207	7,086	7,064	7,564	1,393	375	2,413	312	Surat Thani	
ระนอง	21,620	6,988	4,947	4,988	1,872	222	2,567	35	Ranong	
ชุมพร	19,003	4,694	3,791	6,969	1,100	145	2,170	136	Chumphon	
สงขลา	22,342	8,542	5,829	3,153	1,215	209	2,894	501	Songkhla	
สตูล	17,328	7,434	3,155	4,261	527	49	1,902	1	Satun	
ตรัง	23,650	7,692	5,319	5,853	1,335	350	2,610	492	Trang	
พัทลุง	18,670	5,643	4,574	3,996	1,469	296	2,087	605	Phatthalung	
ปัตตานี	11,840	5,404	2,499	748	1,016	187	1,828	158	Pattani	
ยะลา	13,698	4,824	1,770	3,949	682	318	2,050	105	Yala	
นราธิวาส	13,148	6,661	2,060	2,412	567	13	1,428	7	Narathiwat	

1/ รวมกำไรสุทธิจากการให้เช่าห้อง

1/ Includes profits from rooms

2/ รวมค่าประเมินค่าเช่าบ้านที่ครัวเรือนเป็นเจ้าของและอยู่เอง

2/ Includes rental value of owned home

ตาราง ก ค่าใช้จ่ายโดยเฉลี่ยต่อเดือนต่อครัวเรือน จำแนกตามประเภทของค่าใช้จ่าย ภาคใต้ พ.ศ. 2550

TABLE K AVERAGE MONTHLY EXPENDITURE PER HOUSEHOLD BY EXPENDITURE GROUP AND SOUTHERN REGION : 2007

จังหวัด	ค่าใช้จ่ยทั้งหมด	ประเภทของค่าใช้จ่ย (บาท) Expenditure group (Baht)										ค่าใช้จ่ยที่ไม่เกี่ยวกับ การอุปโภคบริโภค	Province
		ค่าใช้จ่ยเพื่อการอุปโภคบริโภค Consumption Expenditures											
		อาหาร เครื่องดื่ม และยาสูบ	เครื่องนุ่งห่ม และรองเท้า	ที่อยู่อาศัย เครื่องเรือนแต่งบ้าน และเครื่องใช้ต่าง ๆ <sup>1/</sup>	การเดินทาง และการสื่อสาร	เวชภัณฑ์และ ค่าตรวจรักษาพยาบาล	ค่าใช้จ่ยอื่น ๆ	Non-Consumption Expenditure					
Food Beverage and Tobacco	Apparel and Footwear	Household Operation, Furnitures and Equipment	Transport and Communication	Medical and Health care	Other Expenses								
ภาคใต้	15,875	5,227	2,838	520	749	3,823	711	2,006	Southern Region				
นครศรีธรรมราช	14,990	4,429	491	3,095	3,185	320	59	1,916	Nakhon Si Thammarat				
กระบี่	15,553	4,381	532	2,654	4,661	414	2	1,776	Krabi				
พังงา	17,870	6,804	702	2,648	3,849	208	2	1,877	Phangnga				
ภูเก็ต	19,329	6,263	485	4,160	4,077	672	18	1,980	Phuket				
สุราษฎร์ธานี	18,133	5,052	466	2,918	4,900	486	13	2,595	Surat Thani				
ระนอง	16,358	4,620	775	3,213	3,829	378	2	2,089	Ranong				
ชุมพร	15,074	4,736	477	2,512	4,400	268	4	1,515	Chumphon				
สงขลา	18,668	5,649	619	3,092	4,215	418	5	2,610	Songkhla				
สตูล	14,716	5,173	265	2,398	4,232	144	-	1,699	Satun				
ตรัง	19,149	5,132	660	3,344	4,530	684	18	3,056	Trang				
พัทลุง	15,750	4,175	602	2,589	4,061	270	57	2,605	Phatthalung				
ปัตตานี	12,531	4,259	477	2,661	2,991	73	44	1,075	Pattani				
ยะลา	11,990	4,425	484	2,306	2,715	84	1	951	Yala				
นราธิวาส	9,711	4,192	335	1,701	2,123	64	1	693	Narathiwat				

<sup>1/</sup> รวมค่าประเมินค่าเช่าบ้านที่ครัวเรือนเป็นเจ้าของและอยู่เอง

<sup>1/</sup> Includes rental value of owned home

<sup>2/</sup> รวมค่าภาษี ของขวัญ เงินบริจาค เบี้ยประกัน เงินซื้อสลากกินแบ่งและอื่น ๆ

<sup>2/</sup> Includes taxes, gifts, contributions, insurance premium, lottery ticket, etc.



**ตารางสถิติ**

**STATISTICAL TABLES**

## สารบัญตารางสถิติ

		หน้า
ตาราง 1	รายได้เฉลี่ยต่อเดือนของครัวเรือน จำแนกตามแหล่งที่มาของรายได้ และสถานะทางเศรษฐกิจสังคมของครัวเรือน	29
ตาราง 2	อัตราร้อยละของครัวเรือน จำแนกตามรายได้และตามขนาดของครัวเรือน	30
ตาราง 3	ขอบเขตจำกัดชั้นรายได้ประจำ และจำนวนประชากรแบ่งเป็น 10 กลุ่ม อันดับของครัวเรือน ตามรายได้ประจำต่อเดือนต่อคน	32
ตาราง 4	ค่าใช้จ่ายเฉลี่ยต่อเดือนของครัวเรือน จำแนกตามสถานะทางเศรษฐกิจสังคมของครัวเรือน	33
ตาราง 5	อัตราร้อยละของครัวเรือน จำแนกตามค่าใช้จ่ายและตามขนาดของครัวเรือน	35
ตาราง 6	ขอบเขตจำกัดชั้นค่าใช้จ่ายอุปโภคบริโภค และจำนวนประชากรแบ่งเป็น 10 กลุ่ม อันดับของครัวเรือน จำแนกตามค่าใช้จ่ายอุปโภคบริโภคต่อเดือนต่อคน	37
ตาราง 7	จำนวนหนี้สินเฉลี่ยต่อครัวเรือน จำแนกตามวัตถุประสงค์ของการกู้ยืม และสถานะทางเศรษฐกิจสังคมของครัวเรือน	38
ตาราง 8	จำนวนหนี้สินเฉลี่ยต่อครัวเรือนที่เป็นหนี้ จำแนกตามวัตถุประสงค์ของการกู้ยืม และสถานะทางเศรษฐกิจสังคมของครัวเรือน	39
ตาราง 9	อัตราร้อยละของครัวเรือนที่รายงานการเป็นเจ้าของสินทรัพย์ที่สำคัญ จำแนกตามสถานะทางเศรษฐกิจสังคมของครัวเรือน	40
ตาราง 10	อัตราร้อยละของครัวเรือน จำแนกตามลักษณะที่สำคัญของครัวเรือน และสถานะทางเศรษฐกิจสังคมของครัวเรือน	41
ตาราง 11	อัตราร้อยละของสมาชิกในครัวเรือน จำแนกตามลักษณะที่สำคัญ และสถานะทางเศรษฐกิจสังคมของครัวเรือน	46
ตาราง 12	รายได้และค่าใช้จ่ายเฉลี่ยต่อเดือนของครัวเรือน จำแนกตามลักษณะที่สำคัญของครัวเรือน	51
ตาราง 13	อัตราร้อยละของครัวเรือนที่รายงานการเป็นเจ้าของสินทรัพย์ จำแนกตามลักษณะที่สำคัญของครัวเรือน	55

## LIST OF STATISTICAL TABLES

		<b>Page</b>
Table 1	Average Monthly Expenditure per Household by Socio –economic Class	29
Table 2	Percentage of Households by intervals of Monthly Income per Household and Household Size	30
Table 3	Class Limit, Total Current Income and Total Population for Decile Groups of Households Ordered by per Capita Current Income For All Households	32
Table 4	Average Monthly Expenditure per Household by Socio –economic Class	33
Table 5	Percentage of Households by intervals of Monthly Expenditure per Household and Household Size	35
Table 6	Class Limit, Total Consumption Expenditure and Total Population for Decile Groups of Households Ordered by per Capita Consumption Expenditure for All Households	37
Table 7	Average Debt per Household by Purposes of Borrowing and Socio –economic Class	38
Table 8	Average Amount of Debt per Household Having Debt by Purposes of Borrowing and Socio –economic Class	39
Table 9	Percentage of Households Reporting Ownership of some Selected Durable Goods By Socio –economic Class	40
Table 10	Percentage of Households by Selected Housing Characteristics and Socio –economic Class	41
Table 11	Percentage of Household Members by some Selected Characteristics and Socio –economic Class	46
Table 12	Average Monthly Income and Expenditure of Household by Selected Housing Characteristics	51
Table 13	Percentage of Households Reporting Ownership of Durable Goods by Selected Housing Characteristics	55

ตาราง 1 รายได้เฉลี่ยต่อเดือนของครัวเรือน จำแนกตามแหล่งที่มาของรายได้และสถานะทางเศรษฐกิจของครัวเรือน

TABLE 1 AVERAGE MONTHLY INCOME PER HOUSEHOLD BY SOURCE OF INCOME AND SOCIO-ECONOMIC CLASS

ประเภทของรายได้	รวมทั้งสิ้น		ผู้ถือครองที่ดินเกษตร/เพาะเลี้ยง				ผู้ดำเนินงานธุรกิจ		ลูกจ้าง					ผู้มีเงิน	อาชีพ	ที่มา	Source of Income				
	จำนวน	เฉลี่ยต่อครัวเรือน	ปลูกพืช/สัตว์/เพาะเลี้ยง		ประมง/ป่าไม้/ล่าสัตว์		Own-Account Workers, Non-Farm	จำนวนทั่วไป	คนงานทั่วไป	คนงานช่างฝีมือ	คนงานช่างเทคนิค	คนงานช่างเทคนิคและให้บริการ	คนงานช่างเทคนิคและให้บริการ					คนงานช่างเทคนิคและให้บริการ	อาชีพ	ที่มา	Source of Income
			ส่วนใหญ่เป็นเจ้าของ	ส่วนใหญ่เช่าที่ดิน	ส่วนใหญ่เป็นเจ้าของ	ส่วนใหญ่เช่าที่ดิน															
จำนวนครัวเรือน (ทั้งหมด)	1,497	-	0,385	0,012	0,008	0,347	0,153	0,001	0,096	0,130	0,237	0,237	0,237	0,237	0,237	0,237	0,237	Total Household			
จำนวนประชากร	4,919	-	1,216	0,025	0,012	1,360	0,480	0,002	0,330	0,486	0,556	0,556	0,556	0,556	0,556	0,556	0,556	Total Population			
อัตราส่วนของครัวเรือนเฉลี่ย	100.0	-	25.7	0.8	0.5	23.2	10.2	0.0	6.4	8.7	15.9	15.9	15.9	15.9	15.9	15.9	15.9	Percent of Households			
ขนาดของครัวเรือนเฉลี่ย	3.3	3.3	3.2	2.0	1.6	3.9	3.1	3.0	3.4	3.7	2.3	2.3	2.3	2.3	2.3	2.3	2.3	Average Household Size			
รายได้เฉลี่ยต่อเดือน	2,794,183,839	18,670	18,216	3,384	4,639	23,167	11,019	18,929	18,747	17,653	11,834	11,834	11,834	11,834	11,834	11,834	11,834	Total Monthly Income			
รายได้ประจำ	2,703,651,610	18,065	17,198	3,384	4,639	23,095	10,765	18,929	18,088	16,158	11,717	11,717	11,717	11,717	11,717	11,717	11,717	Total Current Income			
รายได้ที่มิใช่เงินสด	2,391,288,758	15,978	15,435	1,802	3,604	21,053	9,375	15,679	15,561	14,195	9,000	9,000	9,000	9,000	9,000	9,000	9,000	Money Income			
รายได้จากการทำงาน	2,127,066,681	14,212	14,561	1,724	3,602	20,161	9,187	13,333	15,019	13,269	2,124	2,124	2,124	2,124	2,124	2,124	2,124	From Earning			
- ค่าจ้างและเงินเดือน	844,517,601	5,643	2,609	-	563	1,255	99	13,333	11,473	10,697	912	912	912	912	912	912	912	- Wages and Salaries			
- กำไรสุทธิจากการทำงาน	684,561,789	4,573	402	-	119	16,885	8,988	13,333	2,069	1,147	992	992	992	992	992	992	992	- Net Profits from Business			
- กำไรสุทธิจากการทำงาน	597,987,291	3,996	11,549	1,724	2,920	2,021	409	-	1,476	1,425	220	220	220	220	220	220	220	- Net Profits from Farming			
เงินได้รับเป็นทรัพย์สิน	219,851,312	1,469	689	77	-	635	161	1,283	382	886	6,028	6,028	6,028	6,028	6,028	6,028	6,028	From Current Transfer			
- บำนาญ/บำนาญ	79,532,343	531	215	-	-	54	-	-	87	-	2,878	2,878	2,878	2,878	2,878	2,878	2,878	- Pension / Annuities and other Assistance			
- เงินชดเชย/เงินทดแทน	131,768,532	880	439	77	-	547	115	1,283	285	837	2,978	2,978	2,978	2,978	2,978	2,978	2,978	- Work Compensation and Terminated Payment			
- เงินช่วยเหลือจากบุคคลอื่น	8,550,437	57	36	-	-	34	46	-	10	50	171	171	171	171	171	171	171	- Assistance from Persons Outside HH.			
- เงินช่วยเหลือจากรัฐบาล	44,370,765	297	185	-	2	257	26	1,063	161	41	849	849	849	849	849	849	849	- Assistance from Govt. and Organization			
รายได้จากการทรัพย์สิน	3,289,386	22	5	-	-	24	-	1,000	80	-	33	33	33	33	33	33	33	From Property Income			
- ค่าเช่าบ้าน	20,431,353	137	151	-	2	63	6	63	78	14	276	276	276	276	276	276	276	- Income from Renting			
(รวมค่าเช่าบ้านและสิทธิบัตร)	20,650,027	138	29	-	-	170	21	-	3	26	540	540	540	540	540	540	540	(include Licence and Copyright)			
- ดอกเบี้ยเงินฝากและเงินปันผล	312,862,852	2,087	1,763	1,582	1,036	2,042	1,390	3,250	2,527	1,963	2,718	2,718	2,718	2,718	2,718	2,718	2,718	- Interest and Dividends from deposit, Bonds and Stocks			
- ดอกเบี้ยเช่าซื้อและค่าเช่า	178,728,542	1,194	1,138	845	579	1,109	845	2,000	1,252	1,290	1,291	1,291	1,291	1,291	1,291	1,291	1,291	- Interest from "Shares" and Loans			
รายได้ที่ไม่ใช่เงินสด	49,020,145	328	192	75	71	302	240	1,250	765	109	547	547	547	547	547	547	547	Non-money Income			
(รวมเงินของตนเอง)	84,614,165	565	433	662	385	631	305	-	510	564	880	880	880	880	880	880	880	- Estimated Rental Value of Dwelling (include owned dwelling)			
- เงินและทรัพย์สินที่ได้รับ	96,532,229	605	1,019	-	-	72	253	-	659	1,495	1,117	1,117	1,117	1,117	1,117	1,117	1,117	- In-kind of Goods and Services			
- อาหารและเครื่องดื่ม	3,453,338	23	-	-	-	1	1	-	347	-	3	3	3	3	3	3	3	- In-kind of Foods and Beverages			
- อื่นๆ	42,833,144	286	970	-	-	8	106	-	121	76	62	62	62	62	62	62	62	Other Money Receipt			
เงินที่ได้รับจากรัฐบาล	4,087,633	27	41	-	-	0	139	-	28	4	-	-	-	-	-	-	-	Scholarships			
รายได้จากรัฐบาล	40,158,113	268	8	-	-	63	8	-	162	1,415	52	52	52	52	52	52	52	52	Inheritance/ Bequests and Gifts		
รายได้จากรัฐบาล	-	-	-	-	-	-	-	-	-	-	-	-	-	-	-	-	-	-	Proceeds from Insurances		
รายได้จากรัฐบาล	-	-	-	-	-	-	-	-	-	-	-	-	-	-	-	-	-	-	Other Receiving		



ตาราง 2 อัตราร้อยละของครัวเรือน จำแนกตามรายได้และตามขนาดของครัวเรือน

TABLE 2 PERCENTAGE OF HOUSEHOLDS BY INTERVALS OF MONTHLY INCOME PER HOUSEHOLD AND HOUSEHOLD SIZE

รายได้	รวมทั้งสิ้น		ขนาดของครัวเรือน (คน)				Income
	จำนวน Number	ร้อยละ Percent	1-2	3-4	5-7	>= 8	
<b>จำนวนครัวเรือน (ปีงบประมาณล่าสุด)</b>							
จำนวนประชากร	1,497	-	0.501	0.701	0.283	0.011	Total Household
อัตราร้อยละของครัวเรือน	4,919	-	0.824	2.456	1.554	0.085	Total Population
ขนาดของครัวเรือนเฉลี่ย	-	100.0	33.5	46.9	18.9	0.7	Percent of Households
รายได้ทั้งสิ้นต่อเดือนต่อครัวเรือน	3.3	-	1.6	3.5	5.5	8.1	Average Household Size
ต่ำกว่า 1,500 บาท	149,665	100.0	100.0	100.0	100.0	100.0	Monthly Income Per Household
1,500 - 3,000 บาท	73	0.0	-	0.1	-	-	Less Than 1,500 Baht
3,001 - 5,000 บาท	9,490	6.3	17.2	-	3.1	-	1,500 - 3,000 Baht
5,001 - 10,000 บาท	9,550	6.4	16.5	1.8	-	-	3,001 - 5,000 Baht
10,001 - 15,000 บาท	33,866	22.6	26.5	23.1	15.5	-	5,001 - 10,000 Baht
15,001 - 30,000 บาท	28,844	19.3	12.4	26.8	13.5	-	10,001 - 15,000 Baht
30,001 - 50,000 บาท	43,548	29.1	15.9	31.9	43.1	94.1	15,001 - 30,000 Baht
50,001 - 100,000 บาท	18,261	12.2	8.6	13.2	16.2	5.9	30,001 - 50,000 Baht
มากกว่า 100,000 บาท	5,720	3.8	2.7	2.9	8.2	-	50,001 - 100,000 Baht
	313	0.2	0.2	0.1	0.4	-	More Than 100,000 Baht
<b>รายได้ประจำเดือนต่อครัวเรือน</b>							
ต่ำกว่า 1,500 บาท	149,665	100.0	100.0	100.0	100.0	100.0	Monthly Current Income Per Household
1,500 - 3,000 บาท	73	0.0	-	0.1	-	-	Less Than 1,500 Baht
3,001 - 5,000 บาท	9,537	6.4	17.3	-	3.1	-	1,500 - 3,000 Baht
5,001 - 10,000 บาท	9,556	6.4	16.4	1.9	-	-	3,001 - 5,000 Baht
10,001 - 15,000 บาท	35,716	23.9	27.8	24.8	15.5	-	5,001 - 10,000 Baht
15,001 - 30,000 บาท	27,512	18.4	11.0	25.9	13.5	-	10,001 - 15,000 Baht
30,001 - 50,000 บาท	44,341	29.6	17.1	32.1	43.2	94.1	15,001 - 30,000 Baht
50,001 - 100,000 บาท	18,298	12.2	8.5	13.5	16.0	5.9	30,001 - 50,000 Baht
มากกว่า 100,000 บาท	4,319	2.9	1.7	1.6	8.2	-	50,001 - 100,000 Baht
	313	0.2	0.2	0.1	0.4	-	More Than 100,000 Baht

ตาราง 2 อัตราร้อยละของครัวเรือน จำแนกตามรายได้และตามขนาดของครัวเรือน (ต่อ)

TABLE 2 PERCENTAGE OF HOUSEHOLDS BY INTERVALS OF MONTHLY INCOME PER HOUSEHOLD AND HOUSEHOLD SIZE (Cont'd)

รายได้	รวมทั้งสิ้น		ขนาดของครัวเรือน (คน)				Income
	จำนวน Number	ร้อยละ Percent	1 - 2	3 - 4	5 - 7	>= 8	
<b>รายได้ทั้งสิ้นต่อคน</b>	<b>149,665</b>	<b>100.0</b>	<b>100.0</b>	<b>100.0</b>	<b>100.0</b>	<b>100.0</b>	<b>Monthly Income Per Capita</b>
ต่ำกว่า 500 บาท	957	0.6	-	0.1	3.1	-	Less Than 500 Baht
500 - 1,500 บาท	9,199	6.1	9.0	2.0	11.7	-	500 - 1,500 Baht
1,501 - 3,000 บาท	39,302	26.3	20.6	28.9	28.9	45.1	1,501 - 3,000 Baht
3,001 - 5,000 บาท	42,304	28.3	20.3	33.9	27.5	54.9	3,001 - 5,000 Baht
5,001 - 10,000 บาท	32,863	22.0	23.6	20.8	22.7	-	5,001 - 10,000 Baht
10,001 - 15,000 บาท	12,329	8.2	10.0	9.2	2.9	-	10,001 - 15,000 Baht
15,001 - 30,000 บาท	11,060	7.4	13.6	4.9	3.0	-	15,001 - 30,000 Baht
30,001 - 50,000 บาท	1,402	0.9	2.4	0.2	0.3	-	30,001 - 50,000 Baht
50,001 - 100,000 บาท	142	0.1	0.3	-	-	-	50,001 - 100,000 Baht
มากกว่า 100,000 บาท	107	0.1	0.2	-	-	-	More Than 100,000 Baht
<b>รายได้ประจำต่อเดือนต่อคน</b>	<b>149,665</b>	<b>100.0</b>	<b>100.0</b>	<b>100.0</b>	<b>100.0</b>	<b>100.0</b>	<b>Monthly Current Income Per Capita</b>
ต่ำกว่า 500 บาท	957	0.6	-	0.1	3.1	-	Less Than 500 Baht
500 - 1,500 บาท	9,199	6.1	9.0	2.0	11.7	-	500 - 1,500 Baht
1,501 - 3,000 บาท	40,685	27.2	21.9	29.8	29.3	45.1	1,501 - 3,000 Baht
3,001 - 5,000 บาท	41,743	27.9	20.4	33.1	27.3	54.9	3,001 - 5,000 Baht
5,001 - 10,000 บาท	33,519	22.4	23.7	21.8	22.5	-	5,001 - 10,000 Baht
10,001 - 15,000 บาท	13,114	8.8	9.7	10.6	2.9	-	10,001 - 15,000 Baht
15,001 - 30,000 บาท	9,314	6.2	13.5	2.5	3.0	-	15,001 - 30,000 Baht
30,001 - 50,000 บาท	885	0.6	1.3	0.2	0.3	-	30,001 - 50,000 Baht
50,001 - 100,000 บาท	142	0.1	0.3	-	-	-	50,001 - 100,000 Baht
มากกว่า 100,000 บาท	107	0.1	0.2	-	-	-	More Than 100,000 Baht

ตาราง 3 ขอบเขตจำกัดชั้นรายได้ประจำและจำนวนประชากรแบ่งเป็น 10 กลุ่มอันดับของครัวเรือนตามรายได้ประจำต่อเดือนก่อน  
TABLE 3 CLASS LIMIT, TOTAL CURRENT INCOME AND TOTAL POPULATION FOR DECILE GROUPS OF HOUSEHOLDS ORDERED BY

PER CAPITA CURRENT INCOME FOR ALL HOUSEHOLDS

เปอร์เซ็นต์ไทล์ Percentile	จำนวนครัวเรือน Number of HH.		ค่าสูงสุดของรายได้ ประจำต่อเดือนก่อน ของเปอร์เซ็นต์ไทล์ Upper Limit Per Capita of Percentile (A16)	รายได้ประจำ Current Income (A14)			จำนวนประชากร Number of Population (A04)			ขนาดของครัวเรือนเฉลี่ย Average Household Size (A04)
	แต่ละกลุ่ม Each Group	สะสม Cumulative		รวมทั้งสิ้น Total	เปอร์เซ็นต์ส่วนแบ่ง Percent Share		รวมทั้งสิ้น Total	เปอร์เซ็นต์ส่วนแบ่ง Percent Share		
					แต่ละกลุ่ม Each Group	สะสม Cumulative		แต่ละกลุ่ม Each Group	สะสม Cumulative	
10	15,689	15,689	1,750	72,782,064	2,692	2,692	55,704	11,324	11,324	3,551
20	14,296	29,985	2,258	176,170,170	3,824	6,516	50,165	10,198	21,521	3,509
30	14,918	44,902	2,867	315,913,675	5,169	11,685	53,156	10,806	32,327	3,563
40	14,981	59,883	3,203	480,252,356	6,078	17,763	54,366	11,052	43,378	3,629
50	15,508	75,391	4,027	685,750,149	7,601	25,364	57,480	11,685	55,063	3,706
60	14,454	89,845	4,753	894,753,826	7,730	33,094	47,765	9,710	64,773	3,305
70	15,405	105,251	6,682	1,188,966,663	10,882	43,977	52,334	10,639	75,411	3,397
80	14,742	119,993	8,641	1,538,059,176	12,912	56,888	45,645	9,279	84,690	3,096
90	15,153	135,146	13,577	1,974,686,159	16,150	73,038	40,540	8,241	92,931	2,675
(95)	7,675	142,821	16,405	2,256,073,460	10,408	83,446	18,870	3,836	96,767	2,459
100	14,519	149,665	587,396	2,703,640,126	26,962	100,000	34,774	7,069	100,000	2,395

ค่าสัมประสิทธิ์ของความไม่เสมอภาค (Gini Coefficient) = 0.358









ตาราง 5 อัตราร้อยละของครัวเรือน จำนวนตามค่าใช้จ่ายและตามขนาดของครัวเรือน

TABLE 5 PERCENTAGE OF HOUSEHOLDS BY INTERVALS OF MONTHLY EXPENDITURE PER HOUSEHOLD AND HOUSEHOLD SIZE

ค่าใช้จ่าย	รวมทั้งสิ้น		ขนาดของครัวเรือน (คน)					Expenditure
	Total		Household Size (Persons)					
	จำนวน Number	ร้อยละ Percent	1-2	3-4	5-7	>=8		
จำนวนครัวเรือน (ที่แจงนับได้ข้อมูล)	1,497	-	0.501	0.701	0.283	0.011	Total Household	
จำนวนประชากร	4,919	-	0.824	2.456	1.554	0.085	Total Population	
อัตราร้อยละของครัวเรือน	-	100.0	33.5	46.9	18.9	0.7	Percent of Households	
ขนาดของครัวเรือนเฉลี่ย	3.3	-	1.6	3.5	5.5	8.1	Average Household Size	
ค่าใช้จ่ายทั้งสิ้นต่อเดือนต่อครัวเรือน	149,665	100.0	100.0	100.0	100.0	100	Monthly Expenditures Per Household	
ต่ำกว่า 1,500 บาท	-	-	-	-	-	-	Less Than 1,500 Baht	
1,500 - 3,000 บาท	4,703	3.1	9.4	-	-	-	1,500 - 3,000 Baht	
3,001 - 5,000 บาท	11,812	7.9	19.4	3.0	-	-	3,001 - 5,000 Baht	
5,001 - 10,000 บาท	41,843	28.0	34.1	24.5	26.5	-	5,001 - 10,000 Baht	
10,001 - 15,000 บาท	38,632	25.8	12.2	34.1	30.3	-	10,001 - 15,000 Baht	
15,001 - 30,000 บาท	39,980	26.7	16.0	30.3	34.3	94	15,001 - 30,000 Baht	
30,001 - 50,000 บาท	7,177	4.8	5.4	4.7	4.0	6	30,001 - 50,000 Baht	
50,001 - 100,000 บาท	4,383	2.9	3.5	1.8	4.9	-	50,001 - 100,000 Baht	
มากกว่า 100,000 บาท	1,135	0.8	0.1	1.5	-	-	More Than 100,000 Baht	
ค่าใช้จ่ายอุปโภคบริโภคเดือนต่อครัวเรือน	149,665	100.0	100.0	100.0	100.0	100	Monthly Consumption Expenditures Per Household	
ต่ำกว่า 1,500 บาท	-	-	-	-	-	-	Less Than 1,500 Baht	
1,500 - 3,000 บาท	7,546	5.0	13.7	0.9	-	-	1,500 - 3,000 Baht	
3,001 - 5,000 บาท	12,352	8.3	20.6	2.9	-	-	3,001 - 5,000 Baht	
5,001 - 10,000 บาท	53,013	35.4	38.1	35.6	31.4	-	5,001 - 10,000 Baht	
10,001 - 15,000 บาท	37,139	24.8	12.1	33.5	26.7	-	10,001 - 15,000 Baht	
15,001 - 30,000 บาท	31,159	20.8	10.0	22.1	34.0	94	15,001 - 30,000 Baht	
30,001 - 50,000 บาท	5,191	3.5	2.9	3.0	5.5	6	30,001 - 50,000 Baht	
50,001 - 100,000 บาท	3,203	2.1	2.5	1.8	2.4	-	50,001 - 100,000 Baht	
มากกว่า 100,000 บาท	62	0.0	-	0.1	-	-	More Than 100,000 Baht	

## ตาราง 5 อัตราร้อยละของครัวเรือน จำแนกตามค่าใช้จ่ายและตามขนาดของครัวเรือน (ต่อ)

TABLE 5 PERCENTAGE OF HOUSEHOLDS BY INTERVALS OF MONTHLY EXPENDITURE PER HEAD AND HOUSEHOLD SIZE (Cont'd)

ค่าใช้จ่าย	รวมทั้งสิ้น		ขนาดของครัวเรือน (คน)					Expenditure
	จำนวน Number	ร้อยละ Percent	Household Size (Persons)					
			1-2	3-4	5-7	>=8		
<b>ค่าใช้จ่ายทั้งหมดก่อน</b>	149,665	100.0	100.0	100.0	100.0	100.0	100.0	<b>Monthly Expenditures Per Capita</b>
ต่ำกว่า 500 บาท	-	-	-	-	-	-	-	Less Than 500 Baht
500 - 1,500 บาท	8,090	5.4	2.5	4.0	14.2	-	-	500 - 1,500 Baht
1,501 - 3,000 บาท	46,435	31.0	23.9	28.0	50.3	54.9	-	1,501 - 3,000 Baht
3,001 - 5,000 บาท	46,672	31.2	27.6	38.5	18.8	45.1	-	3,001 - 5,000 Baht
5,001 - 10,000 บาท	32,383	21.6	24.5	23.9	11.8	-	-	5,001 - 10,000 Baht
10,001 - 15,000 บาท	7,083	4.7	8.4	2.3	4.5	-	-	10,001 - 15,000 Baht
15,001 - 30,000 บาท	6,208	4.1	9.7	1.8	0.5	-	-	15,001 - 30,000 Baht
30,001 - 50,000 บาท	2,604	1.7	3.0	1.5	-	-	-	30,001 - 50,000 Baht
50,001 - 100,000 บาท	191	0.1	0.4	-	-	-	-	50,001 - 100,000 Baht
มากกว่า 100,000 บาท	-	-	-	-	-	-	-	More Than 100,000 Baht
<b>ค่าใช้จ่ายอุปโภคบริโภคต่อเดือนก่อน</b>	149,665	100.0	100.0	100.0	100.0	100.0	100.0	<b>Monthly Consumption Expenditures Per Capita</b>
ต่ำกว่า 500 บาท	-	-	-	-	-	-	-	Less Than 500 Baht
500 - 1,500 บาท	10,265	6.9	5.1	5.1	14.4	-	-	500 - 1,500 Baht
1,501 - 3,000 บาท	59,451	39.7	29.6	40.4	55.5	54.9	-	1,501 - 3,000 Baht
3,001 - 5,000 บาท	45,010	30.1	27.1	36.7	18.3	45.1	-	3,001 - 5,000 Baht
5,001 - 10,000 บาท	25,551	17.1	25.9	14.1	9.4	-	-	5,001 - 10,000 Baht
10,001 - 15,000 บาท	2,840	1.9	3.0	0.9	2.4	-	-	10,001 - 15,000 Baht
15,001 - 30,000 บาท	4,689	3.1	7.4	1.4	-	-	-	15,001 - 30,000 Baht
30,001 - 50,000 บาท	1,859	1.2	1.8	1.3	-	-	-	30,001 - 50,000 Baht
50,001 - 100,000 บาท	-	-	-	-	-	-	-	50,001 - 100,000 Baht
มากกว่า 100,000 บาท	-	-	-	-	-	-	-	More Than 100,000 Baht

ตาราง 6 ขอบเขตจำกัดชั้นค่าใช้จ่ายอุปโภคบริโภค และจำนวนประชากรแบ่งเป็น 10 กลุ่มอันดับของครัวเรือน จำนวนตามค่าใช้จ่ายอุปโภคบริโภคต่อเดือนต่อคน

TABLE 6 CLASS LIMIT, TOTAL CONSUMPTION EXPENDITURE AND TOTAL POPULATION FOR DECILE GROUPS OF HOUSEHOLDS ORDERED BY PER CAPITA CONSUMPTION EXPENDITURE FOR ALL HOUSEHOLDS

เปอร์เซ็นต์ไทล์ Percentile	จำนวนครัวเรือน Number of HH. (h <sub>i</sub> )		ค่าสูงสุดของค่าใช้จ่าย อุปโภคบริโภคต่อเดือน ต่อคนของเปอร์เซ็นต์ไทล์ Upper Limit Per Capita Cons. Exp. of Percentile (A11)		ค่าใช้จ่ายอุปโภคบริโภค Consumption Expenditure (A08)				จำนวนประชากร Number of Population (A04)				ขนาดของครัวเรือนเฉลี่ย Average Household Size (A04)	
	แต่ละกลุ่ม Each Group	สะสม Cumulative	แต่ละกลุ่ม Each Group	สะสม Cumulative	รวมทั้งสิ้น Total		เปอร์เซ็นต์ส่วนแบ่ง Percent Share		รวมทั้งสิ้น Total		เปอร์เซ็นต์ส่วนแบ่ง Percent Share		แต่ละกลุ่ม Each Group	สะสม Cumulative
					แต่ละกลุ่ม Each Group	สะสม Cumulative	แต่ละกลุ่ม Each Group	สะสม Cumulative	แต่ละกลุ่ม Each Group	สะสม Cumulative	แต่ละกลุ่ม Each Group	สะสม Cumulative		
10	15,028	15,028	88,253,551	88,253,551	4.486	4.486	4.486	4.486	65,559	65,559	13.327	13.327	4.362	4.362
20	15,102	30,130	115,854,116	204,107,667	5.889	10.374	5.889	10.374	59,607	125,166	12.117	25.444	3.947	4.154
30	14,978	45,108	116,651,280	320,758,947	5.929	16.304	5.929	16.304	51,157	176,323	10.399	35.843	3.416	3.909
40	14,834	59,942	122,648,390	443,407,337	6.234	22.538	6.234	22.538	46,405	222,728	9.433	45.276	3.128	3.716
50	15,025	74,966	159,590,542	602,997,879	8.112	30.649	8.112	30.649	53,685	276,413	10.913	56.190	3.573	3.687
60	15,315	90,281	163,004,086	766,001,965	8.285	38.935	8.285	38.935	48,259	324,672	9.810	66.000	3.151	3.596
70	15,283	105,563	190,551,502	956,553,467	9.685	48.620	9.685	48.620	48,411	373,083	9.841	75.841	3.168	3.534
80	14,201	119,764	221,904,666	1,178,458,133	11.279	59.899	11.279	59.899	46,193	419,276	9.390	85.231	3.253	3.501
90	15,391	135,155	276,915,119	1,455,373,252	14.075	73.974	14.075	73.974	40,635	459,911	8.260	93.491	2.640	3.403
(95)	7,061	142,216	161,495,366	1,616,868,618	8.209	82.183	8.209	82.183	16,601	476,512	3.375	96.866	2.351	3.351
100	14,510	149,665	512,027,946	1,967,401,198	26.026	100.000	26.026	100.000	32,018	491,929	6.509	100.000	2.207	3.287



ตาราง 7 จำนวนหนี้สินเฉลี่ยต่อครัวเรือน จำแนกตามวัตถุประสงค์ของการกู้ยืมและสถานะทางเศรษฐกิจของครัวเรือน  
TABLE 7 AVERAGE DEBT PER HOUSEHOLD BY PURPOSES OF BORROWING AND SOCIO-ECONOMIC CLASS

วัตถุประสงค์ของการกู้ยืม	รวมทั้งหมด		ผู้ถือครองฟาร์มเกษตร/เพาะเลี้ยง				ผู้เป็นเจ้าของกิจการที่ไม่ใช่เกษตรกร		ลูกจ้าง				ผู้ไม่ทำงานเชิงเศรษฐกิจ Economically Inactive	วัตถุประสงค์ของการกู้ยืม Purpose of Borrowing
	จำนวน	เฉลี่ยต่อครัวเรือน Average per HH.	Plant/Animal/Culture		Farm Operators / Culture		ประเภทของกิจการที่ไม่ใช่เกษตรกร Own-Account Workers, Non-Farm	ของตนเอง Own-Account Workers, Non-Farm	คนงานที่ไป General Workers	เกษียณพนักงานขายและให้บริการ Sales & Services Workers	ผู้ปฏิบัติงานในกระบวนการผลิต Production Workers			
			ปลูก/เลี้ยงสัตว์/เพาะเลี้ยง	ส่วนให้เช่า	ประมง/ปศุสัตว์/การเกษตร	ทางเกษตรกรรม Fishing, Forestry, Agricultural services								
จำนวนครัวเรือน (ปีงบประมาณ)	1,497	-	0.385	0.012	0.008	0.347	0.128	0.153	0.001	0.096	0.130	0.237	Total Household	
จำนวนประชากร	4,919	-	1,226	0.025	0.012	1,360	0.443	0.480	0.002	0.330	0.486	0.556	Total Population	
จำนวนหนี้สิน	194,021.10	-	30,581.52	215.12	63.99	56,229.25	40,822.72	6,718.73	61.53	16,798.99	7,627.59	34,901.87	Total Debt	
อัตราดอกเบี้ยเฉลี่ยของครัวเรือน	100.0	-	15.8	0.1	0.0	29.0	21.0	3.5	0.0	8.7	3.9	18.0	Percent of Debt	
อัตราดอกเบี้ยเฉลี่ยของครัวเรือน	100.0	-	25.7	0.8	0.5	23.2	8.5	10.2	0.0	6.4	8.7	15.9	Percent of Households	
ขนาดของครัวเรือนเฉลี่ย	3.3	-	3.2	2.0	1.6	3.9	3.5	3.1	3.0	3.4	3.7	2.3	Average Household Size	
หนี้สินทั้งหมด	19,402,110,128	129,637	79,510	17,461	8,203	162,117	319,232	44,037	90,011	174,121	58,673	146,990	Total Debt	
ใช้ซื้อ/เช่าที่ดินและ/หรือที่ดิน	5,455,302,972	36,450	24,885	-	7,947	12,124	162,856	16,394	-	33,824	12,477	52,654	Purchase/Hire Purchase House and/or Loan	
ใช้ในการศึกษา	846,147,881	5,654	3,295	-	7,730	7,730	22,550	2,213	-	11,984	557	266	Education	
ใช้ขอยืม/โภคบริโภคอื่นๆ ในครัวเรือน	8,893,186,676	59,421	36,681	16,931	-	75,338	105,696	24,125	40,005	110,856	30,905	69,689	Household Consumption	
ใช้ในการทำธุรกิจ	3,013,512,173	20,135	326	-	-	64,442	889	652	-	2,523	14,138	22,589	Business	
ใช้ในการทำเกษตรกรรม	1,038,753,060	6,941	13,787	530	256	1,948	26,380	214	50,006	5,274	596	1,576	Farming	
อื่นๆ	155,207,366	1,036	536	-	-	535	861	439	-	9,660	-	216	Others	
หนี้ในระบบ	18,301,723,387	122,285	72,831	16,931	8,203	147,233	316,667	36,797	90,011	170,696	58,252	140,891	Loan from Formal Sector	
ใช้ซื้อ/เช่าที่ดินและ/หรือที่ดิน	5,291,248,312	35,354	24,262	-	7,947	10,607	162,381	12,341	-	31,794	12,477	52,654	Purchase/Hire Purchase House and/or Loan	
ใช้ในการศึกษา	618,956,995	4,136	1,078	-	-	4,104	22,511	1,278	-	11,914	557	236	Education	
ใช้ขอยืม/โภคบริโภคอื่นๆ ในครัวเรือน	8,517,169,170	56,908	32,976	16,931	-	72,880	104,158	22,511	40,005	109,693	30,484	66,013	Household Consumption	
ใช้ในการทำธุรกิจ	2,711,658,330	18,118	192	-	-	57,648	734	556	-	2,361	14,138	20,230	Business	
ใช้ในการทำเกษตรกรรม	1,036,235,970	6,924	13,787	-	256	1,948	26,380	92	50,006	5,274	596	1,576	Farming	
อื่นๆ	126,454,611	845	536	-	-	46	503	19	-	9,660	-	182	Others	
หนี้ในระบบ	1,100,386,741	7,352	6,679	530	-	14,884	2,565	7,240	-	3,425	421	6,089	Loan from Informal Sector	
ใช้ซื้อ/เช่าที่ดินและ/หรือที่ดิน	164,054,660	1,096	623	-	-	1,517	474	4,053	-	2,030	-	30	Purchase/Hire Purchase House and/or Loan	
ใช้ในการศึกษา	227,190,886	1,518	2,217	-	-	3,627	39	935	-	70	-	30	Education	
ใช้ขอยืม/โภคบริโภคอื่นๆ ในครัวเรือน	376,017,506	2,512	3,705	-	-	2,458	1,537	1,614	-	1,163	421	3,676	Household Consumption	
ใช้ในการทำธุรกิจ	301,851,843	2,017	134	-	-	6,794	155	96	-	162	-	2,359	Business	
ใช้ในการทำเกษตรกรรม	2,517,090	17	-	530	-	-	-	122	-	-	-	-	Farming	
อื่นๆ	28,752,755	192	-	-	-	488	360	420	-	-	-	34	Others	



ตาราง 9 อัตราร้อยละของครัวเรือนที่รายงานการเป็นเจ้าของสินทรัพย์ที่สำคัญ อันแสดงสถานะทางเศรษฐกิจของครัวเรือน

TABLE 9 PERCENTAGE OF HOUSEHOLDS REPORTING OWNERSHIP OF SOME SELECTED DURABLE GOODS BY SOCIO-ECONOMIC CLASS

สินทรัพย์	รวมทั้งสิ้น		ผู้ครองทำมาหากิน / เกษตร				ผู้ดำเนินงาน		ผู้ปฏิบัติงาน				ผู้ไม่ได้ปฏิบัติงาน เชิงเศรษฐกิจ	Total Households (in 100 thousand)
	จำนวน Number	ร้อยละ Percent	ปลูกพืชเลี้ยงสัตว์/เพาะเลี้ยง		ประมง/ป่าไม้/ล่าสัตว์		ผู้ปฏิบัติงาน วิชาชีพ และนักบริหาร Professional, Tech. & Adm. Workers	คนงาน ทั่วไป General Workers	เสมียน พนักงานขาย และให้บริการ Sales & Services Workers	ผู้ปฏิบัติงาน ในกระบวนการ การผลิต Production Workers	ผู้ปฏิบัติงาน เชิงเศรษฐกิจ Econo- mically Inactive			
			ส่วนใหญ่เป็น เจ้าของที่ดิน Mainly Owning Land	ส่วนใหญ่ เช่าที่ดิน Mainly Renting Land	ทางบก/ป่าไม้/ล่าสัตว์ ทางบก/ป่าไม้/ล่าสัตว์	ทางน้ำ/ประมง								
จำนวนครัวเรือน (ทั้งหมด/ไม่ระบุ) (หน่วย : ครัว)	1,497	-	0.385	0.012	0.008	0.347	0.128	0.153	0.001	0.096	0.130	0.237		
(ให้ครัวเรือน)														
เตียงนอนไม้หรือโลหะ	101,876	68.1	79.3	46.3	85.8	69.6	88.5	56.8	100.0	82.1	40.1	54.0	Bed (Wood or Metal)	
เตาปรุงอาหาร-แก๊ส	138,551	92.6	98.4	48.4	100.0	95.7	89.1	94.1	100.0	97.1	89.2	81.4	Cooking Stove - Gas	
เตาปรุงอาหาร-ไฟฟ้า	13,120	8.8	3.5	-	-	13.3	16.9	-	-	2.3	16.2	11.3	Cooking Stove - Electric	
เตาอบไมโครเวฟ	7,946	5.3	0.6	-	-	5.3	15.6	0.3	-	6.9	5.7	10.2	Microwave Oven	
กระติกไฟฟ้า	119,136	79.6	85.9	53.7	14.2	87.9	87.7	63.8	100.0	79.6	69.7	71.9	Electric Pot	
ตู้เย็น	131,540	87.9	96.5	53.7	22.2	98.7	94.4	72.9	100.0	88.5	84.2	69.9	Refrigerator	
เตารีดไฟฟ้า	124,482	83.2	84.3	-	22.2	95.9	99.5	76.1	100.0	91.7	79.1	63.7	Electric Iron	
หม้อหุงต้มอาหารไฟฟ้า	147,724	98.7	100.0	53.7	100.0	99.7	98.5	100.0	100.0	98.8	94.4	99.0	Electric Cooking Pot	
พัดลม	142,222	95.0	98.3	53.7	100.0	94.8	100.0	90.1	100.0	100.0	94.0	91.0	Electric Fan	
วิทยุ	68,248	45.8	43.5	-	7.1	50.2	64.0	35.1	100.0	51.2	37.4	46.1	Radio	
โทรทัศน์	145,591	95.9	100.0	53.7	100.0	97.2	100.0	95.0	100.0	100.0	83.7	93.1	T.V.	
เครื่องเล่นวีซีดี/ดีวีดี/ซีดี	107,096	71.6	75.7	-	92.9	79.0	84.5	76.0	-	75.8	66.2	48.5	Video/VCD/DVD Player	
เครื่องซักผ้า	81,134	54.2	62.0	-	7.1	66.8	73.0	39.4	-	56.1	45.7	30.9	Washing Machine	
เครื่องปรับอากาศ	9,669	6.5	3.1	-	-	7.1	20.6	-	-	5.2	6.8	8.5	Air Conditioner	
เครื่องทำน้ำร้อนน้ำอุ่นในห้องน้ำ	6,486	4.3	1.6	-	-	4.2	17.6	-	-	4.2	4.6	4.9	Water Boiler	
เครื่องคอมพิวเตอร์	31,491	21.0	19.5	-	-	22.9	60.0	14.6	-	23.5	16.1	7.4	Home Computer	
เครื่องคอมพิวเตอร์ที่เชื่อมต่อกับอินเทอร์เน็ต	6,035	4.0	0.3	-	-	5.0	18.8	0.7	-	5.2	6.8	1.2	Computer with Internet Connected	
โทรศัพท์มือถือ	21,466	14.3	5.8	-	-	18.4	39.8	0.7	100.0	15.5	7.5	21.4	Telephone (include PCT.)	
โทรศัพท์เคลื่อนที่	120,195	80.3	79.9	53.7	15.1	90.2	89.1	77.8	100.0	90.8	75.0	65.5	Mobile Phone	
โทรทัศน์	1,118	0.7	-	-	-	2.5	0.5	-	-	1.1	-	0.4	Facsimile	
หลอดไฟฟลูออเรสเซนต์	148,374	99.1	100.0	53.7	100.0	100.0	99.6	100.0	100.0	99.2	95.4	100.0	Fluorescences	
หลอดไฟวงกลม	24,715	16.5	4.9	-	-	17.4	45.1	8.9	-	7.8	27.3	22.6	Light Bulbs	
หลอดกะโหลก	14,443	9.7	6.4	-	-	7.3	22.9	3.8	-	12.0	21.1	8.5	Compact Fluorescent Lamp	
สมาชิกที่ใช้อินเทอร์เน็ต	38,960	26.0	14.8	-	15.1	25.4	72.5	25.9	100.0	50.5	21.2	14.4	Members Accessed to Internet	
(ให้ครัวเรือน และ/หรือ ใช้ในธุรกิจ)													(Private and/or Business Use)	
รถจักรยาน	49,401	33.0	30.8	-	92.9	27.8	41.7	20.5	-	49.5	33.2	37.8	Bicycle	
รถจักรยานยนต์	124,235	83.1	90.7	53.7	7.9	92.2	92.7	64.9	100.0	95.8	74.9	47.5	Motorcycle	
รถยนต์ส่วนบุคคล	16,026	10.7	11.6	-	-	12.2	31.0	-	-	13.2	15.9	1.5	Automobile	
รถยนต์ตู้โดยสาร	24,476	16.3	11.1	-	-	33.7	23.3	-	-	24.8	15.0	4.7	Pickup Van	
รถตู้โดยสารสาธารณะ	11,340	7.6	15.6	-	-	8.2	10.8	-	-	-	10.8	2.5	Other Motor Vehicle	
เรือยนต์	3,251	2.2	1.6	-	6.3	5.4	1.4	-	-	-	-	1.6	Motor Boat	





ตาราง 10 อัตราร้อยละของครัวเรือน จำนวนตามลักษณะที่สำคัญของครัวเรือน และสถานะทางเศรษฐกิจสังคมของครัวเรือน (ต่อ)  
 TABLE 10 PERCENTAGE OF HOUSEHOLDS BY SELECTED HOUSING CHARACTERISTICS AND SOCIO-ECONOMIC CLASS (Cont'd)

ลักษณะที่สำคัญของครัวเรือน	รวมทั้งสิ้น Total		ผู้ถือครองท่าเกษตร/เพาะเลี้ยง Farm Operators / Culture				ผู้ดำเนินงาน Employees		ผู้มีรายได้นิ่งเฉย Economically Inactive	Selected Housing Characteristics	
	จำนวน Number	ร้อยละ Percent	ปลูกพืชเลี้ยงสัตว์/เพาะเลี้ยง Plant/Animal/Culture		ประเภทของเกษตรกร Type of Farm		ชนบท General Workers	ในเมือง Urban Workers			
			ส่วนที่ตนเองเป็นเจ้าของที่ดิน Mainly Owing Land	เช่าที่ดิน Mainly Renting Land	ประเภทของเกษตรกร Type of Farm	ประเภทของเกษตรกรที่ไม่ใช่เกษตรกร Own-Account Workers, Non-Farm					
											ส่วนที่ตนเองเป็นเจ้าของที่ดิน Mainly Owing Land
10,001 - 15,000 บาท	37,139	24.8	29.3	-	7.9	27.2	37.6	100.0	10.6	12.1	10,001 - 15,000 Baht
15,001 - 30,000 บาท	31,159	20.8	17.3	-	-	26.7	5.7	-	33.2	12.8	15,001 - 30,000 Baht
30,001 - 50,000 บาท	5,191	3.5	3.8	-	-	6.7	-	-	-	-	30,001 - 50,000 Baht
50,001 - 100,000 บาท	3,203	2.1	1.3	-	-	3.6	-	-	-	0.5	50,001 - 100,000 Baht
มากกว่า 100,000 บาท	62	0.0	-	-	-	-	-	-	-	-	More Than 100,000 Baht
<b>6. ครัวเรือนที่มีรายได้นิ่งเฉยก่อน</b>	<b>149,665</b>	<b>100.0</b>	<b>100.0</b>	<b>100.0</b>	<b>100.0</b>	<b>100.0</b>	<b>100.0</b>	<b>100.0</b>	<b>100.0</b>	<b>100.0</b>	<b>Monthly Expenditures Per Capita</b>
ต่ำกว่า 500 บาท	-	-	-	-	-	-	-	-	-	-	Less Than 500 Baht
500 - 1,500 บาท	8,090	5.4	3.0	46.3	7.1	8.4	0.4	-	14.3	6.3	500 - 1,500 Baht
1,501 - 3,000 บาท	46,435	31.0	24.1	-	84.9	31.3	48.3	-	42.3	37.1	1,501 - 3,000 Baht
3,001 - 5,000 บาท	46,672	31.2	37.3	53.7	7.9	30.9	37.0	-	15.3	28.3	3,001 - 5,000 Baht
5,001 - 10,000 บาท	32,383	21.6	25.7	-	-	17.9	14.3	-	28.1	12.5	5,001 - 10,000 Baht
10,001 - 15,000 บาท	7,083	4.7	3.7	-	-	4.7	-	-	-	9.7	10,001 - 15,000 Baht
15,001 - 30,000 บาท	6,208	4.1	4.9	-	-	4.9	-	-	-	5.5	15,001 - 30,000 Baht
30,001 - 50,000 บาท	2,604	1.7	1.3	-	-	1.9	-	-	-	0.3	30,001 - 50,000 Baht
50,001 - 100,000 บาท	191	0.1	-	-	-	-	-	-	-	0.2	50,001 - 100,000 Baht
มากกว่า 100,000 บาท	-	-	-	-	-	-	-	-	-	-	More Than 100,000 Baht
<b>7. ครัวเรือนที่มีรายได้นิ่งเฉยก่อน</b>	<b>149,665</b>	<b>100.0</b>	<b>100.0</b>	<b>100.0</b>	<b>100.0</b>	<b>100.0</b>	<b>100.0</b>	<b>100.0</b>	<b>100.0</b>	<b>100.0</b>	<b>Monthly Consumption Expenditures Per Capita</b>
ต่ำกว่า 500 บาท	-	-	-	-	-	-	-	-	-	-	Less Than 500 Baht
500 - 1,500 บาท	10,265	6.9	3.0	46.3	7.1	8.4	5.1	-	20.4	9.1	500 - 1,500 Baht
1,501 - 3,000 บาท	59,449	39.7	51.0	-	84.9	37.3	44.0	-	36.6	39.1	1,501 - 3,000 Baht
3,001 - 5,000 บาท	45,010	30.1	26.5	53.7	7.9	29.5	41.4	-	14.9	30.1	3,001 - 5,000 Baht
5,001 - 10,000 บาท	25,551	17.1	11.7	-	-	17.6	9.5	-	28.1	18.2	5,001 - 10,000 Baht
10,001 - 15,000 บาท	2,840	1.9	1.7	-	-	2.7	-	-	-	0.7	10,001 - 15,000 Baht
15,001 - 30,000 บาท	4,689	3.1	6.1	-	-	2.5	-	-	-	2.5	15,001 - 30,000 Baht
30,001 - 50,000 บาท	1,859	1.2	-	-	-	1.9	-	-	-	0.2	30,001 - 50,000 Baht
50,001 - 100,000 บาท	-	-	-	-	-	-	-	-	-	-	50,001 - 100,000 Baht
มากกว่า 100,000 บาท	-	-	-	-	-	-	-	-	-	-	More Than 100,000 Baht
<b>8. รายได้ที่เกินค่าขีดจำกัดครัวเรือน</b>	<b>149,665</b>	<b>100.0</b>	<b>100.0</b>	<b>100.0</b>	<b>100.0</b>	<b>100.0</b>	<b>100.0</b>	<b>100.0</b>	<b>100.0</b>	<b>100.0</b>	<b>Monthly Total Income Per Household</b>
ต่ำกว่า 1,500 บาท	73	0.0	-	-	-	0.2	-	-	-	-	Less Than 1,500 Baht
1,501 - 3,000 บาท	9,166	6.1	1.8	-	-	4.7	0.8	-	-	14.5	1,501 - 3,000 Baht
3,001 - 5,000 บาท	47,476	31.7	34.7	-	-	12.2	3.7	-	6.0	15.2	3,001 - 5,000 Baht
5,001 - 10,000 บาท	33,960	22.7	11.1	-	-	13.3	25.4	-	12.0	16.2	5,001 - 10,000 Baht
10,001 - 15,000 บาท	25,515	17.0	11.1	-	-	9.4	12.1	-	14.4	14.0	10,001 - 15,000 Baht
15,001 - 30,000 บาท	18,111	12.1	11.1	-	-	12.1	14.3	-	17.0	11.1	15,001 - 30,000 Baht
30,001 - 50,000 บาท	11,111	7.4	11.1	-	-	15.6	6.1	-	17.0	7.4	30,001 - 50,000 Baht
50,001 - 100,000 บาท	1,111	0.7	11.1	-	-	12.7	0.1	-	17.0	0.7	50,001 - 100,000 Baht
มากกว่า 100,000 บาท	1,111	0.7	11.1	-	-	12.7	0.1	-	17.0	0.7	More Than 100,000 Baht

ตาราง 10 อัตราร้อยละของครัวเรือน จำแนกตามลักษณะที่สำคัญของครัวเรือน และสถานทางเศรษฐกิจของครัวเรือน (ต่อ)

TABLE 10 PERCENTAGE OF HOUSEHOLDS BY SELECTED HOUSING CHARACTERISTICS AND SOCIO-ECONOMIC CLASS (Cont'd)

ลักษณะที่สำคัญของครัวเรือน	รวมทั้งสิ้น Total		ผู้ถือครองฟาร์มเกษตร/เพาะเลี้ยง Farm Operators / Culture				ผู้ดำเนินงาน Employees	ผู้ไม่มีงาน ว่าง Economicallly Inactive	ลักษณะที่อยู่อาศัย Selected Housing Characteristics	
	จำนวน Number	ร้อยละ Percent	ปศุสัตว์/เลี้ยงสัตว์/เพาะเลี้ยง Plant/Animal/Culture		ประมงป่าไม้, ถ้ำสัตว์, ทางเกษตรกรรม Fishing Forestry Agricultural Services					
			ส่วนที่อยู่ เป็นเจ้าของ Mainly Owning Land	ส่วนใหญ่ เช่าที่ดิน Mainly Renting Land	สวนเกษตร Farming Workers	คนงาน ทั่วไป General Workers	เด็กรับ จ้าง พนักงาน ขาย และให้บริการ Clerical, Sales & Services Workers	ผู้ปฏิบัติงาน ในโรงงาน การผลิต Production Workers		
50,001 - 100,000 บาท	5,720	3.8	3.2	-	-	4.7	18.6	-	0.9	50,001 - 100,000 Baht
มากกว่า 100,000 บาท	313	0.2	0.1	-	-	0.6	-	-	0.3	More Than 100,000 Baht
<b>9. รายได้ประจำเดือนของครัวเรือน</b>	<b>149,665</b>	<b>100.0</b>	<b>100.0</b>	<b>100.0</b>	<b>100.0</b>	<b>100.0</b>	<b>100.0</b>	<b>100.0</b>	<b>100.0</b>	<b>Monthly Current Income Per Household</b>
ต่ำกว่า 1,500 บาท	73	0.0	-	-	-	0.2	-	-	-	Less Than 1,500 Baht
1,500 - 3,000 บาท	9,537	6.4	4.8	51.6	77.8	4.7	-	-	19.7	1,500 - 3,000 Baht
3,001 - 5,000 บาท	9,556	6.4	5.2	48.4	-	1.3	-	-	15.0	3,001 - 5,000 Baht
5,001 - 10,000 บาท	35,716	23.9	22.9	-	7.1	20.9	5.2	-	30.6	5,001 - 10,000 Baht
10,001 - 15,000 บาท	27,512	18.4	21.1	-	7.1	9.9	15.1	-	13.6	10,001 - 15,000 Baht
15,001 - 30,000 บาท	44,341	29.6	31.3	-	7.9	45.0	32.2	-	9.3	15,001 - 30,000 Baht
30,001 - 50,000 บาท	18,298	12.2	12.6	-	-	12.7	35.8	-	10.5	30,001 - 50,000 Baht
50,001 - 100,000 บาท	4,319	2.9	1.9	-	-	4.7	11.7	-	0.9	50,001 - 100,000 Baht
มากกว่า 100,000 บาท	313	0.2	0.1	-	-	0.6	-	-	0.3	More Than 100,000 Baht
<b>10. รายได้รวมทั้งสิ้นต่อหัวคน</b>	<b>149,665</b>	<b>100.0</b>	<b>100.0</b>	<b>100.0</b>	<b>100.0</b>	<b>100.0</b>	<b>100.0</b>	<b>100.0</b>	<b>100.0</b>	<b>Monthly Total Income Per Capita</b>
ต่ำกว่า 500 บาท	957	0.6	-	-	-	2.8	-	-	-	Less Than 500 Baht
500 - 1,500 บาท	9,199	6.1	6.3	51.6	-	8.5	-	-	10.9	500 - 1,500 Baht
1,501 - 3,000 บาท	39,302	26.3	22.6	48.4	84.9	15.5	5.2	-	44.8	1,501 - 3,000 Baht
3,001 - 5,000 บาท	42,305	28.3	29.9	-	7.1	30.8	21.1	-	12.9	3,001 - 5,000 Baht
5,001 - 10,000 บาท	32,863	22.0	24.3	-	7.9	23.8	33.9	-	12.1	5,001 - 10,000 Baht
10,001 - 15,000 บาท	12,329	8.2	10.3	-	-	13.1	7.7	-	6.3	10,001 - 15,000 Baht
15,001 - 30,000 บาท	11,080	7.4	5.1	-	-	5.0	27.1	-	12.5	15,001 - 30,000 Baht
30,001 - 50,000 บาท	1,402	0.9	1.3	-	-	0.4	3.8	-	0.6	30,001 - 50,000 Baht
50,001 - 100,000 บาท	142	0.1	-	-	-	0.2	1.1	-	-	50,001 - 100,000 Baht
มากกว่า 100,000 บาท	107	0.1	0.1	-	-	0.2	-	-	-	More Than 100,000 Baht
<b>11. รายได้ประจำหัวต่อหัวคน</b>	<b>149,665</b>	<b>100.0</b>	<b>100.0</b>	<b>100.0</b>	<b>100.0</b>	<b>100.0</b>	<b>100.0</b>	<b>100.0</b>	<b>100.0</b>	<b>Monthly Current Income Per Capita</b>
ต่ำกว่า 500 บาท	957	0.6	-	-	-	2.8	-	-	-	Less Than 500 Baht
500 - 1,500 บาท	9,199	6.1	6.3	51.6	-	8.5	-	-	10.9	500 - 1,500 Baht
1,501 - 3,000 บาท	40,685	27.2	25.8	48.4	84.9	15.6	5.2	-	45.0	1,501 - 3,000 Baht
3,001 - 5,000 บาท	41,742	27.9	28.2	-	7.1	30.7	21.1	-	13.1	3,001 - 5,000 Baht
5,001 - 10,000 บาท	33,519	22.4	22.8	-	7.9	24.0	33.9	-	11.6	5,001 - 10,000 Baht
10,001 - 15,000 บาท	13,114	8.8	11.7	-	-	12.9	15.2	-	6.3	10,001 - 15,000 Baht
15,001 - 30,000 บาท	9,314	6.2	5.1	-	-	5.0	19.7	-	12.5	15,001 - 30,000 Baht
30,001 - 50,000 บาท	885	0.6	-	-	-	0.4	3.8	-	0.6	30,001 - 50,000 Baht
50,001 - 100,000 บาท	142	0.1	-	-	-	0.1	1.1	-	-	50,001 - 100,000 Baht
มากกว่า 100,000 บาท	107	0.1	0.1	-	-	0.2	-	-	-	More Than 100,000 Baht

ตาราง 10 อัตราร้อยละของครัวเรือน จำแนกตามลักษณะที่สำคัญของครัวเรือน และสถานะทางเศรษฐกิจสังคมของครัวเรือน (ต่อ)

TABLE 10 PERCENTAGE OF HOUSEHOLDS BY SELECTED HOUSING CHARACTERISTICS AND SOCIO-ECONOMIC CLASS (Cont'd)

ลักษณะที่สำคัญของครัวเรือน	รวมทั้งสิ้น		ผู้ถือครองท่าเกษตร / วัฒนธรรม / Culture				ผู้สนับสนุนธุรกิจ		ลูกจ้าง Employees					ผู้มีรายได้น้อย	Selected Housing Characteristics
	จำนวน Number	ร้อยละ Percent	ปลูกพืชเลี้ยงสัตว์/เพาะเลี้ยง Plant/Animal/Culture		ประมง/ทำไม้/ช่างตัดผ้า/ทำเหมืองแร่/บริการทางเกษตร Fishing Forestry Agricultural Services		ของตนเอง Own-Account Workers, Non-Farm		ผู้ปฏิบัติงานวิชาชีพ/นักวิชาการและผู้บริหาร Professional, Tech. & Adm. Workers	คนงานทั่วไป General Workers	เสมียน พนักงานขาย และผู้บริหาร Clerical, Sales & Services Workers	ผู้ปฏิบัติงานในกระบวนการผลิต Production Workers	ผู้มีรายได้น้อย Economically Inactive		
			ส่วนใหญ่เป็นเจ้าของที่ดิน Mainly Owning Land	ส่วนใหญ่เช่าที่ดิน Mainly Renting Land	ส่วนใหญ่ทำไม้/ช่างตัดผ้า/ทำเหมืองแร่/บริการทางเกษตร Fishing Forestry Agricultural Services	ส่วนใหญ่ทำไม้/ช่างตัดผ้า/ทำเหมืองแร่/บริการทางเกษตร Fishing Forestry Agricultural Services	Own-Account Workers, Non-Farm								
จำนวนประชากร	1,497	-	0.395	0.012	0.098	0.347	0.128	0.153	0.001	0.096	0.130	0.237	Total Household (in 100 thousand)		
1. ประเภทของที่อยู่อาศัย	4,919	-	1,226	0.025	0.012	1,360	0.443	0.480	0.002	0.330	0.486	0.556	Total Population		
บ้านพัก	149,665	100.0	100.0	100.0	100.0	100.0	100.0	100.0	100.0	100.0	100.0	100.0	Type of Dwelling		
ห้องแถว	137,806	92.1	97.6	-	-	89.2	78.7	95.6	100.0	85.9	98.8	90.5	Detached House		
ทาวน์เฮาส์/รีซิดันเชียล	10,322	6.9	2.4	-	-	10.2	14.6	4.0	-	11.4	1.2	8.9	Row House		
ห้องชุด	1,096	0.7	-	-	-	0.4	4.2	0.4	-	1.9	-	0.7	Townhouse or Twinhouse		
ห้องแถวในบ้าน	375	0.3	-	-	-	-	2.4	-	-	0.7	-	-	Apartments or Flat		
ที่อยู่อาศัยชั่วคราว	65	0.0	-	-	-	0.2	-	-	-	-	-	-	Room or Rooms		
อื่นๆ	-	-	-	-	-	-	-	-	-	-	-	-	Improvised Quarter		
2. ชนิดของวัสดุที่อยู่อาศัย	-	-	-	-	-	-	-	-	-	-	-	-	Others		
คอนกรีต	149,665	100.0	100.0	100.0	100.0	100.0	100.0	100.0	100.0	100.0	100.0	100.0	Construction Materials		
ไม้	98,747	66.0	67.6	48.4	85.8	71.4	76.4	59.6	100.0	87.0	54.8	51.8	Cement, Brick or Stone		
ครึ่งอิฐครึ่งไม้	24,848	16.6	8.6	46.3	14.2	12.4	5.4	18.8	-	8.0	39.2	30.0	Wood		
วัสดุที่ทำได้ตามท้องถิ่น	23,892	16.0	23.8	-	-	16.0	18.2	8.7	-	4.2	6.1	18.2	Brick and Wood		
วัสดุที่ไม่ได้	2,026	1.4	5.3	-	-	0.2	-	12.4	-	-	-	-	Local Materials		
วัสดุอื่นๆ	-	-	-	-	-	-	-	-	-	-	-	-	Re-used Materials		
3. สถานภาพการครอบครองที่อยู่อาศัย	152	0.1	-	-	-	-	-	0.5	-	0.7	-	-	Others		
เป็นเจ้าของบ้านและที่ดิน	149,665	100.0	100.0	100.0	100.0	100.0	100.0	100.0	100.0	100.0	100.0	100.0	Occupancy Status		
เป็นเจ้าของบ้านแต่ที่ดิน	139,634	93.3	99.7	94.7	100.0	91.6	78.4	95.3	100.0	85.7	93.9	94.5	Owens Dwelling and Land		
บ้านเช่า	140	0.1	-	-	-	0.2	-	-	-	0.7	-	-	Owens Dwelling on Rented Land		
อยู่คนเดียวเช่า	5,498	3.7	0.1	-	-	6.8	10.3	-	-	9.0	5.1	1.0	Rents		
อยู่คนเดียวเช่า	4,393	2.9	0.1	5.3	-	1.4	11.3	4.7	-	4.6	1.0	4.5	Occupied rented free		
4. วัสดุที่อยู่อาศัยบางส่วนถูกใช้เพื่อวัตถุประสงค์อื่น	149,665	100.0	100.0	100.0	100.0	100.0	100.0	100.0	100.0	100.0	100.0	100.0	Part of Dwelling Used for Business		
ไม่ใช่	130,008	86.9	96.4	100.0	92.1	61.9	83.5	99.6	100.0	94.3	91.1	95.4	No		
ใช่	19,657	13.1	3.6	-	7.9	38.1	16.5	0.4	-	5.7	8.9	4.6	Yes		
5. เชื้อเพลิงที่ใช้ในการปรุงอาหาร	149,665	100.0	100.0	100.0	100.0	100.0	100.0	100.0	100.0	100.0	100.0	100.0	Cooking Fuel		
ถ่าน	11,550	7.7	7.9	51.6	-	3.6	-	4.6	-	1.3	11.4	18.2	Charcoal		
ไม้	3,904	2.6	3.5	-	-	3.3	5.2	-	-	-	-	3.2	Wood		
น้ำมันก๊าด	-	-	-	-	-	-	-	-	-	-	-	-	Kerosene		
แก๊ส	131,189	87.7	88.7	100.0	100.0	92.4	89.6	90.4	100.0	95.8	82.7	77.2	Gas		
ไฟฟ้า	379	0.3	-	-	-	0.3	0.5	-	-	0.5	0.4	0.5	Electricity		
อื่นๆ	-	-	-	-	-	-	-	-	-	-	-	-	Others		
ไม่มีการต้ม	2,643	1.8	-	-	-	0.5	4.7	5.0	-	2.3	5.6	0.7	No Cooking		





ตาราง 11 อัตราร้อยละของสมาชิกในครัวเรือน จำแนกตามลักษณะที่สำคัญ และ สถานะทางเศรษฐกิจสังคมของครัวเรือน

TABLE 11 PERCENTAGE OF HOUSEHOLD MEMBERS BY SOME SELECTED CHARACTERISTICS AND SOCIO-ECONOMIC CLASS

ลักษณะของสมาชิกในครัวเรือน	สมาชิกของครัวเรือน Household Members				ผู้ถือครองที่ดินเกษตร / เพาะเลี้ยง Farm Operators / Culture				ผู้ดำเนินงานในครัวเรือน				ผู้ปฏิบัติงานในครัวเรือน				ผู้มีรายได้ปฏิบัติงานเชิงเศรษฐกิจ Economically Inactive	ลักษณะสมาชิกในครัวเรือน Characteristics Household Members
	รวมทั้งสิ้น Total		ไม่รวม Exclude Servants / Employee		ปลูกพืชเลี้ยงสัตว์/เพาะเลี้ยง Plant/Animal/Culture		ประมงป่าไม้/สัตว์น้ำ/เกษตรกรรมทางป่าไม้/บริการทางเกษตรกรรม Fishing Forestry Agricultural Services		ผู้ปฏิบัติงานในครัวเรือนวิชาชีพ และนักบริหาร และนักบริหาร Professional, Tech. & Adm. Workers		พนักงานทั่วไป General Workers		เสมียน พนักงานขาย และให้บริการ Clerical, Sales & Services Workers		ผู้ปฏิบัติงานในกระบวนการผลิต Production Workers			
	จำนวน Number	ร้อยละ Percent	จำนวน Number	ร้อยละ Percent	ส่วนใหญ่ Mainly	ส่วนน้อย Mainly	ส่วนใหญ่ Mainly	ส่วนน้อย Mainly	จำนวน Number	ร้อยละ Percent	จำนวน Number	ร้อยละ Percent	จำนวน Number	ร้อยละ Percent	จำนวน Number	ร้อยละ Percent		
	Land	Reming Land	Reming Land	Reming Land														
จำนวนประชากร	4,919	-	4,918	-	1,226	0.025	0.012	1,360	0.443	0.480	0.002	0.330	0.406	0.556	Total Populations (in 100 thousands)			
1. เพศ	491,929	100.0	491,812	100.0	100.0	100.0	100.0	100.0	100.0	100.0	100.0	100.0	100.0	100.0	Sex			
ชาย	259,282	52.7	259,220	52.7	51.1	50.0	19.0	52.3	54.4	54.9	66.7	54.6	51.5	54.7	Female			
หญิง	232,647	47.3	232,592	47.3	48.9	50.0	81.0	47.7	45.6	45.1	33.3	45.4	48.5	45.3	Male			
2. อายุ	491,929	100.0	491,812	100.0	100.0	100.0	100.0	100.0	100.0	100.0	100.0	100.0	100.0	100.0	Age			
ต่ำกว่า 6 ปี	44,009	8.9	44,009	8.9	7.6	-	-	10.5	8.9	10.3	-	6.5	9.0	9.2	Under 6 Years			
6 - 14 ปี	67,046	13.6	67,046	13.6	9.5	9.5	9.5	16.1	12.2	16.7	-	16.0	15.3	13.1	6 to 14 Years			
15 - 19 ปี	40,161	8.2	40,105	8.2	8.5	-	9.0	6.6	7.6	10.6	33.3	8.0	12.2	6.3	15 to 19 Years			
20 - 29 ปี	44,433	9.0	44,433	9.0	9.7	-	9.0	11.5	9.1	5.4	-	12.2	10.7	1.6	20 to 29 Years			
30 - 39 ปี	71,007	14.4	71,007	14.4	11.4	-	4.5	15.1	14.9	28.5	-	11.7	20.1	4.5	30 to 39 Years			
40 - 49 ปี	77,633	15.8	77,633	15.8	21.3	-	58.6	14.7	15.4	16.5	-	24.1	12.1	4.0	40 to 49 Years			
50 - 59 ปี	58,825	12.0	58,763	11.9	14.2	53.7	9.5	10.9	18.2	6.5	33.3	15.4	6.3	10.2	50 to 59 Years			
60 ปีขึ้นไป	88,815	18.1	88,815	18.1	17.8	46.3	-	14.5	13.7	5.6	-	6.1	14.4	51.2	60 Years or More			
3. สถานภาพสมรส (ชาย 15 ปีขึ้นไป)	386,874	100.0	386,756	100.0	100.0	100.0	100.0	100.0	100.0	100.0	100.0	100.0	100.0	100.0	Marital Status (15 Yrs. or More)			
โสด	78,735	20.7	78,618	20.6	18.6	-	74.1	21.2	24.7	21.3	33.3	22.2	23.3	17.1	Never Married			
แต่งงาน	254,063	66.7	254,063	66.7	70.7	100.0	21.0	68.3	59.8	70.3	66.7	66.9	62.6	59.0	Married			
หย่า	38,105	10.0	38,105	10.0	8.3	-	-	8.2	12.3	4.4	-	10.1	8.3	23.3	Divorced			
หย่าร้าง	3,101	0.8	3,101	0.8	0.7	-	-	0.4	2.9	-	-	0.4	2.1	0.5	Widowed			
แยกกันอยู่	6,870	1.8	6,870	1.8	1.8	-	5.0	1.9	0.3	4.0	-	0.5	3.7	0.1	Separated			
4. ศาสนา	491,929	100.0	491,812	100.0	100.0	100.0	100.0	100.0	100.0	100.0	100.0	100.0	100.0	100.0	Religion			
พุทธ	430,196	87.5	430,078	87.4	83.9	100.0	64.1	88.3	96.6	73.9	100.0	99.4	85.7	92.1	Buddhist			
อิสลาม	61,506	12.5	61,506	12.5	16.1	-	35.9	11.6	3.4	26.1	-	0.6	14.3	7.9	Islam			
คริสต์	228	0.0	228	0.0	-	-	-	0.2	-	-	-	-	-	-	Christ			
5. ภาษาที่พูดในครัวเรือน	491,929	100.0	491,812	100.0	100.0	100.0	100.0	100.0	100.0	100.0	100.0	100.0	100.0	100.0	Language Spoken in Household			
ไทย	490,263	99.7	490,146	99.7	100.0	100.0	100.0	100.0	100.0	96.7	100.0	100.0	100.0	99.9	Thai			
ภาษาถิ่น	1,666	0.3	1,666	0.3	-	-	-	-	-	3.3	-	-	-	0.1	Malay/Yawi			
6. จำนวนสมาชิกที่พิการ	14,721	100.0	14,721	100.0	100.0	-	100.0	100.0	100.0	100.0	100.0	100.0	100.0	100.0	Household Members Who Are Disability			
ชาย	6,019	40.9	6,019	40.9	27.6	-	-	12.2	13.9	-	-	36.9	39.3	79.3	Male			
หญิง	8,702	59.1	8,702	59.1	72.4	100.0	100.0	87.8	82.1	100.0	-	73.1	60.7	20.7	Female			
6.2. อายุ	14,721	100.0	14,721	100.0	100.0	100.0	100.0	100.0	100.0	100.0	100.0	100.0	100.0	100.0	Age			
ต่ำกว่า 6 ปี	718	4.9	718	4.9	-	-	-	4.7	-	-	-	4.7	5.1	5.1	Under 6 Years			
6 - 14 ปี	1,140	7.7	1,140	7.7	2.8	-	-	4.5	-	-	-	4.5	5.1	5.1	6 to 14 Years			
15 - 19 ปี	739	5.0	739	5.0	2.8	-	-	4.5	-	-	-	4.5	5.1	5.1	15 to 19 Years			



ตาราง 11 อัตราร้อยละของสมาชิกในครัวเรือน จำแนกตามลักษณะที่สำคัญ และ สถานะทางเศรษฐกิจของครัวเรือน (ต่อ)

TABLE 11 PERCENTAGE OF HOUSEHOLD MEMBERS BY SOME SELECTED CHARACTERISTICS AND SOCIO-ECONOMIC CLASS (Cont'd)

ลักษณะของสมาชิกในครัวเรือน	สมาชิกของครัวเรือน			ผู้ถือครองที่การเกษตร / เกษตรกร				ผู้ดำเนินงานธุรกิจ				ลูกจ้าง					ผู้มีที่ปฏิบัติงานเชิงเศรษฐกิจ	ลักษณะสมาชิกครัวเรือน				
	รวมทั้งสิ้น		ไม่รวม คนรับใช้ / ลูกจ้าง Exclude Servants / Employee	ปลูกพืชเลี้ยงสัตว์/เพาะเลี้ยง		ประมงป่าไม้, ไม้ตัด, หอยนางรม, ไม้กวัก		ของตนเองที่ไม่ใช่การเกษตร		คนงานทั่วไป	คนงานเกษตร	คนงานทั่วไป	พนักงานสำนักงานและให้บริการ	ผู้ปฏิบัติงานในกระบวนการผลิต	ผู้ปฏิบัติงานในวิชาชีพและบริหาร	ผู้ปฏิบัติงานในวิชาชีพและบริหาร			ผู้ปฏิบัติงานในกระบวนการผลิต	อายุ		
	จำนวน	ร้อยละ		ส่วนใหญ่	ส่วนน้อย	ส่วนใหญ่	ส่วนน้อย	Own-Account Workers, Non-Farm	Professional, Tech. & Adm. Workers												Farm Workers	General Workers
			จำนวน							ร้อยละ	Mainly	Owning Land	Mainly	Renting Land								
9.2 อายุ	56,486	100.0	56,486	100.0	-	-	100.0	-	-	-	-	-	100.0	100.0	100.0	100.0	100.0	100.0				
ต่ำกว่า 6 ปี	42,693	75.6	42,693	88.0	-	-	75.7	-	-	-	-	-	85.8	80.5	80.1	49.2	58.0	58.0	Under 6 Years			
6 - 14 ปี	6,340	11.2	6,340	5.8	-	-	15.3	-	-	-	-	-	2.5	7.1	18.6	20.4	5.8	5.8	6 to 14 Years			
15 - 19 ปี	739	1.3	739	0.8	-	-	0.3	-	-	-	-	-	-	12.4	-	-	-	-	15 to 19 Years			
20 - 29 ปี	1,113	2.0	1,113	2.0	-	-	3.2	-	-	-	-	-	-	-	-	-	-	-	20 to 29 Years			
30 - 39 ปี	142	0.3	142	0.3	-	-	-	-	-	-	-	-	-	-	1.3	-	-	-	30 to 39 Years			
40 - 49 ปี	70	0.1	70	0.1	-	-	-	-	-	-	-	-	-	-	-	-	-	-	40 to 49 Years			
50 - 59 ปี	5,390	9.5	5,390	9.5	-	-	5.1	-	-	-	-	-	-	-	-	-	-	-	50 to 59 Years			
60 ปีขึ้นไป	111,056	100.0	111,056	100.0	-	-	100.0	-	-	-	-	-	100.0	100.0	100.0	18.1	35.4	35.4	60 Years or More			
10. การอยู่หรือของสมาชิกอยู่ต่ำกว่า 15 ปี	74,152	66.8	74,152	72.4	-	-	72.1	-	-	-	-	-	100.0	69.3	76.1	95.2	100.0	100.0	Living Status of Members Who Are Less Than 15 Yrs.			
อยู่กับพ่อแม่	14,232	12.8	14,232	6.6	-	-	47.2	-	-	-	-	-	52.8	16.2	13.2	3.0	12.8	80.0	Live With Their Parents (Father and Mother)			
อยู่กับญาติและคนอื่น	22,672	20.4	22,672	21.0	-	-	21.0	-	-	-	-	-	47.2	14.5	10.7	1.8	7.3	12.8	Live With Father or Mother Only			
อยู่คนเดียว	36,904	100.0	36,904	100.0	-	-	100.0	-	-	-	-	-	100.0	100.0	100.0	100.0	100.0	100.0	Live With Their Relatives and Other Per			
11. จำนวนปีที่สมาชิกอยู่ต่ำกว่า 15 ปี ไม่ใช่	20,764	56.3	20,764	76.2	-	-	100.0	-	-	-	-	-	100.0	76.1	97.6	44.7	31.2	80.0	No. of Years That the Children Did Not Live With Their Parents (Father and Mother)			
ต่ำกว่า 5 ปี	8,782	23.8	8,782	1.9	-	-	1.9	-	-	-	-	-	76.1	23.9	2.4	37.8	36.2	30.5	0.6	Less Than 5 Years		
5 - 9 ปี	7,359	19.9	7,359	19.9	-	-	21.9	-	-	-	-	-	23.9	-	-	17.5	32.6	49.0	30.5	Between 5 - 9 Years		
10 - 14 ปี	36,904	100.0	36,904	100.0	-	-	100.0	-	-	-	-	-	100.0	14.5	10.7	33.6	100.0	68.8	15.2	Between 10 - 14 Years		
12. สาเหตุที่สมาชิกอยู่ต่ำกว่า 15 ปี ไม่ใช่	3,679	10.0	3,679	10.0	-	-	100.0	-	-	-	-	-	100.0	20.8	-	100.0	100.0	100.0	100.0	The Reasons of Not Living With Their Father and/or Mother		
พ่อแม่หรือพ่อแม่เสียชีวิต	17,875	48.4	17,875	48.4	-	-	32.6	-	-	-	-	-	100.0	27.3	39.8	37.9	60.9	30.1	9.2	Father and/or Mother Died		
พ่อแม่หรือพ่อแม่ทำงานและจ้หวัด	13,449	36.4	13,449	36.4	-	-	37.7	-	-	-	-	-	100.0	48.3	60.2	51.0	5.6	60.7	30.1	Parents Separated		
พ่อแม่หรือพ่อแม่ทำงานอยู่ต่างประเทศ	838	2.3	838	2.3	-	-	-	-	-	-	-	-	-	-	-	-	-	-	60.7	Father and/or Mother Worked in Other P		
เด็กการศึกษา	1,062	2.9	1,062	2.9	-	-	-	-	-	-	-	-	-	3.6	-	-	-	-	-	9.2	Left for Studying	
สาเหตุอื่น	18,578	100.0	18,578	100.0	-	-	100.0	-	-	-	-	-	-	-	-	-	-	-	-	30.1	Other Reasons	
13. สมาชิกอายุ 6 ปีขึ้นไปที่ไม่เคยเรียนหนังสือ	13,909	74.9	13,909	74.9	-	-	81.0	-	-	-	-	-	-	61.4	84.6	100.0	100.0	100.0	100.0	Household Members Who Are Over 6 Years a Never Attended School		
หญิง	4,569	25.1	4,569	25.1	-	-	39.0	-	-	-	-	-	-	38.6	15.4	-	-	-	-	100.0	Sex	
ชาย	18,578	100.0	18,578	100.0	-	-	100.0	-	-	-	-	-	-	100.0	100.0	-	-	-	-	100.0	Female	
6 - 14 ปี	1,851	10.0	1,851	10.0	-	-	2.2	-	-	-	-	-	-	38.6	-	-	-	-	-	-	21.9	Male
15 - 24 ปี	16,726	90.0	16,726	90.0	-	-	97.8	-	-	-	-	-	-	61.4	100.0	-	-	-	-	-	100.0	Age
25 ปีขึ้นไป					-	-	100.0	-	-	-	-	-	-	61.4	100.0	-	-	-	-	-	100.0	6 to 14 Years
					-	-	100.0	-	-	-	-	-	-	38.6	-	-	-	-	-	-	100.0	15 to 24 Years
					-	-	100.0	-	-	-	-	-	-	61.4	100.0	-	-	-	-	-	100.0	25 Years or More



TABLE 11 PERCENTAGE OF HOUSEHOLD MEMBERS BY SOME SELECTED CHARACTERISTICS AND SOCIO-ECONOMIC CLASS (Cont'd)

ลักษณะของสมาชิกในครัวเรือน	สมาชิกของครัวเรือน				ผู้ถือครองทำมาหากิน / ประเภท				ผู้ดำเนินงาน				ผู้มีได้ปฏิบัติงานเชิงเศรษฐกิจ	ลักษณะสมาชิกของครัวเรือน	
	รวมทั้งสิ้น		ไม่รวม		ผู้ถือครองสัตว์พาหนะเลี้ยง		ประเภทปศุสัตว์/เพาะเลี้ยง		ของตนเอง		ผู้ปฏิบัติงาน				ผู้ปฏิบัติงาน
	จำนวน	ร้อยละ	จำนวน	ร้อยละ	ส่วนใหญ่	ส่วนน้อย	ประเภทปศุสัตว์/เพาะเลี้ยง	ประเภทปศุสัตว์/เพาะเลี้ยง	Own-Account Workers, Non-Farm	ผู้ปฏิบัติงาน	ผู้ปฏิบัติงาน	ผู้ปฏิบัติงาน			
14. สมาชิกอายุ 6 ปีขึ้นไปทั้งครัวเรือนทั้งสิ้น															
14.1. เพศ															
หญิง	103,175	100.0	103,175	100.0	-	-	100.0	100.0	100.0	100.0	100.0	100.0	100.0	100.0	100.0
ชาย	53,420	51.8	51,420	51.8	53.7	53.7	67.9	43.5	43.5	49.7	46.3	66.8	35.6	35.6	Female
14.2. อายุ	49,755	48.2	49,755	48.2	46.3	46.3	32.1	56.5	56.5	50.3	53.7	33.2	64.4	64.4	Male
6 - 14 ปี	103,175	100.0	103,175	100.0	-	-	100.0	100.0	100.0	100.0	100.0	100.0	100.0	100.0	Age
15 - 24 ปี	66,251	64.2	66,251	64.2	58.3	58.3	67.9	68.0	68.0	61.9	61.4	65.3	64.1	64.1	6 to 14 Years
25 ปีขึ้นไป	34,044	33.0	34,044	33.0	38.0	38.0	32.1	31.8	31.8	25.6	27.3	34.7	35.5	35.5	15 to 24 Years
	2,880	2.8	2,880	2.8	3.7	3.7	-	0.2	0.2	12.5	11.3	-	0.4	0.4	25 Years or More
15. สมาชิกอายุ 6 ปีขึ้นไปทั้งครัวเรือนแล้ว															
15.1. เพศ															
หญิง	326,167	100.0	326,167	100.0	100.0	100.0	100.0	100.0	100.0	100.0	100.0	100.0	100.0	100.0	100.0
ชาย	168,367	51.6	168,305	51.6	49.1	50.0	15.5	51.9	51.9	57.3	51.7	44.9	62.2	62.2	Female
15.2. อายุ	157,800	48.4	157,745	48.4	50.9	50.0	84.5	48.1	48.1	42.7	48.3	55.1	37.8	37.8	Male
6 - 14 ปี	326,167	100.0	326,167	100.0	100.0	100.0	100.0	100.0	100.0	100.0	100.0	100.0	100.0	100.0	Age
15 - 24 ปี	796	0.2	796	0.2	-	-	-	0.8	0.8	-	-	0.3	0.1	0.1	6 to 14 Years
25 ปีขึ้นไป	26,233	8.0	26,177	8.0	9.5	9.5	41.5	7.7	7.7	7.5	9.8	14.3	0.5	0.5	15 to 24 Years
	299,139	91.7	299,077	91.7	90.5	100.0	58.5	91.5	91.5	92.5	94.0	85.6	99.5	99.5	25 Years or More
16. ระดับการศึกษาสูงสุดที่เรียนจบ															
อนุบาลหรือก่อนประถม	429,342	100.0	429,225	100.0	100.0	100.0	100.0	100.0	100.0	100.0	100.0	100.0	100.0	100.0	100.0
ประถมศึกษา	192,968	44.9	192,906	44.9	46.9	100.0	51.7	43.7	43.7	24.0	51.7	27.1	41.5	41.5	Kindergarten and Pre-Primary Education
มัธยมศึกษาตอนต้น	89,068	20.7	89,068	20.8	21.4	-	19.3	19.4	18.6	16.0	26.4	-	35.0	35.0	Primary Education
มัธยมศึกษาตอนปลาย	70,084	16.3	70,028	16.3	16.0	-	19.3	18.6	18.6	14.6	16.3	22.1	15.5	15.5	Lower Secondary Education
อาชีวศึกษา	26,564	6.2	26,564	6.2	7.9	-	9.7	6.8	6.8	6.4	5.2	-	4.1	4.1	Upper Secondary Education
อุดมศึกษา	12,695	3.0	12,695	3.0	3.3	-	-	2.9	2.9	3.6	0.4	-	1.8	1.8	Vocational or Technical Education
ปริญญาตรี	17,226	4.0	17,226	4.0	4.2	-	-	4.1	4.1	9.7	0.1	-	2.4	2.4	Post-Secondary Education
สูงกว่าปริญญาตรี	19,066	4.4	19,066	4.4	0.3	-	-	4.5	4.5	21.7	-	-	6.2	6.2	University / Bachelor Degree Level
การศึกษายก่า	1,673	0.4	1,673	0.4	-	-	-	0.0	0.0	3.8	-	-	0.2	0.2	Postgraduate / Master / Doctoral Degree
															Other Education
17. อาชีพหลัก															
ผู้ปฏิบัติงานที่ใช้เครื่องจักรและบริหาร	380,921	100.0	380,803	100.0	100.0	100.0	100.0	100.0	100.0	100.0	100.0	100.0	100.0	100.0	100.0
เจ้าหน้าที่บริหาร	17,510	4.6	17,510	4.6	0.8	-	-	2.0	2.0	37.4	-	-	1.7	1.7	Main Occupation
เสกศพพนักงาน	27,806	7.2	27,606	7.2	4.6	-	5.5	15.9	15.9	4.4	3.3	-	3.1	3.1	Professional and Related Workers
ผู้ปฏิบัติงานเกี่ยวกับการขาย	3,842	1.0	3,842	1.0	0.0	-	-	1.0	1.0	0.9	-	-	0.2	0.2	Administrative Workers
ผู้ปฏิบัติงานด้านบริการ	44,795	11.8	44,739	11.7	3.0	-	-	28.2	28.2	9.6	1.8	-	8.1	8.1	Clerical Workers
	17,967	4.7	17,905	4.7	2.3	-	5.5	6.2	6.2	2.5	-	-	2.0	2.0	Sales Workers
															Services Workers



ตาราง 11 อัตราร้อยละของสมาชิกในครัวเรือน จำนวนตามลักษณะที่สำคัญ และ สถานะทางเศรษฐกิจและสังคมของครัวเรือน (ต่อ)

TABLE 11 PERCENTAGE OF HOUSEHOLD MEMBERS BY SOME SELECTED CHARACTERISTICS AND SOCIO-ECONOMIC CLASS (Cont'd)

ลักษณะของสมาชิกในครัวเรือน	สมาชิกของครัวเรือน				ผู้ถือครองที่ดิน/เพาะเลี้ยง				ผู้ดำเนินงาน				ผู้ไม่ปฏิบัติงาน เชิงเศรษฐกิจ Economic Inactivity	ลักษณะ สมาชิกในครัวเรือน Household Members	
	รวมทั้งสิ้น		ไม่รวม		ปลูกพืชหรือสัตว์พิเศษเลี้ยง		ประมงป่าไม้, สัตว์, ทางเกษตร		คนงานทั่วไป		ผู้ปฏิบัติงานในกระบวนการผลิต				
	จำนวน Number	ร้อยละ Percent	จำนวน Number	ร้อยละ Percent	ส่วนปลูกพืช Mainly Owning Land	ส่วนปลูกสัตว์ Mainly Renting Land	ส่วนปลูกพืช Mainly Renting Land	ส่วนปลูกสัตว์ Mainly Renting Land	คนงาน ทั่วไป General Workers	คนงาน เกษตร Farm Workers	คนงาน ที่ ไม่ ใช่ General Workers	เสมียน พนักงาน และ ให้บริการ Clerical, Sales & Services Workers			ผู้ปฏิบัติงาน ในกระบวน การผลิต Production Workers
ลักษณะของสมาชิกในครัวเรือน	140,395	36.9	140,395	36.9	68.2	100.0	69.1	100.0	76.5	20.0	-	11.0	16.9	17.3	Agricultural Workers
ผู้ปฏิบัติงานในกระบวนการผลิต	31,483	8.3	31,483	8.3	3.6	-	5.0	-	1.9	7.4	-	16.6	35.8	0.4	Production Workers
คนงานทั่วไป	3,981	1.0	3,981	1.0	0.6	-	9.9	-	0.2	-	33.3	0.3	5.8	1.5	General Workers
ผู้ไม่ปฏิบัติงานเชิงเศรษฐกิจ	93,342	24.5	93,342	24.5	16.9	-	5.0	-	16.3	17.7	66.7	21.7	26.2	62.5	Economically Inactive or No Occupation
18. สถานภาพทางงาน	380,921	100.0	380,903	100.0	100.0	100.0	100.0	100.0	100.0	100.0	100.0	100.0	100.0	100.0	Work Status
นอกรายงาน	118,425	3.7	14,025	3.7	3.9	-	5.5	-	-	0.4	-	3.4	-	2.4	Employers
ที่รู้จักกันดีโดยไม่ถูกตั้ง	118,453	31.1	118,453	31.1	39.8	50.0	69.7	45.7	2.6	27.4	-	19.1	18.8	18.6	Own-Account Workers
ผู้ปฏิบัติงานในครัวเรือนโดยไม่มีหัวหน้า	54,023	14.2	54,023	14.2	27.2	50.0	5.0	15.9	7.4	7.4	-	1.0	6.5	9.3	Unpaid Family Workers
ผู้จ้างรับ	26,264	6.9	26,264	6.9	2.4	-	-	2.3	3.0	37.1	33.3	19.7	2.5	3.3	Employees, Government
ผู้จ้างรับรายวัน	655	0.2	655	0.2	-	-	-	-	-	1.0	-	1.2	-	-	Employees, State Enterprise
ผู้จ้างรับรายเดือน	73,746	19.4	73,629	19.3	9.7	-	14.9	6.2	78.0	7.8	-	34.0	46.1	3.9	Employees, Private Company
ผู้ไม่ปฏิบัติงานในเศรษฐกิจ	413	0.1	413	0.1	-	-	-	-	1.2	1.2	-	-	-	-	Members of Co-operative Group
19. จำนวนสมาชิกทั้งสิ้น	93,342	24.5	93,342	24.5	16.9	-	5.0	21.9	16.3	17.7	66.7	21.7	26.2	62.5	Total Household Members
พิการ	14,721	3.0	14,721	3.0	2.4	-	49.1	1.0	3.0	1.6	-	2.6	5.9	7.1	Disability
ไม่สามารถพูดและในครัวเรือน	41,204	8.4	41,204	8.4	6.4	-	-	10.1	10.6	5.5	-	9.3	9.0	8.5	Could Not Be Able to Take Care Themselves in Daily Life
ไม่สามารถเดินทางไปนอกเขตที่เมื่อตั้งโดยไม่มีผู้ช่วยเหลือ	56,486	11.5	56,486	11.5	8.6	-	-	13.7	12.9	10.9	-	12.7	10.3	12.9	Could Not Be Able to Go Out of Their Liv Without Accompany
20. การได้รับสวัสดิการจากหน่วยงานสวัสดิการจากรัฐบาลท้องถิ่น	86,430	17.6	86,430	17.6	14.2	48.4	-	8.6	5.0	60.2	66.7	33.2	0.7	28.3	Welfare on Medical Services
มีบัตรประกันสุขภาพถ้วนหน้า	388,776	79.0	388,720	79.0	82.2	51.6	100.0	88.9	33.3	34.2	33.3	58.1	92.8	71.1	Government / State Enterprise Welfare
มีบัตรรับรองสิทธิการรักษาพยาบาล	13,105	2.7	13,105	2.7	2.0	-	-	2.4	-	5.7	-	10.8	2.4	0.2	Universal Health Coverage Card
มีประกันสุขภาพเอกชน	2,984	0.6	2,984	0.6	1.5	-	-	0.2	-	1.7	-	0.3	-	-	Medical Card
มีสวัสดิการชดเชยค่าจ้าง	57	0.0	57	0.0	-	-	-	-	-	0.1	-	-	-	-	Private Health Insurance
21. การได้รับความช่วยเหลือจากรัฐบาลของรัฐ	10,461	2.1	10,461	2.1	2.2	-	-	1.5	1.7	1.3	-	0.1	1.4	6.6	Welfare by Employer
เงินสงเคราะห์ผู้สูงอายุ	3,778	0.8	3,778	0.8	0.6	-	-	0.6	-	1.3	-	0.6	1.4	6.6	Benefits from Government Programmes
อาหารกลางวันฟรี	46,958	9.5	46,958	9.5	6.5	-	4.5	11.1	14.7	7.2	-	12.2	8.3	10.0	Social Pension for the Poor Elderly
ทุนการศึกษาจากรัฐ	3,179	0.6	3,179	0.6	-	-	-	0.2	1.6	0.2	-	2.6	1.2	1.2	Social Assistant for Disability
โครงการอื่นๆ ที่เกี่ยวข้อง	1,337	0.3	1,337	0.3	-	-	-	0.6	1.1	-	-	-	-	-	Free School Lunch/Supplementary Food
22. การยื่นเงินจากกองทุนรัฐจัดให้	1,197	0.2	1,197	0.2	-	-	-	0.5	-	0.1	-	1.4	-	-	Government Scholarship
โครงการเงินกู้ยืมจากรัฐบาล	1,115	0.2	1,115	0.2	0.5	-	-	0.2	-	0.6	-	-	0.1	-	Other Government Funds for Farmers
กองทุนหมู่บ้าน / ทุนเมือง	47,912	9.7	47,912	9.7	9.0	4.2	4.5	8.8	10.4	4.6	33.3	14.6	9.6	13.9	Credit from Government Fund
กองทุนอื่นๆ	3,133	0.6	3,133	0.6	0.6	-	-	0.6	0.2	-	-	0.2	2.9	0.1	Government Loan for Education

ตาราง 12 รายได้และค่าใช้จ่ายเฉลี่ยต่อเดือนของครัวเรือน จำแนกตามลักษณะที่สำคัญของครัวเรือน

TABLE 12 AVERAGE MONTHLY INCOME AND EXPENDITURE OF HOUSEHOLD BY SELECTED HOUSING CHARACTERISTICS

รายได้ / ค่าใช้จ่าย	หัวหน้าครัวเรือน Household Head														
	เพศ Sex						อายุ (ปี) Age (Years)						สถานภาพสมรส Marital Status		
	จำนวน Number	ชาย Male	หญิง Female	<20	20-29	30-39	40-49	50-59	>=60	โสด Never Married	แต่งงาน Married	ม่าย Widowed	หย่าร้าง Divorced	แยกกันอยู่ Separated	
รวมทั้งสิ้น Total	จำนวน Number	ชาย Male	หญิง Female	<20	20-29	30-39	40-49	50-59	>=60	โสด Never Married	แต่งงาน Married	ม่าย Widowed	หย่าร้าง Divorced	แยกกันอยู่ Separated	
จำนวนครัวเรือน (ปีละครั้ง) จำนวนประชากร	1,497 4,919	1,065 3,777	431 1,142	0.002 0.002	0.029 0.078	0.232 0.876	0.366 1.314	0.329 0.987	0.538 1.662	0.051 0.071	1.117 4.070	0.280 0.656	0.023 0.077	0.025 0.046	
1. รายได้ทั้งสิ้นต่อเดือน	2,794,183,839	20,584	13,939	5,537	11,519	18,683	22,023	21,501	15,076	10,691	21,270	11,027	16,124	6,892	
รายได้ประจำ	2,703,651,610	19,830	13,704	5,537	11,519	18,590	20,834	20,396	14,921	10,687	20,588	10,676	16,104	6,891	
รายได้ที่เกี่ยวกับเงิน	2,391,288,758	17,790	11,500	3,243	9,648	17,103	18,929	18,041	12,603	9,106	18,500	8,282	13,617	5,823	
รายได้จากการจ้างงาน	2,127,066,681	16,224	9,242	-	9,469	15,741	18,162	16,118	10,000	7,783	16,664	6,575	11,854	5,610	
เงินที่ได้รับจากการช่วยเหลือ	219,851,312	1,224	2,075	3,243	139	728	413	1,657	2,457	914	1,505	1,543	1,422	209	
รายได้จากการทรัพย์สิน	44,370,765	342	184	-	41	634	354	266	145	408	330	165	340	5	
รายได้ที่เป็นเงินปันผล	312,362,852	2,040	2,204	2,294	1,871	1,487	1,904	2,354	2,318	1,581	2,048	2,394	2,487	1,068	
รายได้ที่สัมพันธ์กับเงินบำนาญ	90,532,229	755	235	-	-	93	1,190	1,105	156	4	722	351	20	1	
2. ค่าใช้จ่ายทั้งสิ้นต่อเดือน	2,357,268,883	17,245	12,058	6,116	21,051	14,890	21,834	16,747	11,116	10,696	17,806	9,460	13,600	6,769	
ค่าใช้จ่ายเพื่อการอุปโภคบริโภค	1,967,396,017	14,448	9,926	6,077	19,082	13,418	18,412	12,472	9,559	9,124	14,716	8,380	11,539	6,131	
อาหารและเครื่องดื่ม (ไม่มีแอลกอฮอล์)	624,782,336	4,400	3,617	2,241	4,317	4,559	4,899	4,308	3,433	2,775	4,495	3,197	5,194	2,731	
เครื่องดื่มที่ไม่มีแอลกอฮอล์	39,335,955	300	170	-	895	501	222	354	99	198	291	162	152	364	
ยาสูบ พนาก ยานัตถุ และอื่นๆ	19,192,335	122	143	-	378	234	118	119	82	83	139	86	36	293	
ค่าใช้จ่ายเกี่ยวกับที่อยู่อาศัย	-	-	-	-	-	-	-	-	-	-	-	-	-	-	
เครื่องแต่งบ้าน และเครื่องใช้ต่างๆ	387,540,269	2,772	2,138	2,390	2,125	2,093	3,656	2,298	2,282	2,367	2,840	1,834	1,892	969	
เครื่องฟุ้งและรองเท้า	90,055,152	617	564	-	521	640	809	517	502	677	653	447	299	182	
ค่าเช่าส่วนบุคคล	59,780,501	411	372	202	437	431	479	401	329	337	433	298	418	160	
เวชภัณฑ์และค่าตรวจรักษาพยาบาล	40,477,959	307	180	6	540	203	253	386	227	55	316	154	108	123	
ค่าใช้จ่ายเกี่ยวกับภานดินนทานและการสื่อสาร	607,784,575	4,799	2,237	898	9,652	4,090	7,180	3,091	2,228	2,461	4,806	1,734	2,861	1,263	
การศึกษา	31,424,936	211	207	323	44	374	293	232	78	25	221	215	264	13	
การบันเทิง การอ่าน และกิจกรรมทางศาสนา	35,586,839	248	212	16	172	267	332	241	164	137	277	112	314	32	
ค่าใช้จ่ายเกี่ยวกับการจ้างงานพิธีในโอกาสพิเศษ	31,435,159	260	86	-	2	26	172	525	135	7	245	142	-	-	
ค่าใช้จ่ายที่มีเกี่ยวกับการอุปโภคบริโภค	389,872,866	2,797	2,131	39	1,969	1,472	3,423	4,276	1,557	1,573	3,090	1,079	2,061	639	

ตาราง 12 รายได้และค่าใช้จ่ายเฉลี่ยต่อเดือนของครัวเรือน จำแนกตามลักษณะที่ถ้ำักของครัวเรือน (ต่อ)  
 TABLE 12 AVERAGE MONTHLY INCOME AND EXPENDITURE OF HOUSEHOLD BY SELECTED HOUSING CHARACTERISTICS (Cont'd)

รายการรายจ่าย/ค่าใช้จ่าย	หัวหน้าครัวเรือน											กลุ่มขนาดของครัวเรือน (คน)							
	Household Head											Group Household Size (Persons)							
	การศึกษา											รวมคนรับใช้				ไม่รวมคนรับใช้/ลูกจ้าง			
ไม่ได้อ่าน Never Attended School	อนุบาลหรือ ก่อนอนุบาล Kindergarten	ประถมศึกษา Primary	มัธยมศึกษา ตอนต้น Lower secondary	มัธยมศึกษา ตอนปลาย Upper secondary	อาชีวศึกษา Vocational or Technical	อนุปริญญา Post secondary	ปริญญาตรี University/ Bachelor Degree	สูงกว่า ปริญญาตรี Postgraduate	Servants				Exclude Servants / Employee						
									1-2	3-4	5-7	>=8	1-2	3-4	5-7	>=8			
จำนวนครัวเรือน (ที่ลงบันทึกข้อมูล)	0,076	0,765	0,240	0,156	0,098	0,043	0,071	0,007	0,501	0,701	0,283	0,011	0,502	0,701	0,283	0,011			
จำนวนประชากร	0,178	2,452	0,910	0,541	0,348	0,141	0,189	0,019	0,824	2,456	1,554	0,085	0,826	2,454	1,554	0,085			
1. รายได้ทั้งสิ้นต่อเดือน	8,471	15,019	16,834	23,610	22,185	28,534	36,164	53,965	14,612	19,390	23,795	26,076	14,619	19,389	23,795	26,076			
รายได้ประจำ	8,463	14,487	16,003	21,992	22,083	28,226	35,989	53,873	13,761	18,752	23,686	26,076	13,769	18,751	23,686	26,076			
รายได้ที่เป็นตัวเงิน	6,052	12,419	14,447	20,003	19,816	25,668	33,105	49,166	11,526	16,804	21,572	22,457	11,534	16,803	21,572	22,457			
รายได้จากการจ้างงาน	4,754	10,999	13,418	17,521	18,979	19,562	26,975	45,084	9,111	15,182	20,606	20,636	9,099	15,195	20,606	20,636			
เงินได้รับเป็นการร่วมเหลือ	1,287	1,338	927	1,284	790	5,131	4,635	2,872	2,041	1,336	783	1,570	2,055	1,325	783	1,570			
รายได้จากการถือหุ้น	12	82	102	1,199	46	975	1,495	1,211	375	287	183	252	379	283	183	252			
รายได้ที่ไม่เป็นตัวเงิน	2,411	2,068	1,555	1,989	2,267	2,559	2,883	4,707	2,235	1,948	2,114	3,619	2,235	1,947	2,114	3,619			
รายได้ที่เกินตัวเงินอื่นๆ	8	532	831	1,618	102	307	175	93	852	638	109	851	851	638	109	851			
2. ค่าใช้จ่ายทั้งสิ้นต่อเดือน	8,424	12,356	15,826	22,726	18,775	20,768	32,521	39,734	12,385	17,077	18,158	22,863	12,401	17,070	18,158	22,863			
ค่าใช้จ่ายเพื่อการอุปโภคบริโภค	7,732	10,327	13,917	18,983	15,502	16,608	24,901	26,368	9,941	14,292	15,670	21,474	9,957	14,284	15,670	21,474			
อาหารและเครื่องดื่ม (ไม่มีแอลกอฮอล์)	2,898	3,716	4,655	4,741	5,021	5,086	5,185	7,498	2,913	4,544	5,334	8,427	2,921	4,540	5,334	8,427			
เครื่องดื่มที่ไม่มีแอลกอฮอล์	298	149	470	122	393	348	541	324	200	339	195	-	200	340	195	-			
ยาสูบ รมาก ยานัตถ์ และอื่นๆ	183	82	181	161	229	134	73	32	71	154	153	495	70	154	153	495			
ค่าใช้จ่ายเกี่ยวกับที่อยู่อาศัย เครื่องแต่งบ้าน และเครื่องใช้ต่างๆ	1,592	2,091	1,736	5,560	2,727	4,113	4,133	5,780	2,006	3,031	2,514	3,032	2,016	3,024	2,514	3,032			
เครื่องแต่งบ้านและของทำ	323	468	521	1,115	522	1,033	1,135	1,330	499	627	683	1,628	499	627	683	1,628			
ค่าใช้จ่ายส่วนบุคคล	217	352	371	450	433	463	856	1,375	273	402	602	759	274	402	602	759			
เวรค่าเช่าและค่าตรวจรักษาพยาบาล	136	233	358	440	307	225	130	1,117	142	294	442	179	142	294	442	179			
ค่าใช้จ่ายเกี่ยวกับการเดินทางและการสื่อสาร	1,898	2,651	5,018	5,444	5,116	4,327	11,639	7,219	3,178	4,210	5,179	6,135	3,175	4,213	5,179	6,135			
การศึกษา	106	163	189	201	465	216	510	524	115	342	301	176	115	342	301	176			
การบันเทิง การอ่าน และกิจกรรมทางศาสนา	95	133	249	354	278	469	609	1,168	166	247	227	645	163	247	227	645			
ค่าใช้จ่ายเกี่ยวกับสุขภาพ การพักผ่อนหย่อนใจ และกีฬา	6	270	133	241	1	195	90	375	375	301	41	-	375	161	41	-			
ค่าใช้จ่ายที่เกี่ยวกับอื่น ๆ กับครัวเรือน	672	2,029	1,909	3,743	3,233	4,159	3,620	13,368	2,445	2,785	2,484	1,389	2,443	2,786	2,488	1,389			



ตาราง 12 รายได้และค่าใช้จ่ายเฉลี่ยต่อเดือนของครัวเรือน จำแนกตามลักษณะที่สำคัญของครัวเรือน (ต่อ)

TABLE 12 AVERAGE MONTHLY INCOME AND EXPENDITURE OF HOUSEHOLD BY SELECTED HOUSING CHARACTERISTICS (Cont'd)

รายได้ / ค่าใช้จ่าย	การเป็นภาระของครัวเรือน Obligation of Household											
	ผู้พิการ (คน) Disability (Persons)			ผู้ที่ไม่สามารถดูแลตนเองในชีวิตประจำวัน (คน) Could not be able to Take Care Themselves in Daily Life (Persons)			ผู้ที่ไม่สามารถเดินทางไปนอกเขตพื้นที่อาศัยโดยไม่มีผู้ช่วยเหลือ (คน) Could not be able to go out of their Living Place without Accompair (Persons)					
	1-2	3-4	5-7	>=8	1-2	3-4	5-7	>=8	1-2	3-4	5-7	>=8
จำนวนครัวเรือน (ที่เองนับได้ข้อมูล)	0,064	-	-	-	1,480	-	-	-	1,462	-	-	-
จำนวนประชากร	0,146	-	-	-	4,873	-	-	-	4,822	-	-	-
1. รายได้ทั้งสิ้นต่อเดือน	11,425	-	-	-	18,625	-	-	-	18,720	-	-	-
รายได้ประจำ	11,283	-	-	-	18,019	-	-	-	18,126	-	-	-
รายได้ที่เป็นตัวเงิน	8,510	-	-	-	15,977	-	-	-	16,087	-	-	-
รายได้จากการจ้างงาน	7,520	-	-	-	14,210	-	-	-	14,314	-	-	-
เงินได้รับเป็นการช่วยเหลือ	858	-	-	-	1,467	-	-	-	1,470	-	-	-
รายได้จากทรัพย์สิน	132	-	-	-	300	-	-	-	303	-	-	-
รายได้ที่ไม่เป็นตัวเงิน	2,773	-	-	-	2,042	-	-	-	2,039	-	-	-
รายได้ที่เป็นตัวเงินอื่นๆ	141	-	-	-	605	-	-	-	595	-	-	-
2. ค่าใช้จ่ายทั้งสิ้นต่อเดือน	8,221	-	-	-	15,709	-	-	-	15,818	-	-	-
ค่าใช้จ่ายเพื่อการอุปโภคบริโภค	7,526	-	-	-	13,106	-	-	-	13,185	-	-	-
อาหารและเครื่องดื่ม (ไม่มีแอลกอฮอล์)	3,049	-	-	-	4,158	-	-	-	4,180	-	-	-
เครื่องดื่มที่มีแอลกอฮอล์	147	-	-	-	252	-	-	-	255	-	-	-
ยาสูบ หนาก ยานัตต์ และอื่นๆ	82	-	-	-	123	-	-	-	122	-	-	-
ค่าใช้จ่ายเกี่ยวกับที่อยู่อาศัย												
เครื่องแต่งบ้าน และเครื่องใช้ต่างๆ	1,747	-	-	-	2,574	-	-	-	2,591	-	-	-
เครื่องนุ่งห่มและรองเท้า	359	-	-	-	605	-	-	-	610	-	-	-
ค่าใช้จ่ายส่วนบุคคล	259	-	-	-	397	-	-	-	400	-	-	-
เวชภัณฑ์และค่าตรวจรักษาพยาบาล	196	-	-	-	263	-	-	-	267	-	-	-
ค่าใช้จ่ายเกี่ยวกับการเดินทางและการสื่อสาร	1,482	-	-	-	4,074	-	-	-	4,116	-	-	-
การศึกษา	94	-	-	-	209	-	-	-	211	-	-	-
การบันเทิง การอ่าน และกิจกรรมทางศาสนา	92	-	-	-	238	-	-	-	241	-	-	-
ค่าใช้จ่ายเกี่ยวกับการจ้างงานพิเศษในโอกาสพิเศษ	19	-	-	-	212	-	-	-	192	-	-	-
ค่าใช้จ่ายที่ไม่เกี่ยวกับอุปโภคบริโภค	696	-	-	-	2,603	-	-	-	2,633	-	-	-



ตาราง 12 รายได้และค่าใช้จ่ายเฉลี่ยต่อเดือนของครัวเรือน จำแนกตามลักษณะที่สำคัญของครัวเรือน (ต่อ)

TABLE 12 AVERAGE MONTHLY INCOME AND EXPENDITURE OF HOUSEHOLD BY SELECTED HOUSING CHARACTERISTICS (Cont'd)

รายได้ / ค่าใช้จ่าย	กลุ่มหนี้สินของครัวเรือน (บาท)											Income / Expenditure
	Group of Household Debt (Baht)											
	ไม่มีหนี้ No Debt	<=10,000	10,001	30,001	50,001	100,001	500,001	1,000,001	5,000,001	> 10,000,000		
จำนวนครัวเรือน (ที่แสดงไม่ได้ข้อมูล)	0.548	0.087	0.204	0.127	0.109	0.323	0.063	0.035	-	-	Total Household	
จำนวนประชากร	1.417	0.369	0.758	0.457	0.376	1.233	0.206	0.102	-	-	Total Population	
1. รายได้ทั้งสิ้นต่อเดือน	14,769	10,656	15,564	14,736	15,475	22,664	47,321	53,884	-	-	Total Monthly Income	
รายได้ประจำ	14,635	10,644	15,321	14,316	15,292	21,996	42,075	49,230	-	-	Total Current Income	
รายได้ที่เป็นตัวเงิน	12,639	9,343	13,081	12,141	13,455	19,937	38,797	46,062	-	-	Money Income	
รายได้จากการทำงาน	10,846	8,353	11,525	10,899	12,791	18,868	34,828	33,735	-	-	From Earning	
เงินที่ได้รับเป็นการช่วยเหลือ	1,569	962	1,488	1,181	623	745	3,384	7,999	-	-	From Current Transfer	
รายได้จากทรัพย์สิน	224	28	68	61	41	323	585	4,327	-	-	From Property Income	
รายได้ที่ไม่เป็นตัวเงิน	1,995	1,302	2,240	2,176	1,837	2,059	3,277	3,168	-	-	Non - money Income	
รายได้ที่เป็นตัวเงินอื่นๆ	134	11	243	420	183	668	5,247	4,654	-	-	Other Money Receipt	
2. ค่าใช้จ่ายทั้งสิ้นต่อเดือน	9,356	8,793	13,875	11,931	12,457	23,130	38,617	59,189	-	-	Total Monthly Expenditures	
ค่าใช้จ่ายเพื่อการอุปโภคบริโภค	8,094	8,184	11,755	10,502	11,097	19,498	29,947	39,952	-	-	Consumption Expenditures	
อาหารและเครื่องดื่ม (ไม่มีแอลกอฮอล์)	3,348	3,474	4,427	3,891	4,289	5,199	5,718	5,825	-	-	Food and Beverages (excludes alcoholic)	
เครื่องดื่มที่มีแอลกอฮอล์	147	117	305	126	115	442	757	608	-	-	Alcoholic Beverages	
ยาสูบ หมาก ฝิ่น และอื่นๆ	68	115	78	119	244	195	200	312	-	-	Tobacco Products	
ค่าใช้จ่ายเกี่ยวกับที่อยู่อาศัย เครื่องแต่งบ้าน และเครื่องใช้ต่างๆ	1,757	1,709	2,619	2,716	2,097	2,601	4,030	16,021	-	-	Household Operation, Furnitures and Equipment	
เครื่องนุ่งห่มและรองเท้า	383	480	653	483	651	635	1,138	3,037	-	-	Apparel and Footwear	
ค่าใช้จ่ายส่วนบุคคล	272	257	377	395	473	550	652	822	-	-	Personal Care	
เวชภัณฑ์และค่าตรวจรักษาพยาบาล	182	84	269	470	91	423	410	302	-	-	Medical and Health Care	
ค่าใช้จ่ายเกี่ยวกับการเดินทางและการสื่อสาร	1,578	1,703	2,396	1,666	2,610	8,726	13,558	11,669	-	-	Transport and Communication	
การศึกษา	132	126	334	174	169	268	354	379	-	-	Education	
การบันเทิง การอ่าน และกิจกรรมทางศาสนา	144	94	281	191	185	339	388	949	-	-	Recreation Reading and Religious Activity	
ค่าใช้จ่ายเกี่ยวกับการจัดงานพิธีในโอกาสพิเศษ	81	26	13	271	173	118	2,742	29	-	-	Special Ceremony Expenses	
ค่าใช้จ่ายที่เกี่ยวกับบริการสุขภาพ	1,263	609	1,120	1,429	1,360	3,632	8,671	19,237	-	-	Non-Consumption Expenditures	

ตาราง 13 อัตราร้อยละของครัวเรือนที่รายงานการเป็นเจ้าของสินทรัพย์ จำแนกตามลักษณะที่สำคัญของครัวเรือน

TABLE 13 PERCENTAGE OF HOUSEHOLDS REPORTING OWNERSHIP OF DURABLE GOODS BY SOME SELECTED HOUSEHOLD CHARACTERISTICS

สินทรัพย์ Household Head	ครัวเรือน										Durable Goods				
	รวมทั้งสิ้น Total		เพศ Sex		อายุ (ปี) Age (Years)					สถานภาพการสมรส Marital Status					
	จำนวน Number	ร้อยละ Percent	ชาย Male	หญิง Female	<20	20-29	30-39	40-49	50-59	>=60		โสด Never Married	แต่งงาน Married	หย่า Divorced	แยกกันอยู่ Separated
จำนวนครัวเรือน (ทั้งหมดได้ข้อมูล) (หน่วย : แสน) Total Households (All included) (Unit : 100,000)	1,497	-	1,065	0.431	0.002	0.029	0.232	0.366	0.329	0.538	0.051	1.117	0.023	0.025	Total Households (in 100 thousand) (Private Use)
เตียงนอนไม้หรือโลหะ Wood or metal bed	101,876	68.1	69.1	65.4	-	96.0	60.1	74.8	74.1	61.9	71.5	69.5	62.0	62.4	Bed (Wood or Metal)
เตาทุ้งต้มอาหาร-แก๊ส Gas cooking stove	138,551	92.6	93.2	91.1	100.0	88.1	91.8	98.2	94.8	87.9	88.0	94.8	94.9	64.1	Cooking Stove - Gas
เตาทุ้งต้มอาหาร-ไฟฟ้า Electric cooking stove	13,120	8.8	9.5	7.1	-	2.2	11.5	9.1	6.8	8.9	8.0	10.5	2.0	2.5	Cooking Stove - Electric
เตาอบไมโครเวฟ Microwave oven	7,946	5.3	5.8	4.1	-	3.7	5.9	6.5	6.1	3.8	6.4	5.9	2.9	-	Microwave Oven
กระติกต้มน้ำไฟฟ้า Electric pot	119,136	79.6	81.1	75.8	31.3	75.9	80.5	88.8	82.8	71.4	48.3	83.8	66.0	42.3	Electric Pot
ตู้เย็น Refrigerator	131,540	87.9	91.9	78.1	-	71.5	83.4	92.1	95.2	83.6	60.6	92.0	68.1	37.6	Refrigerator
เตาแก๊สไฟฟ้า Electric iron	124,482	83.2	86.6	74.7	100.0	96.2	90.8	95.7	82.0	71.3	55.6	89.2	68.1	37.7	Electric Iron
หม้อหุงต้มอาหารไฟฟ้า Electric cooking pot	147,724	98.7	98.5	99.2	100.0	96.6	99.4	99.9	97.4	98.5	93.8	99.3	96.9	98.1	Electric Cooking Pot
พัดลม Electric fan	142,222	95.0	94.6	96.2	100.0	100.0	93.9	98.0	94.3	93.6	86.1	96.7	68.1	70.0	Electric Fan
วิทยุ Radio	68,548	45.8	43.9	50.4	31.3	53.2	39.4	50.2	51.6	41.7	31.1	46.6	27.3	65.8	Radio
โทรทัศน์ T.V.	143,591	95.9	96.3	95.1	100.0	100.0	90.5	99.6	95.3	96.0	96.5	98.0	96.9	42.7	T.V.
เครื่องเล่นวีดิโอ/ดีวีดี/ดีวีดี Video/CDDVD Player	107,096	71.6	77.5	56.8	68.7	93.7	83.7	88.3	65.4	57.5	61.2	79.6	65.5	31.6	Video/CDDVD Player
เครื่องซักผ้า Washing machine	81,134	54.2	60.9	37.8	-	69.3	64.9	70.6	49.4	40.8	29.8	60.7	63.8	8.9	Washing Machine
เครื่องปรับอากาศ Air conditioner	9,669	6.5	5.6	8.7	-	2.1	9.4	4.3	7.3	6.4	9.1	5.3	2.9	1.6	Air Conditioner
เครื่องทำน้ำร้อนน้ำอุ่นในห้องน้ำ Water boiler	6,486	4.3	4.6	3.7	-	-	1.2	6.9	4.7	4.0	5.2	4.2	-	-	Water Boiler
เครื่องคอมพิวเตอร์ Home computer	31,491	21.0	24.3	13.1	31.3	9.6	25.8	30.7	22.3	12.2	12.8	24.2	5.5	-	Home Computer
เครื่องคอมพิวเตอร์ที่เชื่อมต่อกับอินเทอร์เน็ต Computer with internet connected	6,035	4.0	3.9	4.3	-	1.8	5.6	5.2	3.9	2.8	8.2	4.0	2.9	-	Computer with Internet Connected
โทรศัพท์(รวมเครื่องต่อวงจร PCT) Telephone (include PCT.)	21,466	14.3	13.5	16.4	-	1.6	7.3	13.1	20.4	15.2	15.9	14.7	13.0	3.7	Telephone (include PCT.)
โทรศัพท์เคลื่อนที่ Mobile phone	120,195	80.3	82.6	74.7	100.0	100.0	91.3	88.7	83.2	67.0	44.0	84.8	69.1	64.1	Mobile Phone
โทรทัศน์ Facsimile	1,118	0.7	0.2	2.1	-	1.8	0.3	0.1	0.4	1.5	4.6	0.1	-	-	Facsimile
หลอดไฟฟลูออโร Fluorescences	148,374	99.1	99.4	98.5	100.0	100.0	99.7	98.2	100.0	98.9	100.0	98.8	100.0	100.0	Fluorescences
หลอดไฟดวงกลม Light bulbs	24,715	16.5	13.9	23.0	-	26.2	11.9	17.3	16.7	17.4	16.1	14.2	20.6	2.5	Light Bulbs
หลอดตะเกียบ Compact fluorescent lamp	14,443	9.7	9.7	9.4	-	-	9.4	14.4	5.5	9.6	14.3	9.7	-	-	Compact Fluorescent Lamp
สมาชิกที่ใช้อินเทอร์เน็ต (ไม่รวมโรงเรียนและ/หรือใช้ในธุรกิจ) Members accessed to internet (Private and/or business use)	38,960	26.0	25.9	26.4	100.0	8.6	29.4	37.3	27.0	17.0	17.7	27.0	54.3	2.5	Members Accessed to Internet (Private and/or Business Use)
รถจักรยาน Bicycle	49,401	33.0	35.6	26.7	40.6	26.1	37.0	34.5	22.3	37.2	16.5	34.9	4.9	7.3	Bicycle
รถจักรยานยนต์ Motorcycle	124,235	83.0	89.4	67.3	68.7	100.0	89.2	96.5	87.2	67.7	60.5	91.1	59.4	64.5	Motorcycle
รถยนต์ส่วนบุคคล Automobile	16,026	10.7	11.5	8.8	-	3.9	22.4	14.1	8.9	4.8	10.0	12.5	31.1	-	Automobile
รถบรรทุกเล็ก/รถจักรยานยนต์ Pickup, Van	24,476	16.4	18.3	11.5	-	27.8	15.7	26.1	14.1	10.8	4.7	20.2	2.6	-	Pickup, Van
รถเคเบิ้ลและรถอื่นๆ ประเภทเดียวกัน Other Mini - Truck	11,340	7.6	10.1	1.4	-	-	6.0	8.7	12.2	5.1	10.4	9.6	-	2.0	Other Mini - Truck
เรือยนต์ Motor - Boat	3,251	2.2	3.0	0.1	-	-	2.9	4.9	2.2	0.1	-	2.9	-	2.2	Motor - Boat

ตาราง 13 อัตราร้อยละของครัวเรือนที่รายงานการเป็นเจ้าของสินทรัพย์เป็นเจ้าของสินทรัพย์จำแนกตามลักษณะที่สำคัญของครัวเรือน (ต่อ)  
 TABLE 13 PERCENTAGE OF HOUSEHOLDS REPORTING OWNERSHIP OF DURABLE GOODS BY SOME SELECTED HOUSEHOLD CHARACTERISTICS (Cont'd)

สินทรัพย์	กลุ่มขนาดของครัวเรือน (คน)					จำนวนสินทรัพย์เฉลี่ยต่อครัวเรือน	กลุ่มค่าใช้จ่ายทั้งสิ้นเดือนต่อครัวเรือน (บาท)						Total Households (in 100 thousand) (Private Use)	
	Groups of Household Size (Persons)						Groups of Total Monthly Expenditure Per Household (Baht)							
	1-2	3-4	5-7	≥ 8	0.011		< 1,500	1,500 - 3,000	3,001 - 5,000	5,001 - 10,000	10,001 - 15,000	15,001 - 30,000		30,001 - 50,000
จำนวนครัวเรือน (ที่ลงบัญชีข้อมูล) (หน่วย : แสน) (ใช้ครัวเรือน)	0.501	0.701	0.283	0.011	0.011	0.970	0.400	0.072	0.044	0.011	-	-	-	-
เตียงนอนไม้หรือโลหะ	67.2	69.1	65.9	100.0	100.0	61.4	80.2	83.1	72.2	100.0	-	-	-	-
เตาหุงต้มอาหาร-แก๊ส	83.9	96.6	97.6	100.0	100.0	89.9	97.4	98.4	96.8	100.0	-	-	-	-
เตาหุงต้มอาหาร-ไฟฟ้า	8.6	7.5	12.3	5.9	1.0	7.1	7.5	15.4	27.5	82.1	-	-	-	-
เตาอบไมโครเวฟ	5.9	5.5	4.0	-	1.0	2.4	8.0	20.8	18.0	15.1	-	-	-	-
กระติกน้ำไฟฟ้า	64.6	84.9	92.3	100.0	100.0	71.8	92.5	100.0	95.5	100.0	-	-	-	-
ตู้เย็น	74.3	93.7	97.2	100.0	100.0	82.3	97.7	100.0	100.0	100.0	-	-	-	-
เครื่องปรับอากาศ	59.7	93.2	99.2	100.0	100.0	75.9	97.8	88.2	98.5	100.0	-	-	-	-
หม้อหุงต้มอาหารไฟฟ้า	96.1	100.0	100.0	100.0	100.0	98.3	99.7	100.0	96.8	100.0	-	-	-	-
พัดลม	86.7	99.9	97.5	100.0	100.0	93.0	98.4	100.0	100.0	100.0	-	-	-	-
วิทยุ	42.6	44.8	51.8	100.0	100.0	43.6	46.6	74.7	48.7	15.1	-	-	-	-
โทรทัศน์	92.2	96.9	100.0	100.0	100.0	93.7	100.0	100.0	100.0	100.0	-	-	-	-
เครื่องเล่นวีซีดี/ดีวีดี/ซีดี	48.0	81.8	86.9	100.0	100.0	62.9	85.3	98.3	87.1	100.0	-	-	-	-
เครื่องซักผ้า	35.6	61.3	69.4	60.8	1.0	41.5	74.7	79.0	95.1	100.0	-	-	-	-
เครื่องปรับอากาศ	8.8	3.9	8.8	-	1.3	2.7	11.0	13.1	32.3	22.1	-	-	-	-
เครื่องทำน้ำร้อนน้ำอุ่นในห้องน้ำ	6.6	2.8	4.4	-	1.1	2.5	2.8	9.3	28.8	93.0	-	-	-	-
เครื่องคอมพิวเตอร์	9.4	28.0	24.8	5.9	1.0	11.6	33.9	47.5	51.0	95.7	-	-	-	-
เครื่องคอมพิวเตอร์ ที่เชื่อมต่อกับอินเทอร์เน็ต	2.6	4.3	5.9	5.9	1.0	0.4	8.9	14.8	21.3	10.8	-	-	-	-
โทรศัพท์(รวมเครื่องต่อวงจร PCT)	18.9	12.8	10.4	5.9	1.0	7.9	19.7	53.0	43.2	22.1	-	-	-	-
โทรศัพท์เคลื่อนที่	59.0	89.3	95.1	100.0	1.5	71.0	96.8	99.3	100.0	100.0	-	-	-	-
โทรทัศน์	0.5	1.3	-	-	1.1	0.1	2.4	-	1.6	-	-	-	-	-
หลอดไฟฟลูออโร	98.9	99.8	97.9	100.0	6.0	99.4	98.4	99.0	100.0	100.0	-	-	-	-
หลอดไฟดวงโคม	19.7	14.4	16.4	5.9	3.0	12.4	21.9	13.9	43.3	94.5	-	-	-	-
หลอดตะเกียบ	7.1	8.4	17.4	5.9	3.3	6.1	16.9	8.8	22.6	12.4	-	-	-	-
สมาชิกที่ใช้อินเทอร์เน็ต	12.2	32.5	32.0	94.1	1.3	16.6	43.9	44.6	42.5	17.9	-	-	-	-
(ใช้ครัวเรือน และ/หรือ ใช้ธุรกิจ)														
รถจักรยาน	28.3	35.8	34.1	45.1	1.2	27.4	44.9	35.1	32.3	82.1	-	-	-	-
รถจักรยานยนต์	60.3	92.7	98.7	100.0	1.6	76.5	94.0	97.7	98.2	100.0	-	-	-	-
รถยนต์ส่วนบุคคล	5.3	13.7	13.3	-	1.0	5.1	17.0	13.8	16.0	22.1	-	-	-	-
รถยนต์ทุกคัน, รถปิกอัพ/รถกระบะ	8.5	18.3	25.4	-	1.1	3.9	31.0	51.4	36.5	90.4	-	-	-	-
รถจักรยานยนต์และรถอื่น ประเภทเดียวกับรถยนต์	5.9	9.3	6.2	-	1.0	7.3	8.8	16.6	-	-	-	-	-	-
เรือยนต์	1.4	0.9	0.6	-	1.0	2.0	3.2	-	-	-	-	-	-	-



ตาราง 13 อัตราร้อยละของครัวเรือนที่รายงานการเป็นเจ้าของสินทรัพย์ จำแนกตามลักษณะที่ต่ำถึงของครัวเรือน (ต่อ)  
 TABLE 13 PERCENTAGE OF HOUSEHOLDS REPORTING OWNERSHIP OF DURABLE GOODS BY SOME SELECTED HOUSEHOLD CHARACTERISTICS (Cont'd)

สินทรัพย์	กลุ่มรายได้ทั้งหมดต่อครัวเรือน (บาท)										Total Households (in 100 thousand) (Private Use)	Durable Goods
	Groups of Total Monthly Income Per Household (Baht)											
	< 1,500	1,500 - 3,000	3,001 - 5,000	5,001 - 10,000	10,001 - 15,000	15,001 - 30,000	30,001 - 50,000	> 50,000				
จำนวนครัวเรือน (ที่เจอนับได้ข้อมูล) (หน่วย : แสน) (ใช้ในครัวเรือน)	0.001	0.095	0.096	0.339	0.288	0.435	0.183	0.060				
เตียงนอนไม้หรือโลหะ	100.0	50.3	49.8	47.1	76.9	77.9	85.0	77.9				Bed (Wood or Metal)
เตาหุงต้มอาหาร-แก๊ส	100.0	50.8	83.2	92.7	96.9	97.4	99.0	97.6				Cooking Stove - Gas
เตาหุงต้มอาหาร-ไฟฟ้า	-	15.8	1.5	5.9	4.1	7.6	17.9	28.5				Cooking Stove - Electric
เตาอบไมโครเวฟ	100.0	-	5.4	1.1	1.8	4.5	16.9	23.8				Microwave Oven
กระติกคัมมันท์ไฟฟ้า	100.0	21.1	48.0	73.3	85.1	94.3	88.4	97.6				Electric Pot
ตู้เย็น	100.0	51.9	40.9	86.2	97.0	94.5	100.0	100.0				Refrigerator
เครื่องรีดผ้า	100.0	24.1	25.5	81.8	90.0	98.0	95.2	98.9				Electric Iron
หม้อหุงต้มอาหารไฟฟ้า	100.0	94.0	100.0	97.5	99.5	99.4	100.0	97.6				Electric Cooking Pot
พัดลม	100.0	65.8	76.8	96.1	100.0	98.5	100.0	100.0				Electric Fan
วิทยุ	100.0	1.7	45.1	38.0	44.2	53.3	66.1	51.4				Radio
โทรทัศน์	100.0	79.1	84.4	95.0	99.8	98.0	100.0	100.0				T.V.
เครื่องเล่นวีซีดี/ดีวีดี/ดีวีดี	100.0	24.5	23.6	63.5	74.4	85.5	92.7	87.5				Video/VCD/DVD Player
เครื่องซักผ้า	100.0	10.0	9.9	31.0	63.1	66.6	85.5	96.4				Washing Machine
เครื่องปรับอากาศ	-	-	0.9	3.3	1.4	8.8	10.4	38.8				Air Conditioner
เครื่องทำน้ำร้อน/น้ำอุ่นในห้องน้ำ	-	-	0.5	1.9	0.9	4.2	4.8	46.7				Water Boiler
เครื่องคอมพิวเตอร์	-	-	0.6	8.7	20.6	26.6	38.4	66.2				Home Computer
เครื่องคอมพิวเตอร์ที่เชื่อมต่อกับอินเทอร์เน็ต	-	-	-	0.9	1.4	3.5	11.9	27.3				Computer with Internet Connected
โทรศัพท์(รวมเครื่องต่อพ่วง PCT)	-	0.7	2.5	12.9	6.6	10.9	43.0	38.6				Telephone (include PCT.)
โทรศัพท์เคลื่อนที่	100.0	24.9	30.9	70.1	88.7	95.1	99.3	98.9				Mobile Phone
โทรทัศน์	-	-	-	-	0.2	1.9	0.5	2.1				Fastmille
หลอดไฟฟลูออเรสเซนต์	100.0	94.0	100.0	100.0	100.0	99.7	96.7	100.0				Fluorescences
หลอดไฟดวงกลม	-	0.7	13.6	20.0	6.8	16.4	26.5	44.3				Light Bulbs
หลอดตะเกียบ	100.0	-	-	4.6	7.3	11.8	23.8	20.5				Compact Fluorescent Lamp
สมาชิกใช้อินเทอร์เน็ต	-	-	1.6	10.0	29.8	38.0	40.5	48.2				Members Accessed to Internet
(ใช้ในครัวเรือน และ/หรือ ใช้ในธุรกิจ)												(Private and/or Business Use)
รถจักรยาน	-	35.1	22.5	29.8	36.2	30.3	43.6	37.2				Bicycle
รถจักรยานยนต์	100.0	24.5	38.1	80.9	90.2	93.8	98.7	97.7				Motorcycle
รถยนต์ส่วนบุคคล	-	0.7	-	0.2	4.9	16.3	28.6	35.5				Automobile
รถบรรทุกเล็ก/รถปิกอัพ/รถตู้	100.0	0.7	1.0	2.7	6.3	27.5	29.2	70.0				Pickup, Van
รถเบนซ์และรถอื่น ๆ ประเภทเดียวกัน	-	0.7	13.0	6.4	9.5	10.2	3.7	-				Other Mini - Truck
เรือยนต์	-	0.7	-	5.5	0.2	2.9	-	-				Motor - Boat



ตาราง 13 อัตราร้อยละของครัวเรือนที่รายงานการเป็นเจ้าของสินทรัพย์ จำแนกตามลักษณะที่สำคัญของครัวเรือน (ต่อ)  
 TABLE 13 PERCENTAGE OF HOUSEHOLDS REPORTING OWNERSHIP OF DURABLE GOODS BY SOME SELECTED HOUSEHOLD CHARACTERISTICS (Cont'd)

สินทรัพย์	กลุ่มหนี้สินของครัวเรือน (บาท)										Durable Goods
	Group of Household Debt (Baht)										
	ไม่มีหนี้ No Debt	< 10,000	10,000	30,001	50,001	100,001	500,001	1,000,001	5,000,001	> 10,000,000	
จำนวนครัวเรือน (ที่ลงทะเบียนได้ข้อมูล) (หน่วย : แสน) (ใช้ในครัวเรือน)	0.548	0.035	0.256	0.127	0.109	0.323	0.063	0.035	-	-	Total Households (In 100 thousand) (Private Use)
เตียงนอนไม้หรือโลหะ	63.8	11.3	63.7	64.8	78.9	81.0	73.6	72.0	-	-	Bed (Wood or Metal)
เตาฟุ้งต้มอาหาร-แก๊ส	85.5	95.8	98.9	95.3	97.1	94.7	99.0	98.6	-	-	Cooking Stove - Gas
เตาฟุ้งต้มอาหาร-ไฟฟ้า	3.9	1.3	13.9	12.1	5.7	7.1	19.7	49.3	-	-	Cooking Stove - Electric
เตาอบไมโครเวฟ	3.8	1.6	2.5	1.4	2.0	8.3	14.8	33.3	-	-	Microwave Oven
กระติกต้มน้ำไฟฟ้า	66.2	91.6	77.9	84.0	87.3	92.3	98.1	100.0	-	-	Electric Pot
ตู้เย็น	79.3	69.2	93.9	89.7	87.9	95.2	100.0	100.0	-	-	Refrigerator
เตารีดไฟฟ้า	68.1	95.4	96.2	70.0	92.2	96.9	98.1	77.5	-	-	Electric Iron
หม้อหุงต้มอาหารไฟฟ้า	97.4	98.2	100.0	99.4	98.7	99.5	99.0	100.0	-	-	Electric Cooking Pot
พัดลม	90.1	100.0	100.0	100.0	98.2	95.6	93.4	100.0	-	-	Electric Fan
วิทยุ	42.7	16.8	41.3	56.7	57.2	44.7	59.2	68.3	-	-	Radio
โทรทัศน์	94.7	74.8	96.9	94.8	99.3	97.6	100.0	100.0	-	-	T.V.
เครื่องเล่นวีซีดี/ดีวีดี/ซีดี/ดีวีดี	54.0	90.6	83.2	58.9	87.0	81.9	98.3	96.8	-	-	Video/VCD/DVD Player
เครื่องซักผ้า	38.3	27.4	57.9	45.3	48.1	79.4	79.0	77.5	-	-	Washing Machine
เครื่องปรับอากาศ	5.0	3.7	6.2	0.8	1.9	6.2	35.8	18.0	-	-	Air Conditioner
เครื่องทำน้ำร้อน/น้ำอุ่นในห้องน้ำ	3.8	1.6	2.6	0.8	0.7	2.5	22.4	36.4	-	-	Water Boiler
เครื่องคอมพิวเตอร์	12.0	3.7	9.7	19.2	27.7	32.4	60.9	72.3	-	-	Home Computer
เครื่องคอมพิวเตอร์ ที่เชื่อมต่อกับอินเทอร์เน็ต	1.6	-	4.4	0.9	2.5	3.9	28.5	18.2	-	-	Computer with Internet Connected
โทรศัพท์(รวมเครื่องต่อทาง PCT)	12.3	3.0	8.4	9.8	10.7	15.0	46.4	66.3	-	-	Telephone (include PCT.)
โทรศัพท์เคลื่อนที่	59.7	75.4	91.7	81.6	88.6	97.4	100.0	100.0	-	-	Mobile Phone
โทรสาร	0.1	-	-	-	0.5	0.4	14.7	-	-	-	Facsimile
หลอดไฟนีออน	99.0	100.0	100.0	100.0	100.0	98.0	98.8	100.0	-	-	Fluorescences
หลอดไฟดวงโต	14.4	2.1	24.0	10.1	3.5	14.2	48.2	37.8	-	-	Light Bulbs
หลอดตะเกียบ	5.8	1.6	10.9	10.6	1.0	14.4	30.8	10.2	-	-	Compact Fluorescent Lamp
สมาชิกที่ใช้อินเทอร์เน็ต	16.6	5.3	30.9	22.6	42.8	28.8	52.8	44.3	-	-	Members Accessed to Internet (Private and/or Business Use)
(ใช้ในครัวเรือน และหรือ ใช้ในธุรกิจ)											
รถจักรยาน	27.6	40.0	43.8	25.7	35.5	33.6	22.1	65.0	-	-	Bicycle
รถจักรยานยนต์	67.3	89.5	92.2	90.3	93.3	92.7	87.4	98.6	-	-	Motorcycle
รถยนต์ส่วนบุคคล	4.5	1.0	7.4	0.2	2.2	25.2	22.6	21.5	-	-	Automobile
รถบรรทุกเล็ก/ รถปิกอัพ/รถตู้	2.4	-	7.4	0.5	10.6	41.2	58.0	63.7	-	-	Pickup, Van
รถอู่เตี้ยและรถอื่น ๆ ประเภทเดียวกัน	3.8	1.4	15.6	10.8	7.2	9.3	-	-	-	-	Other Mini - Truck
เรือยนต์	0.1	1.6	2.6	14.2	5.6	0.2	-	-	-	-	Motor - Boat