

การสำรวจภาวะเศรษฐกิจและสังคมของครัวเรือน

พ.ศ. 2550

จังหวัดพระนครศรีอยุธยา



หน่วยงานเจ้าของเรื่อง

สำนักงานสถิติจังหวัดพระนครศรีอยุธยา

สำนักงานสถิติแห่งชาติ

โทรศัพท์ 0 3533 6584 5

โทรสาร 0 3533 6584 5

ไปรษณีย์อิเล็กทรอนิกส์ : ayuttaya@nsd.go.th

หน่วยงานที่เผยแพร่	สำนักงานสถิติจังหวัดพระนครศรีอยุธยา ศาลากลางจังหวัดพระนครศรีอยุธยา ตำบลคลองสวนพลู อำเภอพระนครศรีอยุธยา จังหวัดพระนครศรีอยุธยา 13000 โทร. 0 3533 6584 5 โทรสาร 0 3533 6584 5
ปีที่จัดพิมพ์	2552
จัดพิมพ์โดย	ห้างหุ้นส่วนจำกัด โรงพิมพ์ศรีอยุธยา 27/92-95 หมู่ 2 ตำบลสนม อำเภอดุสิต จังหวัดพระนครศรีอยุธยา 13000 โทร. 0-3533-5377 0-3533-5410 0-3533-5536 โทรสาร 0-3534-6387-8

คำนำ

สำนักงานสถิติแห่งชาติ ได้จัดทำการสำรวจภาวะเศรษฐกิจและสังคมของครัวเรือน พ.ศ. 2550 โดยทำการเก็บรวบรวมข้อมูลจากครัวเรือนในจังหวัดพระนครศรีอยุธยา ในเดือนมกราคม - ธันวาคม 2550 เพื่อให้ได้ข้อมูลที่สำคัญด้านเศรษฐกิจและสังคมของครัวเรือน เช่น รายได้ ค่าใช้จ่าย ภาวะหนี้สินและทรัพย์สินของครัวเรือน โครงสร้างของสมาชิกในครัวเรือน ลักษณะที่อยู่อาศัย การทำงาน การย้ายถิ่นและการส่งเงิน ตลอดจนการได้รับสวัสดิการ/ความช่วยเหลือจากรัฐ การใช้บริการของภาครัฐ สำหรับนำไปใช้ประโยชน์ในการวางแผน และกำหนดนโยบายในการพัฒนาด้านความเป็นอยู่ของประชากรให้ดีขึ้น

สำนักงานสถิติจังหวัดพระนครศรีอยุธยา ขอขอบคุณทุกท่านที่ได้ให้ความอนุเคราะห์ข้อมูล ในการจัดทำรายงานฉบับนี้ และหวังว่ารายงานฉบับนี้จะเป็นประโยชน์แก่ผู้ใช้ข้อมูลสถิติตามสมควร

บทสรุปสำหรับผู้บริหาร

สำนักงานสถิติแห่งชาติ ได้จัดทำการสำรวจภาวะเศรษฐกิจและสังคมของครัวเรือน พ.ศ. 2550 เพื่อเก็บรวบรวมข้อมูลรายได้ ค่าใช้จ่าย ภาวะหนี้สิน ทรัพย์สินของครัวเรือน ตลอดจนสภาพความเป็นอยู่อื่นๆ ของครัวเรือน สำหรับนำไปใช้ในการวางแผนและกำหนดนโยบายในการพัฒนาด้านความเป็นอยู่ของประชากรให้ดีขึ้น โดยเก็บรวบรวมข้อมูลจากครัวเรือนในจังหวัดพระนครศรีอยุธยา ทั้งในเขตเทศบาลและนอกเขตเทศบาล จำนวน 480 ครัวเรือน ระหว่างเดือน มกราคม - ธันวาคม 2550 โดยความหมาย **รายได้** หมายถึง “เงินหรือสิ่งของ” ที่ครัวเรือนได้รับมาจากการทำงานหรือผลิตเอง หรือจากทรัพย์สินหรือได้รับความช่วยเหลือจากผู้อื่น **ค่าใช้จ่าย** การใช้จ่ายเกี่ยวกับ “สิ่งของหรือการบริการด้านต่าง ๆ” ที่จำเป็นต่อการครองชีพที่ครัวเรือนต้องซื้อ/จ่ายด้วยเงิน หรือได้มาโดยไม่ได้ซื้อ/จ่าย **ไม่รวม** ค่าใช้จ่ายประเภทสะสมทุน เช่น การซื้อบ้าน/ที่ดิน ประกันประเภทสะสมทรัพย์ เป็นต้น ซึ่งสรุปผลการสำรวจที่สำคัญ ได้ดังนี้

รายได้ของครัวเรือน

จากการสำรวจครัวเรือน ในจังหวัดพระนครศรีอยุธยา พบว่า ปี 2550 มีรายได้เฉลี่ยต่อเดือน 21,676 บาท เป็นรายได้จากการทำงาน (ร้อยละ 72.5) ส่วนใหญ่ได้มาจากค่าจ้างเงินเดือน (ร้อยละ 54.1) ค่าไรสุทธิจากธุรกิจ ร้อยละ 14.7 และค่าไรสุทธิจากการเกษตร (ร้อยละ 3.7) นอกนั้นร้อยละ 27.5 เป็นรายได้จากเงินที่ได้รับความช่วยเหลือ (ร้อยละ 6.8) รายได้จากทรัพย์สิน (ร้อยละ 3.9) รายรับที่เป็นตัวเงินอื่น ๆ (ร้อยละ 1.0) และรายได้ที่ไม่เป็นตัวเงิน (ร้อยละ 15.7)

จังหวัดพระนครศรีอยุธยา มีรายได้เฉลี่ยต่อเดือนของครัวเรือนเป็นอันดับ 5 ของภาคกลาง และเป็นอันดับ 13 ของประเทศ โดย 5 อันดับแรกของภาคกลาง ได้แก่ นครปฐม ระยอง สระบุรี ชลบุรี และพระนครศรีอยุธยา แต่อย่างไรก็ตามจังหวัดพระนครศรีอยุธยาก็ยังมีรายได้เฉลี่ยต่อเดือนของครัวเรือนสูงกว่าหัวราชอาณาจักรและภาคกลาง

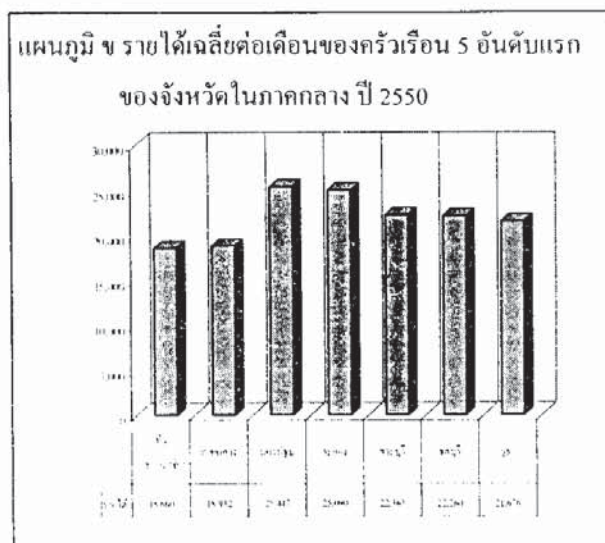
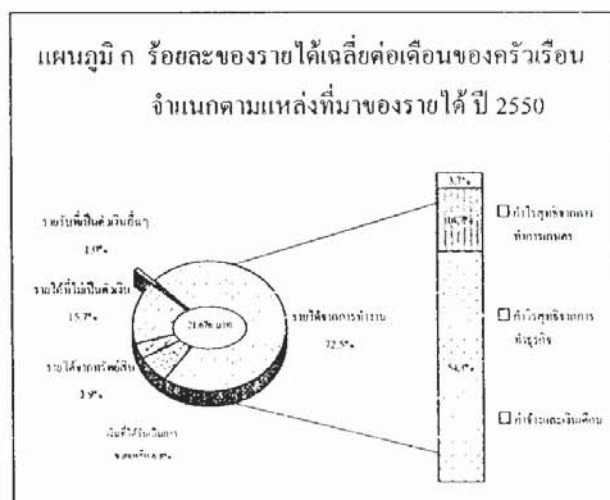

ค่าใช้จ่ายของครัวเรือน

ในปี 2550 จังหวัดพระนครศรีอยุธยา มีค่าใช้จ่ายเฉลี่ยต่อเดือนของครัวเรือน 16,757 บาท ส่วนใหญ่ค่าใช้จ่ายในการอุปโภคบริโภค 14,770 บาท (ร้อยละ 88.1) และค่าใช้จ่ายที่ไม่เกี่ยวกับการอุปโภคบริโภค 1,987 บาท (ร้อยละ 11.9)

เมื่อพิจารณาตามประเภทค่าใช้จ่ายในการอุปโภคบริโภค ส่วนใหญ่เป็นค่าอาหาร/เครื่องดื่ม/ยาสูบร้อยละ 36.2 ซึ่งในจำนวนนี้เป็นค่าเครื่องดื่มที่มีแอลกอฮอล์ และยาสูบ ร้อยละ 1.3 และ 0.6) ค่าเช่าบ้าน/ซ่อมแซม (ร้อยละ 21.0) ค่าเดินทาง/การสื่อสาร (ร้อยละ 18.5) ค่าใช้จ่ายส่วนบุคคล/เครื่องนุ่งห่ม/รองเท้า (ร้อยละ 6.2) นอกนั้นร้อยละ 6.2 เป็นการบันเทิง/การจัดงานพิธี การศึกษา และค่าเวชภัณฑ์/ค่ารักษาพยาบาล ตามลำดับ

หนี้สินของครัวเรือน

ปี 2550 ครัวเรือนมีหนี้สินเฉลี่ย 54,762 บาท ถ้าพิจารณาเฉพาะครัวเรือนที่มีหนี้สิน 82,400 ครัวเรือนจะมีหนี้สินเฉลี่ย 124,377 บาท ซึ่งส่วนใหญ่มีวัตถุประสงค์ของการกู้ยืม 3 อันดับแรก เพื่อการอุปโภคบริโภค (ร้อยละ 29.6) ซื้อ/เช่าซื้อ/บ้านหรือที่ดิน (ร้อยละ 27.7) และการทำธุรกิจ (ร้อยละ 24.1)

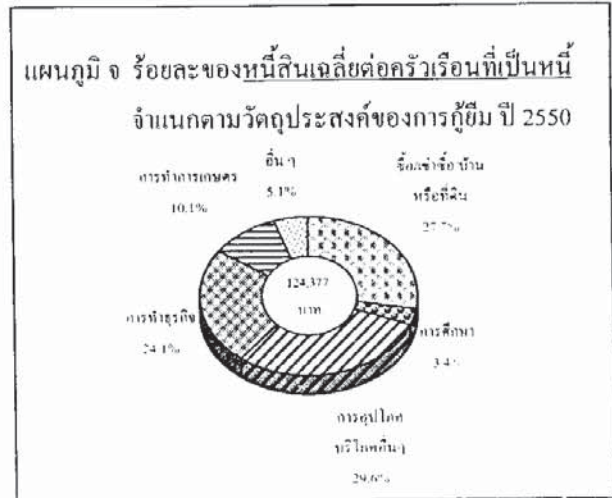
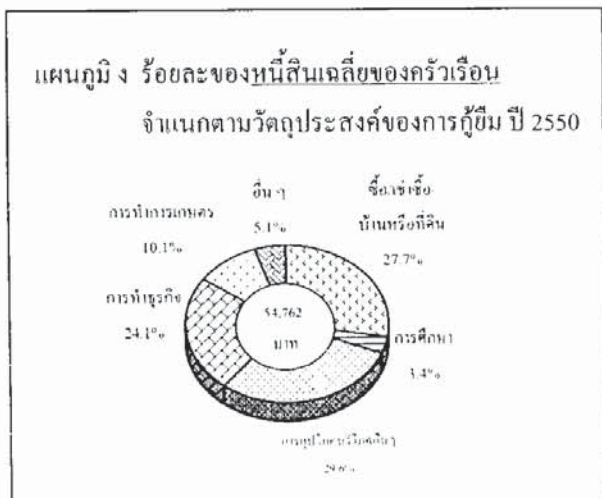
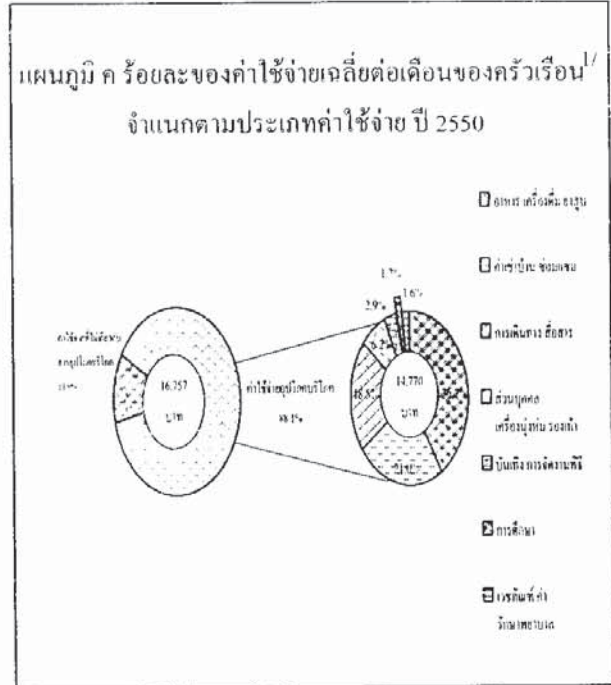

¹ ค่าใช้จ่ายที่จำเป็นต่อการครองชีพ **ไม่รวม** ค่าใช้จ่ายประเภทสะสมทุน เช่น การซื้อบ้าน/ที่ดิน ประกันประเภทสะสมทรัพย์ เป็นต้น

เปรียบเทียบรายได้ ค่าใช้จ่าย และหนี้สิน

ในรอบ 5 ปีที่ผ่านมา รายได้ ค่าใช้จ่าย และหนี้สินเฉลี่ยของครัวเรือนมีแนวโน้มสูงขึ้นและเป็นไปในทิศทางเดียวกัน เมื่อพิจารณาสัดส่วนค่าใช้จ่ายต่อรายได้ปี 2549 กับ ปี 2550 พบว่า สัดส่วนค่าใช้จ่ายต่อรายได้ลดลงร้อยละ 3.3 (จากร้อยละ 80.6 เป็น 77.3) แสดงว่า ร้อยละที่เพิ่มขึ้นของรายได้ มากกว่าร้อยละที่เพิ่มขึ้นของค่าใช้จ่าย

เมื่อพิจารณาตามสถานะทางเศรษฐกิจสังคมของครัวเรือน ในปี 2550 ครัวเรือนลูกจ้างมีสัดส่วนค่าใช้จ่ายต่อรายได้สูงถึงร้อยละ 81.1 ผู้ทำการเกษตร ผู้ทำธุรกิจที่ไม่ใช่การเกษตร และผู้ไม่ได้ปฏิบัติงานเชิงเศรษฐกิจมีสัดส่วนค่าใช้จ่ายต่อรายได้ใกล้เคียงกัน ร้อยละ 69.2 69.6 และ 68.9 ตามลำดับ ถึงแม้ว่ารายได้ที่สูงกว่าค่าใช้จ่ายของครัวเรือนก็จะต้องนำไปจ่ายเพื่อชำระหนี้สินที่มีอยู่ ซึ่งหนี้สินของครัวเรือนสูงกว่ารายได้ที่เหลือต่อเดือนอยู่หลายเท่าตัว ยกเว้น ครัวเรือนผู้ไม่ได้ปฏิบัติงานเชิงเศรษฐกิจหนี้สินจะสูงกว่ารายได้ที่เหลือต่อเดือนเพียงเล็กน้อย

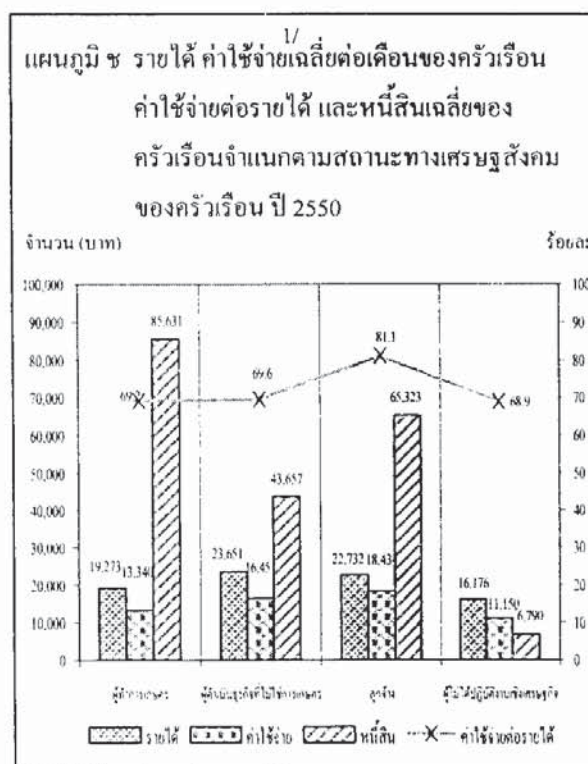

¹ ค่าใช้จ่ายที่ถึงเป็นสื่อการครองชีพ ไม่รวม ค่าใช้จ่ายประเภทสะสมทุน เช่น การซื้อบ้าน/ที่ดิน ประกันประเภทสะสมทรัพย์ เป็นต้น

สารบัญ

	หน้า
คำนำ	III
บทสรุปสำหรับผู้บริหาร	V
สารบัญแผนภูมิ	XI
สารบัญตาราง	XIII
บทที่ 1	บทนำ
1.1	ความเป็นมา 1
1.2	วัตถุประสงค์ 1
1.3	ขอบข่ายและกลุ่มรวม 1
1.4	เวลาอ้างอิง 1
1.5	รายการข้อมูลที่เกี่ยวข้อง 1
1.6	คำจำกัดความ 2
บทที่ 2	ผลการสำรวจที่สำคัญ
2.1	รายได้และค่าใช้จ่ายของครัวเรือน 7
2.2	หนี้สินของครัวเรือน 8
2.3	การเปรียบเทียบการกระจายรายได้ของครัวเรือน 9
2.4	การเปรียบเทียบรายได้ ค่าใช้จ่าย และหนี้สิน 10
ตารางสถิติ	
	สารบัญตารางสถิติ 25
ภาคผนวก	ระเบียบวิธี
	แผนการสุ่มตัวอย่าง 75
	วิธีการประมาณผล 76
	วิธีการเก็บรวบรวมข้อมูล 77
	การประมวลผลข้อมูล 77
	ข้อจำกัดของข้อมูล 78

สารบัญแผนภูมิ

	หน้า
แผนภูมิ ก รายได้เฉลี่ยต่อเดือนของครัวเรือน จำแนกตามแหล่งที่มาของรายได้ ปี 2550	7
แผนภูมิ ข ค่าใช้จ่ายเฉลี่ยต่อเดือนของครัวเรือน จำแนกตามประเภทค่าใช้จ่าย ปี 2550	7
แผนภูมิ ค รายได้ ค่าใช้จ่ายเฉลี่ยต่อเดือนของครัวเรือน ค่าใช้จ่ายต่อรายได้ จำแนกตามสถานะทางเศรษฐกิจสังคมของครัวเรือน ปี 2550	8
แผนภูมิ ง รายได้ ค่าใช้จ่ายเฉลี่ยต่อเดือนของครัวเรือน ค่าใช้จ่ายต่อรายได้ ปี 2543 – 2550	8
แผนภูมิ จ ร้อยละของหนี้สินเฉลี่ยต่อครัวเรือน จำแนกตามวัตถุประสงค์ของการกู้ยืม ปี 2550	8
แผนภูมิ ฉ ร้อยละของหนี้สินเฉลี่ยต่อครัวเรือนที่เป็นหนี้จำแนกตามวัตถุประสงค์ของการกู้ยืมปี 2550	9
แผนภูมิ ช จำนวนครัวเรือนที่เป็นหนี้ และหนี้สินเฉลี่ยต่อครัวเรือนที่เป็นหนี้จำแนกตามวัตถุประสงค์ของการกู้ยืม และสถานะทางเศรษฐกิจสังคมของครัวเรือนปี 2550	9
แผนภูมิ ซ ส่วนแบ่งของรายได้ประจำต่อคนต่อเดือนโดยจำแนกครัวเรือนเป็น 10 กลุ่ม ปี 2549-2550	9
แผนภูมิ ฌ รายได้ ค่าใช้จ่ายเฉลี่ยต่อเดือนของครัวเรือน ค่าใช้จ่ายต่อรายได้ และหนี้สินเฉลี่ยของครัวเรือน ปี 2543 – 2550	10
แผนภูมิ ญ รายได้ ค่าใช้จ่ายเฉลี่ยต่อเดือนของครัวเรือน ค่าใช้จ่ายต่อรายได้ และหนี้สินเฉลี่ยของครัวเรือน จำแนกตามสถานะทางเศรษฐกิจสังคมของครัวเรือน ปี 2550	10

สารบัญตาราง

	หน้า	
ตาราง ก	ค่าใช้จ่ายเฉลี่ยต่อเดือนของครัวเรือน จำแนกตามประเภทของค่าใช้จ่ายเป็นรายจังหวัด	11
ตาราง ข	รายได้เฉลี่ยต่อเดือนของครัวเรือน จำแนกตามแหล่งที่มาของรายได้เป็นรายจังหวัด	14
ตาราง ค	รายได้เฉลี่ยต่อเดือนของครัวเรือน จำแนกตามแหล่งที่มาของรายได้ และสถานะทางเศรษฐกิจสังคมของครัวเรือน	17
ตาราง ง	ค่าใช้จ่ายเฉลี่ยต่อเดือนของครัวเรือน จำแนกตามประเภทของค่าใช้จ่าย และสถานะทางเศรษฐกิจสังคมของครัวเรือน	18
ตาราง จ	ค่าใช้จ่ายเกี่ยวกับอาหารและเครื่องดื่มที่ไม่มีแอลกอฮอล์เฉลี่ยต่อเดือนของครัวเรือน จำแนกตามประเภทอาหารและเครื่องดื่ม และสถานะทางเศรษฐกิจสังคมของครัวเรือน	19
ตาราง ฉ	รายได้ ค่าใช้จ่ายเฉลี่ยต่อเดือน และจำนวนหนี้สินเฉลี่ยของครัวเรือน จำแนกตามสถานะทางเศรษฐกิจสังคมของครัวเรือน	20
ตาราง ช	เปรียบเทียบรายได้ ค่าใช้จ่ายเฉลี่ยต่อเดือน และจำนวนหนี้สินเฉลี่ยของครัวเรือน จำแนกตามสถานะทางเศรษฐกิจสังคมของครัวเรือน ปี 2547 2549 และ 2550	21
ตาราง ซ	อัตราร้อยละของครัวเรือน จำแนกตามชั้นของรายได้ประจำ และค่าใช้จ่ายเพื่อการอุปโภคบริโภคเฉลี่ยต่อเดือนของครัวเรือน	22
ตาราง ฌ	ส่วนแบ่งของรายได้ประจำของครัวเรือน โดยจำแนกครัวเรือนเป็น 5 กลุ่ม เรียงตามลำดับของรายได้ประจำต่อคนต่อเดือน	22

บทที่ 1 บทนำ

1.1 ความเป็นมา

สำนักงานสถิติแห่งชาติ ได้จัดทำ การสำรวจภาวะเศรษฐกิจและสังคมของครัวเรือนตั้งแต่ปี 2500 โดยจัดทำทุก 5 ปี แต่เนื่องจากสภาพทางเศรษฐกิจของประเทศมีการขยายตัวอย่างรวดเร็ว และสภาพทางสังคมมีการเปลี่ยนแปลง จึงได้กำหนดให้ทำการสำรวจทุก 2 ปี ตั้งแต่ปี 2530 และจัดทำทุกปีตั้งแต่ปี 2549 เป็นต้นไป การสำรวจที่จัดทำในครั้งนี้เป็น การสำรวจครั้งที่ 19

1.2 วัตถุประสงค์

วัตถุประสงค์ของการสำรวจ เพื่อเก็บรวบรวมข้อมูลที่สำคัญด้านเศรษฐกิจและสังคมของครัวเรือนเช่น รายได้ ค่าใช้จ่าย ภาวะหนี้สิน ทรัพย์สิน โครงสร้างของสมาชิกในครัวเรือน ลักษณะที่อยู่อาศัย การย้ายถิ่นและการส่งเงิน ตลอดจนการได้รับสวัสดิการ/ความช่วยเหลือจากรัฐ และใช้บริการของภาครัฐ เป็นต้น

1.3 ขอบข่ายและคุ่มรวม

การสำรวจนี้คุ่มรวมครัวเรือนส่วนบุคคลในทุกจังหวัดทั่วประเทศ ทั้งที่อยู่ในเขตเทศบาลและนอกเขตเทศบาล (ยกเว้น ครัวเรือนทูต ผู้แทนต่างประเทศ และผู้อยู่อาศัยในประเทศไทยชั่วคราว)

1.4 เวลาอ้างอิง

1) ในรอบ 12 เดือนที่แล้ว

หมายถึง ระยะเวลานับจากเดือนก่อนเดือนสัมภาษณ์ย้อนหลังไป 12 เดือน เช่น เดือนที่

สัมภาษณ์คือ กุมภาพันธ์ 2550 ในรอบ 12 เดือนที่แล้ว คือ “กุมภาพันธ์ 2549 - มกราคม 2550”

ใช้สัมภาษณ์ข้อมูลรายได้ของครัวเรือน และค่าใช้จ่ายเกี่ยวกับสินค้าและบริการที่ไม่ได้เกิดขึ้นบ่อย ๆ แล้วนำมาเฉลี่ยเป็นค่าใช้จ่ายต่อเดือน

2) เดือนที่แล้ว

หมายถึง เดือนตามปฏิทินก่อนเดือนสัมภาษณ์ เช่น ไปสัมภาษณ์เดือนกุมภาพันธ์ 2550 เดือนที่แล้ว คือ “1 - 31 มกราคม 2550”

ใช้สัมภาษณ์ข้อมูลรายได้ของครัวเรือน และค่าใช้จ่ายเกี่ยวกับสินค้าและบริการที่มีการใช้จ่ายเป็นประจำ

3) สัปดาห์ที่แล้ว

หมายถึง สัปดาห์ตามปฏิทินก่อนสัปดาห์สัมภาษณ์ เช่น ไปสัมภาษณ์สัปดาห์ที่ 2 สัปดาห์ที่แล้วคือ สัปดาห์ที่ 1 (วันจันทร์ - วันอาทิตย์)

ใช้สัมภาษณ์ข้อมูลค่าใช้จ่ายเกี่ยวกับอาหาร เครื่องดื่มและยาสูบ

1.5 รายการข้อมูลที่เก็บรวบรวม

1) แบบสำรวจสมาชิกและการใช้จ่ายของครัวเรือน มีรายการข้อมูล ดังต่อไปนี้

ตอนที่ 1 สมาชิกของครัวเรือน

ตอนที่ 2 ลักษณะที่อยู่อาศัย

ตอนที่ 3 ค่าใช้จ่ายสินค้าและบริการ

ตอนที่ 4 ค่าใช้จ่ายอาหาร เครื่องดื่มและยาสูบ

2) แบบสำรวจรายได้ของครัวเรือน
มีรายการข้อมูล ดังต่อไปนี้

ตอนที่ 1 รายได้จากการทำงานโดย
ได้รับค่าจ้างและเงินเดือน

ตอนที่ 2 รายได้จากประกอบ
ธุรกิจ อุตสาหกรรม หรือวิชาชีพที่ไม่ใช่การเกษตร

ตอนที่ 3 รายได้จากประกอบ
การเกษตร

ตอนที่ 4 รายได้จากแหล่งอื่นๆ ที่
ไม่ใช่จากการทำงาน

ตอนที่ 5 ทรัพย์สินและหนี้สินของ
ครัวเรือน

ตอนที่ 6 การย้ายถิ่นและการส่งเงิน

1.6 คำจำกัดความ

1. สถานภาพการทำงาน

หมายถึง สถานะของบุคคลในการทำงาน
ในเชิงเศรษฐกิจทุกประเภท ได้แก่

1) นายจ้าง

หมายถึง ผู้ประกอบธุรกิจของ
ตนเอง^{1/} (อาจมี "หุ้นส่วน" หรือ "ไม่ก็ได้") เพื่อหวัง
ผลกำไรหรือส่วนแบ่ง และได้จ้างบุคคลตั้งแต่ 1
คนขึ้นไปมาทำงานให้ธุรกิจในฐานะ "ลูกจ้าง" โดย
เป็นการจ้างงานบนพื้นฐานของความต่อเนื่อง

2) ทำธุรกิจส่วนตัวโดยไม่มีลูกจ้าง

หมายถึง ผู้ประกอบธุรกิจของตนเอง
^{1/} (อาจมี "หุ้นส่วน" หรือ "ไม่ก็ได้") เพื่อหวังผลกำไร

หรือส่วนแบ่ง และไม่มีการจ้าง "ลูกจ้าง" (ที่เป็นการ
จ้างงานบนพื้นฐานของความต่อเนื่อง) แต่อาจมี
สมาชิกในครัวเรือนหรือผู้ฝึกงานมาช่วยทำงาน โดย
ไม่ได้รับค่าจ้างหรือค่าตอบแทนในลักษณะการจ้าง
ทำงาน

3) ช่วยธุรกิจในครัวเรือนโดยไม่ได้รับ ค่าจ้าง

หมายถึง ผู้ที่ช่วยทำธุรกิจหรือ
การเกษตรของสมาชิกในครัวเรือนเป็นประจำ โดย
ไม่ได้รับค่าจ้างและไม่ได้อยู่ในฐานะ "หุ้นส่วน" หรือ
อาจจะได้รับค่าตอบแทนบ้างแต่ไม่ใช่ลักษณะของการ
จ้างทำงาน

4) ลูกจ้าง

หมายถึง ผู้ที่ทำงานโดยได้รับค่าจ้างที่
เป็นการจ้างงานบนพื้นฐานของความต่อเนื่อง ไม่มี
อำนาจในการตัดสินใจในการดำเนินงาน ค่าจ้างที่
ได้รับอาจเป็นรายเดือน รายวัน รายชั่วโมง รายชิ้น
หรือเหมาจ่าย ซึ่งอาจจะเป็นตัวเงิน หรือสิ่งของก็ได้

5) การรวมกลุ่ม

หมายถึง กลุ่มคนที่มาร่วมกันทำงาน
ในเชิงเศรษฐกิจ (ผลิตสินค้าและบริการ) โดยสมาชิก
แต่ละคนมีส่วนร่วมเท่าเทียมกันในการตัดสินใจ
ดำเนินการทุกขั้นตอน ตลอดจนการแบ่งรายได้ให้แก่
สมาชิกตามที่ตกลงกัน การรวมกลุ่มดังกล่าวอาจจะมี
การ "จดทะเบียนจัดตั้งในรูปนิติบุคคล" หรือ "ไม่ก็ได้"

การรวมกลุ่มอาจดำเนินการโดยใช้
แรงงานของสมาชิกทุกคน หรือจ้างสมาชิกบางคน
หรือผู้อื่นก็ได้ (ผู้ที่รับจ้างดังกล่าวไม่ว่าจะเป็นสมาชิก
หรือผู้อื่น ถือว่าเป็น "ลูกจ้าง" ของกิจการ)

^{1/} ผู้ประกอบธุรกิจของตนเอง คือ ผู้ที่มีอำนาจในการตัดสินใจการดำเนินงานและมีความเสี่ยงทางเศรษฐกิจ (ค่าตอบแทนขึ้นอยู่กับผลกำไรของงานที่ทำ)

เช่น การรวมกลุ่มเพื่อทำการเกษตร (การปลูกไม้ดอกไม้ประดับ การเพาะเลี้ยงกบ ฯลฯ) การแปรรูปผลผลิตทางการเกษตร (การทำกะปิ น้ำปลา ข้าวเกรียบ ฯลฯ) และการทำผลิตภัณฑ์หัตถกรรมพื้นบ้าน (การทอผ้า เครื่องจักสานต่าง ๆ ฯลฯ) เป็นต้น

2. รายได้ของครัวเรือน

หมายถึง “เงินหรือสิ่งของ” ที่ครัวเรือนได้รับมาจากการทำงานหรือผลิตเอง หรือจากทรัพย์สินหรือได้รับความช่วยเหลือจากผู้อื่น

1) รายได้ประจำ ได้แก่

(1) รายได้ที่เกิดจากการทำงานหรือผลิตเอง

- ค่าจ้างและเงินเดือน (รวมค่าตอบแทนอื่นๆ ที่ได้จากการทำงาน) (ก่อนหักภาษี/เงินสมทบกองทุนสำรองเลี้ยงชีพ/เงินประกันสังคม ฯลฯ)
- รายได้จากการประกอบธุรกิจ อุตสาหกรรม วิชาชีพ (ที่ไม่ใช่การเกษตร) (รายรับเบื้องต้น บวก มูลค่าสินค้า/บริการของธุรกิจที่นำมาอุปโภคบริโภคในครัวเรือน ลบ ค่าใช้จ่ายในการดำเนินการ)
- รายได้จากการประกอบการเกษตร (มูลค่าผลผลิตการเกษตรทั้งหมด ลบ ค่าใช้จ่ายในการดำเนินการ)

(2) รายได้จากแหล่งอื่นๆ ที่ไม่ใช่จากการทำงาน

- เงินบำนาญ/บำนาญ เงินประโยชน์ทดแทนต่างๆ (เกิดอุบัติเหตุ/การเจ็บป่วยจากการทำงาน)
- เงินชดเชยการออกจากงาน
- เงินและสิ่งของที่ได้รับความช่วยเหลือจากบุคคลนอกครัวเรือน/รัฐ/องค์กรต่างๆ
- รายได้จากทรัพย์สิน เช่น ค่าเช่าที่ดิน บ้าน ค่าลิขสิทธิ์และสิทธิบัตร ดอกเบี้ย
- การลงทุน (ที่ไม่ได้มีส่วนร่วมในการดำเนินงาน) เช่น การซื้อ/ขายหุ้น การลงทุนแล้วได้รับเงินปันผล ฯลฯ

รวม (ประเมิน) ค่าเช่าบ้านที่ครัวเรือนเป็นเจ้าของและอยู่เอง หรือที่อยู่อาศัยที่บุคคลอื่นให้อยู่ฟรี

2) รายได้ไม่ประจำ ได้แก่ เงินที่ได้รับ

เป็นเงินรางวัล เงินถูกสลากกินแบ่ง เงินมรดกของขัวญเงินได้รับจากการประกันสุขภาพ อุบัติเหตุไฟไหม้ หรือค่านายหน้า (ในกรณีที่ไม่ได้ประกอบเป็นธุรกิจ)

3. ค่าใช้จ่ายของครัวเรือน

หมายถึง การใช้จ่ายเกี่ยวกับ “สิ่งของหรือการบริการด้านต่าง ๆ” ที่จำเป็นต่อการครองชีพที่ครัวเรือนต้องซื้อ/จ่ายด้วยเงิน หรือได้มาโดยไม่ได้ซื้อ/จ่าย (ผลิตเอง ได้รับความช่วยเหลือจากบุคคลอื่น/รัฐเป็นสวัสดิการจากการทำงาน หรือเบิกได้จากนายจ้าง)

1) ค่าใช้จ่ายสินค้าและบริการ ได้แก่
 (1) ค่าใช้จ่ายอุปโภคและบริโภคของ
 ครัวเรือน

- ที่อยู่อาศัย
- เครื่องแต่งบ้าน เครื่องใช้
 เบ็ดเตล็ด และการ
 ดำเนินการในครัวเรือน
- ค่าจ้างบุคคลที่ให้บริการแก่
 ครัวเรือน
- เสื้อผ้า เครื่องแต่งกาย
 รองเท้า ของใช้/บริการส่วน
 บุคคล
- เวชภัณฑ์และค่ารักษา
 พยาบาล
- การเดินทางและการสื่อสาร
- การศึกษา
- การบันเทิง การอ่าน และ
 กิจกรรมทางศาสนา

(2) ค่าใช้จ่ายไม่เกี่ยวกับอุปโภค
 บริโภคของครัวเรือน

- ภาษี (ทุกประเภท) ค่าบริการ
 ทางการเงิน ค่าปรับทาง
 กฎหมาย
- ค่าสมาชิกกลุ่มอาชีพ
- เงิน/สิ่งของ ที่ส่งให้บุคคล
 นอกครัวเรือน
- เงินบริจาค เงินทำบุญ/
 ช่วยงาน

- เบี้ยประกันภัย/ทรัพย์สิน/
 ประกันชีวิต (ไม่ใช่ประเภท
 สะสมทรัพย์)
- ซื้อสลากกินแบ่ง/หวย การ
 พนัน
- ดอกเบี้ยจ่าย/ดอกเบี้ยแชร์ และ
 อื่น ๆ (ค่าขนย้ายบ้าน ฯลฯ)

2) ค่าใช้จ่ายอาหาร เครื่องดื่ม
 และยาสูบ ได้แก่ อาหารทุกประเภท (อาหารสด
 อาหารแห้ง อาหารสำเร็จรูป เครื่องปรุงรส ฯลฯ)
 เครื่องดื่ม (มี/ไม่มีแอลกอฮอล์) และยาสูบ (ยาเส้น ยา
 สูบ หมาก ยานัตถ์ ฯลฯ)

4. สถานะทางเศรษฐกิจสังคมของครัวเรือน

ในการเสนอผลของการสำรวจ ได้จัดแบ่ง
 ครัวเรือนเป็นกลุ่มตามฐานะทางเศรษฐกิจและสังคม
 โดยพิจารณาจากแหล่งรายได้ส่วนใหญ่ของครัวเรือน
 สถานภาพการทำงาน ประเภทของกิจกรรมในเชิง
 เศรษฐกิจและอาชีพเป็นหลัก

ครัวเรือนตามสถานะทางเศรษฐกิจสังคม
 แบ่งเป็น 10 กลุ่ม คือ

- 1) ผู้ถือครองทำการเกษตร การปลูกพืช
 การเลี้ยงสัตว์ และการเพาะเลี้ยงสัตว์
 น้ำ ซึ่งที่ดินส่วนใหญ่เป็นของตนเอง
- 2) ผู้ถือครองทำการเกษตร การปลูกพืช
 การเลี้ยงสัตว์ และการเพาะเลี้ยงสัตว์น้ำ
 ซึ่งที่ดินส่วนใหญ่เช่าผู้อื่น/ที่สาธารณะ/
 ที่อื่นๆ
- 3) ผู้ทำการประมง ป่าไม้ ล่าสัตว์ หาของป่า

และบริการทางการเกษตร

- 4) ผู้ดำเนินธุรกิจของตนเองที่ไม่ใช่
การเกษตร
- 5) ผู้ปฏิบัติงานวิชาชีพ นักวิชาการ และ
นักบริหารที่รับจ้าง
- 6) คนงานเกษตร
- 7) คนงานทั่วไป
- 8) เสมียนพนักงาน พนักงานขายและ
ให้บริการ
- 9) ผู้ปฏิบัติงานในกระบวนการผลิต
- 10) ผู้ไม่ได้ปฏิบัติงานในเชิงเศรษฐกิจ
(เช่น บำเหน็จ บำนาญ เงินช่วยเหลือ รายได้จาก
ทรัพย์สิน)

บทที่ 2 ผลการสำรวจที่สำคัญ

2.1 รายได้ และค่าใช้จ่ายของครัวเรือน

จังหวัดพระนครศรีอยุธยา มีรายได้เฉลี่ยต่อเดือนของครัวเรือน 21,676 บาท ส่วนใหญ่เป็นรายได้จากการทำงาน 15,717 บาท (ร้อยละ 72.5) ซึ่งได้แก่ค่าจ้างและเงินเดือน 11,735 บาท กำไรสุทธิจากธุรกิจ 3,190 บาท และกำไรจากการเกษตร 792 บาท นอกนั้น 5,959 บาท (ร้อยละ 27.5) เป็นเงินที่ได้รับเป็นการช่วยเหลือ (เงินสงเคราะห์ บำเหน็จ บำนาญ และเงินชดเชยจากการออกจากงาน) 1,476 บาท รายได้จากทรัพย์สิน 843 บาท รายได้ที่ไม่เป็นตัวเงิน (รวมค่าประเมินค่าเช่าบ้านที่ไม่เสียเงิน รวมบ้านของตนเอง) 3,413 บาท และรายรับที่เป็นตัวเงินอื่น ๆ (เช่น เงินที่ได้รับเป็นเงินรางวัล เงินถูกสลากกินแบ่ง เงินมรดก เงินของขวัญ เงินที่รับจากการประกันสุขภาพ อุบัติเหตุ ไฟไหม้ หรือค่านายหน้ากรณีที่ไม่ได้ประกอบธุรกิจ) 227 บาท

ด้านค่าใช้จ่ายครัวเรือนมีค่าใช้จ่ายเฉลี่ยต่อเดือนของครัวเรือน 16,757 บาท เป็นค่าใช้จ่ายเพื่อการอุปโภคบริโภค 14,770 บาท (ร้อยละ 88.1) และค่าใช้จ่ายที่ไม่เกี่ยวกับการอุปโภคบริโภค 1,987 บาท (ร้อยละ 11.9) โดยค่าใช้จ่ายเพื่อการอุปโภคบริโภคเป็นค่าอาหารเครื่องดื่มและยาสูบ 6,069 บาท (ในจำนวนเป็นค่าอาหารและเครื่องดื่ม 5,746 บาท) และค่าสินค้าและบริการ 8,700 บาท ส่วนใหญ่เป็นค่าเช่าบ้าน/ซ่อมแซม 3,519 บาท และค่าเดินทาง/การสื่อสาร 3,104 บาท นอกนั้น เป็นค่าเครื่องนุ่งห่ม/รองเท้า ค่าใช้จ่ายส่วนบุคคล ค่าเวชภัณฑ์/ค่ารักษาพยาบาล การศึกษา การบันเทิง/กิจกรรมทางศาสนา และการจัดงานพิธี

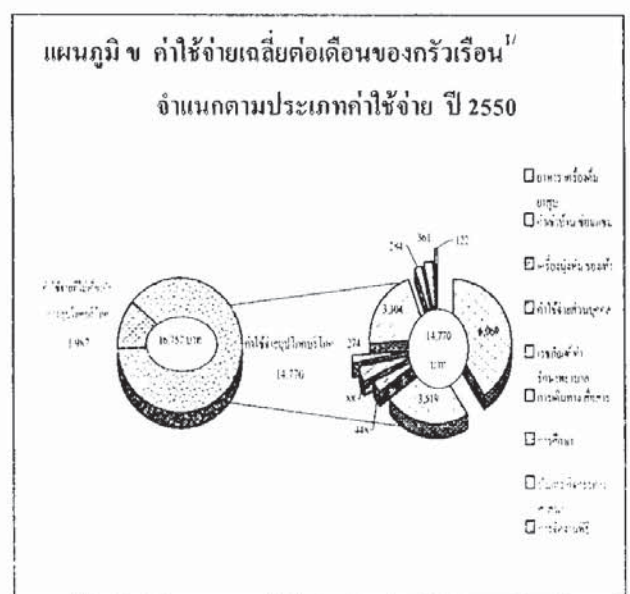

^{1/} ค่าใช้จ่ายที่จำเป็นต่อการครองชีพ ไม่รวม ค่าใช้จ่ายประเภทสะสมทุน เช่น การซื้อบ้านที่ดิน ประกันประเภทสะสมทรัพย์ เป็นต้น

เมื่อเปรียบเทียบรายได้และค่าใช้จ่ายตามสถานะทางเศรษฐกิจสังคมของครัวเรือน (กำหนดตามอาชีพและสถานภาพการทำงานของผู้มีรายได้สูงสุดของครัวเรือน) ทุกครัวเรือนมีรายได้มากกว่าค่าใช้จ่าย เมื่อพิจารณาตามสัดส่วนค่าใช้จ่ายต่อรายได้ พบว่า ครัวเรือนผู้ไม่ได้ปฏิบัติงานเชิงเศรษฐกิจมีสัดส่วนค่าใช้จ่ายต่อรายได้ต่ำสุดร้อยละ 68.9 ครัวเรือนผู้ที่ทำการเกษตรและครัวเรือนผู้ที่ทำธุรกิจที่ไม่ใช่การเกษตร มีสัดส่วนใกล้เคียงกันร้อยละ 69.2 และ 69.6 ตามลำดับ ในส่วนของครัวเรือนลูกจ้างมีค่าใช้จ่ายต่อรายได้สูงสุดร้อยละ 81.1

ในรอบ 5 ปีที่ผ่านมา ครัวเรือนมีรายได้มากกว่าค่าใช้จ่ายในทุกปี โดยมีสัดส่วนค่าใช้จ่ายต่อรายได้ อยู่ระหว่าง 73.9 – 85.1 เมื่อเปรียบเทียบปี 2549 กับ ปี 2550 พบว่า สัดส่วนค่าใช้จ่ายต่อรายได้ลดลงร้อยละ 3.3 (จากร้อยละ 80.6 เป็น 77.3) แสดงว่า ร้อยละที่เพิ่มขึ้นของรายได้ มากกว่าร้อยละที่เพิ่มขึ้นของค่าใช้จ่าย

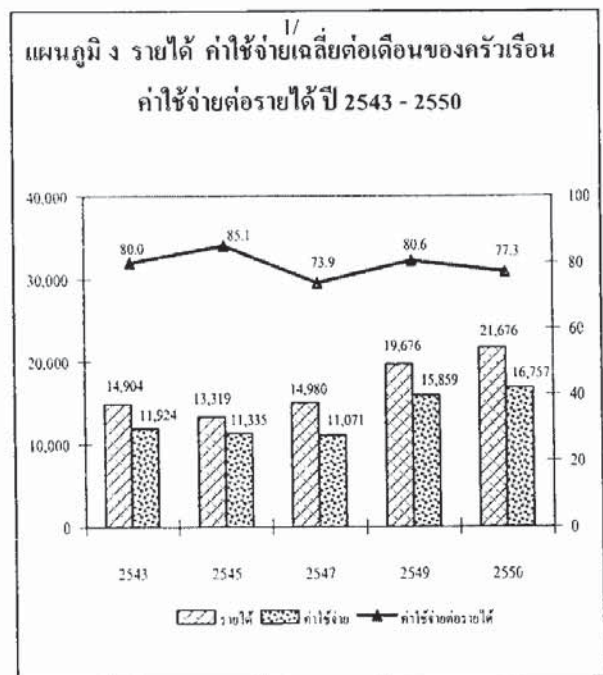
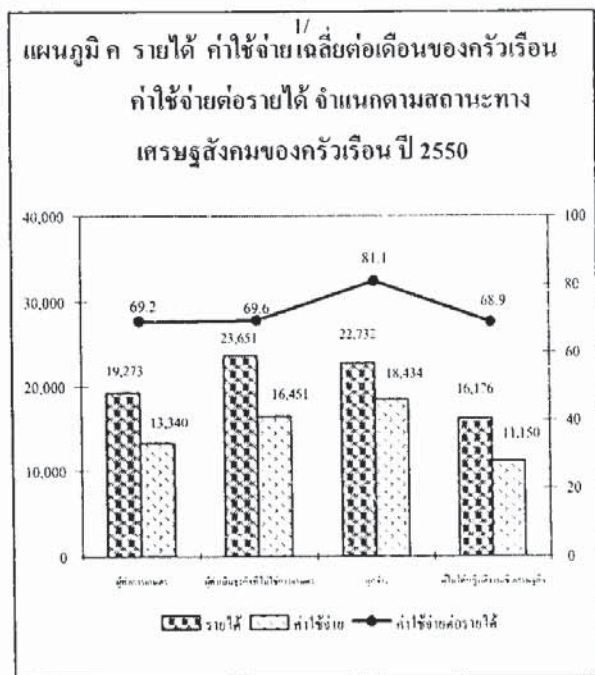

2.2 หนี้สินของครัวเรือน

ผลการสำรวจครัวเรือนมีหนี้สินเฉลี่ยต่อครัวเรือน 54,762 บาท ซึ่งส่วนใหญ่มีวัตถุประสงค์ของการกู้ยืม 3 อันดับแรก เพื่อการอุปโภคบริโภค (ร้อยละ 29.6) ซื้อ/เช่าซื้อ/บ้านหรือที่ดิน (ร้อยละ 27.7) และการทำธุรกิจ (ร้อยละ 24.1)

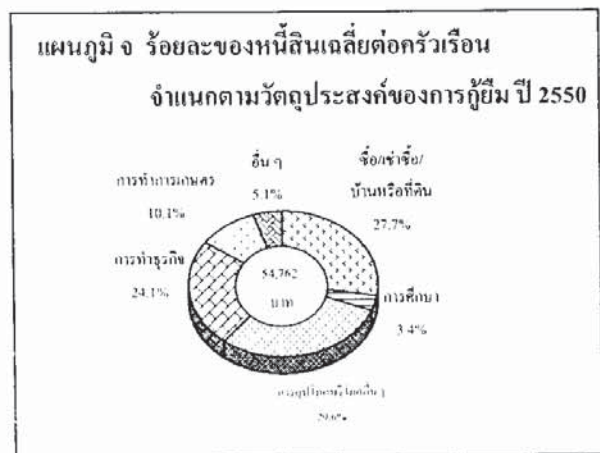

ค่าใช้จ่ายที่อันเป็นต่อการครองชีพ **ไม่รวม** ค่าใช้จ่ายประเภทสะสมทุน เช่น การซื้อบ้าน/ที่ดิน ประกันประเภทสะสมทรัพย์ เป็นต้น

ในจังหวัดพระนครศรีอยุธยา มีครัวเรือนที่เป็นหนี้ทั้งสิ้น 82,400 ครัวเรือน เป็นครัวเรือนผู้ทำการเกษตร 7,900 ครัวเรือน ครัวเรือนผู้ทำธุรกิจที่ไม่ใช่การเกษตร 11,000 ครัวเรือน ครัวเรือนลูกจ้าง 58,900 ครัวเรือน และครัวเรือนผู้ไม่ได้ปฏิบัติงานเชิงเศรษฐกิจ 4,600 ครัวเรือน โดยมีหนี้สินเฉลี่ยต่อครัวเรือนที่เป็นหนี้ 124,377 บาท แต่ละครัวเรือนมีหนี้สิน 137,297 105,515 128,397 และ 40,765 บาท ตามลำดับ ซึ่งส่วนใหญ่มีวัตถุประสงค์ของการกู้ยืม 3 อันดับแรก เพื่อการอุปโภคบริโภค (ร้อยละ 29.6) ซื้อ/เช่าซื้อ/บ้านหรือที่ดิน(ร้อยละ 27.7) และ การทำธุรกิจ (ร้อยละ 24.1)

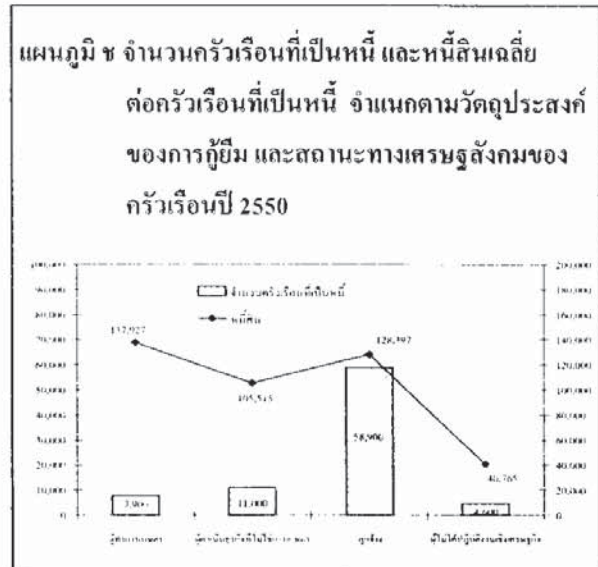
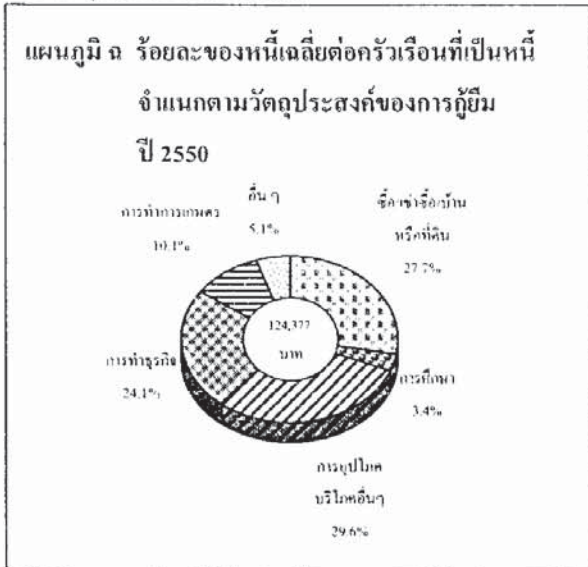

2.3 การเปรียบเทียบการกระจายรายได้ของครัวเรือน

การกระจายรายได้แบ่งครัวเรือนเป็น 10 กลุ่มเท่า ๆ กัน และนำมาเรียงลำดับตามรายได้ประจำคนต่อเดือนจากน้อยไปมาก (กลุ่มที่ 1 มีรายได้ต่ำสุด และกลุ่มที่ 10 มีรายได้สูงสุด) ในปี 2549 เทียบกับปี 2550 กลุ่มที่มีรายได้สูงสุดมีส่วนแบ่งรายได้ลดลงร้อยละ 2.4 (จาก 22.4 เป็น 20.0) ขณะที่กลุ่มรายได้ต่ำสุดก็มีส่วนแบ่งรายได้ลดลงร้อยละ 0.9 (จาก 4.4 เป็น 3.5) และปี 2250 มีค่าสัมประสิทธิ์ของความไม่เสมอภาคเท่ากับ 0.252 เพิ่มขึ้นจาก 0.239 ในปี 2549 แสดงว่า ช่วง 1 ปีที่ผ่านมามีความเหลื่อมล้ำของการกระจายรายได้เพิ่มขึ้น ในปี 2550 มีรายได้ประจำคนต่อเดือน 6,308 บาท เพิ่มขึ้นจาก 6,123 บาท ในปี 2549

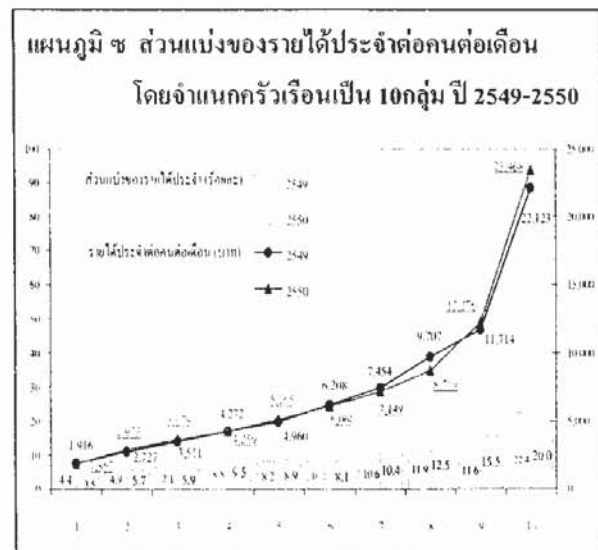

	2549	2550
สัมประสิทธิ์ของความไม่เสมอภาค	0.239	0.252
รายได้ประจำเฉลี่ยคนต่อเดือน	6,123	6,308

2.4 เปรียบเทียบรายได้ ค่าใช้จ่าย และหนี้สิน

ในรอบ 5 ปีที่ผ่านมา รายได้ ค่าใช้จ่าย และหนี้สินเฉลี่ยของครัวเรือนมีแนวโน้มสูงขึ้นและเป็นไปในทิศทางเดียวกัน เมื่อพิจารณาสัดส่วนค่าใช้จ่ายต่อรายได้ปี 2549 กับ ปี 2550 พบว่า สัดส่วนค่าใช้จ่ายต่อรายได้ลดลงร้อยละ 3.3 (จากร้อยละ 80.6 เป็น 77.3) แสดงว่า ร้อยละที่เพิ่มขึ้นของรายได้ มากกว่าร้อยละที่เพิ่มขึ้นของค่าใช้จ่าย

เมื่อพิจารณาตามสถานะทางเศรษฐกิจสังคมของครัวเรือน ในปี 2550 ครัวเรือนลูกจ้างมีสัดส่วนค่าใช้จ่ายต่อรายได้สูงถึงร้อยละ 81.1 ผู้ทำการเกษตร ผู้ทำธุรกิจที่ไม่ใช่การเกษตร และผู้ไม่ได้ปฏิบัติงานเชิงเศรษฐกิจมีสัดส่วนค่าใช้จ่ายต่อรายได้ใกล้เคียงกัน ร้อยละ 69.2 69.6 และ 68.9 ตามลำดับ ถึงอย่างไรก็ตามรายได้ที่สูงกว่าค่าใช้จ่ายของครัวเรือนก็จะต้องนำไปจ่ายเพื่อชำระหนี้สินที่มีอยู่ ซึ่งหนี้สินของครัวเรือนสูงกว่ารายได้ที่เหลือต่อเดือนอยู่หลายเท่าตัว ยกเว้น ครัวเรือนผู้ไม่ได้ปฏิบัติงานเชิงเศรษฐกิจหนี้สินจะสูงกว่ารายได้ที่เหลือต่อเดือนเพียงเล็กน้อย

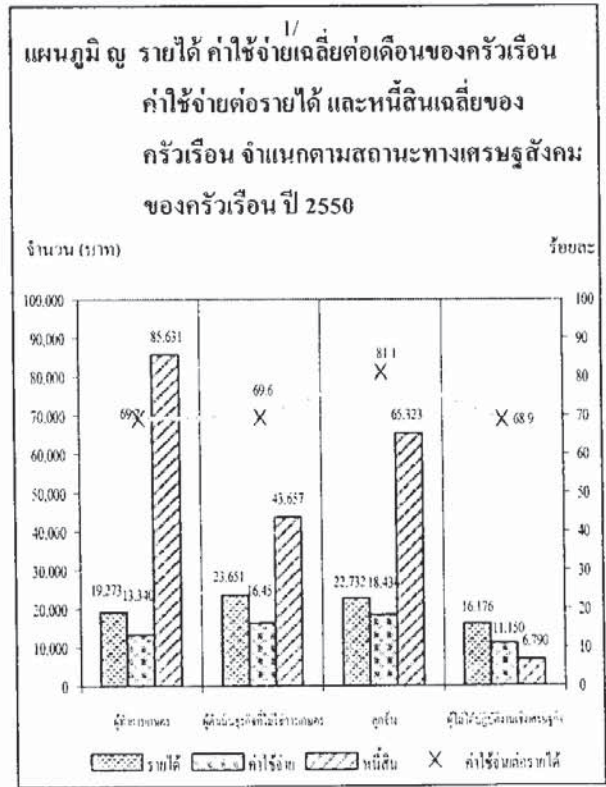

¹ ค่าใช้จ่ายที่แจ้งเป็นค่าการครองชีพ ไม่รวม ค่าใช้จ่ายประเภทสะสมทุน เช่น การซื้อบ้าน/ที่ดิน ประกันประเภทสะสมทรัพย์ เป็นต้น

ตาราง ก. การใช้ยานยนต์ส่วนบุคคลของครัวเรือน จำนวนตามประเภทของภาษีเงินได้บุคคลธรรมดา

จังหวัด	รวมทั้งสิ้น			สมาชิกของครัวเรือน			ภาษีเงินได้บุคคลธรรมดา			ประเภทของภาษีเงินได้				
	จำนวน	ร้อยละ	จำนวน	ร้อยละ	จำนวน	ร้อยละ	จำนวน	ร้อยละ	การเช่ารถแท็กซี่	การเช่ารถจักรยานยนต์	การเช่ารถยนต์	การเช่ารถบรรทุก		
ทั่วประเทศ	18,178,247	100.0	60,534,305	100.0	3.3	263,581,103,766	14,500	4,785	2,918	388	701	3,131	813	1,765
กรุงเทพมหานคร	2,900,293	16.0	8,997,826	14.9	3.1	69,594,678,562	23,996	6,889	5,626	537	1,240	5,321	1,396	2,987
กรุงเทพมหานคร	1,959,205	10.8	6,250,378	10.3	3.2	50,184,806,942	23,615	7,244	6,262	573	1,382	5,474	1,598	3,082
นนทบุรี	348,635	1.9	1,087,428	1.7	3.0	9,208,684,814	26,414	7,376	5,726	677	1,321	6,481	1,445	3,387
ปทุมธานี	217,874	1.2	730,675	1.2	3.4	4,241,591,148	19,468	5,956	4,240	497	963	5,234	797	1,782
สมุทรปราการ	374,579	2.1	959,345	1.6	2.6	5,959,595,658	15,910	5,125	3,012	241	585	3,489	642	2,816
ภาคกลาง	3,558,472	19.6	11,540,309	19.1	3.2	53,975,154,628	15,168	5,061	3,039	410	706	3,233	825	1,895
กาญจนบุรี	230,807	1.3	752,791	1.2	3.3	2,875,223,238	12,457	4,343	2,251	223	635	2,950	602	1,433
จันทบุรี	154,195	0.8	502,472	0.8	3.3	2,536,331,012	16,449	5,739	2,969	468	681	3,695	950	1,935
ระยอง	183,353	1.0	625,632	1.0	3.4	2,976,007,679	16,231	5,608	3,464	509	883	3,109	638	2,020
ชลบุรี	305,856	1.7	898,448	1.5	2.9	6,437,649,881	21,048	5,996	3,820	661	990	4,982	1,075	3,524
ฉะเชิงเทรา	111,076	0.6	342,520	0.6	3.1	1,426,353,491	12,841	4,301	2,790	397	668	2,491	798	1,398
สระบุรี	54,803	0.4	232,040	0.4	3.1	1,007,071,818	13,463	4,087	2,569	389	596	3,522	644	1,657
นครนายก	67,679	0.4	215,114	0.4	3.2	919,319,985	13,584	5,166	2,423	365	603	2,526	790	1,710
นครปฐม	273,774	1.5	952,958	1.6	3.5	4,966,089,330	18,139	5,940	4,092	488	856	3,498	1,328	3,937
ประจวบคีรีขันธ์	128,665	0.7	426,648	0.7	3.3	2,055,617,340	15,977	5,084	3,234	428	706	3,787	809	1,809
ราชบุรี	114,907	0.6	385,984	0.6	3.4	1,892,679,803	16,471	5,430	3,549	720	965	3,087	1,173	1,547
พระนครศรีอยุธยา	187,270	1.0	631,857	1.0	3.4	3,138,025,845	16,757	6,069	3,519	448	862	3,104	768	1,987
เพชรบุรี	120,619	0.7	409,846	0.7	3.4	1,598,871,250	13,256	4,848	2,676	399	686	2,675	603	1,368
ระนอง	148,186	0.8	448,803	0.7	3.0	2,691,773,321	18,165	5,668	3,017	364	673	5,185	614	2,644
ราชบุรี	236,124	1.3	798,837	1.3	3.4	3,491,427,920	14,786	4,981	2,977	397	645	2,897	1,230	1,659
สมุทรสาคร	216,197	1.2	715,766	1.2	3.3	3,126,605,768	14,462	5,010	2,805	463	628	2,981	1,100	1,474
สมุทรสงคราม	48,509	0.3	148,848	0.2	3.1	481,115,310	9,918	4,222	2,374	186	439	1,516	267	914
สมุทรสาคร	156,073	0.9	453,421	0.7	2.9	2,196,846,613	14,076	4,965	2,934	246	462	2,958	457	2,053
สระแก้ว	218,271	1.2	724,266	1.2	3.3	2,177,196,480	9,975	3,737	1,752	206	631	1,838	485	1,326
สระบุรี	192,853	1.1	620,870	1.0	3.1	3,091,074,966	15,467	4,903	3,035	370	614	3,755	623	2,167
สิงห์บุรี	71,162	0.4	245,215	0.4	3.4	1,066,561,934	14,988	4,705	3,407	491	909	3,014	1,002	1,460
สุพรรณบุรี	230,628	1.3	757,347	1.3	3.3	2,742,549,349	11,892	4,122	2,713	256	445	2,192	583	1,580
อ่างทอง	80,465	0.4	259,717	0.4	3.2	1,080,762,297	13,431	4,226	3,181	373	564	2,985	596	1,506

ตาราง ก ค่าใช้จ่ายที่อนุมัติขององค์กรอื่น จำนวนตามประเภทของค่าใช้จ่ายเป็นอันดับ (ต่อ)

จังหวัด	รวมทั้งสิ้น				สมาชิกของครัวเรือน				ค่าใช้จ่ายทั้งสิ้น				ประเภทของค่าใช้จ่าย			
	จำนวน	ร้อยละ	จำนวน	ร้อยละ	จำนวน	ร้อยละ	จำนวน	ร้อยละ	จำนวน	ร้อยละ	จำนวน	ร้อยละ	จำนวน	ร้อยละ	จำนวน	ร้อยละ
กาฬสินธุ์	3,525,871	19.4	11,070,727	18.3	3.1	38,748,207,063	10,990	2,036	3,639	2,036	320	579	2,342	706	1,367	
กำแพงเพชร	240,852	1.3	800,011	1.3	3.3	3,001,311,111	12,461	2,464	4,327	2,464	365	672	2,513	864	1,257	
ขอนแก่น	387,378	2.1	1,166,559	1.9	3.0	4,145,890,091	10,702	1,947	3,597	1,947	312	494	2,441	679	1,232	
เชียงใหม่	501,408	2.8	1,420,336	2.3	2.8	6,252,805,840	12,480	2,484	4,036	2,484	361	577	2,483	1,110	1,329	
อุดร	141,900	0.8	457,383	0.8	3.2	1,259,282,126	8,874	1,774	3,224	1,774	253	526	1,415	454	1,228	
นครสวรรค์	297,196	1.6	949,321	1.6	3.2	3,179,660,981	10,699	1,772	3,225	1,772	286	536	2,705	747	1,327	
น่าน	146,988	0.8	517,182	0.9	3.5	1,701,889,404	11,578	2,236	3,449	2,236	447	479	2,627	600	1,681	
พะเยา	157,947	0.9	461,023	0.8	2.9	1,657,575,464	10,495	2,247	3,757	2,247	225	379	1,975	455	1,456	
พิจิตร	153,650	0.8	498,621	0.8	3.2	1,561,153,950	10,160	1,911	3,711	1,911	248	599	2,026	387	1,279	
พิษณุโลก	241,151	1.3	756,410	1.2	3.1	2,719,160,386	11,276	2,144	3,812	2,144	366	630	2,347	594	1,363	
เพชรบูรณ์	293,391	1.6	1,023,476	1.7	3.5	3,211,450,869	10,946	1,676	3,520	1,676	286	1,018	2,572	616	1,257	
แพร่	140,384	0.8	443,676	0.7	3.2	1,613,126,651	11,491	1,984	3,736	1,984	342	669	2,483	586	1,691	
แม่ฮ่องสอน	71,417	0.4	232,341	0.4	3.3	380,844,342	5,333	988	2,572	988	141	173	770	169	520	
อำนาจเจริญ	234,003	1.3	698,316	1.2	3.0	2,658,863,794	11,360	1,893	3,477	1,893	386	513	2,692	830	1,568	
อำนาจ	113,592	0.6	335,792	0.6	3.0	1,452,725,574	12,789	1,902	4,416	1,902	400	612	2,753	910	1,746	
สุโขทัย	180,329	1.0	586,668	1.0	3.3	1,567,946,499	8,695	1,891	2,903	1,891	241	436	1,672	495	1,057	
สุราษฎร์ธานี	134,010	0.7	441,022	0.7	3.3	1,503,143,926	11,217	2,338	3,775	2,338	316	559	2,181	616	1,332	
อุทัยธานี	90,616	0.5	282,589	0.5	3.1	881,376,058	9,726	1,772	3,121	1,772	282	462	2,093	656	1,343	
ภาคตะวันออกเฉียงเหนือ	5,814,456	32.0	20,662,372	34.1	3.6	63,494,551,526	10,920	2,059	4,079	2,059	287	485	2,172	620	1,218	
กาฬสินธุ์	256,898	1.4	866,525	1.4	3.4	2,594,333,647	10,099	1,499	3,752	1,499	292	386	1,917	462	1,700	
ขอนแก่น	441,532	2.4	1,516,135	2.5	3.4	4,965,842,860	11,247	2,122	4,312	2,122	311	540	2,208	569	1,184	
ชัยภูมิ	309,642	1.7	1,081,860	1.8	3.5	2,893,286,812	9,344	1,525	3,871	1,525	240	422	1,706	468	1,112	
นครพนม	151,157	0.8	506,430	0.8	3.4	1,458,922,076	9,652	1,627	3,775	1,627	244	391	2,182	702	730	
นครราชสีมา	713,016	3.9	2,434,665	4.0	3.4	8,060,699,263	11,305	1,978	4,192	1,978	288	540	2,428	544	1,335	
บุรีรัมย์	417,384	2.3	1,443,199	2.4	3.5	3,563,388,486	8,537	1,579	3,220	1,579	155	346	1,663	729	846	
มหาสารคาม	223,930	1.2	835,258	1.4	3.7	2,598,795,194	11,605	1,983	4,399	1,983	326	561	2,060	843	1,432	
มหาสารคาม	103,873	0.6	377,056	0.6	3.6	1,227,598,853	11,818	1,860	4,581	1,860	402	575	2,329	528	1,543	
ยโสธร	143,157	0.8	491,160	0.8	3.4	1,318,404,124	9,209	1,649	4,023	1,649	340	361	1,506	363	968	
ร้อยเอ็ด	373,602	2.1	1,270,129	2.1	3.4	3,974,521,358	10,638	2,115	3,643	2,115	236	496	2,364	647	1,137	

ตาราง ก ค่าใช้จ่ายต่อผลิตภัณฑ์มวลรวมในประเทศของภาคที่ใช้เป็นรายจังหวัด (ต่อ)

จังหวัด	รวมทั้งสิ้น				ภาคบริการ				ภาคเกษตรกรรม				รวม			
	จำนวน	ร้อยละ	จำนวน	ร้อยละ	จำนวน	ร้อยละ	จำนวน	ร้อยละ	จำนวน	ร้อยละ	จำนวน	ร้อยละ	จำนวน	ร้อยละ	จำนวน	ร้อยละ
เลย	169,092	0.9	639,747	1.1	3.8	2,086,729,266	12.341	4,296	2,758	249	491	2,489	452	1,604	ค่าใช้จ่าย ไม่เกี่ยวกับ การอุปโภค	ค่าใช้จ่าย เกี่ยวกับ การอุปโภค
ศรีสะเกษ	386,392	2.1	1,473,042	2.4	3.8	3,504,457,286	9,070	3,437	2,150	342	364	1,485	497	795		
สกลนคร	292,454	1.6	1,032,638	1.7	3.5	3,192,397,744	10,916	4,307	1,653	309	394	2,282	788	1,183		
สุรินทร์	401,043	2.2	1,364,911	2.3	3.4	4,858,866,031	12,116	3,898	2,174	352	587	2,657	650	1,798		
หนองคาย	269,310	1.5	950,356	1.6	3.5	3,266,953,461	12,131	4,750	2,290	347	485	2,150	559	1,570		
หนองบัวลำภู	197,134	1.1	715,011	1.2	3.6	2,309,763,718	11,717	4,338	2,268	281	425	2,353	736	1,316		
อุตรดิตถ์	369,958	2.0	1,431,974	2.4	3.9	5,460,177,452	14,759	5,226	3,395	376	865	3,282	644	971		
อุบลราชธานี	441,854	2.4	1,660,918	2.7	3.8	4,594,900,725	10,399	3,866	2,244	191	395	1,827	829	1,046		
อำนาจเจริญ	153,029	0.8	571,359	0.9	3.7	1,564,513,168	10,224	4,540	1,536	295	383	1,897	615	957		
ภาคใต้	2,379,156	13.1	8,254,072	13.6	3.5	37,768,511,987	15,875	5,227	2,838	520	749	3,823	711	2,006		
กระบี่	113,096	0.6	405,749	0.7	3.5	1,788,479,206	15,553	4,644	2,654	532	841	4,661	445	1,276		
ชุมพร	143,987	0.8	470,065	0.8	3.3	2,170,453,638	15,074	4,929	2,512	477	655	4,400	587	1,515		
สงขลา	172,361	0.9	589,957	1.0	3.4	3,300,553,023	19,149	5,581	3,344	660	1,085	4,530	894	3,056		
นครศรีธรรมราช	432,298	2.4	1,433,665	2.4	3.3	6,480,290,144	14,990	4,728	3,095	491	656	3,185	919	1,916		
นราธิวาส	191,335	1.1	784,034	1.3	4.1	1,857,980,851	9,711	4,336	1,701	335	367	2,123	156	693		
ปัตตานี	128,075	0.7	514,985	0.9	4.0	1,604,872,255	12,531	4,452	2,661	477	416	2,991	489	1,075		
พังงา	67,155	0.4	225,839	0.4	3.4	1,200,086,364	17,870	7,290	2,648	702	709	3,849	795	1,877		
พัทลุง	149,665	0.8	491,929	0.8	3.3	2,357,268,883	15,750	4,566	2,589	602	670	4,061	658	2,005		
ภูเก็ต	88,854	0.5	264,475	0.4	3.0	1,717,449,807	19,329	6,718	4,160	485	1,262	4,077	647	1,980		
ยะลา	115,433	0.6	438,244	0.7	3.8	1,354,076,673	11,990	4,665	2,396	484	467	2,715	402	951		
ระนอง	53,860	0.3	192,353	0.3	3.6	881,056,928	16,358	4,931	3,213	775	870	3,829	652	2,089		
สงขลา	371,588	2.0	1,272,606	2.1	3.4	6,936,867,046	18,668	6,217	3,992	619	912	4,215	1,002	2,510		
สตูล	72,993	0.4	289,356	0.5	4.0	1,074,160,584	14,716	5,442	2,398	265	474	4,232	206	1,699		
สุราษฎร์ธานี	276,556	1.5	880,815	1.5	3.2	5,014,916,585	18,133	5,446	2,918	466	949	4,990	859	2,595		

1- รวมค่าประเมินค่าเช่าพื้นที่ไม่ใช้เงินรวมกันของงบคง)

2- รวมค่าภาษีของขงรัฐ เป็นร้อยละ เป็นสัดส่วนกันแบ่งและขึ้นๆ

ตาราง ข รายได้ต่อต้นตอเงินของครัวเรือน อุณหภูมิของพื้นที่เกษตรที่ใช้เป็นรายจังหวัด

จังหวัด	รวมทั้งสิ้น			สมาชิกของครัวเรือน			รายได้ทั้งสิ้น			แหล่งที่มาของรายได้						
	จำนวน	ร้อยละ	จำนวน	จำนวน	ร้อยละ	จำนวน	เฉลี่ยต่อครัวเรือน	จำนวน	เฉลี่ยต่อครัวเรือน	ค่าจ้างและเงินเดือน	กำไรสุทธิจากธุรกิจ	กำไรสุทธิจากกรรทำ	เงินได้รับเป็นค่า	รายได้ที่ไม่เป็นค่า	รายได้อื่น	
	ร้อยละ	ร้อยละ	ร้อยละ	ร้อยละ	ร้อยละ	ร้อยละ	ร้อยละ	ร้อยละ	ร้อยละ	ร้อยละ	ร้อยละ	ร้อยละ	ร้อยละ	ร้อยละ	ร้อยละ	
ทั่วประเทศ	18,178,247	100.0	60,534,305	100.0	339,206,546,482	18,660	3.3	339,206,546,482	18,660	7,445	3,894	2,028	1,852	366	2,712	364
ตอนเหนือ	2,900,293	16.0	8,997,826	14.9	101,531,905,583	35,007	3.1	101,531,905,583	35,007	18,326	8,279	313	2,361	1,193	4,041	493
ตอนกลาง	1,950,205	10.8	6,250,378	10.3	76,448,858,936	39,020	3.2	76,448,858,936	39,020	19,257	9,779	246	2,898	1,672	4,486	679
ตอนใต้	348,635	1.9	1,057,428	1.7	11,415,475,435	32,743	3.0	11,415,475,435	32,743	19,107	7,034	215	1,840	380	3,965	191
กรุงเทพมหานคร	217,874	1.2	730,675	1.2	5,688,112,353	26,107	3.4	5,688,112,353	26,107	13,319	6,285	1,541	1,099	114	3,676	72
กรุงเทพมหานคร	374,579	2.1	959,345	1.6	7,979,458,859	21,302	2.6	7,979,458,859	21,302	15,642	2,754	44	775	60	1,979	50
ภาคกลาง	3,558,472	19.6	11,549,309	19.1	67,368,735,721	18,932	3.2	67,368,735,721	18,932	8,201	3,685	2,329	1,468	249	2,615	285
ภาคเหนือ	2,308,097	13.3	7,527,701	12.2	3,537,339,341	15,326	3.3	3,537,339,341	15,326	5,351	3,104	2,755	1,553	195	2,068	301
ภาคใต้	1,841,995	10.2	5,024,472	8.3	2,909,004,843	18,866	3.3	2,909,004,843	18,866	6,659	4,276	3,757	1,248	131	2,568	227
จังหวัดจันทบุรี	183,353	1.0	625,632	1.0	3,788,933,332	20,665	3.4	3,788,933,332	20,665	9,467	3,033	3,094	1,523	118	3,363	66
จังหวัดชลบุรี	305,856	1.7	898,448	1.5	6,808,276,153	22,260	2.9	6,808,276,153	22,260	12,462	4,919	391	1,245	431	2,578	234
จังหวัดฉะเชิงเทรา	111,076	0.6	342,520	0.6	1,554,510,197	13,995	3.1	1,554,510,197	13,995	5,044	1,443	3,187	1,432	311	2,180	397
จังหวัดนครราชสีมา	74,803	0.4	232,040	0.4	1,246,500,183	16,664	3.1	1,246,500,183	16,664	5,898	3,602	3,497	1,506	57	2,022	80
จังหวัดขอนแก่น	67,679	0.4	215,114	0.4	1,081,735,134	15,983	3.2	1,081,735,134	15,983	6,547	2,708	1,483	2,207	236	2,388	155
จังหวัดอุดรธานี	273,774	1.5	952,958	1.6	6,966,732,632	25,447	3.5	6,966,732,632	25,447	10,746	6,619	2,083	1,543	331	3,240	886
จังหวัดเลย	128,665	0.7	426,648	0.7	2,207,227,245	17,932	3.3	2,207,227,245	17,932	6,466	3,225	4,126	1,098	180	2,610	228
จังหวัดหนองบัวลำภู	114,907	0.6	385,984	0.6	2,098,523,946	18,263	3.4	2,098,523,946	18,263	8,089	3,050	1,278	1,588	391	3,195	671
จังหวัดหนองคาย	187,270	1.0	631,857	1.0	4,059,207,647	21,676	3.4	4,059,207,647	21,676	11,735	3,190	792	1,476	843	3,413	227
จังหวัดบึงกาฬ	120,619	0.7	409,846	0.7	2,153,621,822	17,855	3.4	2,153,621,822	17,855	6,755	2,872	4,466	1,013	194	2,449	105
จังหวัดมหาสารคาม	148,186	0.8	448,803	0.7	3,717,967,040	25,090	3.0	3,717,967,040	25,090	12,130	4,831	3,962	1,141	198	2,806	19
จังหวัดร้อยเอ็ด	236,124	1.3	798,837	1.3	4,150,205,443	17,576	3.4	4,150,205,443	17,576	6,630	3,600	2,025	2,029	317	2,381	595
จังหวัดกาฬสินธุ์	216,197	1.2	715,766	1.2	3,643,299,474	16,852	3.3	3,643,299,474	16,852	7,672	2,359	2,216	1,729	191	2,423	262
จังหวัดสกลนคร	48,509	0.3	148,848	0.2	612,873,830	12,634	3.1	612,873,830	12,634	6,359	1,901	867	1,504	18	1,968	18
จังหวัดนครพนม	156,073	0.9	453,421	0.7	2,923,981,743	18,735	2.9	2,923,981,743	18,735	12,085	3,181	1,169	495	104	1,628	72
จังหวัดมุกดาหาร	218,271	1.2	724,266	1.2	2,866,937,150	13,593	3.3	2,866,937,150	13,593	3,857	3,343	2,332	1,726	104	2,061	171
จังหวัดนครราชสีมา	199,853	1.1	620,870	1.0	4,469,236,943	22,363	3.1	4,469,236,943	22,363	11,557	4,423	3,090	1,314	79	3,062	100
จังหวัดบุรีรัมย์	71,162	0.4	245,215	0.4	1,462,930,677	20,558	3.4	1,462,930,677	20,558	7,401	4,210	1,826	2,387	208	2,832	430
จังหวัดสุรินทร์	230,628	1.3	757,347	1.3	3,485,137,636	15,117	3.3	3,485,137,636	15,117	4,392	3,192	3,329	1,275	216	2,578	128
จังหวัดหนองบัวลำภู	80,465	0.4	259,717	0.4	1,424,553,308	17,704	3.2	1,424,553,308	17,704	8,229	2,823	1,294	2,097	76	2,968	216

ตาราง ข รายได้หลักที่ลดลงของครัวเรือน จำนวนตามแหล่งที่มาของรายได้เป็นรายจังหวัด (ต่อ)

จังหวัด	รวมทั้งสิ้น			แยกของครัวเรือน			รายได้ทั้งสิ้น						แหล่งที่มาของรายได้				
	จำนวน	ร้อยละ	จำนวน	ร้อยละ	จำนวน	ร้อยละ	จำนวน	เฉลี่ย	ค่าสัมประสิทธิ์	ค่าสัมประสิทธิ์	ค่าสัมประสิทธิ์	ค่าสัมประสิทธิ์	ค่าสัมประสิทธิ์	ค่าสัมประสิทธิ์	ค่าสัมประสิทธิ์	ค่าสัมประสิทธิ์	ค่าสัมประสิทธิ์
	จำนวน	ร้อยละ	จำนวน	ร้อยละ	จำนวน	ร้อยละ	จำนวน	เฉลี่ย	ค่าสัมประสิทธิ์	ค่าสัมประสิทธิ์	ค่าสัมประสิทธิ์	ค่าสัมประสิทธิ์	ค่าสัมประสิทธิ์	ค่าสัมประสิทธิ์	ค่าสัมประสิทธิ์	ค่าสัมประสิทธิ์	ค่าสัมประสิทธิ์
ภาคเหนือ	3,525,871	19.4	11,070,727	18.3	3.1	47,838,542,220	13,568	4.067	2,645	2,332	1,751	222	2,202	349			
เชียงใหม่	240,852	1.3	800,011	1.3	3.3	3,747,378,890	15,539	4,316	2,068	3,064	2,386	553	2,601	510			
เชียงราย	387,378	2.1	1,166,559	1.9	3.0	5,321,183,079	13,736	2,878	4,650	1,868	1,514	99	2,407	320			
พะเยา	501,008	2.8	1,420,336	2.3	2.8	7,207,658,417	14,386	5,329	2,610	1,880	1,800	199	2,325	243			
ลำปาง	141,900	0.8	457,383	0.8	3.2	1,531,282,601	10,791	3,490	1,689	1,374	1,948	142	2,002	147			
น่าน	297,196	1.6	949,321	1.6	3.2	4,499,765,709	15,141	3,340	3,374	4,469	1,572	216	1,698	171			
แพร่	146,988	0.8	517,182	0.9	3.5	1,676,759,563	11,407	3,546	1,342	1,668	1,456	158	2,742	236			
สุโขทัย	157,947	0.9	461,023	0.8	2.9	1,792,384,413	11,248	3,381	1,759	1,865	1,511	131	2,558	145			
พิษณุโลก	153,650	0.8	498,621	0.8	3.2	2,397,406,597	15,603	4,748	2,140	4,516	1,843	380	1,713	263			
อุตรดิตถ์	241,151	1.3	756,410	1.2	3.1	3,222,832,291	13,364	4,430	2,589	1,703	1,891	437	2,052	262			
อุทัยธานี	292,391	1.6	1,023,476	1.7	3.5	3,788,914,700	12,914	3,398	2,348	2,548	1,776	156	2,185	501			
พิจิตร	146,384	0.8	443,676	0.7	3.2	1,971,629,347	14,045	5,147	2,928	1,463	1,630	160	2,322	395			
แม่ฮ่องสอน	71,417	0.4	232,341	0.4	3.3	517,421,451	7,245	1,919	1,327	1,512	847	75	1,535	29			
ลำพูน	234,063	1.3	698,316	1.2	3.0	3,167,012,388	13,531	5,592	2,245	742	1,914	213	2,356	467			
ลำปาง	113,592	0.6	335,792	0.6	3.0	1,602,113,726	14,104	4,808	3,307	1,800	1,163	203	2,268	554			
สุโขทัย	180,329	1.0	586,668	1.0	3.3	2,293,839,716	12,720	3,081	2,218	3,064	2,100	167	1,790	301			
อุตรดิตถ์	134,010	0.7	441,022	0.7	3.3	2,010,268,010	15,001	4,620	2,898	2,750	2,130	164	2,247	193			
อุทัยธานี	90,616	0.5	282,589	0.5	3.1	1,090,691,322	12,036	3,184	1,825	3,218	1,313	231	1,816	429			
ภาคตะวันออกเฉียงเหนือ	5,814,456	32.0	20,662,372	34.1	3.6	75,560,876,221	12,995	3,872	2,349	1,574	2,144	146	2,536	374			
กาฬสินธุ์	256,898	1.4	866,525	1.4	3.4	3,213,083,932	12,507	4,698	2,024	1,818	1,425	187	1,969	387			
ขอนแก่น	441,532	2.4	1,516,135	2.5	3.4	6,651,571,511	15,065	4,638	3,288	1,846	2,303	119	2,484	387			
ชัยภูมิ	309,642	1.7	1,081,860	1.8	3.5	3,484,416,458	11,253	3,113	1,745	1,989	2,175	54	1,986	191			
นครพนม	151,157	0.8	506,430	0.8	3.4	1,512,893,218	10,009	2,529	1,568	1,041	2,285	50	1,995	541			
นครราชสีมา	713,016	3.9	2,434,665	4.0	3.4	10,108,542,444	14,177	5,621	2,761	1,056	2,474	183	1,912	171			
บุรีรัมย์	417,384	2.3	1,443,199	2.4	3.5	4,283,661,186	10,263	2,621	2,064	1,393	2,064	94	1,834	194			
มหาสารคาม	223,930	1.2	835,258	1.4	3.7	3,540,741,470	15,812	3,594	3,901	1,975	2,586	140	3,167	448			
มหาสารคาม	103,873	0.6	377,056	0.6	3.6	1,392,539,592	13,406	4,381	2,524	1,681	1,443	166	3,037	173			
ยโสธร	143,157	0.8	491,160	0.8	3.4	1,437,237,068	10,040	3,104	1,339	1,411	1,646	50	2,454	35			
ร้อยเอ็ด	373,602	2.1	1,270,129	2.1	3.4	4,400,508,730	11,779	2,801	2,608	817	2,114	100	2,660	679			

ตาราง ข. รายได้ตั้งต้นต่อเดือนขององค์กรวิสาหกิจ และตามแหล่งที่มาของรายได้เป็นรายจังหวัด (ต่อ)

อำเภอ	5 แหล่งเงิน				สมาชิกของครัวเรือน				รายได้เงินปัน				แหล่งที่มาของรายได้			
	จำนวน	ร้อยละ	จำนวน	ร้อยละ	จำนวน	ร้อยละ	จำนวน	ร้อยละ	จำนวน	ร้อยละ	จำนวน	ร้อยละ	จำนวน	ร้อยละ	จำนวน	ร้อยละ
	จำนวน	ร้อยละ	จำนวน	ร้อยละ	จำนวน	ร้อยละ	จำนวน	ร้อยละ	จำนวน	ร้อยละ	จำนวน	ร้อยละ	จำนวน	ร้อยละ	จำนวน	ร้อยละ
	169,092	0.9	639,747	1.1	3.8	13,765	3,093	3,375	3,019	1,201	118	2,815	153			
ศรีสะเกษ	386,392	2.1	1,473,042	2.4	3.8	10,782	1,678	2,561	1,686	1,486	74	2,469	829			
สงขลา	292,454	1.6	1,032,638	1.7	3.5	11,957	3,458	3,458	3,774	2,251	124	2,535	429			
สุรินทร์	401,043	2.2	1,364,911	2.3	3.4	12,257	4,915,488,222	4,007	2,608	1,839	140	2,441	396			
หนองคาย	260,310	1.5	950,356	1.6	3.5	12,885	3,470,069,225	3,749	1,503	1,889	71	2,743	214			
หนองบัวลำภู	197,134	1.1	715,011	1.2	3.6	12,824	2,528,109,205	3,219	1,519	2,817	58	3,242	658			
บุรีรัมย์	369,958	2.0	1,431,974	2.4	3.9	17,273	6,390,160,175	4,458	3,291	3,059	102	3,922	104			
อุตรดิตถ์	441,854	2.4	1,660,918	2.7	3.8	14,534	6,421,997,564	4,778	1,846	1,884	529	3,032	569			
อำนาจเจริญ	153,029	0.8	571,359	0.9	3.7	11,889	1,819,350,011	3,126	1,979	1,798	119	2,667	485			
ภาคใต้	2,379,156	13.1	8,254,972	13.6	3.5	19,716	46,906,486,736	6,635	4,485	4,324	282	2,423	321			
กระบี่	114,996	0.6	405,749	0.7	3.5	18,852	2,167,861,288	5,867	3,145	6,202	518	2,393	502			
ชุมพร	143,987	0.8	470,065	0.8	3.3	19,003	2,736,167,162	4,694	3,791	6,969	1,100	2,170	136			
ตรัง	172,361	0.9	589,957	1.0	3.4	23,650	4,076,415,061	7,692	5,319	5,853	1,335	2,610	492			
นครศรีธรรมราช	432,298	2.4	1,433,665	2.4	3.3	18,087	7,818,956,391	4,890	4,254	4,022	1,724	2,546	298			
นราธิวาส	191,335	1.1	784,034	1.3	4.1	13,148	2,515,697,807	6,661	2,060	2,412	567	1,428	7			
ปัตตานี	128,075	0.7	514,985	0.9	4.0	11,840	1,516,403,246	5,404	2,499	748	1,016	1,828	158			
สงขลา	67,155	0.4	225,839	0.4	3.4	22,211	1,491,568,168	7,550	4,041	5,108	1,527	3,100	484			
พัทลุง	149,665	0.8	491,929	0.8	3.3	18,670	2,794,183,839	5,643	4,574	3,996	1,469	2,087	605			
ภูเก็ต	88,854	0.5	264,475	0.4	3.0	25,084	2,228,813,142	12,022	5,814	297	1,707	3,865	481			
ยะลา	115,433	0.6	438,244	0.7	3.8	13,698	1,581,252,153	4,824	1,770	3,949	682	2,050	105			
ระนอง	53,860	0.3	192,353	0.3	3.6	21,620	1,164,429,170	6,988	4,947	4,988	1,872	2,567	35			
สงขลา	371,588	2.0	1,272,606	2.1	3.4	22,342	8,302,184,128	8,542	5,829	3,153	1,215	2,894	501			
สตูล	72,993	0.4	289,356	0.5	4.0	17,328	1,264,826,813	7,434	3,155	4,261	527	1,902	1			
สุราษฎร์ธานี	276,556	1.5	880,815	1.5	3.2	26,207	7,247,728,368	7,086	7,064	7,564	1,393	2,413	312			

1: ครัวเรือนของครัวเรือน บ่อเลี้ยง ปลา และเงินลงทุนของภาคการเกษตร

2: รวมค่าประเมินค่าที่ดินที่ไม่ได้คิดรวมกับเงินของเงิน

ตาราง ก รายได้เฉลี่ยต่อเดือนของครัวเรือน¹ จำแนกตามแหล่งที่มาของรายได้ และสถานะทางเศรษฐกิจสังคมของครัวเรือน

แหล่งที่มาของรายได้	ครัวเรือน ทั้งสิ้น		ผู้ถือครอง ทำการเกษตร		ผู้ไม่นับธุรกิจของ ตนเองที่ไม่ใช่การเกษตร		ถูกจ้าง		ผู้ไม่ได้ปฏิบัติงาน เชิงเศรษฐกิจ	
	บาท	ร้อยละ	บาท	ร้อยละ	บาท	ร้อยละ	บาท	ร้อยละ	บาท	ร้อยละ
อัตราร้อยละของครัวเรือน	100.0		6.1		14.2		64.8		14.8	
ขนาดของครัวเรือนเฉลี่ย	3.4		3.4		3.2		3.7		2.3	
รายได้ทั้งสิ้น	21,676	100.0	19,273	100.0	23,651	100.0	22,732	100.0	16,176	100.0
รายได้ประจำ	21,448	99.0	19,190	99.6	23,627	99.9	22,441	98.7	15,970	98.7
รายได้ที่เป็นตัวเงิน	18,035	83.2	17,137	88.9	20,363	86.1	18,951	83.4	12,187	75.3
รายได้จากการทำงาน	15,717	72.5	16,683	86.6	19,848	83.9	18,304	80.5	70	0.4
ค่าจ้างและเงินเดือน	11,735	54.1	3,389	17.6	1,634	6.9	17,146	75.4	1,216	7.5
กำไรสุทธิจากการทำธุรกิจ										
ส่วนตัวที่ไม่ใช่การเกษตร	3,190	14.7	-	-	17,969	76.0	942	4.1	217	1.3
กำไรสุทธิจากการทำการเกษตร	792	3.7	13,294	69.0	246	1.0	216	1.0	-1,363	-8.4
เงินที่ได้รับเป็นการช่วยเหลือ ^{2/}	1,476	6.8	393	2.0	354	1.5	534	2.3	7,111	44.0
รายได้จากทรัพย์สิน	843	3.9	61	0.3	161	0.7	113	0.5	5,006	30.9
รายได้ที่ไม่เป็นตัวเงิน ^{3/}	3,413	15.7	2,053	10.7	3,264	13.8	3,491	15.4	3,783	23.4
รายรับที่เป็นตัวเงินอื่นๆ	227	1.0	83	0.4	24	0.1	291	1.3	205	1.3

หมายเหตุ 1/ เป็นรายได้ในรอบ 12 เดือนที่ผ่านมา แล้วนำมาเฉลี่ยต่อเดือน

2/ รวมเงินสงเคราะห์ บ้านหนึ่ง บ้านอายุ และเงินช่วยเหลือจากการออกจากงาน

3/ รวมค่าประเมินค่าเช่าบ้านที่ไม่เสียเงิน (รวมบ้านของตนเอง)

ตาราง ๖ ค่าใช้จ่ายเฉลี่ยต่อเดือนของครัวเรือน¹ จำแนกตามประเภทของค่าใช้จ่าย และสถานะทางเศรษฐกิจสังคมของครัวเรือน

ประเภทของค่าใช้จ่าย	ครัวเรือน ทั้งสิ้น		ผู้ถือครอง ท่าอากาศยาน		ผู้ดำนินธุรกิจของ ตนเองที่ไม่ใช่การเกษตร		ถูกจ้าง		ผู้ไม่ได้ปฏิบัติงาน เชิงเศรษฐกิจ	
	บาท	ร้อยละ	บาท	ร้อยละ	บาท	ร้อยละ	บาท	ร้อยละ	บาท	ร้อยละ
อัตราร้อยละของครัวเรือน	100.0		6.1		14.2		64.8		14.8	
ขนาดของครัวเรือนเฉลี่ย	3.4		3.4		3.2		3.7		2.3	
ค่าใช้จ่ายทั้งสิ้น	16,757	100.0	13,340	100.0	16,451	100.0	18,434	100.0	11,150	100.0
ค่าใช้จ่ายเพื่อการอุปโภคบริโภค	14,770	88.1	12,052	90.3	14,933	90.8	16,019	86.9	10,295	92.3
ค่าใช้จ่ายอาหารเครื่องดื่มและยาสูบ	6,069	36.2	5,575	41.8	6,225	37.8	6,622	35.9	3,711	33.3
อาหารและเครื่องดื่ม	5,746	34.3	5,148	38.6	5,892	35.8	6,261	34.0	3,613	32.4
เครื่องดื่มที่มีแอลกอฮอล์	226	1.3	316	2.4	222	1.3	255	1.4	61	0.5
ยาสูบ	97	0.6	111	0.8	111	0.7	106	0.6	37	0.3
ค่าใช้จ่ายสินค้าและบริการ	8,700	51.9	6,475	48.5	8,709	52.9	9,397	51.0	6,584	59.0
ค่าใช้จ่ายเกี่ยวกับที่อยู่อาศัย										
เครื่องแต่งบ้านและเครื่องใช้ต่าง ๆ	3,519	21.0	2,799	21.0	3,796	23.1	3,546	19.2	3,438	30.8
เครื่องนุ่งห่มและรองเท้า	448	2.7	235	1.8	650	4.0	485	2.6	187	1.7
ค่าใช้จ่ายส่วนบุคคล	588	3.5	412	3.1	722	4.4	628	3.4	354	3.2
ค่าเวชภัณฑ์และค่าตรวจรักษาพยาบาล	274	1.6	83	0.6	225	1.4	270	1.5	420	3.8
ค่าใช้จ่ายเกี่ยวกับการเดินทาง										
และการสื่อสาร	3,104	18.5	2,529	19.0	2,550	15.5	3,686	20.0	1,330	11.9
การศึกษา	284	1.7	150	1.1	315	1.9	298	1.6	255	2.3
การบันเทิง การอ่านและกิจกรรม										
ทางศาสนา	361	2.2	267	2.0	363	2.2	381	2.1	309	2.8
การจัดงานพิธีในโอกาสพิเศษ	122	0.7	0	-	88	0.5	103	0.6	291	2.6
ค่าใช้จ่ายที่ไม่เกี่ยวกับการอุปโภคบริโภค ²	1,987	11.9	1,288	9.7	1,518	9.2	2,415	13.1	855	7.7

หมายเหตุ 1/ ไม่รวมรายจ่ายเพื่อการออมและสะสมทุน เช่น ซื้อเช่าซื้อบ้าน ที่ดิน และของมีค่าต่าง ๆ การประกันชีวิตแบบสะสมทรัพย์ เป็นต้น

2/ รวมค่าประเมินค่าเช่าบ้านที่ไม่เสียเงิน (รวมบ้านของตนเอง)

3/ รวมค่าภาษี ของขวัญและเงินบริจาค เบี้ยประกันภัย เงินซื้อสลากกินแบ่ง ดอกเบี้ยเงินกู้ และค่าใช้จ่ายอื่น ๆ ที่ไม่เกี่ยวข้องกับ

การอุปโภคบริโภค

ตาราง จ ค่าใช้จ่ายเกี่ยวกับอาหารและเครื่องดื่มที่ไม่มีแอลกอฮอล์เฉลี่ยต่อเดือนของครัวเรือน จำแนกตามประเภทอาหารและเครื่องดื่ม และสถานะทางเศรษฐกิจสังคมของครัวเรือน

ประเภทอาหารและเครื่องดื่ม	ครัวเรือน ทั้งสิ้น		ผู้ถือครอง ทำการเกษตร		ผู้ดำเนินธุรกิจของ ตนเองที่ไม่ใช่การเกษตร		ถูกจ้าง		ผู้ไม่ได้ปฏิบัติงาน เชิงเศรษฐกิจ	
	บาท	ร้อยละ	บาท	ร้อยละ	บาท	ร้อยละ	บาท	ร้อยละ	บาท	ร้อยละ
อัตราร้อยละของครัวเรือน	100.0		6.1		14.2		64.8		14.8	
ขนาดของครัวเรือนเฉลี่ย	3.4		3.4		3.2		3.7		2.3	
ค่าอาหารและเครื่องดื่มทั้งหมด	5,746	100.0	5,148	100.0	5,892	100.0	6,261	100.0	3,613	100.0
อาหารปรุงที่บ้าน	3,376	58.8	4,161	80.8	3,249	55.1	3,508	56.0	2,599	71.9
ข้าวและอาหารที่ทำจากแป้ง	475	8.3	669	13.0	426	7.2	496	7.9	351	9.7
เนื้อสัตว์และสัตว์ปีก	578	10.1	908	17.6	508	8.6	583	9.3	480	13.3
ปลาและสัตว์น้ำ	430	7.5	663	12.9	461	7.8	424	6.8	325	9.0
นม เนยแข็ง และไข่	405	7.0	268	5.2	355	6.0	442	7.1	344	9.5
น้ำมันและไขมัน	82	1.4	99	1.9	91	1.5	82	1.3	64	1.8
ผลไม้และถั่วเปลือกแข็ง	411	7.2	406	7.9	370	6.3	439	7.0	329	9.1
ผัก	332	5.8	454	8.8	288	4.9	344	5.5	271	7.5
น้ำตาลและขนมหวาน	211	3.7	206	4.0	257	4.4	215	3.4	153	4.2
เครื่องดื่มปรุงรสและเครื่องดื่ม	129	2.2	173	3.4	150	2.5	126	2.0	104	2.9
เครื่องดื่มที่ไม่มีแอลกอฮอล์	324	5.6	315	6.1	342	5.8	355	5.7	178	4.9
อาหารสำเร็จรูป	2,370	41.2	987	19.2	2,642	44.8	2,753	44.0	1,014	28.1
ซีอามะวิโคที่บ้าน	888	15.5	381	7.4	1,142	19.4	951	15.2	577	16.0
อาหารมะวิโคนอกบ้าน ¹	1,482	25.8	606	11.8	1,500	25.5	1,802	28.8	437	12.1

1- ไม่รวมเครื่องดื่มที่มีแอลกอฮอล์ ซึ่งมะวิโคนอกบ้าน

ตาราง ๑ รายได้ กำไรจ่ายเฉลี่ยต่อเดือน และจำนวนหนังสือของครัวเรือน จำนวนตามสถานะทางเศรษฐกิจของครัวเรือน

สถานะทางเศรษฐกิจของครัวเรือน	(1)	อัตราร้อยละของครัวเรือน	(2)	ขนาดของครัวเรือน	(3)	รายได้เฉลี่ยต่อเดือนต่อครัวเรือน	(4)	ค่าใช้จ่ายเฉลี่ยต่อเดือนต่อครัวเรือน	(5)	อัตราร้อยละของค่าใช้จ่ายต่อรายได้	(6)	จำนวนหนังสือเฉลี่ยต่อครัวเรือน	(7)	จำนวนหนังสือเฉลี่ยต่อครัวเรือนที่เป็นหนังสือ	(8)
ครัวเรือนทั้งสิ้น		100.0		3.4		21,676		16,757		77.3		124,377		54,762	
ผู้ถือครองท่าอากาศยาน		6.1		3.4		19,273		13,340		69.2		137,927		85,631	
ผู้ดำเนินธุรกิจของตนเองที่ใช้การเกษตร		14.2		3.2		23,651		16,451		69.6		105,515		43,657	
ผู้อจ้าง		64.8		3.7		22,732		18,434		81.1		128,397		65,323	
- ผู้ปฏิบัติงานวิชาชีพ วิชาการ และบริการพนักงาน		23.4		3.4		30,061		23,215		77.2		254,906		134,766	
- ผู้ปฏิบัติงานในกระบวนการผลิต		41.4		3.8		18,589		15,732		84.6		56,892		26,074	
คนงานเกษตร และคนงานทั่วไป		14.8		2.3		16,176		11,150		68.9		48,765		6,790	

ตาราง ข. เปรียบเทียบรายปีที่ได้กำไรต่อผลิตภัณฑ์และจำนวนหนี้สินเฉลี่ยของครัวเรือน จำแนกตามสถานะทางเศรษฐกิจของครัวเรือน ปี 2547 2549 และ 2550

สถานะทางเศรษฐกิจ	รายได้เฉลี่ยต่อเดือนของครัวเรือน (บาท)						ค่าใช้จ่ายเฉลี่ยต่อเดือนของครัวเรือน (บาท)						จำนวนหนี้สินเฉลี่ยของครัวเรือน (บาท)						
	ปี 2547		ปี 2549		ปี 2550		ปี 2547		ปี 2549		ปี 2550		ปี 2547		ปี 2549		ปี 2550		
	ร้อยละของการเปลี่ยนแปลง		ร้อยละของการเปลี่ยนแปลง		ร้อยละของการเปลี่ยนแปลง		ร้อยละของการเปลี่ยนแปลง		ร้อยละของการเปลี่ยนแปลง		ร้อยละของการเปลี่ยนแปลง		ร้อยละของการเปลี่ยนแปลง		ร้อยละของการเปลี่ยนแปลง		ร้อยละของการเปลี่ยนแปลง		
ของครัวเรือน																			
ครัวเรือนทั้งสิ้น	14,980	19,676	21,676	31.3	10.2	11,071	15,859	16,757	43.2	5.7	53,222	54,762	7.6	2.9					
ผู้ถือครองที่เคหกรรม	13,344	18,420	19,273	38.0	4.6	10,212	19,313	13,340	89.1	-30.9	105,163	85,631	234.6	-18.6					
ผู้ดำเนินงานของสถานที่ไม่ใช่เคหกรรม	18,563	21,744	23,651	17.1	8.8	11,588	15,476	16,451	33.6	6.3	63,226	43,657	-61.7	-31.0					
ถูกจ้าง	15,768	21,660	22,732	37.4	4.9	11,985	17,367	18,434	44.9	6.1	56,364	65,323	87.4	15.9					
- ผู้ปฏิบัติงานวิชาชีพ วิชาการ และสนับสนุนพนักงาน	18,832	26,022	30,061	38.2	15.5	13,818	20,157	23,215	45.9	15.2	93,960	134,766	312.3	43.4					
- ผู้ปฏิบัติงานในกระบวนการผลิต	13,315	17,699	18,589	32.9	5.0	10,518	14,834	15,732	41.0	6.1	22,226	26,074	-38.1	17.3					
คนงานเกษตร และคนงานทั่วไป	7,886	10,158	16,176	28.8	59.2	6,659	8,258	11,150	24.0	35.0	7,398	6,790	-26.1	-8.2					
ผู้ไม่ได้ปฏิบัติงานเชิงเศรษฐกิจ																			

ตาราง ข อัตราร้อยละของครัวเรือน จำแนกตามชั้นของรายได้ประจำ และค่าใช้จ่ายเพื่อการอุปโภคบริโภค
เฉลี่ยต่อเดือนของครัวเรือน

รายได้ประจำ และ ค่าใช้จ่ายเพื่อการอุปโภคบริโภค ต่อเดือนของครัวเรือน	ครัวเรือนที่มีรายได้ประจำ ต่อเดือนของครัวเรือน	ครัวเรือนที่มีค่าใช้จ่าย เพื่อการอุปโภคบริโภค ต่อเดือนของครัวเรือน
รวม	100.0	100.0
ต่ำกว่า 1,500 บาท	1.1	-
1,500 - 3,000 บาท	0.3	0.8
3,001 - 5,000 บาท	4.5	4.1
5,001 - 10,000 บาท	17.3	27.6
10,001 - 15,000 บาท	20.6	31.0
15,001 - 30,000 บาท	38.0	29.4
30,001 - 50,000 บาท	13.0	5.7
50,001 - 100,000 บาท	4.4	1.4
มากกว่า 100,000 บาท	0.8	-

ตาราง ฉ ส่วนแบ่งของรายได้ประจำของครัวเรือน โดยจำแนกครัวเรือนเป็น 5 กลุ่ม
เรียงตามลำดับของรายได้ประจำต่อคนต่อเดือน

กลุ่มควินไทล์	อัตราร้อยละ ของประชากร	ร้อยละ ส่วนแบ่งรายได้ประจำ
1	26.7	9.2
รายได้ต่ำสุด 10 % แรก	14.6	3.5
รายได้ต่ำสุด 10 % ที่สอง	12.0	5.7
2	23.9	15.4
3	20.2	17.0
4	17.1	22.8
5	12.1	35.5
รายได้สูงสุด 10 % ที่สอง	7.1	15.5
รายได้สูงสุด 10 % แรก	5.1	20.0
ครัวเรือนทั้งสิ้น	100.0	100.0
สัมประสิทธิ์ของความไม่เสมอภาค		0.252
รายได้ประจำต่อคนต่อเดือน		6,308

ตารางสถิติ

STATISTICAL TABEL

สารบัญตารางสถิติ

	หน้า
ตาราง 1 ค่าใช้จ่ายเฉลี่ยต่อเดือนของครัวเรือน จำแนกตามประเภทค่าใช้จ่าย และสถานะทางเศรษฐกิจสังคมของครัวเรือน	29
ตาราง 2 อัตราร้อยละของครัวเรือน จำแนกตามค่าใช้จ่ายและตามขนาดของครัวเรือน	33
ตาราง 3 ขอบเขตจำกัดชั้นค่าใช้จ่ายอุปโภคบริโภค และจำนวนประชากรแบ่งเป็น 10 กลุ่มอันดับของครัวเรือน จำแนกตามค่าใช้จ่ายอุปโภคบริโภคต่อเดือนต่อคน	35
ตาราง 4 รายได้เฉลี่ยต่อเดือนของครัวเรือน จำแนกตามแหล่งที่มาของรายได้และสถานะทางเศรษฐกิจสังคมของครัวเรือน	36
ตาราง 5 อัตราร้อยละของครัวเรือน จำแนกตามรายได้และตามขนาดของครัวเรือน	38
ตาราง 6 ขอบเขตจำกัดชั้นรายได้ประจำและจำนวนประชากรแบ่งเป็น 10 กลุ่มของอันดับครัวเรือน ตามรายได้ประจำต่อเดือนต่อคน	40
ตาราง 7 รายได้และค่าใช้จ่ายเฉลี่ยต่อเดือนของครัวเรือน จำแนกตามลักษณะที่สำคัญของครัวเรือน	41
ตาราง 8 จำนวนหนี้สินเฉลี่ยต่อครัวเรือน จำแนกตามวัตถุประสงค์ของการกู้ยืมและสถานะทางเศรษฐกิจสังคมของครัวเรือน	45
ตาราง 9 จำนวนหนี้สินเฉลี่ยต่อครัวเรือนที่เป็นหนี้ จำแนกตามวัตถุประสงค์ของการกู้ยืมและสถานะทาง เศรษฐกิจสังคมของครัวเรือน	46
ตาราง 10 อัตราร้อยละของสมาชิกในครัวเรือน จำแนกตามลักษณะที่สำคัญ และ สถานะทางเศรษฐกิจสังคมของครัวเรือน	47
ตาราง 11 อัตราร้อยละของครัวเรือน จำแนกตามลักษณะที่สำคัญของครัวเรือน และสถานะทางเศรษฐกิจสังคมของครัวเรือน	56
ตาราง 12 อัตราร้อยละของครัวเรือนที่รายงานการเป็นเจ้าของสินทรัพย์ที่สำคัญ จำแนกตามสถานะทางเศรษฐกิจสังคม ของครัวเรือน	67
ตาราง 13 อัตราร้อยละของครัวเรือนที่รายงานการเป็นเจ้าของสินทรัพย์ จำแนกตามลักษณะที่สำคัญของครัวเรือน	68

LIST OF STATISTICAL TABLES

	Page
TABLE 1 AVERAGE MONTHLY EXPENDITURE PER HOUSEHOLD BY EXPENDITURE GROUP AND SOCIO-ECONOMIC CLASS	29
TABLE 2 PERCENTAGE OF HOUSEHOLDS BY PER EXPENDITURE AND HOUSEHOLD SIZE	33
TABLE 3 CLASS LIMIT, TOTAL CONSUMPTION EXPENDITURE AND TOTAL POPULATION FOR DECILE GROUPS OF HOUSEHOLDS ORDERED BY PER CAPITA CONSUMPTION EXPENDITURE FOR ALL HOUSEHOLDS	35
TABLE 4 AVERAGE MONTHLY INCOME PER HOUSEHOLD BY SOURCE OF INCOME AND SOCIO-ECONOMIC CLASS	36
TABLE 5 PERCENTAGE OF HOUSEHOLDS BY PER INCOME AND HOUSEHOLD SIZE	38
TABLE 6 CLASS LIMIT, TOTAL CURRENT INCOME AND TOTAL POPULATION FOR DECILE GROUPS OF HOUSEHOLDS ORDERED BY PER CAPITA CURRENT INCOME FOR ALL HOUSEHOLDS	40
TABLE 7 AVERAGE MONTHLY INCOME AND EXPENDITURE OF HOUSEHOLD BY SELECTED HOUSING CHARACTERISTICS	41
TABLE 8 AVERAGE DEBT PER HOUSEHOLD BY PURPOSES OF BORROWING AND SOCIO-ECONOMIC CLASS	45
TABLE 9 AVERAGE AMOUNT OF DEBT PER HOUSEHOLD HAVING DEBT BY PURPOSES OF BORROWING AND SOCIO-ECONOMIC CLASS	46
TABLE 10 PERCENTAGE OF HOUSEHOLD MEMBERS BY SOME SELECTED CHARACTERISTICS AND SOCIO-ECONOMIC CLASS	47
TABLE 11 PERCENTAGE OF HOUSEHOLDS BY SELECTED HOUSING CHARACTERISTICS AND SOCIO-ECONOMIC CLASS	56
TABLE 12 PERCENTAGE OF HOUSEHOLDS REPORTING OWNERSHIP OF SOME SELECTED DURABLE GOODS BY SOCIO - ECONOMIC CLASS	67
TABLE 13 PERCENTAGE OF HOUSEHOLDS REPORTING OWNERSHIP OF DURABLE GOODS BY SOME SELECTED HOUSEHOLD CHARACTERISTICS	68

TABLE 1. HOUSEHOLD MONTHLY EXPENDITURE BY EXPENDITURE GROUP AND SOCIO-ECONOMIC CLASS
 ตารางที่ 1. ค่าใช้จ่ายรายเดือนของครัวเรือน โดยแบ่งตามกลุ่มการใช้จ่ายและสถานะทางเศรษฐกิจของครัวเรือน

ประเภทการใช้จ่าย	ผู้ถือครองที่ดิน/เกษตรกร (Farm Operators/Culture)		ผู้ถือครองที่ดินที่ไม่ใช่เกษตรกร (Own-Account Workers, Non-Farm)		ลูกจ้าง (Employees)					ผู้มีรายได้น้อย (Economically Insecure)	ค่าเฉลี่ยครัวเรือน (Average per HH)		
	ผู้ถือครองที่ดิน (Mainly Owning Land)		ผู้เช่าที่ดิน (Mainly Renting Land)		รวม (Total)	ผู้ปฏิบัติงานวิชาชีพและบริหาร (Professional Tech. & Adm. Workers)	คนงานภาคการเกษตร (Farm Workers)	คนงานทั่วไป (General Workers)	เด็กรับจ้าง (Production Workers)				
	รวม (Total)	ส่วนใหญ่เป็นเจ้าของที่ดิน (Mainly Owning Land)	ส่วนใหญ่เช่าที่ดิน (Mainly Renting Land)	ส่วนใหญ่เป็นผู้ปฏิบัติงานวิชาชีพและบริหาร (Professional Tech. & Adm. Workers)								คนงานภาคการเกษตร (Farm Workers)	คนงานทั่วไป (General Workers)
ค่าเช่าที่พักอาศัย (Rent)	6.1	2.4	3.2	0.5	14.2	64.8	13.0	1.3	0.2	10.4	39.9	14.8	Percent of Households
ค่าเช่ารถจักรยานยนต์ (Motorcycle Rental)	3.4	3.5	3.4	1.7	3.2	3.7	3.8	3.5	6.0	3.0	3.8	2.3	Average Household Size
ค่าจ้างบริการทำความสะอาด (Household Services)	16,757	15,192	13,109	5,933	16,451	18,434	28,949	8,264	11,598	16,047	15,997	11,156	Total Monthly Expenditures
ค่าจ้างบริการดูแลเด็ก (Childcare)	14,770	13,801	11,770	5,461	14,933	16,019	24,828	6,866	10,658	12,902	14,287	10,295	Consumption Expenditures
ค่าเช่ารถจักรยานยนต์ (Motorcycle Rental)	5,246	5,564	5,227	2,648	5,892	6,261	8,268	3,769	4,552	5,045	6,013	3,613	Food and Beverages (excludes alcoholic)
ค่าเช่ารถจักรยานยนต์ (Motorcycle Rental)	3,376	4,161	4,244	2,272	3,249	3,508	4,342	2,887	3,272	2,707	3,467	2,599	Food Prepared at Home
ค่าเช่ารถจักรยานยนต์ (Motorcycle Rental)	475	669	770	282	426	496	511	445	460	421	513	351	Grains and Cereal Products
ค่าเช่ารถจักรยานยนต์ (Motorcycle Rental)	578	948	936	540	508	583	769	531	215	431	566	480	Meat and Poultry
ค่าเช่ารถจักรยานยนต์ (Motorcycle Rental)	430	611	760	289	463	424	609	523	258	286	398	325	Fishes and Seafood
ค่าเช่ารถจักรยานยนต์ (Motorcycle Rental)	405	287	277	123	355	442	490	232	129	349	459	344	Milk, Cheese and Eggs
ค่าเช่ารถจักรยานยนต์ (Motorcycle Rental)	82	133	76	89	91	82	69	86	129	67	90	64	Oils and Fats
ค่าเช่ารถจักรยานยนต์ (Motorcycle Rental)	411	441	363	526	370	439	624	214	344	323	417	329	Fruits and Nuts
ค่าเช่ารถจักรยานยนต์ (Motorcycle Rental)	332	371	551	226	288	344	384	384	262	259	352	271	Vegetables
ค่าเช่ารถจักรยานยนต์ (Motorcycle Rental)	211	234	206	72	257	215	278	84	473	138	218	153	Sugar and Sweets
ค่าเช่ารถจักรยานยนต์ (Motorcycle Rental)	129	226	148	77	150	126	128	104	400	119	127	104	Spices and Condiments
ค่าเช่ารถจักรยานยนต์ (Motorcycle Rental)	324	424	275	49	342	355	477	284	602	315	326	172	Non-alcoholic Beverages (prepared/semi-prepared bev.)
ค่าเช่ารถจักรยานยนต์ (Motorcycle Rental)	2,370	1,119	983	376	2,642	2,753	3,927	882	1,290	2,338	2,547	1,014	Prepared Food
ค่าเช่ารถจักรยานยนต์ (Motorcycle Rental)	888	278	459	376	1,142	951	1,281	479	-	808	901	577	Food Taken Home
ค่าเช่ารถจักรยานยนต์ (Motorcycle Rental)	1,482	841	524	-	1,500	1,802	2,645	403	1,290	1,529	1,646	437	Food Eaten Away From Home (include non-alcoholic bev.)
ค่าเช่ารถจักรยานยนต์ (Motorcycle Rental)	226	283	369	141	222	255	198	-	-	306	270	61	Alcoholic Beverages
ค่าเช่ารถจักรยานยนต์ (Motorcycle Rental)	133	205	369	141	159	145	104	-	-	180	154	31	Drunk At Home
ค่าเช่ารถจักรยานยนต์ (Motorcycle Rental)	92	283	-	-	63	111	94	-	-	126	116	39	Drunk Away From Home

ตาราง 1 ค่าใช้จ่ายเฉลี่ยต่อครัวเรือน โดยตามประเภทการใช้จ่ายและสถานะครัวเรือน (ต่อครัวเรือน)
TABLE 1 AVERAGE MONTHLY EXPENDITURE PER HOUSEHOLD BY EXPENDITURE GROUP AND SOCIO-ECONOMIC CLASS (Contd.)

ประเภทการใช้จ่าย	เฉลี่ยต่อครัวเรือน Average per HH	ผู้ถือครองที่ดิน/เกษตรกรรม/วัฒนธรรม Farm Operators / Culture			ผู้มีเงินงบบุคคล Own-Account Workers, Non-Farm	ลูกจ้าง Employees					ผู้มีเงินงบบุคคล Economicallly Inactive	Expenditure Group	
		รวม Total	ส่วนผู้เช่า Mainly Renting Land			ส่วนเป็นเจ้าของที่ดิน Mainly Owning Land	รวม Total	ผู้ปฏิบัติงาน วิชาชีพ และบริหาร Tech. & Adm. Workers	คนงาน ทั่วไป General Workers	เสมียน พนักงาน ขายและให้บริการ Clerical, Sales & Services Workers			ผู้ปฏิบัติงาน ในโรงงาน การผลิต Production Workers
			ส่วนผู้เช่า Mainly Owning Land	ส่วนผู้เช่า Mainly Renting Land									
การอุปโภคบริโภคประจำวัน		97	218	39	57	111	77	387	138	109	37	Tobacco Products	
การซื้อสินค้าอุปโภคบริโภค		93	218	30	-	107	77	387	138	108	28	Cigarettes, Tobacco etc.	
การซื้อสินค้าบริการ		4	-	29	57	4	-	-	-	1	9	Beef, Mutton etc.	
ค่าเช่าที่พักอาศัย		3,519	2,799	2,814	1,699	3,796	5,133	1,512	3,734	3,044	3,438	Household Operation, Furnitures and Equipment	
ค่าเช่าที่ดิน		294	-	-	-	261	649	42	280	342	48	Shelter	
ค่าเช่าบริการสาธารณูปโภค		2,056	2,115	1,841	1,342	2,295	2,474	709	2,429	1,641	2,459	Estimated Rental value of Dwelling (include own-occupied dwelling)	
ค่าเช่าบริการอื่น ๆ		113	-	-	-	-	489	-	25	84	90	Repair, Maintenance, Dwellng	
ค่าเช่าบริการอื่น ๆ		61	36	92	-	71	74	-	32	51	90	Furnitures and Major Equipment	
ค่าเช่าบริการอื่น ๆ		66	-	97	-	145	205	-	30	30	1	Household Textiles	
ค่าเช่าบริการอื่น ๆ		2	-	-	-	-	9	-	-	0	3	Small Appliances	
ค่าเช่าบริการอื่น ๆ		698	616	541	247	808	945	609	645	664	596	Fuel, Lighting and Water supply	
ค่าเช่าบริการอื่น ๆ		221	242	244	110	215	289	170	248	222	151	Cleaning Supplies	
ค่าเช่าบริการอื่น ๆ		9	-	-	-	-	-	-	45	10	-	Service Workers in Household	
ค่าเช่าบริการอื่น ๆ		448	429	127	-	650	1,040	2,560	264	364	187	Apparel and Footwear	
ค่าเช่าบริการอื่น ๆ		371	306	106	-	555	826	2,160	188	314	167	Cloth and Clothing	
ค่าเช่าบริการอื่น ๆ		77	122	21	-	95	214	400	75	51	20	Transport	
ค่าเช่าบริการอื่น ๆ		588	427	428	241	722	1,099	300	509	551	354	Personal Care	
ค่าเช่าบริการอื่น ๆ		499	371	373	172	586	857	300	456	472	296	Personal Supplies	
ค่าเช่าบริการอื่น ๆ		89	56	55	68	136	153	-	53	79	58	Personal Services	

TABLE 1 AVERAGE MONTHLY EXPENDITURE PER HOUSEHOLD BY EXPENDITURE GROUP AND SOCIO-ECONOMIC CLASS (Contd.)

www.nsb.go.th
 (THB/ Month)

ประเภทของค่าใช้จ่าย	เฉลี่ยต่อครัวเรือน Average per HH.	ผู้ครอบครองที่ดิน/เกษตรกรรม / Farm Operators / Culture				ผู้รับจ้าง		พนักงาน					ผู้มีรายได้น้อย	Expenditure Group		
		ส่วนที่ผู้เป็นเจ้าของที่ดิน		ส่วนที่ผู้เช่าที่ดิน		ที่ในกิจการของตนเอง		รวม Total	ผู้ปฏิบัติงานวิชาชีพ นักวิชาการ และผู้บริหาร Professional Tech. & Adm. Workers	พนักงานเกษตร Farm Workers	พนักงานทั่วไป General Workers	เสมียน พนักงาน พักงานขาย และผู้บริหาร Clerical, Sales & Services Workers			ผู้ปฏิบัติงานในครัวเรือน	ผู้ปฏิบัติงานภาคการผลิต Production Workers
		รวม Total	ส่วนที่ผู้เป็นเจ้าของที่ดิน Mainly Owning Land	ส่วนที่ผู้เช่าที่ดิน Mainly Renting Land	ส่วนที่ผู้เช่าที่ดิน Mainly Owning Land	ส่วนที่ผู้เช่าที่ดิน Mainly Renting Land	ส่วนที่ผู้เช่าที่ดิน Mainly Owning Land									
เบ็ดเตล็ดและค่าสาธารณูปโภค	274	83	141	48	34	225	270	764	17	134	154	420	Medical and Health Care			
ค่าเช่าที่พักอาศัย	60	24	40	11	34	88	67	123	17	49	56	19	Medicine and Supplies			
ค่าเช่ารถจักรยานยนต์	109	59	101	37	-	124	146	415	-	70	83	159	Medical Services (voluntarily)			
ค่าเช่ารถจักรยานยนต์	35	-	-	-	-	13	56	225	-	16	14	43	Medical Services (impairers)			
ค่าจ้างรายเดือนกับการศึกษาและการบริการ	3,104	2,529	3,246	2,299	564	2,550	3,686	6,689	765	2,322	3,173	1,330	Transport and Communication			
ค่าเช่ารถจักรยานยนต์	412	113	-	215	-	305	558	1,305	-	19	476	-	Vehicles Purchase			
ค่าเช่ารถจักรยานยนต์	211	376	526	323	-	252	188	355	18	199	138	201	Vehicle Repairing & Maintenance			
ค่าเช่ารถจักรยานยนต์	1,681	1,437	1,859	1,281	410	1,668	2,031	3,138	409	1,422	1,838	739	Local Transportation			
ค่าเช่ารถจักรยานยนต์	186	151	251	99	-	157	226	686	130	114	109	56	Special Occasion Travelling and Tour			
ค่าเช่ารถจักรยานยนต์	614	453	611	381	154	668	684	1,206	209	569	562	323	Communication			
ค่าเช่ารถจักรยานยนต์	284	150	162	161	26	315	398	859	43	137	145	255	Education			
ค่าเช่ารถจักรยานยนต์	361	267	323	259	51	363	381	787	51	300	299	209	Recreation, Reading and Religious Activity			
ค่าเช่ารถจักรยานยนต์	45	-	-	-	-	17	66	178	-	23	44	-	Recreation Equipment and Sports			
ค่าเช่ารถจักรยานยนต์	101	55	93	27	51	94	120	262	-	66	92	42	Toys, Pets, Hobbies and Recreation			
ค่าเช่ารถจักรยานยนต์	35	-	-	-	-	19	34	79	-	27	23	67	Admission, Sports fee			
ค่าเช่ารถจักรยานยนต์	180	212	230	231	-	232	161	268	51	300	140	291	Reading, Religious Activities			
ค่าเช่ารถจักรยานยนต์	122	-	-	-	-	88	103	5	-	-	166	291	-			

ตาราง 1 ค่าใช้จ่ายเฉลี่ยต่อครัวเรือน ตามประเภทการใช้จ่ายและสถานะทางเศรษฐกิจและสังคมครัวเรือน (ต่อ)
TABLE 1 AVERAGE MONTHLY EXPENDITURE PER HOUSEHOLD BY EXPENDITURE GROUP AND SOCIO-ECONOMIC CLASS (Contd.)

ค่าใช้จ่ายที่มีลักษณะการอุปโภคบริโภค	เฉลี่ยต่อครัวเรือน Average per HH.	ผู้ถือครองกิจการเกษตร/เพาะเลี้ยง Farm Operators / Culture				ผู้ดำเนินงาน ของตนเอง Own-Account Workers, Non-Farm	ลูกจ้าง Employees					ผู้ปฏิบัติงาน ไม่ตรงตาม การผลิต Production Workers	ผู้ปฏิบัติงาน เชิงเศรษฐกิจ Econo- mically Inactive	Expenditure Group
		รวม Total	ส่วนที่ถือครอง เป็นเจ้าของ Mainly Owning Land	ส่วนใหญ่ เช่าที่ดิน Mainly Renting Land	ประมาณค่าไม่ถาวร ของบริการ ทางการเกษตร Fishing, Forestry, Agricultural services		รวม Total	ผู้ปฏิบัติงาน วิชาชีพ นักวิชาการ และผู้บริหาร Professional Tech. & Adm. Workers	แรงงาน เกษตร Farm Workers	คนงาน ทั่วไป General Workers	เสมียน พนักงานขาย และผู้บริหาร Clerical, Sales & Service Workers			
ค่าใช้สอยที่มีลักษณะการอุปโภคบริโภค	1,987	1,288	1,391	1,339	473	1,518	2,415	4,121	1,397	850	3,145	1,710	855	
ค่าเช่าที่อยู่อาศัย	50	9	17	4	-	7	67	199	9	-	27	36	34	
ค่าเช่าเฟอร์นิเจอร์	3	13	-	25	-	12	1	-	-	-	8	-	-	
ค่าขนส่งสาธารณะ	699	167	-	264	342	478	805	1,273	869	-	1,733	412	-	
ค่าอาหารและเครื่องดื่ม	46	17	34	7	-	27	33	61	29	-	23	27	135	
ค่าเสื้อผ้า	372	636	674	696	68	435	338	533	186	333	332	281	352	
ค่าเบี้ยประกันอุบัติเหตุ	697	321	488	237	63	425	880	1,381	146	-	799	766	311	Insurances, Premiums, Cremation fee etc
ค่าเดินทาง	72	31	93	65	-	60	87	110	62	-	61	87	17	Entry Tickets and Other Kind of Gambling
ค่าดอกเบี้ย	147	54	84	40	-	73	205	563	96	517	162	101	5	Interest Payment
ค่าใช้สอยอื่น ๆ	-	-	-	-	-	-	-	-	-	-	-	-	-	Other Expenses
ค่าใช้สอยที่มีลักษณะการอุปโภคบริโภคทั้งหมด	14,770	12,052	13,801	11,770	5,461	14,933	16,019	24,828	6,866	10,658	12,902	14,287	10,295	Total Consumption Expenditures
จ่ายใน														Paid in Cash
ค่าเช่าที่อยู่อาศัย	294	-	-	-	-	261	386	649	-	42	280	342	48	Rent of Dwelling
ค่าเช่าเฟอร์นิเจอร์	5,467	5,339	5,837	5,438	2,184	5,343	6,062	7,927	3,660	2,842	5,039	5,818	3,039	Food and Beverages
ค่าขนส่งสาธารณะ	5,746	4,665	5,803	4,333	1,330	6,081	6,209	11,831	1,624	4,314	4,609	5,115	3,431	Other Goods and Services (includes tobacco products)
ค่าเบี้ยประกันอุบัติเหตุ	2,056	1,908	2,115	1,841	1,342	2,295	1,926	2,474	1,344	700	2,429	1,641	2,459	Received In-kind Estimated Rental Value of Dwelling (include owned dwelling)
ค่าเดินทาง	505	126	10	139	605	771	454	539	169	1,720	312	466	635	Food and Beverages
ค่าเสื้อผ้า	701	14	36	-	-	183	884	1,408	130	1,040	233	907	683	Other Goods and Services (includes tobacco products)

ตาราง 2 อัตราร้อยละของครัวเรือน จำแนกตามขนาดครัวเรือนและขนาดของครัวเรือน
 TABLE 2 PERCENTAGE OF HOUSEHOLDS BY PER EXPENDITURE AND HOUSEHOLD SIZE

ค่าใช้จ่าย	รวมทั้งสิ้น		ขนาดของครัวเรือน (คน)					Expenditure
	จำนวน	ร้อยละ	Household Size (Persons)					
			1-2	3-4	5-7	>= 8		
อัตราค่าเช่าของครัวเรือน								
น้อยกว่า 1,500 บาท	-	100.0	39.6	35.8	20.9	3.7	Percent of Households	
1,500 - 3,000 บาท	3.4	-	1.6	3.5	5.5	9.2	Average Household Size	
3,001 - 5,000 บาท	187,270	100.0	100.0	100.0	100.0	100.0	Monthly Expenditures Per Household	
5,001 - 10,000 บาท	-	-	-	-	-	-	Less Than 1,500 Baht	
10,001 - 15,000 บาท	1,547	0.8	2.1	-	-	-	1,500 - 3,000 Baht	
15,001 - 30,000 บาท	5,099	2.7	6.9	-	-	-	3,001 - 5,000 Baht	
30,001 - 50,000 บาท	40,163	21.4	34.9	18.5	4.8	-	5,001 - 10,000 Baht	
50,001 - 100,000 บาท	56,401	30.1	30.0	33.7	29.7	-	10,001 - 15,000 Baht	
มากกว่า 100,000 บาท	67,203	35.9	23.0	40.1	50.8	48.1	15,001 - 30,000 Baht	
	13,248	7.1	2.7	5.0	13.8	34.8	30,001 - 50,000 Baht	
	3,609	1.9	0.4	2.6	0.9	17.1	50,001 - 100,000 Baht	
	-	-	-	-	-	-	More than 100,000 Baht	
ค่าใช้สอยเพื่อการบริโภคต่อครัวเรือน								
น้อยกว่า 1,500 บาท	187,270	100.0	100.0	100.0	100.0	100.0	Monthly Consumption Expenditures Per Household	
1,500 - 3,000 บาท	-	-	-	-	-	-	Less Than 1,500 Baht	
3,001 - 5,000 บาท	1,547	0.8	2.1	-	-	-	1,500 - 3,000 Baht	
5,001 - 10,000 บาท	7,629	4.1	9.9	0.5	-	-	3,001 - 5,000 Baht	
10,001 - 15,000 บาท	51,769	27.6	44.2	24.2	7.0	-	5,001 - 10,000 Baht	
15,001 - 30,000 บาท	58,078	31.0	31.3	33.8	31.3	-	10,001 - 15,000 Baht	
30,001 - 50,000 บาท	54,984	29.4	10.9	35.6	49.4	52.5	15,001 - 30,000 Baht	
50,001 - 100,000 บาท	10,679	5.7	1.6	4.4	11.3	30.4	30,001 - 50,000 Baht	
มากกว่า 100,000 บาท	2,585	1.4	-	1.5	0.9	17.1	50,001 - 100,000 Baht	
	-	-	-	-	-	-	More Than 100,000 Baht	

หน่วย: ครัวเรือน

ตาราง 2. สัดส่วนของครัวเรือน จำแนกตามค่าใช้จ่ายต่อครัวเรือนตามขนาดของครัวเรือน

TABLE 2. PERCENTAGE OF HOUSEHOLDS BY PER EXPENDITURE AND HOUSEHOLD SIZE

ค่าใช้จ่าย	รวมทั้งสิ้น Total		ขนาดของครัวเรือน (คน) Household Size (Persons)					Expenditure
	จำนวน Number	ร้อยละ Percent	Household Size (Persons)					
			1-2	3-4	5-7	>=8		
ค่าใช้จ่ายครัวเรือนต่อเดือน	187,270	100.0	100.0	100.0	100.0	100.0	100.0	Monthly Expenditures Per Capita Less Than 500 Baht 500 - 1,500 Baht 1,501 - 3,000 Baht 3,001 - 5,000 Baht 5,001 - 10,000 Baht 10,001 - 15,000 Baht 15,001 - 30,000 Baht 30,001 - 50,000 Baht 50,001 - 100,000 Baht More Than 100,000 Baht
น้อยกว่า 500 บาท	-	-	-	-	-	-	-	
500 - 1,500 บาท	-	-	-	-	-	-	-	
1,501 - 3,000 บาท	38,912	20.8	9.0	22.7	36.7	37.5	37.5	
3,001 - 5,000 บาท	60,347	32.2	20.3	38.1	42.4	45.4	45.4	
5,001 - 10,000 บาท	65,584	35.0	46.7	32.8	19.9	17.1	17.1	
10,001 - 15,000 บาท	16,003	8.5	16.7	4.8	0.9	-	-	
15,001 - 30,000 บาท	6,424	3.4	7.3	1.5	-	-	-	
30,001 - 50,000 บาท	-	-	-	-	-	-	-	
50,001 - 100,000 บาท	-	-	-	-	-	-	-	
มากกว่า 100,000 บาท	-	-	-	-	-	-	-	
ค่าใช้จ่ายรายปีตามหัวคนต่อครัวเรือน	187,270	100.0	100.0	100.0	100.0	100.0	100.0	Monthly Consumption Expenditures Per Capita Less Than 500 Baht 500 - 1,500 Baht 1,501 - 3,000 Baht 3,001 - 5,000 Baht 5,001 - 10,000 Baht 10,001 - 15,000 Baht 15,001 - 30,000 Baht 30,001 - 50,000 Baht 50,001 - 100,000 Baht More Than 100,000 Baht
น้อยกว่า 500 บาท	-	-	-	-	-	-	-	
500 - 1,500 บาท	1,313	0.7	-	1.1	14.0	-	-	
1,501 - 3,000 บาท	43,375	23.2	10.6	23.8	41.5	48.1	48.1	
3,001 - 5,000 บาท	71,143	38.0	27.9	47.6	41.2	34.8	34.8	
5,001 - 10,000 บาท	56,918	30.4	46.6	22.9	14.9	17.1	17.1	
10,001 - 15,000 บาท	11,413	6.1	11.6	3.6	0.9	-	-	
15,001 - 30,000 บาท	3,109	1.7	3.3	0.9	-	-	-	
30,001 - 50,000 บาท	-	-	-	-	-	-	-	
50,001 - 100,000 บาท	-	-	-	-	-	-	-	
มากกว่า 100,000 บาท	-	-	-	-	-	-	-	

นางสาวกัญญา

ตารางที่ 3 - จำนวนของครัวเรือนที่ได้รับเงินอุดหนุนรายหัวตามระดับรายได้และจำนวนครัวเรือนที่ได้รับเงินอุดหนุนรายหัวตามระดับรายได้และจำนวนครัวเรือนที่ได้รับเงินอุดหนุนรายหัวตามระดับรายได้

TABLE 3 - CLASS LIMB, TOTAL CONSUMPTION EXPENDITURE AND TOTAL POPULATION FOR DECILE GROUPS OF HOUSEHOLDS ORDERED BY PER CAPITA CONSUMPTION EXPENDITURE FOR ALL HOUSEHOLDS

เปอร์เซ็นต์ครัวเรือน Percentage	จำนวนครัวเรือน Number of Household		ขนาดของครัวเรือนเฉลี่ย Average Household Size		ร้อยละของประชากร Percentage of Population		ร้อยละของเงินอุดหนุนที่ได้รับต่อครัวเรือน Percentage Share of Consumption Expenditure		เงินอุดหนุนรายหัว Per Capita Consumption Expenditure (Baht)
	แต่ละกลุ่ม Each Group	สะสม Cumulative	แต่ละกลุ่ม Each Group	สะสม Cumulative	แต่ละกลุ่ม Each Group	สะสม Cumulative	แต่ละกลุ่ม Each Group	สะสม Cumulative	
10	19,118	19,118	4.8	4.8	14.6	14.6	6.5	6.5	1,929
20	18,803	37,921	4.0	4.4	12.0	26.7	7.0	13.5	2,530
30	19,457	57,378	3.6	4.1	10.9	37.6	7.6	21.1	3,047
40	18,199	75,577	4.5	4.2	13.0	50.6	10.1	31.1	3,354
50	18,878	94,455	3.8	4.2	11.5	62.1	10.5	41.7	3,673
60	18,078	112,533	3.0	4.0	8.7	70.8	9.2	50.8	4,079
70	19,399	131,933	2.8	3.8	8.7	79.5	10.4	61.2	4,488
80	18,023	149,955	3.0	3.7	8.4	87.9	11.5	72.7	4,988
90	19,624	169,579	2.3	3.5	7.1	95.0	12.8	85.5	5,511
95	8,818	178,397	1.5	3.4	2.1	97.1	5.0	90.5	6,608
100	17,691	187,270	1.8	3.4	5.0	100.0	14.5	100.0	12,236

หน่วย: บาท/ครัวเรือน

ตารางที่ 4 รายได้เฉลี่ยต่อเดือนของครัวเรือน จำแนกตามขนาดพื้นที่เกษตรและสถานะทางเศรษฐกิจของครัวเรือน
TABLE 4 AVERAGE MONTHLY INCOME PER HOUSEHOLD BY SOURCE OF INCOME AND SOCIO-ECONOMIC CLASS

ชนิดของครัวเรือน Household Type	ผู้ถือครองที่ดินเกษตร/เพาะเลี้ยง Farm Operators/Culture				ผู้จ้าง Employers						ผู้มีรายได้ ไม่ปฏิบัติงาน เต็มเวลา Economically Inactive	แหล่งที่มาของ รายได้ Sources of income
	รวม Total	ส่วนใหญ่เป็นเจ้าของ Mainly Owning Land	ส่วนใหญ่เช่าที่ดิน Mainly Renting Land	ส่วนที่เช่า ส่วนที่เหลือ ส่วนที่ ไม่เช่า ส่วนที่เหลือ ส่วนที่ ไม่เช่า ส่วนที่เหลือ ส่วนที่ ไม่เช่า	รวม Total	คนงาน เกษตร Farm Workers	คนงาน ทั่วไป General Workers	คนงาน พนักงาน และผู้บริหาร Clerical, Sales & Services Workers	ผู้ปฏิบัติงาน วิชาชีพ และผู้บริหาร Professional Tech. & Adm. Workers	ผู้ปฏิบัติงาน ไม่ระบุ ประเภท Production Workers		
ครัวเรือนเกษตรกรรม Agricultural Households	6.1	2.4	3.2	0.5	64.8	1.3	0.2	10.4	39.9	14.8	Percent of Households	
ครัวเรือนเกษตรกรรม Agricultural Households	3.4	3.5	3.4	1.7	3.7	3.4	6.0	3.0	3.8	2.3	Average Household Size	
รายได้เฉลี่ยต่อเดือน Average Monthly Income	21,676	25,560	15,335	14,301	22,732	10,420	8,460	19,443	18,906	16,176	Total Monthly Income	
รายได้เฉลี่ยต่อครัวเรือน Average Monthly Income per HH	21,448	25,512	15,213	14,301	22,441	10,179	8,460	19,299	18,550	15,970	Total Current Income	
รายได้เฉลี่ยต่อครัวเรือน Average Monthly Income per HH	18,035	23,338	13,233	12,354	18,951	8,465	5,000	16,137	15,327	12,187	Money Income	
รายได้เฉลี่ยต่อครัวเรือน Average Monthly Income per HH	15,717	22,518	13,099	11,614	18,304	8,258	3,333	15,752	14,841	70	From Earning	
รายได้เฉลี่ยต่อครัวเรือน Average Monthly Income per HH	11,735	5,395	2,557	1,634	17,146	8,258	2,500	14,852	13,881	1,216	Wages and Salaries	
รายได้เฉลี่ยต่อครัวเรือน Average Monthly Income per HH	3,900	17,313	10,542	11,614	942	1622	833	900	763	217	Net Profits from Business	
รายได้เฉลี่ยต่อครัวเรือน Average Monthly Income per HH	792	13,294	10,542	11,614	216	472	-	-	197	-1,363	Net Profits from Farming	
รายได้เฉลี่ยต่อครัวเรือน Average Monthly Income per HH	1,476	725	103	658	534	208	1667	288	479	7,111	From Current Transfer	
รายได้เฉลี่ยต่อครัวเรือน Average Monthly Income per HH	258	-	-	-	-	-	-	-	-	1,757	- Pension - Annuities and other Assistance	
รายได้เฉลี่ยต่อครัวเรือน Average Monthly Income per HH	23	-	-	-	4	-	-	24	-	141	Work Compensation and Terminated Payment	
รายได้เฉลี่ยต่อครัวเรือน Average Monthly Income per HH	1,154	725	46	658	493	208	1667	912	426	5,156	Assistance from Persons Outside HH	
รายได้เฉลี่ยต่อครัวเรือน Average Monthly Income per HH	40	57	-	-	36	3	-	74	52	77	Assistance from Govt. and Organization	
รายได้เฉลี่ยต่อครัวเรือน Average Monthly Income per HH	843	96	32	82	113	464	-	97	7	5,006	From Property Income	
รายได้เฉลี่ยต่อครัวเรือน Average Monthly Income per HH	174	-	-	-	44	217	-	-	-	917	Income from Renting (include License and Copyright)	
รายได้เฉลี่ยต่อครัวเรือน Average Monthly Income per HH	667	96	32	82	67	233	-	97	7	4,089	Interest and Dividends from deposits, Bonds and Stocks	
รายได้เฉลี่ยต่อครัวเรือน Average Monthly Income per HH	2	-	-	-	3	14	-	-	1	-	Interest from "Shares" and Loans	

ตารางที่ 4.4 รายได้เฉลี่ยต่อครัวเรือน รายเดือน โดยแหล่งที่มาของรายได้ของครัวเรือน (ต่อ)
 TABLE 4.4 AVERAGE MONTHLY INCOME PER HOUSEHOLD BY SOURCE OF INCOME AND SOCIO-ECONOMIC CLASS (Contd.)

หน่วย: บาท/เดือน
 (Unit: Baht)

แหล่งที่มาของรายได้	เฉลี่ยต่อครัวเรือน		ผู้ถือครองที่ดินเกษตร/เพาะเลี้ยง				ผู้ถือครองธุรกิจของตนเอง ที่ไม่ใช่เกษตรกร	ผู้จ้าง						ผู้ไม่เข้า กลุ่ม Economicallly Inactive	แหล่งที่มาของรายได้	
	Average	per HH.	Farm Operators / Culture		ผู้เช่า Mainly Owning Land	ผู้เช่า Mainly Renting Land		รวม Total	Employees							
			รวม Total	ส่วนใหญ่เป็นเจ้าของที่ดิน Mainly Owning Land					ส่วนใหญ่เช่าที่ดิน Mainly Renting Land	รวม Total	ผู้ปฏิบัติงาน วิชาชีพ และเทคนิค Professional Tech. & Adm. Workers	คนงาน เกษตร Farm Workers	คนงานทั่วไป General Workers			เสมียน พนักงาน พนักงงาน และผู้บริหาร Clerical, Sales & Services Workers
รวมทั้งหมด	3,413	2,053	2,175	1,947	3,264	3,491	4,752	1,714	3,460	3,162	3,224	3,783	Non - money Income			
ผู้เช่าที่ดิน	2,056	1,208	2,115	1,342	2,295	1,926	2,474	1,344	709	2,429	1,641	2,459	Estimated Rental Value of Property (include owned dwelling)			
ผู้เช่าที่ดินแบบไม่เช่า	852	19	49	-	199	1,112	1,239	200	1040	422	1117	690	In - kind of Goods and Services			
ผู้เช่าที่ดินแบบเช่า	505	126	10	665	771	454	539	169	1720	312	466	635	In - kind of Foods and Beverages			
รวมทั้งหมด	227	83	48	-	24	291	217	252	-	144	356	205	Other Money Receipt			
เงินอุดหนุน	-	-	-	-	-	1	3	-	-	-	-	-	Scholarships			
เงินปันผล	104	-	-	-	-	115	-	-	-	-	187	194	Inheritances, Bequests and Gifts			
เงินได้จากประกันภัย	65	9	24	-	4	90	33	96	-	62	131	-	Proceeds from Insurances			
รวมทั้งหมด	58	73	24	-	20	75	180	156	-	81	37	31	Other Receiving			

ตาราง 5 อัตราร้อยละของครัวเรือน ตามขนาดครัวเรือน โดยตามรายได้และตามขนาดของครัวเรือน
 TABLE 5. PERCENTAGE OF HHs BY PER INCOME AND HOUSEHOLD SIZE

รายได้ Income	รวมทั้งสิ้น Total		ขนาดของครัวเรือน (คน) Household Size (Persons)					Income
	จำนวน Number	ร้อยละ Percent	Household Size (Persons)					
			1-2	3-4	5-7	≥= 8		
อัตราร้อยละของครัวเรือน	-	100.0	39.6	35.8	20.9	3.7	Percent of Households	
ขนาดของครัวเรือนเฉลี่ย	3.4	-	1.6	3.5	5.5	9.2	Average Household Size	
รายได้เฉลี่ยต่อครัวเรือน	187,270	100.0	100.0	100.0	100.0	100.0	Monthly Income Per Household	
น้อยกว่า 1,500 บาท	2,056	1.1	2.8	-	-	-	Less Than 1,500 Baht	
1,500 - 3,000 บาท	582	0.3	0.8	-	-	-	1,500 - 3,000 Baht	
3,001 - 5,000 บาท	8,488	4.5	8.5	3.3	-	-	3,001 - 5,000 Baht	
5,001 - 10,000 บาท	32,084	17.1	30.4	11.4	4.8	-	5,001 - 10,000 Baht	
10,001 - 15,000 บาท	38,799	20.7	19.5	24.9	19.5	-	10,001 - 15,000 Baht	
15,001 - 20,000 บาท	67,849	36.2	30.9	43.9	33.6	-	15,001 - 20,000 Baht	
20,001 - 30,000 บาท	26,735	14.3	4.8	11.5	30.8	-	20,001 - 30,000 Baht	
30,001 - 50,000 บาท	9,249	4.9	0.4	5.0	11.2	-	30,001 - 50,000 Baht	
50,001 - 100,000 บาท	1,429	0.8	1.9	-	-	-	50,001 - 100,000 Baht	
มากกว่า 100,000 บาท	-	-	-	-	-	-	More Than 100,000 Baht	
รายได้เฉลี่ยต่อครัวเรือน	187,270	100.0	100.0	100.0	100.0	100.0	Monthly Current Income Per Household	
น้อยกว่า 1,500 บาท	2,056	1.1	2.8	-	-	-	Less Than 1,500 Baht	
1,500 - 3,000 บาท	582	0.3	0.8	-	-	-	1,500 - 3,000 Baht	
3,001 - 5,000 บาท	8,488	4.5	8.5	3.3	-	-	3,001 - 5,000 Baht	
5,001 - 10,000 บาท	32,390	17.3	30.8	11.4	4.8	-	5,001 - 10,000 Baht	
10,001 - 15,000 บาท	38,492	20.6	19.1	24.9	19.5	-	10,001 - 15,000 Baht	
15,001 - 20,000 บาท	71,073	38.0	31.6	44.4	39.7	-	15,001 - 20,000 Baht	
20,001 - 30,000 บาท	24,427	13.0	4.1	12.3	24.8	-	20,001 - 30,000 Baht	
30,001 - 50,000 บาท	8,333	4.4	0.4	3.6	11.2	-	30,001 - 50,000 Baht	
50,001 - 100,000 บาท	1,429	0.8	1.9	-	-	-	50,001 - 100,000 Baht	
มากกว่า 100,000 บาท	-	-	-	-	-	-	More Than 100,000 Baht	

ร้อยละของครัวเรือน

ตาราง 5. อัตราร้อยละของครัวเรือน อันตามตามที่ใช้เงินและตามขนาดของครัวเรือน (ต่อ)
 TABLE 5. PERCENTAGE OF HOUSEHOLDS BY PER EXPENDITURE AND HOUSEHOLD SIZE. (Contd.)

รายได้	รวมทั้งสิ้น		ขนาดของครัวเรือน (คน)				Income
	จำนวน	ร้อยละ	1-2	3-4	5-7	≥8	
รายได้น้อยถึงปานกลาง	187,270	100.0	100.0	100.0	100.0	100.0	Monthly Income Per Capita
น้อยกว่า 500 บาท	872	0.5	1.2	-	-	-	Less Than 500 Baht
500 - 1,500 บาท	3,695	2	1.6	2.5	2.2	-	500 - 1,500 Baht
1,501 - 3,000 บาท	24,565	13.1	2.9	17	26	13	1,501 - 3,000 Baht
3,001 - 5,000 บาท	51,970	27.8	25	24.9	31.5	64.1	3,001 - 5,000 Baht
5,001 - 10,000 บาท	68,297	36.5	35.5	42.8	30	22.9	5,001 - 10,000 Baht
10,001 - 15,000 บาท	21,796	11.6	19.3	5.1	10.4	-	10,001 - 15,000 Baht
15,001 - 30,000 บาท	13,393	7.2	11	7.9	-	-	15,001 - 30,000 Baht
30,001 - 50,000 บาท	1,254	0.7	1.7	-	-	-	30,001 - 50,000 Baht
50,001 - 100,000 บาท	1,149	0.6	1.6	-	-	-	50,001 - 100,000 Baht
มากกว่า 100,000 บาท	280	0.1	0.4	-	-	-	More Than 100,000 Baht
รายจ่ายประจำเดือนต่อคน	187,270	100.0	100.0	100.0	100.0	100.0	Monthly Current Income Per Capita
น้อยกว่า 500 บาท	872	0.5	1.2	-	-	-	Less Than 500 Baht
500 - 1,500 บาท	3,695	2	1.6	2.5	2.2	-	500 - 1,500 Baht
1,501 - 3,000 บาท	26,036	13.9	4	17.9	26	13	1,501 - 3,000 Baht
3,001 - 5,000 บาท	51,536	27.5	24.2	24	33.3	64.1	3,001 - 5,000 Baht
5,001 - 10,000 บาท	68,294	36.5	36	43.3	28.1	22.9	5,001 - 10,000 Baht
10,001 - 15,000 บาท	21,637	11.6	19.1	5.1	10.4	-	10,001 - 15,000 Baht
15,001 - 30,000 บาท	12,516	6.7	10.2	7.4	-	-	15,001 - 30,000 Baht
30,001 - 50,000 บาท	1,254	0.7	1.7	-	-	-	30,001 - 50,000 Baht
50,001 - 100,000 บาท	1,149	0.6	1.6	-	-	-	50,001 - 100,000 Baht
มากกว่า 100,000 บาท	280	0.1	0.4	-	-	-	More Than 100,000 Baht

หน่วย: ครัวเรือน

ตาราง 6. ขอบเขตค่าเฉลี่ยรายหัวประชากรและรายได้ปัจจุบันของครัวเรือนตามระดับรายได้ประชากรทั้งหมด

TABLE 6. CLASS LIMIT, TOTAL CURRENT INCOME AND TOTAL POPULATION FOR DECILE GROUPS OF HOUSEHOLDS ORDERED BY PER CAPITA CURRENT INCOME FOR ALL HOUSEHOLDS

เปอร์เซ็นต์หัว Percentile	จำนวนครัวเรือน Number of Household		ขนาดของครัวเรือนเฉลี่ย Average Household Size		ร้อยละของประชากร Percentage of Population		ส่วนแบ่งของรายได้ปัจจุบัน Percentage Share of Current Income		รายหัวปัจจุบัน Per Capita Current Income (บาท)
	แต่ละกลุ่ม Each Group	สะสม Cumulative	แต่ละกลุ่ม Each Group	สะสม Cumulative	แต่ละกลุ่ม Each Group	สะสม Cumulative	แต่ละกลุ่ม Each Group	สะสม Cumulative	
10	18,817	18,817	4.0	4.0	12.0	12.0	3.5	3.5	1,867
20	19,144	37,961	4.1	4.1	12.4	24.4	5.7	9.2	2,023
30	18,454	56,415	3.5	3.9	10.1	34.6	5.9	15.1	3,679
40	19,000	75,415	4.7	4.1	14.2	48.8	9.5	24.6	4,259
50	19,345	94,760	3.6	4.0	10.9	59.7	8.9	33.5	5,165
60	18,400	113,160	2.9	3.8	8.5	68.2	8.1	41.6	6,065
70	18,082	131,241	3.2	3.7	9.3	77.5	10.4	52.0	7,149
80	19,192	150,433	3.0	3.6	9.1	86.5	12.5	64.5	8,196
90	19,312	169,746	2.6	3.5	8.1	94.6	15.5	80.0	12,276
95	8,125	178,070	2.2	3.5	2.9	97.5	7.2	87.2	13,570
100	17,524	187,270	2.0	3.4	5.4	100.0	20.0	100.0	22,465

ค่าสัมประสิทธิ์ความไม่เสมอภาค (Gini Coefficient) = 0.252

ตารางที่ 7 รายได้และค่าใช้จ่ายเฉลี่ยต่อเดือนของครัวเรือน ตามสถานภาพและที่ตั้งของครัวเรือน

TABLE 7 AVERAGE MONTHLY INCOME AND EXPENDITURE OF HOUSEHOLD BY SELECTED HOUSING CHARACTERISTICS

ประเภทครัวเรือน Household Type	เฉลี่ยต่อ ครัวเรือน Average per HH	ลักษณะครัวเรือน Household Characteristics												รายจ่าย Income Expenditure		
		เพศ Sex		อายุ (ปี) Age (Year)						สถานภาพสมรส Marital Status						
		ชาย Male	หญิง Female	< 20	20 - 29	30 - 39	40 - 49	50 - 59	>=60	โสด Never Married	แต่งงาน Married	หย่าร้าง Divorced	แยกกันอยู่ Separated		สมรสแต่ไม่ จดทะเบียน Married but Unknown Status	
1. รายได้ครัวเรือนเฉลี่ย	21,676	24,031	18,719	6,269	16,687	21,458	25,298	24,117	19,791	15,164	24,532	18,114	16,395	11,686	-	Total Monthly Income
รายได้ประจำบ้าน	21,446	23,891	18,306	6,269	16,620	21,525	25,111	23,566	19,726	15,116	24,389	17,433	15,782	11,643	-	Total Current Income
รายได้ที่ไม่ประจำบ้าน	18,035	20,428	15,033	5,905	14,596	18,407	21,504	29,578	15,797	12,495	20,868	13,566	12,790	9,296	-	Money Income
รายได้จากการทำงาน	15,717	17,823	13,073	-	14,436	18,098	21,205	17,935	10,011	11,771	18,427	9,364	11,940	8,691	-	From Earning
เงินช่วยเหลือจากรัฐบาล	1,476	1,193	1,830	5,905	141	203	205	1,421	3,397	682	1,196	3,469	773	604	-	From Current Transfer
รายได้จากทรัพย์สิน	843	1,412	129	-	9	106	49	221	2,571	42	1,246	133	77	2	-	From Property Income
รายได้ที่ไม่เป็นเงิน	3,413	3,453	3,363	363	2,035	2,845	3,607	3,989	3,747	2,621	3,521	3,866	2,992	2,346	-	Non - money Income
รายได้ที่ไม่เป็นเงินสด	227	151	324	-	66	206	187	551	65	48	142	681	613	43	-	Other Money Receipt
2. ค่าใช้จ่ายครัวเรือนเฉลี่ย	16,757	17,919	15,299	5,226	13,806	16,710	20,283	18,640	14,520	13,169	18,432	14,515	15,041	10,058	-	Total Monthly Expenditures
ค่าใช้จ่ายเพื่อการอุปโภคบริโภค	14,770	15,565	13,771	5,226	11,299	14,259	18,261	16,739	12,920	11,066	16,276	12,855	14,06	9,285	-	Consumption Expenditures
อาหารและเครื่องดื่ม (ไม่รวมแอลกอฮอล์และเครื่องดื่มอัดลม)	5,746	5,940	5,503	3,094	4,457	5,377	7,801	6,278	4,897	3,836	6,457	4,578	5,993	4,498	-	Food and Beverages (excludes alcohol, hot
เครื่องดื่มที่มีแอลกอฮอล์	226	225	226	-	319	365	198	217	129	177	267	101	296	155	-	Alcoholic Beverages
ยารักษาโรค ยาสมุนไพร และยา	97	94	99	-	29	80	150	117	86	71	113	72	51	23	-	Tobacco Products
ค่าจ้าง ค่าเช่า ค่าใช้จ่ายอื่น ๆ	3,519	3,591	3,430	1,605	2,464	3,273	3,622	3,865	3,734	3,089	3,623	3,829	2,838	2,175	-	Household Operation, Utilities and Equipment
เครื่องนุ่งห่ม และเครื่องใช้ต่าง ๆ	448	463	429	5	272	337	763	645	258	221	519	362	542	256	-	Apparel and Footwear
ค่าจ้าง ค่าเช่า ค่าใช้จ่ายอื่น ๆ	588	610	559	253	609	540	744	550	557	526	654	409	566	422	-	Personal Care
เวชภัณฑ์และค่าตรวจสุขภาพ	274	360	167	-	91	103	259	465	315	47	371	116	208	57	-	Medical and Health Care
ค่าจ้าง ค่าเช่า ค่าใช้จ่ายอื่น ๆ	3,104	3,622	2,479	181	2,473	3,598	3,859	3,523	2,273	2,558	3,554	2,125	2,867	1,397	-	Transport and Communication
การศึกษา	284	225	297	124	43	227	519	332	234	70	347	260	135	130	-	Education
การนันทนาการ การพักผ่อน และกิจกรรมทางศาสนา	360	393	320	54	517	340	331	306	389	453	357	319	555	172	-	Recreation, Reading and Religious Activity
ค่าจ้าง ค่าเช่า ค่าใช้จ่ายอื่น ๆ	122	12	261	-	25	2	13	442	49	19	7	702	11	-	-	Special Ceremony Expenses
ค่าจ้าง ค่าเช่า ค่าใช้จ่ายอื่น ๆ	1,987	2,353	1,638	-	2,507	2,451	2,023	1,901	1,690	2,043	2,163	1,659	981	773	-	Non-Consumption Expenditures

តារាង 7. រូបមធ្យមស្របចំនួនបុគ្គលិកក្នុងគ្រួសារ និងចំណាយលើការរស់នៅ និងការចំណាយផ្សេងៗ (តម្លៃ)
TABLE 7. AVERAGE MONTHLY INCOME AND EXPENDITURE OF HOUSEHOLD BY SELECTED HOUSING CHARACTERISTICS (Contd.)

លេខសម្គាល់គ្រួសារ	ផ្ទះក្រុមគ្រួសារ										គ្រួសារស្របចំ											
	ផ្ទះក្រុមគ្រួសារ (Present)										បុគ្គលិក				មិនមែនបុគ្គលិក				ចំណូល/ចំណាយ			
	Group Household Size (Present)										Servants				Exclude Servants / Employee							
											1-2	3-4	5-7	>= 8	1-2	3-4	5-7	>= 8				
										1-2	3-4	5-7	>= 8	1-2	3-4	5-7	>= 8					
ប្រភេទបុគ្គលិក	ផ្ទះក្រុមគ្រួសារ										ផ្ទះក្រុមគ្រួសារ											
	មិនទាន់ចូលរៀនសូត្រ	ចូលរៀនសូត្រ	បឋម	មធ្យមសិក្សា	មធ្យមសិក្សាខ្ពស់	បច្ចេកទេស	បច្ចេកទេស	បច្ចេកទេស	បច្ចេកទេស	បច្ចេកទេស	បច្ចេកទេស	បច្ចេកទេស	បច្ចេកទេស	បច្ចេកទេស	បច្ចេកទេស	បច្ចេកទេស	បច្ចេកទេស	បច្ចេកទេស	បច្ចេកទេស	បច្ចេកទេស		
Never Attended School	Attended Kindergarten	Primary	Lower secondary	Upper secondary	Vocational or Technical	Post secondary	University	Bachelor Degree	Postgraduate	Other Education												
1. ប្រភេទបុគ្គលិក	28,854	20,836	18,500	18,652	20,478	24,683	41,039	48,965	16,649	28,443	42,491	16,649	21,777	28,443	42,491	16,649	21,777	28,443	42,491	42,491	Total Monthly Income	
ប្រភេទបុគ្គលិក	28,676	20,549	18,384	18,437	20,337	24,607	40,649	48,801	15,966	28,146	42,073	15,966	21,451	28,146	42,073	15,966	21,451	28,146	42,073	42,073	Total Current Income	
ប្រភេទបុគ្គលិក	23,355	16,920	15,284	15,413	17,492	20,981	36,852	43,591	13,362	17,905	33,982	13,362	17,905	23,982	36,121	13,362	17,905	23,982	36,121	36,121	Money Income	
ប្រភេទបុគ្គលិក	21,090	13,783	14,474	14,300	16,099	18,742	34,577	41,964	9,050	16,699	31,400	9,050	16,699	21,410	35,630	9,050	16,699	21,410	35,630	35,630	From Earning	
ប្រភេទបុគ្គលិក	2,263	1,746	756	971	1,317	2,140	1,313	-	1,557	985	2,243	450	985	2,313	450	1,557	985	2,313	450	450	From Current Transfer	
ប្រភេទបុគ្គលិក	1,388	54	141	141	267	99	962	1,627	1,825	221	99	31	1,825	221	99	1,825	221	99	31	31	From Property Income	
ប្រភេទបុគ្គលិក	5,321	3,629	3,100	3,024	2,444	3,626	3,797	6,210	2,604	3,546	4,264	2,604	3,546	4,264	5,952	2,604	3,546	4,264	5,952	5,952	Non-money Income	
ប្រភេទបុគ្គលិក	178	288	116	215	141	76	390	164	83	326	297	418	326	297	418	83	326	297	418	418	Other Money Receipt	
2. ប្រភេទបុគ្គលិក	24,105	15,596	15,861	15,730	17,006	20,472	25,324	52,491	12,015	17,669	22,049	12,015	17,669	22,049	34,421	12,015	17,669	22,049	34,421	34,421	Total Monthly Expenditures	
ប្រភេទបុគ្គលិក	22,000	14,023	13,860	13,938	14,528	18,506	20,223	39,305	10,190	15,129	19,819	10,190	15,129	19,819	31,527	10,190	15,129	19,819	31,527	31,527	Consumption Expenditures	
ប្រភេទបុគ្គលិក	9,537	5,728	5,516	5,829	4,602	7,700	5,728	7,083	3,417	5,799	7,608	3,417	5,799	7,608	15,292	3,417	5,799	7,608	15,292	15,292	Food and Beverages Expenditures	
ប្រភេទបុគ្គលិក	481	178	349	118	264	101	472	340	182	263	229	313	182	263	229	313	182	263	229	313	Alcoholic Beverages	
ប្រភេទបុគ្គលិក	146	113	139	56	28	47	12	-	56	118	128	144	56	118	128	144	56	118	128	144	Tobacco Products	
ប្រភេទបុគ្គលិក	3,990	3,515	2,934	2,887	3,446	4,110	5,406	9,722	2,954	3,659	4,169	4,541	3,659	4,169	4,541	2,954	3,659	4,169	4,541	4,541	Household Operation, Fuel, Gas and Equipment	
ប្រភេទបុគ្គលិក	1,965	377	506	522	330	418	660	1,957	191	425	742	1,742	425	742	1,742	191	425	742	1,742	1,742	Apparel and Footwear	
ប្រភេទបុគ្គលិក	914	547	471	564	619	1,024	813	795	391	553	843	1,583	553	843	1,583	391	553	843	1,583	1,583	Personal Care	
ប្រភេទបុគ្គលិក	113	175	129	435	524	216	972	843	131	654	157	734	131	654	157	734	131	654	157	734	Medical and Health Care	
ប្រភេទបុគ្គលិក	3,415	2,649	3,219	2,649	3,016	3,947	5,405	13,149	2,007	2,925	4,752	6,370	2,925	4,752	6,370	2,007	2,925	4,752	6,370	6,370	Transport and Communication	
ប្រភេទបុគ្គលិក	72	223	226	537	273	635	175	3,298	13	394	590	407	13	394	590	407	13	394	590	407	Education	
ប្រភេទបុគ្គលិក	392	296	372	322	542	268	421	716	372	338	382	345	372	338	382	345	372	338	382	345	Recreation, Reading and Religious Activity	
ប្រភេទបុគ្គលិក	221	221	19	25	5	5	5	22	6	203	218	57	6	203	218	57	6	203	218	57	Special Current Expenses	
ប្រភេទបុគ្គលិក	2,015	1,543	2,000	1,792	2,479	1,966	2,258	13,187	1,816	1,940	2,230	2,894	1,816	1,940	2,230	2,894	1,816	1,940	2,230	2,894	2,894	Non-Consumption Expenditures

TABLE 1.7. รายได้เฉลี่ยรายเดือนของครัวเรือนที่มีภาระการอุปโภคบริโภคสูง (ต่อครัวเรือน) โดย: รายเดือน

ประเภทครัวเรือน	ภาระการอุปโภคบริโภคสูง												Income Expenditure			
	Disability (Persons)						Obligation of Household									
	1-2	3-4	5-7	8-8	1-2	3-4	5-7	8-8	1-2	3-4	5-7	8-8				
1. รายได้ครัวเรือน																
1.1 รายได้ครัวเรือนที่มีภาระการอุปโภคบริโภคสูง	36,197	-	-	-	-	-	21,616	-	-	-	-	-	21,585	-	-	-
1.2 รายได้ครัวเรือนที่มีภาระการอุปโภคบริโภคต่ำ	36,197	-	-	-	-	-	21,397	-	-	-	-	-	21,310	-	-	-
1.3 รายได้ครัวเรือนที่มีภาระการอุปโภคบริโภคปานกลาง	29,054	-	-	-	-	-	17,989	-	-	-	-	-	17,825	-	-	-
1.4 รายได้ครัวเรือนที่มีภาระการอุปโภคบริโภคสูง (รวมครัวเรือนที่มีภาระการอุปโภคบริโภคสูง)	4,092	-	-	-	-	-	15,739	-	-	-	-	-	15,692	-	-	-
1.5 รายได้ครัวเรือนที่มีภาระการอุปโภคบริโภคต่ำ (รวมครัวเรือนที่มีภาระการอุปโภคบริโภคต่ำ)	21,573	-	-	-	-	-	1,410	-	-	-	-	-	1,391	-	-	-
1.6 รายได้ครัวเรือนที่มีภาระการอุปโภคบริโภคปานกลาง (รวมครัวเรือนที่มีภาระการอุปโภคบริโภคปานกลาง)	3,389	-	-	-	-	-	840	-	-	-	-	-	840	-	-	-
1.7 รายได้ครัวเรือนที่มีภาระการอุปโภคบริโภคสูง (รวมครัวเรือนที่มีภาระการอุปโภคบริโภคสูง)	7,143	-	-	-	-	-	3,398	-	-	-	-	-	3,394	-	-	-
1.8 รายได้ครัวเรือนที่มีภาระการอุปโภคบริโภคต่ำ (รวมครัวเรือนที่มีภาระการอุปโภคบริโภคต่ำ)	-	-	-	-	-	-	229	-	-	-	-	-	227	-	-	-
2. รายได้ครัวเรือนที่มีภาระการอุปโภคบริโภคสูง	36,827	-	-	-	-	-	16,677	-	-	-	-	-	16,631	-	-	-
2.1 รายได้ครัวเรือนที่มีภาระการอุปโภคบริโภคสูง (รวมครัวเรือนที่มีภาระการอุปโภคบริโภคสูง)	35,356	-	-	-	-	-	14,691	-	-	-	-	-	14,646	-	-	-
2.2 รายได้ครัวเรือนที่มีภาระการอุปโภคบริโภคต่ำ (รวมครัวเรือนที่มีภาระการอุปโภคบริโภคต่ำ)	6,425	-	-	-	-	-	5,742	-	-	-	-	-	5,746	-	-	-
2.3 รายได้ครัวเรือนที่มีภาระการอุปโภคบริโภคปานกลาง (รวมครัวเรือนที่มีภาระการอุปโภคบริโภคปานกลาง)	-	-	-	-	-	-	228	-	-	-	-	-	229	-	-	-
2.4 รายได้ครัวเรือนที่มีภาระการอุปโภคบริโภคสูง (รวมครัวเรือนที่มีภาระการอุปโภคบริโภคสูง)	-	-	-	-	-	-	97	-	-	-	-	-	98	-	-	-
2.5 รายได้ครัวเรือนที่มีภาระการอุปโภคบริโภคต่ำ (รวมครัวเรือนที่มีภาระการอุปโภคบริโภคต่ำ)	7,886	-	-	-	-	-	3,902	-	-	-	-	-	3,896	-	-	-
2.6 รายได้ครัวเรือนที่มีภาระการอุปโภคบริโภคปานกลาง (รวมครัวเรือนที่มีภาระการอุปโภคบริโภคปานกลาง)	575	-	-	-	-	-	447	-	-	-	-	-	447	-	-	-
2.7 รายได้ครัวเรือนที่มีภาระการอุปโภคบริโภคสูง (รวมครัวเรือนที่มีภาระการอุปโภคบริโภคสูง)	2,340	-	-	-	-	-	582	-	-	-	-	-	579	-	-	-
2.8 รายได้ครัวเรือนที่มีภาระการอุปโภคบริโภคต่ำ (รวมครัวเรือนที่มีภาระการอุปโภคบริโภคต่ำ)	11,131	-	-	-	-	-	227	-	-	-	-	-	222	-	-	-
2.9 รายได้ครัวเรือนที่มีภาระการอุปโภคบริโภคปานกลาง (รวมครัวเรือนที่มีภาระการอุปโภคบริโภคปานกลาง)	3,784	-	-	-	-	-	3,086	-	-	-	-	-	3,074	-	-	-
2.10 รายได้ครัวเรือนที่มีภาระการอุปโภคบริโภคสูง (รวมครัวเรือนที่มีภาระการอุปโภคบริโภคสูง)	-	-	-	-	-	-	287	-	-	-	-	-	290	-	-	-
2.11 รายได้ครัวเรือนที่มีภาระการอุปโภคบริโภคต่ำ (รวมครัวเรือนที่มีภาระการอุปโภคบริโภคต่ำ)	1,063	-	-	-	-	-	358	-	-	-	-	-	351	-	-	-
2.12 รายได้ครัวเรือนที่มีภาระการอุปโภคบริโภคปานกลาง (รวมครัวเรือนที่มีภาระการอุปโภคบริโภคปานกลาง)	-	-	-	-	-	-	124	-	-	-	-	-	125	-	-	-
2.13 รายได้ครัวเรือนที่มีภาระการอุปโภคบริโภคสูง (รวมครัวเรือนที่มีภาระการอุปโภคบริโภคสูง)	1,471	-	-	-	-	-	1,887	-	-	-	-	-	1,885	-	-	-
รวม																

ตารางที่ 7 รายได้เฉลี่ยต่อครัวเรือนและรายจ่ายเฉลี่ยต่อครัวเรือน (ต่อ)

TABLE 7. AVERAGE MONTHLY INCOME AND EXPENDITURE OF HOUSEHOLD BY SELECTED HOUSING CHARACTERISTICS (Contd.)

ประเภทของครัวเรือน (Type of Household)	กลุ่มรายได้ของครัวเรือน (บาท) (Group of Household Debit (Baht))										รายจ่าย (บาท) (Expenditure)	
	No debt											
	<=10,000	10,001-30,000	30,001-50,000	50,001-100,000	100,001-500,000	500,001-1,000,000	1,000,001-5,000,000	5,000,001-10,000,000	> 10,000,000			
1. รายได้ครัวเรือน (Household Income)												
ไม่มีหนี้ (No debt)	18,800	16,786	23,006	20,003	43,301	58,938	70,379	-	-	-	Total Monthly Income	
รายได้ประจำ (Regular Income)	18,786	16,679	22,816	19,246	42,390	58,888	70,206	-	-	-	Total Current Income	
รายได้ที่มิใช่ประจำ (Non-regular Income)	15,543	13,532	19,837	15,182	37,626	52,915	64,112	-	-	-	Money Income	
รายได้จากการขาย (Income from Sale)	12,300	13,111	18,816	12,422	35,635	47,628	55,174	-	-	-	From Earning	
รายได้จากการเช่า (Income from Rent)	1,881	1,217	803	2,697	750	5,164	-	-	-	-	From Current Transfer	
รายได้จากการรับโอน (Income from Transfer)	1,362	58	218	63	242	123	8,937	-	-	-	From Property Income	
รายได้ที่ไม่เป็นเงิน (Non-money Income)	3,243	2,793	2,978	4,064	4,764	5,673	6,095	-	-	-	Non-money Income	
รายได้ที่มิใช่เงินสด (Non-cash Income)	94	170	191	757	911	350	173	-	-	-	Other Money Receipt	
2. รายจ่ายครัวเรือน (Household Expenditure)												
ไม่มีหนี้ (No debt)	14,494	15,013	16,594	17,560	30,132	39,156	59,630	-	-	-	Total Monthly Expenditures	
ค่าใช้จ่ายเพื่อการอุปโภคบริโภค (Consumption Expenditures)	12,705	13,395	15,450	15,956	26,318	34,674	48,276	-	-	-	Consumption Expenditures	
อาหารและเครื่องดื่ม (Food and Beverages)	4,917	4,806	6,159	6,320	9,652	10,788	9,137	-	-	-	Food and Beverages (Excludes alcohol)	
เครื่องดื่มและยาสูบ (Alcoholic Beverages)	189	237	206	135	434	-	2,466	-	-	-	Alcoholic Beverages	
ยาสูบ (Tobacco Products)	60	38	389	92	100	47	-	-	-	-	Tobacco Products	
ค่าเช่า (Household Operation)	3,488	3,164	3,630	3,190	4,359	4,641	12,510	-	-	-	Household Operation, Furnitures and Equipment	
เสื้อผ้าและเครื่องประดับ (Apparel and Footwear)	337	284	860	711	904	350	2,344	-	-	-	Apparel and Footwear	
ค่าจ้างช่างซ่อม (Personal Care)	541	457	573	822	991	1,256	995	-	-	-	Personal Care	
การแพทย์และสุขภาพ (Medical and Health Care)	225	207	537	33	823	461	424	-	-	-	Medical and Health Care	
ค่าจ้างขนส่ง (Transport and Communication)	1,394	2,224	2,756	3,190	6,903	16,275	15,770	-	-	-	Transport and Communication	
การศึกษา (Education)	215	115	84	263	772	18	3,470	-	-	-	Education	
การบันเทิง (Recreation, Reading and Religious Activity)	317	496	257	287	702	534	1,237	-	-	-	Recreation, Reading and Religious Activity	
ค่าจ้างพิธีกรรม (Special Ceremony Expenses)	23	37	-	911	580	304	24	-	-	-	Special Ceremony Expenses	
ค่าใช้จ่ายที่ไม่ใช่การอุปโภคบริโภค (Non-consumption Expenditures)	1,789	1,811	1,144	1,604	3,814	4,482	11,354	-	-	-	Non-consumption Expenditures	

หน่วย: บาท/ครัวเรือน

ตาราง อัตรานับเฉลี่ยต่อครัวเรือน ตามขนาดของครัวเรือน และตามวัตถุประสงค์ของครัวเรือน

TABLE 8. AVERAGE DEBT PER HOUSEHOLD BY PURPOSES OF BORROWING AND SOCIO-ECONOMIC CLASS

วัตถุประสงค์ของครัวเรือน Average per HH	ผู้ถือครองกรรมสิทธิ์/เช่าซื้อ Farm Operators/Culture			ผู้สนับสนุนธุรกิจ Non-Farm		พนักงาน Employees					เงินกู้ เพื่อการลงทุน Economically Inactive	วัตถุประสงค์ Purposes of Borrowing									
	รวม Total	ส่วนที่อยู่ เป็นเจ้าของ Mainly Owning Land	ส่วนที่อยู่ เช่าซื้อ Mainly Renting Land	ประเภท ประเภท ประเภท Fishing, Forestry, Agricultural services	ประเภท ประเภท ประเภท On-Account Workers, Non-Farm	รวม Total	ผู้ปฏิบัติงาน ด้านเทคนิค และบริหาร Professional Tech. & Admin. Workers	พนักงาน เกษตร Farm Workers	พนักงาน ทั่วไป General Workers	พนักงาน พาณิชย์ และให้บริการ Clerical, Sales & Services Workers			ผู้ปฏิบัติงาน ในครัวเรือน การผลิต Production Workers								
														100.0	100.0	3.4	54,762	15,178	1,872	16,215	13,185
อัตราดอกเบี้ยเฉลี่ยต่อครัวเรือน	100.0	9.6	4.4	5.2	-	11.3	77.2	48.7	9.2	0.2	8.9	19.1	1.8	Percent of Debt							
อัตราดอกเบี้ยต่อครัวเรือน	100.0	6.1	2.4	3.2	0.5	14.2	64.8	12.0	1.3	0.2	10.4	30.9	14.8	Percent of Households							
ขนาดของครัวเรือนเฉลี่ย	3.4	3.4	3.5	3.4	1.7	3.2	3.7	3.8	3.4	6.0	3.0	3.8	2.3	Average Household Size							
หนี้สินเฉลี่ย	54,762	85,631	99,311	88,751	-	43,657	65,323	205,147	10,235	100,001	46,789	26,219	6,790	Total Debt							
ใช้หนี้เฉลี่ยต่อครัวเรือน	15,178	6,631	16,853	-	-	11,899	20,195	69,565	-	-	5,888	8,598	-	Purchase Home and/or Loan							
ใช้หนี้เฉลี่ยต่อครัวเรือน	1,872	-	-	-	-	502	1,774	1,569	8,464	-	6,779	327	4,370	Education							
ใช้หนี้เฉลี่ยต่อครัวเรือน	16,215	40,730	40,730	-	-	9,181	21,240	70,151	1,771	20,000	8,177	9,350	1,159	Household Consumption							
ใช้หนี้เฉลี่ยต่อครัวเรือน	13,185	-	-	-	-	10,816	17,699	62,168	-	-	6,394	6,822	1,262	Business							
ใช้หนี้เฉลี่ยต่อครัวเรือน	5,518	62,975	41,728	88,751	-	8,013	821	1,695	-	80,001	-	380	-	Farming							
อื่นๆ	2,794	-	-	-	-	3,247	3,594	-	-	-	19,550	741	-	Others							
หนี้สาธารณะ	51,417	85,631	99,311	88,751	-	31,375	62,900	203,102	10,235	100,001	46,615	22,920	6,571	Loan from Formal Sector							
ใช้หนี้เฉลี่ยต่อครัวเรือน	15,178	6,631	16,853	-	-	11,899	20,195	69,565	-	-	5,888	8,598	-	Purchase Home and/or Loan							
ใช้หนี้เฉลี่ยต่อครัวเรือน	1,770	-	-	-	-	329	1,654	1,569	8,464	-	6,779	133	4,370	Education							
ใช้หนี้เฉลี่ยต่อครัวเรือน	14,785	16,025	40,730	-	-	7,917	19,361	68,425	1,771	20,000	8,149	6,868	939	Household Consumption							
ใช้หนี้เฉลี่ยต่อครัวเรือน	11,898	-	-	-	-	3,217	17,376	62,019	-	-	6,394	6,116	1,262	Business							
ใช้หนี้เฉลี่ยต่อครัวเรือน	5,518	62,975	41,728	88,751	-	8,013	821	1,695	-	80,001	-	380	-	Farming							
อื่นๆ	2,268	-	-	-	-	3,493	3,493	-	-	-	19,404	615	-	Others							
หนี้สาธารณะ	3,344	-	-	-	-	12,282	2,423	1,845	-	-	175	3,288	220	Loan from Informal Sector							
ใช้หนี้เฉลี่ยต่อครัวเรือน	-	-	-	-	-	-	-	-	-	-	-	-	-	Purchase Home and/or Loan							
ใช้หนี้เฉลี่ยต่อครัวเรือน	102	-	-	-	-	173	119	-	-	-	-	194	-	Education							
ใช้หนี้เฉลี่ยต่อครัวเรือน	1,430	-	-	-	-	1,264	1,879	1,726	-	-	28	2,482	220	Household Consumption							
ใช้หนี้เฉลี่ยต่อครัวเรือน	1,287	-	-	-	-	7,599	324	119	-	-	-	487	-	Business							
ใช้หนี้เฉลี่ยต่อครัวเรือน	-	-	-	-	-	-	-	-	-	-	-	-	-	Farming							
อื่นๆ	526	-	-	-	-	3,247	100	-	-	-	146	125	-	Others							

บาท/บาท

TABLE 9. AVERAGE AMOUNT OF DEBT PER HOUSEHOLD HAVING DEBT BY PURPOSES OF BORROWING AND SOCIO-ECONOMIC CLASS

วัตถุประสงค์การยืมเงิน	จำนวนครัวเรือน		เฉลี่ยต่อครัวเรือน		ผู้ถือครองทรัพย์สิน/วัฒนธรรม			ผู้เป็นเจ้าของกิจการ/อาชีพ		ลูกจ้าง						ผู้มีหนี้สินที่ยังคงไม่เคลื่อนไหว	วัตถุประสงค์การยืมเงิน
	Total	Number	Average	per HH.	Farm Operators / Culture		Own-Account Workers, Non-Farm	Total	Professional Tech. & Adm. Workers	Farm Workers	General Workers	Clerical, Sales & Services Workers	Production Workers	Total	Total of Households Having Debt		
					Mainly Owning Land	Mainly Renting Land											
จำนวนครัวเรือนที่ยืมเงิน	82,400				7,900	1,900	6,000	11,000	12,900	1,700	300	10,200	33,800	4,600	Total of Households Having Debt		
จำนวนครัวเรือนที่ยืมเงิน	100.0				9.7	2.4	7.3	13.3	15.6	2.1	0.4	12.4	41	5.6	Percent of Households Having Debt		
จำนวนครัวเรือนที่ยืมเงิน			100.0		6.1	2.4	3.2	4.2	5.1	1.3	0.2	4.0	13.9	14.8	Percent of Households		
จำนวนครัวเรือนที่ยืมเงิน			3.4		3.4	3.5	3.4	3.2	3.8	3.4	6.0	3.0	3.8	2.3	Average Household Size		
หนี้สิน	10,255,250,354	124,177	137,927	88,751	7,900	1,900	6,000	11,000	12,900	1,700	300	10,200	33,800	40,765	Total Debt		
หนี้สิน	2,842,335,945	34,472	15,505	39,499	9.7	2.4	7.3	13.3	15.6	2.1	0.4	12.4	41	19,036	Purchase/Lease Purchase House and/or Loan		
หนี้สิน	350,561,381	4,252	36,829	95,244	6.1	2.4	3.2	4.2	5.1	1.3	0.2	4.0	13.9	26,231	Education		
หนี้สิน	3,036,658,323	36,829	37,473	95,244	3.4	3.5	3.4	3.2	3.8	3.4	6.0	3.0	3.8	20,701	Household Consumption		
หนี้สิน	2,469,171,886	29,946	84,949	97,578	3.4	3.5	3.4	3.2	3.8	3.4	6.0	3.0	3.8	7,577	Business		
หนี้สิน	1,133,361,125	12,533	84,949	97,578	3.4	3.5	3.4	3.2	3.8	3.4	6.0	3.0	3.8	842	Farming		
หนี้สิน	523,191,984	6,245	84,949	97,578	3.4	3.5	3.4	3.2	3.8	3.4	6.0	3.0	3.8	1,540	Others		
หนี้สิน	9,628,935,856	116,781	137,927	88,751	7,900	1,900	6,000	11,000	12,900	1,700	300	10,200	33,800	39,447	Loan from Formal Sector		
หนี้สิน	2,842,335,945	34,472	15,505	39,499	9.7	2.4	7.3	13.3	15.6	2.1	0.4	12.4	41	19,036	Purchase/Lease Purchase House and/or Loan		
หนี้สิน	331,464,899	4,020	37,473	95,244	6.1	2.4	3.2	4.2	5.1	1.3	0.2	4.0	13.9	26,231	Education		
หนี้สิน	2,768,844,947	33,581	37,473	95,244	3.4	3.5	3.4	3.2	3.8	3.4	6.0	3.0	3.8	5,639	Household Consumption		
หนี้สิน	2,228,162,752	27,024	84,949	97,578	3.4	3.5	3.4	3.2	3.8	3.4	6.0	3.0	3.8	7,577	Business		
หนี้สิน	1,043,361,125	12,533	84,949	97,578	3.4	3.5	3.4	3.2	3.8	3.4	6.0	3.0	3.8	842	Farming		
หนี้สิน	423,746,180	5,151	84,949	97,578	3.4	3.5	3.4	3.2	3.8	3.4	6.0	3.0	3.8	1,540	Others		
หนี้สิน	626,314,499	7,596	137,927	88,751	7,900	1,900	6,000	11,000	12,900	1,700	300	10,200	33,800	7,280	Loan from Informal Sector		
หนี้สิน	19,096,485	232	39,499	418	9.7	2.4	7.3	13.3	15.6	2.1	0.4	12.4	41	429	Purchase/Lease Purchase House and/or Loan		
หนี้สิน	36,503,376	3,248	37,473	3,055	6.1	2.4	3.2	4.2	5.1	1.3	0.2	4.0	13.9	5,496	Education		
หนี้สิน	240,988,834	2,923	84,949	18,365	3.4	3.5	3.4	3.2	3.8	3.4	6.0	3.0	3.8	1,077	Household Consumption		
หนี้สิน				7,847	3.4	3.5	3.4	3.2	3.8	3.4	6.0	3.0	3.8	278	Business		
หนี้สิน				1,194	3.4	3.5	3.4	3.2	3.8	3.4	6.0	3.0	3.8	278	Farming		
หนี้สิน				1,194	3.4	3.5	3.4	3.2	3.8	3.4	6.0	3.0	3.8	278	Others		

TABLE 22. PERCENTAGE OF JOBS-HOLD MEMBERS BY SOME SELECTED CHARACTERISTICS AND SOCIO-ECONOMIC CLASS

ลักษณะอาชีพและสถานะทางเศรษฐกิจ-สังคม (Occupation and Socio-Economic Class)	สมาชิกในครัวเรือน (Household Members)				ผู้ถือครองที่ดิน/เพาะเลี้ยง (Farm Operators/Culture)				ผู้จ้างงาน (Employees)				ผู้ที่ไม่ได้ปฏิบัติงาน (Economically Inactive)	ลักษณะสมาชิกในครัวเรือน (Household Members Characteristics)			
	รวมทั้งหมด (Total)		ไม่รวมสมาชิกในครัวเรือน (Exclude Servants/Employees)		ส่วนใหญ่อ้างอิงที่ดิน (Mainly Owning Land)		ส่วนใหญ่เช่าที่ดิน (Mainly Renting Land)		ผู้ปฏิบัติงานอิสระ (Professional, Tech. & Admin. Workers)		พนักงานทั่วไป (General Workers)				พนักงานขายและเจ้าหน้าที่ (Sales & Services Workers)		ผู้ปฏิบัติงานในกระบวนการผลิต (Production Workers)
	จำนวน (Number)	ร้อยละ (Percent)	จำนวน (Number)	ร้อยละ (Percent)	จำนวน (Number)	ร้อยละ (Percent)	จำนวน (Number)	ร้อยละ (Percent)	จำนวน (Number)	ร้อยละ (Percent)	จำนวน (Number)	ร้อยละ (Percent)			จำนวน (Number)	ร้อยละ (Percent)	
1. ครัวเรือน (Household)	6,319	-	6,319	-	0.161	0.206	0.016	0.840	0.018	0.084	0.479	0.579	2846	0.638	Total Populations (in 100 Thousands)		
3. ครัวเรือน (Household)	631,857	100.0	631,857	100.0	100.0	100.0	100.0	100.0	100.0	100.0	100.0	100.0	100.0	100.0	Sex		
ชาย (Male)	340,144	53.8	340,144	53.8	60.9	52.5	40.6	54.7	33.3	50.0	40.2	52.0	52.0	61.3	Female		
หญิง (Female)	291,713	46.2	291,713	46.2	39.1	47.5	59.4	45.3	66.7	50.0	59.8	48.0	48.0	38.7	Male		
2. ครัวเรือน (Household)	631,857	100.0	631,857	100.0	100.0	100.0	100.0	100.0	100.0	100.0	100.0	100.0	100.0	100.0	Age		
ต่ำกว่า 14 ปี (Below 14)	43,306	6.9	43,306	6.9	1.9	-	-	4.5	5.5	20.7	7.4	8.6	8.6	5.7	Under 6 Years		
6 - 14 ปี (6-14)	88,518	14.0	88,518	14.0	1.9	9.6	20.3	15.4	16.9	10.4	12.9	13.7	13.7	13.9	6 to 14 Years		
15 - 19 ปี (15-19)	33,219	5.3	33,219	5.3	4.5	8.0	-	7.4	5.1	-	8.3	4.4	4.4	3.9	15 to 19 Years		
20 - 29 ปี (20-29)	107,871	17.1	107,871	17.1	12.9	14.3	-	14.9	20.6	10.4	12.0	20.3	20.3	8.7	20 to 29 Years		
30 - 39 ปี (30-39)	113,147	17.9	113,147	17.9	24.7	25.0	20.3	15.5	18.7	-	24.1	19.3	19.3	6.2	30 to 39 Years		
40 - 49 ปี (40-49)	72,321	11.4	72,321	11.4	-	4.2	20.3	14.1	11.9	20.7	13.5	12.8	12.8	3.3	40 to 49 Years		
50 - 59 ปี (50-59)	55,998	8.9	55,998	8.9	30.2	23.3	39.1	12.9	11.9	19.6	12.5	9.5	9.5	12.5	50 to 59 Years		
60 ปีขึ้นไป (60+)	97,478	15.4	97,478	15.4	23.9	13.6	-	15.4	9.4	18.7	9.4	11.2	11.2	45.7	60 Years or More		
3. สถานะทางเศรษฐกิจ-สังคม (Socio-Economic Class)	506,033	100.0	506,033	100.0	100.0	100.0	100.0	100.0	100.0	100.0	100.0	100.0	100.0	100.0	Marital Status (15 Yrs. or More)		
โสด (Never Married)	112,518	22.5	112,518	22.5	29.9	16.7	-	25.9	31.3	-	25.2	20.0	20.0	16.8	Never Married		
แต่งงาน (Married)	316,048	63.2	316,048	63.2	53.0	72.0	51.0	56.6	61.8	85.0	61.1	67.3	67.3	54.4	Married		
หย่าร้าง (Divorced)	42,316	8.5	42,316	8.5	12.1	11.3	-	9.9	3.8	-	8.3	6.0	6.0	23.7	Divorced		
หม้าย (Widowed)	9,066	1.8	9,066	1.8	-	-	-	2.5	0.8	-	2.9	2.4	2.4	-	Widowed		
แยกกันอยู่ (Separated)	20,085	4.0	20,085	4.0	-	-	49.0	5.0	2.4	1.5	2.5	4.3	4.3	5.5	Separated		
แต่งงานใหม่ (Remarried)	-	-	-	-	-	-	-	-	-	-	-	-	-	-	Remarried (not Unknown Status)		

ตาราง 10 อัตราร้อยละของสมาชิกในครัวเรือน ลักษณะทางเศรษฐกิจและสังคมของครัวเรือน (ต่อ)

TABLE 10 PERCENTAGE OF HOUSEHOLD MEMBERS BY SOME SELECTED CHARACTERISTICS AND SOCIO-ECONOMIC CLASS (Contd.)

ลักษณะของสมาชิกในครัวเรือน	สมาชิกในครัวเรือน				ผู้ถือครองที่ดินเกษตร / เกษตรกร				ผู้ดำเนินการเกษตร			ผู้ที่ไม่ได้ปฏิบัติงานในครัวเรือน Economically Inactive Household Members								
	รวมทั้งสิ้น		ไม่รวมครัวจ้าง/ลูกจ้าง		ส่วนที่เช่า		ส่วนที่ปลูก		ประเภทของ											
	จำนวน	ร้อยละ	จำนวน	ร้อยละ	Mainly Owning Land	Mainly Renting Land	Mainly Raising Livestock	Mainly Planting	ที่เป็นเกษตรกร											
									Own-Account Workers	Non-Farm Workers	Professional Tech. & Adm. Workers									
Number	Percent	Number	Percent	Land	Land	Fishing, Forestry, Agricultural services	Workers	Workers	Workers	Workers	Workers									
4. เกษตรกร	631,857	100.0	631,857	100.0	100.0	100.0	100.0	100.0	100.0	100.0	100.0	100.0	100.0	100.0	100.0	100.0	100.0	100.0		
ชาย	589,216	93.2	589,216	93.2	100.0	100.0	100.0	100.0	91.6	95.8	91.5	91.5	91.5	91.5	91.5	91.5	91.5	91.5	91.5	
หญิง	42,642	6.8	42,642	6.8	-	-	-	-	8.4	14.2	8.5	8.5	8.5	8.5	8.5	8.5	8.5	8.5	8.5	
5. เกษกรที่ไม่ใช่เกษตรกร	631,857	100.0	631,857	100.0	100.0	100.0	100.0	100.0	100.0	100.0	100.0	100.0	100.0	100.0	100.0	100.0	100.0	100.0	100.0	
ชาย	631,857	100.0	631,857	100.0	100.0	100.0	100.0	100.0	100.0	100.0	100.0	100.0	100.0	100.0	100.0	100.0	100.0	100.0	100.0	
หญิง	-	-	-	-	-	-	-	-	-	-	-	-	-	-	-	-	-	-	-	-
6. เกษกรที่ว่างงาน	7,454	100.0	7,454	100.0	100.0	100.0	100.0	100.0	100.0	100.0	100.0	100.0	100.0	100.0	100.0	100.0	100.0	100.0	100.0	
ชาย	3,794	50.9	3,794	50.9	100.0	100.0	100.0	100.0	29.8	37.4	29.8	29.8	29.8	29.8	29.8	29.8	29.8	29.8	29.8	
หญิง	3,660	49.1	3,660	49.1	-	-	-	-	70.2	62.6	70.2	70.2	70.2	70.2	70.2	70.2	70.2	70.2	70.2	
7. เกษกรที่ว่างงานโดยสมัครใจ	7,454	100.0	7,454	100.0	100.0	100.0	100.0	100.0	100.0	100.0	100.0	100.0	100.0	100.0	100.0	100.0	100.0	100.0	100.0	
ชาย	697	9.4	697	9.4	-	-	-	-	-	-	-	-	-	-	-	-	-	-	-	
หญิง	327	4.3	327	4.3	-	-	-	-	100.0	-	-	-	-	-	-	-	-	-	-	
8. เกษกรที่ว่างงานโดยสมัครใจโดยสมัครใจ	929	12.5	929	12.5	-	-	-	-	-	-	-	-	-	-	-	-	-	-	-	
ชาย	-	-	-	-	-	-	-	-	-	-	-	-	-	-	-	-	-	-	-	
หญิง	-	-	-	-	-	-	-	-	-	-	-	-	-	-	-	-	-	-	-	

Religion: Buddhist, Hindu, Muslim, Christian, Other

Language Spoken in Household: Thai, Malay, Vietnamese, Mon, Burmese, Cambodian, Sino-Kam, Other

Household Members Who Are Disabled: Sex (Male, Female), Age (Under 6 Years, 6 to 14 Years, 15 to 19 Years, 20 to 29 Years)

ตารางที่ 10. สัดส่วนร้อยละของสมาชิกในครัวเรือนที่มีลักษณะทางสังคมและเศรษฐกิจแตกต่างกัน (ต่อ)

TABLE 10. PERCENTAGE OF HOUSEHOLD MEMBERS BY SOME SELECTED CHARACTERISTICS AND SOCIO-ECONOMIC CLASS (Contd.)

ลักษณะทางสังคมและเศรษฐกิจ	สมาชิกในครัวเรือน			ผู้ถือครองที่ดิน			ผู้ถือครองที่ดิน			ผู้ถือครองที่ดิน			ผู้ถือครองที่ดิน	ผู้ถือครองที่ดิน	ผู้ถือครองที่ดิน	
	รวมทั้งหมด		ร้อยละ	ส่วนที่ถือครอง		ร้อยละ	ส่วนที่ถือครอง		ร้อยละ	ส่วนที่ถือครอง		ร้อยละ				
	จำนวน	ร้อยละ		จำนวน	ร้อยละ		จำนวน	ร้อยละ		จำนวน	ร้อยละ					
30 - 39 ปี	1,910	25.6	1,910	25.6	100.0	-	-	-	-	70.2	-	-	29.8	-	-	-
	1,073	14.3	1,073	14.3	-	-	-	-	-	-	-	-	18.7	-	-	-
	633	8.5	633	8.5	-	-	-	-	-	-	-	-	16.3	-	-	-
	1,880	25.3	1,880	25.3	100	-	-	-	-	-	-	-	85.6	-	-	-
40 - 49 ปี	2,454	100.0	2,454	100.0	100.0	-	-	-	-	100.0	-	-	100.0	-	-	-
	3,679	49.4	3,679	49.4	100.0	-	-	-	-	-	-	-	100.0	-	-	-
	2,432	32.6	2,432	32.6	100.0	-	-	-	-	-	-	-	62.6	-	-	-
	924	12.4	924	12.4	-	-	-	-	-	-	-	-	37.4	-	-	-
50 - 59 ปี	323	4.3	323	4.3	-	-	-	-	-	-	-	-	-	-	-	-
	3,775	50.6	3,775	50.6	-	-	-	-	-	-	-	-	-	-	-	-
	1,803	24.2	1,803	24.2	-	-	-	-	-	-	-	-	-	-	-	-
	149	2.0	149	2.0	-	-	-	-	-	-	-	-	-	-	-	-
60 ปีขึ้นไป	1823	24.5	1823	24.5	-	-	-	-	-	-	-	-	-	-	-	-
	59,665	100.0	59,665	100.0	100.0	-	-	-	-	100.0	-	-	100.0	-	-	-
	32,920	55.2	32,920	55.2	77.2	-	-	-	-	37.2	-	-	11.6	-	-	-
	26,744	44.8	26,744	44.8	22.8	-	-	-	-	62.8	-	-	85.4	-	-	-
8.1 ต่อ	59,665	100.0	59,665	100.0	100.0	-	-	-	-	100.0	-	-	100.0	-	-	-
	36,737	61.6	36,737	61.6	22.8	-	-	-	-	41.2	-	-	87.5	-	-	-
	14,950	25.1	14,950	25.1	22.8	-	-	-	-	48.3	-	-	12.5	-	-	-
	100.0	100.0	100.0	100.0	100.0	-	-	-	-	100.0	-	-	100.0	-	-	-
8.2 ต่อ	59,665	100.0	59,665	100.0	100.0	-	-	-	-	100.0	-	-	100.0	-	-	-
	44.9	44.9	44.9	44.9	44.9	-	-	-	-	44.9	-	-	44.9	-	-	-
	55.1	55.1	55.1	55.1	55.1	-	-	-	-	55.1	-	-	55.1	-	-	-
	100.0	100.0	100.0	100.0	100.0	-	-	-	-	100.0	-	-	100.0	-	-	-

8.1 ต่อ

8.2 ต่อ

ผู้ถือครองที่ดิน

ผู้ถือครองที่ดิน

ผู้ถือครองที่ดิน

ผู้ถือครองที่ดิน

ผู้ถือครองที่ดิน

ผู้ถือครองที่ดิน

ผู้ถือครองที่ดิน

ผู้ถือครองที่ดิน

ผู้ถือครองที่ดิน

ผู้ถือครองที่ดิน

ผู้ถือครองที่ดิน

ผู้ถือครองที่ดิน

ผู้ถือครองที่ดิน

ตาราง 10. สัดส่วนของสมาชิกในครัวเรือน อุตสาหกรรมเกษตรที่อาศัยและสถานะทางสังคมของครัวเรือน (ต่อ)
 TABLE 10. PERCENTAGE OF HOUSHOLD MEMBERS BY SOME SELECTED CHARACTERISTICS AND SOCIO-ECONOMIC CLASS (Contd.)

ลักษณะของสมาชิกในครัวเรือน	สมาชิกในครัวเรือน			ผู้ถือครองภาคเกษตรกรรม/วัฒนธรรม			ผู้ดำเนินงาน			ผู้จ้าง					ผู้ไม่ได้ปฏิบัติงานเชิงเศรษฐกิจ	ลักษณะสมาชิกในครัวเรือน
	รวมทั้งหมด		จำนวน Exclude Services / Employee	ส่วนที่ปฏิบัติงาน		ส่วนที่ว่าง	ผู้ปฏิบัติงาน		ผู้จ้าง		ผู้จ้าง			รวมทั้งหมด		
	จำนวน	ร้อยละ		ส่วนใหญ่เป็นเจ้าของที่ดิน	ส่วนใหญ่เช่าที่ดิน		ผู้ปฏิบัติงานวิชาชีพ	ผู้ปฏิบัติงานทั่วไป	กรรมกร	กรรมกรทั่วไป	กรรมกรพิเศษ	ผู้ปฏิบัติงาน	ผู้ปฏิบัติงานในภาคการผลิต			
Number	Percent	Number	Percent	Mainly Owning Land	Mainly Renting Land	Professional Tech. & Adm. Workers	General Workers	Clerical, Sales & Services Workers	Production Workers	Total	Sex	Age	Household Members Who Could Not Be Able to Go Out of Their Living Area Without Accompaniment			
15 - 19 ปี	-	-	-	-	-	-	-	-	-	-	-	-	-	-	15 to 19 Years	
20 - 29 ปี	1,617	2.7	1,617	2.7	-	-	-	-	-	-	-	-	-	-	20 to 29 Years	
30 - 39 ปี	539	0.9	539	0.9	-	-	-	-	-	-	-	-	-	-	30 to 39 Years	
40 - 49 ปี	149	0.2	149	0.2	-	-	-	-	-	-	-	-	-	-	40 to 49 Years	
50 - 59 ปี	310	0.5	310	0.5	-	-	3.9	-	-	-	-	-	-	1.8	50 to 59 Years	
60 ปีขึ้นไป	5,364	9.0	5,364	9.0	54.4	100.0	4.6	-	-	-	-	-	-	17.9	60 Years or More	
9. สมาชิกในครัวเรือนทั้งหมดที่มีอาชีพในภาคเกษตรกรรม	83,206	100.0	83,206	100.0	100.0	100.0	100.0	-	-	-	-	-	-	-	Household Members Who Could Not Be Able to Go Out of Their Living Area Without Accompaniment	
ชาย	36,697	44.1	36,697	44.1	15.9	-	56.4	-	-	-	-	-	-	-	Sex	
ชาย	46,508	55.9	46,508	55.9	84.1	100.0	43.6	-	-	-	-	-	-	-	Male	
9.2. อุตสาหกรรมเกษตรกรรม	83,206	100.0	83,206	100.0	100.0	100.0	100.0	-	-	-	-	-	-	-	Agri.	
ชาย	40,576	48.9	40,576	48.9	15.9	-	34.4	-	-	-	-	-	-	-	Under 6 Years	
ชาย	28,622	34.4	28,622	34.4	15.9	51.4	47.3	-	-	-	-	-	-	-	6 to 14 Years	
15 - 19 ปี	-	-	-	-	-	-	-	-	-	-	-	-	-	-	15 to 19 Years	
20 - 29 ปี	1,617	1.9	1,617	1.9	3.9	-	-	-	-	-	-	-	-	-	20 to 29 Years	
30 - 39 ปี	1,129	1.4	1,129	1.4	30.5	-	-	-	-	-	-	-	-	-	30 to 39 Years	
40 - 49 ปี	703	0.8	703	0.8	-	-	-	-	-	-	-	-	-	-	40 to 49 Years	
50 - 59 ปี	310	0.4	310	0.4	-	-	3.1	-	-	-	-	-	-	-	50 to 59 Years	
60 ปีขึ้นไป	10,149	12.2	10,149	12.2	37.8	48.6	15.2	-	-	-	-	-	-	-	60 Years or More	

พ.ศ. ๒๕๖๓

ตารางที่ 10 อัตราจ้างของครัวเรือนที่มีรายได้ครัวเรือนต่ำสุดตามลักษณะทางสังคมและสถานะทางเศรษฐกิจของครัวเรือน (ต่อ)
 TABLE 10 PERCENTAGE OF HOUSHOLD MEMBERS BY SOME SELECTED CHARACTERISTICS AND SOCIO-ECONOMIC CLASS (Contd.)

ลักษณะของครัวเรือน	สมาชิกในครัวเรือน			ผู้ถือครองที่ดิน/เกษตรกรรม				ผู้รับจ้างทั่วไป Other Workers	ผู้จ้างงาน Employees					ผู้ไม่ทำงาน Unemployed	ลักษณะทางสังคม Socio-Economic Characteristics
	รวม Total	รวม Total		ส่วนที่เป็น เจ้าของ Own	ส่วนที่เป็น เช่า Rent	ส่วนที่เป็น ผู้เช่า Agricultural	ส่วนที่เป็น ผู้เช่า Cultural		ผู้รับจ้าง วิชาชีพ Professional	ผู้รับจ้าง ทั่วไป General	ผู้รับจ้าง บริการ Services	ผู้รับจ้าง ผลิต Production	ผู้รับจ้าง ไม่ทำงาน Unemployed		
		จำนวน Number	ร้อยละ Percent												
10. ครัวเรือนที่มีรายได้น้อยที่สุด (15%)	131,823	100.0	131,823	100.0	100.0	100.0	100.0	100.0	100.0	100.0	100.0	100.0	100.0	100.0	Living Status of Members Who Are Less Than 15 Yrs.
ผู้รับจ้างอิสระ	81,234	61.6	81,234	61.6	100.0	100.0	100.0	75.4	66.7	86.8	69.4	100.0	100.0	100.0	Live With Their Father/Mother and Mother
ผู้รับจ้างอิสระ (คนเดียว)	31,674	24.0	31,674	24.0	-	-	-	19.1	33.3	13.2	18.7	100.0	100.0	100.0	Live With Father or Mother Only
ผู้รับจ้างอิสระ (หลายคน)	49,560	37.6	49,560	37.6	-	-	-	5.5	-	-	11.9	100.0	100.0	100.0	Live With Other Relatives and Other Persons
11. ครัวเรือนที่มีรายได้น้อยที่สุด (15%) ไม่ใช้ ที่ดิน/เกษตรกรรม	50,590	100.0	50,590	100.0	100.0	100.0	100.0	100.0	100.0	100.0	100.0	100.0	100.0	100.0	No. of Years That the Children Did Not Living Their Father and/or Mother
อายุต่ำกว่า 5 ปี	25,038	49.5	25,038	49.5	-	-	-	59.6	100.0	100.0	39.5	100.0	100.0	100.0	Less Than 5 Yrs.
5 - 9 ปี	19,794	39.1	19,794	39.1	-	-	-	19.1	66.7	47.8	47.8	100.0	100.0	100.0	Between 5-9 Yrs.
10 - 14 ปี	5,758	11.4	5,758	11.4	-	-	-	30.3	-	-	21.7	100.0	100.0	100.0	Between 10-14 Yrs.
12. ครัวเรือนที่มีรายได้น้อยที่สุด (15%) ไม่ใช้ ที่ดิน/เกษตรกรรม	50,590	100.0	50,590	100.0	100.0	100.0	100.0	100.0	100.0	100.0	100.0	100.0	100.0	100.0	The Reasons of Not Living With Their Father and/or Mother
บิดาเสียชีวิต	3,885	7.7	3,885	7.7	-	-	-	7.0	-	27.0	33.1	100.0	100.0	100.0	Father and/or Mother Died
บิดาและมารดาเสียชีวิต	21,708	42.9	21,708	42.9	-	-	-	34.4	100.0	73.0	46.2	100.0	100.0	100.0	Parents Separated
บิดาและมารดาไม่ทำงาน	20,448	40.4	20,448	40.4	-	-	-	58.5	-	-	26.8	100.0	100.0	100.0	Father and/or Mother Worked in Other Province
บิดาและมารดาไม่ทำงาน (ผู้รับจ้าง)	745	1.5	745	1.5	-	-	-	-	-	-	-	100.0	100.0	100.0	Father and/or Mother Worked Abroad
บิดาและมารดาไม่ทำงาน (ผู้รับจ้าง)	3,804	7.5	3,804	7.5	-	-	-	5.4	-	-	3.8	100.0	100.0	100.0	Left for Studying
บิดาและมารดาไม่ทำงาน (ผู้รับจ้าง)	1,708	3.4	1,708	3.4	-	-	-	-	-	-	-	100.0	100.0	100.0	Other Reasons
13. ครัวเรือนที่มีรายได้น้อยที่สุด (15%) ไม่ใช้ ที่ดิน/เกษตรกรรม	131,823	100.0	131,823	100.0	100.0	100.0	100.0	100.0	100.0	100.0	100.0	100.0	100.0	100.0	Household Members Who Are Over 6 Years & Never Attended School
ชาย	69,120	52.4	69,120	52.4	100.0	100.0	100.0	50.0	-	-	76.6	100.0	100.0	100.0	Sex
หญิง	62,703	47.6	62,703	47.6	100.0	100.0	100.0	50.0	-	-	23.4	100.0	100.0	100.0	Female
รวม	131,823	100.0	131,823	100.0	100.0	100.0	100.0	50.0	-	-	100.0	100.0	100.0	100.0	Male

TABLE 10. PERCENTAGE OF HOUSEHOLD MEMBERS BY SOME SELECTED CHARACTERISTICS AND SOCIO-ECONOMIC CLASS (Contd.)

ลักษณะของสมาชิกครัวเรือน	สมาชิกครัวเรือน Household Members				ผู้ถือครองที่ดิน/เพาะเลี้ยง Farm Operators / Culture			ผู้จ้างลูกจ้างของตนเอง Own-Account Workers, Non-Farm	ลูกจ้าง Employees					ผู้ไม่ทำงานเชิงเศรษฐกิจ Economically Inactive	ลักษณะของสมาชิกครัวเรือน Characteristics Household Members	
	รวมทั้งหมด Total		รวมลูกจ้าง/ลูกจ้าง Exclude Servants / Employee		ส่วนใหญ่เป็นเจ้าของที่ดิน Mainly Own Land	ส่วนใหญ่เช่าที่ดิน Mainly Renting Land	ส่วนใหญ่เป็นเกษตรกร/ประมง/ปศุสัตว์ Mainly Farming, Forestry, Agricultural services		ชนชั้นอาชีพ Occupation	ชนชั้นอาชีพ General Workers	ชนชั้นอาชีพช่างเทคนิค/บริหาร/บริการ ช่างเทคนิค/บริหาร/บริการ Professional Tech. & Admin. Workers	ชนชั้นอาชีพเกษตรกร Farm Workers	ชนชั้นอาชีพช่างฝีมือ/ช่างเทคนิค ช่างฝีมือ/ช่างเทคนิค Skilled/Technical Workers			ชนชั้นอาชีพช่างฝีมือ/ช่างเทคนิค ช่างฝีมือ/ช่างเทคนิค Skilled/Technical Workers
	จำนวน Number	ร้อยละ Percent	จำนวน Number	ร้อยละ Percent												
13.2 ปี	13,911	100.0	13,911	100.0	100.0	-	-	100.0	-	-	-	-	-	100.0	Age	
6 - 14 ปี	162	1.2	162	1.2	-	-	-	-	-	-	-	-	-	2.1	6 to 14 Years	
15 - 24 ปี	-	-	-	-	-	-	-	-	-	-	-	-	-	-	15 to 24 Years	
25 ปีขึ้นไป	13,749	98.8	13,749	98.8	100.0	100.0	-	100.0	-	-	-	-	97.9	25 Years or More		
14. สมาชิกที่ถือครองที่ดิน/เพาะเลี้ยง															Household Members Who Are Over 6 Years Recently Attending School	
14.1 ชาย	116,445	100.0	116,445	100.0	100.0	100.0	100.0	100.0	100.0	100.0	100.0	100.0	100.0	100.0	Sex	
ชาย	54,844	47.1	54,844	47.1	61.5	61.5	100.0	44.7	33.3	69.2	18.1	44.2	44.2	42.5	Female	
ชาย	61,601	52.9	61,601	52.9	36.5	36.5	100.0	55.3	66.7	30.8	100.0	55.8	55.8	57.5	Male	
14.2 ปี	116,445	100.0	116,445	100.0	100.0	100.0	100.0	100.0	100.0	100.0	100.0	100.0	100.0	100.0	Age	
6 - 14 ปี	87,806	75.4	87,806	75.4	39.6	54.7	100.0	68.3	69.3	69.3	63.4	84.5	84.5	80.8	6 to 14 Years	
15 - 24 ปี	27,266	23.4	27,266	23.4	70.4	45.3	100.0	30.8	30.7	30.7	29.0	15.5	15.5	16.3	15 to 24 Years	
25 ปีขึ้นไป	1,373	1.2	1,373	1.2	-	-	-	0.9	-	-	-	7.6	7.6	2.9	25 Years or More	
15. สมาชิกที่ถือครองที่ดิน/เพาะเลี้ยง															Household Members Who Are Over 6 Years Did Not Attend School in Present	
15.1 ชาย	458,195	100.0	458,195	100.0	100.0	100.0	100.0	100.0	100.0	100.0	100.0	100.0	100.0	100.0	Sex	
ชาย	250,034	54.6	250,034	54.6	57.7	54.2	25.5	55.5	33.3	56.0	48.0	53.7	53.7	65.3	Female	
ชาย	208,161	45.4	208,161	45.4	42.3	45.8	74.5	44.5	66.7	44.0	42.5	47.3	47.3	34.7	Male	
15.2 ปี	458,195	100.0	458,195	100.0	100.0	100.0	100.0	100.0	100.0	100.0	100.0	100.0	100.0	100.0	Age	
6 - 14 ปี	550	0.1	550	0.1	-	-	-	0.9	-	-	-	-	-	-	6 to 14 Years	
15 - 24 ปี	58,075	12.7	58,075	12.7	7.3	9.6	-	12.2	15.0	8.3	10.9	15.6	15.6	11.2	15 to 24 Years	
25 ปีขึ้นไป	399,570	87.2	399,570	87.2	92.7	90.4	100.0	86.9	85.0	91.7	89.1	84.4	84.4	88.8	25 Years or More	

Table 10 (Contd.)

Table 10. PERCENTAGE OF HOUSEHOLD MEMBERS BY SOME SELECTED CHARACTERISTICS AND SOCIO-ECONOMIC CLASS (Contd.)

ลักษณะของสมาชิกครัวเรือน	สมาชิกครัวเรือน			ผู้ถือครองที่ดิน/เกษตรกรรม				ผู้รับจ้าง		ผู้รับจ้าง			ลักษณะสมาชิกครัวเรือน			
	รวมทั้งหมด		รวมสมาชิกที่รับจ้าง/ผู้รับจ้าง	ส่วนใหญ่เป็นเจ้าของที่ดิน	ส่วนใหญ่เช่าที่ดิน	ส่วนใหญ่เช่าที่ดิน	ส่วนใหญ่เช่าที่ดิน	ส่วนใหญ่เช่าที่ดิน	ส่วนใหญ่เช่าที่ดิน	ส่วนใหญ่เช่าที่ดิน	ส่วนใหญ่เช่าที่ดิน	ส่วนใหญ่เช่าที่ดิน				
	จำนวน	ร้อยละ												จำนวน	ร้อยละ	จำนวน
	Number	Percent	Number	Percent	Number	Percent	Number	Percent	Number	Percent	Number	Percent				
16. ระดับการศึกษาของผู้ถือครองที่ดิน	574,640	100.0	574,640	100.0	100.0	100.0	100.0	100.0	100.0	100.0	100.0	100.0	100.0	100.0	100.0	100.0
สมาชิกที่ถือครองที่ดิน	243,413	42.4	243,413	42.4	69.4	57.0	59.4	17.8	26.2	71.8	34.2	40.8	70.1	40.8	71.8	34.2
สมาชิกที่รับจ้าง/ผู้รับจ้าง	92,013	16.0	92,013	16.0	2.0	28.9	20.3	19.2	10.4	13.1	20.5	17.7	7.2	19.2	10.4	13.1
สมาชิกที่เช่าที่ดิน	96,817	16.8	96,817	16.8	11.9	8.5	8.5	17.8	13.5	13.1	13.2	21.3	9.9	17.8	13.5	13.1
สมาชิกที่เช่าที่ดิน	48,029	8.4	48,029	8.4	-	2.8	-	8.7	15.6	-	4.6	4.5	1.3	8.7	15.6	-
สมาชิกที่เช่าที่ดิน	27,610	4.8	27,610	4.8	11.9	-	-	5.5	2.9	-	6.5	5.5	2.7	5.5	2.9	-
สมาชิกที่เช่าที่ดิน	34,173	5.9	34,173	5.9	-	2.8	20.3	4.7	13.2	-	8.9	4.1	5.4	4.7	13.2	-
สมาชิกที่เช่าที่ดิน	30,568	5.3	30,568	5.3	4.8	-	-	5.8	16.6	-	12.0	1.1	3.0	5.8	16.6	-
สมาชิกที่เช่าที่ดิน	2,038	0.4	2,038	0.4	-	-	-	0.4	1.6	-	-	-	0.5	0.4	1.6	-
37. วัตถุประสงค์ในการจ้างงาน	500,033	100.0	500,033	100.0	100.0	100.0	100.0	100.0	100.0	100.0	100.0	100.0	100.0	100.0	100.0	100.0
ผู้รับจ้าง	36,853	7.4	36,853	7.4	4.7	-	-	3.7	39.2	-	-	1.3	5.1	3.7	39.2	-
ผู้รับจ้าง	20,993	4.2	20,993	4.2	2	4.4	24.5	16.0	6.4	-	3.0	0.7	1.6	16.0	6.4	-
ผู้รับจ้าง	16,211	3.2	16,211	3.2	-	3	-	1.4	3.1	-	22.9	0.9	-	1.4	3.1	-
ผู้รับจ้าง	49,835	10.0	49,835	10.0	-	-	-	39.7	8.0	-	7.9	5.3	1.9	39.7	8.0	-
ผู้รับจ้าง	32,838	6.6	32,838	6.6	5	-	-	6.7	3.7	-	23.2	5.6	3.3	6.7	3.7	-
ผู้รับจ้าง	1,664	0.3	1,664	0.3	62.3	63.6	49	4.2	1.2	85.0	-	2.9	1.2	4.2	1.2	85.0
ผู้รับจ้าง	142,549	28.5	142,549	28.5	11.7	11.8	-	5.0	7.9	15	14.4	53.7	6.4	5.0	7.9	15
ผู้รับจ้าง	11,232	2.2	11,232	2.2	-	-	-	0.5	0.9	-	1.4	4.1	0.6	0.5	0.9	-
ผู้รับจ้าง	151,857	30.4	151,857	30.4	14.4	17.2	25.5	22.9	24.9	-	27.2	25.5	22.9	22.9	24.9	-

Table 10 (Contd.)

Table 10 (Contd.)

ตารางที่ 10. สัดส่วนของสมาชิกในครัวเรือน โดยเลือกสมาชิกบางส่วนและลักษณะทางสังคมเศรษฐกิจ (ต่อ)

TABLE 10. PERCENTAGE OF HOUSEHOLD MEMBERS BY SOME SELECTED CHARACTERISTICS AND SOCIO-ECONOMIC CLASS (Contd.)

ลักษณะของสมาชิกในครัวเรือน	สมาชิกในครัวเรือน		สมาชิกในครัวเรือน		สมาชิกในครัวเรือน		สมาชิกในครัวเรือน		สมาชิกในครัวเรือน		สมาชิกในครัวเรือน		สมาชิกในครัวเรือน
	Household Members		Farm Operators / Culture		Own-Account Workers, Non-Farm		Employees		Work Status		สมาชิกในครัวเรือน		
	รวมทั้งหมด	ไม่รวมผู้สูงอายุ/ผู้พิการ	เป็นเจ้าของที่ดิน	เช่าที่ดิน	Own-Account Workers, Non-Farm	Professional Workers	General Workers	Clerical, Sales & Services Workers	Production Workers				
18. สถานภาพทางอาชีพ	500,033	500,033	100.0	100.0	100.0	100.0	100.0	100.0	100.0	100.0	100.0	100.0	100.0
อาชีพ	8,078	8,078	1.6	4.4	25.5	5.7	33.3	1.2	0.3	1.6	0.3	1.6	1.6
อาชีพในครัวเรือน	65,473	65,473	13.1	28.1	49.0	41.5	33.3	6.8	7.1	7.0	6.6	6.6	6.6
อาชีพนอกครัวเรือน	33,973	33,973	6.8	35.5	20.3	20.3	5.7	5.7	1.9	1.9	1.9	1.9	1.9
อาชีพในครัวเรือน	21,585	21,585	4.3	3	1.9	1.9	11.7	11.7	0.9	0.9	0.6	0.6	0.6
อาชีพนอกครัวเรือน	1,811	1,811	0.4	-	-	-	-	-	-	-	-	-	-
อาชีพในครัวเรือน	216,951	216,951	43.4	11.8	7.6	7.6	33.3	45.7	64.3	64.3	11.3	11.3	11.3
อาชีพนอกครัวเรือน	306	306	0.1	-	-	-	-	28.9	0.1	0.1	0.1	0.1	0.1
อาชีพในครัวเรือน	151,857	151,857	30.4	17.2	25.5	22.9	27.2	28.9	25.5	25.5	79.9	79.9	79.9
19. สถานภาพทางสังคม	7,454	7,454	1.2	3.7	20.3	1.2	-	-	2.6	0.7	2.1	2.1	2.1
ไม่อยู่ในสถานภาพ	59,665	59,665	9.4	8.4	4.0	9.4	-	9.8	8.4	9.2	13.0	13.0	13.0
อยู่ในสถานภาพ	83,206	83,206	13.2	12.0	8.2	11.8	16.7	13.6	11.1	13.3	16.4	16.4	16.4
20. การเข้าถึงบริการสุขภาพ	54,214	54,214	8.6	2.7	-	5.0	-	21.8	27.8	1.0	16.1	16.1	16.1
ไม่มีบริการสุขภาพ	409,148	409,148	64.8	79.5	86.6	85.1	100.0	44.0	45.7	64.2	73.0	73.0	73.0
มีบริการสุขภาพ	158,383	158,383	25.1	20.5	10.7	5.2	-	34.2	23.7	34.6	6.1	6.1	6.1
ไม่มีบริการสุขภาพ	4,247	4,247	0.7	-	-	1.5	-	1.5	-	-	2.6	2.6	2.6
มีบริการสุขภาพ	259	259	0.0	0.0	-	-	-	-	-	-	0.1	0.1	0.1

หน่วย: เปอร์เซ็นต์

Characteristics

Household Members

Work Status

Employers

Own-Account Workers

Unpaid Family Workers

Employees, Government

Employees, State Enterprise

Employees, Private Company

Members of Cooperative Group

Total Household Members

Disability

Could Not Be Able to Take Care Themselves

in Daily Life

Could Not Be Able to Go Out of their Home

Without Accompany

Welfare on Medical Services

Government - State Enterprise Welfare

Universal Health Coverage Card

Medical Card

Private Health Insurance

Welfare by Employee

ตารางที่ 10. สัดส่วนของสมาชิกในครัวเรือนตามลักษณะการประกอบอาชีพและสถานะทางเศรษฐกิจของครัวเรือน (ต่อ)

TABLE 10. PERCENTAGE OF HH MEMBERS BY SOME SELECTED CHARACTERISTICS AND SOCIO-ECONOMIC CLASS (Contd.)

ลักษณะของครัวเรือน	สมาชิกในครัวเรือน		ผู้ถือครองที่ดิน/เกษตรกรรม			ผู้สนับสนุนธุรกิจของตนเอง	ผู้จ้าง					ผู้มีส่วนได้ส่วนเสียอื่น ๆ	ผู้มีส่วนได้ส่วนเสียอื่น ๆ	สมาชิกในครัวเรือนทั้งหมด				
	Household Members		Farm Operators / Culture				Employers											
	รวมทั้งหมด	ไม่รวมสมาชิกในครัวเรือน	ส่วนที่ถือครองที่ดิน	ส่วนที่เช่า	ส่วนที่ไม่ได้ถือครอง		ผู้ปฏิบัติงานในฟาร์ม	ผู้ปฏิบัติงานทั่วไป	พนักงาน	พนักงานขาย	พนักงานการผลิต				พนักงานบริการ	พนักงานบริการ		
จำนวน	ร้อยละ	จำนวน	ร้อยละ	จำนวน	จำนวน	จำนวน	จำนวน	จำนวน	จำนวน	จำนวน	จำนวน	จำนวน	จำนวน	จำนวน				
11. ครัวเรือนที่มีสมาชิกในครัวเรือนประกอบอาชีพการเกษตร	รวมทั้งหมด	8,991	1.4	8,991	1.4	-	-	-	0.3	-	-	-	-	1.2	1.6	4.9	Benefits from Government Programmes Social Pension Fund, Poor Relief etc. Social Assistance Fund etc. Tax Scheme, Food Supplement Fund Government Scholarship Other Government Funds for Farmers	
	ไม่รวมสมาชิกในครัวเรือน	2,292	0.4	2,292	0.4	-	-	-	-	-	-	-	-	1.6	0.1	-		
	ถือครองที่ดิน	76,154	12.1	76,454	12.1	1.9	5.4	20.3	16.7	20.7	50.0	13.9	13.7	13.9	11.3	11.3		
	เช่า	1,855	0.3	1,855	0.3	-	-	-	2	-	-	-	-	-	-	-		1.3
	ไม่ถือครองที่ดิน	825	0.1	825	0.1	-	-	-	-	-	-	-	-	-	-	-		-
22. ครัวเรือนที่มีสมาชิกในครัวเรือนประกอบอาชีพการบริการ	รวมทั้งหมด	2,682	0.4	2,682	0.4	-	-	-	0.4	-	-	-	-	0.6	0.1	2.5	Credit from Government Fund Government Fund for Education People Bank Village Level Scheme Other Government Funds	
	ไม่รวมสมาชิกในครัวเรือน	872	0.1	872	0.1	-	4.2	-	-	-	-	-	-	-	-	-		
	ถือครองที่ดิน	36,522	5.6	36,522	5.6	10.2	16.7	-	1.9	10.4	16.7	4.9	6.1	4.9	3.6	3.6		
	เช่า	-	-	-	-	-	-	-	-	-	-	-	-	-	-	-		-
	ไม่ถือครองที่ดิน	-	-	-	-	-	-	-	-	-	-	-	-	-	-	-		-

ต่อ: ตารางที่ 10/1

TABLE II. SELECTED CHARACTERISTICS OF HOUSEHOLDS BY SELECTED HOUSING CHARACTERISTICS AND SOCIO-ECONOMIC CLASS

ลักษณะที่เลือก (Selected Characteristics)	รวมทั้งสิ้น (Total)		ผู้ถือครองที่ดิน/เกษตรกรรม (Farm Operators/Culture)				ผู้สนับสนุนเงิน ของตนเอง (Own-Account Workers, Non-Farm)	ลูกจ้าง (Employees)				ผู้ไม่เข้าบัญชี เงินฝาก (Economically Inactive)	ลักษณะที่เลือก (Selected Housing Characteristics)
	จำนวน (Number)	ร้อยละ (Percent)	ผู้ถือครองที่ดิน (Farm Operators)		เกษตรกรรม/วัฒนธรรม (Culture)			กรรมกร (Farm Workers)	กรรมกรทั่วไป (General Workers)	ช่างเทคนิคและบริการ (Clerical, Sales & Services Workers)	ผู้ปฏิบัติงาน การผลิต (Production Workers)		
			เป็นเจ้าของที่ดิน (Mainly Owning Land)	เช่า/เช่าซื้อ (Mainly Renting Land)	การเกษตร (Farming, Forestry, Agricultural services)	อื่น ๆ (Others)							
จำนวนประชากร (คน) (Total Population)	6,319	-	0.161	0.206	0.16	0.848	0.054	0.018	0.579	2.846	0.638	Total Population (in 100 Thousands)	
1. ขนาดของครัวเรือน (รวมครัวเรือน) (Household Size (include servants))	187,270	100.0	100.0	100.0	160	100.0	100.0	100.0	100.0	100.0	100.0	Household Size (include servants)	
1-2 คน	74,121	39.6	60.4	14.4	65.8	37.9	64.6	-	35.2	30.7	72.8	1-2 Persons	
3-4 คน	67,012	35.8	-	62.8	34.2	43.4	-	-	55.8	39.5	9.1	3-4 Persons	
5-7 คน	39,159	23.9	39.6	22.8	34.2	17.4	35.4	100.0	7.2	23.4	18.1	5-7 Persons	
8 คนขึ้นไป	6,978	3.7	-	-	1.3	1.3	-	-	1.8	6.4	-	8 Persons or More	
2. ขนาดของครัวเรือนที่ว่าง (รวมครัวเรือนว่าง) (Household Size (exclude servants/employee))	187,270	100.0	100.0	100.0	100	100.0	100.0	100.0	100.0	100.0	100.0	Household Size (exclude servants/employee)	
1-2 คน	74,121	39.6	60.4	14.4	65.8	37.9	64.6	-	35.2	30.7	72.8	1-2 Persons	
3-4 คน	67,012	35.8	-	62.8	34.2	43.4	-	-	55.8	39.5	9.1	3-4 Persons	
5-7 คน	39,159	20.9	39.6	22.8	17.4	17.4	35.4	100.0	7.2	23.4	18.1	5-7 Persons	
8 คนขึ้นไป	6,978	3.7	-	-	1.3	1.3	-	-	1.8	6.4	-	8 Persons or More	
3. จำนวนผู้รับเงินค่าเช่า (รวมครัวเรือนว่าง) (Number of Earners (excl. servants/employee))	187,270	100.0	100.0	100.0	100	100.0	100.0	100.0	100.0	100.0	100.0	Number of Earners (excl. servants/employee)	
ไม่มีผู้รับเงินค่าเช่า	20,276	10.8	-	-	-	-	-	-	-	-	72.9	None	
ผู้รับเงินค่าเช่า 1 คน	52,720	28.2	12.2	-	27.9	27.9	29.6	-	38.6	32.5	17.1	1 Person	
ผู้รับเงินค่าเช่า 2-3 คน	97,573	52.1	48.2	77.2	68.5	68.5	100.0	100.0	61.4	53.9	10.0	2-3 Persons	
ผู้รับเงินค่าเช่า 4 คนขึ้นไป	16,701	8.9	39.6	22.8	3.6	3.6	-	-	-	13.5	-	4 Persons or More	
4. ค่าใช้จ่ายต่อครัวเรือน (รวมครัวเรือนว่าง) (Monthly Expenditures Per Household)	187,270	100.0	100.0	100.0	100	100.0	100.0	100.0	100.0	100.0	100.0	Monthly Expenditures Per Household	
ต่ำกว่า 1,500 บาท	-	-	-	-	65.8	-	-	-	-	-	-	Less than 1,500 Baht	
1,500 - 3,000 บาท	1,547	0.8	-	-	-	-	-	-	-	-	3.3	1,500 - 3,000 Baht	
3,001 - 5,000 บาท	5,099	2.7	-	-	1.3	-	-	-	3.7	-	14.4	3,001 - 5,000 Baht	
5,001 - 10,000 บาท	40,163	21.4	44.3	26.5	16.7	16.7	64.6	-	19.5	20.0	41.3	5,001 - 10,000 Baht	
10,001 - 15,000 บาท	56,401	30.1	16.0	55.2	34.3	34.3	35.4	100.0	26.6	36.9	18.2	10,001 - 15,000 Baht	
15,001 - 30,000 บาท	67,203	35.9	32.9	18.3	40.7	40.7	51.3	-	45.5	37	17.2	15,001 - 30,000 Baht	
30,001 - 50,000 บาท	13,248	7.1	6.7	-	7.0	7.0	22.8	-	4.6	4.1	5.5	30,001 - 50,000 Baht	
50,001 - 100,000 บาท	3,699	1.9	-	-	-	-	8.6	-	-	-	-	50,001 - 100,000 Baht	
100,001 - 100,000 บาท	-	-	-	-	-	-	-	-	-	-	-	More than 100,000 Baht	

TABLE II. PERCENTAGE OF HOUSEHOLDS BY SELECTED HOUSING CHARACTERISTICS AND SOCIO-ECONOMIC CLASS (Cont'd)

ลักษณะที่อยู่อาศัย Type of Housing	รวมทั้งสิ้น Total		ผู้ถือครองที่ดินเกษตรกรรม Farm Operators/Culture				ผู้รับจ้าง Workers	ผู้ประกอบอาชีพ Own-Account Workers	พนักงาน Employees				ผู้รับจ้าง Production Workers	ผู้รับจ้าง Economic Inactive	รายจ่าย Selected Housing Characteristics		
	จำนวน Number	ร้อยละ Percent	ผู้เช่า Mains Owning Land	ผู้เช่า Mains Renting Land	ผู้เช่า Mains Renting Land				ผู้รับจ้าง Professional Tech. & adm. Workers	ผู้รับจ้าง General Workers	ผู้รับจ้าง Sales & Services Workers	ผู้รับจ้าง Production Workers					
					ผู้เช่า Mains Owning Land	ผู้เช่า Mains Renting Land											
5. ผู้เช่าบ้าน/ยกยู่ในหอพัก/คอนโดมิเนียม 5. Tenants in houses/apartments/condominiums	รวมทั้งสิ้น Total	187,270	100.0	100.0	100.0	100.0	100.0	100.0	100.0	100.0	100.0	100.0	100.0	100.0	100.0	Monthly Consumption Expenditures Per Household	
	Less Than 1,500 Baht	1,547	0.8	-	-	-	-	-	-	-	-	-	-	-	-	Less Than 1,500 Baht	
	1,500 - 3,000 Baht	7,629	4.1	12.2	-	-	65.8	-	-	-	-	-	-	-	-	1,500 - 3,000 Baht	
	3,001 - 4,500 Baht	41,769	22.3	32.1	26.5	21.3	1.3	3.7	3.7	1.6	3.1	3.1	3.1	3.1	3.1	3,001 - 4,500 Baht	
	4,501 - 10,000 Baht	38,078	20.3	16	55.2	32.5	16.2	41.4	41.4	33.1	23.0	23.0	23.0	23.0	23.0	4,501 - 10,000 Baht	
	10,001 - 15,000 Baht	54,084	29.4	32.9	18.3	35.2	47.1	31.9	31.9	28.5	28.5	28.5	28.5	28.5	28.5	10,001 - 15,000 Baht	
	15,001 - 30,000 Baht	16,679	8.9	6.7	4.7	4.7	4.7	4.7	4.7	3.6	3.6	3.6	3.6	3.6	3.6	15,001 - 30,000 Baht	
	30,001 - 50,000 Baht	2,585	1.4	-	-	-	-	-	-	2	2	2	2	2	2	2	30,001 - 50,000 Baht
	50,001 - 100,000 Baht	-	-	-	-	-	-	-	-	-	-	-	-	-	-	-	50,001 - 100,000 Baht
	More Than 100,000 Baht	-	-	-	-	-	-	-	-	-	-	-	-	-	-	-	More Than 100,000 Baht
รวมทั้งสิ้น Total	187,270	100.0	100.0	100.0	100.0	100.0	100.0	100.0	100.0	100.0	100.0	100.0	100.0	100.0	100.0	Monthly Expenditures Per Capita	
Less Than 500 Baht	38,912	20.8	-	-	-	-	-	-	-	-	-	-	-	-	-	Less Than 500 Baht	
500 - 1,500 Baht	60,347	32.2	65	77.2	34.2	47.0	17.1	17.1	17.1	25.8	25.8	25.8	25.8	25.8	25.8	500 - 1,500 Baht	
1,501 - 3,000 Baht	65,584	35.0	35	9.2	35.6	35.6	35.6	35.6	35.6	31.0	31.0	31.0	31.0	31.0	31.0	1,501 - 3,000 Baht	
3,001 - 5,000 Baht	16,993	9.0	3.6	-	7.1	7.1	7.1	7.1	7.1	18.9	18.9	18.9	18.9	18.9	18.9	3,001 - 5,000 Baht	
5,001 - 10,000 Baht	6,424	3.4	-	-	3.6	3.6	3.6	3.6	3.6	48.3	48.3	48.3	48.3	48.3	48.3	5,001 - 10,000 Baht	
10,001 - 15,000 Baht	-	-	-	-	-	-	-	-	-	7.9	7.9	7.9	7.9	7.9	7.9	10,001 - 15,000 Baht	
15,001 - 30,000 Baht	-	-	-	-	-	-	-	-	-	7.7	7.7	7.7	7.7	7.7	7.7	15,001 - 30,000 Baht	
30,001 - 50,000 Baht	-	-	-	-	-	-	-	-	-	-	-	-	-	-	-	30,001 - 50,000 Baht	
50,001 - 100,000 Baht	-	-	-	-	-	-	-	-	-	-	-	-	-	-	-	50,001 - 100,000 Baht	
More Than 100,000 Baht	-	-	-	-	-	-	-	-	-	-	-	-	-	-	-	More Than 100,000 Baht	
รวมทั้งสิ้น Total	187,270	100.0	100.0	100.0	100.0	100.0	100.0	100.0	100.0	100.0	100.0	100.0	100.0	100.0	100.0	Monthly Consumption Expenditures Per Capita	
Less Than 500 Baht	1,313	0.7	-	-	-	-	-	-	-	-	-	-	-	-	-	Less Than 500 Baht	
500 - 1,500 Baht	43,375	23.2	15.6	12.2	12.2	12.2	12.2	12.2	12.2	20.3	20.3	20.3	20.3	20.3	20.3	500 - 1,500 Baht	
1,501 - 3,000 Baht	71,143	38.0	77.2	86.4	34.2	52.0	18.2	18.2	18.2	40.8	40.8	40.8	40.8	40.8	40.8	1,501 - 3,000 Baht	
3,001 - 5,000 Baht	-	-	-	-	-	-	-	-	-	-	-	-	-	-	-	3,001 - 5,000 Baht	

ตารางที่ 11. สัดส่วนของครัวเรือน โดยขนาดของครัวเรือน และสถานะทางเศรษฐกิจของครัวเรือน (ต่อ)
 TABLE 11. PERCENTAGE OF HOUSEHOLDS BY SELECTED HOUSING CHARACTERISTICS AND SOCIO-ECONOMIC CLASS (Contd.)

ลักษณะที่เลือกของครัวเรือน	รวมทั้งสิ้น		ผู้ถือครองที่ดินเกษตร/เพาะเลี้ยง			ผู้เป็นเจ้าของ		พนักงาน					ผู้ไม่ทำงาน เชิงเศรษฐกิจ	ลักษณะที่เลือก
	จำนวน Number	ร้อยละ Percent	Farm Operators / Culture			Own-Account Workers, Non-Farm	Employees							
			ส่วนใหญ่เป็นเจ้าของที่ดิน	ส่วนใหญ่เช่าที่ดิน	ส่วนใหญ่ไม่ถือครองที่ดิน/เพาะเลี้ยง		พนักงาน	คนงานทั่วไป	พนักงานขาย	พนักงานบริการ	ผู้ปฏิบัติงานในกระบวนการผลิต			
			Mainly Owning Land	Mainly Renting Land	Mainly not holding/ Culturing	Professional Tech. & Adm. Workers	Farm Workers	General Workers	Clerical, Sales & Services Workers	Production Workers				
5,001 - 10,000 บาท	56,918	30.4	22.8	-	-	29.9	57.5	-	27.9	27.5	28.7	5,001 - 10,000 บาท		
10,001 - 15,000 บาท	11,413	6.1	-	-	3.4	11.9	11.9	-	11.0	3.2	11	10,001 - 15,000 บาท		
15,001 - 30,000 บาท	2,109	1.7	-	-	2.4	2.3	2.3	-	-	0.4	1.3	15,001 - 30,000 บาท		
30,001 - 50,000 บาท	-	-	-	-	-	-	-	-	-	-	-	30,001 - 50,000 บาท		
50,001 - 100,000 บาท	-	-	-	-	-	-	-	-	-	-	-	50,001 - 100,000 บาท		
100,001 - 500,000 บาท	-	-	-	-	-	-	-	-	-	-	-	More Than 100,000 Baht		
รวมทั้งสิ้น	187,270	100.0	100.0	100.0	100.0	100.0	100.0	100.0	100.0	100.0	100.0	Monthly Total Income Per Household		
5,001 - 10,000 บาท	2,055	1.1	14.4	14.4	-	-	2.2	-	2.2	-	2.7	Less Than 1,500 Baht		
1,501 - 3,000 บาท	582	0.3	14.4	14.4	65.8	3.9	1.6	-	1.6	0.6	0.6	1,501 - 3,000 Baht		
3,001 - 5,000 บาท	8,488	4.5	12.2	14.4	-	11.1	7.4	-	8.5	17.9	17.9	3,001 - 5,000 Baht		
5,001 - 10,000 บาท	32,084	17.1	32.1	14.4	-	23.2	35.4	64.6	22.7	35.3	35.3	5,001 - 10,000 Baht		
10,001 - 15,000 บาท	38,769	20.7	-	12.3	-	42.6	35.2	-	55.6	28.9	31.6	10,001 - 15,000 Baht		
15,001 - 30,000 บาท	67,849	36.2	45.9	21.8	-	13.0	34.4	-	9.4	41.4	17.5	15,001 - 30,000 Baht		
30,001 - 50,000 บาท	26,735	14.3	6.7	22.8	34.2	4.9	21.8	-	2.7	8.1	11.2	30,001 - 50,000 Baht		
50,001 - 100,000 บาท	9,249	4.9	-	-	-	1.2	1.2	-	-	2.7	1.2	50,001 - 100,000 Baht		
100,001 - 500,000 บาท	1,429	0.8	-	-	-	1.2	1.2	-	-	-	3	More Than 100,000 Baht		
รวมทั้งสิ้น	187,270	100.0	100.0	100.0	100.0	100.0	100.0	100.0	100.0	100.0	100.0	Monthly Current Income Per Household		
5,001 - 10,000 บาท	2,055	1.1	14.4	14.4	-	-	2.2	-	2.2	-	2.7	Less Than 1,500 Baht		
1,501 - 3,000 บาท	582	0.3	14.4	14.4	65.8	3.9	1.6	-	1.6	0.6	0.6	1,501 - 3,000 Baht		
3,001 - 5,000 บาท	8,488	4.5	12.2	14.4	-	11.1	7.4	64.6	10.3	17.9	17.9	3,001 - 5,000 Baht		
5,001 - 10,000 บาท	32,396	17.3	32.1	14.4	-	23.2	37.4	-	21.2	28.9	35.3	5,001 - 10,000 Baht		
10,001 - 15,000 บาท	38,492	20.6	16.0	21.8	-	42.6	34.6	-	55.6	41.8	23.3	10,001 - 15,000 Baht		
15,001 - 30,000 บาท	71,073	38.0	32.9	22.8	34.2	4.9	19.5	-	9.4	8.1	5.3	15,001 - 30,000 Baht		
30,001 - 50,000 บาท	24,427	13.0	6.7	-	-	1.2	1.2	-	-	2.2	1.2	30,001 - 50,000 Baht		
50,001 - 100,000 บาท	8,333	4.4	-	-	-	1.2	1.2	-	-	-	3.0	50,001 - 100,000 Baht		
100,001 - 500,000 บาท	1,429	0.8	-	-	-	1.2	1.2	-	-	-	3.0	More Than 100,000 Baht		

TABLE 11. PERCENTAGE OF HOUSEHOLDS BY SELECTED HOUSING CHARACTERISTICS AND SOCIO-ECONOMIC CLASS (Cont'd.)

ลักษณะที่อยู่อาศัย Selected Housing Characteristics	รวมทั้งสิ้น Total		ผู้ถือครองอาคารพาณิชย์/พาณิชย์ Farm Operators / Culture				ผู้สนับสนุนอาชีพ พ.ค.ค.ค.ค. Own-Account Workers, Non-Farm				ลูกจ้าง Employees				ผู้มีรายได้น้อย Economicallly Inactive	ลักษณะที่อยู่อาศัย Selected Housing Characteristics
	จำนวน Number	ร้อยละ Percent	เป็นเจ้าของที่ดิน Mainly Owning Land	เช่าที่ดิน Mainly Renting Land	ประเภทของที่ดิน/พาณิชย์ ประเภทของที่ดิน/พาณิชย์ Fishing, Forestry, Agricultural services		พ.ค.ค.ค.ค. Own-Account Workers, Non-Farm	ผู้ปฏิบัติงาน วิชาชีพ Tech. & Adm. Workers	กรรมกร Farm Workers	กรรมกรทั่วไป General Workers	เชลย พนักงาน Sales & Services Workers	ผู้ปฏิบัติงาน การผลิต Production Workers	ผู้มีรายได้น้อย Economicallly Inactive			
					กรรมกร Farm Workers	เชลย พนักงาน Sales & Services Workers										
10. รายได้ครัวเรือนต่อเดือน Monthly Current Income Per Capita	187,270	100.0	100.0	100.0	100.0	100.0	100.0	100.0	100.0	100.0	100.0	100.0	100.0	100.0	100.0	100.0
น้อยกว่า 500 บาท Less Than 500 Baht	872	0.5	-	14.4	-	-	-	-	-	-	-	-	-	-	-	-
500 - 1,500 บาท 500 - 1,500 Baht	3,695	2.0	-	14.4	-	-	-	-	-	-	-	-	-	-	-	-
1,501 - 3,000 บาท 1,501 - 3,000 Baht	24,565	13.1	-	14.4	-	16.8	0.7	35.4	-	-	16.9	-	-	-	-	-
3,001 - 5,000 บาท 3,001 - 5,000 Baht	41,070	21.8	44.3	21.2	65.8	21.4	16.6	64.6	-	-	34.7	-	-	-	-	-
5,001 - 10,000 บาท 5,001 - 10,000 Baht	68,297	36.5	32.9	35.5	-	35.9	12.9	-	-	-	36.9	-	-	-	-	-
10,001 - 15,000 บาท 10,001 - 15,000 Baht	21,296	11.5	6.7	-	34.2	11.8	32.3	-	-	-	9.4	-	-	-	-	-
15,001 - 20,000 บาท 15,001 - 20,000 Baht	13,391	7.2	16	-	-	10.6	18.5	-	-	-	12	-	-	-	-	-
20,001 - 50,000 บาท 20,001 - 50,000 Baht	1,254	0.7	-	-	-	1.2	3.8	-	-	-	-	-	-	-	-	-
50,001 - 100,000 บาท 50,001 - 100,000 Baht	1,149	0.6	-	-	-	1.2	-	-	-	-	-	-	-	-	-	-
100,001 - 1,000,000 บาท 100,001 - 1,000,000 Baht	280	0.1	-	-	-	-	-	-	-	-	-	-	-	-	-	-
11. รายได้ครัวเรือนต่อปี Monthly Current Income Per Capita	187,270	100.0	100.0	100.0	100.0	100.0	100.0	100.0	100.0	100.0	100.0	100.0	100.0	100.0	100.0	100.0
น้อยกว่า 500 บาท Less Than 500 Baht	872	0.5	-	14.4	-	-	-	-	-	-	-	-	-	-	-	-
500 - 1,500 บาท 500 - 1,500 Baht	3,695	2	-	14.4	-	-	-	-	-	-	-	-	-	-	-	-
1,501 - 3,000 บาท 1,501 - 3,000 Baht	26,036	13.9	-	14.4	-	16.8	0.7	35.4	-	-	17.7	-	-	-	-	-
3,001 - 5,000 บาท 3,001 - 5,000 Baht	51,536	27.5	60.4	21.2	65.8	21.4	10.6	64.6	-	-	33.9	-	-	-	-	-
5,001 - 10,000 บาท 5,001 - 10,000 Baht	68,294	36.5	16.9	35.5	-	36.9	22.9	-	-	-	38.3	-	-	-	-	-
10,001 - 15,000 บาท 10,001 - 15,000 Baht	21,637	11.6	6.7	-	34.2	11.8	34.5	-	-	-	8.5	-	-	-	-	-
15,001 - 20,000 บาท 15,001 - 20,000 Baht	12,516	6.7	16	-	-	10.6	16.3	-	-	-	0.7	-	-	-	-	-
20,001 - 50,000 บาท 20,001 - 50,000 Baht	1,254	0.7	-	-	-	1.2	3.8	-	-	-	-	-	-	-	-	-
50,001 - 100,000 บาท 50,001 - 100,000 Baht	1,149	0.6	-	-	-	1.2	-	-	-	-	-	-	-	-	-	-
100,001 - 1,000,000 บาท 100,001 - 1,000,000 Baht	280	0.1	-	-	-	-	-	-	-	-	-	-	-	-	-	-
12. เพศของหัวหน้าครัวเรือน Sex of Head of Household	187,270	100.0	100.0	100.0	100.0	100.0	100.0	100.0	100.0	100.0	100.0	100.0	100.0	100.0	100.0	100.0
ชาย Male	104,223	55.7	74.8	64.3	100.0	55.7	59.0	68.9	100.0	100.0	56.4	41.7	41.7	41.7	41.7	41.7
หญิง Female	83,047	44.3	25.2	35.7	-	44.3	41.0	31.1	-	-	43.6	58.3	58.3	58.3	58.3	58.3

TABLE 11. PERCENTAGE OF HOUSEHOLDS BY SELECTED HOUSING CHARACTERISTICS AND SOCIO-ECONOMIC CLASS (Cont'd.)

ลักษณะที่เลือก	รวมทั้งสิ้น		ผู้ถือครองที่ดินเกษตร/เพาะเลี้ยง				ผู้ที่มีอาชีพ				ผู้จ้าง				ลักษณะที่เลือก Economic Inactive	100.0
	จำนวน Number	ร้อยละ Percent	สวน/ไร่/นา		ป่าไม้/สวนผลไม้/สวนยาง		Own-Account Workers, Non-Farm	Professional Tech. & Adm. Workers	Farm Workers	General Workers	เสมียน พนักงาน รับจ้าง Clerical, Sales & Services Workers	ผู้ปฏิบัติงาน ในโรงงาน การผลิต Production Workers	100.0	100.0		
			ส่วนใหญ่ Mainly Owning Land	ส่วนใหญ่ Mainly Renting Land	ส่วนใหญ่ Mainly Fishing, Forestry, Agricultural services	ส่วนใหญ่ Mainly Other										
13. อายุของหัวหน้าครัวเรือน	187,270	100.0	100.0	100.0	100.0	100.0	100.0	100.0	100.0	100.0	100.0	100.0	100.0	100.0	100.0	Age of Head of Household
ต่ำกว่า 20 ปี	1,354	0.7	-	-	-	-	-	-	-	-	-	-	-	-	-	4.9
20 - 29 ปี	17,190	9.2	-	-	-	8.5	14.7	-	-	-	8.4	13.1	-	-	-	29 to 29 Years
30 - 39 ปี	38,490	20.6	-	-	-	20.7	27.5	-	-	-	12.3	23.9	-	-	-	30 to 39 Years
40 - 49 ปี	41,134	21.9	-	-	-	21.7	18.9	35.4	-	-	13.9	22.3	-	-	-	40 to 49 Years
50 - 59 ปี	43,684	23.3	-	-	-	19.4	19.3	33.5	-	-	21.2	22.5	-	-	-	50 to 59 Years
60 ปีขึ้นไป	65,417	34.9	-	-	-	29.7	30.0	31.1	100	-	24.2	18.1	-	-	-	60 Years or More
14. สถานภาพสมรสของหัวหน้าครัวเรือน	187,270	100.0	100.0	100.0	100.0	100.0	100.0	100.0	100.0	100.0	100.0	100.0	100.0	100.0	100.0	Marital Status of Head of Household
โสด	22,912	12.2	-	-	-	7.7	21.9	-	-	-	15.8	11.0	-	-	-	12.4
แต่งงาน	122,349	65.3	-	-	-	64.9	68.6	100.0	100.0	-	60.2	71.3	-	-	-	44.2
โสด	30,800	16.4	-	-	-	19.6	8.2	-	-	-	17.9	9.1	-	-	-	41.8
หย่าร้าง	4,556	2.4	-	-	-	5.4	1.2	-	-	-	6.1	2.2	-	-	-	Divorced
แยกกันอยู่	6,653	3.6	-	-	-	2.4	-	-	-	-	-	6.6	-	-	-	Separated
แต่งงานแล้วแต่ไม่จดทะเบียน	-	-	-	-	-	-	-	-	-	-	-	-	-	-	-	Married but Unkown Status
15. ระดับการศึกษาของหัวหน้าครัวเรือน	187,270	100.0	100.0	100.0	100.0	100.0	100.0	100.0	100.0	100.0	100.0	100.0	100.0	100.0	100.0	Level of Completed Education Level
ไม่จบชั้น	2,222	1.2	-	-	-	-	-	-	-	-	-	-	-	-	-	1.2
จบประถมศึกษาตอนต้น	99,661	53.2	-	-	-	45.0	30.6	100.0	100.0	-	31.2	53.2	-	-	-	76.7
จบประถมศึกษาตอนต้น	20,985	11.2	-	-	-	14.9	11.0	-	-	-	17.8	11.3	-	-	-	5.5
จบประถมศึกษาตอนต้น	18,808	10.0	-	-	-	9.6	5.7	-	-	-	10.4	14.1	-	-	-	8.1
จบมัธยมศึกษาตอนต้น	16,906	9.0	-	-	-	8.5	22.6	-	-	-	5.0	10.4	-	-	-	1.4
จบมัธยมศึกษาตอนต้น	6,960	3.7	-	-	-	5.2	4.9	-	-	-	3.3	4.1	-	-	-	2.4
จบมัธยมศึกษาตอนต้น	11,911	6.4	-	-	-	10.7	6.2	-	-	-	16.2	4.2	-	-	-	3.3
จบปริญญาตรี	9,123	4.9	-	-	-	4.8	17.5	-	-	-	13.0	0.9	-	-	-	1.3
จบปริญญาโท/ปริญญาเอก	695	0.4	-	-	-	1.2	1.5	-	-	-	-	-	-	-	-	0.9
จบปริญญาโท/ปริญญาเอก	-	-	-	-	-	-	-	-	-	-	-	-	-	-	-	Postgraduate / Master / Doctoral Degree Level
จบปริญญาโท/ปริญญาเอก	-	-	-	-	-	-	-	-	-	-	-	-	-	-	-	Other Education

ตารางที่ 11. อัตราการมีงานทำของครัวเรือนที่มีสมาชิกในครัวเรือน และสถานะทางเศรษฐกิจของครัวเรือน (ต่อ)

TABLE 11. PERCENTAGE OF HOUSEHOLDS BY SELECTED HOUSING CHARACTERISTICS AND SOCIO-ECONOMIC CLASS (Contd.)

ลักษณะครัวเรือน	รวมทั้งหมด		ผู้ถือครองที่ดินเกษตร/เพาะเลี้ยงสัตว์น้ำ				ผู้ปฏิบัติงานนอกภาคเกษตร	ผู้จ้าง					ไม่มีผู้ปฏิบัติงาน	ลักษณะทางเศรษฐกิจ					
	จำนวน	ร้อยละ	ผู้ถือครองที่ดิน		ผู้ถือครองสัตว์น้ำ			สวน	คนงานทั่วไป	เสมียน	พนักงานขาย	ผู้ปฏิบัติงานในโรงงาน			ผู้ปฏิบัติงานในภาคการผลิต	ผู้ปฏิบัติงานในภาคบริการ			
			ส่วนใหญ่เป็นเจ้าของ	ส่วนใหญ่เช่า	ส่วนใหญ่เลี้ยงสัตว์น้ำ	ส่วนใหญ่ไม่เลี้ยงสัตว์น้ำ													
21. จำนวนสมาชิกในครัวเรือนที่มีสมาชิกในครัวเรือน 1 คน	187,270	100.0	100.0	100.0	100.0	100.0	100.0	100.0	100.0	100.0	100.0	100.0	100.0	100.0	100.0	100.0	Received Welfare by Employer		
ไม่มีผู้เลี้ยงสัตว์น้ำ	186,981	99.8	100.0	100.0	100.0	100.0	100.0	100.0	100.0	100.0	99.6	100.0	100.0	100.0	100.0	None			
เลี้ยงสัตว์น้ำ 1-2 คน	289	0.2	-	-	-	-	-	-	-	-	0.4	-	-	-	-	1-2 Persons			
เลี้ยงสัตว์น้ำ 3 คนขึ้นไป	187,270	100.0	100.0	100.0	100.0	100.0	100.0	100.0	100.0	100.0	100.0	100.0	100.0	100.0	100.0	3 Persons or More	Received Social Pension for the Family		
22. สถานะทางเศรษฐกิจของครัวเรือน	178,270	95.2	100.0	100.0	100.0	100.0	96.7	98.8	96.3	95.9	95.9	96.3	95.9	96.0	96.0	96.0	None		
ไม่มีผู้เลี้ยงสัตว์น้ำ	8,991	4.8	-	-	-	-	3.3	1.2	3.7	6.1	-	-	-	-	-	-	1-2 Persons		
เลี้ยงสัตว์น้ำ 1-2 คน	187,270	100.0	100.0	100.0	100.0	100.0	100.0	100.0	100.0	100.0	100.0	100.0	100.0	100.0	100.0	100.0	3 Persons or More	Received Social Assistant for Disability	
เลี้ยงสัตว์น้ำ 3 คนขึ้นไป	184,978	98.8	100.0	100.0	100.0	100.0	96.1	100.0	95.2	99.6	99.6	95.2	99.6	99.6	99.6	99.6	None		
ไม่มีผู้เลี้ยงสัตว์น้ำ	2,292	1.2	-	-	-	-	3.9	-	4.8	0.4	-	-	-	-	-	-	1-2 Persons		
เลี้ยงสัตว์น้ำ 1-2 คน	187,270	100.0	100.0	100.0	100.0	100.0	100.0	100.0	100.0	100.0	100.0	100.0	100.0	100.0	100.0	100.0	3 Persons or More	Received Free School Lunch Supplementary Food	
เลี้ยงสัตว์น้ำ 3 คนขึ้นไป	135,731	72.5	93.3	90.8	65.8	74.4	66.2	64.6	64.4	69.0	69.0	64.4	64.4	69.0	69.0	85.6	None		
ไม่มีผู้เลี้ยงสัตว์น้ำ	46,775	25.0	6.7	9.2	34.2	25.6	24.5	35.4	35.4	28.1	28.1	35.6	35.6	28.1	28.1	14.4	1-2 Persons		
เลี้ยงสัตว์น้ำ 1-2 คน	4,784	2.6	-	-	-	-	9.3	-	-	3.0	-	-	-	-	-	-	3 Persons or More		
เลี้ยงสัตว์น้ำ 3 คนขึ้นไป	187,270	100.0	100.0	100.0	100.0	100.0	100.0	100.0	100.0	100.0	100.0	100.0	100.0	100.0	100.0	100.0	Received Government Scholarship		
ไม่มีผู้เลี้ยงสัตว์น้ำ	186,155	99.4	100.0	100.0	100.0	100.0	100.0	100.0	100.0	100.0	100.0	100.0	100.0	100.0	100.0	100.0	None		
เลี้ยงสัตว์น้ำ 1-2 คน	745	0.4	-	-	-	-	-	-	-	3.1	-	-	-	-	-	-	1-2 Persons		
เลี้ยงสัตว์น้ำ 3 คนขึ้นไป	370	0.2	-	-	-	-	-	-	-	1.5	-	-	-	-	-	-	3 Persons or More	Other Government Funds to Assist Farmers	
23. การเข้าถึงบริการสุขภาพ	187,270	100.0	100.0	100.0	100.0	100.0	100.0	100.0	100.0	100.0	100.0	100.0	100.0	100.0	100.0	100.0	100.0	None	
ไม่มีผู้เลี้ยงสัตว์น้ำ	186,445	96.6	100.0	100.0	100.0	100.0	100.0	100.0	100.0	100.0	100.0	100.0	100.0	100.0	100.0	100.0	100.0	Yes	
เลี้ยงสัตว์น้ำ 1-2 คน	825	0.4	-	-	-	-	-	-	-	-	-	-	-	-	-	-	-	3.0	
เลี้ยงสัตว์น้ำ 3 คนขึ้นไป	187,270	100.0	100.0	100.0	100.0	100.0	100.0	100.0	100.0	100.0	100.0	100.0	100.0	100.0	100.0	100.0	100.0	100.0	Borrowed Government Loan for Education
ไม่มีผู้เลี้ยงสัตว์น้ำ	184,588	98.6	100.0	100.0	100.0	100.0	100.0	98.5	98.2	99.6	99.6	98.2	98.2	99.6	99.6	99.2	98.2	None	
เลี้ยงสัตว์น้ำ 1-2 คน	2,682	1.4	-	-	-	-	-	-	1.8	0.4	-	-	-	-	-	-	-	1-2 Persons	
เลี้ยงสัตว์น้ำ 3 คนขึ้นไป																		3 Persons or More	

TABLE II. PERCENTAGE OF HOUSEHOLDS BY SELECTED HOUSING CHARACTERISTICS AND SOCIO-ECONOMIC CLASS (CONT'D.)

ลักษณะที่เลือก (Selected Housing Characteristics)	รวมทั้งสิ้น (Total)		ผู้ถือครองที่ดินเกษตร/เพาะเลี้ยง (Farm Operators / Culture)				ผู้ค้าปลีก (Retailers)	พนักงาน (Employees)					ผู้เช่า (Tenants)	ผู้ว่างงาน (Unemployed)		
	จำนวน (Number)	ร้อยละ (Percent)	ส่วนใหญ่เป็นเจ้าของที่ดิน (Mainly Own Land)	ส่วนใหญ่เช่าที่ดิน (Mainly Renting Land)	ส่วนใหญ่ประกอบอาชีพเกษตร/เพาะเลี้ยง (Mainly Farming/Agri. Services)	เป็นเจ้าของที่ดิน (Own Account)		พนักงาน (Farm Workers)	พนักงานทั่วไป (General Workers)	พนักงานขายและบริการ (Sales & Services Workers)	ผู้ผลิต (Production Workers)					
			ส่วนใหญ่เป็นเจ้าของที่ดิน (Mainly Own Land)	ส่วนใหญ่เช่าที่ดิน (Mainly Renting Land)	ส่วนใหญ่ประกอบอาชีพเกษตร/เพาะเลี้ยง (Mainly Farming/Agri. Services)	เป็นเจ้าของที่ดิน (Own Account)		พนักงาน (Farm Workers)	พนักงานทั่วไป (General Workers)	พนักงานขายและบริการ (Sales & Services Workers)	ผู้ผลิต (Production Workers)					
28. จำนวนเงินที่ผู้เช่าได้รับจากนายจ้าง (Total amount received by tenants from employers)	187,270	100.0	100.0	100.0	100.0	100.0	100.0	100.0	100.0	100.0	100.0	100.0	100.0	100.0	100.0	Borrowed People Bank
ไม่มีผู้เช่า (No tenants)	156,397	99.5	100.0	85.6	100.0	100.0	81.1	64.6	85.5	75.9	91.8	100.0	100.0	100.0	100.0	None
มีผู้เช่า 1-2 คน (1-2 tenants)	872	0.5	-	14.4	-	-	18.9	35.4	14.5	23.1	8.2	-	-	-	-	1-2 Persons
มีผู้เช่า 3 คนขึ้นไป (3+ tenants)	-	-	-	-	-	-	-	-	-	-	-	-	-	-	-	3 Persons or More
29. จำนวนเงินที่ผู้เช่าได้รับจากนายจ้าง (Total amount received by tenants from employers)	187,270	100.0	100.0	100.0	100.0	100.0	100.0	100.0	100.0	100.0	100.0	100.0	100.0	100.0	100.0	Borrowed Village Fund Scheme
ไม่มีผู้เช่า (No tenants)	150,947	80.6	64.0	43.1	100.0	100.0	81.1	64.6	85.5	75.9	91.8	100.0	100.0	100.0	100.0	None
มีผู้เช่า 1-2 คน (1-2 tenants)	36,323	19.4	36.0	56.9	-	-	18.9	35.4	14.5	23.1	8.2	-	-	-	-	1-2 Persons
มีผู้เช่า 3 คนขึ้นไป (3+ tenants)	-	-	-	-	-	-	-	-	-	-	-	-	-	-	-	3 Persons or More
30. นายจ้างที่ผู้เช่าได้รับเงินจาก (Employer providing money to tenants)	187,270	100.0	100.0	100.0	100.0	100.0	100.0	100.0	100.0	100.0	100.0	100.0	100.0	100.0	100.0	Other Government Loan
ไม่มีผู้เช่า (No tenants)	187,270	100.0	100.0	100.0	100.0	100.0	100.0	100.0	100.0	100.0	100.0	100.0	100.0	100.0	100.0	No
มีผู้เช่า (Tenants)	-	-	-	-	-	-	-	-	-	-	-	-	-	-	-	Yes
31. ประเภทของที่พักอาศัย (Type of dwelling)	187,270	100.0	100.0	100.0	100.0	100.0	100.0	100.0	100.0	100.0	100.0	100.0	100.0	100.0	100.0	Type of Dwelling
บ้านเดี่ยว (Single house)	139,598	74.5	100.0	100.0	100.0	100.0	55.6	64.5	72.1	73.8	92.2	100.0	100.0	100.0	100.0	Detached House
ทาวน์เฮาส์ (Townhouse)	33,403	18.9	-	-	-	-	38.8	16.7	17.2	21.2	6.6	-	-	-	-	Row House
อพาร์ทเมนต์ (Apartment)	5,307	2.8	-	-	-	-	4.6	5.4	1.4	2.9	1.2	-	-	-	-	Townhouse or Townhouse
บ้านเช่า (Rented house)	6,063	3.2	-	-	-	-	1.1	12.2	6.1	2.2	-	-	-	-	-	Apartment or Flat
บ้านเช่า (Rented house)	282	0.2	-	-	-	-	-	1.2	-	-	-	-	-	-	-	Room or Rooms
บ้านเช่า (Rented house)	611	0.3	-	-	-	-	-	-	3.1	-	-	-	-	-	-	Improvised Quarter
บ้านเช่า (Rented house)	-	-	-	-	-	-	-	-	-	-	-	-	-	-	-	Others
32. วัสดุที่ใช้สร้างบ้าน (Construction materials)	187,270	100.0	100.0	100.0	100.0	100.0	100.0	100.0	100.0	100.0	100.0	100.0	100.0	100.0	100.0	Construction Materials
ซีเมนต์ (Cement)	74,440	39.8	28.9	28.9	100.0	100.0	38.0	61.8	38.2	33.8	62.3	100.0	100.0	100.0	100.0	Cement, Brick or Stone
ไม้ (Wood)	81,510	43.5	61.2	59.1	65.8	31.1	22.2	100.0	31.6	51.5	39.4	100.0	100.0	100.0	100.0	Wood
อิฐ (Brick)	30,385	16.2	38.8	42.1	34.2	10.0	16.0	-	27.0	14.2	18.3	100.0	100.0	100.0	100.0	Brick and Wood
วัสดุอื่น ๆ (Others)	-	-	-	-	-	-	-	-	-	-	-	-	-	-	-	Local Materials
วัสดุอื่น ๆ (Others)	-	-	-	-	-	-	-	-	-	-	-	-	-	-	-	Reused Materials
วัสดุอื่น ๆ (Others)	914	0.5	-	-	-	-	-	-	3.1	0.4	-	-	-	-	-	Others

ตารางที่ 11 อัตราร้อยละของครัวเรือน 3 คนต่อครัวเรือน และสถานะทางเศรษฐกิจสังคมของครัวเรือน (ต่อ)
 TABLE 11 PERCENTAGE OF HOUSEHOLDS BY SELECTED HOUSING CHARACTERISTICS AND SOCIO-ECONOMIC CLASS (Contd.)

ลักษณะที่เลือกของครัวเรือน	รวมทั้งสิ้น Total		ผู้ถือครองที่ดินเกษตร/เพาะเลี้ยง Farm Operators / Culture				ผู้จ้างงาน ของตนเอง ที่ไม่ใช่เกษตรกร Own-account Workers, Non-farm	ผู้จ้าง Employees				ผู้ไม่ ปฏิบัติงาน เชิงเศรษฐกิจ Econo- mically Inactive	Selected Housing Characteristics
	จำนวน Number	ร้อยละ Percent	ส่วนใหญ่ ส่วนใหญ่ Mainly Owning Land	ส่วนใหญ่ ส่วนใหญ่ Mainly Renting Land	ประมง/ปศุสัตว์/การ เพาะปลูก/เลี้ยงสัตว์ Fishing, Forestry, Agricultural services	ผู้ปฏิบัติงาน วิชาชีพ Professional Tech. & Adm. Workers		กรรมกร เกษตร Farm Workers	กรรมกร ทั่วไป General Workers	เชลย พนักงาน ผู้รับจ้าง และให้บริการ Clerical, Sales & Services Workers	ผู้ปฏิบัติงาน ในครัวเรือน Production Workers		
ทั้งหมด ทั้งหมด ทั้งหมด รวม	1,223	97							31	108			Employer/owner Housing in private sector Housing in public sector Others

2: ผู้เช่าที่จ้างงานมากกว่าหนึ่งคน
 2: Households many report more than 1 method

TABLE 12. PERCENTAGE OF HOUSEHOLDS REPORTING OWNERSHIP OF SOME SELECTED DURABLE GOODS BY SOCIO-ECONOMIC CLASS

សង្គមស្ថានភាព Socio-Economic Class	សរុប Total		កម្មករ/កសិករ/វិស្វកម្ម Farm Operators/Cultivators				កម្មករ/កសិករ/វិស្វកម្ម Farm Operators/Cultivators	បុគ្គលិក Employees					ផ្សេងៗ Economic/Inertive
	ចំនួន Number	ភាគរយ Percent	ដីស្រែដាំដុះ Mainly Cultivating Land	ដីស្រែដាំដុះ Mainly Reeding Land	បុគ្គលិក/វិស្វកម្ម Fishing, Forestry, Agricultural services			បុគ្គលិក Tech. & Adm. Workers	បុគ្គលិក General Workers	បុគ្គលិក Sales & Services Workers	បុគ្គលិក Production Workers		
					បុគ្គលិក/វិស្វកម្ម Fishing, Forestry, Agricultural services	បុគ្គលិក/វិស្វកម្ម Fishing, Forestry, Agricultural services							
ស្រូវស្រែកស្រែក	90,566	53.3	67.9	44	34.2	73.3	67.9	100.0	50.0	43.6	54.2	Bed/Wooden Mattress	
ស្រូវស្រែកស្រែក	62,016	83.3	100	87.3	100.0	89.1	72.3	100.0	80.8	82.4	85.8	Cooking Stove - Gas	
ស្រូវស្រែកស្រែក	10,006	5.3	22.8	-	-	4.6	9.9	-	13.3	3.4	4.5	Cooking Stove - Electric	
ស្រូវស្រែកស្រែក	13,963	8.5	54.1	73.5	-	16.1	21.2	-	4.6	11.4	15.9	Refrigerator	
ស្រូវស្រែកស្រែក	94,387	55.7	54.1	73.5	-	16.1	21.2	-	4.6	11.4	15.9	Electric Fan	
ស្រូវស្រែកស្រែក	65,409	88.3	100.0	100.0	34.2	89.6	94.4	100.0	86.7	87.8	86.3	Refrigerator	
ស្រូវស្រែកស្រែក	71,844	93.8	70.2	87.9	34.2	94.7	100.0	100.0	88.1	94.2	86	Electric Fan	
ស្រូវស្រែកស្រែក	62,084	80.6	100.0	87.3	100.0	93.0	76.5	100.0	85.1	87.8	85.4	Electric Cooking Pot	
ស្រូវស្រែកស្រែក	176,129	91.4	100.0	100.0	100.0	100.0	100.0	100.0	100.0	100.0	85.9	Electric Fan	
ស្រូវស្រែកស្រែក	69,402	37.1	25.9	58.5	65.8	20.5	46.0	100.0	30.1	32.2	40.2	Radio	
ស្រូវស្រែកស្រែក	80,739	96.5	87.0	100.0	100.0	100.0	100.0	100.0	100.0	96.4	88.3	TV	
ស្រូវស្រែកស្រែក	42,602	76.1	67.9	75.3	34.2	80.2	92.0	100.0	92.5	79.6	43.3	Video X.V.I.D.V.D Player	
ស្រូវស្រែកស្រែក	89,684	47.9	51.8	32.8	34.2	70.9	67.8	100.0	54.6	39	17.1	Washing Machine	
ស្រូវស្រែកស្រែក	27,569	14.7	18.9	-	-	24.5	37.3	-	21.6	3.5	15.5	Air Conditioner	
ស្រូវស្រែកស្រែក	14,713	10	6.7	9.3	-	24.7	17.6	-	9.1	1.3	15.5	Water Heater	
ស្រូវស្រែកស្រែក	26,886	14.4	16	18.3	-	20.2	46.1	-	23.2	2.7	6.8	Home Computer	
ស្រូវស្រែកស្រែក	9,664	3.7	-	-	-	6.3	12.8	-	1.7	0.9	3.9	Computer with Internet Connection	
ស្រូវស្រែកស្រែក	60,455	32.3	31.9	22.8	-	49.2	53.1	-	31.1	19.6	38.2	Telephone (incl. cell)	
ស្រូវស្រែកស្រែក	151,983	82.2	55.7	73.5	34.2	89.5	98.8	100.0	93.4	86.2	51	Mobile Phone	
ស្រូវស្រែកស្រែក	4,217	2.3	16.0	-	-	8.4	1.2	-	4.6	-	3	Facsimile	
ស្រូវស្រែកស្រែក	186,540	99.6	100.0	100.0	100.0	100.0	100.0	100.0	97.8	99.6	100.0	Fluorescent	
ស្រូវស្រែកស្រែក	11,897	5.9	42.2	18.3	-	2.9	19.0	-	5.3	3.9	6.2	Light Bulbs	
ស្រូវស្រែកស្រែក	14,263	7.6	16.0	42.4	-	4.6	53.4	-	5.7	7.0	9.3	Compact Fluorescent Lamp	
ស្រូវស្រែកស្រែក	51,393	28.9	16.0	42.4	-	4.6	53.4	-	23.5	22.1	9.8	Memories Accessed to Internet	
ស្រូវស្រែកស្រែក	69,025	36.4	74.8	37.2	34.2	25.1	97.7	100.0	29.3	36.9	38.1	PC (case and/or business use)	
ស្រូវស្រែកស្រែក	173,487	64.9	58.8	100.0	34.2	64.8	68.8	-	70.2	75.3	29.3	Bicycle	
ស្រូវស្រែកស្រែក	16,665	8.9	55.7	37.8	-	16.2	18	-	14.1	2.8	11.3	Motorcycle	
ស្រូវស្រែកស្រែក	36,807	19.7	55.7	37.8	34.2	35.5	28.9	-	10.6	13.7	11.2	Automobile	
ស្រូវស្រែកស្រែក	16,508	5.6	63.4	22.8	-	2.5	4.7	-	3.9	3.9	5.2	Pickup Van	
ស្រូវស្រែកស្រែក												Other Motor Truck	
ស្រូវស្រែកស្រែក												Motor Boat	

Source: Survey data

TABLE 3. PERCENTAGE OF DISABLE PERSONS REPORTING OWNERSHIP OF DURABLE GOODS BY SEX-SELECTED HOUSEHOLD CHARACTERISTICS

ลักษณะของผู้พิการ	จำนวน Total	Sex	อายุ (ปี) Household Head								สถานภาพสมรส Marital Status				ประเภทของ Durable Goods			
			Male		Female		Married		Never Married		Widowed	Divorced	Separated	Married but Unknown status				
			Male	Female	Male	Female	< 20	20-29	30-39	40-49	50-59	>= 60	Married	Never Married		Widowed	Divorced	Separated
กลุ่มผู้พิการ																		
ผู้พิการทางสติปัญญา	99,362	52.2	54.7	-	23.0	47.6	62.4	57.6	59.4	41.8	56.6	37.7	57.5	92.9	23.1	-	-	Home Appliances
ผู้พิการทางการเห็น	58,916	83.1	83.6	-	42.1	69.0	95.4	90.1	95.9	47.2	86.5	92.9	93.6	86.5	93.4	-	-	Home Appliances
ผู้พิการทางการได้ยิน	10,986	4.8	6.0	-	16.8	11.7	1.6	3.5	1.5	9.1	5.7	7.1	0.9	5.7	4.6	-	-	Home Appliances
ผู้พิการทางการเคลื่อนไหว	15,960	8.5	8.5	-	2.3	3.8	11.5	6.4	14.0	5.8	9.5	6.5	8.8	6.5	-	-	-	Home Appliances
ผู้พิการทางการสื่อสาร	104,357	59.3	51.3	-	25.9	54.1	61.8	57.7	62.9	39.7	58.6	36.1	64.8	90.3	30.3	-	-	Home Appliances
ผู้พิการทางการรู้จำ	168,400	88.3	87.3	-	59.3	83.0	99.0	93.3	93.0	60.0	90.3	100.0	94.6	90.3	81.5	-	-	Home Appliances
ผู้พิการทางการเรียนรู้	17,444	91.8	91.5	-	96.0	91.3	92.9	94.6	97.7	63.7	82.4	83.7	92.5	82.4	81.6	-	-	Home Appliances
ผู้พิการทางการคำนวณ	62,084	85.6	85.0	-	65.7	24.5	93.0	97.6	90.9	88.8	100.0	100.0	98.7	100.0	100.0	-	-	Home Appliances
ผู้พิการทางการอ่าน	280,129	99.4	99.1	-	100.0	100.0	100.0	100.0	97.9	96.8	100.0	100.0	98.7	100.0	100.0	-	-	Home Appliances
ผู้พิการทางการสัมผัส	10,107	3.1	42.6	-	16.9	30.7	27.0	41.8	20.6	31.6	38.3	7.1	41.6	38.3	33.3	-	-	Home Appliances
ผู้พิการทางการได้ยินและสติปัญญา	1,301,349	96.5	94.8	-	86.6	100.0	100.0	100.0	91.5	89.7	98.2	100.0	93.8	100.0	100.0	-	-	Home Appliances
ผู้พิการทางการเห็นและสติปัญญา	642,042	76.1	71.4	-	98.6	82.5	89.2	77.0	61.7	71.3	79.7	70.7	69.3	79.7	68.1	-	-	Home Appliances
ผู้พิการทางการได้ยินและสติปัญญา และสติปัญญา	89,084	47.9	46.8	-	18.4	49.1	63.5	52.8	46.6	22.4	53.7	44.8	49.9	44.8	21.3	-	-	Home Appliances
ผู้พิการทางการเห็นและสติปัญญา และสติปัญญา	252,609	14.7	16.5	-	3.3	12.9	13.2	15.8	20.1	5.3	15.6	23.4	23.4	15.6	-	-	-	Home Appliances
ผู้พิการทางการได้ยินและสติปัญญา และสติปัญญา	16,243	10.0	10.0	-	9.8	3.2	9.8	11.3	16.2	2.9	10.2	14.6	14.6	10.2	-	-	-	Home Appliances
ผู้พิการทางการเห็นและสติปัญญา และสติปัญญา	26,800	14.4	13.2	-	5.6	13.1	26.1	15.5	10.7	7.2	15.8	16.1	16.1	15.8	6.3	-	-	Home Appliances
ผู้พิการทางการได้ยินและสติปัญญา และสติปัญญา	6,804	7.7	5.5	-	5.8	2.0	6.2	1.9	4.1	4.5	4.7	2.5	2.5	4.7	-	-	-	Home Appliances
ผู้พิการทางการเห็นและสติปัญญา และสติปัญญา	66,855	32.3	33.0	-	4.2	16.6	24.3	41.0	50.1	23.1	33.6	39.6	39.6	33.6	19.8	-	-	Home Appliances
ผู้พิการทางการได้ยินและสติปัญญา และสติปัญญา	1,71,881	82.2	72.8	-	96.7	90.5	88.8	84.6	68.1	82.0	88.8	83.3	64.8	88.8	73.1	-	-	Home Appliances
ผู้พิการทางการได้ยินและสติปัญญา	4,737	2.3	1.3	-	9.4	0.8	0.9	3.7	3.7	3.6	1.6	4.0	4.0	6.4	-	-	-	Home Appliances
ผู้พิการทางการเห็นและสติปัญญา	106,540	99.6	99.5	-	98.2	100.0	100.0	99.0	100.0	100.0	99.7	98.6	98.6	99.7	100.0	-	-	Home Appliances
ผู้พิการทางการได้ยินและสติปัญญา	11,942	5.9	6.2	-	3.4	3.2	6.2	6.7	8.0	1.2	6.4	9.7	9.7	6.4	-	-	-	Home Appliances
ผู้พิการทางการเห็นและสติปัญญา	14,261	9.6	6.8	-	2.3	4.0	1.2	12.1	12.0	2.9	9.0	8.3	8.3	9.0	-	-	-	Home Appliances
ผู้พิการทางการได้ยินและสติปัญญา และสติปัญญา	54,103	28.9	28.6	-	24.8	27.9	44.9	32.1	19.9	26.4	34.0	15.1	17.5	15.1	14.7	-	-	Home Appliances
กลุ่มผู้พิการและผู้พิการที่ไม่ใช่ผู้พิการ																		
ผู้พิการทางสติปัญญา	68,065	36.4	29.4	-	1.6	27.7	46.8	36.7	45.6	2.6	42.2	43.6	43.6	42.2	29.2	-	-	Home Appliances
ผู้พิการทางการเห็น	121,487	64.9	56.9	-	53.7	70.7	87.4	60.0	50.0	37.7	75.3	47.4	47.4	75.3	38.2	-	-	Home Appliances
ผู้พิการทางการได้ยิน	16,665	8.9	6.6	-	1.7	9.4	2.0	8.6	15.1	8.0	8.6	14.0	14.0	8.6	-	-	-	Home Appliances
ผู้พิการทางการเคลื่อนไหว	9,607	19.7	10.1	-	11.3	17.9	23.3	27.3	15.9	10.5	24.7	11.9	11.9	6.4	-	-	-	Home Appliances
ผู้พิการทางการสื่อสาร	116,508	5.6	16.0	-	-	-	2.5	10.6	9.4	-	7.3	6.1	6.1	-	-	-	-	Home Appliances

តារាង ៧៤១: លក្ខណៈពិសេសនៃគ្រួសារស្រុកស្រីសោមនស្សសំបូរ និងស្រុកស្រីសោមនស្សសំបូរខ្ពស់បំផុត ក្នុងស្រុកស្រីសោមនស្សសំបូរ (ល.ក)

TABLE 741: SPECIAL FEATURES IN RURAL HOUSEHOLDS BELONGING TO THE HIGHEST AND THE MOST AFFLUENT RURAL HOUSEHOLDS IN SRI SOMANASSA (L)

ឯកតា: ភាគរយ

ឈ្មោះលក្ខណៈពិសេស (Feature Name)	គ្រួសារស្រុកស្រីសោមនស្សសំបូរ (Sri Somanassa Rural Households)					ក្រុមគ្រួសារស្រុកស្រីសោមនស្សសំបូរខ្ពស់បំផុត (Sri Somanassa Rural Households in the Highest Group)							ឈ្មោះលក្ខណៈពិសេស (Feature Name)
	ក្រុមគ្រួសារស្រុកស្រីសោមនស្សសំបូរ (Rural Households Group)					ក្រុមគ្រួសារស្រុកស្រីសោមនស្សសំបូរខ្ពស់បំផុត (Rural Households Group in the Highest Group)							
	1-1	3-4	5-7	8-8	Average No. of Items per household	< 1,500	1,500 - 3,000	3,000 - 5,000	5,000 - 10,000	10,000 - 15,000	15,000 - 30,000	> 30,000	
សម្ភារៈប្រើប្រាស់	45.3	52.3	68.8	63.2	1.6	37.4	68.3	93.6	82.9	10,000	30,000	> 50,000	ធានាប្រើប្រាស់ Bed (Wood or Metal) Cooking Stove (Gas) Cooking Stove (Electric) Microwave Oven Electric Fan Refrigerator Electric Iron Electric Locking Door Electric Fan Radio TV Video VCR/DVD Player Washing Machine Air Conditioner Water Heater Bunk Bed Computer with Internet Connection Telephone (Mobile, P. 1-1) Mobile Phone Fax Laptop Electric Scooter Light Bulbs Copper Fittings and Pipes Ministry Access Card (Private Use) Backpack Motorcycle Automobile Bicycle Cooking Oil Motor Boat
សម្ភារៈប្រើប្រាស់ស្រូវ	86.2	92.3	99.2	89.3	1.0	78.3	86.9	100.0	100.0	10,000	30,000	> 50,000	
សម្ភារៈប្រើប្រាស់ស្រូវ	11.3	1.8	1.0	6.0	1.0	6.0	5.7	-	-	-	-	-	
សម្ភារៈប្រើប្រាស់ស្រូវ	5.4	6.8	12.1	17.1	1.0	1.7	10.0	51.6	15.8	-	-	-	
សម្ភារៈប្រើប្រាស់ស្រូវ	43.0	61.7	68.9	59.4	1.0	43.6	65.6	85.5	92.2	10,000	30,000	> 50,000	
សម្ភារៈប្រើប្រាស់ស្រូវ	37.0	92.7	100.0	100.0	1.3	83.5	92.8	100.0	100.0	10,000	30,000	> 50,000	
សម្ភារៈប្រើប្រាស់ស្រូវ	86.9	94.3	99.6	89.3	1.1	86.8	97.3	100.0	100.0	10,000	30,000	> 50,000	
សម្ភារៈប្រើប្រាស់ស្រូវ	33.9	43.7	47.7	39.3	1.1	32.5	40.4	100.0	100.0	10,000	30,000	> 50,000	
សម្ភារៈប្រើប្រាស់ស្រូវ	96.4	100.0	100.0	100.0	2.7	98.9	100.0	100.0	100.0	10,000	30,000	> 50,000	
សម្ភារៈប្រើប្រាស់ស្រូវ	39.3	39.9	32.0	31.9	1.0	35.5	39.4	41.8	20.6	-	-	-	
សម្ភារៈប្រើប្រាស់ស្រូវ	92.1	99.5	99.1	100.0	1.3	93.7	100.0	100.0	100.0	10,000	30,000	> 50,000	
សម្ភារៈប្រើប្រាស់ស្រូវ	63.0	81.6	91.8	72.7	1.1	61.2	85.5	87.7	100.0	10,000	30,000	> 50,000	
សម្ភារៈប្រើប្រាស់ស្រូវ	57.4	56.2	66.9	58.8	1.0	28.4	67.4	89.2	90.7	-	-	-	
សម្ភារៈប្រើប្រាស់ស្រូវ	12.1	14.3	18.1	23.3	1.3	3.9	17.8	79.5	29.0	-	-	-	
សម្ភារៈប្រើប្រាស់ស្រូវ	9.0	12.6	9.2	3.8	1.0	3.8	12.0	43.7	26.8	-	-	-	
សម្ភារៈប្រើប្រាស់ស្រូវ	6.2	29.4	20.5	9.2	1.1	3.4	23.0	43.5	57.6	-	-	-	
សម្ភារៈប្រើប្រាស់ស្រូវ	2.2	1.7	10.4	-	1.0	1.3	3.9	19.3	10.3	-	-	-	
សម្ភារៈប្រើប្រាស់ស្រូវ	34.0	35.6	38.4	54.3	1.0	22.1	35.8	77.6	92.2	-	-	-	
សម្ភារៈប្រើប្រាស់ស្រូវ	71.5	86.2	92.3	100.0	1.6	68.8	84.7	97.8	100.0	-	-	-	
សម្ភារៈប្រើប្រាស់ស្រូវ	1.0	2.2	-	1.1	1.0	1.1	3.9	6.8	8.0	-	-	-	
សម្ភារៈប្រើប្រាស់ស្រូវ	99.6	99.4	100.0	100.0	6.3	100.0	98.9	100.0	100.0	-	-	-	
សម្ភារៈប្រើប្រាស់ស្រូវ	3.9	4.3	10.1	5.4	2.7	2.1	8.5	18.9	21.2	-	-	-	
សម្ភារៈប្រើប្រាស់ស្រូវ	7.9	11.4	5.7	5.1	2.5	5.1	7.9	22.5	21.2	-	-	-	
សម្ភារៈប្រើប្រាស់ស្រូវ	11.4	40.7	42.3	27.6	1.3	18.0	39.1	54.7	57.8	-	-	-	
សម្ភារៈប្រើប្រាស់ស្រូវ	38.1	40.7	60.0	56.7	1.4	33.9	42.5	41.8	59.1	-	-	-	
សម្ភារៈប្រើប្រាស់ស្រូវ	40.1	23.5	90.7	100.0	1.4	51.0	81.9	81.3	73.2	-	-	-	
សម្ភារៈប្រើប្រាស់ស្រូវ	7.9	8.3	3.9	30.4	1.0	3.9	11.5	32.6	38.0	-	-	-	
សម្ភារៈប្រើប្រាស់ស្រូវ	32.9	20.7	27.5	39.0	1.3	7.0	29.7	52.9	71.0	-	-	-	
សម្ភារៈប្រើប្រាស់ស្រូវ	3.4	3.1	11.3	6.2	1.6	5.1	6.6	6.2	-	-	-	-	

TABLE 1.1 (CONTINUED) PERCENTAGE OF HOUSEHOLDS REPORTING OWNERSHIP OF DURABLE GOODS BY SOME SELECTED HOUSEHOLD CHARACTERISTICS (Cont'd.)

ទំព័រ	ក្រុមចំនួនចំណូលសរុបនីមួយៗក្នុងគ្រួសារ (BY)								Durable Goods
	Groups of Total Monthly Income Per Household (BYR)								
	< 1,500	1,500-3,000	3,000-5,000	5,000-10,000	10,000-15,000	15,000-30,000	30,000-60,000	> 60,000	
ស្រ្តីរស់នៅ									
ស្រ្តីរស់នៅស្រី	-	34.6	41.1	58.9	78.4	91.3			Bed/Water Mattress
ស្រ្តីរស់នៅស្រី	78.6	78.6	83.7	81.7	94.5	97.0			Cooking Stove/Auto
ស្រ្តីរស់នៅស្រី	-	5.5	5.8	5.7	3.1	-			Cooking Stove/Electric
ស្រ្តីរស់នៅស្រី	-	0.9	1.1	3.7	22.8	42.6			Micro-wave Oven
ស្រ្តីរស់នៅស្រី	-	51.4	39.3	37.2	36.9	97.4			Toilet/Pot
ស្រ្តីរស់នៅស្រី	29.8	81.8	90.5	98.3	98.7	97.0			Refrigerator
ស្រ្តីរស់នៅស្រី	85.9	85.2	88.9	97.4	97.1	97.0			Furniture Item
ស្រ្តីរស់នៅស្រី	100.0	77.3	80.0	84.8	86.5	87.0			Electric Cooktop
ស្រ្តីរស់នៅស្រី	100.0	100.0	100.0	100.0	100.0	100.0			Electric Fan
ស្រ្តីរស់នៅស្រី	-	44.0	31.4	40.8	35.8	38.6			Bath
ស្រ្តីរស់នៅស្រី	100.0	95.4	94.9	100.0	100.0	100.0			TV
ស្រ្តីរស់នៅស្រី	42.4	60.4	79.5	85.6	95.1	88.5			Video/VCR/DVD Player
ស្រ្តីរស់នៅស្រី	-	18.5	32.3	60.9	74.9	30.8			Washing Machine
ស្រ្តីរស់នៅស្រី	-	6.5	4.0	11.9	31.8	65.7			Air Conditioner
ស្រ្តីរស់នៅស្រី	-	-	4.4	8.9	23.4	19.3			Water Heater
ស្រ្តីរស់នៅស្រី	-	-	-	0.0	3.3	75.4			Home Computer
ស្រ្តីរស់នៅស្រី	-	-	18.4	51.5	33.2	30.2			Compact with Motor/connected
ស្រ្តីរស់នៅស្រី	62.9	54.0	78.8	95.3	88.8	97.3			Telephone (mobile, 1-1-1)
ស្រ្តីរស់នៅស្រី	-	2.6	-	2.4	4.6	-			Mobile Phone
ស្រ្តីរស់នៅស្រី	100.0	100.0	100.0	98.9	100.0	100.0			Essential
ស្រ្តីរស់នៅស្រី	-	-	1.6	6.4	7.2	28.2			Housewares
ស្រ្តីរស់នៅស្រី	-	7.0	6.0	6.2	8.9	23.5			Lamp/Halter
ស្រ្តីរស់នៅស្រី	-	14.3	22.8	32.8	40.9	26.1			Computer Business Lamp
ស្រ្តីរស់នៅស្រី	-	-	-	-	-	-			Members Accessed for Internet
ស្រ្តីរស់នៅស្រី និងស្រ្តីរស់នៅស្រី									
ស្រ្តីរស់នៅស្រី	42.4	28.6	35.1	37.8	32.8	37.3			Private and/or Business Use
ស្រ្តីរស់នៅស្រី	62.9	45.0	59.6	77.4	78.8	76.7			Bicycle
ស្រ្តីរស់នៅស្រី	-	1.8	3.3	9.7	18.3	10.2			Motorcycle
ស្រ្តីរស់នៅស្រី	42.4	0.5	7.7	20.4	52.7	46.7			Automobile
ស្រ្តីរស់នៅស្រី	-	2.7	5.9	2.6	15.9	7.8			Packag. Van
ស្រ្តីរស់នៅស្រី	-	-	-	-	-	-			Other Motor Vehicle
ស្រ្តីរស់នៅស្រី	-	-	-	-	-	-			Motor Truck

ឯកតា: ភាគរយ

ផ្នែក Category	ក្រុមចំណាត់ថ្នាក់ផ្ទះ (ហ្គ្រូប) Group of Household Type (Sub)												សរុប Total																																																																																																																																																																																																																																																																																																																																																																																																																																																													
	1- មេប្រុស Male		2- ម្តាយ Female		3- មេប្រុស និង ម្តាយ Male and Female		4- គ្មានមេប្រុស No Male		5- គ្មានម្តាយ No Female		6- គ្មានមេប្រុស គ្មានម្តាយ No Male and No Female																																																																																																																																																																																																																																																																																																																																																																																																																																																															
	No.	%	No.	%	No.	%	No.	%	No.	%	No.	%																																																																																																																																																																																																																																																																																																																																																																																																																																																														
សម្ភារៈផ្ទះ																	សម្ភារៈផ្ទះបំបែក	53.2	34.8	47.5	37.0	57.0	45.0	52.0	40.0	102.0	80.0	100.0	71.5	100.0	100.0	-	-	សម្ភារៈផ្ទះប្រើប្រាស់	79.2	71.8	83.9	100.0	89.1	87.0	87.6	100.0	87.0	100.0	100.0	87.6	100.0	100.0	-	-	សម្ភារៈផ្ទះប្រើប្រាស់ សម្ភារៈផ្ទះប្រើប្រាស់	7.1	13.1	3.4	-	6.0	-	-	-	-	-	-	-	-	-	-	-	សម្ភារៈផ្ទះប្រើប្រាស់ សម្ភារៈផ្ទះប្រើប្រាស់	9.9	-	3.6	-	-	-	-	-	-	-	-	-	-	-	-	-	សម្ភារៈផ្ទះប្រើប្រាស់ សម្ភារៈផ្ទះប្រើប្រាស់	51.3	61.5	56.3	55.3	41.5	55.3	55.3	55.3	55.3	55.3	55.3	55.3	55.3	55.3	-	-	សម្ភារៈផ្ទះប្រើប្រាស់ សម្ភារៈផ្ទះប្រើប្រាស់	36.8	80.3	42.8	100.0	42.8	100.0	42.8	100.0	42.8	100.0	42.8	100.0	42.8	100.0	42.8	-	សម្ភារៈផ្ទះប្រើប្រាស់ សម្ភារៈផ្ទះប្រើប្រាស់	80.7	90.9	83.8	100.0	78.3	100.0	78.3	100.0	78.3	100.0	78.3	100.0	78.3	100.0	78.3	-	សម្ភារៈផ្ទះប្រើប្រាស់ សម្ភារៈផ្ទះប្រើប្រាស់	83.0	80.3	86.0	100.0	75.1	100.0	75.1	100.0	75.1	100.0	75.1	100.0	75.1	100.0	75.1	-	សម្ភារៈផ្ទះប្រើប្រាស់ សម្ភារៈផ្ទះប្រើប្រាស់	88.9	100.0	100.0	100.0	100.0	100.0	100.0	100.0	100.0	100.0	100.0	100.0	100.0	100.0	100.0	-	សម្ភារៈផ្ទះប្រើប្រាស់ សម្ភារៈផ្ទះប្រើប្រាស់	10.6	30.7	12.2	30.7	12.2	30.7	12.2	30.7	12.2	30.7	12.2	30.7	12.2	30.7	12.2	-	សម្ភារៈផ្ទះប្រើប្រាស់ សម្ភារៈផ្ទះប្រើប្រាស់	44.1	100.0	44.1	100.0	44.1	100.0	44.1	100.0	44.1	100.0	44.1	100.0	44.1	100.0	44.1	-	សម្ភារៈផ្ទះប្រើប្រាស់ សម្ភារៈផ្ទះប្រើប្រាស់	33.8	80.3	33.8	100.0	33.8	100.0	33.8	100.0	33.8	100.0	33.8	100.0	33.8	100.0	33.8	-	សម្ភារៈផ្ទះប្រើប្រាស់ សម្ភារៈផ្ទះប្រើប្រាស់	4.1	-	-	-	-	-	-	-	-	-	-	-	-	-	-	-	សម្ភារៈផ្ទះប្រើប្រាស់ សម្ភារៈផ្ទះប្រើប្រាស់	33.3	12.3	20.1	26.5	39.3	26.5	26.5	26.5	26.5	26.5	26.5	26.5	26.5	26.5	26.5	-	សម្ភារៈផ្ទះប្រើប្រាស់ សម្ភារៈផ្ទះប្រើប្រាស់	77.6	67.7	88.2	100.0	76.8	100.0	76.8	100.0	76.8	100.0	76.8	100.0	76.8	100.0	76.8	-	សម្ភារៈផ្ទះប្រើប្រាស់ សម្ភារៈផ្ទះប្រើប្រាស់	3.5	-	-	-	-	-	-	-	-	-	-	-	-	-	-	-	សម្ភារៈផ្ទះប្រើប្រាស់ សម្ភារៈផ្ទះប្រើប្រាស់	89.3	100.0	100.0	100.0	100.0	100.0	100.0	100.0	100.0	100.0	100.0	100.0	100.0	100.0	100.0	-	សម្ភារៈផ្ទះប្រើប្រាស់ សម្ភារៈផ្ទះប្រើប្រាស់	6.7	-	1.8	-	-	-	-	-	-	-	-	-	-	-	-	-	សម្ភារៈផ្ទះប្រើប្រាស់ សម្ភារៈផ្ទះប្រើប្រាស់	7.1	9.1	8.2	10.6	13.6	10.6	10.6	10.6	10.6	10.6	10.6	10.6	10.6	10.6	10.6	-	សម្ភារៈផ្ទះប្រើប្រាស់ សម្ភារៈផ្ទះប្រើប្រាស់	24.9	24.2	22.3	41.4	33.7	41.4	41.4	41.4	41.4	41.4	41.4	41.4	41.4	41.4	41.4	-	សម្ភារៈផ្ទះប្រើប្រាស់																	សម្ភារៈផ្ទះប្រើប្រាស់	28.1	51.3	30.9	41.4	41.4	50.5	50.5	50.5	50.5	50.5	50.5	50.5	50.5	50.5	50.5	-	សម្ភារៈផ្ទះប្រើប្រាស់	33.0	61.3	40.3	78.1	48.1	63.0	63.0	63.0	63.0	63.0	63.0	63.0	63.0	63.0	63.0	-	សម្ភារៈផ្ទះប្រើប្រាស់	10.7	-	4.8	-	-	-	-	-	-	-	-	-	-	-	-	-	សម្ភារៈផ្ទះប្រើប្រាស់	19.1	-	10.9	-	7.0	-	-	-	-	-	-	-	-	-	-	-	សម្ភារៈផ្ទះប្រើប្រាស់	4.4	-	7.2	-	16.3	-	-	-	-	-	-	-	-	-	-	-
សម្ភារៈផ្ទះបំបែក	53.2	34.8	47.5	37.0	57.0	45.0	52.0	40.0	102.0	80.0	100.0	71.5	100.0	100.0	-	-	សម្ភារៈផ្ទះប្រើប្រាស់	79.2	71.8	83.9	100.0	89.1	87.0	87.6	100.0	87.0	100.0	100.0	87.6	100.0	100.0	-	-	សម្ភារៈផ្ទះប្រើប្រាស់ សម្ភារៈផ្ទះប្រើប្រាស់	7.1	13.1	3.4	-	6.0	-	-	-	-	-	-	-	-	-	-	-	សម្ភារៈផ្ទះប្រើប្រាស់ សម្ភារៈផ្ទះប្រើប្រាស់	9.9	-	3.6	-	-	-	-	-	-	-	-	-	-	-	-	-	សម្ភារៈផ្ទះប្រើប្រាស់ សម្ភារៈផ្ទះប្រើប្រាស់	51.3	61.5	56.3	55.3	41.5	55.3	55.3	55.3	55.3	55.3	55.3	55.3	55.3	55.3	-	-	សម្ភារៈផ្ទះប្រើប្រាស់ សម្ភារៈផ្ទះប្រើប្រាស់	36.8	80.3	42.8	100.0	42.8	100.0	42.8	100.0	42.8	100.0	42.8	100.0	42.8	100.0	42.8	-	សម្ភារៈផ្ទះប្រើប្រាស់ សម្ភារៈផ្ទះប្រើប្រាស់	80.7	90.9	83.8	100.0	78.3	100.0	78.3	100.0	78.3	100.0	78.3	100.0	78.3	100.0	78.3	-	សម្ភារៈផ្ទះប្រើប្រាស់ សម្ភារៈផ្ទះប្រើប្រាស់	83.0	80.3	86.0	100.0	75.1	100.0	75.1	100.0	75.1	100.0	75.1	100.0	75.1	100.0	75.1	-	សម្ភារៈផ្ទះប្រើប្រាស់ សម្ភារៈផ្ទះប្រើប្រាស់	88.9	100.0	100.0	100.0	100.0	100.0	100.0	100.0	100.0	100.0	100.0	100.0	100.0	100.0	100.0	-	សម្ភារៈផ្ទះប្រើប្រាស់ សម្ភារៈផ្ទះប្រើប្រាស់	10.6	30.7	12.2	30.7	12.2	30.7	12.2	30.7	12.2	30.7	12.2	30.7	12.2	30.7	12.2	-	សម្ភារៈផ្ទះប្រើប្រាស់ សម្ភារៈផ្ទះប្រើប្រាស់	44.1	100.0	44.1	100.0	44.1	100.0	44.1	100.0	44.1	100.0	44.1	100.0	44.1	100.0	44.1	-	សម្ភារៈផ្ទះប្រើប្រាស់ សម្ភារៈផ្ទះប្រើប្រាស់	33.8	80.3	33.8	100.0	33.8	100.0	33.8	100.0	33.8	100.0	33.8	100.0	33.8	100.0	33.8	-	សម្ភារៈផ្ទះប្រើប្រាស់ សម្ភារៈផ្ទះប្រើប្រាស់	4.1	-	-	-	-	-	-	-	-	-	-	-	-	-	-	-	សម្ភារៈផ្ទះប្រើប្រាស់ សម្ភារៈផ្ទះប្រើប្រាស់	33.3	12.3	20.1	26.5	39.3	26.5	26.5	26.5	26.5	26.5	26.5	26.5	26.5	26.5	26.5	-	សម្ភារៈផ្ទះប្រើប្រាស់ សម្ភារៈផ្ទះប្រើប្រាស់	77.6	67.7	88.2	100.0	76.8	100.0	76.8	100.0	76.8	100.0	76.8	100.0	76.8	100.0	76.8	-	សម្ភារៈផ្ទះប្រើប្រាស់ សម្ភារៈផ្ទះប្រើប្រាស់	3.5	-	-	-	-	-	-	-	-	-	-	-	-	-	-	-	សម្ភារៈផ្ទះប្រើប្រាស់ សម្ភារៈផ្ទះប្រើប្រាស់	89.3	100.0	100.0	100.0	100.0	100.0	100.0	100.0	100.0	100.0	100.0	100.0	100.0	100.0	100.0	-	សម្ភារៈផ្ទះប្រើប្រាស់ សម្ភារៈផ្ទះប្រើប្រាស់	6.7	-	1.8	-	-	-	-	-	-	-	-	-	-	-	-	-	សម្ភារៈផ្ទះប្រើប្រាស់ សម្ភារៈផ្ទះប្រើប្រាស់	7.1	9.1	8.2	10.6	13.6	10.6	10.6	10.6	10.6	10.6	10.6	10.6	10.6	10.6	10.6	-	សម្ភារៈផ្ទះប្រើប្រាស់ សម្ភារៈផ្ទះប្រើប្រាស់	24.9	24.2	22.3	41.4	33.7	41.4	41.4	41.4	41.4	41.4	41.4	41.4	41.4	41.4	41.4	-	សម្ភារៈផ្ទះប្រើប្រាស់																	សម្ភារៈផ្ទះប្រើប្រាស់	28.1	51.3	30.9	41.4	41.4	50.5	50.5	50.5	50.5	50.5	50.5	50.5	50.5	50.5	50.5	-	សម្ភារៈផ្ទះប្រើប្រាស់	33.0	61.3	40.3	78.1	48.1	63.0	63.0	63.0	63.0	63.0	63.0	63.0	63.0	63.0	63.0	-	សម្ភារៈផ្ទះប្រើប្រាស់	10.7	-	4.8	-	-	-	-	-	-	-	-	-	-	-	-	-	សម្ភារៈផ្ទះប្រើប្រាស់	19.1	-	10.9	-	7.0	-	-	-	-	-	-	-	-	-	-	-	សម្ភារៈផ្ទះប្រើប្រាស់	4.4	-	7.2	-	16.3	-	-	-	-	-	-	-	-	-	-	-																	
សម្ភារៈផ្ទះប្រើប្រាស់	79.2	71.8	83.9	100.0	89.1	87.0	87.6	100.0	87.0	100.0	100.0	87.6	100.0	100.0	-	-	សម្ភារៈផ្ទះប្រើប្រាស់ សម្ភារៈផ្ទះប្រើប្រាស់	7.1	13.1	3.4	-	6.0	-	-	-	-	-	-	-	-	-	-	-	សម្ភារៈផ្ទះប្រើប្រាស់ សម្ភារៈផ្ទះប្រើប្រាស់	9.9	-	3.6	-	-	-	-	-	-	-	-	-	-	-	-	-	សម្ភារៈផ្ទះប្រើប្រាស់ សម្ភារៈផ្ទះប្រើប្រាស់	51.3	61.5	56.3	55.3	41.5	55.3	55.3	55.3	55.3	55.3	55.3	55.3	55.3	55.3	-	-	សម្ភារៈផ្ទះប្រើប្រាស់ សម្ភារៈផ្ទះប្រើប្រាស់	36.8	80.3	42.8	100.0	42.8	100.0	42.8	100.0	42.8	100.0	42.8	100.0	42.8	100.0	42.8	-	សម្ភារៈផ្ទះប្រើប្រាស់ សម្ភារៈផ្ទះប្រើប្រាស់	80.7	90.9	83.8	100.0	78.3	100.0	78.3	100.0	78.3	100.0	78.3	100.0	78.3	100.0	78.3	-	សម្ភារៈផ្ទះប្រើប្រាស់ សម្ភារៈផ្ទះប្រើប្រាស់	83.0	80.3	86.0	100.0	75.1	100.0	75.1	100.0	75.1	100.0	75.1	100.0	75.1	100.0	75.1	-	សម្ភារៈផ្ទះប្រើប្រាស់ សម្ភារៈផ្ទះប្រើប្រាស់	88.9	100.0	100.0	100.0	100.0	100.0	100.0	100.0	100.0	100.0	100.0	100.0	100.0	100.0	100.0	-	សម្ភារៈផ្ទះប្រើប្រាស់ សម្ភារៈផ្ទះប្រើប្រាស់	10.6	30.7	12.2	30.7	12.2	30.7	12.2	30.7	12.2	30.7	12.2	30.7	12.2	30.7	12.2	-	សម្ភារៈផ្ទះប្រើប្រាស់ សម្ភារៈផ្ទះប្រើប្រាស់	44.1	100.0	44.1	100.0	44.1	100.0	44.1	100.0	44.1	100.0	44.1	100.0	44.1	100.0	44.1	-	សម្ភារៈផ្ទះប្រើប្រាស់ សម្ភារៈផ្ទះប្រើប្រាស់	33.8	80.3	33.8	100.0	33.8	100.0	33.8	100.0	33.8	100.0	33.8	100.0	33.8	100.0	33.8	-	សម្ភារៈផ្ទះប្រើប្រាស់ សម្ភារៈផ្ទះប្រើប្រាស់	4.1	-	-	-	-	-	-	-	-	-	-	-	-	-	-	-	សម្ភារៈផ្ទះប្រើប្រាស់ សម្ភារៈផ្ទះប្រើប្រាស់	33.3	12.3	20.1	26.5	39.3	26.5	26.5	26.5	26.5	26.5	26.5	26.5	26.5	26.5	26.5	-	សម្ភារៈផ្ទះប្រើប្រាស់ សម្ភារៈផ្ទះប្រើប្រាស់	77.6	67.7	88.2	100.0	76.8	100.0	76.8	100.0	76.8	100.0	76.8	100.0	76.8	100.0	76.8	-	សម្ភារៈផ្ទះប្រើប្រាស់ សម្ភារៈផ្ទះប្រើប្រាស់	3.5	-	-	-	-	-	-	-	-	-	-	-	-	-	-	-	សម្ភារៈផ្ទះប្រើប្រាស់ សម្ភារៈផ្ទះប្រើប្រាស់	89.3	100.0	100.0	100.0	100.0	100.0	100.0	100.0	100.0	100.0	100.0	100.0	100.0	100.0	100.0	-	សម្ភារៈផ្ទះប្រើប្រាស់ សម្ភារៈផ្ទះប្រើប្រាស់	6.7	-	1.8	-	-	-	-	-	-	-	-	-	-	-	-	-	សម្ភារៈផ្ទះប្រើប្រាស់ សម្ភារៈផ្ទះប្រើប្រាស់	7.1	9.1	8.2	10.6	13.6	10.6	10.6	10.6	10.6	10.6	10.6	10.6	10.6	10.6	10.6	-	សម្ភារៈផ្ទះប្រើប្រាស់ សម្ភារៈផ្ទះប្រើប្រាស់	24.9	24.2	22.3	41.4	33.7	41.4	41.4	41.4	41.4	41.4	41.4	41.4	41.4	41.4	41.4	-	សម្ភារៈផ្ទះប្រើប្រាស់																	សម្ភារៈផ្ទះប្រើប្រាស់	28.1	51.3	30.9	41.4	41.4	50.5	50.5	50.5	50.5	50.5	50.5	50.5	50.5	50.5	50.5	-	សម្ភារៈផ្ទះប្រើប្រាស់	33.0	61.3	40.3	78.1	48.1	63.0	63.0	63.0	63.0	63.0	63.0	63.0	63.0	63.0	63.0	-	សម្ភារៈផ្ទះប្រើប្រាស់	10.7	-	4.8	-	-	-	-	-	-	-	-	-	-	-	-	-	សម្ភារៈផ្ទះប្រើប្រាស់	19.1	-	10.9	-	7.0	-	-	-	-	-	-	-	-	-	-	-	សម្ភារៈផ្ទះប្រើប្រាស់	4.4	-	7.2	-	16.3	-	-	-	-	-	-	-	-	-	-	-																																		
សម្ភារៈផ្ទះប្រើប្រាស់ សម្ភារៈផ្ទះប្រើប្រាស់	7.1	13.1	3.4	-	6.0	-	-	-	-	-	-	-	-	-	-	-	សម្ភារៈផ្ទះប្រើប្រាស់ សម្ភារៈផ្ទះប្រើប្រាស់	9.9	-	3.6	-	-	-	-	-	-	-	-	-	-	-	-	-	សម្ភារៈផ្ទះប្រើប្រាស់ សម្ភារៈផ្ទះប្រើប្រាស់	51.3	61.5	56.3	55.3	41.5	55.3	55.3	55.3	55.3	55.3	55.3	55.3	55.3	55.3	-	-	សម្ភារៈផ្ទះប្រើប្រាស់ សម្ភារៈផ្ទះប្រើប្រាស់	36.8	80.3	42.8	100.0	42.8	100.0	42.8	100.0	42.8	100.0	42.8	100.0	42.8	100.0	42.8	-	សម្ភារៈផ្ទះប្រើប្រាស់ សម្ភារៈផ្ទះប្រើប្រាស់	80.7	90.9	83.8	100.0	78.3	100.0	78.3	100.0	78.3	100.0	78.3	100.0	78.3	100.0	78.3	-	សម្ភារៈផ្ទះប្រើប្រាស់ សម្ភារៈផ្ទះប្រើប្រាស់	83.0	80.3	86.0	100.0	75.1	100.0	75.1	100.0	75.1	100.0	75.1	100.0	75.1	100.0	75.1	-	សម្ភារៈផ្ទះប្រើប្រាស់ សម្ភារៈផ្ទះប្រើប្រាស់	88.9	100.0	100.0	100.0	100.0	100.0	100.0	100.0	100.0	100.0	100.0	100.0	100.0	100.0	100.0	-	សម្ភារៈផ្ទះប្រើប្រាស់ សម្ភារៈផ្ទះប្រើប្រាស់	10.6	30.7	12.2	30.7	12.2	30.7	12.2	30.7	12.2	30.7	12.2	30.7	12.2	30.7	12.2	-	សម្ភារៈផ្ទះប្រើប្រាស់ សម្ភារៈផ្ទះប្រើប្រាស់	44.1	100.0	44.1	100.0	44.1	100.0	44.1	100.0	44.1	100.0	44.1	100.0	44.1	100.0	44.1	-	សម្ភារៈផ្ទះប្រើប្រាស់ សម្ភារៈផ្ទះប្រើប្រាស់	33.8	80.3	33.8	100.0	33.8	100.0	33.8	100.0	33.8	100.0	33.8	100.0	33.8	100.0	33.8	-	សម្ភារៈផ្ទះប្រើប្រាស់ សម្ភារៈផ្ទះប្រើប្រាស់	4.1	-	-	-	-	-	-	-	-	-	-	-	-	-	-	-	សម្ភារៈផ្ទះប្រើប្រាស់ សម្ភារៈផ្ទះប្រើប្រាស់	33.3	12.3	20.1	26.5	39.3	26.5	26.5	26.5	26.5	26.5	26.5	26.5	26.5	26.5	26.5	-	សម្ភារៈផ្ទះប្រើប្រាស់ សម្ភារៈផ្ទះប្រើប្រាស់	77.6	67.7	88.2	100.0	76.8	100.0	76.8	100.0	76.8	100.0	76.8	100.0	76.8	100.0	76.8	-	សម្ភារៈផ្ទះប្រើប្រាស់ សម្ភារៈផ្ទះប្រើប្រាស់	3.5	-	-	-	-	-	-	-	-	-	-	-	-	-	-	-	សម្ភារៈផ្ទះប្រើប្រាស់ សម្ភារៈផ្ទះប្រើប្រាស់	89.3	100.0	100.0	100.0	100.0	100.0	100.0	100.0	100.0	100.0	100.0	100.0	100.0	100.0	100.0	-	សម្ភារៈផ្ទះប្រើប្រាស់ សម្ភារៈផ្ទះប្រើប្រាស់	6.7	-	1.8	-	-	-	-	-	-	-	-	-	-	-	-	-	សម្ភារៈផ្ទះប្រើប្រាស់ សម្ភារៈផ្ទះប្រើប្រាស់	7.1	9.1	8.2	10.6	13.6	10.6	10.6	10.6	10.6	10.6	10.6	10.6	10.6	10.6	10.6	-	សម្ភារៈផ្ទះប្រើប្រាស់ សម្ភារៈផ្ទះប្រើប្រាស់	24.9	24.2	22.3	41.4	33.7	41.4	41.4	41.4	41.4	41.4	41.4	41.4	41.4	41.4	41.4	-	សម្ភារៈផ្ទះប្រើប្រាស់																	សម្ភារៈផ្ទះប្រើប្រាស់	28.1	51.3	30.9	41.4	41.4	50.5	50.5	50.5	50.5	50.5	50.5	50.5	50.5	50.5	50.5	-	សម្ភារៈផ្ទះប្រើប្រាស់	33.0	61.3	40.3	78.1	48.1	63.0	63.0	63.0	63.0	63.0	63.0	63.0	63.0	63.0	63.0	-	សម្ភារៈផ្ទះប្រើប្រាស់	10.7	-	4.8	-	-	-	-	-	-	-	-	-	-	-	-	-	សម្ភារៈផ្ទះប្រើប្រាស់	19.1	-	10.9	-	7.0	-	-	-	-	-	-	-	-	-	-	-	សម្ភារៈផ្ទះប្រើប្រាស់	4.4	-	7.2	-	16.3	-	-	-	-	-	-	-	-	-	-	-																																																			
សម្ភារៈផ្ទះប្រើប្រាស់ សម្ភារៈផ្ទះប្រើប្រាស់	9.9	-	3.6	-	-	-	-	-	-	-	-	-	-	-	-	-	សម្ភារៈផ្ទះប្រើប្រាស់ សម្ភារៈផ្ទះប្រើប្រាស់	51.3	61.5	56.3	55.3	41.5	55.3	55.3	55.3	55.3	55.3	55.3	55.3	55.3	55.3	-	-	សម្ភារៈផ្ទះប្រើប្រាស់ សម្ភារៈផ្ទះប្រើប្រាស់	36.8	80.3	42.8	100.0	42.8	100.0	42.8	100.0	42.8	100.0	42.8	100.0	42.8	100.0	42.8	-	សម្ភារៈផ្ទះប្រើប្រាស់ សម្ភារៈផ្ទះប្រើប្រាស់	80.7	90.9	83.8	100.0	78.3	100.0	78.3	100.0	78.3	100.0	78.3	100.0	78.3	100.0	78.3	-	សម្ភារៈផ្ទះប្រើប្រាស់ សម្ភារៈផ្ទះប្រើប្រាស់	83.0	80.3	86.0	100.0	75.1	100.0	75.1	100.0	75.1	100.0	75.1	100.0	75.1	100.0	75.1	-	សម្ភារៈផ្ទះប្រើប្រាស់ សម្ភារៈផ្ទះប្រើប្រាស់	88.9	100.0	100.0	100.0	100.0	100.0	100.0	100.0	100.0	100.0	100.0	100.0	100.0	100.0	100.0	-	សម្ភារៈផ្ទះប្រើប្រាស់ សម្ភារៈផ្ទះប្រើប្រាស់	10.6	30.7	12.2	30.7	12.2	30.7	12.2	30.7	12.2	30.7	12.2	30.7	12.2	30.7	12.2	-	សម្ភារៈផ្ទះប្រើប្រាស់ សម្ភារៈផ្ទះប្រើប្រាស់	44.1	100.0	44.1	100.0	44.1	100.0	44.1	100.0	44.1	100.0	44.1	100.0	44.1	100.0	44.1	-	សម្ភារៈផ្ទះប្រើប្រាស់ សម្ភារៈផ្ទះប្រើប្រាស់	33.8	80.3	33.8	100.0	33.8	100.0	33.8	100.0	33.8	100.0	33.8	100.0	33.8	100.0	33.8	-	សម្ភារៈផ្ទះប្រើប្រាស់ សម្ភារៈផ្ទះប្រើប្រាស់	4.1	-	-	-	-	-	-	-	-	-	-	-	-	-	-	-	សម្ភារៈផ្ទះប្រើប្រាស់ សម្ភារៈផ្ទះប្រើប្រាស់	33.3	12.3	20.1	26.5	39.3	26.5	26.5	26.5	26.5	26.5	26.5	26.5	26.5	26.5	26.5	-	សម្ភារៈផ្ទះប្រើប្រាស់ សម្ភារៈផ្ទះប្រើប្រាស់	77.6	67.7	88.2	100.0	76.8	100.0	76.8	100.0	76.8	100.0	76.8	100.0	76.8	100.0	76.8	-	សម្ភារៈផ្ទះប្រើប្រាស់ សម្ភារៈផ្ទះប្រើប្រាស់	3.5	-	-	-	-	-	-	-	-	-	-	-	-	-	-	-	សម្ភារៈផ្ទះប្រើប្រាស់ សម្ភារៈផ្ទះប្រើប្រាស់	89.3	100.0	100.0	100.0	100.0	100.0	100.0	100.0	100.0	100.0	100.0	100.0	100.0	100.0	100.0	-	សម្ភារៈផ្ទះប្រើប្រាស់ សម្ភារៈផ្ទះប្រើប្រាស់	6.7	-	1.8	-	-	-	-	-	-	-	-	-	-	-	-	-	សម្ភារៈផ្ទះប្រើប្រាស់ សម្ភារៈផ្ទះប្រើប្រាស់	7.1	9.1	8.2	10.6	13.6	10.6	10.6	10.6	10.6	10.6	10.6	10.6	10.6	10.6	10.6	-	សម្ភារៈផ្ទះប្រើប្រាស់ សម្ភារៈផ្ទះប្រើប្រាស់	24.9	24.2	22.3	41.4	33.7	41.4	41.4	41.4	41.4	41.4	41.4	41.4	41.4	41.4	41.4	-	សម្ភារៈផ្ទះប្រើប្រាស់																	សម្ភារៈផ្ទះប្រើប្រាស់	28.1	51.3	30.9	41.4	41.4	50.5	50.5	50.5	50.5	50.5	50.5	50.5	50.5	50.5	50.5	-	សម្ភារៈផ្ទះប្រើប្រាស់	33.0	61.3	40.3	78.1	48.1	63.0	63.0	63.0	63.0	63.0	63.0	63.0	63.0	63.0	63.0	-	សម្ភារៈផ្ទះប្រើប្រាស់	10.7	-	4.8	-	-	-	-	-	-	-	-	-	-	-	-	-	សម្ភារៈផ្ទះប្រើប្រាស់	19.1	-	10.9	-	7.0	-	-	-	-	-	-	-	-	-	-	-	សម្ភារៈផ្ទះប្រើប្រាស់	4.4	-	7.2	-	16.3	-	-	-	-	-	-	-	-	-	-	-																																																																				
សម្ភារៈផ្ទះប្រើប្រាស់ សម្ភារៈផ្ទះប្រើប្រាស់	51.3	61.5	56.3	55.3	41.5	55.3	55.3	55.3	55.3	55.3	55.3	55.3	55.3	55.3	-	-	សម្ភារៈផ្ទះប្រើប្រាស់ សម្ភារៈផ្ទះប្រើប្រាស់	36.8	80.3	42.8	100.0	42.8	100.0	42.8	100.0	42.8	100.0	42.8	100.0	42.8	100.0	42.8	-	សម្ភារៈផ្ទះប្រើប្រាស់ សម្ភារៈផ្ទះប្រើប្រាស់	80.7	90.9	83.8	100.0	78.3	100.0	78.3	100.0	78.3	100.0	78.3	100.0	78.3	100.0	78.3	-	សម្ភារៈផ្ទះប្រើប្រាស់ សម្ភារៈផ្ទះប្រើប្រាស់	83.0	80.3	86.0	100.0	75.1	100.0	75.1	100.0	75.1	100.0	75.1	100.0	75.1	100.0	75.1	-	សម្ភារៈផ្ទះប្រើប្រាស់ សម្ភារៈផ្ទះប្រើប្រាស់	88.9	100.0	100.0	100.0	100.0	100.0	100.0	100.0	100.0	100.0	100.0	100.0	100.0	100.0	100.0	-	សម្ភារៈផ្ទះប្រើប្រាស់ សម្ភារៈផ្ទះប្រើប្រាស់	10.6	30.7	12.2	30.7	12.2	30.7	12.2	30.7	12.2	30.7	12.2	30.7	12.2	30.7	12.2	-	សម្ភារៈផ្ទះប្រើប្រាស់ សម្ភារៈផ្ទះប្រើប្រាស់	44.1	100.0	44.1	100.0	44.1	100.0	44.1	100.0	44.1	100.0	44.1	100.0	44.1	100.0	44.1	-	សម្ភារៈផ្ទះប្រើប្រាស់ សម្ភារៈផ្ទះប្រើប្រាស់	33.8	80.3	33.8	100.0	33.8	100.0	33.8	100.0	33.8	100.0	33.8	100.0	33.8	100.0	33.8	-	សម្ភារៈផ្ទះប្រើប្រាស់ សម្ភារៈផ្ទះប្រើប្រាស់	4.1	-	-	-	-	-	-	-	-	-	-	-	-	-	-	-	សម្ភារៈផ្ទះប្រើប្រាស់ សម្ភារៈផ្ទះប្រើប្រាស់	33.3	12.3	20.1	26.5	39.3	26.5	26.5	26.5	26.5	26.5	26.5	26.5	26.5	26.5	26.5	-	សម្ភារៈផ្ទះប្រើប្រាស់ សម្ភារៈផ្ទះប្រើប្រាស់	77.6	67.7	88.2	100.0	76.8	100.0	76.8	100.0	76.8	100.0	76.8	100.0	76.8	100.0	76.8	-	សម្ភារៈផ្ទះប្រើប្រាស់ សម្ភារៈផ្ទះប្រើប្រាស់	3.5	-	-	-	-	-	-	-	-	-	-	-	-	-	-	-	សម្ភារៈផ្ទះប្រើប្រាស់ សម្ភារៈផ្ទះប្រើប្រាស់	89.3	100.0	100.0	100.0	100.0	100.0	100.0	100.0	100.0	100.0	100.0	100.0	100.0	100.0	100.0	-	សម្ភារៈផ្ទះប្រើប្រាស់ សម្ភារៈផ្ទះប្រើប្រាស់	6.7	-	1.8	-	-	-	-	-	-	-	-	-	-	-	-	-	សម្ភារៈផ្ទះប្រើប្រាស់ សម្ភារៈផ្ទះប្រើប្រាស់	7.1	9.1	8.2	10.6	13.6	10.6	10.6	10.6	10.6	10.6	10.6	10.6	10.6	10.6	10.6	-	សម្ភារៈផ្ទះប្រើប្រាស់ សម្ភារៈផ្ទះប្រើប្រាស់	24.9	24.2	22.3	41.4	33.7	41.4	41.4	41.4	41.4	41.4	41.4	41.4	41.4	41.4	41.4	-	សម្ភារៈផ្ទះប្រើប្រាស់																	សម្ភារៈផ្ទះប្រើប្រាស់	28.1	51.3	30.9	41.4	41.4	50.5	50.5	50.5	50.5	50.5	50.5	50.5	50.5	50.5	50.5	-	សម្ភារៈផ្ទះប្រើប្រាស់	33.0	61.3	40.3	78.1	48.1	63.0	63.0	63.0	63.0	63.0	63.0	63.0	63.0	63.0	63.0	-	សម្ភារៈផ្ទះប្រើប្រាស់	10.7	-	4.8	-	-	-	-	-	-	-	-	-	-	-	-	-	សម្ភារៈផ្ទះប្រើប្រាស់	19.1	-	10.9	-	7.0	-	-	-	-	-	-	-	-	-	-	-	សម្ភារៈផ្ទះប្រើប្រាស់	4.4	-	7.2	-	16.3	-	-	-	-	-	-	-	-	-	-	-																																																																																					
សម្ភារៈផ្ទះប្រើប្រាស់ សម្ភារៈផ្ទះប្រើប្រាស់	36.8	80.3	42.8	100.0	42.8	100.0	42.8	100.0	42.8	100.0	42.8	100.0	42.8	100.0	42.8	-	សម្ភារៈផ្ទះប្រើប្រាស់ សម្ភារៈផ្ទះប្រើប្រាស់	80.7	90.9	83.8	100.0	78.3	100.0	78.3	100.0	78.3	100.0	78.3	100.0	78.3	100.0	78.3	-	សម្ភារៈផ្ទះប្រើប្រាស់ សម្ភារៈផ្ទះប្រើប្រាស់	83.0	80.3	86.0	100.0	75.1	100.0	75.1	100.0	75.1	100.0	75.1	100.0	75.1	100.0	75.1	-	សម្ភារៈផ្ទះប្រើប្រាស់ សម្ភារៈផ្ទះប្រើប្រាស់	88.9	100.0	100.0	100.0	100.0	100.0	100.0	100.0	100.0	100.0	100.0	100.0	100.0	100.0	100.0	-	សម្ភារៈផ្ទះប្រើប្រាស់ សម្ភារៈផ្ទះប្រើប្រាស់	10.6	30.7	12.2	30.7	12.2	30.7	12.2	30.7	12.2	30.7	12.2	30.7	12.2	30.7	12.2	-	សម្ភារៈផ្ទះប្រើប្រាស់ សម្ភារៈផ្ទះប្រើប្រាស់	44.1	100.0	44.1	100.0	44.1	100.0	44.1	100.0	44.1	100.0	44.1	100.0	44.1	100.0	44.1	-	សម្ភារៈផ្ទះប្រើប្រាស់ សម្ភារៈផ្ទះប្រើប្រាស់	33.8	80.3	33.8	100.0	33.8	100.0	33.8	100.0	33.8	100.0	33.8	100.0	33.8	100.0	33.8	-	សម្ភារៈផ្ទះប្រើប្រាស់ សម្ភារៈផ្ទះប្រើប្រាស់	4.1	-	-	-	-	-	-	-	-	-	-	-	-	-	-	-	សម្ភារៈផ្ទះប្រើប្រាស់ សម្ភារៈផ្ទះប្រើប្រាស់	33.3	12.3	20.1	26.5	39.3	26.5	26.5	26.5	26.5	26.5	26.5	26.5	26.5	26.5	26.5	-	សម្ភារៈផ្ទះប្រើប្រាស់ សម្ភារៈផ្ទះប្រើប្រាស់	77.6	67.7	88.2	100.0	76.8	100.0	76.8	100.0	76.8	100.0	76.8	100.0	76.8	100.0	76.8	-	សម្ភារៈផ្ទះប្រើប្រាស់ សម្ភារៈផ្ទះប្រើប្រាស់	3.5	-	-	-	-	-	-	-	-	-	-	-	-	-	-	-	សម្ភារៈផ្ទះប្រើប្រាស់ សម្ភារៈផ្ទះប្រើប្រាស់	89.3	100.0	100.0	100.0	100.0	100.0	100.0	100.0	100.0	100.0	100.0	100.0	100.0	100.0	100.0	-	សម្ភារៈផ្ទះប្រើប្រាស់ សម្ភារៈផ្ទះប្រើប្រាស់	6.7	-	1.8	-	-	-	-	-	-	-	-	-	-	-	-	-	សម្ភារៈផ្ទះប្រើប្រាស់ សម្ភារៈផ្ទះប្រើប្រាស់	7.1	9.1	8.2	10.6	13.6	10.6	10.6	10.6	10.6	10.6	10.6	10.6	10.6	10.6	10.6	-	សម្ភារៈផ្ទះប្រើប្រាស់ សម្ភារៈផ្ទះប្រើប្រាស់	24.9	24.2	22.3	41.4	33.7	41.4	41.4	41.4	41.4	41.4	41.4	41.4	41.4	41.4	41.4	-	សម្ភារៈផ្ទះប្រើប្រាស់																	សម្ភារៈផ្ទះប្រើប្រាស់	28.1	51.3	30.9	41.4	41.4	50.5	50.5	50.5	50.5	50.5	50.5	50.5	50.5	50.5	50.5	-	សម្ភារៈផ្ទះប្រើប្រាស់	33.0	61.3	40.3	78.1	48.1	63.0	63.0	63.0	63.0	63.0	63.0	63.0	63.0	63.0	63.0	-	សម្ភារៈផ្ទះប្រើប្រាស់	10.7	-	4.8	-	-	-	-	-	-	-	-	-	-	-	-	-	សម្ភារៈផ្ទះប្រើប្រាស់	19.1	-	10.9	-	7.0	-	-	-	-	-	-	-	-	-	-	-	សម្ភារៈផ្ទះប្រើប្រាស់	4.4	-	7.2	-	16.3	-	-	-	-	-	-	-	-	-	-	-																																																																																																						
សម្ភារៈផ្ទះប្រើប្រាស់ សម្ភារៈផ្ទះប្រើប្រាស់	80.7	90.9	83.8	100.0	78.3	100.0	78.3	100.0	78.3	100.0	78.3	100.0	78.3	100.0	78.3	-	សម្ភារៈផ្ទះប្រើប្រាស់ សម្ភារៈផ្ទះប្រើប្រាស់	83.0	80.3	86.0	100.0	75.1	100.0	75.1	100.0	75.1	100.0	75.1	100.0	75.1	100.0	75.1	-	សម្ភារៈផ្ទះប្រើប្រាស់ សម្ភារៈផ្ទះប្រើប្រាស់	88.9	100.0	100.0	100.0	100.0	100.0	100.0	100.0	100.0	100.0	100.0	100.0	100.0	100.0	100.0	-	សម្ភារៈផ្ទះប្រើប្រាស់ សម្ភារៈផ្ទះប្រើប្រាស់	10.6	30.7	12.2	30.7	12.2	30.7	12.2	30.7	12.2	30.7	12.2	30.7	12.2	30.7	12.2	-	សម្ភារៈផ្ទះប្រើប្រាស់ សម្ភារៈផ្ទះប្រើប្រាស់	44.1	100.0	44.1	100.0	44.1	100.0	44.1	100.0	44.1	100.0	44.1	100.0	44.1	100.0	44.1	-	សម្ភារៈផ្ទះប្រើប្រាស់ សម្ភារៈផ្ទះប្រើប្រាស់	33.8	80.3	33.8	100.0	33.8	100.0	33.8	100.0	33.8	100.0	33.8	100.0	33.8	100.0	33.8	-	សម្ភារៈផ្ទះប្រើប្រាស់ សម្ភារៈផ្ទះប្រើប្រាស់	4.1	-	-	-	-	-	-	-	-	-	-	-	-	-	-	-	សម្ភារៈផ្ទះប្រើប្រាស់ សម្ភារៈផ្ទះប្រើប្រាស់	33.3	12.3	20.1	26.5	39.3	26.5	26.5	26.5	26.5	26.5	26.5	26.5	26.5	26.5	26.5	-	សម្ភារៈផ្ទះប្រើប្រាស់ សម្ភារៈផ្ទះប្រើប្រាស់	77.6	67.7	88.2	100.0	76.8	100.0	76.8	100.0	76.8	100.0	76.8	100.0	76.8	100.0	76.8	-	សម្ភារៈផ្ទះប្រើប្រាស់ សម្ភារៈផ្ទះប្រើប្រាស់	3.5	-	-	-	-	-	-	-	-	-	-	-	-	-	-	-	សម្ភារៈផ្ទះប្រើប្រាស់ សម្ភារៈផ្ទះប្រើប្រាស់	89.3	100.0	100.0	100.0	100.0	100.0	100.0	100.0	100.0	100.0	100.0	100.0	100.0	100.0	100.0	-	សម្ភារៈផ្ទះប្រើប្រាស់ សម្ភារៈផ្ទះប្រើប្រាស់	6.7	-	1.8	-	-	-	-	-	-	-	-	-	-	-	-	-	សម្ភារៈផ្ទះប្រើប្រាស់ សម្ភារៈផ្ទះប្រើប្រាស់	7.1	9.1	8.2	10.6	13.6	10.6	10.6	10.6	10.6	10.6	10.6	10.6	10.6	10.6	10.6	-	សម្ភារៈផ្ទះប្រើប្រាស់ សម្ភារៈផ្ទះប្រើប្រាស់	24.9	24.2	22.3	41.4	33.7	41.4	41.4	41.4	41.4	41.4	41.4	41.4	41.4	41.4	41.4	-	សម្ភារៈផ្ទះប្រើប្រាស់																	សម្ភារៈផ្ទះប្រើប្រាស់	28.1	51.3	30.9	41.4	41.4	50.5	50.5	50.5	50.5	50.5	50.5	50.5	50.5	50.5	50.5	-	សម្ភារៈផ្ទះប្រើប្រាស់	33.0	61.3	40.3	78.1	48.1	63.0	63.0	63.0	63.0	63.0	63.0	63.0	63.0	63.0	63.0	-	សម្ភារៈផ្ទះប្រើប្រាស់	10.7	-	4.8	-	-	-	-	-	-	-	-	-	-	-	-	-	សម្ភារៈផ្ទះប្រើប្រាស់	19.1	-	10.9	-	7.0	-	-	-	-	-	-	-	-	-	-	-	សម្ភារៈផ្ទះប្រើប្រាស់	4.4	-	7.2	-	16.3	-	-	-	-	-	-	-	-	-	-	-																																																																																																																							
សម្ភារៈផ្ទះប្រើប្រាស់ សម្ភារៈផ្ទះប្រើប្រាស់	83.0	80.3	86.0	100.0	75.1	100.0	75.1	100.0	75.1	100.0	75.1	100.0	75.1	100.0	75.1	-	សម្ភារៈផ្ទះប្រើប្រាស់ សម្ភារៈផ្ទះប្រើប្រាស់	88.9	100.0	100.0	100.0	100.0	100.0	100.0	100.0	100.0	100.0	100.0	100.0	100.0	100.0	100.0	-	សម្ភារៈផ្ទះប្រើប្រាស់ សម្ភារៈផ្ទះប្រើប្រាស់	10.6	30.7	12.2	30.7	12.2	30.7	12.2	30.7	12.2	30.7	12.2	30.7	12.2	30.7	12.2	-	សម្ភារៈផ្ទះប្រើប្រាស់ សម្ភារៈផ្ទះប្រើប្រាស់	44.1	100.0	44.1	100.0	44.1	100.0	44.1	100.0	44.1	100.0	44.1	100.0	44.1	100.0	44.1	-	សម្ភារៈផ្ទះប្រើប្រាស់ សម្ភារៈផ្ទះប្រើប្រាស់	33.8	80.3	33.8	100.0	33.8	100.0	33.8	100.0	33.8	100.0	33.8	100.0	33.8	100.0	33.8	-	សម្ភារៈផ្ទះប្រើប្រាស់ សម្ភារៈផ្ទះប្រើប្រាស់	4.1	-	-	-	-	-	-	-	-	-	-	-	-	-	-	-	សម្ភារៈផ្ទះប្រើប្រាស់ សម្ភារៈផ្ទះប្រើប្រាស់	33.3	12.3	20.1	26.5	39.3	26.5	26.5	26.5	26.5	26.5	26.5	26.5	26.5	26.5	26.5	-	សម្ភារៈផ្ទះប្រើប្រាស់ សម្ភារៈផ្ទះប្រើប្រាស់	77.6	67.7	88.2	100.0	76.8	100.0	76.8	100.0	76.8	100.0	76.8	100.0	76.8	100.0	76.8	-	សម្ភារៈផ្ទះប្រើប្រាស់ សម្ភារៈផ្ទះប្រើប្រាស់	3.5	-	-	-	-	-	-	-	-	-	-	-	-	-	-	-	សម្ភារៈផ្ទះប្រើប្រាស់ សម្ភារៈផ្ទះប្រើប្រាស់	89.3	100.0	100.0	100.0	100.0	100.0	100.0	100.0	100.0	100.0	100.0	100.0	100.0	100.0	100.0	-	សម្ភារៈផ្ទះប្រើប្រាស់ សម្ភារៈផ្ទះប្រើប្រាស់	6.7	-	1.8	-	-	-	-	-	-	-	-	-	-	-	-	-	សម្ភារៈផ្ទះប្រើប្រាស់ សម្ភារៈផ្ទះប្រើប្រាស់	7.1	9.1	8.2	10.6	13.6	10.6	10.6	10.6	10.6	10.6	10.6	10.6	10.6	10.6	10.6	-	សម្ភារៈផ្ទះប្រើប្រាស់ សម្ភារៈផ្ទះប្រើប្រាស់	24.9	24.2	22.3	41.4	33.7	41.4	41.4	41.4	41.4	41.4	41.4	41.4	41.4	41.4	41.4	-	សម្ភារៈផ្ទះប្រើប្រាស់																	សម្ភារៈផ្ទះប្រើប្រាស់	28.1	51.3	30.9	41.4	41.4	50.5	50.5	50.5	50.5	50.5	50.5	50.5	50.5	50.5	50.5	-	សម្ភារៈផ្ទះប្រើប្រាស់	33.0	61.3	40.3	78.1	48.1	63.0	63.0	63.0	63.0	63.0	63.0	63.0	63.0	63.0	63.0	-	សម្ភារៈផ្ទះប្រើប្រាស់	10.7	-	4.8	-	-	-	-	-	-	-	-	-	-	-	-	-	សម្ភារៈផ្ទះប្រើប្រាស់	19.1	-	10.9	-	7.0	-	-	-	-	-	-	-	-	-	-	-	សម្ភារៈផ្ទះប្រើប្រាស់	4.4	-	7.2	-	16.3	-	-	-	-	-	-	-	-	-	-	-																																																																																																																																								
សម្ភារៈផ្ទះប្រើប្រាស់ សម្ភារៈផ្ទះប្រើប្រាស់	88.9	100.0	100.0	100.0	100.0	100.0	100.0	100.0	100.0	100.0	100.0	100.0	100.0	100.0	100.0	-	សម្ភារៈផ្ទះប្រើប្រាស់ សម្ភារៈផ្ទះប្រើប្រាស់	10.6	30.7	12.2	30.7	12.2	30.7	12.2	30.7	12.2	30.7	12.2	30.7	12.2	30.7	12.2	-	សម្ភារៈផ្ទះប្រើប្រាស់ សម្ភារៈផ្ទះប្រើប្រាស់	44.1	100.0	44.1	100.0	44.1	100.0	44.1	100.0	44.1	100.0	44.1	100.0	44.1	100.0	44.1	-	សម្ភារៈផ្ទះប្រើប្រាស់ សម្ភារៈផ្ទះប្រើប្រាស់	33.8	80.3	33.8	100.0	33.8	100.0	33.8	100.0	33.8	100.0	33.8	100.0	33.8	100.0	33.8	-	សម្ភារៈផ្ទះប្រើប្រាស់ សម្ភារៈផ្ទះប្រើប្រាស់	4.1	-	-	-	-	-	-	-	-	-	-	-	-	-	-	-	សម្ភារៈផ្ទះប្រើប្រាស់ សម្ភារៈផ្ទះប្រើប្រាស់	33.3	12.3	20.1	26.5	39.3	26.5	26.5	26.5	26.5	26.5	26.5	26.5	26.5	26.5	26.5	-	សម្ភារៈផ្ទះប្រើប្រាស់ សម្ភារៈផ្ទះប្រើប្រាស់	77.6	67.7	88.2	100.0	76.8	100.0	76.8	100.0	76.8	100.0	76.8	100.0	76.8	100.0	76.8	-	សម្ភារៈផ្ទះប្រើប្រាស់ សម្ភារៈផ្ទះប្រើប្រាស់	3.5	-	-	-	-	-	-	-	-	-	-	-	-	-	-	-	សម្ភារៈផ្ទះប្រើប្រាស់ សម្ភារៈផ្ទះប្រើប្រាស់	89.3	100.0	100.0	100.0	100.0	100.0	100.0	100.0	100.0	100.0	100.0	100.0	100.0	100.0	100.0	-	សម្ភារៈផ្ទះប្រើប្រាស់ សម្ភារៈផ្ទះប្រើប្រាស់	6.7	-	1.8	-	-	-	-	-	-	-	-	-	-	-	-	-	សម្ភារៈផ្ទះប្រើប្រាស់ សម្ភារៈផ្ទះប្រើប្រាស់	7.1	9.1	8.2	10.6	13.6	10.6	10.6	10.6	10.6	10.6	10.6	10.6	10.6	10.6	10.6	-	សម្ភារៈផ្ទះប្រើប្រាស់ សម្ភារៈផ្ទះប្រើប្រាស់	24.9	24.2	22.3	41.4	33.7	41.4	41.4	41.4	41.4	41.4	41.4	41.4	41.4	41.4	41.4	-	សម្ភារៈផ្ទះប្រើប្រាស់																	សម្ភារៈផ្ទះប្រើប្រាស់	28.1	51.3	30.9	41.4	41.4	50.5	50.5	50.5	50.5	50.5	50.5	50.5	50.5	50.5	50.5	-	សម្ភារៈផ្ទះប្រើប្រាស់	33.0	61.3	40.3	78.1	48.1	63.0	63.0	63.0	63.0	63.0	63.0	63.0	63.0	63.0	63.0	-	សម្ភារៈផ្ទះប្រើប្រាស់	10.7	-	4.8	-	-	-	-	-	-	-	-	-	-	-	-	-	សម្ភារៈផ្ទះប្រើប្រាស់	19.1	-	10.9	-	7.0	-	-	-	-	-	-	-	-	-	-	-	សម្ភារៈផ្ទះប្រើប្រាស់	4.4	-	7.2	-	16.3	-	-	-	-	-	-	-	-	-	-	-																																																																																																																																																									
សម្ភារៈផ្ទះប្រើប្រាស់ សម្ភារៈផ្ទះប្រើប្រាស់	10.6	30.7	12.2	30.7	12.2	30.7	12.2	30.7	12.2	30.7	12.2	30.7	12.2	30.7	12.2	-	សម្ភារៈផ្ទះប្រើប្រាស់ សម្ភារៈផ្ទះប្រើប្រាស់	44.1	100.0	44.1	100.0	44.1	100.0	44.1	100.0	44.1	100.0	44.1	100.0	44.1	100.0	44.1	-	សម្ភារៈផ្ទះប្រើប្រាស់ សម្ភារៈផ្ទះប្រើប្រាស់	33.8	80.3	33.8	100.0	33.8	100.0	33.8	100.0	33.8	100.0	33.8	100.0	33.8	100.0	33.8	-	សម្ភារៈផ្ទះប្រើប្រាស់ សម្ភារៈផ្ទះប្រើប្រាស់	4.1	-	-	-	-	-	-	-	-	-	-	-	-	-	-	-	សម្ភារៈផ្ទះប្រើប្រាស់ សម្ភារៈផ្ទះប្រើប្រាស់	33.3	12.3	20.1	26.5	39.3	26.5	26.5	26.5	26.5	26.5	26.5	26.5	26.5	26.5	26.5	-	សម្ភារៈផ្ទះប្រើប្រាស់ សម្ភារៈផ្ទះប្រើប្រាស់	77.6	67.7	88.2	100.0	76.8	100.0	76.8	100.0	76.8	100.0	76.8	100.0	76.8	100.0	76.8	-	សម្ភារៈផ្ទះប្រើប្រាស់ សម្ភារៈផ្ទះប្រើប្រាស់	3.5	-	-	-	-	-	-	-	-	-	-	-	-	-	-	-	សម្ភារៈផ្ទះប្រើប្រាស់ សម្ភារៈផ្ទះប្រើប្រាស់	89.3	100.0	100.0	100.0	100.0	100.0	100.0	100.0	100.0	100.0	100.0	100.0	100.0	100.0	100.0	-	សម្ភារៈផ្ទះប្រើប្រាស់ សម្ភារៈផ្ទះប្រើប្រាស់	6.7	-	1.8	-	-	-	-	-	-	-	-	-	-	-	-	-	សម្ភារៈផ្ទះប្រើប្រាស់ សម្ភារៈផ្ទះប្រើប្រាស់	7.1	9.1	8.2	10.6	13.6	10.6	10.6	10.6	10.6	10.6	10.6	10.6	10.6	10.6	10.6	-	សម្ភារៈផ្ទះប្រើប្រាស់ សម្ភារៈផ្ទះប្រើប្រាស់	24.9	24.2	22.3	41.4	33.7	41.4	41.4	41.4	41.4	41.4	41.4	41.4	41.4	41.4	41.4	-	សម្ភារៈផ្ទះប្រើប្រាស់																	សម្ភារៈផ្ទះប្រើប្រាស់	28.1	51.3	30.9	41.4	41.4	50.5	50.5	50.5	50.5	50.5	50.5	50.5	50.5	50.5	50.5	-	សម្ភារៈផ្ទះប្រើប្រាស់	33.0	61.3	40.3	78.1	48.1	63.0	63.0	63.0	63.0	63.0	63.0	63.0	63.0	63.0	63.0	-	សម្ភារៈផ្ទះប្រើប្រាស់	10.7	-	4.8	-	-	-	-	-	-	-	-	-	-	-	-	-	សម្ភារៈផ្ទះប្រើប្រាស់	19.1	-	10.9	-	7.0	-	-	-	-	-	-	-	-	-	-	-	សម្ភារៈផ្ទះប្រើប្រាស់	4.4	-	7.2	-	16.3	-	-	-	-	-	-	-	-	-	-	-																																																																																																																																																																										
សម្ភារៈផ្ទះប្រើប្រាស់ សម្ភារៈផ្ទះប្រើប្រាស់	44.1	100.0	44.1	100.0	44.1	100.0	44.1	100.0	44.1	100.0	44.1	100.0	44.1	100.0	44.1	-	សម្ភារៈផ្ទះប្រើប្រាស់ សម្ភារៈផ្ទះប្រើប្រាស់	33.8	80.3	33.8	100.0	33.8	100.0	33.8	100.0	33.8	100.0	33.8	100.0	33.8	100.0	33.8	-	សម្ភារៈផ្ទះប្រើប្រាស់ សម្ភារៈផ្ទះប្រើប្រាស់	4.1	-	-	-	-	-	-	-	-	-	-	-	-	-	-	-	សម្ភារៈផ្ទះប្រើប្រាស់ សម្ភារៈផ្ទះប្រើប្រាស់	33.3	12.3	20.1	26.5	39.3	26.5	26.5	26.5	26.5	26.5	26.5	26.5	26.5	26.5	26.5	-	សម្ភារៈផ្ទះប្រើប្រាស់ សម្ភារៈផ្ទះប្រើប្រាស់	77.6	67.7	88.2	100.0	76.8	100.0	76.8	100.0	76.8	100.0	76.8	100.0	76.8	100.0	76.8	-	សម្ភារៈផ្ទះប្រើប្រាស់ សម្ភារៈផ្ទះប្រើប្រាស់	3.5	-	-	-	-	-	-	-	-	-	-	-	-	-	-	-	សម្ភារៈផ្ទះប្រើប្រាស់ សម្ភារៈផ្ទះប្រើប្រាស់	89.3	100.0	100.0	100.0	100.0	100.0	100.0	100.0	100.0	100.0	100.0	100.0	100.0	100.0	100.0	-	សម្ភារៈផ្ទះប្រើប្រាស់ សម្ភារៈផ្ទះប្រើប្រាស់	6.7	-	1.8	-	-	-	-	-	-	-	-	-	-	-	-	-	សម្ភារៈផ្ទះប្រើប្រាស់ សម្ភារៈផ្ទះប្រើប្រាស់	7.1	9.1	8.2	10.6	13.6	10.6	10.6	10.6	10.6	10.6	10.6	10.6	10.6	10.6	10.6	-	សម្ភារៈផ្ទះប្រើប្រាស់ សម្ភារៈផ្ទះប្រើប្រាស់	24.9	24.2	22.3	41.4	33.7	41.4	41.4	41.4	41.4	41.4	41.4	41.4	41.4	41.4	41.4	-	សម្ភារៈផ្ទះប្រើប្រាស់																	សម្ភារៈផ្ទះប្រើប្រាស់	28.1	51.3	30.9	41.4	41.4	50.5	50.5	50.5	50.5	50.5	50.5	50.5	50.5	50.5	50.5	-	សម្ភារៈផ្ទះប្រើប្រាស់	33.0	61.3	40.3	78.1	48.1	63.0	63.0	63.0	63.0	63.0	63.0	63.0	63.0	63.0	63.0	-	សម្ភារៈផ្ទះប្រើប្រាស់	10.7	-	4.8	-	-	-	-	-	-	-	-	-	-	-	-	-	សម្ភារៈផ្ទះប្រើប្រាស់	19.1	-	10.9	-	7.0	-	-	-	-	-	-	-	-	-	-	-	សម្ភារៈផ្ទះប្រើប្រាស់	4.4	-	7.2	-	16.3	-	-	-	-	-	-	-	-	-	-	-																																																																																																																																																																																											
សម្ភារៈផ្ទះប្រើប្រាស់ សម្ភារៈផ្ទះប្រើប្រាស់	33.8	80.3	33.8	100.0	33.8	100.0	33.8	100.0	33.8	100.0	33.8	100.0	33.8	100.0	33.8	-	សម្ភារៈផ្ទះប្រើប្រាស់ សម្ភារៈផ្ទះប្រើប្រាស់	4.1	-	-	-	-	-	-	-	-	-	-	-	-	-	-	-	សម្ភារៈផ្ទះប្រើប្រាស់ សម្ភារៈផ្ទះប្រើប្រាស់	33.3	12.3	20.1	26.5	39.3	26.5	26.5	26.5	26.5	26.5	26.5	26.5	26.5	26.5	26.5	-	សម្ភារៈផ្ទះប្រើប្រាស់ សម្ភារៈផ្ទះប្រើប្រាស់	77.6	67.7	88.2	100.0	76.8	100.0	76.8	100.0	76.8	100.0	76.8	100.0	76.8	100.0	76.8	-	សម្ភារៈផ្ទះប្រើប្រាស់ សម្ភារៈផ្ទះប្រើប្រាស់	3.5	-	-	-	-	-	-	-	-	-	-	-	-	-	-	-	សម្ភារៈផ្ទះប្រើប្រាស់ សម្ភារៈផ្ទះប្រើប្រាស់	89.3	100.0	100.0	100.0	100.0	100.0	100.0	100.0	100.0	100.0	100.0	100.0	100.0	100.0	100.0	-	សម្ភារៈផ្ទះប្រើប្រាស់ សម្ភារៈផ្ទះប្រើប្រាស់	6.7	-	1.8	-	-	-	-	-	-	-	-	-	-	-	-	-	សម្ភារៈផ្ទះប្រើប្រាស់ សម្ភារៈផ្ទះប្រើប្រាស់	7.1	9.1	8.2	10.6	13.6	10.6	10.6	10.6	10.6	10.6	10.6	10.6	10.6	10.6	10.6	-	សម្ភារៈផ្ទះប្រើប្រាស់ សម្ភារៈផ្ទះប្រើប្រាស់	24.9	24.2	22.3	41.4	33.7	41.4	41.4	41.4	41.4	41.4	41.4	41.4	41.4	41.4	41.4	-	សម្ភារៈផ្ទះប្រើប្រាស់																	សម្ភារៈផ្ទះប្រើប្រាស់	28.1	51.3	30.9	41.4	41.4	50.5	50.5	50.5	50.5	50.5	50.5	50.5	50.5	50.5	50.5	-	សម្ភារៈផ្ទះប្រើប្រាស់	33.0	61.3	40.3	78.1	48.1	63.0	63.0	63.0	63.0	63.0	63.0	63.0	63.0	63.0	63.0	-	សម្ភារៈផ្ទះប្រើប្រាស់	10.7	-	4.8	-	-	-	-	-	-	-	-	-	-	-	-	-	សម្ភារៈផ្ទះប្រើប្រាស់	19.1	-	10.9	-	7.0	-	-	-	-	-	-	-	-	-	-	-	សម្ភារៈផ្ទះប្រើប្រាស់	4.4	-	7.2	-	16.3	-	-	-	-	-	-	-	-	-	-	-																																																																																																																																																																																																												
សម្ភារៈផ្ទះប្រើប្រាស់ សម្ភារៈផ្ទះប្រើប្រាស់	4.1	-	-	-	-	-	-	-	-	-	-	-	-	-	-	-	សម្ភារៈផ្ទះប្រើប្រាស់ សម្ភារៈផ្ទះប្រើប្រាស់	33.3	12.3	20.1	26.5	39.3	26.5	26.5	26.5	26.5	26.5	26.5	26.5	26.5	26.5	26.5	-	សម្ភារៈផ្ទះប្រើប្រាស់ សម្ភារៈផ្ទះប្រើប្រាស់	77.6	67.7	88.2	100.0	76.8	100.0	76.8	100.0	76.8	100.0	76.8	100.0	76.8	100.0	76.8	-	សម្ភារៈផ្ទះប្រើប្រាស់ សម្ភារៈផ្ទះប្រើប្រាស់	3.5	-	-	-	-	-	-	-	-	-	-	-	-	-	-	-	សម្ភារៈផ្ទះប្រើប្រាស់ សម្ភារៈផ្ទះប្រើប្រាស់	89.3	100.0	100.0	100.0	100.0	100.0	100.0	100.0	100.0	100.0	100.0	100.0	100.0	100.0	100.0	-	សម្ភារៈផ្ទះប្រើប្រាស់ សម្ភារៈផ្ទះប្រើប្រាស់	6.7	-	1.8	-	-	-	-	-	-	-	-	-	-	-	-	-	សម្ភារៈផ្ទះប្រើប្រាស់ សម្ភារៈផ្ទះប្រើប្រាស់	7.1	9.1	8.2	10.6	13.6	10.6	10.6	10.6	10.6	10.6	10.6	10.6	10.6	10.6	10.6	-	សម្ភារៈផ្ទះប្រើប្រាស់ សម្ភារៈផ្ទះប្រើប្រាស់	24.9	24.2	22.3	41.4	33.7	41.4	41.4	41.4	41.4	41.4	41.4	41.4	41.4	41.4	41.4	-	សម្ភារៈផ្ទះប្រើប្រាស់																	សម្ភារៈផ្ទះប្រើប្រាស់	28.1	51.3	30.9	41.4	41.4	50.5	50.5	50.5	50.5	50.5	50.5	50.5	50.5	50.5	50.5	-	សម្ភារៈផ្ទះប្រើប្រាស់	33.0	61.3	40.3	78.1	48.1	63.0	63.0	63.0	63.0	63.0	63.0	63.0	63.0	63.0	63.0	-	សម្ភារៈផ្ទះប្រើប្រាស់	10.7	-	4.8	-	-	-	-	-	-	-	-	-	-	-	-	-	សម្ភារៈផ្ទះប្រើប្រាស់	19.1	-	10.9	-	7.0	-	-	-	-	-	-	-	-	-	-	-	សម្ភារៈផ្ទះប្រើប្រាស់	4.4	-	7.2	-	16.3	-	-	-	-	-	-	-	-	-	-	-																																																																																																																																																																																																																													
សម្ភារៈផ្ទះប្រើប្រាស់ សម្ភារៈផ្ទះប្រើប្រាស់	33.3	12.3	20.1	26.5	39.3	26.5	26.5	26.5	26.5	26.5	26.5	26.5	26.5	26.5	26.5	-	សម្ភារៈផ្ទះប្រើប្រាស់ សម្ភារៈផ្ទះប្រើប្រាស់	77.6	67.7	88.2	100.0	76.8	100.0	76.8	100.0	76.8	100.0	76.8	100.0	76.8	100.0	76.8	-	សម្ភារៈផ្ទះប្រើប្រាស់ សម្ភារៈផ្ទះប្រើប្រាស់	3.5	-	-	-	-	-	-	-	-	-	-	-	-	-	-	-	សម្ភារៈផ្ទះប្រើប្រាស់ សម្ភារៈផ្ទះប្រើប្រាស់	89.3	100.0	100.0	100.0	100.0	100.0	100.0	100.0	100.0	100.0	100.0	100.0	100.0	100.0	100.0	-	សម្ភារៈផ្ទះប្រើប្រាស់ សម្ភារៈផ្ទះប្រើប្រាស់	6.7	-	1.8	-	-	-	-	-	-	-	-	-	-	-	-	-	សម្ភារៈផ្ទះប្រើប្រាស់ សម្ភារៈផ្ទះប្រើប្រាស់	7.1	9.1	8.2	10.6	13.6	10.6	10.6	10.6	10.6	10.6	10.6	10.6	10.6	10.6	10.6	-	សម្ភារៈផ្ទះប្រើប្រាស់ សម្ភារៈផ្ទះប្រើប្រាស់	24.9	24.2	22.3	41.4	33.7	41.4	41.4	41.4	41.4	41.4	41.4	41.4	41.4	41.4	41.4	-	សម្ភារៈផ្ទះប្រើប្រាស់																	សម្ភារៈផ្ទះប្រើប្រាស់	28.1	51.3	30.9	41.4	41.4	50.5	50.5	50.5	50.5	50.5	50.5	50.5	50.5	50.5	50.5	-	សម្ភារៈផ្ទះប្រើប្រាស់	33.0	61.3	40.3	78.1	48.1	63.0	63.0	63.0	63.0	63.0	63.0	63.0	63.0	63.0	63.0	-	សម្ភារៈផ្ទះប្រើប្រាស់	10.7	-	4.8	-	-	-	-	-	-	-	-	-	-	-	-	-	សម្ភារៈផ្ទះប្រើប្រាស់	19.1	-	10.9	-	7.0	-	-	-	-	-	-	-	-	-	-	-	សម្ភារៈផ្ទះប្រើប្រាស់	4.4	-	7.2	-	16.3	-	-	-	-	-	-	-	-	-	-	-																																																																																																																																																																																																																																														
សម្ភារៈផ្ទះប្រើប្រាស់ សម្ភារៈផ្ទះប្រើប្រាស់	77.6	67.7	88.2	100.0	76.8	100.0	76.8	100.0	76.8	100.0	76.8	100.0	76.8	100.0	76.8	-	សម្ភារៈផ្ទះប្រើប្រាស់ សម្ភារៈផ្ទះប្រើប្រាស់	3.5	-	-	-	-	-	-	-	-	-	-	-	-	-	-	-	សម្ភារៈផ្ទះប្រើប្រាស់ សម្ភារៈផ្ទះប្រើប្រាស់	89.3	100.0	100.0	100.0	100.0	100.0	100.0	100.0	100.0	100.0	100.0	100.0	100.0	100.0	100.0	-	សម្ភារៈផ្ទះប្រើប្រាស់ សម្ភារៈផ្ទះប្រើប្រាស់	6.7	-	1.8	-	-	-	-	-	-	-	-	-	-	-	-	-	សម្ភារៈផ្ទះប្រើប្រាស់ សម្ភារៈផ្ទះប្រើប្រាស់	7.1	9.1	8.2	10.6	13.6	10.6	10.6	10.6	10.6	10.6	10.6	10.6	10.6	10.6	10.6	-	សម្ភារៈផ្ទះប្រើប្រាស់ សម្ភារៈផ្ទះប្រើប្រាស់	24.9	24.2	22.3	41.4	33.7	41.4	41.4	41.4	41.4	41.4	41.4	41.4	41.4	41.4	41.4	-	សម្ភារៈផ្ទះប្រើប្រាស់																	សម្ភារៈផ្ទះប្រើប្រាស់	28.1	51.3	30.9	41.4	41.4	50.5	50.5	50.5	50.5	50.5	50.5	50.5	50.5	50.5	50.5	-	សម្ភារៈផ្ទះប្រើប្រាស់	33.0	61.3	40.3	78.1	48.1	63.0	63.0	63.0	63.0	63.0	63.0	63.0	63.0	63.0	63.0	-	សម្ភារៈផ្ទះប្រើប្រាស់	10.7	-	4.8	-	-	-	-	-	-	-	-	-	-	-	-	-	សម្ភារៈផ្ទះប្រើប្រាស់	19.1	-	10.9	-	7.0	-	-	-	-	-	-	-	-	-	-	-	សម្ភារៈផ្ទះប្រើប្រាស់	4.4	-	7.2	-	16.3	-	-	-	-	-	-	-	-	-	-	-																																																																																																																																																																																																																																																															
សម្ភារៈផ្ទះប្រើប្រាស់ សម្ភារៈផ្ទះប្រើប្រាស់	3.5	-	-	-	-	-	-	-	-	-	-	-	-	-	-	-	សម្ភារៈផ្ទះប្រើប្រាស់ សម្ភារៈផ្ទះប្រើប្រាស់	89.3	100.0	100.0	100.0	100.0	100.0	100.0	100.0	100.0	100.0	100.0	100.0	100.0	100.0	100.0	-	សម្ភារៈផ្ទះប្រើប្រាស់ សម្ភារៈផ្ទះប្រើប្រាស់	6.7	-	1.8	-	-	-	-	-	-	-	-	-	-	-	-	-	សម្ភារៈផ្ទះប្រើប្រាស់ សម្ភារៈផ្ទះប្រើប្រាស់	7.1	9.1	8.2	10.6	13.6	10.6	10.6	10.6	10.6	10.6	10.6	10.6	10.6	10.6	10.6	-	សម្ភារៈផ្ទះប្រើប្រាស់ សម្ភារៈផ្ទះប្រើប្រាស់	24.9	24.2	22.3	41.4	33.7	41.4	41.4	41.4	41.4	41.4	41.4	41.4	41.4	41.4	41.4	-	សម្ភារៈផ្ទះប្រើប្រាស់																	សម្ភារៈផ្ទះប្រើប្រាស់	28.1	51.3	30.9	41.4	41.4	50.5	50.5	50.5	50.5	50.5	50.5	50.5	50.5	50.5	50.5	-	សម្ភារៈផ្ទះប្រើប្រាស់	33.0	61.3	40.3	78.1	48.1	63.0	63.0	63.0	63.0	63.0	63.0	63.0	63.0	63.0	63.0	-	សម្ភារៈផ្ទះប្រើប្រាស់	10.7	-	4.8	-	-	-	-	-	-	-	-	-	-	-	-	-	សម្ភារៈផ្ទះប្រើប្រាស់	19.1	-	10.9	-	7.0	-	-	-	-	-	-	-	-	-	-	-	សម្ភារៈផ្ទះប្រើប្រាស់	4.4	-	7.2	-	16.3	-	-	-	-	-	-	-	-	-	-	-																																																																																																																																																																																																																																																																																
សម្ភារៈផ្ទះប្រើប្រាស់ សម្ភារៈផ្ទះប្រើប្រាស់	89.3	100.0	100.0	100.0	100.0	100.0	100.0	100.0	100.0	100.0	100.0	100.0	100.0	100.0	100.0	-	សម្ភារៈផ្ទះប្រើប្រាស់ សម្ភារៈផ្ទះប្រើប្រាស់	6.7	-	1.8	-	-	-	-	-	-	-	-	-	-	-	-	-	សម្ភារៈផ្ទះប្រើប្រាស់ សម្ភារៈផ្ទះប្រើប្រាស់	7.1	9.1	8.2	10.6	13.6	10.6	10.6	10.6	10.6	10.6	10.6	10.6	10.6	10.6	10.6	-	សម្ភារៈផ្ទះប្រើប្រាស់ សម្ភារៈផ្ទះប្រើប្រាស់	24.9	24.2	22.3	41.4	33.7	41.4	41.4	41.4	41.4	41.4	41.4	41.4	41.4	41.4	41.4	-	សម្ភារៈផ្ទះប្រើប្រាស់																	សម្ភារៈផ្ទះប្រើប្រាស់	28.1	51.3	30.9	41.4	41.4	50.5	50.5	50.5	50.5	50.5	50.5	50.5	50.5	50.5	50.5	-	សម្ភារៈផ្ទះប្រើប្រាស់	33.0	61.3	40.3	78.1	48.1	63.0	63.0	63.0	63.0	63.0	63.0	63.0	63.0	63.0	63.0	-	សម្ភារៈផ្ទះប្រើប្រាស់	10.7	-	4.8	-	-	-	-	-	-	-	-	-	-	-	-	-	សម្ភារៈផ្ទះប្រើប្រាស់	19.1	-	10.9	-	7.0	-	-	-	-	-	-	-	-	-	-	-	សម្ភារៈផ្ទះប្រើប្រាស់	4.4	-	7.2	-	16.3	-	-	-	-	-	-	-	-	-	-	-																																																																																																																																																																																																																																																																																																	
សម្ភារៈផ្ទះប្រើប្រាស់ សម្ភារៈផ្ទះប្រើប្រាស់	6.7	-	1.8	-	-	-	-	-	-	-	-	-	-	-	-	-	សម្ភារៈផ្ទះប្រើប្រាស់ សម្ភារៈផ្ទះប្រើប្រាស់	7.1	9.1	8.2	10.6	13.6	10.6	10.6	10.6	10.6	10.6	10.6	10.6	10.6	10.6	10.6	-	សម្ភារៈផ្ទះប្រើប្រាស់ សម្ភារៈផ្ទះប្រើប្រាស់	24.9	24.2	22.3	41.4	33.7	41.4	41.4	41.4	41.4	41.4	41.4	41.4	41.4	41.4	41.4	-	សម្ភារៈផ្ទះប្រើប្រាស់																	សម្ភារៈផ្ទះប្រើប្រាស់	28.1	51.3	30.9	41.4	41.4	50.5	50.5	50.5	50.5	50.5	50.5	50.5	50.5	50.5	50.5	-	សម្ភារៈផ្ទះប្រើប្រាស់	33.0	61.3	40.3	78.1	48.1	63.0	63.0	63.0	63.0	63.0	63.0	63.0	63.0	63.0	63.0	-	សម្ភារៈផ្ទះប្រើប្រាស់	10.7	-	4.8	-	-	-	-	-	-	-	-	-	-	-	-	-	សម្ភារៈផ្ទះប្រើប្រាស់	19.1	-	10.9	-	7.0	-	-	-	-	-	-	-	-	-	-	-	សម្ភារៈផ្ទះប្រើប្រាស់	4.4	-	7.2	-	16.3	-	-	-	-	-	-	-	-	-	-	-																																																																																																																																																																																																																																																																																																																		
សម្ភារៈផ្ទះប្រើប្រាស់ សម្ភារៈផ្ទះប្រើប្រាស់	7.1	9.1	8.2	10.6	13.6	10.6	10.6	10.6	10.6	10.6	10.6	10.6	10.6	10.6	10.6	-	សម្ភារៈផ្ទះប្រើប្រាស់ សម្ភារៈផ្ទះប្រើប្រាស់	24.9	24.2	22.3	41.4	33.7	41.4	41.4	41.4	41.4	41.4	41.4	41.4	41.4	41.4	41.4	-	សម្ភារៈផ្ទះប្រើប្រាស់																	សម្ភារៈផ្ទះប្រើប្រាស់	28.1	51.3	30.9	41.4	41.4	50.5	50.5	50.5	50.5	50.5	50.5	50.5	50.5	50.5	50.5	-	សម្ភារៈផ្ទះប្រើប្រាស់	33.0	61.3	40.3	78.1	48.1	63.0	63.0	63.0	63.0	63.0	63.0	63.0	63.0	63.0	63.0	-	សម្ភារៈផ្ទះប្រើប្រាស់	10.7	-	4.8	-	-	-	-	-	-	-	-	-	-	-	-	-	សម្ភារៈផ្ទះប្រើប្រាស់	19.1	-	10.9	-	7.0	-	-	-	-	-	-	-	-	-	-	-	សម្ភារៈផ្ទះប្រើប្រាស់	4.4	-	7.2	-	16.3	-	-	-	-	-	-	-	-	-	-	-																																																																																																																																																																																																																																																																																																																																			
សម្ភារៈផ្ទះប្រើប្រាស់ សម្ភារៈផ្ទះប្រើប្រាស់	24.9	24.2	22.3	41.4	33.7	41.4	41.4	41.4	41.4	41.4	41.4	41.4	41.4	41.4	41.4	-	សម្ភារៈផ្ទះប្រើប្រាស់																	សម្ភារៈផ្ទះប្រើប្រាស់	28.1	51.3	30.9	41.4	41.4	50.5	50.5	50.5	50.5	50.5	50.5	50.5	50.5	50.5	50.5	-	សម្ភារៈផ្ទះប្រើប្រាស់	33.0	61.3	40.3	78.1	48.1	63.0	63.0	63.0	63.0	63.0	63.0	63.0	63.0	63.0	63.0	-	សម្ភារៈផ្ទះប្រើប្រាស់	10.7	-	4.8	-	-	-	-	-	-	-	-	-	-	-	-	-	សម្ភារៈផ្ទះប្រើប្រាស់	19.1	-	10.9	-	7.0	-	-	-	-	-	-	-	-	-	-	-	សម្ភារៈផ្ទះប្រើប្រាស់	4.4	-	7.2	-	16.3	-	-	-	-	-	-	-	-	-	-	-																																																																																																																																																																																																																																																																																																																																																				
សម្ភារៈផ្ទះប្រើប្រាស់																	សម្ភារៈផ្ទះប្រើប្រាស់	28.1	51.3	30.9	41.4	41.4	50.5	50.5	50.5	50.5	50.5	50.5	50.5	50.5	50.5	50.5	-	សម្ភារៈផ្ទះប្រើប្រាស់	33.0	61.3	40.3	78.1	48.1	63.0	63.0	63.0	63.0	63.0	63.0	63.0	63.0	63.0	63.0	-	សម្ភារៈផ្ទះប្រើប្រាស់	10.7	-	4.8	-	-	-	-	-	-	-	-	-	-	-	-	-	សម្ភារៈផ្ទះប្រើប្រាស់	19.1	-	10.9	-	7.0	-	-	-	-	-	-	-	-	-	-	-	សម្ភារៈផ្ទះប្រើប្រាស់	4.4	-	7.2	-	16.3	-	-	-	-	-	-	-	-	-	-	-																																																																																																																																																																																																																																																																																																																																																																					
សម្ភារៈផ្ទះប្រើប្រាស់	28.1	51.3	30.9	41.4	41.4	50.5	50.5	50.5	50.5	50.5	50.5	50.5	50.5	50.5	50.5	-	សម្ភារៈផ្ទះប្រើប្រាស់	33.0	61.3	40.3	78.1	48.1	63.0	63.0	63.0	63.0	63.0	63.0	63.0	63.0	63.0	63.0	-	សម្ភារៈផ្ទះប្រើប្រាស់	10.7	-	4.8	-	-	-	-	-	-	-	-	-	-	-	-	-	សម្ភារៈផ្ទះប្រើប្រាស់	19.1	-	10.9	-	7.0	-	-	-	-	-	-	-	-	-	-	-	សម្ភារៈផ្ទះប្រើប្រាស់	4.4	-	7.2	-	16.3	-	-	-	-	-	-	-	-	-	-	-																																																																																																																																																																																																																																																																																																																																																																																						
សម្ភារៈផ្ទះប្រើប្រាស់	33.0	61.3	40.3	78.1	48.1	63.0	63.0	63.0	63.0	63.0	63.0	63.0	63.0	63.0	63.0	-	សម្ភារៈផ្ទះប្រើប្រាស់	10.7	-	4.8	-	-	-	-	-	-	-	-	-	-	-	-	-	សម្ភារៈផ្ទះប្រើប្រាស់	19.1	-	10.9	-	7.0	-	-	-	-	-	-	-	-	-	-	-	សម្ភារៈផ្ទះប្រើប្រាស់	4.4	-	7.2	-	16.3	-	-	-	-	-	-	-	-	-	-	-																																																																																																																																																																																																																																																																																																																																																																																																							
សម្ភារៈផ្ទះប្រើប្រាស់	10.7	-	4.8	-	-	-	-	-	-	-	-	-	-	-	-	-	សម្ភារៈផ្ទះប្រើប្រាស់	19.1	-	10.9	-	7.0	-	-	-	-	-	-	-	-	-	-	-	សម្ភារៈផ្ទះប្រើប្រាស់	4.4	-	7.2	-	16.3	-	-	-	-	-	-	-	-	-	-	-																																																																																																																																																																																																																																																																																																																																																																																																																								
សម្ភារៈផ្ទះប្រើប្រាស់	19.1	-	10.9	-	7.0	-	-	-	-	-	-	-	-	-	-	-	សម្ភារៈផ្ទះប្រើប្រាស់	4.4	-	7.2	-	16.3	-	-	-	-	-	-	-	-	-	-	-																																																																																																																																																																																																																																																																																																																																																																																																																																									
សម្ភារៈផ្ទះប្រើប្រាស់	4.4	-	7.2	-	16.3	-	-	-	-	-	-	-	-	-	-	-																																																																																																																																																																																																																																																																																																																																																																																																																																																										

ภาคผนวก

ภาคผนวก ระเบียบวิธี

แผนการสุ่มตัวอย่าง

แผนการสุ่มตัวอย่างที่ใช้เป็นแบบ Stratified Two-stage Sampling ด้วยวิธีการจัดกลุ่มตามพื้นที่แต่ละจังหวัดแล้วทำการเลือกตัวอย่าง 2 ขั้นตอน โดยดำเนินการดังนี้

1) การจัดสรรตาม

จังหวัดเป็นสตรatum ซึ่งมีทั้งสิ้น 76 สตรatum และในแต่ละสตรatum (จังหวัด) ได้ทำการแบ่งออกเป็น 2 สตรatumย่อย ตามลักษณะการปกครอง คือ ในเขตเทศบาล และนอกเขตเทศบาล

2) การเลือกตัวอย่างขั้นที่หนึ่ง

จากแต่ละสตรatumย่อย หรือจากแต่ละเขตการปกครอง ได้ทำการเลือกชุมชนอาคาร/หมู่บ้านตัวอย่าง อย่างอิสระต่อกัน โดยให้ความน่าจะเป็นในการเลือกเป็นปฏิภาคกับจำนวนครัวเรือนของชุมชนอาคาร/หมู่บ้านนั้น ๆ

3) การเลือกตัวอย่างขั้นที่สอง

ในขั้นนี้เป็นการเลือกครัวเรือนส่วนบุคคลตัวอย่าง จากบัญชีรายชื่อครัวเรือนทั้งหมดซึ่ง

ได้จากการนับจดในชุมชนอาคาร/หมู่บ้านตัวอย่าง ด้วยวิธีการสุ่มแบบมีระบบโดยกำหนดขนาดตัวอย่างเป็นดังนี้ คือ

(1) ในเขตเทศบาล เลือก 15 ครัวเรือนตัวอย่างต่อชุมชนอาคาร

(2) นอกเขตเทศบาล เลือก 10 ครัวเรือนตัวอย่างต่อหมู่บ้าน

ก่อนที่จะทำการเลือกครัวเรือนส่วนบุคคลตัวอย่าง ได้มีการจัดเรียงลำดับครัวเรือนใหม่ตามขนาดของครัวเรือน (จำนวนสมาชิก) และประเภทครัวเรือนเชิงเศรษฐกิจ (กำหนดตามอาชีพและสถานภาพการทำงานของผู้มีรายได้สูงสุดในครัวเรือน)

จำนวนชุมชนอาคาร/หมู่บ้านและครัวเรือนตัวอย่างของจังหวัดพระนครศรีอยุธยาที่กำหนดให้ทำการเก็บรวบรวมข้อมูล จำแนกตามเขตการปกครอง เป็นดังนี้

ตัวอย่างทั้งหมด		ในเขตเทศบาล		นอกเขตเทศบาล	
ชุมชนอาคาร/หมู่บ้าน	ครัวเรือน	ชุมชนอาคาร	ครัวเรือน	หมู่บ้าน	ครัวเรือน
38	480	20	300	18	180

วิธีการประมาณผล

การเสนอผลข้อมูลในระดับภาค คือ กรุงเทพมหานคร และ 3 จังหวัด (นนทบุรี ปทุมธานี และสมุทรปราการ) ภาคกลาง ภาคเหนือ ภาคตะวันออกเฉียงเหนือ และภาคใต้ ประมาณค่าดังนี้

1) การประมาณค่ายอดรวม

ในการประมาณค่า กำหนดให้

$$k = 1, 2, 3, \dots, m_{hij} \quad (\text{ชมรมอาคาร / หมู่บ้านตัวอย่าง})$$

$$j = 1, 2 \quad (\text{เขตการปกครอง})$$

$$i = 1, 2, 3, \dots, A_h \quad (\text{จังหวัด})$$

$$h = 1, 2, 3, 4, 5 \quad (\text{ภาค})$$

- (1) สูตรการประมาณค่ายอดรวมที่ปรับแล้วของลักษณะที่ต้องการศึกษา X ของครัวเรือนสำหรับภาค h คือ

$$x_h'' = \sum_{i=1}^{A_h} \sum_{j=1}^2 \frac{x'_{hij}}{y'_{hij}} Y_{hij} \dots \dots \dots (1)$$

โดยที่ Y_{hij} คือ ค่าประมาณจำนวนครัวเรือนทั้งสิ้น ที่ได้จากการคาดประมาณประชากรของประเทศไทย^๖ สำหรับเขตการปกครอง j จังหวัด i ภาค h

x'_{hij} คือ ค่าประมาณยอดรวมโดยปกติของลักษณะที่ต้องการศึกษา X ของครัวเรือนสำหรับเขตการปกครอง j จังหวัด i ภาค h

$$x'_{hij} = \frac{1}{m_{hij}} \sum_{k=1}^{m_{hij}} \frac{1}{P_{hijk}} \frac{N_{hijk}}{n_{hijk}} x_{hijk}$$

y'_{hij} คือ ค่าประมาณยอดรวมโดยปกติของจำนวนครัวเรือนทั้งสิ้น สำหรับเขตการปกครอง j จังหวัด i ภาค h

$$y'_{hij} = \frac{1}{m_{hij}} \sum_{k=1}^{m_{hij}} \frac{1}{P_{hijk}} \frac{N_{hijk}}{n_{hijk}} n'_{hijk}$$

ซึ่ง x_{hijk} คือ ค่าของลักษณะที่ต้องการศึกษา X ของครัวเรือนที่เจ้านับได้ทั้งสิ้น สำหรับชมรมอาคาร / หมู่บ้านตัวอย่าง k เขตการปกครอง j จังหวัด i ภาค h

^๖ การคาดประมาณประชากรของประเทศไทย พ.ศ. 2533 - 2563 สำนักงานคณะกรรมการพัฒนาการเศรษฐกิจและสังคมแห่งชาติ

N_{hjk} คือ จำนวนครัวเรือนที่นับจดได้ทั้งสิ้น ในชมรมอาคาร / หมู่บ้านตัวอย่าง k เขตการปกครอง j จังหวัด i ภาค h

n_{hjk} คือ จำนวนครัวเรือนตัวอย่างที่เจงนับได้ทั้งสิ้น ในชมรมอาคาร / หมู่บ้านตัวอย่าง k เขตการปกครอง j จังหวัด i ภาค h

P_{hjk} คือ โอกาสในการเลือกชมรมอาคาร / หมู่บ้านตัวอย่าง k เขตการปกครอง j จังหวัด i ภาค h

m_{hij} คือ จำนวนชมรมอาคาร / หมู่บ้านตัวอย่างทั้งสิ้น ในเขตการปกครอง j จังหวัด i ภาค h

n'_{hijk} คือ จำนวนครัวเรือนตัวอย่างที่เจงนับและได้ข้อมูลทั้งสิ้น สำหรับชมรมอาคาร / หมู่บ้านตัวอย่าง k เขตการปกครอง j จังหวัด i ภาค h

2) การประมาณค่าเฉลี่ย

(1) สูตรการประมาณค่าเฉลี่ยของลักษณะที่ต้องการศึกษา X ต่อครัวเรือน สำหรับภาค h คือ

$$\bar{x}_h = \frac{X_h''}{Y_h} \dots\dots\dots(3)$$

โดยที่ Y_h คือ ค่าประมาณจำนวนครัวเรือนทั้งสิ้น ที่ได้จากการคาดประมาณประชากรของประเทศไทย สำหรับภาค h

วิธีการเก็บรวบรวมข้อมูล

ในการเก็บรวบรวมข้อมูล ได้ทำการแบ่งครัวเรือนตัวอย่างออกเป็น 12 กลุ่มเท่า ๆ กัน ซึ่งในแต่ละกลุ่มจะมีครัวเรือนตัวอย่างกระจายอยู่ในทุกจังหวัดทั่วประเทศทั้งในเขตและนอกเขตเทศบาล และดำเนินการสำรวจครัวเรือนตัวอย่างกลุ่มละ 1 เดือน โดยการจัดส่งเจ้าหน้าที่ออกไปสัมภาษณ์หัวหน้าครัวเรือนหรือสมาชิกของครัวเรือนที่ได้รับเลือกเป็นตัวอย่าง ซึ่งมีคาบเวลาการปฏิบัติงานเก็บรวบรวมข้อมูล 12 เดือน เริ่มตั้งแต่เดือนมกราคม ถึงเดือนธันวาคม 2550

การประมวลผลข้อมูล

แบบสอบถามที่บันทึกเรียบร้อยแล้วและได้ผ่านการตรวจสอบรวมทั้งทำการบรรณาธิกรและลงรหัสเบื้องต้นในแต่ละจังหวัด จะถูกส่งมายังส่วนกลาง โดยเจ้าหน้าที่ในส่วนกลางจะตรวจสอบความถูกต้องครบถ้วนและความแนบเนียนของรายการที่สำคัญต่างๆ อีกครั้งหนึ่ง จากนั้นจึงถ่ายทอดข้อมูลลงในสื่อคอมพิวเตอร์ เพื่อการประมวลผล โดยได้ทำการบรรณาธิกรด้วยเครื่องคอมพิวเตอร์อีกครั้งหนึ่ง เพื่อตรวจแก้จนแน่ใจว่าข้อมูลถูกต้องครบถ้วน จึงทำการเดินตารางประมวลผล

ข้อจำกัดของข้อมูล

โดยทั่วไป กรัฟเฟอชั่นมักจะรายงานข้อมูลทั้ง รายได้และรายจ่ายต่ำกว่าความเป็นจริง อย่างไรก็ตาม ข้อจำกัดของรายได้จะต่ำกว่าความจริงมากกว่ารายจ่าย ซึ่งจะต่ำกว่าความเป็นจริงน้อยกว่าใดขึ้นอยู่กับแหล่งที่มาของรายได้ด้วย เช่น ข้อมูลเกี่ยวกับค่าจ้าง และเงินเดือน จะใกล้เคียงความจริงมากกว่าข้อมูลเกี่ยวกับการประกอบธุรกิจส่วนตัว สำหรับข้อมูลของรายจ่ายที่ต่ำกว่าความจริงนั้น เป็นเพราะผู้ตอบสัมภาษณ์อาจจะลืมค่าใช้จ่ายบางรายการที่เกิดขึ้น ในคาบเวลาอ้างอิงของค่าใช้จ่ายบางประเภท เช่น ค่าใช้จ่ายเกี่ยวกับรถยนต์ที่มีแอลกอฮอล์ บุหรี่ และยาสูบ และค่าใช้จ่ายเกี่ยวกับการบันเทิงอื่น ๆ นั้น ผู้ที่ตอบสัมภาษณ์อาจจะไม่เต็มใจที่จะให้คำตอบ หรืออาจจะให้คำตอบที่ต่ำกว่าความจริง

มูลค่าที่ประมาณขึ้นสำหรับรายการใช้จ่ายที่ไม่เป็นตัวเงิน เช่น มูลค่าสินค้าที่ครัวเรือนผลิตและบริโภคเองหรือได้มาโดยไม่ต้องจ่ายเงินนั้นเป็นค่าประมาณ โดยครัวเรือนที่ตอบสัมภาษณ์ประมาณตามราคาขายปลีกในท้องถิ่นนั้นหากครัวเรือนต้องจ่ายเงินซื้อ ส่วนค่าประเมินค่าเช่าบ้านที่เจ้าของอยู่เองนั้นเป็นค่าประมาณค่าเช่าต่อเดือนซึ่งครัวเรือนจะได้รับถ้าให้เช่าบ้านที่อยู่นั้น