

การสำรวจภาวะเศรษฐกิจและสังคมของครัวเรือน พ.ศ. 2550  
จังหวัดกาฬสินธุ์

THE 2007 HOUSEHOLD SOCIO - ECONOMIC SURVEY  
KALASIN PROVINCIAL



หน่วยงานเจ้าของเรื่อง  
สำนักงานสถิติจังหวัดกาฬสินธุ์  
โทรศัพท์ 0 4381 1747  
โทรสาร 0 4381 2051  
ไปรษณีย์อิเล็กทรอนิกส์ : kalasin@nso.go.th

Division-in-Charge  
Kalasin Provincial Statistical Office  
Tel. +66 (0) 4381 1747  
Fax : +66 (0) 4381 2051  
E-mail:kalasin@nso.go.th

หน่วยงานที่เผยแพร่

สำนักสถิติพยากรณ์  
สำนักงานสถิติแห่งชาติ  
ถนนหลานหลวง เขตป้อมปราบศัตรูพ่าย กทม. 10100  
โทร 0 2281 0333 ต่อ 1413  
โทรสาร 0 2281 6438  
ไปรษณีย์อิเล็กทรอนิกส์: binfodsm@nso.go.th

และ

สำนักงานสถิติจังหวัดกาฬสินธุ์  
ศาลากลางจังหวัด ชั้น 3 อำเภอเมือง จังหวัดกาฬสินธุ์ 46000  
โทร. 0 4381 1747  
โทรสาร 0 4381 2051  
ไปรษณีย์อิเล็กทรอนิกส์: kalasin@nso.go.th

Distributed by

Statistical Forecasting Bureau,  
National Statistical Office,  
Larn Luang Rd., Bangkok 10100, THAILAND  
Tel. +66 2281 0333 ext. 1413  
Fax: +66 2281 6438  
E-mail: binfodsm@nso.go.th  
<http://www.nso.go.th>

And

Kalasin Provincial Statistical Office  
City Hall Class 3 Mueang Kalasin 46000, THAILAND  
Tel. +66 4381 1747  
Fax +66 4381 2051  
Email: Kalasin@nso.go.th

ปีที่จัดพิมพ์

2551

Published

2008

จัดพิมพ์โดย

Printed by

สำนักงานสถิติจังหวัดกาฬสินธุ์  
Kalasin Provincial Statistical Office

## คำนำ

สำนักงานสถิติแห่งชาติ ได้จัดทำการศึกษาภาวะเศรษฐกิจและสังคมของครัวเรือน พ.ศ. 2550 โดยทำการเก็บรวบรวมข้อมูลจากครัวเรือนในทุกจังหวัดทั่วประเทศ ทั้งในเขตและนอกเขตเทศบาล ในเดือนมกราคม - ธันวาคม 2550 เพื่อให้ได้ข้อมูลที่สำคัญด้านเศรษฐกิจและสังคมของครัวเรือน เช่น รายได้ ค่าใช้จ่าย ภาวะหนี้สินและทรัพย์สินของครัวเรือน โครงสร้างของสมาชิกในครัวเรือน ลักษณะที่อยู่อาศัย การทำงาน การย้ายถิ่นและการส่งเงิน ตลอดจนการได้รับสวัสดิการ/ความช่วยเหลือจากรัฐ การให้บริการของภาครัฐ สำหรับนำไปใช้ประโยชน์ในการวางแผน และกำหนดนโยบายในการพัฒนาด้านความเป็นอยู่ของประชากร ทั้งในเขตเมืองและชนบทให้ดีขึ้น

สำหรับรายงานฉบับนี้ เป็นการเสนอผลระดับจังหวัดของจังหวัดกาฬสินธุ์ ซึ่งได้แสดงไว้เฉพาะตารางข้อมูลพื้นฐานที่สำคัญ ๆ ทางด้านรายได้ ค่าใช้จ่ายของครัวเรือน การกระจายรายได้ของครัวเรือน ลักษณะบางประการของครัวเรือน โดยจำแนกข้อมูลตามสถานทางเศรษฐกิจสังคมของครัวเรือน โดยรวมทั้งจังหวัด

สำนักงานสถิติจังหวัดกาฬสินธุ์ ขอขอบคุณทุกท่านที่ได้ให้ความอนุเคราะห์ข้อมูลเพื่อนำมาประมวลผลเป็นข้อมูลสถิติ และหวังว่ารายงานฉบับนี้จะป็นประโยชน์แก่ผู้ใช้ข้อมูลสถิติตามสมควร สำนักงานสถิติจังหวัดกาฬสินธุ์ ยินดีรับคำแนะนำหรือข้อคิดเห็นจากผู้ใช้ข้อมูลสถิติทุกท่าน อันจะเป็นประโยชน์อย่างยิ่งในการใช้เป็นแนวทางปรับปรุงแก้ไขการจัดทำรายงานผลฉบับต่อไป

## สำหรับผู้บริหาร

การสำรวจภาวะเศรษฐกิจและสังคมของครัวเรือน จัดทำทุก 2 ปี ตั้งแต่ปี 2549 เป็นต้นมาจัดทำทุกปี เพื่อเก็บรวบรวมข้อมูลเกี่ยวกับรายได้/รายจ่ายของครัวเรือน ภาวะหนี้สิน ลักษณะที่อยู่อาศัย และการเป็นเจ้าของสินทรัพย์บางประเภท สำหรับปี 2550 จังหวัดกาฬสินธุ์ใช้ครัวเรือนส่วนบุคคลตัวอย่างทั้งสิ้น 820 ครัวเรือน โดยครัวเรือนตัวอย่างกระจายอยู่ในทุกอำเภอ และทำการเก็บรวบรวมข้อมูลตั้งแต่เดือน มกราคม-ธันวาคม 2550 ซึ่งสรุปผลได้ดังนี้

### รายได้ของครัวเรือน

ในปี 2550 ครัวเรือนในจังหวัดกาฬสินธุ์ มีรายได้เฉลี่ยเดือนละ 12,507 บาท รายได้ส่วนใหญ่เป็นรายได้จากการทำงาน ร้อยละ 68.3 ซึ่งได้แก่ ค่าจ้าง เงินเดือน (ร้อยละ 37.6) ค่าไรสุทธิจากการทำธุรกิจ (ร้อยละ 16.2) และค่าไรสุทธิจากการทำการเกษตร (ร้อยละ 14.5) ส่วนรายได้ที่ไม่ได้เกิดจากการทำงาน ที่สำคัญ คือ เงินที่ได้รับเป็นการช่วยเหลือจากบุคคลอื่นนอกครัวเรือน ร้อยละ 11.4 รายได้ที่ไม่เป็นตัวเงิน คือ จัดในรูปแบบสวัสดิการ/สินค้าและบริการต่างๆ อีกร้อยละ 15.7 นอกจากนี้ยังมีรายได้ ที่เป็นตัวเงินจากแหล่งอื่นๆ เช่น ดอกเบี้ย ร้อยละ 4.6 เป็นต้น

### รายจ่ายของครัวเรือน

ในปี 2550 ครัวเรือนจังหวัดกาฬสินธุ์ มีค่าใช้จ่ายเฉลี่ยประมาณเดือนละ 10,099 บาท ค่าใช้จ่ายส่วนใหญ่ร้อยละ 82.3 เป็นค่าใช้จ่ายเพื่อการอุปโภคบริโภคในครัวเรือน ซึ่งประกอบด้วย ค่าใช้จ่ายเกี่ยวกับอาหาร เครื่องดื่ม และยาสูบ ร้อยละ (37.2) รองลงมาได้แก่ ค่าใช้จ่ายเกี่ยวกับยานพาหนะ และการเดินทาง ร้อยละ (19.0) ค่าที่อยู่อาศัยและเครื่องใช้ภายในบ้าน ร้อยละ (14.8) ค่าเครื่องนุ่งห่ม/รองเท้า และ ค่าใช้จ่ายส่วนบุคคล ร้อยละ 5.7 และพบว่า ค่าใช้จ่ายจัดงานพิธีในโอกาสพิเศษ ค่าใช้จ่ายเพื่อการศึกษา การบันเทิง และการรักษาพยาบาล การบันเทิง เพียงร้อยละ 1.7 1.6 1.3 และ 1.0 ตามลำดับ สำหรับค่าใช้จ่ายที่ไม่เกี่ยวกับการอุปโภคบริโภค เช่น ค่าภาษี ของขวัญ เบี้ยประกันภัย ซื้อมลสารกินแบ่ง/หวย ดอกเบี้ยเงินกู้ มีร้อยละ 17.7

แผนภูมิ 1 อัตราร้อยละของรายได้เฉลี่ยต่อเดือนของครัวเรือน ปี 2550 จำแนกตามแหล่งที่มาของรายได้

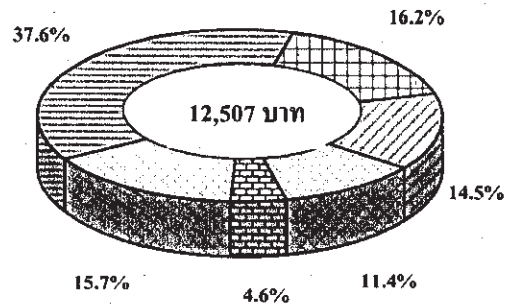

- ค่าจ้างและเงินเดือน
- ค่าไรสุทธิจากการทำธุรกิจ
- ค่าไรสุทธิจากการทำการเกษตร
- เงินที่ได้รับเป็นการช่วยเหลือ
- รายได้เป็นตัวเงินจากแหล่งอื่นๆ
- รายได้ที่ไม่เป็นตัวเงิน

แผนภูมิ 2 อัตราร้อยละของค่าใช้จ่ายเฉลี่ยต่อเดือนของครัวเรือน ปี 2550 จำแนกตามประเภทของค่าใช้จ่าย

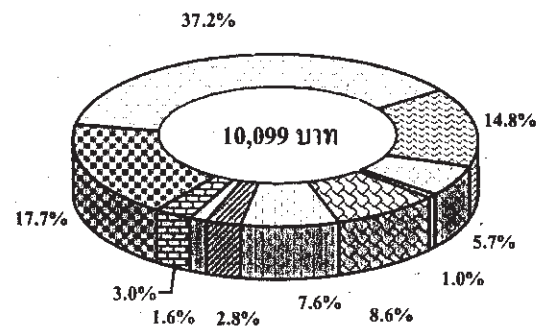

- ค่าอาหาร เครื่องดื่ม และยาสูบ
- ที่อยู่อาศัย เครื่องแต่งบ้าน และเครื่องใช้
- ค่าเครื่องนุ่งห่ม รองเท้า และค่าใช้จ่ายส่วนบุคคล
- ค่าเวชภัณฑ์ และค่ารักษาพยาบาล
- ค่าซื้อ/ค่าใช้จ่ายเกี่ยวกับยานพาหนะ
- ค่าเดินทางปกติ/ท่องเที่ยว
- การสื่อสาร
- การศึกษา
- ค่าใช้จ่ายอุปโภคบริโภคอื่นๆ
- ค่าใช้จ่ายที่ไม่เกี่ยวกับการอุปโภคบริโภค

**หนี้สินของครัวเรือน**

ในปี 2550 ครัวเรือนในจังหวัดกาฬสินธุ์ มีหนี้สินเฉลี่ย 144,115 บาทต่อครัวเรือนทั้งสิ้น หรือประมาณร้อยละ 11.5 เท่าของรายได้ โดยส่วนใหญ่ ร้อยละ 76.9 เป็นการก่อหนี้เพื่อใช้จ่ายในครัวเรือน คือ ร้อยละ (39.4) เป็นหนี้เพื่อใช้จ่ายอุปโภคบริโภคอื่นๆ ในครัวเรือน ร้อยละ (30.2) เป็นหนี้สินเพื่อซื้อ/เช่าซื้อบ้านและที่ดิน ร้อยละ (7.3) เป็นหนี้เพื่อการศึกษา ส่วนที่เหลือเป็นหนี้เพื่อใช้ในการเกษตร ร้อยละ 12.0 ใช้ในธุรกิจ ร้อยละ 8.3 และอื่นๆ ร้อยละ 2.8

**การเปลี่ยนแปลงรายได้ ค่าใช้จ่าย และหนี้สินของครัวเรือน (ปี 2541 – 2550)**

เมื่อเปรียบเทียบอัตราการเปลี่ยนแปลงต่อปีของรายได้ ค่าใช้จ่ายและหนี้สินของครัวเรือนในจังหวัดกาฬสินธุ์ พบว่ารายได้และค่าใช้จ่าย โดยส่วนใหญ่เพิ่มขึ้นเกือบทุกปี แต่ถ้าปีไหนลดลงก็เพียงเล็กน้อย ซึ่งไม่แตกต่างกันมากนัก โดยตั้งแต่ปี 2541 เพิ่มขึ้นเกือบเท่าตัวในปี 2550 จากรายได้เฉลี่ยต่อเดือน 6,696 บาท เป็น 12,507 บาท และค่าใช้จ่ายเฉลี่ยต่อเดือน 6,398 บาท เป็น 10,099 บาท ซึ่งน่าจะเป็นผลสืบเนื่องมาจากภาวะเงินเฟ้อในประเทศ

หนี้สินต่อรายได้ของครัวเรือน ในปี 2541 มีอัตราส่วนค่อนข้างสูง คือ 12.1 เท่า ซึ่งมีผลมาจากภาวะเศรษฐกิจฟองสบู่ เงินบาทลอยตัวตั้งแต่ปี 2540 และในปี 2543 หนี้สินต่อรายได้ของครัวเรือนลดลง จากปี 2541 เป็น 6.4 เท่า และเพิ่มขึ้นในปี 2545 เป็น 8.4 เท่า และลดลงมาในปี 2547 เป็น 7.3 เท่า หลังจากนั้น ปี 2549-2550 เพิ่มขึ้น 8.8 เท่า และ 11.5 เท่าตามลำดับ

**การกระจายรายได้ของครัวเรือนปี 2549-2550**

ในการวิเคราะห์การกระจายรายได้ โดยได้จัดแบ่งครัวเรือนในจังหวัดกาฬสินธุ์ เป็น 10 กลุ่มเท่าๆกัน และนำมาเรียงลำดับตามรายได้ประจำต่อคนต่อเดือนจากน้อยไปมาก (กลุ่มที่ 1 มีรายได้ต่ำสุด และกลุ่มที่ 10 มีรายได้สูงสุด) พบว่า กลุ่มที่มีรายได้สูงสุด มีส่วนแบ่งของรายได้ประมาณ ร้อยละ 35.3 ขณะที่กลุ่มที่มีรายได้ต่ำสุดมีส่วนแบ่งของรายได้เพิ่มขึ้นจากร้อยละ 2.4 ในปี 2549 เป็น ร้อยละ 3.0 ในปี 2550 และพบว่า ค่าสัมประสิทธิ์ของความไม่เสมอภาค(Gini Coefficient) ด้านการกระจายรายได้ของครัวเรือนในจังหวัดกาฬสินธุ์ มีค่าเพิ่มขึ้น คือ จาก 0.407 ในปี 2549 เป็น 0.412 ในปี 2550

สำหรับครัวเรือนที่มีรายได้สูงสุดมีรายได้ประจำต่อคนต่อเดือนเพิ่มขึ้นจาก 15,127 บาท เป็น 17,149 บาท และครัวเรือนที่มีรายได้ต่ำสุดมีรายได้ประจำต่อคนต่อเดือนเพิ่มขึ้นจาก 684 บาท เป็น 843 บาท

**แผนภูมิ 3 อัตราร้อยละของหนี้สินเฉลี่ยต่อครัวเรือน ปี 2550**

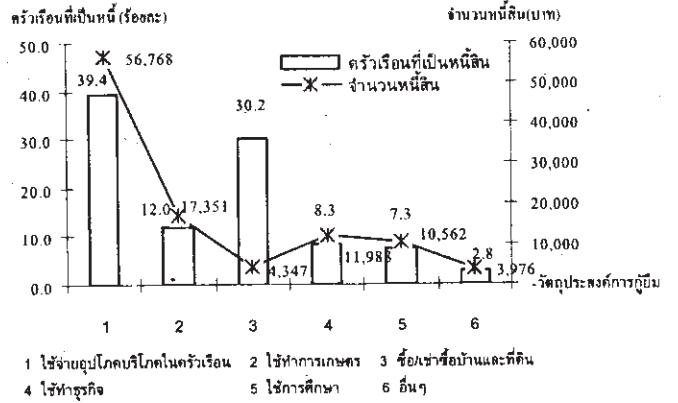

**แผนภูมิ 4 รายได้ ค่าใช้จ่ายเฉลี่ยต่อเดือน และอัตราส่วนหนี้สินต่อรายได้ ของครัวเรือน (ปี 2541 – 2550)**

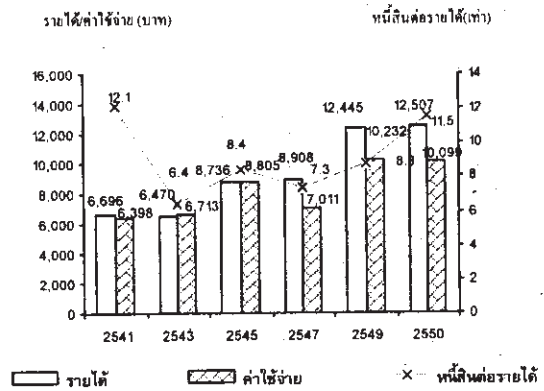

**แผนภูมิ 5 ส่วนแบ่งของรายได้ประจำต่อคนต่อเดือน (จำนวนครัวเรือนเป็น 10 กลุ่ม)(ปี 2549-2550)**

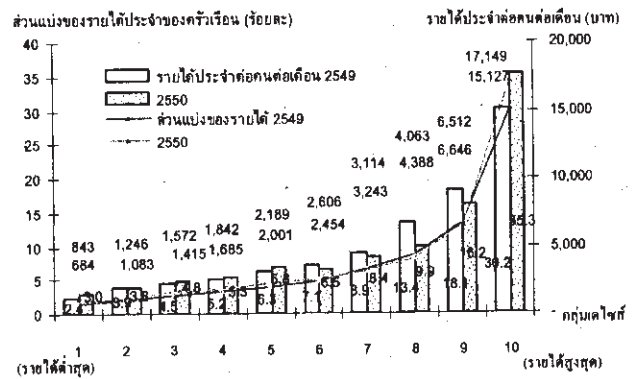

## สารบัญ

	หน้า
คำนำ	iii
บทสรุปสำหรับผู้บริหาร	v
สารบัญตาราง	ix
<b>บทที่ 1</b> <b>บทนำ</b>	<b>1</b>
1.1 ความเป็นมา	1
1.2 วัตถุประสงค์	1
1.3 ขอบข่ายและกลุ่มรวม	1
1.4 เวลาอ้างอิง	1
1.5 รายการข้อมูลที่เกี่ยวข้อง	2
1.6 คำจำกัดความ	2
<b>บทที่ 2</b> <b>ระเบียบวิธี</b>	<b>7</b>
2.1 แผนการสุ่มตัวอย่าง	7
2.2 วิธีการประมาณผล	8
2.3 สูตรการคำนวณร้อยละของการเปลี่ยนแปลงต่อปี	10
2.4 สูตรการคำนวณรายได้ที่แท้จริง	10
2.5 วิธีการเก็บรวบรวมข้อมูล	10
2.6 ความคลาดเคลื่อนของข้อมูล	10
2.7 การปิดตัวเลข	10
2.8 การประมวลผลข้อมูล	11
<b>บทที่ 3</b> <b>ผลการสำรวจที่สำคัญ</b>	<b>13</b>
3.1 รายได้ของครัวเรือน	13
3.2 รายจ่ายของครัวเรือน	13
3.3 การแจกแจงครัวเรือนตามชั้นของรายได้ประจำและค่าใช้จ่ายเพื่อการอุปโภคบริโภค เฉลี่ยต่อเดือนของครัวเรือน	14
3.4 หนี้สินของครัวเรือน	14
3.5 การกระจายรายได้ของครัวเรือน	15
3.6 การเปลี่ยนแปลงรายได้ ค่าใช้จ่าย และหนี้สินของครัวเรือน	15
<b>ตารางสถิติ</b>	<b>25</b>
สารบัญตารางสถิติ	27

## สารบัญตาราง

	หน้า
ตาราง ก รายได้เฉลี่ยต่อเดือนของครัวเรือน จำแนกตามแหล่งที่มาของรายได้ และสถานะทางเศรษฐกิจสังคมของครัวเรือน	16
ตาราง ข ค่าใช้จ่ายเฉลี่ยต่อเดือนของครัวเรือน จำแนกตามประเภทของค่าใช้จ่าย และสถานะทางเศรษฐกิจสังคมของครัวเรือน	17
ตาราง ค อัตราร้อยละของครัวเรือน จำแนกตามรายได้และค่าใช้จ่ายเฉลี่ยต่อเดือนของครัวเรือน	18
ตาราง ง จำนวนหนี้สินเฉลี่ยต่อครัวเรือน จำแนกตามวัตถุประสงค์ของการกู้ยืม และสถานะทางเศรษฐกิจสังคมของครัวเรือน	19
ตาราง จ จำนวนครัวเรือนที่เป็นหนี้ และหนี้สินเฉลี่ย จำแนกตามวัตถุประสงค์ของการกู้ยืม แหล่งเงินกู้ และสถานะทางเศรษฐกิจสังคมของครัวเรือน	20
ตาราง ฉ เปรียบเทียบส่วนแบ่งของรายได้ประจำของครัวเรือน โดยการจำแนกครัวเรือนเป็น 10 กลุ่ม	21
ตาราง ช รายได้ ค่าใช้จ่ายเฉลี่ยต่อเดือน และหนี้สินเฉลี่ยต่อครัวเรือน จำแนกตามสถานะทางเศรษฐกิจสังคมของครัวเรือน	22
ตาราง ซ เปรียบเทียบรายได้ ค่าใช้จ่ายเฉลี่ยต่อเดือน และหนี้สินเฉลี่ยต่อครัวเรือน จำแนกตามสถานะทางเศรษฐกิจสังคมของครัวเรือน	23
ตาราง ฌ เปรียบเทียบรายได้ และรายได้ที่แท้จริงเฉลี่ยต่อเดือนของครัวเรือน จำแนกตามสถานะทางเศรษฐกิจสังคมของครัวเรือน	24

## LIST OF TABLES

	Page
<b>TABLE A</b> AVERAGE MONTHLY INCOME PER HOUSEHOLD BY SOURCE OF INCOME AND SOCIO-ECONOMIC CLASS	16
<b>TABLE B</b> AVERAGE MONTHLY EXPENDITURE PER HOUSEHOLD BY TYPE OF EXPENDITURE AND SOCIO-ECONOMIC CLASS	17
<b>TABLE C</b> PERCENTAGE OF HOUSEHOLDS BY AVERAGE MONTHLY CLASS INCOME AND EXPENDITURE	18
<b>TABLE D</b> AVERAGE DEBT PER HOUSEHOLD BY PURPOSES OF BORROWING AND SOCIO-ECONOMIC CLASS	19
<b>TABLE E</b> AMOUNT OF INDEBTED HOUSEHOLD AND AVERAGE AMOUNT OF BORROWING SOURCE OF LOAN AND SOCIO-ECONOMIC CLASS	20
<b>TABLE F</b> COMPARISON OF SHARE OF HOUSEHOLD CURRENT INCOME BY DECILE GROUP	21
<b>TABLE G</b> AVERAGE MONTHLY INCOME AND EXPENDITURE AND AMOUNT OF DEBT PER HOUSEHOLD BY SOCIO-ECONOMIC CLASS	22
<b>TABLE H</b> COMPARISON OF AVERAGE MONTHLY INCOME AND EXPENDITURE AND AMOUNT OF DEBT PER HOUSEHOLD BY SOCIO-ECONOMIC CLASS	23
<b>TABLE I</b> COMPARISON OF AVERAGE MONTHLY INCOME AND REAL INCOME PER HOUSEHOLD BY SOCIO - ECONOMIC CLASS	24



# บทที่ 1

## บทนำ

### 1.1 ความเป็นมา

สำนักงานสถิติแห่งชาติ ได้จัดทำ การสำรวจภาวะเศรษฐกิจและสังคมของครัวเรือนตั้งแต่ปี 2500 โดยจัดทำทุก 5 ปี แต่เนื่องจากสภาพทางเศรษฐกิจของประเทศมีการขยายตัวอย่างรวดเร็ว และสภาพทางสังคมมีการเปลี่ยนแปลง จึงได้กำหนดให้ทำการสำรวจทุก 2 ปี ตั้งแต่ปี 2530 และจะจัดทำทุกปีตั้งแต่ปี 2549 เป็นต้นไป การสำรวจที่จัดทำในครั้งนี้เป็น การสำรวจครั้งที่ 19 โดยได้มีการปรับปรุงและจัดทำแบบสอบถามเป็น 2 ชุดคือ แบบสอบถามหลัก (แบบสำรวจสมาชิกและการใช้จ่ายของครัวเรือน) และแบบสอบถามพิเศษ (แบบสำรวจรายได้ของครัวเรือน) ซึ่งจะจัดทำ การสำรวจทุกปี

### 1.2 วัตถุประสงค์

วัตถุประสงค์ของการสำรวจ เพื่อเก็บรวบรวมข้อมูลที่สำคัญด้านเศรษฐกิจและสังคมของครัวเรือนเช่น รายได้ ค่าใช้จ่าย ภาวะหนี้สิน ทรัพย์สิน โครงสร้างของสมาชิกในครัวเรือน ลักษณะที่อยู่อาศัย การย้ายถิ่นและการส่งเงิน ตลอดจนการได้รับสวัสดิการ/ความช่วยเหลือจากรัฐ และให้บริการของภาครัฐ เป็นต้น

### 1.3 ขอบข่ายและกลุ่มรวม

การสำรวจนี้กลุ่มรวมครัวเรือนส่วนบุคคล ในทุกจังหวัดทั่วประเทศ ทั้งที่อยู่ในเขตเทศบาล และนอกเขตเทศบาล (ยกเว้น ครัวเรือนทูต ผู้แทนต่างประเทศ และผู้อยู่อาศัยในประเทศไทยชั่วคราว)

### 1.4 เวลาอ้างอิง

#### 1) ในรอบ 12 เดือนที่แล้ว

หมายถึง ระยะเวลานับจากเดือนก่อนเดือนสัมภาษณ์ย้อนหลังไป 12 เดือน เช่น เดือนที่สัมภาษณ์คือ กุมภาพันธ์ 2550 ในรอบ 12 เดือนที่แล้ว คือ กุมภาพันธ์ 2549 - มกราคม 2550

ใช้สัมภาษณ์ข้อมูลรายได้ของครัวเรือน และค่าใช้จ่ายเกี่ยวกับสินค้าและบริการที่ไม่ได้เกิดขึ้นบ่อย ๆ แล้วนำมาเฉลี่ยเป็นค่าใช้จ่ายต่อเดือน

#### 2) เดือนที่แล้ว

หมายถึง เดือนตามปฏิทินก่อนเดือนสัมภาษณ์ เช่น ไปสัมภาษณ์เดือนกุมภาพันธ์ 2550 เดือนที่แล้ว คือ 31 มกราคม 2550

ใช้สัมภาษณ์ข้อมูลรายได้ของครัวเรือน และค่าใช้จ่ายเกี่ยวกับสินค้าและบริการที่มีการใช้จ่ายเป็นประจำ

### 3) สัปดาห์ที่แล้ว

หมายถึง สัปดาห์ตามปฏิทินก่อนสัปดาห์สัมภาษณ์ เช่น ไปสัมภาษณ์สัปดาห์ที่ 2 สัปดาห์ที่แล้ว คือ สัปดาห์ที่ 1 (วันจันทร์ - วันอาทิตย์) ใช้สัมภาษณ์ข้อมูลค่าใช้จ่ายเกี่ยวกับอาหาร เครื่องดื่มและยาสูบ

## 1.5 รายการข้อมูลที่เกี่ยวข้อง

1) แบบสำรวจสมาชิกและการใช้จ่ายของครัวเรือน มีรายการข้อมูล ดังต่อไปนี้

- ตอนที่ 1 สมาชิกของครัวเรือน
- ตอนที่ 2 ลักษณะที่อยู่อาศัย
- ตอนที่ 3 ค่าใช้จ่ายสินค้าและบริการ
- ตอนที่ 4 ค่าใช้จ่ายอาหาร เครื่องดื่มและยาสูบ

2) แบบสำรวจรายได้ของครัวเรือน มีรายการข้อมูล ดังต่อไปนี้

- ตอนที่ 1 รายได้จากการทำงาน โดยได้รับค่าจ้างและเงินเดือน
- ตอนที่ 2 รายได้จากประกอบธุรกิจ อุตสาหกรรม หรือวิชาชีพที่ไม่ใช่การเกษตร
- ตอนที่ 3 รายได้จากประกอบกิจการเกษตร
- ตอนที่ 4 รายได้จากแหล่งอื่นๆ ที่ไม่ใช่จากการทำงาน
- ตอนที่ 5 ทรัพย์สินและหนี้สินของครัวเรือน
- ตอนที่ 6 การย้ายถิ่นและการส่งเงิน

## 1.6 คำจำกัดความ

### 1. สถานภาพการทำงาน

หมายถึง สถานะของบุคคลในการทำงานในเชิงเศรษฐกิจทุกประเภท ได้แก่

#### 1) นายจ้าง

หมายถึง ผู้ประกอบธุรกิจของตนเอง<sup>v</sup> (อาจมี "หุ้นส่วน" หรือ "ไม่ก็ได้") เพื่อหวังผลกำไรหรือส่วนแบ่ง และได้จ้างบุคคลตั้งแต่ 1 คนขึ้นไปมาทำงานให้ธุรกิจในฐานะ "ลูกจ้าง" โดยเป็นการจ้างงานบนพื้นฐานของความต่อเนื่อง

## 2) ทำธุรกิจส่วนตัวโดยไม่มีลูกจ้าง

หมายถึง ผู้ประกอบธุรกิจของตนเอง<sup>1</sup> (อาจมี “หุ้นส่วน” หรือ “ไม่ก็ได้”) เพื่อหวังผลกำไรหรือส่วนแบ่ง และไม่มีลูกจ้าง “ลูกจ้าง” (ที่เป็นการจ้างงานบนพื้นฐานของความต่อเนื่อง) แต่อาจมีสมาชิกในครัวเรือนหรือ ผู้ฝึกงานมาช่วยทำงานโดยไม่ได้รับค่าจ้างหรือค่าตอบแทนในลักษณะการจ้างทำงาน

## 3) ช่วยธุรกิจในครัวเรือนโดยไม่ได้รับค่าจ้าง

หมายถึง ผู้ที่ช่วยทำธุรกิจหรือการเกษตรของสมาชิกในครัวเรือนเป็นประจำ โดยไม่ได้รับค่าจ้าง และไม่ได้อยู่ในฐานะ “หุ้นส่วน” หรืออาจจะได้รับค่าตอบแทนบ้างแต่ไม่ใช่ลักษณะของการจ้างทำงาน

## 4) ลูกจ้าง

หมายถึง ผู้ที่ทำงานโดยได้รับค่าจ้าง ที่เป็นการจ้างงานบนพื้นฐานของความต่อเนื่อง ไม่มีอำนาจในการตัดสินใจในการดำเนินงาน ค่าจ้างที่ได้รับอาจเป็นรายเดือน รายวัน รายชั่วโมง รายชิ้น หรือเหมาจ่าย ซึ่งอาจจะเป็นตัวเงิน หรือสิ่งของก็ได้

## 5) การรวมกลุ่ม

หมายถึง กลุ่มคนที่มาร่วมกันทำงานในเชิงเศรษฐกิจ (ผลิตสินค้าและบริการ) โดยสมาชิกแต่ละคน มีส่วนร่วมเท่าเทียมกันในการตัดสินใจดำเนินการทุกขั้นตอน ตลอดจนการแบ่งรายได้ให้แก่สมาชิกตามที่ตกลงกัน การรวมกลุ่มดังกล่าวอาจจะมีการ จัดทะเบียนจัดตั้งในรูปนิติบุคคล หรือไม่ก็ได้

การรวมกลุ่มอาจดำเนินการโดยใช้แรงงานของสมาชิกทุกคน หรือจ้างสมาชิกบางคนหรือผู้อื่นก็ได้ (ผู้ที่รับจ้างดังกล่าวไม่ว่าจะเป็นสมาชิกหรือผู้อื่น ถือว่าเป็น “ลูกจ้าง” ของกิจการ)

เช่น การรวมกลุ่มเพื่อทำการเกษตร (การปลูกไม้ดอกไม้ประดับ การเพาะเลี้ยงกบ ฯลฯ)

การแปรรูปผลผลิตทางการเกษตร (การทำกะปิ น้ำปลา ข้าวเกรียบ ฯลฯ)

และการทำผลิตภัณฑ์หัตถกรรมพื้นบ้าน (การทอผ้า เครื่องจักสานต่าง ๆ ฯลฯ) เป็นต้น

## 2. รายได้ของครัวเรือน

หมายถึง “เงินหรือสิ่งของ” ที่ครัวเรือนได้รับมาจากการทำงานหรือผลิตเอง หรือจากทรัพย์สิน หรือได้รับความช่วยเหลือจากผู้อื่น

### 1) รายได้ประจำ ได้แก่

#### (1) รายได้ที่เกิดจากการทำงานหรือผลิตเอง

- ค่าจ้างและเงินเดือน (รวม ค่าตอบแทนอื่นๆ ที่ได้จากการทำงาน)  
(ก่อนหักภาษี/ เงินสทบกองทุนสำรองเลี้ยงชีพ/เงินประกันสังคม ฯลฯ)

<sup>1</sup> ผู้ประกอบธุรกิจของตนเอง : คือผู้มีอำนาจในการตัดสินใจในการดำเนินงาน และมีความเสี่ยงทางเศรษฐกิจ

(ค่าตอบแทนขึ้นอยู่กับผลกำไรของงานที่ทำ)

- รายได้จากการประกอบธุรกิจ อุตสาหกรรม วิชาชีพ (ที่ไม่ใช่การเกษตร)  
(รายรับเบื้องต้น บวกมูลค่าสินค้า/บริการของธุรกิจที่นำมาอุปโภคบริโภคในครัวเรือน)  
ลบ ค่าใช้จ่ายในการดำเนินการ)
- รายได้จากการประกอบการเกษตร  
(มูลค่าผลผลิตการเกษตรทั้งหมด ลบค่าใช้จ่ายในการดำเนินการ)

(2) รายได้จากแหล่งอื่นๆ ที่ไม่ใช่จากการทำงาน

- เงินบำเหน็จ/บำนาญ เงินประโยชน์ทดแทนต่างๆ (เกิดอุบัติเหตุ/การเจ็บป่วยจากการทำงาน)
- เงินชดเชยการออกจากงาน
- เงินและสิ่งของที่ได้รับความช่วยเหลือจากบุคคลนอกครัวเรือน/รัฐ/องค์กรต่างๆ
- รายได้จากทรัพย์สิน เช่น ค่าเช่าที่ดิน บ้าน ค่าลิขสิทธิ์และสิทธิบัตร ดอกเบี้ย
- การลงทุน (ที่ไม่ได้มีส่วนร่วมในการดำเนินงาน) เช่น การซื้อ/ขายหุ้น การลงทุนแล้วได้รับเงินปันผล ฯลฯ

รวม (ประเมิน) ค่าเช่าบ้านที่ครัวเรือนเป็นเจ้าของและอยู่เอง หรือที่อยู่อาศัยที่บุคคลอื่นให้อยู่ฟรี

2) รายได้ไม่ประจำ ได้แก่ เงินที่ได้รับเป็นเงินรางวัล เงินถูกสลากกินแบ่ง เงินมรดก ของขวัญ เงินได้รับการประกันสุขภาพ อุบัติเหตุ ไฟไหม้ หรือค่านายหน้า (ในกรณีที่ไม่ได้ประกอบเป็นธุรกิจ)

3. ค่าใช้จ่ายของครัวเรือน

หมายถึง การใช้จ่ายเกี่ยวกับ “สิ่งของหรือการบริการด้านต่างๆ” ที่จำเป็นต่อการครองชีพที่ครัวเรือนต้องซื้อ/จ่ายด้วยเงิน หรือได้มาโดยไม่ได้ซื้อ/จ่าย (ผลิตเอง ได้รับความช่วยเหลือจากบุคคลอื่น รัฐเป็นสวัสดิการจากการทำงาน หรือเบิกได้จากนายจ้าง)

1) ค่าใช้จ่ายสินค้าและบริการ ได้แก่

(1) ค่าใช้จ่ายอุปโภคและบริโภคของครัวเรือน

- ที่อยู่อาศัย
- เครื่องแต่งบ้าน เครื่องใช้เบ็ดเตล็ด และการดำเนินการในครัวเรือน
- ค่าจ้างบุคคลที่ให้บริการแก่ครัวเรือน
- เสื้อผ้า เครื่องแต่งกาย รองเท้า ของใช้/บริการส่วนบุคคล
- เวชภัณฑ์และค่ารักษาพยาบาล
- การเดินทางและการสื่อสาร
- การศึกษา
- การบันเทิง การอ่าน และกิจกรรมทางศาสนา

(2) ค่าใช้จ่ายไม่เกี่ยวกับอุปโภคบริโภคของครัวเรือน

- ภาษี (ทุกประเภท) ค่าบริการทางการเงิน ค่าปรับทางกฎหมาย
- ค่าสมาชิกกลุ่มอาชีพ
- เงิน/สิ่งของ ที่ส่งให้บุคคลนอกครัวเรือน
- เงินบริจาค เงินทำบุญ/ช่วยงาน
- เบี้ยประกันภัย/ทรัพย์สิน/ประกันชีวิต (ไม่ใช่ประเภทสะสมทรัพย์)
- ซื้อมาสลากกินแบ่ง/หวย การพนัน
- ดอกเบี้ยจ่าย/ดอกเบี้ยแחר์ และอื่น ๆ (ค่าขนย้ายบ้าน ฯลฯ)

2) ค่าใช้จ่ายอาหาร เครื่องดื่ม และยาสูบ ได้แก่ อาหารทุกประเภท (อาหารสด อาหารแห้ง อาหารสำเร็จรูป เครื่องปรุงรส ฯลฯ) เครื่องดื่ม (มี/ไม่มีแอลกอฮอล์) และยาสูบ (ยาเส้น ยาสูบ หมาก ยานัตถ์ ฯลฯ)

4. สถานะทางเศรษฐกิจสังคมของครัวเรือน

ในการเสนอผลของการสำรวจ ได้จัดแบ่งครัวเรือนเป็นกลุ่มตามฐานะทางเศรษฐกิจและสังคม โดยพิจารณาจากแหล่งรายได้ส่วนใหญ่ของครัวเรือน สถานภาพการทำงาน ประเภทของกิจกรรมในเชิงเศรษฐกิจ และอาชีพเป็นหลัก

ครัวเรือนตามสถานะทางเศรษฐกิจสังคมแบ่งเป็น 10 กลุ่ม คือ

- 1) ผู้ถือครองทำการเกษตร การปลูกพืช การเลี้ยงสัตว์ และการเพาะเลี้ยงสัตว์น้ำ ซึ่งที่ดินส่วนใหญ่เป็นของตนเอง
- 2) ผู้ถือครองทำการเกษตร การปลูกพืช การเลี้ยงสัตว์ และการเพาะเลี้ยงสัตว์น้ำ ซึ่งที่ดินส่วนใหญ่เช่าผู้อื่น/ที่สาธารณะ/ที่อื่นๆ
- 3) ผู้ทำการประมง ป่าไม้ ล่าสัตว์ หาของป่า และบริการทางการเกษตร
- 4) ผู้ดำเนินธุรกิจของตนเองที่ไม่ใช่การเกษตร
- 5) ผู้ปฏิบัติงานวิชาชีพ นักวิชาการ และนักบริหารที่รับจ้าง
- 6) คนงานเกษตร
- 7) คนงานทั่วไป
- 8) เสมียนพนักงาน พนักงานขายและให้บริการ
- 9) ผู้ปฏิบัติงานในกระบวนการผลิต
- 10) ผู้ไม่ได้ปฏิบัติงานในเชิงเศรษฐกิจ

## บทที่ 2

### ระเบียบวิธี

#### 2.1 แผนการสุ่มตัวอย่าง

แผนการสุ่มตัวอย่างที่ใช้เป็นแบบ Stratified Two-stage Sampling ด้วยวิธีการจัดกลุ่มตามพื้นที่ แต่ละจังหวัดแล้วทำการเลือกตัวอย่าง 2 ขั้นตอน โดยดำเนินการดังนี้

##### 1) การจัดสรรตาม

จังหวัดเป็นสตรัทัม ซึ่งมีทั้งสิ้น 76 สตรัทัม และในแต่ละสตรัทัม (จังหวัด) ได้ทำการแบ่งออกเป็น 2 สตรัทัมย่อย ตามลักษณะการปกครอง คือ ในเขตเทศบาล และนอกเขตเทศบาล

##### 2) การเลือกตัวอย่างขั้นที่หนึ่ง

จากแต่ละสตรัทัมย่อย หรือจากแต่ละเขตการปกครอง ได้ทำการเลือกชุมชนอาคาร/หมู่บ้านตัวอย่าง อย่างอิสระต่อกัน โดยให้ความน่าจะเป็นในการเลือกเป็นปฏิภาคกับจำนวนครัวเรือนของชุมชนอาคาร/หมู่บ้านนั้น ๆ

##### 3) การเลือกตัวอย่างขั้นที่สอง

ในขั้นนี้เป็นการเลือกครัวเรือนส่วนบุคคลตัวอย่าง จากบัญชีรายชื่อครัวเรือนทั้งหมดซึ่งได้จากการนับจดในชุมชนอาคาร/หมู่บ้านตัวอย่าง ด้วยวิธีการสุ่มแบบมีระบบ โดยกำหนดขนาดตัวอย่างเป็นดังนี้ คือ

(1) ในเขตเทศบาล เลือก 15 ครัวเรือนตัวอย่างต่อชุมชนอาคาร

(2) นอกเขตเทศบาล เลือก 10 ครัวเรือนตัวอย่างต่อหมู่บ้าน

ก่อนที่จะทำการเลือกครัวเรือนส่วนบุคคลตัวอย่าง ได้มีการจัดเรียงลำดับครัวเรือนใหม่ ตามขนาดของครัวเรือน (จำนวนสมาชิก) และประเภทครัวเรือนเชิงเศรษฐกิจ (กำหนดตามอาชีพและสถานภาพการทำงานของผู้มีรายได้สูงสุดในครัวเรือน)

จำนวนชุมชนอาคาร/หมู่บ้านและครัวเรือนตัวอย่างของจังหวัดกาฬสินธุ์ที่กำหนดให้ทำการเก็บรวบรวมข้อมูล จำแนกตามเขตการปกครอง เป็นดังนี้

ตัวอย่างทั้งหมด		ในเขตเทศบาล		นอกเขตเทศบาล	
ชุมชนอาคาร/หมู่บ้าน	ครัวเรือน	ชุมชนอาคาร	ครัวเรือน	หมู่บ้าน	ครัวเรือน
66	820	32	480	34	340

## 2.2 วิธีการประมาณผล.

การเสนอผลของการสำรวจนี้ ได้นำเสนอข้อมูลในระดับจังหวัด ระดับภาค และภาพรวมของประเทศ ซึ่งในระดับภาคแบ่งออกเป็น ตอนพิเศษ (กรุงเทพมหานคร นนทบุรี ปทุมธานี และสมุทรปราการ) ภาคกลาง (ยกเว้นตอนพิเศษ) ภาคเหนือ ภาคตะวันออกเฉียงเหนือ และภาคใต้ โดยเสนอผลจำแนกตามเขตการปกครอง คือ ในเขตเทศบาล และนอกเขตเทศบาล ซึ่งการประมาณค่าข้อมูล ได้ดำเนินการตามขั้นตอนต่างๆ ดังนี้

กำหนดให้ h แทน ภาค

โดยที่ h =  $\begin{cases} 1 & \text{สำหรับตอนพิเศษ (กรุงเทพมหานคร นนทบุรี ปทุมธานี และสมุทรปราการ)} \\ 2 & \text{สำหรับภาคกลาง (ยกเว้นตอนพิเศษ)} \\ 3 & \text{สำหรับภาคเหนือ} \\ 4 & \text{สำหรับภาคตะวันออกเฉียงเหนือ} \\ 5 & \text{สำหรับภาคใต้} \end{cases}$

k แทน จังหวัดในภาค และ i แทน เขตการปกครอง (เขตเทศบาล = 1 นอกเขตเทศบาล = 2)

### 1) การประมาณค่ายอดรวม

สูตรการประมาณค่ายอดรวมที่ปรับแล้วของลักษณะที่ต้องการศึกษา Y ของครัวเรือน สำหรับจังหวัด k ภาค h คือ

$$Y_{hk}'' = \sum_{i=1}^2 Y_{hki}'' = \sum_{i=1}^2 \frac{Y'_{hki}}{H'_{hki}} H''_{hki} \quad \dots\dots\dots (1)$$

โดยที่  $H''_{hki}$  คือ ค่าประมาณจำนวนครัวเรือนทั้งสิ้น ที่ได้จากการคาดประมาณประชากรของประเทศไทย<sup>17</sup> ในเขตการปกครอง i จังหวัด k ภาค h

$Y'_{hki}$  คือ ค่าประมาณยอดรวมโดยปกติจากการเลือกตัวอย่างสองขั้นตอนของลักษณะที่ต้องการศึกษา Y ของครัวเรือน ในเขตการปกครอง i จังหวัด k ภาค h ซึ่งคำนวณได้จากสูตร

$$Y'_{hki} = \frac{1}{m_{hki}} \sum_{j=1}^{m_{hki}} \frac{1}{P_{hkij}} \frac{N_{hkij}}{n_{hkij}} y_{hkij}$$

<sup>17</sup> การคาดประมาณประชากรของประเทศไทย พ.ศ. 2533 - 2563 กองวางแผนทรัพยากรมนุษย์ สำนักงานคณะกรรมการพัฒนาการเศรษฐกิจและสังคมแห่งชาติ แผนพัฒนาเศรษฐกิจและสังคมแห่งชาติ ฉบับที่ 8 (มีนาคม 2538)

- ซึ่ง  $y_{hkij}$  คือ ค่าของลักษณะที่ต้องการศึกษา Y ของครัวเรือนที่จัดเก็บข้อมูลได้ทั้งสิ้น ในชุมชนอาคาร/หมู่บ้านตัวอย่าง j เขตการปกครอง i จังหวัด k ภาค h
- $N_{hkij}$  คือ จำนวนครัวเรือนที่นับจดได้ทั้งสิ้น ในชุมชนอาคาร/หมู่บ้านตัวอย่าง j เขตการปกครอง i จังหวัด k ภาค h
- $n_{hkij}$  คือ จำนวนครัวเรือนตัวอย่างที่จัดเก็บข้อมูลได้รวมบ้านว่างและบ้านรื้อถอน/ไฟไหม้ ในชุมชนอาคาร/หมู่บ้านตัวอย่าง j เขตการปกครอง i จังหวัด k ภาค h
- $P_{hkij}$  คือ โอกาสในการเลือกชุมชนอาคาร/หมู่บ้านตัวอย่าง j เขตการปกครอง i จังหวัด k ภาค h
- $m_{hki}$  คือ จำนวนชุมชนอาคาร/หมู่บ้านตัวอย่างทั้งสิ้น ในเขตการปกครอง i จังหวัด k ภาค h
- $H'_{hki}$  คือ ค่าประมาณยอดรวมโดยปกติจากการเลือกตัวอย่างสองขั้นตอนของจำนวนครัวเรือนทั้งสิ้น ในเขตการปกครอง i จังหวัด k ภาค h
- $$H'_{hki} = \frac{1}{m_{hki}} \sum_{j=1}^{m_{hki}} \frac{1}{P_{hkij}} \frac{N_{hkij}}{n_{hkij}} n'_{hkij}$$
- ซึ่ง  $n'_{hkij}$  คือ จำนวนครัวเรือนตัวอย่างที่จัดเก็บข้อมูลได้ ในชุมชนอาคาร/หมู่บ้านตัวอย่าง j เขตการปกครอง i จังหวัด k ภาค h

## 2) การประมาณค่าเฉลี่ย

สูตรการประมาณค่าเฉลี่ยของลักษณะที่ต้องการศึกษา Y ต่อครัวเรือน สำหรับจังหวัด k ภาค h คือ

$$\bar{Y}_{hk} = \frac{Y''_{hk}}{H''_{hk}} = r_{hk} \quad \dots \dots \dots (2)$$

โดยที่  $H''_{hk} = \sum_{i=1}^2 H''_{hki}$



### 2.3 ร้อยละของการเปลี่ยนแปลงต่อปี

$$= \left\{ \frac{\text{มูลค่า ในปี 2550}}{\text{มูลค่า ในปี 2549}} \right\}^{(1/2)} - 1 \times 100$$

### 2.4 รายได้ที่แท้จริง

$$= \frac{\text{ดัชนีราคาผู้บริโภค ปี 2549} \times \text{รายได้ในปี 2550}}{\text{ดัชนีราคาผู้บริโภค ปี 2550}}$$

### 2.5 วิธีการเก็บรวบรวมข้อมูล

ในการเก็บรวบรวมข้อมูลนั้น ได้ทำการจัดแบ่งตัวอย่างประมาณ 52,000 ครัวเรือน ออกเป็น 12 กลุ่ม เท่าๆ กัน ซึ่งในแต่ละกลุ่มจะมีครัวเรือนตัวอย่างกระจายอยู่ในทุกจังหวัดทั่วประเทศทั้งในเขตเทศบาลและนอกเขตเทศบาล และดำเนินการสำรวจครัวเรือนตัวอย่างกลุ่มละ 1 เดือน โดยการจัดส่งเจ้าหน้าที่ออกไปสัมภาษณ์หัวหน้าครัวเรือนหรือสมาชิกของครัวเรือนที่ได้รับเลือกเป็นตัวอย่าง ซึ่งมีคาบเวลาการปฏิบัติงานเก็บรวบรวมข้อมูล 12 เดือน เริ่มตั้งแต่เดือนมกราคมถึงเดือนธันวาคม 2550

### 2.6 ความคลาดเคลื่อนของข้อมูล

ข้อมูลที่น่ามาเสนอไว้ในรายงานฉบับนี้ อาจมีความคลาดเคลื่อนอยู่บ้าง ความคลาดเคลื่อนดังกล่าว เป็นความคลาดเคลื่อนจากการเลือกตัวอย่าง (Sampling error) และความคลาดเคลื่อนที่เกิดจากสาเหตุอื่น (Non-Sampling error) เช่น ผู้ตอบไม่ให้ข้อมูลตามความเป็นจริง ข้อมูลในแบบสอบถามไม่ครบถ้วน การลงรหัสผิดพลาดหรือการบันทึกข้อมูลผิดพลาด เป็นต้น อย่างไรก็ตามสำนักงานสถิติแห่งชาติได้พยายามควบคุมให้ข้อมูลมีความคลาดเคลื่อนน้อยที่สุด จึงขอให้ผู้ใช้ข้อมูลใช้ข้อมูลด้วยความระมัดระวังตามสมควร

### 2.7 การปิดตัวเลข

ผลรวมของแต่ละจำนวนอาจไม่เท่ากับยอดรวมทั้งนี้เนื่องจากการปัดเศษ

## 2.8 การประมวลผลข้อมูล

แบบสอบถามที่บันทึกเรียบร้อยแล้วและได้ผ่านการตรวจสอบ รวมทั้งทำการบรรณาธิกรและลงรหัสเบื้องต้นในจังหวัดแล้ว จะถูกส่งไปยังส่วนกลาง โดยเจ้าหน้าที่ในส่วนกลางจะตรวจสอบความถูกต้องครบถ้วนและความแม่นยำของรายการที่สำคัญต่าง ๆ อีกครั้งหนึ่งก่อน จากนั้นจึงถ่ายถอดข้อมูลลงในสื่อคอมพิวเตอร์เพื่อการประมวลผล โดยได้ทำการบรรณาธิกรด้วยเครื่องคอมพิวเตอร์อีกครั้งหนึ่ง เพื่อตรวจแก้จนแน่ใจว่าข้อมูลที่มีอยู่ถูกต้องครบถ้วน จึงทำการเดินตารางประมวลผล

ข้อมูลในรายงานจะนำเสนอในรูปแบบค่าเฉลี่ยและอัตราร้อยละ โดยที่รายได้และค่าใช้จ่ายเฉลี่ยต่อเดือนรวมทั้งหนี้สินเฉลี่ยต่อครัวเรือน คำนวณจากจำนวนครัวเรือนทั้งหมดโดยไม่คำนึงว่าครัวเรือนจะมีรายได้จากแหล่งนั้นหรือมีรายการใช้จ่ายประเภทนั้นหรืออาจจะไม่ได้จ่ายสำหรับรายการนั้นก็ได้หรือมีหนี้สินหรือไม่ก็ตาม และในระหว่างครัวเรือนที่มีลักษณะที่คล้ายคลึงกันอาจจะมีรายได้และค่าใช้จ่ายแตกต่างกันมากก็ได้

## บทที่ 3

### สรุปผลการสำรวจ

#### 3.1 รายได้ของครัวเรือน

จากการสำรวจปี 2550 พบว่า ครัวเรือนในจังหวัดกาฬสินธุ์ มีรายได้เฉลี่ยประมาณเดือนละ 12,507 บาท ส่วนใหญ่เป็นรายได้จากการทำงาน ร้อยละ 68.3 ซึ่งได้แก่ ค่าจ้าง เงินเดือน ร้อยละ 37.6 จากการทำธุรกิจ ร้อยละ 16.2 และจากการทำการเกษตร ร้อยละ 14.5 และยังมีรายได้ที่ไม่ใช่จากการทำงาน เช่น เงินที่ได้รับเป็นการช่วยเหลือจากบุคคลอื่นนอกครัวเรือน เงินสงเคราะห์ผู้สูงอายุและผู้พิการรวมทั้งความช่วยเหลืออื่นๆ จากรัฐ องค์กรต่างๆ เป็นต้น ร้อยละ 11.4 และรายได้จากทรัพย์สิน เช่น ดอกเบี้ย เงินฝาก เงินปันผล จากหุ้นและการลงทุนอื่นๆ รายรับจากการให้เช่าห้อง/เช่าที่ดิน และทรัพย์สินอื่นๆ เป็นต้น ร้อยละ 4.6 นอกจากนี้ยังได้รับรายได้ในรูปสวัสดิการ/สินค้าและบริการต่างๆ อีกร้อยละ 15.7

เมื่อพิจารณาตามสถานะทางเศรษฐกิจสังคม (ตามอาชีพของผู้ที่มีรายได้สูงสุดในครัวเรือน) พบว่า ครัวเรือนลูกจ้างที่ปฏิบัติงานวิชาชีพ/นักวิชาการ/นักบริหาร มีรายได้เฉลี่ยต่อเดือนสูงสุดถึง 36,896 บาท รองลงมา ได้แก่ ครัวเรือนผู้ดำเนินธุรกิจของตนเองที่ไม่ใช่การเกษตร มีรายได้เฉลี่ยเดือนละ 18,587 บาท และครัวเรือนลูกจ้างที่ปฏิบัติงานเสมียน/พนักงาน/พนักงานขายและให้บริการ มีรายได้เฉลี่ยเดือนละ 14,203 บาท ขณะที่ครัวเรือนที่มีรายได้ต่ำสุด คือ ครัวเรือนผู้ถือครองทำการเกษตรที่ส่วนใหญ่เช่าที่ดิน มีรายได้เฉลี่ยเดือนละ 5,246 บาท

#### 3.2 รายจ่ายของครัวเรือน<sup>1</sup>

ในปี 2550 พบว่า ครัวเรือนในจังหวัดกาฬสินธุ์ มีค่าใช้จ่ายเฉลี่ยประมาณเดือนละ 10,099 บาท ซึ่งมีค่าใช้จ่ายต่ำกว่ารายได้ ร้อยละ 19.2 โดยร้อยละ 82.3 เป็นค่าใช้จ่ายเพื่อการอุปโภคบริโภคในครัวเรือน คือ ร้อยละ (37.2) เป็นค่าใช้จ่ายเกี่ยวกับอาหาร เครื่องดื่ม และยาสูบ ซึ่งในจำนวนนี้เป็นค่าใช้จ่ายเกี่ยวกับอาหารและเครื่องดื่ม (ไม่มีแอลกอฮอล์) ร้อยละ 35.3 เครื่องดื่มที่มีแอลกอฮอล์ ร้อยละ 1.2 และยาสูบ ร้อยละ 0.6 ตามลำดับ รองลงมาได้แก่ ค่าใช้จ่ายเกี่ยวกับการเดินทาง และการสื่อสาร ร้อยละ (19.0) ค่าที่อยู่อาศัยและเครื่องใช้ภายในบ้าน ร้อยละ (14.8) ค่าเครื่องนุ่งห่ม/รองเท้า และค่าใช้จ่ายส่วนบุคคล ร้อยละ (5.7) และพบว่า ค่าใช้จ่ายจัดงานพิธีในโอกาสพิเศษ การศึกษา การบันเทิง และค่าใช้จ่ายเพื่อการรักษาพยาบาลเพียงร้อยละ (1.7) (1.6) (1.3) และ (1.0) ตามลำดับ สำหรับค่าใช้จ่ายที่ไม่เกี่ยวกับการอุปโภคบริโภค เช่น ค่าภาษี ของขวัญ เบี้ยประกันภัย ซื้อมลากินแบ่ง/หอย ดอกเบี้ยเงินกู้ มีร้อยละ 17.7

เมื่อพิจารณาตามสถานะทางเศรษฐกิจสังคม (ตามอาชีพของผู้ที่มีรายได้สูงสุดในครัวเรือน) พบว่า ครัวเรือนเกือบทุกอาชีพมีค่าใช้จ่ายต่ำกว่ารายได้ ยกเว้น ครัวเรือนผู้ถือครองทำการเกษตรที่ส่วนใหญ่เช่าที่ดินที่มีค่าใช้จ่ายสูงกว่ารายได้ ร้อยละ 19.2 ซึ่งอาจจะมีผลมาจากการลงทุนในการทำการเกษตร ตั้งแต่ปี 2550

<sup>1</sup> ไม่รวมรายจ่ายเพื่อการออม และสะสมทุน เช่น ซื้อ/เช่าซื้อบ้าน ที่ดิน และของมีค่าต่างๆ การประกันชีวิตแบบสะสมทรัพย์ เป็นต้น

ค่อนข้างจะสูงขึ้นเรื่อยๆ ไม่ว่าจะเป็นค่าปุ๋ย ค่าแรงคนงาน ค่าไถนา ซึ่งเป็นผลมาจากราคาน้ำมันที่สูงขึ้น และยังคงจ่ายค่าเช่าที่ทำให้มีรายได้น้อย (ตาราง ข)

### 3.3 การแจกแจงครัวเรือนตามชั้นของรายได้ประจำและค่าใช้จ่ายเพื่อการอุปโภคบริโภคเฉลี่ยต่อเดือนของครัวเรือน

ในการจำแนกครัวเรือนตามชั้นรายได้ประจำ และค่าใช้จ่ายเพื่อการอุปโภคบริโภคโดยเฉลี่ยต่อเดือนของครัวเรือนจังหวัดกาฬสินธุ์ พบว่า ครัวเรือนส่วนใหญ่มีรายได้ประจำต่อเดือนระหว่าง 5,001-10,000 บาท คิดเป็นร้อยละ 39.8 ของครัวเรือนทั้งสิ้น รองลงมา ได้แก่ ครัวเรือนมีรายได้ประจำต่อเดือนระหว่าง 3,001-5,000 บาท ร้อยละ 18.6 และครัวเรือนมีรายได้ประจำต่อเดือนระหว่าง 10,001-15,000 บาท ร้อยละ 14.0 สำหรับครัวเรือนที่มีรายได้ประจำต่อเดือนมากกว่า 100,000 บาท มีเพียงร้อยละ 0.1 ของครัวเรือนทั้งสิ้น

สำหรับในส่วนของค่าใช้จ่ายเพื่อการอุปโภคบริโภคเฉลี่ยต่อเดือนของครัวเรือน พบว่า ครัวเรือนส่วนใหญ่มีค่าใช้จ่ายเพื่อการอุปโภคบริโภคต่อเดือนระหว่าง 5,001-10,000 บาท ร้อยละ 46.6 ของครัวเรือนทั้งสิ้น รองลงมา ได้แก่ ครัวเรือนที่มีค่าใช้จ่ายเพื่อการอุปโภคบริโภคต่อเดือนระหว่าง 3,001-5,000 บาท ร้อยละ 22.2 และครัวเรือนที่มีค่าใช้จ่ายเพื่อการอุปโภคบริโภคระหว่าง 10,001-15,000 บาท ร้อยละ 13.7 สำหรับครัวเรือนที่มีค่าใช้จ่ายเพื่อการอุปโภคบริโภคโดยเฉลี่ยต่อเดือนของครัวเรือน ต่ำกว่า 3,001 บาท และครัวเรือนที่มีค่าใช้จ่ายเพื่อการอุปโภคบริโภคโดยเฉลี่ยต่อเดือนของครัวเรือน มากกว่า 50,001 บาท มีเพียงร้อยละ 8.5 และ 0.4 ตามลำดับ (ตาราง ค)

### 3.4 หนี้สินของครัวเรือน

ในปี 2550 ครัวเรือนในจังหวัดกาฬสินธุ์ มีหนี้สิน คิดเป็นหนี้สินเฉลี่ย 144,115 บาท ต่อครัวเรือนทั้งสิ้น โดยส่วนใหญ่ ร้อยละ 76.9 เป็นการก่อหนี้เพื่อใช้จ่ายในครัวเรือน ร้อยละ (39.4) ใช้ในการอุปโภคบริโภคอื่นๆ ในครัวเรือน รองลงมา ร้อยละ (30.2) เป็นหนี้เพื่อใช้ในการซื้อบ้านและที่ดิน และหนี้เพื่อใช้ในการศึกษามีเพียงร้อยละ (7.3) ส่วนที่เหลือเป็นหนี้เพื่อใช้ในการทำการเกษตร ร้อยละ 12.0 ใช้ในการทำธุรกิจ และหนี้อื่นๆ ร้อยละ 8.3 และ 2.8 ตามลำดับ

เมื่อพิจารณาตามแหล่งเงินกู้ พบว่า หนี้สินส่วนใหญ่ของคนจังหวัดกาฬสินธุ์ เป็นหนี้สินในระบบสูงถึงร้อยละ 98.5 ส่วนที่เหลืออีกร้อยละ 1.5 เป็นหนี้สินนอกระบบ (ตาราง ง)

หากพิจารณาเฉพาะครัวเรือนที่เป็นหนี้ พบว่า ครัวเรือนของจังหวัดกาฬสินธุ์มีหนี้สินเฉลี่ย 183,904 บาทต่อครัวเรือน และเมื่อพิจารณาตามสถานะทางเศรษฐกิจ (ตามอาชีพของผู้ที่มีรายได้สูงสุดในครัวเรือน) พบว่า ครัวเรือนลูกจ้างที่ปฏิบัติงานวิชาชีพ/วิชาการ/นักบริหารมีหนี้สินเฉลี่ยสูงสุด คือ 864,088 บาท เป็นการก่อหนี้เพื่อใช้ในครัวเรือน ร้อยละ 93.0 โดยเป็นหนี้เพื่อใช้ในการอุปโภคบริโภคอื่นๆ ในครัวเรือน ร้อยละ (44.3) เพื่อใช้ในการซื้อบ้านและที่ดิน ร้อยละ (38.2) และเพื่อใช้ในการศึกษา ร้อยละ (10.5) รองลงมา ได้แก่ครัวเรือนผู้ดำเนินธุรกิจของตนเองที่ไม่ใช่การเกษตร มีหนี้สินเฉลี่ย 217,987 บาท เป็นการก่อหนี้เพื่อใช้ในครัวเรือน ร้อยละ 50.8 โดยเป็นหนี้เพื่อใช้ในการอุปโภคบริโภคอื่นๆ ในครัวเรือน

ร้อยละ (31.8) หนึ่งเพื่อใช้ในการซื้อบ้านและที่ดิน ร้อยละ (18.8) และเพื่อใช้ในการศึกษา ร้อยละ (0.2) และครัวเรือนลูกจ้างที่ปฏิบัติงานเสมียน พนักงาน พนักงานขายและให้บริการมีหนี้สินเฉลี่ย 105,423 บาท เป็นการก่อหนี้เพื่อใช้ในครัวเรือน ร้อยละ 88.7 โดยเป็นหนี้เพื่อใช้ในการอุปโภคบริโภคอื่นๆ ในครัวเรือน ร้อยละ (48.5) เป็นหนี้เพื่อใช้ในการซื้อบ้านและที่ดิน ร้อยละ (32.8) และหนี้เพื่อใช้ในการศึกษา ร้อยละ (7.4) (ตาราง จ)

### 3.5 การกระจายรายได้ของครัวเรือน

ในการวิเคราะห์การกระจายรายได้ โดยได้จัดแบ่งครัวเรือนของจังหวัดกาฬสินธุ์ออกเป็น 10 กลุ่ม เท่าๆกัน และนำมาเรียงลำดับตามรายได้ประจำต่อคนต่อเดือนจากน้อยไปมาก (กลุ่มที่ 1 มีรายได้ต่ำสุด และกลุ่มที่ 10 มีรายได้สูงสุด) พบว่า มีครัวเรือน 5 กลุ่ม คือ กลุ่มที่ 1, 3-5, และ 10 มีส่วนแบ่งของรายได้เพิ่มขึ้น จากปี 2549 คือ เพิ่มขึ้นจากร้อยละ 2.4 4.5 5.2 6.3 และ 30.2 ในปี 2549 เป็นร้อยละ 3.0 4.8 5.3 6.8 และ 35.3 ในปี 2550 ตามลำดับ ขณะที่กลุ่มที่ 2 และ 6-9 มีส่วนแบ่งของรายได้ลดลงทุกกลุ่ม เมื่อคำนวณสัมประสิทธิ์ของความไม่เสมอภาค (Gini Coefficient) ในปี 2550 มีค่าเท่ากับ 0.412 ซึ่งเพิ่มขึ้นจาก 0.407 ในปี 2549 แสดงให้เห็นว่าความเหลื่อมล้ำของการกระจายรายได้ของครัวเรือนในจังหวัดกาฬสินธุ์ ในช่วงระยะเวลา 1 ปี ที่ผ่านมามีแนวโน้มเพิ่มขึ้นเล็กน้อย ซึ่งหมายความว่าประชากรมีรายได้ที่แตกต่างกันมากขึ้น แต่ก็ไม่มากนัก

เมื่อพิจารณารายได้เฉลี่ยของประชากรในแต่ละกลุ่ม พบว่า ครัวเรือนเกือบทุกกลุ่มมีรายได้ประจำต่อคนต่อเดือนเพิ่มขึ้น ยกเว้นกลุ่มที่ 7-9 ที่มีรายได้ลดลง โดยครัวเรือนกลุ่มที่มีรายได้ต่ำสุด (กลุ่มที่ 1) มีรายได้ประจำต่อคนต่อเดือนเพิ่มขึ้น จาก 684 บาท ในปี 2549 เป็น 843 บาท ในปี 2550 ขณะที่ครัวเรือนกลุ่มที่มีรายได้สูงสุด (กลุ่มที่ 10) มีรายได้ประจำต่อคนต่อเดือนเพิ่มขึ้นจาก 15,127 บาท ในปี 2549 เป็น 17,149 บาท ในปี 2550

### 3.6 การเปลี่ยนแปลงรายได้ ค่าใช้จ่าย และหนี้สินของครัวเรือน

เมื่อเปรียบเทียบอัตราการเปลี่ยนแปลงต่อปีของรายได้ ค่าใช้จ่าย และหนี้สินของครัวเรือนในจังหวัดกาฬสินธุ์ พบว่า รายได้ และหนี้สินของครัวเรือนเพิ่มขึ้น จากปี 2549 ร้อยละ 0.2 และ 14.5 ต่อปี ตามลำดับ ส่วนค่าใช้จ่ายลดลงเล็กน้อยเพียง ร้อยละ 0.7 ซึ่งอาจจะเนื่องมาจากราคาสินค้าเพิ่มขึ้นเกือบทุกชนิดทำให้ต้องใช้จ่ายอย่างประหยัด โดยหนี้สินเพิ่มขึ้นจากปี 2549 0.8 เท่า และจำนวนหนี้สินต่อรายได้เพิ่มขึ้นจาก 8.8 เท่าในปี 2549 เป็น 11.5 ในปี 2550 แต่อย่างไรก็ตาม พบว่า จำนวนเงินที่เป็นหนี้เพิ่มขึ้น ร้อยละ 14.5 ต่อปี เป็นอัตราเพิ่มที่น้อยลงกว่าปี 2549 คือในปี 2549 จำนวนเงินที่เป็นหนี้เพิ่มขึ้นจากปี 2547 ร้อยละ 29.6 ต่อปี ซึ่งอาจจะเป็นผลมาจากภาวะเศรษฐกิจที่ไม่ดี ทำให้ประชาชนมีรายได้ไม่พอที่จะจ่าย จึงต้องมีภาระหนี้สินที่เพิ่มขึ้นแต่อยู่ในอัตราที่น้อยกว่าปี 2549

ตาราง ก รายได้เฉลี่ยต่อเดือนของครัวเรือน จำแนกตามแหล่งที่มาของรายได้ และสถานะทางเศรษฐกิจสังคมของครัวเรือน

TABLE A AVERAGE MONTHLY INCOME PER HOUSEHOLD BY SOURCE OF INCOME AND SOCIO-ECONOMIC CLASS

แหล่งที่มาของรายได้	ครัวเรือนทั้งสิ้น		ผู้ถือครองที่ทำการเกษตร						ผู้ดำเนินงานของตนเอง		ลูกจ้าง						ผู้ไม่ได้ออกกำลังกาย		Source of Income
	Total Household		ปลูกพืช/เลี้ยงสัตว์/เพาะเลี้ยง		ประมง, ป่าไม้, กล้วยไม้, ไม้ประดับ		ทำเหมืองแร่, อุตสาหกรรมเหมืองแร่		Own-Account Workers, Non-Farm		คนงานทั่วไป		เสมียน พนักงานขาย และใช้บริการ		ผู้ปฏิบัติงานในกระบวนการผลิต		ผู้ไม่ได้ออกกำลังกาย		
	บาท	ร้อยละ	บาท	ร้อยละ	บาท	ร้อยละ	บาท	ร้อยละ	บาท	ร้อยละ	บาท	ร้อยละ	บาท	ร้อยละ	บาท	ร้อยละ	บาท	ร้อยละ	
อัตราร้อยละของครัวเรือน	100.0		30.7	2.3	3.1	14.1	1.2	0.1	7.9	7.7	22.9								
ขนาดของครัวเรือน	3.4		3.5	3.7	2.9	3.7	4.1	3.4	3.7	3.7	2.8								
รายได้ทั้งหมด	12,507	100.0	8,055	5,246	6,176	18,587	9,718	12,066	14,203	8,906	6,422								
รายได้ประจำ	12,121	96.9	7,768	4,841	6,064	17,546	9,718	11,653	13,830	8,816	6,356								
รายได้ที่เป็นตัวเงิน	10,152	81.2	5,925	3,144	4,860	15,287	8,062	9,927	11,639	6,732	4,494								
รายได้จากการทำงาน	8,540	68.3	5,123	2,787	4,688	14,266	7,816	9,923	11,045	6,010	4,494								
ค่าจ้างและเงินเดือน	4,698	37.6	483	315	32	1,324	6,864	9,299	9,464	5,375	286								
กำไรสุทธิจากการทำธุรกิจ	2,024	16.2	274	61	73	12,250	-	-	974	107	227								
กำไรสุทธิจากการทำเกษตร	1,818	14.5	4,366	2,411	4,584	692	952	623	607	529	229								
เงินที่ได้รับเป็นการช่วยเหลือ	1,425	11.4	779	320	166	873	221	-	412	700	3,627								
รายได้จากทรัพย์สิน	187	1.5	23	37	6	148	25	4	183	22	125								
รายได้ที่เป็นค่าเช่า	1,969	15.7	1,843	1,696	1,204	2,259	1,656	1,727	2,190	2,084	1,862								
รายได้ไม่ประจำ (ที่เป็นตัวเงิน)	387	3.1	287	406	112	1,041	-	413	373	90	66								

รวมค่าเช่าที่พักอาศัยที่ไม่ใช่ของครัวเรือน (รวมบ้านเช่า)  
Includes estimated rental of dwelling (exclude owned dwelling)



ตาราง ข ค่าใช้จ่ายเบื้องต้นของครัวเรือน อันแสดงตามประเภทของการใช้จ่าย และสถานะทางเศรษฐกิจสังคมของครัวเรือน

TABLE B AVERAGE MONTHLY EXPENDITURE PER HOUSEHOLD BY TYPE OF EXPENDITURE AND SOCIO-ECONOMIC CLASS

ประเภทของการใช้จ่าย	ครัวเรือนทั้งสิ้น		ผู้ถือครองที่ทำการเกษตร						ผู้ดำเนินงานอิสระ		ลูกจ้าง				ผู้ไม่ได้ปฏิบัติงาน		Type of Expenditure			
	บาท Baht	% %	ปลูกพืช/เลี้ยงสัตว์/เพาะเลี้ยง			ประมง/ป่าไม้			Own-Account Workers, Non-Farm	Own-Account Workers, Non-Farm	คณงาน เกษตร		คณงานทั่วไป		เสมียน พนักงาน และให้บริการ			ผู้ปฏิบัติงานในโรงงาน		Economically Inactive
			บาท Baht	% %	บาท Baht	% %	บาท Baht	% %			บาท Baht	% %	บาท Baht	% %	บาท Baht	% %		บาท Baht	% %	
บาท Baht	% %	บาท Baht	% %	บาท Baht	% %	บาท Baht	% %	บาท Baht	% %	บาท Baht	% %	บาท Baht	% %	บาท Baht	% %	บาท Baht	% %			
อัตราร้อยละของครัวเรือน	100.0		30.7	2.3	3.1	14.1	10.0	1.2	0.1	7.9	7.7	22.9						Percent of Households		
ขนาดของครัวเรือน	3.4		3.5	3.7	2.9	3.7	3.2	4.1	3.4	3.7	3.7	2.8						Average Household Size		
ค่าใช้จ่ายทั้งสิ้นของครัวเรือน	10,099	7,434	6,493	4,908	100.0	12,331	27,568	7,240	9,927	11,957	7,970	5,945	100.0	5,945	100.0	5,945	100.0	Total Monthly Expenditures		
ค่าใช้จ่ายเพื่อการอุปโภคบริโภค	8,309	6,463	5,441	4,499	91.7	10,805	18,513	6,837	8,918	10,183	7,166	5,195	89.9	5,195	89.9	5,195	89.9	Consumption Expenditures		
ค่าใช้จ่ายอาหาร เครื่องดื่มและยาสูบ	3,753	3,156	3,149	2,342	47.7	4,567	6,079	3,938	4,481	4,916	3,793	2,853	47.6	2,853	47.6	2,853	47.6	For Food, Beverages and Tobacco		
อาหาร และเครื่องดื่ม (ไม่มีแอลกอฮอล์)	3,565	3,052	3,068	2,302	46.9	4,339	5,545	3,826	4,318	4,559	3,478	2,808	43.6	2,808	43.6	2,808	43.6	Food and Beverages (excludes alcoholic)		
เครื่องดื่มที่มีแอลกอฮอล์	125	104	81	64	1.0	128	534	112	163	357	275	111	3.4	111	3.4	111	3.4	Alcoholic Beverages		
ยาสูบ	63	52	47	34	0.4	52	119	0.9	-	118	42	34	0.5	34	0.5	34	0.5	Tobacco Products		
ค่าเช่าที่พักอาศัยและสาธารณูปโภค	4,557	3,308	2,295	1,566	43.9	6,240	12,434	2,899	4,438	5,267	3,373	2,542	42.3	2,542	42.3	2,542	42.3	For Goods and Service		
ที่อยู่อาศัย เครื่องแต่งกาย	1,499	1,262	1,112	885	18.0	1,825	2,812	1,249	1,712	1,615	1,281	1,209	16.1	1,209	16.1	1,209	16.1	Housing, Household Operation, Furnitures and Equipment		
เครื่องมือช่างและรองเท้า	292	178	201	112	2.3	365	756	438	625	347	263	212	3.3	212	3.3	212	3.3	Apparel and Footwear		
ค่าใช้จ่ายส่วนบุคคล	287	198	234	185	3.8	374	709	290	281	356	263	171	3.3	171	3.3	171	3.3	Personal Care		
เวชภัณฑ์และค่าตรวจรักษาพยาบาล	99	91	107	49	1.0	82	98	0.4	26	300	78	71	1.0	71	1.2	71	1.2	Medical and Health Care		
การเดินทางและการสื่อสาร	1,917	1,164	481	689	14.0	2,717	7,207	723	1,596	2,107	1,293	639	16.2	639	10.7	639	10.7	Transport and Communication		
ค่าเช่ารถจักรยานยนต์และของใช้	868	400	79	193	3.9	1,336	3,788	24	302	847	506	153	6.3	153	2.6	153	2.6	Vehicles Purchase/Repairing & Maintenance		
การเดินทางตามปกติและท่องเที่ยว	770	581	305	294	6.0	805	2,614	585	1,071	909	585	326	7.3	326	5.5	326	5.5	Local Transportation/Travelling and Tour		
การสื่อสาร	279	183	97	197	4.0	377	805	114	222	351	203	159	2.7	159	2.7	159	2.7	Communication		
การศึกษา	166	127	73	107	2.2	163	439	78	54	238	76	127	2.1	127	2.1	127	2.1	Education		
การบันเทิง การอ่านและกิจการทางศาสนา	130	106	87	103	2.1	178	422	116	80	132	87	111	1.9	111	1.9	111	1.9	Recreation Reading and Religious Activity		
การจัดงานพิธี ในโอกาสพิเศษ	167	182	2.4	26	0.5	536	181	5	64	172	32	2	0.4	2	0.0	2	0.0	Special Ceremony Expenses		
ค่าใช้จ่ายที่ไม่เกี่ยวกับกรอุปโภคบริโภค	1,790	971	1,052	409	8.3	1,526	9,055	403	1,009	1,774	804	551	10.1	551	9.3	551	9.3	Non-Consumption Expenditures		

ตาราง ค อัตราร้อยละของครัวเรือน จำนวนตามรายได้และค่าใช้จ่ายเฉลี่ยต่อเดือนของครัวเรือน

TABLE C PERCENTAGE OF HOUSEHOLDS BY AVERAGE MONTHLY CLASS INCOME AND EXPENDITURE

ชั้นของรายได้และค่าใช้จ่าย	ครัวเรือนที่มีรายได้ทั้งสิ้น ต่อเดือนต่อครัวเรือน Monthly Income Per Household	ครัวเรือนที่มีรายได้ประจำ ต่อเดือนต่อครัวเรือน Monthly Current Income Per Household	ครัวเรือนที่มีค่าใช้จ่ายทั้งสิ้น ต่อเดือนต่อครัวเรือน Monthly Expenditure Per Household	ครัวเรือนที่มีค่าใช้จ่ายอุปโภคบริโภค ต่อเดือนต่อครัวเรือน Monthly Consumption Expenditure Per Household	Class Income / Expenditure
รวม	100.0	100.0	100.0	100.0	Total
ต่ำกว่า 1,500 บาท	-	-	0.1	0.1	Less Than 1,500 Baht
1,500 - 3,000 บาท	7.8	7.8	5.8	8.4	1,500 - 3,000 Baht
3,001 - 5,000 บาท	17.8	18.6	17.0	22.2	3,001 - 5,000 Baht
5,001 - 10,000 บาท	39.1	39.8	47.6	46.6	5,001 - 10,000 Baht
10,001 - 15,000 บาท	14.6	14.0	15.0	13.7	10,001 - 15,000 Baht
15,001 - 30,000 บาท	11.9	11.3	10.0	7.3	15,001 - 30,000 Baht
30,001 - 50,000 บาท	5.0	4.9	3.1	1.3	30,001 - 50,000 Baht
50,001 - 100,000 บาท	3.8	3.5	1.1	0.4	50,001 - 100,000 Baht
มากกว่า 100,000 บาท	0.1	0.1	0.2	-	More Than 100,000 Baht

-- ข้อมูลมีจำนวนเล็กน้อย



ตาราง จำนวนหนี้สินเฉลี่ยต่อครัวเรือน จำแนกตามวัตถุประสงค์ของการกู้ยืมและสถานะทางเศรษฐกิจสังคมของครัวเรือน  
TABLED AVERAGE DEBT PER HOUSEHOLD BY PURPOSES OF BORROWING AND SOCIO-ECONOMIC CLASS

วัตถุประสงค์ของการกู้ยืม	ครัวเรือนทั้งสิ้น		ผู้ครอบครองกรรมสิทธิ์						ผู้จ้าง						ผู้ไม่ได้อุปโภคบริโภค		Purposes of Borrowing								
	Total Household		Farm Operators			Own-Account Workers, Non-Farm			Employees			Economicallly Inactive		Amount of Indebted Household (in 100 thousand)	Amount of debt per Household										
	Baht	%	Plant/Animal/Culture	ส่วนใหญ่เป็นเจ้าของที่ดิน Mainly Owing Land	ส่วนใหญ่เช่าที่ดิน Mainly Renting Land	ประกอบอาชีพทำไร่ทำสวนทำสวน เลี้ยงสัตว์ การประมง ป่าไม้ ล่าสัตว์, การบริการทางการเกษตร Fishing, Forestry, Agricultural services	Own-Account Workers, Non-Farm	General Workers	คนงานภาคเกษตร Farm Workers	คนงานทั่วไป General Workers	เสมียน พนักงานขาย และให้บริการ Sales & Services Workers	ผู้ปฏิบัติงานในกระบวนการผลิต Production Workers	Baht			%									
จำนวนครัวเรือน(หน่วย : แสน)	2,569	100.0	0.789	30.7	0.058	2.2	0.079	3.1	0.363	14.1	0.257	10.0	0.030	1.2	0.004	0.2	0.202	7.9	0.199	7.7	0.588	22.9			
จำนวนหนี้สินต่อครัวเรือน	144,115	100.0	54,435	100.0	46,914	100.0	14,304	100.0	180,521	100.0	839,769	100.0	57,183	100.0	14,355	100.0	79,852	100.0	45,477	100.0	25,797	100.0			
1. จำนวนตามวัตถุประสงค์	110,800	76.9	22,157	40.7	20,563	44.0	4,241	29.6	91,749	50.8	780,703	93.0	36,436	20.9	5,926	-	70,836	88.7	30,655	67.4	17,318	67.1			
เพื่อใช้จ่ายในครัวเรือน	43,470	30.2	7,979	14.7	760	1.6	-	-	34,000	18.8	320,521	38.2	24,496	-	-	-	26,166	32.8	6,038	13.3	5,796	22.5			
ใช้ซื้อ/เช่าบ้านและทรัพย์สิน	10,562	7.3	1,815	3.3	-	-	625	4.4	322	0.2	88,576	10.5	-	-	-	-	5,930	7.4	520	1.1	2,500	9.7			
ใช้ในการศึกษา	56,768	39.4	12,363	22.7	19,803	42.2	3,616	25.3	57,427	31.8	371,606	44.3	11,940	20.9	5,926	-	38,740	48.5	24,097	53.0	9,022	35.0			
ใช้จ่ายอุปโภคบริโภคอื่น ๆ ในครัวเรือน	11,988	8.3	894	1.6	3180	-	-	-	70,602	39.1	10,142	1.2	-	-	-	-	569	0.7	1,097	2.4	2,290	8.9			
ใช้ในการทำธุรกิจ	17,351	12.0	31,374	57.6	23,170	49.4	10,064	70.4	18,171	10.1	9,590	1.1	20,747	36.3	8,429	58.7	8,446	10.6	13,725	30.2	6,007	23.3			
ใช้ในการทำเกษตร	3,976	2.8	-	-	-	-	-	-	-	-	39,334	4.7	-	-	-	-	-	-	-	-	-	180	0.7		
อื่น ๆ																									
2. จำนวนตามแหล่งเงินกู้	141,961	98.5	54,102	99.4	40,399	86.1	10,176	71.1	179,550	99.5	829,122	98.7	32,687	57.2	14,355	100.0	79,350	99.4	42,926	94.4	25,557	99.1			
หนี้ในระบบ	2,155	1.5	324	0.6	6,514	13.9	4,129	28.9	971	0.5	10,647	1.3	24,496	42.8	-	-	502	0.6	2,551	5.6	240	0.9			
หนี้จากรายการ																									
หนี้จากรายการ																									

ตาราง ๑ จำนวนครัวเรือนที่เป็นหนี้ และหนี้เฉลี่ย ย่อมตามขนาดวัตถุประสงค์ของการกู้ยืม แหล่งเงินกู้ และสถานะทางเศรษฐกิจของครัวเรือน

TABLE 1 AMOUNT OF INDEBTED HOUSEHOLD AND AVERAGE AMOUNT OF BORROWING SOURCE OF LOAN AND AND SOCIO-ECONOMIC CLASS

วัตถุประสงค์ของการกู้ยืม	ครัวเรือนทั้งสิ้น		ผู้ถือครองท่าการเกษตร						ผู้ดำเนินการธุรกิจของตนเอง		ลูกจ้าง						ผู้ไม่ได้ปฏิบัติงาน		Purposes of Borrowing				
	Total Household		ปลูกพืช/เลี้ยงสัตว์/เพาะเลี้ยง		ประมง, ป่าไม้, ลำไย, ส้ม, ฝรั่ง		ทางบริการ		Own/Account Workers, Non-Farm		ช่างาน เกษตร		ช่างานทั่วไป		ช่างาน พนักงานขาย และให้บริการ		ช่างานในกระบวน การผลิต			Econo- mically Inactive			
	บาท Baht	ร้อยละ %	บาท Baht	ร้อยละ %	บาท Baht	ร้อยละ %	บาท Baht	ร้อยละ %	บาท Baht	ร้อยละ %	บาท Baht	ร้อยละ %	บาท Baht	ร้อยละ %	บาท Baht	ร้อยละ %	บาท Baht	ร้อยละ %		บาท Baht	ร้อยละ %		
																						บาท Baht	ร้อยละ %
จำนวนครัวเรือนที่เป็นหนี้ (หน่วย : แสน)	2,913	78.4	0.713	90.4	0.050	86.2	0.049	62.0	82.9	0.301	217,987	864,888	0.250	97.3	0.002	23,192	105,423	75.7	0.138	49.3	0.328	55.8	Amount of Indebted Household (in 100 thousand)
จำนวนหนี้สินต่อครัวเรือน	183,904	100.0	60,231	100.0	54,981	100.0	22,884	100.0	217,987	100.0	57,183	100.0	864,888	100.0	23,192	100.0	105,423	100.0	85,594	100.0	46,306	100.0	Amount of debt per Household
1. จำนวนตามวัตถุประสงค์ เพื่อใช้จ่ายในครัวเรือน	141,392	76.9	24,521	40.7	24,100	43.8	6,784	29.6	110,790	50.8	36,436	63.7	803,311	93.0	9,574	41.3	93,521	88.7	44,215	48.3	31,088	67.1	For Household Expenditures
ใช้ซื้อ/เช่าซื้อบ้านและทรัพย์สิน	55,472	30.2	8,830	14.7	891	1.6	-	-	41,056	18.8	24,496	42.8	329,803	38.2	-	-	34,546	32.8	8,709	13.3	10,405	22.5	Purchase/ Hire Purchase House and/or Loan
ใช้ในการศึกษา	13,478	7.3	2,009	3.3	-	-	999	4.4	389	0.2	-	-	91,141	10.5	-	-	7,829	7.4	750	2.0	4,488	9.7	Education
ใช้ซื้ออุปโภคบริโภคอื่นๆ ในครัวเรือน	72,442	39.4	13,682	22.7	23,209	42.2	5,785	25.3	69,345	31.8	11,940	20.9	382,367	44.3	9,574	41.3	51,146	48.5	34,756	53.0	16,195	35.0	Household Consumption
ใช้ในการทำธุรกิจ	15,298	8.3	990	1.6	3727	6.8	-	-	85,255	39.1	-	-	10,436	1.2	-	-	752	0.7	1,583	2.4	4,111	8.9	Business
ใช้ในการทำการเกษตร	22,142	12.0	34,721	57.6	27,154	49.4	16,100	70.4	21,942	10.1	20,747	36.3	9,867	1.1	13,617	58.7	11,150	10.6	19,796	30.2	10,783	23.3	Farming
อื่นๆ	5,074	2.8	-	-	-	-	-	-	40,473	4.7	-	-	40,473	4.7	-	-	-	-	-	-	324	0.7	Others
2. จำนวนตามแหล่งเงินกู้	181,155	98.5	59,873	99.4	47,347	86.1	16,279	71.1	216,814	99.5	32,687	57.2	853,132	98.7	23,192	100.0	104,760	99.4	61,914	94.4	45,876	99.1	2. By Source of Loan
หนี้ในระบบ	2,749	1.5	358	0.6	7,634	13.9	6,605	28.9	1,173	0.5	24,496	42.8	10,956	1.3	-	-	662	0.6	3,680	5.6	430	0.9	Loan from Formal Sector
หนี้นอกระบบ																							Loan from Informal Sector

ตาราง ก. เปรียบเทียบส่วนแบ่งของรายได้ประจำของครัวเรือน โดยการจัดอันดับครัวเรือนเป็น 10 กลุ่ม

TABLE F COMPARISON OF SHARE OF HOUSEHOLD CURRENT INCOM BY DECILE GROUP

กลุ่มครัวเรือน จำนวนครัวเรือน Decile Group by Current Income	ร้อยละของประชากร Percentage of Population		ร้อยละส่วนแบ่งของรายได้ประจำ Percentage Share of Current Income		รายได้ประจำต่อคนต่อเดือน(บาท) Per Capita Current Income(Baht)	
	2547 2004	2549 2006	2547 2004	2549 2006	2547 2004	2549 2006
(รายได้ต่ำสุด) 1 (Lowest Income)	13.5	11.5	12.8	2.4	800	684
2	12.3	12.0	11.0	3.9	1,115	1,083
3	11.7	10.6	11.0	4.5	1,266	1,415
4	10.9	10.3	10.3	5.2	1,500	1,685
5	9.4	10.5	11.1	6.3	1,818	2,001
6	9.7	9.7	8.9	7.1	2,154	2,454
7	8.9	9.2	9.7	8.9	2,689	3,243
8	9.0	10.2	8.7	13.4	3,436	4,388
9	7.2	9.1	9.0	18.1	4,561	6,646
(รายได้สูงสุด) 10 (Highest Income)	7.4	6.7	7.4	30.2	9,238	15,127
สัมประสิทธิ์ของความไม่เสมอภาค Gini Coefficient 0.303 0.407 0.412						
รายได้ประจำต่อคนต่อเดือน Per Capita Current Income 2,495 3,349 3,593						

ตาราง ข รายได้ ค่าใช้จ่ายเฉลี่ยต่อเดือน และหนี้สินเฉลี่ยต่อครัวเรือน จำนวนตามสถานภาพทางเศรษฐกิจของครัวเรือน

TABLE G AVERAGE MONTHLY INCOME AND EXPENDITURE AND AMOUNT OF DEBT PER HOUSEHOLD BY SOCIO-ECONOMIC CLASS

ประเภทของครัวเรือน	ร้อยละของครัวเรือน Percent of Household	ขนาดของครัวเรือน Average Household Size	รายได้เฉลี่ย Average Monthly Income		รายได้ประจำ Average Current Income		ค่าใช้จ่ายเฉลี่ย Average Monthly Expenditures		ค่าใช้จ่ายเพื่อการอุปโภคบริโภค Consumption Expenditures		อัตราส่วนของของที่ใช้จ่ายของครัวเรือน Percent of Monthly Expenditures	อัตราส่วนของค่าใช้จ่ายต่อรายได้ประจำ Percent of Consumption Expenditures Per Current Income	หนี้สินเฉลี่ยต่อครัวเรือน Average Amount of debt Per Household	Socio-Economic
			ต่อครัวเรือน Per Household	ต่อคน Per Cap	ต่อครัวเรือน Per Household	ต่อคน Per Cap	ต่อครัวเรือน Per Household	ต่อคน Per Cap						
			ต่อครัวเรือน Per Household	ต่อคน Per Cap	ต่อครัวเรือน Per Household	ต่อคน Per Cap	ต่อครัวเรือน Per Household	ต่อคน Per Cap						
ครัวเรือนทั้งหมด	100.0	3.4	12,507	3,679	12,121	3,565	10,099	2,970	8,309	2,444	80.7	68.6	144,115	Total Households
ผู้ถือครองที่การเกษตร														Farm Operators
ปลูกพืช เลี้ยงสัตว์ทะเลเลี้ยง	30.7	3.5	8,055	2,301	7,768	2,219	7,434	2,124	6,463	1,847	92.3	83.2	54,425	Plant/Animal/Culture
ส่วนใหญ่เป็นเจ้าของที่ดิน	2.3	3.7	5,246	1,418	4,841	1,308	6,493	1,755	5,441	1,471	123.8	112.4	46,914	Mainly Owning Land
ส่วนใหญ่เช่าที่ดิน	3.1	2.9	6,176	2,130	6,064	2,091	4,908	1,692	4,499	1,551	79.5	74.2	14,304	Mainly Renting Land/Free?/
ประมง ป่าไม้ ล่าสัตว์ หาของป่า														Fishing, Forestry, Agricultural services
บริการทางการเกษตร														
ผู้ดำเนินงานธุรกิจของตนเองที่ไม่ใช่การเกษตร	14.1	3.7	18,587	5,024	17,546	4,742	12,331	3,333	10,805	2,920	66.3	61.6	180,521	Own-Account Worker, Non-Farm Employees
ผู้จ้าง														
ผู้ปฏิบัติงานวิชาชีพ, นักวิชาการ และนักบริหาร	10.0	3.2	36,896	11,530	36,027	11,258	27,568	8,615	18,513	5,785	74.7	51.4	839,769	Professional, Technical and Administrative Workers
คนงานเกษตร	1.2	4.1	9,718	2,370	9,718	2,370	7,240	1,766	6,837	1,668	74.5	70.4	57,183	Farm Workers
คนงานทั่วไป	0.1	3.4	12,066	3,549	11,653	3,427	9,927	2,920	8,918	2,623	82.3	76.5	14,355	General Workers
เสมียน พนักงานขายและให้บริการ	7.9	3.7	14,203	3,839	13,830	3,738	11,957	3,232	10,183	2,752	84.2	73.6	79,852	Clerical, Sales and Services Workers
ผู้ปฏิบัติงานในกระบวนการผลิต	7.7	3.7	8,906	2,407	8,816	2,383	7,970	2,154	7,166	1,937	89.5	81.3	45,477	Production Workers
ผู้ที่ไม่ได้ปฏิบัติงานเศรษฐกิจ	22.9	2.8	6,422	2,294	6,356	2,270	5,945	2,123	5,395	1,927	92.6	84.9	25,797	Economically Inactive

ตาราง ข เปรียบเทียบรายได้ ค่าใช้จ่ายเฉลี่ยต่อเดือน และหนี้สินเฉลี่ยต่อครัวเรือน จำนวนตามสถานะทางเศรษฐกิจสังคมของครัวเรือน

TABLE H COMPARISON OF AVERAGE MONTHLY INCOME AND EXPENDITURE AND AMOUNT OF DEBT PER HOUSEHOLD BY SOCIO-ECONOMIC CLASS

มูลค่า : บาท  
Value : Baht

สถานะทางเศรษฐกิจสังคม	รายได้เฉลี่ยต่อเดือน				ค่าใช้จ่ายเฉลี่ยต่อเดือน				หนี้สินเฉลี่ยต่อครัวเรือน				ร้อยละของค่าใช้จ่ายต่อรายได้			Socio-Economic
	Average Monthly Income		Average Monthly Expenditures		Average Monthly Expenditures		Average Amount of Debt per Household		Percent of Expenditure to Income		Annual Percentage Change		Annual Percentage Change		Percent of Expenditure to Income	
	2549	2550	2547	2550	2549/47	2550/49	2549	2550	2547	2549	2547	2549/47	2550/49	2547		
	2006	2007	2004	2007	2006/04	2007/06	2006	2007	2004	2006	2007	2006/04	2007/06	2004	2006	2007
ครัวเรือนทั้งสิ้น	8,908	12,445	12,507	18.2	0.2	7,011	10,232	10,099	20.8	-0.7	65,456	109,921	144,115	29.6	14.5	80.7
ผู้ถือครองกิจการเกษตร	7,035	8,312	7,713	8.7	-3.7	5,271	7,291	7,157	17.6	-0.9	36,308	59,407	50,501	27.9	-7.8	92.8
ผู้ดำเนินธุรกิจของตนเอง ที่ไม่ใช่การเกษตร	14,579	16,380	18,587	6.0	6.5	8,827	13,485	12,331	23.6	-4.4	104,345	116,877	180,521	5.8	24.3	66.3
ผู้อจ้าง	11,296	17,614	20,915	24.9	9.0	10,248	14,139	16,481	17.5	7.7	130,039	218,230	528,309	29.5	55.6	78.4
- ผู้ปฏิบัติงานวิชาชีพ วิชาการ และเสมียนพนักงาน	15,383	22,279	26,881	20.3	9.8	14,150	17,343	20,678	10.7	9.2	220,817	321,543	502,028	20.7	25.0	76.9
- ผู้ปฏิบัติงานในกระบวนการผลิต คนงานเกษตร และคนงานทั่วไป	6,317	8,796	9,049	18.0	1.4	5,494	8,081	7,894	21.3	-1.2	19,444	22,957	46,692	8.7	42.6	87.2
ผู้มีได้ปฏิบัติงานเชิงเศรษฐกิจ	5,633	9,884	6,422	32.5	-19.4	5,215	7,752	5,945	21.9	-12.4	19,107	54,728	25,797	69.2	-31.3	92.6

ตาราง ๗ เปรียบเทียบรายได้ และรายได้ที่แท้จริงเฉลี่ยต่อเดือนของครัวเรือน จำแนกตามสถานะทางเศรษฐกิจสังคมของครัวเรือน

TABLE I COMPARISON OF AVERAGE MONTHLY INCOME AND REAL INCOME PER HOUSEHOLD BY SOCIO - ECONOMIC CLASS

	รายได้เฉลี่ยต่อเดือน				ดัชนีความแตกต่างของรายได้ <sup>1/</sup>		รายได้ที่แท้จริงเฉลี่ยต่อเดือน				
	Average Monthly Income				Disparity Index <sup>1/</sup>		Average Monthly Real Income				
	2547 2004	2549 2006	2550 2007	ร้อยละของ การเปลี่ยนแปลงต่อปี Annual Percentage Change 2549/47 2006/04	2547 2004	2549 2006	2550 2007	ร้อยละของ การเปลี่ยนแปลงต่อปี Annual Percentage Change 2549/47 2006/04	2549/47 2006/04	2550/49 2007/06	
ครัวเรือนทั้งหมด	8,908	12,445	12,507	18.2	100	100	100	11,545	10,786	13.8	-6.9
ผู้ถือครองท่าการเกษตร	7,035	8,312	7,713	8.7	79	67	62	7,711	6,652	4.7	-10.5
ผู้ดำเนินธุรกิจของตนเอง ที่ไม่ใช่การเกษตร	14,579	16,380	18,587	6.0	164	132	149	15,195	16,029	2.1	-1.1
ลูกจ้าง	11,296	17,614	20,915	24.9	127	142	167	16,340	18,037	20.3	1.2
ผู้ปฏิบัติงานวิชาชีพ วิชาการ และเสมียนพนักงาน	15,383	22,279	26,881	20.3	173	179	215	20,667	23,182	15.9	2.0
ผู้ปฏิบัติงานในกระบวนการผลิต คนงานเกษตร และคนงานทั่วไป	6,317	8,796	9,049	18.0	71	71	72	8,160	7,804	13.7	-5.8
ผู้ไม่ได้ปฏิบัติงานเชิงเศรษฐกิจ	5,633	9,884	6,422	32.5	63	79	51	9,169	5,538	27.6	-25.1

1/ คือ ตัวชี้วัดที่แสดงความแตกต่างของรายได้โดยเฉลี่ยต่อเดือนของครัวเรือน เมื่อเทียบกับรายได้โดยเฉลี่ยต่อเดือนของครัวเรือนทั้งหมด  
1/ The relative level of average monthly income compared with that of all households.

**ตารางสถิติ**

**STATISTICAL TABLES**



## สารบัญตารางสถิติ

		หน้า
ตาราง 1	รายได้เฉลี่ยต่อเดือนของครัวเรือน จำแนกตามแหล่งที่มาของรายได้ และสถานะทางเศรษฐกิจสังคมของครัวเรือน	31
ตาราง 2	ค่าใช้จ่ายเฉลี่ยต่อเดือนของครัวเรือน จำแนกตามสถานะทางเศรษฐกิจสังคมของครัวเรือน	33
ตาราง 3	จำนวนหนี้สินเฉลี่ยต่อครัวเรือน จำแนกตามวัตถุประสงค์ของการกู้ยืม และสถานะทางเศรษฐกิจสังคมของครัวเรือน	37
ตาราง 4	จำนวนหนี้สินเฉลี่ยต่อครัวเรือนที่เป็นหนี้ จำแนกตามวัตถุประสงค์ของการกู้ยืม และสถานะทางเศรษฐกิจสังคมของครัวเรือน	38
ตาราง 5	รายได้และค่าใช้จ่ายเฉลี่ยต่อเดือนของครัวเรือน จำแนกตามลักษณะที่สำคัญของครัวเรือน	39
ตาราง 6	อัตราร้อยละของครัวเรือน จำแนกตามค่าใช้จ่ายและตามขนาดของครัวเรือน	42
ตาราง 7	อัตราร้อยละของครัวเรือน จำแนกตามรายได้และตามขนาดของครัวเรือน	44
ตาราง 8	อัตราร้อยละของครัวเรือน จำแนกตามลักษณะที่สำคัญของครัวเรือน และสถานะทางเศรษฐกิจสังคมของครัวเรือน	46
ตาราง 9	อัตราร้อยละของสมาชิกในครัวเรือน จำแนกตามลักษณะที่สำคัญ และ สถานะทางเศรษฐกิจสังคมของครัวเรือน	59
ตาราง 10	อัตราร้อยละของครัวเรือนที่รายงานการเป็นเจ้าของสินทรัพย์ที่สำคัญ จำแนกตามสถานะทางเศรษฐกิจสังคมของครัวเรือน	69
ตาราง 11	อัตราร้อยละของครัวเรือนที่รายงานการเป็นเจ้าของสินทรัพย์ จำแนกตามลักษณะที่สำคัญของครัวเรือน	71
ตาราง 12	ขอบเขตจำกัดชั้นค่าใช้จ่ายอุปโภคบริโภค และจำนวนประชากรแบ่งเป็น 10 กลุ่มอันดับ ของครัวเรือนจำแนกตามค่าใช้จ่ายอุปโภคบริโภคต่อเดือนต่อคน	79
ตาราง 13	ขอบเขตจำกัดชั้นรายได้ประจำและจำนวนประชากรแบ่งเป็น 10 กลุ่ม ของอันดับครัวเรือนตามรายได้ประจำต่อเดือนต่อคน	80



## LIST OF STATISTICAL TABLES

		<b>Page</b>
<b>TABLE 1</b>	AVERAGE MONTHLY INCOME PER HOUSEHOLD BY SOURCE OF INCOME AND SOCIO-ECONOMIC CLASS	31
<b>TABLE 2</b>	AVERAGE MONTHLY EXPENDITURE PER HOUSEHOLD, BY SOCIO-ECONOMIC CLASS	33
<b>TABLE 3</b>	AVERAGE DEBT PER HOUSEHOLD BY PURPOSES OF BORROWING AND SOCIO-ECONOMIC CLASS	37
<b>TABLE 4</b>	AVERAGE AMOUNT OF DEBT PER HOUSEHOLD HAVING DEBT BY PURPOSES OF BORROWING AND SOCIO-ECONOMIC CLASS	38
<b>TABLE 5</b>	AVERAGE MONTHLY INCOME AND EXPENDITURE OF HOUSEHOLD BY SELECTED HOUSING CHARACTERISTICS	39
<b>TABLE 6</b>	PERCENTAGE OF HOUSEHOLDS BY INTERVALS OF MONTHLY EXPENDITURE PER HEAD AND HOUSEHOLD SIZE	42
<b>TABLE 7</b>	PERCENTAGE OF HOUSEHOLDS BY INTERVALS OF MONTHLY INCOME PER HEAD AND HOUSEHOLD SIZE	44
<b>TABLE 8</b>	PERCENTAGE OF HOUSEHOLDS BY SELECTED HOUSING CHARACTERISTICS AND SOCIO-ECONOMIC CLASS	46
<b>TABLE 9</b>	PERCENTAGE OF HOUSEHOLD MEMBERS BY SOME SELECTED CHARACTERISTICS AND SOCIO-ECONOMIC CLASS	59
<b>TABLE 10</b>	PERCENTAGE OF HOUSEHOLDS REPORTING OWNERSHIP OF SOME SELECTED DURABLE GOODS BY SOCIO - ECONOMIC CLASS	69
<b>TABLE 11</b>	PERCENTAGE OF HOUSEHOLDS REPORTING OWNERSHIP OF DURABLE GOODS BY SOME SELECTED HOUSEHOLD CHARACTERISTICS	71
<b>TABLE 12</b>	CLASS LIMIT, TOTAL CONSUMPTION EXPENDITURE AND TOTAL POPULATION FOR DECILE GROUPS OF HOUSEHOLDS ORDERED BY	79
<b>TABLE 13</b>	CLASS LIMIT, TOTAL CURRENT INCOME AND TOTAL POPULATION FOR DECILE GROUPS OF HOUSEHOLDS ORDERED BY PER CAPITA CURRENT INCOME FOR ALL HOUSEHOLDS	80

ตาราง 1 รายได้เฉลี่ยต่อเดือนของครัวเรือน ตามขนาดพื้นที่ของนาข้าวและสถานะทางเศรษฐกิจสังคมของครัวเรือน

TABLE 1 AVERAGE MONTHLY INCOME PER HOUSEHOLD BY SOURCE OF INCOME AND SOCIO-ECONOMIC CLASS

(Unit: Baht)

รวมทั้งสิ้น Total	ผู้ครอบครองที่ดิน/เพาะเลี้ยง										ผู้จ้าง			ผู้ไม่ได้		Source of Income
	Farm Operators / Culture					ประเภทของเลี้ยงสัตว์/เพาะเลี้ยง					Employees			ไม่ปฏิบัติงาน Economicallly Inactive		
	Plant/Animal/Culture	พื้นที่/ไร่/สัตว์	ไม่/ไร่/สัตว์	Own-Account Workers, Non-Farm	วิชาชีพ	พนักงาน	คนงาน	ทั่วไป	เสมียน	ผู้ปฏิบัติงาน	ไม่	ไม่	ไม่	ไม่	ไม่	
จำนวนครัวเรือน (ที่ลงทะเบียนได้ข้อมูล)	2,569	0.789	0.058	0.079	0.363	0.257	0.03	0.004	0.202	0.199	0.588	Total Household	0.588	Total Household		
จำนวนประชากร	8,665	2.77	0.214	0.228	1,349	0.832	0.122	0.013	0.751	0.734	1,652	Total Population	1,652	Total Population		
อัตราร้อยละของครัวเรือน	100.0	30.7	2.3	3.1	14.1	10.0	1.2	0.1	7.9	7.7	22.9	Percent of Households	22.9	Percent of Households		
ขนาดของครัวเรือนเฉลี่ย	3.4	3.5	3.7	2.9	3.7	3.2	4.1	3.4	3.7	3.7	2.8	Average Household Size	2.8	Average Household Size		
รายได้ทั้งหมด	3,213,083,932	8,055	5,246	6,176	18,587	36,896	9,718	12,066	14,203	8,906	6,422	Total Monthly Income	6,422	Total Monthly Income		
รายได้ประจำ	3,113,749,954	7,768	4,841	6,064	17,546	36,027	9,718	11,653	13,830	8,816	6,356	Total Current Income	6,356	Total Current Income		
รายได้ที่เป็นตัวเงิน	2,608,018,485	5,925	3,144	4,860	15,287	33,768	8,062	9,927	11,639	6,732	4,494	Money Income	4,494	Money Income		
รายได้จากการจ้างงาน	2,193,827,500	5,123	2,787	4,688	14,266	31,331	7,816	9,923	11,045	6,010	742	From Earning	742	From Earning		
- ค่าจ้างและเงินเดือน	1,206,882,062	483	315	32	1,324	30,333	6,864	9,299	9,464	5,375	286	- Wages and Salaries	286	- Wages and Salaries		
- กำไรสุทธิจากการทำธุรกิจ	520,024,776	274	61	72	12,250	693	-	-	974	107	227	- Net Profits from Business	227	- Net Profits from Business		
- กำไรสุทธิจากการทำเกษตร	466,920,662	4,366	2,411	4,584	692	304	952	623	607	529	229	- Net Profits from Farming	229	- Net Profits from Farming		
เงินได้จากรัฐบาล	366,045,113	779	320	166	873	1,305	221	-	412	700	3,627	From Current Transfer	3,627	From Current Transfer		
- ปทานึ่ง / บำนาญ เบี้ยหวัด	30,514,925	-	-	-	52	174	-	-	127	-	367	- Pension / Annuities and other Assistance	367	- Pension / Annuities and other Assistance		
- เงินสงเคราะห์	742,420	-	-	-	-	-	-	-	-	37	-	- Work Compensation and Terminated Payment	-	- Work Compensation and Terminated Payment		
- เงินช่วยเหลือจากบุคคลนอกครัวเรือน	310,516,231	677	172	142	738	1,120	62	-	244	589	3,105	- Assistance from Persons Outside HH.	3,105	- Assistance from Persons Outside HH.		
- เงินช่วยเหลือจากรัฐและองค์กรต่าง	24,271,537	102	149	24	83	11	159	-	41	73	155	- Assistance from Govt. and Organization	155	- Assistance from Govt. and Organization		

ตาราง 1 รายได้เฉลี่ยต่อเดือนของครัวเรือน อันตามแหล่งที่มาของรายได้และสถานะทางเศรษฐกิจของครัวเรือน (ต่อ)

TABLE 1 AVERAGE MONTHLY INCOME PER HOUSEHOLD BY SOURCE OF INCOME AND SOCIO-ECONOMIC CLASS (Contd.)

แหล่งที่มาของรายได้ Source of Income	รวมทั้งสิ้น Total	ผู้ถือครองที่ทำการเกษตร/เพาะเลี้ยง Farm Operators / Culture				ผู้ค้าสินค้าหรือ ของตนเอง			ลูกจ้าง Employees			ผู้ไม่ได้ ปฏิบัติงาน เชิงเศรษฐกิจ		Source of Income
		ปลูกพืช/เลี้ยงสัตว์/เพาะเลี้ยง ประมง, ป่าไม้, สัตว์ น้ำจืด		ทำไม่ทำการเกษตร Own-Account Workers, Non-Farm		ผู้ปฏิบัติงาน วิชาชีพ นักวิชาการ และผู้บริหาร			คนงาน ทั่วไป General Workers			ผู้ปฏิบัติงาน ในกระบวน การผลิต Production Workers		
		Plant/Animal/Culture	ส่วนใหญ่เป็น เจ้าของที่ดิน	ทางเกษตร Fishing, Forestry, Mainly	ทางบริการ Fishing, Forestry, Mainly	Professional, Tech. & Adm. Workers	Farm Workers	Professional, Tech. & Adm. Workers	Clerical, Sales & Services Workers	Production Workers	Econo- mically Inactive	Econo- mically Inactive		
		Average per HH	Land	Renting Land	Agricultural services	Workers	Workers	Workers	Workers	Workers	Workers	Workers		
รายได้จากทรัพย์สิน	48,145,872	187	23	37	6	148	1133	25	4	183	22	125	From Property Income	
- ค่าเช่าบ้าน / ที่ดินและทรัพย์สินอื่น (รวมค่าสิ่งตีพิมพ์และสิทธิบัตร)	10,796,812	42	-	3	-	96	37	-	-	28	-	98	- Income from Renting (include Licence and Copyright)	
- ดอกเบี้ยเงินฝากและเงินปันผล	36,813,709	143	23	34	6	49	1096	25	4	154	22	20	- Interest and Dividends from deposit, Bonds and Stocks	
- ดอกเบี้ยเช่าและการให้ยืมเงิน	53,535.1	2	-	-	-	3	-	-	-	-	-	7	- Interest from "Shares" and Loans	
รายได้ที่ไม่เป็นตัวเงิน	505,731,470	1,969	1,843	1,696	1,204	2,259	2,259	1,656	1,727	2,190	2,084	1,862	Non - money Income	
- ค่าประเมินค่าเช่าบ้านที่ไม่เสียเงิน (รวมบ้านของตนเอง)	211,942,229	825	715	707	511	947	1,407	835	1025	905	721	703	- Estimated Rental Value of Dwelling, (include owned dwelling)	
- สินค้าและบริการที่ได้อาศัยฟรี (อาหารและเครื่องสำอางค์ที่ไม่เสียเงิน)	56,706,730	221	122	98	74	271	257	65	298	356	252	288	- In - kind of Goods and Services	
รายรับที่ปีละเงินอื่น ๆ	99,333,978	387	287	406	112	1041	869	-	413	373	90	66	Other Money Receipt	
เงินทุนการศึกษา	783,699	3	-	-	-	-	5	-	-	26	-	2	Scholarships	
มรดก ทรัพย์สินกรรม ของขวัญ	25,113,554	98	92	-	78	318	103	-	32	145	3	1	Inheritances/ Bequests and Gifts	
เงินได้รับจากโครงการที่ระดมทุนต่าง ๆ	30,413,332	118	127	-	-	436	8	-	381	169	39	-	Proceeds from Insurances	
รายรับอื่น ๆ	43,023,393	167	67	406	34	288	752	-	-	33	48	63	Other Receiving	

(บาท-บาท)

ตาราง 2 ค่าใช้จ่ายเฉลี่ยต่อเดือนของครัวเรือน จำนวนตามสถานะทางเศรษฐกิจของครัวเรือน

TABLE 2 AVERAGE MONTHLY EXPENDITURE PER HOUSEHOLD, BY SOCIO-ECONOMIC CLASS

(บาท-บาท)

ประเภทของค่าใช้จ่าย	ผู้ครอบครองที่ดิน/เช่าที่ดิน										ผู้กึ่งมีที่ดิน			ผู้เช่า			ผู้มีที่ดิน			
	Farm Operators / Culture										ของตนเอง			Employees			ผู้มีที่ดิน			
	รวมครัวเรือน	เฉลี่ยต่อครัวเรือน	พื้นที่/สัตว์/พืช/คนเลี้ยง	ส่วนใหญ่เป็น	ส่วนใหญ่เป็น	ส่วนใหญ่เป็น	รวมครัวเรือน	เฉลี่ยต่อครัวเรือน	ประเภทของที่ดิน	ประเภทของที่ดิน	ประเภทของที่ดิน	รวมครัวเรือน	เฉลี่ยต่อครัวเรือน	ประเภทของที่ดิน	ประเภทของที่ดิน	ประเภทของที่ดิน	รวมครัวเรือน	เฉลี่ยต่อครัวเรือน		
Total	Average per HH.	Plant/Animal/Culture	Own-Account	Workers, Non-Farm	Professional, Tech. & Adm. Workers	Own-Account	Workers, Non-Farm	Professional, Tech. & Adm. Workers	Professional, Tech. & Adm. Workers	Professional, Tech. & Adm. Workers	Farm	General Workers	Employees	Production Workers	Economically Inactive	Total Household	Total Population	Percent of Households	Average Household Size	
จำนวนครัวเรือน (ที่แจ้งบัญชีข้อมูล)	2,569	-	0.789	0.058	0.079	0.363	0.257	0.004	0.202	0.199	0.588	0.199	0.588	0.199	0.588	0.199	0.588	0.199	0.588	0.199
จำนวนประชากร	8,665	-	2.77	0.214	0.228	1.349	0.832	0.013	0.751	0.734	1.652	0.734	1.652	0.734	1.652	0.734	1.652	0.734	1.652	0.734
อัตราส่วนของครัวเรือน	100.0	-	30.7	2.3	3.1	14.1	10.0	0.1	7.9	7.7	22.9	7.7	22.9	7.7	22.9	7.7	22.9	7.7	22.9	7.7
ขนาดของครัวเรือนเฉลี่ย	3.4	3.4	3.5	3.7	2.9	3.7	3.2	3.4	3.7	3.7	2.8	3.7	2.8	3.7	2.8	3.7	2.8	3.7	2.8	3.7
ค่าใช้จ่ายพื้นฐานเฉลี่ย	2,594,333,647	10,099	7,434	6,493	4,908	12,331	27,568	9,927	11,957	7,970	5,945	7,970	5,945	7,970	5,945	7,970	5,945	7,970	5,945	7,970
ค่าใช้จ่ายเพื่อการอุปโภคบริโภค	2,134,464,755	8,309	6,463	5,441	4,499	10,805	18,513	8,918	10,183	7,166	5,395	7,166	5,395	7,166	5,395	7,166	5,395	7,166	5,395	7,166
อาหาร และเครื่องดื่ม (ไม่มีแอลกอฮอล์)	915,793,682	3,565	3,052	2,968	2,302	4,339	5,545	4,318	4,559	3,478	2,808	3,478	2,808	3,478	2,808	3,478	2,808	3,478	2,808	3,478
อาหารปรุงสุกที่บ้าน	635,887,972	2,475	2,368	2,437	1,769	2,911	3,217	2,539	3,022	2,384	1,973	2,384	1,973	2,384	1,973	2,384	1,973	2,384	1,973	2,384
ข้าวและอาหารที่จากแผง	160,535,804	625	677	698	489	681	626	770	691	705	485	705	485	705	485	705	485	705	485	705
เนื้อสัตว์และสัตว์ปีก	135,850,654	529	483	624	511	565	805	447	674	466	408	466	408	466	408	466	408	466	408	466
ปลาและสัตว์น้ำอื่น ๆ	87,407,722	340	356	338	309	373	424	235	375	330	254	330	254	330	254	330	254	330	254	330
นม เนยแข็ง และไข่	73,410,319	286	216	130	104	337	364	295	449	273	304	273	304	273	304	273	304	273	304	273
น้ำมันและไขมัน	8,900,359	35	36	44	20	36	42	77	32	35	30	35	30	35	30	35	30	35	30	35
ผลไม้และผักสด	44,265,986	172	151	130	67	253	288	274	173	129	136	129	136	129	136	129	136	129	136	129
ผัก	46,902,531	183	189	211	151	201	237	133	212	179	132	179	132	179	132	179	132	179	132	179
น้ำตาลและขนมหวาน	37,221,178	145	144	139	46	183	179	97	152	111	130	111	130	111	130	111	130	111	130	111
เครื่องปรุงรสและเครื่องเทศ	15,215,561	59	55	45	36	71	91	61	66	61	46	61	46	61	46	61	46	61	46	61
เครื่องดื่มที่ไม่มีแอลกอฮอล์	26,177,857	102	61	77	36	209	159	149	198	94	49	94	49	94	49	94	49	94	49	94
(ทั้งสิ่งปรุงและกึ่งสำเร็จรูป)																				
อาหารสำเร็จรูป	279,905,710	1,090	683	531	533	1,428	2,328	1,779	1,537	1,094	835	1,094	835	1,094	835	1,094	835	1,094	835	1,094
อาหารบริโภคที่บ้าน	126,756,793	493	343	246	273	668	742	1,196	664	461	483	461	483	461	483	461	483	461	483	461
อาหารบริโภคนอกบ้าน	153,148,917	596	340	285	260	760	1,587	584	873	633	353	633	353	633	353	633	353	633	353	633
(รวมเครื่องดื่มที่ไม่มีแอลกอฮอล์)																				

ตาราง 2 ค่าใช้จ่ายเฉลี่ยต่อเดือนของครัวเรือน จำแนกตามสถานะทางเศรษฐกิจของครัวเรือน (ต่อ)

TABLE 2 AVERAGE MONTHLY EXPENDITURE PER HOUSEHOLD, BY SOCIO-ECONOMIC CLASS (Contd.)

ประเภทค่าใช้จ่าย	รวมสิ้น จำนวน Number	ผู้ประกอบกิจการ/เพาะเลี้ยง Farm Operators / Culture						ผู้ดำเนินงาน ของตนเอง Own-Account Workers, Non-Farm Workers				จ้าง Employees				ผู้ไม่ได้ ปฏิบัติงาน เชิงเศรษฐกิจ Economically Inactive
		ปลูกพืชเลี้ยงสัตว์/เพาะเลี้ยง Plant/Animal/Culture		ประมง/ปศุสัตว์ Fishing, Forestry, Agricultural services		หัตถกรรม/บริการ Handicrafts/Service		ไม่มีกิจการเกษตร Own-Account Workers, Non-Farm Workers		ผู้ปฏิบัติงาน วิชาชีพ Professional, Tech. & Adm. Workers		คนงาน ทั่วไป General Workers		ผู้ปฏิบัติงาน ในกระบวน การผลิต Production Workers		
		ส่วนใหญ่เป็น ส่วนใหญ่ Mainly Owning Land	ส่วนใหญ่เป็น เช่าที่ดิน Mainly Renting Land	ส่วนใหญ่เป็น ส่วนใหญ่ Mainly Owning Land	ส่วนใหญ่เป็น เช่าที่ดิน Mainly Renting Land	ส่วนใหญ่เป็น ส่วนใหญ่ Mainly Owning Land	ส่วนใหญ่เป็น เช่าที่ดิน Mainly Renting Land	ส่วนใหญ่เป็น ส่วนใหญ่ Mainly Owning Land	ส่วนใหญ่เป็น เช่าที่ดิน Mainly Renting Land	ส่วนใหญ่เป็น ส่วนใหญ่ Mainly Owning Land	ส่วนใหญ่เป็น เช่าที่ดิน Mainly Renting Land	ส่วนใหญ่เป็น ส่วนใหญ่ Mainly Owning Land	ส่วนใหญ่เป็น เช่าที่ดิน Mainly Renting Land			
เครื่องเค็มที่มีแอลกอฮอล์	31,991,134	125	52	153	22	415	142	163	239	273	11	Alcoholic Beverages				
ค่าน้ำบ้าน	18,642,276	73	19	57	13	253	101	73	240	5	5	Drunk At Home				
ค่าน้ำนอกบ้าน	13,348,859	52	33	96	9	162	41	163	166	33	6	Drunk Away from Home				
ยาสูบ หมาก ยาสูบ และอื่นๆ	16,123,410	63	52	28	18	119	86	118	118	42	34	Tobacco Products				
บุหรี่ยี่ห้อ ยี่ห้อ และ	14,730,088	57	44	28	17	117	84	118	118	40	25	Cigarettes, Tobacco etc.				
หมาก ยาสูบ และอื่นๆ	1,393,323	5	8	1	1	1	2	1	1	3	10	Beetnut, Snuff etc.				
ค่าใช้จ่ายเกี่ยวกับที่อยู่อาศัย เครื่องแต่งบ้าน และเครื่องใช้ต่างๆ	385,128,950	1,499	1,262	1,112	885	2,812	1,825	1,712	1,615	1,281	1,209	Household Operation, Furnitures and Equipment				
ค่าที่อยู่อาศัย	3,885,571	15	-	-	-	6	54	-	25	-	22	Shelter				
ค่าประเมินค่าเช่าบ้านที่ไม่เสียเงิน (รวมบ้านของตนเอง)	211,942,229	825	715	707	511	1,407	947	1,025	905	721	703	Estimated Rental value of Dwelling (Include owned dwelling)				
ค่าบำรุงรักษาและซ่อมแซมบ้าน	4,664,784	18	6	-	23	52	10	-	14	12	31	Repair / Maintenance Dwelling				
เครื่องแต่งบ้านและบริภัณฑ์อื่นๆ	11,309,929	44	26	13	50	159	45	-	41	19	32	Furnitures and Major Equipment				
สิ่งทอสำเร็จรูปใช้ในบ้าน	11,371,373	44	60	-	-	124	43	95	11	52	10	Household Textiles				
เครื่องใช้สอยยัดไส้ในบ้าน	4,988,269	19	21	-	2	92	11	-	7	4	6	Small Appliances				
เชื้อเพลิง แสงสว่างและน้ำ	100,516,105	391	324	265	231	711	522	448	443	343	300	Fuel, Lighting and Water supply				
ค่าใช้จ่ายในการทำความสะอาด	33,965,100	132	110	127	69	196	187	144	169	132	96	Cleaning Supplies				
ค่าจ้างบุคคลที่ให้บริการครัวเรือน	2,485,591	10	-	-	-	64	7	-	-	-	10	Service Workers in Household				
เครื่องนุ่งห่มและรองเท้า	75,006,921	292	178	201	112	756	365	625	347	263	212	Apparel and Footwear				
ผ้า เสื้อผ้าและเครื่องแต่งกาย	58,488,424	228	134	134	69	578	289	308	625	209	171	Cloth and Clothing				
รองเท้า	16,518,497	64	43	66	43	179	76	-	57	54	41	Footwear				

ตาราง 2 ค่าใช้จ่ายเฉลี่ยต่อเดือนของครัวเรือน จำแนกตามสถานะทางเศรษฐกิจครัวเรือน (ต่อ)

TABLE 2 AVERAGE MONTHLY EXPENDITURE PER HOUSEHOLD, BY SOCIO-ECONOMIC CLASS (Contd.)

(บาท-บาท)

ประเภทของค่าใช้จ่าย	รวมทั้งสิ้น Total	ผู้ถือครองกรรมสิทธิ์/เพาะเลี้ยง										ผู้เช่า			ผู้มีได้		
		Farm Operators / Culture					ของเคตเอง					Employees			ประเภทงาน		
		ปลูกพืช/เลี้ยงสัตว์/เพาะเลี้ยง	ส่วนใหญ่/เลี้ยงสัตว์/เช่าที่ดิน	ส่วนใหญ่/เลี้ยงสัตว์/เช่าที่ดิน	ส่วนใหญ่/เลี้ยงสัตว์/เช่าที่ดิน	ส่วนใหญ่/เลี้ยงสัตว์/เช่าที่ดิน	ปลูกพืช/เลี้ยงสัตว์/เพาะเลี้ยง	Own-Account Workers, Non-Farm	วิชาชีพ/นักวิชาการและนักบริหาร	ช่างเทคนิค	ช่างเทคนิค	ช่างเทคนิค	ช่างเทคนิค	ช่างเทคนิค	ช่างเทคนิค	ช่างเทคนิค	ช่างเทคนิค
ค่าเช่าที่ดิน	287	198	234	185	374	709	290	281	356	263	171	Personal Care	171	Personal Care	171	Personal Care	171
ของใช้ส่วนตัว	243	173	196	155	305	600	262	277	296	227	148	Personal Supplies	148	Personal Supplies	148	Personal Supplies	148
ค่าบริการส่วนบุคคล	43	26	38	30	68	109	27	4	60	36	23	Personal Services	23	Personal Services	23	Personal Services	23
เวชภัณฑ์และภัตตาคารอาหาร	99	91	107	49	82	98	-	26	300	78	71	Medical and Health Care	71	Medical and Health Care	71	Medical and Health Care	71
ยานพาหนะ	12	8	0	8	12	22	-	4	10	7	18	Medicine and Supplies	18	Medicine and Supplies	18	Medicine and Supplies	18
ค่ารักษาพยาบาล (คนไข้)	56	51	53	39	50	57	-	-	162	49	36	Medical Services (outpatients)	36	Medical Services (outpatients)	36	Medical Services (outpatients)	36
ค่ารักษาพยาบาล (คนไข้)	31	31	53	2	20	20	-	22	128	22	17	Medical Services (inpatients)	17	Medical Services (inpatients)	17	Medical Services (inpatients)	17
ค่าใช้จ่ายเกี่ยวกับการเดินทางและการสื่อสาร	1,917	1,164	481	689	2,717	7,207	723	1,596	2,107	1,293	639	Transport and Communication	639	Transport and Communication	639	Transport and Communication	639
ค่าเช่ายานพาหนะ	744	308	61	165	1,357	3,343	-	-	708	411	127	Vehicles Purchase	127	Vehicles Purchase	127	Vehicles Purchase	127
ค่าใช้จ่ายเกี่ยวกับยานพาหนะ	124	92	18	28	179	445	24	302	139	95	26	Vehicle Repairing & Maintenance	26	Vehicle Repairing & Maintenance	26	Vehicle Repairing & Maintenance	26
ค่าใช้จ่ายในการเดินทางตามปกติ	703	572	282	278	769	2,209	577	1,071	861	571	272	Local Transportation	272	Local Transportation	272	Local Transportation	272
ค่าใช้จ่ายการเดินทางไปนอกพื้นที่และท่องเที่ยว	67	9	23	21	36	405	8	-	48	14	54	Special Occasion Traveling and Tour	54	Special Occasion Traveling and Tour	54	Special Occasion Traveling and Tour	54
ค่าใช้จ่ายเกี่ยวกับการสื่อสาร	279	183	97	197	377	805	114	222	351	203	159	Communication	159	Communication	159	Communication	159
การศึกษา	166	127	73	107	163	439	78	54	238	76	127	Education	127	Education	127	Education	127
การบันเทิง การอ่านและกิจกรรมทางศาสนา	130	106	87	103	178	232	116	80	132	87	111	Recreation Reading and Religious Activity	111	Recreation Reading and Religious Activity	111	Recreation Reading and Religious Activity	111
ค่าซื้ออุปกรณ์การบันเทิงและกีฬา	11	8	-	4	5	34	-	-	27	10	5	Recreation Equipment and Sports	5	Recreation Equipment and Sports	5	Recreation Equipment and Sports	5
ค่าซื้อเครื่องเล่น สัตว์เลี้ยง ไม้ประดับ และการบันเทิง	12	3	-	1	21	59	20	-	13	5	3	Toys, Pets, Shurbs and Recreation	3	Toys, Pets, Shurbs and Recreation	3	Toys, Pets, Shurbs and Recreation	3
ค่าผ่านประตู ค่ารับและเล่นกีฬา	1	-	4	-	0	2	-	-	2	1	0	Admission, Sports fee	0	Admission, Sports fee	0	Admission, Sports fee	0
ค่าใช้จ่ายเกี่ยวกับการอ่าน/ศาสนาและสุขภาพ	106	95	83	98	151	137	97	80	90	70	103	Reading/ Religious Activities	103	Reading/ Religious Activities	103	Reading/ Religious Activities	103

ตาราง 2 ค่าใช้จ่ายเฉลี่ยต่อเดือนของครัวเรือน ด้านภาคธนาคารตามระดับชั้นของครัวเรือน (ต่อ)

TABLE 2. AVERAGE MONTHLY EXPENDITURE PER HOUSEHOLD, BY SOCIO-ECONOMIC CLASS (Contd.)

ประเภทของค่าใช้จ่าย	ผู้ครอบครองที่ดิน/เพาะเลี้ยง										ลูกจ้าง			ผู้ไม่มีงาน		รวมทั้งสิ้น Total	จำนวน Number	เฉลี่ยต่อ ครัวเรือน Average per HH
	ผู้ครอบครองที่ดิน/เพาะเลี้ยง					ลูกจ้าง					ผู้ไม่มีงาน		รวมทั้งสิ้น Total	จำนวน Number	เฉลี่ยต่อ ครัวเรือน Average per HH			
	Farm Operators / Culture					Employees					Economicallly Inactive							
	ปลูกพืช/เลี้ยงสัตว์/เพาะเลี้ยง Plant/Animal/Culture	ประมง/ปศุสัตว์/เพาะเลี้ยง Fishing, Forestry, Non-Farm	ช่างฝีมือ/บริการ Professional, Tech. & Adm. Workers	ช่างฝีมือ/บริการ Professional, Tech. & Adm. Workers	ช่างฝีมือ/บริการ Professional, Tech. & Adm. Workers	พนักงาน General Workers	พนักงาน General Workers	พนักงาน General Workers	พนักงาน General Workers	พนักงาน General Workers	พนักงาน General Workers	พนักงาน General Workers						
ค่าเช่าที่ดิน/ค่าเช่าบ้าน/ค่าเช่ารถ	182	26	536	181	5	64	172	32	2	Special Ceremony Expenses								
ค่าเช่าที่ดิน/ค่าเช่าบ้าน/ค่าเช่ารถ	971	409	1,526	9,055	403	1,009	1,774	804	551	Non-Consumption Expenditures								
ค่าเช่าที่ดิน/ค่าเช่าบ้าน/ค่าเช่ารถ	50		68	373			31	5		Taxes/Charge/Fees and Fine								
ค่าเช่าที่ดิน/ค่าเช่าบ้าน/ค่าเช่ารถ	525	23	375	2,489			664	200	90	Career Membership Expense								
ค่าเช่าที่ดิน/ค่าเช่าบ้าน/ค่าเช่ารถ	13	9	10	47			16	1	21	Money/Material Give to Other Person (outside this household)								
ค่าเช่าที่ดิน/ค่าเช่าบ้าน/ค่าเช่ารถ	184	76	205	450	93	180	179	123	131	Contribute Money/Material to NGO Institute								
ค่าเช่าที่ดิน/ค่าเช่าบ้าน/ค่าเช่ารถ	292	141	343	811	171	588	299	247	185	Other Contributions								
ค่าเช่าที่ดิน/ค่าเช่าบ้าน/ค่าเช่ารถ	136	143	299	338	39	206	120	98	49	Insurance Premiums, Cremation fee etc.								
ค่าเช่าที่ดิน/ค่าเช่าบ้าน/ค่าเช่ารถ	588	18	226	4,547	100	35	465	130	75	Lottery Tickets and Other Kind of Gambling								
ค่าเช่าที่ดิน/ค่าเช่าบ้าน/ค่าเช่ารถ	3	9								Interest Payment								
ค่าเช่าที่ดิน/ค่าเช่าบ้าน/ค่าเช่ารถ	8,309	4,499	10,805	18,513	6,837	8,918	10,183	7,166	5,395	Other Expenses								
ค่าเช่าที่ดิน/ค่าเช่าบ้าน/ค่าเช่ารถ	15		54	6			25		22	Total Consumption Expenditures Paid in Cash								
ค่าเช่าที่ดิน/ค่าเช่าบ้าน/ค่าเช่ารถ	2,667	1,706	3,459	5,366	3,070	4,077	3,869	2,640	1,949	Rent of Dwelling								
ค่าเช่าที่ดิน/ค่าเช่าบ้าน/ค่าเช่ารถ	3,588	1,515	5,103	10,983	2,111	3,330	4,163	2,497	1,571	Food and Beverages								
ค่าเช่าที่ดิน/ค่าเช่าบ้าน/ค่าเช่ารถ	825	511	947	1,407	835	1,025	905	721	703	Other Goods and Services								
ค่าเช่าที่ดิน/ค่าเช่าบ้าน/ค่าเช่ารถ	923	618	1,041	595	756	404	930	1,112	871	Received In-kind								
ค่าเช่าที่ดิน/ค่าเช่าบ้าน/ค่าเช่ารถ	191	98	222	156	65	83	292	197	279	Estimated Rental Value of Dwelling (include owned dwelling)								
ค่าเช่าที่ดิน/ค่าเช่าบ้าน/ค่าเช่ารถ										Food and Beverages								
ค่าเช่าที่ดิน/ค่าเช่าบ้าน/ค่าเช่ารถ										Other Goods and Services (includes tobacco products)								

(บาท-บาท)

ตาราง 3 จำนวนหนี้เฉลี่ยต่อครัวเรือน จำนวนตามวัตถุประสงค์ของการกู้ยืมและสถานะทางเศรษฐกิจของครัวเรือน

TABLE 3 AVERAGE DEBT PER HOUSEHOLD BY PURPOSES OF BORROWING AND SOCIO-ECONOMIC CLASS

วัตถุประสงค์ของการกู้ยืม	ผู้เป็นเจ้าของหนี้											ผู้ไม่เข้าบัญชี			Total	จำนวน	เฉลี่ยต่อครัวเรือน	Average per HH.	
	ผู้ถือกรรมสิทธิ์/ประเภท/วัฒนธรรม				ผู้เป็นเจ้าของหนี้				ผู้ไม่เข้าบัญชี			Total	จำนวน	เฉลี่ยต่อครัวเรือน					Average per HH.
	Farm Operators / Culture				Employees				Own-Account Workers, Non-Farm Professional, Tech. & Adm. Workers										
	ปลูกพืช/เลี้ยงสัตว์/เพาะเลี้ยงประมง/ป่าไม้/สัตว์	ช่างฝีมือ	ช่างฝีมือ	ช่างฝีมือ	ช่างฝีมือ	ช่างฝีมือ	ช่างฝีมือ	ช่างฝีมือ	ช่างฝีมือ	ช่างฝีมือ	ช่างฝีมือ								
จำนวนครัวเรือน (เพียงหนี้ได้ข้อมูล)	2,569																		
จำนวนประชากร	8,665																		
จำนวนที่ดิน	370,228.33																		
อัตราดอกเบี้ยเฉลี่ยของครัวเรือน	100.0																		
อัตราดอกเบี้ยของครัวเรือน	100.0																		
ขนาดของครัวเรือนเฉลี่ย	3.4																		
หนี้สินทั้งหมด	37,022,833,409	54,425	46,914	14,304	180,521	839,769	57,183	14,355	79,852	45,477	25,797	25,797	25,797	25,797	25,797	25,797	25,797		
ใช้ซื้อ/เช่าซื้อบ้านและทรัพย์สิน	11,167,391,412	7,979	760		34,000	320,521	24,496		26,166	6,038	5,796	5,796	5,796	5,796	5,796	5,796	5,796		
ใช้ในการศึกษา	2,713,257,924	1,815		625	322	88,576			5,930	520	2,500	2,500	2,500	2,500	2,500	2,500	2,500		
ใช้ซื้ออุปกรณ์บริโภคอื่นๆ ในครัวเรือน	14,583,682,013	56,768	19,803	3,616	57,427	371,606	11,940	5,926	38,740	24,097	9,022	9,022	9,022	9,022	9,022	9,022	9,022		
ใช้ในการทำธุรกิจ	3,979,673,096	894	3,180		70,602	10,142			569	1,097	2,290	2,290	2,290	2,290	2,290	2,290	2,290		
ใช้ในการทำเกษตร	4,457,445,864	31,374	23,170	10,064	18,171	9,590	20,747	8,429	8,446	13,725	6,007	6,007	6,007	6,007	6,007	6,007	6,007		
อื่นๆ	1,021,383,100					39,334					180	180	180	180	180	180	180		
หนี้โดยรวม	36,469,342,469	54,102	40,399	10,176	179,550	829,122	32,687	14,355	79,350	42,926	25,557	25,557	25,557	25,557	25,557	25,557	25,557		
ใช้ซื้อ/เช่าซื้อบ้านและทรัพย์สิน	11,079,057,672	43,126	760		34,000	320,521	24,496		26,042	5,414	5,796	5,796	5,796	5,796	5,796	5,796	5,796		
ใช้ในการศึกษา	2,702,910,314	10,521		625	322	88,576			5,930	520	2,500	2,500	2,500	2,500	2,500	2,500	2,500		
ใช้ซื้ออุปกรณ์บริโภคอื่นๆ ในครัวเรือน	14,227,699,181	55,383	15,303	3,259	57,387	360,959	11,940	5,926	38,363	22,690	8,783	8,783	8,783	8,783	8,783	8,783	8,783		
ใช้ในการทำธุรกิจ	3,047,238,915	11,862	894		69,708	10,142			569	1,097	2,290	2,290	2,290	2,290	2,290	2,290	2,290		
ใช้ในการทำเกษตร	4,391,053,286	17,093	31,077	6,292	18,133	9,590	20,747	8,429	8,446	13,725	6,007	6,007	6,007	6,007	6,007	6,007	6,007		
อื่นๆ	1,021,383,100	3,976				39,334					180	180	180	180	180	180	180		
หนี้โดยรวม	55,549,094	2,155	324	4,129	971	10,647	24,496		502	2,551	240	240	240	240	240	240	240		
ใช้ซื้อ/เช่าซื้อบ้านและทรัพย์สิน	88,333,740	344					24,496		125	624									
ใช้ในการศึกษา	10,347,610	40							520										
ใช้ซื้ออุปกรณ์บริโภคอื่นๆ ในครัวเรือน	355,982,832	1,386	27	4,501	40	10,647			377	1,407									
ใช้ในการทำธุรกิจ	32,434,181	126			894														
ใช้ในการทำเกษตร	66,392,578	258	297	3,772	38														
อื่นๆ																			

(บาท-บาท)



ตาราง 4 จำนวนหนี้เฉลี่ยต่อครัวเรือนที่เป็นหนี้ จำนวนตามวัตถุประสงค์ของการใช้หนี้และสถานะทางเศรษฐกิจของครัวเรือน

TABLE 4 AVERAGE AMOUNT OF DEBT PER HOUSEHOLD HAVING DEBT BY PURPOSES OF BORROWING AND SOCIO-ECONOMIC CLASS

วัตถุประสงค์ของการกู้ยืม Purpose of Borrowing	ผู้ถือครองทางการเงิน/พาณิชยกรรม Financial Operators / Culture											ผู้เป็นเจ้าของธุรกิจ Business Owners		ลูกจ้าง Employees		ผู้ว่างงาน Unemployed		ผู้ไม่ทำงาน Inactive		รวมทั้งหมด Total	จำนวนครัวเรือน Number of Households	เฉลี่ยต่อครัวเรือน Average per HH	จำนวนครัวเรือนที่มีหนี้ (หน่วย : แสนบาท) Number of Households with Debt (in 100 thousand Baht)
	ปศุสัตว์/เลี้ยงสัตว์/พาณิชยกรรม Plant/Animal/Culture				การเกษตร Agriculture				บริการ Service			พนักงาน Staff		ว่างงาน Unemployed		ไม่ทำงาน Inactive							
	ปลูกพืช/เลี้ยงสัตว์/พาณิชยกรรม Plant/Animal/Culture	พาณิชยกรรม Business	การเกษตร Agriculture	บริการ Service	พนักงาน Staff	ว่างงาน Unemployed	ไม่ทำงาน Inactive	พนักงาน Staff	ว่างงาน Unemployed	ไม่ทำงาน Inactive	พนักงาน Staff	ว่างงาน Unemployed	ไม่ทำงาน Inactive	พนักงาน Staff	ว่างงาน Unemployed	ไม่ทำงาน Inactive	พนักงาน Staff	ว่างงาน Unemployed					
	Own-Account Workers	Non-Farm Workers	Professional, Tech. & Adm. Workers	Workers	Workers	Workers	Workers	Workers	Workers	Workers	Workers	Workers	Workers	Workers	Workers	Workers	Workers	Workers					
จำนวนครัวเรือนที่มีหนี้ (หน่วย : แสนบาท)	0.713	0.050	0.049	0.301	0.250	0.030	0.002	0.153	0.138	0.328	0.328	0.328	0.328	0.328	0.328	0.328	0.328	0.328	2.013				
อัตราร้อยละของครัวเรือนที่มีหนี้	35.4	2.5	2.5	14.9	12.4	1.5	0.1	7.6	6.9	16.3	16.3	16.3	16.3	16.3	16.3	16.3	16.3	16.3	100.0				
หนี้สินทั้งหมด	60,231	54,981	22,884	217,987	864,088	57,183	23,192	105,423	65,594	46,306	46,306	46,306	46,306	46,306	46,306	46,306	46,306	46,306	37,022,833,409				
ใช้ซื้อ/เช่าซื้อบ้านและ/หรือที่ดิน	8,830	891	-	41,056	329,803	24,496	-	34,546	8,709	10,405	10,405	10,405	10,405	10,405	10,405	10,405	10,405	10,405	11,167,391,412				
ใช้ในการศึกษา	2,009	-	999	389	91,141	-	-	7,829	750	4,488	4,488	4,488	4,488	4,488	4,488	4,488	4,488	4,488	2,713,257,924				
ใช้จ่ายอุปโภคบริโภคอื่นๆ ในครัวเรือน	13,682	23,209	5,785	69,345	382,367	11,940	9,574	51,146	34,756	16,195	16,195	16,195	16,195	16,195	16,195	16,195	16,195	16,195	14,583,682,013				
ใช้ในการทำธุรกิจ	990	3,727	-	85,255	10,436	-	-	752	1,583	4,111	4,111	4,111	4,111	4,111	4,111	4,111	4,111	4,111	3,079,673,096				
ใช้ในการทำการเกษตร	34,721	27,154	16,100	21,942	9,867	20,747	13,617	11,150	19,796	10,783	10,783	10,783	10,783	10,783	10,783	10,783	10,783	10,783	4,457,445,864				
อื่นๆ	-	-	-	-	40,473	-	-	-	-	324	324	324	324	324	324	324	324	324	1,021,383,100				
หนี้ทั้งหมด	59,873	47,347	16,279	216,814	853,132	32,687	23,192	104,760	61,914	45,876	45,876	45,876	45,876	45,876	45,876	45,876	45,876	45,876	36,469,342,469				
ใช้ซื้อ/เช่าซื้อบ้านและ/หรือที่ดิน	8,830	891	-	41,056	329,803	-	-	34,381	7,809	10,405	10,405	10,405	10,405	10,405	10,405	10,405	10,405	10,405	11,079,057,672				
ใช้ในการศึกษา	2,009	-	999	389	91,141	-	-	7,829	750	4,488	4,488	4,488	4,488	4,488	4,488	4,488	4,488	4,488	2,702,910,314				
ใช้จ่ายอุปโภคบริโภคอื่นๆ ในครัวเรือน	13,652	17,934	5,214	69,298	371,411	11,940	9,574	50,648	32,727	15,765	15,765	15,765	15,765	15,765	15,765	15,765	15,765	15,765	14,227,699,181				
ใช้ในการทำธุรกิจ	990	3,727	-	84,176	10,436	-	-	752	1,583	4,111	4,111	4,111	4,111	4,111	4,111	4,111	4,111	4,111	3,047,238,915				
ใช้ในการทำการเกษตร	34,392	24,795	10,066	21,896	9,867	20,747	13,617	11,150	19,796	10,783	10,783	10,783	10,783	10,783	10,783	10,783	10,783	10,783	4,391,053,286				
อื่นๆ	-	-	-	-	40,473	-	-	-	-	324	324	324	324	324	324	324	324	324	1,021,383,100				
หนี้ทั้งหมด	358	7,634	6,605	1,173	10,956	24,496	23,192	662	3,680	430	430	430	430	430	430	430	430	430	553,490,941				
ใช้ซื้อ/เช่าซื้อบ้านและ/หรือที่ดิน	-	-	-	-	24,496	-	-	165	900	10,405	10,405	10,405	10,405	10,405	10,405	10,405	10,405	10,405	88,333,740				
ใช้ในการศึกษา	-	-	-	-	91,141	-	-	7,829	750	4,488	4,488	4,488	4,488	4,488	4,488	4,488	4,488	4,488	10,347,610				
ใช้จ่ายอุปโภคบริโภคอื่นๆ ในครัวเรือน	30	5,275	571	48	10,956	-	-	498	2,030	430	430	430	430	430	430	430	430	430	355,982,832				
ใช้ในการทำธุรกิจ	161	-	-	1,079	-	-	-	-	-	-	-	-	-	-	-	-	-	-	32,434,181				
ใช้ในการทำการเกษตร	329	2,360	6,034	46	-	-	-	-	-	-	-	-	-	-	-	-	-	-	66,392,578				
อื่นๆ	-	-	-	-	-	-	-	-	-	-	-	-	-	-	-	-	-	-	-				

(บาท-บาท)



ตาราง 5 รายได้และค่าใช้จ่ายเฉลี่ยเดือนของครัวเรือน จำนวนตามลักษณะที่อาศัยของครัวเรือน (ต่อ)  
 TABLE 5 AVERAGE MONTHLY INCOME AND EXPENDITURE OF HOUSEHOLD BY SELECTED HOUSING CHARACTERISTICS (Contd.)

รายได้ / ค่าใช้จ่าย	การเป็นภาระของครัวเรือน											
	ผู้พิการ (คน)					ผู้ที่ไม่สามารถดูแลตนเองในชีวิตประจำวัน (คน)						
	1 - 2	3 - 4	5 - 7	>=8	1 - 2	3 - 4	5 - 7	>=8	1 - 2	3 - 4	5 - 7	>=8
จำนวนครัวเรือน (เป็นองค์รวม)	0,073	-	-	-	-	2,554	-	-	-	-	-	2,544
จำนวนประชากร	0,235	-	-	-	-	8,616	-	-	-	-	-	8,597
1. รายได้ทั้งสิ้นเดือน	6,064	-	-	-	-	12,548	-	-	-	-	-	12,580
รายได้ประจำ	6,064	-	-	-	-	12,159	-	-	-	-	-	12,190
รายได้เป็นตัวเงิน	4,322	-	-	-	-	10,189	-	-	-	-	-	10,223
รายได้จากการทำงาน	1,917	-	-	-	-	8,577	-	-	-	-	-	8,609
เงินได้รับเป็นการช่วยเหลือ	2,390	-	-	-	-	1,423	-	-	-	-	-	1,425
รายได้จากการขายสิน	15	-	-	-	-	188	-	-	-	-	-	189
รายได้ที่ไม่เป็นตัวเงิน	1,742	-	-	-	-	1,970	-	-	-	-	-	1,967
รายได้ที่เป็นตัวเงินอื่นๆ	-	-	-	-	-	389	-	-	-	-	-	390
2. ค่าใช้จ่ายทั้งสิ้นเดือน	5,552	-	-	-	-	10,122	-	-	-	-	-	10,147
ค่าใช้จ่ายเพื่อการอุปโภคบริโภค	5,153	-	-	-	-	8,327	-	-	-	-	-	8,346
อาหารและเครื่องดื่ม (ไม่มีแอลกอฮอล์)	2,968	-	-	-	-	3,570	-	-	-	-	-	3,574
เครื่องดื่มที่มีแอลกอฮอล์	6	-	-	-	-	205	-	-	-	-	-	206
ยาสูบ หนามก หนานด์์ และอื่นๆ	16	-	-	-	-	63	-	-	-	-	-	63
ค่าใช้จ่ายเกี่ยวกับที่อยู่อาศัย	1,194	-	-	-	-	1,501	-	-	-	-	-	1,503
เครื่องแต่งบ้าน และเครื่องใช้ต่างๆ	105	-	-	-	-	293	-	-	-	-	-	294
เครื่องนุ่งห่มและรองเท้า	166	-	-	-	-	287	-	-	-	-	-	288
ค่าเช่าส่วนบุคคล	19	-	-	-	-	100	-	-	-	-	-	100
รถจักรยานยนต์และค่าเช่ารถจักรยานยนต์	466	-	-	-	-	1,924	-	-	-	-	-	1,931
ค่าใช้จ่ายเกี่ยวกับการเดินทางและการสื่อสาร	121	-	-	-	-	166	-	-	-	-	-	167
การศึกษา	92	-	-	-	-	130	-	-	-	-	-	130
การบันเทิง การอ่าน และกิจกรรมทางศาสนา	-	-	-	-	-	168	-	-	-	-	-	168
ค่าใช้จ่ายเกี่ยวกับการจ้างงานที่มิใช่โอกาสพิเศษ	-	-	-	-	-	-	-	-	-	-	-	-
ค่าใช้จ่ายที่ไม่เกี่ยวกับการอุปโภคบริโภค	399	-	-	-	-	1,795	-	-	-	-	-	1,801

ตาราง 5 รายได้และค่าใช้จ่ายเฉลี่ยต่อเดือนของครัวเรือน จำแนกตามลักษณะที่อาศัยของครัวเรือน (ต่อ)

TABLE 5 AVERAGE MONTHLY INCOME AND EXPENDITURE OF HOUSEHOLD BY SELECTED HOUSING CHARACTERISTICS (Contd.)

รายได้ / ค่าใช้จ่าย	กลุ่มหนี้สินของครัวเรือน (บาท)										Income / Expenditure
	Group of Household Debt (Baht)										
	ไม่มีหนี้ No Debt	<=10,000	10,001	30,000	50,000	100,000	500,001	1,000,001	5,000,001	> 10,000,000	
<b>จำนวนครัวเรือน (ที่แจ้งหนี้ได้ข้อมูล)</b>	0,556	0,345	0,435	0,282	0,433	0,333	0,087	0,096	0,001	-	<b>Total Household</b>
<b>จำนวนประชากร</b>	1,453	1,25	1,637	0,965	1,576	1,229	0,246	0,306	0,003	-	<b>Total Population</b>
<b>1. รายได้หลักเงินต่อเดือน</b>	7,351	7,006	8,521	9,321	9,503	18,829	40,292	54,644	151,900	-	<b>Total Monthly Income</b>
รายได้ประจำ	7,242	6,929	8,450	9,102	8,835	18,262	38,706	52,892	118,567	-	<b>Total Current Income</b>
รายได้ที่แบ่งส่วนเงิน	5,423	5,063	6,635	7,293	6,961	15,719	36,528	50,278	117,067	-	Money Income
รายได้จากการทำงาน	3,583	3,751	5,305	5,865	5,720	14,169	33,707	46,346	109,984	-	From Earning
เงินที่ได้รับเป็นการช่วยเหลือ	1,753	1,286	1,265	1,414	1,187	1,228	2,084	1,981	-	-	From Current Transfer
รายได้จากการทรัพย์สิน	88	26	65	14	53	323	767	1,951	7,083	-	From Property Income
รายได้ที่ไม่เป็นส่วนตัวเงิน	1,819	1,867	1,815	1,809	1,874	2,542	2,178	2,614	1,500	-	Non-money Income
รายได้ที่เป็นส่วนตัวเงิน	108	77	71	219	667	567	1,585	1,752	33,333	-	<b>Other Money Receipt</b>
<b>2. ค่าใช้จ่ายทั้งหมดนอกเดือน</b>	6,189	6,427	7,831	7,662	8,727	14,180	28,855	37,649	85,105	-	<b>Total Monthly Expenditures</b>
<b>ค่าใช้จ่ายเพื่อการอุปโภคบริโภค</b>	5,636	5,946	6,931	6,953	7,608	11,783	20,105	22,467	53,230	-	<b>Consumption Expenditures</b>
อาหารและเครื่องดื่ม (ไม่รวมแอลกอฮอล์)	2,776	3,125	3,534	3,381	3,460	4,373	5,866	5,825	19,028	-	Food and Beverages (excludes alcoholic)
เครื่องดื่มที่มีแอลกอฮอล์	61	109	76	48	164	137	353	563	-	-	Alcoholic Beverages
ยาสูบ พนาก ยานยนต์ และอื่นๆ	58	52	50	57	41	101	138	98	722	-	Tobacco Products
ค่าใช้จ่ายเกี่ยวกับที่อยู่อาศัย											
เครื่องแต่งบ้าน และเครื่องใช้ต่างๆ	1,261	1,230	1,374	1,323	1,399	1,756	2,752	3,371	6,460	-	Household Operation, Furnitures and Equipment
เครื่องฟอกผ้าและของแห้ง	223	218	260	242	228	334	822	902	1,500	-	Apparel and Footwear
ค่าใช้จ่ายส่วนบุคคล	186	219	256	244	257	352	766	847	780	-	Personal Care
เวชภัณฑ์และค่าตรวจรักษาพยาบาล	64	83	79	101	103	221	67	34	-	-	Medical and Health Care
ค่าใช้จ่ายเกี่ยวกับการเดินทางและการสื่อสาร	733	616	1,063	1,126	1,388	3,785	8,206	9,649	21,865	-	Transport and Communication
การศึกษา	100	102	126	127	214	201	435	481	1,425	-	Education
การบันเทิง การอ่าน และกิจกรรมทางศาสนา	109	124	91	114	116	159	301	291	1,450	-	Recreation, Reading and Religious Activity
ค่าใช้จ่ายเกี่ยวกับการจัดงานพิธีในโอกาสพิเศษ	65	69	22	190	238	385	400	407	-	-	Special Ceremony Expenses
ค่าใช้จ่ายที่ไม่เกี่ยวกับอุปโภคบริโภค	553	480	900	709	1,120	2,397	8,750	15,182	31,875	-	<b>Non-Consumption Expenditures</b>

ตาราง 6 อัตราร้อยละของครัวเรือน จำนวนตามค่าใช้จ่ายและตามขนาดของครัวเรือน  
 TABLE 6 PERCENTAGE OF HOUSEHOLDS BY INTERVALS OF MONTHLY EXPENDITURE PER HOUSEHOLD AND HOUSEHOLD SIZE

ค่าใช้จ่าย	ขนาดของครัวเรือน (คน)								Expenditure
	รวมทั้งสิ้น		Household Size (Persons)			≥ 8			
	จำนวน	ร้อยละ	1-2	3-4	5-7	Total Household	Total Population	Percent of Households	
จำนวนครัวเรือน (ทั้งหมดมีข้อมูล)	2,569	-	0.78	1,249	0.534	0.006			
จำนวนประชากร	8,665	-	1,358	431	2,948	0.05			
อัตราร้อยละของครัวเรือน	-	100.0	30.4	48.6	20.8	0.2			
ขนาดของครัวเรือนเฉลี่ย	3.4	-	1.7	3.5	5.5	8.9			
ค่าใช้จ่ายที่เกินเดือนต่อครัวเรือน	256,898	100.0	100.0	100.0	100.0	100.0			
ต่ำกว่า 1,500 บาท	358	0.1	0.5	-	-	-		Less Than 1,500 Baht	
1,500 - 3,000 บาท	14,959	5.8	17.5	1	-	-		1,500 - 3,000 Baht	
3,001 - 5,000 บาท	43,655	17	31.4	13.1	5.2	-		3,001 - 5,000 Baht	
5,001 - 10,000 บาท	122,342	47.6	30.9	59.5	44.5	21.3		5,001 - 10,000 Baht	
10,001 - 15,000 บาท	38,596	15	6	12.1	34.5	51.5		10,001 - 15,000 Baht	
15,001 - 30,000 บาท	25,703	10	6.8	10.6	13.2	27.2		15,001 - 30,000 Baht	
30,001 - 50,000 บาท	7,940	3.1	5	2.3	2.1	-		30,001 - 50,000 Baht	
50,001 - 100,000 บาท	2716	1.1	1.9	0.8	0.5	-		50,001 - 100,000 Baht	
มากกว่า 100,000 บาท	629	0.2	-	0.5	-	-		More Than 100,000 Baht	
ค่าใช้จ่ายอุปโภคบริโภคต่อเดือนต่อครัวเรือน	256,898	100	100	100	100	100		Monthly Consumption Expenditures Per Household	
ต่ำกว่า 1,500 บาท	358	0.1	0.5	-	-	-		Less Than 1,500 Baht	
1,500 - 3,000 บาท	21,505	8.4	25.7	1.2	-	-		1,500 - 3,000 Baht	
3,001 - 5,000 บาท	56,939	22.2	36.4	20	6.6	-		3,001 - 5,000 Baht	
5,001 - 10,000 บาท	119,682	46.6	23.1	58.8	52.6	21.3		5,001 - 10,000 Baht	
10,001 - 15,000 บาท	35,158	13.7	6.3	10.9	30.4	51.5		10,001 - 15,000 Baht	
15,001 - 30,000 บาท	18,764	7.3	6.6	6.9	9.1	27.2		15,001 - 30,000 Baht	
30,001 - 50,000 บาท	3,356	1.3	1.5	1.3	1	-		30,001 - 50,000 Baht	
50,001 - 100,000 บาท	1135	0.4	-	0.8	0.2	-		50,001 - 100,000 Baht	
มากกว่า 100,000 บาท	-	-	-	-	-	-		More Than 100,000 Baht	

TABLE 6 PERCENTAGE OF HOUSEHOLDS BY INTERVALS OF MONTHLY EXPENDITURE PER HEAD AND HOUSEHOLD SIZE (Contd.)

ค่าใช้จ่าย	ขนาดของครัวเรือน (คน)								Expenditure
	รวมทั้งสิ้น		Household Size (Persons)						
	จำนวน	ร้อยละ	1-2	3-4	5-7	8	Monthly Expenditures Per Capita		
Number	Percent	100.0	100.0	100.0	100.0	100.0	100.0	Less Than 500 Baht	
<b>ค่าใช้จ่ายทั้งสิ้นต่อเดือนต่อคน</b>	<b>256,898</b>	<b>100.0</b>	<b>100.0</b>	<b>100.0</b>	<b>100.0</b>	<b>100.0</b>	<b>100.0</b>	<b>100.0</b>	
ต่ำกว่า 500 บาท	-	-	-	-	-	-	-	-	
500 - 1,500 บาท	47,844	18.6	10.5	17.5	32.8	47.1	500 - 1,500 Baht	47.1	
1,501 - 3,000 บาท	132,768	51.7	42.3	55.5	56.4	52.9	1,501 - 3,000 Baht	52.9	
3,001 - 5,000 บาท	40,935	15.9	21.4	16	8.1	-	3,001 - 5,000 Baht	-	
5,001 - 10,000 บาท	20,312	7.9	10.9	8.4	2.5	-	5,001 - 10,000 Baht	-	
10,001 - 15,000 บาท	6,659	2.6	6.6	1.1	0.3	-	10,001 - 15,000 Baht	-	
15,001 - 30,000 บาท	7,078	2.8	6.7	1.5	-	-	15,001 - 30,000 Baht	-	
30,001 - 50,000 บาท	1,302	0.5	1.7	-	-	-	30,001 - 50,000 Baht	-	
50,001 - 100,000 บาท	-	-	-	-	-	-	50,001 - 100,000 Baht	-	
มากกว่า 100,000 บาท	-	-	-	-	-	-	More Than 100,000 Baht	-	
<b>ค่าใช้จ่ายอุปโภคบริโภคต่อเดือนต่อคน</b>	<b>256,898</b>	<b>100.0</b>	<b>100.0</b>	<b>100.0</b>	<b>100.0</b>	<b>100.0</b>	<b>100.0</b>	<b>100.0</b>	
ต่ำกว่า 500 บาท	-	-	-	-	-	-	Less Than 500 Baht	-	
500 - 1,500 บาท	64,275	25.0	14.9	25.7	38.0	47.1	500 - 1,500 Baht	47.1	
1,501 - 3,000 บาท	136,497	53.1	49.8	54.2	55.4	52.9	1,501 - 3,000 Baht	52.9	
3,001 - 5,000 บาท	30,825	12.0	16.2	12.5	4.7	-	3,001 - 5,000 Baht	-	
5,001 - 10,000 บาท	18,517	7.2	13.3	5.8	1.8	-	5,001 - 10,000 Baht	-	
10,001 - 15,000 บาท	3,928	1.5	3.3	1.1	-	-	10,001 - 15,000 Baht	-	
15,001 - 30,000 บาท	2,856	1.1	2.5	0.7	-	-	15,001 - 30,000 Baht	-	
30,001 - 50,000 บาท	-	-	-	-	-	-	30,001 - 50,000 Baht	-	
50,001 - 100,000 บาท	-	-	-	-	-	-	50,001 - 100,000 Baht	-	
มากกว่า 100,000 บาท	-	-	-	-	-	-	More Than 100,000 Baht	-	

ตาราง 7 อัตราร้อยละของครัวเรือน จำนวนตามรายได้และตามขนาดของครัวเรือน

TABLE 7 PERCENTAGE OF HOUSEHOLDS BY INTERVALS OF MONTHLY INCOME PER HOUSEHOLD AND HOUSEHOLD SIZE

	ขนาดของครัวเรือน (คน)								Income	
	Household Size (Persons)									
	รวมทั้งสิ้น	1-2		3-4		5-7		>= 8		
จำนวน	ร้อยละ		จำนวน		ร้อยละ		จำนวน			
รายได้	Number	Percent		Number		Percent		Number		
จำนวนครัวเรือน (ที่ลงบัญชีข้อมูล)	2,569	-	0.78	1,249	0.534	0.006	Total Household			
จำนวนประชากร	8,665	-	4,358	4.31	2,948	0.05	Total Population			
อัตราร้อยละของครัวเรือน	-	100.0	30.4	48.6	20.8	0.2	Percent of Households			
ขนาดของครัวเรือนเฉลี่ย	3.4	-	1.7	3.5	5.5	8.9	Average Household Size			
รายได้ทั้งสิ้นต่อเดือนต่อครัวเรือน	256,898	100.0	100.0	100.0	100.0	100.0	Monthly Income Per Household			
ต่ำกว่า 1,500 บาท	-	-	-	-	-	-	Less Than 1,500 Baht			
1,500 - 3,000 บาท	19,949	7.8	15.2	5.8	1.5	-	1,500 - 3,000 Baht			
3,001 - 5,000 บาท	45,825	17.8	31.2	13.8	8	-	3,001 - 5,000 Baht			
5,001 - 10,000 บาท	100,368	39.1	29.4	46	37.2	21.3	5,001 - 10,000 Baht			
10,001 - 15,000 บาท	37,557	14.6	5.7	14.3	28.2	25.8	10,001 - 15,000 Baht			
15,001 - 30,000 บาท	30,493	11.9	9.8	11.7	14.8	52.9	15,001 - 30,000 Baht			
30,001 - 50,000 บาท	12,862	5	3.1	5	7.8	-	30,001 - 50,000 Baht			
50,001 - 100,000 บาท	9,638	3.8	5.4	3.2	2.5	-	50,001 - 100,000 Baht			
มากกว่า 100,000 บาท	205	0.1	0.2	0.1	0	-	More Than 100,000 Baht			
รายได้ประจำต่อเดือนต่อครัวเรือน	256,898	100.0	100.0	100.0	100.0	100.0	Monthly Current Income Per Household			
ต่ำกว่า 1,500 บาท	-	-	-	-	-	-	Less Than 1,500 Baht			
1,500 - 3,000 บาท	19,949	7.8	15.2	5.8	1.5	-	1,500 - 3,000 Baht			
3,001 - 5,000 บาท	47,848	18.6	31.4	14.7	9.3	-	3,001 - 5,000 Baht			
5,001 - 10,000 บาท	102,220	39.8	30.4	46.8	37.3	21.3	5,001 - 10,000 Baht			
10,001 - 15,000 บาท	35,961	14	5.5	13.7	27	25.8	10,001 - 15,000 Baht			
15,001 - 30,000 บาท	29,089	11.3	8.8	10.9	15.6	52.9	15,001 - 30,000 Baht			
30,001 - 50,000 บาท	12,632	4.9	3.8	4.9	6.7	-	30,001 - 50,000 Baht			
50,001 - 100,000 บาท	8,983	3.5	4.8	3.1	2.5	-	50,001 - 100,000 Baht			
มากกว่า 100,000 บาท	205	0.1	0.2	0.1	-	-	More Than 100,000 Baht			

ตาราง 7 อัตราร้อยละของครัวเรือน จำนวนตามค่าใช้จ่ายและขนาดของครัวเรือน (ต่อ)

TABLE 7 PERCENTAGE OF HOUSEHOLDS BY INTERVALS OF MONTHLY INCOME PER HEAD AND HOUSEHOLD SIZE (Contd.)

รายได้	รวมทั้งสิ้น		ขนาดของครัวเรือน (คน)					Income
	จำนวน	ร้อยละ	Household Size (Persons)					
			1-2	3-4	5-7	>=8	100.0	
Number	Percent	100.0	100.0	100.0	100.0	100.0	Monthly Income Per Capita	
<b>รายได้ทั้งปีต่อเดือนต่อคน</b>	<b>256,898</b>	<b>100.0</b>	<b>100.0</b>	<b>100.0</b>	<b>100.0</b>	<b>100.0</b>	<b>100.0</b>	<b>100.0</b>
ต่ำกว่า 500 บาท	-	-	-	-	-	-	-	Less Than 500 Baht
500 - 1,500 บาท	57,343	22.3	9.1	25.4	34.5	21.3	21.3	500 - 1,500 Baht
1,501 - 3,000 บาท	102,300	39.8	38.7	39.3	42.3	78.7	78.7	1,501 - 3,000 Baht
3,001 - 5,000 บาท	45,113	17.6	20.6	18.1	12.0	-	-	3,001 - 5,000 Baht
5,001 - 10,000 บาท	29,054	11.3	13.5	10.5	10.2	-	-	5,001 - 10,000 Baht
10,001 - 15,000 บาท	12,080	4.7	7.4	4.7	0.7	-	-	10,001 - 15,000 Baht
15,001 - 30,000 บาท	5,888	2.3	4.5	1.8	0.3	-	-	15,001 - 30,000 Baht
30,001 - 50,000 บาท	5,002	1.9	6.1	0.2	-	-	-	30,001 - 50,000 Baht
50,001 - 100,000 บาท	-	-	-	-	-	-	-	50,001 - 100,000 Baht
มากกว่า 100,000 บาท	118	-	0.2	-	-	-	-	More Than 100,000 Baht
<b>รายได้ประจำเดือนต่อคนต่อคน</b>	<b>256,898</b>	<b>100.0</b>	<b>100.0</b>	<b>100.0</b>	<b>100.0</b>	<b>100.0</b>	<b>100.0</b>	<b>Monthly Current Income Per Capita</b>
ต่ำกว่า 500 บาท	-	-	-	-	-	-	-	Less Than 500 Baht
500 - 1,500 บาท	58,455	22.8	9.1	25.8	35.6	21.3	21.3	500 - 1,500 Baht
1,501 - 3,000 บาท	104,011	40.5	39.6	40.4	41.5	78.7	78.7	1,501 - 3,000 Baht
3,001 - 5,000 บาท	44,912	17.5	21.1	17.3	12.8	-	-	3,001 - 5,000 Baht
5,001 - 10,000 บาท	27,518	10.7	13.1	10.0	9.1	-	-	5,001 - 10,000 Baht
10,001 - 15,000 บาท	11,149	4.3	6.5	4.6	0.7	-	-	10,001 - 15,000 Baht
15,001 - 30,000 บาท	6,311	2.5	5.1	1.7	0.3	-	-	15,001 - 30,000 Baht
30,001 - 50,000 บาท	4,424	1.7	5.5	0.1	-	-	-	30,001 - 50,000 Baht
50,001 - 100,000 บาท	-	-	-	-	-	-	-	50,001 - 100,000 Baht
มากกว่า 100,000 บาท	118	-	0.2	-	-	-	-	More Than 100,000 Baht



ตาราง 8 อัตราร้อยละของครัวเรือน อันแตกต่างกันโดยลักษณะที่สำคัญของครัวเรือน และสถานะทางเศรษฐกิจสังคมของครัวเรือน

TABLE 8 PERCENTAGE OF HOUSEHOLDS BY SELECTED HOUSING CHARACTERISTICS AND SOCIO-ECONOMIC CLASS

ลักษณะที่สำคัญของครัวเรือน	ผู้ถือครองที่ทำการเกษตร / เพาะเลี้ยง										ลูกจ้าง		ผู้ไม่ได้ปฏิบัติงาน		Total Household (in 100 thousand)			
	Farm Operators / Culture					ผู้ดำเนินงานของตนเอง					Employees		ไม่ปฏิบัติงาน					
	จำนวน	ร้อยละ	ที่ดิน	เช่าที่ดิน	ส่วนใหญ่	Plant/Animal/Culture	หาของป่า/บริการ	ทางการเกษตร	Forestry	Agricultural Services	Own-Account Workers, Non-Farm	วิชาชีพ	นักวิชาการ และให้บริการ	Professional, Tech. & Adm. Workers		เสมียน พนักงาน	ในกระบวนการผลิต	Economically Inactive
รวมทั้งสิ้น	2,569	-	0.789	0.058	0.079	0.363	0.257	0.03	0.004	0.202	0.199	0.588	1,652	0.588	1,652	0.588	1,652	
จำนวนประชากร	8,665	-	2.77	0.214	0.228	1.349	0.832	0.122	0.013	0.751	0.734	1.652	1,652	0.588	1,652	0.588	1,652	
ลักษณะที่สำคัญของครัวเรือน	จำนวน	ร้อยละ	ที่ดิน	เช่าที่ดิน	ส่วนใหญ่	Plant/Animal/Culture	หาของป่า/บริการ	ทางการเกษตร	Forestry	Agricultural Services	Own-Account Workers, Non-Farm	วิชาชีพ	นักวิชาการ และให้บริการ	Professional, Tech. & Adm. Workers	เสมียน พนักงาน	ในกระบวนการผลิต	Economically Inactive	Selected Housing Characteristics
1. ขนาดของครัวเรือน (รวมครัวเรือน)	256,898	100.0	100.0	100.0	100.0	100.0	100.0	100.0	100.0	100.0	100.0	100.0	100.0	100.0	100.0	100.0	100.0	Household Size (include servants)
1-2 คน	78,048	30.4	24.3	13.3	41.9	24.5	35.5	-	-	20.3	19.4	49.0	One to Two Persons	49.0	19.4	49.0	49.0	One to Two Persons
3-4 คน	124,901	48.6	52.6	63.5	47.1	47.4	43.8	78.6	100.0	48.4	60.6	39.0	Three to Four Persons	39.0	60.6	39.0	39.0	Three to Four Persons
5-7 คน	53,390	20.8	23.1	23.2	11.0	27.7	20.6	21.4	-	31.4	18.6	11.8	Five to Seven Persons	11.8	18.6	11.8	11.8	Five to Seven Persons
8 คนขึ้นไป	559	0.2	-	-	-	0.4	-	-	-	-	1.4	0.2	Eight Persons or More	0.2	1.4	0.2	0.2	Eight Persons or More
2. ขนาดของครัวเรือน (ไม่รวมคนรับใช้/ลูกจ้าง)	256,898	100.0	100.0	100.0	100.0	100.0	100.0	100.0	100.0	100.0	100.0	100.0	Household Size (exclude servants/employee)	100.0	100.0	100.0	100.0	Household Size (exclude servants/employee)
1-2 คน	78,048	30.4	24.3	13.3	41.9	24.5	35.5	-	-	20.3	19.4	49.0	One to Two Persons	49.0	19.4	49.0	49.0	One to Two Persons
3-4 คน	124,901	48.6	52.6	63.5	47.1	47.4	43.8	78.6	100.0	48.4	60.6	39.0	Three to Four Persons	39.0	60.6	39.0	39.0	Three to Four Persons
5-7 คน	53,390	20.8	23.1	23.2	11.0	27.7	20.6	21.4	-	31.4	18.6	11.8	Five to Seven Persons	11.8	18.6	11.8	11.8	Five to Seven Persons
8 คนขึ้นไป	559	0.2	-	-	-	0.4	-	-	-	-	1.4	0.2	Eight Persons or More	0.2	1.4	0.2	0.2	Eight Persons or More
3. จำนวนผู้ทำงานหารรายได้ (ไม่รวมคนรับใช้)	256,898	100.0	100.0	100.0	100.0	100.0	100.0	100.0	100.0	100.0	100.0	100.0	No. of Earners (exclude servants)	100.0	100.0	100.0	100.0	No. of Earners (exclude servants)
ไม่มีผู้ทำงานหารรายได้	19,596	7.6	-	1.8	-	-	-	-	-	-	-	-	None	-	-	-	33.1	None
มีผู้ทำงานหารรายได้ 1 คน	46,575	18.1	10.0	4.7	26.4	16.4	26.1	-	-	18.4	10.8	30.2	One Person	10.8	10.8	30.2	30.2	One Person
มีผู้ทำงานหารรายได้ 2-3 คน	172,989	67.3	83.0	82.7	66.1	71.9	70.4	78.6	100.0	68.5	77.5	36.2	Two to Three Persons	77.5	77.5	36.2	36.2	Two to Three Persons
มีผู้ทำงานหารรายได้ 4 คนขึ้นไป	17,738	6.9	7.0	10.8	7.5	11.6	3.5	21.4	-	13.1	11.7	0.5	Four Persons or More	11.7	11.7	0.5	0.5	Four Persons or More

ตาราง 8 อัตราร้อยละของครัวเรือน จำนวนตามลักษณะที่สำคัญของครัวเรือน และสถานะทางเศรษฐกิจสังคมของครัวเรือน (ต่อ)

TABLE 8 PERCENTAGE OF HOUSEHOLDS BY SELECTED HOUSING CHARACTERISTICS AND SOCIO-ECONOMIC CLASS (Contd.)

ลักษณะที่สำคัญของครัวเรือน	ผู้ครอบครองการเกษตร / พืชเลี้ยง										ลูกจ้าง			ผู้ไม่ได้				
	Farm Operators / Culture										Employees			Unemployed				
	รวมทั้งสิ้น	ปลูกพืช/เลี้ยงสัตว์เพื่อขาย	ปลูกพืช/เลี้ยงสัตว์เพื่อใช้เอง	ประมง/ปศุสัตว์/ป่าสัก, ไม้ใช้การเกษตร	Own-Account	วิชาชีพ	นักวิชาการ	และแม่บ้าน/บริหาร	Professional, Tech. & Adm. Workers	ช่างฝีมือ	พนักงาน	พนักงานทั่วไป	พนักงาน	ผู้ปฏิบัติงาน	เงินสมทบ	ไม่ทำงาน		
จำนวน	ร้อยละ	จำนวน	ร้อยละ	จำนวน	ร้อยละ	จำนวน	ร้อยละ	จำนวน	ร้อยละ	จำนวน	ร้อยละ	จำนวน	ร้อยละ	จำนวน	ร้อยละ	จำนวน	ร้อยละ	
Number	Percent	Number	Percent	Number	Percent	Number	Percent	Number	Percent	Number	Percent	Number	Percent	Number	Percent	Number	Percent	
<b>4. ครัวเรือนที่เลี้ยงสัตว์เคี้ยวเอื้อง</b>																		
ต่ำกว่า 1,500 บาท	358	0.1	-	-	-	-	-	-	-	-	-	-	-	-	-	-	0.6	Less Than 1,500 Baht
1,500 - 3,000 บาท	14,959	5.8	4.0	-	19.8	-	-	-	-	-	-	-	-	-	-	-	17.4	1,500 - 3,000 Baht
3,001 - 5,000 บาท	43,655	17.0	21.9	27.7	36.5	7.3	0.6	18.8	-	4.6	20.7	-	-	-	-	23.0	3,001 - 5,000 Baht	
5,001 - 10,000 บาท	122,342	47.6	58.4	63.2	43.8	38.4	7.8	59.7	61.9	44.9	60.5	-	-	-	-	51.1	5,001 - 10,000 Baht	
10,001 - 15,000 บาท	38,596	15.0	9.7	-	-	33.6	20.7	21.4	-	33.6	15.2	-	-	-	-	5.1	10,001 - 15,000 Baht	
15,001 - 30,000 บาท	25,703	10.0	6.0	9.1	-	18.2	34.0	-	38.1	13.4	3.6	-	-	-	-	2.5	15,001 - 30,000 Baht	
30,001 - 50,000 บาท	7,940	3.1	-	-	-	2.0	24.7	-	-	3.6	-	-	-	-	-	0.3	30,001 - 50,000 Baht	
50,001 - 100,000 บาท	2,716	1.1	-	-	-	0.6	9.8	-	-	-	-	-	-	-	-	-	-	50,001 - 100,000 Baht
มากกว่า 100,000 บาท	629	0.2	-	-	-	-	2.4	-	-	-	-	-	-	-	-	-	-	More Than 100,000 Baht
<b>5. ครัวเรือนที่เลี้ยงสัตว์เคี้ยวเอื้องต่อครัวเรือน</b>																		
ต่ำกว่า 1,500 บาท	358	0.1	-	-	-	-	-	-	-	-	-	-	-	-	-	-	0.6	Less Than 1,500 Baht
1,500 - 3,000 บาท	21,505	8.4	6.1	-	27.9	2.7	-	-	-	-	-	-	-	-	-	-	22.9	1,500 - 3,000 Baht
3,001 - 5,000 บาท	56,939	22.2	30.7	50.0	28.3	8.9	2.4	37.6	-	9.3	27.6	-	-	-	-	25.9	3,001 - 5,000 Baht	
5,001 - 10,000 บาท	119,682	46.6	52.8	50.0	43.8	41.6	18.3	41.0	61.9	56.7	59.6	-	-	-	-	46.1	5,001 - 10,000 Baht	
10,001 - 15,000 บาท	35,158	13.7	8.4	-	-	31.2	34.3	21.4	38.1	22.9	9.3	-	-	-	-	1.9	10,001 - 15,000 Baht	
15,001 - 30,000 บาท	18,764	7.3	2.0	-	-	13.4	32.3	-	-	9.7	3.6	-	-	-	-	2.3	15,001 - 30,000 Baht	
30,001 - 50,000 บาท	3,356	1.3	-	-	-	1.9	8.7	-	-	1.4	-	-	-	-	-	0.3	30,001 - 50,000 Baht	
50,001 - 100,000 บาท	1,135	0.4	-	-	-	0.2	4.1	-	-	-	-	-	-	-	-	-	-	50,001 - 100,000 Baht
มากกว่า 100,000 บาท	-	-	-	-	-	-	-	-	-	-	-	-	-	-	-	-	-	More Than 100,000 Baht

Selected Housing Characteristics

ตาราง 8 ลักษณะของครัวเรือน จำแนกตามลักษณะที่สำคัญของครัวเรือน และสถานะทางเศรษฐกิจของครัวเรือน (ต่อ)

TABLE 8 PERCENTAGE OF HOUSEHOLDS BY SELECTED HOUSING CHARACTERISTICS AND SOCIO-ECONOMIC CLASS (Contd.)

ลักษณะที่สำคัญของครัวเรือน	ผู้ครอบครองการเกษตร / เพาะเลี้ยง										ลูกจ้าง			ผู้ไม่มี						
	ผู้ครอบครองที่ดิน/เพาะเลี้ยง					ผู้ไม่มีที่ดิน/เพาะเลี้ยง					ของตนเอง			ผู้ไม่มีที่ดิน						
	Plant/Animal/Culture	ประเภท/สัตว์/เพาะเลี้ยง	ประเภท/บริการ	Own-Account Workers	ไม่ใช้การเกษตร	Farm Operators / Culture	ประเภท/บริการ	ทางเกษตร	Fishing Forestry	Agricultural Services	Own-Account Workers	Non-Farm Workers	Professional, Tech. & Adm. Workers	General Workers	Clerical, Sales & Services Workers	ไม่กระบวนการผลิต	Economically Inactive	เชิงเศรษฐกิจ	Selected Housing Characteristics	
รวมทั้งสิ้น	จำนวน	ร้อยละ	ส่วนใหญ่เป็น	ส่วนใหญ่	เช่าที่ดิน	Mainly Owning Land	Mainly Renting Land	Fishing Forestry	Agricultural Services	Own-Account Workers	Non-Farm Workers	Professional, Tech. & Adm. Workers	General Workers	Clerical, Sales & Services Workers	ไม่กระบวนการผลิต	Economically Inactive	เชิงเศรษฐกิจ	Selected Housing Characteristics		
Number	Percent		Percent																	
6. ค่าใช้จ่ายทั้งหมดต่อเดือน	256,898	100.0	100.0	100.0	100.0	100.0	100.0	100.0	100.0	100.0	100.0	100.0	100.0	100.0	100.0	100.0	100.0	100.0	100.0	Monthly Expenditures Per Capita
ต่ำกว่า 500 บาท																				Less Than 500 Baht
500 - 1,500 บาท	47,844	18.6	27.0	37.2	31.7					8.0				2.1	20.4			23.6		500 - 1,500 Baht
1,501 - 3,000 บาท	132,768	51.7	52.9	49.4	60.1					48.0				59.2	64.2			58.6		1,501 - 3,000 Baht
3,001 - 5,000 บาท	40,935	15.9	16.2	13.4	8.1					24.9				18.4	8.5			13.5		3,001 - 5,000 Baht
5,001 - 10,000 บาท	20,312	7.9	3.7							12.7				13.6	3.3			4.2		5,001 - 10,000 Baht
10,001 - 15,000 บาท	6,659	2.6	0.2							5.4				4.6	3.6					10,001 - 15,000 Baht
15,001 - 30,000 บาท	7,078	2.8								1.0				2.1						15,001 - 30,000 Baht
30,001 - 50,000 บาท	1,302	0.5																		30,001 - 50,000 Baht
50,001 - 100,000 บาท																				50,001 - 100,000 Baht
มากกว่า 100,000 บาท																				More Than 100,000 Baht
7. ค่าใช้จ่ายอุปโภคบริโภคต่อเดือน	256,898	100.0	100.0	100.0	100.0	100.0	100.0	100.0	100.0	100.0	100.0	100.0	100.0	100.0	100.0	100.0	100.0	100.0	100.0	Monthly Consumption Expenditures Per Capita
ต่ำกว่า 500 บาท																				Less Than 500 Baht
500 - 1,500 บาท	64,275	25.0	37.5	61.6	31.7					10.6				2.9	31.5			28.6		500 - 1,500 Baht
1,501 - 3,000 บาท	136,497	53.1	52.1	36.6	68.3					57.9				63.6	53.9			59.1		1,501 - 3,000 Baht
3,001 - 5,000 บาท	30,825	12.0	10.3	1.8						17.4				20.1	7.7			10.6		3,001 - 5,000 Baht
5,001 - 10,000 บาท	18,517	7.2								8.8				12.0	6.9			1.7		5,001 - 10,000 Baht
10,001 - 15,000 บาท	3,928	1.5								4.5				1.4						10,001 - 15,000 Baht
15,001 - 30,000 บาท	2,856	1.1								0.8										15,001 - 30,000 Baht
30,001 - 50,000 บาท																				30,001 - 50,000 Baht
50,001 - 100,000 บาท																				50,001 - 100,000 Baht
มากกว่า 100,000 บาท																				More Than 100,000 Baht





ตาราง 8 อัตราร้อยละของครัวเรือนจำแนกตามลักษณะที่สำคัญของครัวเรือน และสถานะทางเศรษฐกิจของครัวเรือน (ต่อ)

TABLE 8 PERCENTAGE OF HOUSEHOLDS BY SELECTED HOUSING CHARACTERISTICS AND SOCIO-ECONOMIC CLASS (Contd.)

ลักษณะที่สำคัญของครัวเรือน	ผู้ถือครองที่ทำการเกษตร / เกษะเลี้ยง										ผู้ไม่ได้ปฏิบัติงาน					
	รวมทั้งสิ้น					Farm Operators / Culture					ลูกจ้าง		Econo- mically Inactive			
Total	จำนวน	ร้อยละ	ส่วนใหญ่เป็น	ส่วนใหญ่	ประมาณ 1/3	การเกษตร	Own-Account Workers, Non-Farm	ผู้ปฏิบัติงาน	เกษียณ	พนักงาน	พนักงานขาย	ผู้ปฏิบัติงาน	ผู้ปฏิบัติงาน	เชิงเศรษฐกิจ		
Number	Percent	เข้าของที่ดิน	เช่าที่ดิน	ทางของบ้าน	บริการ	Mainly Owing Land	Mainly Renting Land	ทางการเกษตร	Fishing	Forestry	Agricultural Services	Professional, Tech. & Adm. Workers	General Workers	& Services Workers	Production Workers	Sex of Head
จำนวนครัวเรือน (ทั้งหมดนับได้ข้อมูล)	2,569	-	0.789	0.058	0.079	0.363	0.257	0.03	0.004	0.202	0.199	0.588	1.652	Total Household (in 100 thousand)		
จำนวนประชากร	8,665	-	0.214	0.228	1.349	0.832	0.751	0.734	Total Population							
12. เพศของหัวหน้าครัวเรือน	256,898	100.0	100.0	100.0	100.0	100.0	100.0	100.0	100.0	100.0	100.0	100.0	100.0	Household Size (include servants)		
ชาย	184,529	71.8	82.5	84.8	64.7	64.2	72.2	78.6	100	71.4	78.1	59.2	40.8	One to Two Persons		
หญิง	72,369	28.2	17.5	15.2	35.3	35.8	27.8	21.4	-	28.6	21.9	40.8	-	Three to Four Persons		
13. อายุของหัวหน้าครัวเรือน	256,898	100.0	100.0	100.0	100.0	100.0	100.0	100.0	100.0	100.0	100.0	100.0	100.0	Five to Seven Persons		
ต่ำกว่า 20 ปี	2,520	1	-	-	-	-	-	-	-	-	-	-	-	Eight Persons or More		
20 - 29 ปี	8,755	3.4	2.6	-	9.6	2.9	3.2	-	-	8.9	10.1	0.4	0.4	Household Size (exclude servants/employ		
30 - 39 ปี	41,566	16.2	19.5	46.8	17.8	19.9	8.2	41	57.9	15.3	25.5	5.2	5.2	One to Two Persons		
40 - 49 ปี	71,058	27.7	27.3	37.1	28.3	29.5	55.3	18.8	-	35.8	27	11.9	11.9	Three to Four Persons		
50 - 59 ปี	78,274	30.5	27.3	16.2	36.6	33.5	29.7	18.7	42.1	30.5	24.9	36.1	36.1	Five to Seven Persons		
60 ปีขึ้นไป	54,725	21.3	23.2	-	7.8	14.2	3.6	21.4	-	9.5	12.5	42	42	Eight Persons or More		
14. สถานภาพสมรสของหัวหน้าครัวเรือน	256,898	100.0	100.0	100.0	100.0	100.0	100.0	100.0	100.0	100.0	100.0	100.0	100.0	Sex of Head		
โสด	12,994	5.1	1.9	1.8	16.1	4.4	7	18.8	-	8.2	7.1	5.2	5.2	Male		
แต่งงาน	197,898	77	86.3	98.2	67.8	74.8	76	81.2	100	73.2	83.8	64.3	64.3	Female		
มีย	39,134	15.2	10.3	-	16.2	16.9	3.8	-	-	16.1	8.7	30	30	Age of Head		
หย่าร้าง	6,235	2.4	1.1	-	-	3.9	12.3	-	-	2.1	0.4	0.5	0.5	Under 20 Years		
แยกกันอยู่	637	0.2	0.4	-	-	-	0.9	-	-	0.4	-	-	-	20 to 29 Years		
สมรสแต่ไม่ทราบสถานภาพสมรส	-	-	-	-	-	-	-	-	-	-	-	-	-	30 to 39 Years		

ตาราง 8 อัตราร้อยละของครัวเรือน จำนวนตามลักษณะที่สำคัญของครัวเรือน และสถานะทางเศรษฐกิจของครัวเรือน (ต่อ)

TABLE 8 PERCENTAGE OF HOUSEHOLDS BY SELECTED HOUSING CHARACTERISTICS AND SOCIO-ECONOMIC CLASS

ลักษณะที่สำคัญของครัวเรือน	ผู้ครองที่การเกษตร / เกษตรกร				ผู้ดำเนินงานอื่น ๆ				ลูกจ้าง				ผู้มีรายได้ ปฏิบัติงาน เชิงเศรษฐกิจ	
	Farm Operators / Culture				Own-Account Workers				Employees					
	จำนวน Total	ร้อยละ Percent	ที่ดิน Land	หลัก Own- Account	ที่ดิน Land	อาชีพ Professionals, และ Tech. & Admin. Workers	พนักงาน Workers	พนักงาน Clerical, General Sales & Service Workers	พนักงาน Workers	พนักงาน Workers	พนักงาน Workers	พนักงาน Workers		พนักงาน Workers
15. ระดับการศึกษาสูงสุดที่เรียนจบของหัวหน้าครัวเรือน	256,898	100.0	100.0	100.0	100.0	100.0	100.0	100.0	100.0	100.0	100.0	100.0	100.0	40 to 49 Years 50 to 59 Years
ไม่เลย	2,843	1.1	0.8	-	1.5	-	-	-	-	0.8	0.8	3	3	60 Years or More
อนุบาลหรือก่อนประถม	146,655	57.1	65.1	28.3	63.3	49.2	40.2	51.3	45.1	51.3	45.1	79.6	79.6	Marital Status of Head
ประถมศึกษา	46,104	17.9	22.5	38.7	27.4	21.9	21.4	80.2	39.9	17	39.9	5.7	5.7	Never Married
มัธยมศึกษาตอนต้น	24,390	9.5	8.2	31.2	7.8	10.5	18.8	19.8	10.8	9.7	10.8	8.4	8.4	Married
มัธยมศึกษาตอนปลาย	11,675	4.5	3.2	-	-	10.6	19.5	-	3.3	9.2	3.3	1.2	1.2	Widowed
อาชีวศึกษา	2,385	0.9	-	-	-	2.6	-	-	-	1.2	-	1.4	1.4	Divorced
อนุปริญญา	4,633	1.8	0.2	1.8	-	3.1	-	-	-	1.4	-	-	-	Separated
ปริญญาตรี	14,583	5.7	-	-	-	1.7	-	-	45.2	9.4	-	0.8	0.8	Married but Unknown Status
สูงกว่าปริญญาตรี	3,490	1.4	-	-	-	-	-	-	13.6	-	-	-	-	Level of Completed Education Level of Head
การศึกษาด้านๆ	139	0.1	-	-	-	0.4	-	-	-	-	-	-	-	Never Attended School
16. ครัวเรือนที่มีผู้พิการหรือไม่	256,898	100.0	100.0	100.0	100.0	100.0	100.0	100.0	100.0	100.0	100.0	100.0	100.0	Kindergarten and Primary Education
ไม่มีผู้พิการ	235,324	91.6	93.1	75.8	94	95.6	81.2	100.0	98.5	98.5	93.8	83.6	83.6	Primary Education
มีผู้พิการ 1 คน	21,309	8.3	6.9	24.2	4.5	4.4	18.8	-	1.5	-	6.2	16.2	16.2	Lower Secondary Education
มีผู้พิการ 2-3 คน	266	0.1	-	-	1.5	-	-	-	-	-	-	0.2	0.2	Upper Secondary Education
มีผู้พิการ 4 คนขึ้นไป	-	-	-	-	-	-	-	-	-	-	-	-	-	Vocational or Technical Education



ตาราง 8 ลักษณะของครัวเรือน จำนวนตามลักษณะที่สำคัญของครัวเรือน และสถานะทางเศรษฐกิจสังคมของครัวเรือน (ต่อ)

TABLE 8 PERCENTAGE OF HOUSEHOLDS BY SELECTED HOUSING CHARACTERISTICS AND SOCIO-ECONOMIC CLASS

ลักษณะที่สำคัญของครัวเรือน	ผู้ครอบครองการเกษตร / เพาะเลี้ยง										ลูกจ้าง			ผู้ไปใต้	
	Farm Operators / Culture					คนเช่าที่ไม่ใช่					Employees			นักปฏิบัติงาน	
	รวมทั้งสิ้น	Own-Oper.	Rent	Land	Ag. Services	การเกษตร	Own-Account	Non-Farm	Professional, Tech. & Adm. Workers	General Workers	Service Workers	การผลิต	บริการ	เชิงเศรษฐกิจ	Economic
จำนวน ร้อยละ	จำนวน ร้อยละ	จำนวน ร้อยละ	จำนวน ร้อยละ	จำนวน ร้อยละ	จำนวน ร้อยละ	จำนวน ร้อยละ	จำนวน ร้อยละ	จำนวน ร้อยละ	จำนวน ร้อยละ	จำนวน ร้อยละ	จำนวน ร้อยละ	จำนวน ร้อยละ	จำนวน ร้อยละ	จำนวน ร้อยละ	จำนวน ร้อยละ
Number	Percent	Number	Percent	Number	Percent	Number	Percent	Number	Percent	Number	Percent	Number	Percent	Number	Percent
256,898	100.0	100.0	100.0	100.0	100.0	100.0	100.0	100.0	100.0	100.0	100.0	100.0	100.0	100.0	100.0
221,911	86.4	95.5	100	100	94.3	27.2	100	77.3	98.7	90.2	90.2	90.2	90.2	90.2	90.2
24,800	9.7	4.5	-	-	5	42	-	13.5	1.3	9.6	9.6	9.6	9.6	9.6	9.6
8,601	3.3	-	-	-	0.7	27.4	-	5.8	-	0.2	0.2	0.2	0.2	0.2	0.2
1,585	0.6	-	-	-	-	3.5	-	3.4	-	-	-	-	-	-	-
256,898	100.0	100.0	100.0	100.0	100.0	100.0	100.0	100.0	100.0	100.0	100.0	100.0	100.0	100.0	100.0
25,039	9.7	2.2	-	-	1.7	61.3	-	16.7	0.6	5.8	5.8	5.8	5.8	5.8	5.8
74,025	28.8	24	13.3	41.9	24.5	15.4	19.5	25.6	26.3	45.9	45.9	45.9	45.9	45.9	45.9
113,645	44.2	52.6	63.5	47.1	46.8	15.2	59	39.2	53.8	39.5	39.5	39.5	39.5	39.5	39.5
44,189	17.2	21.2	23.2	11	27.1	8.1	21.4	18.5	19.4	8.8	8.8	8.8	8.8	8.8	8.8
256,898	100.0	100.0	100.0	100.0	100.0	100.0	100.0	100.0	100.0	100.0	100.0	100.0	100.0	100.0	100.0
240,782	93.7	98.9	100.0	100.0	96.6	84.6	80.5	74.6	83.6	98.4	98.4	98.4	98.4	98.4	98.4
15,258	5.9	1.1	-	-	3.4	12.6	19.5	25.4	16.4	1.3	1.3	1.3	1.3	1.3	1.3
858	0.3	-	-	-	-	2.8	-	-	-	0.2	0.2	0.2	0.2	0.2	0.2

17. จำนวนสมาชิกที่มีสิทธิมีค่ารักษาพยาบาล

18. จำนวนสมาชิกที่ได้รับบัตรประกันสุขภาพ

19. จำนวนสมาชิกที่มีบัตรรับรองสิทธิการรักษาพยาบาล

Disability at Time of Birth

Mental

Both Physical and Mental

Received Government/ State Enterprise's Welfare

None

One to Two Persons

Three to Four Persons



ตาราง 8 อัตราร้อยละของครัวเรือน อัมภาคตามลักษณะที่ถักของครัวเรือน และสถานะทางเศรษฐกิจของครัวเรือน (ต่อ)

TABLE 8 PERCENTAGE OF HOUSEHOLDS BY SELECTED HOUSING CHARACTERISTICS AND SOCIO-ECONOMIC CLASS (Contd.)

ลักษณะที่สำคัญของครัวเรือน	ผู้ครอบครองที่ดิน/ประเภทของครัวเรือน				ผู้ปฏิบัติงาน				ผู้มีเงิน	ผู้มีเงิน
	จำนวน	ร้อยละ	ส่วนใหญ่เป็นเจ้าของที่ดิน	ส่วนใหญ่มิใช่เจ้าของที่ดิน	ผู้ปฏิบัติงาน	ผู้ปฏิบัติงาน	ผู้ปฏิบัติงาน	ผู้ปฏิบัติงาน		
Number	Percent	Mainly Owning Land	Mainly Renting Land	Over-Account Workers, Non-Farm	Professional, Tech. & Adm. Workers	General Workers	Clerical, Sales & Services Workers	Production Workers	Economically Inactive	Selected Housing Characteristics
รวมทั้งสิ้น										
Total										
จำนวน	256,898	100.0	100.0	100.0	100.0	100.0	100.0	100.0	100.0	Five Persons or More Received Universal Health Coverage Card
ร้อยละ	99.9	99.9	99.9	99.9	99.9	99.9	99.9	99.9	99.9	None
ร้อยละ	0.1	0.1	0.1	0.1	0.1	0.1	0.1	0.1	0.1	One to Two Persons
จำนวน	256,898	100.0	100.0	100.0	100.0	100.0	100.0	100.0	100.0	Three to Four Persons
ร้อยละ	99.9	99.9	99.9	99.9	99.9	99.9	99.9	99.9	99.9	Five Persons or More
ร้อยละ	0.1	0.1	0.1	0.1	0.1	0.1	0.1	0.1	0.1	Received Medical Card
จำนวน	256,898	100.0	100.0	100.0	100.0	100.0	100.0	100.0	100.0	None
ร้อยละ	99.9	99.9	99.9	99.9	99.9	99.9	99.9	99.9	99.9	One to Two Persons
ร้อยละ	0.1	0.1	0.1	0.1	0.1	0.1	0.1	0.1	0.1	Three to Four Persons
จำนวน	256,898	100.0	100.0	100.0	100.0	100.0	100.0	100.0	100.0	Five Persons or More
ร้อยละ	99.9	99.9	99.9	99.9	99.9	99.9	99.9	99.9	99.9	Received Private Health Insurance
ร้อยละ	0.1	0.1	0.1	0.1	0.1	0.1	0.1	0.1	0.1	None
จำนวน	256,898	100.0	100.0	100.0	100.0	100.0	100.0	100.0	100.0	One to Two Persons
ร้อยละ	99.9	99.9	99.9	99.9	99.9	99.9	99.9	99.9	99.9	Three to Four Persons
ร้อยละ	0.1	0.1	0.1	0.1	0.1	0.1	0.1	0.1	0.1	Five Persons or More
จำนวน	256,898	100.0	100.0	100.0	100.0	100.0	100.0	100.0	100.0	Received Welfare by Employer
ร้อยละ	99.9	99.9	99.9	99.9	99.9	99.9	99.9	99.9	99.9	None
ร้อยละ	0.1	0.1	0.1	0.1	0.1	0.1	0.1	0.1	0.1	One to Two Persons
จำนวน	256,898	100.0	100.0	100.0	100.0	100.0	100.0	100.0	100.0	Three Persons or More
ร้อยละ	99.9	99.9	99.9	99.9	99.9	99.9	99.9	99.9	99.9	Received Social Pension for the Poor Elderly
ร้อยละ	0.1	0.1	0.1	0.1	0.1	0.1	0.1	0.1	0.1	None
จำนวน	256,898	100.0	100.0	100.0	100.0	100.0	100.0	100.0	100.0	One to Two Persons
ร้อยละ	99.9	99.9	99.9	99.9	99.9	99.9	99.9	99.9	99.9	Three Persons or More
ร้อยละ	0.1	0.1	0.1	0.1	0.1	0.1	0.1	0.1	0.1	Received Social Pension for the Poor Elderly
จำนวน	256,898	100.0	100.0	100.0	100.0	100.0	100.0	100.0	100.0	None
ร้อยละ	99.9	99.9	99.9	99.9	99.9	99.9	99.9	99.9	99.9	One to Two Persons
ร้อยละ	0.1	0.1	0.1	0.1	0.1	0.1	0.1	0.1	0.1	Three Persons or More
จำนวน	256,898	100.0	100.0	100.0	100.0	100.0	100.0	100.0	100.0	Received Social Pension for the Poor Elderly
ร้อยละ	99.9	99.9	99.9	99.9	99.9	99.9	99.9	99.9	99.9	None
ร้อยละ	0.1	0.1	0.1	0.1	0.1	0.1	0.1	0.1	0.1	One to Two Persons
จำนวน	256,898	100.0	100.0	100.0	100.0	100.0	100.0	100.0	100.0	Three Persons or More
ร้อยละ	99.9	99.9	99.9	99.9	99.9	99.9	99.9	99.9	99.9	Received Social Pension for the Poor Elderly
ร้อยละ	0.1	0.1	0.1	0.1	0.1	0.1	0.1	0.1	0.1	None

20. จำนวนครัวเรือนที่ได้รับเงินอุดหนุนจากรัฐบาล  
 21. จำนวนครัวเรือนที่ได้รับสวัสดิการจากโครงการ  
 22. จำนวนครัวเรือนที่ได้รับเงินสงเคราะห์เพื่อการจ้าง  
 23. จำนวนครัวเรือนที่ได้รับเงินสงเคราะห์สำหรับผู้พิการ  
 24. จำนวนครัวเรือนที่ได้รับอาหารกลางวันจากโครงการ

ตาราง 8 อัตราร้อยละของครัวเรือน ด้านสถานะลักษณะที่สำคัญของครัวเรือน และสถานะทางเศรษฐกิจสังคมของครัวเรือน (ต่อ)  
 TABLE 8 PERCENTAGE OF HOUSEHOLDS BY SELECTED HOUSING CHARACTERISTICS AND SOCIO-ECONOMIC CLASS (Contd.)

ลักษณะที่สำคัญของครัวเรือน	ผู้ครอบครองที่ดิน/เพาะเลี้ยง										ลูกจ้าง			ผู้ไม่ได้ปฏิบัติงาน	
	Farm Operators / Culture					Own-Account Workers					Employees			Econo-	
	จำนวน	ร้อยละ	ส่วนใหญ่เป็น	ส่วนใหญ่	ประเภทอื่น	Own-Account Workers	นักวิชาการ	และนักบริหาร	คนงาน	พนักงานขาย	ผู้ปฏิบัติงาน	พนักงาน	ไม่มีงาน	เชิงเศรษฐกิจ	Selected Housing Characteristics
Number	Percent	Mainly	Land	Other	Workers	Professionals	Admin. Workers	General Workers	Workers	Workers	Workers	Workers	Workers	None	
รวมทั้งสิ้น	Total														
25. จำนวนครัวเรือนที่ได้รับทุนการศึกษาของรัฐ	256,898	100.0	100.0	100.0	100.0	100.0	100.0	100.0	100.0	100.0	100.0	100.0	100.0	100.0	None
ไม่มีผู้ได้รับ	254,511	99.1	98.7	100.0	100.0	99.3	100.0	100.0	96.9	100.0	100.0	100.0	100.0	100.0	One to Two Persons
ได้รับ 1-2 คน	2,387	0.9	1.3	-	-	0.7	-	-	3.1	-	-	-	-	0.9	Three Persons or More
ได้รับ 3 คนขึ้นไป	-	-	-	-	-	-	-	-	-	-	-	-	-	-	Received Social Assistant for Disability
26. โครงการอื่นๆ ของรัฐทั้งสิ้น	256,898	100.0	100.0	100.0	100.0	100.0	100.0	100.0	100.0	100.0	100.0	100.0	100.0	100.0	None
เพื่อช่วยเหลือเกษตรกร	256,898	100.0	100.0	100.0	100.0	100.0	100.0	100.0	100.0	100.0	100.0	100.0	100.0	100.0	One to Two Persons
ไม่เข้าร่วม	256,898	100.0	100.0	100.0	100.0	100.0	100.0	100.0	100.0	100.0	100.0	100.0	100.0	100.0	Three Persons or More
เข้าร่วม	-	-	-	-	-	-	-	-	-	-	-	-	-	-	Received Free School Lunch
27. จำนวนสมาชิกที่ขี้นเงิน โครงการเงินกู้เพื่อการศึกษาของรัฐ	256,898	100.0	100.0	100.0	100.0	100.0	100.0	100.0	100.0	100.0	100.0	100.0	100.0	100.0	Supplementary Food
ไม่มีผู้ขี้นเงิน	255,910	99.6	99.2	100.0	100.0	99	100.0	100.0	99.6	100.0	100.0	100.0	100.0	100.0	None
มีผู้ขี้นเงิน 1-2 คน	988	0.4	0.8	-	-	1	-	-	0.4	-	-	-	-	-	One to Two Persons
มีผู้ขี้นเงิน 3 คนขึ้นไป	-	-	-	-	-	-	-	-	-	-	-	-	-	-	Three Persons or More
28. จำนวนสมาชิกที่ขี้นเงิน โครงการ ธนาคารประชาชน	256,898	100.0	100.0	100.0	100.0	100.0	100.0	100.0	100.0	100.0	100.0	100.0	100.0	100.0	Received Government's Scholarship
เพื่อประกอบอาชีพอิสระรายย่อย	256,674	99.9	100.0	100.0	100.0	99.4	100.0	100.0	100.0	100.0	100.0	100.0	100.0	100.0	None
ไม่มีผู้ขี้นเงิน	224	0.1	-	-	-	0.6	-	-	-	-	-	-	-	-	One to Two Persons
มีผู้ขี้นเงิน 1-2 คน	-	-	-	-	-	-	-	-	-	-	-	-	-	-	Three Persons or More
มีผู้ขี้นเงิน 3 คนขึ้นไป	-	-	-	-	-	-	-	-	-	-	-	-	-	-	Other Government Funds
ได้รับ 3 คนขึ้นไป	161	0.1	-	-	-	-	-	-	0.8	-	-	-	-	-	by Employer

ตาราง 8 อัตราร้อยละของครัวเรือน จำนวนตามลักษณะที่สำคัญของครัวเรือน และสถานะทางเศรษฐกิจสังคมของครัวเรือน (ต่อ)

TABLE 8 PERCENTAGE OF HOUSEHOLDS BY SELECTED HOUSING CHARACTERISTICS AND SOCIO-ECONOMIC CLASS (Contd.)

ลักษณะที่สำคัญของครัวเรือน	ผู้ถือครองกิจการเกษตร / พืชเลี้ยง										ลูกจ้าง		ผู้ไม่ได้		
	Farm Operators / Culture					ผู้ปฏิบัติงาน					Employees		Econo-		
	ส่วนใหญ่เป็นเจ้าของที่ดิน	ส่วนใหญ่เช่าที่ดิน	ส่วนใหญ่นำไปใช้	Own-Account Workers	นักวิชาการและนักบริหาร	Professional, Tech. & Adm. Workers	General Workers	Farm Workers	Service Workers	Production Workers	ในครัวเรือน	ผู้ปฏิบัติงาน	เชิงเศรษฐกิจ	มิตัล	Selected Housing Characteristics
จำนวน	ร้อยละ	Percent	Number	Percent	Number	Percent	Number	Percent	Number	Percent	Number	Percent	Number	Percent	
29. จำนวนสมาชิกที่ใช้น้ำมันของหนู	256,898	100.0	100.0	100.0	100.0	100.0	100.0	100.0	100.0	100.0	100.0	100.0	100.0	100.0	No
จุ่มเนื้อ	108,621	42.3	22.8	25.2	52.8	37.4	63	57.9	46.2	47.3	61.6	Yes	61.6	Yes	Yes
ไม่มีผู้ใช้น้ำมัน	148,118	57.7	77.2	74.8	47.2	62.6	37	42.1	53.8	52.7	38.1	Borrowed Government Loan for Education	38.1	Borrowed Government Loan for Education	Borrowed Government Loan for Education
มีผู้ใช้น้ำมัน 3 คนขึ้นไป	160	0.1	-	-	-	-	-	-	-	-	0.3	None	0.3	None	None
30. กองทุนอื่นๆ ที่รัฐจัดให้	256,898	100.0	100.0	100.0	100.0	100.0	100.0	100.0	100.0	100.0	100.0	100.0	100.0	100.0	None
ไม่มี	253,566	98.7	98.4	100.0	100.0	98.2	100.0	100.0	99.3	96.8	98.9	One to Two Persons	98.9	One to Two Persons	One to Two Persons
มี	3,332	1.3	1.6	-	-	1.8	-	-	0.7	3.2	1.1	Three Persons or More	1.1	Three Persons or More	Three Persons or More
31. ประเภทของที่อยู่อาศัย	256,898	100.0	100.0	100.0	100.0	100.0	100.0	100.0	100.0	100.0	100.0	Type of Dwelling	100.0	Type of Dwelling	Type of Dwelling
บ้านเดี่ยว	250,711	97.6	99.9	98.7	100.0	92.4	89.7	100.0	98.4	100.0	99.5	Detached House	99.5	Detached House	Detached House
ห้องแถว	3,890	1.5	0.1	-	-	7.2	2.1	-	1.6	-	0.5	Row House	0.5	Row House	Row House
ทาวน์เฮ้าส์หรือบ้านแฝด	1,630	0.6	-	-	-	-	6.3	-	-	-	-	Townhouse or Twinhouse	-	Townhouse or Twinhouse	Townhouse or Twinhouse
ห้องชุด	589	0.2	-	-	-	0.3	1.8	-	-	-	-	Apartment or Flat	-	Apartment or Flat	Apartment or Flat
ห้องยกในบ้าน	-	-	-	-	-	-	-	-	-	-	-	Room or Rooms	-	Room or Rooms	Room or Rooms
ที่อยู่อาศัยชั่วคราว	78	0	-	1.3	-	-	-	-	-	-	-	Improvised Quarter	-	Improvised Quarter	Improvised Quarter
อื่นๆ	-	-	-	-	-	-	-	-	-	-	-	Others	-	Others	Others
32. ชนิดของวัสดุก่อสร้างที่อยู่อาศัย	256,898	100.0	100.0	100.0	100.0	100.0	100.0	100.0	100.0	100.0	100.0	Construction Materials	100.0	Construction Materials	Construction Materials
ปูน	63,856	24.9	15.6	14	26.5	29.6	31.7	59.8	61.9	33.8	37.4	Cement, Brick or Stone	22.8	Cement, Brick or Stone	Cement, Brick or Stone
ไม้	65,539	25.5	33.8	53.3	56.8	11.1	6.3	-	-	23.4	36.6	Wood	23.2	Wood	Wood
อิฐหรืออิฐเผา	124,822	48.6	50.3	31.3	15	58.9	62	40.2	38.1	42.7	23.2	Brick and Wood	51.3	Brick and Wood	Brick and Wood
วัสดุที่ทำได้มากกว่าหนึ่งชนิด	2,270	0.9	0.1	1.3	1.6	-	-	-	-	-	2.8	Local Materials	2.4	Local Materials	Local Materials
วัสดุที่ใช้แล้ว	144	0.1	-	-	-	0.4	-	-	-	-	-	Re-used Materials	-	Re-used Materials	Re-used Materials
วัสดุอื่น ๆ	267	0.1	0.2	-	-	-	-	-	-	-	-	Others	0.2	Others	Others









ตาราง 9 อัตราร้อยละของสมาชิกในครัวเรือน จำนวนตามลักษณะที่สำคัญ และ สถานะทางเศรษฐกิจของครัวเรือน (ต่อ)  
TABLE 9 PERCENTAGE OF HOUSEHOLD MEMBERS BY SOME SELECTED CHARACTERISTICS AND SOCIO-ECONOMIC CLASS (Contd.)

ลักษณะของสมาชิกในครัวเรือน	ผู้ถือครองทำเกษตร/เพาะเลี้ยง												ลูกจ้าง				ผู้ไม่ได้อะไรเลย				
	สมาชิกของครัวเรือน				Farm Operators / Culture				Employees				ไม่มีงาน		ไม่ได้อะไรเลย						
	รวมทั้งหมด	ไม่รวม	ร้อยละ	จำนวน	ปลูกพืชเลี้ยงสัตว์/เพาะเลี้ยง	ประมง	ป่าไม้	ผู้ดำเนินการธุรกิจของตนเอง	วิชาชีพ	นักวิชาการ	และนักบริหาร	Professional	Technical & Admin. Workers	General Workers	ในครัวเรือน	การเกษตร	การผลิต	ไม่ได้อะไรเลย	ไม่ได้อะไรเลย		
ลักษณะของสมาชิกในครัวเรือน	Total	Exclude	Percent	Number	Mainly Owing Land	Mainly Renting Land	Fishing Forestry	Own-Account Workers	Professional	Workers	Professional	Workers	General Workers	Production Workers	Household Members	Production Workers	Production Workers	Inactive	Inactive		
4. ภาษา	866,525	866,525	100.0	866,525	100.0	100.0	100.0	100.0	100.0	100.0	100.0	100.0	100.0	100.0	100.0	100.0	100.0	100.0	100.0	100.0	100.0
พูด	866,525	866,525	100.0	866,525	100.0	100.0	100.0	100.0	100.0	100.0	100.0	100.0	100.0	100.0	100.0	100.0	100.0	100.0	100.0	100.0	100.0
อิสลาม	-	-	-	-	-	-	-	-	-	-	-	-	-	-	-	-	-	-	-	-	-
คริสต์	-	-	-	-	-	-	-	-	-	-	-	-	-	-	-	-	-	-	-	-	-
อื่นๆ	-	-	-	-	-	-	-	-	-	-	-	-	-	-	-	-	-	-	-	-	-
5. ภาษาที่ใช้พูดในครัวเรือน	866,525	866,525	100.0	866,525	100.0	100.0	100.0	100.0	100.0	100.0	100.0	100.0	100.0	100.0	100.0	100.0	100.0	100.0	100.0	100.0	100.0
ไทย	866,381	866,381	100.0	866,381	100.0	100.0	100.0	100.0	100.0	100.0	100.0	100.0	100.0	100.0	100.0	100.0	100.0	100.0	100.0	100.0	100.0
มาเลย์/ยวี่	-	-	-	-	-	-	-	-	-	-	-	-	-	-	-	-	-	-	-	-	-
จีน	144	144	-	144	-	-	-	0.1	-	-	-	-	-	-	-	-	-	-	-	-	-
มอญ/พม่า	-	-	-	-	-	-	-	-	-	-	-	-	-	-	-	-	-	-	-	-	-
เขมร/ลาว	-	-	-	-	-	-	-	-	-	-	-	-	-	-	-	-	-	-	-	-	-
กะเหรี่ยง	-	-	-	-	-	-	-	-	-	-	-	-	-	-	-	-	-	-	-	-	-
อื่นๆ	-	-	-	-	-	-	-	-	-	-	-	-	-	-	-	-	-	-	-	-	-
6. จำนวนสมาชิกที่พิการ	21,840	21,840	100.0	21,840	100.0	100.0	100.0	100.0	100.0	100.0	100.0	100.0	100.0	100.0	100.0	100.0	100.0	100.0	100.0	100.0	100.0
6.1 เพศ	7,560	7,560	34.6	7,560	38.5	9	80	9.3	91	100	52.3	47.7	32.6	67.4	32.6	67.4	32.6	67.4	32.6	67.4	32.6
หญิง	14,280	14,280	65.4	14,280	61.5	91	20	90.7	9	-	47.7	100	67.4	32.6	67.4	32.6	67.4	32.6	67.4	32.6	67.4
ชาย	-	-	-	-	-	-	-	-	-	-	-	-	-	-	-	-	-	-	-	-	-

Household Members Who Are Disability

Sex

Female

Male







ตาราง 9 อัตราร้อยละของสมาชิกในครัวเรือน จำนวนตามลักษณะที่สำคัญ และ สถานะทางเศรษฐกิจและสังคมของครัวเรือน (ต่อ)

TABLE 9 PERCENTAGE OF HOUSEHOLD MEMBERS BY SOME SELECTED CHARACTERISTICS AND SOCIO-ECONOMIC CLASS (Contd.)

ลักษณะของสมาชิกในครัวเรือน	ผู้ถือครองที่ทำการเกษตรเพาะเลี้ยง										ลูกจ้าง			ผู้ไม่ได้ปฏิบัติงาน				
	สมาชิกของครัวเรือน					Farm Operators / Culture					Employees			ไม่ปฏิบัติงาน				
	รวมทั้งสิ้น	ไม่รวม	ปลูกพืช/เลี้ยงสัตว์เพาะเลี้ยง	ประมง (น้ำ)	ผู้ดำเนินงานของคอก	ผู้ปฏิบัติงาน	ผู้ปฏิบัติงาน	ผู้ปฏิบัติงาน	ผู้ปฏิบัติงาน	ผู้ปฏิบัติงาน	ผู้ปฏิบัติงาน	ผู้ปฏิบัติงาน	ผู้ปฏิบัติงาน	ผู้ปฏิบัติงาน	ผู้ปฏิบัติงาน	ผู้ปฏิบัติงาน	ผู้ปฏิบัติงาน	
Total	Exclude Servants / Employee	Mainly Plant/Animal/Culture	Mainly Mainly	Own-Account Workers, Non-Farm	Professional	General Workers	Professional	General Workers	General Workers	General Workers	General Workers	General Workers	General Workers	General Workers	General Workers	General Workers	General Workers	
จำนวน	จำนวน	จำนวน	จำนวน	จำนวน	จำนวน	จำนวน	จำนวน	จำนวน	จำนวน	จำนวน	จำนวน	จำนวน	จำนวน	จำนวน	จำนวน	จำนวน	จำนวน	
ร้อยละ	ร้อยละ	ร้อยละ	ร้อยละ	ร้อยละ	ร้อยละ	ร้อยละ	ร้อยละ	ร้อยละ	ร้อยละ	ร้อยละ	ร้อยละ	ร้อยละ	ร้อยละ	ร้อยละ	ร้อยละ	ร้อยละ	ร้อยละ	
Number	Number	Number	Number	Number	Number	Number	Number	Number	Number	Number	Number	Number	Number	Number	Number	Number	Number	
Percent	Percent	Percent	Percent	Percent	Percent	Percent	Percent	Percent	Percent	Percent	Percent	Percent	Percent	Percent	Percent	Percent	Percent	
9.2 ชาย	85,088	85,088	100.0	100.0	100.0	100.0	100.0	100.0	100.0	100.0	100.0	100.0	100.0	100.0	100.0	100.0	100.0	
ต่ำกว่า 6 ปี	62,320	73.2	62,320	73.2	64.5	100.0	66.7	79.3	66.5	76.5	100.0	76.5	93.4	80.6	66.5	66.5	Under 6 Years	
6 - 14 ปี	9,713	11.4	9,713	11.4	12.1	-	33.3	12.4	11.5	-	-	-	5.0	12	13.3	13.3	6 to 14 Years	
15 - 19 ปี	130	0.2	130	0.2	-	-	-	-	-	-	-	-	-	-	0.6	0.6	15 to 19 Years	
20 - 29 ปี	-	-	-	-	-	-	-	-	-	-	-	-	-	-	-	-	20 to 29 Years	
30 - 39 ปี	2,700	3.2	2,700	3.2	8.6	-	-	-	-	-	-	-	-	-	7.5	0.7	30 to 39 Years	
40 - 49 ปี	1,606	1.9	1,606	1.9	2.6	-	-	2.2	3.2	100	-	-	-	-	-	-	40 to 49 Years	
50 - 59 ปี	267	0.3	267	0.3	-	-	-	-	-	-	-	-	-	-	-	-	50 to 59 Years	
60 ปีขึ้นไป	8,353	9.8	8,353	9.8	12.3	-	-	6.2	8.7	-	-	-	-	-	-	-	60 Years or More	
10. การอยู่อาศัยของสมาชิกอายุต่ำกว่า 15 ปี	217,482	100.0	217,482	100.0	100.0	100.0	100.0	100.0	100.0	100.0	100.0	100.0	100.0	100.0	100.0	100.0	100.0	Living Status of Members Who Are Less Than 15 Yrs.
อยู่กับพ่อแม่	108,046	49.7	108,046	49.7	60.6	83.8	63.8	66.4	62	62	100.0	62	74.5	60.5	6.0	6.0	Live With Their Parents (Father and Mother)	
อยู่กับพ่อหรือแม่คนเดียว	30,952	14.2	30,952	14.2	9.7	11.5	17.9	18.1	15.7	-	-	15.7	15.9	16.6	15.9	15.9	Live With Father or Mother Only	
อยู่กับญาติและคนอื่น ๆ	78,484	36.1	78,484	36.1	29.7	4.8	18.3	15.5	22.4	-	-	22.4	9.6	22.9	78.1	78.1	Live With Their Relatives and Other Per	
11. จำนวนปีที่สมาชิกอายุต่ำกว่า 15 ปี ไม่ได้	109,436	###	109,436	100.0	100.0	100.0	100.0	100.0	100.0	100.0	100.0	100.0	100.0	100.0	100.0	100.0	100.0	No. of Years That the Children Did Not Live With Their Parents (Father and Mother)
อยู่กับพ่อและแม่	53,807	49.2	53,807	49.2	39.1	29.3	49.5	52.8	71.5	-	-	71.5	77.7	57.7	47.1	47.1	Less Than 5 Years	
ต่ำกว่า 5 ปี	39,842	36.4	39,842	36.4	51.5	70.7	-	38	17.2	-	-	17.2	20.4	17.2	35.5	35.5	Between 5 - 9 Years	
10 - 14 ปี	15,787	14.4	15,787	14.4	9.3	-	50.5	9.2	11.2	-	-	11.2	1.9	25.1	17.4	17.4	Between 10 - 14 Years	

ตาราง 9 อัตราร้อยละของสมาชิกในครัวเรือน จำนวนตามลักษณะที่สำคัญ และ สถานะทางเศรษฐกิจของครัวเรือน (ต่อ)

TABLE 9 PERCENTAGE OF HOUSEHOLD MEMBERS BY SOME SELECTED CHARACTERISTICS AND SOCIO-ECONOMIC CLASS (Contd.)

ลักษณะของสมาชิกในครัวเรือน	สมาชิกของครัวเรือน		ผู้ถือครองทำการเกษตร/เพาะเลี้ยง						ลูกจ้าง			ผู้ไม่ได้ปฏิบัติงาน		
	Household Members		Farm Operators / Culture						Employees			Not Working		
	รวมทั้งสิ้น	ไม่รวม	ปลูกพืช/เลี้ยงสัตว์/เพาะเลี้ยง	ประมง	ปศุสัตว์	ผู้ปฏิบัติงาน	เกษียณ	ผู้ปฏิบัติงาน	ไม่กระบวน	เกษียณ	ผู้ปฏิบัติงาน	เชิงเศรษฐกิจ	ผู้ไม่ได้ปฏิบัติงาน	เชิงเศรษฐกิจ
Total	109,436	109,436	100.0	100.0	100.0	100.0	100.0	100.0	100.0	100.0	100.0	100.0	100.0	100.0
จำนวน ร้อยละ จำนวน ร้อยละ	Number Percent	Number Percent	Land	Owning Land	Mainly Rearing	Fishing Forestry	Non-Farm Workers,	Professional Tech. & Adm. Workers	Farm General Workers	Clerical, Sales & Services Workers	Production Workers	Economically Inactive	Characteristics	Household Members
จำนวน ร้อยละ จำนวน ร้อยละ	Number Percent	Number Percent	Land	Owning Land	Mainly Rearing	Fishing Forestry	Non-Farm Workers,	Professional Tech. & Adm. Workers	Farm General Workers	Clerical, Sales & Services Workers	Production Workers	Economically Inactive	Characteristics	Household Members
109,436 100.0	109,436 100.0	100.0	100.0	100.0	100.0	100.0	100.0	100.0	100.0	100.0	100.0	100.0	100.0	100.0
4,224 3.9	4,224 3.9	4.0	-	-	-	10.7	6.5	6.5	-	-	8	5.5	1.4	8
20,391 18.6	20,391 18.6	15.9	85.4	85.4	-	28.5	37.8	37.8	-	-	16.4	41.7	10.6	16.4
82,746 75.6	82,746 75.6	76.2	-	-	-	59.9	55.7	55.7	-	-	48.8	75.6	86.7	75.6
865 0.8	865 0.8	1.4	-	-	-	-	-	-	-	-	-	-	1.0	-
160 0.1	160 0.1	-	-	-	-	-	-	-	-	-	-	-	0.3	-
1,050 1.0	1,050 1.0	2.5	14.6	14.6	-	1.0	-	-	-	-	-	4.0	-	-
865 0.8	865 0.8	1.4	-	-	-	-	-	-	-	-	-	-	1.0	-
160 0.1	160 0.1	-	-	-	-	-	-	-	-	-	-	-	0.3	-
1,050 1.0	1,050 1.0	2.5	14.6	14.6	-	1.0	-	-	-	-	-	4.0	-	-
865 0.8	865 0.8	1.4	-	-	-	-	-	-	-	-	-	-	1.0	-
160 0.1	160 0.1	-	-	-	-	-	-	-	-	-	-	-	0.3	-
1,050 1.0	1,050 1.0	2.5	14.6	14.6	-	1.0	-	-	-	-	-	4.0	-	-

12. สาเหตุที่สมาชิกในครัวเรือน ไม่ได้ทำงาน

สาเหตุที่สมาชิกในครัวเรือน ไม่ได้ทำงาน	จำนวน	ร้อยละ	จำนวน	ร้อยละ
อยู่ติดกับพ่อและ/หรือแม่	109,436	100.0	109,436	100.0
พ่อและ/หรือแม่เสียชีวิต	4,224	3.9	4,224	3.9
พ่อแม่แยกทางกัน	20,391	18.6	20,391	18.6
พ่อและ/หรือแม่ทำงาน	82,746	75.6	82,746	75.6
คนตั้งท้อง	865	0.8	865	0.8
พ่อและ/หรือแม่ทำงาน	160	0.1	160	0.1
อยู่ต่างประเทศ	1,050	1.0	1,050	1.0
เพื่อการศึกษา	865	0.8	865	0.8
สาเหตุอื่น	160	0.1	160	0.1

The Reasons of Not Living With Their Fat and/or Mother

สาเหตุที่สมาชิกในครัวเรือน ไม่ได้ทำงาน	จำนวน	ร้อยละ	จำนวน	ร้อยละ
อยู่ติดกับพ่อและ/หรือแม่	109,436	100.0	109,436	100.0
พ่อและ/หรือแม่เสียชีวิต	4,224	3.9	4,224	3.9
พ่อแม่แยกทางกัน	20,391	18.6	20,391	18.6
พ่อและ/หรือแม่ทำงาน	82,746	75.6	82,746	75.6
คนตั้งท้อง	865	0.8	865	0.8
พ่อและ/หรือแม่ทำงาน	160	0.1	160	0.1
อยู่ต่างประเทศ	1,050	1.0	1,050	1.0
เพื่อการศึกษา	865	0.8	865	0.8
สาเหตุอื่น	160	0.1	160	0.1

13. สมาชิกอายุ 6 ปีขึ้นไปที่ไม่เคยเรียนหนังสือ

อายุ	จำนวน	ร้อยละ	จำนวน	ร้อยละ
13.1 เพศ	9,504	100.0	9,504	100.0
หญิง	5,064	53.3	5,064	53.3
ชาย	4,441	46.7	4,441	46.7
13.2 อายุ	9,504	100.0	9,504	100.0
6 - 14 ปี	1,390	14.6	1,390	14.6
15 - 24 ปี	-	-	-	-
25 ปีขึ้นไป	8,114	85.4	8,114	85.4

Household Members Who Are Over 6 Years a Never Attended School

อายุ	จำนวน	ร้อยละ	จำนวน	ร้อยละ
13.1 เพศ	9,504	100.0	9,504	100.0
หญิง	5,064	53.3	5,064	53.3
ชาย	4,441	46.7	4,441	46.7
13.2 อายุ	9,504	100.0	9,504	100.0
6 - 14 ปี	1,390	14.6	1,390	14.6
15 - 24 ปี	-	-	-	-
25 ปีขึ้นไป	8,114	85.4	8,114	85.4

ตาราง 9 อัตราร้อยละของสมาชิกในครัวเรือน จำนวนตามลักษณะที่สำคัญ และ สถานะทางเศรษฐกิจสังคมของครัวเรือน (ต่อ)

TABLE 9 PERCENTAGE OF HOUSEHOLD MEMBERS BY SOME SELECTED CHARACTERISTICS AND SOCIO-ECONOMIC CLASS (Contd.)

ลักษณะของสมาชิกในครัวเรือน	สมาชิกของครัวเรือน										ผู้ไม่ได้อาศัยในบ้าน		ลักษณะสมาชิกในครัวเรือน														
	สมาชิกของครัวเรือน					ผู้ถือครองทำมาหากิน/เพาะเลี้ยง					ผู้ไม่ได้อาศัยในบ้าน																
	รวมทั้งสิ้น		ไม่รวม		รวมทั้งหมด	ปลูกพืชเลี้ยงสัตว์/เพาะเลี้ยง		ประมง		ทำไม้		ผู้ทำเนิ่นสุกรกิจ		ผู้ปฏิบัติงาน													
จำนวน	ร้อยละ	จำนวน	ร้อยละ	จำนวน	Plant/Animal/Culture	Mainly	Fishing	Agricultural	Services	Land	Land	Land	Own-Account	Workers	Professional	Technical & Adm.	Workers	General	Farm	Workers	และให้บริการ	Clerical, Sales & Services	Workers	ผู้ปฏิบัติงาน	เชิงเศรษฐกิจ		
(A04)	(A04)	(A04)	(A04)	(A04)	(A04)	(A04)	(A04)	(A04)	(A04)	(A04)	(A04)	(A04)	(A04)	(A04)	(A04)	(A04)	(A04)	(A04)	(A04)	(A04)	(A04)	(A04)	(A04)	(A04)	(A04)	(A04)	
14.1 เพศ	208,944	100.0	208,944	100.0	100.0	100.0	100.0	100.0	100.0	100.0	100.0	100.0	100.0	100.0	100.0	100.0	100.0	100.0	100.0	100.0	100.0	100.0	100.0	100.0	100.0	100.0	
หญิง	103,436	49.5	103,436	49.5	37.1	57.1	42.9	52.7	47.3	74.5	48.9	51.1	45.4	54.6	59.4	33.2	7.4	58.7	41.3	50.3	48.2	51.8	42.8	51.9	48.1	51.9	
ชาย	105,508	50.5	105,508	50.5	62.9	42.9	57.1	47.3	52.7	21.5	51.1	48.9	54.6	42.9	40.6	66.8	6.2	41.3	49.7	49.7	51.8	57.0	57.0	48.1	48.1	48.1	
14.2 อายุ	208,944	100.0	208,944	100.0	100.0	100.0	100.0	100.0	100.0	100.0	100.0	100.0	100.0	100.0	100.0	100.0	100.0	100.0	100.0	100.0	100.0	100.0	100.0	100.0	100.0	100.0	100.0
6 - 14 ปี	150,037	71.8	150,037	71.8	77.2	72	28	74.5	24.6	0.9	0.9	0.9	0.9	0.9	0.9	0.9	0.9	0.9	0.9	0.9	0.9	0.9	0.9	0.9	0.9	0.9	0.9
15 - 24 ปี	54,402	26	54,402	26	27.7	22.8	28	27.7	22.8	2.1	2.1	2.1	2.1	2.1	2.1	2.1	2.1	2.1	2.1	2.1	2.1	2.1	2.1	2.1	2.1	2.1	2.1
25 ปีขึ้นไป	4,505	2.2	4,505	2.2	2.1	2.1	2.1	2.1	2.1	2.1	2.1	2.1	2.1	2.1	2.1	2.1	2.1	2.1	2.1	2.1	2.1	2.1	2.1	2.1	2.1	2.1	2.1
15. สมาชิกอายุ 6 ปีขึ้นไปที่กำลังเรียนหนังสือ	582,608	100.0	582,608	100.0	100.0	100.0	100.0	100.0	100.0	100.0	100.0	100.0	100.0	100.0	100.0	100.0	100.0	100.0	100.0	100.0	100.0	100.0	100.0	100.0	100.0	100.0	100.0
หญิง	307,981	52.9	307,981	52.9	51.5	47.4	50.1	47.4	55.7	71.8	58.7	41.3	56.6	43.4	41.3	41.3	41.3	41.3	41.3	41.3	41.3	41.3	41.3	41.3	41.3	41.3	41.3
ชาย	274,627	47.1	274,627	47.1	48.5	52.6	49.9	52.6	44.3	28.2	41.3	58.7	43.4	58.7	58.7	58.7	58.7	58.7	58.7	58.7	58.7	58.7	58.7	58.7	58.7	58.7	58.7
15.2 อายุ	582,608	100.0	582,608	100.0	100.0	100.0	100.0	100.0	100.0	100.0	100.0	100.0	100.0	100.0	100.0	100.0	100.0	100.0	100.0	100.0	100.0	100.0	100.0	100.0	100.0	100.0	100.0
6 - 14 ปี	586	0.1	586	0.1	0.3	0.3	0.3	0.3	0.3	0.3	0.3	0.3	0.3	0.3	0.3	0.3	0.3	0.3	0.3	0.3	0.3	0.3	0.3	0.3	0.3	0.3	0.3
15 - 24 ปี	40,826	7	40,826	7	5.2	5.2	14.6	5.2	7.1	1.8	1.8	17.4	1.8	1.8	1.8	1.8	1.8	1.8	1.8	1.8	1.8	1.8	1.8	1.8	1.8	1.8	1.8
25 ปีขึ้นไป	541,196	92.9	541,196	92.9	94.5	94.8	85.4	92.9	92.9	98.2	98.2	82.6	98.2	98.2	98.2	98.2	98.2	98.2	98.2	98.2	98.2	98.2	98.2	98.2	98.2	98.2	98.2

Household Members Who Are Over 6 Years a	Recently Attending School		Did Not Attend School in Present	
	Number	Percent	Number	Percent
14.1 เพศ	208,944	100.0	208,944	100.0
หญิง	103,436	49.5	103,436	49.5
ชาย	105,508	50.5	105,508	50.5
14.2 อายุ	208,944	100.0	208,944	100.0
6 - 14 ปี	150,037	71.8	150,037	71.8
15 - 24 ปี	54,402	26	54,402	26
25 ปีขึ้นไป	4,505	2.2	4,505	2.2
15.1 เพศ	582,608	100.0	582,608	100.0
หญิง	307,981	52.9	307,981	52.9
ชาย	274,627	47.1	274,627	47.1
15.2 อายุ	582,608	100.0	582,608	100.0
6 - 14 ปี	586	0.1	586	0.1
15 - 24 ปี	40,826	7	40,826	7
25 ปีขึ้นไป	541,196	92.9	541,196	92.9

Household Members Who Are Over 6 Years a	Recently Attending School		Did Not Attend School in Present	
	Number	Percent	Number	Percent
14.1 เพศ	208,944	100.0	208,944	100.0
หญิง	103,436	49.5	103,436	49.5
ชาย	105,508	50.5	105,508	50.5
14.2 อายุ	208,944	100.0	208,944	100.0
6 - 14 ปี	150,037	71.8	150,037	71.8
15 - 24 ปี	54,402	26	54,402	26
25 ปีขึ้นไป	4,505	2.2	4,505	2.2
15.1 เพศ	582,608	100.0	582,608	100.0
หญิง	307,981	52.9	307,981	52.9
ชาย	274,627	47.1	274,627	47.1
15.2 อายุ	582,608	100.0	582,608	100.0
6 - 14 ปี	586	0.1	586	0.1
15 - 24 ปี	40,826	7	40,826	7
25 ปีขึ้นไป	541,196	92.9	541,196	92.9

ตาราง 9 อัตราร้อยละของสมาชิกในครัวเรือน อันแตกต่างกันโดยลักษณะที่สำคัญ และ สถานะทางเศรษฐกิจของครัวเรือน (ต่อ)

TABLE 9 PERCENTAGE OF HOUSEHOLD MEMBERS BY SOME SELECTED CHARACTERISTICS AND SOCIO-ECONOMIC CLASS (Contd.)

ลักษณะของสมาชิกในครัวเรือน	สมาชิกของครัวเรือน												ลูกจ้าง		ผู้ไม่ได้ปฏิบัติงาน			
	Household Members						Farm Operators / Culture						Employees		Unemployed			
	รวมทั้งสิ้น	ไม่รวม	ปลูกพืชเลี้ยงสัตว์พิเศษ	ประมง	ป่าไม้	ผู้ดำเนินการธุรกิจ	ผู้ปฏิบัติงาน	เกษียณ	ผู้ปฏิบัติงาน	ผู้ปฏิบัติงาน	ในกระบวน	เกษียณ	ผู้ปฏิบัติงาน	เกษียณ	ผู้ปฏิบัติงาน	เกษียณ		
Total	Exclude Servants / Employee (A04)	Plant/Animal/Culture	ส่วนใหญ่ ส่วนใหญ่	ส่วนใหญ่ ส่วนใหญ่	ส่วนใหญ่ ส่วนใหญ่	Own-Account Workers, Non-Farm Workers	Professional Tech. & Adm. Workers	Farm Workers	General Workers	Clerical, Sales & Services Workers	Professional Tech. & Adm. Workers	Professional Tech. & Adm. Workers	Professional Tech. & Adm. Workers	Clerical, Sales & Services Workers	Professional Tech. & Adm. Workers	Professional Tech. & Adm. Workers		
จำนวน ร้อยละ	จำนวน ร้อยละ	จำนวน ร้อยละ	จำนวน ร้อยละ	จำนวน ร้อยละ	จำนวน ร้อยละ	จำนวน ร้อยละ	จำนวน ร้อยละ	จำนวน ร้อยละ	จำนวน ร้อยละ	จำนวน ร้อยละ	จำนวน ร้อยละ	จำนวน ร้อยละ	จำนวน ร้อยละ	จำนวน ร้อยละ	จำนวน ร้อยละ	จำนวน ร้อยละ		
Number Percent	Number Percent	Number Percent	Number Percent	Number Percent	Number Percent	Number Percent	Number Percent	Number Percent	Number Percent	Number Percent	Number Percent	Number Percent	Number Percent	Number Percent	Number Percent	Number Percent		
<b>16. ระดับการศึกษาสูงสุดที่เรียนจบ</b>	<b>791,552</b>	<b>100.0</b>	<b>791,552</b>	<b>100.0</b>	<b>100.0</b>	<b>100.0</b>	<b>100.0</b>	<b>100.0</b>	<b>100.0</b>	<b>100.0</b>	<b>100.0</b>	<b>100.0</b>	<b>100.0</b>	<b>100.0</b>	<b>100.0</b>	<b>100.0</b>	<b>100.0</b>	
อนุบาลหรือก่อนประถม	398,824	50.4	398,824	50.4	56.8	41.8	44.4	42.7	23.5	41.6	13.6	35.1	40.7	74.5	40.7	74.5	Kindergarten and Pre-Primary Education	
ประถมศึกษา	196,922	24.9	196,922	24.9	26.7	36.1	42	28.8	11.1	33.1	64.3	23.6	44	12.5	44	12.5	Primary Education	
มัธยมศึกษาตอนต้น	88,554	11.2	88,554	11.2	11.2	17.6	9.1	12.3	11.2	15.4	7	15.3	10.1	8.1	10.1	8.1	Lower Secondary Education	
มัธยมศึกษาตอนปลาย	43,660	5.5	43,660	5.5	3.8	3.8	2.8	8.5	7.2	9.9	15	12.1	4.5	2.9	4.5	2.9	Upper Secondary Education	
อาชีวศึกษา	11,165	1.4	11,165	1.4	1.1	-	-	2.4	2.7	-	-	3	0.2	0.7	0.2	0.7	Vocational or Technical Education	
อนุปริญญา	13,036	1.6	13,036	1.6	0.1	0.5	-	2.3	8.5	-	-	3.6	0.2	0.4	0.2	0.4	Post-Secondary Education	
ปริญญาตรี	34,533	4.4	34,533	4.4	0.3	-	1.6	2.8	30.2	-	-	7.3	0.4	0.8	0.4	0.8	University / Bachelor Degree Level	
สูงกว่าปริญญาตรี	4,581	0.6	4,581	0.6	0.1	-	-	-	5.6	-	-	-	-	-	-	-	Postgraduate / Master / Doctoral Degree	
การศึกษายื่นๆ	278	0	278	0	-	-	-	0.2	-	-	-	-	-	-	-	-	-	Other Education
<b>17. อาชีพหลัก</b>	<b>649,629</b>	<b>100.0</b>	<b>649,629</b>	<b>100.0</b>	<b>100.0</b>	<b>100.0</b>	<b>100.0</b>	<b>100.0</b>	<b>100.0</b>	<b>100.0</b>	<b>100.0</b>	<b>100.0</b>	<b>100.0</b>	<b>100.0</b>	<b>100.0</b>	<b>100.0</b>	<b>100.0</b>	
<b>ผู้ปฏิบัติงานที่ใช้วิชาชีพและ</b>	<b>33,121</b>	<b>5.1</b>	<b>33,121</b>	<b>5.1</b>	<b>-</b>	<b>-</b>	<b>-</b>	<b>1.5</b>	<b>44.6</b>	<b>-</b>	<b>-</b>	<b>2.1</b>	<b>-</b>	<b>1.3</b>	<b>-</b>	<b>-</b>	<b>1.3</b>	
วิชาการ																		Professional and Related Workers
เจ้าหน้าที่บริหาร	37,179	5.7	37,179	5.7	2.3	3.3	-	17	12.8	-	-	3.4	2.6	2.5	2.6	2.5	2.5	Administrative Workers
เสมียนพนักงาน	8,338	1.3	8,338	1.3	0.1	-	-	0.9	2	-	-	9.7	0.3	0.1	0.3	0.1	0.1	Clerical Workers
ผู้ปฏิบัติงานเกี่ยวกับการขาย	41,020	6.3	41,020	6.3	1.5	-	-	31.9	1.7	-	-	5	1.3	0.8	1.3	0.8	0.8	Sales Workers
ผู้ปฏิบัติงานด้านบริการ	27,032	4.2	27,032	4.2	0.8	-	2.4	3.5	3	5.9	15.7	21.1	9	1.2	9	1.2	1.2	Services Workers
ผู้ปฏิบัติงานด้านเกษตรกรรม	303,477	46.7	303,477	46.7	72.1	74.3	20.1	17.5	9.4	77.3	34.8	26	42.5	46.7	42.5	46.7	46.7	Agricultural Workers
ผู้ปฏิบัติงานในกระบวนการผลิต	43,329	6.7	43,329	6.7	4.6	0.9	4.1	7.8	2.5	-	8.2	12.3	20.2	4.4	20.2	4.4	4.4	Production Workers
คนงานทั่วไป	6,909	1.1	6,909	1.1	-	-	-	0.1	1.1	-	41.3	1.8	8.4	-	8.4	-	-	General Workers
ผู้ไม่ได้ปฏิบัติงานในเชิงเศรษฐกิจ	149,223	23	149,223	23	18.7	21.5	13.4	19.8	22.9	16.9	-	18.6	15.6	42.9	15.6	42.9	42.9	Economically Inactive or No Occupation

ตาราง 9 อัตราร้อยละของสมาชิกในครัวเรือน ด้านขนาดเงินต้นครัวเรือน และ สถานะทางเศรษฐกิจครัวเรือน (ต่อ)

TABLE 9 PERCENTAGE OF HOUSEHOLD MEMBERS BY SOME SELECTED CHARACTERISTICS AND SOCIO-ECONOMIC CLASS (Contd.)

ลักษณะของสมาชิกในครัวเรือน	ผู้ถือครองที่การเกษตรเพาะเลี้ยง										ลูกจ้าง			ผู้ไม่ได้ปฏิบัติงาน							
	Household Members					Farm Operators / Culture					Employees			Inactive							
	รวมทั้งสิ้น	ไม่รวม	รวมทั้งหมด	ไม่รวม	รวมทั้งหมด	ปลูกพืชเลี้ยงสัตว์/เพาะเลี้ยง	ประมง	ป่าไม้	ผู้ดำเนินธุรกิจของตนเอง	วิชาชีพ	นักวิชาการ	และนักบริหาร	พนักงาน	พนักงาน	พนักงาน	ในกระบวนการผลิต	การผลิต	การผลิต	การผลิต		
ลักษณะของสมาชิกในครัวเรือน																					
จำนวน ร้อยละ	จำนวน	ร้อยละ	จำนวน	ร้อยละ	จำนวน	ร้อยละ	จำนวน	ร้อยละ	จำนวน	ร้อยละ	จำนวน	ร้อยละ	จำนวน	ร้อยละ	จำนวน	ร้อยละ	จำนวน	ร้อยละ	จำนวน	ร้อยละ	
	Number	Percent	Number	Percent	Number	Percent	Number	Percent	Number	Percent	Number	Percent	Number	Percent	Number	Percent	Number	Percent	Number	Percent	
<b>18. สถานภาพการทำงาน</b>	<b>649,629</b>	<b>100.0</b>	<b>649,629</b>	<b>100.0</b>	<b>100.0</b>	<b>100.0</b>	<b>100.0</b>	<b>100.0</b>	<b>100.0</b>	<b>100.0</b>	<b>100.0</b>	<b>100.0</b>	<b>100.0</b>	<b>100.0</b>	<b>100.0</b>	<b>100.0</b>	<b>100.0</b>	<b>100.0</b>	<b>100.0</b>	<b>100.0</b>	<b>Work Status</b>
นอกร้าง	13,717	2.1	13,717	2.1	1.3	-	-	6.9	1.3	-	-	-	1.2	2.6	0.9	-	-	-	-	-	-
ทำงานด้วยตัวเองโดยไม่มีลูกจ้าง	227,141	35	227,141	35	40.7	33.3	62.4	45.5	11.9	16.3	17.4	24.8	26.6	34.7	Employers	-	-	-	-	-	-
ผู้ปฏิบัติงานในครัวเรือนโดยไม่ได้รับค่าจ้าง	143,820	22.1	143,820	22.1	35.3	41.8	20.4	18.9	3.7	22.7	17.4	8.3	17.7	17.6	Own-Account Workers	-	-	-	-	-	-
ลูกจ้างรัฐบาล	56,205	8.7	56,205	8.7	1.1	3.3	-	2.9	55.7	15.6	48.9	17.7	0.6	1.3	Unpaid Family Workers	-	-	-	-	-	-
ลูกจ้างรัฐวิสาหกิจ	1,253	0.2	1,253	0.2	0.3	-	-	-	-	-	-	1.1	-	-	Employees, Government	-	-	-	-	-	-
ลูกจ้างเอกชน	57,628	8.9	57,628	8.9	2.6	-	3.9	5.4	4.5	28.5	16.3	28.3	36.9	2.7	Employees, State Enterprise	-	-	-	-	-	-
การรวมกลุ่ม	643	0.1	643	0.1	-	-	-	0.6	-	-	-	-	-	-	Employees, Private Company	-	-	-	-	-	-
ผู้ไม่ได้ปฏิบัติงานในเชิงเศรษฐกิจ	149,223	23	149,223	23	18.7	21.5	13.4	19.8	22.9	16.9	-	18.6	15.6	42.9	Members of Co-operative Group	-	-	-	-	-	-
<b>19. จำนวนสมาชิกทั้งหมด</b>															<b>Total Household Members</b>						
มีการ	21,840	2.5	21,840	2.5	2	6.6	2.6	1.2	1	4.6	-	0.4	1.7	5.9	Disability	-	-	-	-	-	-
ไม่สามารถดูแลตนเอง	71,206	8.2	71,206	8.2	6.5	5.6	1.7	8.9	6.4	4.6	17.1	11.5	10.2	10.5	Could Not Be Able to Take Care Themselves in Daily Life	-	-	-	-	-	-
ไม่สามารถเดินทางไปนอกเขตพื้นที่อาศัย	85,088	9.8	85,088	9.8	8.1	5.6	1.7	10.2	6.1	4.6	17.1	13.2	11.2	14.1	Could Not Be Able to Go Out of Their Liv Without Accompany	-	-	-	-	-	-
สวัสดิการจากราชการ/รัฐวิสาหกิจ	78,501	9.1	78,501	9.1	2	-	-	2.5	56.8	-	-	16.2	0.7	5.7	Welfare on Medical Services Government / State Enterprise Welfare	-	-	-	-	-	-
มีประกันสุขภาพถ้วนหน้า	764,397	88.2	764,397	88.2	97.3	100.0	100.0	96.4	35	95.2	77.5	75.2	93.4	93.2	Universal Health Coverage Card	-	-	-	-	-	-
มีบัตรรับรองสิทธิการรักษาพยาบาล	20,794	2.4	20,794	2.4	0.3	-	-	1	8.1	4.8	22.5	8.4	4.6	0.7	Medical Card	-	-	-	-	-	-
มีประกันสุขภาพเอกชน	145	0	145	0	-	-	-	-	-	-	-	0.2	-	-	Private Health Insurance	-	-	-	-	-	-
มีสวัสดิการจัดโดยนายจ้าง	-	-	-	-	-	-	-	-	-	-	-	-	-	-	Welfare by Employer	-	-	-	-	-	-



ตาราง 10 อัตราร้อยละของครัวเรือนที่รายงานการเป็นเจ้าของสินทรัพย์ที่สำคัญ จำแนกตามสถานะทางเศรษฐกิจสังคมของครัวเรือน

TABLE 10 PERCENTAGE OF HOUSEHOLDS REPORTING OWNERSHIP OF SOME SELECTED DURABLE GOODS BY SOCIO-ECONOMIC CLASS

สินทรัพย์	จำนวน Number	ผู้ถือครองทั้งภาคเกษตร / พืชเลี้ยง										ผู้ไม่ได้ ปฏิบัติงาน เชิงเศรษฐกิจ	
		ผู้ถือครองทั้งภาคเกษตร / พืชเลี้ยง					ผู้ไม่ได้ปฏิบัติงานเชิงเศรษฐกิจ						
		ส่วนใหญ่อื่น Mainly Other	ส่วนใหญ่ Mainly	ส่วนน้อย Minority	ไม่ทราบ Don't know	ไม่ทราบ Don't know	ไม่ทราบ Don't know	ไม่ทราบ Don't know	ไม่ทราบ Don't know	ไม่ทราบ Don't know	ไม่ทราบ Don't know		
รวมทั้งสิ้น	2,569	0.789	0.058	0.079	0.363	0.257	0.03	0.004	0.202	0.199	0.588	Total Households (in 100 thousand)	
เตียงนอนไม้หรือโลหะ	84,670	33	24.9	13.7	25.9	47.3	63.7	21.4	57.9	35	18.7	28.9	Bed (Wood or Metal)
เตาหุงต้มอาหาร-แก๊ส	157,986	61.5	57.5	36.4	35.1	83.4	88.8	81.3	100.0	59.3	42.2	53.5	Cooking Stove - Gas
เตาหุงต้มอาหาร-ไฟฟ้า	1,942	0.8	-	-	-	-	5.2	-	-	0.4	-	0.9	Cooking Stove - Electric
เตาอบไมโครเวฟ	15,323	6	0.8	-	-	8.1	32.7	-	-	5.9	3.2	2.6	Microwave Oven
กระดิกต้มน้ำไฟฟ้า	145,762	56.7	46.6	24.1	28.2	70	91.4	41	100.0	62.4	50.2	54.9	Electric Pot
ตู้เย็น	212,558	82.7	84	36.6	46.1	96.2	99.4	100.0	80.2	84.9	74.6	76.1	Refrigerator
เตารีดไฟฟ้า	203,752	79.3	78.3	61.2	45.5	85.9	100.0	81.3	100.0	92.4	78.4	69.6	Electric Iron
หม้อหุงต้มอาหารไฟฟ้า	188,159	73.2	71.9	49.7	53.8	85.9	94.5	57.1	100.0	82.3	63.9	63.5	Electric Cooking Pot
พัดลม	252,504	98.3	97.4	100.0	96.7	99.4	100.0	100.0	100.0	99.6	93.4	99.2	Electric Fan
วิทยุ	148,251	57.7	62.1	61.1	50.9	61.3	66.3	100	61.9	59.4	53.9	45	Radio
โทรทัศน์	251,458	97.9	98.4	97.5	98.5	100.0	95.8	100	100.0	98.6	96.9	96.8	T.V.
เครื่องเล่นวีดีโอ/วีซีดี/ดีวีดี	177,512	69.1	62.4	38.1	35.7	80.5	79	78.6	100.0	72	76.2	70.3	Video/VCD/DVD Player
เครื่องซักผ้า	87,728	34.1	15.2	4.7	15.5	61.4	79.3	40.3	100.0	47.3	19.3	28.2	Washing Machine
เครื่องปรับอากาศ	12,329	4.8	-	-	-	7.2	31.2	-	38.1	4.5	-	1.1	Air Conditioner
เครื่องทำน้ำร้อน/น้ำอุ่น	10,160	4	-	-	-	5.5	21.1	-	-	6.6	-	2.4	Water Boiler
ในท้องถิ่น													





ตาราง 11 อัตราร้อยละของครัวเรือนที่รายงานการเป็นเจ้าของสินทรัพย์อันเหมาะสมโดยละเอียดที่ครัวเรือน  
 TABLE 11 PERCENTAGE OF HOUSEHOLDS REPORTING OWNERSHIP OF DURABLE GOODS BY SOME SELECTED HOUSEHOLD CHARACTERISTICS

ลักษณะครัวเรือน Household Head	ครัวเรือน Household Head										รวมทั้งหมด Total	สินทรัพย์ Type of Goods	Durable Goods			
	เพศ Sex		อายุ (ปี) Age (Years)				สถานภาพสมรส Marital Status									
	ชาย Male	หญิง Female	<20	20-29	30-39	40-49	50-59	60-69	โสด Never Married	แต่งงาน Married				หย่าร้าง Divorced	แยกกันอยู่ Separated	สมรสแต่ไม่ทราบ Married but Unknown status
จำนวนครัวเรือน (นับรวมทั้งคู่สมรส) Number of Households (including couples)	1,845	774	0.024	0.088	0.416	0.711	0.783	0.547	0.13	1,979	9,391	0.062	0.006	Total Households (in 100 thousand)		
(ใช้ในครัวเรือน) (Private Use)																
เตียงนอนไม้หรือโลหะ Bed (Wood or Metal)	33	34.8	23.6	23.5	25.7	35.2	37.4	31.1	35.3	33.2	29.7	42.2	37.5			
เตาปรุงด้วยถ่านหรือแก๊ส Cooking Stove - Gas	61.5	66.3	59.5	43.8	50.6	69.4	65.9	56	51.5	62.5	63.2	47.5	49.8			
เตาปรุงด้วยอาหารไฟฟ้า Cooking Stove - Electric	0.8	0.7	-	4.5	0.5	1.3	0.5	-	2.8	0.7	-	2.3	-			
เตาอบไมโครเวฟ Microwave Oven	6	5.2	7.8	1.3	5.3	8.5	5.6	4.7	4.7	5.9	3.5	21.5	37.5			
กระติกน้ำร้อนไฟฟ้า Electric Pot	56.7	54.7	40.3	57.9	45.6	58.2	65.7	51.2	51.6	57.1	52.9	83.2	37.5			
ตู้เย็น Refrigerator	82.7	81.9	66.4	70.2	75.5	87.8	86.9	78.3	69.7	83.9	79.2	96.8	49.8			
เตาเหล็กไฟฟ้า Electric Iron	79.3	78.9	100.0	63	88	82.7	85.3	61.4	70.7	82.8	61.5	86.8	76.2			
หม้อหุงต้มอาหารไฟฟ้า Electric Cooking Pot	73.2	73	48.8	66.6	66.3	79.2	81.3	61.3	63.9	76.4	59.4	79	65.9			
พัดลม Electric Fan	98.3	97.7	100.0	97.5	96.1	97.7	99.6	98.9	93.6	98.2	100.0	98.7	100.0			
วิทยุ Radio	57.7	59.7	41.9	53.2	61.1	69.2	49.5	53.5	49.4	59.3	54	46.8	76.2			
โทรทัศน์ T.V.	97.9	97.2	100.0	97.2	98.6	97.9	99	95.7	93.4	98.4	96.3	100.0	100.0			
เครื่องเล่นวีซีดี/ดีวีดี/ดีวีดี Video/VCD/DVD Player	69.1	69.5	94.6	83.7	68.3	70.6	77.9	51.6	76.9	70.9	58.8	61.2	59.9			
เครื่องซักผ้า Washing Machine	34.1	32.9	37.2	27.1	30.9	39.3	39.7	24.7	39.3	35.3	24.4	44	76.2			
เครื่องปรับอากาศ Air Conditioner	4.8	4.8	4.9	1.3	2.9	8.6	4.9	1.9	7.5	5.1	3.1	2.3	-			
เครื่องทำน้ำร้อน/น้ำอุ่น Water Boiler	4	3.7	4.6	2.9	3.5	3.6	5.2	3.3	1.6	3.9	4.9	4	-			
ในท้องถิ่น																
เครื่องคอมพิวเตอร์ Home Computer	10.7	10.4	23.6	6.1	8.7	14.9	10.9	6.5	16.5	10.6	7.8	21	-			
เครื่องคอมพิวเตอร์ Computer with																
ที่เชื่อมต่ออินเทอร์เน็ต Internet Connected	1.8	1.6	2.5	-	2.3	2.3	1.7	1.4	0.7	1.9	2	2.3	-			
โทรศัพท์ Telephone (include PCT)	9.4	8.9	10.9	2.9	5.7	10.1	12.3	8.8	7.8	10.3	7.8	2.3	-			

(รวมเครื่องคอมพิวเตอร์ PCT)







ตาราง 11 อัตราร้อยละของครัวเรือนที่รายงานการเป็นเจ้าของสินทรัพย์ เงินตามลักษณะที่สำคัญของครัวเรือน (ต่อ)

TABLE 11 PERCENTAGE OF HOUSEHOLDS REPORTING OWNERSHIP OF DURABLE GOODS BY SOME SELECTED HOUSEHOLD CHARACTERISTICS (Contd.)

สินทรัพย์	กลุ่มรายได้เงินเดือนต่อคนต่อครัวเรือน (บาท)								Total Households (in 100 thousand) (Private Use)	Durable Goods
	Groups of Total Monthly Income Per Household (Baht)									
	< 1,500	1,500 - 3,000	3,001 - 5,000	5,001 - 10,000	10,001 - 15,000	15,001 - 30,000	30,001 - 50,000	> 50,000		
จำนวนครัวเรือน (ที่แจงนับได้ข้อมูล) (หน่วย : แสน)	-	0.199	0.458	1.004	0.376	0.305	0.129	0.098	0.098	Total Households (in 100 thousand) (Private Use)
(ใช้ในครัวเรือน)										
เตียงนอนไม้หรือโลหะ	-	23.6	14.3	26.4	38.1	50.2	66	89.4	89.4	Bed (Wood or Metal)
เตาหุงต้มอาหาร-แก๊ส	-	31.4	41.8	58.5	72.3	82.7	93.6	96.4	96.4	Cooking Stove - Gas
เตาหุงต้มอาหาร-ไฟฟ้า	-	-	-	0.1	-	1.8	8.2	2.7	2.7	Cooking Stove - Electric
เตาอบไมโครเวฟ	-	-	0.6	2.5	5.1	8.8	25.1	47.5	47.5	Microwave Oven
กระติกต้มน้ำไฟฟ้า	-	27.3	34.7	51.9	68.6	80.3	95	100.0	100.0	Electric Pot
ตู้เย็น	-	51.6	68.1	83.7	96	93.6	98.9	98.5	98.5	Refrigerator
เตารีดไฟฟ้า	-	54.5	56.7	79.1	94.1	97.4	97.7	100.0	100.0	Electric Iron
หม้อหุงต้มอาหารไฟฟ้า	-	35.1	53	73.7	83.9	95.6	98.8	97.1	97.1	Electric Cooking Pot
พัดลม	-	96.1	99.1	97	100.0	99.7	98.8	100.0	100.0	Electric Fan
วิทยุ	-	45.9	52.9	57.2	59.6	66.8	55.8	76	76	Radio
โทรทัศน์	-	94.8	98.1	96.7	99.7	99.5	100.0	100.0	100.0	T.V.
เครื่องเล่นวีดีโอ/วีซีดี/ดีวีดี	-	34.1	52	70	83.1	84	83.7	91.6	91.6	Video/VCD/DVD Player
เครื่องซักผ้า	-	3.9	9.7	26.8	42.9	63.3	87.9	91	91	Washing Machine
เครื่องปรับอากาศ	-	-	-	0.7	1.6	9.6	22.9	52	52	Air Conditioner
เครื่องทำน้ำร้อน/น้ำอุ่น ในห้องน้ำ	-	-	1.4	0.3	2.1	7.1	20	37.4	37.4	Water Boiler



TABLE 11 PERCENTAGE OF HOUSEHOLDS REPORTING OWNERSHIP OF DURABLE GOODS BY SOME SELECTED HOUSEHOLD CHARACTERISTICS (Contd.)

สินทรัพย์	กลุ่มหนี้สินของครัวเรือน (บาท)										Total Households (in 100 thousand)	Durable Goods (Private Use)	
	Group of Household Debt (Baht)												
	(AD08 = 0,1 และ AD11 > 0)												
จำนวนครัวเรือน (ที่ลงทะเบียนได้ข้อมูล) (หน่วย : แสน)	ไม่มีหนี้										0.001	-	
	< 10,000	10,000 - 30,000	30,001 - 50,000	50,001 - 100,000	100,001 - 500,000	500,001 - 1,000,000	1,000,001 - 5,000,000	5,000,001 - 10,000,000	> 10,000,000	No Debt			
(ใช้ครัวเรือน)													
เตียงนอนไม้หรือโลหะ	29.4	19.8	29.7	24.6	29.9	42.4	62.2	75.9	100.0	100.0	100.0	-	
เตาหุงต้มอาหาร-แก๊ส	52.7	41.3	53	56	65.9	82.2	90.6	100.0	100.0	100.0	100.0	-	
เตาหุงต้มอาหาร-ไฟฟ้า	0.2	-	0.2	0.9	0.2	1.2	1.5	8.4	-	-	-	-	
เตาอบไมโครเวฟ	2.6	-	4.1	0.9	5.2	4.6	30.2	48.1	100.0	100.0	100.0	-	
กระติกหุงน้ำไฟฟ้า	50.7	28.5	53.2	48.3	55.8	75.5	90	98.6	100.0	100.0	100.0	-	
ตู้เย็น	71.7	67.5	79.8	87.7	90.4	91.6	100.0	97.1	100.0	100.0	100.0	-	
เตารีดไฟฟ้า	59.1	68.7	79	81.1	90.2	92.1	100.0	100.0	100.0	100.0	100.0	-	
หม้อหุงต้มอาหารไฟฟ้า	53.8	60.2	69.3	72.8	88.7	85.7	100.0	98.5	100.0	100.0	100.0	-	
พัดลม	97.7	95.2	96.6	99.4	100.0	99.8	100.0	100.0	100.0	100.0	100.0	-	
วิทยุ	47.2	24.2	65.9	52.7	67.8	61.6	71.2	70.4	100.0	100.0	100.0	-	
โทรทัศน์	95.1	100.0	99.3	96.6	97.3	99.5	100.0	100.0	100.0	100.0	100.0	-	
เครื่องเล่นวีซีดี/วีซีดี/ดีวีดี	62.9	52.6	61.3	70.4	79.4	77.6	90.1	85.2	100.0	100.0	100.0	-	
เครื่องซักผ้า	25.2	13.6	26.7	24.2	25	62.7	83.2	97.2	100.0	100.0	100.0	-	
เครื่องปรับอากาศ	2.7	0.7	0.2	0.3	0.6	8.7	32.7	45.8	100.0	100.0	100.0	-	
เครื่องทำน้ำร้อนน้ำอุ่น	3.5	0.7	-	-	0.5	6.5	29.6	31.7	100.0	100.0	100.0	-	
ไม้อ่างน้ำ													





ตาราง 12 ขอบเขตจำกัดขั้นค่าใช้จ่ายอุปโภคบริโภค และจำนวนประชากรแบ่งเป็น 10 กลุ่มอันดับของครัวเรือนจำแนกตามค่าใช้จ่ายอุปโภคบริโภคเพื่อเดือนต่อคน  
 TABLE 12 CLASS LIMIT, TOTAL CONSUMPTION EXPENDITURE AND TOTAL POPULATION FOR DECILE GROUPS OF HOUSEHOLDS ORDERED BY  
 PER CAPITA CONSUMPTION EXPENDITURE FOR ALL HOUSEHOLDS

เปอร์เซ็นต์ไทล์ Percentile	จำนวนครัวเรือน Number of HH.		ค่าสูงสุดของค่าใช้จ่าย Upper Limit		อุปโภคบริโภคต่อเดือน Per Capita Cons. Exp.		ค่าใช้จ่ายอุปโภคบริโภค Consumption Expenditure		จำนวนประชากร Number of Population		ขนาดของครัวเรือนเฉลี่ย Average Household Size	
	แต่ละกลุ่ม Each Group	สะสม Cumulative	แต่ละกลุ่ม Each Group	สะสม Cumulative	แต่ละกลุ่ม Each Group	สะสม Cumulative	แต่ละกลุ่ม Each Group	สะสม Cumulative	แต่ละกลุ่ม Each Group	สะสม Cumulative	แต่ละกลุ่ม Each Group	สะสม Cumulative
10	25,804	25,804	1,209	106,121,719	4,972	106,121,719	4,972	106,121,719	105,379	12,161	12,161	4.084
20	25,632	51,436	1,382	134,037,570	6,280	240,159,289	6,280	103,187	208,566	11,908	24,069	4.026
30	25,675	77,111	1,614	145,321,055	6,808	385,480,344	6,808	96,471	305,040	11,133	35,203	3.758
40	25,997	103,108	1,800	150,167,362	7,035	535,647,706	7,035	88,002	393,042	10,156	45,358	3.385
50	25,831	128,939	1,978	169,654,274	7,948	705,301,980	7,948	90,078	483,119	10,395	55,754	3.487
60	25,220	154,158	2,247	183,340,578	8,589	888,642,558	8,589	87,519	570,638	10,100	65,854	3.470
70	25,717	179,875	2,670	206,806,267	9,689	1,095,448,825	9,689	84,509	655,147	9,753	75,606	3.286
80	25,668	205,543	3,126	217,744,109	10,201	1,313,192,934	10,201	76,137	731,284	8,786	84,393	2.966
90	25,915	231,459	4,925	278,839,047	13,064	1,592,031,981	13,064	71,306	802,590	8,229	92,622	2.751
(95)	12,672	244,131	7,380	202,601,526	9,492	1,794,633,507	9,492	34,071	836,661	3,932	96,554	2.689
100	25,439	256,898	21,723	542,447,542	25,414	2,134,479,523	25,414	63,935	866,525	7,378	100,000	2.513

ตาราง 13 ขอบเขตจำกัดชั้นรายได้ประจำและจำนวนประชากรแบ่งเป็น 10 กลุ่มของอันดับครัวเรือนตามรายได้ประจำต่อเดือนต่อคน

TABLE 13 CLASS LIMIT, TOTAL CURRENT INCOME AND TOTAL POPULATION FOR DECILE GROUPS OF HOUSEHOLDS ORDERED BY PER CAPITA CURRENT INCOME FOR ALL HOUSEHOLDS

เปอร์เซ็นต์ไทล์ Percentile	จำนวนครัวเรือน Number of HH.		ค่าสูงสุดของรายได้ Upper Limit Per Capita		รายได้ประจำ Current Income		จำนวนประชากร Number of Population				ขนาดของครัวเรือนเฉลี่ย Average Household Size			
	แต่ละกลุ่ม Each Group	สะสม Cumulative	ของเปอร์เซ็นต์ไทล์ of Percentile	Current Income	รวมทั้งสิ้น Total		เปอร์เซ็นต์ส่วนแบ่ง Percent Share		รวมทั้งสิ้น Total		แต่ละกลุ่ม Each Group		สะสม Cumulative	
					แต่ละกลุ่ม Each Group	สะสม Cumulative	แต่ละกลุ่ม Each Group	สะสม Cumulative	แต่ละกลุ่ม Each Group	สะสม Cumulative	แต่ละกลุ่ม Each Group	สะสม Cumulative		
10	25,848	25,848	1,059	93,566,329	3,005	111,040	3,005	111,040	12,814	12,814	12,814	12,814	12,814	4,296
20	25,561	51,409	1,409	212,617,676	3,823	95,565	6,828	206,605	11,029	23,843	23,843	37,399	37,399	4,019
30	26,257	77,666	1,716	362,254,809	4,806	95,215	11,634	301,820	10,988	34,831	34,831	45,819	45,819	3,886
40	25,133	102,800	1,990	527,235,103	5,299	89,588	16,933	391,408	10,339	45,170	45,170	55,659	55,659	3,807
50	26,316	129,116	2,397	737,490,463	6,753	96,068	23,685	487,476	11,087	56,256	56,256	67,343	67,343	3,775
60	25,124	154,240	2,829	938,921,244	6,469	77,303	30,154	564,779	8,921	65,177	65,177	74,100	74,100	3,662
70	25,797	180,038	3,458	1,201,882,944	8,445	84,442	38,600	649,221	9,745	74,922	74,922	84,667	84,667	3,606
80	25,481	205,519	4,883	1,508,980,178	9,863	75,580	48,462	724,801	8,722	83,645	83,645	92,367	92,367	3,527
90	26,020	231,539	8,669	2,014,501,402	16,235	77,630	64,698	802,431	8,959	92,603	92,603	101,562	101,562	3,466
(95)	12,549	244,088	14,295	2,413,618,202	12,818	36,019	77,516	838,450	4,157	96,760	96,760	100,917	100,917	3,435
100	25,359	256,898	126,913	3,113,712,428	35,302	64,094	100,000	866,525	7,397	100,000	100,000	107,414	107,414	3,373

ค่าสัมประสิทธิ์ของความไม่เสมอภาค (Gini Coefficient) = 0.412