

การสำรวจภาวะเศรษฐกิจและสังคมของครัวเรือน พ.ศ.2550
จังหวัดนครสวรรค์



สำนักงานสถิติจังหวัดนครสวรรค์

สำนักงานสถิติแห่งชาติ

กระทรวงเทคโนโลยีสารสนเทศและการสื่อสาร

หน่วยงานที่เผยแพร่

สำนักสถิติพยากรณ์
สำนักงานสถิติแห่งชาติ
ถนนหลานหลวง เขตป้อมปราบศัตรูพ่าย กทม. 10100
โทร 0 2281 0333 ต่อ 1413
โทรสาร 0 2281 6438
ไปรษณีย์อิเล็กทรอนิกส์: binfodsm@nsso.go.th

และ

สำนักงานสถิติจังหวัดนครสวรรค์
ศาลากลางจังหวัดนครสวรรค์(ชั้น4) ถนนสวรรค์วิถี อำเภอเมืองนครสวรรค์
จังหวัดนครสวรรค์ 60000
โทร. 0 5680 3579
โทรสาร 0 5680 3580
ไปรษณีย์อิเล็กทรอนิกส์: nksawan@nsso.go.th

ปีที่จัดพิมพ์

2551

จัดพิมพ์โดย สำนักงานสถิติจังหวัดนครสวรรค์

คำนำ

สำนักงานสถิติแห่งชาติได้ดำเนินการสำรวจภาวะเศรษฐกิจและสังคมของครัวเรือน พ.ศ. 2550 ทั่วประเทศ ในคาบเวลาตั้งแต่เดือนมกราคม ถึงเดือนธันวาคม 2550 วัตถุประสงค์ของการสำรวจนี้เพื่อเก็บรวบรวมข้อมูลเกี่ยวกับรายได้รายจ่ายของครัวเรือน หนี้สินของครัวเรือน ลักษณะที่อยู่อาศัย ตลอดจนการเป็นเจ้าของสินทรัพย์ถาวรบางประเภท รายงานผลการสำรวจจัดพิมพ์เป็นรายจังหวัด ฉบับรายภาค และทั่วราชอาณาจักร

ในรายงานฉบับนี้ เป็นการเสนอผลระดับจังหวัดของจังหวัดนครสวรรค์ ซึ่งได้แสดงไว้เฉพาะตารางข้อมูลพื้นฐานที่สำคัญ ๆ ทางด้านรายได้ ค่าใช้จ่ายของครัวเรือน การกระจายรายได้ของครัวเรือน ลักษณะบางประการของครัวเรือน โดยจำแนกข้อมูลตามสถานะทางเศรษฐกิจสังคมของครัวเรือนโดยรวมทั้งจังหวัด

รายงานผลการสำรวจภาวะเศรษฐกิจและสังคมของครัวเรือน พ.ศ. 2550 จังหวัดนครสวรรค์ เป็นรายงานที่เสนอผลในระดับจังหวัด สำนักงานสถิติจังหวัดนครสวรรค์ ขอขอบคุณทุกท่านที่ได้ให้ความอนุเคราะห์ข้อมูลเพื่อนำมาประมวลผลเป็นข้อมูลสถิติ และหวังว่ารายงานฉบับนี้จะเป็นประโยชน์แก่ผู้ใช้ข้อมูลสถิติตามสมควร สำนักงานสถิติจังหวัดนครสวรรค์ยินดี รับคำแนะนำหรือข้อคิดเห็นจากผู้ใช้ข้อมูลสถิติทุกท่าน อันจะเป็นประโยชน์อย่างยิ่งในการใช้เป็นแนวทางปรับปรุงแก้ไขการจัดทำรายงานผลฉบับต่อไป

บทสรุปผู้บริหาร

สำนักงานสถิติจังหวัดนครสวรรค์ ได้ดำเนินการ

สำรวจภาวะเศรษฐกิจและสังคมของครัวเรือนเป็นประจำตั้งแต่ปี 2500 โดยในปี 2550 นี้ได้ทำการเก็บรวบรวมข้อมูลทุกเดือน ตั้งแต่เดือน มกราคม – ธันวาคม จากครัวเรือนตัวอย่างในจังหวัด นครสวรรค์ ประมาณ 560 ครัวเรือน ซึ่งสรุปผลจากการสำรวจ ที่สำคัญของจังหวัดนครสวรรค์ได้ดังนี้

★ รายได้ของครัวเรือน

จากการสำรวจในปี 2550 พบว่า ครัวเรือน จังหวัด นครสวรรค์ มีรายได้เฉลี่ย 15,142 บาท/ครัวเรือน ส่วนใหญ่เป็น รายได้จากการทำงาน (ร้อยละ 73.9) ซึ่งได้แก่ รายได้จากการทำ การเกษตร (ร้อยละ 29.5) จากการทำธุรกิจ (ร้อยละ 22.3) ค่าจ้าง และเงินเดือน (ร้อยละ 22.1) รายได้ที่ไม่ใช่จากการทำงาน เช่น เงินที่ได้รับความช่วยเหลือจากบุคคลอื่นนอกครัวเรือน/รัฐ (ร้อยละ 10.4) และรายได้จากทรัพย์สิน (ร้อยละ 1.4) เป็นต้น นอกจากนี้ยังมีรายได้ในรูปสวัสดิการ/สินค้าและบริการอื่นๆ อีกร้อยละ 11.2 และรายได้ที่เป็นตัวเงินจากแหล่งอื่นๆ (ร้อยละ 3.1)

แผนภูมิ 1 อัตราร้อยละของรายได้เฉลี่ยต่อครัวเรือน ปี 2550 จำแนกตามแหล่งที่มารายได้

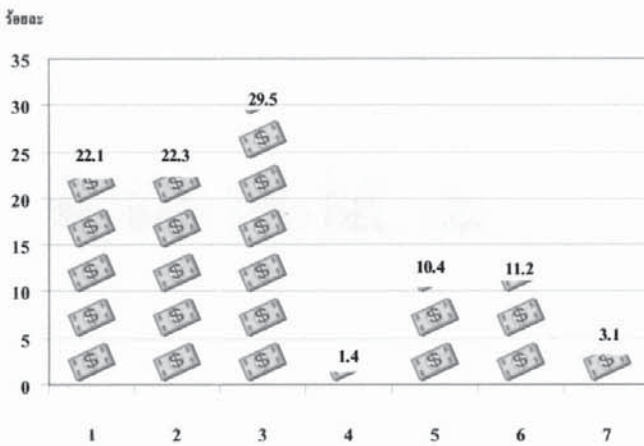

- 1 = ค่าจ้างและเงินเดือน
- 2 = กำไรสุทธิจากการทำธุรกิจส่วนตัวที่ไม่ใช่การเกษตร
- 3 = กำไรสุทธิจากการทำเกษตร
- 4 = รายได้จากทรัพย์สิน
- 5 = เงินที่ได้รับความช่วยเหลือ
- 6 = รายได้ที่ไม่เป็นตัวเงิน
- 7 = รายได้ที่เป็นตัวเงินอื่นๆ

★ รายจ่ายของครัวเรือน

ในปี 2550 ครัวเรือนจังหวัดนครสวรรค์ มีค่าใช้จ่ายเฉลี่ยเดือนละ 10,699 บาท หรือคิดเป็นร้อยละ 70.7 ของรายได้ โดยร้อยละ 86.7 เป็นค่าใช้จ่ายเพื่อการอุปโภคบริโภคใน ครัวเรือน ร้อยละ 30.1 เป็นค่าใช้จ่ายเกี่ยวกับอาหาร เครื่องดื่ม และยาสูบ ซึ่งในจำนวนนี้เป็นค่าใช้จ่ายเกี่ยวกับเครื่องดื่ม แอลกอฮอล์ และยาสูบ ร้อยละ 1.1 และ 0.5 ตามลำดับ รองลงมา เป็นค่าใช้จ่ายเกี่ยวกับยานพาหนะและการสื่อสาร ร้อยละ 25.3 ค่าใช้จ่ายเกี่ยวกับที่อยู่อาศัย ร้อยละ 16.6 ค่าใช้จ่ายเกี่ยวกับการ จัดงานพิธีใน โอกาสพิเศษร้อยละ 3.5 และพบว่าการบันเทิง การ อ่านและการศึกษา มีเพียงร้อยละ 1.9 และ 1.6 สำหรับค่าใช้จ่าย ที่ไม่เกี่ยวกับการอุปโภคบริโภค เช่น ภาษี ของขวัญ เบี้ยประกัน มีร้อยละ 13.3

แผนภูมิ 2 อัตราร้อยละของค่าใช้จ่ายเฉลี่ยของครัวเรือน ปี 2550 จำแนกตามประเภทของค่าใช้จ่าย

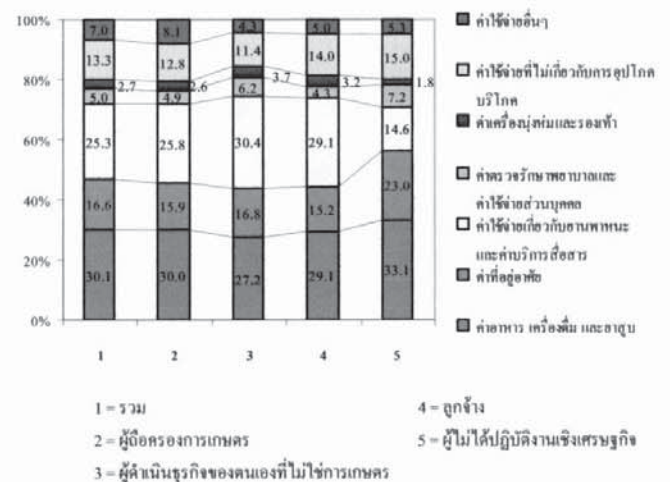

หากเปรียบเทียบค่าใช้จ่ายของครัวเรือนจังหวัด นครสวรรค์กับปี 2549 พบว่าค่าใช้จ่ายในการอุปโภคบริโภค เพิ่มขึ้นคิดเป็นร้อยละ 4.4 โดยเพิ่มขึ้นในส่วนของการใช้จ่ายที่ เกี่ยวกับ อาหาร เครื่องดื่ม และยาสูบเพิ่มขึ้นร้อยละ 9.1 (จาก 2,711 บาท/เดือน เป็น 3,225 บาท/เดือน) ส่วนค่าใช้จ่าย ในการบันเทิงและการศึกษาลดลงร้อยละ 13.1 (จาก 265 บาท/เดือน เป็น 200 บาท/เดือน) และค่าใช้จ่ายที่ไม่ เกี่ยวกับการอุปโภคบริโภคลดลงร้อยละ 1.1(จาก 1,460 บาท/เดือน เป็น 1,427 บาท/เดือน)

★ **หนี้สินของครัวเรือน**

ในปี 2550 พบว่า ประชากรจังหวัดนครสวรรค์ มีหนี้สินเฉลี่ย 145,170 บาท/ครัวเรือน หรือประมาณร้อยละ 9.6 ต่อรายได้ โดยส่วนใหญ่ (ร้อยละ 37.7) เป็นการก่อหนี้เพื่อใช้ในครัวเรือน ในจำนวนนี้ร้อยละ 18.9 เป็นหนี้เพื่อใช้ในการอุปโภคบริโภค รองลงมาเป็นหนี้เพื่อเช่าซื้อบ้านและที่ดิน (ร้อยละ 18.3) และหนี้ที่ใช้ในการศึกษามีเพียง ร้อยละ 0.5 ส่วนที่เหลือใช้ทำธุรกิจ (ร้อยละ 34.6) และใช้ในการทำการเกษตร (ร้อยละ 26.9) เมื่อเทียบกับปีที่ผ่านมา พบว่าครัวเรือนจังหวัดนครสวรรค์มีหนี้สินเพิ่มขึ้นร้อยละ 1.8 ซึ่งเป็น การก่อหนี้เพื่อการซื้อบ้านและที่ดิน โดยเพิ่มขึ้นร้อยละ 35.0 (จาก 14,602 บาท/ครัวเรือน เป็น 26,612 บาท/ครัวเรือน) ส่วนการก่อหนี้เพื่อการเกษตรลดลง ร้อยละ 37.8 (จาก 100,877 บาท/ครัวเรือน เป็น 39,040 บาท/ครัวเรือน)

แผนภูมิ 3 อัตราร้อยละของหนี้สินเฉลี่ยต่อครัวเรือน ปี 2550 จำแนกตามวัตถุประสงค์ของการกู้ยืม

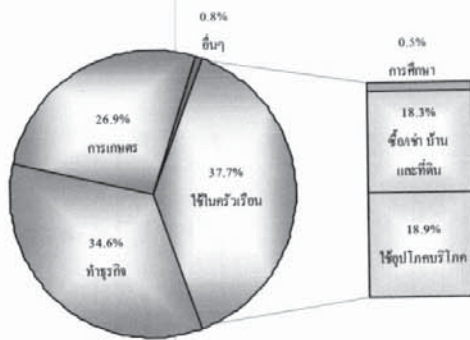

★ **การเปรียบเทียบรายได้...**

รายจ่าย...

และหนี้สินของครัวเรือน.

หากพิจารณาตามสถานะทางเศรษฐกิจสังคม (ตามอาชีพของผู้มีรายได้สูงสุดในครัวเรือน) พบว่า ผู้ดำเนินธุรกิจของตนเองที่ไม่ใช่การเกษตร มีรายได้เฉลี่ยสูงสุดถึง 19,822 บาท/เดือน รองลงมา ได้แก่ ครัวเรือนของลูกจ้าง ครัวเรือนผู้ถือครองทางการเกษตร (18,833 บาท/เดือน และ 14,022 บาท/เดือน) และพบว่าครัวเรือนใดมีรายได้สูง ส่วนใหญ่จะมีค่าใช้จ่ายและหนี้สินสูงขึ้นเช่นกัน

แผนภูมิ 5 รายได้ ค่าใช้จ่ายเฉลี่ยต่อเดือน และจำนวนหนี้สินเฉลี่ยต่อครัวเรือนทั้งสิ้น ปี 2550 จำแนกตามสถานะทางเศรษฐกิจสังคม

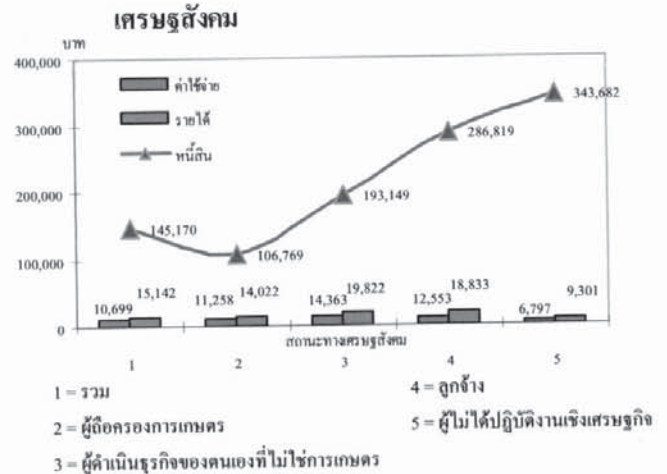

★ **การเปลี่ยนแปลงรายได้ ค่าใช้จ่าย และหนี้สินของครัวเรือน**

เมื่อเปรียบเทียบอัตราการเปลี่ยนแปลงต่อปี ของรายได้ ค่าใช้จ่าย และหนี้สินของครัวเรือนจังหวัดนครสวรรค์ พบว่ารายได้และค่าใช้จ่ายของครัวเรือนเพิ่มขึ้นจากปี 2549 ร้อยละ 0.6 และ 3.6 ต่อปี ตามลำดับ ส่วนภาวะการเป็นหนี้ของครัวเรือนพบว่า ครัวเรือนในจังหวัดนครสวรรค์ มีจำนวนหนี้สินต่อรายได้เพิ่มขึ้นจาก 9.4 เท่าในปี 2549 เป็น 9.6 เท่าในปี 2550

แผนภูมิ 6 รายได้ ค่าใช้จ่ายเฉลี่ยต่อเดือน และอัตราส่วนของหนี้สินต่อรายได้

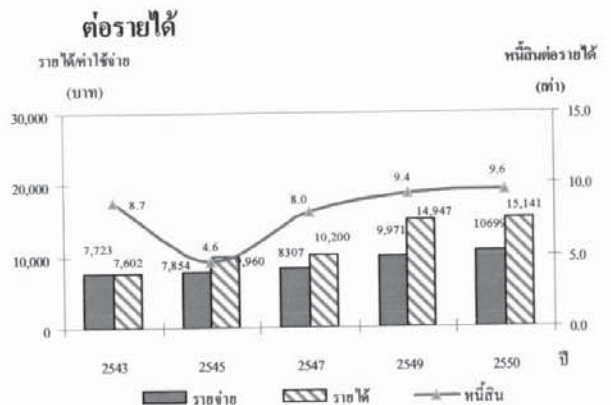

★ **การกระจายรายได้ของครัวเรือน**

ในการวิเคราะห์การกระจายรายได้ จากกการคำนวณค่าสัมประสิทธิ์ของความไม่เสมอภาค หรือ Gini Ratio พบว่า ค่าสัมประสิทธิ์ความไม่เสมอภาค มีค่าเท่ากับ 0.357 ซึ่งมีค่าไม่สูงมากนัก แสดงให้เห็นว่าความเหลื่อมล้ำของการกระจายรายได้ของครัวเรือน ในจังหวัดนครสวรรค์มีไม่มากนักเมื่อเทียบกับปี 2549 ที่มีค่า Gini Ratio เท่ากับ 0.394 จะเห็นได้ว่าค่า Gini Ratio ลดลง แสดงให้เห็นถึงความเหลื่อมล้ำของการกระจายรายได้ ประชากรมีแนวโน้มลดลง ความหมายคือ ครัวเรือนจังหวัดนครสวรรค์ มีการกระจายรายได้ดีขึ้นเมื่อเทียบกับปีที่ผ่านมา

ตารางสถิติที่สำคัญ
โครงการสำรวจภาวะเศรษฐกิจและสังคมของครัวเรือน ปี 2543 2545 2547 2549 และ 2550

ตาราง 1 รายได้เฉลี่ยต่อเดือนของครัวเรือนในจังหวัดนครสวรรค์ จำแนกตามสถานะทางเศรษฐกิจ ปี 2543 2545 2547 2549 และ 2550

สถานะทางเศรษฐกิจ ของครัวเรือน	ปี				
	2543	2545	2547	2549	2550
ครัวเรือนทั้งสิ้น	7,602	9,660	10,200	14,947	15,141
ผู้ถือครองทำการเกษตร	9,212	8,520	9,688	13,577	14,024
ผู้ดำเนินธุรกิจของตนเองที่ไม่ใช่การเกษตร	9,809	17,282	15,732	23,597	19,822
ลูกจ้าง	7,109	9,021	11,107	15,507	18,833
- ผู้ปฏิบัติงานวิชาชีพ วิชาการ และเสมียนพนักงาน	11,092	15,306	15,776	21,306	30,375
- ผู้ปฏิบัติงานในกระบวนการผลิต คนงานเกษตร และคนงานทั่วไป	4,950	5,735	7,111	7,544	9,481
ผู้ไม่ได้ปฏิบัติงานเชิงเศรษฐกิจ	4,901	5,354	5,950	10,055	9,300

ตาราง 2 ค่าใช้จ่ายเฉลี่ยต่อเดือนของครัวเรือนในจังหวัดนครสวรรค์ จำแนกตามสถานะทางเศรษฐกิจ ปี 2543 2545 2547 2549 และ 2550

สถานะทางเศรษฐกิจ ของครัวเรือน	ปี				
	2543	2545	2547	2549	2550
ครัวเรือนทั้งสิ้น	7,723	7,854	8,307	9,971	10,699
ผู้ถือครองทำการเกษตร	7,658	7,230	8,523	8,657	11,258
ผู้ดำเนินธุรกิจของตนเองที่ไม่ใช่การเกษตร	11,080	9,967	10,741	14,045	14,363
ลูกจ้าง	7,866	8,170	8,884	11,663	12,553
- ผู้ปฏิบัติงานวิชาชีพ วิชาการ และเสมียนพนักงาน	11,493	12,391	12,300	15,702	15,730
- ผู้ปฏิบัติงานในกระบวนการผลิต คนงานเกษตร และคนงานทั่วไป	5,900	5,962	5,959	5,994	11,468
ผู้ไม่ได้ปฏิบัติงานเชิงเศรษฐกิจ	5,134	5,974	5,496	6,684	6,798

ตาราง 3 จำนวนหนี้สินเฉลี่ยของครัวเรือนในจังหวัดนครสวรรค์ จำแนกตามสถานะทางเศรษฐกิจ
ปี 2543 2545 2547 2549 และ 2550

สถานะทางเศรษฐกิจ ของครัวเรือน	ปี				
	2543	2545	2547	2549	2550
ครัวเรือนทั้งสิ้น	66,422	45,543	82,101	139,995	145,170
ผู้ถือครองทำการเกษตร	79,906	49,343	152,138	139,392	106,769
ผู้ดำเนินธุรกิจของตนเองที่ไม่ใช่การเกษตร	150,287	64,440	122,728	214,885	193,149
ถูกจ้าง	54,212	40,252	48,519	132,770	286,819
- ผู้ปฏิบัติงานวิชาชีพ วิชาการ และเสมียนพนักงาน	103,554	70,529	86,666	213,676	120,441
- ผู้ปฏิบัติงานในกระบวนการผลิต คนงานเกษตร และคนงานทั่วไป	27,468	24,420	15,864	19,203	343,682
ผู้ไม่ได้ปฏิบัติงานเชิงเศรษฐกิจ	13,051	33,962	14,403	87,189	30,102

สารบัญ

หน้า

คำนำ

บทสรุปสำหรับผู้บริหาร

บทที่ 1

บทนำ

- | | | |
|-----|---------------------------|---|
| 1.1 | ความเป็นมาและวัตถุประสงค์ | 1 |
| 1.2 | ขอบข่ายและคัมรวม | 1 |
| 1.3 | เวลาอ้างอิง | 1 |
| 1.4 | รายการข้อมูลที่เกี่ยวข้อง | 2 |
| 1.5 | คำจำกัดความ | 2 |

บทที่ 2

ระเบียบวิธี

- | | | |
|-----|------------------------------|----|
| 2.1 | แผนการสุ่มตัวอย่าง | 7 |
| 2.2 | วิธีการประมาณผล | 7 |
| 2.3 | ร้อยละของการเปลี่ยนแปลงต่อปี | 10 |
| 2.4 | รายได้ที่แท้จริง | 10 |
| 2.5 | วิธีการเก็บรวบรวมข้อมูล | 10 |
| 2.6 | การประมวลผลข้อมูล | 10 |
| 2.7 | ข้อจำกัดของข้อมูล | 10 |

บทที่ 3

ผลการสำรวจที่สำคัญ

- | | | |
|-----|---|----|
| 3.1 | รายได้เฉลี่ยต่อเดือนของครัวเรือนในจังหวัด | 11 |
| 3.2 | แหล่งที่มาของรายได้ | 11 |
| 3.3 | ค่าใช้จ่ายเฉลี่ยต่อเดือนของครัวเรือนในจังหวัด | 12 |
| 3.4 | ประเภทของค่าใช้จ่าย | 13 |
| 3.5 | ค่าใช้จ่ายเกี่ยวกับอาหารและเครื่องดื่ม | 15 |
| 3.6 | เปรียบเทียบรายได้ และค่าใช้จ่ายเฉลี่ยต่อเดือนและหนี้สินเฉลี่ยของครัวเรือน | 17 |
| 3.7 | เปรียบเทียบรายได้ประจำ และค่าใช้จ่ายเฉลี่ยต่อคนต่อเดือนของครัวเรือน
ในจังหวัดต่าง ๆ ในภาคเหนือ | 18 |
| 3.8 | การแจกแจงครัวเรือนตามชั้นของรายได้ประจำ และค่าใช้จ่าย
เพื่อการอุปโภคบริโภคเฉลี่ยต่อเดือนของครัวเรือน | 20 |
| 3.9 | การกระจายรายได้และสัมประสิทธิ์ของความไม่เสมอภาค | 21 |

ตารางสถิติ

บทที่ 1

บทนำ

1.1 ความเป็นมาและวัตถุประสงค์

สำนักงานสถิติจังหวัดนครสวรรค์ ได้จัดทำการศึกษาภาวะเศรษฐกิจและสังคมของครัวเรือนตั้งแต่ปี 2500 โดยจัดทำทุก 5 ปี แต่เนื่องจากสภาพทางเศรษฐกิจของประเทศมีการขยายตัวอย่างรวดเร็วและสภาพทางสังคมมีการเปลี่ยนแปลง จึงได้มีการสำรวจทุก 2 ปี ตั้งแต่ปี 2530 และจะจัดทำทุกปีตั้งแต่ปี 2549 เป็นต้นไป การสำรวจที่จัดทำในครั้งนี้เป็นการศึกษาครั้งที่ 18 โดยได้มีการปรับปรุงและจัดทำแบบสอบถามเป็น 2 ชุด คือ แบบสอบถามหลัก (แบบสอบถามสมาชิกและการใช้จ่ายของครัวเรือน) ซึ่งจะจัดทำทุก 2 ปี

วัตถุประสงค์ของการสำรวจ เพื่อเก็บรวบรวมข้อมูลที่สำคัญด้านเศรษฐกิจและสังคมของครัวเรือน เช่น รายได้ ค่าใช้จ่าย ภาวะหนี้สิน ทรัพย์สิน โครงสร้างของสมาชิกในครัวเรือน ลักษณะที่อยู่อาศัย การย้ายถิ่น และการส่งเงิน ตลอดจนการได้รับสวัสดิการ/ความช่วยเหลือจากรัฐ เป็นต้น

1.2 ขอบข่ายและกลุ่มรวม

การสำรวจนี้ กลุ่มรวมครัวเรือนส่วนบุคคลทั้งที่อยู่ในเขตเทศบาล และนอกเขตเทศบาล ทุกจังหวัดทั่วประเทศ ไม่รวมกลุ่มบุคคลที่พักอยู่ในโรงแรม หอพัก โรงเรียนประจำ หรือในสถาบัน เช่น วัด กรมกองทหาร เรือรบ สถานสงเคราะห์ โรงพยาบาล สถานอื่นอื่น ๆ ประเภทเดียวกันนี้ และครัวเรือนทูต ผู้แทนต่างประเทศ และผู้อยู่อาศัยในประเทศไทยชั่วคราว

1.3 เวลาอ้างอิง

ในการเก็บรวบรวมข้อมูล ได้กำหนดให้พนักงานเจ้าหน้าที่ออกไปสัมภาษณ์ครัวเรือนตัวอย่างทุกเดือนเป็นเวลา 12 เดือน (มกราคม - ธันวาคม 2550) โดยได้กำหนดคาบเวลาอ้างอิงของข้อมูลที่จัดเก็บตามช่วงเวลา ดังนี้

1) รายได้ของครัวเรือนจากแหล่งต่างๆ ให้สอบถามข้อมูลในรอบ 12 เดือนที่แล้ว โดยนับจากเดือนก่อนเดือนสัมภาษณ์ย้อนหลังไปเป็นเวลา 12 เดือน เช่น เดือนที่สัมภาษณ์ คือ มีนาคม 2550 ก็ให้สอบถามข้อมูลรายได้ของครัวเรือนในช่วงระหว่างเดือนมีนาคม 2549 ถึงเดือนกุมภาพันธ์ 2550 แล้วนำมาเฉลี่ยเป็นรายได้ต่อเดือน

2) ค่าใช้จ่ายเกี่ยวกับสินค้าและบริการที่มีการใช้จ่ายเป็นประจำ ให้สอบถามข้อมูลของเดือนตามปฏิทินก่อนเดือนสัมภาษณ์ เช่น ไปสัมภาษณ์เดือนเมษายน 2550 ก็จะเป็นข้อมูลค่าใช้จ่ายช่วงระหว่างวันที่ 1 - 31 มีนาคม 2550 เป็นต้น

3) ค่าใช้จ่ายที่ไม่ได้เกิดขึ้นบ่อยๆ จะให้สอบถามข้อมูลในรอบ 12 เดือนก่อนเดือนสัมภาษณ์ แล้วนำมาเฉลี่ยเป็นค่าใช้จ่ายต่อเดือน โดยหารด้วย 12 (สำหรับสิ่งของที่ซื้อแบบเงินผ่อนในรอบ 12 เดือนที่แล้ว จะใช้ราคาเต็มของสินค้านั้นหารด้วย 12)

4) หนี้สินของครัวเรือน จะเป็นจำนวนหนี้สินทั้งสิ้นของครัวเรือนที่ยังมีอยู่ ณ วันสุดท้ายของเดือนก่อนเดือนสัมภาษณ์

1.4 รายการข้อมูลที่เกี่ยวข้อง

รายการข้อมูลที่เกี่ยวข้อง มีดังต่อไปนี้

- 1) ข้อมูลทั่วไปของสมาชิกครัวเรือน เช่น จำนวนสมาชิก เพศ อายุ การศึกษา สถานภาพสมรส การทำงาน และการได้รับสวัสดิการและผลประโยชน์จากรัฐ
- 2) รายได้ของสมาชิกครัวเรือน ทั้งที่ได้รับจากการทำงานและรายได้จากแหล่งอื่นที่ไม่ใช่จากการทำงาน ซึ่งประกอบด้วยรายได้ทั้งที่เป็นตัวเงินและไม่เป็นตัวเงิน (มูลค่าสินค้าและบริการที่ได้รับมา)
- 3) การเปลี่ยนแปลงสินทรัพย์และหนี้สินของครัวเรือนเมื่อเดือนที่แล้ว (สำหรับการทำงบดุลรายรับรายจ่ายที่เป็นเงินสดของครัวเรือน) รวมทั้งจำนวนหนี้สินของครัวเรือน
- 4) ลักษณะของที่อยู่อาศัย และการเป็นเจ้าของทรัพย์สินถาวรบางประเภท
- 5) ค่าใช้จ่ายเกี่ยวกับสินค้า/บริการ ทั้งที่ซื้อและได้รับมาโดยไม่ต้องซื้อ รวมทั้งค่าใช้จ่ายที่ไม่เกี่ยวกับการอุปโภคบริโภค ไม่รวมค่าใช้จ่ายที่เป็นการสะสมทุน เช่น ซื้อ/เช่าซื้อบ้านและที่ดิน และสิ่งของที่มีค่าอื่นๆ
- 6) ค่าใช้จ่ายอาหาร เครื่องดื่มและยาสูบ ตามปกติในรอบ 7 วัน หรือ 1 สัปดาห์ ซึ่งรวมทั้งที่ซื้อและที่ได้รับมาโดยไม่ต้องซื้อ
- 7) รายการข้อถามพิเศษเกี่ยวกับการติดตามประเมินผลกระทบจากโครงการกองทุนหมู่บ้านหรือชุมชนเมืองที่มีต่อครัวเรือน

1.5 คำจำกัดความ

1. ครัวเรือนส่วนบุคคล ประกอบด้วย

- 1) ครัวเรือนหนึ่งคน คือ บุคคลคนเดียวซึ่งจัดหาอาหารและจัดหาสิ่งอุปโภคบริโภคที่จำเป็นแก่การครองชีพ โดยไม่เกี่ยวข้องกับผู้อื่นซึ่งอาจพำนักอยู่ในเคหสถานเดียวกัน
- 2) ครัวเรือนหลายคน คือ ครัวเรือนที่มีบุคคลตั้งแต่ 2 คนขึ้นไป ร่วมกันจัดหาและใช้สิ่งอุปโภคบริโภคที่จำเป็นแก่การครองชีพร่วมกัน บุคคลที่มาอยู่รวมกันในครัวเรือนอาจจะเป็นญาติหรือไม่เป็นญาติกันก็ได้ ซึ่งได้แก่
 - (1) ครัวเรือนที่ประกอบด้วยบุคคลที่มีความสัมพันธ์กันที่ญาติมาอยู่ด้วยกัน หรืออยู่แบบครอบครัว
 - (2) ครัวเรือนที่ประกอบด้วยบุคคลที่ไม่มีความสัมพันธ์กันที่ญาติไม่เกิน 5 คน มาอาศัยอยู่ด้วยกัน ช่วยกันจ่ายค่าที่พัก ให้นับเป็นครัวเรือนส่วนบุคคล 1 ครัวเรือน
 - (3) ครัวเรือนคนงานที่นายจ้างจัดให้อยู่อาศัยร่วมกันไม่เกิน 5 คน ถือเป็น 1 ครัวเรือนส่วนบุคคล

(4) ครัวเรือนที่มีบุคคลตั้งแต่ 6 คนขึ้นไปมาอยู่ร่วมกัน ซึ่งบุคคลเหล่านั้นจะต้องมีบุคคลที่เป็นญาติกัน ตั้งแต่ 4 คนขึ้นไป หรือเป็นญาติไม่เกิน 3 คน แต่มีคนเดียวหนึ่งรับผิดชอบค่าใช้จ่ายของคนทั้งหมด ถือเป็นครัวเรือนส่วนบุคคล 1 ครัวเรือน

2. สมาชิกของครัวเรือนส่วนบุคคล

สมาชิกของครัวเรือนส่วนบุคคล หมายถึง บุคคลซึ่งอาศัยอยู่เป็นประจำในครัวเรือน รวมทั้งคนที่เคยอยู่ในครัวเรือน แต่ได้จากไปทีอื่นชั่วคราว โดยไม่มีวัตถุประสงค์จะไปอยู่ประจำที่อื่น และมีลักษณะอย่างใดอย่างหนึ่งดังนี้

1) จากไปทีอื่นชั่วคราวไม่เกิน 3 เดือน เช่น ผู้ป่วยที่เข้ารับการรักษาที่โรงพยาบาลหรือผู้ที่ไปบวช (ไม่นับคนในครัวเรือนที่จากไปเพื่อเรียนหนังสือ หรือประกอบอาชีพ ซึ่งมีที่อยู่ประจำที่อื่น รวมทั้งผู้ต้องโทษและผู้ถูกเกณฑ์ทหาร คนไข้ในโรงพยาบาลโรกจิต)

2) จากไปเกินกว่า 3 เดือน แต่ไม่มีที่อยู่อาศัยประจำที่อื่น เช่น ไปทำงานในเรือ เซลส์แมน เป็นต้น

3) จากไปเพื่อศึกษาอบรมดูงานต่างประเทศไม่เกิน 6 เดือน

4) จากไปทำงานและกินอยู่ที่อื่นชั่วคราวไม่เกิน 30 วันนับจากวันไปถึงวันกำหนดกลับ เช่น คนไปตัดอ้อย ฯลฯ

นอกจากนี้สมาชิกของครัวเรือน ยังรวมถึง ผู้ที่มาพักอาศัยอยู่ชั่วคราวเกินกว่า 3 เดือน

3. หัวหน้าครัวเรือน

หัวหน้าครัวเรือน คือ ผู้ซึ่งเป็นที่ยอมรับนับถือของสมาชิกอื่นในครัวเรือน โดยยกย่องให้เป็นหัวหน้า อาจจะเป็นผู้รับผิดชอบทางการเงินและสวัสดิการของครัวเรือนหรือไม่ก็ตาม

4. ที่อยู่อาศัย

ที่อยู่อาศัย หมายถึง สถานที่ที่สมาชิกในครัวเรือนใช้เป็นที่อยู่อาศัย โดยไม่คำนึงถึงลักษณะการจัดแต่ง หรือสิ่งอำนวยความสะดวกต่าง ๆ ที่อยู่อาศัยอาจจะเป็นห้องห้องเดียว บ้านหนึ่งหลัง บ้านสองหลังหรือมากกว่า ซึ่งใช้เป็นที่อยู่อาศัยของครัวเรือนขนาดใหญ่ ตึกแถว ห้องแถว ห้องชุด เรือ แพ เป็นต้น

5. ผู้ทำงานให้เกิดรายได้และผู้รับเงินรายได้

ผู้ทำงานให้เกิดรายได้ (earners) คือ สมาชิกของครัวเรือนผู้ปฏิบัติงานในเชิงเศรษฐกิจ ได้แก่ ผู้ดำเนินธุรกิจของตนเอง ผู้ทำงานรับจ้าง และผู้ช่วยธุรกิจของครัวเรือน โดยไม่ได้รับค่าจ้าง (ไม่รวมคนรับใช้)

ผู้รับเงินรายได้ (income receivers) คือ สมาชิกของครัวเรือน ซึ่งมีรายได้ที่เป็นตัวเงินจากแหล่งต่าง ๆ เช่น กำไรจากการประกอบธุรกิจ ค่าจ้างและเงินเดือน ค่าเช่า หรือเงินช่วยเหลือจากบุคคลภายนอกครัวเรือน ผู้รับเงินรายได้อาจจะเป็นผู้ทำงานในเชิงเศรษฐกิจ หรือไม่ได้ทำงานในเชิงเศรษฐกิจก็ได้ (ไม่รวมคนรับใช้)

6. รายได้ของครัวเรือน

รายได้ทั้งสิ้นของครัวเรือน ประกอบด้วย

1) รายได้ประจำ (current income) ซึ่งได้แก่

1.1 ค่าจ้างและเงินเดือน เงินรางวัลบริการ เงินโบนัส เป็นต้น

1.2 กำไรสุทธิจากการประกอบธุรกิจการเกษตรและธุรกิจอื่น ๆ

1.3 รายได้จากทรัพย์สิน เช่น ค่าเช่าที่ดิน ค่าลิขสิทธิ์ ดอกเบี้ย และเงินปันผล

1.4 เงินที่ได้รับเป็นการช่วยเหลือ บำเหน็จ บำนาญ เงินสงเคราะห์ รวมทั้งเงินชดเชยการออกจากงาน

และเงินทดแทน

1.5 รายได้ที่ไม่เป็นตัวเงิน ได้แก่ มูลค่าของสินค้าและบริการที่ได้รับเป็นส่วนหนึ่งของค่าจ้าง เงินเดือน มูลค่าของสินค้าหรืออาหารที่ครัวเรือนผลิตและบริโภคเอง (รวมค่าประเมินค่าเช่าบ้านที่ครัวเรือนเป็นเจ้าของ) หรือได้รับมาโดยไม่ต้องซื้อ

2) รายรับที่เป็นตัวเงินอื่น ๆ เช่น เงินที่ได้รับจากการประกันภัย หรือประกันชีวิต เงินรางวัลสลากกินแบ่ง และรายรับอื่น ๆ ในประเภทเดียวกัน

7. ค่าใช้จ่ายของครัวเรือน

ค่าใช้จ่ายทั้งสิ้นของครัวเรือน ประกอบด้วย

1) ค่าใช้จ่ายเพื่อการอุปโภคบริโภค ได้แก่

1.1 จำนวนเงินที่ครัวเรือนได้ใช้จ่ายเพื่อซื้อสินค้าและบริการต่าง ๆ เพื่อใช้ในการดำรงชีพ

1.2 มูลค่าของสินค้าและบริการที่ได้รับเป็นส่วนหนึ่งของค่าจ้าง เงินเดือน สินค้าหรืออาหารที่ครัวเรือนผลิตและบริโภคเอง (รวมค่าประเมินค่าเช่าบ้านที่ครัวเรือนเป็นเจ้าของ) หรือได้มาโดยไม่ต้องซื้อ

2) ค่าใช้จ่ายที่ไม่เกี่ยวกับการอุปโภคบริโภค เช่น ค่าภาษี เงินบริจาค ค่าเบี้ยประกันภัย ค่าสลากกินแบ่ง ดอกเบี้ยจ่าย และรายจ่ายอื่น ๆ ที่มีใช้เพื่อการบริโภค

ทั้งนี้ ค่าใช้จ่ายของครัวเรือน **ไม่รวม** รายจ่ายเพื่อการเก็บออมหรือสะสมทุน เช่น ค่าซื้อ (หรือเช่าซื้อ) บ้าน ที่ดิน ของมีค่า เช่น ทองคำ เพชร พลอย ฯลฯ และเงินค่าเบี้ยประกันชีวิตประเภทสะสมทรัพย์ เงินสมทบกองทุนต่าง ๆ เช่น กองทุนบำเหน็จบำนาญข้าราชการ กองทุนสำรองเลี้ยงชีพ เป็นต้น

8. สถานะทางเศรษฐกิจสังคมของครัวเรือน

ในการเสนอผลของการสำรวจ ได้จัดแบ่งครัวเรือนเป็นกลุ่มตามฐานะทางเศรษฐกิจและสังคม โดยพิจารณาจากแหล่งรายได้ส่วนใหญ่ของครัวเรือน สถานภาพการทำงาน ประเภทของกิจกรรมในเชิงเศรษฐกิจ และอาชีพเป็นหลัก

ครัวเรือนตามสถานะทางเศรษฐกิจสังคมแบ่งเป็น 9 กลุ่ม คือ

- 1) ผู้ถือครองทำการเกษตรซึ่งที่ดินส่วนใหญ่เป็นของตนเอง
- 2) ผู้ถือครองทำการเกษตรซึ่งที่ดินส่วนใหญ่เช่าผู้อื่น
- 3) ผู้ดำเนินธุรกิจของตนเองที่ไม่ใช่การเกษตร
- 4) ผู้ปฏิบัติงานวิชาชีพ นักวิชาการ และนักบริหารที่รับจ้าง
- 5) คนงานเกษตร
- 6) คนงานทั่วไป
- 7) เสมียนพนักงาน พนักงานขายและให้บริการ
- 8) ผู้ปฏิบัติงานในกระบวนการผลิต
- 9) ผู้ไม่ได้ปฏิบัติงานในเชิงเศรษฐกิจ

โดยทั่ว ๆ ไป การแบ่งประเภทของครัวเรือนตามสถานะทางเศรษฐกิจสังคมนี้ ขึ้นอยู่กับแหล่งที่มาของรายได้ที่ใช้ในการดำรงชีวิตของครัวเรือน และสถานภาพการทำงานของผู้รับเงินรายได้สูงสุดของครัวเรือน ซึ่งปกติได้แก่ หัวหน้าครัวเรือน อย่างไรก็ตาม หากรายได้ของสมาชิกหลายคนซึ่งทำงานอาชีพเดียวกันและสถานภาพการทำงานเหมือนกันรวมกันแล้วเป็นรายได้ส่วนใหญ่ซึ่งใช้ในการดำรงชีพของครัวเรือนแล้ว ครัวเรือนนั้นจะถูกจัดเข้ากลุ่มตามอาชีพและสถานภาพการทำงานของบุคคลเหล่านั้น เช่น ครัวเรือนซึ่งมีหัวหน้าครัวเรือนมีอาชีพทำนา แต่สมาชิกของครัวเรือนบางคนไปรับจ้างเป็นกรรมกร ซึ่งรายได้จากค่าจ้างมากกว่ารายได้จากการทำนา (รวมมูลค่าของผลผลิตที่ครัวเรือนนำมาบริโภค) เช่นนี้ถือว่าครัวเรือนนี้จัดอยู่ในประเภทคนงาน

บทที่ 2

ระเบียบวิธี

2.1 แผนการสุ่มตัวอย่าง

แผนการสุ่มตัวอย่างที่ใช้เป็นแบบ Stratified Two-stage Sampling โดยมีจังหวัดเป็นสตราตัม (76 สตราตัม) และในแต่ละสตราตัม ได้ทำการแบ่งออกเป็น 2 สตราตัมย่อย ตามลักษณะการปกครอง คือ ในเขตเทศบาล และนอกเขตเทศบาล แล้วทำการเลือกตัวอย่าง ดังนี้

1) การเลือกตัวอย่างขั้นที่หนึ่ง

จากแต่ละเขตการปกครอง ได้ทำการเลือกชุมชนอาคาร / หมู่บ้านตัวอย่าง อย่างอิสระต่อกัน โดยให้ความน่าจะเป็นในการเลือกเป็นปฏิภาคกับจำนวนครัวเรือนของชุมชนอาคาร / หมู่บ้านนั้น ๆ

2) การเลือกตัวอย่างขั้นที่สอง

เป็นการเลือกครัวเรือนส่วนบุคคลตัวอย่างจากบัญชีรายชื่อครัวเรือนทั้งหมด ซึ่งได้จากการนับจดในชุมชนอาคาร / หมู่บ้านตัวอย่าง แล้วจัดเรียงครัวเรือนใหม่ตามขนาดของครัวเรือน (จำนวนสมาชิกในครัวเรือน) และประเภทครัวเรือนเชิงเศรษฐกิจ (ตามอาชีพที่ก่อให้เกิดรายได้สูงสุดในครัวเรือน) ก่อนทำการเลือกครัวเรือนตัวอย่างด้วยวิธีการสุ่มแบบมีระบบ โดยกำหนดขนาดตัวอย่างในแต่ละเขต คือ

(1) ในเขตเทศบาล เลือก 15 ครัวเรือนตัวอย่างต่อชุมชนอาคาร

(2) นอกเขตเทศบาล เลือก 10 ครัวเรือนตัวอย่างต่อหมู่บ้าน

สำหรับจำนวนจำนวนครัวเรือนส่วนบุคคลตัวอย่าง ของจังหวัดนครสวรรค์ ที่กำหนดให้ทำการเก็บรวบรวมข้อมูล ในปี 2550 ทั้งหมด 560 ครัวเรือน ดังนี้

ตัวอย่างทั้งหมด		ในเขตเทศบาล		นอกเขตเทศบาล	
ชุมชนอาคาร / หมู่บ้าน	ครัวเรือน	ชุมชนอาคาร	ครัวเรือน	หมู่บ้าน	ครัวเรือน
44	560	24	360	20	200

2.2 วิธีการประมาณผล

การเสนอผลของการสำรวจนี้ ได้นำเสนอข้อมูลในระดับจังหวัด ระดับภาค และภาพรวมของประเทศ ซึ่งในระดับภาคแบ่งออกเป็น ดอนพิเศษ คือ กรุงเทพมหานคร และ 3 จังหวัด (นนทบุรี ปทุมธานี และสมุทรปราการ) ภาคกลาง ภาคเหนือ ภาคตะวันออกเฉียงเหนือ และภาคใต้ ประมาณค่าดังนี้

1) การประมาณค่ายอดรวม

ในการประมาณค่า กำหนดให้

 $k = 1, 2, 3, \dots, m_{hij}$ (ชุมรวมอาคาร / หมู่บ้านตัวอย่าง) $j = 1, 2$ (เขตการปกครอง) $i = 1, 2, 3, \dots, A_h$ (จังหวัด) $h = 1, 2, 3, 4, 5$ (ภาค)

- (1) สูตรการประมาณค่ายอดรวมที่ปรับแล้วของลักษณะที่ต้องการศึกษา X ของครัวเรือน สำหรับภาค h คือ

$$x_h'' = \sum_{i=1}^{A_h} \sum_{j=1}^2 \frac{x'_{hij}}{y'_{hij}} Y_{hij} \dots \dots \dots (1)$$

โดยที่ Y_{hij} คือ ค่าประมาณจำนวนครัวเรือนทั้งสิ้น ที่ได้จากการคาดประมาณประชากรของประเทศไทย สำหรับเขตการปกครอง j จังหวัด i ภาค h

x'_{hij} คือ ค่าประมาณยอดรวมโดยปกติของลักษณะที่ต้องการศึกษา X ของครัวเรือน สำหรับเขตการปกครอง j จังหวัด i ภาค h

$$x'_{hij} = \frac{1}{m_{hij}} \sum_{k=1}^{m_{hij}} \frac{1}{p_{hijk}} \frac{N_{hijk}}{n_{hijk}} x_{hijk}$$

y'_{hij} คือ ค่าประมาณยอดรวมโดยปกติของจำนวนครัวเรือนทั้งสิ้น สำหรับเขตการปกครอง j จังหวัด i ภาค h

$$y'_{hij} = \frac{1}{m_{hij}} \sum_{k=1}^{m_{hij}} \frac{1}{p_{hijk}} \frac{N_{hijk}}{n_{hijk}} n'_{hijk}$$

ซึ่ง x_{hijk} คือ ค่าของลักษณะที่ต้องการศึกษา X ของครัวเรือนที่เจงนับได้ทั้งสิ้น สำหรับชุมรวมอาคาร / หมู่บ้านตัวอย่าง k เขตการปกครอง j จังหวัด i ภาค h

N_{hjk} คือ จำนวนครัวเรือนที่นับจดได้ทั้งสิ้น ในชมรมอาคาร / หมู่บ้านตัวอย่าง k เขตการปกครอง j จังหวัด i ภาค h

n_{hjk} คือ จำนวนครัวเรือนตัวอย่างที่เจงนับได้ทั้งสิ้น ในชมรมอาคาร / หมู่บ้านตัวอย่าง k เขตการปกครอง j จังหวัด i ภาค h

P_{hjk} คือ โอกาสในการเลือกชมรมอาคาร / หมู่บ้านตัวอย่าง k เขตการปกครอง j จังหวัด i ภาค h

m_{hj} คือ จำนวนชมรมอาคาร / หมู่บ้านตัวอย่างทั้งสิ้น ในเขตการปกครอง j จังหวัด i ภาค h

n'_{hjk} คือ จำนวนครัวเรือนตัวอย่างที่เจงนับและได้ข้อมูลทั้งสิ้น สำหรับชมรมอาคาร / หมู่บ้านตัวอย่าง k เขตการปกครอง j จังหวัด i ภาค h

2) การประมาณค่าเฉลี่ย

(1) สูตรการประมาณค่าเฉลี่ยของลักษณะที่ต้องการศึกษา X ต่อครัวเรือน สำหรับภาค h คือ

$$\bar{X}_h = \frac{X_h''}{Y_h} \dots\dots\dots(3)$$

โดยที่ Y_h คือ ค่าประมาณจำนวนครัวเรือนทั้งสิ้น ที่ได้จากการคาดประมาณประชากรของประเทศไทย สำหรับภาค h

$$Y_h = \sum_{i=1}^{A_h} \sum_{j=1}^2 Y_{hij}$$

3) การประมาณค่าเฉลี่ย

(1) สูตรการประมาณค่าเฉลี่ยของลักษณะที่ต้องการศึกษา X ต่อครัวเรือน สำหรับภาค h คือ

$$\bar{X}_h = \frac{X_h''}{Y_h} \dots\dots\dots(3)$$

โดยที่ Y_h คือ ค่าประมาณจำนวนครัวเรือนทั้งสิ้น ที่ได้จากการคาดประมาณประชากรของประเทศไทย สำหรับภาค h

$$Y_h = \sum_{i=1}^{A_h} \sum_{j=1}^2 Y_{hij}$$

^{1/} การคาดประมาณประชากรของประเทศไทย พ.ศ. 2533 - 2563 สำนักงานคณะกรรมการพัฒนาการเศรษฐกิจและสังคมแห่งชาติ

2.3 ร้อยละของการเปลี่ยนแปลงต่อปี

$$= \left\{ \left[\frac{\text{มูลค่า ในปี 2550}}{\text{มูลค่า ในปี 2549}} \right]^{(1/2)} - 1 \right\} \times 100$$

2.4 รายได้ที่แท้จริง

$$= \frac{\text{ดัชนีราคาผู้บริโภค ปี 2549} \times \text{รายได้ในปี 2550}}{\text{ดัชนีราคาผู้บริโภค ปี 2550}}$$

2.5 วิธีการเก็บรวบรวมข้อมูล

ในการเก็บรวบรวมข้อมูล ได้ทำการแบ่งครัวเรือนออกเป็น 12 กลุ่มเท่า ๆ กัน ซึ่งในแต่ละกลุ่มจะมีครัวเรือนตัวอย่างกระจายอยู่ทั้งในเขตและนอกเขตเทศบาล และดำเนินการสำรวจครัวเรือนตัวอย่างกลุ่มละ 1 เดือน โดยการจัดส่งเจ้าหน้าที่ออกไปสัมภาษณ์หัวหน้าครัวเรือน หรือสมาชิกของครัวเรือนที่ได้รับเลือกเป็นตัวอย่าง ซึ่งมีคาบเวลาการปฏิบัติงานเก็บรวบรวมข้อมูล 12 เดือน เริ่มตั้งแต่เดือนมกราคม ถึงเดือนธันวาคม 2550

2.6 การประมวลผลข้อมูล

แบบสอบถามที่บันทึกเรียบร้อยแล้ว และได้ผ่านการตรวจสอบรวมทั้งทำการบรรณาธิกรและลงรหัสเบื้องต้นในแต่ละจังหวัด จะถูกส่งมายังส่วนกลาง โดยเจ้าหน้าที่ในส่วนกลางจะตรวจสอบความถูกต้องครบถ้วน และความแม่นยำของรายการที่สำคัญต่าง ๆ อีกครั้งหนึ่ง จากนั้นจึงถ่ายทอดข้อมูลลงในสื่อคอมพิวเตอร์ เพื่อการประมวลผล โดยได้ทำการบรรณาธิกรด้วยเครื่องคอมพิวเตอร์อีกครั้งหนึ่ง เพื่อตรวจแก้อันแน่ใจว่าข้อมูลถูกต้องครบถ้วน จึงทำการเดินตารางประมวลผล

2.7 ข้อจำกัดของข้อมูล

โดยทั่วไป ครัวเรือนมักจะรายงานข้อมูลทั้งรายได้และค่าใช้จ่ายต่ำกว่าความเป็นจริง อย่างไรก็ตามข้อมูลของรายได้จะต่ำกว่าความเป็นจริงมากกว่ารายจ่าย ซึ่งจะต่ำกว่าความเป็นจริงมากน้อยเพียงไรขึ้นอยู่กับแหล่งที่มาของรายได้ เช่น ข้อมูลเกี่ยวกับค่าจ้างและเงินเดือน จะใกล้เคียงความเป็นจริงมากกว่าข้อมูลเกี่ยวกับการประกอบอาชีพธุรกิจส่วนตัว สำหรับข้อมูลรายจ่ายที่ต่ำกว่าความเป็นจริงนั้น เป็นเพราะผู้ตอบสัมภาษณ์อาจจะลืมค่าใช้จ่ายบางรายการที่เกิดขึ้นในคาบเวลาอ้างอิงของค่าใช้จ่ายบางประเภท เช่น ค่าใช้จ่ายเกี่ยวกับเครื่องดื่มที่มีแอลกอฮอล์ บุหรี่ ยาสูบ และค่าใช้จ่ายเกี่ยวกับการบันเทิงอื่นๆ นั้นผู้ตอบสัมภาษณ์อาจจะไม่เต็มใจที่จะให้คำตอบหรืออาจจะให้คำตอบที่ต่ำกว่าความเป็นจริง

มูลค่าที่ประมาณสำหรับรายการใช้จ่ายที่ไม่เป็นตัวเงิน เช่น มูลค่าสินค้าที่ครัวเรือนผลิตขึ้น หรือได้มาโดยไม่ต้องจ่ายเงินนั้น เป็นค่าประมาณ โดยครัวเรือนที่ตอบสัมภาษณ์ประมาณตามราคาขายปลีกในท้องถิ่นนั้นๆ หากครัวเรือนต้องจ่ายเงินซื้อ ส่วนค่าประเมินค่าเช่าบ้านที่เจ้าของอยู่เองนั้น เป็นค่าประมาณค่าเช่าต่อเดือน ซึ่งครัวเรือนจะได้รับถ้าให้ผู้อื่นเช่าบ้านที่อยู่นั้น

บทที่ 3

ผลการสำรวจที่สำคัญ

จังหวัดนครสวรรค์ มีโครงสร้างทางครัวเรือนซึ่งได้จากการอ้างอิงข้อมูลโครงการสำรวจภาวะเศรษฐกิจและสังคมของครัวเรือน พ.ศ. 2550 จำแนกได้ดังนี้ จากจำนวนครัวเรือนทั้งหมด 100% ส่วนใหญ่เป็นครัวเรือนผู้ถือครองทำการเกษตรร้อยละ 43.2 และมีขนาดครัวเรือนเฉลี่ย 3.4 คน รองลงมาได้แก่ครัวเรือนลูกจ้างมีประมาณร้อยละ 21.2 มีขนาดครัวเรือนเฉลี่ย 3.6 คน ครัวเรือนผู้ไม่ได้ปฏิบัติงานเชิงเศรษฐกิจมีประมาณร้อยละ 18.6 มีขนาดครัวเรือนเฉลี่ย 2.4 คน สำหรับครัวเรือนผู้ดำเนินธุรกิจของตนเองที่ไม่ใช่การเกษตรมีประมาณร้อยละ 17.0 และมีขนาดครัวเรือนเฉลี่ย 3.1 คน

3.1 รายได้เฉลี่ยต่อเดือนของครัวเรือนในจังหวัด

ครัวเรือนในจังหวัดนครสวรรค์ มีรายได้โดยเฉลี่ยประมาณเดือนละ 15,142 บาทต่อครัวเรือน เมื่อพิจารณาตามสถานะทางเศรษฐกิจสังคม พบว่า แต่ละสถานะทางเศรษฐกิจสังคมมีความแตกต่างเรื่องรายได้พอสมควรกล่าวคือ ครัวเรือนผู้ดำเนินธุรกิจที่ไม่ใช่การเกษตรจะมีรายได้สูงสุดประมาณเดือนละ 19,822 บาทต่อครัวเรือน รองลงมาเป็นครัวเรือนลูกจ้างมีรายได้เฉลี่ยต่อเดือน 18,833 บาทต่อครัวเรือน ครัวเรือนผู้ถือครองทำการเกษตร มีรายได้เฉลี่ยต่อเดือน 14,022 บาท และครัวเรือนผู้ไม่ได้ปฏิบัติงานในเชิงเศรษฐกิจมีรายได้น้อยที่สุดประมาณเดือนละ 9,301 บาทต่อครัวเรือน

3.2 แหล่งที่มาของรายได้

เมื่อพิจารณาแหล่งที่มาของรายได้ของครัวเรือน พบว่า รายได้ที่สำคัญส่วนใหญ่มาจากกำไรสุทธิจากการทำการเกษตร โดยเฉลี่ยประมาณเดือนละ 4,469 บาท หรือร้อยละ 29.5 ของรายได้ทั้งหมด รองลงมาได้แก่ กำไรสุทธิจากการทำธุรกิจส่วนตัวที่ไม่ใช่การเกษตรและค่าจ้าง เงินเดือน ประมาณเดือนละ 3,374 บาท และ 3,340 บาท หรือร้อยละ 22.3 และ 22.1 ตามลำดับ นอกจากนี้รายได้อีกกล่าวแล้ว ครัวเรือนยังมีรายได้จากเงินที่ได้รับเป็นการช่วยเหลือจากบุคคลภายนอกครัวเรือน เดือนละ 1,572 บาท หรือร้อยละ 10.4 ค่าประเมินค่าเช่าบ้านที่ครัวเรือนเป็นเจ้าของ ซึ่งถือเป็นรายได้ส่วนหนึ่งของครัวเรือน มีประมาณเดือนละ 941 บาท หรือร้อยละ 6.2 รายได้ที่ไม่เป็นตัวเงิน (ไม่รวมค่าประเมินค่าเช่าบ้านที่ครัวเรือนเป็นเจ้าของและอยู่เอง) ประมาณเดือนละ 757 บาท หรือร้อยละ 5.0 รายรับที่เป็นตัวเงินอื่นๆและรายได้จากทรัพย์สิน อีกเดือนละ 473 บาทและ 216 บาท หรือร้อยละ 3.1 และ 1.4 ตามลำดับ (ตาราง ก)

ตาราง ก รายได้เฉลี่ยต่อเดือนของครัวเรือน¹ จำแนกตามแหล่งที่มาของรายได้ และสถานะทางเศรษฐกิจสังคมของครัวเรือน

แหล่งที่มาของรายได้	ครัวเรือนทั้งสิ้น		ผู้ถือครองทำการเกษตร		ผู้ดำเนินงานธุรกิจของตนเองที่ไม่ใช่การเกษตร		ลูกจ้าง		ผู้ไม่ได้ปฏิบัติงานเชิงเศรษฐกิจ	
	บาท	ร้อยละ	บาท	ร้อยละ	บาท	ร้อยละ	บาท	ร้อยละ	บาท	ร้อยละ
อัตราร้อยละของครัวเรือน	100.0		43.2		17.0		21.2		18.6	
ขนาดของครัวเรือนเฉลี่ย	3.2		3.4		3.1		3.6		2.4	
รายได้ทั้งสิ้น	15,142	100.0	14,022	100.0	19,822	100.0	18,833	100.0	9,301	100.0
ค่าจ้างและเงินเดือน	3,340	22.1	1,083	7.7	1,163	5.9	12,164	64.6	576	6.2
กำไรสุทธิจากการทำธุรกิจ										
ส่วนได้ที่ไม่ใช่การเกษตร	3,374	22.3	569	4.1	14,345	72.4	2,819	15.0	469	5.0
กำไรสุทธิจากการทำเกษตร	4,469	29.5	9,272	66.1	1,151	5.8	951	5.0	373	4.0
เงินที่ได้อื่นเป็นการช่วยเหลือ ²	1,572	10.4	688	4.9	643	3.2	735	3.9	5,420	58.3
รายได้จากทรัพย์สิน	216	1.4	62	0.4	261	1.3	114	0.6	646	6.9
รายได้ที่ไม่เป็นตัวแทน ³	757	5.0	788	5.6	795	4.0	805	4.3	597	6.4
รายรับที่เป็นตัวแทนอื่น ๆ	473	3.1	699	5.0	260	1.3	257	1.4	386	4.2
ค่าประเมินค่าเช่าบ้านที่ครัวเรือนกินเจ้าของ	941	6.2	861	6.1	1,204	6.1	988	5.2	834	9.0

1/ เป็นรายได้ในรอบ 12 เดือนที่ผ่านมา แล้วนำมาเฉลี่ยต่อเดือน

2/ รวมเงินสงเคราะห์ บำนาญ และเงินช่วยเหลือจากภายนอก

3/ ไม่รวมค่าประเมินค่าเช่าบ้านที่ครัวเรือนกินเอง

หมายเหตุ : ผลรวมของแต่ละจำนวนอาจไม่เท่ากับขความ ทั้งนี้เนื่องมาจากการปัดเศษทศนิยมของข้อมูลแต่ละจำนวนซึ่งได้จากการประมวลผลด้วยโปรแกรมสำเร็จรูป

3.3 ค่าใช้จ่ายเฉลี่ยต่อเดือนของครัวเรือนในจังหวัด

ผลการสำรวจภาวะเศรษฐกิจและสังคมของครัวเรือน พ.ศ. 2550 พบว่า ครัวเรือนในจังหวัดนครสวรรค์ มีค่าใช้จ่ายโดยเฉลี่ยประมาณเดือนละ 10,699 บาทต่อครัวเรือน ในจำนวนนี้ประมาณ 9,272 บาทหรือร้อยละ 86.7 เป็นค่าใช้จ่ายเพื่อการอุปโภคบริโภค ซึ่งได้แก่ ค่าใช้จ่ายอาหาร เครื่องดื่มและยาสูบ ค่าใช้จ่ายสินค้าและบริการ ส่วนที่เหลือประมาณ 1,427 บาท หรือร้อยละ 13.3 เป็นค่าใช้จ่ายที่ไม่เกี่ยวกับการอุปโภคและบริโภค ซึ่งได้แก่ ภาษี ของขวัญ เงินบริจาค เบี้ยประกันภัย เงินซื้อสลากกินแบ่งรัฐบาล ดอกเบี้ยเงินกู้ เป็นต้น

เมื่อพิจารณาเปรียบเทียบค่าใช้จ่ายของครัวเรือน ตามสถานะทางเศรษฐกิจสังคมของครัวเรือน พบว่า ครัวเรือนผู้ดำเนินธุรกิจของตนเองที่ไม่ใช่การเกษตร มีค่าใช้จ่ายสูงสุด คือประมาณ 14,364 บาทต่อครัวเรือน รองลงมาได้แก่ ครัวเรือนลูกจ้าง และครัวเรือนผู้ถือครองทำการเกษตร มีค่าใช้จ่ายประมาณเดือนละ 12,553 บาท และ 11,258 ตามลำดับ ส่วนครัวเรือนผู้ไม่ได้ปฏิบัติงานในเชิงเศรษฐกิจมีค่าใช้จ่ายน้อยที่สุด คือประมาณเดือนละ 6,797 บาท ต่อครัวเรือน (ตาราง ข)

3.4 ประเภทของค่าใช้จ่าย

เมื่อพิจารณาองค์ประกอบของค่าใช้จ่ายในการอุปโภคบริโภคของครัวเรือนจะเห็นว่าค่าใช้จ่ายเกี่ยวกับอาหาร เครื่องดื่มและยาสูบ มีค่าใช้จ่ายเฉลี่ยสูงสุด 3,225 บาท หรือร้อยละ 30.1 ของค่าใช้จ่าย รองลงมา เป็นค่าใช้จ่ายเกี่ยวกับยานพาหนะและค่าบริการสื่อสาร ประมาณ 2,705 บาท หรือร้อยละ 25.3 ของค่าใช้จ่ายทั้งสิ้นของครัวเรือน และประมาณ 1,772 บาท หรือร้อยละ 16.6 เป็นค่าใช้จ่ายเกี่ยวกับที่อยู่อาศัย (รวมค่าประเมินค่าเช่าบ้านที่ครัวเรือนเป็นเจ้าของ) ประมาณ 374 บาท หรือร้อยละ 3.5 เป็นค่าใช้จ่ายสำหรับการจัดงานพิธีในโอกาสพิเศษ ประมาณ 328 บาท หรือร้อยละ 3.1 เป็นค่าใช้จ่ายส่วนบุคคล ประมาณ 286 บาท หรือคิดเป็นร้อยละ 2.7 เป็นค่าเครื่องนุ่งห่มและรองเท้า และค่าใช้จ่ายเกี่ยวกับค่าตรวจรักษาพยาบาลและค่ายา ประมาณ 208 บาท หรือร้อยละ 1.9 ที่เหลือประมาณ 373 บาท หรือประมาณร้อยละ 3.5 ของค่าใช้จ่ายทั้งสิ้นเป็นค่าใช้จ่ายเกี่ยวกับการบันเทิงและการอ่าน และการศึกษา

หากพิจารณาสัดส่วนของค่าใช้จ่ายในหมวดที่สำคัญ (อาหารและเครื่องดื่ม ค่าใช้จ่ายเกี่ยวกับยานพาหนะและค่าบริการสื่อสาร ที่อยู่อาศัย ค่าใช้จ่ายในการจัดงานพิธีในโอกาสพิเศษ) ตามสถานะทางเศรษฐกิจสังคมของครัวเรือน พบว่า หมวดอาหารและเครื่องดื่ม ครัวเรือนผู้ไม่ได้ปฏิบัติงานเชิงเศรษฐกิจมีสัดส่วนค่าใช้จ่ายในหมวดนี้มากที่สุด (ร้อยละ 33.1 ของค่าใช้จ่ายทั้งสิ้นของครัวเรือน) ครัวเรือนผู้ถือครองทำการเกษตรมีค่าใช้จ่ายในหมวดนี้ประมาณร้อยละ 30.0 ของค่าใช้จ่ายทั้งสิ้นของครัวเรือน สำหรับครัวเรือนลูกจ้างและผู้ดำเนินธุรกิจของตนเองที่ไม่ใช่การเกษตร มีสัดส่วนค่าใช้จ่ายในหมวดนี้ ประมาณร้อยละ 29.1 และ 27.2 ตามลำดับ

ค่าใช้จ่ายเกี่ยวกับยานพาหนะและค่าบริการสื่อสาร พบว่า ครัวเรือนผู้ดำเนินธุรกิจของตนเองที่ไม่ใช่การเกษตร มีสัดส่วนค่าใช้จ่ายประมาณร้อยละ 30.4 รองลงมาได้แก่ครัวเรือนลูกจ้างมีสัดส่วนค่าใช้จ่ายประมาณร้อยละ 29.1 ครัวเรือนผู้ถือครองทำการเกษตรและผู้ไม่ได้ปฏิบัติงานเชิงเศรษฐกิจ มีสัดส่วนค่าใช้จ่ายประมาณ ร้อยละ 25.8 และ 14.6 ตามลำดับ

สำหรับค่าใช้จ่ายเกี่ยวกับที่อยู่อาศัยนั้น พบว่า สถานะทางเศรษฐกิจสังคมที่มีสัดส่วนค่าใช้จ่ายมากที่สุดคือ ครัวเรือนผู้ไม่ได้ปฏิบัติงานเชิงเศรษฐกิจ มีสัดส่วนค่าใช้จ่ายในหมวดนี้ ประมาณร้อยละ 23.0 ของค่าใช้จ่ายทั้งสิ้นของครัวเรือน รองลงมา ได้แก่ ครัวเรือนผู้ดำเนินธุรกิจของตนเองที่ไม่ใช่การเกษตรมีสัดส่วนค่าใช้จ่ายประมาณร้อยละ 16.8 ครัวเรือนผู้ถือครองทำการเกษตรและครัวเรือนลูกจ้าง มีสัดส่วนค่าใช้จ่ายประมาณ ร้อยละ 15.9 และ 15.2 ตามลำดับ

ส่วนค่าใช้จ่ายเกี่ยวกับการจัดงานพิธีในโอกาสพิเศษ พบว่า ครัวเรือนผู้ถือครองทำการเกษตร มีสัดส่วนค่าใช้จ่ายในหมวดนี้สูงกว่าครัวเรือนประเภทอื่น โดยมีสัดส่วนค่าใช้จ่าย ประมาณ ร้อยละ 4.9 ของค่าใช้จ่ายทั้งสิ้นของครัวเรือน รองลงมา ได้แก่ ครัวเรือนผู้ไม่ได้ปฏิบัติงานเชิงเศรษฐกิจ มีสัดส่วนค่าใช้จ่ายประมาณร้อยละ 1.6 ส่วนครัวเรือนลูกจ้าง และครัวเรือนผู้ดำเนินธุรกิจของตนเองที่ไม่ใช่การเกษตร มีสัดส่วนค่าใช้จ่ายในหมวดนี้ ร้อยละ 0.9 และ 0.2 ตามลำดับ (ตาราง ข)

ตาราง ข ค่าใช้จ่ายเฉลี่ยต่อเดือนของครัวเรือน¹ จำแนกตามประเภทของค่าใช้จ่าย และสถานะทางเศรษฐกิจสังคม
ของครัวเรือน

ประเภทของค่าใช้จ่าย	ครัวเรือน ทั้งสิ้น		ผู้ถือกรรม ทำกรรมกร		ผู้ดำเนินธุรกิจของ ตนเองที่ไม่ใช่กรรมกร		ถูกจ้าง		ผู้ไม่ได้ปฏิบัติงาน เชิงเศรษฐกิจ	
	บาท	ร้อยละ	บาท	ร้อยละ	บาท	ร้อยละ	บาท	ร้อยละ	บาท	ร้อยละ
อัตราร้อยละของครัวเรือน	100.0		43.2		17.0		21.2		18.6	
ขนาดของครัวเรือนเฉลี่ย	3.2		3.4		3.1		3.6		2.4	
ค่าใช้จ่ายทั้งสิ้น	10,699	100.0	11,258	100.0	14,364	100.0	12,553	100.0	6,797	100.0
ค่าใช้จ่ายเพื่อการอุปโภคบริโภค	9,272	86.7	9,821	87.2	12,728	88.6	10,792	86.0	5,778	85.0
ค่าใช้จ่ายอาหารเครื่องดื่มและยาสูบ	3,225	30.1	3,376	30.0	3,911	27.2	3,653	29.1	2,253	33.1
อาหารและเครื่องดื่ม	3,057	28.6	3,184	28.3	3,726	25.9	3,470	27.6	2,176	32.0
เครื่องดื่มที่มีแอลกอฮอล์	113	1.1	133	1.2	128	0.9	129	1.0	32	0.5
ยาสูบ	55	0.5	59	0.5	57	0.4	54	0.4	<5	0.7
ค่าใช้จ่ายสินค้าและบริการ	6,046	56.5	6,445	57.2	8,817	61.4	7,139	56.9	3,525	51.9
ค่าใช้จ่ายเกี่ยวกับยานพาหนะ และค่าบริการเชื้อเพลิง	2,705	25.3	2,905	25.8	4,360	30.4	3,648	29.1	991	14.6
ที่อยู่อาศัย (รวมค่าประเมินค่าเช่า บ้านที่ครัวเรือนเป็นเจ้าของ)	1,772	16.6	1,790	15.9	2,408	16.8	1,909	15.2	1,563	23.0
เครื่องนุ่งห่มและรองเท้า	286	2.7	295	2.6	532	3.7	405	3.2	104	1.8
ค่าใช้จ่ายส่วนบุคคล	328	3.1	324	2.9	507	3.5	382	3.0	277	4.1
ค่าตรวจรักษาพยาบาลและค่ายา	208	1.9	222	2.0	390	2.7	164	1.3	213	3.1
การศึกษา	173	1.6	150	1.3	278	1.9	300	2.4	104	1.5
การบันเทิงและการอ่าน	200	1.9	212	1.9	320	2.2	212	1.7	147	2.2
การจัดงานพิธีในโอกาสพิเศษ	374	3.5	547	4.9	22	0.2	119	0.9	06	1.6
ค่าใช้จ่ายที่ไม่เกี่ยวกับ การอุปโภคบริโภค ^{2/}	1,427	13.3	1,437	12.8	1,636	11.4	1,761	14.0	1,019	15.0

1/ ค่าใช้จ่าย ไม่รวมค่าใช้จ่ายที่เป็นการสะสมทุน เช่น ซื้อ/เช่าซื้อบ้าน ที่ดิน และของมีค่าต่าง ๆ เช่น เพชร พลอย

2/ รวมค่าภาษี ของขวัญและเงินบริจาค เกี่ยวประกันภัย ภาษีรถจักรยานยนต์ ดอกเบี้ยเงินกู้ และค่าจ้างอื่น ๆ ที่ไม่เกี่ยวกับ

การอุปโภคบริโภค

หมายเหตุ : ผลรวมของแต่ละจำนวนอาจไม่เท่ากับยอดรวม ทั้งนี้เนื่องมาจากเราวัดเศษทศนิยมของข้อมูลแต่ละจำนวนซึ่งได้จากการประมวลผลด้วยโปรแกรมสำเร็จรูป

3.5 ค่าใช้จ่ายเกี่ยวกับอาหารและเครื่องดื่ม

ครัวเรือนในจังหวัดนครสวรรค์ มีค่าใช้จ่ายเป็นค่าอาหารและเครื่องดื่ม (ไม่รวมเครื่องดื่มที่มีแอลกอฮอล์ ซึ่งบริโภคนอกบ้าน) โดยเฉลี่ยประมาณเดือนละ 3,056 บาทต่อครัวเรือน หรือประมาณร้อยละ 28.6 ของค่าใช้จ่ายทั้งสิ้นของครัวเรือน ในจำนวนนี้เป็นค่าอาหารปรุงที่บ้าน 2,221 บาท หรือประมาณร้อยละ 72.7 ของค่าอาหารและเครื่องดื่มทั้งสิ้น ซึ่งจำแนกได้ดังนี้คือ เป็นหมวดข้าวและอาหารที่ทำจากแป้ง ประมาณร้อยละ 12.4 เป็นหมวดเนื้อสัตว์และสัตว์ปีก ประมาณร้อยละ 12.3 เป็นปลาและสัตว์น้ำ ประมาณร้อยละ 10.8 เป็นหมวดผัก ประมาณร้อยละ 9.0 เป็นหมวด นม เนยแข็ง และไข่ ประมาณร้อยละ 7.9 ส่วนที่เหลือเป็นค่าผลไม้และถั่วเปลือกแข็ง น้ำตาลและขนมหวาน เครื่องดื่มที่ไม่มีแอลกอฮอล์ เครื่องปรุงรสและเครื่องเทศ กาแฟ ฯลฯ น้ำมันและไขมัน ซึ่งมีสัดส่วนไม่มากนักอยู่ระหว่างร้อยละ 1.8 - 5.9 ของค่าใช้จ่ายที่เป็นอาหารและเครื่องดื่มของครัวเรือน

นอกจากค่าอาหารปรุงเองที่บ้านแล้ว ครัวเรือนยังจ่ายค่าอาหารสำเร็จรูปอีกประมาณเดือนละ 835 บาท หรือร้อยละ 27.3 ของค่าอาหารและเครื่องดื่มทั้งสิ้น ในจำนวนนี้เป็นค่าอาหารสำเร็จรูปที่บริโภคนอกบ้าน (ไม่รวมเครื่องดื่มที่มีแอลกอฮอล์ ซึ่งบริโภคนอกบ้าน) ร้อยละ 16.1 และอีกร้อยละ 11.3 เป็นค่าอาหารสำเร็จรูปที่ซื้อมาบริโภคที่บ้าน

เมื่อพิจารณาถึงประเภทอาหารที่ครัวเรือนแต่ละสถานะทางเศรษฐกิจสังคมนำมาบริโภคจะเห็นว่า ครัวเรือนผู้ถือครองทำการเกษตร มีสัดส่วนค่าใช้จ่ายเกี่ยวกับอาหารที่ปรุงที่บ้านสูงที่สุดคือร้อยละ 77.3 รองลงมาคือ ครัวเรือนผู้ไม่ได้ปฏิบัติงานในเชิงเศรษฐกิจ มีสัดส่วนค่าใช้จ่ายเกี่ยวกับอาหารที่ปรุงที่บ้านประมาณร้อยละ 73.1 ส่วนครัวเรือนลูกจ้างและครัวเรือนผู้ดำเนินธุรกิจของตนเองที่ไม่ใช่การเกษตรมีสัดส่วนค่าใช้จ่ายประมาณร้อยละ 67.1 และ 61.8 ตามลำดับ

สำหรับค่าใช้จ่ายอาหารสำเร็จรูปนั้น ครัวเรือนผู้ดำเนินธุรกิจของตนเองที่ไม่ใช่การเกษตรมีสัดส่วนการบริโภคอาหารสำเร็จรูปสูงกว่าครัวเรือนกลุ่มอื่นๆ คือประมาณร้อยละ 38.2 รองลงมา คือ ครัวเรือนลูกจ้างและครัวเรือนผู้ไม่ได้ปฏิบัติงานเชิงเศรษฐกิจ มีสัดส่วนการบริโภคอาหารสำเร็จรูปประมาณร้อยละ 32.9 และ 26.9 ในขณะที่ครัวเรือนผู้ถือครองทำการเกษตรมีสัดส่วนการบริโภคอาหารสำเร็จรูปน้อยที่สุด เพียงร้อยละ 22.7 ของค่าใช้จ่ายเกี่ยวกับอาหารและเครื่องดื่มทั้งสิ้น (ตาราง ก)

ตาราง ค ค่าใช้จ่ายเกี่ยวกับอาหารและเครื่องดื่มนี่ไม่มีแอลกอฮอล์เฉลี่ยต่อเดือนของครัวเรือน จำแนกตามประเภทอาหารและเครื่องดื่ม และสถานะทางเศรษฐกิจสังคมของครัวเรือน

ประเภทอาหารและเครื่องดื่ม	ครัวเรือน ทั้งสิ้น		ผู้ถือครอง ทำการเกษตร		ผู้ดำเนินธุรกิจของ ตนเองที่ไม่ใช่การเกษตร		ถูกจ้าง		ผู้ไม่ได้ปฏิบัติงาน เชิงเศรษฐกิจ	
	บาท	ร้อยละ	บาท	ร้อยละ	บาท	ร้อยละ	บาท	ร้อยละ	บาท	ร้อยละ
อัตราร้อยละของครัวเรือน	100.0		43.2		17.0		21.2		18.6	
ขนาดของครัวเรือนเฉลี่ย	3.2		3.4		3.1		3.6		2.4	
ค่าอาหารและเครื่องดื่มทั้งหมด	3,056	100.0	3,077	100.0	3,725	100.0	3,471	100.0	2,178	100.0
อาหารปรุงที่บ้าน	2,221	72.7	2,379	77.3	2,302	61.8	2,329	67.1	1,593	73.1
ข้าวและอาหารที่ทำจากแป้ง	380	12.4	411	13.4	357	9.6	390	11.2	267	12.3
เนื้อสัตว์และสัตว์ปีก	375	12.3	409	13.3	383	10.3	391	11.3	247	11.3
ปลาและสัตว์น้ำ	331	10.8	365	11.9	314	8.4	314	9.0	238	10.9
นม เนยแข็ง และไข่	240	7.9	216	7.0	236	6.3	328	9.4	216	9.9
น้ำมันและไขมัน	56	1.8	60	1.9	44	1.2	56	1.6	42	1.9
ผลไม้และถั่วเปลือกแข็ง	181	5.9	198	6.4	234	6.3	175	5.0	136	6.2
ผัก	275	9.0	296	9.6	246	6.6	283	8.2	199	9.1
น้ำตาลและขนมหวาน	151	4.9	168	5.5	196	5.3	146	4.2	105	4.8
เครื่องปรุงรสและเครื่องเทศ										
กาแฟ ชา ฯลฯ	105	3.4	110	3.6	98	2.6	116	3.3	79	3.6
เครื่องดื่มที่ไม่มีแอลกอฮอล์	127	4.2	146	4.7	194	5.2	130	3.7	64	2.9
อาหารสำเร็จรูป	835	27.3	698	22.7	1,423	38.2	1,142	32.9	585	26.9
ซื้อมาบริโภคที่บ้าน	344	11.3	349	11.3	763	20.5	420	12.1	238	10.9
อาหารบริโภคนอกบ้าน ^{1/}	491	16.1	349	11.3	660	17.7	722	20.8	347	15.9

1/ ไม่รวมเครื่องดื่มที่มีแอลกอฮอล์ ซึ่งบริโภคนอกบ้าน

หมายเหตุ: ผลรวมของแต่ละจำนวนอาจไม่เท่ากับยอดรวม ทั้งนี้เนื่องมาจากการปัดเศษทศนิยมของข้อมูลแต่ละจำนวนซึ่งได้จากการประมวลผลด้วยโปรแกรมสำเร็จรูป

3.6 เปรียบเทียบรายได้ ค่าใช้จ่ายเฉลี่ยต่อเดือน และหนี้สินเฉลี่ยของครัวเรือน

เมื่อพิจารณาเปรียบเทียบรายได้และค่าใช้จ่ายโดยเฉลี่ยต่อเดือน พบว่า ครัวเรือนในจังหวัดนครสวรรค์ มีรายได้สูงกว่าค่าใช้จ่ายถึง 4,442 บาทต่อครัวเรือน หรือ 1.388 บาทต่อคน หากพิจารณาตามสถานะทางเศรษฐกิจสังคมของครัวเรือน จะเห็นว่า ครัวเรือนทุกสถานะทางเศรษฐกิจสังคม มีรายได้มากกว่าค่าใช้จ่าย มีเพียงครัวเรือนลูกจ้างผู้ปฏิบัติงานในกระบวนการผลิต คนงานเกษตร และคนงานทั่วไปเท่านั้นที่มีค่าใช้จ่ายมากกว่ารายได้ โดยมีค่าใช้จ่ายสูงกว่ารายได้ถึงเดือนละ 1,987 บาทต่อครัวเรือนหรือ 621 บาทต่อคน

สำหรับหนี้สินของครัวเรือนในจังหวัดนครสวรรค์ พบว่า มีจำนวนหนี้สินเฉลี่ยต่อครัวเรือนเท่ากับ 145,170 บาท หากพิจารณาตามสถานะทางเศรษฐกิจสังคมของครัวเรือน จะเห็นว่า ครัวเรือนลูกจ้างผู้ปฏิบัติงานในกระบวนการผลิต คนงานเกษตร และคนงานทั่วไป มีหนี้สินเฉลี่ยสูงที่สุดคือ 343,682 บาทต่อครัวเรือน รองลงมาได้แก่ ครัวเรือนผู้ดำเนินธุรกิจของตนเองที่ไม่ใช่การเกษตร มีหนี้สินเฉลี่ย 193,149 บาทต่อครัวเรือน นอกนั้นเป็นครัวเรือนลูกจ้างที่ปฏิบัติงานวิชาชีพ วิชาการ เสมียนพนักงาน และครัวเรือนผู้ถือครองทำการเกษตร มีหนี้สินเฉลี่ยต่อครัวเรือน เท่ากับ 120,441 บาท และ 106,769 บาทตามลำดับ

เมื่อพิจารณาเปรียบเทียบรายได้และค่าใช้จ่ายโดยเฉลี่ยต่อเดือนของครัวเรือนในปี 2550 กับปี 2549 พบว่า ครัวเรือนในจังหวัดนครสวรรค์มีรายได้เพิ่มขึ้น ประมาณร้อยละ 0.6 ในขณะที่รายจ่ายก็เพิ่มขึ้น เช่นเดียวกัน ประมาณร้อยละ 3.6 หากพิจารณาตามสถานะทางเศรษฐกิจสังคมของครัวเรือน จะเห็นว่า ครัวเรือนเกือบทุกกลุ่มมีรายได้เพิ่มขึ้น ยกเว้นครัวเรือนผู้ดำเนินธุรกิจของตนเองที่ไม่ใช่การเกษตร และครัวเรือนผู้ไม่ได้ปฏิบัติงานเชิงเศรษฐกิจ ที่มีรายได้น้อยลงประมาณร้อยละ 8.3 และ 3.8 ตามลำดับ จะเห็นได้ว่า ครัวเรือนทุกกลุ่มมีค่าใช้จ่ายเพิ่มขึ้น โดยครัวเรือนที่มีค่าใช้จ่ายมากที่สุด คือครัวเรือนลูกจ้างผู้ปฏิบัติงานในกระบวนการผลิต คนงานเกษตร และคนงานทั่วไป มีค่าใช้จ่ายเพิ่มขึ้นถึงร้อยละ 38.3 ในขณะที่รายได้เพิ่มขึ้นเพียงร้อยละ 12.1

ส่วนจำนวนหนี้สินเฉลี่ยของครัวเรือน ในปี 2550 เมื่อเปรียบเทียบกับปี 2549 พบว่า ในช่วงระยะเวลา 1 ปี ที่ผ่านมากครัวเรือนในจังหวัดนครสวรรค์มีหนี้สินเพิ่มขึ้น ประมาณร้อยละ 1.8 ซึ่งเป็นหนี้สินของครัวเรือนลูกจ้างผู้ปฏิบัติงานในกระบวนการผลิต คนงานเกษตร และคนงานทั่วไป ที่มีหนี้สินเพิ่มขึ้นถึงร้อยละ 323.1 (ตาราง ง)

ตาราง เปรียบเทียบรายได้ ค่าใช้จ่ายเฉลี่ยต่อเดือนและจำนวนหนี้สินเฉลี่ยของครัวเรือน จำแนกตามสถานะทางเศรษฐกิจสังคมของครัวเรือน ปี 2547 และ 2550

สถานะทางเศรษฐกิจสังคมของครัวเรือน	รายได้เฉลี่ยต่อเดือนของครัวเรือน (บาท)			ค่าใช้จ่ายเฉลี่ยต่อเดือนของครัวเรือน (บาท)			จำนวนหนี้สินเฉลี่ยของครัวเรือน (บาท)		
	ปี 2549	ปี 2550	ร้อยละของการเปลี่ยนแปลง	ปี 2549	ปี 2550	ร้อยละของการเปลี่ยนแปลง	ปี 2549	ปี 2550	ร้อยละของการเปลี่ยนแปลง
ครัวเรือนทั้งสิ้น	14,947	15,141	0.6	9,971	10,699	3.6	139,995	145,170	1.8
ผู้ถือครองท่าอากาศยาน	13,577	14,024	1.6	8,657	11,258	14.0	139,392	106,769	-12.5
ผู้ดำเนินงานธุรกิจขององค์กรที่ไม่ใช่การเกษตร	23,597	19,822	-8.3	14,045	14,363	1.1	214,885	193,149	-5.2
ถูกจ้าง	15,507	18,833	10.2	11,663	12,553	3.7	132,770	286,819	47.0
- ผู้ปฏิบัติงานวิชาชีพ วิชาการ และเสมียนพนักงาน	21,306	30,375	19.4	15,702	15,730	0.1	213,676	120,441	-24.9
- ผู้ปฏิบัติงานในกระบวนการผลิต กิจงานเกษตร และกึ่งงานทั่วไป	7,544	9,481	12.1	5,994	11,468	38.3	19,203	343,682	323.1
ผู้มีได้ปฏิบัติงานเชิงทฤษฎี	10,055	9,300	-3.8	6,684	6,798	0.8	87,189	30,102	-41.2

3.7 เปรียบเทียบรายได้ประจำและค่าใช้จ่ายเฉลี่ยต่อคนต่อเดือนของครัวเรือนในจังหวัดต่าง ๆ ในภาคเหนือ

เมื่อเปรียบเทียบรายได้ประจำและค่าใช้จ่ายเฉลี่ยต่อคนต่อเดือน พบว่า ครัวเรือนในภาคเหนือมีรายได้สูงกว่ารายจ่ายเพื่อการอุปโภคบริโภค ประมาณเดือนละ 1,115 บาท และทุกจังหวัดมีรายได้ประจำสูงกว่าค่าใช้จ่ายเพื่อการอุปโภคบริโภค

หากพิจารณารายได้ประจำต่อคนต่อเดือน ในจังหวัดที่มีรายได้สูงสุด 5 อันดับแรกจะพบว่าจังหวัดที่มีรายได้ประจำสูงสุด ได้แก่ จังหวัดเชียงใหม่ เท่ากับ 5,051 บาท รองลงมาคือ จังหวัดพิจิตร นครสวรรค์ กำแพงเพชร และจังหวัดลำพูน มีรายได้ประจำต่อคนต่อเดือนเท่ากับ 4,794 บาท 4,584 บาท 4,560 บาทและ 4,517 บาท ตามลำดับ ส่วนจังหวัดที่มีรายได้ประจำต่อคนต่อเดือนน้อยที่สุด ได้แก่ จังหวัดแม่ฮ่องสอน มีรายได้ประมาณ 2,187 บาท

เมื่อพิจารณาค่าใช้จ่ายเพื่อการอุปโภคบริโภคต่อคนต่อเดือน ในแต่ละจังหวัดที่มีค่าใช้จ่ายสูงสุด 5 อันดับแรก จะเห็นว่าจังหวัดเชียงใหม่ มีค่าใช้จ่ายเพื่อการอุปโภคบริโภคต่อคนต่อเดือนสูงสุด ประมาณ 3,947 บาท รองลงมา ได้แก่ จังหวัดลำพูน ประมาณ 3,664 บาท จังหวัดกำแพงเพชร ประมาณ 3,395 บาท จังหวัดลำปาง ประมาณ 3,264 บาท และจังหวัดพิษณุโลก ประมาณ 3,191 บาท จังหวัดที่มีค่าใช้จ่ายเกี่ยวกับการอุปโภคบริโภคต่อคนต่อเดือนต่ำสุด ได้แก่ จังหวัดแม่ฮ่องสอน มีค่าใช้จ่ายประมาณ 1,458 บาท

สำหรับจังหวัดนครสวรรค์ เมื่อเปรียบเทียบรายได้ประจำและค่าใช้จ่ายเพื่อการอุปโภคบริโภคต่อคนต่อเดือน จะเห็นว่ามียาได้ประจำสูงกว่าค่าใช้จ่ายเพื่อการอุปโภคบริโภคมากกว่าพอสมควร โดยมีรายได้ประจำต่อคนต่อเดือน ประมาณ 4,584 บาท ค่าใช้จ่ายเพื่อการอุปโภคบริโภคต่อคนต่อเดือน ประมาณ 2,898 บาท ซึ่งรายได้ประจำสูงกว่ารายจ่ายถึง 1,686 บาท

ค่าดัชนีความแตกต่างของรายได้ประจำต่อคนต่อเดือน เมื่อเทียบกับค่าเฉลี่ยของภาคเหนือแล้วมีจังหวัดเชียงใหม่ พิจิตร นครสวรรค์ กำแพงเพชร ลำพูน อุตรดิตถ์ เชียงราย ลำปาง แพร่ และจังหวัดพิษณุโลก

ที่มีรายได้ประจำต่อคนต่อเดือนสูงกว่าค่าเฉลี่ยของรายได้ประจำต่อคนต่อเดือนของภาคเหนือและจังหวัดที่มีค่าใช้จ่ายเพื่อการอุปโภคบริโภคต่อคนต่อเดือนสูงกว่าค่าใช้จ่ายเฉลี่ยเพื่อการอุปโภคบริโภคต่อคนต่อเดือนในภาคเหนือ ได้แก่ จังหวัดเชียงใหม่ ลำพูน กำแพงเพชร ลำปาง พะเยา พิษณุโลก เชียงราย พะเยา แพร่ และจังหวัดอุตรดิตถ์ (ตารางจ)

ตาราง จ เปรียบเทียบรายได้ประจำ และค่าใช้จ่ายเพื่อการอุปโภคบริโภคเฉลี่ยต่อคนต่อเดือนของครัวเรือน ในจังหวัดต่างๆ ในภาคเหนือ

ภาค และ จังหวัด	ขนาด ของ ครัวเรือน โดยเฉลี่ย	รายได้ประจำ ต่อคนต่อเดือน (บาท)	ดัชนี ความแตกต่าง ของรายได้ ประจำ ต่อคนต่อเดือน	ค่าใช้จ่าย เพื่อการ อุปโภคบริโภค ต่อคนต่อเดือน (บาท)	ดัชนีความแตกต่าง ของค่าใช้จ่ายเพื่อ การอุปโภคบริโภค ต่อคนต่อเดือน	อัตราร้อยละของ ค่าใช้จ่ายเพื่อ การอุปโภคบริโภค ต่อรายได้ประจำ
ภาคเหนือ	3.2	4,050	100.0	2,935	100.0	72.5
กำแพงเพชร	3.3	4,560	112.6	3,395	115.7	74.5
เชียงราย	3.0	4,472	110.4	3,157	107.6	70.6
เชียงใหม่	2.8	5,051	124.7	3,947	134.5	78.1
ตาก	3.2	3,326	82.1	2,390	81.4	71.9
นครสวรรค์	3.2	4,584	113.2	2,898	98.7	63.2
น่าน	3.5	3,106	76.7	2,828	96.3	91.0
พะเยา	2.9	3,863	95.4	3,117	106.2	80.7
พิจิตร	3.2	4,794	118.4	2,775	94.5	57.9
พิษณุโลก	3.1	4,226	104.4	3,191	108.7	75.5
เพชรบูรณ์	3.5	3,546	87.6	2,768	94.3	78.1
แพร่	3.2	4,266	105.3	3,063	104.4	71.8
แม่ฮ่องสอน	3.3	2,187	54.0	1,458	49.7	66.7
ลำปาง	3.0	4,354	107.5	3,264	111.2	75.0
ลำพูน	3.0	4,517	111.5	3,664	124.8	81.1
สุโขทัย	3.3	3,763	92.9	2,315	78.9	61.5
อุตรดิตถ์	3.3	4,487	110.8	2,965	101.0	66.1
อุทัยธานี	3.1	3,744	92.4	2,705	92.2	72.2

3.8 การแจกแจงครัวเรือนตามชั้นของรายได้ประจำ และค่าใช้จ่ายเพื่อการอุปโภคบริโภคเฉลี่ยต่อเดือนของครัวเรือน

เมื่อจำแนกครัวเรือนตามชั้นของรายได้ประจำ และค่าใช้จ่ายเพื่อการอุปโภคบริโภคต่อคนต่อเดือนของครัวเรือน พบว่า ครัวเรือนส่วนใหญ่ ร้อยละ 32.2 ของครัวเรือนทั้งสิ้น มีรายได้ประจำต่อเดือนของครัวเรือนอยู่ระหว่าง 5,001 – 10,000 บาท รองลงมา ร้อยละ 22.3 มีรายได้ประจำต่อเดือนต่อครัวเรือนอยู่ระหว่าง 10,001 – 15,000 บาท และร้อยละ 19.6 มีรายได้ดังกล่าวอยู่ระหว่าง 15,001 – 30,000 บาทต่อเดือน สำหรับครัวเรือนที่มีรายได้ประจำต่อครัวเรือนต่ำกว่า 1,500 บาท มีประมาณร้อยละ 1.6 ในขณะที่ครัวเรือนที่มีรายได้ประจำต่อเดือนต่อครัวเรือนตั้งแต่ 30,001 บาทขึ้นไป มีประมาณร้อยละ 10.8 ของครัวเรือนทั้งสิ้น

หากพิจารณาด้านค่าใช้จ่ายเพื่อการอุปโภคบริโภคโดยเฉลี่ยต่อเดือนของครัวเรือน พบว่า ร้อยละ 43.9 ของครัวเรือนทั้งสิ้นมีค่าใช้จ่ายเพื่อการอุปโภคบริโภค ประมาณเดือนละ 5,001– 10,000 บาท รองลงมา ร้อยละ 20.3 มีค่าใช้จ่ายดังกล่าว ประมาณ 3,001 – 5,000 บาท และร้อยละ 0.5 มีค่าใช้จ่ายต่ำกว่า 1,500 บาทต่อเดือน สำหรับครัวเรือนที่มีค่าใช้จ่ายเพื่อการอุปโภคบริโภคต่อเดือน ตั้งแต่ 10,001 – 100,000 บาท มีประมาณร้อยละ 28.2 ของครัวเรือนทั้งสิ้น (ตาราง ฉ)

ตาราง ฉ อัตราร้อยละของครัวเรือน จำแนกตามชั้นของรายได้ประจำ และค่าใช้จ่ายเพื่อการอุปโภคบริโภคเฉลี่ยต่อเดือน ของครัวเรือน

รายได้ประจำ และ ค่าใช้จ่ายเพื่อการอุปโภค บริโภค ต่อเดือนของครัวเรือน	ครัวเรือนที่มีรายได้ประจำ ต่อเดือนของครัวเรือน	ครัวเรือนที่มีค่าใช้จ่าย เพื่อการอุปโภคบริโภค ต่อเดือนของครัวเรือน
รวม	100.0	100.0
ต่ำกว่า 1,500 บาท	1.6	0.5
1,500 - 3,000 บาท	3.6	7.1
3,001 - 5,000 บาท	9.8	20.3
5,001 - 10,000 บาท	32.2	43.9
10,001 - 15,000 บาท	22.3	12.9
15,001 - 30,000 บาท	19.6	12.6
30,001 - 50,000 บาท	7.7	2.1
50,001 - 100,000 บาท	2.4	0.6
มากกว่า 100,000 บาท	0.7	-

หมายเหตุ : ผลรวมของแต่ละจำนวนอาจไม่เท่ากับยอดรวม ทั้งนี้เนื่องมาจากการใช้เทคนิคการตัดเศษทศนิยมของข้อมูลแต่ละจำนวน ซึ่งได้จากการประมวลผลด้วยโปรแกรมสำเร็จรูป

3.9 การกระจายรายได้ และสัมประสิทธิ์ของความไม่เสมอภาค

ในการวิเคราะห์การกระจายรายได้ของครัวเรือน ได้จัดแบ่งครัวเรือนเป็น 5 กลุ่มเท่าๆ กัน (กลุ่มละ 20 %) โดยเรียงลำดับครัวเรือนตามชั้นรายได้ประจำต่อคนต่อเดือนจากน้อยไปหามาก ดังนั้น กลุ่มที่ 1 จะเป็นกลุ่มที่มีรายได้น้อยที่สุด และกลุ่มที่ 5 จะเป็นกลุ่มที่มีรายได้มากที่สุด เมื่อคำนวณหาค่าสัมประสิทธิ์ของความไม่เสมอภาค (Gini Coefficient หรือ Gini Ratio) มีค่าเท่ากับ 0.357 ซึ่งมีค่าไม่สูงมากนัก แสดงให้เห็นถึงความเหลื่อมล้ำของการกระจายรายได้ของครัวเรือนในจังหวัดนครสวรรค์มีไม่มากนักและเมื่อเปรียบเทียบกับผลการสำรวจปี 2549 ที่มีค่า Gini Ratio เท่ากับ 0.394 จะเห็นได้ว่า ค่า Gini Ratio ลดลง แสดงให้เห็นถึงความเหลื่อมล้ำของการกระจายรายได้ของประชากรจังหวัดนครสวรรค์มีแนวโน้มลดลง กล่าวคือ ครัวเรือนในกลุ่มแรก เป็นกลุ่มที่มีรายได้น้อยที่สุดแต่มีประชากรมากที่สุดประมาณร้อยละ 24.1 ของประชากรทั้งจังหวัด มีส่วนแบ่งรายได้ประจำมากขึ้นจากร้อยละ 7.0 ในปี 2549 เป็นร้อยละ 7.1 ในปี 2550 และจะเห็นได้ว่าครัวเรือนกลุ่มควินไทล์ที่ 2 ถึง 4 ต่างก็มีสัดส่วนของรายได้เพิ่มขึ้นเช่นกัน ในขณะที่กลุ่มควินไทล์ที่ 5 ซึ่งเป็นกลุ่มที่มีประชากรน้อยที่สุดประมาณร้อยละ 16.0 ของประชากรทั้งจังหวัด มีสัดส่วนของรายได้ลดลงจากร้อยละ 48.4 ในปี 2549 เป็นร้อยละ 43.6 ในปี 2550 แสดงให้เห็นว่าการกระจายรายได้ของประชากรในจังหวัดนครสวรรค์ดีขึ้นกว่าเดิม

อย่างไรก็ดีหากเปรียบเทียบกับผลการสำรวจในปี 2549 ถึงแม้โดยเฉลี่ยแล้วประชากรของจังหวัดนครสวรรค์จะมีรายได้ประจำต่อคนต่อเดือนลดลงจากเดิม 4,822 บาท เป็น 4,584 บาท ในปี 2550 โดยลดลงประมาณ 274 บาทหรือลดลงร้อยละ 2.5 แต่การกระจายรายได้ของประชากรในจังหวัดก็มีสถานะดีขึ้นเมื่อเทียบกับปีที่ผ่านมา (ตาราง ข)

ตาราง ข ส่วนแบ่งของรายได้ประจำของครัวเรือน โดยจำแนกครัวเรือนเป็น 5 กลุ่ม เรียงตามลำดับของรายได้ประจำต่อคนต่อเดือน

กลุ่มควินไทล์	อัตราร้อยละ ของประชากร	อัตราร้อยละ ของรายได้ประจำ
1	24.1	7.1
รายได้ต่ำสุด 10 % แรก	12.8	2.9
รายได้ต่ำสุด 10 % ที่สอง	11.3	4.2
2	21.7	11.7
3	19.5	14.5
4	18.9	23.1
5	16.0	43.6
รายได้สูงสุด 10 % ที่สอง	8.0	15.4
รายได้สูงสุด 10 % แรก	7.9	28.2
ครัวเรือนทั้งสิ้น	100.0	100.0
สัมประสิทธิ์ของความไม่เสมอภาค		0.357
รายได้ประจำต่อคนต่อเดือน		4,584

ตารางสถิติ

STATISTICAL TABLE

สารบัญตารางสถิติ

		หน้า
ตาราง 1	ค่าใช้จ่ายเฉลี่ยต่อเดือนของครัวเรือน จำแนกตามสถานะทางเศรษฐกิจสังคมของครัวเรือน	27
ตาราง 2	รายได้เฉลี่ยต่อเดือนของครัวเรือน จำแนกตามแหล่งที่มาของรายได้และสถานะทางเศรษฐกิจสังคมของครัวเรือน	32
ตาราง 3.1	จำนวนหนี้สินเฉลี่ยต่อครัวเรือน จำแนกตามวัตถุประสงค์ของการกู้ยืมและสถานะทางเศรษฐกิจสังคมของครัวเรือน	34
ตาราง 3.2	จำนวนหนี้สินเฉลี่ยต่อครัวเรือนที่เป็นหนี้ จำแนกตามวัตถุประสงค์ของการกู้ยืมและสถานะทางเศรษฐกิจสังคมของครัวเรือน	36
ตาราง 4	อัตราร้อยละของครัวเรือน จำแนกตามค่าใช้จ่ายและตามขนาดของครัวเรือน	37
ตาราง 5	อัตราร้อยละของครัวเรือน จำแนกตามรายได้และตามขนาดของครัวเรือน	39
ตาราง 6	อัตราร้อยละของครัวเรือน จำแนกตามลักษณะที่สำคัญของครัวเรือนและสถานะทางเศรษฐกิจสังคมของครัวเรือน	41
ตาราง 7	อัตราร้อยละของสมาชิกในครัวเรือน จำแนกตามลักษณะที่สำคัญ และสถานะทางเศรษฐกิจสังคมของครัวเรือน	46
ตาราง 8.1	อัตราร้อยละของครัวเรือนที่รายงานการเป็นเจ้าของสินทรัพย์ที่สำคัญ จำแนกตามสถานะทางเศรษฐกิจสังคมของครัวเรือน	55
ตาราง 8.2	อัตราร้อยละของครัวเรือนที่รายงานการเป็นเจ้าของสินทรัพย์ จำแนกตามลักษณะที่สำคัญของครัวเรือน	57
ตาราง 9	ขอบเขตจำกัดชั้นค่าใช้จ่ายอุปโภคบริโภค และจำนวนประชากรแบ่งเป็น 10 กลุ่มอันดับของครัวเรือนจำแนกตามค่าใช้จ่ายอุปโภคบริโภคต่อเดือนต่อคน	65
ตาราง 10	ขอบเขตจำกัดชั้นรายได้ประจำและจำนวนประชากรแบ่งเป็น 10 กลุ่มของอันดับของครัวเรือนตามรายได้ประจำต่อเดือนต่อคน	66
ตาราง 11	ค่าใช้จ่ายเฉลี่ยต่อเดือนของครัวเรือน จำแนกตามประเภทของค่าใช้จ่ายเป็นรายจังหวัด	67
ตาราง 12	รายได้เฉลี่ยต่อเดือนของครัวเรือน จำแนกตามแหล่งที่มาของรายได้เป็นรายจังหวัด	71

ตาราง 1 ค่าใช้จ่ายเฉลี่ยต่อเดือนของครัวเรือน ด้านการคมนาคมขนส่งของครัวเรือน
TABLE AVERAGE MONTHLY EXPENDITURE PER HOUSEHOLD, BY SOCIO-ECONOMIC CLASS

ประเภทของค่าใช้จ่าย	รวมทั้งสิ้น Total จำนวน Number	เฉลี่ยต่อ ครัวเรือน Average per HH.	ผู้ถือครองภาคเกษตร/เพาะเลี้ยง				ผู้ถือครองธุรกิจ ของครอบครัว ที่นำกิจการออก Own-Account Workers, Non-Farm Workers	ลูกจ้าง Employees				ผู้ใช้ บริการ บริการ Econo- mically Inactive	Expenditure Group
			Farm Operators / Culture		ผู้ปฏิบัติงาน วิชาชีพ นักวิชาการ และนักบริหาร Professional, Tech. & Adm. Workers	พนักงาน ทั่วไป General Workers		เสมียน พนักงานขาย และให้บริการ Clerical, Sales & Services Workers	ผู้ปฏิบัติงาน ในกระบวนการ การผลิต Production Workers				
			ปลูกพืช/เลี้ยงสัตว์/เพาะเลี้ยง Plants/Animal/Culture	ประมง/ปศุสัตว์/สัตว์น้ำ Fishing, Forestry, Agricultural services									
										ทำนา/ปลูก ข้าว/ที่ดิน Mainly Owning Land	ทำไร่/ปลูก พืช/ที่ดิน Mainly Renting Land		
จำนวนครัวเรือน (เก็บข้อมูลทั้งหมด)	2,97	-	0.97	0.26	0.06	0.51	0.16	0.08	-	0.14	0.24	0.55	Total Household
จำนวนประชากร	9,49	-	3.22	0.90	0.23	1.56	0.45	0.36	-	0.55	0.93	1.31	Total Population
อัตราส่วนของครัวเรือน	100.0	-	32.7	8.6	1.9	17.0	5.4	3.8	-	4.8	8.2	18.6	Percent of Households
ขนาดของครัวเรือนเฉลี่ย	3.2	3.2	3.3	3.5	4.0	3.1	2.8	4.3	-	3.9	3.8	3.4	Average Household Size
ค่าใช้ขั้วขนส่งสาธารณะ	3,179,660,981	10,699	9,642	9,941	17,251	14,363	15,730	9,365	-	10,339	7,578	6,798	Total Monthly Expenditures
ค่าใช้ขั้วเพื่อการบริโภคเครื่องดื่ม	2,755,643,453	9,272	8,368	8,588	14,491	12,227	12,590	8,872	-	16,425	6,968	5,779	Consumption Expenditures
อาหาร และเครื่องดื่ม (ไม่รวมแอลกอฮอล์)	998,436,596	3,057	2,826	3,235	4,266	3,726	3,369	4,083	-	4,153	2,928	2,176	Food and Beverages (excludes alcoholic)
อาหารปรุงสุก	660,566,571	2,222	2,318	2,728	2,546	2,303	1,983	3,296	-	2,820	2,054	1,591	Food Prepared at Home
เครื่องดื่มและเครื่องดื่มสำเร็จ	112,888,892	360	422	497	315	357	288	551	-	404	394	267	Cereals and Cereal Products
เนื้อสัตว์และสัตว์ปีก	111,666,499	357	398	491	463	383	289	586	-	506	325	217	Meat and Poultry
ปลาและสัตว์น้ำอื่น ๆ	98,342,853	331	372	463	250	314	186	481	-	343	325	238	Fishes and Seafood
นม นมยoghurt และไข่	71,296,739	240	187	240	402	246	294	515	-	409	239	216	Milk, Cheese and Eggs
ไขมันและไขมัน	16,606,456	56	66	72	59	44	39	80	-	45	65	42	Oils and Fats
ผลไม้และผลไม้แห้ง	53,898,718	181	185	164	244	234	250	130	-	200	127	136	Fruits and Nuts
ผัก	81,858,517	278	303	375	280	246	225	521	-	269	248	199	Vegetables
เครื่องดื่มและเครื่องดื่ม	44,927,204	153	150	154	283	196	158	197	-	152	116	105	Sugar and Sweets
เครื่องดื่มที่ไม่มีแอลกอฮอล์	31,317,552	108	118	112	35	98	128	125	-	111	108	79	Spices and Condiments Non-alcoholic Beverages
เครื่องดื่มที่มีแอลกอฮอล์	3,760,232	127	117	151	187	194	128	110	-	183	107	64	(Prepared & semi-prepared bev.)
อาหารสำเร็จรูป	248,162,024	835	808	507	1,720	1,423	1,386	587	-	1,533	874	585	Prepared Food
อาหารบริโภคที่บ้าน	102,102,320	344	339	159	255	763	519	163	-	709	273	238	Food Taken Home
อาหารบริโภคนอกบ้าน	146,059,705	491	319	348	1,465	660	867	624	-	824	601	347	Food Eaten Away from Home (include non-alcoholic bev.)

ตาราง 1 ค่าใช้จ่ายเฉลี่ยต่อเดือนของครัวเรือน อันตามสถานะทางเศรษฐกิจตามครัวเรือน (ต่อ)
 TABLE 1 AVERAGE MONTHLY EXPENDITURE PER HOUSEHOLD, BY SOCIO-ECONOMIC CLASS (Contd.)

ประเภทของค่าใช้จ่าย	รวมทั้งสิ้น Total จำนวน Number	เฉลี่ยต่อ ครัวเรือน Average per HH.	ผู้ถือครองที่ดิน/เพาะเลี้ยง Farm Operators / Culture				ผู้รับเงินสุทธิ ของครอบครัว ที่ไม่ทำเกษตร Own-Account Workers, Non-Farm	ลูกจ้าง Employers				ผู้ไม่ได้ออก ปฏิบัติงาน เชิงเศรษฐกิจ Economically Inactive	Expenditure Group	
			ปลูกพืช/เลี้ยงสัตว์/เพาะเลี้ยง Prum/Animal/Culture		ประมง/ป่าไม้/สัตว์ ทางบก/น้ำ/สัตว์ ทางน้ำ/สัตว์			พนักงาน ทั่วไป General Workers	พนักงาน เกษตร Farm Workers	ผู้ปฏิบัติงาน วิชาชีพ/บริหาร และ/ผู้บริหาร Professional, Tech. & Adm. Workers	เสมียน พนักงาน พนักงานขาย และ/ผู้บริหาร Clerical, Sales & Services Workers			ผู้ปฏิบัติงาน ในกระบวนการ การผลิต Production Workers
			ส่วนใหญ่เป็น เจ้าของที่ดิน Mainly Owning Land	ส่วนใหญ่เป็น เช่าที่ดิน Mainly Renting Land	ส่วนใหญ่เป็น เพาะเลี้ยง Fishing, Forestry, Agricultural services	ส่วนใหญ่เป็น ประมง/ป่าไม้/สัตว์ ทางบก/น้ำ/สัตว์								
			135	163	-	-								
เครื่องดื่มแอลกอฮอล์ เครื่องดื่ม เครื่องดื่ม	33,636,517 25,912,489 7,724,027	113 87 26	135 120 15	163 103 59	- - -	128 96 32	125 73 51	215 195 20	215 195 20	89 80 9	32 22 10	Alcoholic Beverages Drunk At Home Drunk Away from Home		
ยาสูบ หนากา ยาน้ำมัน และอื่นๆ บุหรี่ ซิกาแรต หนากา ฯลฯ หนากา พืช ยาสูบ ฯลฯ	16,491,854 14,967,304 1,524,550	55 50 5	46 39 6	48 48 -	357 357 -	57 57 -	25 25 -	158 158 -	158 158 -	40 40 -	45 29 17	Tobacco Products Cigarettes, Tobacco etc. Betelnut, Snuff etc.		
ค่าใช้จ้งเพื่อซื้อบ้านที่ก่อสร้างแล้วเสร็จแล้ว และก่อสร้างที่ค้างๆ	526,778,272 20,417,134	1,772 69	1,551 -	1,464 -	1,841 -	2,408 184	2,651 293	1,668 -	1,668 -	1,326 -	1,563 53	Household Operation, Furnitures and Equipment Shelter		
ค่าที่อยู่อาศัย ค่าประเมินค่าเช่าบ้านที่ไม่เสียเงิน (รวมกับค่าเช่าบ้าน)	279,590,274 1,707,965	941 36	858 -	836 -	1,016 -	1,204 13	1,415 62	809 141	809 141	727 20	834 25	Estimated Rental value of Dwelling (includ: owned dwelling)		
ค่าบำรุงรักษาบ้านและซ่อมแซมบ้าน ค่าซ่อมแซมบ้านและบริเวณรอบๆ สิ่งของครัวเรือนในบ้าน หรือใช้ซ่อมแซมสิ่งใดในบ้าน หรือสิ่งใดในบ้านและอื่นๆ	13,339,353 17,138,836 1,899,030	45 58 6	50 90 11	59 24 -	345 74 -	49 94 4	46 78 2	- 3 -	- 3 -	21 10 4	25 21 1	Repair / Maintenance Dwelling Furnitures and Major Equipment Household Textiles Small Appliances		
ค่าใช้จ้งเพื่อชำระค่าสาธารณูปโภค ค่าใช้จ้งเพื่อชำระค่าสาธารณูปโภค ค่าใช้จ้งเพื่อชำระค่าสาธารณูปโภค	146,877,490 39,903,536 3,015,673	494 134 10	426 116 -	403 143 -	433 173 -	699 147 14	602 153 -	497 218 -	497 218 -	398 113 -	446 125 33	Fuel, Lighting and Water supply Cleaning Supplies Service Workers in Household		
เครื่องนุ่งห่มและรองเท้า ผ้า เสื้อผ้า และเครื่องสำอาง รองเท้า	85,119,282 73,238,274 11,880,908	286 246 40	204 174 30	230 174 56	26 22 4	532 465 67	576 477 99	633 609 22	633 609 22	188 186 2	124 113 11	Apparel and Footwear Cloth and Clothing Footwear		

(ต่อหน้า)

ตาราง 1 ค่าใช้จ่ายเฉลี่ยต่อเดือนของครัวเรือน จำแนกตามสถานะทางเศรษฐกิจของครัวเรือน (ต่อ)
TABLE 1 AVERAGE MONTHLY EXPENDITURE PER HOUSEHOLD BY SOCIO-ECONOMIC CLASS (Contd.)

ประเภทของค่าใช้จ่าย	รวมทั้งสิ้น Total จำนวน Number	เฉลี่ยต่อ ครัวเรือน Average per HH.	ผู้ถือครองที่ดินเกษตร/เพาะเลี้ยง Farm Operators / Culture				ผู้ดำเนินงาน ของตนเอง Own-Account Workers Non-Farm	ลูกจ้าง Employees					ผู้ไม่ ปฏิบัติงาน เชิงเศรษฐกิจ Econo- mically Inactive	Expenditure Group
			ปลูกพืช/เลี้ยงสัตว์/เพาะเลี้ยง Prun/Animal/Culture		ประมง/ปศุสัตว์/สัตว์ ทามของปศุสัตว์ Fishing, Forestry, Agricultural services			พนักงาน เกษตร Farm Workers	พนักงาน ทั่วไป General Workers	เสมียน พนักงาน สำนักงาน และพนักงาน บริการ Clerical, Sales & Services Workers	ผู้ปฏิบัติงาน วิชาชีพ และนักบริหาร Professional, Tech. & Adm. Workers	ผู้ปฏิบัติงาน ในโรงงาน การผลิต Production Workers		
			ส่วนใหญ่เป็น ส่วนใหญ่เป็น	ส่วนใหญ่เป็น	ส่วนใหญ่เป็น									
			Plant/Animal/Culture	Fishing, Forestry, Agricultural services	Prun/Animal/Culture	Fishing, Forestry, Agricultural services								
ค่าใช้สอยส่วนบุคคล	67,373,629	328	225	317	422	385	-	505	249	277	Personal Care			
ของใช้ส่วนบุคคล	77,673,539	261	177	262	369	334	-	415	208	207	Personal Supplies			
ค่าบริการส่วนบุคคล	19,790,690	66	49	55	53	51	-	90	42	79	Personal Services			
เวชภัณฑ์และค่าตรวจรักษาพยาบาล	61,878,400	298	128	290	305	94	-	143	85	213	Medical and Health Care			
ยารักษาโรค/วัคซีน	14,693,195	69	46	42	64	23	-	59	35	45	Medicine and Supplies			
ค่าใช้สอยยานยนต์ส่วนบุคคล	31,917,380	167	56	135	30	-	-	70	42	129	Medical Services (outpatients)			
ค่าใช้สอยยานยนต์ส่วนบุคคล	13,267,855	67	47	53	180	71	-	22	8	48	Medical Services (inpatients)			
ค่าใช้สอยเกี่ยวกับการเดินทางและการสื่อสาร	803,881,753	2,705	2,126	2,491	5,183	1,235	-	7,914	1,440	991	Transport and Communication			
ค่าใช้สอยรถโดยสาร	314,368,018	1,458	432	1,324	2,455	400	-	5,466	412	154	Vehicles Purchase			
ค่าใช้สอยเกี่ยวกับยานพาหนะ	65,759,845	289	328	200	674	113	-	423	98	198	Vehicle Repairing & Maintenance			
ค่าใช้สอยในการเดินทางและค่าโทรศัพท์	270,633,990	911	1,015	679	1,358	502	-	1,354	694	406	Local Transportation			
ค่าใช้สอยการเดินทางไปต่างประเทศ	35,116,536	118	83	74	141	13	-	108	33	65	Special Occasion Traveling			
ค่าใช้สอยเกี่ยวกับบริการสื่อสาร	97,863,363	329	267	213	554	206	-	562	203	257	and Tour Communication			
การศึกษา	51,517,295	175	94	97	218	283	-	502	177	104	Education			
การขนส่งสินค้าและค่าบริการขนส่งสินค้า	59,254,079	280	155	175	399	120	-	329	150	147	Recreation Reading and Religious Activity			
ค่าซื้อของใช้ภายในครัวเรือน	7,793,164	26	28	34	139	-	-	72	25	19	Recreation Equipment and Sports Toys, Pets, Shirts and Recreation			
ค่าซื้อเครื่องเล่น สัตว์เลี้ยง ไม้ประดับ และการบันเทิง	21,283,369	72	66	65	164	56	-	118	48	47	Admission, Sports fee			
ค่าส่วนประสมค่าใช้สอย-ลดต้นทุน	2,547,911	9	-	1	-	-	-	14	2	13				

ตาราง 1 ค่าใช้จ่ายเฉลี่ยต่อเดือนของครัวเรือน จำแนกตามสถานะทางเศรษฐกิจของครัวเรือน (ต่อ)
TABLE 1 AVERAGE MONTHLY EXPENDITURE PER HOUSEHOLD, BY SOCIO-ECONOMIC CLASS (Contd.)

ประเภทของค่าใช้จ่าย	รวมทั้งสิ้น Total จำนวน Number	เฉลี่ยต่อ ครัวเรือน Average per HH.	ผู้ถือครองที่ดินประเภทเกษตร/เพาะเลี้ยง				ผู้ดำเนินงาน ของตนเอง Own-Account Workers, Non-Farm	ผู้จ้าง Employers				ผู้ไม่ ปฏิบัติงาน เชิงเศรษฐกิจ Econo- mically Inactive
			Farms Operators / Culture		ช่วงไม่มีสัตว์ หรือไม่มีสัตว์ ทางเกษตร Fishing, Forestry, Agricultural services	คนงาน เกษตร Farm Workers		คนงาน ทั่วไป General Workers	เสมียน พนักงาน และให้บริการ Clerical, Sales & Services Workers	ผู้ปฏิบัติงาน ในโรงงาน การผลิต Production Workers		
			ปลูกพืชเลี้ยงสัตว์/เพาะเลี้ยง Plant/Animal/Culture	ช่วงมีสัตว์ หรือมีสัตว์ ทางเกษตร Fishing, Forestry, Agricultural services								
											ส่วนที่เช่า เจ้าของที่ดิน Mainly Owning Land	
ค่าใช้จ่ายเกี่ยวกับนมวัว, การผสมเทียมและ สัตว์รักษาโรค	27,801,635	94	61	75	96	191	65	-	124	74	76	Reading/ Religious Activities
ค่าใช้จ่ายเกี่ยวกับการจัดการน้ำดื่ม ในโอกาสพิเศษ	111,111,886	374	878	139	1,384	22	-	-	12	295	106	Special Ceremony Expenses
ค่าใช้จ่ายเกี่ยวกับรถจักรยานยนต์/รถ สามล้อ/รถจักรยานยนต์ เงิน สิ่งของที่ใช้เพื่อลดมลพิษ ครัวเรือน	424,017,528	1,427	1,274	1,354	2,850	1,636	492	-	2,914	610	1,019	Non-Consumption Expenditures
เงิน ค่าเช่า/เงินส่วนที่เหลืออื่น ๆ	22,331,287	75	4	6	853	38	-	-	193	10	44	Taxes/Charges/Fees and Fine
ค่าสมาชิกศูนย์สุขภาพ	77,157	2	7	-	-	-	-	-	-	-	-	Career Membership Expense
เงิน สิ่งของที่ใช้เพื่อลดมลพิษ ครัวเรือน	117,839,296	397	349	568	616	477	-	-	321	25	395	Money/Material Give to Other Person outside this household
บริจาคเงิน สิ่งของให้แก่องค์กรต่าง ๆ	1,154,382	4	2	-	-	8	-	-	2	-	3	Contribute Money/Material to NGO
เงิน ค่าเช่า/เงินส่วนที่เหลืออื่น ๆ	69,946,870	235	257	222	285	254	212	-	526	142	146	Institute Other Contributions
ค่าเบี้ยประกันชีวิต/ประกันสุขภาพ/ประกัน เงินส่วนที่เหลืออื่น ๆ	133,506,152	449	431	426	405	478	118	-	1,251	248	260	Insurances Premiums, Cremation fee etc
ค่าเช่า/สมาชิกเงินฝากออมทรัพย์/เงินฝาก ออมทรัพย์	47,648,179	160	158	92	583	243	123	-	382	70	118	Lottery Tickets and Other Kind of Gambling
ค่าเช่า/สมาชิกเงินฝากออมทรัพย์/เงินฝาก ออมทรัพย์	28,877,321	97	57	17	108	131	39	-	503	115	53	Interest Payment
ค่าใช้จ่ายอื่น ๆ	1,976,384	7	7	22	-	7	-	-	26	-	-	Other Expenses
ค่าใช้จ่ายเกี่ยวกับการอุปโภคบริโภคทั้งหมด ซื้อเงินสด	2,755,643,453	9,272	8,168	8,588	14,401	12,727	8,872	-	16,425	6,268	5,779	Total Consumption Expenditures Paid in Cash
ค่าเช่าที่อยู่อาศัย	26,417,134	69	-	-	-	184	-	-	245	-	53	Rent of Dwelling
อาหารและเครื่องดื่ม	789,458,027	2,656	2,394	2,654	3,551	3,270	3,342	-	3,938	2,715	1,824	Food and Beverages

(บาท-บาท)

ตาราง 1 ค่าใช้จ่ายเฉลี่ยต่อเดือนของครัวเรือน อันตามสถานภาพทางเศรษฐกิจของครัวเรือน (ต่อ)
TABLE 1 AVERAGE MONTHLY EXPENDITURE PER HOUSEHOLD, BY SOCIO-ECONOMIC CLASS (Contd.)

ประเภทของค่าใช้จ่าย	รวมทั้งสิ้น Total จำนวน Number	เฉลี่ยต่อ ครัวเรือน Average per HH.	ผู้ถือครองทำเกษตร/ Culture				ผู้ดำเนินงาน ของตนเอง ที่มีในการทำเกษตร Own-Account Workers, Non-Farm	ลูกจ้าง Employees					ผู้ไม่ได้ ปฏิบัติงาน เชิงเศรษฐกิจ Econo- mically Inactive	Expenditure Group
			ผู้ถือครองทำเกษตร/ Culture		ผู้ปฏิบัติงาน ในโรงงาน การผลิต Production Workers			พนักงาน ทั่วไป General Workers	เสมียน พนักงาน ขาย และให้บริการ Clerical, Sales & Services Workers	ผู้ปฏิบัติงาน ในโรงงาน การผลิต Production Workers	ผู้ไม่ได้ ปฏิบัติงาน เชิงเศรษฐกิจ Econo- mically Inactive			
			ผู้ถือครองทำเกษตร/ Culture		ผู้ปฏิบัติงาน ในโรงงาน การผลิต Production Workers									
			ปลูกพืช เลี้ยงสัตว์เพาะเลี้ยง Plant/Animal Culture	ประมง, ป่าไม้, ล่าสัตว์ ของป่า, บริการ ทางการเกษตร Fishing, Forestry, Agricultural services	ส่วนใหญ่ เป็นเจ้าของ Mainly Owning Land	ส่วนใหญ่ เช่าที่ดิน Mainly Renting Land								
สินค้าอุปโภคบริโภค	1,455,180,867	4,890	4,364	4,259	8,858	7,010	1,156	-	10,577	2,908	2,485	Other Goods and Services (includes tobacco products)		
ไม่ใช่อุปโภคบริโภค	279,590,254	941	858	836	1,016	1,415	809	-	1,959	727	834	Received In-kind Estimated Rental Value of Dwelling (include owned dwelling) Food and Beverages Other Goods and Services (includes tobacco products)		
รวมทั้งสิ้น	1,734,771,121	5,831	5,222	5,095	9,874	8,425	7,865	-	12,536	3,635	3,319			

หมายเหตุ: ความหมายของจำนวนครัวเรือนที่ไม่ได้ปฏิบัติงานในครัวเรือน (Economic Inactive) หมายถึง ครัวเรือนที่สมาชิกในครัวเรือนทั้งหมดไม่ได้ปฏิบัติงานในครัวเรือน

ตาราง 2 รายได้เฉลี่ยต่อเดือนของครัวเรือน จำนวนคนเฉลี่ยที่มีรายได้และสถานะทางเศรษฐกิจของครัวเรือน
 TABLE 2 AVERAGE MONTHLY INCOME PER HOUSEHOLD BY SOURCE OF INCOME AND SOCIO-ECONOMIC CLASS

ประเภทของครัวเรือน	รวมทั้งหมด Total จำนวน Number	เฉลี่ยต่อ ครัวเรือน Average per HH.	ผู้ถือกรรมสิทธิ์/เจ้าของ Farm Operators / Culture				ผู้ดำเนินงาน ของตนเอง Own-Account Workers, Non-Farm	ลูกจ้าง Employees					ผู้ไม่ได้ ปฏิบัติงาน เชิงเศรษฐกิจ Econo- mically Inactive	Expenditure Group		
			ปลูกพืช/เลี้ยงสัตว์/เพาะเลี้ยง Plant/Animal/Culture		ประมง, ป่าไม้/สัตว์ ทางบก/ปศุสัตว์ Fishing, Forestry, Agricultural services			พนักงาน ทั่วไป General Workers	พนักงาน ขาย และให้บริการ Clerical, Sales & Services Workers	ผู้ปฏิบัติงาน ในครัวเรือน การผลิต Production Workers	Total Household	Total Population			Percent of Households	Average Household Size
			เป็นเจ้าของ Mainly Owning Land	เช่า Mainly Renting Land	ไม่ได้อยู่ (เช่า) Mainly Renting Land	ไม่ได้อยู่ (เช่า) Mainly Renting Land										
จำนวนครัวเรือน (ทั้งหมด/ทั้งหมด)	2,97	-	0.97	0.26	0.06	0.51	0.08	-	0.14	0.24	0.55					
จำนวนประชากร	9,49	-	3.22	0.90	0.23	1.56	0.36	-	0.55	0.91	1.31					
อัตราส่วนของครัวเรือน ของครัวเรือนเฉลี่ย	100.0	-	32.7	8.6	1.9	17.0	2.8	-	4.8	8.2	18.6					
		3.2	3.3	3.5	4.0	3.1	4.3	-	3.9	3.8	2.4					
รายได้ทั้งหมด	4,499,765,709	15,141	14,162	10,718	26,607	19,832	11,316	-	26,265	9,448	9,300					
รายได้ประจำ	4,359,340,578	14,668	13,337	10,620	25,336	19,561	11,236	-	26,220	9,205	8,915					
รายได้ที่เป็นค่าเงิน	3,854,634,210	12,970	11,717	8,985	23,344	17,563	8,862	-	24,389	7,892	7,484					
รายได้จากการจ้างงาน	3,323,450,859	11,183	10,876	8,464	22,885	16,659	7,757	-	23,682	7,279	1,418					
- ค่าจ้างและเงินเดือน	992,701,860	3,340	890	462	7,220	1,163	6,746	-	11,675	6,709	576					
- ค่ากำไรสุทธิจากการทำธุรกิจ	1,002,638,054	3,374	573	284	1,796	14,385	1,407	-	10,790	46	469					
- ค่ากำไรสุทธิจากการทำเกษตร	1,328,110,946	4,469	9,413	7,718	13,869	1,151	1,011	-	1,217	524	373					
เงินที่ได้รับจากการช่วยเหลือ	467,129,449	1,572	785	456	74	643	1,105	-	478	574	5,420					
- บำนาญ / บำนาญ เกษตร และเงินสงเคราะห์	94,564,310	318	68	-	-	101	331	-	-	-	1,401					
- เงินช่วยเหลือ - เงินทดแทน การชดเชย	-	-	-	-	-	-	-	-	-	-	-					
- เงินช่วยเหลือจากบุคคลนอกครัวเรือน - เงินช่วยเหลือจากรัฐและองค์กรต่างๆ	357,616,329	1,203	692	204	-	522	1,105	-	478	556	3,951					
	14,949,018	50	25	252	74	20	26	-	-	18	68					
รายได้จากทรัพย์สิน	64,053,901	216	56	14	384	261	183	-	229	39	646					
- ค่าเช่าบ้าน - ที่ดินและทรัพย์สินอื่น รวมค่าลิขสิทธิ์และลิขสิทธิ์	34,700,084	117	56	-	192	190	20	-	56	39	299					

ตาราง 2 รายได้เฉลี่ยต่อเดือนของครัวเรือน จำแนกตามแหล่งที่มาของรายได้และสถานะทางเศรษฐกิจของครัวเรือน (ต่อ)
 TABLE 2 AVERAGE MONTHLY INCOME PER HOUSEHOLD BY SOURCE OF INCOME AND SOCIO-ECONOMIC CLASS (Contd.)

ประเภทของครัวเรือน	รวมทั้งสิ้น Total จำนวน Number	เฉลี่ยต่อ ครัวเรือน Average per HH.	ผู้ถือกรรมสิทธิ์เกษตร/เพาะเลี้ยง				ผู้ดำเนินธุรกิจ ของตนเอง ที่ไม่ใช่การเกษตร Own-Account Workers, Non-Farm	ลูกจ้าง					ผู้ไม่ได้ ปฏิบัติงาน เชิงเศรษฐกิจ Econo- mically Inactive	Expenditure Group	
			ผู้ถือกรรมสิทธิ์เกษตร/เพาะเลี้ยง		พนักงานทั่วไป			ชนชั้น พนักงาน General Workers	ส่วน กลาง Farm Workers	ผู้ปฏิบัติงาน วิชีพ นักวิชาการ และนักบริหาร Professional, Tech. & Adm. Workers	คนงาน พนักงาน Chemical & Services Workers	ผู้ปฏิบัติงาน ในกระบวนการ การผลิต Production Workers			
			ปลูกพืช เลี้ยงสัตว์/เพาะเลี้ยง	ประมง, ป่าไม้, เลี้ยงสัตว์	ช่างเทคนิค	ช่างเทคนิค									
			Plant/Animal Culture	Fishing, Forestry, Agricultural services	ช่างเทคนิค	ช่างเทคนิค									
- ครอบครัวยุติสมัยใหม่ชนชั้นสูง	28,818,486	97	14	192	61	163	174	-	-	-	347	-	-	-	Invest and Dividends from deposit, Bonds and Stocks
- ครอบครัวยุติสมัยใหม่ชนชั้นกลาง	538,331	2	-	-	11	-	-	-	-	-	-	-	-	-	Interest from "Shares" and Loans
รายได้อื่นที่มีตัวตน	504,706,368	1,698	1,685	1,992	1,900	2,186	1,831	2,374	1,313	1,431	1,431	-	-	Non - money Income	
- ค่าประโยชน์ส่วนต่างขั้นต้นที่ไม่คิดเงิน (รวมต้นทุนของครอบครัว)	279,890,274	941	858	1,016	1,204	1,415	1,059	899	727	834	834	-	-	-	Estimated Rental Value of Dwelling (include owned dwelling)
- สิ่งอำนวยความสะดวกที่ไม่ได้ใช้	72,477,622	244	195	261	211	377	493	699	285	312	312	-	-	-	In-kind of Goods and Services
- การรวมและเฉลี่ยสิ่งอื่นที่หักภาษีไม่ได้	152,638,471	514	568	715	484	394	268	956	301	384	384	-	-	-	In-kind of Foods and Beverages
รายรับที่เป็นตัวเงินต่างๆ	140,425,132	473	824	1,271	260	557	46	80	243	386	386	-	-	-	Other Money Receipt
- เงินอุดหนุน	1,992,224	7	-	-	-	104	-	21	2	2	2	-	-	-	Scholarships
- ยอดหักเงินของครัวเรือน	87,230,236	193	433	767	11	17	-	-	208	52	52	-	-	-	Insurance, Repairs and Gifts
- สิ่งได้รับจากการจำหน่ายสินค้า	35,278,820	119	137	43	13	17	-	-	39	11	11	-	-	-	Proceeds from Insurance
รายรับอื่นๆ	45,914,552	154	55	461	236	436	46	58	1	322	322	-	-	-	Other Receipting

หมายเหตุ: การรวมของครัวเรือนตามแหล่งที่มาของรายได้จะพิจารณาจากแหล่งที่มาของรายได้ การแบ่งรายได้จะแตกต่างกันไปกรณีมีรายได้หลายแหล่ง

ตาราง 3.1 จำนวนหนี้สินเฉลี่ยต่อครัวเรือน จำแนกตามวัตถุประสงค์การกู้ยืมและสถานะทางเศรษฐกิจของครัวเรือน
TABLE 3.1 AVERAGE DEBT PER HOUSEHOLD BY PURPOSES OF BORROWING AND SOCIO-ECONOMIC CLASS

ประเภทของหนี้สิน	รวมหนี้สิน Total	เฉลี่ยต่อ ครัวเรือน Average per BH.	ผู้ถือครองที่ทำการเกษตร/เพาะเลี้ยง Farm Operators / Culture				ผู้ดำเนินงานธุรกิจ ของตนเอง Own-Account Workers, Non-Farm	ผู้จ้าง Employers					ผู้ไม่ได้ ปฏิบัติงาน ประจำ Econo- mically Inactive	Expenditure Group						
			ปลูกพืช/เลี้ยงสัตว์/เพาะเลี้ยง Plant/Animal/Culture		ประมง/ป่าไม้/สัตว์ ทางน้ำ/บริการ Fishing, Forestry, Agricultural services			พนักงาน ทั่วไป General Workers	พนักงาน ขาย และให้บริการ Clerical, Sales & Services Workers	พนักงาน ใน ครัวเรือน Production Workers	Total Household	Total Population			Total Debt	Percent of Debt	Percent of Households	Average Household Size		
			เป็นเจ้าของ ที่ดิน Mainly Owning Land	เช่า/เช่า ที่ดิน Mainly Renting Land	ประมง/ป่าไม้/สัตว์ ทางน้ำ/บริการ Fishing, Forestry, Agricultural services	พนักงาน เทศ Farm Workers													พนักงาน เทศ Farm Workers	พนักงาน เทศ Farm Workers
			เป็นเจ้าของ ที่ดิน Mainly Owning Land	เช่า/เช่า ที่ดิน Mainly Renting Land	วิชาชีพ/บริหาร และผู้บริหาร Professional, Tech. & Adm. Workers															
จำนวนครัวเรือน (ทั้งหมด/ทั้งหมด)	2.97	-	0.97	0.26	0.06	0.51	0.16	0.08	-	0.14	0.24	0.55	0.55							
จำนวนประชากร	9.49	-	3.22	0.90	0.23	1.56	0.45	0.36	-	0.55	0.93	1.31	1.31							
จำนวนหนี้สิน	431,435.78	-	103,038.60	24,415.40	9,513.68	97,862.62	19,187.58	1,426.94	-	151,695.79	7,725.61	16,663.56	16,663.56							
อัตราดอกเบี้ยเฉลี่ยของครัวเรือน	180.0	-	21.9	5.7	2.2	22.7	4.4	0.3	-	35.1	1.8	3.9	3.9							
อัตราดอกเบี้ยของครัวเรือน	180.0	-	32.7	8.6	1.9	17.0	5.4	2.8	-	4.8	8.2	18.6	18.6							
ขนาดของครัวเรือนเฉลี่ย	3.2	3.2	3.3	3.5	4.0	3.1	2.8	4.3	-	3.9	3.8	2.4	2.4							
หนี้สินทั้งหมด	43,143,977.759	145,170	106,021	95,654	169,946	193,149	120,441	17,176	-	1,067,216	31,640	30,102	30,102							
ใช้ซื้อ/เช่า/ซื้อบ้านและเช่าที่ดิน	7,909,110,903	26,612	12,429	4,378	6,540	67,800	53,457	-	-	76,803	2,660	20,078	20,078	Purchase/Hire Purchase House and/or Loan						
ใช้เพื่อการศึกษ	212,021,200	713	335	-	-	1,216	-	-	-	1,163	4,108	-	-	Education						
ใช้ซื้อ/เช่า/ซื้อที่ดิน/ซื้อสินค้า/ในครัวเรือน	8,145,793,406	27,409	16,689	13,158	24,177	55,199	54,435	8,152	-	121,359	15,603	3,848	3,848	Household Consumption						
ใช้เพื่อการลงทุน	14,918,085,227	50,196	-	-	-	54,102	956	-	-	855,308	-	206	206	Business						
ใช้เพื่อการบริโภค	11,802,476,829	39,040	76,568	78,118	139,216	8,468	11,593	9,024	-	10,803	9,329	5,792	5,792	Farming						
อื่นๆ	386,580,194	1,200	-	-	-	6,344	-	-	-	1,779	-	178	178	Others						
หนี้สินรวม	41,542,591,088	139,445	99,788	87,461	153,960	180,201	117,646	17,176	-	1,066,221	28,891	29,827	29,827	Loan from Formal Sector						
ใช้ซื้อ/เช่า/ซื้อบ้านและเช่าที่ดิน	7,550,348,303	25,405	9,708	4,378	6,540	63,938	53,457	-	-	76,803	2,609	20,078	20,078	Purchase/Hire Purchase House and/or Loan						
ใช้เพื่อการศึกษ	212,021,200	713	335	-	-	1,236	-	-	-	1,163	4,108	-	-	Education						
ใช้ซื้อ/เช่า/ซื้อที่ดิน/ซื้อสินค้า/ในครัวเรือน	7,876,536,111	26,503	16,564	10,421	11,904	54,452	54,435	8,152	-	120,875	12,854	3,779	3,779	Household Consumption						
ใช้เพื่อการลงทุน	14,918,085,227	49,643	-	-	-	51,244	287	-	-	855,366	-	-	-	Business						
ใช้เพื่อการบริโภค	11,021,745,917	37,086	73,180	72,661	135,516	7,332	9,467	9,024	-	10,603	9,329	5,792	5,792	Farming						
อื่นๆ	30,728,160	103	-	-	-	-	-	-	-	1,469	-	178	178	Others						

(บาทบาท)

ตาราง 3.1 จำนวนหนี้สินเฉลี่ยต่อครัวเรือน อัตรานานาหนี้สินของครัวเรือน และสถานะทางเศรษฐกิจของครัวเรือน (ต่อ)
TABLE 3.1 AVERAGE DEBT PER HOUSEHOLD BY PURPOSES OF BORROWING AND SOCIO-ECONOMIC CLASS (Contd.)

(บาท/บาท)

ประเภทของหนี้สิน	รวมทั้งสิ้น Total จำนวน Number	เฉลี่ยต่อ ครัวเรือน Average per HH.	ผู้ถือครองที่ทางเกษตร/เพาะเลี้ยง Farm Operators / Culture				ผู้ดำเนินงาน ของตนเอง ที่ไม่ได้ทำเกษตร Own-Account Workers, Non-Farm	ลูกจ้าง Employees					ผู้ไม่ได้ ปฏิบัติงาน เชิงพาณิชย์ Econo- mically Inactive	Expenditure Group
			ปลูกพืชเลี้ยงสัตว์/เพาะเลี้ยง Plant/Animal/Culture		ประมง/ป่าไม้/สัตว์ ทางบก/บริการ Fishing, Forestry, /Agricultural services			พนักงาน ทั่วไป General Workers	พนักงาน เกษตร Farm Workers	พนักงาน พาณิชย์ และให้บริการ Clerical, Sales & Services Workers	ผู้ปฏิบัติงาน ในกระบวนการ ผลิต Production Workers			
			ส่วนที่ เป็นเจ้าของ Mainly Owning Land	ส่วนที่ เช่า Mainly Renting Land	ส่วนที่ เช่า Mainly Renting Land	ส่วนที่ เช่า Mainly Renting Land								
หนี้บัตรเครดิต	1,701,396,671	5,725	6,233	8,193	15,986	12,948	2,795	-	-	984	4,749	275	Loans from Informal Sector	
ใช้ซื้อ/เช่าที่ดินและอาคาร/ที่ดิน ใช้ในการค้าขาย	358,762,600	1,207	2,728	-	-	1,863	-	-	-	-	-	-	Purchase/Hire Purchase House and/or Land	
ใช้ซื้อ/เช่าที่ดินและอาคาร/ที่ดิน ใช้ในการค้าขาย	269,177,295	906	125	2,737	12,266	747	-	-	684	2,749	69	-	Education	
ใช้ในการทำธุรกิจ	166,873,830	561	-	-	-	2,858	669	-	-	-	2,749	206	Household Consumption	
ใช้ในการทำเกษตร	580,730,912	1,954	3,387	5,457	3,720	1,136	2,176	-	-	-	-	-	Business	
อื่นๆ	323,852,634	1,096	-	-	-	6,144	-	-	310	-	-	-	Farming Others	

หมายเหตุ: - แสดงถึงหนี้สินที่มีมูลค่าเป็นศูนย์ มีจำนวนครัวเรือนที่ติดหนี้สินเป็นศูนย์อยู่ด้วย ทั้งนี้ได้รวมครัวเรือนที่ติดหนี้สินแต่ไม่ได้รวมหนี้สินที่สูญ

ตาราง 3.2 จำนวนหนี้สินต่อครัวเรือนที่ขึ้นหนี้ จำนวนตามวัตถุประสงค์ของการกู้ยืมและตามขนาดวงเงินของครัวเรือน
TABLE 3.2 AVERAGE AMOUNT OF DEBT PER HOUSEHOLD HAVING DEBT BY PURPOSES OF BORROWING AND SOCIO-ECONOMIC CLASS

ประเภทของหนี้สิน	รวมทั้งสิ้น Total จำนวน Number	เฉลี่ยต่อ ครัวเรือน Average per HH.	ผู้ถือครองกิจการเกษตร/เพาะเลี้ยง Farm Operators / Culture				ผู้รับเงินอุดหนุน ประเภทอื่น ที่ไม่ใช่การเกษตร Own-Account Workers, Non-Farm	ผู้รับเงินอุดหนุน วิชาชีพ และผู้บริหาร Professional, Tech. & Adm. Workers	ลูกจ้าง Employers				ผู้ไม่ได้อาศัย บ้านของตนเอง Econo- mically Inertive	Expenditure Group
			ปลูกพืชและสัตว์เพาะเลี้ยง Plant/Animal Culture		ประมง/ปศุสัตว์ Fishing, Forestry, Agricultural services				เกษตรกร Farm Workers	ช่างฝีมือ General Workers	เสมียน พนักงานขาย และผู้บริหาร Clerical, Sales & Services Workers	ผู้ปฏิบัติงาน ในโรงงาน การผลิต Production Workers		
			ส่วนใหญ่ Mainly Owning Land	ส่วนใหญ่ Mainly Renting Land	ส่วนใหญ่ Mainly Farming	ส่วนใหญ่ Mainly Forestry, Agricultural services								
จำนวนครัวเรือนที่ขึ้นหนี้ (หน่วย : ครัวเรือน) จำนวนของครัวเรือนที่ขึ้นหนี้	2.06 100.0	-	0.79 38.4	0.25 12.3	0.06 2.7	0.32 15.6	0.09 4.2	0.05 2.6	0.12 5.7	0.19 9.1	0.20 9.5	Total of Household Having Debt (in 100 thousand) Percent of Households Having Debt		
หนี้สินทั้งหมด	43,443,977,759	209,472	130,403	96,577	169,946	304,084	220,189	26,872	1,292,348	41,435	85,507	Total Debt		
ใช้ซื้อ/เช่าซื้อบ้านและทรัพย์สินอื่น	7,909,140,903	38,400	15,287	4,421	6,540	106,741	97,729	-	93,005	3,405	57,032	Purchase/Hire Purchase House and/or Loan Education		
ใช้ในการศึกษา	212,021,200	1,029	413	-	-	1,915	-	-	1,408	5,179	-	Education		
ใช้ซื้อ/เช่าซื้อ/ผ่อนชำระที่ดิน/ไม่เสร็จสิ้น	8,145,703,406	39,549	20,527	13,285	24,171	86,903	99,517	12,754	147,203	20,434	30,932	Household Consumption		
ใช้ในการทำธุรกิจ	14,918,085,227	72,430	-	-	-	85,175	1,748	-	1,035,738	-	585	Business		
ใช้ในการทำเกษตรกรรม	11,695,476,829	56,332	94,177	78,873	119,236	13,331	21,195	14,118	12,840	12,217	36,452	Farming		
อื่นๆ	356,580,194	1,731	-	-	-	9,988	-	-	2,155	-	505	Others		
หนี้สินรวม	41,442,581,088	201,212	122,237	88,305	153,960	283,699	215,079	26,872	1,291,144	37,835	84,725	Loan from Formal Sector		
ใช้ซื้อ/เช่าซื้อบ้านและทรัพย์สินอื่น	7,550,348,303	36,638	11,941	4,423	6,540	103,809	97,729	-	93,005	3,405	57,032	Purchase/Hire Purchase House and/or Loan Education		
ใช้ในการศึกษา	212,021,200	1,029	413	-	-	1,945	-	-	1,408	5,179	-	Education		
ใช้ซื้อ/เช่าซื้อ/ผ่อนชำระที่ดิน/ไม่เสร็จสิ้น	7,876,526,111	38,242	20,374	10,522	11,904	85,227	99,517	12,754	146,375	16,834	10,735	Household Consumption		
ใช้ในการทำธุรกิจ	14,751,211,397	71,620	-	-	-	80,676	524	-	1,035,738	-	585	Business		
ใช้ในการทำเกษตรกรรม	11,021,745,917	53,513	96,010	73,362	135,536	11,543	17,308	14,118	12,840	12,217	36,452	Farming		
อื่นๆ	367,228,160	149	-	-	-	9,988	-	-	1,779	-	505	Others		
หนี้สินรวม	1,791,396,671	8,261	7,666	8,272	15,986	20,384	5,110	-	1,204	3,600	782	Loan from Informal Sector		
ใช้ซื้อ/เช่าซื้อบ้านและทรัพย์สินอื่น	558,762,600	1,342	5,346	-	-	2,533	-	-	-	-	-	Purchase/Hire Purchase House and/or Loan Education		
ใช้ในการศึกษา	-	-	-	-	-	-	-	-	-	-	-	Education		
ใช้ซื้อ/เช่าซื้อ/ผ่อนชำระที่ดิน/ไม่เสร็จสิ้น	269,172,295	1,307	154	2,763	12,266	1,176	-	-	828	3,600	196	Household Consumption		
ใช้ในการทำธุรกิจ	166,873,830	810	-	-	-	4,499	1,224	-	-	-	585	Business		
ใช้ในการทำเกษตรกรรม	580,730,912	2,820	4,166	5,510	3,720	1,788	7,887	-	-	-	-	Farming		
อื่นๆ	325,852,034	1,582	-	-	-	9,988	-	-	376	-	-	Others		

Source: National Socio-Economic Survey, Nakhon Sawan Province, 2007

ตาราง 4 อัตราร้อยละของครัวเรือน จำนวนตามค่าใช้จ่ายและขนาดของครัวเรือน
TABLE 4 PERCENTAGE OF HOUSEHOLDS BY INTERVALS OF MONTHLY EXPENDITURE PER HOUSEHOLD AND HOUSEHOLD SIZE

ค่าใช้จ่าย	รวมทั้งสิ้น จำนวน Number	ร้อยละ Percent	ขนาดของครัวเรือน (คน)				Expenditure
			1-2	3-4	5-7	≥ 8	
จำนวนครัวเรือน ที่ไม่นับได้ข้อมูล	297	-					Total Household
จำนวนประชากร	949	-	1.11	1.29	0.55	0.01	Total Population
อัตราร้อยละของครัวเรือน	-	100.0	1.86	4.42	2.99	0.23	Percent of Households
ขนาดของครัวเรือนเฉลี่ย	3.2	-	37.5	43.3	18.4	0.8	Average Household Size
			1.7	3.4	5.5	9.2	
ค่าใช้จ่ายสิ้นเดือนต่อครัวเรือน	297,196	100.0	100.0	100.0	100.0	100.0	Monthly Expenditures Per Household
ต่ำกว่า 1,500 บาท	1,433	0.5	1.3	-	-	-	Less Than 1,500 Baht
1,500 - 3,000 บาท	15,443	5.2	11.9	-	-	-	1,500 - 3,000 Baht
3,001 - 5,000 บาท	50,981	17.2	31.1	2.1	-	-	3,001 - 5,000 Baht
5,001 - 10,000 บาท	117,061	39.4	35.7	36.3	60.9	-	5,001 - 10,000 Baht
10,001 - 15,000 บาท	33,535	11.0	10.2	30.0	9.8	-	10,001 - 15,000 Baht
15,001 - 30,000 บาท	48,550	16.3	22.2	22.9	21.6	-	15,001 - 30,000 Baht
30,001 - 50,000 บาท	7,360	2.5	2.5	5.0	-	-	30,001 - 50,000 Baht
50,001 - 100,000 บาท	2,782	0.9	0.2	3.7	1.7	-	50,001 - 100,000 Baht
มากกว่า 100,000 บาท	-	-	-	-	-	-	More Than 100,000 Baht
ค่าใช้จ่ายที่ตกไว้เกณฑ์เดือนต่อครัวเรือน	297,196	100.0	100.0	100.0	100.0	100.0	Monthly Consumption Expenditures Per Household
ต่ำกว่า 1,500 บาท	1,433	0.5	-	-	-	-	Less Than 1,500 Baht
1,500 - 3,000 บาท	21,118	7.1	0.9	-	-	-	1,500 - 3,000 Baht
3,001 - 5,000 บาท	60,197	20.3	11.8	4.3	-	-	3,001 - 5,000 Baht
5,001 - 10,000 บาท	136,535	45.9	40.4	50.2	60.9	-	5,001 - 10,000 Baht
10,001 - 15,000 บาท	38,359	12.9	16.8	17.0	21.2	-	10,001 - 15,000 Baht
15,001 - 30,000 บาท	37,359	12.6	16.9	20.7	10.2	-	15,001 - 30,000 Baht
30,001 - 50,000 บาท	6,337	2.1	1.9	4.9	1.7	-	30,001 - 50,000 Baht
50,001 - 100,000 บาท	1,858	0.6	0.2	3.0	-	-	50,001 - 100,000 Baht
มากกว่า 100,000 บาท	-	-	-	-	-	-	More Than 100,000 Baht

ตาราง 4 อัตราร้อยละของครัวเรือน ด้านความถี่ที่ใช้ในแต่ละขนาดของครัวเรือน (ต่อ)
 TABLE 4 PERCENTAGE OF HOUSEHOLDS BY INTERVALS OF MONTHLY EXPENDITURE PER HEAD AND HOUSEHOLD SIZE (Contd.)

ค่าใช้จ่าย	จำนวนครัวเรือน Number	ร้อยละ Percent	ขนาดของครัวเรือน (คน) Household Size (Persons)				Expenditure	
			1-2	3-4	5-7	>=8		
ค่าใช้จ่ายต่อหัวต่อเดือน	297,196	100.0	100.0	100.0	100.0	100.0	Monthly Expenditures Per Capita Less Than 500 Baht 500 - 1,500 Baht 1,501 - 3,000 Baht 3,001 - 5,000 Baht 5,001 - 10,000 Baht 10,001 - 15,000 Baht 15,001 - 30,000 Baht 30,001 - 50,000 Baht 50,001 - 100,000 Baht More Than 100,000 Baht	
น้อยกว่า 500 บาท	-	-	-	-	-	-		
500 - 1,500 บาท	36,794	12.4	12.3	26.6	60.9	-		
1,501 - 3,000 บาท	129,928	43.7	45.7	47.2	21.2	-		
3,001 - 5,000 บาท	75,711	25.5	25.2	17.5	10.2	-		
5,001 - 10,000 บาท	45,116	15.2	15.4	5.0	7.7	-		
10,001 - 15,000 บาท	6,829	2.3	1.8	3.7	-	-		
15,001 - 30,000 บาท	2,193	0.7	0.4	-	-	-		
30,001 - 50,000 บาท	437	0.1	-	-	-	-		
50,001 - 100,000 บาท	192	0.1	-	-	-	-		
มากกว่า 100,000 บาท	-	-	-	-	-	-		
ค่าใช้จ่ายสุทธิโดยครัวเรือนต่อเดือน	297,196	100.0	100.0	100.0	100.0	100.0		Monthly Consumption Expenditures Per Capita Less Than 500 Baht 500 - 1,500 Baht 1,501 - 3,000 Baht 3,001 - 5,000 Baht 5,001 - 10,000 Baht 10,001 - 15,000 Baht 15,001 - 30,000 Baht 30,001 - 50,000 Baht 50,001 - 100,000 Baht More Than 100,000 Baht
น้อยกว่า 500 บาท	-	-	-	-	-	-		
500 - 1,500 บาท	51,158	17.2	15.4	40.1	82.1	-		
1,501 - 3,000 บาท	138,270	46.5	50.7	36.6	-	-		
3,001 - 5,000 บาท	68,112	22.9	22.3	15.3	17.9	-		
5,001 - 10,000 บาท	34,135	11.5	10.9	5.0	-	-		
10,001 - 15,000 บาท	3,508	1.2	0.6	3.0	-	-		
15,001 - 30,000 บาท	1,841	0.6	0.2	-	-	-		
30,001 - 50,000 บาท	192	0.1	-	-	-	-		
50,001 - 100,000 บาท	-	-	-	-	-	-		
มากกว่า 100,000 บาท	-	-	-	-	-	-		

หมายเหตุ : อัตรา และร้อยละ จำนวนครัวเรือนที่ใช้ในแต่ละขนาดของครัวเรือน อาจจะไม่รวมครัวเรือนที่มีขนาดครัวเรือนมากกว่า 8 คน

ตาราง 5 อัตราร้อยละของครัวเรือนตามช่วงขนาดรายได้และภาวะขนาดของครัวเรือน
TABLE 5. PERCENTAGE OF HOUSEHOLDS BY INTERVALS OF MONTHLY INCOME PER HOUSEHOLD AND HOUSEHOLD SIZE

รายได้	รวมทั้งสิ้น จำนวน Number	ร้อยละ Percent	ขนาดของครัวเรือน (คน) Household Size (Persons)				Income
			1-2	3-4	5-7	>=8	
จำนวนครัวเรือน (ทั้งหมด) ได้ข้อมูล	297,196	-					
จำนวนประชากร	9,49	-					
อัตราร้อยละของครัวเรือน	-	100.0					
ขนาดของครัวเรือนเฉลี่ย	3.2	-					
รายได้ที่มีสัดส่วนต่อครัวเรือน							
ต่ำกว่า 1,500 บาท	4,565	1.5	2.7	1.2	-	0.0	Total Household
1,500 - 3,000 บาท	10,600	3.6	6.7	1.2	-	0.2	Total Population
3,001 - 5,000 บาท	27,871	9.4	16.0	2.8	-	0.8	Percent of Households
5,001 - 10,000 บาท	90,352	30.4	36.0	13.7	9.8	9.2	Average Household Size
10,001 - 15,000 บาท	68,418	23.0	15.0	24.0	60.9		Monthly Income Per Household
15,001 - 30,000 บาท	62,562	21.1	18.5	20.5	11.4		Less Than 1,500 Baht
30,001 - 50,000 บาท	21,901	7.4	4.1	10.0	8.3		1,500 - 3,000 Baht
50,001 - 100,000 บาท	8,721	2.9	0.9	3.1	6.0	17.9	3,001 - 5,000 Baht
มากกว่า 100,000 บาท	2,206	0.7	0.1	0.3	3.0	-	5,001 - 10,000 Baht
							10,001 - 15,000 Baht
							15,001 - 30,000 Baht
							30,001 - 50,000 Baht
							50,001 - 100,000 Baht
							More Than 100,000 Baht
รายได้ประจำเดือนต่อครัวเรือน							Monthly Current Income Per Household
ต่ำกว่า 1,500 บาท	4,848	1.6	2.9	1.2	-	0.0	Less Than 1,500 Baht
1,500 - 3,000 บาท	10,600	3.6	6.7	1.2	-	0.2	1,500 - 3,000 Baht
3,001 - 5,000 บาท	29,235	9.8	17.3	2.8	-	0.8	3,001 - 5,000 Baht
5,001 - 10,000 บาท	95,601	32.2	37.4	16.2	9.8	9.8	5,001 - 10,000 Baht
10,001 - 15,000 บาท	66,308	22.3	13.7	23.4	35.1	23.3	10,001 - 15,000 Baht
15,001 - 30,000 บาท	58,285	19.6	17.3	19.4	25.8	17.9	15,001 - 30,000 Baht
30,001 - 50,000 บาท	22,919	7.7	8.6	10.0	11.1	11.1	30,001 - 50,000 Baht
50,001 - 100,000 บาท	7,173	2.4	0.9	3.1	5.2	4.9	50,001 - 100,000 Baht
มากกว่า 100,000 บาท	2,206	0.7	0.1	0.3	3.0	-	More Than 100,000 Baht

ตารางที่ 5 อัตราร้อยละของครัวเรือน อันตามขนาดรายได้ตามขนาดของครัวเรือน (ต่อ)
 TABLE 5 PERCENTAGE OF HOUSEHOLDS BY INTERVALS OF MONTHLY INCOME PER HEAD AND HOUSEHOLD SIZE (Contd.)

รายได้ บาท	จำนวนครัวเรือน จำนวน Number	ร้อยละ Percent	ขนาดของครัวเรือน (คน) Household Size (Persons)				Income
			1-2	3-4	5-7	>= 8	
รายได้ครัวเรือนต่อหัวต่ำกว่า	297,196	100.0	100.0	100.0	100.0	100.0	Monthly Income Per Capita
ต่ำกว่า 500 บาท	4,698	1.6	1.4	1.2	2.9	-	Less Than 500 Baht
500 - 1,500 บาท	22,514	7.6	3.0	9.7	9.4	60.9	500 - 1,500 Baht
1,501 - 3,000 บาท	90,719	30.5	21.6	32.2	45.1	21.2	1,501 - 3,000 Baht
3,001 - 5,000 บาท	75,054	25.3	22.3	28.4	24.9	-	3,001 - 5,000 Baht
5,001 - 10,000 บาท	66,651	22.4	33.1	17.6	12.4	17.9	5,001 - 10,000 Baht
10,001 - 15,000 บาท	22,190	7.5	9.9	8.2	1.0	-	10,001 - 15,000 Baht
15,001 - 30,000 บาท	13,506	4.5	7.3	2.3	4.3	-	15,001 - 30,000 Baht
30,001 - 50,000 บาท	1,261	0.4	0.8	0.3	-	-	30,001 - 50,000 Baht
50,001 - 100,000 บาท	602	0.2	0.5	-	-	-	50,001 - 100,000 Baht
มากกว่า 100,000 บาท	-	-	-	-	-	-	More Than 100,000 Baht
รายได้ครัวเรือนต่อหัวสูงกว่า	297,196	100.0	100.0	100.0	100.0	100.0	Monthly Current Income Per Capita
ต่ำกว่า 500 บาท	4,698	1.6	1.4	1.2	2.9	-	Less Than 500 Baht
500 - 1,500 บาท	22,797	7.7	3.2	9.7	9.4	60.9	500 - 1,500 Baht
1,501 - 3,000 บาท	95,811	32.2	23.1	34.0	47.2	21.2	1,501 - 3,000 Baht
3,001 - 5,000 บาท	74,100	24.9	23.3	27.7	22.8	-	3,001 - 5,000 Baht
5,001 - 10,000 บาท	65,593	22.1	33.2	16.5	12.8	17.9	5,001 - 10,000 Baht
10,001 - 15,000 บาท	18,924	6.4	7.2	8.2	0.8	-	10,001 - 15,000 Baht
15,001 - 30,000 บาท	13,640	4.6	7.4	2.3	4.3	-	15,001 - 30,000 Baht
30,001 - 50,000 บาท	929	0.3	0.5	0.3	-	-	30,001 - 50,000 Baht
50,001 - 100,000 บาท	602	0.2	0.5	-	-	-	50,001 - 100,000 Baht
มากกว่า 100,000 บาท	-	-	-	-	-	-	More Than 100,000 Baht

หมายเหตุ: การรวมของครัวเรือนตามรายได้ครัวเรือนตามลักษณะของครัวเรือนทั้งหมดที่ใช้ในการประมวลผลข้อมูลไปจนถึงครัวเรือน

ตาราง 6 อัตราร้อยละของครัวเรือน อันตกตามลักษณะที่เลือกของครัวเรือน และสถานะทางเศรษฐกิจของครัวเรือน
TABLE 6 PERCENTAGE OF HOUSEHOLDS BY SELECTED HOUSING CHARACTERISTICS AND SOCIO-ECONOMIC CLASS

ลักษณะที่เลือกของครัวเรือน	รวมทั้งสิ้น Total จำนวน Number	เฉลี่ยต่อ ครัวเรือน Average per HH	ผู้ถือครองที่ทำการเกษตร/เพาะเลี้ยง Farm Operators / Culture				ผู้เป็นเจ้าของธุรกิจ ของตนเอง Own-Account Workers, Non-Farm	ลูกจ้าง Employees					ผู้มีรายได้ ปลิวตัว จากการจ้าง Econo- mically Inactive
			ปลูกพืชเลี้ยงสัตว์/เพาะเลี้ยง Plant/Animal/Culture		ประมง/ปศุสัตว์/สัตว์ พาหนะ/บริการ Fishing, Forestry, Agricultural services			งาน เกษตร Farm Workers	งาน ทั่วไป General Workers	คนงาน พนักงาน และให้บริการ Clerical, Sales & Services Workers	ผู้ปฏิบัติงาน ในโรงงาน การผลิต Production Workers	Selected Housing Characteristics	
			ส่วนใหญ่เป็น เจ้าของที่ดิน Mainly Owning Land	ส่วนใหญ่ เช่าที่ดิน Mainly Renting Land	ส่วนใหญ่ เลี้ยงสัตว์ Mainly Raising Animals	ส่วนใหญ่ ประมง/ปศุสัตว์/บริการ Mainly Fishing, Forestry, Agricultural services							
จำนวนครัวเรือนทั้งหมด (รวมทั้งข้อมูล) จำนวนประชากร	2,97	-	0.97	0.26	0.06	0.51	0.08	-	-	0.14	0.24		0.55
1. ขนาดของครัวเรือน (รวมครัวเรือน) 1-2 คน	297,196	100.0	100.0	100.0	100.0	100.0	100.0	-	-	100.0	100.0	100.0	Household Size (include servants) One to Two Persons
3-4 คน	111,315	37.5	32.7	25.3	-	40.8	-	-	26.6	23.1	23.1	64.8	Three to Four Persons
5-7 คน	128,734	43.3	48.9	44.7	75.2	46.8	51.9	51.9	33.2	59.7	59.7	25.2	Five to Seven Persons
8 คนขึ้นไป	54,654	18.3	18.1	29.0	24.8	11.0	48.1	48.1	40.2	21.0	21.0	10.0	Eight Persons or More
2. จำนวนครัวเรือนที่มีคนงาน (รวมครัวเรือน) 1-2 คน	2,494	0.8	0.3	1.0	-	1.4	-	-	-	-	5.2	-	Household Size (exclude servants/employee) One to Two Persons
3-4 คน	297,196	100.0	100.0	100.0	100.0	100.0	100.0	100.0	100.0	100.0	100.0	100.0	Three to Four Persons
5-7 คน	111,573	37.5	37.7	25.3	-	40.8	-	-	26.6	23.1	23.1	64.8	Five to Seven Persons
8 คนขึ้นไป	128,703	43.3	48.9	44.7	75.2	46.8	51.9	51.9	33.2	59.7	59.7	25.2	Eight Persons or More
3. จำนวนผู้รับเงินรายสัปดาห์ (ไม่รวมรายรับ) ไม่มีผู้รับเงินรายสัปดาห์	54,626	18.3	18.1	29.0	24.8	11.0	48.1	48.1	40.2	21.0	21.0	10.0	Household Size (exclude servants/employee) One to Two Persons
มีผู้รับเงินรายสัปดาห์ 1 คน	2,494	0.8	0.3	1.0	-	1.4	-	-	-	-	5.2	-	Three to Four Persons
มีผู้รับเงินรายสัปดาห์ 2-3 คน	297,196	100.0	100.0	100.0	100.0	100.0	100.0	100.0	100.0	100.0	100.0	100.0	Five to Seven Persons
มีผู้รับเงินรายสัปดาห์ 4 คนขึ้นไป	34,567	11.6	-	-	-	0.5	-	-	-	-	-	-	Eight Persons or More
4. การใช้เงินทั้งหมดต่อเดือนครัวเรือน ต่ำกว่า 1,500 บาท	79,610	26.8	26.4	4.0	-	34.0	20.4	20.4	33.5	27.2	27.2	29.9	No. of Earners (exclude servants) None
1,500 - 3,000 บาท	165,677	55.7	65.4	95.0	95.6	56.1	62.0	62.0	50.7	71.8	71.8	8.1	One Person
3,001 - 5,000 บาท	17,333	5.8	8.2	1.0	4.4	9.4	16.7	16.7	15.8	0.9	0.9	-	Two to Three Persons
5,001 - 10,000 บาท	297,196	100.0	100.0	100.0	100.0	100.0	100.0	100.0	100.0	100.0	100.0	100.0	Four Persons or More
ต่ำกว่า 1,500 บาท	1,433	0.5	-	-	-	-	-	-	-	-	-	-	Monthly Expenditures Per Household Less Than 1,500 Baht
1,500 - 3,000 บาท	15,443	5.2	1.8	-	-	1.0	-	-	1.7	5.4	5.4	21.1	1,500 - 3,000 Baht
3,001 - 5,000 บาท	50,983	17.2	19.0	15.1	-	11.6	20.4	20.4	4.7	19.9	19.9	28.2	3,001 - 5,000 Baht
5,001 - 10,000 บาท	117,061	39.4	43.7	53.2	24.8	35.5	29.1	29.1	33.7	58.9	58.9	26.4	5,001 - 10,000 Baht

ตาราง 6. อัตราส่วนของครัวเรือน ชั้นตามลักษณะที่เลือกของครัวเรือน และสถานะทางเศรษฐกิจของครัวเรือน (ต่อ)
 TABLE 6. PERCENTAGE OF HOUSEHOLDS BY SELECTED HOUSING CHARACTERISTICS AND SOCIO-ECONOMIC CLASS (Contd.)

ลักษณะที่เลือกของครัวเรือน	รวมทั้งหมด Total จำนวน Number	เฉลี่ยต่อ ครัวเรือน Average per HH.	ผู้ดำเนินงานภาคเกษตร/เพาะเลี้ยง Farm Operators / Culture				ผู้ดำเนินการ ของตนเอง Own-Account Workers, Non-Farm	ลูกจ้าง Employees					ผู้มีรายได้ ปฏิบัติงาน เชิงเศรษฐกิจ Economically Inactive	Selected Housing Characteristics
			ปลูกพืช/เลี้ยงสัตว์/เพาะเลี้ยง Plant/Animal/Culture		ประมง/ป่าไม้/สัตว์ ประมง/ป่าไม้/สัตว์ ประมง/ป่าไม้/สัตว์			ช่าง ช่าง Farm Workers	งาน ทั่วไป General Workers	เขียน พนักงาน พนักงานขาย แม่ค้า/ผู้บริการ Clerical, Sales & Services Workers	ผู้ปฏิบัติงาน ในระบบ การผลิต Production Workers			
			ส่วนใหญ่ Mainly Owning Land	ส่วนใหญ่ Mainly Renting Land	ส่วนใหญ่ Mainly Fishing, Forestry, Agricultural services	ส่วนใหญ่ Mainly Fishing, Forestry, Agricultural services								
10,001 - 15,000 บาท	53,585	18.0	10.3	12.5	4.4	15.4	28.5	24.4	-	14.7	14.2	10,001 - 15,000 บาท		
15,001 - 30,000 บาท	48,550	16.3	14.9	18.1	70.8	27.9	29.6	19.3	-	1.1	6.5	15,001 - 30,000 บาท		
30,001 - 50,000 บาท	7,360	2.5	1.4	1.1	-	7.0	6.6	6.5	-	-	0.5	30,001 - 50,000 บาท		
50,001 - 100,000 บาท	2,782	0.9	-	-	-	1.6	1.3	9.7	-	-	0.7	50,001 - 100,000 บาท		
100,001 - 100,000 บาท	-	-	-	-	-	-	-	-	-	-	-	More Than 100,000 Baht		
5. ค่าใช้จ่ายรวมในครัวเรือนต่อเดือน	297,196	100.0	100.0	100.0	100.0	100.0	100.0	100.0	100.0	100.0	100.0	Monthly Consumption Expenditures Per Household		
น้อยกว่า 1,500 บาท	1,433	0.5	-	-	-	-	-	-	-	-	2.6	Less Than 1,500 Baht		
1,501 - 3,000 บาท	21,118	7.1	3.9	-	-	3.0	-	1.7	-	5.4	29.2	1,501 - 3,000 Baht		
3,001 - 5,000 บาท	60,197	20.3	10.4	23.2	-	16.0	1.2	6.5	-	29.5	29.5	3,001 - 5,000 Baht		
5,001 - 10,000 บาท	130,535	43.9	56.7	50.2	24.8	33.2	55.5	46.8	-	51.8	25.0	5,001 - 10,000 Baht		
10,001 - 15,000 บาท	38,359	12.9	9.3	13.2	24.8	20.4	12.3	13.1	-	12.2	11.1	10,001 - 15,000 Baht		
15,001 - 30,000 บาท	37,559	12.6	12.2	13.4	50.4	22.5	28.4	15.8	-	1.1	3.5	15,001 - 30,000 Baht		
30,001 - 50,000 บาท	6,337	2.1	1.4	-	-	6.1	1.2	7.7	-	-	3.1	30,001 - 50,000 Baht		
50,001 - 100,000 บาท	1,858	0.6	-	-	-	0.9	1.3	8.5	-	-	-	50,001 - 100,000 Baht		
100,001 - 100,000 บาท	-	-	-	-	-	-	-	-	-	-	-	More Than 100,000 Baht		
6. ค่าใช้จ่ายหัวครัวเรือนเดือน	297,196	100.0	100.0	100.0	100.0	100.0	100.0	100.0	100.0	100.0	100.0	Monthly Expenditures Per Capita		
น้อยกว่า 500 บาท	-	-	-	-	-	-	-	-	-	-	-	Less Than 500 Baht		
500 - 1,500 บาท	36,794	12.4	14.7	6.4	24.8	0.8	8.7	1.3	-	16.4	19.3	500 - 1,500 Baht		
1,501 - 3,000 บาท	129,928	43.7	53.0	52.7	-	28.0	15.3	46.9	-	67.7	49.7	1,501 - 3,000 Baht		
3,001 - 5,000 บาท	75,711	25.5	32.3	13.4	29.2	36.7	23.7	26.3	-	14.8	17.2	3,001 - 5,000 Baht		
5,001 - 10,000 บาท	45,110	15.2	9.0	17.4	46.0	30.3	34.4	20.8	-	0.6	9.6	5,001 - 10,000 Baht		
10,001 - 15,000 บาท	6,829	2.3	-	-	-	1.6	10.3	15.0	-	0.6	3.8	10,001 - 15,000 Baht		
15,001 - 30,000 บาท	2,194	0.7	-	-	-	2.1	6.1	-	-	-	0.3	15,001 - 30,000 Baht		
30,001 - 30,000 บาท	437	0.1	-	-	-	0.4	1.5	-	-	-	-	30,001 - 30,000 Baht		

ตาราง 6 อัตราส่วนของครัวเรือน ชั้นกลางตามลักษณะที่เลือกของครัวเรือน และสถานทางเศรษฐกิจของครัวเรือน (ต่อ)
TABLE 6 PERCENTAGE OF HOUSEHOLDS BY SELECTED HOUSING CHARACTERISTICS AND SOCIO-ECONOMIC CLASS (Contd.)

ลักษณะที่เลือกของครัวเรือน	รวมทั้งสิ้น Total จำนวน Number	เฉลี่ยต่อ ครัวเรือน Average per HH.	ผู้ถือครองภาคเกษตรกรรม เศรษฐกิจ				ผู้ทำบัญชี ของตนเอง ที่มิใช่ชาวเกษตร Own-Account Workers, Non-Farm	ลูกจ้าง Employees					ผู้มีรายได้ ปฏิบัติงาน เชิงเศรษฐกิจ Econo- mically Inactive	Selected Housing Characteristics
			Farm Operators (Culture)		ผู้ปฏิบัติงาน วิชาชีพ นักวิชาการ และนักบริหาร Professional, Tech. & Adm. Workers	แรงงาน เกษตร Farm Workers		กรรมกร ทั่วไป General Workers	เสมียน พนักงานขาย และให้บริการ Clerical, Sales & Services Workers	ผู้ปฏิบัติงาน ในกระบวนการ การผลิต Production Workers				
			ปลูกพืชเลี้ยงสัตว์เพื่อเลี้ยง Plant/Animal/Culture	ประมง ป่าไม้ เลี้ยงสัตว์ พศของป่าไม้บริการ Fishing, Forestry, Agricultural services										
50,001 - 100,000 บาท	192	0.1	-	-	-	0.4	-	-	-	-	-	-	-	50,001 - 100,000 Baht
มากกว่า 100,000 บาท	-	-	-	-	-	-	-	-	-	-	-	-	-	More Than 100,000 Baht
7. รายได้เฉลี่ยต่อปีของครัวเรือน	297,196	100.0	100.0	100.0	100.0	100.0	100.0	100.0	100.0	100.0	100.0	100.0	100.0	Monthly Consumption Expenditures Per Capita
ต่ำกว่า 500 บาท	51,138	17.2	16.2	26.7	24.8	3.9	-	-	-	-	-	-	-	Less Than 500 Baht
500 - 1,500 บาท	139,270	46.5	57.6	47.8	40.6	37.5	-	-	-	-	-	-	-	500 - 1,500 Baht
1,501 - 3,000 บาท	68,112	22.9	28.3	17.8	25.6	24.0	-	-	-	-	-	-	-	1,501 - 3,000 Baht
3,001 - 5,000 บาท	34,135	11.5	4.0	7.6	-	2.4	-	-	-	-	-	-	-	3,001 - 5,000 Baht
5,001 - 10,000 บาท	3,308	1.2	-	-	-	1.3	-	-	-	-	-	-	-	5,001 - 10,000 Baht
10,001 - 15,000 บาท	1,841	0.6	-	-	-	0.4	-	-	-	-	-	-	-	10,001 - 15,000 Baht
15,001 - 30,000 บาท	192	0.1	-	-	-	-	-	-	-	-	-	-	-	15,001 - 30,000 Baht
30,001 - 50,000 บาท	-	-	-	-	-	-	-	-	-	-	-	-	-	30,001 - 50,000 Baht
50,001 - 100,000 บาท	-	-	-	-	-	-	-	-	-	-	-	-	-	50,001 - 100,000 Baht
มากกว่า 100,000 บาท	-	-	-	-	-	-	-	-	-	-	-	-	-	More Than 100,000 Baht
8. รายได้สิ้นปีของครัวเรือน	297,196	100.0	100.0	100.0	100.0	100.0	100.0	100.0	100.0	100.0	100.0	100.0	100.0	Monthly Total Income Per Household
ต่ำกว่า 1,500 บาท	4,565	1.5	-	12.3	-	0.5	-	-	-	-	-	-	-	Less Than 1,500 Baht
1,500 - 3,000 บาท	31,000	3.6	5.0	-	-	1.7	-	-	-	-	-	-	-	1,500 - 3,000 Baht
3,001 - 5,000 บาท	77,871	9.4	8.3	1.9	-	1.7	-	-	-	-	-	-	-	3,001 - 5,000 Baht
5,001 - 10,000 บาท	90,352	30.4	33.0	40.5	-	29.6	-	-	-	-	-	-	-	5,001 - 10,000 Baht
10,001 - 15,000 บาท	68,418	23.0	24.7	25.3	-	24.6	-	-	-	-	-	-	-	10,001 - 15,000 Baht
15,001 - 30,000 บาท	62,862	21.1	18.2	17.8	-	37.3	-	-	-	-	-	-	-	15,001 - 30,000 Baht
30,001 - 50,000 บาท	21,903	7.4	9.2	1.1	-	19.2	-	-	-	-	-	-	-	30,001 - 50,000 Baht
50,001 - 100,000 บาท	8,721	2.9	1.4	-	-	8.1	-	-	-	-	-	-	-	50,001 - 100,000 Baht
มากกว่า 100,000 บาท	2,206	0.7	0.2	-	-	-	-	-	-	-	-	-	-	More Than 100,000 Baht

ตาราง 6 สัดส่วนของครัวเรือนจำแนกตามลักษณะที่จำแนกครัวเรือน และสถานะทางเศรษฐกิจสังคมของครัวเรือน (ต่อ)
 TABLE 6 PERCENTAGE OF HOUSEHOLDS BY SELECTED HOUSING CHARACTERISTICS AND SOCIO-ECONOMIC CLASS (Contd.)

ลักษณะที่จำแนกครัวเรือน	รวมทั้งหมด Total จำนวน Number	เฉลี่ยต่อ ครัวเรือน Average per HH.	ผู้ถือครองที่ดินเกษตร/เพาะเลี้ยง Farm Operators / Culture				ผู้รับจ้าง Own-Account Workers, Non-Farm	ลูกจ้าง Employees					ผู้มีรายได้ ปานกลาง Econo- mically Inactive	Selected Housing Characteristics	
			ปลูกพืช เลี้ยงสัตว์/เพาะเลี้ยง Plant/Animal Culture		ประมง/ป่าไม้/สัตว์ ฟาร์ม/ป่า/สัตว์ Fishing, Forestry, Agricultural services			พนักงาน เกษตร Farm Workers	คนงาน ทั่วไป General Workers	พนักงาน ขาย และให้บริการ Clerical, Sales & Services Workers	ผู้ปฏิบัติงาน ในกระบวนการ การผลิต Production Workers	ผู้ปฏิบัติงาน วิชาชีพ และบริหาร Professional, Tech. & Adm. Workers			100.0
			เป็นเจ้าของ ที่ดิน Mainly Owning Land	เช่า ที่ดิน Mainly Renting Land	ประมง/ป่าไม้/สัตว์ Fishing, Forestry, Agricultural services	ประมง/ป่าไม้/สัตว์ Fishing, Forestry, Agricultural services									
9. รายได้ประจำครอบครัวต่อปี	297,196	100.0	100.0	100.0	100.0	100.0	100.0	100.0	100.0	100.0	100.0	100.0	100.0	Monthly Current Income Per Household	
น้อยกว่า 1,500 บาท	4,838	1.6	12.3	-	-	-	-	-	-	-	-	-	-	Less Than 1,500 Baht	
1,500 - 3,000 บาท	10,600	3.6	5.0	-	-	0.5	-	-	-	-	-	-	-	1,500 - 3,000 Baht	
3,001 - 5,000 บาท	29,255	9.8	0.7	1.0	-	1.7	-	-	-	-	-	-	-	3,001 - 5,000 Baht	
5,001 - 10,000 บาท	95,001	32.2	35.9	48.5	29.4	29.6	-	-	-	-	-	-	-	5,001 - 10,000 Baht	
10,001 - 15,000 บาท	66,308	22.3	24.7	27.3	24.8	18.5	-	-	-	-	-	-	-	10,001 - 15,000 Baht	
15,001 - 30,000 บาท	58,285	19.6	14.0	17.8	29.2	31.3	-	-	-	-	-	-	-	15,001 - 30,000 Baht	
30,001 - 50,000 บาท	22,919	7.7	10.6	3.1	-	19.7	-	-	-	-	-	-	-	30,001 - 50,000 Baht	
50,001 - 100,000 บาท	7,173	2.4	-	-	25.6	7.7	-	-	-	-	-	-	-	50,001 - 100,000 Baht	
มากกว่า 100,000 บาท	2,206	0.7	0.2	-	-	0.3	-	-	-	-	-	-	-	More Than 100,000 Baht	
10. รายได้ทั้งหมดต่อปี	297,196	100.0	100.0	100.0	100.0	100.0	100.0	100.0	100.0	100.0	100.0	100.0	100.0	Monthly Total Income Per Capita	
น้อยกว่า 500 บาท	4,608	1.6	1.6	12.3	-	-	-	-	-	-	-	-	-	Less Than 500 Baht	
500 - 1,500 บาท	22,514	7.6	11.4	6.4	-	0.4	-	-	-	-	-	-	-	500 - 1,500 Baht	
1,501 - 3,000 บาท	90,719	30.5	29.1	36.7	24.8	18.7	-	-	-	-	-	-	-	1,501 - 3,000 Baht	
3,001 - 5,000 บาท	75,054	25.3	22.2	28.1	49.6	17.3	-	-	-	-	-	-	-	3,001 - 5,000 Baht	
5,001 - 10,000 บาท	66,651	22.4	23.6	16.5	-	48.5	-	-	-	-	-	-	-	5,001 - 10,000 Baht	
10,001 - 15,000 บาท	22,190	7.5	10.3	-	-	11.3	-	-	-	-	-	-	-	10,001 - 15,000 Baht	
15,001 - 30,000 บาท	13,506	4.5	1.6	-	25.6	3.0	-	-	-	-	-	-	-	15,001 - 30,000 Baht	
30,001 - 50,000 บาท	1,261	0.4	0.2	-	-	0.4	-	-	-	-	-	-	-	30,001 - 50,000 Baht	
50,001 - 100,000 บาท	602	0.2	-	-	-	0.4	-	-	-	-	-	-	-	50,001 - 100,000 Baht	
มากกว่า 100,000 บาท	-	-	-	-	-	-	-	-	-	-	-	-	-	More Than 100,000 Baht	
11. รายได้ประจำหัวคนต่อปี	297,196	100.0	100.0	100.0	100.0	100.0	100.0	100.0	100.0	100.0	100.0	100.0	100.0	Monthly Current Income Per Capita	
น้อยกว่า 500 บาท	4,608	1.6	1.6	12.3	-	-	-	-	-	-	-	-	-	Less Than 500 Baht	
500 - 1,500 บาท	22,797	7.7	11.4	6.4	-	0.4	-	-	-	-	-	-	-	500 - 1,500 Baht	

ตาราง 6 อัตราส่วนของครัวเรือน จำนวนตามลักษณะที่อยู่ของครัวเรือน และสถานะทางเศรษฐกิจของครัวเรือน (ต่อ)
TABLE 6 PERCENTAGE OF HOUSEHOLDS BY SELECTED HOUSING CHARACTERISTICS AND SOCIO-ECONOMIC CLASS (Contd.)

ลักษณะที่อยู่ของครัวเรือน	รวมทั้งสิ้น Total จำนวน Number	เฉลี่ยต่อ ครัวเรือน Average per HH.	ผู้ถือครองที่ดินเกษตร/เพาะเลี้ยง Farm Operators / Culture			ผู้ดำเนินงานธุรกิจ ของตนเอง ที่ไม่ใช่การเกษตร Own-Account Workers Non-Farm	ลูกจ้าง Employees					ผู้ไม่ได้ ปฏิบัติงาน เชิงเศรษฐกิจ Econo- mically Inactive	Selected Housing Characteristics
			ปลูกพืช/เลี้ยงสัตว์/เพาะเลี้ยง Plant/Animal/Culture		ประมง/ป่าไม้/สัตว์ หาของป่า/บริการ ทางเกษตรกรรม Fishing, Forestry, Agricultural services		กรรมกร ทั่วไป General Workers	เกษกร Farm Workers	ผู้ปฏิบัติงาน วิชาชีพ/บริหาร และนักบริหาร Professional, Tech. & Adm. Workers	เสียน พนักงาน พาณิชย์ และให้บริการ Commercial, Sales & Services Workers	ผู้ปฏิบัติงาน ในกระบวนการ การผลิต Production Workers		
			ส่วนใหญ่เป็น เจ้าของที่ดิน Mainly Owning Land	ส่วนใหญ่ เช่าที่ดิน Mainly Renting Land									
1,501 - 3,000 Baha	95,611	32.2	31.7	36.7	45.2	18.7	8.7	69.9	-	23.7	32.7	45.3	1,501 - 3,000 Baha
3,001 - 5,000 Baha	74,100	24.9	23.9	28.1	29.2	17.3	5.6	30.1	-	35.6	42.2	26.4	3,001 - 5,000 Baha
5,001 - 10,000 Baha	65,693	22.1	21.9	16.5	-	9.7	2.7	-	-	16.0	2.2	14.2	5,001 - 10,000 Baha
10,001 - 15,000 Baha	18,924	6.4	7.8	-	25.6	10.2	21.3	-	-	9.9	1.1	2.0	10,001 - 15,000 Baha
15,001 - 30,000 Baha	13,640	4.6	1.5	-	-	3.0	42.8	-	-	14.8	-	3.3	15,001 - 30,000 Baha
30,001 - 50,000 Baha	929	0.3	0.2	-	-	0.4	1.3	-	-	-	-	0.6	30,001 - 50,000 Baha
50,001 - 100,000 Baha	602	0.2	-	-	-	0.4	2.6	-	-	-	-	-	50,001 - 100,000 Baha
มากกว่า 100,000 Baha	-	-	-	-	-	-	-	-	-	-	-	-	More Than 100,000 Baha

หมายเหตุ: สหกรณ์ของสหกรณ์ - รวมของบ้านพักสหกรณ์ของจังหวัดนครสวรรค์ ซึ่งได้แก่บ้านรวมสหกรณ์ไปรวมด้วย

ตารางที่ 7 อัตราส่วนของสมาชิกครัวเรือนชั้นกลางทางสังคมและเศรษฐกิจบางส่วน
TABLE 7 PERCENTAGE OF HOUSEHOLD MEMBERS BY SOME SELECTED CHARACTERISTICS AND SOCIO-ECONOMIC CLASS

ลักษณะของสมาชิกครัวเรือน	สมาชิกครัวเรือน Household Members				ผู้ถือครองที่ดินเกษตร:เพาะเลี้ยง Farm Operators / Culture				ผู้ดำเนินงานของตนเองที่ไม่ใช่เกษตรกร Own-Account Workers, Non-Farm	ลูกจ้าง Employees				สมาชิกที่ไม่ได้ทำงานเชิงเศรษฐกิจ Economically Inactive	ลักษณะสมาชิกครัวเรือน Household Members Characteristics	
	รวมทั้งหมด Total		ไม่รวม Exclude Servants: Employee		ปลูกพืช-เลี้ยงสัตว์/เพาะเลี้ยง Plants/Animal/Culture		ประมง/ปศุสัตว์/บริการ พืชสวน/การประมง/การบริการ Fishing, Forestry, Agricultural services			ช่างงานทั่วไป General Workers	ช่างงานเทคนิคและบริหาร Tech. & Adm. Workers	ช่างงานขายและให้บริการ Sales & Services Workers	ผู้ปฏิบัติงานในภาคการผลิต Production Workers			ผู้ที่ไม่ได้ทำงานเชิงเศรษฐกิจ Economically Inactive
	จำนวน Number	ร้อยละ Percent	จำนวน Number	ร้อยละ Percent	ส่วนใหญ่เป็นเจ้าของที่ดิน Mainly Owning Land	ส่วนใหญ่เช่าที่ดิน Mainly Renting Land	ส่วนใหญ่เป็นช่างงานช่างเทคนิค/ช่างประมง/ช่างการประมง/ช่างการประมง/ช่างการประมง Mainly Fishing, Forestry, Agricultural services									
	จำนวน Number	ร้อยละ Percent	จำนวน Number	ร้อยละ Percent	ส่วนใหญ่เป็นเจ้าของที่ดิน Mainly Owning Land	ส่วนใหญ่เช่าที่ดิน Mainly Renting Land	ส่วนใหญ่เป็นช่างงานช่างเทคนิค/ช่างประมง/ช่างการประมง/ช่างการประมง Mainly Fishing, Forestry, Agricultural services									
จำนวนประชากร	9.49	-	9.48	-	3.22	0.90	0.23	1.56	0.45	0.36	0.55	0.93	1.31	Total Populations (in 100 thousands)		
1.เพศ	949,321	100.0	948,415	100.0	100.0	100.0	100.0	100.0	100.0	100.0	100.0	100.0	100.0	Sex		
หญิง	503,644	53.0	502,698	53.0	49.2	52.7	44.5	54.6	61.1	49.9	48.8	51.6	63.4	Female		
ชาย	445,718	47.0	445,718	47.0	50.8	47.3	55.5	45.4	38.9	50.1	51.2	48.4	36.6	Male		
2.อายุ	949,321	100.0	948,415	100.0	100.0	100.0	100.0	100.0	100.0	100.0	100.0	100.0	100.0	Age		
ต่ำกว่า 6 ปี	65,431	6.9	65,431	6.9	6.4	6.3	-	3.5	9.3	11.6	11.9	10.6	6.9	Under 6 Years		
6 - 14 ปี	162,037	17.1	162,037	17.1	14.7	15.1	24.8	16.8	12.6	34.2	35.8	17.9	22.7	5 to 14 Years		
15 - 19 ปี	22,566	2.4	22,566	2.4	4.5	5.5	6.1	5.8	3.1	10.7	11.1	4.5	5.6	15 to 19 Years		
20 - 29 ปี	69,230	7.3	69,230	7.3	5.9	6.4	19.5	7.8	13.4	3.9	13.4	10.2	2.9	20 to 29 Years		
30 - 39 ปี	138,558	14.6	138,330	14.6	15.9	16.2	6.3	16.7	17.3	20.6	10.8	19.7	4.7	30 to 39 Years		
40 - 49 ปี	161,218	17.0	161,218	17.0	17.2	34.0	19.7	14.4	26.4	15.8	22.0	12.1	6.3	40 to 49 Years		
50 - 59 ปี	123,108	13.0	122,850	13.0	15.5	4.6	11.2	16.8	8.1	7.3	11.3	9.2	14.6	50 to 59 Years		
60 ปีขึ้นไป	177,173	18.7	176,981	18.7	19.8	11.9	12.3	18.2	9.9	7.8	3.9	15.7	36.3	60 Years or More		
3. สถานภาพการสมรส (อายุ 15 ปีขึ้นไป)	721,653	100.0	720,947	100.0	100.0	100.0	100.0	100.0	100.0	100.0	100.0	100.0	100.0	Marital Status (15 Yrs. or More)		
โสด	105,569	14.6	105,341	14.6	10.1	7.4	14.9	18.0	27.0	28.5	35.1	18.2	17.2	Never Married		
แต่งงาน	499,041	69.1	499,041	69.2	72.4	81.5	85.1	69.5	65.2	52.2	72.9	67.9	52.1	Married		
หย่า	80,676	11.2	80,676	11.1	11.6	9.2	-	9.3	7.2	-	6.6	7.5	25.1	Widowed		
หย่าร้าง	14,576	2.0	14,384	2.0	2.1	-	-	0.8	-	19.3	1.6	0.3	3.3	Divorced		
แยกกันอยู่	21,997	3.0	21,997	3.1	3.8	2.0	-	2.5	0.6	-	3.9	6.0	2.3	Separated		
สมรสแต่ไม่ทราบสถานภาพ	-	-	-	-	-	-	-	-	-	-	-	-	-	Married but Unknown Status		

ตาราง 7. อัตราร้อยละของสมาชิกในครัวเรือน อันมีคุณสมบัติบางประการที่ต่างกัน โดย: สถานะทางเศรษฐกิจและสังคมของครัวเรือน (ต่อ)
TABLE 7. PERCENTAGE OF HOUSEHOLD MEMBERS BY SOME SELECTED CHARACTERISTICS AND SOCIO-ECONOMIC CLASS (Contd.)

ลักษณะของสมาชิกในครัวเรือน	สมาชิกในครัวเรือน Household Members		ผู้ถือครองที่ดินเกษตรเพาะเลี้ยง			ผู้ดำเนินงานของตนเอง ที่ไม่ใช่งานเกษตร Own-Account Workers, Non-Farm	ผู้ปฏิบัติงานวิชาชีพ บริหารการ และนักบริหาร Professional, Tech. & Adm. Workers	คนงานเกษตร Farm Workers	ลูกจ้าง Employees		ผู้ปฏิบัติงานในกระบวนการผลิต Production Workers	ผู้ไม่ได้ปฏิบัติงานเชิงช่างหรือ Economically Inactive	Characteristics Household Members		
	รวมทั้งสิ้น Total	จำนวน Number	ปลูกพืช เลี้ยงสัตว์เพาะเลี้ยง Plant/Animal Culture		ประมง/ปศุสัตว์/บริการ พืชสวน/ป่าไม้/สัตว์ พืชสวน/ป่าไม้/บริการ				ผู้ปฏิบัติงานวิชาชีพ บริหารการ และนักบริหาร Professional, Tech. & Adm. Workers	คนงานเกษตร Farm Workers				คนงานทั่วไป General Workers	เสมียน พนักงานขาย และให้บริการ Clerical, Sales & Services Workers
			รวมทั้งหมด Exclude Servants	รวมทั้งหมด Exclude Servants											
4. สถานะทางเศรษฐกิจและสังคมของครัวเรือน															
ทั้งหมด	100.0	948,415	100.0	100.0	100.0	100.0	100.0	100.0	100.0	100.0	100.0	100.0	Religion		
พุทธ	99.0	947,705	100.0	100.0	100.0	99.8	100.0	100.0	100.0	100.0	99.7	100.0	Buddhist		
อิสลาม	-	-	-	-	-	-	-	-	-	-	-	-	Islam		
คริสต์	0.1	710	-	-	-	0.2	-	-	-	-	0.3	-	Christ		
อื่น ๆ	-	-	-	-	-	-	-	-	-	-	-	-	Other		
5. ภาษาที่พูดในครัวเรือน													Language Spoken in Household		
ทั้งหมด	100.0	948,415	100.0	100.0	100.0	100.0	100.0	100.0	100.0	100.0	100.0	100.0	Thai		
มลายู/ยาว	99.9	947,669	100.0	100.0	100.0	99.6	100.0	100.0	100.0	100.0	99.9	100.0	Malay/Yaw		
จีน	-	-	-	-	-	-	-	-	-	-	-	-	Chinese		
มอญ/กะเหรี่ยง	-	-	-	-	-	-	-	-	-	-	-	-	Moo/Burmese		
เขมร/ส.ย	-	-	-	-	-	-	-	-	-	-	-	-	Cambodian/Suy		
กะเหรี่ยง	-	-	-	-	-	-	-	-	-	-	-	-	Karen		
อื่น ๆ	0.1	746	-	-	-	0.4	-	-	-	-	0.1	-	Other		
6. จำนวนสมาชิกที่พิการ													Household Members Who Are Disability		
ทั้งหมด	100.0	26,557	100.0	100.0	100.0	100.0	100.0	100.0	100.0	100.0	100.0	100.0	Sex		
ชาย	54.5	14,486	67.6	100.0	100.0	87.9	11.1	-	42.9	24.7	51.8	-	Female		
หญิง	45.5	12,070	32.4	-	-	12.1	88.7	-	57.1	75.3	48.2	-	Male		
7. อายุ													Age		
ทั้งหมด	100.0	26,557	100.0	100.0	100.0	100.0	100.0	100.0	100.0	100.0	100.0	100.0	Under 6 Years		
ต่ำกว่า 6 ปี	4.8	1,269	-	100.0	100.0	-	-	-	14.3	-	-	-	6 to 14 Years		
6 - 14 ปี	19.8	5,266	32.4	-	-	57.2	11.3	-	14.3	-	-	-	15 to 19 Years		
15 - 19 ปี	17.6	4,674	31.4	-	-	12.1	88.7	-	28.6	-	-	-	20 to 29 Years		
20 - 29 ปี	5.6	1,496	-	-	-	12.1	88.7	-	14.3	-	-	-			

ตาราง 7 อัตราร้อยละของสมาชิกในครัวเรือน จำแนกตามลักษณะที่สำคัญ และ สถานะทางเศรษฐกิจของครัวเรือน (ต่อ)
TABLE 7 PERCENTAGE OF HOUSEHOLD MEMBERS BY SOME SELECTED CHARACTERISTICS AND SOCIO-ECONOMIC CLASS (Contd.)

ลักษณะของสมาชิกในครัวเรือน	สมาชิกของครัวเรือน Household Members			ผู้ถือครองที่นาเกษตร/เพาะเลี้ยงปศุสัตว์ Farm Operators : Culture			ลูกจ้าง Employees					ผู้ที่ไม่ได้ปฏิบัติงานในครัวเรือน Economicallly Inactive	ลักษณะสมาชิกในครัวเรือน Household Members Characteristics
	รวมทั้งหมด Total	ไม่รวม Exclude Servants Employee		ปลูกพืช เลี้ยงสัตว์/เพาะเลี้ยงปศุสัตว์ Plant/Animal Culture	ของตนเองที่มีที่นา/การเกษตร Own-Account Workers, Non-Farm		คนงานทั่วไป General Workers	คนงานเกษตร Farm Workers	ผู้ปฏิบัติงานวิชาชีพ/บริหาร และ/หรือทาง Tech. & Adm. Workers	เสมียน พนักงานขาย และ/หรือบริการ Clerical, Sales & Services Workers	ผู้ปฏิบัติงานในกระบวนการผลิต Production Workers		
		จำนวน Number	ร้อยละ Percent		ส่วนใหญ่เป็น Mainly Owing Land	ส่วนใหญ่ Mainly Renting Land							
20 ปีขึ้นไป	-	-	-	-	-	-	-	-	-	-	-	-	20 to 29 Years
30 - 39 ปี	258	0.4	258	0.4	-	-	-	-	-	-	-	2.4	30 to 39 Years
40 - 49 ปี	-	-	-	-	-	-	-	-	-	-	-	-	40 to 49 Years
50 - 59 ปี	-	-	-	-	-	-	-	-	-	-	-	-	50 to 59 Years
60 ปีขึ้นไป	1,831	3.0	1,831	3.0	-	-	-	-	64.2	-	-	-	60 Years or More
9. สมาชิกที่ไม่สามารถเดินทางไปยังเขตพื้นที่ที่อาศัยโดยไม่มีผู้ขมอด													Household Members Who Could Not Be Able Go Out of Their Living Area Without Acco
9.1 เพศ													Sex
หญิง	63,894	100.0	63,894	100.0	100.0	100.0	100.0	100.0	100.0	100.0	100.0	100.0	100.0
ชาย	33,571	52.5	33,571	52.5	68.0	68.0	31.7	37.4	59.4	59.4	73.9	27.9	Female
	30,324	47.5	30,324	47.5	32.0	32.0	68.3	62.6	40.6	40.6	26.1	72.1	Male
9.2 อายุ													Age
ต่ำกว่า 10 ปี	63,894	100.0	63,894	100.0	100.0	100.0	100.0	100.0	100.0	100.0	100.0	100.0	100.0
10 - 14 ปี	49,485	77.4	49,485	77.4	77.3	77.3	100.0	40.2	96.1	96.1	100.0	56.6	Under 6 Years
15 - 19 ปี	6,064	9.5	6,064	9.5	8.8	8.8	-	-	3.6	3.6	-	15.6	6 to 14 Years
20 - 29 ปี	1,144	1.8	1,144	1.8	6.4	6.4	-	-	-	-	-	-	15 to 19 Years
30 - 39 ปี	1,402	2.2	1,402	2.2	-	-	-	-	-	-	-	-	20 to 29 Years
40 - 49 ปี	-	-	-	-	-	-	-	-	-	-	-	-	30 to 39 Years
50 - 59 ปี	2,535	4.0	2,535	4.0	7.4	7.4	-	-	-	-	-	-	40 to 49 Years
60 ปีขึ้นไป	3,264	5.1	3,264	5.1	-	-	-	-	-	-	-	-	50 to 59 Years
													60 Years or More
10. การอยู่อาศัยของสมาชิก													Living Status of Members Who Are
อายุต่ำกว่า 15 ปี	227,468	100.0	227,468	100.0	100.0	100.0	100.0	100.0	100.0	100.0	100.0	100.0	Less Than 15 Yrs.
อยู่กับพ่อแม่	124,502	54.7	124,502	54.7	67.1	67.1	84.5	68.8	78.9	78.9	49.3	1.7	Live With Their Parents /Father and Mot
อยู่กับพ่อหรือแม่คนเดียว	39,742	17.5	39,742	17.5	8.7	8.7	15.5	9.1	4.0	4.0	28.3	28.9	Live With Father or Mother Only

ตาราง 7 อัตราร้อยละของสมาชิกในครัวเรือน อื่นๆตามลักษณะที่คล้าย และ ตามขนาดตามการศึกษารวมครัวเรือน (ต่อ)
 TABLE 7 PERCENTAGE OF HOUSEHOLD MEMBERS BY SOME SELECTED CHARACTERISTICS AND SOCIO-ECONOMIC CLASS (Contd.)

ลักษณะสมาชิกในครัวเรือน	สมาชิกในครัวเรือน		ผู้ถือครองที่นาเกษตร-เพาะเลี้ยง			ผู้ถือครองธุรกิจของตนเอง Own-Account Workers Non-Farm	ลูกจ้าง					ผู้ไม่มีกำลังการผลิต Economically Inactive	ลักษณะสมาชิกในครัวเรือน
	Household Members		Farm Operators / Culture				Employees						
	รวมทั้งสิ้น Total	ไม่รวม Exclude	ปลูกพืชเลี้ยงสัตว์เพาะเลี้ยง Plant/Animal/Culture	ประมง, ป่าไม้, ดัดจริต Fishing, Forestry, Agriculture	ส่วนที่เช่า Mainly Renting		ส่วนที่ถือครอง Mainly Owning	พนักงานทั่วไป General Workers	พนักงานเกษตร Farm Workers	ผู้ปฏิบัติงานวิชาชีพ/บริหาร Tech. & Admin. Workers	เสมียนพนักงาน Clerical, Sales & Services Workers		
ผู้ไม่มีกำลังการผลิต	63,224	37.8	27.8	24.3	-	20.5	-	22.2	17.1	22.4	69.5	Live With Their Relatives and Other Per	
11. จำนวนที่ถือครองที่ดินน้อยกว่า 15 ปี ไม่ถือครองที่ดินของตนเอง หรือแม่ ค้า (1-5 ปี) 5 - 9 ปี 10 - 14 ปี	102,966	100.0	100.0	100.0	-	100.0	-	100.0	100.0	100.0	100.0	No. of Years That the Children Did Not L. Their Father and or Mother Less Than 5 Years Between 5 - 9 Years Between 10 - 14 Years	
12. สภาพที่สมาชิกอยู่ต่ำกว่า 15 ปี ไม่ได้ อยู่ด้วยตนเอง หรือแม่ หมั้นและกรณีแม่เสียชีวิต พร้อมแม่หรือแม่ พร้อมสามีหรือภรรยา ขณะรับใช้ พ่อแม่หรือแม่ที่ทำงาน อยู่ต่างประเทศ ก่อนจะศึกษา จนจบสิ้น	61,854	60.1	60.1	54.1	53.6	45.5	-	81.6	80.5	48.1	70.7	The Reasons of Not Living With Their Fat and or Mother Father and/or Mother Died Parents Separated Father and/or Mother Worked in Other P	
13. สมาชิกอยู่ 6 ปีขึ้นไปทั้งหมด เรียนหนังสือ	13,114	12.6	12.6	11.4	11.1	11.1	-	-	-	-	3.0	Father and/or Mother Worked Abroad Left for Studying Other Reasons	
13.1 ชาย	47,926	78.0	78.0	67.5	80.3	84.2	-	100.0	27.2	78.3	88.9	Household Members Who Are Over 6 Years & Never Attended School	
ชาย	13,487	22.0	22.0	32.5	19.7	11.8	-	100.0	72.8	21.7	11.1	Sex Female Male	

ตาราง 7. สัดส่วนร้อยละของสมาชิกในครัวเรือน จำแนกตามลักษณะที่ต่างกัน และ สถานะทางเศรษฐกิจของครัวเรือน (ต่อ)
 TABLE 7. PERCENTAGE OF HOUSEHOLD MEMBERS BY SOME SELECTED CHARACTERISTICS AND SOCIO-ECONOMIC CLASS (Contd.)

ลักษณะของสมาชิกในครัวเรือน	สมาชิกของครัวเรือน Household Members			ผู้ถือครองที่ดินเกษตร/เพาะเลี้ยง Farm Operators / Culture				ผู้จ้าง Employees					ผู้ไม่ได้อุปโภคบริโภคเชิงเศรษฐกิจ Economically Inactive	ลักษณะ Characteristics Household Members	
	รวมทั้งสิ้น Total	ไม่รวม Exclude Servants / Employee		ปลูกพืชเลี้ยงสัตว์/เพาะเลี้ยง Plant/Animal/Culture	ผู้ถือครองที่ดินเกษตร/เพาะเลี้ยง Farm Operators / Culture			ชนวนที่ทั่วไป General Workers	ชนวนเกษตร Farm Workers	ผู้ปฏิบัติงานวิชาชีพ/บริหาร และนักบริหาร Professional, Tech. & Adm. Workers	ชนวนช่างซ่อม พับงานช่าง และให้บริการ Clerical, Sales & Services Workers	ผู้ปฏิบัติงานในกระบวนการผลิต Production Workers			
		จำนวน Number	ร้อยละ Percent		ส่วนที่อยู่นอกที่ดิน Mainly Owning Land	ส่วนที่อยู่ในที่ดิน Mainly Renting Land	ประมง/ปศุสัตว์/เลี้ยงสัตว์/เพาะเลี้ยง Fishing, Forestry, Agricultural services								ผู้ถือครองที่ดินของตนเอง Own-Account Workers, Non-Farm
13.2. อายุ 6 - 14 ปี	61,413	100.0	100.0	100.0	100.0	100.0	100.0	100.0	100.0	100.0	100.0	100.0	AGE 6 to 14 Years		
15 - 24 ปี	2,888	4.7	8.7	-	-	-	-	-	-	-	-	-	15 to 24 Years		
25 ปีขึ้นไป	58,525	95.3	91.3	100.0	100.0	100.0	82.9	100.0	100.0	100.0	100.0	100.0	25 Years or More		
14. สมาชิกอายุ 6 ปีขึ้นไปกำลังเรียนหนังสือ	195,375	100.0	100.0	100.0	100.0	100.0	100.0	100.0	100.0	100.0	100.0	100.0	Household Members Who Are Over 6 Years a Recently Attending School		
14.1. เพศ หญิง	102,117	52.3	50.0	68.3	40.4	50.3	50.3	45.8	45.8	29.4	53.7	54.6	Sex Female		
ชาย	93,258	47.7	50.0	31.7	59.6	49.7	49.7	54.2	54.2	70.6	46.3	45.4	Male		
14.2. อายุ 6 - 14 ปี	154,818	79.2	82.6	77.1	80.1	73.9	73.9	74.1	74.1	74.4	78.8	83.5	AGE 6 to 14 Years		
15 - 24 ปี	36,273	19.6	14.9	26.9	19.9	24.6	24.6	23.2	23.2	25.6	21.2	15.7	15 to 24 Years		
25 ปีขึ้นไป	2,284	1.2	2.5	-	-	1.4	1.4	2.7	2.7	-	-	0.8	25 Years or More		
15. สมาชิกอายุ 6 ปีขึ้นไป ที่ไม่เรียนหนังสือ	627,102	100.0	100.0	100.0	100.0	100.0	100.0	100.0	100.0	100.0	100.0	100.0	Household Members Who Are Over 6 Years a Did Not Attend School in Present		
15.1. เพศ หญิง	322,600	51.5	48.3	47.5	46.2	52.7	52.7	61.8	61.8	58.5	54.1	58.7	Sex Female		
ชาย	304,512	48.5	51.7	52.5	53.8	47.3	47.3	38.2	38.2	41.5	45.9	41.3	Male		
15.2. อายุ 6 - 14 ปี	627,102	100.0	100.0	100.0	100.0	100.0	100.0	100.0	100.0	100.0	100.0	100.0	AGE 6 to 14 Years		
15 - 24 ปี	4,331	0.7	1.1	0.4	-	0.2	0.2	-	-	-	-	1.9	15 to 24 Years		
25 ปีขึ้นไป	44,486	7.1	6.4	7.0	7.6	5.0	5.0	5.3	5.3	14.0	9.3	4.4	25 Years or More		
	578,285	92.2	92.4	92.6	92.4	94.8	94.8	94.7	94.7	86.0	90.7	93.7			

ตาราง 7 อัตราร้อยละของสมาชิกในครัวเรือน จำนวนคนเฉลี่ยของสมาชิก และ ประเภททางเศรษฐกิจของครัวเรือน (ต่อ)
TABLE 7 PERCENTAGE OF HOUSEHOLD MEMBERS BY SOME SELECTED CHARACTERISTICS AND SOCIO-ECONOMIC CLASS (Contd.)

ลักษณะของสมาชิกในครัวเรือน	สมาชิกของครัวเรือน			ผู้ถือครองที่กรรมสิทธิ์/เพาะเลี้ยง			ผู้จ้าง					ผู้มีรายได้ ปฏิบัติงาน เชิงเศรษฐกิจ Economically Inactive
	รวมทั้งสิ้น		ไม่รวม คนรับใช้/ผู้จ้าง Exclude Servants/ Employee	ปลูกพืชเลี้ยงสัตว์/เพาะเลี้ยง		ประมง/ปศุสัตว์/การ ของป่า/เหมือง	คนงาน ทั่วไป General Workers	คนงาน เกษตร Farm Workers	ผู้ปฏิบัติงาน วิชาชีพ/นักวิชาการ และผู้บริหาร Professional, Tech. & Adm. Workers	คนงาน พนักงาน และผู้บริหาร Clerical, Sales & Services Workers	ผู้ปฏิบัติงาน ในระบบ การผลิต Production Workers	
	จำนวน Number	ร้อยละ Percent		Mainly Owning Land	Mainly Renting Land							
ผู้ปฏิบัติงานในครัวเรือนโดย ไม่ได้รับค่าจ้าง	149,318	20.7	149,318	20.7	32.2	8.2	4.9	6.5	6.2	2.4	4.7	Own-Account Workers Unpaid Family Workers
ผู้จ้างรับค่าจ้าง	21,587	3.0	21,587	3.0	1.1	8.5	29.4	2.3	8.9	1.5	0.8	Employees, Government
ผู้จ้างรับค่าจ้าง	2,832	0.4	2,832	0.4	-	-	-	24.1	2.6	-	1.3	Employees, State Enterprise
ผู้จ้างรับค่าจ้าง	108,503	15.1	108,503	15.1	3.9	15.3	66.3	18.4	43.6	61.8	2.7	Employees, Private Company
ผู้จ้างรับค่าจ้าง	197,205	27.3	197,205	27.3	24.3	31.2	11.8	18.4	24.3	26.8	71.8	Members of Co-operative Group
19. จำนวนสมาชิกทั้งหมด	26,557	2.8	26,557	2.8	0.3	-	-	4.1	3.1	0.5	4.6	Total Household Members
ไม่ได้อยู่ในครัวเรือน	61,351	8.5	61,351	8.5	6.0	-	-	5.7	11.0	10.3	8.2	Disability Could Not Be Able to Take Care Themselves in Daily Life
ไม่ได้อยู่ในครัวเรือน	53,894	7.4	53,894	7.4	4.4	-	-	6.1	11.4	10.3	11.1	Could Not Be Able to Go Out on Their Liv Without Accompany
20. การได้รับสวัสดิการจากหน่วยงาน สวัสดิการของแรงงาน	92,306	12.7	92,306	12.7	7.3	19.0	-	46.7	17.4	3.4	14.0	Welfare on Medical Services Government / State Enterprise Welfare
มีบัตรประกันสุขภาพถ้วนหน้า	78,252	10.7	78,252	10.7	88.3	68.7	96.3	31.8	57.3	85.4	80.4	Universal Health Coverage Card
มีบัตรรับเงินชดเชยการขาดงาน	45,177	6.2	45,177	6.2	3.8	-	-	18.9	11.4	11.2	1.1	Medical Card
มีประกันสุขภาพเอกชน	14,947	2.1	14,947	2.1	-	-	-	1.7	5.7	-	0.7	Private Health Insurance
ไม่มีสวัสดิการชดเชยเงิน	245	0.0	245	0.0	-	-	-	0.5	-	-	-	Welfare by Employer

ตาราง 7 อัตราร้อยละของสมาชิกครัวเรือน จำนวนตามลักษณะที่ต่างกัน และ ตามระดับความร่ำรวยของครัวเรือน (ต่อ)
 TABLE 7 PERCENTAGE OF HOUSEHOLD MEMBERS BY SOME SELECTED CHARACTERISTICS AND SOCIO-ECONOMIC CLASS (Contd.)

ลักษณะของสมาชิกครัวเรือน	สมาชิกครัวเรือน			ผู้ถือครองภาคเกษตรกรรม				ผู้ถือครองภาคบริการ					ผู้ถือครองภาคการผลิต				ลักษณะสมาชิกครัวเรือน		
	Household Members			Farm Operators - Culture				Service Operators - Culture					Production Operators - Culture						
	รวมทั้งสิ้น	จำนวน	ร้อยละ	รวมทั้งหมด	จำนวน	ร้อยละ	รวมทั้งหมด	จำนวน	ร้อยละ	รวมทั้งหมด	จำนวน	ร้อยละ	รวมทั้งหมด	จำนวน	ร้อยละ	รวมทั้งหมด		จำนวน	ร้อยละ
21. การได้รับตามระดับความร่ำรวย																			
ระดับความร่ำรวย																			
สูง	20,937	2.2	20,937	2.2	0.3	6.1	1.4	3.1	3.1	0.3	6.1	1.4	3.1	3.1	0.3	6.1	1.4	6.0	
ปานกลาง	2,428	0.3	2,428	0.3	0.3	0.3	0.3	0.3	0.3	0.3	0.3	0.3	0.3	0.3	0.3	0.3	0.3	1.9	
ต่ำ	94,221	9.9	94,221	9.9	11.2	6.1	7.2	7.5	24.8	7.9	6.1	7.2	7.5	24.8	7.9	6.1	7.2	13.0	
รวม	19,877	2.1	19,877	2.1	0.6	18.4	1.1	1.2	4.2	2.6	18.4	1.1	1.2	4.2	2.6	18.4	1.1	1.3	
รวม	18,034	1.9	18,034	1.9	3.0	11.2	1.4	-	4.2	-	11.2	1.4	-	4.2	-	11.2	1.4	1.1	
22. การได้รับเงินอุดหนุนจากรัฐบาล																			
ได้รับเงินอุดหนุนจากรัฐบาล	1,598	0.2	1,598	0.2	-	-	-	-	-	-	-	-	-	-	-	-	-	-	-
ไม่ได้รับเงินอุดหนุนจากรัฐบาล	384	-	384	-	-	-	0.2	-	-	-	-	0.2	-	-	-	-	-	-	-
รวม	158,099	15.7	158,099	15.7	23.4	23.7	9.5	5.4	14.9	4.2	23.7	9.5	5.4	14.9	4.2	23.7	9.5	12.1	
รวม	-	-	-	-	-	-	-	-	-	-	-	-	-	-	-	-	-	-	-

หมายเหตุ: - แสดงถึงจำนวนสมาชิกครัวเรือนที่ไม่ได้ระบุชื่อในตารางนี้

ตาราง 8.1 อัตราและของครัวเรือนที่รายงานการเป็นเจ้าของสินค้าที่คล้ายกันตามประเภทของครัวเรือน
TABLE 8.1 PERCENTAGE OF HOUSEHOLDS REPORTING OWNERSHIP OF SOME SELECTED DURABLE GOODS BY SOCIO-ECONOMIC CLASS

สินค้าที่ เปรียบเทียบ	รวมทั้งหมด Total		ผู้ถือครองที่รวมเกษตร/เพาะเลี้ยง Farm Operators / Culture				ผู้ดำเนินงาน ของตนเอง ที่ไม่ใช่เกษตรกร Own-Account Workers, Non-Farm Workers	ผู้จ้าง Employees				ผู้ไม่ได้ ปฏิบัติงาน เชิงเศรษฐกิจ Economically Inactive	Total Households (in 100 thousand)	Durable Goods
	จำนวน Number	ร้อยละ Percent	ปลูกพืชเลี้ยงสัตว์/เพาะเลี้ยง Plant/Animal/Culture		ประมง/ป่าไม้/สัตว์ ฟาร์ม/ป่าไม้/สัตว์ Fishing, Forestry, Agricultural services			งาน เกษตร Farm Workers	งาน ทั่วไป General Workers	เสมือน พนักงาน พนักงานขาย และให้บริการ Clerical, Sales & Services Workers	ผู้ปฏิบัติงาน ในระบบ การผลิต Production Workers			
			ส่วนใหญ่เป็น เจ้าของที่ดิน Mainly Owning Land	ส่วนใหญ่ เช่าที่ดิน Mainly Renting Land	ทางบก/ป่าไม้/สัตว์ ทางน้ำ/ป่าไม้/สัตว์ Fishing, Forestry, Agricultural services	ทางบก/ป่าไม้/สัตว์ ทางน้ำ/ป่าไม้/สัตว์ Fishing, Forestry, Agricultural services								
จำนวนครัวเรือน (ทั้งหมด/ใช้ข้อมูล) (หน่วย : ครัว)	2,97	-	0.97	0.26	0.06	0.51	0.08	-	0.14	0.24	0.55			
เตียงนอนไม้/เหล็ก/โลหะ	107,000	36.0	24.6	19.1	75.2	53.5	18.2	-	50.6	19.0	41.6	(Private Use)	Bed (Wood or Metal)	
เตาแก๊ส/เตาอบ/เตาไฟฟ้า	250,552	84.3	92.7	76.8	75.2	90.6	13.4	-	81.3	78.2	82.6		Cooking Stove - Gas	
เตาแก๊ส/เตาอบ/ไฟฟ้า	12,718	4.3	1.6	1.0	4.4	9.0	-	-	19.5	-	2.4		Cooking Stove - Electric	
เตาอบไมโครเวฟ	16,673	5.6	-	-	25.6	14.5	-	-	13.5	1.7	4.2		Microwave Oven	
กระติกต้มน้ำไฟฟ้า	351,338	51.0	30.0	53.4	29.2	63.7	48.1	-	55.6	17.3	52.1		Electric Pot	
ตู้เย็น	267,384	89.9	93.6	91.5	100.0	93.5	81.8	-	94.7	78.2	77.8		Refrigerator	
เครื่องใช้ไฟฟ้า	217,285	74.1	75.0	87.2	79.6	80.5	81.8	-	81.2	51.9	57.8		Electric Item	
หม้อแกงไฟฟ้า/เตาไฟฟ้า	277,322	93.2	97.5	91.5	100.0	96.5	81.8	-	93.6	89.9	84.8		Electric Cooking Po.	
พัดลม	294,208	99.0	100.0	100.0	100.0	99.5	100.0	-	100.0	89.9	99.6		Electric Fan	
วิทยุ	80,093	26.9	25.7	45.3	20.4	21.6	-	-	39.8	18.0	30.5		Radio	
โทรทัศน์	282,565	95.1	100.0	96.0	100.0	98.6	66.1	-	98.7	89.9	89.8		T.V.	
เครื่องเล่นวีซีดี/ดีวีดี/ดีวีดี	195,249	65.7	62.0	79.5	75.2	72.8	79.6	-	82.9	57.4	47.0		Video/VCD/DVD Player	
เครื่องซักผ้า	158,105	53.2	52.3	43.0	79.6	74.9	31.5	-	38.1	44.2	37.0		Washing Machine	
เครื่องปรับอากาศ	34,536	11.6	1.3	-	30.0	25.7	-	-	27.5	1.1	16.6		Air Conditioner	
เครื่องทำน้ำร้อน/น้ำเย็น/น้ำแข็ง	26,264	8.8	1.7	1.1	-	20.1	-	-	15.7	3.4	11.8		Water Boiler	
เครื่องคอมพิวเตอร์	21,354	7.8	3.2	1.1	25.6	9.8	-	-	25.7	6.0	5.5		Home Computer	
เครื่องเล่นดีวีดี	8,454	2.8	-	-	-	7.5	-	-	13.3	-	1.7		Computer with Internet Connected	

ตาราง 8.1 อัตราใช้ของครัวเรือนที่รายงานการเป็นเจ้าของเป็นอันดับหนึ่งหรืออันดับสอง อุตสาหกรรมและประเภทของสินค้าคงทนครัวเรือน (ต่อ)
 TABLE 8.1 PERCENTAGE OF HOUSEHOLDS REPORTING OWNERSHIP OF SOME SELECTED DURABLE GOODS BY SOCIO - ECONOMIC CLASS (Contd.)

สินค้าคงทน	รวมทั้งสิ้น		ผู้ถือครองที่การเกษตร/เพาะเลี้ยง				ผู้รับจ้าง รับจ้าง และงานบริการ Professional, Tech. & Adm. Workers	ลูกจ้าง				ผู้ไม่ได้ ปฏิบัติงาน ในกระบวน การผลิต Production Workers	ผู้ไม่ได้ ปฏิบัติงาน ในกระบวน การผลิต Econo- mically Inactive	สินค้าคง ทน Durable Goods
	จำนวน Number	ร้อยละ Percent	Plant/Animal/Culture		Farm Operators / Culture			จำนวน Farm Workers	จำนวน ทั่วไป General Workers	พนักงาน ทำงาน และให้บริการ Clerical, Sales & Services Workers	จำนวน การผลิต Production Workers			
			ปลูกพืช/เลี้ยงสัตว์/เพาะเลี้ยง Mainly Owning Land	ส่วนใหญ่ เช่าที่ดิน Mainly Renting Land	ประมง, ไม้ป่า, เลี้ยงสัตว์ Fishing, Forestry, Agricultural services	นายจ้าง/บริการ Farming, Forestry, Agricultural services								
โทรศัพท์ (รวมเครื่องส่งโทรสาร PCT)	51,993	17.5	9.2	4.6	30.0	33.7	-	31.4	-	2.3	23.7	Telephone (include PCT.)		
โทรศัพท์มือถือ	233,426	78.5	80.8	85.7	75.2	97.9	-	95.7	-	83.2	55.0	Mobile Phone		
โทรทัศน์	719	0.2	0.3	-	-	0.9	-	-	-	-	-	Facsimile		
หลอดไฟชนิดอน	203,879	98.9	100.0	100.0	95.6	100.0	-	98.6	-	99.9	100.0	Fluorescences		
หลอดไฟชนิดคอม	9,340	3.1	-	1.1	-	5.6	-	-	-	-	5.2	Light Balbs		
หลอดตะเกียบ	10,985	3.7	2.8	-	-	5.0	-	12.9	-	-	1.0	Compact Fluorescent Lamp		
สมาชิกทีวีสีจอแบนชนิด	30,447	17.0	8.3	13.2	24.8	42.3	-	46.3	-	13.0	12.9	Members Accessed to Internet		
รถจักรยาน	316,129	39.1	44.7	32.4	70.8	18.8	55.2	33.1	-	40.1	43.1	(Private and/or Business Use)		
รถจักรยานยนต์	240,311	80.9	87.8	100.0	100.0	82.4	63.9	88.5	-	80.3	53.1	Bicycle		
รถยนต์ส่วนบุคคล	12,478	4.2	1.5	-	-	10.9	-	7.9	-	0.6	2.7	Motorcycle		
รถยนต์ตู้เล็ก, รถปิคอัพ, รถตู้	75,152	25.3	33.5	17.4	54.8	34.9	-	33.5	-	2.2	4.8	Automobile		
รถสิบล้อ และรถบรรทุกประเภทสิบล้อ	317,508	39.5	68.7	79.6	50.4	16.3	31.5	28.8	-	22.7	7.3	Pickup, Van		
เรือยนต์	6,604	2.2	5.4	5.2	-	-	-	-	-	-	-	Other Mini - Truck Motor - Boat		

หมายเหตุ: ผลรวมของตัวเลขด้านบนจะไม่เท่ากับ 100% เนื่องจากมีการตัดทอนค่าทศนิยมและจำนวนทศนิยมโดยตัดทิ้งไปจนครบหนึ่งจุด

ตาราง 8.2 อัตราร้อยละของครัวเรือนที่รายงานการเป็นเจ้าของสิ่งของจำเป็นของครัวเรือน จำนวนตามลักษณะที่คล้ายคลึงกัน
 TABLE 8.2 PERCENTAGE OF HOUSEHOLDS REPORTING OWNERSHIP OF DURABLE GOODS BY SOME SELECTED HOUSEHOLD CHARACTERISTICS

ลักษณะครัวเรือน Household Head	บ้านที่มีครัวเรือน Household Head											สิ่งของทนทาน Durable Goods					
	รวมทั้งสิ้น Total		เพศ Sex				อายุ(ปี) Age (Years)						สถานภาพการสมรส Marital Status				
	จำนวน Number	ร้อยละ Percent	ชาย Male	หญิง Female	< 20	20 - 29	30 - 39	40 - 49	50 - 59	≥ 60	โสด Never Married		แต่งงาน Married	หย่าร้าง Divorced	แยกกันอยู่ Separated	สมรสแต่ไม่ทราบ สถานะการสมรส Married but Unknown status	
จำนวนครัวเรือน (ที่ลงทะเบียนใช้ข้อมูล) (หน่วย : เศษ)	2.97	-	1.91	1.07	0.01	0.09	0.42	0.78	0.60	1.05	0.17	2.09	0.06	0.11	-	Total Households (in 100 thousand)	
เตียงนอนไม้หรือโลหะ	107,000	36.0	34.8	36.1	33.3	63.0	33.9	29.0	41.0	35.6	48.9	37.1	33.9	19.4	-	(Private Use)	
เตาผิงด้วยถ่านหรือแก๊ส	250,552	84.3	83.8	85.3	-	76.2	82.0	85.7	93.3	80.0	65.2	85.3	61.6	96.5	-	Bed (Wood or Metal)	
เตาผิงด้วยถ่านหรือไฟฟ้า	12,718	4.3	4.0	4.8	-	7.9	7.6	2.9	6.7	2.4	5.0	3.0	-	2.2	-	Cooking Stove - Gas	
เตาอบนึ่งไครน	16,673	5.6	5.4	6.0	-	7.7	7.8	8.4	6.4	2.2	10.6	6.3	4.1	-	-	Cooking Stove - Electric	
ตู้เย็น	151,536	51.0	54.5	44.7	-	62.4	50.7	56.1	52.6	44.8	55.5	56.5	44.4	19.8	-	Microwave Oven	
เครื่องใช้ไฟฟ้า	207,184	89.9	91.6	86.8	-	89.4	94.6	93.0	94.5	83.6	78.1	93.2	61.6	100.0	-	Electric Pot	
หม้อหุงข้าวไฟฟ้า	217,285	73.1	73.4	72.7	100.0	97.9	81.4	80.2	79.6	58.0	59.5	75.8	41.0	81.4	-	Refrigerator	
หม้อหุงข้าวไฟฟ้า	277,122	93.2	94.8	90.5	-	88.9	94.2	93.3	99.4	90.2	82.2	95.8	47.2	100.0	-	Electric Iron	
พัดลม	294,298	99.0	98.6	99.8	100.0	97.7	100.0	96.8	100.0	99.8	92.2	99.4	300.0	100.0	-	Electric Cooking Pot	
วิทยุ	80,093	26.9	29.0	23.4	66.7	8.2	24.4	32.7	20.4	29.3	12.2	28.1	27.2	17.0	-	Electric Fan	
โทรทัศน์	282,565	95.1	95.6	94.2	100.0	97.9	95.1	93.4	99.7	93.4	88.7	97.0	61.6	97.8	-	Radio	
เครื่องเล่นวีดีโอ/ซีดี/ดีวีดี	195,249	65.7	65.2	66.5	-	91.6	80.6	80.1	60.2	19.7	55.5	69.3	83.7	67.2	-	T.V.	
เครื่องซีดี	138,105	53.2	50.1	56.7	-	86.8	72.7	60.7	48.1	41.2	36.0	53.7	68.2	47.4	-	Video/VCD/DVD Player	
เครื่องปรับอากาศ	34,556	11.6	10.1	14.4	-	13.1	16.4	15.4	17.0	6.4	18.1	11.8	35.9	15.4	-	Washing Machine	
เครื่องทำน้ำเย็น, ตู้เย็น	26,264	8.8	7.9	10.5	-	5.2	16.9	8.7	8.4	6.5	12.5	8.2	8.7	25.1	-	Air Conditioner	
น้ำร้อนน้ำเย็น	23,324	7.8	7.2	9.0	-	7.9	5.4	14.9	10.3	3.8	6.3	6.4	8.7	3.6	-	Water Boiler	
เครื่องคอมพิวเตอร์	6,454	2.8	2.5	3.5	-	5.8	2.1	6.0	2.5	0.8	3.7	3.1	4.1	-	-	Home Computer	
เครื่องคอมพิวเตอร์	51,993	17.5	16.6	19.0	-	5.8	6.8	17.2	22.3	20.7	22.7	18.6	4.1	3.9	-	Computer with Internet Connected	
โทรศัพท์ (รวมเครื่องส่งโทรสาร)																Telephone (include PCT)	

ตาราง 8.2 อัตราไร้ของของครัวเรือนที่รายงานว่ามีของสินทรัพย์ ยานพาหนะหลักของครัวเรือน (ต่อ)
 TABLE 8.2 PERCENTAGE OF HOUSEHOLDS REPORTING OWNERSHIP OF DURABLE GOODS BY SOME SELECTED HOUSEHOLD CHARACTERISTICS (Contd.)

ลักษณะครัวเรือน Household Head	ครัวเรือนหัวหน้า Household Head										ของทน Durable Goods						
	รวมทั้งหมด Total		อายุ (ปี) Age (Years)					สถานภาพการสมรส Marital Status				แยกกันอยู่ Separated	สมรสแต่ไม่ทราบ Married but Unknown status				
	จำนวน Number	ร้อยละ Percent	ชาย Male	หญิง Female	< 20	20 - 29	30 - 39	40 - 49	50 - 59	>= 60				โสด Never Married	แต่งงาน Married	หม้าย Widowed	หย่าร้าง Divorced
ไม่สังกัดกลุ่มใดกลุ่มหนึ่ง	233,426	78.5	83.9	72.5	100.0	100.0	83.8	88.8	83.8	66.1	53.7	84.1	71.1	41.0	68.5	-	Mobile Phone
ไม่ทราบ	719	0.2	0.2	0.3	-	-	0.6	0.5	-	-	1.2	0.2	-	-	-	-	Facsimile
รถยนต์ส่วนบุคคล	293,879	98.9	98.5	99.6	100.0	100.0	96.8	96.8	96.8	100.0	90.9	99.2	99.6	100.0	100.0	-	Fluorescences
รถยนต์ส่วนบุคคล	9,340	3.1	2.0	5.2	-	6.3	3.7	3.7	6.9	0.9	5.0	3.4	2.3	4.1	-	-	Light Bulbs
โทรศัพท์มือถือ	10,985	3.7	2.9	5.1	-	-	8.1	2.3	3.7	1.5	3.1	3.2	6.6	4.1	-	-	Compact Fluorescent Lamp
สมาชิกอินเทอร์เน็ต	59,447	17.0	17.9	15.3	100.0	31.8	22.9	15.7	13.5	13.4	29.4	17.5	12.6	29.3	3.8	-	Members Accessed to Internet
รถจักรยาน	116,129	39.1	40.3	36.9	-	15.0	38.1	41.5	33.1	42.3	33.5	38.9	40.2	43.7	43.0	-	(Private and/or Business Use)
รถจักรยานยนต์	246,311	80.9	80.4	79.9	100.0	92.2	91.2	83.0	88.4	71.2	63.5	87.5	63.3	35.9	81.3	-	Bicycle
รถยนต์ส่วนบุคคล	12,478	4.2	4.7	3.3	-	10.7	3.8	4.1	8.3	1.7	5.2	5.2	1.1	4.1	-	-	Motorcycle
รถยนต์ส่วนบุคคล	75,152	25.3	32.1	13.1	-	17.8	33.1	32.8	22.7	19.4	7.8	32.4	10.5	4.1	2.0	-	Automobile
รถสิบล้อ และ รถอื่น ๆ ประเภทอื่น	117,508	39.5	47.9	24.6	-	26.1	50.1	51.7	34.7	31.2	21.0	47.0	22.3	27.2	19.6	-	Pickup - Van
เรือยนต์	6,004	2.2	2.8	1.2	-	-	6.2	3.4	-	1.3	-	1.9	4.8	-	-	-	Other Mini - Truck
																	Motor - Boat

หมายเหตุ: การรวมของสินทรัพย์ ยานพาหนะหลักของครัวเรือนทั้งหมดที่รายงานว่ามีของสินทรัพย์ ยานพาหนะหลักของครัวเรือน (ต่อ)

ตาราง 8.2 อัตราร้อยละของครัวเรือนที่รายงานการเป็นเจ้าของสินทรัพย์ จำนวนตามลักษณะที่สำรวจของครัวเรือน (ต่อ)
 TABLE 8.2 PERCENTAGE OF HOUSEHOLDS REPORTING OWNERSHIP OF DURABLE GOODS BY SOME SELECTED HOUSEHOLD CHARACTERISTICS (Contd.)

สินทรัพย์	กลุ่มขนาดของครัวเรือน (คน) Groups of Household Size (Persons)				จำนวนสินทรัพย์เฉลี่ยต่อครัวเรือนที่รายงาน Average No. of items per reported household	กลุ่มค่าใช้จ่ายรายเดือนต่อครัวเรือน (บาท) Groups of Total Monthly Expenditure Per Household (Baht)							Total Households (in 100 thousand)	Durable Goods	
	1-2	3-4	5-7	>=8		< 1,500	1,500-3,000	3,001 - 5,000	5,001 - 10,000	10,001 - 15,000	15,001 - 30,000	30,001 - 50,000			> 50,000
	จำนวนครัวเรือน (ทั้งหมด)	1.11	1.29	0.55		0.03	0.03	2.39	0.49	0.07	0.03	-			-
เตียงนอนไม้หรือโลหะ	39.1	33.9	32.6	27.7	1.5	30.9	52.7	68.9	92.5	-	-	-	-	(Private Use)	
เตาหุงต้มทางธรณี-แก๊ส	89.4	87.7	83.5	100.0	1.0	81.4	96.4	93.6	100.0	-	-	-	-	Bed (Wood or Metal)	
เตาหุงต้มทางธรณี-ไฟฟ้า	2.6	5.5	5.1	-	1.0	2.5	10.1	26.6	-	-	-	-	-	Cooking Stove - Gas	
เตาอบไมโครเวฟ	4.5	6.7	4.8	17.9	1.0	3.3	18.0	46.7	50.4	-	-	-	-	Cooking Stove - Electric	
กระติกน้ำไฟฟ้า	44.8	50.0	66.6	37.5	1.0	46.2	69.2	70.8	94.1	-	-	-	-	Microwave Oven	
ตู้เย็น	84.8	93.2	92.3	100.0	1.1	87.8	98.0	100.0	100.0	-	-	-	-	Electric Pot	
เครื่องซักผ้า	57.8	82.4	83.5	48.8	1.0	70.1	83.3	97.4	92.5	-	-	-	-	Refrigerator	
หม้อหุงต้มทางธรณีไฟฟ้า	86.9	96.8	97.6	100.0	1.1	92.1	98.0	100.0	93.1	-	-	-	-	Electric Iron	
พัดลม	98.6	99.3	97.9	100.0	2.5	98.8	100.0	100.0	100.0	-	-	-	-	Electric Cooking Pot	
วิทยุ	30.6	21.6	32.4	21.2	1.1	23.5	40.5	53.5	14.4	-	-	-	-	Electric Fan	
โทรทัศน์	91.8	98.7	93.0	100.0	1.2	93.9	100.0	100.0	100.0	-	-	-	-	Radio	
เครื่องเล่นวิดีโอ วีซีดี วีซีดี ดีวีดี	47.2	74.7	82.8	48.8	1.1	60.0	87.8	94.7	92.5	-	-	-	-	T.V.	
เครื่องซักผ้า	38.1	61.0	66.8	27.7	1.0	45.4	83.8	87.6	93.1	-	-	-	-	Video/VCD/DVD Player	
เครื่องปรับอากาศ	13.2	10.0	11.9	17.9	1.4	5.4	30.5	55.6	100.0	-	-	-	-	Washing Machine	
เครื่องทำน้ำร้อน มีถังเก็บน้ำ	10.0	8.6	6.6	17.9	1.3	4.9	19.4	51.8	50.4	-	-	-	-	Air Conditioner	
เครื่องคอมพิวเตอร์	6.8	7.5	10.6	9.8	1.2	3.9	17.1	46.4	80.3	-	-	-	-	Water Boiler	
เครื่องคอมพิวเตอร์	-	-	-	-	-	-	-	-	-	-	-	-	-	Home Computer	
ที่เชื่อมต่ออินเทอร์เน็ต	1.5	3.0	5.5	-	1.2	0.2	7.3	31.0	73.9	-	-	-	-	Computer with Internet Connected	
โทรศัพท์ (รวมเครื่องส่ง PCT)	15.5	15.9	24.8	27.7	1.0	15.2	28.0	52.8	94.1	-	-	-	-	Telephone (include P.C.T.)	
โทรศัพท์เคลื่อนที่	66.1	84.8	90.5	48.8	1.4	74.4	94.2	100.0	100.0	-	-	-	-	Mobile Phone	
โทรสาร	-	0.4	0.4	-	1.3	0.1	0.4	-	8.2	-	-	-	-	Facsimile	

ตารางที่ 8.2 อัตราใช้ของครัวเรือนที่รายงานว่าเป็นเจ้าของครัวเรือน จำนวนตามลักษณะที่จำแนกครัวเรือน (ต่อ)
 TABLE 8.2 PERCENTAGE OF HOUSEHOLDS REPORTING OWNERSHIP OF DURABLE GOODS BY SOME SELECTED HOUSEHOLD CHARACTERISTICS (Contd.)

ลักษณะครัวเรือน	กลุ่มขนาดของครัวเรือน (คน) Groups of Household Size (Persons)				จำนวนที่ครัวเรือน เฉลี่ยต่อครัวเรือน ที่รายงาน Average No. of Items per Reported household	กลุ่มค่าใช้จ่ายที่ครัวเรือน (บาท) Groups of Total Monthly Expenditure Per Household (Baht)							ของใช้ทน Durable Goods					
	1-2	3-4	5-7	>=8		< 1,500	1,500-3,000	3,001 - 5,000	5,001 - 10,000	10,001 - 15,000	15,001 - 30,000	30,001 - 50,000		> 50,000				
	หลอดไฟแอลซีดี	98.6	99.5	97.9		100.0	5.1	98.7	100.0	97.3	100.0	-		-	-	-	-	-
หลอดไฟทั่วไป	2.8	2.3	6.0	-	3.3	3.0	9.5	25.6	13.5	-	-	-	-	-	-	-	Light Bulbs	
หลอดตะเกียบ	2.9	0.9	12.0	-	3.3	2.6	1.9	29.4	65.3	-	-	-	-	-	-	-	Compact Fluorescent Lamp	
สมาชิกใช้อินเทอร์เน็ต	11.7	14.1	33.9	28.8	1.4	11.6	28.6	84.6	93.1	-	-	-	-	-	-	-	Members Accessed to Internet	
รถจักรยาน	37.3	41.5	38.3	11.4	1.3	39.1	30.9	43.0	13.4	-	-	-	-	-	-	-	(Private and/or Business Use)	
รถจักรยานยนต์	62.8	90.1	95.1	100.0	1.3	72.5	95.2	90.0	93.1	-	-	-	-	-	-	-	Bicycle	
รถยนต์ส่วนบุคคล	4.4	3.6	4.7	7.7	1.1	0.9	10.6	5.5	48.2	-	-	-	-	-	-	-	Motorcycle	
รถบรรทุกเล็ก/รถสิบล้อ	13.2	34.2	29.1	17.9	1.1	17.3	57.9	50.2	72.1	-	-	-	-	-	-	-	Automobile	
รถสิบล้อ/รถบรรทุกอื่น ๆ ประเภทสิบล้อ	23.2	48.5	50.2	72.3	1.3	38.4	47.1	34.9	43.6	-	-	-	-	-	-	-	Pickup - Van	
เรือยนต์	-	2.1	7.2	-	2.2	0.6	8.2	17.9	-	-	-	-	-	-	-	-	-	Other Mini - Truck
																		Motor - Boat

หมายเหตุ: การรวมของครัวเรือนอยู่ในกลุ่มครัวเรือนที่ว่างเปล่ารวมทั้งหมด ซึ่งรวมถึงครัวเรือนที่ว่างเปล่าที่มีสมาชิกในครัวเรือนอยู่

ตาราง 8.2 อัตราร้อยละของครัวเรือนที่รายงานการเป็นเจ้าของสินค้าที่ยั่งยืนตามลักษณะที่ทนทานของครัวเรือน (ต่อ)
TABLE 8.2 PERCENTAGE OF HOUSEHOLDS REPORTING OWNERSHIP OF DURABLE GOODS BY SOME SELECTED HOUSEHOLD CHARACTERISTICS (Contd.)

ลักษณะครัวเรือน (หน่วย : แสน)	ไม่มีหนี้ No Debt	กลุ่มหนี้สินของครัวเรือน (บาท)										Durable Goods (Private Use)
		Group of Household Debt (Baht)										
		< 10,000	10,000 - 30,000	30,001 - 50,000	50,001 - 100,000	100,001 - 500,000	500,001 - 1,000,000	1,000,001 - 5,000,000	5,000,001 - 10,000,000	> 10,000,000		
จำนวนครัวเรือน (ทั้งหมด : แสน)	0.91	0.53	0.24	0.43	0.64	0.07	0.05	-	0.01			Total Households (In 100 thousand)
ดื่มกาแฟไม่บริโภค	41.5	32.2	20.1	33.3	34.6	53.1	96.0	-	100.0			Bed/Wood or Metal
ดื่มกาแฟหรือชา	77.7	88.2	82.0	93.3	88.2	90.8	96.0	-	100.0			Cooking Stove - Gas
ดื่มชาหรือกาแฟ	5.4	0.3	1.0	-	8.3	4.9	32.6	-	-			Cooking Stove - Electric
ดื่มชาหรือกาแฟ	6.0	0.8	1.1	0.5	7.3	42.7	37.2	-	-			Microwave Oven
ใช้บันได	44.6	60.5	22.5	56.0	52.4	83.4	67.5	-	100.0			Electric Pot
ใช้บันได	85.7	94.5	92.8	96.7	90.4	93.0	100.0	-	100.0			Refrigerator
ใช้บันได	64.1	71.4	72.4	82.0	77.6	93.1	100.0	-	100.0			Electric Iron
ใช้บันได	86.7	96.1	93.7	96.9	99.4	97.1	96.3	-	100.0			Electric Cooking Pot
ใช้บันได	96.1	100.0	100.0	100.0	100.0	100.0	100.0	-	100.0			Electric Fan
ใช้บันได	21.2	30.9	28.5	20.7	34.7	18.6	23.6	-	100.0			Radio
ใช้บันได	91.6	97.7	88.3	96.8	100.0	100.0	100.0	-	100.0			T.V.
ใช้บันได	47.3	65.7	64.1	79.0	78.8	93.8	96.2	-	100.0			Video/VCD/DVD Player
ใช้บันได	42.5	52.8	44.5	65.4	62.8	55.5	95.6	-	100.0			Washing Machine
ใช้บันได	17.4	4.1	-	1.7	11.8	46.5	40.9	-	100.0			Air Conditioner
ใช้บันได	12.1	4.5	5.2	4.8	7.1	43.1	37.1	-	-			Water Boiler
ใช้บันได	6.9	7.2	1.1	4.8	9.8	18.8	87.2	-	100.0			Home Computer
ใช้บันได	2.8	0.5	-	0.5	2.5	16.3	29.3	-	100.0			Computer with Internet Connected
ใช้บันได	22.8	4.3	10.9	10.8	23.2	32.1	48.3	-	100.0			Telephone (include PCT.)
ใช้บันได	59.0	90.7	74.1	80.6	90.3	100.0	100.0	-	100.0			Mobile Phone
ใช้บันได	0.2	-	-	-	0.4	-	4.4	-	-			Facsimile
ใช้บันได	98.1	100.0	100.0	99.5	99.6	100.0	100.0	-	100.0			Fluorescers
ใช้บันได	5.1	-	-	0.7	5.6	5.2	9.5	-	-			Light Bulbs
ใช้บันได	1.9	5.5	-	7.0	2.2	4.2	9.2	-	100.0			Compact Fluorescent Lamp
ใช้บันได	14.1	16.0	12.9	8.0	23.3	48.6	38.1	-	100.0			Members Accessed to Internet

ตาราง 8.2 ค่าร้อยละของครัวเรือนที่รายงานการเป็นเจ้าของสินทรัพย์ จำนวนตามลักษณะที่สังกัดของครัวเรือน (ต่อ)
 TABLE 8.2 PERCENTAGE OF HOUSEHOLDS REPORTING OWNERSHIP OF DURABLE GOODS BY SOME SELECTED HOUSEHOLD CHARACTERISTICS (Contd.)

ลักษณะครัวเรือน	ไม่มีหนี้ No Debt	กลุ่มหนี้ของครัวเรือน (บาท)								Durable Goods (Private and/or Business Use)
		< 10,000	10,000 - 30,000	30,001 - 50,000	50,001 - 100,000	100,001 - 500,000	500,001 - 1,000,000	1,000,001 - 5,000,000	5,000,001 - 10,000,000	
รถจักรยาน	30.8	57.4	57.3	49.8	40.8	42.7	52.9	51.6	-	-
รถจักรยานยนต์	64.0	65.6	90.7	77.4	92.9	89.2	95.8	96.3	-	100.0
รถยนต์ส่วนบุคคล	4.4	-	3.0	-	1.0	4.7	18.8	49.2	-	-
รถบรรทุกเล็ก/รถสิบล้อ/รถตู้	17.1	5.5	19.6	6.9	29.8	39.1	81.5	49.8	-	100.0
รถสิบล้อและรถอื่น ๆ	18.1	4.9	47.0	43.9	61.7	56.3	-	21.3	-	500.0
ประเภทที่ยังไม่ได้ระบุ	-	-	5.0	5.5	-	4.1	-	-	-	-

หมายเหตุ: ผลรวมของแต่ละแถวอาจไม่เท่ากับ 100% เนื่องจาก จำนวนของครัวเรือนที่รายงานการเป็นเจ้าของสินทรัพย์แต่ละประเภทอาจแตกต่างกันไป

ตาราง 8.2 อัตราการเป็นเจ้าของของครัวเรือนที่รายงานการเป็นเจ้าของสินค้าคงทนเป็นอันดับของครัวเรือน จำนวนตามลักษณะที่แสดงของครัวเรือน (ต่อ)
 TABLE 8.2 PERCENTAGE OF HOUSEHOLDS REPORTING OWNERSHIP OF DURABLE GOODS BY SOME SELECTED HOUSEHOLD CHARACTERISTICS (Contd.)

ลักษณะครัวเรือน	กลุ่มรายได้ครัวเรือนต่อเดือน (บาท) Groups of Total Monthly Income Per Household (Baht)								Durable Goods
	< 1,500	1,500-3,000	3,001 - 5,000	5,001 - 10,000	10,001 - 15,000	15,001 - 30,000	30,001 - 50,000	> 50,000	
หลอดตะเกียบ	-	-	0.7	-	2.0	8.1	0.7	38.5	Compact Fluorescent Lamp Members Accessed to Internet
สมาชิกที่ใช้คอมพิวเตอร์	-	-	12.0	4.5	13.0	32.4	27.1	72.2	
รถจักรยาน	-	13.9	49.0	35.4	48.4	32.2	44.9	54.3	(Private and/or Business Use) Bicycle
รถจักรยานยนต์	68.6	45.5	32.8	78.3	94.9	92.4	86.5	98.2	
รถยนต์ส่วนบุคคล	-	-	-	-	2.8	5.9	15.2	32.5	Automobile
รถบรรทุกเพื่อการพาณิชย์ หรือ รถอู่เก็บและรถอื่น ๆ ประเภทเดียวกัน	14.3	14.8	-	11.4	19.3	44.0	60.5	70.7	
เรือยนต์	-	14.6	23.2	36.0	55.0	41.8	34.9	50.7	Other Mini - Truck Motor - Boat
	-	-	-	-	3.9	4.2	-	12.1	

หมายเหตุ: - แสดงว่าไม่มีครัวเรือนในลักษณะที่แสดงไว้ หรือมีเพียงเล็กน้อยเท่านั้น และที่ใช้ในการประมวลผลด้วยโปรแกรมสำเร็จรูป

ตาราง 9 ขอบเขตจำกัดขั้นค่าใช้จ่ายครัวเรือน และจำนวนประชากรเรียงเป็น 10 กลุ่มอันดับของครัวเรือนจำแนกตามค่าใช้จ่ายอุปโภคบริโภคต่อเดือนต่อคน
 TABLE 9 CLASS LIMIT, TOTAL CONSUMPTION EXPENDITURE AND TOTAL POPULATION FOR DECILE GROUPS OF HOUSEHOLDS ORDERED BY PER CAPITA CONSUMPTION EXPENDITURE FOR ALL HOUSEHOLDS

เปอร์เซ็นต์ไทล์ Percentile	จำนวนครัวเรือน Number of HH. (h _i)		ค่าสูงสุดของค่าใช้จ่าย อุปโภคบริโภคต่อเดือน ต่อคนของเปอร์เซ็นต์ไทล์ Upper Limit Per Capita Cons. Exp. of Percentile (A11)	ค่าใช้จ่ายอุปโภคบริโภค Consumption Expenditure (A08)			จำนวนประชากร Number of Population (A04)			ขนาดของครัวเรือนเฉลี่ย Average Household Size (A04)			
	แต่ละกลุ่ม Each Group	สะสม Cumulative		รวมทั้งสิ้น Total		เปอร์เซ็นต์ส่วนแบ่ง Percent Share		รวมทั้งสิ้น Total		เปอร์เซ็นต์ส่วนแบ่ง Percent Share			
				แต่ละกลุ่ม Each Group	สะสม Cumulative	แต่ละกลุ่ม Each Group	สะสม Cumulative	แต่ละกลุ่ม Each Group	สะสม Cumulative	แต่ละกลุ่ม Each Group	สะสม Cumulative		
(1)	(2)	(3)	(4)	(5)	(6)	(7)	(8)	(9)	(10)	(11)	(12)	(13)	(14)
10	30,463	30,463	1,314	147,005,531	147,005,531	5,335	5.335	137,093	137,093	14,441	14,441	4,500	4,500
20	29,693	60,156	1,601	161,654,770	308,660,301	5,866	11.201	113,357	250,450	11,941	26,382	3,818	4,163
30	29,807	89,963	1,834	172,185,634	480,845,935	6,248	17.449	99,400	349,851	10,471	36,853	3,335	3,889
40	29,981	119,944	2,176	176,595,840	657,441,775	6,408	23.858	89,033	438,884	9,379	46,231	2,970	3,659
50	29,774	149,718	2,491	193,968,307	851,410,082	7,039	30.897	83,511	522,394	8,797	55,028	2,805	3,489
60	28,960	178,678	2,857	263,080,821	1,114,490,903	9,547	40.444	97,832	620,226	10,306	65,334	3,378	3,471
70	30,454	209,132	3,372	259,528,347	1,374,019,250	9,418	49.862	83,076	703,303	8,751	74,085	2,728	3,363
80	29,363	238,495	4,174	288,204,135	1,662,223,385	10,459	60.320	77,150	780,452	8,127	82,212	2,627	3,272
90	29,088	267,582	5,759	463,852,504	2,126,075,889	16,833	77.153	95,364	875,816	10,045	92,257	3,279	3,273
(95)	15,654	283,236	7,235	250,705,256	2,376,781,145	9,098	86.251	37,772	913,588	3,979	96,236	2,413	3,226
100	29,614	297,196	47,948	629,590,403	2,755,666,292	22,847	100.000	73,505	949,321	7,743	100,000	2,482	3,194

หมายเหตุ : ผลรวมของแต่ละจำนวนอาจไม่เท่ากับยอดรวม ทั้งนี้เนื่องมาจากการปัดเศษทศนิยมของข้อมูลแต่ละจำนวนซึ่งได้จากการประมวลผลด้วยโปรแกรมสำเร็จรูป

ตาราง 10 ขอบเขตจำกัดชั้นรายได้และจำนวนประชากรแบ่งเป็น 10 กลุ่มของอันดับครัวเรือนตามรายได้ประจำต่อเดือนต่อคน

TABLE 10 CLASS LIMIT, TOTAL CURRENT INCOME AND TOTAL POPULATION FOR DECILE GROUPS OF HOUSEHOLDS ORDERED BY PER CAPITA CURRENT INCOME FOR ALL HOUSEHOLDS

เปอร์เซ็นต์ไทล์ Percentile	จำนวนครัวเรือน Number of HH.		ค่าสูงสุดของรายได้ ประจำต่อเดือนต่อคน ของเปอร์เซ็นต์ไทล์ Upper Limit Per Capita Current Income of Percentile (A16)	รายได้ประจำ Current Income (A14)			จำนวนประชากร Number of Population (A04)			ขนาดของครัวเรือนเฉลี่ย Average Household Size (A04)			
	แต่ละกลุ่ม Each Group	สะสม Cumulative		รวมทั้งสิ้น Total	เปอร์เซ็นต์ส่วนแบ่ง Percent Share		รวมทั้งสิ้น Total	เปอร์เซ็นต์ส่วนแบ่ง Percent Share		แต่ละกลุ่ม Each Group	สะสม Cumulative		
					(2)	(3)		(4)	(5)			(6)	(7)
10	29,937	29,937	1,506	125,961,989	2,889	2,889	121,621	12,811	12,811	4,062	4,062	4,062	4,062
20	30,255	60,192	2,009	311,439,246	4,255	7,144	228,369	11,245	24,056	3,528	3,794	3,528	3,794
30	29,224	89,416	2,504	576,107,160	6,071	13,216	345,118	12,298	36,354	3,995	3,860	3,995	3,860
40	29,987	119,403	2,909	820,983,268	5,617	18,833	434,691	9,436	45,790	2,987	3,641	2,987	3,641
50	29,806	149,209	3,375	1,114,969,914	6,744	25,577	527,698	9,797	55,587	3,120	3,537	3,120	3,537
60	29,638	178,847	4,074	1,451,566,742	7,721	33,298	617,909	9,503	65,090	3,044	3,455	3,044	3,455
70	29,578	208,425	5,628	1,857,243,018	9,306	42,604	703,831	9,051	74,140	2,905	3,377	2,905	3,377
80	29,692	238,117	7,520	2,459,387,418	13,813	56,417	797,236	9,839	83,980	3,146	3,348	3,146	3,348
90	29,672	267,789	10,509	3,128,274,402	15,344	71,761	874,057	8,092	92,072	2,589	3,264	2,589	3,264
(95)	15,896	283,685	15,122	3,645,879,345	11,874	83,634	915,912	4,409	96,481	2,633	3,229	2,633	3,229
100	29,407	297,196	60,180	4,359,322,566	28,239	100,000	949,321	7,928	100,000	2,559	3,194	2,559	3,194

ค่าสัมประสิทธิ์ของความไม่เสมอภาค (Gini Coefficient) = 0.357

หมายเหตุ : ผลรวมของแต่ละจำนวนอาจไม่เท่ากับยอดรวม ทั้งนี้เนื่องมาจากมีการตัดทอนทศนิยมของข้อมูลแต่ละจำนวนซึ่งได้จากการประมวลผลด้วยโปรแกรมสำเร็จรูป

(Unit: Baht)

ตาราง 11 ค่าใช้จ่ายเฉลี่ยต่อเดือนของครัวเรือน จำแนกตามประเภทของค่าใช้จ่ายเป็นรายจังหวัด
TABLE 11 AVERAGE MONTHLY EXPENDITURE PER HOUSEHOLD BY EXPENDITURE GROUP AND PROVINCE

จังหวัด	รวมทั้งสิ้น		สมาชิกของครัวเรือน			ค่าใช้จ่ายทั้งสิ้น			ประเภทของค่าใช้จ่าย							Province
	Total Households		Household Members			Total Expenditure			Expenditure Group							
	จำนวน Number	ร้อยละ Percent	จำนวน Number	ร้อยละ Percent	เฉลี่ย ต่อครัวเรือน Average of Household	จำนวน Number	เฉลี่ย ต่อครัวเรือน Average per HH	อาหาร, เครื่องดื่ม และยาสูบ Food Beverages & Tobacco	ที่อยู่อาศัย Housing ¹	เครื่องนุ่งห่ม และรองเท้า Apparel & Footwear	การพยาบาล และเวชภัณฑ์ ส่วนตัว Medical & Personal Care	ค่าใช้จ่ายเกี่ยวกับการ เดินทางและ การสื่อสาร Transport & Communication	ค่าใช้จ่ายอื่น ๆ Other Consumption Expenditure	ค่าใช้จ่ายที่ ไม่เกี่ยวกับ การอุปโภค ² Non-Consumption Expenditure ²		
ทั่วประเทศ	18,178,247	100.0	60,534,305	100.0	3.3	263,581,103,766	14,500	4,785	2,918	388	701	3,131	813	1,765	Whole Kingdom	
กรุงเทพมหานคร	2,900,293	16.0	8,997,826	14.9	3.1	69,594,678,562	23,996	6,889	5,626	537	1,240	5,321	1,396	2,987	Greater Bangkok	
กรุงเทพมหานคร	1,959,205	10.8	6,250,378	10.3	3.2	50,184,806,942	25,615	7,244	6,262	573	1,382	5,474	1,598	3,082	Bangkok Metropolis	
นนทบุรี	348,635	1.9	1,057,428	1.7	3.0	9,208,684,814	26,414	7,376	5,726	677	1,321	6,481	1,445	3,387	Nonthaburi	
ปทุมธานี	217,874	1.2	730,675	1.2	3.4	4,241,591,148	19,468	5,956	4,240	497	963	5,234	797	1,782	Pathum Thani	
สมุทรปราการ	374,579	2.1	959,345	1.6	2.6	5,959,595,658	15,910	5,125	3,012	241	585	3,489	642	2,816	Samut Prakan	
ภาคกลาง	3,558,472	19.6	11,549,309	19.1	3.2	53,975,154,628	15,168	5,061	3,039	410	706	3,233	825	1,895	Central Region	
กาญจนบุรี	230,807	1.3	752,701	1.2	3.3	2,875,223,238	12,457	4,343	2,251	223	635	2,950	602	1,453	Kanchanaburi	
ฉะเชิงเทรา	154,195	0.8	502,472	0.8	3.3	2,536,331,012	16,449	5,739	2,969	468	681	3,695	959	1,938	Chanthaburi	
ชลบุรี	183,353	1.0	625,632	1.0	3.4	2,976,097,679	16,231	5,608	3,464	509	883	3,109	638	2,020	Chachoengsao	
ชัยนาท	305,856	1.7	898,448	1.5	2.9	6,437,649,881	21,048	5,996	3,820	661	990	4,982	1,075	3,524	Chonburi	
สิงห์บุรี	111,076	0.6	342,520	0.6	3.1	1,456,353,491	12,841	4,301	2,790	397	668	2,491	798	1,398	Chai Nat	
สุพรรณบุรี	74,803	0.4	232,040	0.4	3.1	1,007,071,818	13,463	4,087	2,569	389	596	3,522	644	1,657	Trat	
นครนายก	67,679	0.4	215,114	0.4	3.2	919,319,985	13,584	5,166	2,423	365	603	2,526	790	1,710	Nakhon Nayok	
นครปฐม	273,774	1.5	952,958	1.6	3.5	4,966,089,330	18,139	5,940	4,092	488	856	3,498	1,328	1,937	Nakhon Pathom	
ประจวบคีรีขันธ์	128,665	0.7	426,648	0.7	3.3	2,055,617,340	15,977	5,084	3,234	428	706	3,787	869	1,869	Prachuap Khiri Khan	
ประจวบคีรีขันธ์	114,907	0.6	385,984	0.6	3.4	1,892,679,803	16,471	5,430	3,549	720	965	3,087	1,173	1,547	Prachinburi	
พระนครศรีอยุธยา	187,270	1.0	631,857	1.0	3.4	3,138,025,845	16,757	6,069	3,519	448	862	3,104	768	1,987	Phra Nakhon Si Ayutthaya	
สุพรรณบุรี	120,619	0.7	409,846	0.7	3.4	1,598,871,250	15,256	4,848	2,676	399	686	2,675	603	1,316	Phichit	
ระยอง	148,186	0.8	448,803	0.7	3.0	2,691,773,321	18,165	5,668	3,017	364	673	5,185	614	2,644	Rayong	
ราชบุรี	236,124	1.3	798,837	1.3	3.4	3,491,427,920	14,786	4,981	2,977	397	645	2,897	1,230	1,659	Ratchaburi	
กาญจนบุรี	216,197	1.2	715,766	1.2	3.3	3,126,605,768	14,462	5,010	2,805	463	628	2,981	1,100	1,474	Lopburi	
สมุทรสงคราม	48,509	0.3	148,848	0.2	3.1	481,115,310	9,918	4,222	2,374	186	439	1,516	267	914	Samut Songkhram	
สมุทรสาคร	156,073	0.9	453,421	0.7	2.9	2,196,846,613	14,076	4,965	2,934	246	462	2,958	457	2,053	Samut Sakhon	

ตาราง 11 ค่าใช้จ่ายเฉลี่ยต่อเดือนของครัวเรือน จำแนกตามประเภทของค่าใช้จ่ายเป็นรายจังหวัด (ต่อ)
 TABLE 11 AVERAGE MONTHLY EXPENDITURE PER HOUSEHOLD BY EXPENDITURE GROUP AND PROVINCE (Contd.)

จังหวัด	รวมทั้งสิ้น			สมาชิกของครัวเรือน			ค่าใช้จ่ายทั้งหมด			ประเภทของค่าใช้จ่าย						Province
	Total Households			Household Members			Total Expenditure			Expenditure Group						
	จำนวน	ร้อยละ		จำนวน	ร้อยละ	เฉลี่ยต่อครัวเรือน	จำนวน	เฉลี่ยต่อครัวเรือน	Average per HH	อาหาร, เครื่องดื่ม และยาสูบ	ที่อยู่อาศัย	เครื่องนุ่งห่ม และรองเท้า	การรักษาพยาบาล และรถยนต์	ค่าใช้จ่ายเกี่ยวกับ การเดินทาง การสื่อสาร	ค่าใช้จ่ายอื่น ๆ	
สระแก้ว	218,271	1.2		724,266	1.2	3.3	2,177,196,480	9,975	1,752	3,737	206	631	1,838	485	1,326	Sa Kaeo
สระบุรี	199,853	1.1		620,870	1.4	3.1	3,091,074,966	15,467	3,035	4,903	370	614	3,755	623	2,167	Saraburi
สิงห์บุรี	71,162	0.4		245,215	0.4	3.4	1,066,561,934	14,988	3,407	4,705	491	909	3,014	1,002	1,460	Singburi
สุพรรณบุรี	230,628	1.3		757,347	1.3	3.3	2,742,549,349	11,892	2,713	4,122	256	445	2,192	583	1,580	Suphanburi
อ่างทอง	80,465	0.4		259,717	0.4	3.2	1,080,762,297	13,431	3,181	4,226	373	564	2,985	596	1,506	Ang Thong
ภาคเหนือ	3,525,871	19.4		11,070,727	18.3	3.1	38,748,207,063	10,990	2,036	3,639	320	579	2,342	706	1,367	North Region
กำแพงเพชร	240,852	1.3		890,011	1.3	3.3	3,091,311,111	12,461	2,464	4,327	365	672	2,513	864	1,257	Kamphaeng Phet
ชัยภูมิ	387,378	2.1		1,186,559	1.9	3.0	4,145,890,091	19,702	1,947	3,597	312	494	2,441	679	1,232	Chiang Rai
ชัยภูมิ	501,008	2.8		1,420,336	2.3	2.8	6,252,805,840	12,480	2,484	4,036	361	577	2,483	1,110	1,429	Chiang Mai
ตาก	141,900	0.8		487,383	0.8	3.2	1,259,282,126	8,874	1,774	3,224	253	526	1,415	454	1,228	Tak
นครสวรรค์	297,196	1.6		949,321	1.6	3.2	3,179,660,981	10,699	1,772	3,225	286	536	2,795	747	1,427	Nakhon Sawan
น่าน	146,988	0.8		517,182	0.9	3.5	1,701,889,404	11,578	2,236	3,449	447	479	2,627	660	1,681	Nan
พะเยา	157,947	0.9		461,023	0.8	2.9	1,657,575,464	10,495	2,247	3,757	225	379	1,975	455	1,456	Phayao
พิจิตร	153,650	0.8		498,621	0.8	3.2	1,561,153,930	10,160	1,911	3,711	248	599	2,026	387	1,279	Phichit
พิษณุโลก	241,151	1.3		756,410	1.2	3.1	2,719,160,386	11,276	2,144	3,812	366	630	2,347	594	1,383	Phitsanulok
เพชรบูรณ์	293,391	1.6		1,023,476	1.7	3.5	3,211,450,869	10,946	1,676	3,520	286	1,018	2,572	616	1,257	Phetchabun
แพร่	140,384	0.8		443,676	0.7	3.2	1,613,126,651	11,491	1,984	3,736	342	669	2,483	586	1,691	Phrae
แม่ฮ่องสอน	71,417	0.4		232,341	0.4	3.3	380,844,342	5,333	988	2,572	141	173	770	169	520	Maehong Son
ลำปาง	234,063	1.3		698,316	1.2	3.0	2,658,863,794	11,360	1,895	3,477	386	515	2,692	830	1,568	Lampang
ลำพูน	113,592	0.6		335,792	0.6	3.0	1,452,755,574	12,789	1,902	4,416	400	612	2,753	910	1,796	Lamphun
สุโขทัย	180,329	1.0		586,668	1.0	3.3	1,567,946,499	8,695	1,891	2,903	241	436	1,672	495	1,057	Sukhothai
อุตรดิตถ์	134,010	0.7		441,022	0.7	3.3	1,503,143,926	11,217	2,338	3,775	316	559	2,181	616	1,432	Uttaradit
อุทัยธานี	90,616	0.5		282,589	0.5	3.1	881,376,058	9,726	1,772	3,121	282	462	2,093	656	1,343	Uthai Thani

ตาราง II ค่าใช้จ่ายเฉลี่ยต่อเดือนของครัวเรือน อันแยกตามประเภทของค่าใช้จ่ายเป็นรายจังหวัด (ต่อ)

TABLE II AVERAGE MONTHLY EXPENDITURE PER HOUSEHOLD BY EXPENDITURE GROUP AND PROVINCE (Contd.)

(บาท-บาท)

จังหวัด	รวมทั้งสิ้น			สมาชิกของครัวเรือน			ค่าใช้จ่ายทั้งสิ้น			ประเภทของค่าใช้จ่าย						Province
	Total Households			Household Members			Total Expenditure			Expenditure Group						
	จำนวน Number	ร้อยละ Percent	ร้อยละ Percent	จำนวน Number	ร้อยละ Percent	เฉลี่ย ต่อครัวเรือน Average of Household	จำนวน Number	เฉลี่ย ต่อครัวเรือน Average per HH.	อาหาร, เครื่องดื่ม และยาสูบ Food Beverages & Tobacco	ที่อยู่อาศัย ¹ Housing ¹	เครื่องนุ่งห่ม และรองเท้า ¹ Apparel & Footwear	การรักษาพยาบาล และรายจ่าย ส่วนบุคคล Medical & Personal Care	ค่าใช้จ่ายเกี่ยวกับ การเดินทางและ การสื่อสาร Transport & Communication	ค่าใช้จ่ายอื่น ๆ Other Consumption Expenditure	ค่าใช้จ่ายที่ ไม่เกี่ยวกับ การอุปโภค ² Non-Consumption Expenditure ²	
ภาคตะวันออกเฉียงเหนือ	5,814,456	32.0	20,662,372	34.1	3.6	63,494,551,526	10,920	4,079	2,059	287	485	2,172	620	1,218	Northeast Region	
กาฬสินธุ์	256,898	1.4	866,523	1.4	3.4	2,594,333,647	10,099	3,752	1,499	292	386	1,917	462	1,790	Kalasin	
ขอนแก่น	441,532	2.4	1,516,135	2.5	3.4	4,965,842,860	11,247	4,312	2,122	311	540	2,208	569	1,184	Khon Kaen	
ชัยภูมิ	309,642	1.7	1,083,860	1.8	3.5	2,893,286,812	9,344	3,871	1,525	240	422	1,706	468	1,112	Chaiyaphum	
นครพนม	151,157	0.8	506,430	0.8	3.4	1,458,922,076	9,652	3,775	1,627	244	391	2,182	702	730	Nakhon Phanom	
นครราชสีมา	713,016	3.9	2,434,665	4.0	3.4	8,060,699,263	11,305	4,192	1,978	288	540	2,428	544	1,335	Nakhon Ratchasima	
บุรีรัมย์	417,384	2.3	1,443,199	2.4	3.5	3,563,388,486	8,537	3,220	1,579	155	346	1,663	729	846	Buri Ram	
มหาสารคาม	223,930	1.2	835,258	1.4	3.7	2,598,795,194	11,605	4,399	1,983	326	561	2,060	843	1,432	Maha Sarakham	
สุคดาหาร	103,873	0.6	377,056	0.6	3.6	1,227,598,553	11,818	4,581	1,860	402	575	2,329	528	1,543	Mukdahan	
ยโสธร	143,157	0.8	491,160	0.8	3.4	1,318,404,124	9,209	4,023	1,649	340	361	1,506	363	968	Yasothon	
ร้อยเอ็ด	373,602	2.1	1,270,129	2.1	3.4	3,974,521,358	10,638	3,643	2,115	236	496	2,364	647	1,137	Roi ET	
เลย	169,092	0.9	639,747	1.1	3.8	2,086,729,266	12,341	4,296	2,758	249	491	2,489	452	1,604	Loei	
ศรีสะเกษ	386,392	2.1	1,475,042	2.4	3.8	3,504,457,286	9,070	3,437	2,150	342	364	1,485	497	795	Si Sa Ket	
สกลนคร	292,454	1.6	1,032,638	1.7	3.5	3,192,397,744	10,916	4,307	1,653	309	394	2,282	788	1,183	Sakon Nakhon	
สุรินทร์	401,043	2.2	1,364,911	2.3	3.4	4,858,866,031	12,116	3,898	2,171	352	587	2,657	650	1,798	Surin	
หนองคาย	269,310	1.5	950,356	1.6	3.5	3,266,953,461	12,131	4,750	2,290	347	485	2,130	559	1,570	Nong Khai	
หนองบัวลำภู	197,134	1.1	715,011	1.2	3.6	2,309,763,718	11,717	4,338	2,268	281	425	2,353	736	1,316	Nong Bua Lam Phu	
อุดรธานี	369,958	2.0	1,431,974	2.4	3.9	5,460,177,452	14,759	5,226	3,395	376	865	3,282	644	971	Udon Thani	
อุบลราชธานี	441,854	2.4	1,660,918	2.7	3.8	4,594,900,725	10,399	3,866	2,244	191	395	1,827	829	1,046	Ubon Ratchathani	
อำนาจเจริญ	153,029	0.8	571,359	0.9	3.7	1,564,513,168	10,224	4,540	1,536	295	383	1,897	615	957	Amnat Charoen	

ตาราง 11 ค่าใช้จ่ายเฉลี่ยต่อเดือนของครัวเรือน จำแนกตามประเภทของค่าใช้จ่ายเป็นรายจังหวัด (ต่อ)
TABLE 11 AVERAGE MONTHLY EXPENDITURE PER HOUSEHOLD BY EXPENDITURE GROUP AND PROVINCE (Contd.)

จังหวัด	รวมทั้งสิ้น		สมาชิกของครัวเรือน			ค่าใช้จ่ายทั้งสิ้น		ประเภทของค่าใช้จ่าย						Province
	Total Households		Household Members			Total Expenditure		Expenditure Group						
	จำนวน	ร้อยละ	จำนวน	ร้อยละ	เฉลี่ยต่อครัวเรือน	จำนวน	เฉลี่ยต่อครัวเรือน	ที่อยู่อาศัย	อาหาร, เครื่องดื่ม และยาสูบ	เครื่องนุ่งห่ม และรองเท้า	การรักษายาและการดูแลสุขภาพ	การใช้จ่ายเกี่ยวกับ การเดินทางและการสื่อสาร	ค่าใช้จ่ายอื่นๆ	
ภาคใต้	2,279,156	13.1	8,254,072	13.6	3.5	37,768,511,987	15,875	2,838	5,227	520	749	3,823	711	2,006
กระบี่	114,996	0.6	405,749	0.7	3.5	1,788,479,206	15,553	2,654	4,644	532	841	4,661	445	1,776
ชุมพร	143,987	0.8	470,065	0.8	3.3	2,170,453,638	15,074	2,512	4,929	477	655	4,400	587	1,515
ตรัง	172,361	0.9	589,957	1.0	3.4	3,300,533,023	19,149	3,344	5,581	660	1,085	4,530	894	3,056
นครศรีธรรมราช	432,298	2.4	1,433,665	2.4	3.3	6,480,290,144	14,990	3,095	4,728	491	656	3,185	919	1,916
นราธิวาส	191,335	1.1	784,034	1.3	4.1	1,857,980,851	9,711	1,701	4,336	335	367	2,123	156	693
ปัตตานี	128,075	0.7	514,985	0.9	4.0	1,604,872,255	12,531	2,563	4,452	477	416	2,591	459	1,075
พังงา	67,155	0.4	225,839	0.4	3.4	1,270,086,364	17,870	2,648	7,290	702	709	3,849	795	1,877
พัทลุง	149,665	0.8	491,929	0.8	3.3	2,257,268,883	15,750	2,589	4,566	602	670	4,061	658	2,605
ภูเก็ต	88,854	0.5	264,475	0.4	3.0	1,717,449,807	19,329	4,160	6,718	485	1,262	4,077	647	1,980
ยะลา	115,433	0.6	438,244	0.7	3.8	1,384,076,673	11,990	2,306	4,665	484	467	2,715	402	951
ระนอง	53,860	0.3	192,353	0.3	3.6	881,056,928	16,358	3,213	4,931	775	870	3,829	652	2,089
สงขลา	371,588	2.0	1,272,606	2.1	3.4	6,936,867,046	18,668	3,092	6,217	619	912	4,215	1,002	2,610
สตูล	72,993	0.4	289,356	0.5	4.0	1,074,160,584	14,716	2,398	5,442	265	474	4,232	206	1,699
สุราษฎร์ธานี	276,556	1.5	880,815	1.5	3.2	5,014,916,585	18,133	2,918	5,446	466	949	4,900	859	2,595

1/ รวมค่าประเมินค่าเช่าบ้านที่ไม่เสียเงินรวมบ้านของตนเอง
2/ รวมค่าภาษี ของขวัญ เงินบริจาค ทรัพย์สินเงินปันผล เงินดอกเบี้ยเงินฝาก เงินปันผล เงินโบนัส เงินอุดหนุน เงินช่วยเหลือจากหน่วยงานอื่น ๆ
หมายเหตุ : ผลรวมของแต่ละจังหวัดรวมไม่เท่ากับยอดรวม ทั้งนี้เนื่องมาจาก การปัดเศษจากขั้นตอนของข้อมูลแต่ละจังหวัดซึ่งใช้หลักการปัดเศษตามหลักทศนิยมตามหลักทศนิยม

1/ Estimated Rental Value of Dwelling (include owned dwelling)

2/ Includes taxes, gifts, contributions, insurance premium, lottery ticket, etc.

ตาราง 12 รายได้เฉลี่ยต่อเดือนของครัวเรือน จำแนกตามแหล่งที่มาของรายได้เป็นรายจังหวัด

TABLE 12 AVERAGE MONTHLY INCOME PER HOUSEHOLD BY SOURCE OF INCOME AND PROVINCE

(Unit: Baht)

จังหวัด	รวมทั้งสิ้น			สมาชิกของครัวเรือน			รายได้ทั้งสิ้น			แหล่งที่มาของรายได้						Province		
	Total Households		ร้อยละ	Household Members		ร้อยละ	จำนวน	เฉลี่ย	Total Income		ค่าจ้างและเงินเดือน	กำไรสุทธิจากกิจการธุรกิจ	กำไรสุทธิจากการทำเกษตรกรรม	เงินได้กับเงินฝาก	รายได้จากทรัพย์สิน		รายได้ที่ไม่ใช่เงินได้	รายรับที่อื่น ๆ
	จำนวน	ร้อยละ		จำนวน	เฉลี่ย				จำนวน	เฉลี่ย								
ทั่วราชอาณาจักร	18,178,247	100.0	60,534,305	3.3	339,206,546,482	18,660	7,445	3,894	2,028	1,852	366	2,712	364	Whole Kingdom				
ตอนเหนือ	2,900,293	16.0	8,997,826	3.1	101,631,905,583	35,007	18,326	8,279	313	2,361	1,193	4,041	493	Greater Bangkok				
กรุงเทพมหานคร	1,959,205	10.8	6,280,378	3.2	76,448,858,936	39,020	19,257	9,779	246	2,898	1,672	4,490	679	Bangkok, Metropolis				
นนทบุรี	348,635	1.9	1,057,428	3.0	11,415,475,435	32,743	19,107	7,034	215	1,840	390	3,965	191	Nonthaburi				
ปทุมธานี	217,874	1.2	730,675	3.4	5,688,112,353	26,107	13,319	6,285	1,541	1,099	114	3,676	72	Pathum Thani				
สมุทรปราการ	374,579	2.1	959,345	2.6	7,979,458,859	21,302	15,642	2,754	44	775	60	1,979	50	Saraburi				
ภาคกลาง	3,558,472	19.6	11,549,309	3.2	67,368,735,721	18,932	8,301	3,685	2,329	1,468	249	2,615	285	Central Region				
กาญจนบุรี	230,807	1.3	752,701	3.3	3,537,339,341	15,326	5,551	3,104	2,755	1,553	195	2,068	301	Kanchanaburi				
จันทบุรี	154,195	0.8	502,472	3.3	2,909,004,843	18,866	6,859	4,276	3,757	1,248	131	2,568	227	Chantaburi				
ฉะเชิงเทรา	183,353	1.0	625,652	3.4	3,788,933,332	20,665	9,467	3,033	3,094	1,523	118	3,363	66	Chachoengsao				
ชลบุรี	305,856	1.7	898,448	2.9	6,808,276,153	22,260	12,462	4,919	391	1,245	431	2,578	234	Chonburi				
ฉันทนา	111,076	0.6	342,520	3.1	1,554,510,197	13,995	5,044	1,443	3,187	1,432	311	2,180	397	Chai Nat				
ตราด	74,803	0.4	232,940	3.1	1,246,500,183	16,664	5,898	3,602	3,497	1,506	57	2,022	80	Trat				
นนทบุรี	67,679	0.4	215,114	3.2	1,081,755,174	15,983	6,547	2,708	1,483	2,267	236	2,388	355	Nakhon Nayok				
นครปฐม	273,774	1.5	952,958	3.5	6,966,732,632	25,447	10,746	6,619	2,083	1,543	331	3,240	886	Nakhon Pathom				
ประจวบคีรีขันธ์	128,665	0.7	426,648	3.3	2,307,227,245	17,932	6,466	3,225	4,126	1,698	180	2,610	228	Prachuap Khiri Khan				
ปราจีนบุรี	114,907	0.6	385,984	3.4	2,098,523,946	18,263	8,089	3,050	1,278	1,588	391	3,195	671	Prachinburi				
พระนครศรีอยุธยา	187,270	1.0	631,857	3.4	4,059,207,647	21,676	11,735	3,190	792	1,476	843	3,413	227	Phra Nakhon Si Ayutthaya				
เพชรบุรี	120,619	0.7	409,846	3.4	7,153,671,877	17,855	6,755	2,872	4,466	1,013	194	2,449	105	Phetchaburi				
ระยอง	148,186	0.8	448,803	3.0	3,717,967,040	25,090	12,130	4,831	3,962	1,141	198	2,808	19	Rayong				
ราชบุรี	256,124	1.3	798,837	3.4	4,150,205,443	17,576	6,630	3,600	2,025	2,029	317	2,381	595	Ratchaburi				
ลพบุรี	216,197	1.2	715,766	3.3	3,643,299,474	16,852	7,672	2,359	2,216	1,729	191	2,423	262	Lopburi				
สมุทรสงคราม	48,509	0.3	148,848	3.1	612,873,830	12,634	6,359	1,901	867	1,504	18	1,968	18	Samut Songkhram				
สมุทรสาคร	156,073	0.9	453,421	2.9	2,923,981,743	18,735	12,085	3,181	1,169	495	104	1,628	72	Samut Sakhon				

ตาราง 12 รายได้เฉลี่ยต่อเดือนของครัวเรือน จำนวนตามแหล่งที่มาของรายได้เป็นรายจังหวัด (ต่อ)

TABLE 12 AVERAGE MONTHLY INCOME PER HOUSEHOLD BY SOURCE OF INCOME AND PROVINCE (Contd.)

จังหวัด	รวมทั้งหมด		สมาชิกของครัวเรือน			รายได้ทั้งหมด		แหล่งที่มาของรายได้					Province	
	Total Households		Household Members			Total Income		Source of Income						
	จำนวน	ร้อยละ	จำนวน	ร้อยละ	เฉลี่ยต่อครัวเรือน	จำนวน	เฉลี่ยต่อครัวเรือน	ค่าจ้างและเงินเดือน	กำไรสุทธิจากการทำธุรกิจ	กำไรสุทธิจากการเกษตร	เงินที่ได้รับเป็นค่าจ้าง	รายได้จากทรัพย์สิน		รายได้ที่ไม่เป็นเงิน
Number	Percent	Number	Percent	Average of Household	Number	Average per HH.	Wages & Salaries	Net Profits from business	Net Profits from Farming	Current Transfers ¹	Property Income	Non-Money Income ²	Other Money Receipts	
สระแก้ว	218,271	1.2	724,266	1.2	3.3	2,966,937,150	13,593	3,857	2,332	3,343	1,726	104	2,060	171
สระบุรี	199,853	1.1	620,870	1.0	3.1	4,469,236,943	22,363	11,557	1,826	4,423	1,314	79	3,062	100
สิงห์บุรี	71,162	0.4	245,215	0.4	3.4	1,462,930,677	20,558	7,401	3,090	4,210	2,387	208	2,832	430
สุพรรณบุรี	230,628	1.3	757,347	1.3	3.3	3,485,137,636	15,112	4,392	3,329	3,192	1,275	216	2,578	128
อ่างทอง	80,465	0.4	259,717	0.4	3.2	1,424,533,308	17,704	8,229	1,294	2,823	2,097	76	2,968	216
ภาคเหนือ	3,525,871	19.4	11,070,727	18.3	3.1	47,838,542,220	13,568	4,067	2,332	2,645	1,751	222	2,202	349
กำแพงเพชร	240,852	1.3	890,011	1.3	3.3	3,747,378,890	15,559	4,316	3,064	2,068	2,386	553	2,661	510
สุโขทัย	387,378	2.1	1,166,559	1.9	3.0	5,321,183,079	13,736	2,878	1,868	4,650	1,514	99	2,407	320
พิษณุโลก	501,008	2.8	1,420,336	2.3	2.8	7,207,658,417	14,386	5,329	1,880	2,610	1,800	199	2,325	243
ตาก	141,900	0.8	457,383	0.8	3.2	1,531,282,601	10,791	3,490	1,374	1,689	1,948	142	2,002	147
นครสวรรค์	297,196	1.6	949,321	1.6	3.2	4,499,765,709	15,141	3,340	4,469	3,374	1,572	216	1,698	473
น่าน	146,988	0.8	517,182	0.9	3.5	1,676,759,563	11,407	3,346	1,668	1,342	1,456	158	2,702	536
พะเยา	157,947	0.9	461,023	0.8	2.9	1,792,384,413	11,348	3,381	1,865	1,759	1,511	131	2,558	145
พิจิตร	153,650	0.8	498,621	0.8	3.2	2,349,406,597	15,603	4,748	4,516	2,140	1,843	380	1,733	263
พิจิตร/ตาก	241,151	1.3	756,410	1.2	3.1	3,222,832,291	13,364	4,430	1,703	2,589	1,891	437	2,052	262
เพชรบูรณ์	293,391	1.6	1,025,476	1.7	3.5	3,788,914,700	12,914	3,398	2,548	2,348	1,776	156	2,185	504
แพร่	140,384	0.8	443,676	0.7	3.2	1,971,629,347	14,045	5,147	1,463	2,928	1,630	160	2,322	395
แม่ฮ่องสอน	71,417	0.4	232,341	0.4	3.3	517,401,451	7,245	1,919	1,512	1,327	847	75	1,535	29
ลำปาง	234,063	1.3	698,316	1.2	3.0	3,167,012,788	13,531	5,592	742	2,245	1,914	213	2,356	467
ลำพูน	113,592	0.6	335,792	0.6	3.0	1,602,113,726	14,104	4,808	1,800	3,307	1,163	203	2,268	554
สุโขทัย	180,329	1.0	586,668	1.0	3.3	2,293,839,716	12,720	3,081	3,064	2,218	2,100	167	1,790	301
สุพรรณบุรี	134,010	0.7	441,022	0.7	3.3	2,010,368,010	15,001	4,620	2,750	2,898	2,130	164	2,247	193
อุทัยธานี	90,616	0.5	282,589	0.5	3.1	1,090,091,322	12,036	3,184	3,218	1,825	1,313	231	1,836	429

ตาราง 12 รายได้เฉลี่ยต่อเดือนของครัวเรือน จำนวนตามแหล่งที่มาของรายได้เป็นรายจังหวัด (ต่อ)

TABLE 12 AVERAGE MONTHLY INCOME PER HOUSEHOLD BY SOURCE OF INCOME AND PROVINCE (Contd.)

(บาท-Baht)

จังหวัด	รวมทั้งสิ้น		สมาชิกของครัวเรือน			รายได้ทั้งสิ้น		แหล่งที่มาของรายได้						Province	
	Total Households		Household Members			Total Income		Source of Income							
	จำนวน Number	ร้อยละ Percent	จำนวน Number	ร้อยละ Percent	เฉลี่ย ต่อครัวเรือน Average of Household	จำนวน Number	เฉลี่ย ต่อครัวเรือน Average per HH.	ค่าจ้างและ เงินเดือน Wages & Salaries	กำไรสุทธิจาก การค้าธุรกิจ Net Profits from business	กำไรสุทธิ จากการทำ การเกษตร Net Profits from Farming	เงินได้รับ จากการ จ้างเหมา Current Transfers	รายได้จาก ทรัพย์สิน Property Income	รายได้ ที่ไม่เป็น เงินสด Non-Money Income ¹		รายรับที่เป็น ตัวเงินอื่น ๆ Other Money Receipts
ภาคตะวันออกเฉียงเหนือ	5,814,456	32.0	20,662,372	34.1	3.6	75,560,876,221	12,995	3,872	2,149	1,574	2,144	146	2,536	374	Northeast Region
กาฬสินธุ์	256,898	1.4	866,525	1.4	3.4	3,213,083,932	12,507	4,698	2,024	1,818	1,425	187	1,969	387	Kalasin
ขอนแก่น	441,532	2.4	1,516,135	2.5	3.4	6,651,571,511	15,065	4,638	3,288	1,846	2,303	119	2,484	387	Khon Kaen
อุดรธานี	309,642	1.7	1,081,860	1.8	3.5	5,484,416,458	11,253	3,113	1,745	1,989	2,175	54	1,986	191	Chayaphum
นครพนม	151,157	0.8	506,430	0.8	3.4	1,512,893,218	10,009	2,529	1,568	1,041	2,285	50	1,995	541	Nakhon Phanom
นครราชสีมา	713,016	3.9	2,434,665	4.0	3.4	10,108,542,444	14,177	5,621	2,761	1,056	2,474	183	1,912	171	Nakhon Ratchasima
บุรีรัมย์	417,384	2.3	1,443,199	2.4	3.5	4,283,661,186	10,263	2,621	2,064	1,393	2,064	94	1,834	194	Buri Ram
มหาสารคาม	223,930	1.2	835,258	1.4	3.7	3,540,741,470	15,812	3,594	3,901	1,975	2,586	140	3,167	448	Maha Sarakham
มุกดาหาร	103,873	0.6	377,056	0.6	3.6	1,392,339,592	13,406	4,381	2,524	1,681	1,443	166	3,037	173	Mukdahan
กาฬสินธุ์	143,157	0.8	491,160	0.8	3.4	1,437,237,068	10,040	3,104	1,339	1,411	1,646	50	2,454	35	Yasothon
ร้อยเอ็ด	373,602	2.1	1,270,129	2.1	3.4	4,400,508,730	11,779	2,801	2,608	817	2,114	100	2,660	679	Roi Et
เลย	169,092	0.9	639,747	1.1	3.8	2,327,625,660	13,765	3,375	3,093	3,010	1,201	118	2,815	153	Loei
ศรีสะเกษ	386,392	2.1	1,473,042	2.4	3.8	4,165,958,422	10,782	2,561	1,678	1,686	1,486	74	2,469	829	Si Sa Ket
สกลนคร	292,454	1.6	1,032,638	1.7	3.5	3,496,922,187	11,957	3,458	1,774	1,386	2,251	124	2,535	429	Sakon Nakhon
สุรินทร์	461,043	2.2	1,364,911	2.3	3.4	4,915,488,222	12,257	4,007	2,608	825	1,839	140	2,441	396	Surin
หนองบัว	269,310	1.5	950,356	1.6	3.5	3,470,069,225	12,885	3,749	1,503	1,889	2,716	71	2,743	214	Nong Khai
หนองบัวลำภู	197,134	1.1	715,011	1.2	3.6	2,528,109,295	12,834	3,219	1,519	1,312	2,817	58	3,242	658	Nong Bun Lam Phu
อุดรธานี	369,958	2.0	1,431,974	2.4	3.9	6,390,160,175	17,273	4,458	3,291	2,336	3,059	102	3,922	104	Udon Thani
อุบลราชธานี	441,854	2.4	1,660,918	2.7	3.8	6,421,997,564	14,534	4,778	1,846	1,896	1,884	529	3,032	569	Ubon Ratchadhami
อำนาจเจริญ	153,029	0.8	571,359	0.9	3.7	1,819,350,011	11,889	3,126	1,979	1,798	1,713	119	2,667	485	Annat Chaoen

ตาราง 12 รายได้เฉลี่ยต่อเดือนของครัวเรือน จำนวนตามแหล่งที่มาของรายได้เป็นรายจังหวัด (ต่อ)
 TABLE 12 AVERAGE MONTHLY INCOME PER HOUSEHOLD BY SOURCE OF INCOME AND PROVINCE (Contd.) (Bath)

จังหวัด	รวมทั้งสิ้น		สมาชิกของครัวเรือน			รายได้ทั้งสิ้น		แหล่งที่มาของรายได้						Province	
	Total Households		Household Members			Total Income		Source of Income							
	จำนวน	ร้อยละ	จำนวน	ร้อยละ	เฉลี่ยต่อครัวเรือน	จำนวน	เฉลี่ยต่อครัวเรือน	ค่าจ้างและเงินเดือน	กำไรสุทธิจากการทำธุรกิจ	กำไรสุทธิจากการเกษตร	เงินได้จากรับจ้าง	รายได้จากทรัพย์สิน	รายได้ที่ไม่เป็นเงินสด		รายรับที่เป็นเงินสดอื่น ๆ
Number	Percent	Number	Percent	Average of Household	Number	Average per HH.	Wages & Salaries	Net Profits from business	Net Profits from Farming	Current Transfers ¹	Property Income	Non-Money Income ²	Other Money Receipts		
ภาคใต้	2,379,156	13.1	8,254,072	13.6	3.5	46,906,486,736	19,716	6,635	4,485	4,324	1,244	282	2,423	321	South Region
กระบี่	114,996	0.6	405,749	0.7	3.5	2,167,861,288	18,852	5,867	3,145	6,202	518	225	2,393	502	Krabi
ชุมพร	143,987	0.8	470,065	0.8	3.3	2,736,167,162	19,003	4,694	3,791	6,969	1,100	145	2,170	136	Chumphon
สุราษฎร์ธานี	172,361	0.9	589,957	1.0	3.4	4,076,415,061	23,650	7,692	5,319	5,853	1,335	350	2,610	492	Trang
นครศรีธรรมราช	432,298	2.4	1,433,665	2.4	3.3	7,818,956,391	18,087	4,890	4,254	4,022	1,724	352	2,546	298	Nakhon Si Thammarat
นราธิวาส	191,335	1.1	784,034	1.3	4.1	2,515,697,807	13,148	6,661	2,060	2,412	567	13	1,428	7	Narathiwat
ปัตตานี	128,075	0.7	514,985	0.9	4.0	1,516,403,246	11,840	5,404	2,499	748	1,016	187	1,828	158	Pattani
พัังงู	67,155	0.4	225,839	0.4	3.4	1,491,568,168	22,211	7,530	4,041	5,108	1,527	402	3,100	484	Phangnga
พิจิตร	149,665	0.8	491,929	0.8	3.3	2,794,183,839	18,670	5,643	4,574	3,996	1,469	296	2,087	605	Phitsnulung
ภูเก็ต	88,854	0.5	264,475	0.4	3.0	2,228,813,142	25,084	12,022	5,814	297	1,707	897	3,865	481	Phuket
ยะลา	115,433	0.6	438,244	0.7	3.8	1,581,252,153	13,698	4,824	1,770	3,949	682	318	2,050	105	Yala
ระนอง	53,860	0.3	192,353	0.3	3.6	1,164,429,170	21,620	6,988	4,947	4,988	1,872	222	2,567	35	Ranong
สงขลา	371,588	2.0	1,272,606	2.1	3.4	8,302,184,128	22,342	8,542	5,829	3,153	1,215	209	2,894	501	Songkhla
สตูล	72,993	0.4	289,356	0.5	4.0	1,264,826,813	17,328	7,434	3,155	4,261	527	49	1,902	1	Satun
สุราษฎร์ธานี	276,556	1.5	880,815	1.5	3.2	7,247,728,368	26,207	7,086	7,064	7,564	1,393	375	2,413	312	Surat Thani

1/ รวมเงินสงเคราะห์ บำนาญ บำนาญ และเงินชดเชยของทหารยศกองกลาง

2/ รวมค่าประเมินค่าบ้านที่ไม่เสียเงิน(รวมบ้านของตนเอง)

หมายเหตุ : ผลรวมของแต่ละจำนวนอาจไม่เท่ากับยอดรวม ทั้งนี้เนื่องมาจากมีการปัดเศษทศนิยมของข้อมูลแต่ละจำนวนซึ่งได้จากการประมวลผลด้วยโปรแกรมสำเร็จรูป

1/ Includes assistance payments,pensions and annuities,terminal pay

2/ Estimated Rental Value of Dwelling (include owned dwelling.)

ตาราง 12 รายได้เฉลี่ยเดือนของครัวเรือน จำนวนตามแหล่งที่มาของรายได้เป็นรายจังหวัด (ต่อ) (บาท-บาท)
 TABLE 12 AVERAGE MONTHLY INCOME PER HOUSEHOLD BY SOURCE OF INCOME AND PROVINCE (Contd.)

จังหวัด	รวมทั้งหมด		สมาชิกของครัวเรือน			รายได้ทั้งหมด		แหล่งที่มาของรายได้						Province		
	Total Households		Household Members			Total Income		Source of Income								
	จำนวน	ร้อยละ	จำนวน	ร้อยละ	เฉลี่ยต่อครัวเรือน	จำนวน	เฉลี่ยต่อครัวเรือน	ค่าจ้างและเงินเดือน	กำไรสุทธิจากการทำธุรกิจ	กำไรสุทธิจากการเกษตร	เงินได้จากรับเป็นกรรมการ	เงินได้จากรอทรัพย์	เงินได้ที่ไม่เป็นเงิน		รายได้ที่รับ	รายได้ที่รับ
Number	Percent	Number	Percent	Average of Household	Number	Average per HH.	Wages & Salaries	Net Profits from business	Net Profits from Farming	Current Transfers ¹	Property Income	Non-Money Income ²	Other Money Receipts			
ภาคใต้	2,379,156	13.1	8,254,072	13.6	3.5	46,906,486,736	19,716	6,635	4,485	4,324	1,244	282	2,423	321	South Region	
กระบี่	114,996	0.6	405,749	0.7	3.5	2,167,861,288	18,852	5,867	3,145	6,202	518	225	2,393	502	Krabi	
ชุมพร	143,987	0.8	470,065	0.8	3.3	2,736,167,162	19,003	4,694	3,791	6,969	1,100	145	2,170	136	Chumphon	
ศรีวิ	172,361	0.9	589,957	1.0	3.4	4,076,415,061	23,650	7,692	5,319	5,853	1,335	350	2,610	492	Trang	
นครศรีธรรมราช	432,298	2.4	1,433,665	2.4	3.3	7,818,956,391	18,087	4,890	4,254	4,022	1,724	352	2,546	298	Nakhon Si Thammarat	
นราธิวาส	191,335	1.1	784,034	1.3	4.1	2,515,697,807	13,148	6,661	2,060	2,412	567	13	1,428	7	Narathiwat	
ปัตตานี	128,075	0.7	514,985	0.9	4.0	1,516,403,246	11,840	5,404	2,499	748	1,016	187	1,828	158	Pattani	
พังงา	67,155	0.4	225,839	0.4	3.4	1,491,568,168	22,211	7,550	4,031	5,108	1,527	402	3,100	484	Phangnga	
พัังง	149,665	0.8	491,929	0.8	3.3	2,794,183,839	18,670	5,643	4,574	3,996	1,469	296	2,087	605	Phatthalung	
ภูเก็ต	88,854	0.5	264,475	0.4	3.0	2,238,813,142	25,084	12,022	5,814	297	1,707	897	3,865	481	Phuket	
ยะลา	115,433	0.6	438,244	0.7	3.8	1,581,252,153	13,698	4,824	1,770	3,949	682	318	2,050	105	Yala	
ระนอง	53,860	0.3	192,353	0.3	3.6	1,164,429,170	21,620	6,988	4,947	4,988	1,872	222	2,567	35	Ranong	
สงขลา	371,588	2.0	1,272,606	2.1	3.4	8,302,184,128	22,342	8,542	5,829	3,153	1,215	209	2,894	501	Songkhla	
สตูล	72,993	0.4	289,356	0.5	4.0	1,264,826,813	17,328	7,434	3,155	4,261	527	49	1,902	1	Satun	
สุราษฎร์ธานี	276,556	1.5	880,815	1.5	3.2	7,247,728,368	26,207	7,086	7,064	7,564	1,393	375	2,413	312	Surat Thani	

1/ รวมเงินสงเคราะห์ บำนาญ และเงินพิเศษของทหารของกลาง

2/ รวมค่าประเมินค่าเช่าบ้านที่ไม่เสถียร(รวมบ้านของคณะ)

หมายเหตุ : ผลรวมของแต่ละจำนวนอาจไม่เท่ากับยอดรวม ทั้งนี้เนื่องมาจากวิธีการคิดค่าสมาชิกของข้อมูลแต่ละจำนวนซึ่งได้จากการประมาณค่าด้วยโปรแกรมเชิงรูป

1/ Includes assistance payments,pensions and annuities,terminal pay.

2/ Estimated Rental Value of Dwelling (include owned dwelling)