

การสำรวจภาวะเศรษฐกิจและสังคมของครัวเรือน พ.ศ. 2550
จังหวัดนครราชสีมา

THE 2007 HOUSEHOLD SOCIO – ECONOMIC SURVEY 2007
NAKHON RATCHASIMA PROVINCIAL



สำนักงานสถิติจังหวัดนครราชสีมา
สำนักงานสถิติแห่งชาติ
กระทรวงเทคโนโลยีสารสนเทศและการสื่อสาร
NAKHON RATCHASIMA PROVINCIAL STATISTICAL OFFICE
NATIONAL STATISTICAL OFFICE
MINISTRY OF INFORMATION AND COMMUNICATION

เผยแพร่โดย	สำนักงานสถิติจังหวัดนครราชสีมา ศาลากลางจังหวัดนครราชสีมา 30000 โทร. 0-4424-2985 โทร. 0-4425-6406 ไปรษณีย์อิเล็กทรอนิกส์ nkrat@nso.go.th
ปีที่พิมพ์	2551
Distributed by	Nakhon Ratchasima Provincial Statistical Office Nakhon Ratchasima City Hall 30000 Tel. 0-4424-2985 Fax. 0-4425-6406 Email : nkrat@nso.go.th
Published	2008
หน่วยงานเจ้าของเรื่อง	สำนักงานสถิติจังหวัดนครราชสีมา

บทสรุปสำหรับผู้บริหาร

จากสภาพทางเศรษฐกิจของประเทศที่มีการขยายตัวอย่างรวดเร็ว ประกอบกับรัฐบาลเห็นถึงความสำคัญของการนำข้อมูลไปใช้ เป็นแนวทางกำหนดนโยบายแก้ปัญหาเศรษฐกิจและความยากจน คณะรัฐมนตรีจึงมีมติเมื่อ 8 กันยายน พ.ศ. 2530 ให้สำนักงานสถิติแห่งชาติทำการสำรวจทุกระยะ 2 ปี การสำรวจที่จัดทำในปี 2550 นี้เป็นการสำรวจครั้งที่ 19

วัตถุประสงค์ของการสำรวจนี้ เพื่อเก็บรวบรวมข้อมูลเกี่ยวกับรายได้ของครัวเรือน รายจ่ายของครัวเรือน รายละเอียดเกี่ยวกับการซื้อและบริโภคอาหารของครัวเรือน ภาวะหนี้สิน การเปลี่ยนแปลงของสินทรัพย์และหนี้สิน การเป็นเจ้าของสินทรัพย์ถาวรต่าง ๆ ลักษณะที่อยู่อาศัย ตลอดจนสภาพความเป็นอยู่อื่น ๆ

จากผลการสำรวจ พบว่า ครัวเรือนในจังหวัดนครราชสีมา มีรายได้เฉลี่ยเดือนละ 14,177 บาท เมื่อพิจารณาตามสถานะทางเศรษฐกิจสังคมของครัวเรือน (พิจารณาตามอาชีพของผู้ที่มีรายได้สูงสุดในครัวเรือน) รายได้ที่เป็นตัวเงินรายได้หลักส่วนใหญ่ของครัวเรือนมาจากค่าจ้างและเงินเดือน เฉลี่ยเดือนละ 5,621 หรือคิดเป็นร้อยละ 39.7 ของรายได้ทั้งหมด นอกจากนี้ครัวเรือนยังมีรายได้ที่ไม่เป็นตัวเงิน (รวมเงินประเมินค่าเช่าบ้านที่ไม่เสียเงิน / ประเมินค่าเช่าบ้านของบ้านของตนเอง สินค้า/บริการ/อาหาร และเครื่องดื่ม ที่ได้มาโดยไม่ได้อะไร) เฉลี่ยเดือนละ 1,912 บาท คิดเป็นร้อยละ 13.5

ครัวเรือนในจังหวัดนครราชสีมา มีค่าใช้จ่ายเฉลี่ยต่อเดือน 11,305 บาท หรือคิดเป็นร้อยละ 79.7 ของรายได้ ส่วนใหญ่เป็นค่าใช้จ่ายเพื่อการอุปโภคบริโภคเฉลี่ยเดือนละ 9,970 บาท หรือคิดเป็นร้อยละ 88.2 ส่วนที่เหลืออีก 1,335 บาท หรือร้อยละ 11.8 เป็นค่าใช้จ่ายที่ไม่เกี่ยวกับการอุปโภคบริโภค ซึ่งได้แก่ ค่าภาษี ค่าของขวัญ เงินบริจาค เบี้ยประกันภัย เงินซื้อฉลากกินแบ่งและค่าใช้จ่ายอื่น ๆ เปรียบเทียบรายได้และค่าใช้จ่ายตามสถานะทางเศรษฐกิจสังคมของครัวเรือน พบว่า ครัวเรือนในจังหวัดนครราชสีมา มีรายได้เฉลี่ยเดือนละ 14,177 บาทต่อครัวเรือน มีค่าใช้จ่ายเฉลี่ยเดือนละ 11,305 บาทต่อครัวเรือน หรือมีสัดส่วนของค่าใช้จ่ายคิดเป็นร้อยละ 79.7 ของรายได้ทั้งสิ้น (ค่าใช้จ่ายของครัวเรือนไม่รวมค่าซื้อ / เช่าซื้อหรือผ่อนชำระบ้าน ที่ดิน และสิ่งของมีค่าอื่น ๆ) สำหรับภาระหนี้สินนั้น ครัวเรือนมีจำนวนหนี้สินเฉลี่ย 108,337 บาทต่อครัวเรือน หรือประมาณ 7.6 เท่าของรายได้เฉลี่ยต่อเดือน

พิจารณาเปรียบเทียบรายได้และค่าใช้จ่ายเฉลี่ยต่อเดือนของครัวเรือนของปี 2549 กับปี 2550 พบว่า ในช่วงระยะเวลา 1 ปี รายได้ครัวเรือนในจังหวัดนครราชสีมา มีการเปลี่ยนแปลงของรายได้เพิ่มขึ้น คิดเป็นร้อยละ 6.4 ในขณะที่เดียวกันครัวเรือนก็มีค่าใช้จ่ายและหนี้สินเพิ่มขึ้นเช่นกัน คิดเป็นร้อยละ 11.3 และ 15.5 ตามลำดับ

ภาระหนี้สินของครัวเรือน พิจารณาตามสถานะทางเศรษฐกิจสังคมของครัวเรือนปี 2549 กับปี 2550 พบว่า โดยรวมแล้วครัวเรือนมีร้อยละของการเปลี่ยนแปลงของหนี้สินเพิ่มขึ้น โดยเฉพาะครัวเรือนลูกจ้างมีหนี้สินเพิ่มขึ้นร้อยละ 155.2 ภาระหนี้สินของครัวเรือนในจังหวัดนครราชสีมา ส่วนใหญ่เกิดจากค่าใช้จ่ายเพื่อการอุปโภคบริโภค ในครัวเรือนเฉลี่ยครัวเรือนละ 54,856 บาท คิดเป็นร้อยละ 50.6 ของภาระหนี้สินทั้งสิ้น (จำนวนหนี้สินทั้งสิ้น 108,337 บาท)

จำแนกครัวเรือนตามชั้นของรายได้ทั้งสิ้นต่อเดือนต่อครัวเรือน และค่าใช้จ่ายทั้งสิ้นต่อเดือนต่อครัวเรือนออกเป็น 9 ชั้น โดยมีชั้นรายได้ตั้งแต่ต่ำกว่า 1,500 บาท - มากกว่า 100,000 บาทขึ้นไป พบว่าครัวเรือนส่วนใหญ่ ประมาณร้อยละ 29.6 มีรายได้ประจำต่อเดือนต่อครัวเรือนอยู่ระหว่าง 5,009 – 10,000 บาท สำหรับค่าใช้จ่ายทั้งสิ้นต่อเดือนต่อครัวเรือน พบว่า ครัวเรือนส่วนใหญ่ร้อยละ 43.5 มีค่าใช้จ่ายอยู่ระหว่าง 5,001 – 10,000 บาท

ในการวิเคราะห์การกระจายรายได้ของครัวเรือนนั้น ได้จัดแบ่งครัวเรือนออกเป็น 5 กลุ่ม โดยเรียงลำดับครัวเรือนตามรายได้ประจำต่อคนต่อเดือนจากน้อยไปหามาก กลุ่มที่ 1 เป็นกลุ่มของครัวเรือนที่มีรายได้น้อยที่สุด กลุ่มที่ 5 เป็นกลุ่มของครัวเรือนที่มีรายได้มากที่สุด จากตารางที่ 8 พบว่าค่าสัมประสิทธิ์ของความไม่เสมอภาค (Gini Coefficient หรือ Gini Ratio) มีค่า 0.379 ซึ่งถือว่าอยู่ในเกณฑ์ไม่สูงมากและเมื่อเปรียบเทียบกับผลการสำรวจปี 2549 มีค่า Gini Ratio เท่ากับ 0.461 จะเห็นว่าในช่วงระยะเวลา 1 ปี ที่ผ่านมามีความเหลื่อมล้ำของการกระจายรายได้ของประชากรลดลง โดยมีรายได้ประจำเฉลี่ยต่อคนต่อเดือนประมาณ 4,170 บาท เมื่อเปรียบเทียบกับปี 2549 ซึ่งมีรายได้ประจำต่อคนต่อเดือน ประมาณ 3,918 บาท จะเห็นได้ว่าในช่วงระยะเวลา 1 ปี ประชากรมีรายได้ประจำต่อคนเพิ่มมากขึ้น คิดเป็นร้อยละ 6.04

พิจารณาถึงส่วนแบ่งของรายได้ประจำ พบว่า ประชากรกลุ่มที่มีรายได้น้อยที่สุด มีประมาณร้อยละ 22.5 ของประชากรทั้งสิ้นในจังหวัดมีสัดส่วนแบ่งของรายได้ประจำเพียง ร้อยละ 6.3 ส่วนประชากรกลุ่มที่มีรายได้สูงสุด มีประมาณร้อยละ 15.6 มีส่วนแบ่งของรายได้ประจำสูงถึง ร้อยละ 45.6

แผนภูมิ 1 ร้อยละของรายได้เฉลี่ยต่อเดือนต่อครัวเรือน จำแนกตามแหล่งที่มาของรายได้

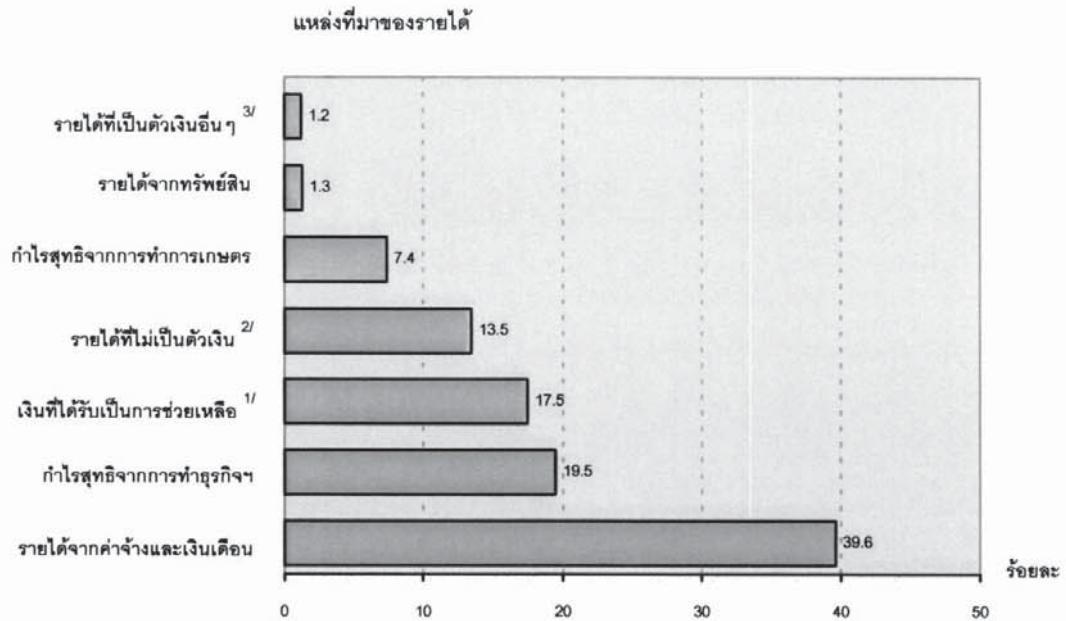

แผนภูมิ 2 ร้อยละของค่าใช้จ่ายเฉลี่ยต่อเดือนต่อครัวเรือน จำแนกตามประเภทของค่าใช้จ่าย

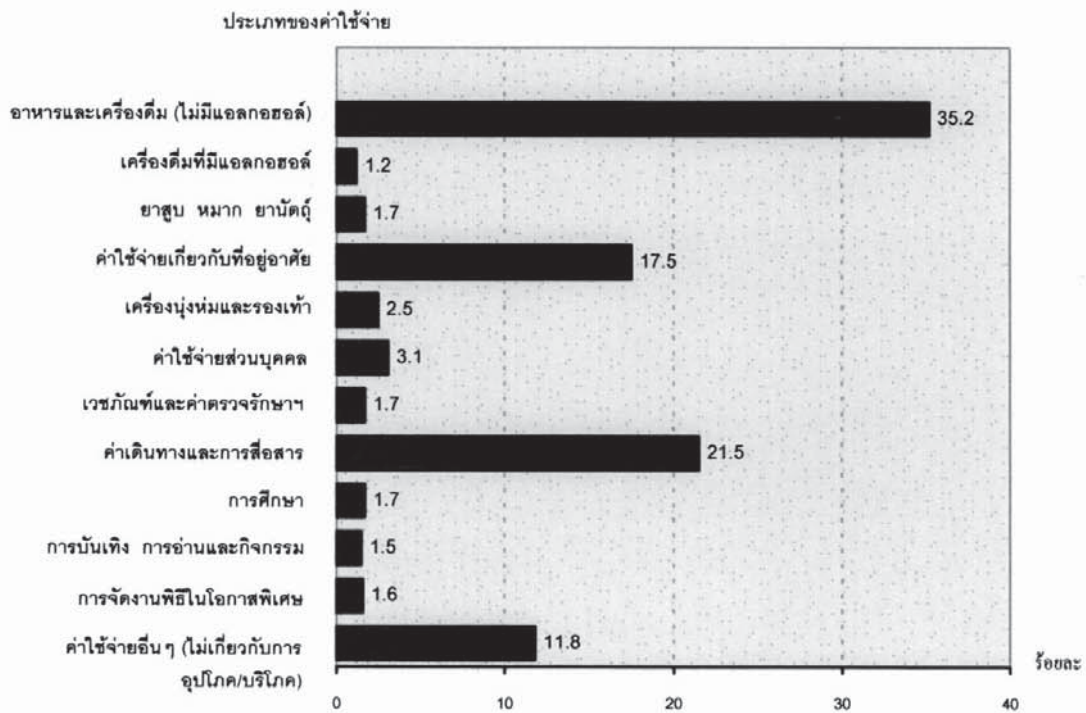

คำนำ

สำนักงานสถิติแห่งชาติ ได้ดำเนินการสำรวจภาวะเศรษฐกิจและสังคมของครัวเรือน พ.ศ. 2550 ทั่วประเทศ ในคาบเวลาดังแต่เดือนมกราคม 2550 ถึงเดือนธันวาคม 2550 วัตถุประสงค์ของการสำรวจ เพื่อเก็บรวบรวมข้อมูลเกี่ยวกับรายได้รายจ่ายของครัวเรือนหนี้สินของครัวเรือน ลักษณะที่อยู่อาศัย ตลอดจนการเป็นเจ้าของสินทรัพย์ถาวรบางประเภท

ในการจัดทำรายงานผลการสำรวจ จัดพิมพ์เป็นรายจังหวัด ภูมิภาคและทั่วราชอาณาจักร สำหรับรายภาคและทั่วราชอาณาจักร นั้น ได้นำเสนอข้อมูลตามเขตการปกครองซึ่งได้แก่ ในเขตเทศบาลและนอกเขตเทศบาล นอกจากนี้ยังจำแนกตามสถานะทางเศรษฐกิจสังคมของครัวเรือน กลุ่มเดชีดและกลุ่มควินไต้ส เรียงตามค่าใช้จ่ายในการอุปโภคบริโภคต่อคนต่อเดือนและตามขนาดของครัวเรือนรวมทั้งข้อมูลที่เกี่ยวข้องกับการกระจายรายได้ในภาคต่าง ๆ ของประเทศด้วย

ในรายงานฉบับนี้ เป็นการเสนอผลระดับจังหวัดของจังหวัดนครราชสีมา ซึ่งได้แสดงไว้เฉพาะตารางข้อมูลพื้นฐานที่สำคัญ ๆ ทางด้านรายได้ รายจ่ายของครัวเรือน การกระจายรายได้ของครัวเรือน ลักษณะบางประการของครัวเรือนโดยจำแนกข้อมูลตามสถานะทางเศรษฐกิจสังคมของครัวเรือน

รายงานผลการสำรวจภาวะเศรษฐกิจและสังคมของครัวเรือน พ.ศ. 2550 จังหวัดนครราชสีมาเป็นรายงานฉบับที่หกของโครงการนี้ที่เสนอผลในระดับจังหวัด สำนักงานสถิติจังหวัดนครราชสีมา ขอขอบคุณทุกท่านที่ได้ให้ความอนุเคราะห์ข้อมูลเพื่อนำมาประมวลผลเป็นข้อมูลสถิติ และหวังว่ารายงานฉบับนี้จะเป็นประโยชน์แก่ผู้ใช้ข้อมูลสถิติตามสมควร สำนักงานสถิติจังหวัดนครราชสีมา ยินดีรับคำแนะนำหรือข้อคิดเห็นจากผู้ใช้ข้อมูลสถิติทุกท่าน อันจะเป็นประโยชน์อย่างยิ่งในการใช้เป็นแนวทางปรับปรุงแก้ไขการจัดทำรายงานผลฉบับต่อไป

สำนักงานสถิติจังหวัดนครราชสีมา

กันยายน 2551

สารบัญ

	หน้า
บทที่ 1 บทนำ	1
1.1 ความเป็นมาและวัตถุประสงค์	1
1.2 ขอบข่ายและคุ่มรวม	1
1.3 เวลาอ้างอิง	1
1.4 รายการข้อมูลที่เกี่ยวข้อง	2
1.5 คำจำกัดความ	2
บทที่ 2 ระเบียบวิธี	
2.1 แผนการสุ่มตัวอย่าง	6
2.2 วิธีการประมาณผล	7
2.3 วิธีการเก็บรวบรวมข้อมูล	9
2.4 การประมวลผลข้อมูล	9
2.5 ข้อจำกัดของข้อมูล	9
บทที่ 3 สรุปผลการสำรวจ	
3.1 รายได้ของครัวเรือน	11
3.2 แหล่งที่มาของรายได้	11
3.3 รายจ่ายของครัวเรือน	12
3.4 ประเภทของค่าใช้จ่าย	13
3.5 เปรียบเทียบรายได้และค่าใช้จ่าย	14
3.6 เปรียบเทียบรายได้ ค่าใช้จ่ายและหนี้สิน	16
3.7 ภาวะหนี้สิน	17
3.8 การกระจายรายได้ของครัวเรือน	18
3.9 การกระจายรายได้และสัมประสิทธิ์ของความไม่เสมอภาค	20
ตารางสถิติ	23-85

บทที่ 1

บทนำ

1.1 ความเป็นมาและวัตถุประสงค์

สำนักงานสถิติแห่งชาติ ได้จัดทำโครงการสำรวจภาวะเศรษฐกิจและสังคมของครัวเรือน มาตั้งแต่ พ.ศ. 2500 โดยในระยะแรกการสำรวจนี้ได้จัดทำทุก 5 ปี แต่เนื่องจากสภาพทางเศรษฐกิจของประเทศ มีการขยายตัวอย่างรวดเร็ว ประกอบกับรัฐบาลได้เล็งเห็นถึงความสำคัญของข้อมูลด้านนี้ในการนำไปใช้เป็นแนวทางกำหนดนโยบายแก้ปัญหาความยากจน คณะรัฐมนตรีจึงมีมติเมื่อ 8 กันยายน พ.ศ. 2530 ให้สำนักงานสถิติแห่งชาติทำการสำรวจทุกกระยะ 2 ปี การสำรวจที่จัดทำในปี 2550 นี้เป็นการสำรวจครั้งที่ 19

วัตถุประสงค์ของการสำรวจนี้ เพื่อเก็บรวบรวมข้อมูลเกี่ยวกับรายได้ของครัวเรือน รายจ่ายของครัวเรือน รายละเอียดเกี่ยวกับการซื้อและบริโภคอาหารของครัวเรือน ภาวะหนี้สิน การเปลี่ยนแปลงของสินทรัพย์และหนี้สิน การเป็นเจ้าของสินทรัพย์ถาวรต่าง ๆ ลักษณะที่อยู่อาศัย ตลอดจนสภาพความเป็นอยู่อื่น ๆ

1.2 ขอบข่ายและคุ่มรวม

การสำรวจนี้ คุ่มรวมครัวเรือนส่วนบุคคลทั้งที่อยู่ในเขตเทศบาล และนอกเขตเทศบาล ทุกจังหวัดทั่วประเทศ ไม่รวมกลุ่มบุคคลที่พักอยู่ในโรงแรม หอพัก โรงเรียนประจำ หรือในสถาบัน เช่น วัด กรมกองทหาร เรือนจำ สถานสงเคราะห์ โรงพยาบาล สถาบันอื่น ๆ ประเภทเดียวกันนี้ และครัวเรือนทูตผู้แทนต่างประเทศ และผู้อยู่อาศัยในประเทศไทยชั่วคราว

1.3 เวลาอ้างอิง

ในการเก็บรวบรวมข้อมูล ได้กำหนดให้พนักงานเจ้าหน้าที่ออกไปสัมภาษณ์ครัวเรือนตัวอย่างทุกเดือนเป็นเวลา 12 เดือน (มกราคม - ธันวาคม 2550) โดยได้กำหนดคาบเวลาอ้างอิงของข้อมูลที่จัดเก็บตามช่วงเวลา ดังนี้

1) รายได้ของครัวเรือนจากแหล่งต่างๆ ให้สอบถามข้อมูลในรอบ 12 เดือนที่แล้ว โดยนับจากเดือนก่อนเดือนสัมภาษณ์ย้อนหลังไปเป็นเวลา 12 เดือน เช่น เดือนที่สัมภาษณ์ คือ มีนาคม 2550 ก็ให้สอบถามข้อมูลรายได้ของครัวเรือนในช่วงระหว่างเดือนมีนาคม 2549 ถึงเดือนกุมภาพันธ์ 2550 แล้วนำมาเฉลี่ยเป็นรายได้ต่อเดือน

2) ค่าใช้จ่ายเกี่ยวกับสินค้าและบริการที่มีการใช้จ่ายเป็นประจำ ให้สอบถามข้อมูลของเดือนตามปฏิทินก่อนเดือนสัมภาระณ์ เช่น ไปสัมภาระณ์เดือนเมษายน 2550 ก็จะเป็นข้อมูลค่าใช้จ่ายช่วงระหว่างวันที่ 1 – 31 มีนาคม 2550 เป็นต้น

3) ค่าใช้จ่ายที่ไม่ได้เกิดขึ้นบ่อยๆ จะให้สอบถามข้อมูลในรอบ 12 เดือนก่อนเดือนสัมภาระณ์ แล้วนำมาเฉลี่ยเป็นค่าใช้จ่ายต่อเดือน โดยหารด้วย 12 (สำหรับสิ่งของที่ซื้อแบบเงินผ่อนในรอบ 12 เดือนที่แล้ว จะใช้ราคาเต็มของสินค้านั้นหารด้วย 12)

4) หนี้สินของครัวเรือน จะเป็นจำนวนหนี้สินทั้งสิ้นของครัวเรือนที่ยังมีอยู่ ณ วันสุดท้ายของเดือนก่อนเดือนสัมภาระณ์

1.4 รายการข้อมูลที่เกี่ยวข้อง

รายการข้อมูลที่สำคัญ มีดังต่อไปนี้

1) ข้อมูลทั่วไปของสมาชิกครัวเรือน เช่น จำนวนสมาชิก เพศ อายุ การศึกษา สถานภาพสมรส การทำงาน และการได้รับสวัสดิการและผลประโยชน์จากรัฐ

2) รายได้ของสมาชิกครัวเรือน ทั้งที่ได้รับจากการทำงานและรายได้จากแหล่งอื่นที่ไม่ใช่จากการทำงาน ซึ่งประกอบด้วยรายได้ทั้งที่เป็นตัวเงินและไม่เป็นตัวเงิน (มูลค่าสินค้าและบริการที่ได้รับมา)

3) การเปลี่ยนแปลงสินทรัพย์และหนี้สินของครัวเรือนเมื่อเดือนที่แล้ว (สำหรับการทำงานบุคคลรายรับรายจ่ายที่เป็นเงินสดของครัวเรือน) รวมทั้งจำนวนหนี้สินของครัวเรือน

4) ลักษณะของที่อยู่อาศัย และการเป็นเจ้าของทรัพย์สินถาวรบางประเภท

5) ค่าใช้จ่ายเกี่ยวกับสินค้า/บริการ ทั้งที่ซื้อและได้รับมาโดยไม่ต้องซื้อ รวมทั้งค่าใช้จ่ายที่ไม่เกี่ยวกับการอุปโภคบริโภค ไม่รวมค่าใช้จ่ายที่เป็นการสะสมทุน เช่น ซื้อ/เช่าซื้อบ้านและที่ดิน และสิ่งของที่มีค่าอื่นๆ

6) ค่าใช้จ่ายอาหาร เครื่องดื่มและยาสูบ ตามปกติในรอบ 7 วัน หรือ 1 สัปดาห์ ซึ่งรวมทั้งที่ซื้อและที่ได้รับมาโดยไม่ต้องซื้อ

7) รายการข้อมูลพิเศษเกี่ยวกับการติดตามประเมินผลกระทบจากโครงการกองทุนหมู่บ้านหรือชุมชนเมืองที่มีต่อครัวเรือน

1.5 คำจำกัดความ

1. ครัวเรือนส่วนบุคคล ประกอบด้วย

1) ครัวเรือนหนึ่งคน คือ บุคคลคนเดียวซึ่งหุงหาอาหารและจัดหาสิ่งอุปโภคบริโภคที่จำเป็นแก่การครองชีพ โดยไม่เกี่ยวกับผู้ใดซึ่งอาจพำนักอยู่ในเคหสถานเดียวกัน

2) ครั้วเรือนหลายคน คือ ครั้วเรือนที่มีบุคคลตั้งแต่ 2 คนขึ้นไป ร่วมกันจัดหาและใช้สิ่งอุปโภคบริโภคที่จำเป็นแก่การครองชีพร่วมกัน บุคคลที่มาอยู่ร่วมกันในครั้วเรือนอาจจะเป็นญาติหรือไม่เป็นญาติกันก็ได้ ซึ่งได้แก่

- (1) ครั้วเรือนที่ประกอบด้วยบุคคลที่มีความสัมพันธ์ฉันท์ญาติมาอยู่ด้วยกันหรืออยู่แบบครอบครัว
- (2) ครั้วเรือนที่ประกอบด้วยบุคคลที่ไม่มีความสัมพันธ์ฉันท์ญาติไม่เกิน 5 คน มาอาศัยอยู่ด้วยกันช่วยกันจ่ายค่าที่พัก ให้นับเป็นครั้วเรือนส่วนบุคคล 1 ครั้วเรือน
- (3) ครั้วเรือนคนงานที่นายจ้างจัดให้อยู่อาศัยร่วมกันไม่เกิน 5 คน ถือเป็น 1 ครั้วเรือนส่วนบุคคล
- (4) ครั้วเรือนที่มีบุคคลตั้งแต่ 6 คนขึ้นไปมาอยู่ร่วมกัน ซึ่งบุคคลเหล่านั้นจะต้องมีบุคคลที่เป็นญาติกัน ตั้งแต่ 4 คนขึ้นไป หรือเป็นญาติไม่เกิน 3 คน แต่มีคนใดคนหนึ่งรับผิดชอบค่าใช้จ่าย ของคนทั้งหมด ถือเป็นครั้วเรือนส่วนบุคคล 1 ครั้วเรือน

2. สมาชิกของครั้วเรือนส่วนบุคคล

สมาชิกของครั้วเรือนส่วนบุคคล หมายถึง บุคคลซึ่งอาศัยอยู่เป็นประจำในครั้วเรือน รวมทั้งคนที่เคยอยู่ในครั้วเรือน แต่ได้จากไปทีอื่นชั่วคราว โดยไม่มีวัตถุประสงค์จะไปอยู่ประจำที่อื่น และมีลักษณะอย่างใดอย่างหนึ่งดังนี้

- 1) จากไปทีอื่นชั่วคราวไม่เกิน 3 เดือน เช่น ผู้ป่วยที่เข้ารับการรักษาที่โรงพยาบาลหรือผู้ที่ไปบวช (ไม่นับ คนในครั้วเรือนที่จากไปเพื่อเรียนหนังสือ หรือประกอบอาชีพ ซึ่งมีที่อยู่ประจำที่อื่น รวมทั้งผู้ต้องโทษและผู้ถูกเกณฑ์ทหาร คนใช้ในโรงพยาบาลโรคจิต)
- 2) จากไปเกินกว่า 3 เดือน แต่ไม่มีที่อยู่อาศัยประจำที่อื่น เช่น ไปทำงานในเรือ เซลส์แมน เป็นต้น
- 3) จากไปเพื่อศึกษา อบรมดูงานต่างประเทศไม่เกิน 6 เดือน
- 4) จากไปทำงานและกินอยู่ที่อื่นชั่วคราวไม่เกิน 30 วันนับจากวันไปถึงวันกำหนดกลับ เช่น คนไปตัดอ้อย ฯลฯ

นอกจากนี้สมาชิกของครั้วเรือน ยังรวมถึง ผู้ที่มาพักอาศัยอยู่ชั่วคราวเกินกว่า 3 เดือน

3. หัวหน้าครั้วเรือน

หัวหน้าครั้วเรือน คือ ผู้ซึ่งเป็นที่ยอมรับนับถือของสมาชิกอื่นในครั้วเรือน โดยยกย่องให้เป็นหัวหน้า อาจจะเป็นผู้รับผิดชอบทางการเงินและสวัสดิการของครั้วเรือนหรือไม่ก็ตาม

4. ที่อยู่อาศัย

ที่อยู่อาศัย หมายถึง สถานที่ที่สมาชิกในครัวเรือนใช้เป็นที่อยู่อาศัย โดยไม่คำนึงถึงลักษณะการจัดแต่งหรือสิ่งอำนวยความสะดวกต่าง ๆ ที่อยู่อาศัยอาจจะเป็นห้องห้องเดียว บ้านหนึ่งหลัง บ้านสองหลังหรือมากกว่า ซึ่งใช้เป็นที่อยู่อาศัยของครัวเรือนขนาดใหญ่ ตึกแถว ห้องแถว ห้องชุด เรือ แพ เป็นต้น

5. ผู้ทำงานให้เกิดรายได้และผู้รับเงินรายได้

ผู้ทำงานให้เกิดรายได้ (earners) คือ สมาชิกของครัวเรือนผู้ปฏิบัติงานในเชิงเศรษฐกิจ ได้แก่ ผู้ดำเนินธุรกิจของตนเอง ผู้ทำงานรับจ้าง และผู้ช่วยธุรกิจของครัวเรือนโดยไม่ได้รับค่าจ้าง (ไม่รวมคนรับใช้)

ผู้รับเงินรายได้ (income receivers) คือ สมาชิกของครัวเรือน ซึ่งมีรายได้ที่เป็นตัวเงินจากแหล่งต่าง ๆ เช่น กำไรจากการประกอบธุรกิจ ค่าจ้างและเงินเดือน ค่าเช่า หรือเงินช่วยเหลือจากบุคคลภายนอกครัวเรือน ผู้รับเงินรายได้อาจจะเป็นผู้ทำงานในเชิงเศรษฐกิจ หรือไม่ได้ทำงานในเชิงเศรษฐกิจก็ได้ (ไม่รวมคนรับใช้)

6. รายได้ของครัวเรือน

รายได้ทั้งสิ้นของครัวเรือน ประกอบด้วย

1) รายได้ประจำ (current income) ซึ่งได้แก่

- (1) ค่าจ้างและเงินเดือน เงินรางวัลบริกร เงินโบนัส เป็นต้น
- (2) กำไรสุทธิจากการประกอบธุรกิจการเกษตรและธุรกิจอื่น ๆ
- (3) รายได้จากทรัพย์สิน เช่น ค่าเช่าที่ดิน ค่าลิขสิทธิ์ ดอกเบี้ย และเงินปันผล
- (4) เงินที่ได้รับเป็นการช่วยเหลือ บำเหน็จ บำนาญ เงินสงเคราะห์ รวมทั้งเงินชดเชยการออกจากงาน และเงินทดแทน
- (5) รายได้ที่ไม่เป็นตัวเงิน ได้แก่ มูลค่าของสินค้าและบริการที่ได้รับเป็นส่วนหนึ่งของค่าจ้าง เงินเดือน มูลค่าของสินค้าหรืออาหารที่ครัวเรือนผลิตและบริโภคเอง (รวมค่าประเมินค่าเช่าบ้านที่ครัวเรือนเป็นเจ้าของ) หรือได้รับมาโดยไม่ต้องซื้อ

2) รายรับที่เป็นตัวเงินอื่น ๆ เช่น เงินได้รับจากการประกันภัย หรือประกันชีวิต เงินรางวัลสลากกินแบ่ง และรายรับอื่น ๆ ในประเภทเดียวกัน

7. ค่าใช้จ่ายของครัวเรือน

ค่าใช้จ่ายทั้งสิ้นของครัวเรือน ประกอบด้วย

1) ค่าใช้จ่ายเพื่อการอุปโภคบริโภค ได้แก่

- (1) จำนวนเงินที่ครัวเรือนได้ใช้จ่ายเพื่อซื้อสินค้าและบริการต่าง ๆ เพื่อใช้ในการดำรงชีพ

- (2) มูลค่าของสินค้าและบริการที่ได้รับเป็นส่วนหนึ่งของค่าจ้าง เงินเดือน สินค้าหรืออาหารที่ครัวเรือนผลิตและบริโภคเอง (รวมค่าประเมินค่าเช่าบ้านที่ครัวเรือนเป็นเจ้าของ) หรือได้มาโดยไม่ต้องซื้อ

2) ค่าใช้จ่ายที่ไม่เกี่ยวกับการอุปโภคบริโภค เช่น ค่าภาษี เงินบริจาค ค่าเบี้ยประกันภัย ค่าสลากกินแบ่ง ดอกเบี้ยจ่าย และรายจ่ายอื่น ๆ ที่มีใช้เพื่อการบริโภค

ทั้งนี้ ค่าใช้จ่ายของครัวเรือน **ไม่รวม** รายจ่ายเพื่อการเก็บออมหรือสะสมทุน เช่น ค่าซื้อ (หรือเช่า) บ้าน ที่ดิน ของมีค่า เช่น ทองคำ เพชร พลอย ฯลฯ และเงินค่าเบี้ยประกันชีวิตประเภทสะสมทรัพย์ เงินสมทบกองทุนต่าง ๆ เช่น กองทุนบำเหน็จบำนาญข้าราชการ กองทุนสำรองเลี้ยงชีพ เป็นต้น

8. สถานะทางเศรษฐกิจสังคมของครัวเรือน

ในการเสนอผลของการสำรวจ ได้จัดแบ่งครัวเรือนเป็นกลุ่มตามฐานะทางเศรษฐกิจและสังคม โดยพิจารณาจากแหล่งรายได้ส่วนใหญ่ของครัวเรือน สถานภาพการทำงาน ประเภทของกิจกรรมในเชิงเศรษฐกิจและอาชีพเป็นหลัก

ครัวเรือนตามสถานะทางเศรษฐกิจสังคมแบ่งเป็น 9 กลุ่ม คือ

- 1) ผู้ถือครองทำการเกษตรซึ่งที่ดินส่วนใหญ่เป็นของตนเอง
- 2) ผู้ถือครองทำการเกษตรซึ่งที่ดินส่วนใหญ่เช่าผู้อื่น
- 3) ผู้ดำเนินธุรกิจของตนเองที่ไม่ใช่การเกษตร
- 4) ผู้ปฏิบัติงานวิชาชีพ นักวิชาการ และนักบริหารที่รับจ้าง
- 5) คนงานเกษตร
- 6) คนงานทั่วไป
- 7) เสมียนพนักงาน พนักงานขายและให้บริการ
- 8) ผู้ปฏิบัติงานในกระบวนการผลิต
- 9) ผู้ไม่ได้ปฏิบัติงานในเชิงเศรษฐกิจ

โดยทั่ว ๆ ไป การแบ่งประเภทของครัวเรือนตามสถานะทางเศรษฐกิจสังคมนี้ ขึ้นอยู่กับแหล่งที่มาของรายได้ที่ใช้ในการดำรงชีวิตของครัวเรือน และสถานภาพการทำงานของผู้รับเงินรายได้สูงสุดของครัวเรือน ซึ่งปกติได้แก่ หัวหน้าครัวเรือน อย่างไรก็ตาม หากรายได้ของสมาชิกหลายคนซึ่งทำงานอาชีพเดียวกันและสถานภาพการทำงานเหมือนกันรวมกันแล้วเป็นรายได้ส่วนใหญ่ ซึ่งใช้ในการดำรงชีพของครัวเรือนแล้ว ครัวเรือนนั้นจะถูกจัดเข้ากลุ่มตามอาชีพและสถานภาพการทำงานของบุคคลเหล่านั้น เช่น ครัวเรือนซึ่งมีหัวหน้าครัวเรือนมีอาชีพทำนา แต่สมาชิกของครัวเรือนบางคนไปรับจ้างเป็นกรรมกร ซึ่งรายได้จากค่าจ้างมากกว่ารายได้จากการทำนา (รวมมูลค่าของผลผลิตที่ครัวเรือนนำมาบริโภค) เช่นนี้ถือว่าครัวเรือนนี้จัดอยู่ในประเภทคนงาน

บทที่ 2 ระเบียบวิธี

2.1 แผนการสุ่มตัวอย่าง

แผนการสุ่มตัวอย่างที่ใช้เป็นแบบ Stratified Two-stage Sampling ด้วยวิธีการจัดกลุ่มตามพื้นที่แต่ละจังหวัดแล้วทำการเลือกตัวอย่าง 2 ขั้นตอน โดยดำเนินการดังนี้

1) การจัดสรรตาม

จังหวัดเป็นสตราตัม ซึ่งมีทั้งสิ้น 76 สตราตัม และในแต่ละสตราตัม (จังหวัด) ได้ทำการแบ่งออกเป็น 2 สตราตัมย่อย ตามลักษณะการปกครอง คือ ในเขตเทศบาล และนอกเขตเทศบาล

2) การเลือกตัวอย่างขั้นที่หนึ่ง

จากแต่ละสตราตัมย่อย หรือจากแต่ละเขตการปกครอง ได้ทำการเลือกชุมชนอาคาร/หมู่บ้านตัวอย่าง อย่างอิสระต่อกัน โดยให้ความน่าจะเป็นในการเลือกเป็นปฏิภาคกับจำนวนครัวเรือนของชุมชนอาคาร/หมู่บ้านนั้น ๆ

3) การเลือกตัวอย่างขั้นที่สอง

ในขั้นนี้เป็นการเลือกครัวเรือนส่วนบุคคลตัวอย่าง จากบัญชีรายชื่อครัวเรือนทั้งหมดซึ่งได้จากการนับจุดในชุมชนอาคาร/หมู่บ้านตัวอย่าง ด้วยวิธีการสุ่มแบบมีระบบ โดยกำหนดขนาดตัวอย่างเป็นดังนี้ คือ

- (1) ในเขตเทศบาล เลือก 15 ครัวเรือนตัวอย่างต่อชุมชนอาคาร
- (2) นอกเขตเทศบาล เลือก 10 ครัวเรือนตัวอย่างต่อหมู่บ้าน

ก่อนที่จะทำการเลือกครัวเรือนส่วนบุคคลตัวอย่าง ได้มีการจัดเรียงลำดับครัวเรือนใหม่ตามขนาดของครัวเรือน (จำนวนสมาชิก) และประเภทครัวเรือนเชิงเศรษฐกิจ (กำหนดตามอาชีพและสถานภาพการทำงานของผู้มีรายได้สูงสุดในครัวเรือน)

จำนวนชุมชนอาคาร/หมู่บ้าน และครัวเรือนตัวอย่างของจังหวัดนครราชสีมาที่กำหนดให้ทำการเก็บรวบรวมข้อมูล จำแนกตามเขตการปกครอง เป็นดังนี้

ตัวอย่างทั้งหมด		ในเขตเทศบาล		นอกเขตเทศบาล	
ชุมชนอาคาร/หมู่บ้าน	ครัวเรือน	ชุมชนอาคาร	ครัวเรือน	หมู่บ้าน	ครัวเรือน
52	650	26	390	26	260

2.2 วิธีการประมาณผล

การเสนอผลของการสำรวจนี้ ได้นำเสนอข้อมูลในระดับจังหวัด ระดับภาค และภาพรวมของประเทศ ซึ่งในระดับภาคแบ่งออกเป็น ตอนพิเศษ (กรุงเทพมหานคร นนทบุรี ปทุมธานี และสมุทรปราการ) ภาคกลาง (ยกเว้นตอนพิเศษ) ภาคเหนือ ภาคตะวันออกเฉียงเหนือ และภาคใต้ โดยเสนอผลจำแนกตามเขตการปกครอง คือ ในเขตเทศบาล และนอกเขตเทศบาล ซึ่งการประมาณค่าข้อมูล ได้ดำเนินการตามขั้นตอนต่างๆ ดังนี้

กำหนดให้ h แทน ภาค 1 สำหรับตอนพิเศษ (กรุงเทพมหานคร นนทบุรี ปทุมธานี และสมุทรปราการ)

โดยที่ h = 2 สำหรับภาคกลาง (ยกเว้นตอนพิเศษ) 3 สำหรับภาคเหนือ
4 สำหรับภาคตะวันออกเฉียงเหนือ 5 สำหรับภาคใต้

k แทน จังหวัดในภาค และ i แทน เขตการปกครอง (เขตเทศบาล = 1 นอกเขตเทศบาล = 2)

1) การประมาณค่ายอดรวม

สูตรการประมาณค่ายอดรวมที่ปรับแล้วของลักษณะที่ต้องการศึกษา Y ของครัวเรือน สำหรับจังหวัด k ภาค h คือ

$$Y''_{hk} = \sum_{i=1}^2 Y''_{hki} = \sum_{i=1}^2 \frac{Y'_{hki}}{H'_{hki}} H''_{hki} \dots\dots\dots (1)$$

โดยที่ H''_{hki} คือ ค่าประมาณจำนวนครัวเรือนทั้งสิ้น ที่ได้จากการคาดประมาณประชากรของประเทศไทย¹⁷ ในเขตการปกครอง i จังหวัด k ภาค h

Y'_{hki} คือ ค่าประมาณยอดรวมโดยปกติจากการเลือกตัวอย่างสองขั้นตอนของลักษณะที่ต้องการศึกษา Y ของครัวเรือน ในเขตการปกครอง i จังหวัด k ภาค h ซึ่งคำนวณได้จากสูตร

$$Y'_{hki} = \frac{1}{m_{hki}} \sum_{j=1}^{m_{hki}} \frac{1}{P_{hkij}} \frac{N_{hkij}}{n_{hkij}} y_{hkij}$$

¹⁷ การคาดประมาณประชากรของประเทศไทย พ.ศ. 2533 - 2563 กองวางแผนทรัพยากรมนุษย์ สำนักงานคณะกรรมการพัฒนาการเศรษฐกิจและสังคมแห่งชาติ แผนพัฒนาเศรษฐกิจและสังคมแห่งชาติ ฉบับที่ 8 (มีนาคม 2538)

ซึ่ง y_{hkij} คือ ค่าของลักษณะที่ต้องการศึกษา Y ของครัวเรือนที่จัดเก็บข้อมูลได้ทั้งสิ้น ในชุมรุมอาคาร/หมู่บ้านตัวอย่าง j เขตการปกครอง i จังหวัด k ภาค h

N_{hkij} คือ จำนวนครัวเรือนที่นับจดได้ทั้งสิ้น ในชุมรุมอาคาร/หมู่บ้านตัวอย่าง j เขตการปกครอง i จังหวัด k ภาค h

n_{hkij} คือ จำนวนครัวเรือนตัวอย่างที่จัดเก็บข้อมูลได้รวมบ้านว่างและบ้านรื้อถอน/ไฟไหม้ ในชุมรุมอาคาร/หมู่บ้านตัวอย่าง j เขตการปกครอง i จังหวัด k ภาค h

P_{hkij} คือ โอกาสในการเลือกชุมรุมอาคาร/หมู่บ้านตัวอย่าง j เขตการปกครอง i จังหวัด k ภาค h

m_{hki} คือ จำนวนชุมรุมอาคาร/หมู่บ้านตัวอย่างทั้งสิ้น ในเขตการปกครอง i จังหวัด k ภาค h

H'_{hki} คือ ค่าประมาณยอดรวมโดยปกติจากการเลือกตัวอย่างสองขั้นตอนของจำนวนครัวเรือนทั้งสิ้น ในเขตการปกครอง i จังหวัด k ภาค h

$$H'_{hki} = \frac{1}{m_{hki}} \sum_{j=1}^{m_{hki}} \frac{1}{P_{hkij}} \frac{N_{hkij}}{n_{hkij}} n'_{hkij}$$

ซึ่ง n'_{hkij} คือ จำนวนครัวเรือนตัวอย่างที่จัดเก็บข้อมูลได้ ในชุมรุมอาคาร/หมู่บ้านตัวอย่าง j เขตการปกครอง i จังหวัด k ภาค h

2) การประมาณค่าเฉลี่ย

สูตรการประมาณค่าเฉลี่ยของลักษณะที่ต้องการศึกษา Y ต่อครัวเรือน สำหรับจังหวัด k ภาค h คือ

$$\bar{Y}_{hk} = \frac{Y''_{hk}}{H''_{hk}} = r_{hk} \dots\dots\dots (2)$$

โดยที่
$$H''_{hk} = \sum_{i=1}^2 H''_{hki}$$

2.3 วิธีการเก็บรวบรวมข้อมูล

ในการเก็บรวบรวมข้อมูลนั้น ได้ทำการจัดแบ่งตัวอย่างทั้งหมด เป็น 12 กลุ่มเท่า ๆ กัน ซึ่งในแต่ละกลุ่มจะมีครัวเรือนตัวอย่างกระจายอยู่ในเขตเทศบาลและนอกเขตเทศบาล และดำเนินการสำรวจครัวเรือน ตัวอย่างกลุ่มละ 1 เดือน โดยการจัดส่งพนักงานเจ้าหน้าที่เป็นข้าราชการและลูกจ้างชั่วคราว ไปสัมภาษณ์หัวหน้าครัวเรือนหรือสมาชิกของครัวเรือนที่ได้รับเลือกเป็นตัวอย่าง ซึ่งมีคาบเวลาการปฏิบัติงานเก็บรวบรวมข้อมูลในช่วง 12 เดือน เริ่มตั้งแต่เดือนมกราคมถึงเดือนธันวาคม 2547

2.4 การประมวลผลข้อมูล

แบบสอบถามที่บันทึกเรียบร้อยแล้วและได้ผ่านการตรวจสอบ รวมทั้งทำการบรรณาธิกรและลงรหัสเบื้องต้นในจังหวัดแล้ว จะถูกส่งไปยังส่วนกลาง โดยเจ้าหน้าที่ในส่วนกลางจะตรวจสอบความถูกต้องครบถ้วนและความแนบเนียนของรายการที่สำคัญต่าง ๆ อีกครั้งหนึ่งก่อน จากนั้นจึงถ่ายถอดข้อมูลลงในสื่อคอมพิวเตอร์เพื่อการประมวลผล โดยได้ทำการบรรณาธิกรด้วยเครื่องคอมพิวเตอร์อีกครั้งหนึ่ง เพื่อตรวจแก้ไขจนแน่ใจว่าข้อมูลที่มีอยู่ถูกต้องครบถ้วน จึงทำการเดินตารางประมวลผล

ข้อมูลในรายงานจะนำเสนอในรูปค่าเฉลี่ยและอัตราร้อยละ โดยที่รายได้และค่าใช้จ่ายเฉลี่ยต่อเดือน รวมทั้งหนี้สินเฉลี่ยต่อครัวเรือน คำนวณจากจำนวนครัวเรือนทั้งหมดโดยไม่คำนึงว่าครัวเรือนจะมีรายได้จากแหล่งนั้น หรือมีรายการใช้จ่ายประเภทนั้น หรืออาจจะไม่ได้จ่ายสำหรับรายการนั้นก็ได้อีก หรือมีหนี้สินหรือไม่ก็ตาม และในระหว่างครัวเรือนที่มีลักษณะที่คล้ายคลึงกันอาจจะมีการรายได้และค่าใช้จ่ายแตกต่างกันมากก็ได้

2.5 ข้อจำกัดของข้อมูล

โดยทั่วไป ครัวเรือนมักจะรายงานข้อมูลทั้งรายได้และรายจ่ายต่ำกว่าความเป็นจริง อย่างไรก็ตามก็ดี ข้อมูลของรายได้จะต่ำกว่าความจริงมากกว่ารายจ่าย ซึ่งจะต่ำกว่าความเป็นจริงมากน้อยเท่าใดขึ้นอยู่กับแหล่งที่มาของรายได้ด้วย เช่น ข้อมูลเกี่ยวกับค่าจ้างและเงินเดือน จะใกล้เคียงความจริงมากกว่าข้อมูลเกี่ยวกับการประกอบธุรกิจส่วนตัว สำหรับข้อมูลของรายจ่ายที่ต่ำกว่าความจริงนั้น เป็นเพราะผู้ตอบสัมภาษณ์อาจจะลืมค่าใช้จ่ายบางรายการที่เกิดขึ้นในคาบเวลาอ้างอิงของค่าใช้จ่ายบางประเภท เช่น ค่าใช้จ่ายเกี่ยวกับเครื่องดื่มที่มีแอลกอฮอล์ บุหรี่และยาสูบ และค่าใช้จ่ายเกี่ยวกับการบันเทิงอื่น ๆ นั้น ผู้ที่ตอบสัมภาษณ์อาจจะไม่เต็มใจที่จะให้คำตอบ หรืออาจจะให้คำตอบที่ต่ำกว่าความจริง

มูลค่าที่ประมาณขึ้นสำหรับรายการใช้จ่ายที่ไม่เป็นตัวเงิน เช่น มูลค่าสินค้าที่ครัวเรือนผลิตและบริโภคเอง หรือได้มาโดยไม่ต้องจ่ายเงินนั้นเป็นค่าประมาณ โดยครัวเรือนที่ตอบสัมภาษณ์ประมาณตามราคาขายปลีกในท้องถิ่นนั้น หากครัวเรือนต้องจ่ายเงินซื้อ ส่วนค่าประเมินค่าเช่าบ้านที่เจ้าของอยู่เองนั้นเป็นค่าประมาณค่าเช่าต่อเดือน ซึ่งครัวเรือนจะได้รับถ้าให้เช่าบ้านที่อยู่นั้น

บทที่ 3

สรุปผลการสำรวจ

3.1 รายได้ของครัวเรือน

จากผลการสำรวจ พบว่า ครัวเรือนในจังหวัดนครราชสีมา มีรายได้เฉลี่ยเดือนละ 14,177 บาท เมื่อพิจารณาตามสถานะทางเศรษฐกิจสังคมของครัวเรือน (พิจารณาตามอาชีพของผู้ที่มีรายได้สูงสุดในครัวเรือน) ครัวเรือนผู้ดำเนินธุรกิจของตนเองที่ไม่ใช่การเกษตรมีรายได้สูงสุด เดือนละ 20,313 บาท รองลงมาได้แก่ ครัวเรือนลูกจ้างมีรายได้เฉลี่ยเดือนละ 17,439 บาท ครัวเรือนผู้ไม่ได้ปฏิบัติงานเชิงเศรษฐกิจมีรายได้เฉลี่ยเดือนละ 9,903 บาท ส่วนครัวเรือนผู้ถือครองทำการเกษตรมีรายได้ต่ำกว่ากลุ่มอื่น คือ เฉลี่ยเดือนละ 8,078 บาท

ในการจัดจำแนกสถานะทางเศรษฐกิจสังคมของครัวเรือน ได้จัดตามอาชีพและสถานภาพการทำงาน ครัวเรือนที่มีรายได้ส่วนใหญ่มาจากกำไรสุทธิในการประกอบธุรกิจ ถูกจัดเป็นครัวเรือนผู้ประกอบการที่ไม่ใช่การเกษตร ครัวเรือนรายได้ส่วนใหญ่มาจากกำไรสุทธิในการประกอบการเกษตร ถูกจัดเป็นครัวเรือนผู้ถือครองการเกษตร ครัวเรือนรายได้ส่วนใหญ่มาจากค่าแรงและเงินเดือน ถูกจัดเป็นครัวเรือนลูกจ้าง สำหรับครัวเรือนผู้ไม่ได้ปฏิบัติงานในเชิงเศรษฐกิจคือมีรายได้หลักส่วนใหญ่มาจากเงินที่ได้รับเป็นการช่วยเหลือ (ตาราง 1)

3.2 แหล่งที่มาของรายได้

เมื่อพิจารณาถึงแหล่งที่มาของรายได้ พบว่า รายได้ที่เป็นตัวเงินรายได้หลักส่วนใหญ่ของครัวเรือนมาจากค่าจ้างและเงินเดือน เฉลี่ยเดือนละ 5,621 หรือคิดเป็นร้อยละ 39.7 ของรายได้ทั้งหมด รองลงมาคือ รายได้จากกำไรสุทธิของตนเองฯ เฉลี่ยเดือนละ 2,761 คิดเป็นร้อยละ 19.5 รายได้จากเงินที่ได้รับเป็นการช่วยเหลือ (รวมเงินบำเหน็จ/บำนาญ เบี้ยหวัดและเงินสงเคราะห์ เงินทดแทนการออกจากงาน) เฉลี่ยเดือนละ 2,474 คิดเป็นร้อยละ 17.5 รายได้จากการทำการเกษตรมีรายได้เฉลี่ยเดือนละ 1,056 บาท หรือคิดเป็นร้อยละ 7.4 สำหรับรายได้จากทรัพย์สินและรายรับที่เป็นตัวเงินอื่นๆ มีเฉลี่ยเดือนละ 183 บาท และ 171 บาท หรือคิดเป็นร้อยละ 1.3 และ 1.2 ตามลำดับ

นอกจากนี้ครัวเรือนยังมีรายได้ที่ไม่เป็นตัวเงิน (รวมเงินประเมินค่าเช่าบ้านที่ไม่เสียเงิน / ประเมินค่าเช่าบ้านของบ้านของตนเอง สินค้า/บริการ/อาหารและเครื่องดื่ม ที่ได้มาโดยไม่ได้ซื้อ) เฉลี่ยเดือนละ 1,912 บาท คิดเป็นร้อยละ 13.5 (ตาราง 1)

ตาราง 1 รายได้เฉลี่ยต่อเดือนของครัวเรือนจำแนกตามแหล่งที่มาของรายได้และสถานะทางเศรษฐกิจของครัวเรือน

แหล่งที่มาของรายได้	เฉลี่ยต่อครัวเรือน		ผู้ถือครองทำ การเกษตร		ผู้ดำเนินธุรกิจ ของตนเองที่ ไม่ใช้การเกษตร		ลูกจ้าง		ผู้ไม่ได้ปฏิบัติงาน เชิงเศรษฐกิจ	
	บาท	ร้อยละ	บาท	ร้อยละ	บาท	ร้อยละ	บาท	ร้อยละ	บาท	ร้อยละ
อัตราร้อยละของครัวเรือน	100.0		18.2		18.0		36.2		27.6	
ขนาดของครัวเรือนเฉลี่ย	3.4		3.6		3.6		3.7		2.8	
รายได้ทั้งสิ้น	14,177	100.0	8,078	100.0	20,313	100.0	17,439	100.0	9,903	100.0
- ค่าจ้างและเงินเดือน	5,621	39.6	810	10.0	2,087	10.3	13,219	75.8	1,115	11.3
- กำไรสุทธิจากการทำธุรกิจ	2,761	19.5	296	3.7	13,857	68.2	467	2.7	164	1.5
- กำไรสุทธิจากการทำการเกษตร	1,056	7.4	4,226	52.3	261	1.3	369	2.1	383	3.9
- เงินที่ได้รับเป็นการช่วยเหลือ ^{1/}	2,474	17.5	983	12.2	1,733	8.5	1,047	6.0	5,811	58.7
- รายได้จากทรัพย์สิน	183	1.3	14	0.1	299	1.5	186	1.1	214	2.2
- รายได้ที่ไม่เป็นตัวเงิน ^{2/}	1,912	13.5	1,730	21.4	1,946	9.6	2,007	11.5	1,885	19.0
- รายได้ที่เป็นตัวเงินอื่นๆ ^{3/}	171	1.2	20	0.3	131	0.6	144	0.8	332	3.4

หมายเหตุ: 1/ รวมเงินบำนาญ/บำนาญ เบี้ยหวัดและเงินสงเคราะห์ เงินทดแทนการออกจากการงาน

2/ รวมเงินประเมินค่าเช่าบ้านที่ไม่เสียเงิน (รวมของบ้านของตนเอง) สินค้า/บริการ/อาหารและเครื่องดื่ม ที่ได้มาโดยไม่ได้ซื้อ

3/ รวมเงินทุนการศึกษา มรดก ของขวัญ เงินจากการทำประกันต่างๆ รายรับอื่นๆ

3.3 รายจ่ายของครัวเรือน

ครัวเรือนในจังหวัดนครราชสีมา มีค่าใช้จ่ายเฉลี่ยต่อเดือน 11,305 บาท หรือคิดเป็นร้อยละ 79.7 ของรายได้ ส่วนใหญ่เป็นค่าใช้จ่ายเพื่อการอุปโภคบริโภคเฉลี่ยเดือนละ 9,970 บาท หรือคิดเป็นร้อยละ 88.2 แยกได้เป็นค่าใช้จ่ายเกี่ยวกับอาหารเครื่องดื่มและยาสูบ ร้อยละ 37.1 เป็นค่าใช้จ่ายสินค้าและบริการ ร้อยละ 51.1 ส่วนที่เหลืออีก 1,335 บาท หรือร้อยละ 11.8 เป็นค่าใช้จ่ายที่ไม่เกี่ยวกับการอุปโภคบริโภค ซึ่งได้แก่ ค่าภาษี ค่าของขวัญ เงินบริจาค เบี้ยประกันภัย เงินซื้อฉลากกินแบ่งและค่าใช้จ่ายอื่นๆ

หากพิจารณาเปรียบเทียบค่าใช้จ่ายเฉลี่ยต่อเดือนของครัวเรือนตามสถานะทางเศรษฐกิจ พบว่าครัวเรือนผู้ดำเนินธุรกิจของตนเองฯ มีค่าใช้จ่ายสูงสุดเฉลี่ยเดือนละ 14,477 บาท รองลงมาคือ ครัวเรือนลูกจ้าง มีค่าใช้จ่ายเฉลี่ยเดือนละ 13,894 บาท และครัวเรือนผู้ถือครองทำการเกษตร มีค่าใช้จ่ายเฉลี่ยเดือนละ 8,133 บาท ส่วนครัวเรือนผู้ไม่ได้ปฏิบัติงานเชิงเศรษฐกิจมีค่าใช้จ่ายต่อเดือนต่ำกว่ากลุ่มอื่นๆ คือ เฉลี่ยเดือนละ 7,924 บาท (ตาราง 2)

ตาราง 2 ค่าใช้จ่ายเฉลี่ยต่อเดือนของครัวเรือน จำแนกตามประเภทของค่าใช้จ่ายและสถานะทางเศรษฐกิจสังคมของครัวเรือน

ประเภทของค่าใช้จ่าย	ครัวเรือนทั้งสิ้น		ผู้ถือครองท่า การเกษตร		ผู้ดำเนินธุรกิจ ของตนเองที่ ไม่ใช้การเกษตร		ลูกจ้าง		ผู้ไม่ได้ปฏิบัติงาน เชิงเศรษฐกิจ	
	บาท	ร้อยละ	บาท	ร้อยละ	บาท	ร้อยละ	บาท	ร้อยละ	บาท	ร้อยละ
อัตราร้อยละของครัวเรือน	100.0		18.2		18.0		36.2		27.6	
ขนาดของครัวเรือนเฉลี่ย	3.4		3.6		3.6		3.7		2.8	
ค่าใช้จ่ายทั้งสิ้น	11,305	100.0	8,133	100.0	14,477	100.0	13,894	100.0	7,924	100.0
1. ค่าใช้จ่ายเพื่อการอุปโภคบริโภค	9,970	88.2	7,082	87.1	13,227	91.4	12,025	86.5	7,050	89.0
ค่าใช้จ่ายอาหาร เครื่องดื่ม และยาสูบ										
- อาหารและเครื่องดื่ม (ไม่มีแอลกอฮอล์)	3,981	35.2	3,529	43.5	4,780	33.0	4,615	33.3	2,926	36.9
- เครื่องดื่มที่มีแอลกอฮอล์	136	1.2	121	1.5	194	1.3	178	1.3	53	0.7
- ยาสูบ หมาก ยานัตถ์	75	0.7	42	0.5	140	1.0	73	0.5	59	0.7
ค่าใช้จ่ายสินค้าและบริการ										
- ค่าใช้จ่ายเกี่ยวกับที่อยู่อาศัย	1,978	17.5	1,549	19.0	2,195	15.2	2,130	15.3	1,917	24.2
- เครื่องนุ่งห่มและรองเท้า	288	2.5	128	1.6	436	3.0	391	2.8	163	2.1
- ค่าใช้จ่ายส่วนบุคคล	353	3.1	262	3.2	432	3.0	463	3.3	215	2.7
- เวชภัณฑ์และค่าตรวจรักษาฯ	187	1.7	69	0.8	237	1.6	110	0.8	334	4.2
- ค่าเดินทางและการสื่อสาร	2,428	21.5	1,124	13.8	4,080	28.2	3,365	24.2	978	12.3
- การศึกษา	193	1.7	159	2.0	259	1.8	235	1.7	116	1.5
- การบันเทิง การอ่านและกิจกรรม	171	1.5	77	0.9	216	1.5	225	1.6	132	1.7
- การจัดงานพิธีในโอกาสพิเศษ	180	1.6	23	0.3	259	1.8	239	1.7	155	2.0
2. ค่าใช้จ่ายที่ไม่เกี่ยวกับการอุปโภค/บริโภค	1,335	11.8	1,050	12.9	1,250	8.6	1,870	13.5	875	11.0

3.4 ประเภทของค่าใช้จ่าย

ค่าใช้จ่ายของครัวเรือนส่วนใหญ่เป็นค่าใช้จ่ายเพื่อการอุปโภคบริโภค คือมีสูงถึงร้อยละ 88.2 ในจำนวนนี้แยกเป็นค่าใช้จ่ายอาหารและเครื่องดื่ม (ไม่รวมเครื่องดื่มที่มีแอลกอฮอล์และยาสูบ) ร้อยละ 35.2 รองลงมาเป็นค่าใช้จ่ายเกี่ยวกับการเดินทางและการสื่อสาร ร้อยละ 21.5 ค่าใช้จ่ายเกี่ยวกับที่อยู่อาศัย ร้อยละ 17.5 ค่าใช้จ่ายส่วนบุคคลร้อยละ 3.1 ค่าใช้จ่ายเกี่ยวกับเครื่องนุ่งห่มและรองเท้าร้อยละ 2.5 ส่วนค่าใช้จ่ายเกี่ยวกับการศึกษาและเวชภัณฑ์และค่าตรวจรักษาฯ มีสัดส่วนที่เท่ากันคือร้อยละ 1.7 ที่เหลือเป็นค่าใช้จ่ายเกี่ยวกับการจัดงานพิธีในโอกาสพิเศษ การบันเทิง เครื่องดื่มที่มีแอลกอฮอล์ ยาสูบ คิดเป็นร้อยละ 1.6, 1.5, 1.2 และ 0.7 ตามลำดับ (ตาราง 2)

ค่าใช้จ่ายประเภทที่ไม่เกี่ยวกับการอุปโภค บริโภค คิดเป็นร้อยละ 11.8 ของค่าใช้จ่ายทั้งสิ้นของครัวเรือน ซึ่งได้แก่ ค่าภาษี ค่าของขวัญ เงินบริจาค เบี้ยประกันภัย เงินซื้อฉลากกินแบ่งและค่าใช้จ่ายอื่นๆ (ตาราง 2)

หากพิจารณาเปรียบเทียบประเภทของค่าใช้จ่าย แบ่งตามสถานะทางเศรษฐกิจสังคมของครัวเรือนพบว่า ครัวเรือนทุกกลุ่มมีแบบแผนการใช้จ่ายส่วนใหญ่ในหมวดสินค้าที่สำคัญ 3 ประเภท โดยค่าใช้จ่ายประเภทอาหารและเครื่องดื่ม (ไม่รวมเครื่องดื่มที่มีแอลกอฮอล์และยาสูบ) มีสัดส่วนมากที่สุด โดยครัวเรือนผู้ถือครองทำการเกษตรมีค่าใช้จ่ายร้อยละ 43.5 ครัวเรือนผู้ไม่ได้ปฏิบัติงานเชิงเศรษฐกิจ ร้อยละ 36.9 ครัวเรือนลูกจ้างและครัวเรือนผู้ดำเนินธุรกิจของตนเองฯ มีสัดส่วนใกล้เคียงกันคือร้อยละ 33.3 และ ร้อยละ 33.0 ตามลำดับ ส่วนค่าใช้จ่ายเกี่ยวกับการเดินทางและการสื่อสาร ครัวเรือนผู้ดำเนินธุรกิจของตนเองฯ มีค่าใช้จ่ายสูงสุดคือ ร้อยละ 28.2 รองลงมาคือครัวเรือนลูกจ้าง ร้อยละ 24.2 ครัวเรือนผู้ถือครองทำการเกษตรและครัวเรือนผู้ไม่ได้ปฏิบัติงานเชิงเศรษฐกิจ ร้อยละ 13.8 และ ร้อยละ 12.3 ตามลำดับ ค่าใช้จ่ายเกี่ยวกับที่อยู่อาศัย ครัวเรือนผู้ไม่ได้ปฏิบัติงานเชิงเศรษฐกิจมีค่าใช้จ่ายสูงสุด คือร้อยละ 24.2 รองลงมาคือครัวเรือนผู้ถือครองทำการเกษตร ร้อยละ 19.0 ส่วนครัวเรือนลูกจ้าง และครัวเรือนผู้ดำเนินธุรกิจของตนเองฯ มีสัดส่วนที่ใกล้เคียงกันคือ ร้อยละ 15.3 และ 15.2 ตามลำดับ (ตาราง 2)

สำหรับค่าใช้จ่ายของครัวเรือนในส่วนที่เกี่ยวกับอาหารและเครื่องดื่มที่ไม่มีแอลกอฮอล์ มีค่าใช้จ่ายเฉลี่ยเดือนละ 3,981 บาท ในจำนวนนี้ร้อยละ 69.2 เป็นค่าใช้จ่ายสำหรับอาหารที่ปรุงที่บ้าน โดยอาหารจำพวกข้าวและอาหารที่ทำจากแป้งมี ร้อยละ 14.7 เนื้อสัตว์และสัตว์ปีก ร้อยละ 12.4 นม/เนยแข็งและไข่ ร้อยละ 9.1 ปลาและสัตว์น้ำอื่นๆ ร้อยละ 8.4 ผลไม้และถั่วเปลือกแข็งร้อยละ 6.5 ส่วนค่าใช้จ่ายสำหรับอาหารสำเร็จรูปที่ไม่ได้ปรุงเองมีร้อยละ 30.8 จำแนกเป็นค่าใช้จ่ายโดยการซื้อมาบริโภคที่บ้านและอาหารที่บริโภคนอกบ้าน ซึ่งมีสัดส่วนที่เท่ากันคือ ร้อยละ 15.4 (ตาราง 3)

ตาราง 3 ค่าใช้จ่ายเกี่ยวกับอาหารและเครื่องดื่มนที่ไม่มีแอลกอฮอล์เฉลี่ยต่อเดือนของครัวเรือน
จำแนกตามประเภทอาหารและเครื่องดื่ม และสถานะทางเศรษฐกิจสังคมของครัวเรือน

ประเภทของค่าใช้จ่าย	ครัวเรือนทั้งสิ้น		ผู้ถือครองท่า การเกษตร		ผู้ดำเนินธุรกิจ ของตนเองที่ ไม่ใช้การเกษตร		ลูกจ้าง		ผู้ไม่ได้ปฏิบัติงาน เชิงเศรษฐกิจ	
	บาท	ร้อยละ	บาท	ร้อยละ	บาท	ร้อยละ	บาท	ร้อยละ	บาท	ร้อยละ
อัตราร้อยละของครัวเรือน	100.0		18.2		18.0		36.2		27.6	
ขนาดของครัวเรือนเฉลี่ย	3.4		3.6		3.6		3.7		2.8	
อาหารและเครื่องดื่ม (ไม่มีแอลกอฮอล์)	3,981	100.0	3,529	100.0	4,780	100.0	4,615	100.0	2,926	100.0
อาหารปรุงที่บ้าน	2,754	69.2	2,791	79.1	3,203	67.0	2,963	64.2	2,165	74.0
- ข้าวและอาหารที่ทำจากแป้ง	584	14.7	739	21.0	555	11.6	583	12.8	500	17.1
- เนื้อสัตว์และสัตว์ปีก	495	12.4	543	15.4	566	11.9	533	11.5	367	12.5
- ปลาและสัตว์น้ำอื่น ๆ	336	8.4	355	10.1	394	8.2	345	7.5	274	9.4
- นม เนยแข็ง และไข่	362	9.1	336	9.5	403	8.4	390	8.4	317	10.8
- น้ำมันและไขมัน	59	1.5	67	1.9	60	1.3	61	1.3	48	1.6
- ผลไม้และถั่วเปลือกแข็ง	258	6.5	175	4.9	339	7.1	311	6.7	190	6.5
- ผัก	219	5.5	222	6.3	250	5.2	233	5.0	180	6.2
- น้ำตาลและขนมหวาน	152	3.8	123	3.5	208	4.4	168	3.6	112	3.8
- เครื่องปรุงรสและเครื่องเทศ	94	2.4	93	2.6	111	2.3	101	2.2	76	2.6
- เครื่องดื่มที่ไม่มีแอลกอฮอล์	196	4.9	137	3.9	316	6.6	239	5.2	101	3.5
อาหารสำเร็จรูป	1,227	30.8	739	20.9	1,577	33.0	1,652	35.8	761	26.0
- ซื้อมาบริโภคที่บ้าน	613	15.4	363	10.2	915	19.1	724	15.7	435	14.9
- อาหารบริโภคนอกบ้าน "	613	15.4	376	10.7	661	13.9	928	20.1	324	11.1

หมายเหตุ : 1/ รวมเครื่องดื่มที่ไม่มีแอลกอฮอล์

3.5 เปรียบเทียบรายได้และค่าใช้จ่าย

เปรียบเทียบรายได้และค่าใช้จ่ายตามสถานะทางเศรษฐกิจสังคมของครัวเรือน พบว่า ครัวเรือนในจังหวัดนครราชสีมา มีรายได้เฉลี่ยเดือนละ 14,177 บาทต่อครัวเรือน มีค่าใช้จ่ายเฉลี่ยเดือนละ 11,305 บาทต่อครัวเรือน หรือมีส่วนเกินของค่าใช้จ่ายคิดเป็นร้อยละ 79.7 ของรายได้ทั้งสิ้น (ค่าใช้จ่ายของครัวเรือน ไม่รวมค่าซื้อ / เช่าซื้อหรือผ่อนชำระบ้าน ที่ดิน และสิ่งของมีค่าอื่นๆ) สำหรับภาระหนี้สินนั้น ครัวเรือนมีจำนวนหนี้สินเฉลี่ย 108,337 บาทต่อครัวเรือนหรือประมาณ 7.6 เท่าของรายได้เฉลี่ยต่อเดือน

หากพิจารณาเปรียบเทียบรายได้และค่าใช้จ่าย ครัวเรือนผู้ดำเนินธุรกิจส่วนตัวฯ มีส่วนต่างของรายได้สูงกว่ารายจ่ายมากที่สุด กล่าวคือ มีรายได้เฉลี่ยเดือนละ 20,313 บาทต่อครัวเรือน มีค่าใช้จ่ายเฉลี่ยเดือนละ 14,477 บาทต่อครัวเรือน ส่วนเกินของค่าใช้จ่ายคิดเป็นร้อยละ 71.3 ของรายได้ รองลงมา

ได้แก่ ครัวเรือนลูกจ้างมีรายได้เฉลี่ยเดือนละ 17,439 บาทต่อครัวเรือน มีค่าใช้จ่ายเฉลี่ยเดือนละ 13,894 บาทต่อครัวเรือน สัดส่วนของค่าใช้จ่ายคิดเป็นร้อยละ 79.7 ของรายได้ ครัวเรือนผู้ไม่ได้ปฏิบัติงานเชิงเศรษฐกิจมีรายได้เฉลี่ยเดือนละ 9,903 บาทต่อครัวเรือน มีค่าใช้จ่ายเฉลี่ยเดือนละ 7,924 บาทต่อครัวเรือน สัดส่วนของค่าใช้จ่ายคิดเป็นร้อยละ 80.0 ของรายได้ ส่วนครัวเรือนผู้ถือครองทำการเกษตรมีรายได้เฉลี่ยเดือนละ 8,078 บาทต่อครัวเรือน มีค่าใช้จ่ายเฉลี่ยเดือนละ 8,133 บาทต่อครัวเรือน ซึ่งมีสัดส่วนของค่าใช้จ่ายสูงกว่ารายได้ กล่าวคือมีรายจ่ายคิดเป็นร้อยละ 100.7 ของรายได้ (ตาราง 4)

ตาราง 4 รายได้ ค่าใช้จ่ายเฉลี่ยต่อเดือนและจำนวนหนี้สินเฉลี่ยต่อเดือนของครัวเรือน จำแนกตามสถานะทางเศรษฐกิจสังคมของครัวเรือน

สถานะทางเศรษฐกิจสังคมของครัวเรือน	ร้อยละของครัวเรือน	ขนาดของครัวเรือนเฉลี่ย	รายได้เฉลี่ยต่อเดือน		ค่าใช้จ่ายเฉลี่ยต่อเดือน		อัตราร้อยละของค่าใช้จ่ายต่อรายได้	จำนวนหนี้สินเฉลี่ยต่อครัวเรือน
			ต่อครัวเรือน	ต่อคน	ต่อครัวเรือน	ต่อคน		
ครัวเรือนทั้งสิ้น	100.0	3.4	14,177	4,170	11,305	3,325	79.7	108,337
1. ผู้ถือครองทำการเกษตร	18.2	3.6	8,078	2,244	8,133	2,259	100.7	65,667
- ส่วนใหญ่เป็นเจ้าของที่ดิน	14.2	3.6	8,653	2,404	8,428	2,341	97.4	69,632
- ส่วนใหญ่เช่าที่ดิน	2.1	4.1	6,250	1,524	8,620	2,102	137.9	46,466
- ประมง ป่าไม้ สัตว์ ฯ	1.9	2.7	5,802	2,149	5,386	1,995	92.8	28,075
2. ผู้ดำเนินธุรกิจส่วนตัว	18.0	3.6	20,313	5,643	14,477	4,021	71.3	167,963
3. ลูกจ้าง	36.2	3.7	17,439	4,713	13,894	3,755	79.7	262,203
- ผู้ปฏิบัติงานวิชาชีพ นักวิชาการและนักบริหาร	6.5	3.4	36,080	10,612	27,406	8,061	76.0	401,974
- คนงานเกษตร	1.1	3.2	6,764	2,114	6,122	1,913	90.5	9,574
- คนงานทั่วไป	0.2	4.3	11,242	2,614	9,777	2,274	87.0	52,869
- เสมียน พนักงาน พนง. ชายและให้บริการ	9.3	3.5	16,407	4,688	13,140	3,754	80.1	129,757
- ผู้ปฏิบัติงานในกระบวนการผลิต	19.1	3.9	12,278	3,148	10,154	2,604	82.7	50,145
4. ผู้ไม่ได้ปฏิบัติงานเชิงเศรษฐกิจ	27.6	2.8	9,903	3,537	7,924	2,830	80.0	67,661

3.6 เปรียบเทียบรายได้ ค่าใช้จ่าย และหนี้สินของครัวเรือน

พิจารณาเปรียบเทียบรายได้และค่าใช้จ่ายเฉลี่ยต่อเดือนของครัวเรือนของปี 2549 กับปี 2550 พบว่า ในช่วงระยะเวลา 1 ปี รายได้ครัวเรือนในจังหวัดนครราชสีมา มีการเปลี่ยนแปลงของรายได้เพิ่มขึ้นคิดเป็นร้อยละ 6.4 ในขณะที่เดียวกันครัวเรือนก็มีค่าใช้จ่ายและหนี้สินเพิ่มขึ้นเช่นกัน คิดเป็นร้อยละ 11.3 และ 15.5 ตามลำดับ หากพิจารณาตามสถานะทางเศรษฐกิจสังคมของครัวเรือนจะเห็นได้ว่าครัวเรือนที่มีอัตราการเปลี่ยนแปลงของรายได้เพิ่มขึ้นมากที่สุด คือ ครัวเรือนผู้ไม่ได้ปฏิบัติงานเชิงเศรษฐกิจ มีร้อยละของการ

เปลี่ยนแปลงรายได้เพิ่มขึ้นคิดเป็นร้อยละ 52.2 และ มีค่าใช้จ่ายเพิ่มขึ้นร้อยละ 29.8 ครั้วเรือนผู้ดำเนินธุรกิจของตนเองฯ อัตราการเปลี่ยนแปลงของรายได้ลดลง คิดเป็นร้อยละ 37.1 และค่าใช้จ่ายลดลงคิดเป็นร้อยละ 3.2 ครั้วเรือนผู้ถือครองทำการเกษตรมีอัตราการเปลี่ยนแปลงของรายได้เพิ่มขึ้นคิดเป็นร้อยละ 21.1 มีค่าใช้จ่ายที่เพิ่มขึ้นคิดเป็นร้อยละ 0.9 ส่วนครั้วเรือนลูกจ้างมีอัตราการเปลี่ยนแปลงของรายได้เพิ่มขึ้นคิดเป็นร้อยละ 16.7 มีค่าใช้จ่ายที่เพิ่มขึ้นคิดเป็นร้อยละ 16.8 (ตาราง 5)

ภาระหนี้สินของครั้วเรือน พิจารณาตามสถานะทางเศรษฐกิจสังคมของครั้วเรือนปี 2549 กับปี 2550 พบว่า โดยรวมแล้วครั้วเรือนมีร้อยละของการเปลี่ยนแปลงของหนี้สินเพิ่มขึ้น โดยเฉพาะครั้วเรือนลูกจ้างมีหนี้สินเพิ่มขึ้นร้อยละ 155.2 รองลงมาได้แก่ครั้วเรือนผู้ไม่ได้ปฏิบัติงานเชิงเศรษฐกิจมีหนี้สินเพิ่มขึ้นร้อยละ 117.7 ส่วนครั้วเรือนผู้ดำเนินธุรกิจของตนเองฯ และครั้วเรือนผู้ถือครองทำการเกษตรมีหนี้สินที่ลดลงคิดเป็นร้อยละ 26.1 และ 3.4 (ตาราง 5)

ตาราง 5 เปรียบเทียบรายได้และค่าใช้จ่ายเฉลี่ยต่อเดือนต่อครั้วเรือน จำแนกตามสถานะทางเศรษฐกิจสังคมของครั้วเรือน

สถานะทางเศรษฐกิจสังคมของครั้วเรือน	รายได้เฉลี่ยต่อเดือนต่อครั้วเรือน			ค่าใช้จ่ายเฉลี่ยต่อเดือนต่อครั้วเรือน			จำนวนหนี้สินเฉลี่ยต่อครั้วเรือน		
	ปี 2549	ปี 2550	ร้อยละของการเปลี่ยนแปลง	ปี 2549	ปี 2550	ร้อยละของการเปลี่ยนแปลง	ปี 2549	ปี 2550	ร้อยละของการเปลี่ยนแปลง
ครั้วเรือนทั้งสิ้น	13,320	14,177	6.4	10,154	11,305	11.3	93,790	108,337	15.5
ผู้ถือครองทำการเกษตร	6,669	8,078	21.1	8,064	8,133	0.9	67,962	65,667	-3.4
ผู้ดำเนินธุรกิจของตนเองฯ	32,298	20,313	-37.1	14,961	14,477	-3.2	227,214	167,963	-26.1
ลูกจ้าง	14,946	17,439	16.7	11,893	13,894	16.8	102,737	262,203	155.2
ผู้ไม่ได้ปฏิบัติงานเชิงเศรษฐกิจ	6,507	9,903	52.2	6,107	7,924	29.8	31,086	67,661	117.7

3.7 ภาระหนี้สินของครั้วเรือน

ภาระหนี้สินของครั้วเรือนในจังหวัดนครราชสีมา ส่วนใหญ่เกิดจากค่าใช้จ่ายเพื่อการอุปโภคบริโภคในครั้วเรือนเฉลี่ยครั้วเรือนละ 54,856 บาท คิดเป็นร้อยละ 50.6 ของภาระหนี้สินทั้งสิ้น (จำนวนหนี้สินทั้งสิ้น 108,337 บาท) รองลงมาเป็นค่าใช้จ่ายในการทำการเกษตร 21,953 บาท คิดเป็นร้อยละ 20.3 และหนี้สินจากการใช้ซื้อ / เช่าซื้อบ้านและ / หรือที่ดิน 15,542 บาท คิดเป็นร้อยละ 14.3 หนี้สินที่ใช้ในการทำธุรกิจส่วนตัว และหนี้สินที่ใช้ในการศึกษามีจำนวน 14,278 บาท 595 บาท คิดเป็นร้อยละ 13.2 และ 0.5 ตามลำดับ ส่วนหนี้สินที่เกิดจากค่าใช้จ่ายอื่นๆ มีจำนวน 1,113 บาท คิดเป็นร้อยละ 1.0 (ตาราง 6)

ตาราง 6 หนี้สินของครัวเรือนจำแนกตามประเภทของค่าใช้จ่ายและสถานะทางเศรษฐกิจสังคมของครัวเรือน

ประเภทของค่าใช้จ่าย	ครัวเรือนทั้งสิ้น		ผู้ถือครองท่า การเกษตร		ผู้ดำเนินธุรกิจ ของตนเองที่ ไม่ใช่อุตสาหกรรม		ลูกจ้าง		ผู้ไม่ได้ปฏิบัติงาน เชิงเศรษฐกิจ	
	บาท	ร้อยละ	บาท	ร้อยละ	บาท	ร้อยละ	บาท	ร้อยละ	บาท	ร้อยละ
อัตราร้อยละของครัวเรือน	100.0		18.2		18.0		36.2		27.6	
ขนาดของครัวเรือนเฉลี่ย	3.4		3.6		3.6		3.7		2.8	
อัตราร้อยละของหนี้สินของครัวเรือน	100.0		10.5		27.9		44.4		17.2	
หนี้สินทั้งสิ้น	108,337	100.0	65,667	100.0	167,963	100.0	262,203	100.0	67,661	100.0
- ใช้ซื้อ/เช่าซื้อบ้านและ/หรือที่ดิน	15,542	14.3	10,425	15.9	11,218	6.7	59,370	22.6	13,989	20.7
- ใช้ในการศึกษา	595	0.5	-	-	162	0.0	2,370	0.9	305	0.5
- ใช้จ่ายอุปโภคบริโภคอื่นๆ ในครัวเรือน	54,856	50.7	11,718	17.8	74,713	44.5	168,292	64.2	31,927	47.2
- ใช้ในการทำธุรกิจส่วนตัว ฯ	14,278	13.2	73	0.1	71,389	42.5	5,654	2.2	260	0.4
- ใช้ในการทำการเกษตร	21,953	20.3	43,421	66.2	4,671	2.8	26,518	10.1	20,952	31.0
- อื่นๆ	1,113	1.0	30	0.0	5,810	3.5	-	-	228	0.2

3.8 การกระจายรายได้ของครัวเรือน

ในการจำแนกครัวเรือนตามชั้นของรายได้ทั้งสิ้นต่อเดือนต่อครัวเรือน และค่าใช้จ่ายทั้งสิ้นต่อเดือนต่อครัวเรือนออกเป็น 9 ชั้น โดยมีชั้นรายได้ตั้งแต่ต่ำกว่า 1,500 บาท - มากกว่า 100,000 บาทขึ้นไป พบว่าครัวเรือนส่วนใหญ่ ประมาณร้อยละ 29.6 มีรายได้ประจำต่อเดือนต่อครัวเรือนอยู่ระหว่าง 5,009 - 10,000 บาท รองลงมาคือมีรายได้อยู่ระหว่าง 10,001 - 15,000 บาท คิดเป็นร้อยละ 21.4 มีรายได้ระหว่าง 15,001 - 30,000 บาท คิดเป็นร้อยละ 18.7 มีรายได้ระหว่าง 30,001 - 50,000 บาท มีร้อยละ 5.1 ส่วนครัวเรือนที่มีรายได้น้อยกว่า 5,000 บาท มีร้อยละ 21.2 หากจำแนกรายได้ของครัวเรือนตามขนาดของครัวเรือน พบว่า ครัวเรือนขนาด 1 - 2 คน และ 3 - 4 คน มีรายได้ส่วนใหญ่อยู่ระหว่าง 5,001 - 10,000 บาท ครัวเรือนขนาด 5 - 7 คน และ ครัวเรือนที่มีขนาดมากกว่า 8 คนขึ้นไป มีรายได้ส่วนใหญ่อยู่ระหว่าง 10,001 - 15,000 บาท (ตาราง 7)

สำหรับค่าใช้จ่ายทั้งสิ้นต่อเดือนต่อครัวเรือน พบว่า ครัวเรือนส่วนใหญ่ร้อยละ 43.5 มีค่าใช้จ่ายอยู่ระหว่าง 5,001 - 10,000 บาท รองลงมาคือมีค่าใช้จ่ายอยู่ระหว่าง 10,001 - 15,000 บาท คิดเป็นร้อยละ 19.2 มีค่าใช้จ่ายอยู่ระหว่าง 3,001 - 5,000 บาท คิดเป็นร้อยละ 14.6 ส่วนครัวเรือนที่มีค่าใช้จ่ายค่อนข้างสูง คือ ระหว่าง 15,001 - 30,000 บาท คิดเป็นร้อยละ 14.5 และค่าใช้จ่ายสูงกว่า 30,000 บาทขึ้นไป มีร้อยละ 4.9 เมื่อดูตามขนาดของครัวเรือน พบว่า ครัวเรือนที่มีขนาด 1 - 2, 3 - 4 และ

5 - 7 มีค่าใช้จ่ายส่วนใหญ่อ้อยู่ระหว่าง 5,001 - 10,000 บาท ส่วนครัวเรือนขนาด 8 คนขึ้นไป มีค่าใช้จ่ายต่อเดือนทั้งสิ้นอยู่ระหว่าง 15,001 - 30,000 บาท (ตาราง 7)

ตาราง 7 จำนวนของครัวเรือนจำแนกตามรายได้ ค่าใช้จ่าย และขนาดของครัวเรือน

รายได้ประจำและค่าใช้จ่ายเพื่อการอุปโภคบริโภคต่อเดือนของครัวเรือน	จำนวนครัวเรือน	ร้อยละ	ขนาดของครัวเรือน (คน)			
			1 - 2	3 - 4	5 - 7	>= 8
อัตราร้อยละของครัวเรือน	-	100.0	33.4	45.7	19.1	1.7
ขนาดของครัวเรือนเฉลี่ย	3.4	-	1.8	3.5	5.6	8.6
1. รายได้ทั้งสิ้นต่อเดือนต่อครัวเรือน	713,016	100.0	100.0	100.0	100.0	100.0
ต่ำกว่า 1,500	11,287	1.6	3.6	0.8	-	-
1,500 - 3,000	45,443	6.4	14.6	2.5	1.9	-
3,001 - 5,000	94,300	13.2	14.7	15.5	6.3	-
5,001 - 10,000	211,387	29.6	32.5	34.1	16.8	-
10,001 - 15,000	152,934	21.4	17.6	19.2	30.5	54.6
15,001 - 30,000	133,321	18.7	12.7	18.2	29.2	32.9
30,001 - 50,000	36,232	5.1	2.4	4.9	9.6	10.4
50,001 - 100,000	25,509	3.6	1.5	4.5	5.3	-
มากกว่า 100,000	2,604	0.4	0.4	0.2	0.5	2.1
2. ค่าใช้จ่ายทั้งสิ้นต่อเดือนต่อครัวเรือน	713,016	100.0	100.0	100.0	100.0	100.0
ต่ำกว่า 1,500	2,198	0.3	0.9	-	-	-
1,500 - 3,000	21,924	3.1	9.2	-	-	-
3,001 - 5,000	104,282	14.6	28.4	11.2	-	-
5,001 - 10,000	309,854	43.5	41.4	49.7	36.1	-
10,001 - 15,000	136,569	19.2	8.0	21.3	31.5	43.3
15,001 - 30,000	103,300	14.5	10.3	13.0	22.2	51.3
30,001 - 50,000	28,889	4.1	1.8	4.2	7.5	5.4
50,001 - 100,000	5,999	0.8	-	0.7	2.7	-
มากกว่า 100,000	-	-	-	-	-	-

3.9 การกระจายรายได้และสัมประสิทธิ์ของความไม่เสมอภาค

ในการวิเคราะห์การกระจายรายได้ของครัวเรือนนั้น ได้จัดแบ่งครัวเรือนออกเป็น 5 กลุ่ม โดยเรียงลำดับครัวเรือนตามรายได้ประจำต่อคนต่อเดือนจากน้อยไปหามาก กลุ่มที่ 1 เป็นกลุ่มของครัวเรือนที่มีรายได้น้อยที่สุด กลุ่มที่ 5 เป็นกลุ่มของครัวเรือนที่มีรายได้มากที่สุด จากตารางที่ 8 พบว่า ค่าสัมประสิทธิ์ของความไม่เสมอภาค (Gini Coefficient หรือ Gini Ratio) มีค่า 0.379 ซึ่งถือว่าอยู่ในเกณฑ์ไม่สูงมาก และเมื่อเปรียบเทียบกับผลการสำรวจปี 2549 มีค่า Gini Ratio เท่ากับ 0.461 จะเห็นว่าในช่วงระยะเวลา 1 ปี ที่ผ่านมามีความเหลื่อมล้ำของการกระจายรายได้ของประชากรลดลง โดยมีรายได้ประจำเฉลี่ยต่อคนต่อเดือนประมาณ 4,170 บาท เมื่อเปรียบเทียบกับปี 2549 ซึ่งมีรายได้ประจำต่อคนต่อเดือน ประมาณ 3,918 บาท จะเห็นได้ว่าในช่วงระยะเวลา 1 ปี ประชากรมีรายได้ประจำต่อคนเพิ่มมากขึ้น คิดเป็นร้อยละ 6.04

เมื่อพิจารณาถึงส่วนแบ่งของรายได้ประจำ พบว่า ประชากรกลุ่มที่มีรายได้น้อยที่สุด มีประมาณร้อยละ 22.5 ของประชากรทั้งสิ้นในจังหวัดมีส่วนแบ่งของรายได้ประจำเพียง ร้อยละ 6.3 ส่วนประชากรกลุ่มที่มีรายได้สูงสุด มีประมาณร้อยละ 15.6 มีส่วนแบ่งของรายได้ประจำสูงถึง ร้อยละ 45.6 (ตาราง 8)

ตาราง 8 ส่วนแบ่งของรายได้ประจำของครัวเรือน โดยจำแนกครัวเรือนเป็น 5 กลุ่ม เรียงลำดับของรายได้ประจำต่อคนต่อเดือน

กลุ่มควินไทล์	อัตราร้อยละของรายได้ประจำ	อัตราร้อยละของประชากร
1	6.3	22.5
รายได้ต่ำสุด 10 % แรก	2.2	10.5
รายได้ต่ำสุด 10 % ที่สอง	4.1	12.0
2	11.3	22.2
3	14.9	20.0
4	21.9	19.7
5	45.6	15.6
รายได้สูงสุด 10 % ที่สอง	14.7	7.9
รายได้สูงสุด 10 % แรก	30.9	7.7
ครัวเรือนทั้งสิ้น	100.0	100.0
สัมประสิทธิ์ของความไม่เสมอภาค (Gini Coefficient)		0.379
รายได้ประจำต่อคนต่อเดือน		4,170

รายงานผลการสำรวจภาวะเศรษฐกิจและสังคมของครัวเรือน พ.ศ. 2550 จังหวัดนครราชสีมา

ตารางสถิติ

TABLE

สารบัญตารางสถิติ

	หน้า	
ตาราง 1	รายได้เฉลี่ยต่อเดือนของครัวเรือน จำแนกตามแหล่งที่มาของรายได้และสถานะทางเศรษฐกิจของครัวเรือน	23
ตาราง 2	อัตราร้อยละของครัวเรือนจำแนกตามรายได้และตามขนาดของครัวเรือน	25
ตาราง 3	ขอบเขตจำกัดขั้นรายได้ประจำและจำนวนประชากรแบ่งเป็น 10 กลุ่มของอันดับครัวเรือนตามรายได้ประจำต่อเดือนต่อคน	27
ตาราง 4	ค่าใช้จ่ายเฉลี่ยต่อเดือนของครัวเรือน จำแนกตามสถานะทางเศรษฐกิจของครัวเรือน	28
ตาราง 5	อัตราร้อยละของครัวเรือน จำแนกตามค่าใช้จ่ายและตามขนาดของครัวเรือน	35
ตาราง 6	ขอบเขตจำกัดขั้นค่าใช้จ่ายอุปโภคบริโภค และจำนวนประชากรแบ่งเป็น 10 กลุ่มอันดับของครัวเรือนจำแนกตามค่าใช้จ่ายอุปโภคบริโภคต่อเดือนต่อคน	37
ตาราง 7	จำนวนหนี้สินเฉลี่ยต่อครัวเรือน จำแนกตามวัตถุประสงค์ของการกู้ยืมและสถานะทางเศรษฐกิจของครัวเรือน	38
ตาราง 8	จำนวนหนี้สินเฉลี่ยต่อครัวเรือนที่เป็นหนี้ จำแนกตามวัตถุประสงค์ของการกู้ยืมและสถานะทางเศรษฐกิจของครัวเรือน	40
ตาราง 9	รายได้และค่าใช้จ่ายเฉลี่ยต่อเดือนของครัวเรือน จำแนกตามลักษณะที่สำคัญของครัวเรือน	42
ตาราง 10	ร้อยละของครัวเรือนที่รายงานการเป็นเจ้าของสินทรัพย์ที่สำคัญ จำแนกตามสถานะทางเศรษฐกิจของครัวเรือน	52
ตาราง 11	ร้อยละของครัวเรือนที่รายงานการเป็นเจ้าของสินทรัพย์ จำแนกตามลักษณะที่สำคัญของครัวเรือน	54
ตาราง 12	ร้อยละของครัวเรือนจำแนกตามลักษณะที่สำคัญของครัวเรือนและสถานะทางเศรษฐกิจของครัวเรือน	62
ตาราง 13	อัตราร้อยละของสมาชิกในครัวเรือน จำแนกตามประเภทของสมาชิกในครัวเรือน ลักษณะที่สำคัญของครัวเรือน และ สถานะทางเศรษฐกิจของครัวเรือน	71

LIST OF STATISTICAL TABLES

		Page
Table 1	AVERAGE MONTHLY INCOME PER HOUSEHOLD BY SOURCE OF INCOME AND SOCIO-ECONOMIC CLASS	23
Table 2	PERCENTAGE OF HOUSEHOLDS BY PER INCOME AND HOUSEHOLD SIZE	25
Table 3	CLASS LIMIT, TOTAL CURRENT INCOME AND TOTAL POPULATION FOR DECILE GROUPS OF HOUSEHOLDS ORDERED BY PER CAPITA CURRENT INCOME FOR ALL HOUSEHOLDS	27
Table 4	AVERAGE MONTHLY EXPENDITURE PER HOUSEHOLD, BY SOCIO-ECONOMIC CLASS	28
Table 5	PERCENTAGE OF HOUSEHOLDS BY PER EXPENDITURE AND HOUSEHOLD SIZE	35
Table 6	CLASS LIMIT, TOTAL CONSUMPTION EXPENDITURE AND TOTAL POPULATION FOR DECILE GROUPS OF HOUSEHOLDS ORDERED BY PER CAPITA CONSUMPTION EXPENDITURE FOR ALL HOUSEHOLDS	37
Table 7	AVERAGE DEBT PER HOUSEHOLD BY PURPOSES OF BORROWING AND SOCIO-ECONOMIC CLASS	38
Table 8	AVERAGE AMOUNT OF DEBT PER HOUSEHOLD HAVING DEBT BY PURPOSES OF BORROWING AND SOCIO-ECONOMIC CLASS	40
Table 9	AVERAGE MONTHLY INCOME AND EXPENDITURE OF HOUSEHOLD BY SELECTED HOUSING CHARACTERISTICS	42
Table 10	PERCENTAGE OF HOUSEHOLD REPORTING OWNERSHIP OF SOME SELECTED DURABLE GOODS BY SO-ECONOMIC CLASS	52
Table 11	PERCENTAGE OF HOUSEHOLDS REPORTING OWNERSHIP OF DURABLE GOODS BY SOME SELECTED HOUSEHOLD CHARACTERISTICS	54
Table 12	PERCENTAGE OF HOUSEHOLD BY SELECTED HOUSING CHARACTERISTICS AND SOCIO-ECONOMIC CLASS	62
Table 13	PERCENTAGE OF HOUSEHOLD MEMBERS BY SOME HOUSEHOLD MEMBERS , SELECTED CHARACTERISTICS AND SOCIO-ECONOMIC CLASS	71

ตาราง 1 รายได้เฉลี่ยต่อเดือนของครัวเรือน จำแนกตามแหล่งที่มาของรายได้และสถานะทางเศรษฐกิจของครัวเรือน

TABLE 1 AVERAGE MONTHLY INCOME PER HOUSEHOLD BY SOURCE OF INCOME AND SOCIO-ECONOMIC CLASS

ชนิดรายได้และครัวเรือน ขนาดของครัวเรือนเฉลี่ย	รวมทั้งสิ้น Total จำนวน Number	เฉลี่ยต่อ ครัวเรือน Average per HH.	ผู้ถือครองทำเกษตร/เพาะเลี้ยง		ผู้ดำเนินงาน ธุรกิจ ของตนเอง ที่ไม่ใช่ การเกษตร Own- Account Workers, Non-Farm Workers, Fishing, Forestry, Agricultural services	ลูกจ้าง Employees				ผู้ไม่ได้ ปฏิบัติงาน เชิง เศรษฐกิจ Econo- mically Inactive			
			Farm Operators / Culture			ผู้ปฏิบัติงาน วิชาชีพ นักวิชาการ และ ผู้บริหาร Professional Tech. & Adm. Workers	คนงาน ทั่วไป General Workers	คนงาน เกษตร Farm Workers	เฉลี่ย พนักงาน พนักงาน ช่างและ ให้บริการ Clerical, Sales & Services Workers		ผู้ปฏิบัติงาน ในกระบวนการ การผลิต Production Workers		
			ส่วนใหญ่ เป็นเจ้าของ ที่ดิน Mainly Owning Land	ส่วนใหญ่ เช่าที่ดิน Mainly Renting Land								ประมง, ป่าไม้, สัตว์เคี้ยว หญ้าของปศุ สัตว์ Fishing, Forestry, Agricultural services	คนงาน ทั่วไป General Workers
อัตราร้อยละของครัวเรือน	100.0	-	14.2	2.1	1.9	18.0	6.5	1.1	0.2	9.3	19.1	27.6	Percent of Households
ขนาดของครัวเรือนเฉลี่ย		3.4	3.6	4.1	2.7	3.6	3.4	3.2	4.3	3.5	3.9	2.8	Average Household Size
รายได้ทั้งสิ้นต่อเดือน	10,108,542,444	14,177	8,653	6,250	5,802	20,313	36,080	6,764	11,242	16,407	12,278	9,903	Total Monthly
1. รายได้ประจำ	9,986,522,569	14,006	8,627	6,250	5,802	20,182	35,885	6,761	11,242	16,284	12,131	9,572	1. Total Current Income
1.1 รายได้ที่เป็นตัวเงิน	8,623,581,313	12,095	6,845	4,261	4,754	18,236	33,489	5,255	10,113	14,465	10,127	7,686	1.1 Money Income
1.1.1 รายได้จากการทำงาน	6,729,098,283	9,438	5,678	4,031	4,179	16,205	30,590	5,132	8,186	13,498	9,275	1,662	1.1.1 Farm Earning
- ค่าจ้างและเงินเดือน	4,008,053,835	5,621	859	795	458	2,087	29,160	5,132	6,528	12,842	8,513	1,115	- Wages and Salaries
- กำไรสุทธิจากการทำธุรกิจ	1,968,386,222	2,761	379	-	-	13,657	703	-	1,722	632	321	164	- Net Profits from Business
- กำไรสุทธิจากการทำเกษตร	752,656,227	1,056	4,440	3,236	3,721	261	728	-	64	24	440	383	- Net Profits from Farming
1.1.2 เงินได้รับเป็นการช่วยเหลือ	1,764,189,905	2,474	1,152	212	575	1,733	2,065	110	1,927	857	838	5,811	1.1.2 From Current Transfer
- ให้นำเงินไปงาน เยี่ยมพ่อก และเงินสงเคราะห์	255,253,101	358	-	-	-	153	660	-	-	141	42	965	- Pension/Annuities and other Assistance
- เงินช่วยเหลือ/เงินทดแทนการออกจากงาน	14,225,805	20	-	-	-	-	-	-	-	-	-	72	Work Compensation and
- เงินช่วยเหลือจากบุคคลนอกครัวเรือน	1,444,945,499	2,027	1,064	109	575	1,517	1,389	110	1,927	669	752	4,665	- Assistance from Persons
- เงินช่วยเหลือจากรัฐและองค์กรต่าง ๆ	49,765,500	70	88	103	-	63	16	-	-	47	45	109	- Assistance from Govt. and

ตาราง 1 รายได้เฉลี่ยต่อเดือนของครัวเรือน จำแนกตามแหล่งที่มาของรายได้และสถานะทางเศรษฐกิจของครัวเรือน (ต่อ)
TABLE 1 AVERAGE MONTHLY INCOME PER HOUSEHOLD BY SOURCE OF INCOME AND SOCIO-ECONOMIC CLASS (Cont'd)

แหล่งที่มาของรายได้	รวมทั้งสิ้น Total จำนวน Number	เฉลี่ยต่อ ครัวเรือน Average per HH.	ผู้ถือครองท่าอากาศยาน/เพาะเลี้ยง			ผู้ดำเนิน ธุรกิจ	ลูกจ้าง Employees					ผู้ไม่ได้ ปฏิบัติงาน เชิง เศรษฐกิจ Econo- mically Inactive		
			Farm Operators / Culture		ของตนเอง ที่มีไม่ การเกษตร Own- Account Workers, Non-Farm		ผู้ปฏิบัติงาน วิชาชีพ นักวิชาการ และ นักบริหาร Profes- sional Tech. & Adm. Workers	คนงาน ทั่วไป General Workers	คนงาน เกษตร Farm Workers	เสมือน พนักงาน พนักงาน ขายและ ให้บริการ Clerical, Sales & Services Workers	ผู้ปฏิบัติงาน ไม่ครบถ้วน การผลิต Production Workers			
			ส่วนใน เป็นเจ้าของ ที่ดิน Mainly Owning Land	ส่วนใน เช่าที่ดิน Mainly Renting Land									ประมง, ป่าไม้, สัตว์, หาของป่า, บริการ ทางการ เกษตร Fishing, Forestry, Agricultural services	
1.1.3 รายได้จากทรัพย์สิน - ค่าเช่าบ้าน ที่ดินและทรัพย์สินอื่น (รวมค่าลิขสิทธิ์และสิทธิบัตร) - ดอกเบี้ยเงินฝากและเงินปันผล - ดอกเบี้ยและกำไรให้กู้ยืมเงิน 1.2 รายได้ที่ไม่เป็นส่วนตัว - ค่าประเมินค่าบ้านที่ไม่เสียเงิน (รวมบ้านของตนเอง) - สิ้นค้าและบริการที่ได้ออโต้ไม่ได้ซื้อ - จากขายและเครื่องเคี้ยวที่ได้มาโดยไม่ตั้งใจ 2. รายได้ไม่ประจำ (รายได้ที่เป็นตัวเงินอื่น ๆ) เงินทุนการศึกษา มรดก พิธีกรรม ของขวัญ เงินได้รับจากกาทำประกันต่าง ๆ รายรับอื่น ๆ	130,293,125 26,008,239 57,876,231 46,408,655 1,362,941,255 700,984,039 203,466,312 458,490,904 122,019,876 1,827,084 59,227,965 56,731,947 5,232,880	183 36 81 65 1,912 983 285 643 171 3 83 78 7	15 2 13 -	17 -	299 17 65 218 1,946 968 244 734 -	833 99 734 -	12 -	1,507 650 351 506 3	1,130 399 94 638 -	110 11 98 1 1,818 1,166 131 522 124 -	14 3 11 -	214 91 30 93 1,885 895 412 578 332 9 111 212 -	Sources of income	24 - Income from Renting Include Licence and Copyright - Interest and Dividends from deposit, bonds and stocks - Interest from "Shares" and Loans 1.2 Non-money Income - Estimated Rental Value of Dwelling (include owned dwelling) - In - kind of Goods and Services - In - kind of Foods and Beverages 2. Non-current Money Income Scholarships Inheritances, Bequests and Gifts Proceeds from Insurances Other Receiving

ที่มา : สำนักงานเศรษฐกิจและสังคมของครัวเรือน พ.ศ. 2550 สำนักงานสถิติแห่งชาติ
Source : The 2007 Household Socio-economic Survey, National Statistical Office

ตาราง 2 อัตราร้อยละของครัวเรือนจำนวนตามรายได้และตามขนาดของครัวเรือน

TABLE 2 PERCENTAGE OF HOUSEHOLDS BY PER INCOME AND HOUSEHOLD SIZE

หน่วย : บาท-Baht

รายได้	จำนวนครัวเรือน Number	ร้อยละ Percent	ขนาดของครัวเรือน (คน) Household Size (Persons)				Income
			1-2	3-4	5-7	7-8	
อัตราร้อยละของครัวเรือน							
ขนาดของครัวเรือนเฉลี่ย							
1. รายได้ทั้งหมดตั้งแต่ต้นเดือนต่อครัวเรือน							
ต่ำกว่า 1,500 บาท	713,016	100.0	33.4	45.7	19.1	1.7	Percent of Households
1,500 - 3,000 บาท	11,287	-	1.8	3.5	5.6	8.6	Average Household Size
3,001 - 5,000 บาท	45,443	6.4	14.6	2.5	1.9	-	
5,001 - 10,000 บาท	94,300	13.2	14.7	15.5	6.3	-	
10,001 - 15,000 บาท	211,387	29.6	32.5	34.1	16.8	-	1. Monthly Income Per Household
15,001 - 30,000 บาท	152,934	21.4	17.6	19.2	30.5	54.6	Less Than 1,500 Baht
30,001 - 50,000 บาท	133,321	18.7	12.7	18.2	29.2	32.9	1,500 - 3,000 Baht
50,001 - 100,000 บาท	36,232	5.1	2.4	4.9	9.6	10.4	3,001 - 5,000 Baht
มากกว่า 100,000 บาท	25,509	3.6	1.5	4.5	5.3	-	5,001 - 10,000 Baht
	2,604	0.4	0.4	0.2	0.5	2.1	10,001 - 15,000 Baht
2. รายได้ประจำเดือนต่อครัวเรือน							
ต่ำกว่า 1,500 บาท	713,016	100.0	100.0	100.0	100.0	100.0	2. Monthly Current Income Per Household
1,500 - 3,000 บาท	11,287	1.6	3.6	0.8	-	-	Less Than 1,500 Baht
3,001 - 5,000 บาท	45,443	6.4	14.6	2.5	1.9	-	1,500 - 3,000 Baht
5,001 - 10,000 บาท	99,444	13.9	16.6	15.7	6.3	-	3,001 - 5,000 Baht
10,001 - 15,000 บาท	210,694	29.5	31.5	33.9	16.8	18.0	5,001 - 10,000 Baht
15,001 - 30,000 บาท	151,301	21.2	17.6	19.4	30.5	36.6	10,001 - 15,000 Baht
30,001 - 50,000 บาท	133,441	18.7	11.7	18.0	31.3	32.9	15,001 - 30,000 Baht
50,001 - 100,000 บาท	33,547	4.7	2.4	5.0	7.4	10.4	30,001 - 50,000 Baht
มากกว่า 100,000 บาท	25,257	3.5	1.5	4.4	5.3	-	50,001 - 100,000 Baht
	2,604	0.4	0.4	0.2	0.5	2.1	More Than 100,000 Baht

ตาราง 2 อัตราร้อยละของครัวเรือนจำนวนตามรายได้และตามขนาดของครัวเรือน (ต่อ)

TABLE 2 PERCENTAGE OF HOUSEHOLDS BY PER INCOME AND HOUSEHOLD SIZE (Cont'd)

ค่าใช้จ่าย	จำนวนครัวเรือน Number	ร้อยละ Percent	ขนาดของครัวเรือน (คน) Household Size (Persons)				Expenditures
			1-2	3-4	5-7	>= 8	
3. รายได้ทั้งสิ้นต่อเดือนต่อคน							
ต่ำกว่า 500 บาท	713,016	100.0	100.0	100.0	100.0	100.0	3. Monthly Income Per Persons
500 - 1,500 บาท	5,119	0.7	1.0	0.8	-	-	Less Than 500 Baht
1,501 - 3,000 บาท	116,152	16.3	12.0	18.3	18.8	18.0	500 - 1,500 Baht
3,001 - 5,000 บาท	227,904	32.0	19.4	36.3	39.9	72.9	1,500 - 3,000 Baht
5,001 - 10,000 บาท	181,802	25.5	27.4	25.1	25.5	-	3,001 - 5,000 Baht
10,001 - 15,000 บาท	118,590	16.6	26.9	11.6	11.3	9.0	5,001 - 10,000 Baht
15,001 - 30,000 บาท	32,728	4.6	7.9	4.1	0.2	-	10,001 - 15,000 Baht
30,001 - 50,000 บาท	24,590	3.4	3.2	3.4	4.3	-	15,001 - 30,000 Baht
50,001 - 100,000 บาท	5,188	0.7	1.7	0.3	-	-	30,001 - 50,000 Baht
มากกว่า 100,000 บาท	943	0.1	0.4	-	-	-	50,001 - 100,000 Baht
มากกว่า 100,000 บาท	-	-	-	-	-	-	More Than 100,000 Baht
4. รายได้ที่จะจ่ายต่อเดือนต่อคน							
ต่ำกว่า 500 บาท	713,016	100.0	100.0	100.0	100.0	100.0	4. Monthly Current Income Per Persons
500 - 1,500 บาท	5,119	0.7	1.0	0.8	-	-	Less Than 500 Baht
1,501 - 3,000 บาท	118,645	16.6	12.0	18.3	20.7	18.0	500 - 1,500 Baht
3,001 - 5,000 บาท	228,005	32.0	20.4	36.4	38.1	72.9	1,500 - 3,000 Baht
5,001 - 10,000 บาท	182,452	25.6	27.4	25.1	25.8	-	3,001 - 5,000 Baht
10,001 - 15,000 บาท	115,346	16.2	26.0	11.5	10.9	9.0	5,001 - 10,000 Baht
15,001 - 30,000 บาท	32,728	4.6	7.9	4.1	0.2	-	10,001 - 15,000 Baht
30,001 - 50,000 บาท	24,890	3.5	3.2	3.5	4.3	-	15,001 - 30,000 Baht
50,001 - 100,000 บาท	4,888	0.7	1.7	0.2	-	-	30,001 - 50,000 Baht
มากกว่า 100,000 บาท	943	0.1	0.4	-	-	-	50,001 - 100,000 Baht
มากกว่า 100,000 บาท	-	-	-	-	-	-	More Than 100,000 Baht

ตาราง 3 ขอบเขตจำกัดขั้นรายได้และจำนวนประชากรแบ่งเป็น 10 กลุ่มของอันดับครัวเรือนตามรายได้ประจำต่อเดือนต่อคน

TABLE 3 CLASS LIMIT, TOTAL CURRENT INCOME AND TOTAL POPULATION FOR DECILE GROUPS OF HOUSEHOLDS ORDERED BY PER CAPITA CURRENT INCOME FOR ALL HOUSEHOLDS

เปอร์เซ็นต์ไทล์ Percentile	จำนวนครัวเรือน Number of HH. (h _i)		ค่าสูงสุดของรายได้ ประจำต่อเดือนต่อคน ของเปอร์เซ็นต์ไทล์ Upper Limit Per Capita of Percentile (A16)		รายได้ประจำ Current Income (A14)			จำนวนประชากร Number of Population (A04)			ขนาดของครัวเรือนเฉลี่ย Average Household Size (A04)		
	แต่ละกลุ่ม Each Group	สะสม Cumulative	แต่ละกลุ่ม Each Group	สะสม Cumulative	รวมทั้งสิ้น Total		เปอร์เซ็นต์ส่วนแบ่ง Percent Share		รวมทั้งสิ้น Total		เปอร์เซ็นต์ส่วนแบ่ง Percent Share		
					แต่ละกลุ่ม Each Group	สะสม Cumulative	แต่ละกลุ่ม Each Group	สะสม Cumulative	แต่ละกลุ่ม Each Group	สะสม Cumulative	แต่ละกลุ่ม Each Group	สะสม Cumulative	
(1)	(2)	(3)	(4)	(5)	(6)	(7)	(8)	(9)	(10)	(11)	(12)	(13)	(14)
10	72,108	72,108	1,105	215,872,974	215,872,974	2.2	2.2	256,780	256,780	10.5	10.5	3.6	3.6
20	71,648	143,756	1,658	413,921,092	629,794,066	4.1	6.3	292,432	549,212	12.0	22.6	4.1	3.8
30	71,382	215,138	2,074	524,169,380	1,153,963,446	5.2	11.6	278,823	828,036	11.5	34.0	3.9	3.8
40	72,382	287,521	2,565	607,247,972	1,761,211,418	6.1	17.6	258,619	1,086,655	10.6	44.6	3.6	3.8
50	70,098	357,619	3,070	728,918,278	2,490,129,696	7.3	24.9	259,220	1,345,874	10.6	55.3	3.7	3.8
60	71,898	429,517	3,615	759,272,503	3,249,402,199	7.6	32.5	228,913	1,574,788	9.4	64.7	3.2	3.7
70	70,900	500,417	4,418	945,888,588	4,195,290,787	9.5	42.0	238,231	1,813,018	9.8	74.5	3.4	3.6
80	71,086	571,503	6,263	1,241,124,298	5,436,415,085	12.4	54.4	241,699	2,054,718	9.9	84.4	3.4	3.6
90	70,438	641,941	9,170	1,468,525,674	6,904,940,759	14.7	69.1	192,524	2,247,241	7.9	92.3	2.7	3.5
(95)	37,906	679,847	14,676	1,060,750,446	7,965,691,205	10.6	79.8	90,051	2,337,292	3.7	96.0	2.4	3.4
100	71,075	713,016	97,667	3,081,508,290	9,986,449,049	30.9	100.0	187,424	2,434,665	7.7	100.0	2.6	3.4

ค่าสัมประสิทธิ์ของความไม่เสมอภาค (Gini Coefficient) = 0.379

ที่มา : สำนักงานเศรษฐกิจและสังคมของครัวเรือน พ.ศ. 2550 สำนักงานสถิติแห่งชาติ

Source : The 2007 Household Socio-economic Survey, National Statistical Office

ตาราง 4 ค่าใช้จ่ายเฉลี่ยต่อเดือนของครัวเรือน จำแนกตามสถานะทางเศรษฐกิจของครัวเรือน

TABLE 4 AVERAGE MONTHLY EXPENDITURE PER HOUSEHOLD, BY SOCIO-ECONOMIC CLASS

ประเภทของค่าใช้จ่าย	รวมทั้งสิ้น Total จำนวน Number	เฉลี่ยต่อ ครัวเรือน Average per HH	ผู้ถือครองที่ทำการเกษตร Farm Operators			ผู้ดำเนินงาน ธุรกิจ ของตนเอง ที่มิใช่ การเกษตร Own- Account Workers, Non-Farm	ผู้ปฏิบัติงาน วิชาชีพ นักวิชาการ และ นักบริหาร Professional & Tech. & Adm. Workers	ลูกจ้าง Employees				ผู้ไม่ได้ ปฏิบัติงาน เชิง เศรษฐกิจ Econo- mically Inactive	
			ปลูกพืช เลี้ยงสัตว์/เพาะเลี้ยง Plant / Animal / Culture		ประมง, ป่าไม้, ล่าสัตว์, หาของป่า, บริการทาง การเกษตร Fishing, Forestr., Agricul- tural services			คนงาน เกษตร Farm Workers	คนงาน ทั่วไป General Workers	เด็กรับ จ้าง, พนักงาน, ช่างขาย และ ให้บริการ Clerical, Sales & Services Workers	ผู้ปฏิบัติงาน ในกระบวน การผลิต Production Workers		
			ส่วนใหญ่ เป็นเจ้าของ Mainly Owning Land	ส่วนใหญ่ เช่าที่ดิน Mainly Renting Land									
อัตราห่วยละของครัวเรือน ขนาดของครัวเรือนเฉลี่ย	100.0	- 3.4	14.2 3.6	2.1 4.1	1.9 2.7	18.0 3.6	6.5 3.4	1.1 3.2	0.2 4.3	9.3 3.5	19.1 3.9	27.6 2.8	Percent of Households Average Household Size
ค่าใช้จ่ายทั้งสิ้นครัวเรือน	8,060,699,263	11,305	8,428	8,620	5,386	14,477	27,406	6,122	9,777	13,140	10,154	7,924	Total Monthly Expenditures
1. ค่าใช้จ่ายเพื่อการอุปโภคบริโภค	7,108,930,474	9,970	7,201	8,156	5,010	13,227	22,765	5,780	9,279	11,429	9,048	7,050	1. Consumption Expenditures
1.1 อาหารและเครื่องดื่ม(ไม่แอลกอฮอล์)	2,838,541,416	3,981	3,490	4,354	2,912	4,780	5,805	3,094	3,983	4,792	4,219	2,926	1.1 Food and Beverages (excludes alcoholic)
- อาหารปรุงที่บ้าน	1,963,925,708	2,754	2,792	3,431	2,072	3,203	3,695	2,138	2,590	2,899	2,797	2,165	- Food Prepared at Home
ข้าวและอาหารที่ทำจากแป้ง	416,090,049	584	755	897	445	555	516	359	811	537	639	500	Grains and Cereal Products
เนื้อสัตว์และสัตว์ปีก	352,698,192	495	531	733	427	566	627	491	305	487	528	367	Meat and Poultry
ปลาและสัตว์น้ำอื่น ๆ	239,580,134	336	357	421	267	394	471	243	212	357	304	274	Fishes and Seafood
นม เนยแข็ง และไข่	258,338,232	362	347	422	163	403	556	251	193	368	354	317	Milk, Cheese and Eggs
น้ำมันและไขมัน	41,729,777	59	72	38	66	60	56	37	60	56	67	48	Oils and Fats
ผลไม้และผักสด	183,664,293	258	176	182	155	339	521	170	241	325	241	190	Fruits and Nuts
ผัก	156,436,508	219	215	286	206	250	279	147	206	241	218	180	Vegetables
น้ำตาลและขนมหวาน	108,168,699	152	115	183	118	208	197	157	202	193	147	112	Sugar and Sweets

ตาราง 4 ค่าใช้จ่ายเฉลี่ยต่อเดือนของครัวเรือน จำแนกตามสถานะทางเศรษฐกิจของครัวเรือน (ต่อ)

TABLE 4 AVERAGE MONTHLY EXPENDITURE PER HOUSEHOLD, BY SOCIO-ECONOMIC CLASS (Contd.)

ประเภทค่าใช้จ่าย	รวมทั้งสิ้น Total จำนวน Number	เฉลี่ยต่อ ครัวเรือน Average per HH.	ผู้ประกอบกิจการเกษตร				ผู้ดำเนิน ธุรกิจ				ลูกจ้าง Employees				ผู้ไม่ได้ ปฏิบัติงาน เชิง เศรษฐกิจ Econo- mically Inactive
			ผู้ถือครองฟาร์มเกษตร		ของตนเอง ธุรกิจ		ผู้ปฏิบัติงาน วิชาชีพ นักวิชาการ และ นักบริหาร	คนงาน เกษตร Farm Workers	คนงาน ทั่วไป General Workers	เสมียน, พนักงาน, พนักงาน ให้บริการ Clerical, Sales & Services Workers	ผู้ปฏิบัติงาน ในกระบวนการ ผลิต Production Workers				
			ปลูกพืช Plant / Animal ส่วนใหญ่ Mainly	เลี้ยงสัตว์ เลี้ยง เลี้ยง Mainly	ประมง, ปศุสัตว์, สัตว์, หอยนาง, บริการทาง การเกษตร Fishing, Forestr. Agricul- tural services	ที่ไม่ใช่ การเกษตร Own- Account Workers, Non-Farm									
เครื่องปรุงรสและเครื่องเทศ	67,328,073	94	100	69	65	111	118	69	70	102	96	76	Spices and Condiments		
เครื่องดื่มที่มีแอลกอฮอล์ (ทั้งสำเร็จรูปและกึ่งสำเร็จรูป) - อากาศสำเร็จรูป	139,891,752	196	125	200	160	316	354	214	290	234	204	101	Non-alcoholic Beverages (prepared & semi-prepared bev.) - Prepared Food		
ชื่อมารีนิคที่บ้าน	874,615,708	1,227	698	923	840	1,577	2,110	956	1,393	1,893	1,422	761	Food Taken Home		
อาหารบริโภคที่บ้าน	437,434,614	613	368	265	434	915	916	289	886	871	611	435	Food Taken Away from Home		
อาหารบริโภคนอกบ้าน	437,181,094	613	329	658	406	661	1,194	667	507	1,022	811	325	Food Taken Away from Home (include non-alcoholic bev.)		
(รวมเครื่องดื่มที่ไม่มีแอลกอฮอล์)	96,972,285	136	116	203	66	194	176	71	499	34	252	53	1.2 Alcoholic Beverages		
1.2 เครื่องดื่มที่มีแอลกอฮอล์	76,906,112	108	115	203	66	167	121	-	237	17	206	25	- Drunk At Home		
- ดื่มที่บ้าน	20,066,173	28	1	-	-	27	56	71	262	17	46	28	- Drunk Away from Home		
- ดื่มนอกบ้าน	53,832,437	75	36	77	46	140	19	51	397	84	83	59	1.3 Tobacco Products		
1.3 ยาสูบหมาก ยาหมัด และอื่นๆ	48,164,345	68	30	42	42	133	19	51	397	74	78	48	- Cigarettes, Tobacco etc.		
- บุหรี่ ซิการ์ ยาเส้น ฯลฯ	5,468,093	8	6	35	4	7	-	-	-	10	5	10	- Betelnut, Snuff etc.		

ตาราง 4 ค่าใช้จ่ายเฉลี่ยต่อเดือนของครัวเรือน จำแนกตามสถานะทางเศรษฐกิจครัวเรือน (ต่อ)

TABLE 4 AVERAGE MONTHLY EXPENDITURE PER HOUSEHOLD, BY SOCIO-ECONOMIC CLASS (Contd.)

ประเภทของค่าใช้จ่าย	รวมทั้งสิ้น Total จำนวน Number	เฉลี่ยต่อ ครัวเรือน Average per HH.	ผู้ถือครองท่าอากาศยาน			ผู้ดำเนินงาน		ลูกจ้าง				ผู้ไม่ได้ ปฏิบัติงาน เชิง เศรษฐกิจ Econo- mically Inactive	
			ปลูกพืช เลี้ยงสัตว์/เพาะเลี้ยง Plant / Animal / Culture		ประมง, ปศุสัตว์, สัตว์น้ำ, สัตว์ตัว ทรงปลา, บริการทาง การเกษตร Agricultural services		ของตนเอง ที่มิใช่ การเกษตร Own- Account Workers, Non-Farm	ผู้ปฏิบัติงาน วิชาชีพ นักวิชาการ และ นักบริหาร Professional & Tech. & Adm. Workers	คนงาน ทั่วไป General Workers	เสมียน, พนักงาน พิมพ์ และ ให้บริการ Clerical, Sales & Services Workers	ผู้ปฏิบัติงาน ในกระบวนการ การผลิต Production Workers		
			ส่วนใหญ่เป็น เจ้าของที่ดิน Mainly Owning Land	ส่วนใหญ่ เช่าที่ดิน Mainly Renting Land	ส่วนใหญ่ เช่าที่ดิน Mainly Renting Land	ส่วนใหญ่ เช่าที่ดิน Mainly Renting Land							
1.4 ค่าใช้จ่ายเกี่ยวกับที่อยู่อาศัย เครื่องแต่งบ้านและเครื่องใช้ต่างๆ - ค่าที่อยู่อาศัย - ค่าประเมินค่าเช่าบ้านที่ไม่เสียเงิน (รวมบ้านของตนเอง) - ค่าบำรุงรักษาและซ่อมแซมบ้าน - เครื่องแต่งบ้านและบริเวณอื่น ๆ - สิ่งของส่วนตัวในบ้าน - เครื่องใช้สอยเบ็ดเตล็ดในบ้าน - เชื้อเพลิง แสงสว่างและน้ำ - ค่าใช้จ่ายในการทำความสะอาด - ค่าจ้างบุคคลที่ให้บริการครัวเรือน 1.5 เครื่องนุ่งห่มและรองเท้า - ผ้า เสื้อผ้าและเครื่องแต่งกาย - รองเท้า	1,410,060,434 50,506,238 700,984,039 147,488,127 29,245,818 15,493,245 8,671,748 333,656,348 116,741,297 7,273,574 205,568,186 173,381,882 32,186,304	1,978 71 963 207 41 22 12 468 164 10 288 243 45	1,615 - 792 265 12 8 10 367 162 - 124 110 14	1,578 - 948 38 157 - - 302 132 - 136 129 6	1,025 - 658 - 4 31 5 239 88 - 146 118 28	2,195 221 968 39 17 26 15 688 219 3 436 348 88	3,767 106 1,877 261 284 75 18 816 269 60 978 842 136	1,077 - 650 - 27 - - 271 129 - 202 185 17	1,117 228 399 - - - - 376 114 - 183 183 -	2,104 154 1,166 7 38 7 19 482 169 63 316 276 39	1,657 19 935 49 28 27 12 429 159 - 241 205 36	1,917 21 895 486 19 17 10 354 115 - 163 137 26	1.4 Household Operator, Furnitures and Equipment - Estimated Rental value of Dwelling (include owned dwelling) - Repair: Maintenance Dwelling - Furnitures and Major Equipment - Household Textiles - Small Appliances - Fuel, Lighting and Water supply - Cleaning Supplies - Service Workers in Household 1.5 Apparel and Footwear - Cloth and Clothing - Footwear

ตาราง 4 ค่าใช้จ่ายเฉลี่ยต่อเดือนของครัวเรือน จำแนกตามสถานะทางเศรษฐกิจของครัวเรือน (ต่อ)

TABLE 4 AVERAGE MONTHLY EXPENDITURE PER HOUSEHOLD, BY SOCIO-ECONOMIC CLASS (Contd.)

ประเภทของค่าใช้จ่าย	รวมทั้งสิ้น Total จำนวน Number	เฉลี่ยต่อ ครัวเรือน Average per HH.	ผู้ถือครองท่าการเกษตร				ผู้ดำเนิน ธุรกิจ ของตนเอง ที่ไม่ใช่ การเกษตร Own- Account Workers, Non-Farm	ลูกจ้าง Employees				ผู้ไม่ได้ ปฏิบัติงาน เต็ม เศรษฐกิจ Econo- mically inactive	
			ผู้ถือครองท่าการเกษตร		ผู้ปฏิบัติงาน			คนงาน ทั่วไป General Workers	คนงาน เกษตร Farm Workers	ผู้ปฏิบัติงาน วิชาชีพ นักวิชาการ และ นักบริหาร Professional Tech. & Adm. Workers	ผู้ปฏิบัติงาน ในกระบวนการ การผลิต Production Workers		
			ปลูกพืช ส่วนปลูกเป็น เจ้าของที่ดิน Mainly Owning Land	เลี้ยงสัตว์/เพาะเลี้ยง Plant / Animal / Culture ส่วนไม่อยู่ เช่าที่ดิน Mainly Renting Land	ประมง, ป่าไม้, ถ้ำสัตว์, นาเกลือ, บริการทาง เกษตร Fishing, Forestr., Agricul- tural services	เสริม, พนักงาน พนักงาน ให้บริการ Clerical, Sales & Services Workers							
1.6 ค่าใช้จ่ายส่วนบุคคล - ของใช้ส่วนบุคคล - ค่าบริการส่วนบุคคล	251,562,399 213,654,306 37,908,092	353 300 53	269 234 35	253 215 38	223 169 54	432 361 71	827 700 128	202 179 23	237 173 64	476 426 50	351 295 56	215 180 35	1.6 Personal Care - Personal Supplies - Personal Services
1.7 เวชภัณฑ์และค่าตรวจรักษาพยาบาล - ยาและเวชภัณฑ์ - ค่ารักษาพยาบาล (คนไข้เอก) - ค่ารักษาพยาบาล (คนไข้ไม่)	133,323,886 18,913,609 35,318,864 79,091,413	187 27 50 111	78 14 18 46	50 13 38 -	19 19 -	237 45 88	181 35 64	6 6 -	- -	121 18 55	87 27 51	334 24 42	1.7 Medical and Health Care - Medicine and Supplies - Medical Services (outpatients) - Medical Services (inpatients)
1.8 การเดินทางและการสื่อสาร - ค่าใช้จ่ายทาง - ค่าใช้จ่ายเกี่ยวกับยานพาหนะ - ค่าใช้จ่ายในการเดินทางตามปกติ - ค่าใช้จ่ายการเดินทางในโอกาสพิเศษ และท่องเที่ยว - ค่าใช้จ่ายเกี่ยวกับการสื่อสาร	1,731,508,797 501,514,634 159,167,082 716,578,150 78,980,580 273,268,151	2,428 703 223 1,008 111 383	1,237 193 214 611 13 207	1,027 - 145 623 26 233	391 - 24 223	4,080 1,683 338 1,289	9,362 3,294 805 3,654 668 940	805 52 15 630 36 72	2,551 1,025 76 1,184 24 243	2,876 680 269 1,296 97 534	1,718 306 108 915 63 327	978 124 109 468 41 236	1.8 Transport and Communication - Vehicles Purchase - Vehicle Repairing & Maintenance - Local Transportation - Special Occasion Travelling and Tour - Communication

ตาราง 4 ค่าใช้จ่ายเฉลี่ยต่อเดือนของครัวเรือน จำแนกตามสถานะทางเศรษฐกิจครัวเรือน (ต่อ)

TABLE 4 AVERAGE MONTHLY EXPENDITURE PER HOUSEHOLD, BY SOCIO-ECONOMIC CLASS (Contd.)

ประเภทค่าใช้จ่าย	รวมทั้งสิ้น Total จำนวน Number	เฉลี่ยต่อ ครัวเรือน Average per HH.	ผู้ครองกิจการเกษตร			ผู้ดำเนิน ธุรกิจ ของตนเอง ที่ไม่ใช่ การเกษตร Own- Account Workers. Non-Farm	ลูกจ้าง Employees				ผู้ไม่ได้ ปฏิบัติงาน เชิง เศรษฐกิจ Econo- mically Inactive	
			ผู้ถือครองกิจการเกษตร		ผู้ปฏิบัติงาน ในกระบวน การผลิต Production Workers		คนงาน ที่มิใช่ General Workers	เสมียน พนักงาน พงษชาย และ ให้บริการ Clerical, Sales & Services Workers	คนงาน เกษตร Farm Workers	ผู้ปฏิบัติงาน วิชาชีพ นักวิชาการ และ นักบริหาร Profes- sional Tech. & Adm. Workers		
			ปลูกพืช เลี้ยงสัตว์/เพาะเลี้ยง Plant / Animal /Culture	ประมง, ป่าน้ำ, สาหร่าย, บึง/หนอง น้ำกร่อย การเกษตร Fishing, Forestr. Agricul- tural services								
1.9 การศึกษา	137,311,751	193	124	445	101	259	528	222	227	255	126	116
1.10 การบันเทิง การอ่าน และกิจการทางศาสนา	121,905,803	171	83	33	82	216	542	49	83	197	142	132
- ค่าซื้ออุปกรณ์การบันเทิงและกีฬา	20,039,723	26	22	14	-	5	183	-	-	56	33	1
- ค่าซื้อเครื่องเล่น สตรีมมิ่ง ไม่ประสงค์และการบินทั้ง	30,946,908	43	7	-	15	62	150	21	74	65	34	30
- ค่ายานประจักษ์ ค่าเขียนและเล่นกีฬา	1,482,646	2	-	-	-	1	1	-	-	1	8	-
- ค่าใช้จ่ายเกี่ยวกับการอ่าน	69,436,526	97	54	19	67	147	209	28	8	76	67	101
การศาสนาและสังคมความเชื่อ	128,543,080	180	29	-	-	259	579	-	-	174	172	155
1.11 การจัดงานพิธีในโอกาสพิเศษ	951,768,789	1,335	1,227	484	376	1,250	4,641	341	498	1,711	1,106	875
2. ค่าใช้จ่ายที่ไม่เกี่ยวกับการอุปโภคบริโภค	37,828,823	53	4	2	6	66	461	12	8	28	15	17
- ภาษีธรรมเนียมค่าปรับ	105,549	-	-	-	-	-	-	-	-	1	-	-
- ค่าสมาชิกกลุ่มอาชีพ	-	-	-	-	-	-	-	-	-	-	-	-
- เงินสิ่งของที่ส่งไปบุคคล นอกครัวเรือน	330,252,866	463	656	15	-	281	2,397	-	-	525	266	229

ตาราง 4 ค่าใช้จ่ายเฉลี่ยต่อเดือนของครัวเรือน จำแนกตามสถานะทางเศรษฐกิจของครัวเรือน (ต่อ)

TABLE 4 AVERAGE MONTHLY EXPENDITURE PER HOUSEHOLD, BY SOCIO-ECONOMIC CLASS (Contd.)

	รวมทั้งสิ้น Total	เฉลี่ยต่อ ครัวเรือน Average per HH.	ผู้ถือครองทำเกษตรกรรม				ผู้ดำเนิน ธุรกิจ	ลูกจ้าง Employees				ผู้ไม่ได้ ปฏิบัติงาน เชิง เศรษฐกิจ Econo- mically Inactive								
			ปศุสัตว์/สัตว์พิเศษเลี้ยง Plant / Animal / Culture		ส่วนในปลูก ส่วนในไร่ เจ้าของที่ดิน Mainly Owning Land			ผู้ปฏิบัติงาน วิชาชีพ นักวิชาการ และ นักบริหาร Profes- sional Tech. & Adm. Workers	คนงาน ทั่วไป General Workers	เสมียน, พนักงาน พณิชย และ ให้บริการ Clerical, Sales & Services Workers	ผู้ปฏิบัติงาน ในกระบวนการ การผลิต Production Workers									
			ปลูกพืช Plant / Animal / Culture	ส่วนในปลูก ส่วนในไร่ เจ้าของที่ดิน Mainly Owning Land	ประมง, ป่าไม้, ล่าสัตว์, หาของป่า, บริการทาง การเกษตร Fishing, Forestr., Agricultural services	การเกษตร Own- Account Workers, Non-Farm Workers														
ประเภทของค่าใช้จ่าย	จำนวน Number																			
- บริษัทเงินสิ่งของให้เกียรติต่างๆ - เงินทำบุญเงินชวชนหรืออื่นๆ - ค่าเบี้ยประกันภัยทรัพย์สินประกัน ชีวิต(เงินฝากไปเบิกเงินสมทบ ประกันสังคม) - ค่าซื้อสลากกินแบ่งการพนันอื่นๆ - ดอกเบี้ยจ่าย-ดอกเบี้ยชำระ - ค่าใช้จ่ายอื่นๆ ค่าใช้จ่ายเกี่ยวกับกรอุบาทควบกับคั้งหมด 1. ชื่อ/จ่าย - ค่าเช่าที่อยู่อาศัย - ขาทางและเครื่องดื่ม - สินค้าและบริการอื่นๆ (รวมยาสูบ)	1,579,695	2	-	-	1	26	-	-	1	-	1	1	-	-	-	-	-	-	-	
	151,026,528	212	248	186	127	428	61	110	164	187	185									
	249,502,121	350	229	249	98	688	173	258	445	462	198									
	45,112,753	63	25	1	24	60	44	31	71	85	47									
	135,646,330	190	66	10	122	578	52	91	475	85	198									
	714,124	1	-	-	-	2	-	-	-	-	4									
7,108,930,474	9,970	8,156	7,201	5,010	13,227	22,765	5,780	9,279	11,429	9,048	7,050									
50,506,238	71	-	-	-	221	106	-	228	154	19	21									
2,477,095,316	3,474	3,556	2,705	2,705	4,240	5,695	2,660	3,845	4,304	3,796	2,401									
3,248,031,342	4,555	2,611	2,686	1,257	6,834	14,577	1,615	4,149	5,227	3,364	2,759									

ตาราง 4 ค่าใช้จ่ายเฉลี่ยต่อเดือนของครัวเรือน จำแนกตามสถานะทางเศรษฐกิจของครัวเรือน (ต่อ)

TABLE 4 AVERAGE MONTHLY EXPENDITURE PER HOUSEHOLD, BY SOCIO-ECONOMIC CLASS (Contd.)

ประเภทของค่าใช้จ่าย	รวมทั้งสิ้น Total จำนวน Number	เฉลี่ยต่อ ครัวเรือน Average per HH.	ผู้ถือครองกิจการเกษตร			ผู้ดำเนินงาน ธุรกิจ ของตนเอง ที่ไม่ใช่ การเกษตร Own- Account Workers, Non-Farm	ลูกจ้าง Employees				ไม่ได้ ปฏิบัติงาน เชิง เศรษฐกิจ Econo- mically Inactive	
			ปลูกพืช เลี้ยงสัตว์/เพาะเลี้ยง Plant / Animal / Culture		ส่วนใหญ่ เป็นเจ้าของ Mainly Owning Land		ส่วนใหญ่ เช่าที่ดิน Mainly Renting Land	คนงาน ทั่วไป General Workers	เสริมงาน, พนักงาน, พนักงาน และ ให้บริการ Clerical, Sales & Services Workers	ผู้ปฏิบัติงาน ในกระบวนการ การผลิต Production Workers		
			ปศุสัตว์	ประมง, ป่าไม้, ลำสัตว์, ทางบก, บริการทาง การเกษตร Fishing, Forestr., Agricul- tural services								
2. ไม่ได้ใช้จ่าย												
- ค่าประเมินค่าเช่าที่อยู่อาศัย (รวมบ้านตนเอง)	700,984,039	983	792	948	658	968	650	399	1,166	935	895	2. Received In-kind - Estimated Rental Value of Dwelling (include owned dwelling)
- อาหารและเครื่องดื่ม	458,418,385	643	863	1,001	272	734	506	638	522	675	578	- Food and Beverages
- สินค้าและบริการอื่นๆ (รวมกลุ่ม)	173,895,154	244	118	40	118	231	350	21	56	260	396	- Other Goods and Services (includes tobacco products)

ที่มา : สำรวจภาวะเศรษฐกิจและสังคมของครัวเรือน พ.ศ. 2550 สำนักงานสถิติแห่งชาติ

Source : The 2007 Household Socio-economic Survey, National Statistical Office

ตาราง 5 อัตราร้อยละของครัวเรือน จำแนกตามค่าใช้จ่ายและตามขนาดของครัวเรือน

TABLE 5 PERCENTAGE OF HOUSEHOLDS BY PER EXPENDITURE AND HOUSEHOLD SIZE

ค่าใช้จ่าย	จำนวนทั้งสิ้น Number	ร้อยละ Percent	ขนาดของครัวเรือน (คน) Household Size (Persons)				Expenditures
			1-2	3-4	5-7	>=8	
อัตราร้อยละของครัวเรือน ขนาดของครัวเรือนเฉลี่ย	-	100.0	33.4	45.7	19.1	1.7	Percent of Households Average Household Size
1. ค่าใช้จ่ายทั้งสิ้นต่อเดือนต่อครัวเรือน	3.4	-	1.8	3.5	5.6	8.6	1. Monthly Expenditures Per Household
ต่ำกว่า 1,500 บาท	713,016	100.0	100.0	100.0	100.0	100.0	Less Than 1,500 Baht
1,500 - 3,000 บาท	2,198	0.3	0.9	-	-	-	1,500 - 3,000 Baht
3,001 - 5,000 บาท	21,924	3.1	9.2	-	-	-	3,001 - 5,000 Baht
5,001 - 10,000 บาท	104,282	14.6	28.4	11.2	-	-	5,001 - 10,000 Baht
10,001 - 15,000 บาท	309,854	43.5	41.4	49.7	36.1	-	10,001 - 15,000 Baht
15,001 - 30,000 บาท	136,569	19.2	8.0	21.3	31.5	43.3	15,001 - 30,000 Baht
30,001 - 50,000 บาท	103,300	14.5	10.3	13.0	22.2	51.3	30,001 - 50,000 Baht
50,001 - 100,000 บาท	28,889	4.1	1.8	4.2	7.5	5.4	50,001 - 100,000 Baht
มากกว่า 100,000 บาท	5,999	0.8	-	0.7	2.7	-	More Than 100,000 Baht
2. ค่าใช้จ่ายอุปโภคบริโภคเดือนต่อครัวเรือน	-	-	-	-	-	-	2. Monthly Consumption Expenditures Per Household
ต่ำกว่า 1,500 บาท	713,016	100.0	100.0	100.0	100.0	100.0	Less Than 1,500 Baht
1,500 - 3,000 บาท	2,198	0.3	0.9	-	-	-	1,500 - 3,000 Baht
3,001 - 5,000 บาท	31,888	4.5	13.4	-	-	-	3,001 - 5,000 Baht
5,001 - 10,000 บาท	133,230	18.7	34.9	15.4	-	-	5,001 - 10,000 Baht
10,001 - 15,000 บาท	321,978	45.2	35.4	53.2	46.4	5.1	10,001 - 15,000 Baht
15,001 - 30,000 บาท	116,349	16.3	7.5	18.5	24.5	38.2	15,001 - 30,000 Baht
30,001 - 50,000 บาท	82,147	11.5	7.0	9.8	19.6	54.7	30,001 - 50,000 Baht
50,001 - 100,000 บาท	20,529	2.9	0.9	2.6	7.1	2.1	50,001 - 100,000 Baht
มากกว่า 100,000 บาท	4,695	0.7	-	0.5	2.3	-	More Than 100,000 Baht

ตาราง 5 อัตราร้อยละของครัวเรือน จำแนกตามค่าใช้จ่ายและตามขนาดของครัวเรือน (ต่อ)
TABLE 5 PERCENTAGE OF HOUSEHOLDS BY PER EXPENDITURE AND HOUSEHOLD SIZE (Contd.)

ค่าใช้จ่าย	จำนวนทั้งสิ้น Number	ร้อยละ Percent	ขนาดของครัวเรือน (คน) Household Size (Persons)				Expenditures
			1-2	3-4	5-7	>=8	
3. ค่าใช้จ่ายทั้งสิ้นต่อเดือนต่อคน	713,016	100.0	100.0	100.0	100.0	100.0	3 Monthly Expenditures Per Capita
ต่ำกว่า 500 บาท	-	-	-	-	-	-	Less Than 500 Baht
500 - 1,500 บาท	78,879	11.1	5.9	9.6	22.3	25.2	500 - 1,500 Baht
1,501 - 3,000 บาท	316,886	44.4	35.2	49.1	47.6	65.8	1,501 - 3,000 Baht
3,001 - 5,000 บาท	194,224	27.2	32.2	27.8	18.9	9.0	3,001 - 5,000 Baht
5,001 - 10,000 บาท	86,104	12.1	16.5	10.6	8.8	-	5,001 - 10,000 Baht
10,001 - 15,000 บาท	25,808	3.6	6.4	2.3	2.3	-	10,001 - 15,000 Baht
15,001 - 30,000 บาท	10,863	1.5	3.9	0.5	-	-	15,001 - 30,000 Baht
30,001 - 50,000 บาท	253	-	-	0.1	-	-	30,001 - 50,000 Baht
50,001 - 100,000 บาท	-	-	-	-	-	-	50,001 - 100,000 Baht
มากกว่า 100,000 บาท	-	-	-	-	-	-	More Than 100,000 Baht
4. ค่าใช้จ่ายอุปโภคบริโภคต่อเดือนต่อคน	713,016	100.0	100.0	100.0	100.0	100.0	4. Monthly Consumption Expenditures Per Capita
ต่ำกว่า 500 บาท	-	-	-	-	-	-	Less Than 500 Baht
500 - 1,500 บาท	104,612	14.7	8.0	13.8	27.1	28.7	500 - 1,500 Baht
1,501 - 3,000 บาท	364,405	51.1	46.6	54.2	50.5	64.3	1,501 - 3,000 Baht
3,001 - 5,000 บาท	143,757	20.2	23.1	21.5	13.1	6.9	3,001 - 5,000 Baht
5,001 - 10,000 บาท	73,944	10.4	14.4	9.2	7.0	-	5,001 - 10,000 Baht
10,001 - 15,000 บาท	21,463	3.0	6.6	0.8	2.3	-	10,001 - 15,000 Baht
15,001 - 30,000 บาท	4,834	0.7	1.4	0.5	-	-	15,001 - 30,000 Baht
30,001 - 50,000 บาท	-	-	-	-	-	-	30,001 - 50,000 Baht
50,001 - 100,000 บาท	-	-	-	-	-	-	50,001 - 100,000 Baht
มากกว่า 100,000 บาท	-	-	-	-	-	-	More Than 100,000 Baht

ที่มา : สำรวจภาวะเศรษฐกิจและสังคมของครัวเรือน พ.ศ. 2550 สำนักงานสถิติแห่งชาติ

Source : The 2007 Household Socio-economic Survey, National Statistical Office

ตาราง 6 ขอบเขตจำกัดขั้นค่าใช้จ่ายอุปโภคบริโภค และจำนวนประชากรแบ่งเป็น 10 กลุ่มอันดับของครัวเรือนจำแนกตามค่าใช้จ่ายอุปโภคบริโภคต่อเดือนต่อคน
TABLE 6 CLASS LIMIT, TOTAL CONSUMPTION EXPENDITURE AND TOTAL POPULATION FOR DECILE GROUPS OF HOUSEHOLDS ORDERED BY

PER CAPITA CONSUMPTION EXPENDITURE FOR ALL HOUSEHOLDS

เปอร์เซ็นต์ไทล์ Percentile	จำนวนครัวเรือน Number of HH.		ค่าสูงสุดของค่าใช้จ่าย อุปโภคบริโภคต่อเดือน ต่อคนของเปอร์เซ็นต์ไทล์ Upper Limit Per Capita Cons. Exp. of Percentile (A11)	ค่าใช้จ่ายอุปโภคบริโภค Consumption Expenditure (A08)				จำนวนประชากร Number of Population (A04)				ขนาดของครัวเรือนเฉลี่ย Average Household	
	แต่ละกลุ่ม Each Group	สะสม Cumulative		รวมทั้งสิ้น Total		เปอร์เซ็นต์ส่วนแบ่ง Percent Share		รวมทั้งสิ้น Total		เปอร์เซ็นต์ส่วนแบ่ง Percent Share		แต่ละกลุ่ม Each Group	สะสม Cumulative
				(2)	(3)	(5)	(6)	(7)	(8)	(9)	(10)		
10	71,732	71,732	1,292	342,350,230	4.8	310,146	4.8	310,146	12.7	12.7	4.3	4.3	4.3
20	71,118	142,851	1,612	438,429,789	6.2	294,899	6.2	780,780,019	12.1	24.9	4.1	8.4	4.2
30	72,780	215,630	1,893	461,380,380	6.5	267,019	6.5	1,242,160,399	11.0	35.8	3.7	12.1	4.0
40	72,436	288,066	2,114	499,207,545	7.0	247,782	7.0	1,741,367,944	10.2	46.0	3.4	15.5	3.9
50	69,838	357,904	2,399	538,354,366	7.6	242,516	7.6	2,279,722,310	10.0	56.0	3.5	18.0	3.8
60	70,201	428,105	2,818	635,635,766	8.9	241,889	8.9	2,915,358,076	9.9	65.9	3.4	21.4	3.7
70	71,415	499,520	3,205	652,787,931	9.2	217,085	9.2	3,568,146,007	8.9	74.8	3.0	24.4	3.6
80	71,098	570,618	4,041	796,853,447	11.2	224,254	11.2	4,364,999,454	9.2	84.0	3.2	27.6	3.6
90	71,948	642,567	6,041	954,638,631	13.4	194,282	13.4	5,319,638,085	8.0	92.0	2.7	29.3	3.5
(95)	34,976	677,543	8,679	818,200,453	11.5	112,010	11.5	6,137,838,538	4.6	96.6	3.2	31.9	3.5
100	70,449	713,016	28,167	1,789,349,085	25.2	194,793	25.2	7,108,987,170	8.0	100.0	2.8	34.7	3.4

ที่มา : สำรจภาวะเศรษฐกิจและสังคมของครัวเรือน พ.ศ. 2550 สำนักงานสถิติแห่งชาติ
Source : The 2007 Household Socio-economic Survey, National Statistical Office

ตาราง 7 จำนวนหนี้สินเฉลี่ยต่อครัวเรือน จำแนกตามวัตถุประสงค์ของการกู้ยืมและสถานะทางเศรษฐกิจสังคมของครัวเรือน

TABLE 7 AVERAGE DEBT PER HOUSEHOLD BY PURPOSES OF BORROWING AND SOCIO-ECONOMIC CLASS

หน่วย : บาท (Bait)

วัตถุประสงค์ของการกู้ยืม	รวมทั้งสิ้น Total จำนวน Number	เฉลี่ยต่อ ครัวเรือน Average per HH.	ผู้ถือครองทำการเกษตร/เพาะเลี้ยง Farm Operators / Culture		ผู้ทำเหมือง Mining		ลูกจ้าง Employees				ผู้ไม่ได้ ปฏิบัติงาน เชิง เศรษฐกิจ Econo- mically Inactive	Purposes of Borrowing
			ส่วนในมือ Own Land	ส่วนในเช่า เช่าที่ดิน Mainly Renting Land	ส่วนในมือ Own Account Workers, Non-Farm	ของเหมือง ที่มีสิทธิ์ การเกษตร Own- Account Workers, Non-Farm	คนงาน เกษตร Farm Workers	คนงาน ทั่วไป General Workers	เสมียน พนักงาน ขายและ ให้บริการ Clerical, Sales & Services Workers	ผู้ปฏิบัติงาน ในกระบวนการ การผลิต Production Workers		
จำนวนหนี้สิน (หน่วย : แสน)	772,459	-	6,841	3,895	215,362	186,772	721	835	86,057	68,364	133,138	Total Debt
อัตราร้อยละหนี้สินของครัวเรือน	100.0	-	0.9	0.5	27.9	24.2	0.1	0.1	11.1	8.8	17.2	Percent of Debt
อัตราร้อยละของครัวเรือน	100.0	-	2.1	1.9	18.0	6.5	1.1	0.2	9.3	19.1	27.6	Percent of Households
ขนาดของครัวเรือนเฉลี่ย		3.4	4.1	2.7	3.6	3.4	3.2	4.3	3.5	3.9	2.8	Average Household Size
หนี้สินทั้งสิ้น	77,245,871,511	108,337	46,466	28,075	167,963	401,974	9,574	52,869	129,757	50,145	67,661	Total Debt
ใช้ซื้อเข้าซื้อบ้านและหรือที่ดิน	11,081,790,265	15,542	-	-	11,218	102,433	-	-	13,527	122	13,989	Purchase/Hire Purchase House and/or Loan
ใช้ในการศึกษา	424,083,604	595	-	-	162	3,087	-	10,969	2,553	97	305	Education
ใช้จ่ายอุปโภคบริโภคอื่นๆ ในครัวเรือน	39,113,372,283	54,856	3,665	22,875	74,713	252,718	9,574	39,648	102,965	21,783	31,927	Household Consumption
ใช้ในการทำธุรกิจ	10,180,149,976	14,278	84	-	71,389	8,665	-	2,052	636	3,808	260	Business
ใช้ในการทำการเกษตร	15,653,069,408	21,963	42,801	5,200	4,671	35,072	-	-	10,076	24,335	20,952	Farming
อื่นๆ	793,405,975	1,113	35	-	5,810	-	-	-	-	-	228	Others
1. หนี้ในระบบ	73,004,750,873	102,389	44,741	27,384	163,448	401,456	9,574	40,390	128,222	45,282	56,977	1. Loan from Formal Sector
ใช้ซื้อเข้าซื้อบ้านและหรือที่ดิน	10,969,406,865	15,385	12,029	-	11,218	102,433	-	-	13,527	122	13,418	Purchase/Hire Purchase House and/or Loan
ใช้ในการศึกษา	424,083,604	595	-	-	162	3,087	-	10,969	2,553	97	305	Education

ตาราง 7 จำนวนหนี้สินเฉลี่ยต่อครัวเรือน จำแนกตามวัตถุประสงค์ของการกู้ยืมและสถานะทางเศรษฐกิจของครัวเรือน (ต่อ)

TABLE 7 AVERAGE DEBT PER HOUSEHOLD BY PURPOSES OF BORROWING AND SOCIO-ECONOMIC CLASS (Cont'd)

วัตถุประสงค์ของการกู้ยืม	รวมทั้งสิ้น Total จำนวน Number	เฉลี่ยต่อ ครัวเรือน Average per HH.	ผู้ถือครองท่าอากาศยาน/เกษตร/เชิงวัฒนธรรม Farm Operators / Culture			ผู้ดำเนินงาน ธุรกิจ ของตนเอง ที่ไม่ใช่ การเกษตร Own- Account Workers, Non-Farm	ลูกจ้าง Employees					ผู้ไม่ได้ ปฏิบัติงาน เชิง เศรษฐกิจ Economic- ally Inactive	หน่วย : บาท (Bath)	
			ส่วนใหญ่ เป็นเจ้าของ ที่ดิน Mainly Owning Land	ส่วนใหญ่ เช่าที่ดิน Mainly Renting Land	ผู้ปฏิบัติงาน วิชาชีพ นักวิชาการ และ นักบริหาร Profes- sional Tech. & Adm. Workers			คนงาน ทั่วไป General Workers	เสริม พนักงาน พนักงาน ช่างและ ช่างบริหาร Clerical, Sales & Services Workers	ผู้ปฏิบัติงาน ไม่ครบตาม การผลิต Production Workers				
					คนงาน เกษตร Farm Workers		คนงาน ทั่วไป General Workers				คนงาน พนักงาน ช่างและ ช่างบริหาร Clerical, Sales & Services Workers			
ใช้จ่ายอุปโภคบริโภคอื่นๆ ในครัวเรือน	36,431,085,398	51,094	11,052	1,940	22,184	72,353	252,313	9,574	29,427	102,276	19,437	22,486	Household Consumption	39
ใช้ในการทำธุรกิจ	9,836,801,656	13,796	84	-	-	69,233	8,552	-	-	636	3,572	126	Business	
ใช้ในการทำเกษตร	14,594,806,904	20,469	39,355	42,801	5,200	4,671	35,072	-	-	9,231	22,054	20,642	Farming	
อื่นๆ	748,566,455	1,050	35	-	-	5,810	-	-	-	-	-	-	Others	
2. หนี้จกระบบ	4,241,120,636	5,948	7,078	1,725	691	4,516	518	-	12,478	1,535	4,863	10,684	2. Loan from Informal Sector	
ใช้ซื้อเช่าบ้านและหรือที่ดิน	112,383,400	158	-	-	-	-	-	-	-	-	-	571	Purchase Hire Purchase House and/or Loan	
ใช้ในการศึกษา	-	-	-	-	-	-	-	-	-	-	-	-	Educator	
ใช้จ่ายอุปโภคบริโภคอื่นๆ ในครัวเรือน	2,682,286,895	3,762	851	1,725	691	2,360	405	-	10,426	690	2,346	9,441	Household Consumption	
ใช้ในการทำธุรกิจ	343,348,320	482	-	-	-	2,155	113	-	2,052	-	236	134	Business	
ใช้ในการทำเกษตร	1,058,262,504	1,484	6,227	-	-	-	-	-	-	845	2,281	310	Farming	
อื่นๆ	44,839,520	63	-	-	-	-	-	-	-	-	-	228	Others	

ที่มา : สำนักงานเศรษฐกิจและสังคมครัวเรือน พ.ศ. 2550 สำนักงานสถิติแห่งชาติ
Source : The 2007 Household Socio-economic Survey, National Statistical Office

ตาราง 8 จำนวนหนี้สินเฉลี่ยต่อครัวเรือนที่เป็นหนี้ จำแนกตามวัตถุประสงค์ของการกู้ยืมและสถานะทางเศรษฐกิจสังคมของครัวเรือน

TABLE 8 AVERAGE AMOUNT OF DEBT PER HOUSEHOLD HAVING DEBT BY PURPOSES OF BORROWING AND SOCIO-ECONOMIC CLASS

วัตถุประสงค์การกู้ยืม	รวมทั้งสิ้น Total จำนวน Number	เฉลี่ยต่อ ครัวเรือน Average per HH.	ผู้ถือครองท่าอากาศยาน/เพาะเลี้ยง		ผู้ดำเนินงาน ธุรกิจ ของตนเอง ซึ่งไม่ได้ ทำงานอะไร Own- Account Workers, Non-Farm		ผู้ปฏิบัติงาน วิชาชีพ นักวิชาการ และ นักบริหาร Professional Tech. & Adm. Workers		ลูกจ้าง Employees				ผู้ไม่ได้ ปฏิบัติงาน เชิง เศรษฐกิจ Econo- mically Inactive	วัตถุประสงค์ Purposes of Borrowing
			Farm Operators / Culture		ผู้ปฏิบัติงาน วิชาชีพ นักวิชาการ และ นักบริหาร Professional Tech. & Adm. Workers		ลูกจ้าง Employees							
			ส่วนใหญ่ เป็นเจ้าของ ที่ดิน Mainly Owning Land	ส่วนใหญ่ เช่าที่ดิน Mainly Renting Land	ประมง, ป่าไม้, คำสัตว์, เพาะปศุ, บริการ ทางการ เกษตร Fishing, Forestry, Agricultural services	0.878	0.124	0.121	0.902	0.350	0.046	0.016		
จำนวนครัวเรือนที่เป็นหนี้ (หน่วย : แสน)	5.394	-	0.878	0.124	0.121	0.902	0.350	0.046	0.016	0.495	0.075	1.389	Total of Household Having Debt (in 100 thousand)	
อัตราร้อยละของครัวเรือนที่เป็นหนี้	100.0	-	16.3	2.3	2.2	16.7	6.5	0.8	0.3	9.2	19.9	25.7	Percent of Households Having Debt	
หนี้สินทั้งสิ้น	77,245,871,511	143.195	80,240	55,190	32,315	238,839	533,379	15,806	52,869	173,999	63,586	95,869	Total Debt	
ใช้ซื้อ/เช่าซื้อบ้านและ/หรือที่ดิน	11,081,790,265	20.543	13,861	-	-	15,952	135,918	-	-	18,139	155	19,821	Purchase/Hire Purchase House and/or Loan	
ใช้ในการศึกษา	424,083,604	786	-	-	-	230	4,096	-	10,969.0	3,424	123.0	432	Education	
ใช้จ่ายอุปโภคบริโภคอื่นๆ ในครัวเรือน	39,113,372,283	72.506	13,715	4,353	26,330	106,240	335,330	15,806	39,848	138,072	27,622	45,238	Household Consumption	
ใช้ในกาทำธุรกิจ	10,180,149,976	18.871	97	-	-	101,513	11,498	-	2,052	853	4,828	366	Business	
ใช้ในการทำเกษตร	15,653,069,408	29.017	52,526	50,837	5,985	6,642	46,537	-	-	13,511	30,858	29,687	Farming	
อื่นๆ	793,405,975	1.471	41.0	-	-	8,262	-	-	-	-	-	323	Others	
1. หนี้ในระบบ	73,004,750,873	135.333	72,086	53,141	31,519	232,418	532,691	15,806	40,390	171,941	57,420	80,731	1. Loan from Formal Sector	
ใช้ซื้อ/เช่าซื้อบ้านและ/หรือที่ดิน	10,969,406,865	20.335	13,861	-	-	15,952	135,918	-	-	18,139	155	19,012	Purchase/Hire Purchase House and/or Loan	
ใช้ในการศึกษา	424,083,604	786	-	-	-	230	4,096	-	10,969.0	3,424	123.0	432	Education	
ใช้จ่ายอุปโภคบริโภคอื่นๆ ในครัวเรือน	36,431,085,388	67.534	12,735	2,304	25,534.0	102,864	334,794	15,806	29,421	137,147	24,646	31,661	Household Consumption	

ตาราง 8 จำนวนหนี้สินเฉลี่ยต่อครัวเรือนที่เป็นหนี้ จำแนกตามวัตถุประสงค์ของการกู้ยืมและสถานะทางเศรษฐกิจของครัวเรือน (ต่อ)

TABLE 8 AVERAGE AMOUNT OF DEBT PER HOUSEHOLD HAVING DEBT BY PURPOSES OF BORROWING AND SOCIO-ECONOMIC CLASS (Cont'd)

วัตถุประสงค์การกู้ยืม	รวมทั้งสิ้น Total จำนวน Number	เฉลี่ยต่อ ครัวเรือน Average per HH.	ผู้ถือครองหลักกรรมสิทธิ์/เพาะเลี้ยง			ผู้จำนำเงิน ธุรกิจ		ลูกจ้าง					ผู้ไม่ได้ ปฏิบัติงาน เชิง เศรษฐกิจ Econo- mically Inactive
			Farm Operators / Culture		ส่วนใน ของ ที่ดิน Own- Account Workers, Non-Farm	ผู้ปฏิบัติงาน วิชาชีพ และ นักบริหาร Profes- sional Tech. & Adm. Workers	คนงาน ทั่วไป General Workers	เด็กรับ จ้าง และ ให้บริกา Clerical, Sales & Services Workers	ผู้ปฏิบัติงาน ในระบบ การผลิต Production Workers	ผู้ปฏิบัติงาน ในระบบ การผลิต Production Workers	ผู้ไม่ได้ ปฏิบัติงาน เชิง เศรษฐกิจ Econo- mically Inactive		
			ส่วนใน เป็นเจ้าของ ที่ดิน Mainly Owning Land	ส่วนใน เช่าที่ดิน Mainly Renting Land								ประมง, ปศุสัตว์, การประมง, บริการ ทางการ เกษตร Fishing, Forestry, Agricultural services	
ใช้ในการทำธุรกิจ	9,836,801,656	18,235	97	-	98,448	11,348	-	-	853	4,529	179	Business	
ใช้ในการทำการเกษตร	14,594,806,904	27,055	45,351	50,837	6,642	46,537	-	-	12,378	27,966	29,248	Farming	
อื่นๆ	748,566,455	1,388	41.0	-	8,262	-	-	-	-	-	-	Others	
2. หนี้ธนาคาร	4,241,120,638	7,862	8,156	2,049	6,421	687.0	-	-	2,058	6,167	15,138	2. Loan from Informal Sector	
ใช้ซื้อบ้านและทรัพย์สิน	112,383,400	209	-	-	-	-	-	-	-	-	809.0	Purchase/Hire Purchase House and/or Loan	
ใช้ในการศึกษา	-	-	-	-	-	-	-	-	-	-	-	Education	
ใช้จ่ายอุปโภคบริโภคอื่นๆ ในครัวเรือน	2,682,286,895	4,972	980	2,049	3,356	537.0	-	10,426	925	2,975	13,377	Household Consumption	
ใช้ในการทำธุรกิจ	343,348,320	636	-	-	3,066	150.0	-	2,052.0	-	799	190	Business	
ใช้ในการทำการเกษตร	1,058,262,504	1,962	7,176	-	-	-	-	-	1,133	2,892	438	Farming	
อื่นๆ	44,839,520	83	-	-	-	-	-	-	-	-	323	Others	

ที่มา : สำรวภาคเศรษฐกิจและสังคมของครัวเรือน พ.ศ. 2550 สำนักงานสถิติแห่งชาติ
Source : The 2007 Household Socio-economic Survey, National Statistical Office

ตาราง 9 รายได้และค่าใช้จ่ายเฉลี่ยต่อเดือนของครัวเรือน จำแนกตามลักษณะที่สำคัญของครัวเรือน

TABLE 9 AVERAGE MONTHLY INCOME AND EXPENDITURE OF HOUSEHOLD BY SELECTED HOUSING CHARACTERISTICS

หน่วย : บาท-Baht

	หัวหน้าครัวเรือน Household Head										Income Expenditures						
	เพศ Sex		อายุ (ปี) Age (Years)						สถานภาพสมรส Marital Status								
	ชาย Male	หญิง Female	< 20	20 - 29	30 - 39	40 - 49	50 - 59	>=60	โสด Never Married	แต่งงาน Married		หย่าร้าง Divorced	แยกกันอยู่ Separated				
เฉลี่ยต่อครัวเรือน Average per HH.																	
รวมทั้งสิ้น Total จำนวน Number																	
รายได้/ ค่าใช้จ่าย																	
รายได้ทั้งสิ้นต่อเดือน	10,108,542,444	11,611	3,821	11,524	15,524	16,464	11,566	10,558	15,344	11,289	10,751	10,644	Total Monthly	10,644			
1. รายได้ประจำ	9,986,522,568	11,361	3,821	11,524	15,497	16,142	11,418	10,558	15,221	10,768	10,747	10,644	1. Total Current Income	10,644			
1.1 รายได้ที่เป็นตัวเงิน	8,623,581,313	9,434	3,053	10,305	13,873	14,283	9,277	9,045	13,343	8,548	9,354	8,532	1.1 Money Income	8,532			
- รายได้จากการทำงาน	6,729,098,283	6,281	901	9,514	11,402	10,703	6,166	7,105	10,441	6,199	8,848	6,915	- Form Earning	6,915			
- เงินได้รับเป็นการช่วยเหลือ	1,764,189,905	2,184	3,029	770	2,111	1,042	3,023	1,240	2,721	2,278	452	1,486	- From Current Transfer	1,486			
- รายได้จากทรัพย์สิน	130,293,125	213	124	21	360	129	89	700	180	71	54	131	- From Property Income	131			
1.2 รายได้ที่เป็นตัวเงิน	1,362,941,255	1,904	1,926	1,219	1,624	1,859	2,140	1,513	1,878	2,220	1,393	2,112	1.2 Non-money Income	2,112			
2. รายได้ไม่ประจำ (รายได้เป็นตัวเงินอื่นๆ)	122,019,876	130	251	-	28	121	343	149	123	522	4	-	2. Non-current Money Income	-			
ค่าใช้จ่ายทั้งสิ้นต่อเดือน	8,060,699,263	12,207	4,372	9,327	12,123	13,771	9,669	8,334	12,038	9,673	9,906	8,746	Total Monthly Expenditures	8,746			
1. ค่าใช้จ่ายเพื่อการอุปโภคบริโภค	7,108,930,474	10,666	4,052	8,315	10,729	11,746	8,819	7,562	10,505	9,064	8,653	7,501	1. Consumer Expenditures	7,501			
1.1 อาหารและเครื่องดื่ม (ไม่มีแอลกอฮอล์)	2,838,541,416	4,189	1,494	3,492	4,586	4,040	3,560	2,959	4,203	3,400	3,252	3,841	1.1 Food and Beverages (excludes alcoholic)	3,841			
1.2 เครื่องดื่มที่มีแอลกอฮอล์	96,972,285	182	47	177	167	139	121	54	158	83	140	46	1.2 Alcoholic Beverages	46			
1.3 ยาสูบ ทบาก ยาสูบ และอื่นๆ	53,632,437	87	53	94	42	59	81	13	85	69	43	13	1.3 Tobacco Products	13			
1.4 ค่าใช้จ่ายเกี่ยวกับที่อยู่อาศัย	1,410,060,434	2,101	1,742	1,412	1,958	2,205	2,001	1,658	2,081	1,639	1,844	1,641	1.4 Household Operation, Furnitures and Equipment	1,641			
1.5 เครื่องนุ่งห่มและรองเท้า	205,568,186	266	177	356	353	380	221	426	287	300	254	130	1.5 Apparel and Footwear	130			

ตาราง 9 รายได้และค่าใช้จ่ายเฉลี่ยต่อเดือนของครัวเรือน จำแนกตามลักษณะที่สำคัญของครัวเรือน (ต่อ)

TABLE 9 AVERAGE MONTHLY INCOME AND EXPENDITURE OF HOUSEHOLD BY SELECTED HOUSING CHARACTERISTICS (Contd.)

	รวมทั้งสิ้น Total จำนวน Number	เฉลี่ยต่อ ครัวเรือน Average per HH.	หัวหน้าครัวเรือน Household Head												ประเภท Sex	Income Expenditures	
			อายุ (ปี) Age (Years)						สถานภาพสมรส Marital Status				ไม่เคย Never Married				
			< 20	20 - 29	30 - 39	40 - 49	50 - 59	≥ 60	แต่งงาน Married	หย่าร้าง Divorced	แยกกันอยู่ Separated						
ชาย Male	หญิง Female	ชาย Male	หญิง Female	ชาย Male	หญิง Female	ชาย Male	หญิง Female	ชาย Male	หญิง Female	ชาย Male	หญิง Female	ชาย Male					
รายได้ / ค่าใช้จ่าย																	
1.6 ค่าใช้จ่ายส่วนบุคคล	251,562,399	353	363	333	216	390	368	444	378	273	368	361	286	597	298	1.6 Personal Care	
1.7 เวชภัณฑ์และค่าตรวจรักษาพยาบาล	133,323,886	187	100	354	30	53	160	81	105	340	56	106	613	310	103	1.7 Medical and Health Care	
1.8 ค่าใช้จ่ายเกี่ยวกับการเดินทางและการสื่อสาร	1,731,508,797	2,428	2,796	1,726	886	2,110	2,543	3,221	2,671	1,802	1,607	2,664	2,032	2,010	966	1.8 Transport and Communication	
1.9 การศึกษา	137,311,751	193	205	168	306	117	265	309	183	113	111	203	164	78	271	1.9 Education	
1.10 การบันเทิง การอ่าน และกิจกรรมทางศาสนา	121,905,803	171	172	169	9	114	239	203	171	135	310	174	118	126	169	1.10 Recreation Reading and Religious Activity	
1.11 ค่าใช้จ่ายเกี่ยวกับการจัดงานพิธีในโอกาสพิเศษ	128,543,080	180	185	172	-	47	322	322	198	162	183	183	299	2	2	1.11 Special Ceremony Expenditures	
2. ค่าใช้จ่ายที่ไม่เกี่ยวกับการอุปโภคบริโภค	951,768,789	1,335	1,541	940	320	1,012	1,395	2,025	1,488	849	771	1,533	670	1,253	1,245	2. Non-Consumption Expenditures	

ที่มา : สำนักงานเศรษฐกิจและสังคมของครัวเรือน พ.ศ. 2550 สำนักงานสถิติแห่งชาติ

Source : The 2007 Household Socio-economic Survey, National Statistical Office

ตาราง 9 รายได้และค่าใช้จ่ายเฉลี่ยต่อเดือนของครัวเรือน จำแนกตามลักษณะที่สำคัญของครัวเรือน (ต่อ)
TABLE 9 AVERAGE MONTHLY INCOME AND EXPENDITURE OF HOUSEHOLD BY SELECTED HOUSING CHARACTERISTICS (Contd.)

	หัวหน้าครัวเรือน Household Head											Income/Expenditures
	การศึกษา Education											
	ไม่เคยเรียน Never Attended School	อนุบาลหรือ ก่อนประถม Kindergarten	ประถมศึกษา Primary	มัธยมศึกษา ตอนต้น Lower - secondary	มัธยมศึกษา ตอนปลาย Upper - secondary	อาชีวศึกษา Vocational or Technical	อนุริญญา Post secondary	ปริญญาตรี University/ Bachelor Degree	สูงกว่า ปริญญาตรี Postgraduate	การศึกษานานาชาติ Other Education		
รายได้ทั้งสิ้นต่อเดือน	6,518	11,386	12,263	17,588	19,711	19,132	23,456	41,843	46,149	-	Total Monthly	
1. รายได้ประจำ	6,518	11,187	12,198	17,313	19,705	19,128	23,456	41,593	45,253	-	1. Total Current Income	
1.1 รายได้ที่เป็นตัวเงิน	5,121	9,251	10,423	15,800	17,674	17,450	20,969	38,993	42,874	-	1.1 Money Income	
- รายได้จากการทำงาน	3,947	6,558	8,879	12,486	16,551	15,673	18,961	32,057	36,756	-	- Form Earning	
- เงินได้จากรัฐช่วยเหลือ	1,008	2,599	1,230	3,240	1,027	1,189	1,802	6,142	5,063	-	- From Current Transfer	
- รายได้จากทรัพย์สิน	165	94	315	74	96	588	205	795	1,056	-	- From Property Income	
1.2 รายได้ที่ไม่เป็นตัวเงิน	1,397	1,937	1,775	1,513	2,031	1,678	2,487	2,600	2,378	-	1.2 Non-money Income	
2. รายได้ไม่ประจำ (รายได้ที่เป็นตัวเงินสั้นๆ)	-	199	65	276	6	4	-	250	896	-	2. Non-current Money Income	
ค่าใช้จ่ายทั้งสิ้นต่อเดือน	5,723	9,340	11,112	11,888	16,577	14,407	17,052	28,382	36,903	-	Total Monthly Expenditures	
1. ค่าใช้จ่ายเพื่อการอุปโภคบริโภค	5,332	8,389	10,061	10,472	14,328	12,733	14,776	23,092	28,033	-	1. Consumption Expenditures	
1.1 อาหารและเครื่องดื่ม (ไม่มีแอลกอฮอล์)	2,754	3,638	4,548	3,791	5,186	4,465	4,517	5,566	8,283	-	1.1 Food and Beverages (excludes alcoholic)	
1.2 เครื่องดื่มที่มีแอลกอฮอล์	18	112	195	116	283	140	355	115	531	-	1.2 Alcoholic Beverages	
1.3 ยาสูบ หมาก ยานัตถ์ และอื่นๆ	25	82	39	15	78	94	341	139	-	-	1.3 Tobacco Products	
1.4 ค่าใช้จ่ายเกี่ยวกับที่อยู่อาศัยเครื่องแต่งบ้านและเครื่องใช้ต่างๆ	1,201	1,620	1,602	1,808	3,079	2,097	2,568	6,288	4,505	-	1.4 Household Operation,	
1.5 เครื่องนุ่งห่มและรองเท้า	82	216	264	312	582	394	631	851	1,297	-	1.5 Apparel and Footwear	
1.6 ค่าใช้จ่ายส่วนบุคคล	211	285	340	332	700	367	445	946	1,081	-	1.6 Personal Care	
1.7 เวชภัณฑ์และค่าตรวจรักษาพยาบาล	48	209	131	197	187	151	82	121	568	-	1.7 Medical and Health Care	
1.8 ค่าใช้จ่ายเกี่ยวกับการเดินทางและการสื่อสาร	778	1,839	2,252	2,965	3,650	4,554	5,030	7,228	8,192	-	1.8 Transport and Communication	

ตาราง 9 รายได้และค่าใช้จ่ายเฉลี่ยต่อเดือนของครัวเรือน จำแนกตามลักษณะที่สำคัญของครัวเรือน (ต่อ)

TABLE 9 AVERAGE MONTHLY INCOME AND EXPENDITURE OF HOUSEHOLD BY SELECTED HOUSING CHARACTERISTICS (Contd.)

	หัวหน้าครัวเรือน Household Head										Income Expenditures
	การศึกษา Education										
	ไม่เคยเรียน Never Attended School	อนุบาลหรือ ก่อนประถม Kindergarten	ประถมศึกษา Primary	มัธยมศึกษา ตอนต้น Lower secondary	มัธยมศึกษา ตอนปลาย Upper secondary	อาชีวศึกษา Vocational or Technical	อนุปริญญา Post secondary	ปริญญาตรี University/ Bachelor Degree	สูงกว่า ปริญญาตรี Postgraduate	การศึกษาอื่นๆ Other Education	
1.9 การศึกษา	139	136	314	169	223	225	634	343	880	-	1.9 Education
1.10 การบันเทิง การอ่าน และกิจกรรมทางศาสนา	75	104	146	151	360	246	173	808	1,337	-	1.10 Recreation Reading and Religious Activity
1.11 ค่าใช้จ่ายเกี่ยวกับการจัดงานพิธีในโอกาสพิเศษ	-	148	51	596	-	-	-	669	1,357	-	1.11 Special Ceremony Expenses
2. ค่าใช้จ่ายที่ไม่เกี่ยวกับอุปโภคบริโภค	392	951	1,030	1,417	2,249	1,673	2,277	5,290	8,870	-	2. Non Consumption Expenditures

ที่มา : สำนักงานเศรษฐกิจและสังคมของครัวเรือน พ.ศ. 2550 สำนักงานสถิติแห่งชาติ

Source : The 2007 Household Socio-economic Survey, National Statistical Office

ตาราง 9 รายได้และค่าใช้จ่ายเฉลี่ยต่อเดือนของครัวเรือน จำแนกตามลักษณะที่สำคัญของครัวเรือน

TABLE 9 AVERAGE MONTHLY INCOME AND EXPENDITURE OF HOUSEHOLD BY SELECTED HOUSING CHARACTERISTICS

รายได้ / ค่าใช้จ่าย	กลุ่มขนาดของครัวเรือน (คน) Group Household Size (Persons)								Income/Expenditures
	รวมคนรับใช้ Servants				ไม่รวมคนรับใช้ / ลูกจ้าง Exclude Servants / Employee				
	1-2	3-4	5-7	>= 8	1-2	3-4	5-7	>= 8	
รายได้ทั้งสิ้นต่อเดือน	10,575	14,088	20,070	21,065	10,575	14,091	20,078	21,065	Total Monthly
1. รายได้ประจำ	10,429	13,925	19,848	20,752	10,429	13,928	19,856	20,752	1. Total Current Income
1.1 รายได้ที่เป็นตัวเงิน	8,872	11,925	17,580	18,272	8,872	11,928	17,587	18,272	1.1 Money Income
- รายได้จากการทำงาน	6,230	9,700	13,785	16,513	6,230	9,702	13,790	16,513	- Form Earning
- เงินได้รับเป็นการช่วยเหลือ	2,488	2,056	3,515	1,733	2,488	2,057	3,516	1,733	- From Current Transfer
- รายได้จากทรัพย์สิน	164	169	280	27	154	169	280	27	- From Property Income
1.2 รายได้ที่ไม่เป็นตัวเงิน	1,557	2,000	2,269	2,480	1,557	2,000	2,269	2,480	1.2 Non money Income
2. รายได้ไม่ประจำ (รายได้ที่เป็นตัวเงินอื่นๆ)	145	164	222	313	145	163	222	313	2. Non-current Money Income
ค่าใช้จ่ายทั้งสิ้นต่อเดือน	8,001	11,652	15,666	17,847	8,001	11,666	15,643	17,847	Total Monthly Expenditures
1. ค่าใช้จ่ายเพื่อการอุปโภคบริโภค	6,789	10,283	14,189	16,614	6,789	10,292	14,178	16,614	1. Consumption Expenditures
1.1 อาหารและเครื่องดื่ม (ไม่มีแอลกอฮอล์)	2,789	4,122	5,420	7,416	2,789	4,124	5,418	7,416	1.1 Food and Beverages (excludes alcoholic)
1.2 เครื่องดื่มที่มีแอลกอฮอล์	71	143	226	219	71	143	226	219	1.2 Alcoholic Beverages
1.3 ยาสูบ หนาก ยานต์ และอื่นๆ	38	78	115	287	38	78	115	287	1.3 Tobacco Products
1.4 ค่าใช้จ่ายเกี่ยวกับที่อยู่อาศัย เครื่องแต่งบ้าน และเครื่องใช้ต่างๆ	1,549	1,862	2,960	2,218	1,549	1,866	2,973	2,218	1.4 Household Operation
1.5 เครื่องนุ่งห่มและรองเท้า	235	296	365	264	235	296	364	264	1.5 Apparel and Footwear
1.6 ค่าใช้จ่ายส่วนบุคคล	278	350	468	590	278	350	468	590	1.6 Personal Care
1.7 เฟอร์นิเจอร์และค่าตรวจรักษาพยาบาล	92	275	147	142	92	274	147	142	1.7 Medical and Health Care
1.8 ค่าใช้จ่ายเกี่ยวกับการเดินทางและการสื่อสาร	1,477	2,489	3,744	4,710	1,477	2,491	3,740	4,710	1.8 Transport and Communication
1.9 การศึกษา	40	232	323	584	40	232	330	584	1.9 Education

หน่วย : บาท/Baht

ตาราง 9 รายได้และค่าใช้จ่ายเฉลี่ยต่อเดือนของครัวเรือน จำแนกตามลักษณะที่สำคัญของครัวเรือน (ต่อ)
 TABLE 9 AVERAGE MONTHLY INCOME AND EXPENDITURE OF HOUSEHOLD BY SELECTED HOUSING CHARACTERISTICS (Contd.)

รายได้ / ค่าใช้จ่าย	กลุ่มขนาดของครัวเรือน (คน) Group Household Size (Persons)								Income/Expenditures
	รวมคนรับใช้ Servants				ไม่รวมคนรับใช้ / ลูกจ้าง Exclude Servants / Employee				
	1-2	3-4	5-7	>=8	1-2	3-4	5-7	>=8	
1.10 การบันเทิง การอ่าน และกิจกรรมทางศาสนา	168	178	159	185	168	178	159	185	1.10 Recreation Reading and Religious Activity
1.11 ค่าใช้จ่ายเกี่ยวกับการจัดงานพิธีในโอกาสพิเศษ	51	258	236	-	51	258	237	-	1.11 Special Ceremony Expenses
2. ค่าใช้จ่ายที่ไม่เกี่ยวกับการอุปโภคบริโภค	1,212	1,369	1,477	1,233	1,212	1,374	1,465	1,233	2. Non-Consumption Expenditures

ที่มา : สำนักงานเศรษฐกิจและสังคมของครัวเรือน พ.ศ. 2550 สำนักงานสถิติแห่งชาติ

Source : The 2007 Household Socio-economic Survey, National Statistical Office

ตาราง 9 รายได้และค่าใช้จ่ายเฉลี่ยต่อเดือนของครัวเรือน จำแนกตามลักษณะที่สำคัญของครัวเรือน (ต่อ)
TABLE 9 AVERAGE MONTHLY INCOME AND EXPENDITURE OF HOUSEHOLD BY SELECTED HOUSING CHARACTERISTICS (Contd.)

หน่วย : บาท/Baht

	การเป็นภาระของครัวเรือน Obligation of Household										Income/Expenditures	
	ผู้พิการ (คน) Disability (Persons)			ผู้ไม่สามารถดูแลตนเอง ในชีวิตประจำวัน (คน) Could not be able to Take Care Themselves in Daily Life (Persons)			ผู้ไม่สามารถเดินทางไปนอกสถานที่อาศัย โดยไม่มีผู้ช่วยเหลือ (คน) Could not be able to go out of their Living Place without Accompair (Persons)					
	1-2	3-4	5-7	>=8	1-2	3-4	5-7	>=8	1-2	3-4		5-7
รายได้ / ค่าใช้จ่าย												
รายได้ทั้งสิ้นต่อเดือน												
1. รายได้ประจำ	8,288	-	-	-	14,169	-	-	-	14,357	-	-	-
1.1 รายได้ที่เป็นตัวเงิน	8,288	-	-	-	13,998	-	-	-	14,180	-	-	-
- รายได้จากการทำงาน	7,028	-	-	-	12,089	-	-	-	12,252	-	-	-
- เงินได้รับเป็นการช่วยเหลือ	5,855	-	-	-	9,462	-	-	-	9,641	-	-	-
- รายได้จากทรัพย์สิน	1,146	-	-	-	2,469	-	-	-	2,450	-	-	-
1.2 รายได้ที่ไม่เป็นตัวเงิน	27	-	-	-	157	-	-	-	162	-	-	-
2. รายได้ไม่ประจำ (รายได้ที่เป็นตัวเงินอื่น ๆ)	1,260	-	-	-	1,909	-	-	-	1,927	-	-	-
-	-	-	-	-	172	-	-	-	178	-	-	-
ค่าใช้จ่ายทั้งสิ้นต่อเดือน	6,038	-	-	-	11,266	-	-	-	11,418	-	-	-
1. ค่าใช้จ่ายเพื่อการอุปโภคบริโภค	5,659	-	-	-	9,928	-	-	-	10,043	-	-	-
1.1 อาหารและเครื่องดื่ม (ไม่มีแอลกอฮอล์)	2,627	-	-	-	3,979	-	-	-	4,011	-	-	-
1.2 เครื่องดื่มที่มีแอลกอฮอล์	129	-	-	-	136	-	-	-	139	-	-	-
1.3 ยาสูบ นม กาแฟ นมข้น และอื่น ๆ	46	-	-	-	75	-	-	-	75	-	-	-
1.4 ค่าใช้จ่ายเกี่ยวกับที่อยู่อาศัย	1,222	-	-	-	1,940	-	-	-	1,967	-	-	-
เครื่องแต่งบ้าน และเครื่องใช้ต่าง ๆ	216	-	-	-	287	-	-	-	289	-	-	-
1.5 เครื่องนุ่งห่มและรองเท้า	224	-	-	-	352	-	-	-	359	-	-	-
1.6 ค่าใช้จ่ายส่วนบุคคล	-	-	-	-	-	-	-	-	-	-	-	-

ตาราง 9 รายได้และค่าใช้จ่ายเฉลี่ยต่อเดือนของครัวเรือน จำแนกตามลักษณะที่สำคัญของครัวเรือน (ต่อ)
 TABLE 9 AVERAGE MONTHLY INCOME AND EXPENDITURE OF HOUSEHOLD BY SELECTED HOUSING CHARACTERISTICS (Contd.)

รายได้ / ค่าใช้จ่าย	การเป็นภาระของครัวเรือน Obligation of Household										Income Expenditures			
	ผู้พิการ (คน) Disability (Persons)		ผู้ที่ไม่สามารถดูแลตนเอง ในชีวิตประจำวัน (คน) Could not be able to Take Care Themselves in Daily Life (Persons)			ผู้ที่ไม่สามารถเดินทางไปนอกชุมชนที่อาศัย โดยไม่มีผู้ช่วยเหลือ (คน) Could not be able to go out of their Living Place without Accompair (Persons)								
	1-2	3-4	5-7	>=8	1-2	3-4	5-7	>=8				1-2	3-4	5-7
1.7 เวชภัณฑ์และค่าตรวจรักษาพยาบาล	63	-	-	-	186	-	-	-	-	187	-	-	-	1.7 Medical and Health Care
1.8 ค่าใช้จ่ายเกี่ยวกับการเดินทางและการสื่อสาร	1,013	-	-	-	2,428	-	-	-	-	2,461	-	-	-	1.8 Transport and Communication
1.9 การศึกษา	46	-	-	-	192	-	-	-	-	193	-	-	-	1.9 Education
1.10 การบันเทิง การอ่าน และกิจกรรมทางศาสนา	72	-	-	-	171	-	-	-	-	174	-	-	-	1.10 Recreation Reading and
1.11 ค่าใช้จ่ายเกี่ยวกับการจัดงานพิธีในโอกาสพิเศษ	-	-	-	-	181	-	-	-	-	187	-	-	-	1.11 Special Ceremony Expenses
2. ค่าใช้จ่ายที่ไม่เกี่ยวกับการอุปโภคบริโภค	379	-	-	-	1,338	-	-	-	-	1,375	-	-	-	2. Non-Consumption Expenditures

ที่มา : สำนักงานเศรษฐกิจและสังคมของครัวเรือน พ.ศ. 2550 สำนักงานสถิติแห่งชาติ
 Source : The 2007 Household Socio-economic Survey, National Statistical Office

ตาราง 9 รายได้และค่าใช้จ่ายเฉลี่ยต่อเดือนของครัวเรือน จำแนกตามลักษณะที่สำคัญของครัวเรือน

TABLE 9 AVERAGE MONTHLY INCOME AND EXPENDITURE OF HOUSEHOLD BY SELECTED HOUSING CHARACTERISTICS

รายได้ / ค่าใช้จ่าย	กลุ่มหนี้สินของครัวเรือน (บาท)										Income/Expenditures
	Group of Household Debt (Baht)										
	ไม่มีหนี้ No Debt	<= 10,000	10,001 - 30,000	30,001 - 50,000	50,001 - 100,000	100,001 - 500,000	500,001 - 1,000,000	1,000,001 - 5,000,000	5,000,001 - 10,000,000	>10,000,000	
รายได้ทั้งสิ้นต่อเดือน	11,800	8,686	9,670	10,721	12,131	21,303	33,554	61,975	47,625	-	Total Monthly
1. รายได้ประจำ	11,727	8,666	9,326	10,652	11,885	21,080	33,460	61,674	47,625	-	1. Total Current Income
1.1 รายได้ที่เป็นตัวเงิน	9,857	7,010	7,898	8,788	9,615	19,017	30,839	58,047	45,625	-	1.1 Money Income
- รายได้จากการทำงาน	8,037	5,893	5,813	6,593	6,494	14,313	28,397	50,162	45,000	-	- Form Earning
- เงินได้รับเป็นการช่วยเหลือ	1,736	1,104	2,000	2,166	3,102	4,375	1,592	4,466	-	-	- From Current Transfer
- รายได้จากทรัพย์สิน	84	13	85	29	19	329	851	3,400	625	-	- From Property Income
1.2 รายได้ที่ไม่เป็นตัวเงิน	1,870	1,666	1,428	1,864	2,270	2,063	2,621	3,627	2,000	-	1.2 Non-money Income
2. รายได้ไม่ประจำ (รายได้เป็นตัวเงินอื่นๆ)	73	20	343	70	246	223	94	301	-	-	2. Non-current Money Income
ค่าใช้จ่ายทั้งสิ้นต่อเดือน	8,655	7,861	8,195	9,502	9,458	17,737	26,986	36,965	54,761	-	Total Monthly Expenditures
1. ค่าใช้จ่ายเพื่อการอุปโภคบริโภค	7,902	7,161	7,439	8,299	8,384	15,334	23,199	29,252	47,994	-	1. Consumption Expenditures
1.1 อาหารและเครื่องดื่ม (ไม่มีแอลกอฮอล์)	3,455	3,652	3,707	3,771	3,654	4,860	5,615	8,633	5,444	-	1.1 Food and Beverages (excludes alcoholic)
1.2 เครื่องดื่มที่มีแอลกอฮอล์	65	119	133	132	106	208	284	319	-	-	1.2 Alcoholic Beverages
1.3 ยาสูบ หมาก ยาสูบ และอื่นๆ	51	105	43	100	74	100	160	46	-	-	1.3 Tobacco Products
1.4 ค่าใช้จ่ายเกี่ยวกับที่อยู่อาศัย	1,777	1,338	1,439	1,591	1,484	3,218	3,470	5,584	3,370	-	1.4 Household Operation, Furnitures and Equipment
1.5 เครื่องนุ่งห่มและรองเท้า	281	204	138	215	231	439	966	772	1,500	-	1.5 Apparel and Footwear
1.6 ค่าใช้จ่ายส่วนบุคคล	308	284	254	317	301	464	987	1,017	650	-	1.6 Personal Care
1.7 เวชภัณฑ์และค่าตรวจรักษาพยาบาล	187	136	70	47	530	115	186	185	-	-	1.7 Medical and Health Care
1.8 ค่าใช้จ่ายเกี่ยวกับการเดินทางสื่อสาร	1,365	1,129	1,197	1,711	1,630	4,964	10,030	10,480	35,680	-	1.8 Transport and Communication
1.9 การศึกษา	124	114	167	122	155	289	637	961	667	-	1.9 Education

ตาราง 9 รายได้และค่าใช้จ่ายเฉลี่ยต่อเดือนของครัวเรือน จำแนกตามลักษณะที่สำคัญของครัวเรือน (ต่อ)
 TABLE 9 AVERAGE MONTHLY INCOME AND EXPENDITURE OF HOUSEHOLD BY SELECTED HOUSING CHARACTERISTICS (Contd.)

รายได้ / ค่าใช้จ่าย	กลุ่มหนี้สินของครัวเรือน (บาท) Group of Household Debt (Bant)										Income/Expenditures
	ไม่มีหนี้ No Debt	< 10,000	10,001	30,001	50,001	100,001	500,001	1,000,001	5,000,001	> 10,000,000	
1.10 การบันเทิง การอ่าน และกิจกรรมทางศาสนา	194	81	108	137	86	211	550	1,036	683	-	1.10 Recreation Reading and Religious Activity
1.11 ค่าใช้จ่ายเกี่ยวกับการจัดงานพิธีในโอกาสพิเศษ	76	-	184	156	133	466	314	200	-	-	1.11 Special Ceremony Expenses
2. ค่าใช้จ่ายที่ไม่เกี่ยวกับการอุปโภคบริโภค	753	700	756	1,204	1,074	2,402	3,786	7,713	6,767	-	2. Non-Consumption Expenditures

ที่มา : สำนักคณะกรรมการเศรษฐกิจและสังคมของครัวเรือน พ.ศ. 2550 สำนักงานสถิติแห่งชาติ

Source : The 2007 Household Socio-economic Survey, National Statistical Office

ตาราง 10 ร้อยละของครัวเรือนที่รายงานการเป็นเจ้าของสินทรัพย์ที่สำคัญ จำแนกตามสถานะทางเศรษฐกิจของครัวเรือน

TABLE 10 PERCENTAGE OF HOUSEHOLD REPORTING OWNERSHIP OF SOME SELECTED DURABLE GOODS BY SO-ECONOMIC CLASS

สินทรัพย์	จำนวน Number	ร้อยละ Percent	ผู้เป็นเจ้าของกิจการ Farm Operators				ผู้เป็นเจ้าของธุรกิจ Self-employed	ลูกจ้าง Employees				ผู้ไม่ได้ ปฏิบัติงาน Economic- Inactively	หน่วย : แสน
			ผู้ปลูก/เลี้ยงสัตว์/เพาะเลี้ยง Plant/Animal/Culture		ประเภท ประเภท ประเภท			คนงาน ทั่วไป General Workers	คนงาน ในโรงงาน, พาณิชยกรรม, และ ให้บริการ Clerical, Sales & Services Workers	ผู้ปฏิบัติงาน ในกระบวนการ ผลิต Production Workers			
			ส่วนใหญ่เป็นเจ้าของ Mainly Owning Land	เช่า/เช่าซื้อ Renting Land	ส่วนใหญ่ Mainly Raising Livestock	ส่วนใหญ่ Mainly Cultivating Crops							
											ส่วนใหญ่ Mainly Planting Crops		
เตียงนอนไม้หรือโลหะ	411,797	57.8	41.0	58.2	63.7	66.7	26.8	41.0	67.3	53.6	53.6	52	
เตาหุงต้มอาหาร - แก๊ส	609,745	85.5	86.9	79.5	82.9	91.2	26.8	69.5	88.6	87.0	79.6		
เตาหุงต้มอาหาร - ไฟฟ้า	94,251	13.2	14.9	-	1.8	18.7	-	-	16.8	5.6	12.1		
เตาอบไมโครเวฟ	62,979	8.8	0.4	-	-	11.7	5.4	-	14.8	5.8	4.3		
กระติกต้มน้ำไฟฟ้า	456,670	64.0	58.1	38.2	1.8	65.2	55.1	-	76.9	66.8	59.8		
ตู้เย็น	624,819	87.6	83.8	79.8	77.4	92.6	60.6	71.5	89.4	93.6	81.7		
เตารีดไฟฟ้า	582,096	81.6	72.9	96.7	49.1	88.5	26.8	100.0	93.4	84.9	74.5		
หม้อหุงต้มอาหารไฟฟ้า	674,191	94.6	97.1	100.0	77.4	100.0	66.2	100.0	94.3	92.5	91.9		
พัดลม	699,268	98.1	97.5	100.0	100.0	98.3	100.0	100.0	95.5	97.8	98.4		
วิทยุ	451,746	63.4	58.0	55.2	62.2	61.6	21.3	59.0	75.6	66.2	58.0		
โทรทัศน์	683,842	95.9	99.1	92.7	86.9	97.5	94.4	100.0	99.2	98.3	91.2		
เครื่องเล่นวีดีโอ / วีซีดี / ดีวีดี	485,322	68.1	54.2	73.5	34.1	78.5	26.8	100.0	77.5	77.4	56.8		
เครื่องซักผ้า	265,898	37.3	22.5	54.1	-	50.3	5.4	41.0	47.1	29.4	31.3		
เครื่องปรับอากาศ	48,459	6.8	-	-	-	12.2	-	-	10.2	0.6	4.0		
เครื่องทำน้ำร้อน / น้ำอุ่นในห้องน้ำ	57,111	8.0	2.5	-	-	15.8	-	-	15.2	-	4.5		
เครื่องคอมพิวเตอร์	75,476	10.6	-	-	-	18.4	-	-	21.4	1.4	3.1		
เครื่องคอมพิวเตอร์ที่เชื่อมต่อกับอินเทอร์เน็ต	25,697	3.6	-	-	-	6.0	-	-	4.1	0.6	1.1		

ตาราง 10 ร้อยละของครัวเรือนที่รายงานการเป็นเจ้าของสินทรัพย์ที่สำคัญ จำแนกตามสถานะทางเศรษฐกิจของครัวเรือน (ต่อ)
 TABLE 10 PERCENTAGE OF HOUSEHOLD REPORTING OWNERSHIP OF SOME SELECTED DURABLE GOODS BY SO-ECONOMIC CLASS (Cont'd)

สินทรัพย์	จำนวน Number	ร้อยละ Percent	ผู้ประกอบการเกษตร			ผู้เป็นเจ้าของธุรกิจ Non-farm Business	ลูกจ้าง Employees				ผู้ไม่ได้ ปฏิบัติงาน เชิง เศรษฐกิจ Econo- mically Inactive	ลักษณะ Characteristics
			ผู้ถือครองทั้งภาคพืช		ผู้ปฏิบัติงาน ในภาค เกษตร Farm Workers		คนงาน ทั่วไป General Workers	พนักงาน จ้าง Part-time Workers	ผู้ปฏิบัติงาน ภาค ผลิต Production Workers			
			ปลูกพืช/เลี้ยงสัตว์/เพาะเลี้ยง Plant / Animal / Culture	บริการ Services								
โทรศัพท์ (รวมเครื่องสองทาง PCT)	93,254	13.1	0.8	-	22.4	55.1	21.3	-	22.9	6.0	6.7	Computer with Telephone (include PCT.)
โทรศัพท์เคลื่อนที่	560,044	77.1	69.1	60.7	84.1	99.2	5.4	100.0	93.4	80.8	68.3	Mobile Phone
โทรทัศน์	3,918	0.5	-	-	2.7	-	-	-	-	-	0.2	Facsimile
หลอดไฟฟลูออโร	701,424	98.4	100.0	100.0	98.1	100.0	100.0	-	96.2	100.0	96.7	Fluorescences
หลอดไฟดวงกลม	12,731	1.6	-	-	2.8	10.4	-	-	4.8	-	0.6	Light Bulbs
หลอดตะเกียบ	4,893	0.7	3.0	-	0.4	3.0	-	-	-	-	-	Compact Fluorescent Lamp
สมาชิกที่ใช้คอมพิวเตอร์เน็ต (ใช้เครื่องเขียนและหรือใช้ในธุรกิจ)	95,450	13.4	19.1	-	7.1	62.0	-	41.0	16.5	9.5	5.9	Members Accessed to Internet (Private and/or Business Use)
รถจักรยาน	307,943	43.2	45.0	38.2	34.4	45.2	5.4	41.0	45.0	47.6	44.2	Bicycle
รถจักรยานยนต์	511,472	71.7	66.3	60.7	84.0	82.2	26.8	100.0	89.4	83.6	53.8	Motorcycle
รถยนต์ส่วนบุคคล	38,463	5.4	2.3	-	7.2	36.9	-	-	6.5	0.3	2.5	Automobile
รถบรรทุกเล็ก / รถปิคอัพ / รถตู้	121,941	17.1	5.7	17.1	40.3	58.2	-	-	24.7	7.8	4.0	Pickup, Van
รถตู้และรถอื่นๆ ประเภทเดียวกัน เรือยนต์	130,743	18.3	40.3	24.5	10.8	4.3	-	-	8.8	24.3	16.0	Other Mini - Truck Motor - Boat

ที่มา : สำรทภาคเศรษฐกิจและสังคมของครัวเรือน พ.ศ. 2550 สำนักงานสถิติแห่งชาติ

Source : The 2007 Household Socio-economic Survey, National Statistical Office

ตาราง 11 ร้อยละของครัวเรือนที่รายงานการเป็นเจ้าของสินทรัพย์ จำแนกตามลักษณะที่สำคัญของครัวเรือน

TABLE 11 PERCENTAGE OF HOUSEHOLDS REPORTING OWNERSHIP OF DURABLE GOODS BY SOME SELECTED HOUSEHOLD CHARACTERISTICS

สินทรัพย์	จำนวน Number	ร้อยละ Percent	หัวหน้าครัวเรือน Household Head										Durable Goods			
			เพศ Sex		อายุ (ปี) Age (Years)						สถานภาพสมรส Marital Status					
			ชาย Male	หญิง Female	< 20	20 - 29	30 - 39	40 - 49	50 - 59	>= 60	โสด Never Married	แต่งงาน Married		ม่าย Widowed	หย่าร้าง Divorced	แยกกันอยู่ Separated
เตียงนอนไม้หรือโลหะ	411,797	57.8	55.7	61.7	-	55.4	54.4	62.4	57.0	58.1	40.1	57.0	62.5	46.6	80.7	Bed (Wood or Metal)
เตาหุงต้มอาหาร - แก๊ส	609,745	35.5	85.1	86.4	-	69.2	90.8	89.5	89.0	81.7	52.6	88.5	82.4	68.9	92.2	Cooking Stove - Gas
เตาหุงต้มอาหาร - ไฟฟ้า	94,251	13.2	14.0	11.6	9.6	16.9	13.0	16.5	13.9	10.5	25.2	13.1	13.6	7.9	3.8	Cooking Stove - Electric
เตาอบไมโครเวฟ	62,979	8.8	8.5	9.5	-	-	7.0	18.8	9.2	4.7	10.8	9.0	5.4	18.7	10.0	Microwave Oven
กระติกต้มน้ำไฟฟ้า	456,670	64.0	64.5	63.3	-	70.7	72.8	63.0	62.4	62.6	51.1	65.8	62.6	59.9	55.9	Electric Pot
ตู้เย็น	624,819	87.6	87.2	88.4	75.6	85.0	90.8	88.3	93.9	91.7	62.3	90.3	88.4	65.4	80.7	Refrigerator
เตารีดไฟฟ้า	582,096	81.6	81.0	82.9	85.2	86.6	93.5	94.2	81.7	69.0	80.4	83.2	75.7	69.4	84.4	Electric Iron
นั้บยุงต้นอาหารไฟฟ้า	674,191	94.6	95.5	92.7	100.0	94.9	99.0	97.6	95.1	90.5	97.2	96.1	89.0	92.3	91.6	Electric Fan
พัดลม	699,268	98.1	98.3	97.7	85.2	100.0	100.0	99.7	98.7	95.8	98.3	98.0	97.6	100.0	100.0	Electric Fan
วิทยุ	451,746	63.4	62.3	65.3	-	75.4	71.3	73.5	63.1	54.1	59.9	65.1	56.7	56.1	65.4	Radio
โทรทัศน์	683,842	95.9	96.2	95.3	85.2	94.0	99.0	98.0	96.3	93.6	98.3	96.6	94.1	87.1	92.8	T.V.
เครื่องเล่นวีซีดี / วีซีดี / ดีวีดี	485,322	68.1	69.6	65.1	75.6	81.3	89.2	75.2	68.9	53.3	51.1	72.9	54.1	49.8	65.1	Video/VCD/DVD Player
เครื่องซักผ้า	265,898	37.3	36.3	39.2	25.1	39.4	43.6	38.7	33.5	25.7	25.7	38.7	39.7	23.1	25.4	Washing Machine
เครื่องปรับอากาศ	48,459	6.8	6.4	7.6	-	6.3	10.0	8.7	8.7	4.6	10.3	7.1	5.0	5.6	4.1	Air Conditioner
เครื่องทำน้ำเย็น / น้ำอุ่นในห้องน้ำ	57,111	8.0	9.0	6.2	-	6.0	15.0	8.0	8.0	5.8	12.2	9.0	3.5	5.6	4.1	Water Boiler
เครื่องคอมพิวเตอร์	75,476	10.6	11.7	8.4	9.6	10.9	14.9	15.1	5.8	14.6	14.6	10.8	10.6	8.3	4.2	Home Computer
เครื่องคอมพิวเตอร์ที่เชื่อมต่อกับอินเทอร์เน็ต	25,697	3.6	4.1	2.6	-	4.8	4.0	7.0	0.8	0.8	8.1	3.9	1.6	2.8	1.2	Computer with Internet Connected
โทรศัพท์ (รวมเครื่องส่งฟาง PCT)	93,254	13.1	13.3	12.6	-	12.9	13.0	16.2	12.5	16.2	18.2	13.4	13.9	5.0	4.2	Telephone (include PCT.)
โทรศัพท์เคลื่อนที่	550,044	77.1	77.4	76.6	100.0	79.5	83.3	84.5	86.2	63.0	84.5	78.8	69.4	82.9	64.3	Mobile Phone
โทรสาร	3,918	0.5	0.7	0.2	-	3.3	0.3	0.2	0.2	-	-	0.8	-	-	-	Facsimile

ตาราง 11 ร้อยละของครัวเรือนที่รายงานการเป็นเจ้าของสินทรัพย์ จำแนกตามลักษณะที่สำคัญของครัวเรือน (ต่อ)
 TABLE 11 PERCENTAGE OF HOUSEHOLDS REPORTING OWNERSHIP OF DURABLE GOODS BY SOME SELECTED HOUSEHOLD CHARACTERISTICS (Contd.)

สินทรัพย์	จำนวน Number	ร้อยละ Percent	หัวหน้าครัวเรือน Household Head											ของใช้ Durable Goods
			เพศ Sex		อายุ (ปี) Age (Years)						สถานภาพสมรส Marital Status			
			ชาย Male	หญิง Female	< 20	20 - 29	30 - 39	40 - 49	50 - 59	>= 60	ไม่เคย Never Married	แต่งงาน Married	หม้าย Widowed	
หลอดไฟนีออน	701,424	98.4	98.0	99.1	100.0	97.5	98.2	98.8	98.2	98.2	98.2	99.0	99.0	Fluorescences
หลอดไฟดวงโคม	12,731	1.8	2.1	1.1	-	-	5.6	1.1	1.1	1.8	2.0	-	5.9	Light Bulbs
หลอดตะเกียบ	4,893	0.7	0.5	1.0	-	-	2.4	0.3	0.4	0.9	0.9	-	-	Compact Fluorescent Lamp
สมาชิกที่ใช้คอมพิวเตอร์ (ใช้โน้ตบุ๊กหรือแท็บเล็ตหรือใช้โมบายล์)	95,450	13.4	14.4	11.5	24.4	8.1	15.9	18.4	7.3	26.2	13.5	10.5	12.3	Members Accessed to Internet (Private and/or Business Use)
รถจักรยาน	307,943	43.2	46.9	36.1	29.3	52.8	50.3	42.7	37.9	28.1	47.2	33.1	26.5	Bicycle
รถจักรยานยนต์	511,472	71.7	77.1	61.6	84.1	84.0	84.7	77.6	53.2	64.6	77.3	51.6	83.4	Motorcycle
รถยนต์ส่วนบุคคล	38,463	5.4	5.9	4.3	1.6	7.8	5.3	5.9	4.7	9.0	5.6	5.3	3.1	Automobile
รถบรรทุกเล็ก / รถปิคอัพ / รถตู้	121,941	17.1	21.2	9.2	7.8	16.4	30.3	14.6	12.3	3.9	20.5	11.6	5.2	Pickup - Van
รถสิบล้อและรถอื่นๆ ใช้นาฬิมาตร่วมกัน	130,713	18.3	24.5	6.6	-	7.3	18.4	31.4	15.1	-	20.7	15.8	16.0	Other Mini - Truck
เรือยนต์	-	-	-	-	-	-	-	-	-	-	-	-	-	Motor - Boat

ที่มา : สำรจากทะเบียนครัวเรือนและสังคมของครัวเรือน พ.ศ. 2550 สำนักงานสถิติแห่งชาติ

Source : The 2007 Household Socio-economic Survey, National Statistical Office

ตาราง 11 ร้อยละของครัวเรือนที่รายงานการเป็นเจ้าของสินทรัพย์ จำแนกตามลักษณะที่สำคัญของครัวเรือน (ต่อ)

TABLE 11 PERCENTAGE OF HOUSEHOLDS REPORTING OWNERSHIP OF DURABLE GOODS BY SOME SELECTED HOUSEHOLD CHARACTERISTICS (Contd.)

สินทรัพย์	กลุ่มขนาดของครัวเรือน (คน) Groups of Household Size (Persons)				จำนวนสินทรัพย์เฉลี่ยต่อครัวเรือนที่รายงาน Average No. of items per reported household	กลุ่มค่าใช้จ่ายทั้งสิ้นเดือนต่อครัวเรือน (บาท) Groups of Total Monthly Expenditure Per Household (Bant)							Durable Goods	
	Groups of Household Size (Persons)					Groups of Total Monthly Expenditure Per Household (Bant)								
	1-2	3-4	5-7	>=8		< 1,500	1,500 - 3,000	3,001 - 5,000	5,001 - 10,000	10,001 - 15,000	15,001 - 30,000	30,001 - 50,000		> 50,000
เตียงนอนไม้หรือโลหะ	56.1	56.6	63.0	61.8	1.4	52.6	74.9	91.2	93.2	-	-	-	-	Bed (Wood or Metal)
เตาแก๊ส/เตาอาหาร - แก๊ส	79.9	87.3	90.2	94.9	1.0	83.1	93.9	100.0	100.0	-	-	-	-	Cooking Stove - Gas
เตาแก๊ส/เตาอาหาร - ไฟฟ้า	8.5	13.6	21.0	7.6	1.0	10.1	21.5	34.1	66.4	-	-	-	-	Cooking Stove - Electric
เตาอบไมโครเวฟ	9.8	9.8	5.3	3.6	1.0	4.3	19.0	55.5	39.3	-	-	-	-	Microwave Oven
กระติกต้มน้ำไฟฟ้า	52.0	67.2	74.5	100.0	1.0	58.7	82.3	96.5	93.2	-	-	-	-	Electric Pot
ตู้เย็น	77.4	93.0	91.4	100.0	1.0	84.9	96.7	100.0	100.0	-	-	-	-	Refrigerator
เตารีดไฟฟ้า	71.2	86.3	86.8	82.0	1.0	77.7	97.6	100.0	100.0	-	-	-	-	Electric Iron
หม้อหุงต้มอาหารไฟฟ้า	89.5	97.7	95.3	100.0	1.1	93.3	99.7	100.0	100.0	-	-	-	-	Electric Cooking Pot
พัดลม	96.5	99.1	96.5	79.9	2.3	96.0	97.6	100.0	100.0	-	-	-	-	Electric Fan
วิทยุ	54.4	71.9	59.2	56.4	1.1	60.2	79.7	71.2	49.0	-	-	-	-	Radio
โทรทัศน์	93.1	98.1	95.3	100.0	1.2	94.9	100.0	100.0	100.0	-	-	-	-	T.V.
เครื่องเล่นวีดีโอ / วีซีดี / ดีวีดี	51.5	76.0	77.6	73.0	1.1	63.2	87.0	91.0	100.0	-	-	-	-	Video/VCD/DVD Player
เครื่องซักผ้า	29.5	41.3	40.0	50.5	1.0	29.0	68.7	88.3	45.5	-	-	-	-	Washing Machine
เครื่องปรับอากาศ	6.8	7.0	6.4	3.6	1.5	2.6	15.7	52.1	40.2	-	-	-	-	Air Conditioner
เครื่องทำน้ำร้อน / น้ำอุ่นในห้องน้ำ	6.1	9.5	8.4	-	1.1	3.1	20.6	53.0	46.6	-	-	-	-	Water Boiler
เครื่องคอมพิวเตอร์	6.1	12.6	12.7	22.0	1.1	2.6	38.4	63.2	47.4	-	-	-	-	Home Computer
เครื่องคอมพิวเตอร์ที่เชื่อมต่อกับอินเทอร์เน็ต	3.4	3.0	5.6	-	1.0	1.0	8.2	34.3	21.3	-	-	-	-	Computer with Internet Connected
โทรศัพท์ (รวมเครื่องตอบรับ PCT)	11.4	13.7	13.2	29.1	1.0	5.5	37.9	68.7	47.2	-	-	-	-	Telephone (include PCT)
โทรศัพท์เคลื่อนที่	65.1	79.7	91.1	89.3	1.5	71.9	98.7	98.8	100.0	-	-	-	-	Mobile Phone
โทรสาร	-	0.3	2.2	-	1.0	0.1	-	9.6	5.0	-	-	-	-	Facsimile
หลอดไฟฟลูออโร	97.2	99.1	98.4	100.0	5.1	96.0	100.0	100.0	100.0	-	-	-	-	Fluorescences
หลอดไฟดวงโคม	1.2	2.7	0.9	-	3.9	0.4	4.9	17.8	-	-	-	-	-	Light Bulbs

ตาราง 11 ร้อยละของครัวเรือนที่รายงานการเป็นเจ้าของสินทรัพย์ จำแนกตามลักษณะที่สำคัญของครัวเรือน (ต่อ)

TABLE 11 PERCENTAGE OF HOUSEHOLDS REPORTING OWNERSHIP OF DURABLE GOODS BY SOME SELECTED HOUSEHOLD CHARACTERISTICS (Contd.)

สินทรัพย์	กลุ่มขนาดของครัวเรือน (คน) Groups of Household Size (Persons)				จำนวนสินทรัพย์ เฉลี่ยต่อครัวเรือน ที่รายงาน Average No. of Items per reported household	กลุ่มค่าใช้จ่ายทั้งสิ้นต่อเดือนต่อครัวเรือน (บาท) Groups of Total Monthly Expenditures Per Household (Baht)							Durable Goods	
	1 - 2	3 - 4	5 - 7	>= 8		< 1,500	1,500 - 3,000	3,000 - 5,000	5,001 - 10,000	10,001 - 15,000	15,000 - 30,000	30,000 - 50,000		> 50,000
	หลอดตะเกียบ	-	1.4	0.3		-	3.3	0.5	0.6	3.3	4.2	-		-
สมาชิกที่ใช้อินเทอร์เน็ต (ใช้ในครัวเรือนและหรือใช้ไปธุรกิจ)	6.8	17.3	16.5	3.5	1.2	8.4	27.5	55.6	44.0	-	-	-	-	Members Accessed to Internet
รถจักรยาน	26.5	50.9	54.3	58.3	1.3	43.6	34.9	56.7	82.8	-	-	-	-	Bicycle
รถจักรยานยนต์	54.8	76.7	86.9	100.0	1.3	68.0	85.9	91.0	94.2	-	-	-	-	Motorcycle
รถยนต์ส่วนบุคคล	5.4	5.1	6.5	-	1.1	1.0	16.6	47.2	35.0	-	-	-	-	Automobile
รถบรรทุกเล็ก / รถปิคอัพ / รถตู้	7.7	16.7	31.4	51.2	1.2	6.6	54.6	81.0	70.3	-	-	-	-	Pickup - Van
รถยนต์และรถจักรยานประเภทเดียวกัน รถยนต์	11.1	21.7	22.8	18.0	1.1	18.8	18.6	9.6	6.8	-	-	-	-	Other Motor Vehicle
	-	-	-	-	-	-	-	-	-	-	-	-	-	Motor - Boat

ที่มา : สำรองภาวะเศรษฐกิจและสังคมครัวเรือน พ.ศ. 2550 สำนักงานสถิติแห่งชาติ

Source : The 2007 Household Socio-economic Survey, National Statistical Office

ตาราง 11 ร้อยละของครัวเรือนที่รายงานการเป็นเจ้าของสินทรัพย์ จำแนกตามลักษณะที่สำคัญของครัวเรือน (ต่อ)

TABLE 11 PERCENTAGE OF HOUSEHOLDS REPORTING OWNERSHIP OF DURABLE GOODS BY SOME SELECTED HOUSEHOLD CHARACTERISTICS (Contd.)

สินทรัพย์	กลุ่มรายได้ทั้งเดือนต่อครัวเรือน (บาท)							Durable Goods	
	Groups of Total Monthly Income Per Household (Bant)								
	< 1,500	1,500-3,000	3,001-5,000	5,001-10,000	10,001-15,000	15,001-30,000	30,001-50,000		> 50,000
เตียงนอนไม้หรือโลหะ	8.8	37.1	39.1	54.9	58.7	67.9	92.0	97.2	Bed (Wood or Metal)
เตาหุงต้มอาหาร - แก๊ส	27.3	60.1	75.8	87.0	90.5	92.7	93.5	100.0	Cooking Stove - Gas
เตาหุงต้มอาหาร - ไฟฟ้า	-	6.9	2.4	12.4	16.2	15.4	16.7	40.5	Cooking Stove - Electric
เตาอบไมโครเวฟ	-	-	0.4	2.7	11.8	7.5	31.9	61.3	Microwave Oven
กระติกต้มน้ำไฟฟ้า	45.4	31.4	38.6	57.0	72.1	82.1	93.0	96.3	Electric Pot
ตู้เย็น	27.3	52.3	74.1	91.0	91.0	99.2	100.0	100.0	Refrigerator
เตารีดไฟฟ้า	34.2	27.0	65.8	81.5	92.2	96.6	100.0	91.1	Electric Iron
หม้อหุงต้มอาหารไฟฟ้า	54.8	68.3	92.8	98.0	94.9	98.8	99.2	100.0	Electric Cooking Pot
พัดลม	76.7	99.1	100.0	97.3	99.7	96.5	100.0	100.0	Electric Fan
วิทยุ	26.5	30.3	57.1	58.6	70.5	75.4	63.6	92.4	Radio
โทรทัศน์	58.6	84.7	92.3	96.2	100.0	98.4	100.0	100.0	T.V.
เครื่องเล่นวีดีโอ / วีซีดี / ดีวีดี	26.5	20.0	42.0	64.9	82.6	81.9	98.9	89.6	Video/VCD/DVD Player
เครื่องซักผ้า	-	-	15.0	33.0	39.6	50.0	84.2	86.5	Washing Machine
เครื่องปรับอากาศ	-	-	-	1.5	8.3	6.9	19.2	58.6	Air Conditioner
เครื่องทำน้ำร้อน / น้ำอุ่นในท้องถิ่น	-	-	-	3.2	3.8	13.4	26.8	60.0	Water Boiler
เครื่องคอมพิวเตอร์	-	-	-	1.7	6.7	19.5	36.5	79.5	Home Computer
เครื่องคอมพิวเตอร์ที่เชื่อมต่อกับอินเทอร์เน็ต	-	-	-	1.0	1.7	4.3	10.9	39.7	Computer with Internet Connected
โทรศัพท์ (รวมเครื่องตอบทวง PCT.)	-	1.2	1.5	5.6	10.1	22.6	43.6	64.2	Telephone (include PCT.)
โทรศัพท์เคลื่อนที่	51.8	33.1	56.8	69.8	90.6	93.1	97.5	100.0	Mobile Phone
โทรสาร	-	-	-	0.2	0.3	-	-	10.9	Facsimile
หลอดไฟนีออน	80.5	95.2	100.0	96.7	100.0	99.8	100.0	100.0	Fluorescences
หลอดไฟตรงโคม	-	-	-	1.2	-	0.5	10.4	20.6	Light Bulbs
หลอดตะเกียบ	-	-	0.5	1.2	-	-	1.3	4.9	Compact Fluorescent Lamp

หน่วย : แสน (n 100 thousand)

ตาราง 11 ร้อยละของครัวเรือนที่รายงานการเป็นเจ้าของสินทรัพย์ จำแนกตามลักษณะที่สำคัญของครัวเรือน (ต่อ)

TABLE 11 PERCENTAGE OF HOUSEHOLDS REPORTING OWNERSHIP OF DURABLE GOODS BY SOME SELECTED HOUSEHOLD CHARACTERISTICS (Contd.)

สินทรัพย์	กลุ่มรายได้ทั้งสิ้นต่อเดือนต่อครัวเรือน (บาท)								Durable Goods
	< 1,500	1,500-3,000	3,000-5,000	5,001-10,000	10,001-15,000	15,000-30,000	30,000-50,000	> 50,000	
สมาชิกที่ใช้อินเทอร์เน็ต	-	-	10.1	10.4	7.3	15.6	29.9	61.6	Members Accessed to Internet
(ใช้ในครัวเรือนและหรือใช้ในธุรกิจ)									
รถจักรยาน	23.5	20.9	42.3	44.1	49.7	41.9	47.5	48.1	Bicycle
รถจักรยานยนต์	23.5	16.3	58.1	64.3	87.2	89.8	89.5	89.8	Motorcycle
รถยนต์ส่วนบุคคล	-	-	-	-	4.9	5.8	25.1	50.4	Automobile
รถบรรทุกเล็ก / รถปิคอัพ / รถตู้	23.5	-	-	5.3	13.2	36.3	57.9	65.7	Pickup . Van
รถอื่นและรถอื่น ๆ ประเภทเดียวกัน	24.4	20.4	17.6	18.5	25.2	11.0	12.2	18.7	Other Mini - Truck
เรือยนต์	-	-	-	-	-	-	-	-	Motor - Boat

ที่มา : สำนักงานเศรษฐกิจและสังคมของครัวเรือน พ.ศ. 2550 สำนักงานสถิติแห่งชาติ

Source : The 2007 Household Socio-economic Survey, National Statistical Office

ตาราง 11 ร้อยละของครัวเรือนที่รายงานการเป็นเจ้าของสินทรัพย์ จำแนกตามลักษณะที่สำคัญของครัวเรือน (ต่อ)

TABLE 11 PERCENTAGE OF HOUSEHOLDS REPORTING OWNERSHIP OF DURABLE GOODS BY SOME SELECTED HOUSEHOLD CHARACTERISTICS (Contd.)

หน่วย : แสน (in 100 thousand)

สินทรัพย์	กลุ่มหนี้สินของครัวเรือน (บาท)											Durable Goods
	ไม่มีหนี้ No Debt	< 10,000		10,000 - 30,000	30,001 - 50,000	50,001 - 100,000	100,001 - 500,000	500,001 - 1,000,000	1,000,001 - 5,000,000	5,000,001 - 10,000,000	> 10,000,000	
เตียงนอนไม้หรือโลหะ	56.0	50.4	50.5	58.9	59.1	62.1	91.1	95.0	100.0	-	-	Bed (Wood or Metal)
เตาปรุงต้มอาหาร - แก๊ส	79.2	80.3	84.4	89.2	81.8	96.5	94.5	100.0	100.0	-	-	Cooking Stove - Gas
เตาปรุงต้มอาหาร - ไฟฟ้า	12.7	9.5	5.3	19.5	11.1	19.5	20.0	44.7	-	-	-	Cooking Stove - Electric
เตาอบไมโครเวฟ	10.2	3.2	1.0	15.5	2.0	12.2	52.6	37.4	100.0	-	-	Microwave Oven
กระติกต้มน้ำไฟฟ้า	59.5	40.7	55.5	67.6	60.2	85.9	93.7	96.5	100.0	-	-	Electric Pot
ตู้เย็น	81.5	82.6	84.3	88.2	89.6	97.8	96.2	100.0	100.0	-	-	Refrigerator
เตารีดไฟฟ้า	73.1	78.6	78.6	81.1	79.5	95.7	100.0	100.0	100.0	-	-	Electric Iron
หม้อหุงต้มอาหารไฟฟ้า	93.5	91.3	97.6	90.8	91.6	97.3	100.0	100.0	100.0	-	-	Electric Cooking Pot
พัดลม	97.2	99.3	97.5	95.8	100.0	98.1	100.0	100.0	100.0	-	-	Electric Fan
วิทยุ	55.6	58.5	66.2	76.5	57.9	65.7	89.6	85.8	100.0	-	-	Radio
โทรทัศน์	91.5	99.5	94.0	90.7	100.0	100.0	100.0	100.0	100.0	-	-	T.V.
เครื่องเล่นวีดีโอ / วีซีดี / ดีวีดี	55.3	61.3	68.6	66.1	71.1	79.4	96.2	100.0	100.0	-	-	Video/VCD/DVD Player
เครื่องซักผ้า	36.0	27.0	29.3	32.9	20.8	57.1	83.2	93.2	100.0	-	-	Washing Machine
เครื่องปรับอากาศ	7.4	-	1.8	3.7	1.7	11.9	35.9	55.5	100.0	-	-	Air Conditioner
เครื่องทำน้ำร้อน / น้ำอุ่นในท้องถิ่น	9.4	-	0.9	6.2	1.7	13.2	39.1	76.5	100.0	-	-	Water Boiler
เครื่องคอมพิวเตอร์	9.4	0.6	1.7	9.6	2.6	20.9	58.0	80.9	100.0	-	-	Home Computer
เครื่องคอมพิวเตอร์ที่เชื่อมต่อกับอินเทอร์เน็ต	2.2	0.6	0.2	2.2	1.0	3.7	24.1	78.2	-	-	-	Computer with
โทรศัพท์ (รวมเครื่องสองทาง PCT)	14.9	2.0	5.1	4.9	5.8	23.8	43.6	83.9	100.0	-	-	Telephone (include PCT.)
โทรศัพท์เคลื่อนที่	68.8	56.9	74.3	90.5	69.5	96.5	100.0	100.0	100.0	-	-	Mobile Phone
โทรสาร	-	-	0.3	0.7	-	-	-	24.6	-	-	-	Facsimile
หลอดไฟนีออน	96.0	100.0	96.7	100.0	100.0	100.0	100.0	100.0	100.0	-	-	Fluorescences
หลอดไฟดวงกลม	2.0	-	1.7	-	-	3.1	3.8	16.2	-	-	-	Light Bulbs

ตาราง 11 ร้อยละของครัวเรือนที่รายงานการเป็นเจ้าของสินทรัพย์ จำแนกตามลักษณะที่สำคัญของครัวเรือน (ต่อ)

TABLE 11 PERCENTAGE OF HOUSEHOLDS REPORTING OWNERSHIP OF DURABLE GOODS BY SOME SELECTED HOUSEHOLD CHARACTERISTICS (Contd.)

สินทรัพย์	กลุ่มหนี้สินของครัวเรือน (บาท)											Durable Goods
	ไม่มีหนี้ No Debt	Group of Household Debt (Baht)										
		< 10,000	10,000 - 30,000	30,001 - 50,000	50,001 - 100,000	100,001 - 500,000	500,001 - 1,000,000	1,000,001 - 5,000,000	5,000,001 - 10,000,000	> 10,000,000		
หลอดตะเกียบ	0.3	3.8	-	-	0.4	1.5	9.0	-	-	-	-	Compact Fluorescent Lamp
สมาชิกที่ใช้คอมพิวเตอร์	8.4	12.3	7.1	18.3	9.5	29.6	80.9	100.0	-	-	-	Members Accessed to Internet (Private and/or Business Use)
(ใช้ครัวเรือนและหรือใช้ในธุรกิจ)												
รถจักรยาน	29.9	22.6	50.7	57.5	46.1	36.4	27.2	-	-	-	-	Bicycle
รถจักรยานยนต์	61.0	69.8	64.6	79.8	84.8	92.6	100.0	100.0	-	-	-	Motorcycle
รถยนต์ส่วนบุคคล	4.3	4.8	-	3.2	1.5	34.2	43.1	100.0	-	-	-	Automobile
รถบรรทุกเล็ก / รถปิคอัพ / รถตู้	12.0	4.7	9.6	7.2	41.7	46.6	74.2	-	-	-	-	Pickup, Van Other Mini - Truck
รถอู่เต็นและรถอื่นๆ ประเภทเดียวกัน	9.8	21.8	14.4	28.1	33.7	15.6	38.3	-	-	-	-	Motor - Boat
เรือยนต์	-	-	-	-	-	-	-	-	-	-	-	-

ที่มา : สำนักงานเศรษฐกิจและสังคมของครัวเรือน พ.ศ. 2550 สำนักงานสถิติแห่งชาติ

Source : The 2007 Household Socio-economic Survey, National Statistical Office

ตาราง 12 อัตราร้อยละของครัวเรือนจำแนกตามลักษณะที่สำคัญของครัวเรือนและสถานะทางเศรษฐกิจสังคมของครัวเรือน
TABLE 12 PERCENTAGE OF HOUSEHOLD BY SELECTED HOUSING CHARACTERISTICS AND SOCIO-ECONOMIC CLASS

	รวมทั้งสิ้น Total จำนวน Number	เฉลี่ยต่อ ครัวเรือน Average per HH	ผู้ครอบครองที่ดิน Farm Operators				ผู้จ้าง รูฟิด ของตนเอง Own- Account Workers, Non-Farm	ผู้จ้าง Employees				ผู้ไม่ได้ ปฏิบัติงาน Econo- mically Inactive	หน่วย : บาท (Baht)	
			ปลูกพืช เลี้ยงสัตว์/เพาะเลี้ยง Plant / Animal Culture		เลี้ยงปศุสัตว์ Livestock			ผู้ปฏิบัติงาน ปฏิบัติงาน มีวิชาชีพ มีวิชาชีพ ไม่มีวิชาชีพ ไม่มีวิชาชีพ ไม่มีวิชาชีพ ไม่มีวิชาชีพ ไม่มีวิชาชีพ ไม่มีวิชาชีพ ไม่มีวิชาชีพ	พนักงาน เกษตร Farm Workers	พนักงาน ทั่วไป General Workers	พนักงาน พนักงาน พนักงาน ไม่มีวิชาชีพ ไม่มีวิชาชีพ ไม่มีวิชาชีพ ไม่มีวิชาชีพ ไม่มีวิชาชีพ ไม่มีวิชาชีพ			ผู้ปฏิบัติงาน ไม่เอาเงิน การผลิต Production Workers
			เป็นเจ้าของ Mainly Owning Land	เช่า/เช่า Mainly Renting Land	เลี้ยงปศุสัตว์ Mainly Raising Livestock	เลี้ยงปศุสัตว์ Mainly Raising Livestock								
1. ขนาดของครัวเรือน (รวมคนรับใช้)	713,016	100.0	100.0	100.0	100.0	100.0	100.0	100.0	100.0	100.0	100.0	100.0	100.0	1. Household Size (include servants)
1-2 คน	238,378	33.4	25.7	6.2	48.8	29.4	38.4	5.6	28.5	29.1	20.5	20.5	51.4	1-2 Persons
3-4 คน	326,065	45.7	55.4	59.4	51.2	44.9	42.6	94.4	41.0	52.3	49.5	49.5	34.0	3-4 Persons
5-7 คน	136,408	19.1	16.8	34.3	-	25.2	13.3	-	30.5	14.3	27.3	27.3	14.6	5-7 Persons
8 คนขึ้นไป	12,165	1.7	2.2	-	-	0.5	5.7	-	-	4.3	2.7	2.7	-	8 Persons or More
2. ขนาดของครัวเรือน (ไม่รวมคนรับใช้/ลูกจ้าง)	713,016	100.0	100.0	100.0	100.0	100.0	100.0	100.0	100.0	100.0	100.0	100.0	100.0	2. Household Size (exclude servants/employ)
1-2 คน	238,378	33.4	25.7	6.2	48.8	29.4	38.4	5.6	28.5	29.1	20.5	20.5	51.4	1-2 Persons
3-4 คน	326,386	45.8	55.4	59.4	51.2	44.9	42.6	94.4	41.0	52.8	49.5	49.5	34.0	3-4 Persons
5-7 คน	136,088	19.1	16.8	34.3	-	25.2	13.3	-	30.5	13.8	27.3	27.3	14.6	5-7 Persons
8 คนขึ้นไป	12,165	1.7	2.2	-	-	0.5	5.7	-	-	4.3	2.7	2.7	-	8 Persons or More
3. จำนวนผู้ทำงานหารายได้ (ไม่รวมคนรับใช้)	713,016	100.0	100.0	100.0	100.0	100.0	100.0	100.0	100.0	100.0	100.0	100.0	100.0	3. No. of Earners (exclude servants)
ไม่มีผู้ทำงานหารายได้	73,961	10.4	-	-	-	-	-	-	-	-	-	-	-	None
มีผู้ทำงานหารายได้ 1 คน	177,679	24.9	24.2	3.0	14.9	17.3	39.2	11.1	28.5	50.2	15.0	15.0	28.2	One Person
มีผู้ทำงานหารายได้ 2-3 คน	397,879	55.8	67.5	97.0	85.1	68.7	46.8	88.9	41.0	40.7	71.1	71.1	31.7	Two to Three Persons
มีผู้ทำงานหารายได้ 4 คนขึ้นไป	63,497	8.9	8.4	-	-	14.0	14.0	-	30.5	9.1	14.0	14.0	2.5	Four Persons or More
4. ค่าใช้จ่ายทั้งสิ้นต่อเดือนต่อครัวเรือน	713,016	100.0	100.0	100.0	100.0	100.0	100.0	100.0	100.0	100.0	100.0	100.0	100.0	4. Monthly Expenditures Per Household
ต่ำกว่า 1,500 บาท	2,198	0.3	-	-	-	-	-	-	-	-	-	-	-	Less Than 1,500 Baht
1,500 - 3,000 บาท	21,924	3.1	2.4	-	-	0.8	-	5.6	-	-	-	-	8.3	1,500 - 3,000 Baht
3,001 - 5,000 บาท	104,282	14.6	18.8	6.2	54.9	5.4	-	33.8	-	1.9	9.7	9.7	26.8	3,001 - 5,000 Baht

ตาราง 12 อัตราร้อยละของครัวเรือนจำแนกตามลักษณะที่สำคัญของครัวเรือนและสถานะทางเศรษฐกิจสังคมของครัวเรือน (ต่อ)

TABLE 12 PERCENTAGE OF HOUSEHOLD BY SELECTED HOUSING CHARACTERISTICS AND SOCIO-ECONOMIC CLASS (Contd.)

หน่วย : บาท (Bath)

ประเภทครัวเรือน	รวมทั้งสิ้น Total จำนวน Number	เฉลี่ยต่อ ครัวเรือน Average per HH	ผู้ประกอบกิจการเกษตร				ผู้จ้าง		ผู้ไม่มี ปฏิบัติงาน เชิง เศรษฐกิจ		Expenditure Group		
			ผู้เช่า/ผู้เช่าบางส่วน		ผู้เป็นเจ้าของ		คนงาน ทั่วไป General Workers	คนงาน ฟาร์ม Farm Workers	คนงาน บริการ - ไม่มีการ จ้าง - ไม่มี การจ้าง - ไม่มีการ จ้าง - ไม่มี การจ้าง	คนงาน ในโรงงาน - การผลิต - การผลิต - การผลิต			
			ปลูกพืช/เลี้ยงสัตว์/ปลูกพืช และเลี้ยงสัตว์	ส่วนเช่า ส่วนเช่า	ส่วน เช่า	ส่วน เช่า						ส่วน เช่า	ส่วน เช่า
5,001 - 10,000 บาท	309,854	43.5	58.4	76.7	45.1	38.8	11.0	39.2	28.5	33.6	48.7	43.8	5,001 - 10,000 Bath
10,001 - 15,000 บาท	136,569	19.2	13.7	-	-	24.5	5.4	21.3	71.5	28.9	28.6	14.1	10,001 - 15,000 Bath
15,001 - 30,000 บาท	103,300	14.5	6.2	17.1	-	22.3	45.3	-	-	34.6	9.9	4.3	15,001 - 30,000 Bath
30,001 - 50,000 บาท	28,889	4.1	-	-	-	7.0	35.4	-	-	1.0	1.8	0.2	30,001 - 50,000 Bath
50,001 - 100,000 บาท	5,999	0.8	0.4	-	-	1.2	2.9	-	-	-	-	1.4	50,001 - 100,000 Bath
มากกว่า 100,000 บาท	-	-	-	-	-	-	-	-	-	-	-	-	More Than 100,000 Bath
5. ค่าใช้จ่ายอุปโภคบริโภคต่อเดือนต่อครัวเรือน	713,016	100.0	100.0	100.0	100.0	100.0	100.0	100.0	100.0	100.0	100.0	100.0	5. Monthly Consumption Expenditures Per Household
ต่ำกว่า 1,500 บาท	2,198	0.3	-	-	-	-	-	-	-	-	-	-	Less Than 1,500 Bath
1,500 - 3,000 บาท	31,888	4.5	5.1	-	-	0.8	-	5.6	-	-	1.2	12.0	1,500 - 3,000 Bath
3,001 - 5,000 บาท	133,230	18.7	25.5	6.2	70.2	8.5	-	67.6	-	3.1	13.5	30.7	3,001 - 5,000 Bath
5,001 - 10,000 บาท	321,978	45.2	55.9	76.7	29.8	37.5	11.6	5.4	69.5	45.5	60.5	41.8	5,001 - 10,000 Bath
10,001 - 15,000 บาท	116,349	16.3	10.7	-	-	27.2	7.7	21.3	30.5	34.5	18.0	8.9	10,001 - 15,000 Bath
15,001 - 30,000 บาท	82,147	11.5	2.3	17.1	-	19.1	59.0	-	-	16.0	5.0	4.1	15,001 - 30,000 Bath
30,001 - 50,000 บาท	20,529	2.9	-	-	-	6.5	19.5	-	-	1.0	1.8	-	30,001 - 50,000 Bath
50,001 - 100,000 บาท	4,695	0.7	0.4	-	-	0.4	2.1	-	-	-	-	1.4	50,001 - 100,000 Bath
มากกว่า 100,000 บาท	-	-	-	-	-	-	-	-	-	-	-	-	More Than 100,000 Bath
6. ค่าใช้จ่ายทั้งหมดต่อเดือนต่อคน	713,016	100.0	100.0	100.0	100.0	100.0	100.0	100.0	100.0	100.0	100.0	100.0	6. Monthly Expenditures Per Capita
ต่ำกว่า 500 บาท	-	-	-	-	-	-	-	-	-	-	-	-	Less Than 500 Bath
500 - 1,500 บาท	78,879	11.1	19.3	17.3	19.3	8.4	1.7	39.4	-	2.5	6.5	14.9	500 - 1,500 Bath

ตาราง 12 อัตราร้อยละของครัวเรือนจำแนกตามลักษณะที่สำคัญของครัวเรือนและสถานประกอบของครัวเรือน (ต่อ)
TABLE 12 PERCENTAGE OF HOUSEHOLD BY SELECTED HOUSING CHARACTERISTICS AND SOCIO-ECONOMIC CLASS (Contd.)

หน่วย : บาท (Baht)

ประเภทของครัวเรือน	รวมทั้งสิ้น Total จำนวน Number	เฉลี่ยต่อ ครัวเรือน Average per HH	ผู้ประกอบการเกษตร Farm Operators				ผู้จ้าง Employees				ผู้ไม่ ปฏิบัติงาน เชิง เศรษฐกิจ Econo- mically Inactive	Expenditure Group	
			ปลูกพืช เลี้ยงสัตว์/เพาะเลี้ยง Plant / Animal Culture		ประมง ปลา สัตว์น้ำ การประมง Fishing		คนงาน เกษตร Farm Workers	พนักงาน ทั่วไป General Workers	เสมียน, พนักงาน, พนักงาน และ เจ้าหน้าที่ Clerical, Sales & Services Workers	ผู้ปฏิบัติงาน ในโรงงาน การผลิต Production Workers			
			จำนวนผู้ เป็นเจ้าของ ที่ดิน Mainly Owning Land	จำนวน เช่าที่ดิน Mainly Renting Land	ประมง ปลา สัตว์น้ำ การประมง Fishing, Forestry, Agricultural services	ประมง ปลา สัตว์น้ำ การประมง Fishing, Forestry, Agricultural services							
1,501 - 3,000 บาท	316,886	44.4	53.3	65.7	54.5	30.5	6.4	60.6	71.5	33.4	57.6	49.5	1,501 - 3,000 Baht
3,001 - 5,000 บาท	194,224	27.2	24.2	17.1	26.2	35.6	15.4	-	28.5	31.8	29.1	25.2	3,001 - 5,000 Baht
5,001 - 10,000 บาท	86,104	12.1	2.9	-	-	20.2	41.3	-	-	23.2	4.9	8.1	5,001 - 10,000 Baht
10,001 - 15,000 บาท	25,808	3.6	0.4	-	-	3.1	20.5	-	-	7.7	1.8	2.2	10,001 - 15,000 Baht
15,001 - 30,000 บาท	10,863	1.5	-	-	-	2.2	14.6	-	-	1.5	-	0.1	15,001 - 30,000 Baht
30,001 - 50,000 บาท	253	-	-	-	-	-	0.5	-	-	-	-	-	30,001 - 50,000 Baht
50,001 - 100,000 บาท	-	-	-	-	-	-	-	-	-	-	-	-	50,001 - 100,000 Baht
มากกว่า 100,000 บาท	-	-	-	-	-	-	-	-	-	-	-	-	More Than 100,000 Baht
7. ค่าใช้จ่ายอุปโภคบริโภคเดือนละคน	713,016	100.0	100.0	100.0	100.0	100.0	100.0	100.0	100.0	100.0	100.0	100.0	7. Monthly Consumption Expenditures Per Capita
ต่ำกว่า 500 บาท	-	-	-	-	-	-	-	-	-	-	-	-	Less Than 500 Baht
500 - 1,500 บาท	104,612	14.7	29.7	17.3	19.3	8.4	1.2	39.4	30.5	2.5	9.1	20.5	500 - 1,500 Baht
1,501 - 3,000 บาท	364,405	51.1	58.3	65.7	54.5	34.6	7.2	60.6	41.0	36.6	70.5	58.3	1,501 - 3,000 Baht
3,001 - 5,000 บาท	143,757	20.2	9.0	17.1	26.2	33.6	17.3	-	28.5	38.3	18.2	13.6	3,001 - 5,000 Baht
5,001 - 10,000 บาท	73,944	10.4	2.5	-	-	18.5	50.2	-	-	20.6	0.3	5.2	5,001 - 10,000 Baht
10,001 - 15,000 บาท	21,463	3.0	0.4	-	-	4.1	16.5	-	-	2.0	1.8	2.2	10,001 - 15,000 Baht
15,001 - 30,000 บาท	4,834	0.7	-	-	-	0.8	7.5	-	-	-	-	0.1	15,001 - 30,000 Baht
30,001 - 50,000 บาท	-	-	-	-	-	-	-	-	-	-	-	-	30,001 - 50,000 Baht
50,001 - 100,000 บาท	-	-	-	-	-	-	-	-	-	-	-	-	50,001 - 100,000 Baht
มากกว่า 100,000 บาท	-	-	-	-	-	-	-	-	-	-	-	-	More Than 100,000 Baht

ตาราง 12 อัตราร้อยละของครัวเรือนจำแนกตามลักษณะที่สำคัญของครัวเรือนและสถานะทางเศรษฐกิจสังคมของครัวเรือน (ต่อ)
TABLE 12 PERCENTAGE OF HOUSEHOLD BY SELECTED HOUSING CHARACTERISTICS AND SOCIO-ECONOMIC CLASS (Contd.)

ประเภทรายได้ครัวเรือน ประเภทของครัวเรือน	รวมทั้งสิ้น Total จำนวน Number	เฉลี่ยต่อ ครัวเรือน Average per HH	ผู้ประกอบการเกษตร Farm Operators				ผู้จ้าง Employees		ผู้ไม่มี ผู้จ้าง Non-Employed		ผู้ไม่มี ผู้จ้าง Inactive	หน่วย : บาท (Baht)	
			ปลูกพืช เลี้ยงสัตว์เพาะเลี้ยง Plant / Animal Culture		ประมง Fishing		ผู้ปฏิบัติงาน ในครัวเรือน Production Workers	พนักงาน ทั่วไป General Workers	พนักงาน ขาย Farm Workers	พนักงาน รับจ้าง ทั่วไป General Workers			พนักงาน ขาย Sales & Services Workers
			ส่วนโฉนด เจ้าของที่ดิน Mainly Owning Land	ส่วนเช่า ที่ดิน Mainly Renting Land	ประมง น้ำจืด Freshwater Fishing	ประมง น้ำเค็ม Saltwater Fishing							
8. รายได้ทั้งสิ้นต่อเดือนต่อครัวเรือน	713,016	100.0	100.0	100.0	100.0	100.0	100.0	100.0	100.0	100.0	8. Monthly Total Income Per Household		
ต่ำกว่า 1,500 บาท	11,287	1.6	2.6	3.0	-	0.4	-	-	-	3.9	Less Than 1,500 Baht		
1,500 - 3,000 บาท	45,443	6.4	3.3	17.3	22.6	-	-	-	-	17.5	1,500 - 3,000 Baht		
3,001 - 5,000 บาท	94,300	13.2	28.8	46.9	32.4	3.7	-	-	-	15.3	3,001 - 5,000 Baht		
5,001 - 10,000 บาท	211,387	29.6	39.1	15.8	45.1	29.6	9.1	39.2	28.5	30.9	5,001 - 10,000 Baht		
10,001 - 15,000 บาท	152,934	21.4	16.6	17.1	-	26.7	15.1	21.3	30.5	12.7	10,001 - 15,000 Baht		
15,001 - 30,000 บาท	133,321	18.7	6.9	-	-	20.5	32.8	-	41.0	16.9	15,001 - 30,000 Baht		
30,001 - 50,000 บาท	36,232	5.1	2.3	-	-	12.1	10.9	-	-	2.4	30,001 - 50,000 Baht		
50,001 - 100,000 บาท	25,509	3.6	0.4	-	-	6.3	28.4	-	-	0.4	50,001 - 100,000 Baht		
มากกว่า 100,000 บาท	2,604	0.4	-	-	-	0.7	3.8	-	-	-	More Than 100,000 Baht		
9. รายได้ประจำเดือนต่อครัวเรือน	713,016	100.0	100.0	100.0	100.0	100.0	100.0	100.0	100.0	100.0	9. Monthly Current Income Per Household		
ต่ำกว่า 1,500 บาท	11,287	1.6	2.6	3.0	-	0.4	-	-	-	3.9	Less Than 1,500 Baht		
1,500 - 3,000 บาท	45,443	6.4	3.3	17.3	22.6	-	-	-	-	17.5	1,500 - 3,000 Baht		
3,001 - 5,000 บาท	99,444	13.9	28.8	46.9	32.4	3.7	-	-	-	17.9	3,001 - 5,000 Baht		
5,001 - 10,000 บาท	210,694	29.5	39.1	15.8	45.1	29.6	9.1	39.2	28.5	29.5	5,001 - 10,000 Baht		
10,001 - 15,000 บาท	151,301	21.2	16.6	17.1	-	26.7	15.1	21.3	30.5	12.7	10,001 - 15,000 Baht		
15,001 - 30,000 บาท	133,441	18.7	6.9	-	-	20.5	32.8	-	41.0	15.8	15,001 - 30,000 Baht		
30,001 - 50,000 บาท	33,547	4.7	2.3	-	-	12.1	11.4	-	-	2.4	30,001 - 50,000 Baht		
50,001 - 100,000 บาท	25,257	3.5	0.4	-	-	6.3	27.8	-	-	0.4	50,001 - 100,000 Baht		
มากกว่า 100,000 บาท	2,604	0.4	-	-	-	0.7	3.8	-	-	-	More Than 100,000 Baht		

ตาราง 12 อัตราร้อยละของครัวเรือนจำแนกตามลักษณะที่สำคัญของครัวเรือนและสถานะทางเศรษฐกิจของครัวเรือน (ต่อ)
 TABLE 12 PERCENTAGE OF HOUSEHOLD BY SELECTED HOUSING CHARACTERISTICS AND SOCIO-ECONOMIC CLASS (Contd.)

ประเภทของครัวเรือน	รวมทั้งสิ้น Total จำนวน Number	เฉลี่ยต่อ ครัวเรือน Average per HH	ผู้ถือครองที่ดิน/เกษตรกร Farm Operators			ผู้จ้าง Employees				ผู้ไม่ได้ ปฏิบัติงาน Econo- mically Inactive	หน่วย : บาท (Baht)
			ปลูกพืช/เลี้ยงสัตว์/เพาะเลี้ยง Plant / Animal / Culture		ประกอบ อาชีพ Occupation	พนักงาน ทั่วไป General Workers	พนักงาน ประจำ Farm Workers	พนักงาน ประจำ ใน กิจการ Clerical, Sales & Services Workers	ผู้ปฏิบัติงาน ใน การผลิต Production Workers		
			เป็นเจ้าของ ที่ดิน Mainly Owning Land	เช่า ที่ดิน Mainly Renting Land							
10. รายได้ทั้งสิ้นเดือนก่อน	713,016	100.0	100.0	100.0	100.0	100.0	100.0	100.0	100.0	100.0	10. Monthly Total Income Per Capita
ต่ำกว่า 500 บาท	5,119	0.7	2.6	-	-	-	-	-	-	1.3	Less Than 500 Baht
500 - 1,500 บาท	118,152	16.3	28.9	63.9	41.8	4.9	30.5	8.5	11.1	20.9	500 - 1,500 Baht
1,501 - 3,000 บาท	227,904	32.0	41.0	36.1	31.9	27.0	44.9	17.3	40.4	34.9	1,501 - 3,000 Baht
3,001 - 5,000 บาท	181,802	25.5	20.6	-	25.2	27.5	21.3	31.1	34.4	22.7	3,001 - 5,000 Baht
5,001 - 10,000 บาท	118,590	16.6	6.5	-	-	27.6	-	27.9	12.1	14.8	5,001 - 10,000 Baht
10,001 - 15,000 บาท	32,728	4.6	-	-	-	5.4	-	9.9	1.9	4.8	10,001 - 15,000 Baht
15,001 - 30,000 บาท	24,590	3.4	0.4	-	-	5.7	-	5.3	-	0.7	15,001 - 30,000 Baht
30,001 - 50,000 บาท	5,188	0.7	-	-	-	1.7	-	6.5	-	-	30,001 - 50,000 Baht
50,001 - 100,000 บาท	943	0.1	-	-	-	0.2	-	1.4	-	-	50,001 - 100,000 Baht
มากกว่า 100,000 บาท	-	-	-	-	-	-	-	-	-	-	More Than 100,000 Baht
11. รายได้ประจำเดือนก่อน	713,016	100.0	100.0	100.0	100.0	100.0	100.0	100.0	100.0	100.0	11. Monthly Current Income Per Capita
ต่ำกว่า 500 บาท	5,119	0.7	2.6	-	-	-	-	-	-	1.3	Less Than 500 Baht
500 - 1,500 บาท	118,645	16.6	31.3	63.9	41.8	4.9	30.5	8.5	11.1	20.9	500 - 1,500 Baht
1,501 - 3,000 บาท	228,005	32.0	38.5	36.1	31.9	27.2	44.9	17.3	40.4	36.1	1,501 - 3,000 Baht
3,001 - 5,000 บาท	182,452	25.6	20.6	-	26.2	27.3	21.3	31.9	34.7	22.7	3,001 - 5,000 Baht
5,001 - 10,000 บาท	115,346	16.2	6.5	-	-	27.6	-	27.1	11.8	13.6	5,001 - 10,000 Baht
10,001 - 15,000 บาท	32,728	4.6	-	-	-	5.4	-	9.9	1.9	4.8	10,001 - 15,000 Baht
15,001 - 30,000 บาท	24,890	3.5	0.4	-	-	5.7	-	5.3	-	0.7	15,001 - 30,000 Baht

ตาราง 12 อัตราร้อยละของครัวเรือนจำแนกตามลักษณะที่สำคัญของครัวเรือนและสถานะทางเศรษฐกิจของครัวเรือน (ต่อ)
 TABLE 12 PERCENTAGE OF HOUSEHOLD BY SELECTED HOUSING CHARACTERISTICS AND SOCIO-ECONOMIC CLASS (Contd.)

หน่วย : บาท (Baht)

ประเภทของครัวเรือน	รวมทั้งสิ้น Total จำนวน Number	เฉลี่ยต่อ ครัวเรือน Average per HH.	ผู้ถือครองทำมาหากิน				ผู้เป็นเจ้าของ ธุรกิจ ของตนเอง ที่มิใช่ การเกษตร Own- Account Workers, Non-Farm	ผู้จ้าง Employees				ผู้ไม่ได้ ปฏิบัติงาน เชิง เศรษฐกิจ Econo- mically Inactive	Expenditure Group
			ผู้ถือครองทำมาหากิน		ผู้จ้าง			ผู้ปฏิบัติงาน ในประเภท การผลิต Production Workers	ผู้ปฏิบัติงาน ในประเภท บริการ Service Workers	ผู้ปฏิบัติงาน ในประเภท การผลิต Production Workers	ผู้ปฏิบัติงาน ในประเภท บริการ Service Workers		
			ปลูกพืช เลี้ยงสัตว์ทางบก/เลี้ยง Plant / Animal / Culture	ส่วนประกอบ ส่วนประกอบ เช่าที่ดิน Mainly Owning Land	ประมง ป่าไม้, การตัดไม้, การขุด, การเกษตร Fishing, Forestr., Agricul- tural services	พนักงาน ทั่วไป General Workers							
30,001 - 50,000 บาท	4,888	0.7	-	-	-	1.7	-	-	-	-	-	-	30,001 - 50,000 Baht
50,001 - 100,000 บาท	943	0.1	-	-	-	0.2	-	-	-	-	-	-	50,001 - 100,000 Baht
มากกว่า 100,000 บาท	-	-	-	-	-	-	-	-	-	-	-	-	More Than 100,000 Baht
12. ประเภทของที่อยู่อาศัย	713,016	100.0	100.0	100.0	100.0	100.0	100.0	100.0	100.0	100.0	100.0	100.0	12. Type of Dwelling
บ้านเดี่ยว	650,260	91.2	100.0	100.0	84.7	82.6	100.0	100.0	100.0	100.0	96.1	97.1	Detached House
ห้องแถว	50,993	7.2	-	-	-	15.6	13.4	-	-	-	3.1	2.3	Row House
ทาวน์เฮาส์หรือบ้านแฝด	4,423	0.6	-	-	-	0.6	2.8	-	-	-	0.3	0.2	Townhouse or Twinhouse
ห้องชุด	2,328	0.3	-	-	-	0.4	-	-	-	-	-	-	Apartment or Flat
ห้องภายในบ้าน	2,248	0.3	-	-	-	0.9	-	-	-	-	-	-	Room or Rooms
ที่อยู่อาศัยชั่วคราว	2,765	0.4	-	-	15.3	-	-	-	-	-	0.5	-	Improvised Quarter
อื่น ๆ	-	-	-	-	-	-	-	-	-	-	-	-	Others
13. ชนิดของวัสดุก่อสร้างที่อยู่อาศัย	713,016	100.0	100.0	100.0	100.0	100.0	100.0	100.0	100.0	100.0	100.0	100.0	13. Construction Materials
ตึก	247,249	34.7	19.9	39.6	24.4	36.9	46.2	39.2	-	-	42.6	28.9	Cement, Brick or Stone
ไม้	198,220	27.8	39.1	32.9	32.4	18.8	4.0	39.4	100.0	-	30.7	34.0	Wood
ครึ่งตึกครึ่งไม้	262,462	36.8	41.0	27.5	28.0	44.3	49.8	21.3	-	-	26.7	35.6	Brick and Wood
วัสดุที่ทำได้ตามท้องถิ่น	4,311	0.6	-	-	15.3	-	-	-	-	-	-	1.1	Local Materials
วัสดุที่ใช้นับแล้ว	-	-	-	-	-	-	-	-	-	-	-	-	Re-used Materials
วัสดุอื่น ๆ	774	0.1	-	-	-	-	-	-	-	-	-	0.4	Others

ตาราง 12 อัตราร้อยละของครัวเรือนจำแนกตามลักษณะที่สำคัญของครัวเรือนและสถานะทางเศรษฐกิจสังคมของครัวเรือน (ต่อ)
TABLE 12 PERCENTAGE OF HOUSEHOLD BY SELECTED HOUSING CHARACTERISTICS AND SOCIO-ECONOMIC CLASS (Contd.)

หน่วย : บาท (Bant)

	รวมทั้งสิ้น Total จำนวน Number	เฉลี่ยต่อ ครัวเรือน Average per HH.	ผู้ถือครองที่ดินเกษตร Farm Operators				ผู้ดำเนินงาน ธุรกิจ Business ลักษณะ การประกอบ Own- Account Workers, Non-Farm	ลูกจ้าง Employees				ผู้ไม่ได้ ปฏิบัติงาน Econo- mically Inactive	Expenditure Group
			ปลูกพืช/เลี้ยงสัตว์/เพาะเลี้ยง Plant/Animal/Culture		รวม รวม รวม			ผู้ปฏิบัติงาน วิชาชีพ Professional Admin. Workers	พนักงาน ทั่วไป General Workers	พนักงาน ช่าง ช่าง ช่าง ช่าง ช่าง	ผู้ปฏิบัติงาน ไม่รวม การผลิต Production Workers		
			ส่วนใหญ่เป็น ส่วนใหญ่เป็น	ส่วนใหญ่ ส่วนใหญ่	ส่วนใหญ่ ส่วนใหญ่	ส่วนใหญ่ ส่วนใหญ่							
14. สถานภาพการครองที่อยู่อาศัย	713,016	100.0	100.0	100.0	100.0	100.0	100.0	100.0	100.0	100.0	100.0	100.0	14. Occupancy Status
เป็นเจ้าของบ้านและที่ดิน	625,973	87.8	97.5	82.7	84.7	73.3	82.0	94.5	30.5	66.5	97.9	94.6	Owns Dwelling and Land
เป็นเจ้าของบ้านแต่เช่าที่ดิน	7,865	1.1	-	-	-	2.7	-	-	41.0	2.1	1.0	0.5	Owns Dwelling on Rented Land
บ้านเช่า	40,093	5.6	-	-	-	19.4	8.2	-	28.5	10.5	1.0	1.4	Rents
อยู่โดยไม่เสียค่าเช่า	39,065	5.5	2.5	17.3	15.3	4.6	9.8	5.4	-	20.9	0.2	3.5	Occupied rented free
15. ใช้ที่อยู่อาศัยมีบางส่วนทำธุรกิจหรือไม่ ไม่ใช้ ใช้													15. Part of Dwelling Used for Business No Yes
16. เชื้อเพลิงที่ใช้ในการปรุงอาหาร	713,016	100.0	100.0	100.0	100.0	100.0	100.0	100.0	100.0	100.0	100.0	100.0	16. Cooking Fuel No Yes
ถ่าน	85,120	11.9	11.6	37.1	-	13.4	1.2	-	-	3.9	14.7	14.0	Charcoal
ไม้	101,299	14.2	26.0	23.5	57.1	6.0	0.7	67.6	-	2.4	9.1	18.5	Wood
น้ำมันก๊าด	2,949	0.4	-	-	-	0.2	-	-	-	-	-	1.3	Kerosene
แก๊ส	496,848	69.7	62.4	39.4	41.1	76.6	92.0	26.8	69.5	85.0	75.4	60.4	Gas
ไฟฟ้า	7,237	1.0	-	-	1.8	0.5	2.7	5.6	30.5	2.8	-	1.2	Electricity
อื่นๆ	-	-	-	-	-	-	-	-	-	-	-	-	Others
ไม่มีการปรุง	19,562	2.7	-	-	-	3.2	3.3	-	-	5.9	0.7	4.6	No Cooking
17. น้ำดื่ม	713,016	100.0	100.0	100.0	100.0	100.0	100.0	100.0	100.0	100.0	100.0	100.0	17. Drinking Water Bottle-Water
น้ำดื่มบรรจุขวด	128,491	18.0	-	-	-	41.5	47.4	-	69.5	47.0	4.9	7.3	Bottle-Water

ตาราง 12 อัตราร้อยละของครัวเรือนจำแนกตามลักษณะที่สำคัญของครัวเรือนและสถานะทางเศรษฐกิจสังคมของครัวเรือน (ต่อ)
 TABLE 12 PERCENTAGE OF HOUSEHOLD BY SELECTED HOUSING CHARACTERISTICS AND SOCIO-ECONOMIC CLASS (Contd.)

หน่วย : บาท (Bath)

ประเภทครัวเรือน	รวมทั้งสิ้น Total จำนวน Number	เฉลี่ย ครัวเรือน Average per HH	ผู้ประกอบการเกษตร Farm Operators				ผู้ทำ ธุรกิจ Own- business Account Workers, Non-Farm Workers	ผู้จ้าง Employees				ผู้ไม่มี อาชีพ Econo- mically inactive		
			ปลูกพืชเลี้ยงสัตว์/เลี้ยง ปศุสัตว์ Plant / Animal / Culture Raising		ประมง Fishing			เป็นเจ้าของ ที่ดิน Mainly Owning Land	เช่า ที่ดิน Renting Land	คนงาน เกษตร Farm Workers	คนงาน ทั่วไป General Workers		ส่วน บริการ Service Workers	ผู้ปฏิบัติงาน ในการ ผลิต Production Workers
			จำนวน ที่ดิน Mainly Owning Land	จำนวน ที่ดิน Renting Land	จำนวน ที่ดิน Mainly Owning Land	จำนวน ที่ดิน Renting Land								
น้ำประปามีในบ้าน	11,452	1.6	-	-	1.8	2.9	3.4	-	-	1.7	1.6	1.3	Inside Piped Water-Supply	
น้ำประปาดาดภายในบ้าน	2,987	0.4	-	-	-	2.0	-	-	-	-	0.3	-	Inside Piped Underground Water	
น้ำประปานอกบ้าน	1,269	0.2	-	-	-	0.5	-	-	-	-	0.5	-	Outside Piped or Public Tap	
น้ำประปาดาดนอกบ้าน	-	-	-	-	-	-	-	-	-	-	-	-	Well or Underground Water	
น้ำจากแม่น้ำ ลำธารหรือคลอง	-	-	-	-	-	-	-	-	-	-	-	-	River, Stream etc.	
น้ำฝน	566,396	79.4	100.0	100.0	98.2	53.2	47.4	100.0	30.5	51.4	92.7	90.5	Rain Water	
อื่น ๆ (ระบุ)	2,421	0.3	-	-	-	-	1.8	-	-	-	-	0.8	Others	
18. การใช้น้ำ	713,016	100.0	100.0	100.0	100.0	100.0	100.0	100.0	100.0	100.0	100.0	100.0	18. Water Supply	
น้ำประปามีในบ้าน	676,146	94.8	94.0	100.0	84.7	93.7	99.3	94.4	100.0	97.2	93.8	95.1	Inside Piped Water Supply	
น้ำประปาดาดภายในบ้าน	23,443	3.3	5.6	-	-	3.3	-	5.6	-	1.1	6.2	2.0	Inside Piped Underground Water	
น้ำประปาดาดนอกบ้าน	744	0.1	-	-	-	0.2	-	-	-	0.7	-	-	Outside Piped Underground Water	
น้ำประปาดาดนอกบ้าน	4,901	0.7	0.4	-	-	2.7	0.7	-	-	0.4	-	0.2	Well Underground Water	
น้ำจากแม่น้ำ ลำธารหรือคลอง	7,443	1.0	-	-	15.3	-	-	-	-	-	-	2.7	River, Stream etc.	
น้ำฝน	-	-	-	-	-	-	-	-	-	-	-	-	Rain Water	
อื่น ๆ	338	-	-	-	-	-	-	-	-	0.5	-	-	Others	
19. การใช้สุข	713,016	100.0	100.0	100.0	100.0	100.0	100.0	100.0	100.0	100.0	100.0	100.0	19. Toilet Facilities	
ไม่มีสุข	2,759	0.4	-	-	-	0.4	-	-	-	-	-	1.1	No Facility Nearby	
สุข	21,895	3.1	0.6	-	-	4.0	13.6	-	-	0.4	6.7	0.3	Flush Latrine	

ตาราง 12 อัตราร้อยละของครัวเรือนจำแนกตามลักษณะที่สำคัญของครัวเรือนและสถานะทางเศรษฐกิจสังคมของครัวเรือน (ต่อ)
TABLE 12 PERCENTAGE OF HOUSEHOLD BY SELECTED HOUSING CHARACTERISTICS AND SOCIO-ECONOMIC CLASS (Contd.)

หน่วย : บาท (Baht)

ประเภทของครัวเรือน	รวมทั้งสิ้น Total จำนวน Number	เฉลี่ยต่อ ครัวเรือน Average per HH	ผู้ครอบครองทรัพย์สิน				ผู้จ้าง Employees				ผู้เป็นเจ้าของ ธุรกิจ ที่ประกอบ กิจการ Own- Account Workers, Non-Farm Workers	ผู้ปฏิบัติงาน เชิง เศรษฐกิจ Econo- mically Inactive
			ผู้ครอบครองทรัพย์สิน		ผู้จ้าง		ผู้ปฏิบัติงาน ในครัวเรือน Production Workers	ผู้ปฏิบัติงาน นอกครัวเรือน Production Workers	ผู้ปฏิบัติงาน ในครัวเรือน Production Workers	ผู้ปฏิบัติงาน นอกครัวเรือน Production Workers		
			บ้าน Own- Account Workers, Non-Farm Workers	เช่า Rental Land Workers	ครอบครัว Family Workers	ทั่วไป General Workers						
ครัวเรือนที่มีสมาชิก 1-2 คน	670,533	94.0	96.6	100.0	100.0	72.1	100.0	100.0	97.9	92.8	96.8	Mould Latrine
ครัวเรือนที่มีสมาชิก 3-4 คน	17,829	2.5	2.6	-	-	14.4	-	-	1.8	0.6	1.8	Flush and Mould Latrine
ครัวเรือนที่มีสมาชิก 5 คนขึ้นไป	-	-	-	-	-	-	-	-	-	-	-	Mould Latrine
ครัวเรือนที่มีสมาชิก 1-2 คน	713,016	100.0	100.0	100.0	100.0	100.0	100.0	100.0	100.0	100.0	100.0	Others
ครัวเรือนที่มีสมาชิก 3-4 คน	617,566	86.6	80.9	100.0	85.1	38.0	100.0	59.0	83.5	90.5	94.1	20. Members who Accessed to the Internet
ครัวเรือนที่มีสมาชิก 5 คนขึ้นไป	91,916	12.9	19.1	-	14.9	59.4	-	41.0	14.5	9.5	5.8	None
ครัวเรือนที่มีสมาชิก 1-2 คน	3,534	0.5	-	-	-	0.6	-	-	2.0	-	0.1	One to Two Persons
ครัวเรือนที่มีสมาชิก 3-4 คน	-	-	-	-	-	-	-	-	-	-	-	Three to Four Persons
ครัวเรือนที่มีสมาชิก 5 คนขึ้นไป	-	-	-	-	-	-	-	-	-	-	-	Five Persons or More
ครัวเรือนที่มีสมาชิก 1-2 คน	272,363	38.2	12.0	9.2	28.1	64.6	11.1	100.0	83.3	29.4	24.1	21. Method of Getting Rid of Household Garbage
ครัวเรือนที่มีสมาชิก 3-4 คน	454,674	63.8	85.1	94.1	71.9	39.8	94.4	-	19.2	73.4	78.6	Take to public cleansing services
ครัวเรือนที่มีสมาชิก 5 คนขึ้นไป	27,406	3.8	11.9	17.1	-	3.2	-	-	-	1.8	3.2	Burn
ครัวเรือนที่มีสมาชิก 1-2 คน	-	-	-	-	-	-	-	-	-	-	-	Bury
ครัวเรือนที่มีสมาชิก 3-4 คน	-	-	-	-	-	-	-	-	-	-	-	Feed animals
ครัวเรือนที่มีสมาชิก 5 คนขึ้นไป	-	-	-	-	-	-	-	-	-	-	-	Fertilizer ferment
ครัวเรือนที่มีสมาชิก 1-2 คน	6,014	0.8	2.0	-	-	1.6	-	-	-	1.5	-	Throwing in river, canal
ครัวเรือนที่มีสมาชิก 3-4 คน	6,014	0.8	2.0	-	-	-	-	-	-	1.5	-	Throwing in public area
ครัวเรือนที่มีสมาชิก 5 คนขึ้นไป	-	-	-	-	-	-	-	-	-	-	-	Others

ที่มา : สำนักงานสถิติแห่งชาติ

Source : The 2007 Household Socio-economic Survey, National Statistical Office

ตาราง 13 อัตราร้อยละของสมาชิกในครัวเรือน จำแนกตามประเภทของสมาชิกในครัวเรือน ลักษณะที่สำคัญของครัวเรือน และ สถานะทางเศรษฐกิจและสังคมของครัวเรือน
 TABLE 13 PERCENTAGE OF HOUSEHOLD MEMBERS BY SOME HOUSEHOLD MEMBERS , SELECTED CHARACTERISTICS AND SOCIO-ECONOMIC CLASS

ลักษณะของสมาชิกในครัวเรือน	สมาชิกในครัวเรือน			ผู้ประกอบกิจการเกษตร			ผู้เป็นเจ้าของธุรกิจ			ผู้จ้าง				ผู้มีรายได้สุทธิ	ลักษณะทางเศรษฐกิจและสังคม	
	รวมทั้งหมด		ร้อยละ	ผู้ปลูกพืชเลี้ยงสัตว์/เพาะเลี้ยงสัตว์น้ำ		ผู้เลี้ยงสัตว์	ผู้เป็นเจ้าของที่ดิน		ผู้เป็นเจ้าของบัญชี	ครอบครัว	ผู้จ้าง					รวม
	จำนวน	ร้อยละ		พื้นที่ปลูกพืช/สัตว์น้ำ	พื้นที่เลี้ยงสัตว์		จำนวน	ร้อยละ			ครอบครัว	ครอบครัว	ครอบครัว			
1. เพศ	2,434,665	100.0	100.0	100.0	100.0	100.0	100.0	100.0	100.0	100.0	100.0	100.0	100.0	100.0	1. Sex	
ชาย	1,337,945	55.0	54.9	53.8	53.8	51.5	57.2	47.7	39.9	58.3	52.1	57.9	57.9	57.9	Female	
หญิง	1,096,721	45.0	45.1	46.2	46.2	48.5	42.8	52.3	60.1	41.7	47.9	42.1	42.1	42.1	Male	
2. อายุ	2,434,665	100.0	100.0	100.0	100.0	100.0	100.0	100.0	100.0	100.0	100.0	100.0	100.0	100.0	2. Age	
ต่ำกว่า 6 ปี	234,972	9.7	9.7	11.6	4.3	-	8.1	10.2	7.0	8.0	8.5	12.6	12.6	12.6	Under 6 Years	
6 - 14 ปี	386,139	15.9	15.9	12.5	33.9	20.3	19.5	11.5	16.0	15.9	15.8	14.2	14.2	14.2	6 to 14 Years	
15 - 19 ปี	147,519	6.1	6.0	6.5	-	-	6.7	3.7	23.5	8.4	5.6	6.4	6.4	6.4	15 to 19 Years	
20 - 29 ปี	242,877	10.0	10.0	5.6	8.1	11.1	10.5	5.3	25.9	14.7	15.8	5.5	5.5	5.5	20 to 29 Years	
30 - 39 ปี	311,808	12.8	12.8	14.8	11.0	14.1	18.1	15.2	13.6	13.1	12.4	6.8	6.8	6.8	30 to 39 Years	
40 - 49 ปี	330,414	13.6	13.6	12.4	26.0	15.9	16.0	21.3	-	17.3	14.1	7.3	7.3	7.3	40 to 49 Years	
50 - 59 ปี	366,484	15.1	15.1	15.2	6.0	38.6	11.8	17.9	14.0	14.2	16.4	14.5	14.5	14.5	50 to 59 Years	
60 ปีขึ้นไป	414,452	17.0	17.0	21.5	10.7	-	9.3	14.8	-	8.5	11.4	32.7	32.7	32.7	60 Years or More	
3. สถานภาพสมรส (อายุ 15 ปีขึ้นไป)	1,813,554	100.0	100.0	100.0	100.0	100.0	100.0	100.0	100.0	100.0	100.0	100.0	100.0	100.0	3. Marital Status (15 Yrs. or More)	
โสด	311,413	17.2	17.1	18.9	13.1	13.9	17.1	23.4	30.5	23.9	12.9	15.7	15.7	15.7	Never Married	
แต่งงาน	1,263,894	69.7	69.7	71.6	77.3	80.1	69.4	66.3	61.0	59.3	75.0	67.4	67.4	67.4	Married	
หย่า	164,116	9.0	9.1	7.9	9.6	-	7.4	9.3	-	11.3	5.3	14.7	14.7	14.7	Widowed	
หย่าร้าง	29,217	1.6	1.6	0.7	-	-	2.8	0.3	8.5	2.4	2.2	1.0	1.0	1.0	Divorced	
แยกกันอยู่	44,914	2.5	2.5	0.9	-	6.0	3.3	0.6	-	3.2	4.5	1.2	1.2	1.2	Separated	

ตาราง 13 อัตราร้อยละของสมาชิกในครัวเรือน จำแนกตามประเภทของสมาชิกในครัวเรือน ลักษณะที่สำคัญของครัวเรือน และ สถานะทางเศรษฐกิจและสังคมของครัวเรือน (ต่อ)

TABLE 13 PERCENTAGE OF HOUSEHOLD MEMBERS BY SOME HOUSEHOLD MEMBERS , SELECTED CHARACTERISTICS AND SOCIO-ECONOMIC CLASS (Contd.)

ลักษณะของสมาชิกในครัวเรือน	สมาชิกในครัวเรือน				ผู้ดำเนินการเกษตร				ผู้ดำเนินงาน				ลักษณะ					
	รวมทั้งสิ้น		ไม่รวม		ปลูกพืช เลี้ยงสัตว์ และเลี้ยง		ประเภทอื่น		ผู้ปฏิบัติงานในภาคเกษตร		ผู้ปฏิบัติงานนอกภาคเกษตร			ผู้ดำเนินงาน				
	จำนวน	ร้อยละ	คนได้ / ผู้จ้าง		จำนวน	ร้อยละ	จำนวน	ร้อยละ	จำนวน	ร้อยละ	จำนวน	ร้อยละ			ผู้ปฏิบัติงานในภาคเกษตร			
			จำนวน	ร้อยละ														
6.2 อายุ	45,174	100.0	45,174	100.0	100.0	100.0	100.0	100.0	100.0	100.0	100.0	100.0	100.0	100.0	100.0	6.2 Age		
ต่ำกว่า 6 ปี	3,003	6.6	3,003	6.6	-	-	-	-	-	-	-	-	33.8	9.7	9.7	33.8	Under 6 Years	
6 - 14 ปี	-	-	-	-	-	-	-	-	-	-	-	-	-	-	-	-	6 to 14 Years	
15 - 19 ปี	-	-	-	-	-	-	-	-	-	-	-	-	-	-	-	-	15 to 19 Years	
20 - 29 ปี	3,589	7.9	3,589	7.9	100.0	-	-	-	-	-	-	-	5.5	-	-	5.5	20 to 29 Years	
30 - 39 ปี	3,675	8.1	3,675	8.1	-	-	-	-	-	-	-	-	10.7	12.9	12.9	10.7	30 to 39 Years	
40 - 49 ปี	12,402	27.5	12,402	27.5	-	-	100.0	-	-	-	-	-	33.5	12.4	12.4	33.5	40 to 49 Years	
50 - 59 ปี	5,893	13.0	5,893	13.0	-	-	-	100.0	-	-	-	-	5.2	7.7	7.7	5.2	50 to 59 Years	
60 ปีขึ้นไป	16,611	36.8	16,611	36.8	-	-	-	-	-	-	-	-	11.4	18.2	18.2	11.4	60 Years or More	
7. สมาชิกที่พิการ	45,174	100.0	45,174	100.0	100.0	100.0	100.0	100.0	100.0	100.0	100.0	100.0	100.0	100.0	100.0	100.0	7. Household Members Who Are Disability	
7.1 พิการทางกาย	23,432	51.9	23,432	51.9	100.0	100.0	100.0	100.0	100.0	100.0	100.0	100.0	100.0	100.0	100.0	100.0	7.1 Disability at The Time of Birth	
ทางสติปัญญา	20,265	44.9	20,265	44.9	100.0	100.0	100.0	100.0	100.0	100.0	100.0	100.0	100.0	100.0	100.0	100.0	Physical Disability	
ทั้งทางร่างกายและสติปัญญา	3,167	7.0	3,167	7.0	-	-	-	-	-	-	-	-	-	-	-	-	Mental Disability	
7.2 พิการภายหลังเกิด	21,742	48.1	21,742	48.1	-	-	-	-	-	-	-	-	-	-	-	-	-	Both Physical And Mental Disability
ทางร่างกาย	17,395	38.5	17,395	38.5	100.0	100.0	100.0	100.0	100.0	100.0	100.0	100.0	100.0	100.0	100.0	100.0	7.2 Disability After Birth Day	
ทางสติปัญญา	4,347	9.6	4,347	9.6	-	-	-	-	-	-	-	-	-	-	-	-	-	Physical Disability
ทั้งทางร่างกายและสติปัญญา	-	-	-	-	-	-	-	-	-	-	-	-	-	-	-	-	-	Mental Disability

ตาราง 13 อัตราร้อยละของสมาชิกในครัวเรือน จำแนกตามประเภทของสมาชิกในครัวเรือน ลักษณะที่สำคัญของครัวเรือน และ สถานะทางเศรษฐกิจและสังคมของครัวเรือน (ต่อ)

TABLE 13 PERCENTAGE OF HOUSEHOLD MEMBERS BY SOME HOUSEHOLD MEMBERS , SELECTED CHARACTERISTICS AND SOCIO-ECONOMIC CLASS (Contd.)

ลักษณะของสมาชิกในครัวเรือน	สมาชิกในครัวเรือน Household Members				ผู้ดำเนินงานภาคเกษตร Farm Operators			ผู้ดำเนินงาน Employees				ผู้มีได้ ปฏิบัติงาน เชิง เศรษฐกิจ Econo- mically Inactive	
	รวมทั้งสิ้น Total	ไม่รวม Exclude Servants / สุภาพบุรุษ / สุภาพสตรี Employee			ปลูกพืช/เลี้ยงสัตว์/เพาะเลี้ยง Plant / Animal / Culture	ประมง, ปศุสัตว์, เลี้ยง สัตว์ Livestock	ผู้ปฏิบัติงาน เชิง อาชีพ วิชาชีพ Professional	คนงาน ทั่วไป General Workers	คนงาน เกษตร Farm Workers	คนงาน ในโรงงาน, เหมือง, เหมืองแร่ Production Workers			
		จำนวน Number	ร้อยละ Percent	จำนวน Number							ร้อยละ Percent		จำนวน Mainly Owning Land
	จำนวน Number				ร้อยละ Percent	จำนวน Number	ร้อยละ Percent						
8. สมาชิกที่ไม่สามารถดูแลตนเอง ในครัวเรือนจำนวนได้	246,705	100.0	246,705	100.0	100.0	-	100.0	100.0	100.0	100.0	100.0	100.0	8.1 Sex
	ชาย	48.6	119,843	48.6	46.4	100.0	-	57.6	12.5	56.4	51.5	49.4	Female
	หญิง	51.4	126,862	51.4	53.6	-	-	42.4	87.5	43.6	48.5	50.6	Male
	8.2 อายุ	246,705	100.0	246,705	100.0	100.0	-	100.0	100.0	100.0	100.0	100.0	8.2 Age
	ต่ำกว่า 6 ปี	80.6	198,935	80.6	85.0	-	-	79.5	75.3	79.3	84.5	80.6	Under 6 Years
	6 - 14 ปี	11.1	27,381	11.1	3.2	-	-	19.4	12.1	17.9	13.0	10.5	6 to 14 Years
	15 - 19 ปี	-	-	-	-	-	-	-	-	-	-	-	15 to 19 Years
	20 - 29 ปี	0.4	890.0	0.4	2.3	-	-	-	-	-	-	-	20 to 29 Years
	30 - 39 ปี	0.2	436	0.2	-	-	-	-	-	-	-	-	30 to 39 Years
	40 - 49 ปี	0.8	1,903	0.8	2.1	-	-	-	-	-	-	-	40 to 49 Years
	50 - 59 ปี	0.2	436	0.2	-	-	-	-	-	-	-	-	50 to 59 Years
60 ปีขึ้นไป	6.8	16,724	6.8	7.4	100.0	-	1.1	12.5	2.9	1.5	6.9	60 Years or More	
9. สมาชิกที่ไม่สามารถเดินทางไปยังเขต พื้นที่อาศัยโดยไม่มีผู้ช่วยเหลือ	441,892	100.0	441,892	100.0	100.0	100.0	100.0	100.0	100.0	100.0	100.0	100.0	9.1 Sex
	ชาย	49.3	217,979	49.3	56.1	26.5	5.1	45.5	49.9	37.1	48.4	48.8	Male
	หญิง	50.7	223,913	50.7	43.9	73.5	94.9	54.5	50.1	62.9	51.6	51.2	Female
	8. Household Members Who Could Not Be Able Take Care Themselves in Daily Life	100.0	441,892	100.0	441,892	100.0	100.0	100.0	100.0	100.0	100.0	100.0	9.1 Sex
9. Household Members Who Could Not Be Able Go Out of Their Living Area Without Accompanying Person	100.0	441,892	100.0	441,892	100.0	100.0	100.0	100.0	100.0	100.0	100.0	9.1 Sex	
ชาย	48.8	217,979	48.8	56.1	26.5	5.1	45.5	49.9	37.1	48.4	48.8	Male	
หญิง	51.2	223,913	51.2	43.9	73.5	94.9	54.5	50.1	62.9	51.6	51.2	Female	

ตาราง 13 อัตราร้อยละของสมาชิกในครัวเรือน จำแนกตามประเภทของสมาชิกในครัวเรือน ลักษณะที่สำคัญของครัวเรือน และ สถานะทางเศรษฐกิจและสังคมของครัวเรือน (ต่อ)
 TABLE 13 PERCENTAGE OF HOUSEHOLD MEMBERS BY SOME HOUSEHOLD MEMBERS , SELECTED CHARACTERISTICS AND SOCIO-ECONOMIC CLASS (Contd.)

ลักษณะของสมาชิกในครัวเรือน	สมาชิกของครัวเรือน Household Members				ผู้ประกอบกิจการเกษตร Farm Operators				ผู้ดำเนินงาน ธุรกิจ Employees				ลักษณะสมาชิกในครัวเรือน Characteristics	
	รวมทั้งสิ้น Total		ไม่รวม Exclude Servants /		ปลูกพืช สัตว์เลี้ยงและเลี้ยงสัตว์ Plant/Animal Culture		บริการทางเกษตร Agri-forest, Agri-lural services		คนงานทั่วไป General Workers		คนงานในโรงงาน Production Workers			ไม่มีลูกจ้าง เศรษฐกิจ Economically Inactive
	จำนวน Number	ร้อยละ Percent	จำนวน Number	ร้อยละ Percent	ส่วนใหญ่เป็น Mainly Owning Land	ส่วนใหญ่เป็น Mainly Renting Land	การจ้างงาน Farm Workers	การจ้างงาน Non-Farm Workers	คนงานทั่วไป General Workers	คนงานในโรงงาน Production Workers	คนงานในโรงงาน Production Workers	คนงานในโรงงาน Production Workers		
9.2 อายุต่ำกว่า 6 ปี	441,892	100.0	441,892	100.0	100.0	100.0	100.0	100.0	100.0	100.0	100.0	100.0	100.0	
6 - 14 ปี	221,595	50.1	221,595	50.1	52.5	22.8	-	48.9	51.7	50.6	54.5	50.9	50.9	Under 6 Years
15 - 19 ปี	142,773	32.3	142,773	32.3	26.7	49.0	100.0	49.1	48.3	38.6	37.2	20.3	20.3	6 to 14 Years
20 - 29 ปี	2,764	0.6	2,764	0.6	-	-	-	9.1	-	-	-	-	-	15 to 19 Years
30 - 39 ปี	3,562.0	0.8	3,562.0	0.8	4.6	-	-	-	-	-	-	-	-	20 to 29 Years
40 - 49 ปี	436	0.1	436	0.1	-	-	-	-	-	-	-	-	-	30 to 39 Years
50 - 59 ปี	4,796	1.1	4,796	1.1	1.1	-	-	-	-	1.2	-	-	-	40 to 49 Years
60 ปีขึ้นไป	1,977	0.4	1,977	0.4	-	-	-	0.4	-	-	-	-	-	50 to 59 Years
60 ปีขึ้นไป การอยู่อาศัยของสมาชิกอายุต่ำกว่า 15 ปี อยู่กับพ่อแม่	63,990	14.5	63,990	14.5	15.1	28.1	-	1.5	7.2	9.4	7.8	24.8	24.8	60 Years or More
อยู่ร่วมกับพ่อแม่	621,111	100.0	621,111	100.0	100.0	100.0	100.0	100.0	100.0	100.0	100.0	100.0	100.0	10. Living Status of Members Who Are Live With Their Parents
อยู่ร่วมกับพ่อแม่คนเดียว	336,417	54.2	336,417	54.2	52.1	84.4	96.7	68.7	43.1	71.3	66.0	16.2	16.2	Live With Father or Mother Only
อยู่ร่วมกับญาติและคนอื่น ๆ	127,812	20.6	127,812	20.6	24.4	1.9	-	14.6	13.9	15.5	11.2	41.5	41.5	Live With Their Relatives and Other Per
11. จำนวนปีที่สมาชิกอายุต่ำกว่า 15 ปี ไม่ได้อยู่อาศัยกับพ่อแม่ / พี่อแม่	156,883	25.3	156,883	25.3	23.5	13.7	3.3	16.7	43.1	13.2	20.7	42.4	42.4	11. No. of Years That the Children Did Not Their Farther and/or Mother
ต่ำกว่า 5 ปี	284,695	100.0	284,695	100.0	100.0	100.0	100.0	100.0	100.0	100.0	100.0	100.0	100.0	Less Than 5 Years
5 - 9 ปี	176,321.0	61.9	176,321	61.9	85.2	-	-	57.9	100.0	48.9	42.0	63.8	63.8	Between 5 - 9 Years
10 - 14 ปี	65,712	23.1	65,712	23.1	-	100.0	-	27.1	87.8	18.7	32.5	25.5	25.5	Between 10 - 14 Years
	42,661	15.0	42,661	15.0	14.8	-	100.0	15.0	12.2	32.4	25.6	10.7	10.7	

ตาราง 13 อัตราร้อยละของสมาชิกในครัวเรือน จำแนกตามประเภทของสมาชิกในครัวเรือน ลักษณะที่สำคัญของครัวเรือน และ สถานะทางเศรษฐกิจและสังคมของครัวเรือน (ต่อ)
TABLE 13 PERCENTAGE OF HOUSEHOLD MEMBERS BY SOME HOUSEHOLD MEMBERS, SELECTED CHARACTERISTICS AND SOCIO-ECONOMIC CLASS (Contd.)

ลักษณะของสมาชิกในครัวเรือน	สมาชิกในครัวเรือน				ผู้ถือครองที่ทำการเกษตร				ผู้จ้างงาน				คุณสมบัติทางเศรษฐกิจ Economic Characteristics			
	รวมทั้งสิ้น		ไม่รวม		ปลูกพืชเลี้ยงสัตว์/เพาะเลี้ยง		ประมง		คนงาน		คนงานทั่วไป			ผู้ปฏิบัติงาน ไม่รวม การผลิต Production Workers		
	จำนวน Number	ร้อยละ Percent	จำนวน Number	ร้อยละ Percent	ส่วนปลูก Plant / Animal Culture	ส่วนเลี้ยงสัตว์ เลี้ยงสัตว์ Stocking	ส่วนประมง เพาะปลา, บริการทาง การประมง Fishing, Forestr, Agricul- tural services	คนงาน Farm Workers	คนงาน ทั่วไป General Workers	คนงาน เกษตร Farm Workers	คนงาน ทั่วไป General Workers	คนงาน เกษตร Farm Workers				
														จำนวน Number	ร้อยละ Percent	จำนวน Number
12. สาเหตุที่สมาชิกอายุต่ำกว่า 15 ปี ไม่ได้อยู่อาศัยกับพ่อแม่ / หรือแม่ พ่อและ / หรือแม่ เสียชีวิต พ่อแม่แยกทางกัน พ่อแม่หรือแม่ทำงานคนละจังหวัด พ่อแม่หรือแม่ทำงานอยู่ต่างประเทศ เพื่อการศึกษา สาเหตุอื่น	284,695 10,968 67,987 159,994 22,425 436 22,896	100.0 3.8 23.9 56.2 7.9 0.2 8.0	284,695 10,968 67,987 159,994 22,425 436 22,896	100.0 3.8 23.9 56.2 7.9 0.2 8.0	100.0 5.8 4.8 79.9	100.0 12.2 87.8	100.0 - -	100.0 -	100.0 -	100.0 -	100.0 -	100.0 -	100.0 1.8 40.3 52.2 -	100.0 3.1 14.6 60.1 14.3 -	12. The Reasons of Not Living With Their Father and/or Mother Father and/or Mother Died Parents Separated Father and/or Mother Worked in Other Father and/or Mother Worked Abroad Left for Studying Other Reasons	
13. สมาชิกอายุ 6 ปีขึ้นไปที่ไม่เคยเรียนหนังสือ	71,630 59,930.0 11,701 71,630	100.0 83.7 16.3 100.0	71,630 59,930.0 11,701 71,630	100.0 83.7 16.3 100.0	100.0 77.2 22.8 100.0	100.0 -	100.0 -	100.0 -	100.0 -	100.0 -	100.0 -	100.0 -	100.0 -	100.0 -	100.0 -	13. Household Members Who Are Over 6 Years 13.1 Sex Male Female 13.2 Age 6 to 14 Years 15 to 24 Years 25 Years or More
14. สมาชิกอายุ 6 ปีขึ้นไปที่กำลังเรียนหนังสือ	519,961 288,216 231,745	100.0 55.4 44.6	519,961 288,216 231,745	100.0 55.4 44.6	100.0 54.8 45.2	100.0 58.2 41.8	100.0 76.2 23.8	100.0 83.5 16.5	100.0 37.1 62.9	100.0 63.3 36.7	100.0 48.1 51.9	100.0 50.4 49.6	100.0 14.1 50.4 49.6	100.0 14.1 50.4 49.6	14. Household Members Who Are Over 6 Years 14.1 Sex Male Female	

ตาราง 13 อัตราร้อยละของสมาชิกในครัวเรือน จำแนกตามประเภทของสมาชิกในครัวเรือน ลักษณะที่สำคัญของครัวเรือน และ สถานะทางเศรษฐกิจและสังคมของครัวเรือน (ต่อ)
 TABLE 13 PERCENTAGE OF HOUSEHOLD MEMBERS BY SOME HOUSEHOLD MEMBERS , SELECTED CHARACTERISTICS AND SOCIO-ECONOMIC CLASS (Contd.)

ลักษณะของสมาชิกในครัวเรือน	สมาชิกในครัวเรือน Household Members				ผู้ปฏิบัติงานในครัวเรือน Farm Operators				ผู้จ้าง Employees				ผู้ไม่ได้ปฏิบัติงาน Inactive	
	รวมทั้งสิ้น Total		ไม่รวม Exclude Servants / Employee		ปลูกพืช เลี้ยงสัตว์หรือเลี้ยงปลา Plant/Animal Culture		ผู้ปฏิบัติงานอื่น ๆ Other		คนงานทั่วไป General Workers		คนงานในโรงงาน Production Workers			ลักษณะทางเศรษฐกิจและสังคม Socio-Economic Characteristics
	จำนวน Number	ร้อยละ Percent	จำนวน Number	ร้อยละ Percent	เป็นเจ้าของ Mainly Owning Land	เช่าที่ดิน Renting Land	ทำเกษตรกรรม Fishing, Forestry, Agricultural services	รับจ้างรับใช้ Domestic	คนงานในครัวเรือน Farm Workers	คนงานทั่วไป General Workers	คนงานในโรงงาน Production Workers	ลักษณะทางเศรษฐกิจและสังคม Socio-Economic Characteristics		
14.2 อายุ 6-14 ปี	519,961	100.0	519,961	100.0	100.0	100.0	100.0	100.0	100.0	100.0	100.0	100.0	14.2 Age 6 to 14 Years	
6-14 ปี	385,518	74.1	385,518	66.3	100.0	78.8	78.8	78.8	67.7	62.9	78.5	70.4	6 to 14 Years	
15-24 ปี	125,580	24.2	125,580	33.7	-	21.2	20.5	20.5	-	37.1	21.5	24.9	15 to 24 Years	
25 ปีขึ้นไป	8,863	1.7	8,863	1.7	-	-	0.8	0.8	32.3	-	-	4.7	25 Years or More	
15. สมาชิกอายุ 6 ปีขึ้นไปที่มีเรียนหนังสือแล้ว													15. Household Members Who Are Over 6 Years	
15.1 เพศ ชาย	1,608,102	100.0	1,607,461	100.0	100.0	100.0	100.0	100.0	100.0	100.0	100.0	100.0	15.1 Sex Male	
หญิง	884,957	55.0	884,316	55.0	54.3	43.5	54.1	54.1	38.2	45.1	51.9	61.9	Female	
15.2 อายุ 6-14 ปี	723,145	45.0	723,145	45.0	45.7	56.5	45.9	45.9	61.8	54.9	48.1	38.1	6 to 14 Years	
15-24 ปี	1,608,102	100.0	1,607,461	100.0	100.0	100.0	100.0	100.0	100.0	100.0	100.0	100.0	15 to 24 Years	
25 ปีขึ้นไป	621	-	621	-	-	-	0.2	0.2	-	-	-	-	25 Years or More	
16. ระดับการศึกษาสูงสุดที่เรียนจบ													16 Level of Completed Education Level	
อนุบาลหรือก่อนประถม	104,042	6.5	103,722	6.5	2.5	14.3	7.2	7.2	11.4	34.8	10.0	5.5	Kindergarten and Pre-Primary Education	
ประถมศึกษา	1,503,438	93.5	1,503,118	93.5	97.5	85.7	92.5	92.5	88.6	65.2	90.0	94.5	Primary Education	
มัธยมศึกษาตอนต้น	2,128,063	100.0	2,127,422	100.0	100.0	100.0	100.0	100.0	100.0	100.0	100.0	100.0	Lower Secondary Education	
มัธยมศึกษาตอนปลาย	1,127,379	53.0	1,127,059	53.0	62.1	54.0	47.7	47.7	57.1	32.3	50.9	67.4	Upper Secondary Education	
อาชีวศึกษา	439,657	20.7	439,657	20.7	23.5	31.0	25.1	25.1	17.6	17.2	23.0	14.5	Vocational or Technical Education	
อนุปริญญา	261,788	12.3	261,468	12.3	9.3	15.0	11.9	11.9	8.4	42.9	16.3	9.7	Post-Secondary Education	
	123,162	5.8	123,162	5.8	2.8	-	7.0	7.0	8.4	7.5	7.6	3.4		
	38,184	1.80	38,184	1.80	0.7	-	1.4	1.4	-	-	1.7	1.1		
	31,037	1.5	31,037	1.5	-	-	3	3	8.4	-	0.2	0.4		

ตาราง 13 อัตราร้อยละของสมาชิกในครัวเรือน จำแนกตามประเภทของสมาชิกในครัวเรือน ลักษณะที่สำคัญของครัวเรือน และ สถานะทางเศรษฐกิจและสังคมของครัวเรือน (ต่อ)
 TABLE 13 PERCENTAGE OF HOUSEHOLD MEMBERS BY SOME HOUSEHOLD MEMBERS, SELECTED CHARACTERISTICS AND SOCIO-ECONOMIC CLASS (Contd.)

ลักษณะของสมาชิกในครัวเรือน	สมาชิกในครัวเรือน Household Members				ผู้ครอบครองที่ดิน Farm Operators			ผู้จ้าง Employees				ผู้ไม่ได้ปฏิบัติงานเชิงเศรษฐกิจ Economically Inactive		
	รวมทั้งสิ้น Total		ไม่รวม Exclude Servants / Employee		ปลูกพืช เลี้ยงสัตว์/เพาะเลี้ยงสัตว์น้ำ/ประมง Plant/Animal/Culture	เช่า/ซื้อที่ดิน Mainly Owning Land	เช่า/ซื้อที่ดิน Mainly Renting Land	คนงานเกษตร Farm Workers	คนงานทั่วไป General Workers	คนอื่น ๆ พนักงานขาย และ พนักงานบริการ etc. Clerical, Sales & Services Workers	ผู้ปฏิบัติงานในภาคการผลิต Production Workers			
	จำนวน Number	ร้อยละ Percent	จำนวน Number	ร้อยละ Percent										
	จำนวน Number	ร้อยละ Percent	จำนวน Number	ร้อยละ Percent	ปลูกพืช เลี้ยงสัตว์/เพาะเลี้ยงสัตว์น้ำ/ประมง Plant/Animal/Culture	เช่า/ซื้อที่ดิน Mainly Owning Land	เช่า/ซื้อที่ดิน Mainly Renting Land	คนงานเกษตร Farm Workers	คนงานทั่วไป General Workers	คนอื่น ๆ พนักงานขาย และ พนักงานบริการ etc. Clerical, Sales & Services Workers	ผู้ปฏิบัติงานในภาคการผลิต Production Workers			
17. ข้าราชการ	98,945	4.6	98,945	4.7	-	1.6	-	4.2	35.6	-	5.4	0.2	3.3	University / Bachelor Degree Level
สูงกว่าปริญญาตรี	7,909	0.4	7,909	0.4	-	-	-	0.1	4.8	-	-	-	0.2	Postgraduate / Master / Doctoral Degree
ต่ำกว่าปริญญาตรี	-	-	-	-	-	-	-	-	-	-	-	-	-	University / Bachelor Degree Level
18. สถานะทางอาชีพ	1,813,554	100.0	1,812,913	100.0	100.0	100.0	100.0	100.0	100.0	100.0	100.0	100.0	100.0	17. Man Occupation
ผู้ปฏิบัติงานที่ไร้วิชาชีพและวิชาการ	65,955	3.6	65,955	3.6	6.3	0.8	-	2.2	36.5	-	1.4	0.6	1.1	Professionally Inactive
เจ้าหน้าที่บริหาร	123,211	6.8	123,211	6.8	-	3.4	-	24.1	14.7	-	3.1	0.1	2.1	Administrative Workers
เสมียนพนักงาน	21,151	1.2	21,151	1.2	-	0.8	-	0.7	3.3	-	6.3	0.1	0.3	Clerical Workers
ผู้ปฏิบัติงานที่เกี่ยวข้องกับการขาย	126,553	7.0	126,553	7.0	-	1.1	-	26.4	3.8	-	9.5	1.8	1.2	Sales Workers
ผู้ปฏิบัติงานด้านบริการ	105,527	5.8	104,886	5.8	-	1.9	-	6.8	3.0	-	28.8	3.9	1.8	Services Workers
ผู้ปฏิบัติงานด้านเกษตรกรรม	607,467	33.5	607,467	33.5	78.4	65.6	-	13.6	13.1	-	7.2	30.6	39.0	Agricultural Workers
ผู้ปฏิบัติงานในกระบวนการผลิต	280,349	15.5	280,349	15.5	6.8	1.6	-	13.9	1.6	-	12.0	43.3	6.4	Production Workers
คนงานทั่วไป	15,027	0.8	15,027	0.8	-	-	-	-	-	-	1.2	1.8	1.0	General Workers
ผู้ไม่ได้ปฏิบัติงานในเชิงเศรษฐกิจ	468,314	25.8	468,314	25.8	8.5	24.8	-	12.4	23.9	-	30.7	17.9	47.1	Economically Inactive or No Occupation
18. สถานะทางอาชีพ	1,813,554	100.0	1,812,913	100.0	100.0	100.0	100.0	100.0	100.0	100.0	100.0	100.0	100.0	18. Work Status
นายจ้าง	36,264	2.0	36,264	2.0	-	3.0	-	7.2	0.3	-	-	-	0.8	Employers
ทำธุรกิจส่วนตัวโดยไม่มีลูกจ้าง	543,599.0	30.0	543,599	30.0	69.5	42.0	-	44.9	12.0	-	9.3	21.6	29.0	Employers
ผู้ปฏิบัติงานในครัวเรือนโดยไม่ได้รับค่าจ้าง	256,699	14.2	256,699	14.2	8.9	24.9	-	22.1	9.4	-	6.6	10.4	10.3	Own-Account Workers
ลูกจ้างรัฐบาล	124,523	6.9	124,523	6.9	-	2.8	-	3.3	44.5	-	20.3	0.9	2.2	Unpaid Family Workers
ลูกจ้างรัฐวิสาหกิจ	4,902	0.3	4,902	0.3	-	-	-	0.1	1.8	-	0.9	0.1	0.1	Employees, Government

ตาราง 13 อัตราร้อยละของสมาชิกในครัวเรือน จำแนกตามประเภทของสมาชิกในครัวเรือน ลักษณะที่สำคัญของครัวเรือน และ สถานะทางเศรษฐกิจและสังคมของครัวเรือน (ต่อ)
 TABLE 13 PERCENTAGE OF HOUSEHOLD MEMBERS BY SOME HOUSEHOLD MEMBERS , SELECTED CHARACTERISTICS AND SOCIO-ECONOMIC CLASS (Contd.)

ลักษณะของสมาชิกในครัวเรือน	สมาชิกของครัวเรือน				ผู้ประกอบกิจการเกษตร			ผู้ดำเนินงานธุรกิจ		ผู้จ้าง				ไม่มีผู้ปฏิบัติงาน	
	รวมทั้งสิ้น		ไม่รวม		ผู้ประกอบกิจการเกษตร			ของตนเอง		Employers					
	จำนวน	ร้อยละ	จำนวน	ร้อยละ	ปลูกพืช เลี้ยงสัตว์เพาะเลี้ยง		ประมง	ที่มิใช่	การเกษตร	คนงานทั่วไป	เคสิชียน, พนักงาน, พนักงานขาย และ	ผู้ปฏิบัติงานในครัวเรือน	ผู้ปฏิบัติงานนอกครัวเรือน		เชิงเศรษฐกิจ
					จำนวน	ร้อยละ									
Number	Percent	Number	Percent	Mainly Owning Land	Mainly Renting Land	ส่วนในรูปเงิน	ส่วนในรูปเงิน	Own-Account Workers, Non-farm	Profes-sional Tech. & Adm Workers	Farm Workers	General Workers	Production Workers	Inactive		
ลักษณะของสมาชิกในครัวเรือน															
22. การใช้เงินจากกองทุนรัฐจัดให้	962	-	962	-	-	-	-	-	0.3	-	-	-	-	-	
โครงการเงินกู้เพื่อการศึกษารัฐ	2,722	0.1	2,722	0.1	0.7	-	-	0.1	-	-	-	-	-	22. Credit from Government Fund	
โครงการธนาคารประชาชน	316,141	13.0	316,141	13.0	18.2	10.4	24.2	8.5	5.9	17.2	8.0	14.0	15.9	Government Loan for Education	
กองทุนหมู่บ้านและชุมชนเมือง	7,326	0.3	7,326	0.3	0.4	4.3	8.3	-	-	-	-	-	-	People Bank	
กองทุนอื่นๆ														Village Fund Scheme	
														Other Government Loan	

ที่มา : สำนักงานเศรษฐกิจและสังคมของครัวเรือน พ.ศ. 2550 สำนักงานสถิติแห่งชาติ

Source : The 2007 Household Socio-economic Survey, National Statistical Office

คณะผู้จัดทำ

Working Staff

การสำรวจภาวะเศรษฐกิจและสังคมของครัวเรือน พ.ศ. 2550

จังหวัดนครราชสีมา

THE 2007 HOUSEHOLD SOCIO – ECONOMIC SURVEY 2007

NAKHONRATCHASIMA PROVINCIAL

.....

นางสาววันเพ็ญ	พูลวงษ์	สถิติจังหวัดนครราชสีมา
Miss Wanpen	Poonwong	Head, Nakhon Ratchasima Provincial Statistical Office

ฝ่ายวิชาการและวางแผน

นางชนิษฐา	วรรณภักดี	หัวหน้าฝ่ายวิชาการและวางแผน
Mrs.Kanittha	Wannapakdee	Chief of Technical and Planning Branch
นางสาวภาพตะวัน	แสงหิรัญภากร	นักสถิติเศรษฐกิจสังคม 6 ว
Miss Phaptawan	Saenghiranpakhon	Socio-Economic Statistician 6

ฝ่ายปฏิบัติการสถิติ

นางขวัญลักษณ์	สิริกพ้อมพร	หัวหน้าฝ่ายปฏิบัติการสถิติ
Mr.Kwanluck	Siripopumpom	Chief of Field Operation Branch
นายประเสริฐ	ไตรกิง	เจ้าหน้าที่สถิติ 5
Mr.Prasert	Triking	Assistant Statistical Officer 5
นายกำจร	ผาสอน	เจ้าหน้าที่สถิติ 5
Mr.Kamjhon	Pason	Assistant Statistical Officer 5