

การสำรวจภาวะเศรษฐกิจและสังคมของครัวเรือน พ.ศ. 2550  
จังหวัดตรัง

THE 2007 HOUSEHOLD SOCIO - ECONOMIC SURVEY  
TRANG PROVINCE



หน่วยงานเจ้าของเรื่อง  
สำนักงานสถิติจังหวัดตรัง  
โทรศัพท์ 0 7521 8376  
โทรสาร 0 7521 4104  
ไปรษณีย์อิเล็กทรอนิกส์ : trang@nso.go.th

Division-in-Charge  
Trang Provincial Statistical Office  
Tel. +66 (0) 7521 8676  
Fax : +66 (0) 7521 4104  
E-mail:trang@nso.go.th

หน่วยงานที่เผยแพร่	สำนักสถิติพยากรณ์ สำนักงานสถิติแห่งชาติ ถนนหลานหลวง เขตป้อมปราบศัตรูพ่าย กทม. 10100 โทร 0 2281 0333 ต่อ 1413 โทรสาร 0 2281 6438 ไปรษณีย์อิเล็กทรอนิกส์ services@nso.go.th
และ	สำนักงานสถิติจังหวัดตรัง ศาลากลางจังหวัดหลังใหม่ อำเภอเมืองตรัง จังหวัดตรัง โทรศัพท์ 0 7521 8376 โทรสาร 0 7521 4104 ไปรษณีย์อิเล็กทรอนิกส์ trang@nso.go.th
<b>Distributed by</b>	Statistical Forecasting Bureau National Statistical Office, Larn Luang Rd., Bangkok 10100, THAILAND Tel : + 66 (0) 2281 0333 ext. 1413 Fax : + 66 (0) 2281 6438 E-mail: services@nso.go.th
and	Trang Provincial Statistical Office Trang Provincial . Hall Muangtrang ,Thailand Tel. : 0 7521 8376 Fax : 0 7521 4104 E - mail : trang@nso.go.th
ปีที่จัดพิมพ์	2551
Published	2008
ISSN	1905-6397
จัดพิมพ์โดย	สำนักงานสถิติจังหวัดตรัง
Printed by	Trang Provincial Statistical Office

## คำนำ

สำนักงานสถิติแห่งชาติ ได้จัดทำการสำรวจภาวะเศรษฐกิจและสังคมของครัวเรือน พ.ศ. 2550 โดยทำการเก็บรวบรวมข้อมูลจากครัวเรือนในทุกจังหวัดทั่วประเทศ ทั้งในเขตและนอกเขตเทศบาล ในเดือนมกราคม – ธันวาคม 2550 เพื่อให้ได้ข้อมูลที่สำคัญด้านเศรษฐกิจและสังคมของครัวเรือน เช่น รายได้ ค่าใช้จ่าย ภาวะหนี้สินและทรัพย์สินของครัวเรือน โครงสร้างของสมาชิกในครัวเรือน ลักษณะที่อยู่อาศัย การทำงาน การย้ายถิ่นและการส่งเงิน ตลอดจนการได้รับสวัสดิการ/ความช่วยเหลือจากรัฐ การใช้บริการของภาครัฐ สำหรับนำไปใช้ประโยชน์ในการวางแผน และกำหนดนโยบายในการพัฒนาด้านความเป็นอยู่ของประชากร ทั้งในเขตเมืองและชนบทให้ดีขึ้น

สำหรับรายงานผลการสำรวจนั้น ได้นำเสนอไปแล้ว 1 ฉบับ คือรายงานผลเบื้องต้น โดยใช้ข้อมูล 6 เดือนแรก (มกราคม – มิถุนายน 2550) รายงานฉบับนี้เป็นรายงานผลฉบับสมบูรณ์ ซึ่งนำเสนอเป็นฉบับที่วราชาอาณาจักรและรายภาค 5 ฉบับ คือ ฉบับกรุงเทพมหานคร และ 3 จังหวัด (นนทบุรี ปทุมธานี และสมุทรปราการ) ฉบับภาคกลาง ภาคเหนือ ภาคตะวันออกเฉียงเหนือ และภาคใต้ ในครั้งนี้สำนักงานสถิติจังหวัดศรีสะเกษได้จัดทำรายงานผลการสำรวจในระดับจังหวัดขึ้นอีกต่างหาก เพื่อนำเสนอรายละเอียดของข้อมูลในพื้นที่ หากผู้ใช้ข้อมูลสนใจข้อมูลเพิ่มเติมสามารถเข้าไปค้นหาได้ที่ Website ของสำนักงานสถิติแห่งชาติ <http://www.nso.go.th> หรือศูนย์ข้อมูลสถิติจังหวัด [http://www.nso.go.th/thai/cwd\\_ctr.htm](http://www.nso.go.th/thai/cwd_ctr.htm)

สำนักงานสถิติจังหวัดศรีสะเกษ

สำนักงานสถิติแห่งชาติ

กระทรวงเทคโนโลยีสารสนเทศและการสื่อสาร

สิงหาคม 2550

## PREFACE

The National Statistical Office (NSO) has been conducting the 2007 Household Socio-economic Survey in both municipal and non-municipal areas, during January to December 2007. The objective of the survey is to collect the detailed information on economics and social matters of the household such as income and expenditures, assets and liabilities, structure of household members, housing characteristics, work status, migration and remittance transfer as well as the information on access to social welfare/government program and public services. The survey data is used for national plans and policies to improve the well-being of the citizens in both rural and urban areas.

The previous report of survey results was presented as the preliminary report by using data from the first six months. This present report was published as the final report, by using data from the whole years, which presented the survey results for the Whole Kingdom and 5 region; namely the Bangkok Metropolis and the three provinces (Nonthaburi, Pathum-thani and Samut Prakan), Central Region, Northern Region, Northeastern Region and Southern Region and The Trang Provincial Statistical Office branch published a report of the survey result to present the detail data in each province and benefits of the users. For more information. The NSO Website <http://www.nso.go.th> and the website of Provincial Information Center [http://www.nso.go.th/thai/cwd\\_ctr.htm](http://www.nso.go.th/thai/cwd_ctr.htm). are available for more recent statistics.

Trang Provincial Statistical Office

National Statistical Office

Ministry of Information and Communication Technology

August 2008

## บทสรุปสำหรับผู้บริหาร

สำนักงานสถิติจังหวัดตรัง ได้ดำเนินการจัดทำโครงการสำรวจภาวะเศรษฐกิจและสังคมของครัวเรือนเป็นประจำ เริ่มตั้งแต่ปี 2500 โดยในปี 2550 นี้ได้ทำการเก็บรวบรวมข้อมูลทุกเดือน ตั้งแต่เดือนมกราคม – ธันวาคม จากครัวเรือนตัวอย่างในจังหวัดตรัง ทั้งในเขตและนอกเขตเทศบาล ประมาณ 600 ครัวเรือน ซึ่งสรุปผลการสำรวจที่สำคัญ ได้ดังนี้

### รายได้ของครัวเรือน

ในปี 2550 จังหวัดตรังมีรายได้เฉลี่ยของครัวเรือนต่อเดือนประมาณ 23,650 บาท รายได้ส่วนใหญ่เป็นรายได้จากการทำงาน (ร้อยละ 79.8) ซึ่งประกอบด้วย ค่าจ้างและเงินเดือน (ร้อยละ 32.5) การทำการเกษตร (ร้อยละ 24.7) และจากกำไรสุทธิจากการทำธุรกิจ (ร้อยละ 22.5) ส่วนรายได้ที่ไม่ได้เกิดจากการทำงาน ที่สำคัญ คือ เงินที่ได้รับความช่วยเหลือจากรัฐหรือบุคคลอื่นนอกครัวเรือน (ร้อยละ 5.6) รายได้ในรูปสวัสดิการ/สินค้าและบริการต่างๆ (ร้อยละ 11.0) นอกจากนั้นยังมีรายได้จากทรัพย์สิน เช่น ดอกเบี้ย (ร้อยละ 1.5) เป็นต้น ส่วนที่เหลือเป็นรายได้ที่ไม่ประจำ (ที่เป็นตัวเงิน) เช่น ทุนการศึกษา มรดก พิณัยกรรม ของขวัญ เงินได้จากการทำประกันต่างๆ (ร้อยละ 2.1)

### รายจ่ายของครัวเรือน<sup>1</sup>

ในปี 2550 ครัวเรือนของจังหวัดตรังมีค่าใช้จ่ายเฉลี่ยต่อเดือนประมาณ 19,149 บาท ค่าใช้จ่ายส่วนใหญ่ (ร้อยละ 84.0) เป็นค่าใช้จ่ายเพื่อการอุปโภคบริโภคในครัวเรือน ซึ่งประกอบด้วย ค่าใช้จ่ายเกี่ยวกับอาหาร เครื่องดื่มและยาสูบมากที่สุด (ร้อยละ 29.1) รองลงมาได้แก่ ค่าใช้จ่ายเกี่ยวกับการเดินทางและการสื่อสาร (ร้อยละ 23.7) ค่าที่อยู่อาศัยและเครื่องใช้ภายในบ้าน (ร้อยละ 17.5) นอกจากนี้ค่าใช้จ่ายประเภทอื่น เช่น ค่าเวชภัณฑ์ และค่าตรวจรักษาพยาบาล, ค่าเครื่องนุ่งห่มและรองเท้า, ค่าใช้จ่ายส่วนบุคคล, ค่าการบันเทิง การอ่าน และกิจกรรมทางศาสนา, การจัดงานพิธีในโอกาสพิเศษ มีสัดส่วนไม่ต่างกันมาก (ร้อยละ 3.6, 3.4, 2.1, 1.9, และ 1.2 ตามลำดับ) ส่วนที่เหลือเป็นค่าใช้จ่ายที่ไม่เกี่ยวกับการอุปโภคบริโภคในครัวเรือน (ร้อยละ 16.0)

### หนี้สินของครัวเรือน

ในปี 2550 ครัวเรือนในจังหวัดตรังเกินกว่าครึ่งหนึ่งของครัวเรือนทั้งหมด (ร้อยละ 75.1) โดยหนี้สินเฉลี่ยต่อครัวเรือนประมาณ 178,839 บาท โดยส่วนใหญ่ (ร้อยละ 80.6) เป็นหนี้สินที่นำมาเพื่อใช้จ่ายในครัวเรือน ซึ่งประกอบด้วย เพื่อใช้ในการอุปโภคบริโภคอื่นๆในครัวเรือน (ร้อยละ 45.4) เพื่อใช้ในการซื้อบ้านและที่ดิน (ร้อยละ 33.5) และใช้ในการศึกษา (ร้อยละ 1.8) ส่วนที่เหลือเป็นหนี้ที่ใช้ทำธุรกิจ (ร้อยละ 7.4) และใช้ทำการเกษตร (ร้อยละ 5.3) และหนี้สินอื่นๆ เช่น หนี้จากการค้ำประกัน ค่าชดเชยค่าเสียหาย เป็นต้น (ร้อยละ 6.7)

<sup>1</sup> ไม่รวม รายจ่ายเพื่อการออมและสะสมทุน เช่น ซื้อ/เช่าซื้อบ้าน ที่ดิน และของมีค่าต่างๆ การประกันชีวิตแบบสะสมทรัพย์ เป็นต้น

# สารบัญ

	หน้า
คำนำ	iii
บทสรุปสำหรับผู้บริหาร	vii
สารบัญตาราง	xi
สารบัญแผนภูมิ	xiii
<b>บทที่ 1</b> บทนำ	
1.1 ความเป็นมา	1
1.2 วัตถุประสงค์	1
1.3 ขอบข่ายและคัมรวม	1
1.4 เวลาอ้างอิง	1
1.5 รายการข้อมูลที่เกี่ยวข้อง	2
1.6 คำจำกัดความ	3
<b>บทที่ 2</b> ระเบียบวิธี	
2.1 แผนการสุ่มตัวอย่าง	7
2.2 วิธีการประมาณผล	8
2.3 สูตรการคำนวณร้อยละของการเปลี่ยนแปลงต่อปี	9
2.4 สูตรการคำนวณรายได้ที่แท้จริง	10
2.5 วิธีการเก็บรวบรวมข้อมูล	10
2.6 การประมวลผลข้อมูล	10
2.7 ข้อจำกัดของข้อมูล	10
<b>บทที่ 3</b> ผลการสำรวจที่สำคัญ	
3.1 รายได้ของครัวเรือนและแหล่งที่มาของรายได้	11
3.2 ค่าใช้จ่ายของครัวเรือนและประเภทของค่าใช้จ่าย	11
3.3 ค่าใช้จ่ายเกี่ยวกับอาหารและเครื่องดื่ม (ไม่มีแอลกอฮอล์)	12
3.4 รายได้ประจำและค่าใช้จ่ายเพื่อการอุปโภคบริโภคของครัวเรือน	13
3.5 หนี้สินของครัวเรือน	14
3.6 เปรียบเทียบรายได้ ค่าใช้จ่าย และหนี้สินของครัวเรือน	15
3.7 การกระจายรายได้ของครัวเรือน	15
<b>ตารางสถิติ</b>	
สารบัญตารางสถิติ	31

## CONTENTS

	<b>Page</b>
<b>PREFACE</b>	iii
<b>EXECUTIVE SUMMARY</b>	vii
<b>LIST OF TABLES</b>	xi
<b>LIST OF FIGURE</b>	xiii
<b>CHAPTER 1 INTRODUCTION</b>	
1.1 Background	1
1.2 Objective	1
1.3 Scope and Coverage	1
1.4 Time Reference	1
1.5 Survey Content	2
1.6 Definitions	3
<b>CHAPTER 2 METHODOLOGY</b>	
2.1 Sample Design	7
2.2 Method of Estimation	8
2.3 Annual Percentage Change	9
2.4 Real Income	10
2.5 Data Collection	10
2.6 Data Processing	10
2.7 Limitations of the Data	10
<b>CHAPTER 3 MAJOR FINDINGS</b>	
3.1 Household Income and Sources of Income	11
3.2 Household Expenditure and Types of Expenditures	11
3.3 Food and Beverages (excludes)	12
3.4 Household Current Income and Consumption Expenditures	13
3.5 Household Debt	14
3.6 Comparison of Household Income, Expenditure and Debt	15
3.7 Household Income Distribution	15
<b>STATISTICAL TABLES</b>	
List of Statistical Tables	31

## การเปลี่ยนแปลงรายได้ ค่าใช้จ่าย และหนี้สินของครัวเรือน

เมื่อเปรียบเทียบอัตราการเปลี่ยนแปลงของรายได้ และค่าใช้จ่ายของครัวเรือน จังหวัดตรัง พบว่า ในปี 2550 ทั้งรายได้และค่าใช้จ่ายต่างก็มีแนวโน้มอัตราการเปลี่ยนแปลงที่ลดลง เมื่อเทียบกับปี 2549 (อัตราการเปลี่ยนแปลงของรายได้ ปี 2549 ร้อยละ 22.1 ปี 2550 ร้อยละ 13.7 อัตราการเปลี่ยนแปลงของค่าใช้จ่าย ปี 2549 ร้อยละ 33.4 ปี 2550 ร้อยละ 4.2) และแนวโน้มภาวะหนี้สินเฉลี่ยของครัวเรือนก็ลดลง (อัตราการเปลี่ยนแปลงของหนี้สิน ปี 2549 ร้อยละ 135.0 ปี 2550 ร้อยละ -0.5) สำหรับอัตราร้อยละของครัวเรือนที่เป็นหนี้มีแนวโน้มเพิ่มขึ้นเล็กน้อย (ปี 2547 ร้อยละ 70.7 , ปี 2549 ร้อยละ 74.2 และ ปี 2550 ร้อยละ 75.1) นอกจากนี้ หนี้สินต่อรายได้แนวโน้มก็ลดลงจาก 8.6 เท่าในปี 2549 เป็น 7.6 เท่าในปี 2550 ส่วนมูลค่าหนี้สินเฉลี่ยต่อครัวเรือนทั้งสิ้นมีแนวโน้มลดลง (ปี 2549 179,663 บาท, ปี 2549 178,839 บาท)

## การกระจายรายได้ของครัวเรือน

ในการวิเคราะห์การกระจายรายได้ โดยได้จัดแบ่งครัวเรือนของจังหวัดตรังออกเป็น 10 กลุ่มเท่าๆ กันและนำมาเรียงลำดับตามรายได้ประจำต่อคนต่อเดือนจากน้อยไปมาก (กลุ่มที่ 1 มีรายได้ต่ำสุด และกลุ่มที่ 10 มีรายได้สูงสุด) เมื่อคำนวณหาสัมประสิทธิ์ของความไม่เสมอภาค (Gini Coefficient หรือ Gini Ratio) มีค่าเท่ากับ 0.334 ซึ่งมีค่าค่อนข้างสูง และเมื่อพิจารณาเปรียบเทียบกับผลการสำรวจภาวะเศรษฐกิจและสังคมของครัวเรือน ปี 2549<sup>๖</sup> ที่มีค่า Gini Ratio = 0.342 จะเห็นได้ว่า มีความเหลื่อมล้ำของ การกระจายรายได้ของประชากรมีแนวโน้มลดลงในระยะเวลา 2 ปี ที่ผ่านมา โดยประชากรทั้งจังหวัดมีรายได้ประจำต่อคนต่อเดือน ในปี 2549 ประมาณ 5,652 บาท เพิ่มขึ้นเป็น 6,811 บาท ในปี 2550 หรือเพิ่มขึ้นประมาณร้อยละ 20.5

ครัวเรือนในกลุ่ม 1 และกลุ่ม 2 คือ กลุ่มที่มีรายได้น้อยมีประชากรประมาณร้อยละ 24.6 ของทั้งจังหวัด มีส่วนแบ่งของรายได้ประจำของครัวเรือนประมาณร้อยละ 7.7 มีรายได้ประจำต่อคนต่อเดือนประมาณ 4,248 บาท ในขณะที่ครัวเรือนในกลุ่ม 10 ซึ่งเป็นกลุ่มที่มีรายได้มากที่สุด กลุ่มครัวเรือนนี้มีประชากรประมาณร้อยละ 6.1 มีส่วนแบ่งของรายได้ประจำประมาณร้อยละ 24.1 ของรายได้ประจำของครัวเรือนทั้งสิ้น มีรายได้ประจำต่อคนต่อเดือนประมาณ 26,639 บาท โดยเฉลี่ยแล้วประชากรในจังหวัดตรัง มีรายได้ประจำต่อคนต่อเดือนประมาณ 6,811 บาท



## สารบัญตาราง

		หน้า
ตาราง ก	รายได้เฉลี่ยต่อเดือนของครัวเรือน จำแนกตามแหล่งที่มาของรายได้ และสถานะทางเศรษฐกิจสังคมของครัวเรือน	17
ตาราง ข	ค่าใช้จ่ายเฉลี่ยต่อเดือนของครัวเรือน จำแนกตามประเภทของค่าใช้จ่าย และสถานะทางเศรษฐกิจสังคมของครัวเรือน	18
ตาราง ค	ค่าใช้จ่ายเฉลี่ยต่อเดือนของครัวเรือน จำแนกตามประเภทของค่าใช้จ่าย และสถานะทางเศรษฐกิจสังคมของครัวเรือน	19
ตาราง ง	อัตราร้อยละของครัวเรือน จำแนกตามรายได้และค่าใช้จ่าย	20
ตาราง จ	จำนวนหนี้สินเฉลี่ยต่อครัวเรือน จำแนกตามวัตถุประสงค์ของการกู้ยืม แหล่งเงินกู้และสถานะทางเศรษฐกิจสังคมของครัวเรือน	21
ตาราง ฉ	จำนวนครัวเรือนที่เป็นหนี้ และหนี้สินเฉลี่ย จำแนกตามวัตถุประสงค์ของการกู้ยืม แหล่งเงินกู้และสถานะทางเศรษฐกิจสังคมของครัวเรือน	22
ตาราง ช	รายได้ ค่าใช้จ่ายเฉลี่ยต่อเดือน และจำนวนหนี้สินเฉลี่ยต่อครัวเรือน จำแนกตามสถานะทางเศรษฐกิจสังคมของครัวเรือน	23
ตาราง ซ	เปรียบเทียบรายได้ ค่าใช้จ่ายเฉลี่ยต่อเดือนและหนี้สินเฉลี่ยต่อครัวเรือน จำแนกตามสถานะทางเศรษฐกิจสังคมของครัวเรือน พ.ศ.2541 – 2550	24
ตาราง ฌ	ส่วนแบ่งของรายได้ประจำของครัวเรือน โดยจำแนกครัวเรือนเป็น 10 กลุ่ม	25
ตาราง ฎ	รายได้โดยเฉลี่ยต่อครัวเรือน จำแนกตามแหล่งที่มาของรายได้ ภาคใต้ พ.ศ. 2550	26
ตาราง ฏ	ค่าใช้จ่ายโดยเฉลี่ยต่อครัวเรือน จำแนกตามประเภทของของค่าใช้จ่าย ภาคใต้ พ.ศ. 2550	27

## LIST OF TABLES

		<b>Page</b>
Table A	Average Monthly Income per Household by Source of Income and Socio-Economic Class	17
Table B	Average Monthly Expenditure per Household by type of Expenditure and Socio-Economic Class	18
Table C	Average Monthly Expenditure per Household by type of Expenditure and Socio-Economic Class	19
Table D	Percentage of Households by Intervals of Monthly Income and Expenditure	20
Table E	Average Debt per Household by of Purposes of Borrowing, Souce of Loan and Socio-Economic Clss	21
Table F	Amount of Indebted Houseshold and Averige Amount of Borrowing, Souce of Loan and Socio-Economic Class	22
Table G	Average Monthly Income and Expenditure and Amount of Debt per Household by Socio-Economic Class	23
Table H	Average Monthly Income and Expenditure and Amount of Debt per Household : 1998-2007	24
Table I	Share of Household Corrent Income by Decile Groups	25
Table J	Average Monthly Income per Household by Source of Income and Southern Region : 2007	26
Table K	Average Monthly Expenditure per Household by Expenditure Group and Southern Region : 2007	27

## สารบัญแผนภูมิ

		หน้า
แผนภูมิ 1	รายได้และค่าใช้จ่ายเฉลี่ยต่อเดือน และอัตราส่วนของหนี้สินต่อรายได้ของครัวเรือน ปี 2541 – 2550	xv
แผนภูมิ 2	อัตราร้อยละของรายได้เฉลี่ยต่อเดือนของครัวเรือน ปี 2550 จำแนกตามแหล่งที่มาของรายได้	xvii
แผนภูมิ 3	อัตราร้อยละของค่าใช้จ่ายเฉลี่ยต่อเดือนของครัวเรือน ปี 2550 จำแนกตามประเภทค่าใช้จ่าย	xix
แผนภูมิ 4	อัตราร้อยละของหนี้สินเฉลี่ยของครัวเรือน ปี 2550 จำแนกตามวัตถุประสงค์การกู้ยืม	xxi
แผนภูมิ 5	รายได้และค่าใช้จ่ายเฉลี่ยต่อเดือน และอัตราส่วนของหนี้สินต่อรายได้ของครัวเรือน ปี 2550 จำแนกตามสถานะทางเศรษฐกิจสังคมของครัวเรือน	xxiii
แผนภูมิ 6	อัตราร้อยละของครัวเรือนที่มีหนี้ และจำนวนหนี้เฉลี่ยต่อครัวเรือนทั้งสิ้น ปี 2550 จำแนกตามสถานะทางเศรษฐกิจสังคมของครัวเรือน	xxv

## LIST OF FIGURE

	<b>Page</b>
Figure 1 Average Monthly Household Income and Expenditure and Ratio of Household Debt to Monthly Income in 1998 – 2007	xv
Figure 2 Percentage Distribution of Monthly Household Income in 2007 by Source of Income	xvii
Figure 3 Percentage Distribution of Monthly Household Expenditure in 2007 by Type of Expenditure	xix
Figure 4 Percentage Distribution of Household Debt in 2007 by Purpose of Borrowing	xxi
Figure 5 Average Monthly Household Income and Expenditure and Ratio of Household Debt to Monthly Income in 2007 by Socio - economic Class	xxiii
Figure 6 Percentage of Households Having Debt and Average Amount of Debt per All Households in 2007 by Socio - economic Class	xxv

แผนภูมิ 1 รายได้และค่าใช้จ่าย<sup>1/</sup> เฉลี่ยต่อเดือน และอัตราส่วนของหนี้สินต่อรายได้ของครัวเรือน ปี 2541 - 2550

Figure 1 Average Monthly Household Income and Expenditure<sup>1/</sup> and Ratio of Household Debt to Monthly Income in 1998 - 2007

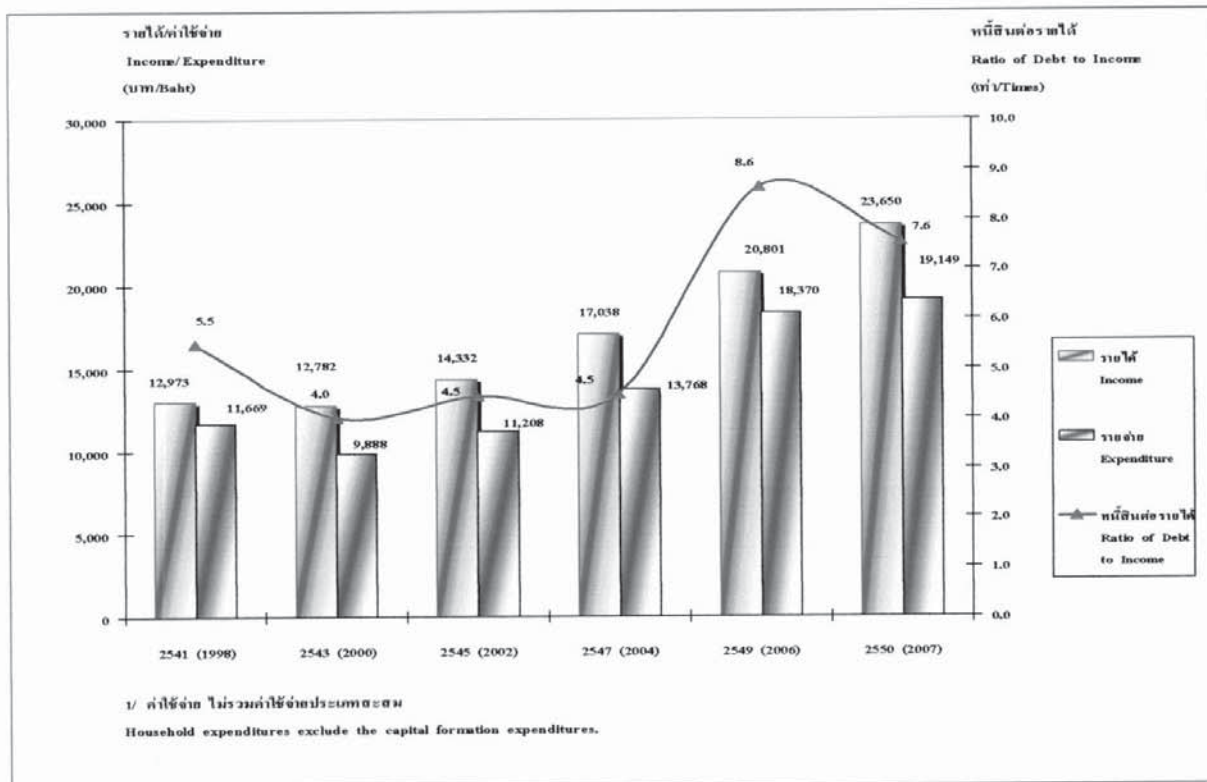

แผนภูมิ 2 อัตราร้อยละของรายได้ เฉลี่ยต่อเดือนของครัวเรือน ปี 2550 จำแนกตามแหล่งที่มาของรายได้

Figure 2 Percentage Distribution of Monthly Household Income in 2007 by Source of Income

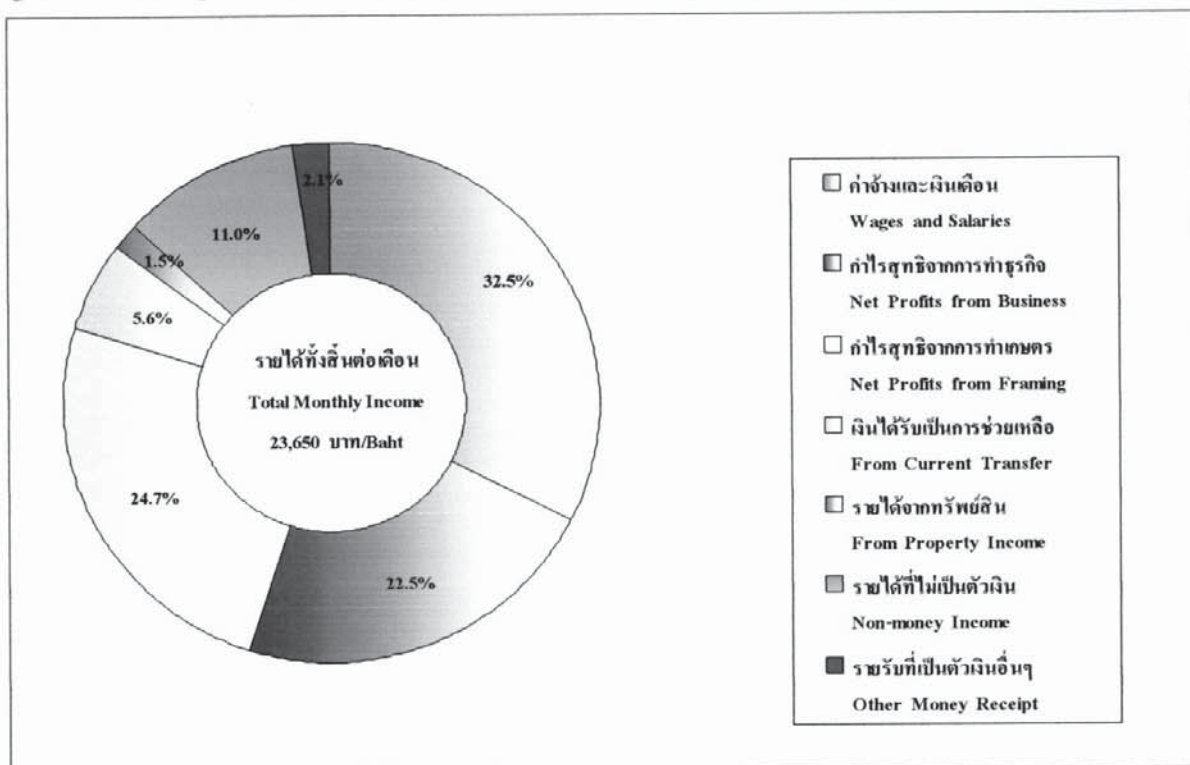

แผนภูมิ 3 อัตราร้อยละของค่าใช้จ่าย<sup>1/</sup>เฉลี่ยต่อเดือนของครัวเรือน ปี 2550 จำแนกตามประเภทค่าใช้จ่าย

Figure 3 Percentage Distribution of Monthly Household Expenditure<sup>1/</sup> in 2007 by Type of Expenditure

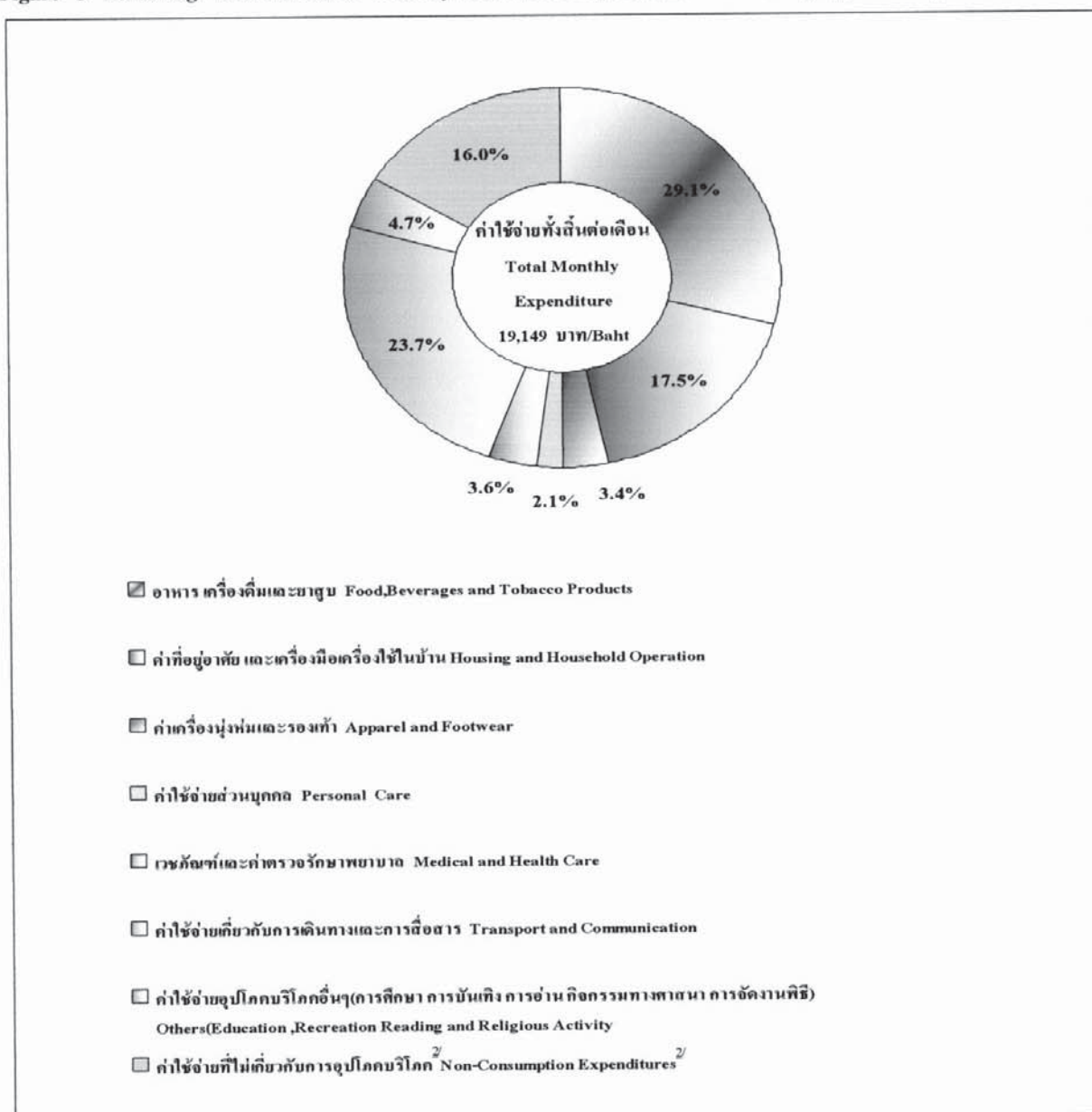

<sup>1/</sup> ค่าใช้จ่าย ไม่รวมค่าใช้จ่ายประเภทสะสมทุน

Household expenditures exclude the capital formation expenditures.

<sup>2/</sup> ค่าใช้จ่ายที่ไม่เกี่ยวกับการอุปโภคบริโภค เช่น ค่าภาษี ของขวัญ และเงินบริจาค เบี้ยประกันภัย เงินซื้อสลากกินแบ่ง ดอกเบี้ยเงินกู้ เป็นต้น

Non-consumption expenditure such as taxes, contribution, insurance premiums, lottery tickets, interest on debts, etc.

แผนภูมิ 4 อัตราร้อยละของหนี้สินเฉลี่ยของครัวเรือน ปี 2550 จำแนกตามวัตถุประสงค์การกู้ยืม

Figure 4 Percentage Distribution of Household Debt in 2007 by Purpose of Borrowing

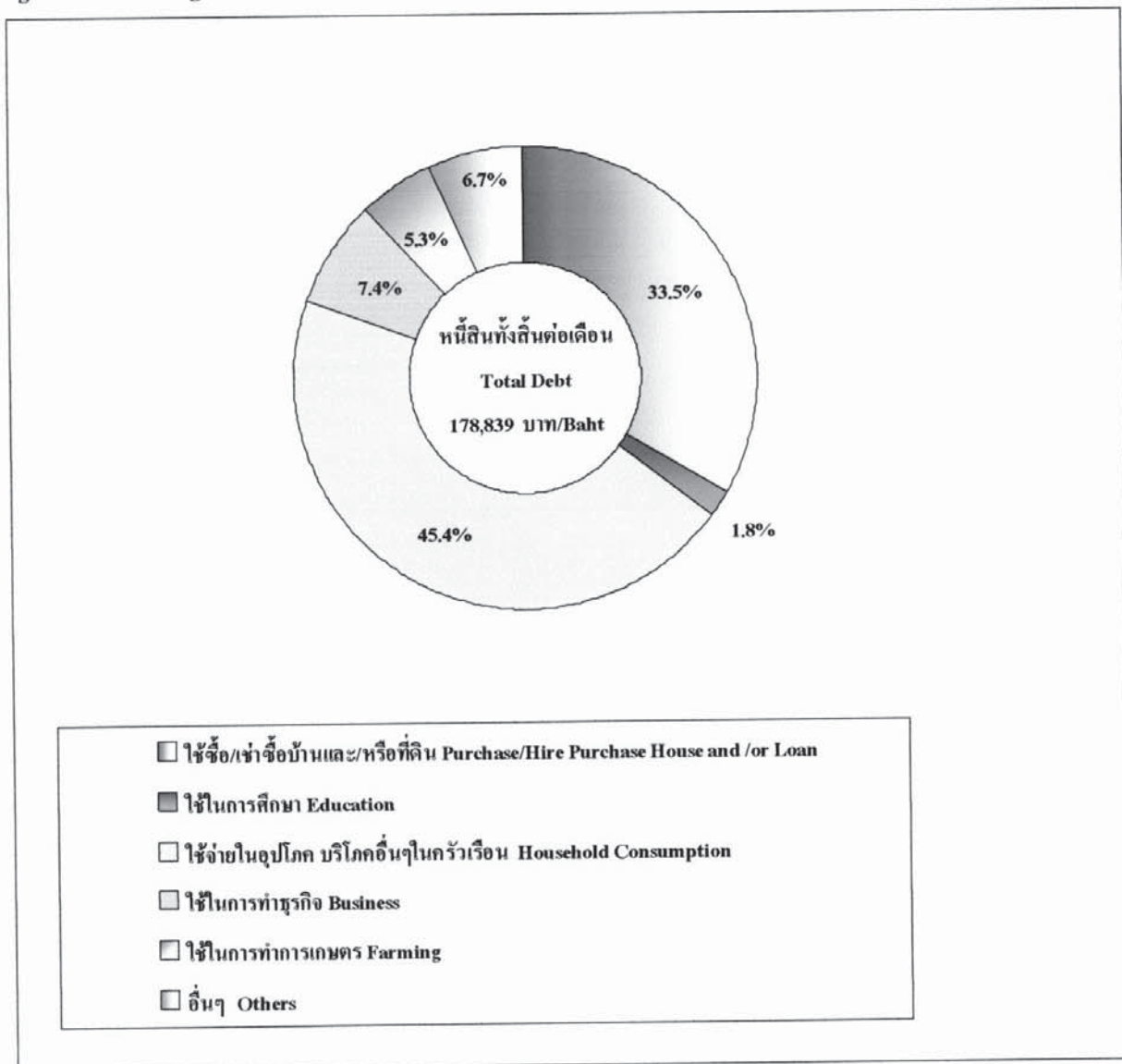

แผนภูมิ 5 รายได้ และค่าใช้จ่าย<sup>1/</sup> เฉลี่ยต่อเดือน และอัตราส่วนของหนี้สินต่อรายได้ของครัวเรือน ปี 2550  
จำแนกตามสถานะทางเศรษฐกิจสังคมของครัวเรือน

Figure 5 Average Monthly Household Income and Expenditure<sup>1/</sup> and Ratio of Household Debt to Monthly Income in 2007 by Socio - economic Class

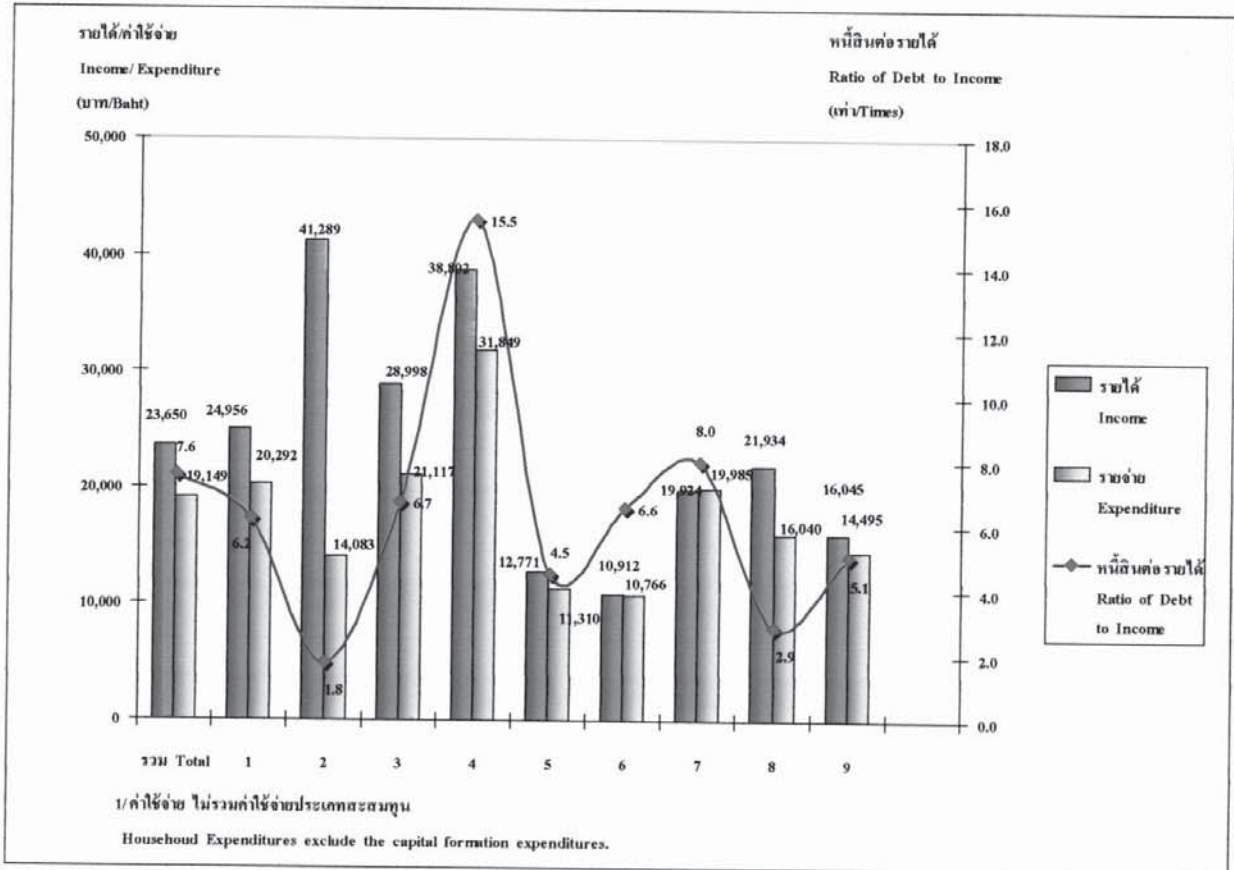

### สถานทางเศรษฐกิจสังคม

#### Socio - economic Class

- |   |  |
|---|--|
| 1. ผู้ถือครองทำการเกษตร/เพาะเลี้ยง ส่วนใหญ่เป็นเจ้าของที่ดิน<br>Farm Operators/Culture, Mainly Owning Land  | 5. คนงานเกษตร<br>Farm Workers  |
| 2. ผู้ถือครองทำการเกษตร/เพาะเลี้ยง ประมง, ป่าไม้, ลำสัตว์, หาดของป่า, บริการทางการเกษตร<br>Farm Operators/Culture, Fishing, Forestry, Agricultural services | 6. คนงานทั่วไป<br>General Workers  |
| 3. ผู้ดำเนินธุรกิจของตนเองที่ไม่ใช่การเกษตร<br>Own-Account Workers, Non-Farm  | 7. เสมียน พนักงาน พนักงานขายและให้บริการ<br>Clerical, Sales & Services Workers |
| 4. ผู้ปฏิบัติงานวิชาชีพ นักวิชาการ และนักบริหาร<br>Professional Tech.& Adm. Workers   | 8. ผู้ปฏิบัติงาน ในกระบวนการผลิต<br>Production Workers                         |
|   | 9. ผู้ไม่ได้ปฏิบัติงานเชิงเศรษฐกิจ<br>Economically Inactive                    |



แผนภูมิ 6 อัตราร้อยละของครัวเรือนที่มีหนี้ และจำนวนหนี้สินเฉลี่ยต่อครัวเรือนทั้งสิ้น ปี 2550  
 จำแนกตามสถานะทางเศรษฐกิจสังคมของครัวเรือน

Figure 6 Percentage of Households Having Debt and Average Amount of Debt per All Households in 2007  
 by Socio - economic Class

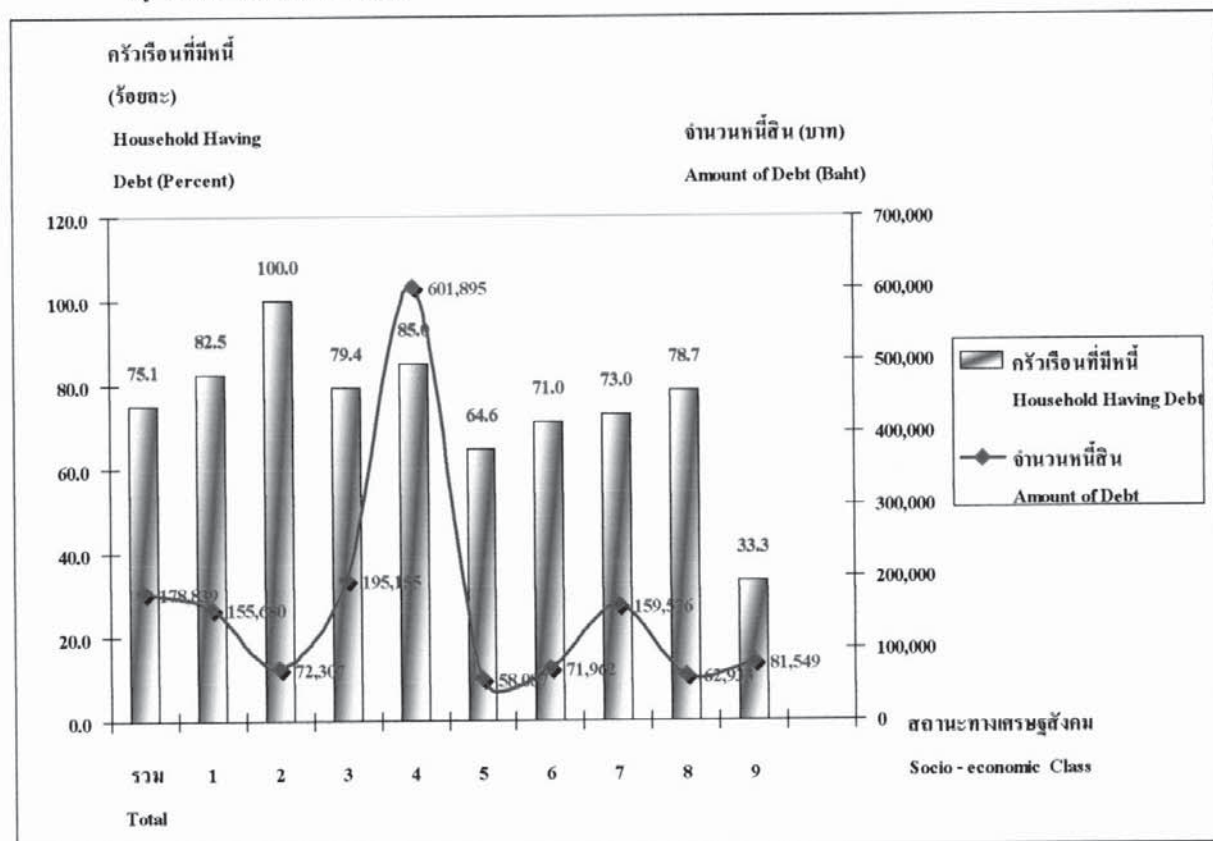

#### สถานะทางเศรษฐกิจสังคม

##### Socio - economic Class

- |   |  |
|---|--|
| 1. ผู้ถือครองทำการเกษตร/เพาะเลี้ยง ส่วนใหญ่เป็นเจ้าของที่ดิน<br>Farm Operators/Culture, Mainly Owning Land  | 5. คนงานเกษตร<br>Farm Workers  |
| 2. ผู้ถือครองทำการเกษตร/เพาะเลี้ยง ประมง,ป่าไม้,ล่าสัตว์,<br>หาของป่า,บริการทางการเกษตร<br>Farm Operators/Culture, Fishing,Forestry,Agricultural services | 6. คนงานทั่วไป<br>General Workers  |
| 3. ผู้ดำเนินธุรกิจของตนเองที่ไม่ใช่การเกษตร<br>Own-Account Workers, Non-Farm  | 7. เสมียน พนักงาน พนักงานขายและให้บริการ<br>Clerical, Sales & Services Workers |
| 4. ผู้ปฏิบัติงานวิชาชีพ นักวิชาการ และนักบริหาร<br>Professional Tech.& Adm. Workers   | 8. ผู้ปฏิบัติงานในกระบวนการผลิต<br>Production Workers                          |
|   | 9. ผู้ไม่ได้ปฏิบัติงานเชิงเศรษฐกิจ<br>Economiccally Inactive                   |

# บทที่ 1

## บทนำ

### 1.1 ความเป็นมา

สำนักงานสถิติแห่งชาติ ได้จัดทำ การสำรวจภาวะเศรษฐกิจและสังคมของครัวเรือนตั้งแต่ปี 2500 โดยจัดทำทุก 5 ปี แต่เนื่องจากสภาพทางเศรษฐกิจของประเทศมีการขยายตัวอย่างรวดเร็ว และสภาพทางสังคมมีการเปลี่ยนแปลง จึงได้กำหนดให้ทำการสำรวจทุก 2 ปี ตั้งแต่ปี 2530 และจะจัดทำทุกปีตั้งแต่ปี 2549 เป็นต้นไป การสำรวจที่จัดทำในครั้งนี้เป็น การสำรวจครั้งที่ 19 โดยได้มีการปรับปรุงและจัดทำแบบสอบถามเป็น 2 ชุด คือ แบบสอบถามหลัก (แบบสำรวจสมาชิกและการใช้จ่ายของครัวเรือน) ซึ่งจะจัดทำ การสำรวจทุกปี และแบบสอบถามพิเศษ (แบบสำรวจรายได้ของครัวเรือน) ซึ่งจะจัดทำ การสำรวจทุก 2 ปี

### 1.2 วัตถุประสงค์

วัตถุประสงค์ของการสำรวจ เพื่อเก็บรวบรวมข้อมูลที่สำคัญด้านเศรษฐกิจและสังคมของครัวเรือน เช่น รายได้ ค่าใช้จ่าย ภาวะหนี้สิน ทรัพย์สิน โครงสร้างของสมาชิกในครัวเรือน ลักษณะที่อยู่อาศัย การย้ายถิ่นและการส่งเงิน ตลอดจนการได้รับสวัสดิการ/ความช่วยเหลือจากรัฐ และใช้บริการของภาครัฐ เป็นต้น

### 1.3 ขอบข่ายและกลุ่มรวม

การสำรวจนี้ครอบคลุมครัวเรือนส่วนบุคคล ในทุกจังหวัดทั่วประเทศ ทั้งที่อยู่ในเขตเทศบาลและนอกเขตเทศบาล (ยกเว้น ครัวเรือนทูต ผู้แทนต่างประเทศ และผู้อยู่อาศัยในประเทศไทยชั่วคราว)

### 1.4 เวลาอ้างอิง

#### 1) ในรอบ 12 เดือนที่แล้ว

หมายถึง ระยะเวลา นับจากเดือนก่อนเดือนสัมภาษณ์ย้อนหลังไป 12 เดือน เช่น เดือนที่สัมภาษณ์คือ กุมภาพันธ์ 2550 ในรอบ 12 เดือนที่แล้ว คือ “กุมภาพันธ์ 2549 – มกราคม 2550”

ใช้สัมภาษณ์ข้อมูลรายได้ของครัวเรือน และค่าใช้จ่ายเกี่ยวกับสินค้าและบริการที่ไม่ได้เกิดขึ้นบ่อย ๆ แล้วนำมาเฉลี่ยเป็นค่าใช้จ่ายต่อเดือน

#### 2) เดือนที่แล้ว

หมายถึง เดือนตามปฏิทินก่อนเดือนสัมภาษณ์ เช่น ไปสัมภาษณ์เดือนกุมภาพันธ์ 2550 เดือนที่แล้ว คือ “1 – 31 มกราคม 2550”

ใช้สัมภาษณ์ข้อมูลรายได้ของครัวเรือนและค่าใช้จ่ายเกี่ยวกับสินค้าและบริการที่มีการใช้จ่ายเป็นประจำ

### 3) สัปดาห์ที่แล้ว

หมายถึง สัปดาห์ตามปฏิทินก่อนสัปดาห์สัมภาษณ์ เช่น ไปสัมภาษณ์สัปดาห์ที่ 2 สัปดาห์ที่แล้ว  
คือ สัปดาห์ที่ 1 (วันจันทร์ – วันอาทิตย์)

ใช้สัมภาษณ์ข้อมูลค่าใช้จ่ายเกี่ยวกับอาหาร เครื่องดื่มและยาสูบ

## 1.5 รายการข้อมูลที่เกี่ยวข้อง

1) แบบสำรวจสมาชิกและการใช้จ่ายของครัวเรือน มีรายการข้อมูล ดังต่อไปนี้

ตอนที่ 1 สมาชิกของครัวเรือน

ตอนที่ 2 ลักษณะที่อยู่อาศัย

ตอนที่ 3 ค่าใช้จ่ายสินค้าและบริการ

ตอนที่ 4 ค่าใช้จ่ายอาหาร เครื่องดื่มและยาสูบ

2) แบบสำรวจรายได้ของครัวเรือน มีรายการข้อมูล ดังต่อไปนี้

ตอนที่ 1 รายได้จากการทำงาน โดยได้รับค่าจ้างและเงินเดือน

ตอนที่ 2 รายได้จากการประกอบธุรกิจ อุตสาหกรรม หรือวิชาชีพที่ไม่ใช่การเกษตร

ตอนที่ 3 รายได้จากการประกอบการเกษตร

ตอนที่ 4 รายได้จากแหล่งอื่นๆ ที่ไม่ใช่จากการทำงาน

ตอนที่ 5 ทรัพย์สินและหนี้สินของครัวเรือน

ตอนที่ 6 การย้ายถิ่นและการส่งเงิน

## 1.6 คำจำกัดความ

### 1. สถานภาพการทำงาน

หมายถึง สถานะของบุคคลในการทำงานในเชิงเศรษฐกิจทุกประเภท ได้แก่

#### 1) นายจ้าง

หมายถึง ผู้ประกอบธุรกิจของตนเอง<sup>1</sup> (อาจมี “หุ้นส่วน” หรือ “ไม่ก็ได้”) เพื่อหวังผลกำไรหรือส่วนแบ่ง และได้จ้างบุคคลตั้งแต่ 1 คนขึ้นไปมาทำงานให้ธุรกิจในฐานะ “ลูกจ้าง” โดยเป็นการจ้างงานบนพื้นฐานของความต่อเนื่อง

#### 2) ทำธุรกิจส่วนตัวโดยไม่มีลูกจ้าง

หมายถึง ผู้ประกอบธุรกิจของตนเอง<sup>1</sup> (อาจมี “หุ้นส่วน” หรือ “ไม่ก็ได้”) เพื่อหวังผลกำไรหรือส่วนแบ่ง และไม่มีลูกจ้าง “ลูกจ้าง” (ที่เป็นการจ้างงานบนพื้นฐานของความต่อเนื่อง) แต่อาจมีสมาชิกในครัวเรือนหรือผู้ฝึกงานมาช่วยทำงานโดยไม่ได้รับค่าจ้างหรือค่าตอบแทนในลักษณะการจ้างทำงาน

#### 3) ช่วยธุรกิจในครัวเรือนโดยไม่ได้รับค่าจ้าง

หมายถึง ผู้ที่ช่วยทำธุรกิจหรือการเกษตรของสมาชิกในครัวเรือนเป็นประจำ โดยไม่ได้รับค่าจ้างและไม่ได้อยู่ในฐานะ “หุ้นส่วน” หรืออาจจะได้รับค่าตอบแทนบ้างแต่ไม่ใช่ลักษณะของการจ้างทำงาน

#### 4) ลูกจ้าง

หมายถึง ผู้ที่ทำงานโดยได้รับค่าจ้าง ที่เป็นการจ้างงานบนพื้นฐานของความต่อเนื่อง ไม่มีอำนาจในการตัดสินใจในการดำเนินงาน ค่าจ้างที่ได้รับอาจเป็นรายเดือน รายวัน รายชั่วโมง รายชิ้น หรือเหมาจ่าย ซึ่งอาจจะเป็นตัวเงิน หรือสิ่งของก็ได้

#### 5) การรวมกลุ่ม

หมายถึง กลุ่มคนที่มาร่วมกันทำงานในเชิงเศรษฐกิจ (ผลิตสินค้าและบริการ) โดยสมาชิกแต่ละคนมีส่วนร่วมเท่าเทียมกันในการตัดสินใจดำเนินการทุกขั้นตอน ตลอดจนการแบ่งรายได้ให้แก่สมาชิกตามที่ตกลงกัน การรวมกลุ่มดังกล่าวอาจจะมีการ “จดทะเบียนจัดตั้งในรูปนิติบุคคล” หรือ “ไม่ก็ได้”

การรวมกลุ่มอาจดำเนินการ โดยใช้แรงงานของสมาชิกทุกคนหรือจ้างสมาชิกบางคนหรือผู้อื่นก็ได้ (ผู้ที่รับจ้างดังกล่าวไม่ว่าจะเป็นสมาชิกหรือผู้อื่น ถือว่าเป็น “ลูกจ้าง” ของกิจการ)

เช่น การรวมกลุ่มเพื่อทำการเกษตร (การปลูกไม้ดอกไม้ประดับ การเพาะเลี้ยงกบ ฯลฯ)

การแปรรูปผลผลิตทางการเกษตร (การทำกะปิ น้ำปลา ข้าวเกรียบ ฯลฯ)

และการทำผลิตภัณฑ์หัตถกรรมพื้นบ้าน (การทอผ้า เครื่องจักสานต่าง ๆ ฯลฯ) เป็นต้น

<sup>1</sup> ผู้ประกอบธุรกิจของตนเอง : คือผู้ที่มีอำนาจในการตัดสินใจในการดำเนินงาน และมีความเสี่ยงทางเศรษฐกิจ (ค่าตอบแทนขึ้นอยู่กับผลกำไรของงานที่ทำ)

## 2. รายได้ของครัวเรือน

หมายถึง “เงินหรือสิ่งของ” ที่ครัวเรือนได้รับมาจากการทำงานหรือผลิตเอง หรือจากทรัพย์สินหรือได้รับความช่วยเหลือจากผู้อื่น

### 1) รายได้ประจำ ได้แก่

#### (1) รายได้ที่เกิดจากการทำงานหรือผลิตเอง

- ค่าจ้างและเงินเดือน (รวม ค่าตอบแทนอื่นๆ ที่ได้จากการทำงาน)  
(ก่อนหักภาษี/ เงินสทบกองทุนสำรองเลี้ยงชีพ/เงินประกันสังคม ฯลฯ)
- รายได้จากการประกอบธุรกิจ อุตสาหกรรม วิชาชีพ (ที่ไม่ใช่การเกษตร)  
(รายรับเบื้องต้น บวกมูลค่าสินค้า/บริการของธุรกิจที่นำมาอุปโภคบริโภคในครัวเรือน)  
ลบ ค่าใช้จ่ายในการดำเนินการ)

- รายได้จากการประกอบการเกษตร  
(มูลค่าผลผลิตการเกษตรทั้งหมด ลบค่าใช้จ่ายในการดำเนินการ)

#### (2) รายได้จากแหล่งอื่นๆ ที่ไม่ใช่จากการทำงาน

- เงินบำนาญ/บำนาญ เงินประโยชน์ทดแทนต่างๆ (เกิดอุบัติเหตุ/การเจ็บป่วยจากการทำงาน)
- เงินชดเชยการออกจากงาน
- เงินและสิ่งของที่ได้รับความช่วยเหลือจากบุคคลนอกครัวเรือน/รัฐ/องค์กรต่าง ๆ
- รายได้จากทรัพย์สิน เช่น ค่าเช่าที่ดิน บ้าน ค่าลิขสิทธิ์และสิทธิบัตร ดอกเบี้ย
- การลงทุน (ที่ไม่ได้มีส่วนร่วมในการดำเนินงาน) เช่น การซื้อ/ขายหุ้น การลงทุนแล้วได้รับเงินปันผล ฯลฯ

รวม (ประเมิน) ค่าเช่าบ้านที่ครัวเรือนเป็นเจ้าของและอยู่เอง หรือที่อยู่อาศัยที่บุคคลอื่นให้อยู่ฟรี

2) รายได้ไม่ประจำ ได้แก่ เงินที่ได้รับเป็นเงินรางวัล เงินถูกสลากกินแบ่ง เงินมรดก ของขวัญเงินที่ได้รับจากการประกันสุขภาพ อุบัติเหตุ ไฟไหม้ หรือค่านายหน้า (ในกรณีที่ไม่ได้ประกอบเป็นธุรกิจ)

## 3. ค่าใช้จ่ายของครัวเรือน

หมายถึง การใช้จ่ายเกี่ยวกับ “สิ่งของหรือการบริการด้านต่าง ๆ” ที่จำเป็นต่อการครองชีพที่ครัวเรือนต้องซื้อ/จ่ายด้วยเงิน หรือได้มาโดยไม่ได้ซื้อ/จ่าย (ผลิตเอง ได้รับความช่วยเหลือจากบุคคลอื่น รัฐเป็นสวัสดิการจากการทำงาน หรือเบิกได้จากนายจ้าง)

1) ค่าใช้จ่ายสินค้าและบริการ ได้แก่

(1) ค่าใช้จ่ายอุปโภคและบริโภคของครัวเรือน

- ที่อยู่อาศัย
- เครื่องแต่งบ้าน เครื่องใช้เบ็ดเตล็ด และการดำเนินการในครัวเรือน
- ค่าจ้างบุคคลที่ให้บริการแก่ครัวเรือน
- เสื้อผ้า เครื่องแต่งกาย รองเท้า ของใช้/บริการส่วนบุคคล
- เวชภัณฑ์และคำรักษาพยาบาล
- การเดินทางและการสื่อสาร
- การศึกษา
- การบันเทิง การอ่าน และกิจกรรมทางศาสนา

(2) ค่าใช้จ่ายไม่เกี่ยวกับอุปโภคบริโภคของครัวเรือน

- ภาษี (ทุกประเภท) ค่าบริการทางการเงิน ค่าปรับทางกฎหมาย
- ค่าสมาชิกกลุ่มอาชีพ
- เงิน/สิ่งของ ที่ส่งให้บุคคลนอกครัวเรือน
- เงินบริจาค เงินทำบุญ/ช่วยงาน
- เบี้ยประกันภัย/ทรัพย์สิน/ประกันชีวิต (ไม่ใช่ประเภทสะสมทรัพย์)
- ซื้อสลากกินแบ่ง/หวย การพนัน
- ดอกเบี้ยจ่าย/ดอกเบี้ยแชร์ และอื่น ๆ (ค่าขนย้ายบ้าน ฯลฯ)

2) ค่าใช้จ่ายอาหาร เครื่องดื่ม และยาสูบ ได้แก่ อาหารทุกประเภท (อาหารสด อาหารแห้ง อาหารสำเร็จรูป เครื่องปรุงรส ฯลฯ) เครื่องดื่ม (มี/ไม่มีแอลกอฮอล์) และยาสูบ (ยาเส้น ยาสูบ หมาก ยานัตต์ ฯลฯ)

4. สถานะทางเศรษฐกิจสังคมของครัวเรือน

ในการเสนอผลของการสำรวจ ได้จัดแบ่งครัวเรือนเป็นกลุ่มตามฐานะทางเศรษฐกิจและสังคม โดยพิจารณาจากแหล่งรายได้ส่วนใหญ่ของครัวเรือน สถานภาพการทำงาน ประเภทของกิจกรรมในเชิงเศรษฐกิจและอาชีพเป็นหลัก

ครัวเรือนตามสถานะทางเศรษฐกิจสังคมแบ่งเป็น 10 กลุ่ม คือ

- 1) ผู้ถือครองทำการเกษตร การปลูกพืช การเลี้ยงสัตว์ และการเพาะเลี้ยงสัตว์น้ำ ซึ่งที่ดินส่วนใหญ่เป็นของตนเอง
- 2) ผู้ถือครองทำการเกษตร การปลูกพืช การเลี้ยงสัตว์ และการเพาะเลี้ยงสัตว์น้ำ ซึ่งที่ดินส่วนใหญ่เช่าผู้อื่น/ที่สาธารณะ/ที่อื่นๆ
- 3) ผู้ทำการประมง ป่าไม้ ล่าสัตว์ หางของป่า และบริการทางการเกษตร
- 4) ผู้ดำเนินธุรกิจของตนเองที่ไม่ใช่การเกษตร

- 5) ผู้ปฏิบัติงานวิชาชีพ นักวิชาการ และนักบริหารที่รับจ้าง
- 6) คนงานเกษตร
- 7) คนงานทั่วไป
- 8) เสมียนพนักงาน พนักงานขายและให้บริการ
- 9) ผู้ปฏิบัติงานในกระบวนการผลิต
- 10) ผู้ไม่ได้ปฏิบัติงานในเชิงเศรษฐกิจ

## บทที่ 2

### ระเบียบวิธี

#### 2.1 แผนการสุ่มตัวอย่าง

แผนการสุ่มตัวอย่างที่ใช้เป็นแบบ Stratified Two-stage Sampling โดยมีจังหวัดเป็นสตรัคัม (76 สตรัคัม) และในแต่ละสตรัคัม ได้ทำการแบ่งออกเป็น 2 สตรัคัมย่อย ตามลักษณะการปกครอง คือ ในเขตเทศบาล และนอกเขตเทศบาล แล้วทำการเลือกตัวอย่าง ดังนี้

##### 1) การเลือกตัวอย่างขั้นที่หนึ่ง

จากแต่ละเขตการปกครอง ได้ทำการเลือกชุมชนอาคาร / หมู่บ้านตัวอย่าง อย่างอิสระต่อกัน โดยให้ความน่าจะเป็นในการเลือกเป็นปฏิภาคกับจำนวนครัวเรือนของชุมชนอาคาร / หมู่บ้านนั้น ๆ

##### 2) การเลือกตัวอย่างขั้นที่สอง

เป็นการเลือกครัวเรือนส่วนบุคคลตัวอย่างจากบัญชีรายชื่อครัวเรือนทั้งหมด ซึ่งได้จากการนับจุดในชุมชนอาคาร / หมู่บ้านตัวอย่าง แล้วจัดเรียงครัวเรือนใหม่ตามขนาดของครัวเรือน (จำนวนสมาชิกในครัวเรือน) และประเภทครัวเรือนเชิงเศรษฐกิจ (ตามอาชีพที่ก่อให้เกิดรายได้สูงสุดในครัวเรือน) ก่อนทำการเลือกครัวเรือนตัวอย่างด้วยวิธีการสุ่มแบบมีระบบ โดยกำหนดขนาดตัวอย่างในแต่ละเขต คือ

(1) ในเขตเทศบาล เลือก 15 ครัวเรือนตัวอย่างต่อชุมชนอาคาร

(2) นอกเขตเทศบาล เลือก 10 ครัวเรือนตัวอย่างต่อหมู่บ้าน

จำนวนชุมชนอาคาร/หมู่บ้าน และครัวเรือนตัวอย่างของจังหวัดจริงที่กำหนดให้ทำการรวบรวมข้อมูล จำแนกตามเขตการปกครอง เป็นดังนี้

ตัวอย่างทั้งหมด		ในเขตเทศบาล		นอกเขตเทศบาล	
ชุมชนอาคาร/หมู่บ้าน	ครัวเรือน	ชุมชนอาคาร	ครัวเรือน	หมู่บ้าน	ครัวเรือน
44	600	32	480	12	120



## 2.2 วิธีการประมาณผล

การเสนอผลการสำรวจครั้งนี้ ได้นำเสนอผลข้อมูลในระดับจังหวัด ระดับภาค คือ กรุงเทพมหานคร และ 3 จังหวัด (นนทบุรี ปทุมธานี และสมุทรปราการ) ภาคกลาง ภาคเหนือ ภาคตะวันออกเฉียงเหนือ และภาคใต้ ประมาณค่าดังนี้

### 1) การประมาณค่ายอดรวม

ในการประมาณค่า กำหนดให้

$$k = 1, 2, 3, \dots, m_{hij} \quad (\text{ชมรมอาคาร / หมู่บ้านตัวอย่าง})$$

$$j = 1, 2 \quad (\text{เขตการปกครอง})$$

$$i = 1, 2, 3, \dots, A_h \quad (\text{จังหวัด})$$

$$h = 1, 2, 3, 4, 5 \quad (\text{ภาค})$$

- (1) สูตรการประมาณค่ายอดรวมที่ปรับแล้วของลักษณะที่ต้องการศึกษา  $X$  ของครัวเรือนสำหรับภาค  $h$  คือ

$$x_h'' = \sum_{i=1}^{A_h} \sum_{j=1}^2 \frac{x'_{hij}}{y'_{hij}} Y_{hij} \dots\dots\dots(1)$$

โดยที่  $Y_{hij}$  คือ ค่าประมาณจำนวนครัวเรือนทั้งสิ้น ที่ได้จากการคาดประมาณประชากรของประเทศไทย <sup>u</sup> สำหรับเขตการปกครอง  $j$  จังหวัด  $i$  ภาค  $h$

$x'_{hij}$  คือ ค่าประมาณยอดรวมโดยปกติของลักษณะที่ต้องการศึกษา  $X$  ของครัวเรือนสำหรับเขตการปกครอง  $j$  จังหวัด  $i$  ภาค  $h$

$$x'_{hij} = \frac{1}{m_{hij}} \sum_{k=1}^{m_{hij}} \frac{1}{P_{hijk}} \frac{N_{hijk}}{n_{hijk}} x_{hijk}$$

$y'_{hij}$  คือ ค่าประมาณยอดรวมโดยปกติของจำนวนครัวเรือนทั้งสิ้น สำหรับเขตการปกครอง  $j$  จังหวัด  $i$  ภาค  $h$

$$y'_{hij} = \frac{1}{m_{hij}} \sum_{k=1}^{m_{hij}} \frac{1}{P_{hijk}} \frac{N_{hijk}}{n_{hijk}} n'_{hijk}$$

ซึ่ง  $x_{hijk}$  คือ ค่าของลักษณะที่ต้องการศึกษา  $X$  ของครัวเรือนที่เจนนับได้ทั้งสิ้น

<sup>u</sup> การคาดประมาณประชากรของประเทศไทย พ.ศ. 2533 - 2563 สำนักงานคณะกรรมการพัฒนาการเศรษฐกิจและสังคมแห่งชาติ

สำหรับชุมนุมอาคาร / หมู่บ้านตัวอย่าง  $k$  เขตการปกครอง  $j$  จังหวัด  $i$   
ภาค  $h$

$N_{hijk}$  คือ จำนวนครัวเรือนที่นับจดได้ทั้งสิ้น ในชุมนุมอาคาร / หมู่บ้านตัวอย่าง  $k$   
เขตการปกครอง  $j$  จังหวัด  $i$  ภาค  $h$

$n_{hijk}$  คือ จำนวนครัวเรือนตัวอย่างที่เจงนับได้ทั้งสิ้น ในชุมนุมอาคาร / หมู่บ้าน  
ตัวอย่าง  $k$  เขตการปกครอง  $j$  จังหวัด  $i$  ภาค  $h$

$P_{hijk}$  คือ โอกาสในการเลือกชุมนุมอาคาร / หมู่บ้านตัวอย่าง  $k$  เขตการปกครอง  $j$   
จังหวัด  $i$  ภาค  $h$

$m_{hij}$  คือ จำนวนชุมนุมอาคาร / หมู่บ้านตัวอย่างทั้งสิ้น ในเขตการปกครอง  $j$   
จังหวัด  $i$  ภาค  $h$

$n'_{hijk}$  คือ จำนวนครัวเรือนตัวอย่างที่เจงนับและได้ข้อมูลทั้งสิ้น สำหรับชุมนุมอาคาร /  
หมู่บ้านตัวอย่าง  $k$  เขตการปกครอง  $j$  จังหวัด  $i$  ภาค  $h$

## 2) การประมาณค่าเฉลี่ย

(1) สูตรการประมาณค่าเฉลี่ยของลักษณะที่ต้องการศึกษา  $X$  ต่อครัวเรือน สำหรับภาค  $h$  คือ

$$\bar{x}_h = \frac{X_h''}{Y_h} \dots\dots\dots(3)$$

โดยที่  $Y_h$  คือ ค่าประมาณจำนวนครัวเรือนทั้งสิ้น ที่ได้จากการคาดประมาณ  
ประชากร  
ของประเทศไทย สำหรับภาค  $h$

$$Y_h = \sum_{i=1}^{A_h} \sum_{j=1}^2 Y_{hij}$$

## 2.3 สูตรการคำนวณร้อยละของการเปลี่ยนแปลงต่อปี

$$= \left\{ \left[ \frac{\text{มูลค่า ในปี 2550}}{\text{มูลค่า ในปี 2549}} \right]^{(1/2)} - 1 \right\} \times 100$$

## 2.4 สูตรการคำนวณรายได้ที่แท้จริง

$$= \frac{\text{ดัชนีราคาผู้บริโภค ปี 2549} \times \text{รายได้ในปี 2550}}{\text{ดัชนีราคาผู้บริโภค ปี 2550}}$$

## 2.5 วิธีการเก็บรวบรวมข้อมูล

ในการเก็บรวบรวมข้อมูล ได้ทำการแบ่งครัวเรือนตัวอย่างประมาณ 52,000 ครัวเรือนออกเป็น 12 กลุ่มเท่า ๆ กัน ซึ่งในแต่ละกลุ่มจะมีครัวเรือนตัวอย่างกระจายอยู่ในทุกจังหวัดทั่วประเทศ ทั้งในเขตและนอกเขตเทศบาล และดำเนินการสำรวจครัวเรือนตัวอย่างกลุ่มละ 1 เดือน โดยการจัดส่งเจ้าหน้าที่ออกไปสัมภาษณ์หัวหน้าครัวเรือนหรือสมาชิกของครัวเรือนที่ได้รับเลือกเป็นตัวอย่าง ซึ่งมีความเวลาการปฏิบัติงานเก็บรวบรวมข้อมูล 12 เดือน เริ่มตั้งแต่เดือนมกราคม ถึงเดือนธันวาคม 2550

## 2.6 การประมวลผลข้อมูล

แบบสอบถามที่บันทึกเรียบร้อยแล้ว และได้ผ่านการตรวจสอบรวมทั้งทำการบรรณาธิกรและลงรหัสเบื้องต้นในแต่ละจังหวัด จะถูกส่งมายังส่วนกลาง โดยเจ้าหน้าที่ในส่วนกลางจะตรวจสอบความถูกต้องครบถ้วนและความแนบเนียนของรายการที่สำคัญต่าง ๆ อีกครั้งหนึ่ง จากนั้นจึงถ่ายถอดข้อมูลลงในสื่อคอมพิวเตอร์ เพื่อการประมวลผล โดยได้ทำการบรรณาธิกรด้วยเครื่องคอมพิวเตอร์อีกครั้งหนึ่ง เพื่อตรวจแก้จนแน่ใจว่าข้อมูลถูกต้องครบถ้วน จึงทำการเดินตารางประมวลผล

## 2.7 ข้อจำกัดของข้อมูล

โดยทั่วไป ครัวเรือนมักจะรายงานข้อมูลทั้งรายได้และรายจ่ายต่ำกว่าความเป็นจริง อย่างไรก็ตาม ข้อจำกัดของรายได้จะต่ำกว่าความจริงมากกว่ารายจ่าย ซึ่งจะต่ำกว่าความเป็นจริงมากขึ้นอยู่กับแหล่งที่มาของรายได้ด้วย เช่น ข้อมูลเกี่ยวกับค่าจ้างและเงินเดือน จะใกล้เคียงความจริงมากกว่าข้อมูลเกี่ยวกับการประกอบธุรกิจส่วนตัว สำหรับข้อมูลของรายจ่ายที่ต่ำกว่าความจริงนั้น เป็นเพราะผู้ตอบสัมภาษณ์อาจจะลืมค่าใช้จ่ายบางรายการที่เกิดขึ้นในคาบเวลาอ้างอิงของค่าใช้จ่ายบางประเภท เช่น ค่าใช้จ่ายเกี่ยวกับเครื่องคั้ที่มีแอลกอฮอล์ บุหรี่และยาสูบ และค่าใช้จ่ายเกี่ยวกับการบันเทิงอื่น ๆ นั้น ผู้ที่ตอบสัมภาษณ์อาจจะไม่เต็มใจที่จะให้คำตอบหรืออาจจะให้คำตอบที่ต่ำกว่าความจริง

มูลค่าที่ประมาณขึ้นสำหรับรายการใช้จ่ายที่ไม่เป็นตัวเงิน เช่น มูลค่าสินค้าที่ครัวเรือนผลิตและบริโภคเอง หรือได้มาโดยไม่ต้องจ่ายเงินนั้นเป็นค่าประมาณ โดยครัวเรือนที่ตอบสัมภาษณ์ประมาณตามราคาขายปลีกในท้องถิ่นนั้น หากครัวเรือนต้องจ่ายเงินซื้อ ส่วนค่าประเมินค่าเช่าบ้านที่เจ้าของอยู่เองนั้น เป็นค่าประมาณค่าเช่าต่อเดือน ซึ่งครัวเรือนจะได้รับถ้าให้เช่าบ้านที่อยู่นั้น

### บทที่ 3

#### ผลการสำรวจที่สำคัญ

##### 3.1 รายได้ของครัวเรือนและแหล่งที่มาของรายได้

จากการสำรวจปี 2550 พบว่า ครัวเรือนของจังหวัดตรังมีรายได้โดยเฉลี่ยเดือนละ 23,650 บาท ส่วนใหญ่เป็นรายได้จากการทำงาน (ร้อยละ 79.8) ซึ่งได้แก่ ค่าจ้างเงินเดือน (ร้อยละ 32.5) กำไรสุทธิจากการทำเกษตร (ร้อยละ 24.7) และจากการทำธุรกิจ (ร้อยละ 22.5) และมีรายได้ที่ไม่ใช่จากการทำงาน เช่น เงินที่ได้รับความช่วยเหลือจากบุคคลอื่นนอกครัวเรือน/รัฐ (ร้อยละ 5.6) และรายได้จากทรัพย์สิน เช่น ดอกเบี้ยและอื่น ๆ (ร้อยละ 1.5) เป็นต้น นอกจากนี้ได้รับรายได้ในรูปสวัสดิการ/สินค้าและบริการต่าง ๆ ร้อยละ 11.0

เมื่อพิจารณาตามสถานะทางเศรษฐกิจ (ตามอาชีพของผู้ที่มีรายได้สูงสุดในครัวเรือน) พบว่า ครัวเรือนที่ประกอบอาชีพประมง ป่าไม้ ล่าสัตว์ หาของป่า บริการทางการเกษตรมีรายได้เฉลี่ยสูงสุดถึง 41,289 บาท รองลงมา ได้แก่ ครัวเรือนลูกจ้างที่ปฏิบัติงานวิชาชีพ/นักวิชาการ/นักบริหาร มีรายได้เฉลี่ย 38,802 บาท และครัวเรือนผู้ดำเนินธุรกิจของตนเองที่ไม่ใช่การเกษตรมีรายได้เฉลี่ย 28,998 บาท และครัวเรือนที่มีรายได้ต่ำสุด คือ ครัวเรือนคนงานทั่วไปมีรายได้เฉลี่ย 10,912 บาท

เมื่อพิจารณาแหล่งที่มาของรายได้ของครัวเรือน พบว่า รายได้ที่เป็นตัวเงินส่วนใหญ่ของครัวเรือนมาจากค่าจ้างและเงินเดือนเฉลี่ยเดือนละ 7,692 บาท หรือร้อยละ 32.5 รายได้ที่สำคัญรองลงมาได้แก่ กำไรสุทธิจากการทำการเกษตร และกำไรสุทธิจากการทำธุรกิจส่วนตัวที่ไม่ใช่การเกษตรประมาณเดือนละ 5,853 บาท และ 5,319 บาท หรือร้อยละ 24.7 และ 22.5 ตามลำดับ นอกจากนี้รายได้ดังกล่าวแล้ว ครัวเรือนยังมีรายได้ที่ไม่เป็นตัวเงินประมาณเดือนละ 2,610 บาท หรือร้อยละ 11.0 (ส่วนใหญ่เป็นมูลค่าของสินค้า/บริการและผลผลิตทางการเกษตรที่ครัวเรือนผลิตได้ หรือซื้อมาเพื่อขายแต่นำมาบริโภคในครัวเรือน) เงินที่ได้รับเป็นการช่วยเหลือจากบุคคลภายนอกครัวเรือน เดือนละ 1,335 บาท หรือร้อยละ 5.6 รายรับที่เป็นตัวเงินอื่น ๆ และรายได้จากทรัพย์สิน อีกเดือนละ 492 บาท และ 350 หรือร้อยละ 2.1 และร้อยละ 1.5 ตามลำดับ สำหรับค่าประเมินค่าเช่าบ้าน ที่ครัวเรือนเป็นเจ้าของ ซึ่งถือเป็นรายได้ส่วนหนึ่งของครัวเรือน มีประมาณเดือนละ 1,355 บาท หรือร้อยละ 5.7 (ตาราง ก)

##### 3.2 ค่าใช้จ่ายของครัวเรือนและประเภทของค่าใช้จ่าย<sup>1/</sup>

ในปี 2550 ครัวเรือนของจังหวัดตรังมีค่าใช้จ่ายเฉลี่ยเดือนละ 19,149 บาท โดยร้อยละ 84.0 เป็นค่าใช้จ่ายเพื่อการอุปโภคบริโภคในครัวเรือน ซึ่งค่าใช้จ่ายส่วนนี้ประกอบด้วย ค่าใช้จ่ายเกี่ยวกับอาหาร เครื่องดื่มและยาสูบร้อยละ 29.1 (อาหารและเครื่องดื่มไม่มีแอลกอฮอล์ ร้อยละ 26.8 เครื่องดื่มที่มีแอลกอฮอล์ ร้อยละ 1.6 ยาสูบ หมาก ขานัตถ์และอื่น ๆ ร้อยละ 0.8 ) และค่าใช้จ่ายเกี่ยวกับสินค้าและบริการ

<sup>1/</sup> ไม่รวม รายจ่ายเพื่อการออมและสะสมทุน เช่น ซื้อ/เช่าซื้อบ้าน ที่ดิน และของมีค่าต่างๆ การประกันชีวิตแบบสะสมทรัพย์ เป็นต้น

ร้อยละ 54.9 ในส่วนนี้ ค่าใช้จ่ายส่วนใหญ่เกี่ยวกับการเดินทางและการสื่อสาร ร้อยละ 23.7 (ค่าซื้อ/ ค่าใช้จ่ายเกี่ยวกับยานพาหนะ ร้อยละ 12.4 การเดินทางปกติ/ท่องเที่ยว ร้อยละ 8.5 การสื่อสาร ร้อยละ 2.8) รองลงมาเป็นค่าใช้จ่ายเกี่ยวกับที่อยู่อาศัย เครื่องแต่งบ้านและเครื่องใช้ ร้อยละ 17.5 ค่าเวชภัณฑ์และค่าตรวจรักษาพยาบาล ร้อยละ 3.6 ค่าใช้จ่ายเกี่ยวกับเครื่องนุ่งห่มและรองเท้า ร้อยละ 3.4 ค่าใช้จ่ายส่วนบุคคล ร้อยละ 2.1 ค่าใช้จ่ายเกี่ยวกับการบันเทิง การอ่านและกิจกรรมทางศาสนา ร้อยละ 1.9 ค่าใช้จ่ายเกี่ยวกับการจัดงานพิธี ในโอกาสพิเศษ ร้อยละ 1.2 และการศึกษา ร้อยละ 1.6 สำหรับค่าใช้จ่ายที่ไม่เกี่ยวกับการอุปโภคบริโภค เช่น เงิน/สิ่งของที่ส่งให้บุคคลนอกครัวเรือน ดอกเบี้ยจ่าย เงินทำบุญ/เงินช่วยเหลืออื่นๆ เงินสมทบประกันสังคม เป็นต้น มีร้อยละ 16.0

เมื่อพิจารณาตามสถานะทางเศรษฐกิจสังคม (ตามอาชีพของผู้ที่มีรายได้สูงสุดในครัวเรือน) พบว่า ครัวเรือนผู้ปฏิบัติงานวิชาชีพ นักวิชาการและนักบริหาร มีค่าใช้จ่ายเฉลี่ยต่อเดือนสูงสุดประมาณ 31,849 บาท รองลงมาคือ ครัวเรือนผู้ดำเนินธุรกิจของตนเองที่ไม่ใช่การเกษตร มีค่าใช้จ่ายประมาณเดือนละ 21,117 บาท และครัวเรือนผู้ถือครองทำการเกษตรที่เป็นเจ้าของที่ดินค่าใช้จ่ายเฉลี่ยประมาณ 20,292 บาท สำหรับครัวเรือนลูกจ้างคนงานทั่วไปมีค่าใช้จ่ายต่ำกว่าครัวเรือนกลุ่มอื่น คือ ประมาณ 10,766 บาท (ตาราง ข)

นอกจากนี้เป็นที่น่าสังเกตว่าครัวเรือนทุกกลุ่มมีค่าใช้จ่ายเฉลี่ยของครัวเรือนน้อยกว่ารายได้เฉลี่ยของครัวเรือน ยกเว้นครัวเรือนลูกจ้างที่ปฏิบัติงานเสมือน/พนักงานขายและให้บริการ มีรายจ่ายสูงกว่ารายได้เพียงเล็กน้อย (รายได้ 19,985 บาท รายจ่าย 19,924 บาท)

### 3.3 ค่าใช้จ่ายเกี่ยวกับอาหารและเครื่องดื่ม (ไม่มีแอลกอฮอล์)

ครัวเรือนในจังหวัดตรังมีค่าใช้จ่ายเพื่อการอุปโภคและบริโภคในส่วนที่เป็นค่าอาหารและเครื่องดื่ม (ไม่รวมเครื่องดื่มที่มีแอลกอฮอล์) โดยเฉลี่ยประมาณ 5,132 บาทต่อครัวเรือน ในจำนวนนี้เป็นค่าอาหารปรุงที่บ้าน 3,598 บาท หรือประมาณร้อยละ 70.1 ของค่าอาหารและเครื่องดื่ม (ไม่มีแอลกอฮอล์) ทั้งสิ้น ซึ่งจำแนกได้ดังนี้ คือ ปลาและสัตว์น้ำอื่นๆ ร้อยละ 12.9 เนื้อสัตว์และสัตว์ปีก ร้อยละ 10.7 ข้าวและอาหารที่ทำจากแป้ง ร้อยละ 10.0 นม เนยแข็งและไข่ ร้อยละ 9.5 ผลไม้และถั่วเปลือกแข็ง ร้อยละ 8.4 ผัก เครื่องดื่มที่ไม่มีแอลกอฮอล์ น้ำตาลและขนมหวาน มีสัดส่วนที่ใกล้เคียงกันคือ 5.6, 4.7 และ 3.7 ตามลำดับ และค่าใช้จ่ายเกี่ยวกับเครื่องปรุงรสและเครื่องเทศประมาณ ร้อยละ 2.9 ค่าน้ำมันและไขมันประมาณ ร้อยละ 1.7

นอกจากค่าอาหารปรุงที่บ้านแล้ว ครัวเรือนยังมีค่าใช้จ่ายเกี่ยวกับอาหารสำเร็จรูปอีกประมาณเดือนละ 1,534 บาท หรือร้อยละ 29.9 ของค่าอาหารและเครื่องดื่มทั้งสิ้น ในจำนวนนี้เป็นค่าอาหารสำเร็จรูปบริโภคนอกบ้าน (รวมเครื่องดื่มไม่มีแอลกอฮอล์) ร้อยละ 19.1 และค่าอาหารสำเร็จรูปที่ซื้อมาบริโภคที่บ้านอีก ร้อยละ 10.8

หากพิจารณาตามสถานะทางเศรษฐกิจของครัวเรือน พบว่า ครัวเรือนมีอาชีพเกี่ยวกับประมง ป่าไม้ ลำสัตว์ หางของป่า บริการทางการเกษตร มีค่าใช้จ่ายอาหารประเภทปลาและสัตว์น้ำอื่น ๆ มากที่สุด คือร้อยละ 16.8 รองลงมาเป็นครัวเรือนผู้ถือครองทำการเกษตรที่ส่วนใหญ่เป็นเจ้าของที่ดิน และลูกจ้างผู้ปฏิบัติงานในกระบวนการผลิตมีสัดส่วนค่าใช้จ่ายประเภทนี้เท่ากับประมาณ ร้อยละ 15.6 สำหรับค่าใช้จ่ายอาหารประเภทเนื้อสัตว์และสัตว์ปีก ครัวเรือนมีอาชีพเกี่ยวกับประมง ป่าไม้ ลำสัตว์ หางของป่า บริการทางการเกษตร มีสัดส่วนค่าใช้จ่ายอาหารประเภทนี้มากที่สุดเช่นกัน ประมาณร้อยละ 24.4 รองลงมาเป็นครัวเรือนลูกจ้างผู้ปฏิบัติงานในกระบวนการผลิตและคนงานทั่วไป มีค่าใช้จ่ายประมาณ ร้อยละ 15.3 และ 13.9 ตามลำดับ ก็เช่นกันอีก ครัวเรือนมีอาชีพเกี่ยวกับประมง ป่าไม้ ลำสัตว์ หางของป่า บริการทางการเกษตรมีสัดส่วนค่าใช้จ่ายอาหารประเภทข้าวและอาหารที่ทำจากแป้งของครัวเรือนมากที่สุด ร้อยละ 14.1 รองลงมาเป็นครัวเรือนลูกจ้างคนงานเกษตร ร้อยละ 13.8 สำหรับสัดส่วนค่าใช้จ่ายมากที่สุดของอาหารประเภทนม เนย และไข่ เป็นครัวเรือนคนงานเกษตร ร้อยละ 14.3 และครัวเรือนลูกจ้างผู้ปฏิบัติงานวิชาชีพ นักวิชาการและนักบริหารมีสัดส่วนค่าใช้จ่ายของครัวเรือนเกี่ยวกับค่าอาหารประเภท ผลไม้และถั่วเปลือกแข็งมากที่สุดประมาณร้อยละ 10.6

ส่วนค่าใช้จ่ายในการบริโภคอาหารสำเร็จรูปนั้น พบได้ว่าครัวเรือนลูกจ้างผู้ปฏิบัติงานวิชาชีพ นักวิชาการ และนักบริหาร และครัวเรือนเสมียน พนักงาน พนักงานขายและให้บริการ บริโภคมากที่สุดร้อยละ 45.4 และ 43.9 ตามลำดับ และนิยมบริโภคอาหารนอกบ้านเป็นส่วนใหญ่ (ร้อยละ 34.5 และ 32.4 ตามลำดับ) สำหรับครัวเรือนผู้ถือครองทำการเกษตรที่ทำประมง ป่าไม้ ลำสัตว์ หางของป่า บริการทางการเกษตร จะให้ความสำคัญกับอาหารสำเร็จรูปน้อยกว่ากลุ่มครัวเรือนอื่น ๆ (ตาราง ค)

### 3.4 รายได้ประจำและค่าใช้จ่ายเพื่อการอุปโภคบริโภคของครัวเรือน

ในการจำแนกครัวเรือนตามชั้นรายได้ประจำ และค่าใช้จ่ายเพื่อการอุปโภคและบริโภคโดยเฉลี่ยต่อเดือนของครัวเรือนในจังหวัดตรัง พบว่า ครัวเรือนส่วนใหญ่มีรายได้ประจำต่อเดือน ระหว่าง 15,001–30,000 บาท ร้อยละ 29.7 ของครัวเรือนทั้งสิ้น รองลงมา ได้แก่ ครัวเรือนมีรายได้ประจำต่อเดือน ระหว่าง 10,001 – 15,000 บาท ร้อยละ 22.8 และครัวเรือนมีรายได้ประจำต่อเดือน ระหว่าง 30,001 – 50,000 บาท ร้อยละ 18.6 สำหรับครัวเรือนที่มีรายได้ประจำต่อเดือนต่ำกว่า 1,500 บาท และครัวเรือนที่มีรายได้ประจำต่อครัวเรือนมากกว่า 100,000 บาท มีเพียงร้อยละ 0.1 และ 0.6 ของครัวเรือนทั้งสิ้น ตามลำดับ

สำหรับในส่วนของค่าใช้จ่ายเพื่อการอุปโภคบริโภคโดยเฉลี่ยต่อเดือนของครัวเรือน พบว่า ครัวเรือนส่วนใหญ่มีค่าใช้จ่ายเพื่อการอุปโภคบริโภคต่อเดือน ระหว่าง 5,001–10,000 บาท ร้อยละ 30.2 ของครัวเรือนทั้งสิ้น รองลงมา ได้แก่ ครัวเรือนที่ค่าใช้จ่ายเพื่อการอุปโภคบริโภคต่อเดือน ระหว่าง 15,001 -

30,000 บาท ร้อยละ 27.9 และครัวเรือนที่มีค่าใช้จ่ายเพื่อการอุปโภคบริโภค ระหว่าง 10,001–15,000 บาท ร้อยละ 24.7 สำหรับครัวเรือนที่มีค่าใช้จ่ายเพื่อการอุปโภคบริโภคเฉลี่ยต่อเดือนต่ำที่สุดคือ ระหว่าง 1,500 - 3,000 บาท (ร้อยละ 2.0) และครัวเรือนที่มีค่าใช้จ่ายเพื่อการอุปโภคบริโภคโดยเฉลี่ยต่อเดือนมากที่สุดคือ ระหว่าง 50,001 - 100,000 บาท (ร้อยละ 2.7) (ตาราง ง)

### 3.5 หนี้สินของครัวเรือน

เมื่อพิจารณาจากครัวเรือนทั้งสิ้น ในปี 2550 จังหวัดศรีสะเกษ มีครัวเรือนที่เป็นหนี้ประมาณ ร้อยละ 75.1 และมีหนี้สินเฉลี่ย 178,839 บาทต่อครัวเรือน โดยส่วนใหญ่ประมาณร้อยละ 80.6 เป็นการก่อหนี้เพื่อใช้จ่ายในครัวเรือน (หนี้เพื่อใช้ในการอุปโภคบริโภคอื่น ๆ ในครัวเรือน ร้อยละ 45.4 หนี้เพื่อใช้ซื้อหรือเช่าซื้อบ้าน/หรือที่ดิน ร้อยละ 33.5 และหนี้เพื่อใช้ในการศึกษา ร้อยละ 1.8) รองลงมาเป็นการก่อหนี้เพื่อใช้ทำธุรกิจ ประมาณร้อยละ 7.4 และนอกจากนี้ เป็นการก่อหนี้เพื่อใช้ในการทำการเกษตรและอื่น ๆ (ร้อยละ 5.3 และ 6.7)

พิจารณาตามแหล่งเงินกู้ พบว่า หนี้สินส่วนใหญ่ของจังหวัดศรีสะเกษ เป็นหนี้สินในระบบ ร้อยละ 94.4 ส่วนที่เหลืออีก ร้อยละ 5.6 เป็นหนี้สินนอกระบบ (ตาราง จ)

เมื่อพิจารณาครัวเรือนที่เป็นหนี้ พบว่า ครัวเรือนของจังหวัดศรีสะเกษมีหนี้สินเฉลี่ย 238,287 บาทต่อครัวเรือน และพิจารณาตามสถานะทางเศรษฐกิจสังคมของครัวเรือน (ตามอาชีพของผู้ที่มีรายได้สูงสุดในครัวเรือน) พบว่า ครัวเรือนลูกจ้างที่ปฏิบัติงานวิชาชีพ/นักวิชาการ/นักบริหาร มีหนี้สินเฉลี่ยสูงสุด คือ 709,728 บาท เป็นการก่อหนี้เพื่อใช้ในครัวเรือน ร้อยละ 81.5 (ใช้ซื้อหรือเช่าซื้อบ้าน/หรือที่ดิน ร้อยละ 51.9 ใช้ในการอุปโภคบริโภคอื่น ๆ ในครัวเรือน ร้อยละ 27.6 และใช้ในการศึกษาร้อยละ 2.0) การก่อหนี้เพื่อใช้ในการทำธุรกิจ ร้อยละ 4.3 ใช้ในการทำการเกษตร ร้อยละ 2.6 และอื่น ๆ ร้อยละ 11.6 ส่วนใหญ่เป็นการก่อหนี้ในระบบ (ร้อยละ 99.9) รองลงมา ได้แก่ ครัวเรือนผู้ไม่ได้ปฏิบัติงานเชิงเศรษฐกิจมีหนี้สินเฉลี่ยต่อครัวเรือน 247,228 บาท เป็นการก่อหนี้เพื่อใช้ในการทำธุรกิจ ร้อยละ 49.6 ก่อหนี้เพื่อใช้ในครัวเรือน ร้อยละ 25.5 (ใช้ในการอุปโภคบริโภคอื่น ๆ ในครัวเรือน ร้อยละ 11.2 ใช้ซื้อหรือเช่าซื้อบ้าน/หรือที่ดิน ร้อยละ 8.8 และใช้ในการศึกษาร้อยละ 5.5) ส่วนที่เหลือเป็นหนี้ใช้ในการทำการเกษตร (ร้อยละ 7.4) และอื่น ๆ (ร้อยละ 17.5) ส่วนใหญ่เป็นการก่อหนี้ในระบบ (ร้อยละ 98.0) และครัวเรือนผู้ดำเนินธุรกิจของตนเองที่ไม่ใช่การเกษตร มีหนี้สินเฉลี่ยต่อครัวเรือน 246,216 บาท เป็นการก่อหนี้เพื่อใช้ในครัวเรือน 84.5 (ใช้ในการอุปโภคบริโภคอื่น ๆ ในครัวเรือน ร้อยละ 70.7 ใช้ซื้อหรือเช่าซื้อบ้าน/หรือที่ดิน ร้อยละ 12.2 และใช้ในการศึกษาร้อยละ 1.6) การก่อหนี้เพื่อใช้ในการทำธุรกิจร้อยละ 13.2 ใช้ในการทำการเกษตร ร้อยละ 1.7 และอื่น ๆ ร้อยละ 0.6 ส่วนใหญ่เป็นการก่อหนี้ในระบบ (ร้อยละ 92.3) (ตาราง ฉ)

### 3.6 เปรียบเทียบรายได้ ค่าใช้จ่าย และหนี้สินของครัวเรือน

เมื่อพิจารณาเปรียบเทียบรายได้และค่าใช้จ่ายเฉลี่ยต่อเดือนของครัวเรือน พบว่า ครัวเรือนในจังหวัดตรังมีรายได้เฉลี่ยเดือนละ 23,650 บาท ค่าใช้จ่ายเฉลี่ยเดือนละ 19,149 บาท และรายได้เฉลี่ยต่อคนเดือนละ 6,956 บาท ค่าใช้จ่ายเฉลี่ยต่อคนเดือนละ 5,632 บาท ซึ่งแสดงให้เห็นว่า สัดส่วนรายได้สูงกว่าค่าใช้จ่าย โดยส่วนต่างของรายได้เฉลี่ยต่อครัวเรือนและค่าใช้จ่ายเฉลี่ยต่อครัวเรือน ประมาณ 4,501 บาท และส่วนต่างของรายได้เฉลี่ยต่อคนและค่าใช้จ่ายเฉลี่ยต่อคน ประมาณ 1,324 บาท

เมื่อพิจารณาเปรียบเทียบรายได้และค่าใช้จ่ายของครัวเรือน พบว่า ครัวเรือนในจังหวัดตรัง มีสัดส่วนค่าใช้จ่ายต่อรายได้ ร้อยละ 81.0 และเมื่อพิจารณาตามสถานะทางเศรษฐกิจสังคมของครัวเรือน พบว่า ครัวเรือนลูกจ้างเสมียน พนักงาน พนักงานขายและให้บริการ มีสัดส่วนของค่าใช้จ่ายต่อรายได้สูงสุด ร้อยละ 100.3 ผู้ถือครองทำการเกษตร ที่ปลูกพืช/เลี้ยงสัตว์/เพาะเลี้ยงที่ส่วนใหญ่เช่าที่ดิน รองลงมาเป็น ครัวเรือนลูกจ้างคนงานทั่วไป ผู้ไม่ปฏิบัติงานในเชิงเศรษฐกิจ ลูกจ้างคนงานเกษตร (ร้อยละ 98.7, 90.3 และ 88.6 ตามลำดับ) ส่วนครัวเรือนผู้ถือครองทำการเกษตรที่ทำประมง ป่าไม้ ลำสัตว์ หางของป่า บริการทางการเกษตรมีสัดส่วนของค่าใช้จ่ายต่อรายได้ต่ำที่สุด ร้อยละ 34.1 (ตาราง ซ)

เมื่อพิจารณาภาพรวมของครัวเรือนในจังหวัดตรัง ในปี 2550 พบว่า การเปลี่ยนแปลงของรายได้และค่าใช้จ่ายทั้งสิ้นเฉลี่ยต่อเดือนเพิ่มขึ้นจากปี 2549 ร้อยละ 13.7 และ 4.2 ตามลำดับ และหนี้สินเฉลี่ยต่อครัวเรือนมีแนวโน้มลดลง ร้อยละ 0.5 (ตาราง ซ)

### 3.7 การกระจายรายได้ของครัวเรือน

ในการวิเคราะห์การกระจายรายได้ โดยได้จัดแบ่งครัวเรือนของจังหวัดตรังออกเป็น 10 กลุ่ม เท่าๆ กันและนำมาเรียงลำดับตามรายได้ประจำต่อคนต่อเดือนจากน้อยไปมาก (กลุ่มที่ 1 มีรายได้ต่ำสุด และกลุ่มที่ 10 มีรายได้สูงสุด) เมื่อคำนวณหาสัมประสิทธิ์ของความไม่เสมอภาค (Gini Coefficient หรือ Gini Ratio) มีค่าเท่ากับ 0.334 ซึ่งมีค่าค่อนข้างสูง และเมื่อพิจารณาเปรียบเทียบกับผลการสำรวจภาวะเศรษฐกิจและสังคมของครัวเรือน ปี 2549<sup>1</sup> ที่มีค่า Gini Ratio = 0.342 จะเห็นได้ว่า มีความเหลื่อมล้ำของการกระจายรายได้ของประชากรมีแนวโน้มลดลงในระยะเวลา 2 ปี ที่ผ่านมา โดยประชากรทั้งจังหวัดมีรายได้ประจำต่อคนต่อเดือน ในปี 2549 ประมาณ 5,652 บาท เพิ่มขึ้นเป็น 6,811 บาท ในปี 2550 หรือเพิ่มขึ้นประมาณร้อยละ 20.5

ครัวเรือนในกลุ่ม 1 และกลุ่ม 2 คือ กลุ่มที่มีรายได้น้อย มีประชากรประมาณร้อยละ 24.6 ของทั้งจังหวัด มีส่วนแบ่งของรายได้ประจำของครัวเรือนประมาณร้อยละ 7.7 มีรายได้ประจำต่อคนต่อเดือนประมาณ 4,248 บาท ในขณะที่ครัวเรือนในกลุ่ม 10 ซึ่งเป็นกลุ่มที่มีรายได้มากที่สุด กลุ่มครัวเรือนนี้มีประชากรประมาณร้อยละ 6.1 แต่มีส่วนแบ่งของรายได้ประจำประมาณร้อยละ 24.1 ของรายได้ประจำ



ของครัวเรือนทั้งสิ้น มีรายได้ประจำต่อคนต่อเดือนประมาณ 26,639 บาท โดยเฉลี่ยแล้วประชากรใน  
จังหวัดตรัง มีรายได้ประจำต่อคนต่อเดือน ประมาณ 6,811 บาท (ตาราง ณ)

ตาราง ๖ รายได้เฉลี่ยเดือนของครัวเรือน ด้านตามแหล่งที่มาของรายได้ และสถานะทางเศรษฐกิจของครัวเรือน

TABLE 6. AVERAGE MONTHLY INCOME PER HOUSEHOLD BY SOURCE OF INCOME AND SOCIO-ECONOMIC CLASS

แหล่งที่มาของรายได้	รวมทั้งหมด		ผู้ครอบครองทำเกษตรเฉพาะถิ่น						ลูกจ้าง						ผู้ไม่ได้ปฏิบัติงานเชิงเศรษฐกิจ		Total Monthly Income							
	บาท	ร้อยละ	ปลูกพืชเลี้ยงสัตว์เฉพาะถิ่น		ประมง, ป่าไม้		ผู้ดำเนินธุรกิจของตนเองที่ไม่ใช่	คนงานเกษตร	ผู้ปฏิบัติงานวิชาชีพและนักบริหาร	คนงานทั่วไป	เสมียน พนักงาน และ เจ้าหน้าที่	ผู้ปฏิบัติงานในกระบวนการผลิต	ผู้ไม่ได้ปฏิบัติงานเชิงเศรษฐกิจ	บาท	ร้อยละ	บาท		ร้อยละ						
			Plant/Animal/Culture	ส่วนใหญ่	สัตว์น้ำ	สัตว์บก													Fish, Forest, Agricultural services	Farm Workers	Professional, Tech. & Adm. Workers	General Workers	Production Workers	Economically Inactive
รายได้ทั้งสิ้นของครัวเรือน	23,650	100.0	24,956	100.0	41,289	100.0	28,998	100.0	38,802	100.0	12,771	100.0	10,912	100.0	19,924	100.0	21,934	100.0	16,045	100.0	16,045	100.0		
รายได้ทั้งสิ้นของครัวเรือน	23,158	97.9	24,335	97.5	40,519	98.1	28,564	98.5	38,060	98.1	12,722	99.6	10,692	98.0	18,772	94.2	21,681	98.8	16,019	99.8	16,019	99.8		
รายได้ที่เป็นตัวเงิน	20,548	86.9	22,153	88.8	38,178	92.5	25,289	87.2	35,006	90.2	10,442	81.8	8,569	78.5	15,762	79.1	19,488	88.8	13,739	85.6	13,739	85.6		
รายได้จากการจ้างงาน	18,864	79.8	20,909	83.8	38,025	92.1	24,474	84.4	32,087	82.7	9,832	77.0	8,074	74.0	14,934	75.0	19,016	86.7	1,493	9.3	1,493	9.3		
- ค่าจ้างและเงินเดือน	7,692	32.5	2,717	10.9	3,059	7.4	2,542	8.8	29,394	75.8	8,747	68.5	7,916	72.5	12,569	63.1	15,467	70.5	205	1.3	205	1.3		
- กำไรสุทธิจากการทำธุรกิจ	5,319	22.5	1,277	5.1	-	-	20,378	70.3	594	1.5	591	4.6	227	2.1	2,079	10.4	1,665	7.6	958	6.0	958	6.0		
- กำไรสุทธิจากการทำเกษตร	5,853	24.7	16,915	67.8	34,965	84.7	1,554	5.4	2,099	5.4	494	3.9	69	0.6	287	1.4	1,883	8.6	331	2.1	331	2.1		
เงินที่ได้รับเป็นการช่วยเหลือ	1,335	5.6	863	3.5	154	0.4	641	2.2	1,781	4.6	523	4.1	474	4.3	603	3.0	403	1.8	11,185	69.7	11,185	69.7		
รายได้จากการทรัพย์สิน	350	1.5	381	1.5	-	-	175	0.6	1,134	2.9	86	0.7	21	0.2	225	1.1	70	0.3	1,060	6.6	1,060	6.6		
รายได้ที่เป็นตัวเงิน <sup>1</sup>	2,610	11.0	2,182	8.7	2,340	5.7	3,275	11.3	3,054	7.9	2,281	17.9	2,122	19.4	3,010	15.1	2,193	10.0	2,280	14.2	2,280	14.2		
รายได้ไม่ประจำ (ที่เป็นตัวเงิน)	492	2.1	621	2.5	770	1.9	433	1.5	742	1.9	49	0.4	220	2.0	1,152	5.8	253	1.2	26	0.2	26	0.2		

1: รวมค่าประเมินค่าทรัพย์สินที่ไม่เป็นเงิน (รวมบ้านของตนเอง)

Includes estimated rental value of dwelling (include owned dwelling)





ตาราง อัตราร้อยละของครัวเรือน จำนวนตามรายได้และค่าใช้จ่าย

Tab D PERCENTAGE OF HOUSEHOLDS BY INTERVALS OF MONTHLY INCOME AND EXPENDITURE

รายได้/ค่าใช้จ่าย	รายได้ทั้งสิ้น		รายได้ประจำ		ค่าใช้จ่ายทั้งสิ้น		ค่าใช้จ่ายอุปโภคบริโภค		Income/Expenditure
	จำนวน	ร้อยละ	จำนวน	ร้อยละ	จำนวน	ร้อยละ	จำนวน	ร้อยละ	
รวมทั้งสิ้น	172,361	100.0	172,361	100.0	172,361	100.0	172,361	100.0	Total
ต่ำกว่า 1,500 บาท	201	0.1	201	0.1	-	-	-	-	Less Than 1,500 Baht
1,500 - 3,000 บาท	1,962	1.1	1,962	1.1	3,239	1.9	3,397	2.0	1,500 - 3,000 Baht
3,001 - 5,000 บาท	7,930	4.6	7,930	4.6	4,440	2.6	7,209	4.2	3,001 - 5,000 Baht
5,001 - 10,000 บาท	25,401	14.7	25,647	14.9	35,199	20.4	52,035	30.2	5,001 - 10,000 Baht
10,001 - 15,000 บาท	36,762	21.3	39,374	22.8	45,188	26.2	42,528	24.7	10,001 - 15,000 Baht
15,001 - 30,000 บาท	53,706	31.2	51,131	29.7	55,502	32.2	48,020	27.9	15,001 - 30,000 Baht
30,001 - 50,000 บาท	31,486	18.3	32,136	18.6	22,160	12.9	14,492	8.4	30,001 - 50,000 Baht
50,001 - 100,000 บาท	13,788	8.0	12,939	7.5	6,433	3.7	4,680	2.7	50,001 - 100,000 Baht
มากกว่า 100,000 บาท	1,125	0.7	1,042	0.6	200	0.1	-	-	More Than 100,000 Baht

ตาราง ๕ จำนวนหนี้สินเฉลี่ยต่อครัวเรือน จำนวนตามวัตถุประสงค์ของครัวเรือน แบ่งเป็นผู้ใช้และสถานตามเศรษฐกิจของครัวเรือน  
TABLE 5. AVERAGE DEBT PER HOUSEHOLD BY OF PURPOSES OF BORROWING, SOURCE OF LOAN AND SOCIO-ECONOMIC CLASS

วัตถุประสงค์การกู้ยืมเงิน	ผู้ถือครองกิจการครอบครัว												ลูกจ้าง						ผู้มีไม่ปฏิบัติงานเชิงเศรษฐกิจ		Purpose of Borrowing/Source of Loan		
	Firm Operators/Culture						Farm Operators/Culture						พนักงานทั่วไป		ในกระบวนการผลิต		Economically Inactive						
	ปลูกพืชเลี้ยงสัตว์/เพาะเลี้ยง			ประมง, ป่าไม้			ของตนเองที่ไม่ใช่			ผู้ปฏิบัติงานวิชาชีพ			คนงานเกษตร			คนงานทั่วไป			เสมียน พนักงาน และผู้บริหาร			Production Workers	
	ส่วนใหญ่เป็นเจ้าของที่ดิน	ส่วนใหญ่เช่า	ส่วนใหญ่เช่า	ส่วนใหญ่เป็นเจ้าของที่ดิน	ส่วนใหญ่เช่า	ส่วนใหญ่เช่า	ส่วนใหญ่เป็นเจ้าของที่ดิน	ส่วนใหญ่เช่า	ส่วนใหญ่เช่า	นักวิชาการ และนักบริหาร	Professional, Tech. & Adm. Workers	Farm Workers	General Workers	Clerical/Sales & Services Workers	ในกระบวนการผลิต	Production Workers	Economically Inactive						
บาท	ร้อยละ	บาท	ร้อยละ	บาท	ร้อยละ	บาท	ร้อยละ	บาท	ร้อยละ	บาท	ร้อยละ	บาท	ร้อยละ	บาท	ร้อยละ	บาท	ร้อยละ	บาท	ร้อยละ	บาท	ร้อยละ		
จำนวนครัวเรือน (หน่วย : ครัว)	1,724		0.486		-		0.017		0.378		0.160		0.288		0.062		0.178		0.061		0.093		Total Household
	178,839	100.0	155,680	100.0	-	-	72,207	100.0	195,155	100.0	601,895	100.0	59,087	100.0	71,962	100.0	159,576	100.0	62,933	100.0	81,549	100.0	Total Debt
หนี้สินทั้งสิ้น	144,229		83.1		-		49,205		68.1		490,716		32,687		71,962		135,484		62,688		20,831		For Household Expenditures
	59,874	33.5	46,060	29.6	-	-	46,205	63.9	23,826	12.2	312,682	51.9	16,135	27.8	46,601	64.8	63,988	40.1	20,894	33.2	7,206	8.8	Purchase/Hire Purchase House and/or Loan
ใช้ไม่เต็มจำนวน	3,171		1.8		-		-		3,218		11,966		2,263		-		1,976		348		4,512		Education
	81,194	45.4	81,559	52.4	-	-	3,000	4.1	137,949	70.7	166,058	27.6	14,289	24.6	25,361	35.2	69,520	43.6	41,446	65.9	9,113	11.2	Household Consumption
ใช้เพื่อการลงทุน	13,239		7.4		-		-		25,840		25,920		593		-		1,293		-		40,420		Business
	9,391	5.3	13,277	8.5	-	-	23,102	31.9	3,234	1.7	15,403	2.6	8,279	14.3	-	-	15,050	9.4	246	0.4	6,042	7.4	Farming
อื่นๆ	11,980		6.7		-		-		1,089		69,847		11.6		-		7,749		-		14,256		Others
	168,745	94.4	142,258	91.4	-	-	71,617	99.0	100,157	92.3	601,555	99.9	46,512	80.1	59,925	83.3	155,005	97.1	61,405	97.6	79,918	98.0	Loan from Formal Sector
ทั้งหมดรวม	10,094		5.6		-		690		14,998		339		11,575		12,038		4,571		1,528		1,631		Loan from Informal Sector

ตาราง ๗ จำนวนครัวเรือนที่เป็นหนี้ และหนี้สินเฉลี่ย ต่อครัวเรือนตามวัตถุประสงค์ของการกู้ยืม แหล่งเงินกู้และสถานะตามความสุ่มเสี่ยงของครัวเรือน

TABLE 7. AMOUNT OF INDEBTED HOUSEHOLD AND AVERAGE AMOUNT OF BORROWING, SOURCE OF LOAN AND SOCIO-ECONOMIC CLASS

วัตถุประสงค์ของการกู้ยืมแหล่งเงินกู้	ผู้ยึดครองทำนบกเกษตร/เพาะเลี้ยง						ลูกจ้าง						ผู้มีสติปัญญา		Purpose of Borrowing/Source of Loan		
	Fam Operations/Culture			ผู้คิดเงินธุรกิจ			ผู้ปฏิบัติงานวิชาชีพ		พนักงานขาย		ผู้ปฏิบัติงาน		ผู้ไม่มีสติปัญญา			Economically Inactive	
	ปลูกพืช/เลี้ยงสัตว์/เพาะเลี้ยง			ของตนเองที่ไม่ใช่			General Workers		พนักงานขาย		Production Workers		ผู้ไม่มีสติปัญญา				
	Plant/Animal/Culture	ส่วนใหญ่เช่าที่ดิน / ทรัพย์สิน	ส่วนน้อยเช่าที่ดิน / ทรัพย์สิน	ของตนเองที่ไม่ใช่	ของตนเองที่ไม่ใช่	ของตนเองที่ไม่ใช่	Fam Workers	General Workers	พนักงานขาย	พนักงานขาย	Production Workers	Production Workers	ผู้ไม่มีสติปัญญา	ผู้ไม่มีสติปัญญา			
รวมทั้งสิ้น	บาท	ร้อยละ	บาท	ร้อยละ	บาท	ร้อยละ	บาท	ร้อยละ	บาท	ร้อยละ	บาท	ร้อยละ	บาท	ร้อยละ	บาท	ร้อยละ	
จำนวนครัวเรือน (หน่วย : ครัว)	1,294			0.017			0.186	0.044	0.130	0.048	0.031						
หนี้สินทั้งสิ้น	238,287	100.0	188,544	100.0	72,307	100.0	89,892	100.0	218,205	79,910	247,228	100.0					Total Household
หนี้สินเฉลี่ยต่อครัวเรือน	192,173	80.6	156,767	83.1	49,205	68.1	50,583	56.3	185,262	79,598	63,154	25.5					Total Debt
ใช้เงินเช่าที่ดินและทรัพย์สิน	79,776	33.5	55,783	29.6	46,205	63.9	24,969	27.8	87,498	26,530	21,848	8.8					For Household Expenditures
ใช้เงินการศึกษา	4,226	1.8	2,208	1.2	-	-	3,502	3.9	2,702	441	13,678	5.3					Purchase/Hire Purchase House and/or Loan
ใช้เงินอุปโภคบริโภคอื่นๆ ในครัวเรือน	108,171	45.4	98,776	52.4	3,000	4.1	22,112	24.6	95,062	52,627	27,638	11.2					Education
ใช้เงินทำการธุรกิจ	17,640	7.4	11,794	6.3	-	-	917	1.0	1,768	-	122,539	49.6					Household Consumption
ใช้เงินทำการเกษตร	12,512	5.3	16,080	8.5	23,102	31.9	12,813	14.3	20,580	312	18,317	7.4					Business
อื่นๆ	15,962	6.7	3,904	2.1	-	-	25,579	28.5	10,595	-	43,218	17.5					Farming
หนี้ในระบบ	224,838	94.4	172,889	91.4	71,617	99.0	71,979	80.1	211,955	77,970	242,283	98.0					Loan from Formal Sector
หนี้ในระบบ	13,450	5.6	16,255	8.6	690	1.0	17,913	19.9	6,250	1,940	4,945	2.0					Loan from Informal Sector

ตาราง ข รายได้ ค่าใช้จ่ายเฉลี่ยต่อเดือน และจำนวนหนี้สินเฉลี่ยต่อครัวเรือน จำนวนตามสถานะทางเศรษฐกิจของครัวเรือน

Tab X AVERAGE MONTHLY INCOME AND EXPENDITURE AND AMOUNT OF DEBT PER HOUSEHOLD BY SOCIO - ECONOMIC CLASS

สถานะทางเศรษฐกิจ	อัตราร้อยละของครัวเรือน Percent of Households	ขนาดของครัวเรือน Average Household Size	รายได้ Average Monthly Income		รายได้ประจำเดือน Average Monthly Current Income		ค่าใช้จ่ายเฉลี่ยต่อเดือน Average Monthly Expenditures		ค่าใช้จ่ายเพื่อการอุปโภคบริโภค Consumption Expenditures		อัตราร้อยละของค่าใช้จ่าย Percent of Expenditures Per Income	อัตราร้อยละค่าใช้จ่าย Percent of Expenditures Per Current Income	หนี้สินเฉลี่ยต่อครัวเรือน Amount of Debt per Household	Social - Economic Class
			ต่อครัวเรือน (บาท) Per Household (Baht)	ต่อคน (บาท) Per Capita (Baht)	ต่อครัวเรือน (บาท) Per Household (Baht)	ต่อคน (บาท) Per Capita (Baht)	ต่อครัวเรือน (บาท) Per Household (Baht)	ต่อคน (บาท) Per Capita (Baht)						
			ต่อครัวเรือน (บาท) Per Household (Baht)	ต่อคน (บาท) Per Capita (Baht)	ต่อครัวเรือน (บาท) Per Household (Baht)	ต่อคน (บาท) Per Capita (Baht)	ต่อครัวเรือน (บาท) Per Household (Baht)	ต่อคน (บาท) Per Capita (Baht)						
ครัวเรือนทั้งหมด	100.0	3.4	23,650	6,956	23,158	6,811	19,149	5,632	16,093	4,733	81.0	69.5	178,839	All Households
ผู้ถือครองที่ดินเกษตร/เพาะเลี้ยง สัตว์ปศุสัตว์ในเขตรักษาพันธุ์สัตว์ป่า ส่วนใหญ่อุทิศที่ดิน ประมาณ 1/3 ให้สัตว์ป่าของป่า บริการทางธรรมชาติ	29.2	3.6	24,956	6,932	24,335	6,760	20,292	5,637	17,401	4,834	81.3	71.5	155,680	Farm Operators / Culture Mainly Owning Land Mainly Renting Land Fishing, Forestry; Agricultural services
ผู้ดำเนินงานธุรกิจของตนเอง ที่ไม่ใช่เกษตรกร	21.9	3.5	28,998	8,285	28,564	8,161	21,117	6,033	18,536	5,296	72.8	64.9	195,155	Own-Account Workers, Non-Farm
ลูกจ้าง	43.4	3.0	38,802	12,934	38,060	12,687	31,849	10,616	23,393	7,798	82.1	61.5	601,895	Employees Professional Tech. & Adm. Workers
คนงานเกษตร	16.7	3.8	12,771	3,361	12,722	3,348	11,310	2,976	9,659	2,542	88.6	75.9	58,087	Farm Workers
คนงานทั่วไป	3.6	3.7	10,912	2,949	10,692	2,890	10,766	2,910	9,587	2,591	98.7	89.7	71,962	General Workers
ศิลปิน, พนักงานพิมพ์งานขาย และให้บริการ	10.3	2.9	19,924	6,870	18,772	6,473	19,985	6,891	16,638	5,737	100.3	88.6	159,576	Clerical, Sales & Services Workers
ผู้ประกอบการในกระบวนการผลิต	3.5	3.8	21,934	5,772	21,681	5,706	16,040	4,221	14,294	3,762	73.1	65.9	62,933	Production Workers
ผู้ไม่ปฏิบัติงานเชิงเศรษฐกิจ	5.4	2.1	16,045	7,640	16,019	7,628	14,495	6,902	11,787	5,613	90.3	73.6	81,549	Economically Inactive



ตาราง ข เปรียบเทียบรายได้ ค่าใช้จ่ายเฉลี่ยต่อเดือนและหนี้สินเฉลี่ยต่อครัวเรือน จำแนกตามสถานะทางเศรษฐกิจของครัวเรือน พ.ศ. 2541 - 2550

Tab H AVERAGE MONTHLY INCOME AND EXPENDITURE AND AMOUNT OF DEBT PER HOUSEHOLD : 1998 - 2007

รายการ	2541 1998	2543 2000	2545 2002	2547 2004	2549 2006	2550 2007	ร้อยละของการเปลี่ยนแปลง				Item	
							Annual Percentage change					
							2543/2541 2000/1998	2545/2543 2002/2000	2547/2545 2004/2002	2549/2547 2006/2004		2550/2549 2007/2006
รายได้ทั้งสินเฉลี่ยต่อเดือนต่อครัวเรือน	12,973	12,782	14,332	17,038	20,801	23,650	-1.5	12.1	18.9	22.1	13.7	Average Monthly Income
รายได้ประจำเฉลี่ยต่อเดือนต่อครัวเรือน	12,973	12,518	14,225	16,762	20,230	23,158	-3.5	13.6	17.8	20.7	14.5	Average Current Income
ค่าใช้จ่ายทั้งสินเฉลี่ยต่อเดือนต่อครัวเรือน	11,669	9,888	11,208	13,768	18,370	19,149	-15.3	13.3	22.8	33.4	4.2	Average Monthly Expenditures
ค่าใช้จ่ายอุปโภคบริโภคเฉลี่ยต่อเดือนต่อครัวเรือน	9,526	8,376	9,907	8,349	16,103	16,093	-12.1	18.3	-15.7	92.9	-0.1	Average Consumption Expenditures
หนี้สินต่อครัวเรือน	71,215	51,369	63,839	76,460	179,663	178,839	-27.9	24.3	19.8	135.0	-0.5	Average Amount of Debt

ตาราง ๗ ส่วนแบ่งของรายได้ประจำของครัวเรือน โดยคำนวณครัวเรือนเป็น 10 กลุ่ม

TABLE 1 SHARE OF HOUSEHOLD CURRENT INCOME BY DECILE GROUPS

กลุ่มครัวเรือน จำนวนครัวเรือน Decile Group by Current Income	ร้อยละของประชากร Percentage of Population				ร้อยละส่วนแบ่งของรายได้ประจำ Percentage Share of Current Income				รายได้ประจำต่อคนต่อเดือน ( บาท ) Per Capita Current Income ( Baht )			
	2545 2002	2547 2004	2549 2006	2550 2007	2545 2002	2547 2004	2549 2006	2550 2007	2545 2002	2547 2004	2549 2006	2550 2007
(รายได้ต่ำสุด) 1 (Lowest Income)	13.1	11.7	12.1	12.4	4.2	3.7	3.1	3.1	1,171	1,388	1,468	1,703
2	11.9	11.7	11.5	12.2	5.5	5.3	4.4	4.6	1,666	1,956	2,142	2,545
3	12.0	11.3	12.1	11.6	6.5	5.8	5.8	5.3	1,983	2,257	2,728	3,108
4	11.8	12.4	10.3	10.4	7.6	7.5	5.9	5.8	2,360	2,637	3,223	3,783
5	10.9	10.0	10.0	10.6	8.2	7.4	6.9	7.7	2,728	3,236	3,889	4,888
6	9.4	9.6	9.2	9.0	8.7	8.3	7.6	8.0	3,393	3,768	4,647	6,032
7	7.6	9.0	10.8	8.8	8.6	9.6	11.2	9.6	4,132	4,661	5,868	7,371
8	9.2	9.8	8.7	10.5	12.9	12.5	12.0	15.2	5,093	5,584	7,799	9,731
9	7.2	8.7	9.0	8.4	13.5	15.7	17.4	16.7	6,828	7,893	10,898	13,482
(รายได้สูงสุด) 10 (Highest Income)	6.9	5.9	6.2	6.1	24.1	24.3	25.6	24.1	12,709	17,945	23,270	26,639
สัมประสิทธิ์ของความไม่เสมอภาค Gini Coefficient					0.270	0.298	0.342	0.334				
รายได้ประจำต่อคนต่อเดือน Per Capita Current Income									3,634	4,365	5,652	6,811

ตาราง ๗ รายได้โดยเฉลี่ยต่อเดือนต่อครัวเรือน จำแนกตามแหล่งที่มาของรายได้ ภาคใต้ พ.ศ. ๒๕๕๐

TABLE 7 AVERAGE MONTHLY INCOME PER HOUSEHOLD BY SOURCE OF INCOME AND SOUTHERN REGION : 2007

จังหวัด	รายได้ ทั้งสิ้น Total monthly income	แหล่งที่มาของรายได้ (บาท) Source of income (Baht)						รายได้ไม่ประจำ (ที่เป็นตัวเงิน) Non - current money income	Province
		รายได้ประจำ Current income							
		ค่าแรงและ เงินเดือน Wages & salaries	กำไรสุทธิจาก การทำธุรกิจ <sup>1/</sup> Net profits, from business	กำไรสุทธิจาก การทำเกษตร Net profits, from farming	เงินที่ได้รับ เป็นการช่วยเหลือ From current transfers	รายได้จาก ทรัพย์สิน From property income	รายได้ที่ ไม่เป็นตัวเงิน <sup>2/</sup> Non-money income		
ภาคใต้	13,568	4,067	2,645	2,332	1,751	222	2,202	349	Southern Region
นครศรีธรรมราช	18,087	4,890	4,254	4,022	1,724	352	2,546	298	Nakhon Si Thammarat
กระบี่	18,852	5,867	3,145	6,202	518	225	2,393	502	Krabi
พังงา	22,211	7,550	4,041	5,108	1,527	402	3,100	484	Phangnga
ภูเก็ต	25,084	12,022	5,814	297	1,707	897	3,865	481	Phuket
สุราษฎร์ธานี	26,207	7,086	7,064	7,564	1,393	375	2,413	312	Surat Thani
ระนอง	21,620	6,988	4,947	4,988	1,872	222	2,567	35	Ranong
ชุมพร	19,003	4,694	3,791	6,969	1,100	145	2,170	136	Chumphon
สงขลา	22,342	8,542	5,829	3,153	1,215	209	2,894	501	Songkhla
สตูล	17,328	7,434	3,155	4,261	527	49	1,902	1	Satun
ตรัง	23,650	7,692	5,319	5,853	1,335	350	2,610	492	Trang
พัทลุง	18,670	5,643	4,574	3,996	1,469	296	2,087	605	Phatthalung
ปัตตานี	11,840	5,404	2,499	748	1,016	187	1,828	158	Pattani
ยะลา	13,698	4,824	1,770	3,949	682	318	2,050	105	Yala
นราธิวาส	13,148	6,661	2,060	2,412	567	13	1,428	7	Narathiwat

1/ รวมกำไรสุทธิจากการให้เช่าห้อง

1/ Includes profits from rooms

2/ รวมค่าประเมินค่าเช่าบ้านที่ครัวเรือนเป็นเจ้าของและอยู่เอง

2/ Includes rental value of owned home

ตาราง ก ค่าใช้จ่ายโดยเฉลี่ยต่อเดือนต่อครัวเรือน จำแนกตามประเภทของค่าใช้จ่าย ภาคใต้ พ.ศ. 2550

TABLE K AVERAGE MONTHLY EXPENDITURE PER HOUSEHOLD BY EXPENDITURE GROUP AND SOUTHERN REGION : 2007

จังหวัด	ค่าใช้จ่ยทั้งหมด	ประเภทของค่าใช้จ่ย (บาท) Expenditure group (Baht)										ค่าใช้จ่ยที่ไม่เกี่ยวกับ การอุปโภคบริโภค <sup>2/</sup>	Province
		ค่าใช้จ่ยเพื่อการอุปโภคบริโภค Consumption Expenditures											
		อาหาร เครื่องดื่ม และยาสูบ	เครื่องนุ่งห่ม และรองเท้า	ที่อยู่อาศัย เครื่องแต่งบ้าน และเครื่องใช้ต่าง ๆ <sup>1/</sup>	การเดินทง และการสื่อสาร	เวชภัณฑ์และ ค่าตรวจรักษาพยาบาล	ค่าใช้จ่ยอื่น ๆ						
Food Beverage and Tobacco	Apparel and Footwear	Furniture and Equipment	Transport and Communication	Medical and Health care	Other Expenses	Non-Consumption Expenditure							
ภาคใต้	15,875	5,227	2,838	520	749	3,823	711	2,006	Southern Region				
นครศรีธรรมราช	14,990	4,429	491	3,095	3,185	320	59	1,916	Nakhon Si Thammarat				
กระบี่	15,553	4,381	532	2,654	4,661	414	2	1,776	Krabi				
พังงา	17,870	6,804	702	2,648	3,849	208	2	1,877	Phangnga				
ภูเก็ต	19,329	6,263	485	4,160	4,077	672	18	1,980	Phuket				
สุราษฎร์ธานี	18,133	5,052	466	2,918	4,900	486	13	2,595	Surat Thani				
ระนอง	16,358	4,620	775	3,213	3,829	378	2	2,089	Ranong				
ชุมพร	15,074	4,736	477	2,512	4,400	268	4	1,515	Chumphon				
สงขลา	18,668	5,649	619	3,092	4,215	418	5	2,610	Songkhla				
สตูล	14,716	5,173	265	2,398	4,232	144	-	1,699	Satun				
ตรัง	19,149	5,132	660	3,344	4,530	684	18	3,056	Trang				
พื้สูง	15,750	4,175	602	2,589	4,061	270	57	2,605	Phatthalung				
ปัตตานี	12,531	4,259	477	2,661	2,991	73	44	1,075	Pattani				
ยะลา	11,990	4,425	484	2,306	2,715	84	1	951	Yala				
นราธิวาส	9,711	4,192	335	1,701	2,123	64	1	693	Narathiwat				

1/ รวมค่าประเมินค่าเช่าบ้านที่ครัวเรือนเป็นเจ้าของและอยู่เอง

2/ รวมค่าภาษี ของขวัญ เงินบริจาค เงินซื้อสลากกินแบ่งและอื่น ๆ

1/ Includes rental value of owned home

2/ Includes taxes, gifts, contributions, insurance premium, lottery ticket, etc.

ตารางสถิติ

**STATISTICAL TABLES**

## สารบัญตารางสถิติ

		หน้า
ตาราง 1	รายได้เฉลี่ยต่อเดือนของครัวเรือน จำแนกตามแหล่งที่มาของรายได้ และสถานะทางเศรษฐกิจสังคมของครัวเรือน	33
ตาราง 2	อัตราร้อยละของครัวเรือน จำแนกตามรายได้และตามขนาดของครัวเรือน	35
ตาราง 3	ขอบเขตจำกัดชั้นรายได้ประจำ และจำนวนประชากรแบ่งเป็น 10 กลุ่ม อันดับของครัวเรือน ตามรายได้ประจำต่อเดือนต่อคน	37
ตาราง 4	ค่าใช้จ่ายเฉลี่ยต่อเดือนของครัวเรือน จำแนกตามสถานะทางเศรษฐกิจสังคมของครัวเรือน	38
ตาราง 5	อัตราร้อยละของครัวเรือน จำแนกตามค่าใช้จ่ายและตามขนาดของครัวเรือน	42
ตาราง 6	ขอบเขตจำกัดชั้นค่าใช้จ่ายอุปโภคบริโภค และจำนวนประชากรแบ่งเป็น 10 กลุ่ม อันดับของครัวเรือน จำแนกตามค่าใช้จ่ายอุปโภคบริโภคต่อเดือนต่อคน	44
ตาราง 7	จำนวนหนี้สินเฉลี่ยต่อครัวเรือน จำแนกตามวัตถุประสงค์ของการกู้ยืม และสถานะทางเศรษฐกิจสังคมของครัวเรือน	45
ตาราง 8	จำนวนหนี้สินเฉลี่ยต่อครัวเรือนที่เป็นหนี้ จำแนกตามวัตถุประสงค์ของการกู้ยืม และสถานะทางเศรษฐกิจสังคมของครัวเรือน	46
ตาราง 9	อัตราร้อยละของครัวเรือนที่รายงานการเป็นเจ้าของสินทรัพย์ที่สำคัญ จำแนกตามสถานะทางเศรษฐกิจสังคมของครัวเรือน	47
ตาราง 10	อัตราร้อยละของครัวเรือน จำแนกตามลักษณะที่สำคัญของครัวเรือน และสถานะทางเศรษฐกิจสังคมของครัวเรือน	49
ตาราง 11	อัตราร้อยละของสมาชิกในครัวเรือน จำแนกตามลักษณะที่สำคัญ และสถานะทางเศรษฐกิจสังคมของครัวเรือน	57
ตาราง 12	รายได้และค่าใช้จ่ายเฉลี่ยต่อเดือนของครัวเรือน จำแนกตามลักษณะที่สำคัญของครัวเรือน	66
ตาราง 13	อัตราร้อยละของครัวเรือนที่รายงานการเป็นเจ้าของสินทรัพย์ที่สำคัญ จำแนกตามลักษณะที่สำคัญของครัวเรือน	70

## LIST OF STATISTICAL TABLES

		<b>Page</b>
Table 1	Average Monthly Expenditure per Household by Socio –economic Class	33
Table 2	Percentage of Households by intervals of Monthly Income per Household and Household Size	35
Table 3	Class Limit, Total Current Income and Total Population for Decile Groups of Households Ordered by per Capita Current Income For All Households	37
Table 4	Average Monthly Expenditure per Household by Socio –economic Class	38
Table 5	Percentage of Households by intervals of Monthly Expenditure per Household and Household Size	42
Table 6	Class Limit, Total Consumption Expenditure and Total Population for Decile Groups of Households Ordered by per Capita Consumption Expenditure for All Households	44
Table 7	Average Debt per Household by Purposes of Borrowing and Socio –economic Class	45
Table 8	Average Amount of Debt per Household Having Debt by Purposes of Borrowing and Socio –economic Class	46
Table 9	Percentage of Households Reporting Ownership of some Selected Durable Goods By Socio –economic Class	47
Table 10	Percentage of Households by Selected Housing Characteristics and Socio –economic Class	48
Table 11	Percentage of Household Members by some Selected Characteristics and Socio –economic Class	57
Table 12	Average Monthly Income and Expenditure of Household by Selected Housing Characteristics	66
Table 13	Percentage of Households Reporting Ownership of Durable Goods By some Selected Household Characteristics	70

ตาราง 1 รายได้เฉลี่ยต่อเดือนของครัวเรือน จำนวนคนเฉลี่ยของครัวเรือน และสถานะทางเศรษฐกิจสังคมของครัวเรือน

TABLE 1 AVERAGE MONTHLY INCOME PER HOUSEHOLD BY SOURCE OF INCOME AND SOCIO-ECONOMIC CLASS

แหล่งที่มาของรายได้	รวมทั้งสิ้น		ผู้ครอบครองกิจการเกษตร/เพาะเลี้ยง				ผู้ดำเนินงานของตนเองที่ไม่ใช่การเกษตร Own-Account Workers Non-Farm Workers	ลูกจ้าง				ผู้ไม่ได้ปฏิบัติงานเชิงเศรษฐกิจ Economically Inactive	Source of Income
	Total		Farm Operators / Culture		ประมง, ป่าไม้, ล่าสัตว์			Employees					
	จำนวน	เฉลี่ยต่อครัวเรือน	ปลูกพืช/เลี้ยงสัตว์/เพาะเลี้ยง	ส่วนใหญ่เป็นเจ้าของที่ดิน	ส่วนใหญ่เช่าที่ดิน	ทางบก, ป่าไม้, การประมง		ทางน้ำ	คนงานทั่วไป	คนงานภาคการเกษตร	เจ้าหน้าที่วิชาชีพและบริหาร		
Number	Average per HH	Plant/Animal/Culture	Mainly Owning Land	Mainly Renting Land	Fishing, Forestry, Agricultural services	General Workers	Farm Workers	Clerical, Sales & Services Workers	Production Workers				
จำนวนครัวเรือน (ทั้งฉบับได้ข้อมูล)	1,724	-	0,485	-	-	0,017	0,378	0,288	0,062	0,178	0,061	0,093	Total Household
จำนวนประชากร	5,900	-	1,750	-	-	0,076	1,341	1,091	0,230	0,507	0,234	0,194	Total Population
อัตราเฉลี่ยของครัวเรือน	100.0	-	28.2	-	-	1.0	21.9	16.7	3.6	10.3	3.5	5.4	Percent of Households
ขนาดของครัวเรือนเฉลี่ย	3.4	3.4	3.6	-	-	4.4	3.5	3.8	3.7	2.9	3.8	2.1	Average Household Size
รายได้ทั้งหมด	4,076,415,061	23,650	24,656	-	41,289	28,998	28,998	12,771	10,912	19,924	21,934	16,045	Total Monthly Income
รายได้ที่ปรับค่า	3,991,563,286	23,158	24,335	-	40,519	28,564	28,564	12,722	10,692	18,772	21,681	16,019	Total Current Income
รายได้ที่ปรับค่าเงิน	3,541,703,893	20,548	22,153	-	38,178	25,289	25,289	10,442	8,569	15,762	19,488	13,739	Money Income
รายได้จากการจ้างงาน	3,251,411,493	18,864	20,909	-	38,025	24,474	24,474	9,832	8,074	14,934	19,016	1,493	From Earning
- ค่าจ้างและเงินเดือน	1,325,810,581	7,692	2,717	-	3,059	2,542	2,542	8,747	7,916	12,569	15,467	205	- Wages and Salaries
- กำไรสุทธิจากการทำธุรกิจ	916,812,739	5,319	1,277	-	-	20,378	20,378	591	227	2,079	1,665	958	- Net Profits from Business
- กำไรสุทธิจากการทำเกษตร	1,008,788,173	5,853	16,915	-	34,965	1,554	1,554	494	69	287	1,883	331	- Net Profits from Farming
เงินที่ได้รับเป็นการช่วยเหลือ	230,024,125	1,335	863	-	154	641	641	523	474	603	403	11,185	From Current Transfer
- บำเหน็จ - บำนาญ, เบี้ยหวัด และเงินสงเคราะห์	69,621,575	404	201	-	-	-	-	763	-	-	-	5,128	- Pension / Annuities and other Assistance
- เงินชดเชย/เงินทดแทนการออกกลางถนน	-	-	-	-	-	-	-	-	-	-	-	-	- Work Compensation and Terminated Payment
- เงินช่วยเหลือจากบุคคลอื่น	153,187,866	889	598	-	154	609	609	478	325	601	393	6,903	- Assistance from Persons Outside HH
- เงินช่วยเหลือจากรัฐและองค์กรต่างๆ	7,214,684	42	64	-	-	32	32	45	149	2	10	55	- Assistance from Govt. and Organization



ตาราง 1 รายได้เฉลี่ยเดือนของครัวเรือน จำนวนคนแหล่งที่มาของรายได้และสถานะทางเศรษฐกิจครัวเรือน (ต่อ)

TABLE 1 AVERAGE MONTHLY INCOME PER HOUSEHOLD BY SOURCE OF INCOME AND SOCIO-ECONOMIC CLASS (Contd.)

แหล่งที่มาของรายได้	รวมทั้งสิ้น		ผู้ถือครองทำทางเกษตร/เพาะเลี้ยง		ผู้ดำเนินการที่ไม่มีใช้การเกษตร	ลูกจ้าง					ผู้มีได้ปฏิบัติงานเงินคงค้าง		
	จำนวน	เฉลี่ยต่อครัวเรือน	Farm Operators / Culture			ผู้ปฏิบัติงานวิชาชีพและนักบริหาร	คนงานที่ไป	คนงานเกษตร	คนงานช่าง	คนงานที่ไป		พนักงานขายและให้บริการ	ผู้ปฏิบัติงานในกระบวนการผลิต
			ปลูกพืช/เลี้ยงสัตว์/เพาะเลี้ยง	ส่วนใหญ่เช่าที่ดิน									
รายได้เกษตรกร	60,268,275	350	381	-	175	1,138	86	21	225	70	1,060	From Property Income	
- ค่าเช่าบ้าน / ที่ดินและทรัพย์สินอื่น (รวมค่าลิขสิทธิ์และสิทธิบัตร)	15,361,892	89	45	-	49	202	-	-	13	-	844	- Income from Renting	
- ดอกเบี้ยเงินฝากและเงินฝาก	30,195,213	175	167	-	51	893	6	16	199	41	186	(include Licence and Copyright)	
- ดอกเบี้ยเช่าและการกู้ยืมเงิน	14,711,170	85	168	-	75	43	80	5	12	28	30	- Interest and Dividends from deposit, Bonds and Stocks	
รายได้ที่ไม่เป็นต้นเงิน	449,859,392	2,610	2,182	-	3,275	3,054	2,281	2,122	3,010	2,193	2,280	- Interest from "Shares" and Loans	
- ค่าประเมินค่าเช่าบ้านที่ไม่เป็นเงิน (รวมบ้านของตนเอง)	233,507,710	1,355	1,407	-	1,243	2,090	978	1,154	1,459	1,169	1,428	Non - money Income	
- เงินค่าและบริการที่ไม่ได้โดยไม่มีเชื้อ	103,601,559	601	342	-	999	554	714	360	559	395	529	- Estimated Rental Value of Dwelling (include owned dwelling)	
- อาหารและเครื่องดื่มที่ดื่มได้มาโดยไม่ได้รับ	112,750,124	654	434	-	1,033	410	589	608	992	629	323	- In - kind of Goods and Services	
รายรับที่ขึ้นตัวเงิน	84,851,775	492	621	-	433	742	49	220	1,152	253	26	Other Money Receipt	
เงินทุนการศึกษา	1,926,868	11	10	-	-	9	8	-	1	-	-	Scholarships	
มรดก ทรัพย์สินของครัว	31,752,886	184	283	-	193	537	-	1	68	138	-	Inheritances/ Bequests and Gifts	
เงินได้รับจากการทำประกันต่าง ๆ	12,094,535	70	220	-	3	44	9	6	10	15	7	Proceeds from Insurances	
รายรับอื่นๆ	39,077,486	227	108	-	237	152	31	213	1,073	100	20	Other Receiving	

ตาราง 2 อัตราร้อยละของครัวเรือน จำแนกตามรายได้และตามขนาดของครัวเรือน

TABLE 2. PERCENTAGE OF HOUSEHOLDS BY INTERVALS OF MONTHLY INCOME PER HOUSEHOLD AND HOUSEHOLD SIZE

รายได้	รวมทั้งสิ้น		ขนาดของครัวเรือน (คน)				Income
	Total		Household Size (Persons)				
	จำนวน	ร้อยละ	1 - 2	3 - 4	5 - 7	>= 8	
Number	Percent						
จำนวนครัวเรือน (ทั้งหมดนับได้ข้อมูล)	1,724	-	0.471	0.876	0.372	0.005	Total Household
จำนวนประชากร	5,900	-	0.789	3.046	2.023	0.041	Total Population
อัตราร้อยละของครัวเรือน	-	100.0	27.3	50.8	21.6	0.3	Percent of Households
ขนาดของครัวเรือนเฉลี่ย	3.4	-	1.7	3.5	5.4	8.6	Average Household Size
รายได้ทั้งสิ้นต่อเดือนต่อครัวเรือน	172,361	100.0	100.0	100.0	100.0	100.0	Monthly Income Per Household
ต่ำกว่า 1,500 บาท	201	0.1	0.2	0.1	-	-	Less Than 1,500 Baht
1,500 - 3,000 บาท	1,962	1.1	3.8	0.2	-	-	1,500 - 3,000 Baht
3,001 - 5,000 บาท	7,930	4.6	11.4	2.9	-	-	3,001 - 5,000 Baht
5,001 - 10,000 บาท	25,401	14.7	20.9	15.0	6.5	-	5,001 - 10,000 Baht
10,001 - 15,000 บาท	36,762	21.3	17.8	21.4	25.7	-	10,001 - 15,000 Baht
15,001 - 30,000 บาท	53,706	31.2	28.3	29.1	39.4	45.2	15,001 - 30,000 Baht
30,001 - 50,000 บาท	31,486	18.3	10.7	22.9	17.0	19.1	30,001 - 50,000 Baht
50,001 - 100,000 บาท	13,788	8.0	5.2	8.0	11.4	17.3	50,001 - 100,000 Baht
มากกว่า 100,000 บาท	1,125	0.7	1.6	0.3	-	18.4	More Than 100,000 Baht
รายได้ประจำเดือนต่อครัวเรือน	172,361	100.0	100.0	100.0	100.0	100.0	Monthly Current Income Per Household
ต่ำกว่า 1,500 บาท	201	0.1	0.2	0.1	-	-	Less Than 1,500 Baht
1,500 - 3,000 บาท	1,962	1.1	3.8	0.2	-	-	1,500 - 3,000 Baht
3,001 - 5,000 บาท	7,930	4.6	11.4	2.9	-	-	3,001 - 5,000 Baht
5,001 - 10,000 บาท	25,647	14.9	21.0	15.2	6.5	-	5,001 - 10,000 Baht
10,001 - 15,000 บาท	39,374	22.8	20.0	22.3	28.1	-	10,001 - 15,000 Baht
15,001 - 30,000 บาท	51,131	29.7	26.0	28.4	37.0	45.2	15,001 - 30,000 Baht
30,001 - 50,000 บาท	32,136	18.6	12.7	22.6	17.0	19.1	30,001 - 50,000 Baht
50,001 - 100,000 บาท	12,939	7.5	3.3	8.1	11.4	17.3	50,001 - 100,000 Baht
มากกว่า 100,000 บาท	1,042	0.6	1.6	0.2	-	18.4	More Than 100,000 Baht

ตาราง 2 อัตราร้อยละของครัวเรือน จำนวนตามรายได้และตามขนาดของครัวเรือน

TABLE 2 PERCENTAGE OF HOUSEHOLDS BY INTERVALS OF MONTHLY INCOME PER HEAD AND HOUSEHOLD SIZE

รายได้	รวมทั้งสิ้น		ขนาดของครัวเรือน (คน)					Income
	จำนวน Number	ร้อยละ Percent	Household Size (Persons)					
			1 - 2	3 - 4	5 - 7	>= 8		
<b>รายได้ทั้งสิ้นต่อเดือนต่อคน</b>	<b>172,361</b>	<b>100.0</b>	<b>100.0</b>	<b>100.0</b>	<b>100.0</b>	<b>100.0</b>	<b>100.0</b>	<b>Monthly Income Per Capita</b>
ต่ำกว่า 500 บาท	91	0.1	-	0.1	-	-	-	Less Than 500 Baht
500 - 1,500 บาท	3,576	2.1	0.2	2.9	2.4	-	-	500 - 1,500 Baht
1,501 - 3,000 บาท	36,461	21.2	12.5	18.4	38.3	45.2	45.2	1,501 - 3,000 Baht
3,001 - 5,000 บาท	39,288	22.8	14.6	24.0	30.3	19.1	19.1	3,001 - 5,000 Baht
5,001 - 10,000 บาท	50,319	29.2	36.2	29.2	20.4	17.3	17.3	5,001 - 10,000 Baht
10,001 - 15,000 บาท	21,994	12.8	11.2	15.4	8.5	18.4	18.4	10,001 - 15,000 Baht
15,001 - 30,000 บาท	16,715	9.7	17.6	9.6	-	-	-	15,001 - 30,000 Baht
30,001 - 50,000 บาท	2,790	1.6	5.9	-	-	-	-	30,001 - 50,000 Baht
50,001 - 100,000 บาท	1045	0.6	1.8	0.2	-	-	-	50,001 - 100,000 Baht
มากกว่า 100,000 บาท	82	--	-	0.1	-	-	-	More Than 100,000 Baht
<b>รายได้ประจำจัดเดือนต่อคน</b>	<b>172,361</b>	<b>100.0</b>	<b>100.0</b>	<b>100.0</b>	<b>100.0</b>	<b>100.0</b>	<b>100.0</b>	<b>Monthly Current Income Per Capita</b>
ต่ำกว่า 500 บาท	91	0.1	-	0.1	-	-	-	Less Than 500 Baht
500 - 1,500 บาท	3,663	2.1	0.2	3.0	2.4	-	-	500 - 1,500 Baht
1,501 - 3,000 บาท	36,456	21.2	12.5	18.4	38.3	45.2	45.2	1,501 - 3,000 Baht
3,001 - 5,000 บาท	40,199	23.3	14.6	25.1	30.3	19.1	19.1	3,001 - 5,000 Baht
5,001 - 10,000 บาท	50,569	29.3	36.3	29.4	20.4	17.3	17.3	5,001 - 10,000 Baht
10,001 - 15,000 บาท	20,909	12.1	11.4	14.0	8.5	18.4	18.4	10,001 - 15,000 Baht
15,001 - 30,000 บาท	17,571	10.2	19.3	9.7	-	-	-	15,001 - 30,000 Baht
30,001 - 50,000 บาท	1,859	1.1	3.9	-	-	-	-	30,001 - 50,000 Baht
50,001 - 100,000 บาท	963	0.6	1.8	0.1	-	-	-	50,001 - 100,000 Baht
มากกว่า 100,000 บาท	82	--	-	0.1	-	-	-	More Than 100,000 Baht

ตาราง 3 ขอบเขตจำกัดชั้นรายได้ประจำและจำนวนประชากรแบ่งเป็น 10 กลุ่มของอันดับครัวเรือนตามรายได้ประจำต่อเดือนต่อคน

TABLE 3 CLASS LIMIT, TOTAL CURRENT INCOME AND TOTAL POPULATION FOR DECILE GROUPS OF HOUSEHOLDS ORDERED BY

## PER CAPITA CURRENT INCOME FOR ALL HOUSEHOLDS

เปอร์เซ็นต์ไทล์ Percentile	จำนวนครัวเรือน Number of HH.		ค่าสูงสุดของรายได้ ประจำต่อเดือนต่อคน Upper Limit Per Capita of Percentile (A/6)	รายได้ประจำ Current Income (A/4)		จำนวนประชากร Number of Population (A04)		ขนาดของครัวเรือนเฉลี่ย Average Household Size (A04)					
	แต่ละกลุ่ม Each Group	สะสม Cumulative		รวมทั้งสิ้น Total		รวมทั้งสิ้น Total		แต่ละกลุ่ม Each Group					
				แต่ละกลุ่ม Each Group	สะสม Cumulative	แต่ละกลุ่ม Each Group	สะสม Cumulative	แต่ละกลุ่ม Each Group	สะสม Cumulative				
(1)	(2)	(3)	(4)	(5)	(6)	(7)	(8)	(9)	(10)	(11)	(12)	(13)	(14)
10	17,746	17,746	2,147	124,912,636	124,912,636	3.13	3.13	73,336	73,336	12.43	12.43	4.13	4.13
20	17,148	34,894	2,842	182,826,031	307,738,667	4.58	7.71	71,830	145,165	12.18	24.61	4.19	4.16
30	17,867	52,761	3,406	212,909,962	520,648,629	5.33	13.04	68,509	213,674	11.61	36.22	3.83	4.05
40	16,685	69,446	4,323	231,200,224	751,848,853	5.79	18.84	61,109	274,783	10.36	46.58	3.66	3.96
50	17,387	86,833	5,509	306,601,052	1,058,449,905	7.68	26.52	62,727	337,510	10.63	57.21	3.61	3.89
60	16,666	103,499	6,377	318,914,248	1,377,364,153	7.99	34.51	52,873	390,383	8.96	66.17	3.17	3.77
70	17,488	120,987	8,094	383,156,255	1,760,520,408	9.60	44.11	51,982	442,365	8.81	74.98	2.97	3.66
80	17,523	138,510	11,173	604,546,675	2,365,067,083	15.15	59.25	62,123	504,487	10.53	85.51	3.55	3.64
90	16,973	155,482	15,935	666,475,153	3,031,542,236	16.70	75.95	49,433	553,920	8.38	93.89	2.91	3.56
(95)	9,056	164,538	23,777	420,342,052	3,451,884,288	10.53	86.48	20,421	574,341	3.46	97.35	2.26	3.49
100	16,879	172,361	130,506	959,995,399	3,991,537,635	24.05	100.00	36,037	589,957	6.11	100.00	2.14	3.42

ค่าสัมประสิทธิ์ของความไม่เสมอภาค (Gini Coefficient) = 0.334

ตารางที่ 4 ค่าใช้จ่ายต่อเดือนของครัวเรือน อันเนื่องมาจากการบริโภคของครัวเรือน

TABLE 4. AVERAGE MONTHLY EXPENDITURE PER HOUSEHOLD, BY SOCIO-ECONOMIC CLASS

ประเภทของครัวเรือน	รวมทั้งสิ้น		ผู้ครอบครองที่ดิน/เกษตร				ผู้รับจ้าง			ผู้รับจ้าง		ผู้รับจ้าง เชิงเศรษฐกิจ	Expenditure Group
	จำนวน Number	เฉลี่ยต่อ ครัวเรือน Average per HH.	ผู้ครอบครองที่ดิน/เกษตร		ที่มิใช่เกษตรกร Own-Account Workers, Non-Farm Workers	ผู้รับจ้าง วิชาชีพ นักวิชาการ และนักบริหาร Professional, Tech. & Adm. Workers	คนงาน ทั่วไป General Workers	ผู้รับจ้าง		ผู้รับจ้าง ในครัวเรือน การผลิต Production Workers			
			ปลูกพืช/เลี้ยงสัตว์/ทำเกษตร	ส่วนให้เช่า				คนงาน เกษตร Farm Workers	คนงาน พนักงาน พนักงานขาย และให้บริการ Sales & Services Workers				
จำนวนครัวเรือนทั้งหมด (รวมครัวเรือนเช่า)	1,724	-	0.486	-	0.817	0.378	0.169	0.288	0.178	0.861	0.893	Total Household	
จำนวนประชากร	5,940	-	1,750	-	0.076	1.341	0.477	1.091	0.507	0.234	0.194	Total Population	
ค่ารายหัวของครัวเรือน	100.0	-	28.2	-	1.0	21.9	9.3	16.7	10.3	3.5	5.4	Percent of Households	
ขนาดของครัวเรือนเฉลี่ย	3.4	3.4	3.6	-	4.4	3.5	3.0	3.8	2.9	3.8	2.1	Average Household Size	
ค่าใช้จ่ายทั้งหมดต่อเดือน	3,300,553,623	19,149	20,292	-	14,083	21,117	31,849	11,310	19,955	16,040	14,495	Total Monthly Expenditures	
ค่าใช้จ่ายเพื่อการอุปโภคบริโภค	2,773,886,047	16,693	17,401	-	12,512	18,536	23,393	9,659	16,638	14,294	11,797	Consumption Expenditures	
อาหาร และเครื่องดื่ม (ไม่มีแอลกอฮอล์)	884,580,495	5,132	5,217	-	3,927	5,245	4,556	4,443	5,391	5,540	3,902	Food and Beverages (excludes alcoholic)	
อาหารปรุงสุก	620,108,979	3,598	4,027	-	3,417	3,662	3,380	3,581	3,022	4,103	2,477	Food Prepared at Home	
ข้าวและอาหารที่ทำจากแป้ง	88,175,418	512	527	-	554	576	400	614	379	514	301	Grains and Cereal Products	
เนื้อสัตว์และสัตว์ปีก	94,721,979	550	610	-	957	543	436	618	385	848	321	Meat and Poultry	
ปลาและสัตว์น้ำอื่นๆ	113,898,369	661	813	-	659	663	570	553	534	865	536	Fishes and Seafood	
นม เนย และไข่	84,229,051	489	538	-	265	414	536	636	272	409	301	Milk, Cheese and Eggs	
น้ำมันและไขมัน	15,174,937	88	102	-	111	93	81	83	70	113	62	Oils and Fats	
ผลไม้และถั่วลิสงแห้ง	74,598,115	433	453	-	190	462	698	286	457	354	357	Fruits and Nuts	
ผัก	49,773,302	289	337	-	181	282	284	260	242	431	219	Vegetables	
น้ำตาลและขนมหวาน	32,703,855	190	228	-	65	189	233	197	129	162	81	Sugar and Sweets	
เครื่องปรุงรสและเครื่องเทศ	25,451,649	148	169	-	272	152	135	146	120	180	94	Spices and Condiments	
เครื่องดื่มที่ไม่มีแอลกอฮอล์	41,382,285	240	250	-	164	289	206	189	253	226	204	Non-alcoholic Beverages (prepared/semi-prepared bev.)	
เบียร์และเครื่องดื่มแอลกอฮอล์	-	-	-	-	-	-	-	-	-	-	-	-	
อาหารสำเร็จรูป	264,471,716	1,524	1,190	-	510	1,603	2,977	862	2,269	1,437	1,425	Prepared Food	
อาหารที่ซื้อกลับบ้าน	95,226,407	552	470	-	240	711	715	344	621	395	619	Food Taken Home	
อาหารที่รับประทานที่บ้าน	169,245,309	982	720	-	270	892	2,262	517	1,748	1,041	807	Food Eaten Away from Home (include non-alcoholic bev.)	
(รวมเครื่องดื่มที่ไม่มีแอลกอฮอล์)	-	-	-	-	-	-	-	-	-	-	-	-	
เครื่องดื่มที่มีแอลกอฮอล์	51,521,766	299	245	-	-	124	604	152	835	798	15	Alcoholic Beverages	
ดื่มที่บ้าน	17,777,049	103	86	-	-	89	317	35	169	174	7	Drank At Home	
ดื่มนอกบ้าน	33,744,737	196	159	-	-	35	287	117	666	623	8	Drank Away from Home	

(บาท/บาท)

ตารางที่ 4 ค่าใช้จ่ายเฉลี่ยต่อเดือนของครัวเรือน ชั้นกลางตามสถานะทางเศรษฐกิจของครัวเรือน (ต่อ)

TABLE 4 AVERAGE MONTHLY EXPENDITURE PER HOUSEHOLD, BY SOCIO-ECONOMIC CLASS (Contd.)

ประเภทของค่าใช้จ่าย	รวมทั้งสิ้น		ผู้ถือครองทำมาหากิน/เพาะเลี้ยง				ผู้จ้างในธุรกิจ				ผู้จ้าง			ผู้ไม่ได้ปฏิบัติงานเชิงเศรษฐกิจ	Expenditure Group			
	จำนวน	เฉลี่ยต่อครัวเรือน	ปลูกพืชเลี้ยงสัตว์/เพาะเลี้ยง		Farm Operations / Culture		Own-Account Workers, Non-Farm	ผู้ปฏิบัติงานอิสระ	คนงานทั่วไป	พนักงานบริษัท	พนักงานขายและให้บริการ	คนงาน	คนงาน			คนงาน	ผู้ปฏิบัติงานในครัวเรือน	Economically Inactive
			ส่วนใหญ่เป็น	ส่วนใหญ่เช่าที่ดิน	Plant/Animal/Culture	ส่วนใหญ่เช่าที่ดิน												
อาหาร นมชา ไข่ไก่ และอื่นๆ	25,792,638	150	106	-	126	176	200	102	281	233	220	42	Tobacco Products					
บุหรี่ ซิกาโร ฝิ่น ฯลฯ	25,166,323	146	104	-	126	169	195	99	276	233	218	39	Cigarettes, Tobacco etc.					
นมชา ผง ไข่ไก่ ฯลฯ	626,315	4	2	-	-	8	6	3	5	1	2	3	Betelnut, Small etc.					
ค่าใช้สอยครัวเรือนที่ผู้เช่าหรือเช่าบ้าน	576,267,905	3,344	4,036	-	4,279	3,451	3,861	2,344	1,866	3,017	2,132	3,601	Household Operation, Furnitures and Equipment					
ค่าเช่าที่อยู่อาศัย	17,840,440	104	5	-	-	202	117	5	22	214	122	353	Shelter					
ค่าประกันที่เช่าบ้านที่ไม่เสียเงิน	233,507,710	1,355	1,407	-	1,715	1,243	2,090	978	1,154	1,459	1,169	1,428	Estimated Rental value of Dwelling (include owned dwelling)					
นม นมข้นนมผง	135,266,933	785	1,577	-	139	631	432	563	23	112	83	942	Repair/Maintenance Dwelling					
ค่าทำครัวเรือนและครัวเรือนอื่น ๆ	23,306,981	135	144	-	96	203	73	126	23	151	53	52	Furnitures and Major Equipment					
สิ่งของสำหรับใช้ในบ้าน	17,647,403	102	76	-	1,432	133	94	32	96	190	3	6	Household Textiles					
เครื่องใช้ตกแต่งที่พักในบ้าน	8,509,221	49	45	-	27	123	28	14	-	37	2	8	Small Appliances					
เครื่องใช้ตกแต่งที่พัก	108,333,049	629	616	-	696	737	731	531	439	632	540	546	Fuel, Lighting and Water supply					
ค่าใช้สอยในการพักและอยู่อาศัย	28,750,931	167	168	-	174	157	249	135	116	221	160	92	Cleaning Supplies					
ค่าจ้างบุคคลที่มีบริการครัวเรือน	3,211,236	19	-	-	-	21	4	-	-	-	-	180	Service Workers in Household					
เครื่องนุ่งห่มและรองเท้า	113,817,267	668	812	-	791	734	807	315	448	771	531	371	Apparel and Footwear					
ผ้า เสื้อผ้าและรองเท้า	98,719,313	572	736	-	770	632	704	264	362	611	433	332	Club and Clothing					
รองเท้า	15,097,954	88	77	-	21	102	103	52	86	160	99	39	Footwear					
ค่าใช้สอยส่วนบุคคล	69,129,152	401	378	-	360	416	671	255	295	526	302	279	Personal Care					
ของใช้ส่วนบุคคล	49,813,974	289	248	-	284	314	528	205	200	377	233	171	Personal Supplies					
ค่าบริการส่วนบุคคล	19,315,178	112	129	-	77	122	143	50	95	149	69	93	Personal Services					
เงินค้ำประกันค่ารักษาพยาบาล	117,849,089	684	970	-	102	653	1,271	285	200	434	107	819	Medical and Health Care					
ยาระยะสั้น	18,376,318	107	35	-	46	218	96	70	43	126	36	226	Medicine and Supplies					
ค่ารักษาพยาบาล (คนไข้นอก)	56,852,119	330	234	-	35	389	1,013	195	64	160	68	551	Medical Services (outpatients)					
ค่ารักษาพยาบาล (คนไข้ใน)	42,620,652	247	701	-	-	46	163	20	94	148	2	42	Medical Services (inpatients)					

ตาราง 4 ค่าใช้จ่ายเฉลี่ยต่อครัวเรือน จำนวนคนตามแนวทางเศรษฐกิจครัวเรือน (ต่อ)  
TABLE 4 AVERAGE MONTHLY EXPENDITURE PER HOUSEHOLD, BY SOCIO-ECONOMIC CLASS (Contd.)

ค่าใช้จ่ายเกี่ยวกับการเดินทางและการสื่อสาร	รวมทั้งสิ้น		ผู้ครอบครองที่ดิน/เพาะปลูก				ผู้ดำเนินการเพาะปลูก				ผู้จ้าง			ผู้ไม่จ้าง	รวม	
	จำนวน	เฉลี่ยต่อครัวเรือน	ปลูกพืช/เลี้ยงสัตว์/เพาะปลูก		ประมง/ปศุสัตว์/ทำสวน		ไม่จ้างการเกษตร	Own-Account Workers, Non-Farm	ผู้ปฏิบัติงานวิชาชีพ/นักวิชาการและนักบริหาร	คนงานเกษตร	คนงานทั่วไป	ผู้จ้าง				รวม
			ส่วนใหญ่เป็นเจ้าของที่ดิน	ส่วนใหญ่เช่าที่ดิน	ส่วนใหญ่เช่าที่ดิน	ส่วนใหญ่เช่าที่ดิน						พนักงาน	พนักงานช่างเทคนิค			
จำนวน	788,737,410	4,536	4,795	2,133	6,511	8,143	1,408	1,356	4,241	3,782	2,116	2,116	3,782	2,116	Transport and Communication	
ค่าเช่ายานพาหนะ	350,379,399	2,033	2,462	547	3,354	3,354	76	231	1,904	1,501	262	262	1,501	262	Vehicles Purchase	
ค่าจ้างเกี่ยวกับยานพาหนะ	60,095,024	349	342	126	699	458	143	89	321	105	199	199	105	199	Vehicle Repairing & Maintenance	
ค่าจ้างในการเดินทาง	216,630,684	1,373	1,437	1,120	1,594	2,592	833	810	1,122	982	863	863	982	863	Local Transportation	
ค่าจ้างในการเดินทางไปนอกจังหวัดและต่างประเทศ	42,607,224	247	200	89	256	775	102	5	181	193	348	348	193	348	Special Occasion Travelling and Tour	
ค่าจ้างเกี่ยวกับบริการสื่อสาร	91,025,089	528	353	251	698	964	254	220	714	1,000	445	445	1,000	445	Communication	
การศึกษา	51,471,357	299	213	153	268	669	143	88	566	432	397	397	432	397	Education	
การบันเทิง, การอ่านและกิจการนันทนาการ	61,805,873	359	384	64	392	544	133	154	599	289	246	246	289	246	Recreation, Reading and Religious Activity	
ค่าซื้ออุปกรณ์บันทึกและตีพิมพ์	14,532,425	84	107	-	41	137	37	4	232	1	42	42	1	42	Recreation Equipment and Sports	
ค่าซื้อเครื่องเล่น, ทีวีสี, ไม้กระดาน และเกม	2,113,990	122	125	64	151	195	63	25	142	197	45	45	197	45	Toys, Pets, Shirts and Recreation	
ค่าจ้างประจําชั่วโมงและเงินค่าจ้าง	2,098,573	12	6	-	8	23	11	20	37	-	1	1	-	1	Admission, Sports fee	
ค่าจ้างเกี่ยวกับบริการด้านสุขภาพและประกันชีวิต	24,100,886	140	147	-	193	189	22	103	188	92	157	157	92	157	Reading/ Religious Activities	
ค่าจ้างเกี่ยวกับบริการจัดการพื้นที่ในโอกาสพิเศษ	40,812,265	237	245	578	525	66	39	538	84	162	9	9	162	9	Special Ceremony Expenses	
ค่าจ้างเกี่ยวกับบริการอุปโภคบริโภค	526,666,976	3,056	2,891	1,572	2,582	8,456	1,650	1,179	3,347	1,746	2,708	2,708	1,746	2,708	Non-Consumption Expenditures	
ค่าเช่ารวมของครัวเรือน	6,569,696	38	9	-	30	261	1	7	37	4	11	11	4	11	Taxes/Charge/Fees and Fine	
ค่าเช่าของครัวเรือน	543,440	3	8	-	3	-	-	-	-	-	-	-	-	-	Career Membership Expense	
เงินส่งของสิ่งไปบุคคลนอกครัวเรือน	219,813,118	1,275	1,220	646	655	4,296	894	6	1,348	694	1,539	1,539	694	1,539	Money/Material Give to Other Person (outside the household)	
บริจาคเงินถึงของไม่ประสงค์ออกจำหน่าย	5,265,448	31	31	18	38	50	16	7	28	9	49	49	9	49	Contribute Money/Material to NGO Institute	

ตาราง 4 ค่าใช้จ่ายเฉลี่ยต่อครัวเรือนตามระดับชั้นทางเศรษฐกิจของครัวเรือน (ต่อ)

TABLE 4 AVERAGE MONTHLY EXPENDITURE PER HOUSEHOLD, BY SOCIO-ECONOMIC CLASS (Contd.)

ประเภทของค่าใช้จ่าย	รวมทั้งสิ้น Total		ผู้ถือครองกิจการเกษตร/เพาะเลี้ยง Farm Operators / Culture				ผู้รับจ้าง Employees				ผู้มีได้ ปฏิบัติงาน เชิงเศรษฐกิจ Economically Inactive	
	จำนวน Number	เฉลี่ยต่อ ครัวเรือน Average per HH	ปลูกพืชเลี้ยงสัตว์/เพาะเลี้ยง Plant/Animal/Culture		ประมง/ป่าไม้/สัตว์ ทางบก/น้ำ/บริการ Fishing, Forestry, Agricultural services	จ้างไม่ใช้ของตนเอง Own-Account Workers, Non-Farm	ผู้ปฏิบัติงาน วิชาชีพ นักวิชาการ และผู้บริหาร Professional, Tech. & Adm. Workers	พนักงาน ทั่วไป General Workers	เสมียน พนักงาน พนักงานขาย และผู้บริหาร Clerical, Sales & Services Workers	ผู้ปฏิบัติงาน ไม่รวม การผลิต Production Workers		
			ส่วนใหญ่ ส่วนใหญ่ Mainly Owing Land	ส่วนน้อย ส่วนน้อย Mainly Renting Land								
เงินบำนาญ/เงินช่วยเหลืออื่นๆ	87,916,754	510	631	-	342	479	666	290	493	398	452	Other Contributions
ค่าที่อยู่อาศัย/ค่าเช่าบ้าน/ประกันชีวิต/เงินปันผล/เงินสหภาพ	65,685,583	361	332	-	211	444	881	402	463	457	131	Insurances Premiums, Cremation fee etc.
ค่าเครื่องใช้ส่วนตัว/ค่าเสื้อผ้า/ค่าเครื่องสำอาง/ค่าเครื่องใช้ในบ้าน	34,706,660	201	192	-	12	339	166	133	214	114	88	Lottery Tickets and Other Kind of Gambling
ค่าเดินทาง/ค่าโทรศัพท์/ค่าอินเทอร์เน็ต/ค่าเช่ารถ/ค่าเช่ารถจักรยานยนต์	103,029,977	598	467	-	342	588	2,136	333	759	70	146	Interest Payment
ค่าจ้าง/ค่าจ้างเหมา	3,136,299	18	2	-	-	6	-	1	4	1	292	Other Expenses
ค่าจ้าง/ค่าจ้างเหมา/ค่าจ้างเหมา/ค่าจ้างเหมา/ค่าจ้างเหมา	2,773,886,047	16,093	17,401	-	12,512	18,536	23,393	9,587	16,638	14,394	11,787	Total Consumption Expenditures
ค่าจ้าง/ค่าจ้างเหมา/ค่าจ้างเหมา/ค่าจ้างเหมา/ค่าจ้างเหมา	17,840,440	104	5	-	-	202	117	22	214	122	353	Paid in Cash
ค่าจ้าง/ค่าจ้างเหมา/ค่าจ้างเหมา/ค่าจ้างเหมา/ค่าจ้างเหมา	823,372,945	4,777	5,039	-	3,448	4,356	6,750	3,753	5,235	5,710	3,595	Rent of Dwelling
ค่าจ้าง/ค่าจ้างเหมา/ค่าจ้างเหมา/ค่าจ้างเหมา/ค่าจ้างเหมา	1,499,910,851	8,702	10,280	-	6,724	10,832	13,622	3,863	8,226	6,439	5,462	Food and Beverages
ค่าจ้าง/ค่าจ้างเหมา/ค่าจ้างเหมา/ค่าจ้างเหมา/ค่าจ้างเหมา	233,597,710	1,355	1,407	-	1,215	1,243	2,090	1,154	1,459	1,169	1,428	Other Goods and Services (includes tobacco products)
ค่าจ้าง/ค่าจ้างเหมา/ค่าจ้างเหมา/ค่าจ้างเหมา/ค่าจ้างเหมา	112,729,536	654	433	-	479	1,033	410	608	992	628	323	Received In-kind Estimated Rental Value of Dwelling (include owned dwelling)
ค่าจ้าง/ค่าจ้างเหมา/ค่าจ้างเหมา/ค่าจ้างเหมา/ค่าจ้างเหมา	86,524,565	502	248	-	146	869	464	187	412	226	527	Food and Beverages Other Goods and Services (includes tobacco products)



ตาราง 5 อัตราร้อยละของครัวเรือน จำนวนตามค่าใช้จ่ายและตามขนาดของครัวเรือน

TABLE 5 PERCENTAGE OF HOUSEHOLDS BY INTERVALS OF MONTHLY EXPENDITURE PER HOUSEHOLD AND HOUSEHOLD SIZE

ค่าใช้จ่าย	รวมทั้งสิ้น Total		ขนาดของครัวเรือน (คน) Household Size (Persons)				Expenditure
	จำนวน Number	ร้อยละ Percent	1-2	3-4	5-7	>= 8	
จำนวนครัวเรือน (ที่ลงบันทึกข้อมูล)	1,724	-	0.471	0.876	0.372	0.005	Total Household
จำนวนประชากร	5,900	-	0.789	3.046	2.023	0.041	Total Population
อัตราร้อยละของครัวเรือน	-	100.0	27.3	50.8	21.6	0.3	Percent of Households
ขนาดของครัวเรือนเฉลี่ย	3.4	-	1.7	3.5	5.4	8.6	Average Household Size
ค่าใช้จ่ายทั้งหมดต่อครัวเรือน	172,361	100.0	100.0	100.0	100.0	100.0	Monthly Expenditures Per Household
ต่ำกว่า 1,500 บาท	-	-	-	-	-	-	Less Than 1,500 Baht
1,500 - 3,000 บาท	3,239	1.9	6.9	-	-	-	1,500 - 3,000 Baht
3,001 - 5,000 บาท	4,440	2.6	7.5	1.0	-	-	3,001 - 5,000 Baht
5,001 - 10,000 บาท	35,199	20.4	30.1	19.1	11.5	-	5,001 - 10,000 Baht
10,001 - 15,000 บาท	45,188	26.2	22.5	28.9	25.0	-	10,001 - 15,000 Baht
15,001 - 30,000 บาท	55,502	32.2	21.0	32.1	46.6	27.8	15,001 - 30,000 Baht
30,001 - 50,000 บาท	22,160	12.9	9.5	14.9	11.9	53.8	30,001 - 50,000 Baht
50,001 - 100,000 บาท	6,433	3.7	2.4	4.0	4.7	18.4	50,001 - 100,000 Baht
มากกว่า 100,000 บาท	200	0.1	0.2	-	0.3	-	More Than 100,000 Baht
ค่าใช้จ่ายเฉลี่ยต่อครัวเรือน	172,361	100.0	100.0	100.0	100.0	100.0	Monthly Consumption Expenditures Per Household
ต่ำกว่า 1,500 บาท	-	-	-	-	-	-	Less Than 1,500 Baht
1,500 - 3,000 บาท	3,397	2.0	7.2	-	-	-	1,500 - 3,000 Baht
3,001 - 5,000 บาท	7,209	4.2	13.4	1.0	-	-	3,001 - 5,000 Baht
5,001 - 10,000 บาท	52,035	30.2	39.6	30.8	17.3	-	5,001 - 10,000 Baht
10,001 - 15,000 บาท	42,528	24.7	17.8	26.9	28.5	-	10,001 - 15,000 Baht
15,001 - 30,000 บาท	48,020	27.9	15.1	29.5	40.1	27.8	15,001 - 30,000 Baht
30,001 - 50,000 บาท	14,492	8.4	4.3	8.4	12.9	53.8	30,001 - 50,000 Baht
50,001 - 100,000 บาท	4,680	2.7	2.6	3.4	1.1	18.4	50,001 - 100,000 Baht
มากกว่า 100,000 บาท	-	-	-	-	-	-	More Than 100,000 Baht

ตาราง 5 อัตราร้อยละของครัวเรือน จำนวนตามค่าใช้จ่ายและตามขนาดของครัวเรือน

TABLE 5 PERCENTAGE OF HOUSEHOLDS BY INTERVALS OF MONTHLY EXPENDITURE PER HEAD AND HOUSEHOLD SIZE

ค่าใช้จ่าย	รวมทั้งสิ้น		ขนาดของครัวเรือน (คน)				Expenditure
	ร้อยละ		Household Size (Persons)				
	จำนวน	Percent	1-2	3-4	5-7	>=8	
<b>ค่าใช้จ่ายทั้งสิ้นต่อเดือน</b>	<b>172,361</b>	<b>100.0</b>	<b>100.0</b>	<b>100.0</b>	<b>100.0</b>	<b>100.0</b>	<b>Monthly Expenditures Per Capita</b>
ต่ำกว่า 500 บาท	-	-	-	-	-	-	Less Than 500 Baht
500 - 1,500 บาท	2,322	1.3	-	1.0	3.8	-	500 - 1,500 Baht
1,501 - 3,000 บาท	40,574	23.5	13.4	20.7	43.5	-	1,501 - 3,000 Baht
3,001 - 5,000 บาท	50,547	29.3	18.0	33.5	33.2	81.6	3,001 - 5,000 Baht
5,001 - 10,000 บาท	52,227	30.3	39.7	32.0	14.6	18.4	5,001 - 10,000 Baht
10,001 - 15,000 บาท	14,608	8.5	13.1	7.9	4.1	-	10,001 - 15,000 Baht
15,001 - 30,000 บาท	9,458	5.5	10.2	4.9	0.8	-	15,001 - 30,000 Baht
30,001 - 50,000 บาท	2,428	1.4	5.2	-	-	-	30,001 - 50,000 Baht
50,001 - 100,000 บาท	197	0.1	0.4	-	-	-	50,001 - 100,000 Baht
มากกว่า 100,000 บาท	-	-	-	-	-	-	More Than 100,000 Baht
<b>ค่าใช้จ่ายนอกบริโภคต่อเดือน</b>	<b>172,361</b>	<b>100.0</b>	<b>100.0</b>	<b>100.0</b>	<b>100.0</b>	<b>100.0</b>	<b>Monthly Consumption Expenditures Per Capita</b>
ต่ำกว่า 500 บาท	-	-	-	-	-	-	Less Than 500 Baht
500 - 1,500 บาท	3,326	1.9	-	2.1	4.1	-	500 - 1,500 Baht
1,501 - 3,000 บาท	53,974	31.3	18.3	30.2	50.4	27.8	1,501 - 3,000 Baht
3,001 - 5,000 บาท	55,748	32.3	31.9	33.0	31.1	53.8	3,001 - 5,000 Baht
5,001 - 10,000 บาท	41,597	24.1	29.5	25.9	13.3	18.4	5,001 - 10,000 Baht
10,001 - 15,000 บาท	9,047	5.2	8.5	5.7	0.3	-	10,001 - 15,000 Baht
15,001 - 30,000 บาท	7,153	4.2	8.6	3.2	0.8	-	15,001 - 30,000 Baht
30,001 - 50,000 บาท	1,409	0.8	3.0	-	-	-	30,001 - 50,000 Baht
50,001 - 100,000 บาท	106	0.1	0.2	-	-	-	50,001 - 100,000 Baht
มากกว่า 100,000 บาท	-	-	-	-	-	-	More Than 100,000 Baht





ตาราง 8 จำนวนหนี้สินเฉลี่ยต่อครัวเรือนที่เป็นหนี้ จำนวนตามวัตถุประสงค์ของการกู้ยืมและสถานะทางเศรษฐกิจสังคมของครัวเรือน  
TABLE 8 AVERAGE AMOUNT OF DEBT PER HOUSEHOLD HAVING DEBT BY PURPOSES OF BORROWING AND SOCIO-ECONOMIC CLASS

วัตถุประสงค์ของการกู้ยืม	รวมทั้งสิ้น		ผู้ถือครองกิจการเกษตร/เพาะเลี้ยง				ผู้ดำเนินงานธุรกิจ		ลูกจ้าง					ผู้ไม่ได้ปฏิบัติงานเชิงเศรษฐกิจ	Total of Household Having Debt (in 100 thousand)	Percent of Households Having Debt		
	จำนวน	เฉลี่ยต่อครัวเรือน	ปลูกพืชเลี้ยงสัตว์/เพาะเลี้ยง		ประมง, ป่าไม้, ล่าสัตว์		Own-Account Workers, Non-Farm	ผู้ปฏิบัติงานวิชาชีพ	คนงานทั่วไป	เสมียน	ผู้ปฏิบัติงานในกระบวนการผลิต	คนงานเกษตร	คนงานทั่วไป				พนักงานช่าง	ผู้ปฏิบัติงานในกระบวนการผลิต
			ส่วนใหญ่เป็นเจ้าของที่ดิน	ส่วนใหญ่เช่าที่ดิน	ทางบก, ป่าไม้, นก, ปลา	ทางน้ำ, นก, ปลา												
จำนวนครัวเรือนที่เป็นหนี้ (หน่วย : แสน)	1,294	-	0.401	-	0.017	0.300	0.136	0.166	0.044	0.130	0.186	0.130	0.044	0.130	0.048	0.031		
อัตราร้อยละของครัวเรือนที่เป็นหนี้	108.0	-	31.0	-	1.3	23.2	10.5	14.4	3.4	10.0	14.4	10.0	3.4	10.0	3.7	2.4		
หนี้สินทั้งสิ้น	30,824,813,141	238,287	188,544	-	72,397	246,216	709,728	89,892	100,603	218,205	89,892	100,603	218,205	79,910	247,228	247,228	Total Debt	
ใช้ซื้อหรือเช่าบ้านและทรัพย์สิน	10,319,840,637	79,776	55,783	-	46,205	30,060	368,701	24,969	65,148	87,498	24,969	65,148	87,498	26,530	21,848	21,848	Purchase/Hire Purchase House and/or Loan	
ใช้ในการศึกษา	546,634,820	4,226	2,208	-	-	4,060	14,109	3,502	-	2,702	3,502	-	2,702	441	13,678	13,678	Education	
ใช้จ่ายอุปโภคบริโภคอื่นๆ ในครัวเรือน	13,992,959,559	108,171	98,776	-	3,000	174,042	195,820	22,112	35,455	95,062	22,112	35,455	95,062	52,627	27,628	27,628	Household Consumption	
ใช้ในการทำธุรกิจ	2,281,878,294	17,640	11,794	-	-	32,600	30,575	917	-	1,768	917	-	1,768	-	122,539	122,539	Business	
ใช้ในการทำเกษตร	1,618,601,062	12,512	16,080	-	23,102	4,080	18,162	12,813	-	20,580	12,813	-	20,580	312	18,317	18,317	Farming	
อื่นๆ	2,064,898,769	15,962	3,904	-	-	1,374	82,360	25,579	-	10,596	25,579	-	10,596	-	43,218	43,218	Others	
หนี้ในระบบ	29,084,981,957	224,838	172,289	-	71,617	227,293	709,328	71,979	83,774	211,955	71,979	83,774	211,955	77,970	242,283	242,283	Loan from Formal Sector	
ใช้ซื้อหรือเช่าบ้านและทรัพย์สิน	10,076,057,355	77,892	53,138	-	46,205	30,060	368,701	17,582	65,148	87,498	17,582	65,148	87,498	26,530	21,848	21,848	Purchase/Hire Purchase House and/or Loan	
ใช้ในการศึกษา	467,976,679	3,618	2,018	-	-	4,043	14,109	-	-	2,702	-	-	2,702	441	11,942	11,942	Education	
ใช้จ่ายอุปโภคบริโภคอื่นๆ ในครัวเรือน	13,250,151,877	102,429	88,812	-	2,310	167,967	195,420	19,924	18,626	93,446	19,924	18,626	93,446	50,868	24,419	24,419	Household Consumption	
ใช้ในการทำธุรกิจ	1,801,106,809	13,923	8,801	-	-	21,159	30,575	-	-	1,725	-	-	1,725	-	122,539	122,539	Business	
ใช้ในการทำเกษตร	1,598,652,602	12,358	15,616	-	23,102	4,065	18,162	12,813	-	20,580	12,813	-	20,580	131	18,317	18,317	Farming	
อื่นๆ	1,891,036,634	14,618	3,904	-	-	-	82,360	21,661	-	6,004	-	-	6,004	-	43,218	43,218	Others	
หนี้นอกระบบ	1,739,831,184	13,450	16,255	-	690	18,923	400	17,913	16,828	6,250	17,913	16,828	6,250	1,940	4,945	4,945	Loan from Informal Sector	
ใช้ซื้อหรือเช่าบ้านและทรัพย์สิน	243,783,282	1,885	2,645	-	-	-	-	7,387	-	-	7,387	-	-	-	-	-	Purchase/Hire Purchase House and/or Loan	
ใช้ในการศึกษา	78,658,141	608	190	-	-	16	-	3,502	-	-	3,502	-	-	-	1,736	1,736	Education	
ใช้จ่ายอุปโภคบริโภคอื่นๆ ในครัวเรือน	742,807,681	5,742	9,963	-	690	6,076	400	2,189	16,828	1,616	2,189	16,828	1,616	1,759	3,210	3,210	Household Consumption	
ใช้ในการทำธุรกิจ	480,771,485	3,717	2,993	-	-	11,441	-	917	-	42	-	-	42	-	-	-	Business	
ใช้ในการทำเกษตร	19,948,460	154	464	-	-	15	-	-	-	-	-	-	-	181	-	-	Farming	
อื่นๆ	173,862,134	1,344	-	-	-	1,374	-	3,918	-	4,591	-	-	4,591	-	-	-	Others	

ตาราง 9 อัตราถือครองของครัวเรือนที่รายงานการเป็นเจ้าของสินทรัพย์ที่สำคัญ จำนวนตามสถานะทางเศรษฐกิจของครัวเรือน

TABLE 9 PERCENTAGE OF HOUSEHOLDS REPORTING OWNERSHIP OF SOME SELECTED DURABLE GOODS BY SOCIO - ECONOMIC CLASS

สินทรัพย์	รวมทั้งสิ้น Total		ผู้ถือครองที่ทางเกษตร/เพาะเลี้ยง Farm Operators / Culture		ผู้ดำเนินงาน ของตนเอง Own-Account Workers, Non-Farm	ลูกจ้าง Employees				ผู้ไม่ได้ ปฏิบัติงาน เชิงเศรษฐกิจ Econo- mically Inactive	Total Households (in 100 thousand) (Private Use)	
	จำนวน Number	ร้อยละ Percent	ปลูกพืช/เลี้ยงสัตว์/เพาะเลี้ยง Plant/Animal/Culture			ผู้ปฏิบัติงาน วิชาชีพ นักวิชาการ และนักบริหาร Professional Tech. & Adm. am Workers	พนักงาน เกษตร Farm Workers	พนักงาน ทั่วไป General Workers	เสมียน พนักงาน พนักงานขาย และให้บริการ Clerical, Sales & Services Workers			ผู้ปฏิบัติงาน ในกระบวนการ การผลิต Production Workers
			ส่วนใหญ่ เป็นเจ้าของ ที่ดิน Mainly Owning Land	ส่วนใหญ่ เช่าที่ดิน Mainly Renting Land								
จำนวนครัวเรือน (ทั้งหมดที่มีข้อมูล) หน่วย : แสน	1,724	-	0.486	-	0.378	0.160	0.288	0.062	0.178	0.061	0.093	
ได้รับครัวเรือน	101,410	58.8	61.2	-	64.2	70.6	39.2	46.4	56.5	72.2	69.8	Bed (Wood or Metal)
เคาน์เตอร์ไมโครเวฟ	153,318	89.0	93.2	-	86.0	91.2	91.4	75.1	83.0	88.3	86.4	Cooking Stove - Gas
เตาอบขนมปังไฟฟ้า	12,394	7.2	3.4	-	7.7	15.1	3.3	-	14.8	4.8	16.5	Cooking Stove - Electric
เตาอบไมโครเวฟ	17,361	10.1	3.0	-	13.7	24.3	-	-	31.8	4.4	10.1	Microwave Oven
กระติกต้มน้ำไฟฟ้า	136,522	79.2	84.8	-	82.1	84.1	66.1	69.9	82.6	77.4	69.0	Electric Pot
ตู้เย็น	150,520	87.3	86.3	-	88.2	89.7	85.9	84.3	89.6	92.3	81.5	Refrigerator
เตารีดไฟฟ้า	142,702	82.8	79.8	-	82.7	84.7	77.4	93.8	90.9	95.5	78.3	Electric Iron
หม้อหุงต้มทางไฟฟ้า	163,557	94.9	96.3	-	93.0	89.4	97.2	100.0	93.4	100.0	92.8	Electric Cooking Pot
พัดลม	160,290	93.0	92.9	-	95.0	94.6	84.5	90.4	98.4	98.3	95.6	Electric Fan
วิทยุ	66,766	38.7	34.2	-	36.4	63.1	30.3	29.2	43.7	48.4	43.4	Radio
โทรทัศน์	164,392	95.4	97.8	-	93.3	88.7	97.2	100.0	96.6	98.3	88.8	T.V.
เครื่องเล่นวีซีดี/ดีวีดี/ดีซีดี	127,037	73.7	65.0	-	78.6	85.1	72.3	82.1	84.9	92.4	48.5	Video/VCD/DVD Player
เครื่องซักผ้า	102,208	59.3	62.7	-	60.9	79.7	40.5	26.3	69.5	67.3	47.6	Washing Machine
เครื่องปรับอากาศ	19,249	11.2	3.0	-	17.6	37.5	3.0	-	9.6	2.6	26.1	Air Conditioner
เครื่องทำน้ำอุ่นที่ส่วน ในห้องน้ำ	7,216	4.2	1.6	-	8.3	11.8	-	-	2.3	4.0	8.1	Water Boiler
เครื่องคอมพิวเตอร์	26,362	15.3	14.9	-	15.1	54.0	-	-	18.1	4.4	13.5	Home Computer

ตาราง 9 อัตราร้อยละของครัวเรือนที่รายงานการเป็นเจ้าของสินทรัพย์ที่สำคัญ จำแนกตามสถานะทางเศรษฐกิจของครัวเรือน(ต่อ)

TABLE 9 PERCENTAGE OF HOUSEHOLDS REPORTING OWNERSHIP OF SOME SELECTED DURABLE GOODS BY SOCIO - ECONOMIC CLASS (Contd.)

สินทรัพย์	รวมทั้งสิ้น Total		ผู้ถือครองทำเกษตร/เพาะเลี้ยง Farm Operators / Culture				ผู้ดำเนินงาน ของตนเอง Own-Account Workers, Non-Farm	ลูกจ้าง Employees				ผู้มีได้ ปฏิบัติงาน เชิงเศรษฐกิจ Economically Inactive	Computer with Internet Connected Telephone (include PCT) Mobile Phone Facsimile Fluorescences Light Bulbs Compact Fluorescent Lamp Members Accessed to Internet (Private and/or Business Use) Bicycle Motorcycle Automobile Pickup , Van Other Mini - Truck Motor - Boat		
	จำนวน Number	ร้อยละ Percent	ปลูกพืช/เลี้ยงสัตว์/เพาะเลี้ยง Plant/Animal/Culture		ประมง ป่าไม้ ล่าสัตว์ หางของป่า Fishing Forestry Agricultural Services			พนักงานขาย พนักงานขาย และให้บริการ Clerical, Sales & Services Workers	พนักงาน ทั่วไป General Workers	ผู้ปฏิบัติงาน วิชาชีพ นักวิชาการ และนักบริหาร Professional Tech. & Adm. arm Workers	ผู้ปฏิบัติงาน ในโรงงาน การผลิต Production Workers				
			ส่วนใหญ่ เป็นเจ้าของ ที่ดิน Mainly Owning Land	ส่วนใหญ่ เช่าที่ดิน Mainly Renting Land	ส่วนใหญ่ เป็นเจ้าของ ที่ดิน Mainly Owning Land	ส่วนใหญ่ เช่าที่ดิน Mainly Renting Land									
เครื่องคอมพิวเตอร์	7,009	4.1	2.8	-	-	5.3	19.2	-	-	2.3	2.6	-	-	-	-
ที่เชื่อมต่อกับอินเทอร์เน็ต	37,345	21.7	15.5	-	-	31.5	47.5	6.4	1.3	23.6	15.8	34.2	-	-	-
โทรศัพท์ (รวมเครื่องสองทาง PCT)	137,049	79.5	67.4	-	-	84.3	100.0	74.4	73.0	94.4	98.3	71.9	-	-	-
โทรศัพท์เคลื่อนที่	457	0.3	-	-	-	0.5	1.2	-	1.3	-	-	-	-	-	-
หลอดไฟฟลูออเรสเซนต์	167,033	96.9	94.6	-	-	97.5	93.7	97.3	100.0	100.0	100.0	100.0	-	-	-
หลอดไฟดวงโคม	27,408	15.9	20.5	-	-	9.0	35.6	8.5	4.3	9.9	33.8	10.7	-	-	-
หลอดตะเกียบ	15,387	8.9	7.1	-	-	14.5	20.3	3.2	1.3	6.4	4.4	6.9	-	-	-
สมาชิกที่ใช้อินเทอร์เน็ต	49,662	28.8	27.2	-	-	32.7	54.6	16.7	13.0	41.2	7.3	19.1	-	-	-
(ใช้ส่วนตัวและหรือ ใช้ในธุรกิจ)															
รถจักรยาน	51,569	29.9	23.8	-	-	34.0	34.5	36.1	36.8	24.0	53.9	6.1	-	-	-
รถจักรยานยนต์	151,477	87.9	89.7	-	-	82.3	82.4	91.1	95.3	97.5	96.2	69.5	-	-	-
รถยนต์ส่วนบุคคล	13,746	8.0	1.3	-	-	9.1	33.5	-	-	10.4	1.8	25.2	-	-	-
รถบรรทุกเล็ก/รถปิกอัพ รถตู้	48,384	28.1	33.0	-	-	56.3	44.3	0.4	-	15.7	2.6	8.3	-	-	-
รถยี่สิบและรถอื่น ๆ	474	0.3	-	-	-	1.0	-	-	-	0.6	-	-	-	-	-
ประเภทเดียวกัน, เรือยนต์	4,678	2.7	1.6	-	-	2.1	-	7.6	-	-	-	-	-	-	-

ตาราง 10 ลักษณะของครัวเรือน จำนวนตามลักษณะที่ตั้งของครัวเรือน และสถานะทางเศรษฐกิจและสังคมของครัวเรือน  
TABLE 10 PERCENTAGE OF HOUSEHOLDS BY SELECTED HOUSING CHARACTERISTICS AND SOCIO-ECONOMIC CLASS

ลักษณะที่ตั้งของครัวเรือน	รวมทั้งสิ้น		ผู้ถือครองที่ทำการเกษตร /เพาะเลี้ยง				ผู้ดำเนินธุรกิจของตนเอง Own-Account Workers, Non-Farm	ลูกจ้าง					ผู้ไม่ได้ปฏิบัติงานเชิงเศรษฐกิจ Economically Inactive	Total Household (in 100 thousand)
	รวมทั้งหมด		ปลูกพืช/เลี้ยงสัตว์/เพาะเลี้ยง		ประมง,ป่าไม้,ล่าสัตว์			Employees						
	จำนวน	ร้อยละ	ส่วนใหญ่เป็น	ส่วนใหญ่	ทางบก	ทางน้ำ		ผู้ปฏิบัติงานวิชาชีพ	พนักงาน และให้บริการ	พนักงานทั่วไป	พนักงานเกษตร	ผู้ปฏิบัติงานในโรงงาน		
Number	Percent	Mainly Owning Land	Mainly Renting Land	Fishing Forestry Agricultural Services	Fishing Forestry Agricultural Services	Professional, Tech. & Adm. Workers	Clerical, Sales & Services Workers	General Workers	Farm Workers	Production Workers				
จำนวนครัวเรือน (ทั้งหมดนับผู้ขุด)	1,724	-	0.486	-	0.017	0.017	0.378	0.160	0.288	0.062	0.061	0.093	0.093	
จำนวนประชากร	5,900	-	1.750	-	0.076	0.076	1.341	0.477	1.091	0.230	0.234	0.194	0.194	
1. ขนาดของครัวเรือน (รวมคนรับใช้)	172,361	100.0	100.0	-	100.0	100.0	100.0	100.0	100.0	100.0	100.0	100.0	100.0	
1 - 2 คน	47,131	27.3	20.4	-	-	-	31.7	32.1	19.2	6.2	6.7	79.3	79.3	
3 - 4 คน	87,572	50.8	52.0	-	53.8	40.8	40.8	54.4	56.7	78.2	61.9	17.3	17.3	
5 - 7 คน	37,183	21.6	27.6	-	46.2	26.5	26.5	13.0	24.1	15.7	31.4	3.4	3.4	
8 คนขึ้นไป	475	0.3	-	-	-	1.0	1.0	0.5	-	-	-	-	-	
2. ขนาดของครัวเรือน (ไม่รวมคนรับใช้/ลูกจ้าง)	172,361	100.0	100.0	-	100.0	100.0	100.0	100.0	100.0	100.0	100.0	100.0	100.0	
1 - 2 คน	47,131	27.3	20.4	-	-	-	31.7	32.1	19.2	6.2	6.7	79.3	79.3	
3 - 4 คน	87,695	50.9	52.0	-	53.8	40.8	40.8	54.4	56.7	78.2	61.9	18.6	18.6	
5 - 7 คน	37,061	21.5	27.6	-	46.2	26.5	26.5	13.0	24.1	15.7	31.4	2.1	2.1	
8 คนขึ้นไป	475	0.3	-	-	-	1.0	1.0	0.5	-	-	-	-	-	
3. จำนวนผู้ทำงานหารายได้ (ไม่รวมคนรับใช้)	172,361	100.0	100.0	-	100.0	100.0	100.0	100.0	100.0	100.0	100.0	100.0	100.0	
ไม่มีผู้ทำงานหารายได้	3,918	2.3	-	-	-	-	-	-	-	-	-	-	-	
มีผู้ทำงานหารายได้ 1 คน	41,809	24.3	21.1	-	-	24.6	24.6	36.9	15.4	27.5	9.7	31.4	31.4	
มีผู้ทำงานหารายได้ 2 - 3 คน	112,001	65.0	74.2	-	53.8	57.0	57.0	57.0	81.9	58.5	60.0	26.4	26.4	
มีผู้ทำงานหารายได้ 4 คนขึ้นไป	14,632	8.5	4.7	-	46.2	18.4	18.4	6.1	2.6	14.0	30.3	-	-	
4. ค่าใช้จ่ายทั้งหมดต่อครัวเรือน	172,361	100.0	100.0	-	100.0	100.0	100.0	100.0	100.0	100.0	100.0	100.0	100.0	
ต่ำกว่า 1,500 บาท	-	-	-	-	-	-	-	-	-	-	-	-	-	
1,500 - 3,000 บาท	3,239	1.9	1.6	-	-	4.4	4.4	-	2.8	-	-	-	-	
3,001 - 5,000 บาท	4,440	2.6	2.2	-	-	1.1	1.1	-	5.5	2.6	-	-	-	
5,001 - 10,000 บาท	35,199	20.4	14.0	-	-	13.9	13.9	1.9	39.3	54.1	19.2	-	-	
Less Than 1,500 Baht	-	-	-	-	-	-	-	-	-	-	-	-	-	
1,500 - 3,000 Baht	3,239	1.9	1.6	-	-	4.4	4.4	-	2.8	-	-	-	-	
3,001 - 5,000 Baht	4,440	2.6	2.2	-	-	1.1	1.1	-	5.5	2.6	-	-	-	
5,001 - 10,000 Baht	35,199	20.4	14.0	-	-	13.9	13.9	1.9	39.3	54.1	19.2	-	-	



ตาราง 10 อัตราร้อยละของครัวเรือน จำนวนตามลักษณะที่สำคัของครัวเรือน และสถานะทางเศรษฐกิจและสังคมของครัวเรือน (ต่อ)  
TABLE 10 PERCENTAGE OF HOUSEHOLDS BY SELECTED HOUSING CHARACTERISTICS AND SOCIO-ECONOMIC CLASS (Contd.)

ลักษณะที่สำคัของครัวเรือน	รวมทั้งสิ้น		ผู้ครองทำนบเกษตร / เกษตรกร				ผู้ดำเนินงาน ของตนเอง ที่ไม่ใช่เกษตร Own-Account Workers, Non-Farm	ลูกจ้าง				ผู้ไม่ได้ ปฏิบัติงาน เชิงเศรษฐกิจ Econo- mically Inactive	Selected Housing Characteristics
	จำนวน Number	ร้อยละ Percent	ปศุสัตว์/เลี้ยงสัตว์/เพาะเลี้ยง		ประกอบอาชีพ/ภาคีกร			ผู้ปฏิบัติงาน วิชาชีพ นักวิชาการ และนักบริหาร Professional, Tech. & Adm. Workers	คนงาน ทั่วไ General Workers	พนักงาน และให้บริการ Clerical, Sales & Services Workers	ผู้ปฏิบัติงาน ในกระบวน การผลิต Production Workers		
			ส่วนใหญ่ เป็นเจ้าของ Mainly Owning Land	ส่วนใหญ่ เช่าที่ดิน Mainly Renting Land	ประมง/ป่าไม้/สัตว์	ทางเกษตร Fishing Forestry Agricultural Services							
10,001 - 15,000 บาท	45,188	26.2	33.9	-	-	46.2	21.3	33.6	28.5	16.1	24.4	20.3	10,001 - 15,000 Baht
15,001 - 30,000 บาท	55,502	32.2	30.5	-	-	53.8	35.0	18.8	14.8	47.4	53.8	24.2	15,001 - 30,000 Baht
30,001 - 50,000 บาท	22,160	12.9	13.5	-	-	-	18.5	-	-	15.7	-	3.6	30,001 - 50,000 Baht
50,001 - 100,000 บาท	6,433	3.7	4.0	-	-	-	5.8	-	-	0.8	2.6	2.1	50,001 - 100,000 Baht
มากกว่า 100,000 บาท	200	0.1	0.2	-	-	-	-	-	-	-	-	-	More Than 100,000 Baht
<b>5. ค่าใช้จ่ายอุปโภคบริโภคเดือนละครั้งครัวเรือน</b>	<b>172,361</b>	<b>100.0</b>	<b>100.0</b>	-	-	<b>100.0</b>	<b>100.0</b>	<b>100.0</b>	<b>100.0</b>	<b>100.0</b>	<b>100.0</b>	<b>100.0</b>	<b>Monthly Consumption Expenditures Per Household</b>
ต่ำกว่า 1,500 บาท	-	-	-	-	-	-	-	-	-	-	-	-	Less Than 1,500 Baht
1,500 - 3,000 บาท	3,397	2.0	1.6	-	-	-	4.4	2.8	2.6	-	-	-	1,500 - 3,000 Baht
3,001 - 5,000 บาท	7,209	4.2	2.2	-	-	-	5.3	5.5	2.1	0.7	-	-	3,001 - 5,000 Baht
5,001 - 10,000 บาท	52,035	30.2	29.5	-	-	46.2	18.4	50.6	61.5	24.8	27.3	15.3	5,001 - 10,000 Baht
10,001 - 15,000 บาท	42,528	24.7	26.8	-	-	46.2	18.6	32.8	21.1	21.6	37.9	20.9	10,001 - 15,000 Baht
15,001 - 30,000 บาท	48,020	27.9	23.8	-	-	7.6	36.4	8.3	12.7	44.5	32.3	12.7	15,001 - 30,000 Baht
30,001 - 50,000 บาท	14,492	8.4	11.9	-	-	-	15.0	-	-	8.4	-	2.8	30,001 - 50,000 Baht
50,001 - 100,000 บาท	4,680	2.7	4.2	-	-	-	2.0	9.6	-	-	2.6	2.1	50,001 - 100,000 Baht
มากกว่า 100,000 บาท	-	-	-	-	-	-	-	-	-	-	-	-	More Than 100,000 Baht
<b>6. ค่าใช้จ่ายวันละคนต่อเดือน</b>	<b>172,361</b>	<b>100.0</b>	<b>100.0</b>	-	-	<b>100.0</b>	<b>100.0</b>	<b>100.0</b>	<b>100.0</b>	<b>100.0</b>	<b>100.0</b>	<b>100.0</b>	<b>Monthly Expenditures Per Capita</b>
ต่ำกว่า 500 บาท	-	-	-	-	-	-	-	-	-	-	-	-	Less Than 500 Baht
500 - 1,500 บาท	2,322	1.3	1.8	-	-	-	-	4.9	-	-	-	-	500 - 1,500 Baht
1,501 - 3,000 บาท	40,574	23.5	26.8	-	-	46.2	16.4	46.6	51.9	12.3	8.2	13.1	1,501 - 3,000 Baht
3,001 - 5,000 บาท	50,547	29.3	29.0	-	-	46.2	24.4	34.9	45.9	22.3	77.4	26.3	3,001 - 5,000 Baht
5,001 - 10,000 บาท	52,227	30.3	28.8	-	-	7.6	44.0	13.6	2.1	43.8	11.7	41.2	5,001 - 10,000 Baht
10,001 - 15,000 บาท	14,608	8.5	5.2	-	-	-	9.9	-	-	12.0	-	15.0	10,001 - 15,000 Baht

ตาราง 10 ลักษณะของครัวเรือน จำนวนคนหลักและที่อาศัยของครัวเรือน และสถานะทางเศรษฐกิจและสังคมของครัวเรือน (ต่อ)  
 TABLE 10 PERCENTAGE OF HOUSEHOLDS BY SELECTED HOUSING CHARACTERISTICS AND SOCIO-ECONOMIC CLASS (Contd.)

ลักษณะที่อาศัยของครัวเรือน	รวมทั้งสิ้น		ผู้ครอบครองเกษตร / พืชเลี้ยง				ผู้ดำเนินงานธุรกิจของตนเอง ที่ไม่ใช่เกษตรกร	ลูกจ้าง					ผู้มีได้ปฏิบัติงานเชิงเศรษฐกิจ	Selected Housing Characteristics	
	จำนวน	ร้อยละ	ปศุสัตว์/เลี้ยงสัตว์/เพาะเลี้ยง		ประมง/ป่าไม้/กาดัตว์			ผู้ปฏิบัติงานวิชาชีพ	พนักงานขาย	พนักงานบริการ	พนักงานทั่วไป	พนักงานเกษตร			ผู้ปฏิบัติงานในกระบวนการผลิต
			ส่วนใหญ่เป็นเจ้าของที่ดิน	ส่วนใหญ่เช่าที่ดิน	ส่วนใหญ่เลี้ยงสัตว์/เพาะเลี้ยง	ส่วนใหญ่ทำเกษตร									
15,001 - 30,000 บาท	9,458	5.5	6.3	-	-	-	5.3	-	-	15.2	-	8.6	2.6	2.8	15,001 - 30,000 Baht
30,001 - 50,000 บาท	2,428	1.4	1.9	-	-	-	-	-	7.3	-	-	1.0	-	1.5	30,001 - 50,000 Baht
50,001 - 100,000 บาท	197	0.1	0.2	-	-	-	-	-	0.7	-	-	-	-	-	50,001 - 100,000 Baht
มากกว่า 100,000 บาท	-	-	-	-	-	-	-	-	-	-	-	-	-	-	More Than 100,000 Baht
<b>7. รายได้ทั้งหมดมีเกณฑ์ดังนี้</b>	<b>172,361</b>	<b>100.0</b>	<b>100.0</b>	<b>-</b>	<b>-</b>	<b>100.0</b>	<b>100.0</b>	<b>-</b>	<b>-</b>	<b>100.0</b>	<b>100.0</b>	<b>100.0</b>	<b>100.0</b>	<b>100.0</b>	<b>Monthly Consumption Expenditures Per Capita</b>
ต่ำกว่า 500 บาท	-	-	-	-	-	-	-	-	-	-	-	-	-	-	Less Than 500 Baht
500 - 1,500 บาท	3,326	1.9	1.8	-	-	-	0.3	-	-	8.1	-	-	-	-	500 - 1,500 Baht
1,501 - 3,000 บาท	53,974	31.3	33.9	-	-	46.2	17.1	-	0.5	63.2	80.1	20.0	36.0	13.1	1,501 - 3,000 Baht
3,001 - 5,000 บาท	55,748	32.3	35.8	-	-	46.2	37.1	-	29.3	22.5	19.9	22.7	57.9	38.5	3,001 - 5,000 Baht
5,001 - 10,000 บาท	41,597	24.1	16.4	-	-	7.6	37.1	-	41.6	6.2	-	39.3	3.5	40.4	5,001 - 10,000 Baht
10,001 - 15,000 บาท	9,047	5.2	4.1	-	-	-	4.2	-	15.2	-	-	14.8	-	4.5	10,001 - 15,000 Baht
15,001 - 30,000 บาท	7,153	4.2	5.9	-	-	-	4.2	-	11.2	-	-	3.2	2.6	2.1	15,001 - 30,000 Baht
30,001 - 50,000 บาท	1,409	0.8	2.1	-	-	-	-	-	1.5	-	-	-	-	1.5	30,001 - 50,000 Baht
50,001 - 100,000 บาท	106	0.1	-	-	-	-	-	-	0.7	-	-	-	-	-	50,001 - 100,000 Baht
มากกว่า 100,000 บาท	-	-	-	-	-	-	-	-	-	-	-	-	-	-	More Than 100,000 Baht
<b>8. รายได้ทั้งหมดต่อครัวเรือน</b>	<b>172,361</b>	<b>100.0</b>	<b>100.0</b>	<b>-</b>	<b>-</b>	<b>100.0</b>	<b>100.0</b>	<b>-</b>	<b>-</b>	<b>100.0</b>	<b>100.0</b>	<b>100.0</b>	<b>100.0</b>	<b>100.0</b>	<b>Monthly Total Income Per Household</b>
ต่ำกว่า 1,500 บาท	201	0.1	-	-	-	-	0.2	-	-	-	-	0.6	-	-	Less Than 1,500 Baht
1,500 - 3,000 บาท	1,962	1.1	-	-	-	-	2.2	-	-	2.8	-	-	-	3.3	1,500 - 3,000 Baht
3,001 - 5,000 บาท	7,930	4.6	5.5	-	-	-	6.6	-	6.6	5.5	2.6	-	-	11.2	3,001 - 5,000 Baht
5,001 - 10,000 บาท	25,401	14.7	11.4	-	-	-	7.5	-	1.2	24.6	49.2	20.0	7.6	29.2	5,001 - 10,000 Baht
10,001 - 15,000 บาท	36,762	21.3	22.5	-	-	-	11.7	-	11.7	36.0	32.4	18.4	37.7	16.9	10,001 - 15,000 Baht

ตาราง 10 อัตราร้อยละของครัวเรือน จำนวนคนในครัวเรือน และสถานะทางเศรษฐกิจของครัวเรือน (ต่อ)

TABLE 10 PERCENTAGE OF HOUSEHOLDS BY SELECTED HOUSING CHARACTERISTICS AND SOCIO-ECONOMIC CLASS (Contd.)

ลักษณะที่สำคัญของครัวเรือน	รวมทั้งสิ้น Total		ผู้ครอบครองที่ดิน/เพาะเลี้ยง Farm Operators / Culture				ผู้ดำเนินงาน ของตนเอง Own-Account Workers Non-Farm	ลูกจ้าง Employees					ผู้มีรายได้ ปฏิบัติงาน เชิงเศรษฐกิจ Economically Inactive	Selected Housing Characteristics
	จำนวน Number	ร้อยละ Percent	ปลูกพืชเลี้ยงสัตว์/เพาะเลี้ยง Plant/Animal/Culture		ป่รวมป่าไม้/ป่าเต็งรัง ทางเกษตรกรรม Fishing Forestry Agricultural Services			ผู้ปฏิบัติงาน วิชาชีพ นักวิชาการ และนักบริหาร Professional, Tech. & Adm. Workers	พนักงาน เกษตร Farm Workers	คนงาน ทั่วไป General Workers	เสมียน พนักงานขาย และให้บริการ Clerical, Sales & Services Workers	ผู้ปฏิบัติงาน ไม่กระบวน การผลิต Production Workers		
			ส่วนใหญ่เป็น เจ้าของที่ดิน Mainly Owning Land	ส่วนใหญ่ เช่าที่ดิน Mainly Renting Land	ทางป่ไม้/ป่าเต็งรัง ทางเกษตรกรรม Fishing Forestry Agricultural Services	ทางป่ไม้/ป่าเต็งรัง ทางเกษตรกรรม Fishing Forestry Agricultural Services								
15,001 - 30,000 บาท	53,706	31.2	31.4	-	46.2	37.6	20.4	28.5	15.8	38.8	34.4	21.5	15,001 - 30,000 Baht	
30,001 - 50,000 บาท	31,486	18.3	20.2	-	-	21.2	42.7	2.6	-	19.7	17.8	15.9	30,001 - 50,000 Baht	
50,001 - 100,000 บาท	13,788	8.0	8.9	-	53.8	10.7	23.0	-	-	2.4	2.6	2.1	50,001 - 100,000 Baht	
มากกว่า 100,000 บาท	1,125	0.7	0.3	-	-	2.2	1.1	-	-	-	-	-	More Than 100,000 Baht	
<b>9. รายได้ประจำเดือนต่อครัวเรือน</b>	<b>172,361</b>	<b>100.0</b>	<b>100.0</b>	<b>-</b>	<b>100.0</b>	<b>100.0</b>	<b>100.0</b>	<b>100.0</b>	<b>100.0</b>	<b>100.0</b>	<b>100.0</b>	<b>100.0</b>	<b>Monthly Current Income Per Household</b>	
ต่ำกว่า 1,500 บาท	201	0.1	-	-	-	0.2	-	-	-	0.6	-	-	Less Than 1,500 Baht	
1,500 - 3,000 บาท	1,962	1.1	-	-	-	2.2	-	2.8	-	-	-	3.3	1,500 - 3,000 Baht	
3,001 - 5,000 บาท	7,930	4.6	5.5	-	-	6.6	-	5.5	2.6	-	-	11.2	3,001 - 5,000 Baht	
5,001 - 10,000 บาท	25,647	14.9	11.4	-	-	8.0	1.2	24.6	49.2	20.4	7.6	29.2	5,001 - 10,000 Baht	
10,001 - 15,000 บาท	39,374	22.8	22.5	-	-	14.4	11.7	36.0	32.4	27.4	37.7	16.9	10,001 - 15,000 Baht	
15,001 - 30,000 บาท	51,131	29.7	31.4	-	46.2	34.4	20.4	28.5	15.8	29.9	37.5	21.5	15,001 - 30,000 Baht	
30,001 - 50,000 บาท	32,136	18.6	22.1	-	-	21.2	42.7	2.6	-	19.2	14.7	15.9	30,001 - 50,000 Baht	
50,001 - 100,000 บาท	12,939	7.5	7.0	-	53.8	10.7	23.5	-	-	2.4	2.6	2.1	50,001 - 100,000 Baht	
มากกว่า 100,000 บาท	1,042	0.6	0.3	-	-	2.2	0.5	-	-	-	-	-	More Than 100,000 Baht	
<b>10. รายได้ทั้งหมดต่อคน</b>	<b>172,361</b>	<b>100.0</b>	<b>100.0</b>	<b>-</b>	<b>100.0</b>	<b>100.0</b>	<b>100.0</b>	<b>100.0</b>	<b>100.0</b>	<b>100.0</b>	<b>100.0</b>	<b>100.0</b>	<b>Monthly Total Income Per Capita</b>	
ต่ำกว่า 500 บาท	91	0.1	-	-	-	0.2	-	-	-	-	-	-	Less Than 500 Baht	
500 - 1,500 บาท	3,576	2.1	3.5	-	-	0.3	-	5.3	-	0.6	-	1.6	500 - 1,500 Baht	
1,501 - 3,000 บาท	36,461	21.2	23.9	-	-	10.6	0.5	35.3	75.9	13.4	19.9	25.0	1,501 - 3,000 Baht	
3,001 - 5,000 บาท	39,288	22.8	20.1	-	-	25.0	14.5	34.5	20.5	20.5	39.7	5.2	3,001 - 5,000 Baht	
5,001 - 10,000 บาท	50,319	29.2	26.4	-	92.4	37.4	11.5	24.9	3.6	46.7	21.5	30.9	5,001 - 10,000 Baht	
10,001 - 15,000 บาท	21,994	12.8	13.5	-	-	10.9	41.3	-	-	12.8	3.1	24.2	10,001 - 15,000 Baht	
15,001 - 30,000 บาท	16,715	9.7	10.1	-	7.6	13.2	23.5	-	-	5.2	15.8	10.9	15,001 - 30,000 Baht	

ตาราง 10 อัตราร้อยละของครัวเรือน จำนวนสถานประกอบการที่สำคัญของครัวเรือน และสถานะทางเศรษฐกิจสังคมของครัวเรือน (ต่อ)  
 TABLE 10 PERCENTAGE OF HOUSEHOLDS BY SELECTED HOUSING CHARACTERISTICS AND SOCIO-ECONOMIC CLASS (Contd.)

ลักษณะที่สำคัญของครัวเรือน	รวมทั้งสิ้น		ผู้ครอบครองกิจการเกษตร / เกษะเดิม				ผู้ดำเนินงานธุรกิจของตนเองที่ไม่ใช่เกษตรกร Own-Account Workers, Non-Farm	ลูกจ้าง					ผู้มีได้ปฏิบัติงานเชิงเศรษฐกิจ Economically Inactive
	จำนวน Number	ร้อยละ Percent	ปลูกพืชเลี้ยงสัตว์/เพาะเลี้ยง		ประมง/ป่าไม้/สัตว์			ผู้ปฏิบัติงานวิชาชีพ วิชาชีพ นักวิชาการ และนักบริหาร Professional, Tech. & Adm. Workers	พนักงาน ทั่วไป General Workers	เสมียน พนักงานขาย และให้บริการ Clerical, Sales & Services Workers	ผู้ปฏิบัติงานในระบบ การผลิต Production Workers		
			ส่วนใหญ่เป็น เจ้าของที่ดิน Mainly Owing Land	ส่วนใหญ่ เช่าที่ดิน Mainly Renting Land	ทางบก/ป่าไม้/สัตว์	ทางน้ำ/สัตว์						คณากร เกษตร Farm Workers	
30,001 - 50,000 บาท	2,790	1.6	2.4	-	-	-	8.1	-	0.8	-	-	2.2	30,001 - 50,000 Baht
50,001 - 100,000 บาท	1,045	0.6	0.3	-	-	-	0.5	-	-	-	-	-	50,001 - 100,000 Baht
มากกว่า 100,000 บาท	82	--	--	-	-	-	-	-	-	-	-	-	More Than 100,000 Baht
<b>11. รายได้ประจำตัวคนต่อคน</b>	<b>172,361</b>	<b>100.0</b>	<b>100.0</b>	<b>-</b>	<b>-</b>	<b>100.0</b>	<b>100.0</b>	<b>100.0</b>	<b>100.0</b>	<b>100.0</b>	<b>100.0</b>	<b>100.0</b>	<b>Monthly Current Income Per Capita</b>
ต่ำกว่า 500 บาท	91	0.1	-	-	-	-	-	-	-	-	-	-	Less Than 500 Baht
500 - 1,500 บาท	3,663	2.1	3.5	-	-	-	-	5.6	0.6	-	-	1.6	500 - 1,500 Baht
1,501 - 3,000 บาท	36,456	21.2	23.9	-	-	-	0.5	35.0	13.4	21.3	-	25.0	1,501 - 3,000 Baht
3,001 - 5,000 บาท	40,199	23.3	20.1	-	-	-	14.5	34.5	25.5	40.0	-	5.2	3,001 - 5,000 Baht
5,001 - 10,000 บาท	50,569	29.3	26.4	-	-	92.4	11.5	24.9	42.2	23.0	-	30.9	5,001 - 10,000 Baht
10,001 - 15,000 บาท	20,909	12.1	13.5	-	-	-	41.3	-	12.3	-	-	24.2	10,001 - 15,000 Baht
15,001 - 30,000 บาท	17,571	10.2	12.0	-	-	7.6	24.0	-	5.2	15.8	-	10.9	15,001 - 30,000 Baht
30,001 - 50,000 บาท	1,859	1.1	0.4	-	-	-	8.1	-	0.8	-	-	2.2	30,001 - 50,000 Baht
50,001 - 100,000 บาท	963	0.6	0.3	-	-	-	-	-	-	-	-	-	50,001 - 100,000 Baht
มากกว่า 100,000 บาท	82	--	--	-	-	-	-	-	-	-	-	-	More Than 100,000 Baht

ตาราง 10. อัตราประกอบของครัวเรือน จำแนกตามลักษณะที่สำคัญของครัวเรือน และสถานะทางเศรษฐกิจสังคมของครัวเรือน  
TABLE 10. PERCENTAGE OF HOUSEHOLDS BY SELECTED HOUSING CHARACTERISTICS AND SOCIO-ECONOMIC CLASS

ลักษณะที่สำคัญของครัวเรือน	รวมพื้นที่		ผู้ครอบครองที่ดิน/เพาะเลี้ยง			ผู้ดำเนินงานธุรกิจของตนเอง Own-Account Workers, Non-Farm	ลูกจ้าง					ผู้ใช้ไม่ได้ ปฏิบัติงานเชิงเศรษฐกิจ Economically Inactive	Total Household (in 100 thousand)
	จำนวน Number	ร้อยละ Percent	Farm Operators / Culture				ผู้ปฏิบัติงานวิชาชีพ และนักบริหาร Professional, Tech. & Adm. Workers	Employees					
			ปลูกพืช/เลี้ยงสัตว์เพาะเลี้ยง Plants/Animal/Culture	ส่วนใหญ่เช่าที่ดิน Mainly Renting Land	ส่วนใหญ่เป็นเจ้าของที่ดิน Mainly Owning Land			ประมง/ปศุสัตว์/ป่าไม้/สัตว์ปีก Fishing Forestry Agricultural Services	ผู้ปฏิบัติงาน ในกระบวนการผลิต Production Workers	เสมียน พนักงานขาย และให้บริการ Clerical, Sales & Services Workers	คนงานทั่วไป General Workers		
จำนวนครัวเรือน (ทั้งหมดนับได้ข้อมูล)	1,724	-	0.486	-	0.017	0.378	0.160	0.288	0.862	0.178	0.061	0.093	
จำนวนประชากร	5,900	-	1,750	-	0.076	1,341	0.477	1,091	0.230	0.507	0.234	0.194	
1. ประเภทของที่อยู่อาศัย	172,361	100.0	100.0	-	100.0	100.0	100.0	100.0	100.0	100.0	100.0	100.0	
บ้านเดี่ยว	132,777	77.0	94.2	-	100.0	61.3	62.1	90.1	76.9	61.9	68.0	67.3	
ทาวน์เฮาส์/อพาร์ทเมนต์	32,624	18.9	5.5	-	35.7	35.7	22.2	9.9	23.1	24.8	32.0	23.8	
ห้องชุด	3,078	1.8	0.3	-	0.7	0.7	8.0	-	-	6.3	-	3.1	
ห้องภายในบ้าน	2,924	1.7	-	-	-	-	7.6	-	-	6.6	-	5.8	
ที่อยู่ชั่วคราว	-	-	-	-	-	-	-	-	-	-	-	-	
อื่นๆ	870	0.5	-	-	2.3	2.3	-	-	-	-	-	-	
87	-	-	-	-	-	-	-	-	-	0.5	-	-	
2. ชนิดของวัสดุก่อสร้างที่อยู่อาศัย	172,361	100.0	100.0	-	100.0	100.0	100.0	100.0	100.0	100.0	100.0	100.0	
ตึก	114,210	66.3	63.8	-	53.8	59.3	75.0	56.3	92.7	81.2	80.5	70.6	
ไม้	32,133	18.6	17.9	-	46.2	21.1	38.2	4.3	4.3	7.2	19.5	9.8	
ครึ่งตึกครึ่งไม้	24,252	14.1	18.3	-	-	17.3	5.5	38.2	4.3	7.1	-	19.7	
วัสดุที่ทำได้แบบท้องถิ่น	1,766	1.0	-	-	-	2.3	25.0	5.5	1.5	4.5	-	-	
วัสดุที่ใช้แล้ว	-	-	-	-	-	-	-	-	-	-	-	-	
วัสดุอื่นๆ	-	-	-	-	-	-	-	-	-	-	-	-	
3. สถานภาพการครอบครองที่อยู่อาศัย	172,361	100.0	100.0	-	100.0	100.0	100.0	100.0	100.0	100.0	100.0	100.0	
เป็นเจ้าของบ้านและที่ดิน	134,859	78.2	96.8	-	53.8	77.3	59.6	65.6	91.6	67.6	81.1	70.8	
เป็นเจ้าของบ้านแต่เช่าที่ดิน	6,563	3.8	-	-	46.2	5.4	1.2	7.7	1.5	5.0	-	3.3	
บ้านเช่า	11,672	6.8	0.3	-	-	14.6	4.6	0.8	1.3	14.1	8.4	20.4	
อยู่โดยไม่เสียค่าเช่า	19,267	11.2	2.9	-	-	2.7	34.6	25.9	5.5	13.2	10.4	5.5	
4. ใช้ที่อยู่อาศัยนี้มาง่วนทำธุรกิจหรือไม่	172,361	100.0	100.0	-	100.0	100.0	100.0	100.0	100.0	100.0	100.0	100.0	
ไม่ใช่	142,689	82.8	88.9	-	100.0	54.7	90.0	91.4	97.1	96.8	84.3	85.4	
ใช่	29,672	17.2	11.1	-	-	45.3	10.0	8.6	2.9	3.2	15.7	14.6	

ตาราง 10 ลักษณะของครัวเรือน, จำนวนคนในครัวเรือน และสถานะทางเศรษฐกิจของครัวเรือน (ต่อ)

TABLE 10 PERCENTAGE OF HOUSEHOLDS BY SELECTED HOUSING CHARACTERISTICS AND SOCIO-ECONOMIC CLASS (Contd.)

ลักษณะที่สำคัญของครัวเรือน	รวมทั้งสิ้น		ผู้ถือครองกิจการเกษตร /เพาะเลี้ยง			ผู้ดำเนินงานธุรกิจของตนเองที่ไม่ใช่การเกษตร	ลูกจ้าง					ผู้มีรายได้ปฏิบัติงานเชิงเศรษฐกิจ	Selected Housing Characteristics	
	จำนวน	ร้อยละ	ปลูกพืชเลี้ยงสัตว์/เพาะเลี้ยง		ปรนเปรูป่าไม้/สัตว์		ผู้ปฏิบัติงานวิชาชีพ	ลูกจ้าง						ผู้ปฏิบัติงานในกระบวนการผลิต
			ส่วนใหญ่เป็นเจ้าของที่ดิน	ส่วนใหญ่เช่าที่ดิน				คนงานทั่วไป	พนักงานและให้บริการ	คนงานเกษตร	พนักงานขายและให้บริการ			
จำนวน	Percent	Mainly Owning Land	Mainly Renting Land	Fishing/Forestry/Agricultural Services	Professional, Tech. & Adm. Workers	General Workers	Clerical, Sales & Services Workers	Farm Workers	Production Workers	Economically Inactive				
5. เชื้อเพลิงที่ใช้ในการปรุงอาหาร	172,361	100.0	100.0	-	100.0	100.0	100.0	100.0	100.0	100.0	100.0	100.0	Cooking Fuel	
ธัญพืช	7,199	4.2	3.5	-	-	9.7	2.7	-	5.2	-	-	1.6	Charcoal	
ไม้	5,893	3.4	2.7	-	-	4.3	2.8	-	-	-	-	-	Wood	
น้ำมันก๊าด	-	-	-	-	-	-	-	-	-	-	-	-	Kerosene	
แก๊ส	147,861	85.8	91.2	100.0	-	77.9	94.1	-	78.1	-	-	86.4	Gas	
ไฟฟ้า	4,566	2.6	2.0	-	-	3.9	0.5	-	2.5	-	-	2.0	Electricity	
อื่น ๆ	-	-	-	-	-	-	-	-	-	-	-	-	Others	
ไม่มีการปรุง	6,841	4.0	0.7	-	-	4.2	-	-	14.2	-	-	10.0	No Cooking	
6. น้ำดื่ม	172,361	100.0	100.0	-	100.0	100.0	100.0	100.0	100.0	100.0	100.0	100.0	Drinking Water	
น้ำดื่มบรรจุขวด	95,026	55.1	35.0	-	53.8	68.4	46.0	40.1	77.2	51.8	69.5	69.5	Bottle-Water	
น้ำประปาจากถังเก็บ	15,298	8.9	12.3	-	-	7.2	8.6	1.5	6.8	4.7	17.2	17.2	Inside Piped Water-Supply	
น้ำดื่มบรรจุขวดในบ้าน	10,268	6.0	7.4	-	-	6.7	2.7	1.6	9.0	3.1	2.9	2.9	Inside Piped Undergound Water	
น้ำประปาตามบ้าน	1,864	1.1	1.9	-	-	2.1	-	-	-	-	-	-	Outside Piped or Public Tap	
น้ำดื่มบรรจุขวดตามบ้าน	25,930	15.0	15.7	-	-	11.2	-	-	6.5	14.2	1.7	1.7	Well or Undergound Water	
น้ำดื่มบรรจุขวดตามบ้าน	-	-	-	-	-	-	-	-	-	-	-	-	River, Stream etc.	
น้ำดื่มบรรจุขวดตามบ้าน	23,204	13.5	26.0	-	46.2	4.3	11.3	-	0.5	26.2	8.7	8.7	Ram Water	
อื่น ๆ (รวม)	770	0.4	1.6	-	-	-	-	-	-	-	-	-	Others	
7. การเข้าถึง	172,361	100.0	100.0	-	100.0	100.0	100.0	100.0	100.0	100.0	100.0	100.0	Water Supply	
น้ำประปาตามบ้าน	85,258	49.5	35.3	-	53.8	53.7	43.8	37.4	62.8	47.4	70.0	70.0	Inside Piped Water Supply	
น้ำดื่มบรรจุขวดตามบ้าน	24,248	14.1	17.7	-	-	13.6	2.7	5.9	17.9	11.4	20.2	20.2	Inside Piped Undergound Water	
น้ำประปาตามบ้าน	9,995	5.8	3.4	-	-	8.1	-	2.1	0.6	14.2	-	-	Outside Piped Public Tap	
น้ำดื่มบรรจุขวดตามบ้าน	39,282	22.8	23.2	-	46.2	18.1	6.5	35.9	18.8	22.0	9.8	9.8	Well Undergound Water	
น้ำดื่มบรรจุขวดตามบ้าน	5,110	3.0	8.1	-	-	0.7	-	3.2	-	-	-	-	River, Stream etc.	



ตาราง 11 อัตราร้อยละของสมาชิกในครัวเรือน จำนวนคนลักษณะที่สำคัญ และ สถานะทางเศรษฐกิจสังคมของครัวเรือน

TABLE 11 PERCENTAGE OF HOUSEHOLD MEMBERS BY SOME SELECTED CHARACTERISTICS AND SOCIO-ECONOMIC CLASS

ลักษณะของสมาชิกในครัวเรือน	สมาชิกของครัวเรือน			ผู้ถือครองท่าเกษตร/พาณิชยกรรม				ลูกจ้าง				ลักษณะสมาชิกของครัวเรือน					
	Household Members			Farm Operators / Culture				Employees					Characteristics Household Members				
	รวมทั้งสิ้น Total	ไม่รวม Exclude Servants / Employee	ครัวเรือน (A04.1)	ปลูกพืช/เลี้ยงสัตว์/พาณิชยกรรม		ประมง ป่าไม้		ผู้ดำเนินงานธุรกิจของตนเอง	ผู้ปฏิบัติงานวิชาชีพ/บริหารและนักบริหาร	คนงานเกษตร	คนงานทั่วไป			พนักงานขายและให้บริการ	พนักงานช่าง	ผู้ปฏิบัติงานในกระบวนการผลิต	ผู้ไม่ได้ปฏิบัติงานเชิงเศรษฐกิจ
				ส่วนใหญ่เป็นเจ้าของที่ดิน	ส่วนใหญ่เช่าที่ดิน	ส่วนใหญ่เป็นเจ้าของที่ดิน	ส่วนใหญ่เช่าที่ดิน										
จำนวน Number	ร้อยละ Percent	จำนวน Number	ร้อยละ Percent	ส่วนใหญ่ Mainly	ส่วนใหญ่ Mainly	ส่วนใหญ่ Mainly	ส่วนใหญ่ Mainly	จำนวน Number	ร้อยละ Percent	จำนวน Number	ร้อยละ Percent	จำนวน Number		ร้อยละ Percent	จำนวน Number	ร้อยละ Percent	
จำนวนประชากร	5,900	-	5,897	-	1,750	-	0,076	1,341	0,477	1,091	0,230	0,507	0,234	0,194	100.0	Total Populations (in 100 thousands)	
1. เพศ	589,957	100.0	589,729	100.0	100.0	-	100.0	100.0	100.0	100.0	100.0	100.0	100.0	100.0	100.0	Sex	
หญิง	295,721	50.1	295,494	50.1	45.6	-	54.4	49.6	53.6	52.4	59.7	47.3	50.9	66.8	50.9	Female	
ชาย	294,236	49.9	294,236	49.9	54.4	-	45.6	50.4	46.4	47.6	40.3	52.7	49.1	33.2	49.1	Male	
2. อายุ	589,957	100.0	589,729	100.0	100.0	-	100.0	100.0	100.0	100.0	100.0	100.0	100.0	100.0	100.0	Age	
ต่ำกว่า 6 ปี	49,684	8.4	49,684	8.4	8.2	-	10.5	5.7	7.9	13.8	6.9	4.7	14.3	4.1	4.1	Under 6 Years	
6 - 14 ปี	101,775	17.3	101,775	17.3	19.3	-	12.3	18.4	12.8	17.8	18.2	17.0	7.9	11.0	7.9	6 to 14 Years	
15 - 19 ปี	46,882	7.9	46,882	7.9	8.3	-	21.1	7.2	7.0	8.1	1.0	8.3	12.9	8.2	8.2	15 to 19 Years	
20 - 29 ปี	53,468	9.1	53,468	9.1	5.9	-	10.5	9.2	7.4	12.4	18.2	8.0	15.3	6.3	6.3	20 to 29 Years	
30 - 39 ปี	105,368	17.9	105,368	17.9	19.2	-	21.1	19.8	16.8	18.1	17.3	20.0	4.7	3.5	3.5	30 to 39 Years	
40 - 49 ปี	103,033	17.5	102,806	17.4	17.2	-	12.3	16.6	19.2	16.7	13.0	24.1	26.6	5.6	5.6	40 to 49 Years	
50 - 59 ปี	55,166	9.4	55,166	9.4	7.3	-	12.3	8.7	18.5	6.9	14.2	9.4	12.9	12.2	12.2	50 to 59 Years	
60 ปีขึ้นไป	74,581	12.6	74,581	12.6	14.6	-	-	14.5	10.4	6.3	11.2	8.6	5.3	49.1	49.1	60 Years or More	
3. สถานะทางสมรส (ยกเว้นผู้สมรส)	438,498	100.0	438,270	100.0	100.0	-	100.0	100.0	100.0	100.0	100.0	100.0	100.0	100.0	100.0	Marital Status (15 Yrs. or More)	
โสด	84,298	19.2	84,298	19.2	16.9	-	13.6	20.0	24.7	15.2	29.9	22.5	21.4	18.9	18.9	Never Married	
แต่งงาน	316,939	72.3	316,939	72.3	73.8	-	86.4	69.9	63.3	82.2	52.7	74.3	75.4	57.5	57.5	Married	
หย่า	26,917	6.1	26,689	6.1	8.1	-	-	7.8	6.1	1.4	5.5	2.3	0.5	21.0	21.0	Divorced	
หม้าย	5,008	1.1	5,008	1.1	0.7	-	-	0.7	5.3	1.2	-	0.2	-	2.1	2.1	Widowed	
แยกกันอยู่	5,336	1.2	5,336	1.2	0.5	-	-	1.6	0.5	-	11.9	0.8	2.7	0.5	0.5	Separated	
หม้ายแต่ไม่ทราบสถานภาพ	-	-	-	-	-	-	-	-	-	-	-	-	-	-	-	Married but Unknown Status	





ตาราง 11 อัตราร้อยละของสมาชิกในครัวเรือน, จำนวนตามลักษณะที่สำคัญ และ สถานะทางเศรษฐกิจของครัวเรือน (ต่อ)  
 TABLE 11 PERCENTAGE OF HOUSEHOLD MEMBERS BY SOME SELECTED CHARACTERISTICS AND SOCIO-ECONOMIC CLASS (Contd.)

ลักษณะของสมาชิกในครัวเรือน	สมาชิกของครัวเรือน				ผู้ถือครองท่าเกษตร/เพาะเลี้ยง				ลูกจ้าง				ลักษณะสมาชิก	
	รวมทั้งสิ้น		ไม่รวม		ปลูกพืชเลี้ยงสัตว์/เพาะเลี้ยง		ประมง ป่าไม้		ผู้ปฏิบัติงานวิชาชีพ		เสมือนพนักงาน			ผู้ไม่ได้ปฏิบัติงานเชิงเศรษฐกิจ
	จำนวน	ร้อยละ	จำนวน	ร้อยละ	ส่วนใหญ่	ส่วนน้อย	ส่วนใหญ่	ส่วนน้อย	ส่วนใหญ่	ส่วนน้อย	ส่วนใหญ่	ส่วนน้อย		
														Number
ลักษณะของสมาชิกในครัวเรือน	รวมทั้งสิ้น	1,671	12.2	1,671	12.2	30.5	-	-	5.7	-	-	-	-	30 to 39 Years
	Total	2,981	21.7	2,981	21.7	19.0	-	-	7.3	-	89.3	-	100.0	40 to 49 Years
		1,280	9.3	1,280	9.3	2.2	-	-	5.7	-	55.4	-	-	50 to 59 Years
		5,399	39.3	5,399	39.3	48.4	-	-	51.4	100.0	88.0	5.7	100.0	60 Years or More
7. สมาชิกที่พิจารณาตามระดับการศึกษาระดับมัธยมศึกษาตอนต้น	รวมทั้งสิ้น	13,750	100.0	13,750	100.0	100.0	-	-	100.0	100.0	100.0	100.0	100.0	Household Members Who Are Disability
	Total	3,193	23.2	3,193	23.2	-	-	-	40.4	-	63.5	5.7	-	Disability at The Time of Birth
		132	1.0	132	1.0	-	-	-	-	-	8.2	-	-	Physical Disability
		1,968	14.3	1,968	14.3	-	-	-	37.4	-	-	-	-	Mental Disability
		1,093	7.9	1,093	7.9	-	-	-	3.0	-	53.4	5.7	-	Both Physical And Mental Disability
		10,558	76.8	10,558	76.8	100.0	-	-	59.6	100.0	36.5	94.3	100.0	Disability After Birth Day
		6,663	48.5	6,663	48.5	35.6	-	-	59.6	100.0	-	94.3	100.0	Physical Disability
		3,155	22.9	3,155	22.9	64.4	-	-	-	-	-	-	-	Mental Disability
		740	5.4	740	5.4	-	-	-	-	-	36.5	-	-	Both Physical And Mental Disability
	8. สมาชิกที่ไม่สามารถดูแลตนเองในชีวิตประจำวันได้	รวมทั้งสิ้น	56,562	100.0	56,562	100.0	100.0	-	-	100.0	100.0	100.0	100.0	100.0
Total		28,636	50.6	28,636	50.6	38.2	-	-	36.0	66.9	30.6	56.8	81.0	Sex
		27,926	49.4	27,926	49.4	61.8	-	-	64.0	70.9	69.4	43.2	19.0	Female
8.2 0-14 ปี	รวมทั้งสิ้น	56,562	100.0	56,562	100.0	100.0	-	-	100.0	100.0	100.0	100.0	100.0	Age
	ต่ำกว่า 6 ปี	43,386	76.7	43,386	76.7	99.3	-	-	53.8	83.2	34.3	49.2	100.0	Under 6 Years

ตาราง 11 อัตราส่วนของสมาชิกในครัวเรือน จำนวนตามลักษณะที่สำคัญ และ สถานะทางเศรษฐกิจของครัวเรือน (ต่อ)

TABLE 11 PERCENTAGE OF HOUSEHOLD MEMBERS BY SOME SELECTED CHARACTERISTICS AND SOCIO-ECONOMIC CLASS (Contd.)

ลักษณะของสมาชิกในครัวเรือน	สมาชิกของครัวเรือน				ผู้ถือครองทำกิจการเกษตร/เพาะเลี้ยง				ลูกจ้าง					ลักษณะสมาชิกของครัวเรือน	
	รวมทั้งสิ้น		ไม่รวม		ปลูกพืช/เลี้ยงสัตว์/เพาะเลี้ยง		ประมง ป่าไม้		ผู้ปฏิบัติงานวิชาชีพ		พนักงาน และให้บริการ		ผู้ปฏิบัติงานในกระบวนการผลิต		ผู้ไม่ได้ปฏิบัติงาน เศรษฐกิจ
	Total		Exclude Servants / Employee		Plant/Animal/Culture		Fishing Forestry		Tech. & Adm. Workers		Clerical, Sales & Services Workers		Production Workers		
	(A04)		(A04_1)		Mainly Owning Land		Mainly Renting Land		Tech. & Adm. Workers		Clerical, Sales & Services Workers		Production Workers		
	จำนวน	ร้อยละ	จำนวน	ร้อยละ	จำนวน	ร้อยละ	จำนวน	ร้อยละ	จำนวน	ร้อยละ	จำนวน	ร้อยละ	จำนวน		ร้อยละ
6 - 14 ปี	7,630	13.5	7,630	13.5	0.7	-	-	-	25.2	8.0	16.2	-	-	-	6 to 14 Years
15 - 19 ปี	813	1.4	813	1.4	-	-	-	6.7	-	-	-	-	-	-	15 to 19 Years
20 - 29 ปี	588	1.0	588	1.0	-	-	-	-	-	-	26.1	-	-	-	20 to 29 Years
30 - 39 ปี	-	-	-	-	-	-	-	-	-	-	-	-	-	-	30 to 39 Years
40 - 49 ปี	1,024	1.8	1,024	1.8	-	-	-	1.1	-	-	-	-	-	-	40 to 49 Years
50 - 59 ปี	997	1.8	997	1.8	-	-	-	-	-	0.6	39.6	-	-	-	50 to 59 Years
60 ปีขึ้นไป	2,125	3.8	2,125	3.8	-	-	-	13.2	7.4	-	-	-	-	17.4	60 Years or More
<b>9. สมาชิกที่ถาวรเดินทางไปยังเขตพื้นที่</b>															
<b>อาศัยอยู่ในครัวเรือน</b>															
9.1.เพศ	101,431	100.0	101,431	100.0	100.0	-	-	-	100.0	100.0	100.0	100.0	100.0	100.0	Household Members Who Could Not Be Able
หญิง	49,722	49.0	49,722	49.0	58.1	-	-	-	46.7	46.0	42.9	74.3	31.9	21.8	Go Out of Their Living Area Without Acco
ชาย	51,709	51.0	51,709	51.0	41.9	-	-	-	53.3	54.0	57.1	25.7	68.1	78.2	Sex
9.2.อายุ	101,431	100.0	101,431	100.0	100.0	-	-	-	100.0	100.0	100.0	100.0	100.0	100.0	Age
ต่ำกว่า 6 ปี	49,428	48.7	49,428	48.7	49.6	-	-	-	33.9	49.7	59.0	49.6	71.1	34.7	Under 6 Years
6 - 14 ปี	39,486	38.9	39,486	38.9	37.2	-	-	-	45.1	47.0	37.5	4.1	25.2	53.3	6 to 14 Years
15 - 19 ปี	813	0.8	813	0.8	-	-	-	3.7	-	-	-	-	-	-	15 to 19 Years
20 - 29 ปี	588	0.6	588	0.6	-	-	-	-	-	-	-	18.4	-	-	20 to 29 Years
30 - 39 ปี	1,494	1.5	1,494	1.5	5.1	-	-	-	-	-	-	-	-	-	30 to 39 Years
40 - 49 ปี	1,774	1.7	1,774	1.7	2.6	-	-	-	0.6	-	-	-	-	-	40 to 49 Years
50 - 59 ปี	997	1.0	997	1.0	-	-	-	-	-	0.4	27.9	-	-	-	50 to 59 Years
60 ปีขึ้นไป	6,852	6.8	6,852	6.8	5.5	-	-	-	16.7	3.3	3.0	-	3.7	12.0	60 Years or More

ตาราง 11. ครัวเรือนของสมาชิกในครัวเรือน จำนวนตามลักษณะที่สำคัญ และ สถานะทางเศรษฐกิจของครัวเรือน (ต่อ)  
 TABLE 11. PERCENTAGE OF HOUSEHOLD MEMBERS BY SOME SELECTED CHARACTERISTICS AND SOCIO-ECONOMIC CLASS (Contd.)

ลักษณะของสมาชิกในครัวเรือน	สมาชิกของครัวเรือน				ผู้ถือครองทำเกษตรเฉพาะเชิง				ลูกจ้าง				Living Status of Members Who Are Less Than 15 Yrs. Live With Their Parents (Father and Mother) Live With Father or Mother Only Live With Their Relatives and Other Per No. of Years That the Children Did Not L. Their Father and/or Mother Less Than 5 Years Between 5 - 9 Years Between 10 - 14 Years The Reasons of Not Living With Their Father and/or Mother Father and/or Mother Died Parents Separated Father and/or Mother Worked in Other P Father and/or Mother Worked Abroad Left for Studying Other Reasons	
	รวมทั้งสิ้น		ไม่รวม		ปลูกพืชเลี้ยงสัตว์เฉพาะเชิง		ประมง ป่าไม้		ผู้ปฏิบัติงาน		พนักงาน			ผู้มีรายได้
	Total		Exclude Servants / Employee		Plant/Animal/Culture		Livestock Raising / Forestry		Professionals and Admin. Workers		General Workers			
	จำนวน	ร้อยละ	จำนวน	ร้อยละ	ส่วนใหญ่เป็นเจ้าของที่ดิน	ส่วนใหญ่เช่าที่ดิน	ส่วนใหญ่เป็นเจ้าของที่ดิน	ส่วนใหญ่เช่าที่ดิน	ส่วนใหญ่เป็นเจ้าของที่ดิน	ส่วนใหญ่เช่าที่ดิน	ส่วนใหญ่ทำงาน	ส่วนใหญ่ทำงาน		Household Members
(A04)	(A04_1)	(A04)	(A04_1)	Mainly Owning Land	Mainly Renting Land	Mainly Owning Land	Mainly Renting Land	Own-Account Workers, Non-Farm	Tech. & Admin. Workers	Farm Workers	General Workers	Production Workers	100.0	
จำนวน	ร้อยละ	จำนวน	ร้อยละ	ส่วนใหญ่เป็นเจ้าของที่ดิน	ส่วนใหญ่เช่าที่ดิน	ส่วนใหญ่เป็นเจ้าของที่ดิน	ส่วนใหญ่เช่าที่ดิน	Own-Account Workers, Non-Farm	Tech. & Admin. Workers	Farm Workers	General Workers	Production Workers		100.0
10. การอยู่เพียงสมาชิกคนเดียวต่ำกว่า 15 ปี	151,459	100.0	151,459	100.0	-	-	-	100.0	100.0	100.0	100.0	100.0	100.0	
อยู่กับพ่อแม่	113,548	75.0	113,548	75.0	73.6	-	-	100.0	82.8	83.3	39.8	76.8	62.5	6.5
อยู่กับพี่หรือแม่คนเดียว	17,435	11.5	17,435	11.5	12.8	-	-	100.0	13.9	7.5	42.9	10.8	3.2	20.1
อยู่กับญาติและคนอื่นๆ	20,476	13.5	20,476	13.5	13.7	-	-	-	3.3	9.3	17.3	12.4	34.3	73.4
11. จำนวนปีที่สมาชิกอยู่ต่ำกว่า 15 ปีไม่ได้	37,911	100.0	37,911	100.0	100.0	-	-	-	100.0	100.0	100.0	100.0	100.0	100.0
อยู่ร่วมกับพ่อแม่หรือแม่	21,029	55.5	21,029	55.5	54.8	-	-	-	89.7	25.9	90.8	54.5	58.5	75.2
ต่ำกว่า 5 ปี	12,123	32.0	12,123	32.0	39.1	-	-	-	5.1	57.7	9.2	-	41.5	10.3
5 - 9 ปี	4,759	12.6	4,759	12.6	6.1	-	-	-	5.1	16.4	-	45.5	-	14.5
10 - 14 ปี	37,911	100.0	37,911	100.0	100.0	-	-	-	100.0	100.0	100.0	100.0	100.0	100.0
12. สถานะที่สมาชิกอยู่ต่ำกว่า 15 ปีไม่ได้	5,094	13.4	5,094	13.4	21.2	-	-	-	6.0	-	3.8	38.0	-	31.8
อยู่ร่วมกับพ่อแม่หรือแม่	13,561	35.8	13,561	35.8	40.1	-	-	-	38.8	44.2	72.9	7.5	8.5	11.1
พ่อแม่หรือแม่เสียชีวิต	10,699	28.2	10,699	28.2	1.9	-	-	-	54.0	40.7	-	8.5	86.2	33.3
พ่อแม่หรือแม่ทำงาน	101	0.3	101	0.3	-	-	-	-	-	1.8	-	-	-	-
พ่อแม่หรือแม่ทำงานอยู่ต่างประเทศ	954	2.5	954	2.5	0.9	-	-	-	-	-	-	33.1	-	-
พ่อแม่หรือแม่ทำงานเพื่อการศึกษา	7,502	19.8	7,502	19.8	36.0	-	-	-	1.2	13.4	23.3	12.9	5.2	23.8





ตาราง 11. อัตราร้อยละของสมาชิกในครัวเรือน จำนวนตามลักษณะที่สำคัญ และ สถานะทางเศรษฐกิจสังคมของครัวเรือน (ต่อ)

TABLE 11. PERCENTAGE OF HOUSEHOLD MEMBERS BY SOME SELECTED CHARACTERISTICS AND SOCIO-ECONOMIC CLASS (Contd.)

ลักษณะของสมาชิกในครัวเรือน	สมาชิกของครัวเรือน				ผู้ถือครองที่การเกษตรเฉพาะสิ่ง				ลูกจ้าง				ผู้ไม่ได้ปฏิบัติงานเชิงเศรษฐกิจ	ลักษณะสมาชิกในครัวเรือน		
	รวมทั้งสิ้น		ไม่รวม		ปลูกพืชเลี้ยงสัตว์เฉพาะสิ่ง		ปริมณ ป่าไม้		ผู้ดำเนินงานวิชาชีพ		คนอื่น				คนงาน และให้บริการ	ผู้ปฏิบัติงานในกระบวน
	รวมทั้งหมด		Exclude Servants / Employee		ส่วนใหญ่		ค่าสัตว์หาของป่า		และนักบริหาร		การผลิต					
	(A04)		(A04 - I)		ที่ดิน		การเกษตร		Tech. & Adm. am		การผลิต					
	จำนวน	ร้อยละ	จำนวน	ร้อยละ	Mainly Owning Land	Mainly Renting Land	Fishing Forestry	Agricultural Services	Workers	Non-Farm Workers	Clinical, Sales & Services Workers	Production Workers				
ผู้ปฏิบัติงานในกระบวนการผลิต	26,046	5.9	26,046	5.9	1.8	-	2.2	7.6	1.5	3.2	0.5	47.9	6.0	Production Workers		
คนงานทั่วไป	12,706	2.9	12,706	2.9	1.2	-	-	0.4	2.0	1.4	46.8	3.7	0.6	General Workers		
ผู้ไม่ได้ปฏิบัติงานในเชิงเศรษฐกิจ	81,140	18.5	81,018	18.5	17.3	-	13.6	15.7	18.1	19.5	18.6	11.1	47.0	Economically Inactive or No Occupation		
18. สถานะทางการทำงาน	438,498	100.0	438,270	100.0	100.0	-	100.0	100.0	100.0	100.0	100.0	100.0	100.0	Work Status		
นายจ้าง	25,025	5.7	25,025	5.7	6.8	-	2.2	10.3	1.9	1.7	0.5	0.9	6.6	Employers		
ที่ธุรกิจส่วนตัวคือไม่มีลูกจ้าง	111,835	25.5	111,835	25.5	36.4	-	27.3	41.2	16.1	7.6	13.8	10.3	25.1	Own-Account Workers		
ผู้ปฏิบัติงานในครัวเรือนโดยไม่มีตัวจ้าง	58,578	13.4	58,578	13.4	25.3	-	27.3	20.3	5.1	1.0	-	-	8.3	Unpaid Family Workers		
ลูกจ้างรัฐบาล	39,433	9.0	39,433	9.0	5.4	-	-	3.3	42.7	8.0	-	2.8	-	Employees, Government		
ลูกจ้างรัฐวิสาหกิจ	2,352	0.5	2,352	0.5	-	-	-	0.8	0.9	-	-	-	-	Employees, State Enterprise		
ลูกจ้างเอกชน	120,135	27.4	120,030	27.4	8.9	-	29.5	8.4	15.2	62.1	67.2	75.0	13.0	Employees, Private Company		
การรวมกลุ่ม	-	-	-	-	-	-	-	-	-	-	-	-	-	Members of Co-operative Group		
ผู้ไม่ได้ปฏิบัติงานในเชิงเศรษฐกิจ	81,140	18.5	81,018	18.5	17.3	-	13.6	15.7	18.1	19.5	18.6	11.1	47.0	Total Household Members		
19. จำนวนสมาชิกทั้งหมด	13,750	2.3	13,750	2.3	2.8	-	10.5	2.3	0.5	0.8	7.0	0.7	0.8	Disability		
พิการ	56,562	9.6	56,562	9.6	6.9	-	10.5	9.1	7.1	16.6	9.8	10.1	4.9	Could Not Be Able to Take Care Themselves in Daily Life		
ไม่สามารถดูแลตนเอง	101,431	17.2	101,431	17.2	16.6	-	10.5	16.5	15.8	23.4	13.9	19.1	11.7	Could Not Be Able to Go Out of Their Liv Without Accompany		
ไม่สามารถเดินทางไปนอกเขตพื้นที่อาศัยโดยไม่มีผู้ช่วยเหลือ	85,626	14.5	85,626	14.5	9.3	-	-	9.6	64.3	0.6	-	2.0	41.8	Welfare on Medical Services		
20. การได้รับสวัสดิการรักษายาขาดสวัสดิการจากราชการ/รัฐวิสาหกิจ	466,954	79.2	466,831	79.2	90.6	-	100.0	84.0	25.9	94.9	71.4	77.6	53.5	Government / State Enterprise Welfare		
มีบัตรประกันสุขภาพถ้วนหน้า														Universal Health Coverage Card		

ตาราง 11 อัตราร้อยละของสมาชิกในครัวเรือน จำนวนตามลักษณะที่สำคัญ และ สถานะทางเศรษฐกิจของครัวเรือน (ต่อ)

TABLE 11 PERCENTAGE OF HOUSEHOLD MEMBERS BY SOME SELECTED CHARACTERISTICS AND SOCIO-ECONOMIC CLASS (Contd.)

ลักษณะของสมาชิกในครัวเรือน	สมาชิกของครัวเรือน			ผู้ถือครองที่การเกษตรเฉพาะเชิง				ลูกจ้าง				ลักษณะสมาชิกในครัวเรือน		
	Household Members			Farm Operators / Culture				Employees						
	รวมทั้งสิ้น Total	ไม่รวม คนรับใช้/ ลูกจ้าง Exclude Servants / Employee		ปลูกพืช/เลี้ยงสัตว์/เพาะเลี้ยง Plant/Animal/Culture		ประมง ป่าไม้ สัตว์/หาของป่า บริการทาง การเกษตร		ผู้จ้างเป็นธุรกิจ ของตนเอง ที่ไม่ใช่การเกษตร Own-Account Workers, Non-Farm Workers	ผู้ปฏิบัติงาน วิชาชีพ นักวิชาการ และนักบริหาร Professional Tech. & Admin Workers	พนักงาน และผู้บริหาร Clerical, Sales & Services Workers	พนักงานขาย ในกระบวนการ การผลิต Production Workers		ผู้ไม่ได้ ปฏิบัติงาน เชิงเศรษฐกิจ Econo- mically Inactive	
		(A04) จำนวน Number	ร้อยละ Percent	จำนวน Number	ร้อยละ Percent	ส่วนใหญ่ เป็นเจ้าของ ที่ดิน Mainly Owning Land	ส่วนใหญ่ เช่าที่ดิน Mainly Renting Land							จำนวน Number
	(A04) จำนวน Number							ร้อยละ Percent						
มีครัวเรือนเชิงกิจการทั้งหมด	35,555	6.0	35,555	6.0	-	-	3.5	8.6	4.4	24.4	16.9	20.3	1.9	Medical Card
มีระดับคุณภาพเกษตร	42,798	7.3	42,798	7.3	-	12.3	7.0	19.8	1.6	-	7.0	12.1	6.1	Private Health Insurance
มีตัวชี้วัดโรคโศกนาถ	931	0.2	931	0.2	-	-	-	0.3	-	-	-	-	-	Welfare by Employer
21. การได้รับความช่วยเหลือจากรัฐ	17,205	2.9	17,205	2.9	4.1	-	2.7	0.4	2.7	7.2	0.3	0.9	6.6	Benefits from Government Programmes
เงินสงเคราะห์ผู้สูงอายุ	2,999	0.5	2,999	0.5	0.9	-	0.6	-	0.1	2.6	-	-	-	Social Pension for the Poor Elderly
เงินสงเคราะห์ผู้พิการ	86,401	14.6	86,401	14.7	16.3	-	12.8	9.4	22.0	19.5	9.2	7.1	7.4	Social Assistant for Disability
อาหารกลางวันฟรี	7,948	1.3	7,948	1.3	3.4	-	0.1	0.5	0.5	-	0.5	-	-	Free School Lunch/Supplementary Food
ทุนการศึกษาจากรัฐ	-	-	-	-	-	-	-	-	-	-	-	-	-	Government Scholarship
โครงการอื่นๆ เพื่อเกษตรกร	-	-	-	-	-	-	-	-	-	-	-	-	-	Other Government Funds for Farmers
22. การผู้มีเงินจากกองทุนที่รัฐจัดให้	2,825	0.5	2,825	0.5	0.8	-	0.2	-	-	-	-	0.8	0.9	Credit from Government Fund
โครงการเงินกู้เพื่อการศึกษ	70	-	70	-	-	-	-	-	-	-	-	-	-	Government Loan for Education
โครงการธนาคารประชาชน	41,501	7.0	41,501	7.0	7.0	-	9.5	1.5	8.0	6.8	0.1	1.7	3.1	People Bank
กองทุนหมู่บ้าน ชุมชนเมือง	9,897	1.7	9,897	1.7	3.9	-	10.5	0.5	0.5	0.7	7.3	-	-	Village Fund Scheme
กองทุนอื่นๆ	-	-	-	-	-	-	10.5	-	-	-	-	-	-	Other Government Loan



ตาราง 12 รายได้และค่าใช้จ่ายของครัวเรือน ต้นทุนหลักและค่าใช้จ่ายของครัวเรือน

TABLE 12 AVERAGE MONTHLY INCOME AND EXPENDITURE OF HOUSEHOLD BY SELECTED HOUSING CHARACTERISTICS

รายการ	รวมทั้งสิ้น Total		อายุ (ปี) Age (Years)						หัวหน้าครัวเรือน Household Head					สถานภาพสมรส Marital Status		
	จำนวน Number	เฉลี่ยต่อ ครัวเรือน Average per HH.	เพศ Sex		< 20	20 - 29	30 - 39	40 - 49	50 - 59	>=60	โสด Never Married	แต่งงาน Married	หย่า Widowed		แยกกันอยู่ Separated	สมรสแต่ไม่ทราบ สถานภาพสมรส Married but Unknown Status
			ชาย Male	หญิง Female												
จำนวนครัวเรือน (ทั้งหมดยกเว้นครัวเรือนว่าง)	1,724	-	1,238	0,486	0,004	0,085	0,317	0,565	0,283	0,470	0,063	1,385	0,226	0,029	-	
จำนวนประชากร	5,900	-	4,510	1,390	0,009	0,239	1,137	2,000	0,924	1,591	0,112	5,031	0,661	0,046	-	
1. รายได้																
รายได้ถึงขั้นก่อนหักภาษี	4,076,415,061	23,650	25,182	19,745	9,195	13,703	25,367	24,820	31,836	18,068	21,790	24,681	20,300	15,109	-	
รายได้สุทธิ	3,991,563,286	23,158	24,790	18,997	9,195	13,686	25,018	24,006	31,250	17,846	20,685	24,297	19,227	14,986	-	
รายได้ที่เป็นเงิน	3,541,703,894	20,548	21,943	16,991	7,658	12,299	22,031	21,708	28,538	14,946	18,950	21,592	16,835	12,781	-	
รายได้จากการจ้างงาน	3,251,411,493	18,864	20,618	14,392	2,159	10,212	20,811	21,090	25,864	12,368	15,494	20,090	14,449	11,322	-	
เงินได้รับเป็นการช่วยเหลือ	230,024,125	1,335	971	2,262	5,499	1,708	956	429	1,620	2,404	3,133	1,166	1,890	1,312	-	
รายได้จากทรัพย์สิน	60,268,275	350	355	337	-	378	264	189	1,055	175	324	336	497	147	-	
รายได้ที่ไม่เป็นเงินสด	449,859,392	2,610	2,847	2,006	1,537	1,387	2,986	2,298	2,712	2,899	1,735	2,705	2,392	2,205	-	
รายได้ที่บันทึกเงินสด	84,851,775	492	392	748	-	17	350	815	606	223	1,105	384	1,073	123	-	
2. ค่าใช้จ่าย																
ค่าใช้จ่ายทั้งหมด	3,300,553,023	19,149	20,573	15,519	8,958	13,407	18,505	20,400	23,684	16,436	17,988	19,758	17,497	13,102	-	
ค่าเช่าเพื่อการอุปโภคบริโภค	2,773,886,047	16,093	17,207	13,254	8,877	11,979	15,945	16,806	18,735	14,546	14,102	16,628	15,194	8,149	-	
อาหารและเครื่องดื่ม (ไม่รวมแอลกอฮอล์)	884,580,695	5,132	5,368	4,532	3,823	4,328	5,235	5,395	5,839	4,478	4,177	5,327	4,697	2,685	-	
เครื่องดื่มที่ไม่แอลกอฮอล์	51,521,786	299	354	158	-	73	197	446	248	265	72	295	443	65	-	
ยานพาหนะ ยานยนต์ และอื่นๆ	25,792,638	150	164	114	200	27	149	230	139	81	20	166	110	34	-	
ค่าเช่าเกี่ยวกับที่อยู่อาศัย																
เครื่องครัว และเครื่องใช้ต่างๆ	576,367,905	3,344	3,290	3,481	2,020	2,260	3,284	2,591	3,926	4,148	3,194	3,222	4,409	2,149	-	
เครื่องนุ่งห่มและรองเท้า	113,817,267	660	702	553	667	641	794	823	581	426	1,097	661	592	351	-	
ค่าจ้างช่วยเหลือ	69,129,752	401	403	396	186	366	447	433	453	309	521	412	335	248	-	
เวชภัณฑ์และค่าตรวจรักษาพยาบาล	117,849,089	684	819	339	-	140	808	799	521	663	397	748	500	82	-	
ค่าเช่าเกี่ยวกับคมนาคมและการสื่อสาร	780,737,420	4,530	5,214	2,785	1,178	3,582	3,989	5,132	6,018	3,475	3,914	4,890	3,116	2,188	-	
การศึกษา	51,471,357	299	297	303	642	331	290	435	268	149	432	319	169	119	-	
การบันเทิง การอ่าน และกิจกรรมทางศาสนา	61,805,873	359	374	320	48	227	459	362	518	217	272	387	249	181	-	
ค่าใช้เกี่ยวกับบริการเงินกู้ในโอกาสพิเศษ	40,812,265	237	222	274	113	3	301	161	225	334	7	201	573	-	-	
ค่าใช้จ่ายที่เกี่ยวข้องกับการอุปโภคบริโภค	556,666,976	3,056	3,366	2,265	80	1,428	2,610	3,593	4,949	1,890	3,886	3,130	2,304	4,953	-	

ตาราง 12. รายได้และค่าใช้จ่ายเฉลี่ยต่อเดือนของครัวเรือน ด้านขนาดลักษณะที่สำคัญของครัวเรือน (ต่อ)

TABLE 12. AVERAGE MONTHLY INCOME AND EXPENDITURE OF HOUSEHOLD BY SELECTED HOUSING CHARACTERISTICS (Contd.)

	หัวหน้าครัวเรือน Household Head											กลุ่มขนาดของครัวเรือน (คน) Group Household Size (Persons)							
	การศึกษา Education											รวมคนรับใช้ Servants				ไม่รวมคนรับใช้/ลูกจ้าง Exclude Servants / Employee			
	ไม่เคยเรียน Never Attended School	อนุบาลหรือ ก่อนประถม Kindergarten	ประถมศึกษา Primary	มัธยมศึกษา ตอนต้น Lower-secondary	มัธยมศึกษา ตอนปลาย Upper-secondary	อาชีวศึกษา Vocational or Technical	ตุนปริญญา Post secondary	ปริญญาตรี University/ Bachelor Degree	สูงกว่า ปริญญาตรี Postgraduate	การศึกษาอื่นๆ Other Education	1-2	3-4	5-7	8-8	1-2	3-4	5-7	8-8	
จำนวนครัวเรือน (ทั้งหมดได้ข้อมูล)	0.116	0.834	0.220	0.143	0.139	0.074	0.070	0.108	0.019	-	0.471	0.876	0.372	0.005	0.471	0.877	0.371	0.005	
จำนวนประชากร	0.409	3.015	0.801	0.460	0.431	0.261	0.193	0.289	0.041	-	0.789	3.046	2.023	0.041	0.789	3.052	2.017	0.041	
1. รายได้ทั้งสิ้นเฉลี่ยต่อเดือน	15,977	19,457	23,699	22,030	23,147	33,614	33,880	41,443	93,273	-	19,331	25,668	24,054	48,737	19,331	25,708	23,953	48,737	
รายได้ประจำ	15,681	19,001	23,436	20,690	22,712	33,417	33,594	41,254	89,633	-	18,753	25,170	23,678	48,737	18,753	25,210	23,577	48,737	
รายได้ทั้งปีรวม	13,536	16,601	19,803	18,741	19,903	31,176	30,744	38,191	85,247	-	16,738	22,586	20,291	43,019	16,738	22,619	20,206	43,019	
รายได้จากการทำงาน	12,094	15,652	18,645	16,410	18,476	29,852	27,152	31,341	81,732	-	13,747	21,332	19,246	41,697	13,747	21,312	19,286	41,697	
เงินที่ได้รับจากการช่วยเหลือ	1,393	808	939	2,123	1,095	876	2,112	5,305	844	-	2,602	845	887	962	2,602	897	764	962	
รายได้จากทรัพย์สิน	50	142	219	209	333	448	1,480	1,545	2,671	-	389	410	158	360	389	410	156	360	
รายได้ที่ไม่เป็นตัวเลขเงิน	2,144	2,399	3,633	1,949	2,809	2,241	2,850	3,062	4,386	-	2,015	2,583	3,387	5,718	2,015	2,591	3,371	5,718	
รายได้ทั้งหมดรวมทั้งปีรวม	296	456	262	1,341	435	196	286	189	3,639	-	578	498	376	-	578	498	376	-	
2. ค่าใช้จ่ายทั้งหมดเฉลี่ยต่อเดือน	12,560	16,472	21,061	18,013	20,351	22,276	27,902	32,893	32,265	-	15,423	20,581	20,240	39,526	15,423	20,615	20,159	39,526	
ค่าใช้จ่ายเพื่อการอุปโภคบริโภค	11,085	14,345	18,557	14,726	16,541	18,610	21,890	24,035	25,854	-	12,443	16,959	18,427	35,981	12,443	16,990	18,360	35,981	
อาหารและเครื่องดื่ม (ไม่มีแอลกอฮอล์)	4,205	4,921	5,182	4,857	5,444	6,045	7,381	5,531	5,195	-	3,659	5,535	5,971	11,328	3,659	5,540	5,901	11,328	
เครื่องดื่มที่มีแอลกอฮอล์	468	201	83	931	417	355	284	198	869	-	199	386	223	79	199	386	224	79	
ยสูบ นม นมผง และอื่นๆ	95	151	102	295	148	108	135	151	97	-	111	172	147	95	111	172	148	95	
ค่าใช้จ่ายเกี่ยวกับที่อยู่อาศัย																			
เครื่องมุ้งบ้าน และเครื่องใช้ต่างๆ	2,276	3,101	3,835	2,490	2,939	2,689	3,947	6,646	5,853	-	3,290	2,933	4,319	8,205	3,290	2,952	4,278	8,205	
เครื่องนุ่งห่มและรองเท้า	381	568	668	742	834	993	542	979	1,816	-	475	716	742	2,314	475	717	742	2,314	
ค่าเช่าที่พัก	290	315	458	352	581	598	378	699	881	-	292	446	422	1,349	292	446	422	1,349	
เฟอร์นิเจอร์และค่าตกแต่งภายใน	359	585	1,001	402	826	463	1,407	993	853	-	270	797	947	274	270	797	948	274	
ค่าเช่ารถยนต์ ค่าเช่ารถจักรยานยนต์ ค่าเช่ารถจักรยานยนต์	2,535	3,701	6,361	3,900	4,300	6,108	6,957	7,067	8,875	-	3,408	5,041	4,680	9,749	3,408	5,043	4,673	9,749	
การศึกษา	100	155	313	290	664	578	364	834	700	-	176	372	274	788	176	377	263	788	
การพักผ่อน การบันเทิง และการรวมทางศาสนา	176	270	473	375	358	525	496	720	714	-	284	378	390	1,778	284	378	389	1,778	
ค่าใช้สอยเกี่ยวกับเครื่องนุ่งห่มที่มิใช่ในโอกาสพิเศษ	201	377	81	92	31	149	-	218	-	-	281	183	311	23	281	182	312	23	
ค่าใช้สอยที่เกี่ยวข้องกับการอุปโภคบริโภค	1,474	2,127	2,504	3,286	3,810	3,666	6,012	8,859	6,411	-	2,980	3,621	1,813	3,545	2,980	3,625	1,799	3,545	

ตาราง 12 รายได้และค่าใช้จ่ายเฉลี่ยต่อเดือนของครัวเรือน จำนวนตามลักษณะที่สำคัญของครัวเรือน (ต่อ)

TABLE 12 AVERAGE MONTHLY INCOME AND EXPENDITURE OF HOUSEHOLD BY SELECTED HOUSING CHARACTERISTICS (Contd.)

รายได้ / ค่าใช้จ่าย	การเป็นภาระของครัวเรือน Obligation of Household																
	ผู้พิการ (คน) Disability (Persons)			ผู้ที่ไม่สามารถดูแลตนเองในชีวิตประจำวัน (คน) Could not be able to Take Care Themselves in Daily Life (Persons)			ผู้ที่ไม่สามารถเดินทางไปนอกเขตพื้นที่อาศัยโดยไม่มีผู้ช่วยเหลือ (คน) Could not be able to go out of their Living Place without Accompan (Persons)										
	1-2	3-4	5-7	>=8	1-2	3-4	5-7	>=8	1-2	3-4	5-7	>=8					
จำนวนครัวเรือน (ที่เองนับได้ข้อมูล)	0,060	-	-	-	-	-	-	-	1,700	-	-	-	1,673	-	-	-	-
จำนวนประชากร	0,231	-	-	-	-	-	-	-	5,811	-	-	-	5,748	-	-	-	-
1. รายได้ทั้งสิ้นเดือนเดือน	15,928	-	-	-	-	-	-	-	23,684	-	-	-	23,947	-	-	-	-
รายได้ประจำ	15,926	-	-	-	-	-	-	-	23,186	-	-	-	23,440	-	-	-	-
รายได้ที่ปันตัวเงิน	13,698	-	-	-	-	-	-	-	20,580	-	-	-	20,826	-	-	-	-
รายได้จากการทำงาน	13,387	-	-	-	-	-	-	-	18,874	-	-	-	19,100	-	-	-	-
เงินที่ได้รับเป็นการช่วยเหลือ	310	-	-	-	-	-	-	-	1,351	-	-	-	1,366	-	-	-	-
รายได้จากทรัพย์สิน	1	-	-	-	-	-	-	-	354	-	-	-	360	-	-	-	-
รายได้ที่ไม่เป็นตัวแทน	2,228	-	-	-	-	-	-	-	2,606	-	-	-	2,614	-	-	-	-
รายได้ที่เป็นตัวแทนอื่น ๆ	2	-	-	-	-	-	-	-	499	-	-	-	507	-	-	-	-
2. ค่าใช้จ่ายทั้งสิ้นเดือนเดือน	14,544	-	-	-	-	-	-	-	19,200	-	-	-	19,418	-	-	-	-
ค่าใช้จ่ายเพื่อการอุปโภคบริโภค	12,842	-	-	-	-	-	-	-	16,127	-	-	-	16,303	-	-	-	-
อาหารและเครื่องดื่ม (ไม่มีแอลกอฮอล์)	4,947	-	-	-	-	-	-	-	5,141	-	-	-	5,183	-	-	-	-
เครื่องคั้นนมที่มีแอลกอฮอล์	59	-	-	-	-	-	-	-	303	-	-	-	308	-	-	-	-
ยาสูบ ทนาก ชานี่ตู่ และอื่นๆ	38	-	-	-	-	-	-	-	152	-	-	-	153	-	-	-	-
ค่าใช้จ่ายเกี่ยวกับที่อยู่อาศัย	-	-	-	-	-	-	-	-	-	-	-	-	-	-	-	-	-
เครื่องแต่งบ้าน และเครื่องใช้ต่างๆ	2,083	-	-	-	-	-	-	-	3,358	-	-	-	3,392	-	-	-	-
เครื่องนุ่งห่มและรองเท้า	663	-	-	-	-	-	-	-	669	-	-	-	677	-	-	-	-
ค่าใช้จ่ายส่วนบุคคล	437	-	-	-	-	-	-	-	404	-	-	-	407	-	-	-	-
เวชภัณฑ์และค่าตรวจรักษาพยาบาล	614	-	-	-	-	-	-	-	690	-	-	-	698	-	-	-	-
ค่าใช้จ่ายเกี่ยวกับการเดินทางและการสื่อสาร	3,849	-	-	-	-	-	-	-	4,505	-	-	-	4,566	-	-	-	-
การศึกษา	67	-	-	-	-	-	-	-	303	-	-	-	307	-	-	-	-
การบันเทิง การอ่าน และกิจกรรมทางศาสนา	183	-	-	-	-	-	-	-	362	-	-	-	367	-	-	-	-
ค่าใช้จ่ายเกี่ยวกับการจัดงานพิธีในโอกาสพิเศษ	-	-	-	-	-	-	-	-	240	-	-	-	244	-	-	-	-
ค่าใช้จ่ายที่มิเกี่ยวข้องกับอุปโภคบริโภค	1,602	-	-	-	-	-	-	-	3,073	-	-	-	3,115	-	-	-	-



ตาราง 13 อัตราร้อยละของครัวเรือนที่รายงานการเป็นเจ้าของสินทรัพย์ อื่นตามลักษณะที่สำคัญของครัวเรือน  
TABLE 13. PERCENTAGE OF HOUSEHOLDS REPORTING OWNERSHIP OF DURABLE GOODS BY SOME SELECTED HOUSEHOLD CHARACTERISTICS

สินทรัพย์ Durable Goods	รวมทั้งสิ้น Total		หัวหน้าครัวเรือน Household Head							สถานภาพการสมรส Marital Status				Total Households (in 100 thousand) (Private Use)		
	จำนวน Number	ร้อยละ Percent	เพศ Sex		อายุ (ปี) Age (Years)					โสด Never Married	แต่งงาน Married	หย่า Widowed	หย่าร้าง Divorced		แยกกันอยู่ Separated	สมรสแต่ไม่ทราบ สถานภาพ Married but Unknown status
			ชาย Male	หญิง Female	< 20	20 - 29	30 - 39	40 - 49	50 - 59							
จำนวนครัวเรือน (ที่เองนับได้ข้อมูล) (หน่วย : แสน) (ใช้ครัวเรือน)	1,724	-	1,238	0.486	0.004	0.085	0.317	0.565	0.283	0.470	0.063	1.385	0.226	0.029	0.020	-
เตียงนอนไม้หรือโลหะ	101,410	58.8	59.6	56.8	67.2	33.5	68.1	51.2	59.3	66.0	65.8	57.5	63.4	58.0	79.2	-
เตาปรุงอาหาร-แก๊ส	153,318	89.0	90.5	84.9	24.1	62.6	92.8	90.2	92.2	88.1	44.9	93.2	75.0	100.0	78.2	-
เตาปรุงอาหาร-ไฟฟ้า	12,394	7.2	7.4	6.5	43.1	7.5	8.9	7.4	6.3	5.9	23.6	5.8	8.4	31.5	-	-
เตาอบไมโครเวฟ	17,361	10.1	10.1	10.0	-	4.6	8.8	9.6	20.2	6.5	9.7	11.2	4.8	5.4	-	-
กระติกต้มน้ำไฟฟ้า	136,522	79.2	81.4	73.6	24.1	69.8	90.6	80.7	76.6	73.4	58.6	82.4	67.4	68.7	73.7	-
ตู้เย็น	150,520	87.3	89.8	81.1	24.1	65.7	88.8	89.0	91.3	86.4	55.1	90.7	79.6	70.7	70.2	-
เตารีดไฟฟ้า	142,702	82.8	84.3	78.9	67.2	58.1	86.7	87.2	90.4	74.8	65.4	85.0	75.2	74.0	80.9	-
หม้อหุงต้มอาหารไฟฟ้า	163,557	94.9	95.5	93.3	67.2	71.5	96.1	97.3	98.7	93.3	62.9	96.7	93.7	96.3	84.8	-
พัดลม	160,290	93.0	91.3	97.4	100.0	97.9	89.6	92.6	99.7	90.8	92.1	93.5	92.6	74.0	94.5	-
วิทยุ	66,766	38.7	38.7	38.8	24.1	44.8	40.6	43.0	41.9	29.5	43.6	39.6	29.6	54.0	42.3	-
โทรทัศน์	164,392	95.4	95.9	94.1	100.0	96.6	96.8	95.0	98.3	92.9	97.1	97.5	84.2	74.0	100.0	-
เครื่องเล่นวีซีดี/ดีวีดี/ดีทีดี	127,037	73.7	77.6	63.8	67.2	90.3	76.5	85.0	76.2	53.8	78.4	77.6	52.4	43.7	76.0	-
เครื่องซักผ้า	102,208	59.3	62.9	50.1	-	52.1	67.6	64.8	64.1	46.0	62.0	61.6	49.9	38.5	27.9	-
เครื่องปรับอากาศ	19,249	11.2	10.5	12.9	-	5.1	16.0	10.2	10.4	10.8	10.6	12.1	6.8	10.3	-	-
เครื่องทำน้ำร้อน/น้ำอุ่น ในห้องน้ำ	7,216	4.2	4.1	4.5	-	-	2.0	3.3	7.7	5.5	4.6	4.5	2.4	4.2	-	-
เครื่องอบผ้าในตัว	26,362	15.3	15.0	16.1	43.1	7.6	18.6	17.4	19.4	9.2	28.2	15.9	10.0	6.2	6.2	-
เครื่องคอมพิวเตอร์ ที่เชื่อมต่อกับอินเทอร์เน็ต	7,009	4.1	3.9	4.6	-	2.1	4.3	4.4	8.3	1.4	15.9	4.1	1.1	-	6.2	-

ตาราง 13 อัตรา ครอบครองของครัวเรือนที่รายงานการเป็นเจ้าของสินทรัพย์จำแนกตามลักษณะที่สำคัญของครัวเรือน (ต่อ)

TABLE 13 PERCENTAGE OF HOUSEHOLDS REPORTING OWNERSHIP OF DURABLE GOODS BY SOME SELECTED HOUSEHOLD CHARACTERISTICS (Contd.)

สินทรัพย์	หัวหน้าครัวเรือน												Durable Goods				
	รวมทั้งสิ้น		เพศ						สถานภาพการสมรส								
	จำนวน	ร้อยละ	ชาย	หญิง	< 20	20 - 29	30 - 39	40 - 49	50 - 59	>= 60	โสด	แต่งงาน		หย่าร้าง	แยกกันอยู่	สมรสแต่ไม่ทราบ	
	Percent	Male	Female				Age (Years)			Never Married	Married	Widowed	Divorced	Separated	Married but Unknown status		
โทรศัพท์	37,345	21.7	21.3	22.7	-	2.1	14.7	16.2	36.6	27.7	28.7	21.2	24.6	9.6	12.8	-	Telephone (include PCT.)
รวมเครื่องสำอาง (PCT)																	
โทรศัพท์เคลื่อนที่	137,049	79.5	82.0	73.2	75.9	89.4	86.7	85.0	88.4	60.9	92.6	82.2	60.7	59.9	93.4	-	Mobile Phone
โทรศัพท์	457	0.3	0.2	0.4	-	-	0.6	0.2	0.7	-	-	0.3	0.5	-	-	-	Facsimile
หลอดไฟนีออน	167,033	96.9	95.8	99.8	100.0	100.0	94.9	98.2	96.4	96.5	100.0	96.2	100.0	100.0	100.0	-	Fluorescences
หลอดไฟดวงใหม่	27,408	15.9	16.5	14.4	-	10.3	19.6	14.1	17.4	15.8	13.0	16.8	14.4	-	5.5	-	Light Bulbs
หลอดตะเกียบ	15,387	8.9	9.8	6.6	-	3.9	14.7	7.5	8.7	7.8	6.8	10.1	1.5	21.4	-	-	Compact Fluorescent Lamp
สมาชิกที่ใช้อินเทอร์เน็ต	49,662	28.8	30.8	23.8	75.9	32.4	26.6	34.2	31.4	21.2	57.4	29.5	16.8	20.7	37.4	-	Members Accessed to Internet
(ใช้ครัวเรือนและครัวเรือนธุรกิจ)																	(Private and/or Business Use)
รถจักรยาน	51,569	29.9	30.9	27.4	-	11.3	38.2	31.9	16.6	33.5	4.7	30.9	32.6	12.0	38.0	-	Bicycle
รถจักรยานยนต์	151,477	87.9	92.9	75.1	100.0	96.6	97.3	90.9	89.0	75.5	79.9	92.1	70.5	46.1	77.1	-	Motorcycle
รถยนต์ส่วนบุคคล	13,746	8.0	8.2	7.3	-	2.1	7.8	5.9	16.1	6.8	13.7	8.0	7.3	6.6	-	-	Automobile
รถบรรทุกเล็ก รถปิกอัพ	48,384	28.1	33.7	13.7	-	11.7	30.2	32.4	26.1	25.8	13.2	30.3	22.4	15.3	-	-	Pickup, Van
รถตู้																	
รถคัน และรถกิน ๆ	474	0.3	0.2	0.4	-	-	0.5	-	1.1	-	-	0.3	0.5	-	-	-	Other Mini - Truck
ประเภทเดียวกัน																	
เรือยนต์	4,678	2.7	3.8	-	-	-	6.9	2.8	3.3	-	-	3.4	-	-	-	-	Motor - Boat

ตาราง 13 อัตราหรือละของครัวเรือนที่รายงานการเป็นเจ้าของสินทรัพย์ จำแนกตามลักษณะที่สำคัญของครัวเรือน (ต่อ)

TABLE 13. PERCENTAGE OF HOUSEHOLDS REPORTING OWNERSHIP OF DURABLE GOODS BY SOME SELECTED HOUSEHOLD CHARACTERISTICS (Contd.)

สินทรัพย์	กลุ่มขนาดของครัวเรือน (คน) Groups of Household Size (Persons) (A04)				จำนวนสินทรัพย์ เฉลี่ยต่อครัวเรือน ที่รายงาน Average No. of items per reported household	กลุ่มค่าใช้จ่ายที่เดือนต่อครัวเรือน (บาท) Groups of Total Monthly Expenditure Per Household (Baht) (A07)							Durable Goods	
	1-2	3-4	5-7	>=8		<1,500	1,500-3,000	3,001-5,000	5,001-10,000	10,001-15,000	15,001-30,000	30,001-50,000		>50,000
	0.471	0.876	0.372	0.005		0.881	0.555	0.222	0.064	0.002	-	-		-
จำนวนครัวเรือน (ทั้งหมด : แสน)	0.471	0.876	0.372	0.005	0.005	0.881	0.555	0.222	0.064	0.002	-	-	-	Total Households (in 100 thousand)
(ใช้ใบครัวเรือน)	58.2	61.9	52.1	82.7	1.7	46.4	68.5	72.1	98.3	100.0	-	-	-	(Private Use)
เตียงนอนไม้หรือโลหะ	74.8	94.1	94.7	100.0	1.0	83.9	93.2	96.1	97.1	100.0	-	-	-	Bed (Wood or Metal)
เตาแก๊งต้มอาหาร-แก๊ส	10.3	7.6	2.4	-	1.0	5.2	8.1	9.8	17.0	45.4	-	-	-	Cooking Stove - Gas
เตาแก๊งต้มอาหาร-ไฟฟ้า	11.5	11.1	5.4	54.8	1.0	2.3	14.6	25.1	22.2	100.0	-	-	-	Cooking Stove - Electric
เตาอบไมโครเวฟ	67.2	80.3	91.8	82.7	1.0	68.1	89.0	94.0	95.8	100.0	-	-	-	Microwave Oven
กระติกต้มน้ำไฟฟ้า	69.6	94.9	92.1	82.7	1.0	77.4	97.2	98.0	100.0	100.0	-	-	-	Electric Pot
ตู้เย็น	61.9	91.0	89.7	100.0	1.0	71.7	93.8	99.1	82.6	100.0	-	-	-	Refrigerator
เตารีดไฟฟ้า	86.0	97.7	99.6	100.0	1.1	92.7	96.8	97.7	98.3	100.0	-	-	-	Electric Iron
หม้อหุงต้มอาหารไฟฟ้า	89.6	96.1	90.0	100.0	2.0	90.0	94.1	100.0	100.0	100.0	-	-	-	Electric Cooking Pot
พัดลม	36.6	44.0	28.6	72.2	1.1	33.1	45.8	43.9	35.0	100.0	-	-	-	Electric Fan
วิทยุ	87.6	97.6	100.0	100.0	1.2	92.1	98.2	100.0	100.0	100.0	-	-	-	Radio
โทรทัศน์	53.3	83.0	77.4	82.7	1.1	58.1	91.0	89.4	83.2	100.0	-	-	-	T.V.
เครื่องเล่นวีดีโอ/วีซีดี/ดีวีดี	41.4	67.1	63.2	100.0	1.0	40.3	76.3	84.7	83.9	100.0	-	-	-	Video/VCD/DVD Player
เครื่องซักผ้า	13.9	10.5	8.7	63.5	1.3	3.2	17.7	23.4	18.9	100.0	-	-	-	Washing Machine
เครื่องปรับอากาศ	4.8	3.2	5.3	46.2	1.0	1.1	4.4	8.2	29.2	45.4	-	-	-	Air Conditioner
เครื่องทำน้ำร้อน/น้ำอุ่น	14.1	16.8	12.7	63.5	1.1	2.2	25.1	36.0	36.6	100.0	-	-	-	Water Boiler
โทรทัศน์	3.7	5.0	1.9	45.2	1.0	0.3	6.8	4.6	27.9	100.0	-	-	-	Home Computer Computer with Internet Connected





ตาราง 13 อัตราร้อยละของครัวเรือนที่รายงานการเป็นเจ้าของสินทรัพย์ จำแนกตามลักษณะที่สำคัญของครัวเรือน (ต่อ)  
TABLE 13 PERCENTAGE OF HOUSEHOLDS REPORTING OWNERSHIP OF DURABLE GOODS BY SOME SELECTED HOUSEHOLD CHARACTERISTICS (Contd.)

สินทรัพย์	กลุ่มรายได้ทั้งเดือนต่อครัวเรือน (บาท) Groups of Total Monthly Income Per Household (Baht)										Durable Goods
	(A13)										
	< 1,500	1,500	3,001	5,001	10,001	15,001	30,001	> 50,000	Total Households (in 100 thousand)	(Private Use)	
จำนวนครัวเรือน (ที่แจงนับได้ข้อมูล) (หน่วย : แสน)	0.002	0.02	0.079	0.254	0.368	0.537	0.315	0.149	Total Households (in 100 thousand)		
(ใช้ในครัวเรือน)											
เตียงนอนไม้หรือโลหะ	100.0	49.2	5.3	47.0	54.3	57.7	78.4	82.2	Bed (Wood or Metal)		
เตาหุงต้มอาหาร-แก๊ส	45.2	41.4	58.6	78.9	91.3	93.1	93.8	98.3	Cooking Stove - Gas		
เตาหุงต้มอาหาร-ไฟฟ้า	54.8	43.1	2.2	2.8	4.1	8.5	9.3	10.4	Cooking Stove - Electric		
เตาอบไมโครเวฟ	45.2	-	-	0.7	5.9	7.0	22.2	28.2	Microwave Oven		
กระติกคัมน์น้ำไฟฟ้า	-	49.2	17.6	66.4	82.3	84.0	91.7	87.7	Electric Pot		
ตู้เย็น	100.0	56.9	24.2	79.0	83.3	94.3	98.5	100.0	Refrigerator		
เตารีดไฟฟ้า	100.0	56.9	12.9	74.9	80.2	85.8	98.6	98.9	Electric Iron		
หม้อหุงต้มอาหารไฟฟ้า	100.0	100.0	60.5	93.1	96.1	96.7	97.7	100.0	Electric Cooking Pot		
พัดลม	100.0	56.9	67.1	89.4	94.8	94.2	99.6	94.9	Electric Fan		
วิทยุ	100.0	7.8	5.4	34.7	28.7	44.8	46.8	52.5	Radio		
โทรทัศน์	100.0	56.9	47.4	95.9	97.5	98.1	100.0	100.0	T.V.		
เครื่องเล่นวีซีดี/วีซีดี/ดีวีดี	100.0	7.8	23.1	62.5	67.1	78.6	92.9	86.1	Video/VCD/DVD Player		
เครื่องซักผ้า	45.2	7.8	22.1	38.6	51.0	59.6	83.7	89.3	Washing Machine		
เครื่องปรับอากาศ	45.2	-	-	4.1	4.7	6.6	22.5	38.5	Air Conditioner		
เครื่องทำน้ำร้อน/น้ำอุ่นในห้องน้ำ	-	-	-	-	2.2	1.7	7.9	20.0	Water Boiler		
เครื่องคอมพิวเตอร์	45.2	-	-	5.5	3.9	8.4	33.7	55.8	Home Computer		

ตาราง 13 อัตราร้อยละของครัวเรือนที่รายงานการเป็นเจ้าของสินทรัพย์ จำแนกตามลักษณะที่สำคัญของครัวเรือน (ต่อ)

TABLE 13 PERCENTAGE OF HOUSEHOLDS REPORTING OWNERSHIP OF DURABLE GOODS BY SOME SELECTED HOUSEHOLD CHARACTERISTICS (Contd.)

สินทรัพย์	กลุ่มรายได้ทั้งสิ้นต่อเดือนต่อครัวเรือน (บาท) (A.13) Groups of Total Monthly Income Per Household (Baht)										Durable Goods		
	< 1,500	1,500 - 3,000	3,001 - 5,000	5,001 - 10,000	10,001 - 15,000	15,001 - 30,000	30,001 - 50,000	> 50,000					
เครื่องคอมพิวเตอร์													Computer with
ที่เชื่อมต่อกับอินเทอร์เน็ต	45.2	-	-	0.5	0.6	0.7	5.8	29.1					Internet Connected
โทรศัพท์	45.2	-	2.1	17.2	13.3	11.5	44.4	51.6					Telephone (include PCT.)
(รวมเครื่องต่อพ่วง PCT)													
โทรศัพท์เคลื่อนที่	100.0	7.8	3.2	62.5	80.8	86.5	96.2	94.6					Mobile Phone
โทรสาร	-	-	-	-	0.2	0.2	0.3	1.2					Facsimile
หลอดไฟนีออน	100.0	100.0	88.7	100.0	95.5	100.0	97.1	87.5					Fluorescences
หลอดไฟดวงโคม	-	-	-	5.1	14.8	12.8	27.1	35.2					Light Bulbs
หลอดตะเกียบ	-	-	-	2.9	6.6	5.7	14.4	31.2					Compact Fluorescent Lamp
สมาชิกที่ใช้อินเทอร์เน็ต	45.2	-	-	22.9	20.6	28.2	45.0	45.9					Members Accessed to Internet
(ใช้ใบครัวเรือน และ/หรือ ใช้ในธุรกิจ)													(Private and/or Business Use)
รถจักรยาน	-	43.1	9.6	32.3	21.0	30.3	42.3	29.7					Bicycle
รถจักรยานยนต์	45.2	7.8	32.4	86.1	92.5	92.8	92.4	92.9					Motorcycle
รถยนต์ส่วนบุคคล	-	-	-	0.4	1.2	5.5	14.6	37.6					Automobile
รถบรรทุกเล็ก/รถปิกอัพ/รถตู้	45.2	-	-	5.8	11.3	32.0	57.4	49.6					Pickup, Van
รถอื่นเช่น และรถอื่น ๆ	-	-	-	0.4	-	0.7	-	-					Other Mini - Truck
ประเภทเดียวกับ													
เรือยนต์	-	-	9.6	-	-	2.7	2.5	11.4					Motor - Boat



ตาราง 13. อัตรา ไร้สถานะของครัวเรือนที่รายงานการเป็นเจ้าของสินทรัพย์ จำนวนตามลักษณะที่สำคัญของครัวเรือน (ต่อ)  
 TABLE 13. PERCENTAGE OF HOUSEHOLDS REPORTING OWNERSHIP OF DURABLE GOODS BY SOME SELECTED HOUSEHOLD CHARACTERISTICS (Contd.)

สินทรัพย์	กลุ่มหนี้สินของครัวเรือน (บาท) Group of Household Debt (Baht) (AD08 = 0.1 และ AD11 > 0)											Durable Goods
	ไม่มีหนี้ No Debt	< 10,000	10,000	30,001	50,001	100,001	500,001	1,000,001	5,000,001	> 10,000,000		
	โทรศัพท์ (รวมเครื่องส่งพวง PCT)	26.9	4.4	16.1	15.6	10.3	27.1	28.9	61.4	-	-	
โทรศัพท์มือถือ	65.0	67.3	79.2	53.1	84.2	96.8	99.0	100.0	-	-	Mobile Phone	
โทรสาร	0.2	-	0.6	-	-	0.3	0.6	-	-	-	Facsimile	
หลอดไฟเรือง	99.3	100.0	97.1	85.0	96.4	97.6	100.0	84.0	-	-	Fluorescences	
หลอดไฟลงโคม	7.6	26.8	7.9	7.8	23.2	13.0	31.2	52.8	-	-	Light Bulbs	
หลอดตะเกียบ	6.1	8.9	0.9	11.2	0.7	14.0	28.0	21.3	-	-	Compact Fluorescent Lamp	
สมาชิกที่ใช้อินเทอร์เน็ต	18.9	42.6	16.4	17.3	32.7	37.7	41.5	50.4	-	-	Members Accessed to Internet	
(ใช้ในครัวเรือนและเพื่อใช้ในธุรกิจ)											(Private and/or Business Use)	
รถจักรยาน	25.8	25.6	27.4	30.8	23.2	41.0	32.5	39.9	-	-	Bicycle	
รถจักรยานยนต์	72.2	72.5	96.9	91.9	99.0	94.2	97.0	84.8	-	-	Motorcycle	
รถยนต์ส่วนบุคคล	10.1	-	2.1	-	1.3	9.8	22.4	36.0	-	-	Automobile	
รถบรรทุกเล็ก, รถปิกอัพ	9.7	15.7	13.3	21.1	16.3	58.2	66.5	55.8	-	-	Pickup, Van	
รถตู้												
รถเ็น และรถอื่น ๆ	0.6	0.8	0.4	-	-	-	-	-	-	-	Other Mini - Truck	
ประเภทเดียวกัน												
เรือยนต์	1.8	1.0	8.2	-	3.2	-	5.5	-	-	-	Motor - Boat	