

การสำรวจภาวะเศรษฐกิจและสังคมของครัวเรือน พ.ศ.2550

จังหวัดชุมพร

THE 2007 HOUSEHOLD SOCIO-ECONOMIC SURVEY

CHUMPHON PROVINCE

หน่วยงานเจ้าของเรื่อง

สำนักงานสถิติจังหวัดชุมพร

โทรศัพท์ 0-7751-1701

โทรสาร 0-7750-3665

ไปรษณีย์อิเล็กทรอนิกส์ : Chumphon@nso.go.th

Division-in-Charge

Chumphon Provincial Statistical Office

Tel. : +66 07751 1701

Fax : +66 07750 3665

E-mail : Chumphon@nso.go.th

หน่วยงานที่เผยแพร่ สำนักสถิติพยากรณ์
สำนักงานสถิติแห่งชาติ
ถนน ลานหลวง เขตป้อมปราบศัตรูพ่าย กทม. 10100
โทร. 0 2281 0333 ต่อ 1413
โทรสาร 0 2281 6438
ไปรษณีย์อิเล็กทรอนิกส์ : services@nso.go.th

Distributed by Statistical Forecasting Bureau,
National Statistical Office,
Larn Luang Rd., Bangkok 10100, THAILAND
Tel. : + 66 2281 0333 ext. 1413
Fax : + 66 2281 6438
E-mail : services@nso.go.th

ปีที่จัดพิมพ์ 2551

Published 2008

จัดพิมพ์โดย ห้างหุ้นส่วนจำกัด ชุมพร พรินท์ แอนด์ ดีไซน์
4 ถนนปรมินทรมรรคา อำเภอเมือง
จังหวัดชุมพร 86000
โทร. 0 7750 1467
โทรสาร 0 7750 1467

Printed by Chumphon Prints and Design Limited Partnership
4 Poraminmanka Road Amphoe Mucang
Chumphon 86000
Tel. : + 66 7750 1467
Fax : + 66 7750 1467

คำนำ

สำนักงานสถิติแห่งชาติ ได้ทำการสำรวจภาวะเศรษฐกิจและสังคมของครัวเรือน พ.ศ.2550 ทั่วประเทศ โดยทำการเก็บข้อมูลจากครัวเรือนในทุกจังหวัดทั่วประเทศ ทั้งในเขตเทศบาลและนอกเขตเทศบาล ระหว่างเดือนมกราคม ถึงเดือนธันวาคม 2550 เพื่อให้ได้ข้อมูลที่สำคัญทั้งด้านเศรษฐกิจและสังคมของครัวเรือน เช่น ข้อมูลเกี่ยวกับรายได้ ค่าใช้จ่ายของครัวเรือน ภาวะหนี้สินและสินทรัพย์ของครัวเรือน ลักษณะที่อยู่อาศัย ตลอดจนการได้รับสวัสดิการ/ความช่วยเหลือจากรัฐ การใช้บริการของรัฐ นำไปใช้ในการวางแผน และกำหนดนโยบายในการพัฒนาและยกระดับความเป็นอยู่ของครัวเรือนทั้งในเขตเมืองและชนบทให้ดีขึ้น

ในรายงานฉบับนี้ เป็นการเสนอผลระดับจังหวัดของจังหวัดชุมพร ซึ่งได้แสดงเฉพาะตารางข้อมูลพื้นฐานที่สำคัญ ๆ ทางด้านรายได้ ค่าใช้จ่ายของครัวเรือน หนี้สินของครัวเรือน การกระจายรายได้ของครัวเรือน ลักษณะบางประการของครัวเรือน โดยจำแนกข้อมูลตามสถานะทางเศรษฐกิจสังคมของครัวเรือน โดยรวมของจังหวัด

สำนักงานสถิติจังหวัดชุมพรขอขอบคุณทุกท่านที่ได้ให้ความอนุเคราะห์ข้อมูลเพื่อนำมาประมวลผลเป็นข้อมูลสถิติ และหวังเป็นอย่างยิ่งว่ารายงานฉบับนี้จะเป็นประโยชน์ต่อหน่วยงานต่างๆ ทั้งภาครัฐ เอกชน ตลอดจนผู้ใช้ข้อมูลต่อไป

บทสรุปสำหรับผู้บริหาร

สำนักงานสถิติจังหวัดชุมพร ได้จัดทำการสำรวจภาวะเศรษฐกิจและสังคมของครัวเรือน ปี 2550 เพื่อเก็บรวบรวมข้อมูลเกี่ยวกับรายได้ ค่าใช้จ่าย ภาวะหนี้สิน และทรัพย์สินของครัวเรือน ตลอดจนลักษณะที่อยู่อาศัย โดยทำการเก็บรวบรวมข้อมูลทุกเดือน (มกราคม - ธันวาคม 2550) จากครัวเรือนตัวอย่างในจังหวัดชุมพร ทั้งในเขตและนอกเขตเทศบาล 430 ครัวเรือน ทั้งนี้ ค่าใช้จ่ายที่นำเสนอเป็นค่าใช้จ่ายเฉลี่ยที่จำเป็นต้องใช้ในการยังชีพเท่านั้น จึงไม่รวมการสะสมทุน เช่น ซื้อบ้าน/ที่ดิน และเงินออม ซึ่งสรุปผลการสำรวจที่สำคัญ ได้ดังนี้

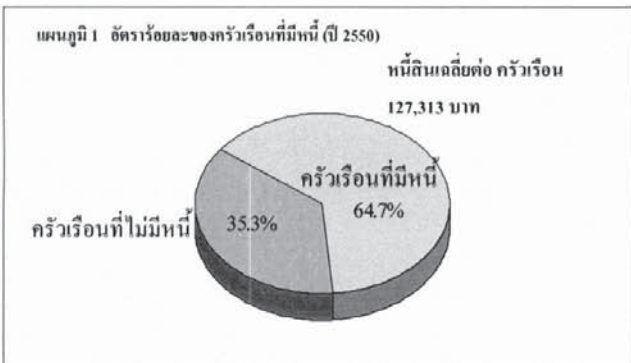

ร้อยละครัวเรือนที่มีหนี้ ปี 2550

จากผลการสำรวจ ในปี 2550 พบว่า ครัวเรือนที่มีหนี้สินมีร้อยละ 64.7 โดยมีจำนวนหนี้สินเฉลี่ย 127,313 บาทต่อครัวเรือน



การเปรียบเทียบจำนวนหนี้สินเฉลี่ยต่อครัวเรือนทั้งสิ้น ปี 2543- 2550

ในภาพรวม จำนวนเงินที่เป็นหนี้มีแนวโน้มสูงขึ้นตั้งแต่ปี 2545 โดยเพิ่มจาก 87,802 บาท เป็น 90,195 บาทในปี 2547 116,327 บาท ในปี 2549 และ 127,313 บาทในปี 2550

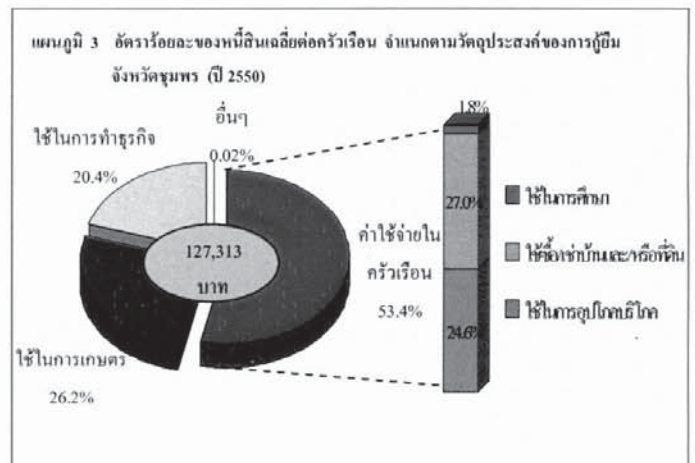

หนี้สินของครัวเรือน ปี 2550

ครัวเรือนในจังหวัดชุมพร ประมาณร้อยละ 64.7 มีหนี้สิน ส่วนใหญ่เป็นการก่อหนี้เพื่อใช้ในการซื้อบ้าน/ที่ดิน และใช้ในการอุปโภคบริโภค ใกล้เคียงกันคือร้อยละ 27.0 และ 24.6 ตามลำดับ รองลงมาใช้ทำการเกษตร ร้อยละ 26.2 และใช้ทำธุรกิจที่ไม่ใช่การเกษตรร้อยละ 20.4 สำหรับหนี้เพื่อใช้ในการศึกษามีเพียงร้อยละ 1.8 เท่านั้น โดยมีหนี้สินเฉลี่ย 127,313 บาทต่อครัวเรือนทั้งสิ้น



การเปรียบเทียบรายได้ ค่าใช้จ่าย^{1/} และหนี้สินต่อรายได้ ปี 2541 - 2550

เมื่อเปรียบเทียบรายได้ ค่าใช้จ่าย และหนี้สินต่อรายได้ พบว่า ครัวเรือนในจังหวัดชุมพร ตั้งแต่ปี 2541 ถึง 2550 มีรายได้เฉลี่ยมากกว่าค่าใช้จ่ายที่จำเป็นในการยังชีพ และพบว่า ทั้งรายได้และค่าใช้จ่ายเฉลี่ยต่อเดือน ตั้งแต่ปี 2545 ถึง 2550 เพิ่มขึ้นคือ รายได้เพิ่มจาก 10,922 เป็น 19,003 บาท และค่าใช้จ่ายเพิ่มจาก 8,754 เป็น 15,074 บาทตามลำดับ และเมื่อพิจารณาผลต่างของรายได้ และค่าใช้จ่ายเฉลี่ยต่อเดือน ในปี 2550 พบว่า รายได้สูงกว่าค่าใช้จ่ายที่จำเป็นในการยังชีพอยู่เพียง 3,929 บาทต่อครัวเรือน หรือประมาณ 1,190 บาทต่อคนเท่านั้น ซึ่งส่วนใหญ่ถูกนำไปใช้ในการอุปโภคบริโภคในครัวเรือน

หนี้สินต่อรายได้ครัวเรือนในปี 2543 จะสูงสุดเมื่อเทียบกับปีอื่นๆ แต่อย่างไรก็ตาม พบว่ามีแนวโน้มลดลงเรื่อยๆ เป็น 8.0 7.9 และ 6.7 เท่า ในปี 2545 2547 2549 และ 2550 ตามลำดับ ซึ่งในปี 2549 และปี 2550 มีสัดส่วนหนี้สินต่อรายได้เท่ากัน

ตาราง 1 การเปลี่ยนแปลงรายได้ ค่าใช้จ่าย และหนี้สิน จังหวัดชุมพร (ปี 2549 และ 2550)

รายการ	2549	2550	ร้อยละของการเปลี่ยนแปลง
			2549/50
รายได้ (บาท)	17,244	19,003	10.2
ค่าใช้จ่าย (บาท)	13,547	15,074	11.3
หนี้สินเฉลี่ยต่อครัวเรือนทั้งสิ้น (บาท)	116,327	127,313	9.4
ค่าใช้จ่ายต่อรายได้ (ร้อยละ)	78.6	79.3	0.7
ครัวเรือนที่เป็นหนี้ (ร้อยละ)	63.9	64.7	0.8
สัดส่วนหนี้สินต่อรายได้ (เท่า)	6.7	6.7	-

การเปลี่ยนแปลงรายได้ ค่าใช้จ่าย^{1/} และหนี้สินของครัวเรือน ปี 2549 - 2550

เมื่อเปรียบเทียบอัตราการเปลี่ยนแปลงของรายได้ ค่าใช้จ่าย และหนี้สินของครัวเรือนจังหวัดชุมพร พบว่า รายได้และค่าใช้จ่ายของครัวเรือนเพิ่มขึ้นจากปี 2549 โดยค่าใช้จ่ายมีอัตราการเพิ่มขึ้นมากกว่ารายได้ คือค่าใช้จ่ายเพิ่มขึ้นร้อยละ 11.3 ขณะที่รายได้เพิ่มขึ้น 10.2 ต่อปี ทำให้สัดส่วนของค่าใช้จ่ายต่อรายได้เพิ่มขึ้นจาก ร้อยละ 78.6 ในปี 2549 เป็น 79.3 ในปี 2550 ส่วนภาวะการเป็นหนี้ของครัวเรือนมีแนวโน้มเพิ่มมากขึ้น คือ จำนวนครัวเรือนที่เป็นหนี้เพิ่มขึ้นร้อยละ 0.8 จำนวนเงินที่เป็นหนี้เพิ่มขึ้นจาก 116,327 เป็น 127,313 บาทต่อครัวเรือน และสัดส่วนหนี้สินต่อรายได้เท่าเดิม คือ 6.7 เท่า

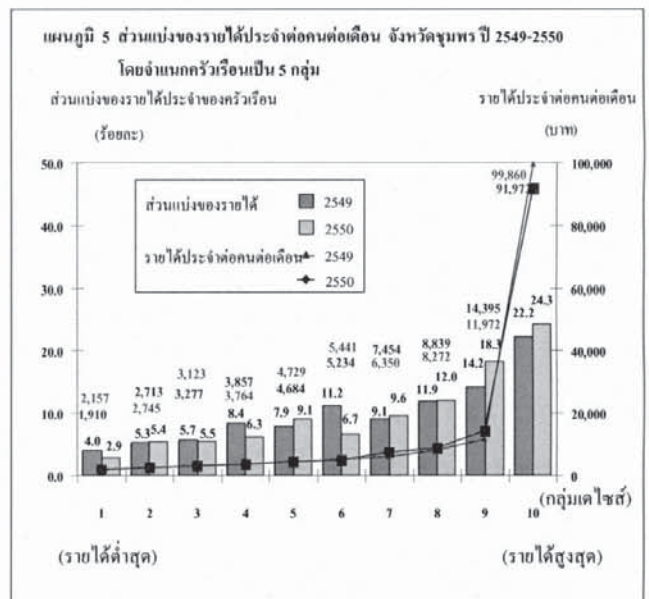

	2549	2550
สัมประสิทธิ์ของความไม่เสมอภาค (Gini Coefficient)	0.263	0.323
รายได้ประจำครอบครัวต่อเดือน	5,215	5,717

1/ ค่าใช้จ่ายเฉลี่ยที่จำเป็นคือใช้ในการยังชีพ โดยไม่รวมค่าใช้จ่ายประเภทสะสมทุน เช่น การซื้อบ้าน/ ที่ดิน เป็นต้น

การเปรียบเทียบการกระจายรายได้ของครัวเรือน ปี 2549 - 2550

ในการวิเคราะห์การกระจายรายได้ โดยได้จัดแบ่งครัวเรือนในจังหวัดชุมพรออกเป็น 10 กลุ่มเท่าๆ กัน และนำมาเรียงลำดับตามรายได้ประจำต่อคนต่อเดือนจากน้อยไปมาก (กลุ่มที่ 1 มีรายได้ต่ำสุด และกลุ่มที่ 10 มีรายได้สูงสุด) พบว่า กลุ่มที่มีรายได้สูงสุด มีส่วนแบ่งของรายได้ประมาณ ร้อยละ 24.3 ขณะที่กลุ่มที่มีรายได้ต่ำสุด มีส่วนแบ่งของรายได้เพียงร้อยละ 2.9 และยังพบว่าความเหลื่อมล้ำของรายได้มีแนวโน้มเพิ่มขึ้น โดยค่าสัมประสิทธิ์ของความไม่เสมอภาค (Gini Coefficient) ด้านการกระจายรายได้ของครัวเรือนทั้ง 10 กลุ่ม มีค่าเพิ่มขึ้น จาก 0.263 ในปี 2549 เป็น 0.323 ในปี 2550 กล่าวคือครัวเรือนกลุ่มที่มีรายได้สูงสุดมีส่วนแบ่งของรายได้เพิ่มขึ้นจาก ร้อยละ 22.2 ในปี 2549 เป็นร้อยละ 24.3 ในปี 2550 ขณะที่กลุ่มที่มีรายได้ต่ำสุดมีส่วนแบ่งของรายได้ลดลง จากร้อยละ 4.0 ในปี 2549 เป็น ร้อยละ 2.9 ในปี 2550

สำหรับรายได้ประจำต่อคนต่อเดือนโดยเฉลี่ยเพิ่มขึ้น จาก 5,215 บาทในปี 2549 เป็น 5,717 บาทในปี 2550 โดยเพิ่มขึ้นเป็นบางกลุ่ม คือ กลุ่ม 3, 4, 7, 8 และกลุ่ม 9 ส่วนกลุ่มที่ลดลง คือ กลุ่ม 1, 2, 5, 6 และกลุ่ม 10 ซึ่งครัวเรือนที่มีรายได้ประจำสูงสุดมีรายได้ประจำต่อคนต่อเดือนลดลงจาก 99,860 บาทในปี 2549 เป็น 91,972 บาท ในปี 2550 และครัวเรือนที่มีรายได้ต่ำสุด มีรายได้ประจำต่อคนต่อเดือนลดลงจาก 2,157 บาท ในปี 2549 เป็น 1,910 บาท ในปี 2550

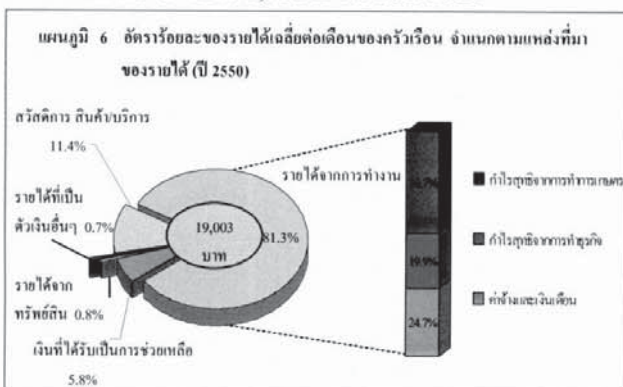

รายได้ครัวเรือน ปี 2550

ครัวเรือนในจังหวัดชุมพร ในปี 2550 มีรายได้เฉลี่ยเดือนละ 19,003 บาท ส่วนใหญ่เป็นรายได้จากการทำงาน (ร้อยละ 81.3) ซึ่งได้แก่ และจากการทำการเกษตร (ร้อยละ 36.7) ค่าจ้างเงินเดือน (ร้อยละ 24.7) และจากการทำธุรกิจ (ร้อยละ 19.9) มีรายได้ที่ไม่ได้เกิดจากการทำงาน เช่น เงินที่ได้รับความช่วยเหลือจากบุคคลอื่นนอกครัวเรือน/รัฐ (ร้อยละ 5.8) รายได้จากทรัพย์สิน เช่น ค่าเช่าบ้าน/ทรัพย์สิน และดอกเบี้ย (ร้อยละ 0.8) นอกจากนั้นยังมีรายได้ในรูปสวัสดิการ/สินค้าและบริการต่างๆ (ร้อยละ 11.4)

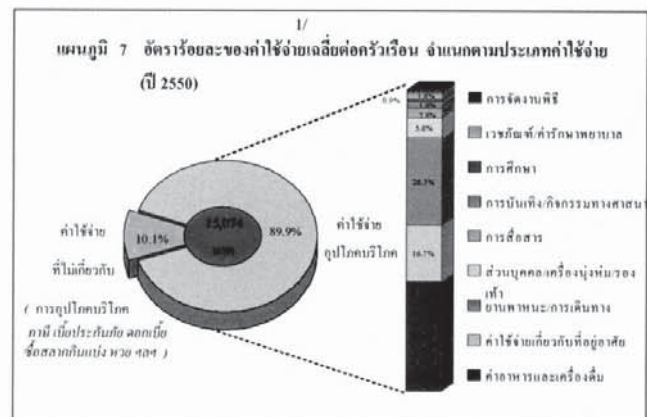

ค่าใช้จ่ายของครัวเรือน ปี 2550

ครัวเรือนจังหวัดชุมพร ในปี 2550 มีค่าใช้จ่ายเฉลี่ยเดือนละ 15,074 บาท ค่าใช้จ่ายส่วนใหญ่ร้อยละ 32.7 เป็นค่าอาหารและเครื่องดื่ม (ซึ่งในจำนวนนี้มีค่าเครื่องดื่มที่เป็นแอลกอฮอล์ ร้อยละ 0.9) รองลงมาเป็นใช้เกี่ยวกับการเดินทางและยานพาหนะ (ร้อยละ 26.3) ค่าที่อยู่อาศัยและเครื่องใช้ภายในบ้าน (ร้อยละ 16.7) ใช้ส่วนบุคคล/เครื่องนุ่งห่ม/รองเท้า (ร้อยละ 5.8) ในการสื่อสารร้อยละ 2.8 ใช้ในการบันเทิง/กิจกรรมทางศาสนาเท่ากับเวชภัณฑ์/ค่ารักษาพยาบาล ร้อยละ 1.8 ค่าใช้จ่ายในการจัดงานพิธีและการศึกษามีเพียงร้อยละ 1.2 และ 0.9 ตามลำดับ สำหรับค่าใช้จ่ายที่ไม่เกี่ยวกับการอุปโภคบริโภค เช่น ค่าภาษี ของขวัญ เบี้ยประกันภัย ซื่อสลากกินแบ่ง/ หวย ดอกเบี้ย มีร้อยละ 10.1

สารบัญ

	หน้า
คำนำ	iii
บทสรุปสำหรับผู้บริหาร	v
สารบัญแผนภูมิ	x
สารบัญตาราง	xi
บทที่ 1 บทนำ	1
1.1 ความเป็นมา	1
1.2 วัตถุประสงค์	1
1.3 ขอบข่ายและคุ่มรวม	1
1.4 เวลาอ้างอิง	1
1.5 รายการข้อมูลที่เกี่ยวข้อง	1
1.6 คำจำกัดความ	2
1.7 วิธีการเก็บรวบรวมข้อมูล	4
1.8 การประมวลผลข้อมูล	4
1.9 ข้อจำกัดของข้อมูล	5
บทที่ 2 ผลการสำรวจที่สำคัญ	7
2.1 รายได้ของครัวเรือนและแหล่งที่มาของรายได้	7
2.2 ค่าใช้จ่ายของครัวเรือน	8
2.3 ค่าใช้จ่ายเกี่ยวกับอาหารและเครื่องดื่มที่ไม่มีแอลกอฮอล์	9
2.4 การแจกแจงครัวเรือนตามชั้นรายได้ประจำ และค่าใช้จ่ายอุปโภคบริโภคเฉลี่ยต่อเดือนของครัวเรือน	10
2.5 หนี้สินของครัวเรือน	11
2.6 เปรียบเทียบรายได้ ค่าใช้จ่าย ต่อเดือน และหนี้สินของครัวเรือน	11
2.7 การกระจายรายได้ของครัวเรือน	12
ตารางสถิติ	25
สารบัญตารางสถิติ	27

สารบัญแผนภูมิ

หน้า

แผนภูมิ ก รายได้ ค่าใช้จ่ายและร้อยละของค่าใช้จ่ายต่อราย ^๒ เฉลี่ยต่อเดือนของครัวเรือน จังหวัดชุมพร พ.ศ.2550	xiii
แผนภูมิ ข รายได้ประจำ ค่าใช้จ่ายอุปโภคบริโภคและร้อยละของค่าใช้จ่ายอุปโภคบริโภค ต่อรายได้ประจำเฉลี่ยต่อเดือนของครัวเรือนจังหวัดชุมพร พ.ศ.2550	xiii
แผนภูมิ ค รายได้และค่าใช้จ่ายต่อเดือน และหนี้สินเฉลี่ยต่อครัวเรือนของจังหวัดชุมพร ปี 2543-2550	xv
แผนภูมิ ง ร้อยละของหนี้สินครัวเรือนจังหวัดชุมพร พ.ศ.2550 จำแนกตามวัตถุประสงค์ของการกู้ยืมเงิน	xv
แผนภูมิ จ ร้อยละของรายได้เฉลี่ยต่อเดือนของครัวเรือนจังหวัดชุมพร พ.ศ.2550 จำแนกตามแหล่งที่มาของรายได้	xvii
แผนภูมิ ฉ ร้อยละของรายจ่ายเฉลี่ยต่อเดือนของครัวเรือนจังหวัดชุมพร พ.ศ.2550 จำแนกตามประเภทค่าใช้จ่าย	xvii

สารบัญตาราง

	หน้า
ตาราง ก รายได้เฉลี่ยต่อเดือนของครัวเรือน จำแนกตามแหล่งที่มาของรายได้ และสถานะทางเศรษฐกิจสังคมของครัวเรือน	15
ตาราง ข ค่าใช้จ่ายเฉลี่ยต่อเดือนของครัวเรือน จำแนกตามประเภทของค่าใช้จ่าย และสถานะทางเศรษฐกิจสังคมของครัวเรือน	16
ตาราง ค ค่าใช้จ่ายเฉลี่ยต่อเดือนของครัวเรือน จำแนกตามประเภทของอาหาร และเครื่องดื่มที่ไม่มีแอลกอฮอล์ และสถานะทางเศรษฐกิจสังคมของครัวเรือน	17
ตาราง ง ร้อยละของครัวเรือน จำแนกตามรายได้และค่าใช้จ่ายเฉลี่ยต่อเดือน	18
ตาราง จ จำนวนหนี้สินเฉลี่ยต่อครัวเรือน จำแนกตามวัตถุประสงค์ของการกู้ยืม และสถานะทางเศรษฐกิจสังคมของครัวเรือน	19
ตาราง ฉ จำนวนครัวเรือนที่เป็นหนี้ และหนี้สินเฉลี่ย จำแนกตามวัตถุประสงค์ของการกู้ยืม แหล่งเงินกู้และสถานะทางเศรษฐกิจสังคมของครัวเรือน	20
ตาราง ช รายได้ ค่าใช้จ่ายเฉลี่ยต่อเดือน และหนี้สินเฉลี่ยต่อครัวเรือน จำแนกตามสถานะทางเศรษฐกิจสังคมของครัวเรือน	21
ตาราง ซ เปรียบเทียบรายได้ ค่าใช้จ่ายเฉลี่ยต่อเดือน และหนี้สินเฉลี่ยต่อครัวเรือน จังหวัดชุมพร 2543-2550	22
ตาราง ฌ เปรียบเทียบส่วนแบ่งของรายได้ประจำของครัวเรือน โดยการจำแนกครัวเรือนเป็น 10 กลุ่ม	23

แผนภูมิ ก รายได้ ค่าใช้จ่าย และร้อยละของค่าใช้จ่ายต่อรายได้เฉลี่ยต่อเดือนของครัวเรือน จังหวัดชุมพร พ.ศ. 2550

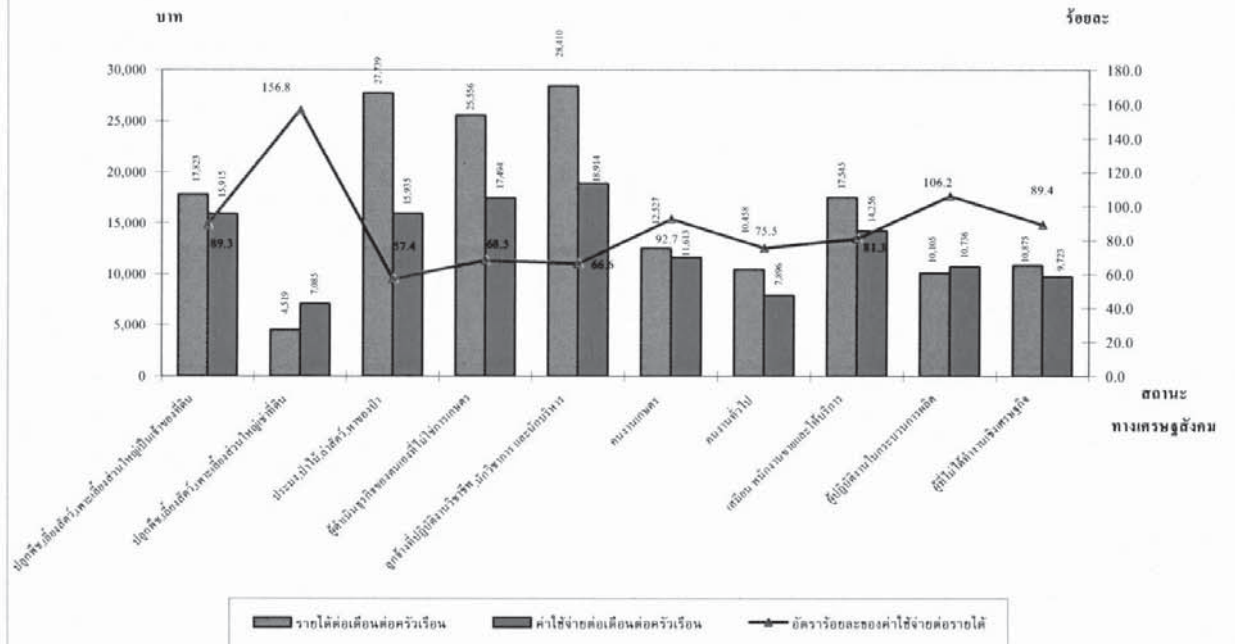

แผนภูมิ ข รายได้ประจำ ค่าใช้จ่ายอุปโภคบริโภค และร้อยละของค่าใช้จ่ายอุปโภคบริโภคต่อรายได้ประจำเฉลี่ยต่อเดือนของครัวเรือน จังหวัดชุมพร พ.ศ. 2550

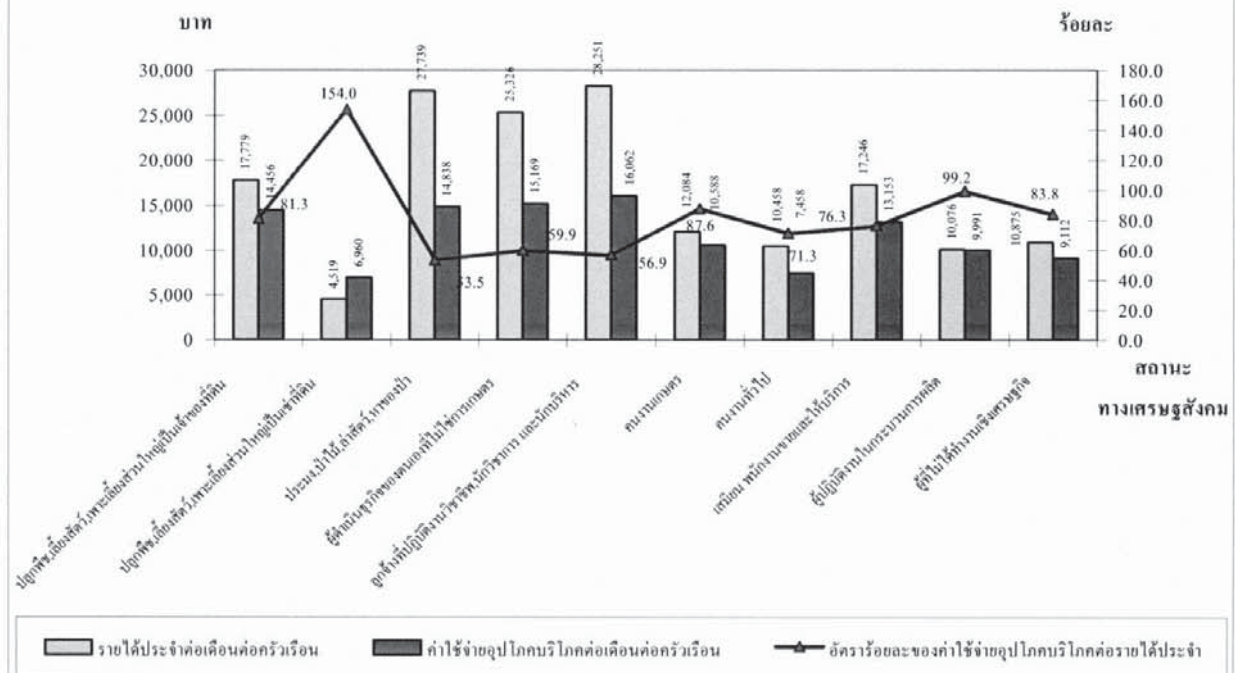

แผนภูมิ ก รายได้และค่าใช้จ่ายต่อเดือน และหนี้สินเฉลี่ยต่อครัวเรือนของจังหวัดชุมพร
ปี 2543-2550

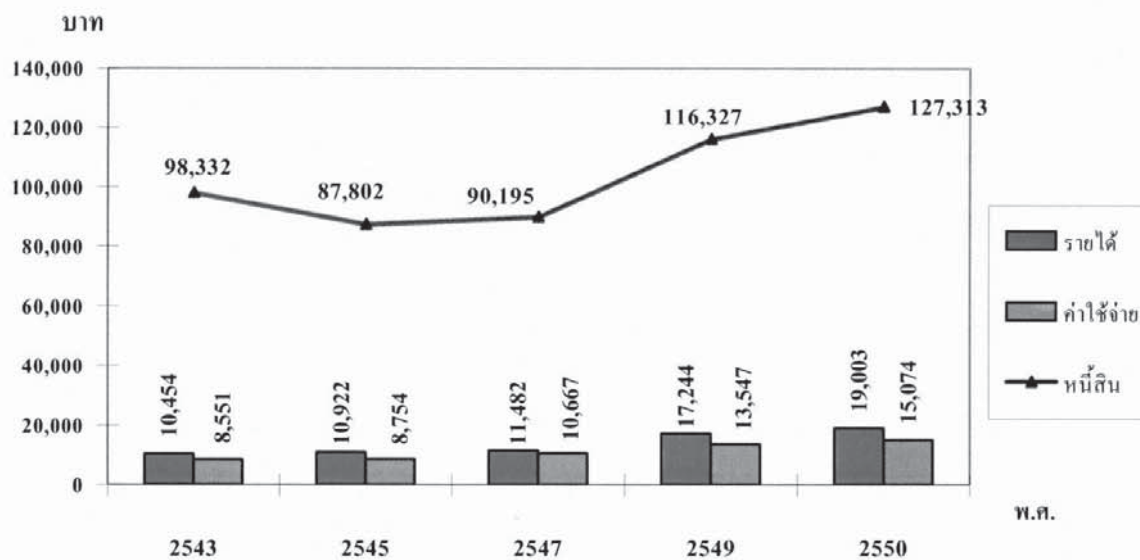

แผนภูมิ ง ร้อยละของหนี้สินเฉลี่ยต่อครัวเรือน จังหวัดชุมพร พ.ศ.2550
จำแนกตามวัตถุประสงค์ของการกู้ยืมเงิน

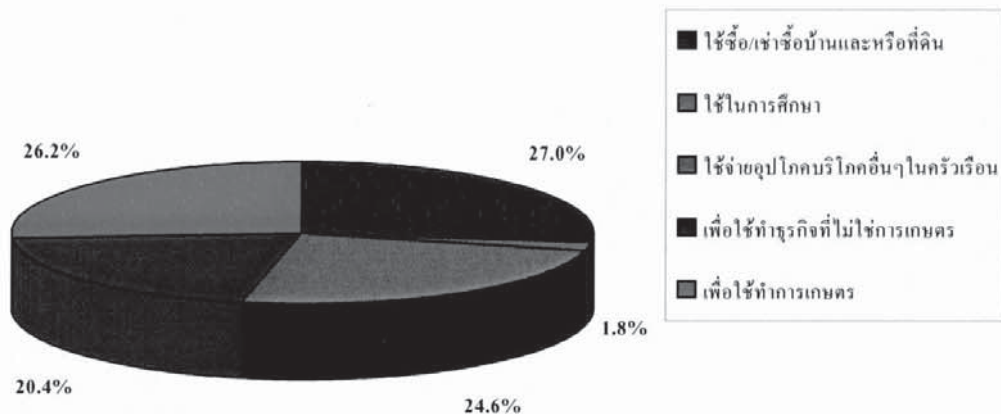

แผนภูมิ จ ร้อยละของรายได้เฉลี่ยต่อเดือนของครัวเรือนจังหวัดชุมพร พ.ศ.2550
จำแนกตามแหล่งที่มาของรายได้

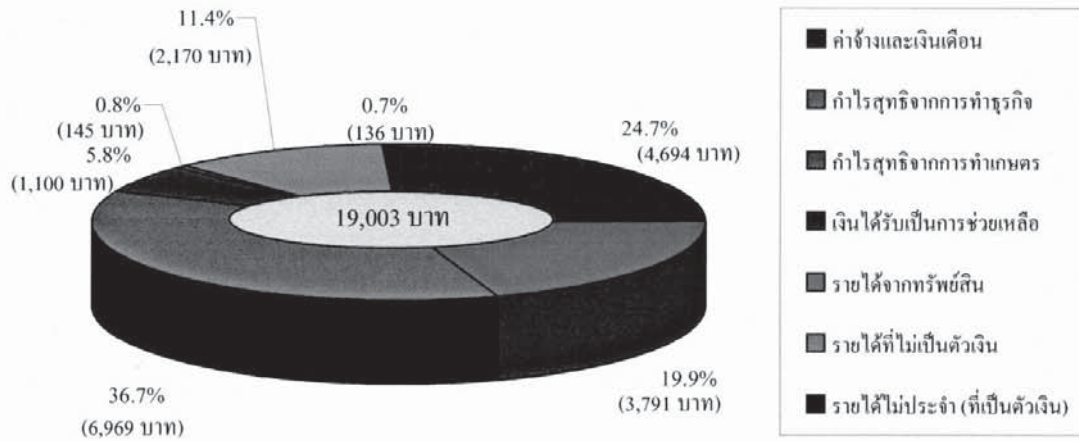

แผนภูมิ ฉ ร้อยละของรายจ่ายเฉลี่ยต่อเดือนของครัวเรือนจังหวัดชุมพร พ.ศ.2550
จำแนกตามประเภทค่าใช้จ่าย

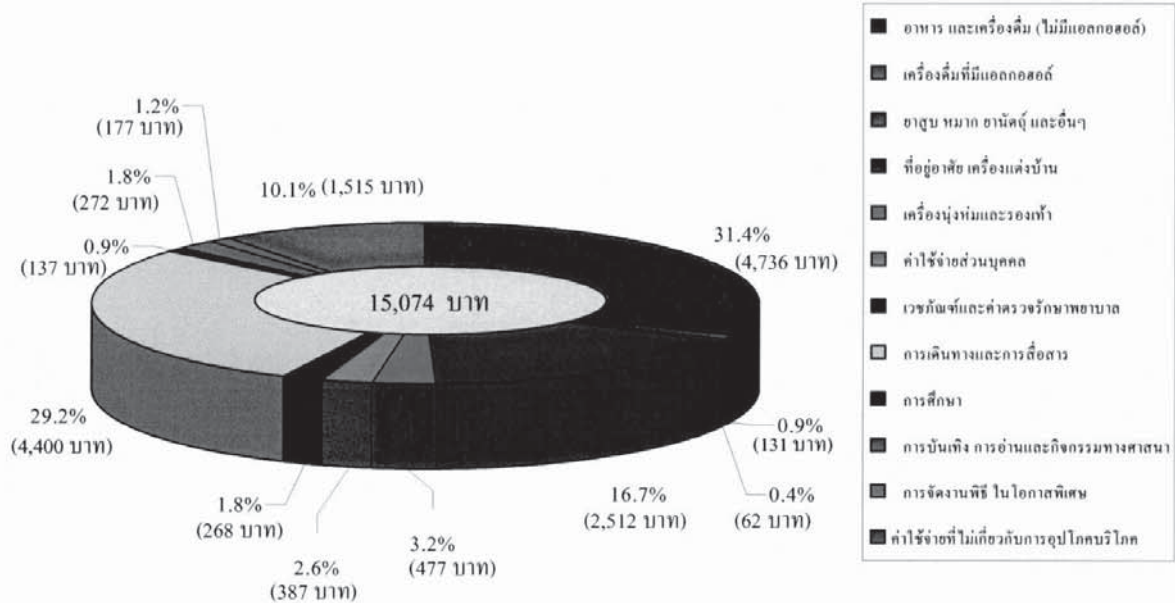

บทที่ 1

บทนำ

1.1 ความเป็นมา

สำนักงานสถิติแห่งชาติ ได้จัดทำ การสำรวจภาวะเศรษฐกิจและสังคมของครัวเรือนตั้งแต่ปี 2500 โดยจัดทำทุก 5 ปี แต่เนื่องจากสภาพทางเศรษฐกิจของประเทศมีการขยายตัวอย่างรวดเร็ว และสภาพทางสังคมมีการเปลี่ยนแปลง จึงได้กำหนดให้ทำการสำรวจทุก 2 ปี ตั้งแต่ปี 2530 และจะจัดทำทุกปีตั้งแต่ปี 2549 เป็นต้นไป การสำรวจที่จัดทำในครั้งนี้เป็น การสำรวจครั้งที่ 19 โดยได้มีการปรับปรุงและจัดทำแบบสอบถามเป็น 2 ชุด คือแบบสอบถามหลัก (แบบสำรวจสมาชิกและการใช้จ่ายของครัวเรือน) ซึ่งจะจัดทำ การสำรวจทุกปี และแบบสอบถามพิเศษ (แบบสำรวจรายได้ของครัวเรือน) ซึ่งจะจัดทำ การสำรวจทุก 2 ปี

1.2 วัตถุประสงค์

วัตถุประสงค์ของการสำรวจ เพื่อเก็บรวบรวมข้อมูลที่สำคัญด้านเศรษฐกิจและสังคมของครัวเรือน เช่น รายได้ ค่าใช้จ่าย ภาวะหนี้สิน ทรัพย์สิน โครงสร้างของสมาชิกในครัวเรือน ลักษณะที่อยู่อาศัย การย้ายถิ่นและการส่งเงิน ตลอดจนการได้รับสวัสดิการ/ความช่วยเหลือจากรัฐ และใช้บริการของภาครัฐ เป็นต้น

1.3 ขอบข่ายและกลุ่มรวม

การสำรวจนี้ครอบคลุมครัวเรือนส่วนบุคคลในทุกจังหวัดทั่วประเทศ ทั้งที่อยู่ในเขตเทศบาลและนอกเขตเทศบาล (ยกเว้น ครัวเรือนทูตผู้แทนต่างประเทศ และผู้อยู่อาศัยในประเทศไทยชั่วคราว)

1.4 เวลาอ้างอิง

1) ในรอบ 12 เดือนที่แล้ว

หมายถึง ระยะเวลา นับจากเดือนก่อนเดือนสัมภาษณ์ย้อนหลังไป 12 เดือน เช่น เดือนที่สัมภาษณ์คือ กุมภาพันธ์ 2550 ในรอบ 12 เดือนที่แล้ว คือ “กุมภาพันธ์ 2549 – มกราคม 2550”

ใช้สัมภาษณ์ข้อมูลรายได้ของครัวเรือน และค่าใช้จ่ายเกี่ยวกับสินค้าและบริการที่ไม่ได้เกิดขึ้นบ่อย ๆ แล้วนำมาเฉลี่ยเป็นค่าใช้จ่ายต่อเดือน

2) เดือนที่แล้ว

หมายถึง เดือนตามปฏิทินก่อนเดือนสัมภาษณ์ เช่น ไปสัมภาษณ์เดือนกุมภาพันธ์ 2550 เดือนที่แล้ว คือ “1 - 31 มกราคม 2550”

ใช้สัมภาษณ์ข้อมูลรายได้ของครัวเรือน และค่าใช้จ่ายเกี่ยวกับสินค้าและบริการที่มีการใช้จ่ายเป็นประจำ

3) สัปดาห์ที่แล้ว

หมายถึง สัปดาห์ตามปฏิทินก่อน สัปดาห์สัมภาษณ์ เช่น ไปสัมภาษณ์สัปดาห์ที่ 2 สัปดาห์ที่แล้ว คือ สัปดาห์ที่ 1 (วันจันทร์ – วันอาทิตย์)

ใช้สัมภาษณ์ข้อมูลค่าใช้จ่ายเกี่ยวกับอาหาร เครื่องดื่มและยาสูบ

1.5 รายการข้อมูลที่เก็บรวบรวม

1) แบบสำรวจสมาชิกและการใช้จ่ายของครัวเรือน มีรายการข้อมูล ดังต่อไปนี้

ตอนที่ 1 สมาชิกของครัวเรือน

ตอนที่ 2 ลักษณะที่อยู่อาศัย

ตอนที่ 3 ค่าใช้จ่ายสินค้าและบริการ

ตอนที่ 4 ค่าใช้จ่ายอาหาร เครื่องดื่มและ

ยาสูบ

2) แบบสำรวจรายได้ของครัวเรือน มีรายการข้อมูล ดังต่อไปนี้

ตอนที่ 1 รายได้จากการทำงาน โดยได้รับค่าจ้างและเงินเดือน

ตอนที่ 2 รายได้จากการประกอบธุรกิจ อุตสาหกรรม หรือวิชาชีพที่ไม่ใช่การเกษตร

ตอนที่ 3 รายได้จากการประกอบการเกษตร

ตอนที่ 4 รายได้จากแหล่งอื่นๆ ที่ไม่ใช่จากการทำงาน

ตอนที่ 5 ทรัพย์สินและหนี้สินของ ครัวเรือน

ตอนที่ 6 การย้ายถิ่นและการส่งเงิน

1.6 คำจำกัดความ

1. สถานภาพการทำงาน

หมายถึง สถานะของบุคคลในการทำงานในเชิงเศรษฐกิจทุกประเภท ได้แก่

1) นายจ้าง

หมายถึง ผู้ประกอบธุรกิจของตนเอง¹ (อาจมี “หุ้นส่วน” หรือ “ไม่ก็ได้”) เพื่อหวังผลกำไร หรือส่วนแบ่ง และได้จ้างบุคคล ตั้งแต่ 1 คนขึ้นไปมาทำงานให้ธุรกิจในฐานะ “ลูกจ้าง” โดยเป็นการจ้างงานบนพื้นฐานของความต่อเนื่อง

2) ทำธุรกิจส่วนตัวโดยไม่มีลูกจ้าง

หมายถึง ผู้ประกอบธุรกิจของตนเอง¹ (อาจมี “หุ้นส่วน” หรือ “ไม่ก็ได้”) เพื่อหวังผลกำไร หรือส่วนแบ่ง และไม่มีจ้าง “ลูกจ้าง” (ที่เป็นการจ้างงานบนพื้นฐานของความต่อเนื่อง) แต่อาจมีสมาชิกในครัวเรือนหรือผู้ฝึกงานมาช่วยทำงาน โดยไม่ได้รับค่าจ้างหรือค่าตอบแทนในลักษณะการจ้างทำงาน

3) ช่วยธุรกิจในครัวเรือนโดยไม่ได้รับค่าจ้าง

หมายถึง ผู้ที่ช่วยทำธุรกิจหรือการเกษตรของสมาชิกในครัวเรือนเป็นประจำ โดยไม่ได้รับค่าจ้างและไม่ได้อยู่ในฐานะ “หุ้นส่วน” หรืออาจจะได้รับค่าตอบแทนบ้างแต่ไม่ใช่ลักษณะของการจ้างทำงาน

4) ลูกจ้าง

หมายถึง ผู้ที่ทำงานโดยได้รับค่าจ้าง ที่เป็นการจ้างงานบนพื้นฐานของความต่อเนื่อง ไม่มีอำนาจในการตัดสินใจในการดำเนินงาน ค่าจ้างที่ได้รับอาจเป็นรายเดือน รายวัน รายชั่วโมง รายชิ้น หรือเหมาจ่าย ซึ่งอาจจะเป็นตัวเงิน หรือสิ่งของก็ได้

5) การรวมกลุ่ม

หมายถึง กลุ่มคนที่มาร่วมกันทำงานในเชิงเศรษฐกิจ (ผลิตสินค้าและบริการ) โดยสมาชิกแต่ละคนมีส่วนร่วมเท่าเทียมกันในการตัดสินใจดำเนินการทุกขั้นตอน ตลอดจนการแบ่งรายได้ให้แก่สมาชิกตามที่ตกลงกัน การรวมกลุ่มดังกล่าวอาจจะมีการ “จดทะเบียนจัดตั้งในรูปนิติบุคคล” หรือไม่ก็ได้

การรวมกลุ่มอาจดำเนินการโดยใช้แรงงานของสมาชิกทุกคน หรือจ้างสมาชิกบางคน หรือผู้อื่นก็ได้ (ผู้ที่รับจ้างดังกล่าวไม่ว่าจะเป็นสมาชิกหรือผู้อื่น ถือว่าเป็น “ลูกจ้าง” ของกิจการ)

เช่น การรวมกลุ่มเพื่อทำการเกษตร (การปลูกไม้ดอกไม้ประดับ การเพาะเลี้ยงกบ ฯลฯ)

การแปรรูปผลผลิตทางการเกษตร (การทำกะปิ น้ำปลา ข้าวเกรียบ ฯลฯ)

และการทำผลิตภัณฑ์หัตถกรรมพื้นบ้าน (การทอผ้า เครื่องจักสานต่าง ๆ ฯลฯ) เป็นต้น

2. รายได้ของครัวเรือน

หมายถึง “เงินหรือสิ่งของ” ที่ครัวเรือนได้รับมาจากการทำงานหรือผลิตเอง หรือจากทรัพย์สิน หรือได้รับความช่วยเหลือจากผู้อื่น

¹ ผู้ประกอบธุรกิจของตนเอง : คือผู้ที่มีอำนาจในการตัดสินใจในการดำเนินงาน และมีความเสี่ยงทางเศรษฐกิจ (ค่าตอบแทนขึ้นอยู่กับผลกำไรของงานที่ทำ)

1) รายได้ประจำ ได้แก่

(1) รายได้ที่เกิดจากการทำงานหรือผลิตเอง

- ค่าจ้างและเงินเดือน (รวม ค่าตอบแทน
อื่นๆ ที่ได้จากการทำงาน)
(ก่อนหักภาษี/เงินสมทบกองทุนสำรองเลี้ยงชีพ/
เงินประกันสังคม ฯลฯ)

- รายได้จากการประกอบธุรกิจ
อุตสาหกรรม วิชาชีพ (ที่ไม่ใช่การเกษตร)
(รายรับเบื้องต้น บวกมูลค่าสินค้า/บริการของธุรกิจที่เ้า
มาอุปโภคบริโภคในครัวเรือน

ลบ ค่าใช้จ่ายในการดำเนินการ)

- รายได้จากการประกอบการเกษตร
(มูลค่าผลผลิตการเกษตรทั้งหมด ลบ ค่าใช้จ่ายในการ
ดำเนินการ)

(2) รายได้จากแหล่งอื่นๆ ที่ไม่ใช่จากการ ทำงาน

- เงินบำเหน็จ/บำนาญ เงินประโยชน์
ทดแทนต่างๆ (เกิดอุบัติเหตุ/การเจ็บป่วยจากการทำงาน)

- เงินชดเชยการออกจากงาน

- เงินและสิ่งของที่ได้รับความช่วยเหลือ
จากบุคคลนอกครัวเรือน/รัฐ/องค์กรต่าง ๆ

- รายได้จากทรัพย์สิน เช่น ค่าเช่าที่ดิน
บ้าน ค่าลิขสิทธิ์และสิทธิบัตร ดอกเบี้ย

- การลงทุน (ที่ไม่ได้มีส่วนร่วมในการ
ดำเนินงาน) เช่น การซื้อ/ขายหุ้น การลงทุนแล้วได้รับ
เงินปันผล ฯลฯ

รวม (ประเมิน) ค่าเช่าบ้านที่ครัวเรือนเป็นเจ้าของและ
อยู่เอง หรือที่อยู่อาศัยที่บุคคลอื่นให้อยู่ฟรี

2) รายได้ไม่ประจำ ได้แก่ เงินที่ได้รับเป็นเงิน
รางวัล เงินถูกสลากกินแบ่ง เงินมรดก ของขวัญ
เงินได้รับจากการประกันสุขภาพ อุบัติเหตุ ไฟไหม้
หรือค่านายหน้า (ในกรณีที่ไม่ได้ประกอบเป็นธุรกิจ)

3. ค่าใช้จ่ายของครัวเรือน

หมายถึง การใช้จ่ายเกี่ยวกับ “สิ่งของหรือ
การบริการด้านต่างๆ ” ที่จำเป็นต่อการครองชีพที่
ครัวเรือนต้องซื้อ/จ่ายด้วยเงิน หรือได้มาโดยไม่ได้อะไร/
จ่าย (ผลิตเอง ได้รับความช่วยเหลือจากบุคคลอื่น รัฐเป็น
สวัสดิการจากการทำงานหรือเบิกได้จากนายจ้าง)

1) ค่าใช้จ่ายสินค้าและบริการ ได้แก่

(1) ค่าใช้จ่ายอุปโภคและบริโภคของครัวเรือน

- ที่อยู่อาศัย
- เครื่องแต่งบ้านเครื่องใช้เบ็ดเตล็ด และ
การดำเนินการในครัวเรือน

- ค่าจ้างบุคคลที่ให้บริการแก่ครัวเรือน

- เสื้อผ้า เครื่องแต่งกาย รองเท้า ของใช้/
บริการส่วนบุคคล

- เวชภัณฑ์และค่ารักษาพยาบาล

- การเดินทางและการสื่อสาร

- การศึกษา

- การบันเทิง การอ่าน และกิจกรรมทางศาสนา

(2) ค่าใช้จ่ายไม่เกี่ยวกับอุปโภคบริโภคของ ครัวเรือน

- ภาษี (ทุกประเภท) ค่าบริการทางการเงิน
ค่าปรับทางกฎหมาย

- ค่าสมาชิกกลุ่มอาชีพ

- เงิน/สิ่งของ ที่ส่งให้บุคคลนอกครัวเรือน

- เงินบริจาค เงินทำบุญ/ช่วยงาน

- เบี้ยประกันภัย/ทรัพย์สิน/ประกันชีวิต

(ไม่ใช่ประเภทสะสมทรัพย์)

- ซื้อสลากกินแบ่ง/หวย การพนัน

- ดอกเบี้ยจ่าย/ดอกเบี้ยแชร์ และอื่น ๆ

(ค่าขนย้ายบ้าน ฯลฯ)

2) ค่าใช้จ่ายอาหาร เครื่องดื่ม และยาสูบ ได้แก่
อาหารทุกประเภท (อาหารสด อาหารแห้ง อาหาร
สำเร็จรูป เครื่องปรุงรส ฯลฯ) เครื่องดื่ม (มี/ไม่มี

แอลกอฮอล์) และยาสูบ (ยาเส้น ยาสูบ หมาก ยานัตถ์ ฯลฯ)

4. สถานะทางเศรษฐกิจสังคมของครัวเรือน

ในการเสนอผลของการสำรวจ ได้จัดแบ่งครัวเรือนเป็นกลุ่มตามฐานะทางเศรษฐกิจและสังคมโดยพิจารณาจากแหล่งรายได้ส่วนใหญ่ของครัวเรือน สถานภาพการทำงาน ประเภทของกิจกรรมในเชิงเศรษฐกิจและอาชีพเป็นหลัก

ครัวเรือนตามสถานะทางเศรษฐกิจสังคมแบ่งเป็น 10 กลุ่ม คือ

- 1) ผู้ถือครองทำการเกษตร การปลูกพืช การเลี้ยงสัตว์ และการเพาะเลี้ยงสัตว์น้ำ ซึ่งที่ดินส่วนใหญ่เป็นของตนเอง
- 2) ผู้ถือครองทำการเกษตร การปลูกพืช การเลี้ยงสัตว์ และการเพาะเลี้ยงสัตว์น้ำ ซึ่งที่ดินส่วนใหญ่เช่าผู้อื่น/ที่สาธารณะ/ที่อื่นๆ
- 3) ผู้ทำการประมง ป่าไม้ ค่าสัตว์ หางของป่า และบริการทางการเกษตร
- 4) ผู้ดำเนินธุรกิจของตนเองที่ไม่ใช่การเกษตร
- 5) ผู้ปฏิบัติงานวิชาชีพ นักวิชาการ และนักบริหารที่รับจ้าง
- 6) คนงานเกษตร
- 7) คนงานทั่วไป
- 8) เสมียนพนักงาน พนักงานขายและให้บริการ
- 9) ผู้ปฏิบัติงานในกระบวนการผลิต
- 10) ผู้ไม่ได้ปฏิบัติงานในเชิงเศรษฐกิจ

1.7 วิธีการเก็บรวบรวมข้อมูล

เลือกครัวเรือนส่วนบุคคลตัวอย่างจากบัญชีรายชื่อครัวเรือนทั้งหมด ซึ่งได้จากการนับจดในชุมชุมอาคาร/หมู่บ้านตัวอย่าง แล้วจัดเรียงครัวเรือนใหม่ตามขนาดของครัวเรือน (จำนวนสมาชิกในครัวเรือน) และประเภทครัวเรือนเชิงเศรษฐกิจ (ตาม

อาชีพที่ก่อให้เกิดรายได้สูงสุดในครัวเรือน, ก่อนทำการเลือกครัวเรือนตัวอย่างด้วยวิธีการสุ่มแบบมีระบบ โดยกำหนดขนาดตัวอย่างในแต่ละเขต คือ

(1) ในเขตเทศบาลเลือก 15 ครัวเรือนตัวอย่างต่อชุมชุมอาคาร

(2) นอกเขตเทศบาลเลือก 10 ครัวเรือนตัวอย่างต่อหมู่บ้าน

สำหรับจำนวนชุมชุมอาคาร/หมู่บ้านตัวอย่างของจังหวัดชุมพร ที่กำหนดให้ทำการเก็บรวบรวมข้อมูลในปี 2550 จำแนกตามเขตการปกครอง ดังนี้

ตัวอย่างทั้งหมด		ในเขตเทศบาล		นอกเขตเทศบาล	
ชุมชุมอาคาร/ หมู่บ้าน	ครัวเรือน	ชุมชุมอาคาร	ครัวเรือน	หมู่บ้าน	ครัวเรือน
34	430	18	270	16	160

ได้ทำการแบ่งชุมชุมอาคาร/หมู่บ้านตัวอย่าง ออกเป็น 12 กลุ่มเท่าๆ กัน ซึ่งในแต่ละกลุ่มจะมีครัวเรือนตัวอย่างกระจายอยู่ในพื้นที่ทั้งในเขตและนอกเขตเทศบาล และดำเนินการสำรวจครัวเรือนตัวอย่างกลุ่มละ 1 เดือน โดยการจัดส่งเจ้าหน้าที่ออกไปสัมภาษณ์หัวหน้าครัวเรือนหรือสมาชิกของครัวเรือนที่ได้รับเลือกเป็นตัวอย่าง ซึ่งมีคาบเวลาการปฏิบัติงานเก็บ รวบรวมข้อมูล 12 เดือน เริ่มตั้งแต่เดือนมกราคม ถึงเดือนธันวาคม 2550

1.8 การประมวลผลข้อมูล

แบบสอบถามที่เจ้าหน้าที่ผู้ปฏิบัติงานบันทึกเรียบร้อยแล้ว และได้ผ่านการตรวจสอบ รวมทั้งทำการบรรณาธิกรและลงรหัสเบื้องต้น ในแต่ละจังหวัดแล้วจะส่งไปยังส่วนกลาง โดยเจ้าหน้าที่ในส่วนกลางจะตรวจสอบความถูกต้องครบถ้วน และความแนบเนียนของรายการที่สำคัญต่างๆ อีกครั้งหนึ่ง จากนั้นจึงถ่ายถอดข้อมูลลงในสื่อคอมพิวเตอร์เพื่อการประมวลผล โดยได้

ทำการบรรณาธิกรด้วยเครื่องคอมพิวเตอร์อีกครั้งหนึ่ง เพื่อตรวจแก้งั้นแน่ใจว่าข้อมูลถูกต้องครบถ้วนจึงทำการเดินตารางประมวลผล สำหรับข้อมูลที่น่าเสนอในรายงานฉบับนี้จะนำเสนอในรูปแบบ ค่าเฉลี่ย และ อัตราร้อยละ เท่านั้น

1.9 ข้อจำกัดของข้อมูล

โดยทั่วไป คราวเรือนมักจะรายงานข้อมูลทั้งรายได้ และค่าใช้จ่ายต่ำกว่าความเป็นจริง อย่างไรก็ตาม ข้อมูลของรายได้จะต่ำกว่าความเป็นจริงมากกว่ารายจ่าย ซึ่งจะต่ำกว่าความเป็นจริงมาน้อยเพียงไรขึ้นอยู่กับแหล่งที่มาของรายได้ เช่น ข้อมูลเกี่ยวกับค่าจ้างและเงินเดือน จะใกล้เคียงความเป็นจริงมากกว่าข้อมูลที่เกี่ยวข้องกับการประกอบอาชีพธุรกิจส่วนตัว สำหรับข้อมูลรายจ่ายที่ต่ำกว่าความเป็นจริงนั้นเป็นเพราะ

ผู้ตอบสัมภาษณ์ อาจจะลืมค่าใช้จ่ายบางรายการที่ได้เกิดขึ้นในคาบเวลาอ้างอิงของค่าใช้จ่ายบางประเภท เช่น ค่าใช้จ่ายเกี่ยวกับเครื่องดื่มน้ำที่มีแอลกอฮอล์ บุหรี่ ยาสูบ และค่าใช้จ่ายเกี่ยวกับการบันเทิงอื่น ๆ นั้น ผู้ตอบสัมภาษณ์อาจจะไม่เต็มใจที่จะให้คำตอบหรืออาจจะให้คำตอบที่ต่ำกว่าความจริง

มูลค่าที่ประมาณสำหรับรายการใช้จ่ายที่ไม่เป็นตัวแทน เช่น มูลค่าสินค้าที่ครัวเรือนผลิตขึ้น หรือได้มาโดยไม่ต้องจ่ายเงินนั้นเป็นค่าประมาณ โดยครัวเรือนที่ตอบสัมภาษณ์ประมาณตามราคาขายปลีกในท้องถิ่นนั้น ๆ หากครัวเรือนต้องจ่ายเงินซื้อ ส่วนค่าประเมินค่าเช่าบ้านที่เจ้าของอยู่เองนั้นเป็นค่าประมาณค่าเช่าต่อเดือนซึ่งครัวเรือนได้รับถ้าให้ผู้อื่นเช่าบ้านหลังดังกล่าว

บทที่ 2

ผลการสำรวจที่สำคัญ

2.1 รายได้ของครัวเรือนและแหล่งที่มาของรายได้

จากการสำรวจปี 2550 พบว่า ครัวเรือนของจังหวัดชุมพรมีรายได้เฉลี่ยเดือนละ 19,003 บาท ส่วนใหญ่เป็นรายได้จากการทำงาน ประมาณร้อยละ 81.3 ซึ่งได้แก่ ค่าไรสุทธิจากการทำเกษตร (ร้อยละ 36.7) ค่าจ้างเงินเดือน (ร้อยละ 24.7) และจากการทำธุรกิจ (ร้อยละ 19.9) นอกจากนี้ครัวเรือนยังมีรายได้ ที่ไม่ใช่จากการทำงาน เช่น เงินที่ได้รับความช่วยเหลือจากบุคคลอื่นนอกครัวเรือน (ร้อยละ 5.8) รายได้จากทรัพย์สิน เช่น ดอกเบี้ย (ร้อยละ 0.8) รายได้ที่ไม่เป็นตัวเงิน ซึ่งได้รับมาโดยมิต้องซื้อ (ร้อยละ 11.4) และรายได้ไม่ประจำ เช่น เงินรางวัล เงินมรดก เงินจากการประกัน อีกประมาณร้อยละ 0.7

เมื่อพิจารณาตามสถานะทางเศรษฐกิจสังคม (ตามอาชีพของผู้ที่มีรายได้สูงสุดในครัวเรือน) พบว่า ครัวเรือนลูกจ้างที่ปฏิบัติงานวิชาชีพ นักวิชาการ และนักบริหาร มีรายได้เฉลี่ยต่อเดือนสูงที่สุด ถึง 28,410 บาท รองลงมา ได้แก่ ครัวเรือนผู้ถือครองทำการเกษตรที่ทำประมง ป่าไม้ ลำสัตว์ หางของป่า บริการทางการเกษตร มีรายได้เฉลี่ยเดือนละ 27,739 บาท และครัวเรือนของผู้ดำเนินธุรกิจที่ไม่ใช่เกษตร มีรายได้เฉลี่ยเดือนละ 25,556 บาท สำหรับครัวเรือนที่มีรายได้ต่ำสุดคือ ครัวเรือนผู้ถือครองทำการเกษตรปลูกพืช

เลี้ยงสัตว์ เพาะเลี้ยง ส่วนใหญ่เช่าที่ดิน ซึ่งมีรายได้เฉลี่ยประมาณเดือนละ 4,519 บาท

เมื่อพิจารณาแหล่งที่มาของรายได้ จำแนกตามสถานะทางเศรษฐกิจสังคม พบว่า

- ครัวเรือนผู้ถือครองทำการเกษตร ประมง ป่าไม้ ลำสัตว์ หางของป่า บริการทางการเกษตร มีรายได้ประจำ สูงถึงร้อยละ 100 แบ่งเป็น รายได้ที่เป็นตัวเงิน ร้อยละ 92.9 และเป็นรายได้ที่ไม่เป็นตัวเงิน ร้อยละ 7.1 ในส่วนของรายได้ที่เป็นตัวเงิน เป็นรายได้จากการทำงานร้อยละ 92.5 (ส่วนใหญ่เป็นรายได้จากค่าไรสุทธิจากการทำเกษตร ร้อยละ 88.2 เป็นค่าไรสุทธิจากการทำธุรกิจร้อยละ 3.0 และจากค่าจ้างเงินเดือนเพียงร้อยละ 1.3) นอกจากนี้ยังมีรายได้จากเงินที่ได้รับเป็นการช่วยเหลือ ร้อยละ 0.4

- ครัวเรือนของลูกจ้างคนงานทั่วไป มีรายได้ประจำสูงถึง ร้อยละ 100 ในส่วนของรายได้ประจำ เป็นรายได้ที่เป็นตัวเงิน ร้อยละ 81.6 รายได้ที่ไม่เป็นตัวเงิน ร้อยละ 18.4 ในส่วนของ รายได้ที่เป็นตัวเงิน เป็นรายได้จากการทำงาน ร้อยละ 79.7 (ส่วนใหญ่เป็นรายได้จากค่าจ้าง เงินเดือน ร้อยละ 52.9 และค่าไรสุทธิจากการทำธุรกิจ ร้อยละ 26.8) รายได้ที่เป็นเงินได้รับเป็นการช่วยเหลือ ร้อยละ 1.9 สำหรับรายได้จากทรัพย์สินและรายได้ที่ไม่เป็นตัวเงิน ครัวเรือนประเภทนี้ไม่มี

- คราวเรือนผู้ไม่ได้ปฏิบัติงานเชิงเศรษฐกิจ มีรายได้ประจำ ร้อยละ 100.0 แบ่งเป็นรายได้ที่เป็นตัวเงิน ร้อยละ 79.4 และรายได้ที่ไม่เป็นตัวเงิน ร้อยละ 20.6 ในส่วนของรายได้ที่เป็นตัวเงิน ส่วนใหญ่เป็นเงินได้รับเป็นการช่วยเหลือ ร้อยละ 55.7 รายได้จากการทำงาน ร้อยละ 19.8 (ส่วนใหญ่เป็นรายได้จากค่าจ้างเงินเดือน ร้อยละ 14.5 กำไรสุทธิจากการทำธุรกิจร้อยละ 3.1 และกำไรสุทธิจากการทำเกษตร ร้อยละ 2.2) นอกจากนี้ยังมีรายได้จากทรัพย์สิน ซึ่งมีประมาณ ร้อยละ 3.9

- คราวเรือนผู้ถือครองทำการเกษตรปลูกพืช เลี้ยงสัตว์ เพาะเลี้ยง ส่วนใหญ่เป็นเจ้าของที่ดิน มีรายได้ประจำ ร้อยละ 99.8 แบ่งเป็นรายได้ที่เป็นตัวเงิน ร้อยละ 87.2 และรายได้ที่ไม่เป็นตัวเงิน ร้อยละ 12.6 ในส่วนของรายได้ที่เป็นตัวเงิน เป็นรายได้จากการทำงาน ร้อยละ 83.2 (ส่วนใหญ่เป็นรายได้จากกำไรสุทธิจากการทำเกษตร ร้อยละ 76.9 ค่าจ้างเงินเดือน ร้อยละ 3.3 และกำไรสุทธิจากการทำธุรกิจร้อยละ 3.0) นอกจากนี้ยังมีรายได้จากเงินที่ได้รับเป็นการช่วยเหลือ และรายได้จากทรัพย์สิน ซึ่งมีประมาณ ร้อยละ 3.5 และ 0.5 ตามลำดับ สำหรับรายได้ไม่ประจำ (ที่เป็นตัวเงิน) มีประมาณร้อยละ 0.3 เท่านั้น

- คราวเรือนที่มีรายได้ต่ำที่สุด คือ คราวเรือนผู้ถือครองทำการเกษตร ปลูกพืช เลี้ยงสัตว์ เพาะเลี้ยง ส่วนใหญ่เช่าที่ดิน ซึ่งมีรายได้ทั้งหมดจากรายได้ประจำ (ร้อยละ 100.0) ในส่วนของรายได้ประจำแบ่งเป็น รายได้ที่เป็นตัวเงิน ร้อยละ 43.6 และรายได้ที่ไม่เป็นตัวเงิน ร้อยละ 56.4 ซึ่งรายได้ที่เป็นตัวเงิน เป็นรายได้จากการทำงาน

ร้อยละ 25.2 (ทั้งหมดเป็นกำไรสุทธิจากการทำเกษตร ร้อยละ 25.2) และมีเงินที่ได้รับจากการช่วยเหลือร้อยละ 18.4 สำหรับคราวเรือนประเภทนี้ไม่ปรากฏว่ามีรายได้จากทรัพย์สิน และรายได้ไม่ประจำ (ที่เป็นตัวเงิน) (ตาราง ก)

2.2 ค่าใช้จ่ายของคราวเรือน^{1/}

ในปี 2550 คราวเรือนของจังหวัดชุมพร มีค่าใช้จ่ายเฉลี่ยเดือนละ 15,074 บาท หรือคิดเป็นร้อยละ 79.3 ของรายได้ โดยร้อยละ 89.9 เป็นค่าใช้จ่ายเพื่อการอุปโภคบริโภคในคราวเรือน ในส่วนนี้เป็นค่าใช้จ่ายเกี่ยวกับสินค้าและบริการ ร้อยละ 57.2 (ส่วนใหญ่เป็นค่าใช้จ่ายเกี่ยวกับการเดินทางและการสื่อสาร ร้อยละ 29.2 ค่าใช้จ่ายเกี่ยวกับที่อยู่อาศัย ร้อยละ 16.7 ค่าใช้จ่ายเกี่ยวกับเครื่องนุ่งห่มและรองเท้า ร้อยละ 3.2 ค่าใช้จ่ายส่วนบุคคล ร้อยละ 2.6 ค่าเวชภัณฑ์และค่าตรวจรักษา เท่ากันกับค่าการบันเทิง การอ่านและกิจกรรมทางศาสนา ร้อยละ 1.8 ส่วนที่เหลืออีกร้อยละ 2.1 เป็นค่าใช้จ่ายในหมวดอื่นๆ) สำหรับค่าใช้จ่ายเกี่ยวกับอาหาร เครื่องดื่ม และยาสูบ มีประมาณ ร้อยละ 32.7 เมื่อพิจารณาตามสถานะทางเศรษฐกิจสังคม พบว่า คราวเรือนถูกจ้างที่ปฏิบัติงานวิชาชีพ/นักวิชาการ/นักบริหาร มีค่าใช้จ่ายเฉลี่ยต่อเดือน 18,914 บาท ซึ่งสูงกว่าคราวเรือนในลักษณะอื่นๆ เมื่อพิจารณาตามสัดส่วนของประเภทค่าใช้จ่าย พบว่า เป็นค่าใช้จ่ายเพื่อการอุปโภคบริโภค ประมาณร้อยละ 84.9 (ค่าใช้จ่ายเกี่ยวกับอาหาร เครื่องดื่ม และยาสูบ ร้อยละ 27.2 และค่าใช้จ่ายเกี่ยวกับสินค้าและบริการ ร้อยละ 57.7)

^{1/} ไม่รวม รายจ่ายเพื่อการออมและสะสมทุน เช่น ซื้อ/เช่าซื้อบ้าน ที่ดิน และของมีค่าต่างๆ การประกันชีวิตแบบสะสมทรัพย์ เป็นต้น

สำหรับค่าใช้จ่ายที่ไม่เกี่ยวกับการอุปโภคบริโภค มีประมาณร้อยละ 15.1 (ตาราง ข)

และเมื่อพิจารณาตามประเภทค่าใช้จ่าย พบว่า ครัวเรือนมีการใช้จ่าย ดังนี้

- ค่าใช้จ่ายเพื่อการอุปโภคบริโภค พบว่า ครัวเรือนที่มีค่าใช้จ่ายประเภทนี้เฉลี่ยต่อเดือนสูงสุด 3 ลำดับแรก คือ ครัวเรือนลูกจ้างที่ปฏิบัติงานวิชาชีพ นักวิชาการ นักบริหาร มีค่าใช้จ่ายเฉลี่ย เดือนละ 18,914 บาท รองลงมา คือ ครัวเรือนของผู้ดำเนินธุรกิจของตนเองที่ไม่ใช่เกษตรกร มีค่าใช้จ่ายเฉลี่ย เดือนละ 17,494 บาท และครัวเรือนผู้ถือครองทำการเกษตรทำประมง ป่าไม้ ลำสัตว์ หางของป่า บริการทางการเกษตรมีค่าใช้จ่ายเฉลี่ย เดือนละ 15,935 บาท ตามลำดับ

- ค่าใช้จ่ายเกี่ยวกับสินค้าและบริการ พบว่า ครัวเรือนที่มีค่าใช้จ่ายประเภทนี้เฉลี่ยต่อเดือนสูงสุด 3 ลำดับแรก คือ ครัวเรือนลูกจ้างที่ปฏิบัติงานวิชาชีพ/นักวิชาการ/นักบริหาร มีค่าใช้จ่ายเฉลี่ย เดือนละ 10,914 บาท รองลงมา คือ ครัวเรือนของผู้ดำเนินธุรกิจของตนเองที่ไม่ใช่เกษตรกร มีค่าใช้จ่ายเฉลี่ยเดือนละ 10,564 บาท และครัวเรือนผู้ถือครองทำการเกษตร ประมง ป่าไม้ ลำสัตว์ หางของป่า บริการทางการเกษตร มีค่าใช้จ่ายเฉลี่ยเดือนละ 9,359 บาท ตามลำดับ และในครัวเรือนทุกประเภทตามสถานะทางเศรษฐกิจ พบว่า มีค่าใช้จ่ายเกี่ยวกับการเดินทาง และการสื่อสาร ในสัดส่วนที่สูงกว่าหมวดอื่น ๆ ซึ่งอยู่ระหว่างร้อยละ 6.1 - 31.3 ของค่าใช้จ่ายทั้งสิ้นเกี่ยวกับสินค้าและบริการ

2.3 ค่าใช้จ่ายเกี่ยวกับอาหารและเครื่องดื่มที่ไม่มีแอลกอฮอล์

ครัวเรือนในจังหวัดชุมพรมีค่าใช้จ่ายเกี่ยวกับอาหารและเครื่องดื่ม (ไม่รวมเครื่องดื่มที่มีแอลกอฮอล์) โดยเฉลี่ยประมาณเดือนละ 4,736 บาท ส่วนใหญ่เป็นค่าใช้จ่ายเกี่ยวกับอาหารที่ปรุงที่บ้านประมาณ 3,540 บาท หรือประมาณร้อยละ 74.7 ของค่าอาหารและเครื่องดื่มทั้งสิ้น และเป็นค่าใช้จ่ายเกี่ยวกับอาหารสำเร็จรูป (ซื้อมาบริโภคที่บ้านและอาหารที่บริโภคนอกบ้าน) ประมาณ 1,196 บาท หรือประมาณร้อยละ 25.3

เมื่อพิจารณาตามประเภทค่าใช้จ่ายของอาหารจำแนกตามอาหารปรุงที่บ้าน และอาหารสำเร็จรูป พบว่า ครัวเรือนมีสัดส่วนค่าใช้จ่ายของอาหารปรุงที่บ้าน ดังนี้ ค่าใช้จ่ายในหมวดเนื้อสัตว์และสัตว์ปีก ประมาณร้อยละ 12.7 ของค่าอาหารและเครื่องดื่มทั้งสิ้น ซึ่งสูงกว่าอาหารหมวดอื่นๆ รองลงมาได้แก่ หมวดข้าวและอาหารที่ทำจากแป้งประมาณร้อยละ 12.2 หมวดปลาและสัตว์น้ำ ประมาณร้อยละ 11.5 หมวดนม เนยแข็ง และไข่ ประมาณร้อยละ 8.3 หมวดผัก ประมาณร้อยละ 7.8 หมวดผลไม้และถั่วเปลือกแข็ง ประมาณร้อยละ 6.9 หมวดเครื่องดื่มที่ไม่มีแอลกอฮอล์ ประมาณร้อยละ 5.1 หมวดน้ำตาลและขนมหวาน ประมาณร้อยละ 4.3 หมวดเครื่องปรุงรสและเครื่องเทศ ประมาณ ร้อยละ 4.0 หมวดน้ำและไขมัน ประมาณร้อยละ 2.0 สำหรับค่าใช้จ่ายเกี่ยวกับอาหารสำเร็จรูปที่บริโภค

นอกบ้าน ประมาณร้อยละ 15.3 และมีค่าใช้จ่ายอาหารที่ซื้อมาบริโภคที่บ้าน ประมาณร้อยละ 10.0

หากพิจารณาสัดส่วนค่าใช้จ่ายเกี่ยวกับอาหารที่ปรุงที่บ้าน ตามสถานะทางเศรษฐกิจสังคมของครัวเรือน พบว่า ครัวเรือนลูกจ้างที่เป็นคนงานเกษตรจะมีสัดส่วนค่าใช้จ่ายเกี่ยวกับอาหารที่ปรุงที่บ้านสูงสุด คือ ประมาณร้อยละ 90.0 ของค่าอาหารและเครื่องดื่ม (ไม่มีแอลกอฮอล์) รองลงมาคือ ครัวเรือนผู้ถือครองทำการเกษตร ที่มีอาชีพปลูกพืช เลี้ยงสัตว์ เพาะเลี้ยง ที่ส่วนใหญ่ เช่าที่ดิน ประมาณร้อยละ 83.4 และผู้ถือครองทำการเกษตร ที่มีอาชีพปลูกพืช เลี้ยงสัตว์ เพาะเลี้ยง ที่ส่วนใหญ่เป็นเจ้าของที่ดิน ประมาณร้อยละ 77.4 ตามลำดับ สำหรับครัวเรือนที่มีสัดส่วนค่าใช้จ่ายเกี่ยวกับอาหารที่ปรุงที่บ้านต่ำที่สุด คือครัวเรือนลูกจ้างผู้ปฏิบัติงานวิชาชีพ นักวิชาการ และนักบริหาร ซึ่งมีค่าใช้จ่ายประมาณร้อยละ 65.8

สำหรับค่าใช้จ่ายเกี่ยวกับอาหารสำเร็จรูปที่บริโภคนอกบ้าน พบว่า ครัวเรือนลูกจ้างผู้ปฏิบัติงานวิชาชีพ นักวิชาการ และนักบริหาร มีสัดส่วนค่าใช้จ่ายประเภทนี้สูงที่สุด เมื่อเปรียบเทียบกับครัวเรือนประเภทอื่นๆ คือ ประมาณร้อยละ 34.2 รองลงมาคือ ครัวเรือนผู้ดำเนินธุรกิจของตนเองที่ไม่ใช่การเกษตรมีค่าใช้จ่ายหมวดนี้ประมาณร้อยละ 29.7 และครัวเรือนลูกจ้างคนงานทั่วไป มีค่าใช้จ่ายหมวดนี้ประมาณร้อยละ 29.3 เมื่อเปรียบเทียบกับค่าใช้จ่ายของหมวดอาหารสำเร็จรูปทั้งสิ้น (ตาราง ค)

2.4 การแจกแจงครัวเรือนตามชั้นของรายได้ประจำและค่าใช้จ่ายเพื่อการอุปโภคบริโภคเฉลี่ยต่อเดือนของครัวเรือน

ในการจำแนกครัวเรือนตามชั้นรายได้ประจำ และค่าใช้จ่ายเพื่อการอุปโภคบริโภคโดยเฉลี่ย ต่อเดือนของครัวเรือนในจังหวัดชุมพร พบว่า ครัวเรือนส่วนใหญ่มีรายได้ประจำต่อเดือน ระหว่าง 15,001 – 30,000 บาท ประมาณร้อยละ 29.5 ของครัวเรือนทั้งสิ้น รองลงมาได้แก่ ครัวเรือนมีรายได้ประจำต่อเดือน ระหว่าง 5,001 – 10,000 บาท มีประมาณร้อยละ 23.4 และครัวเรือนมีรายได้ประจำต่อเดือน 10,001 – 15,000 บาท มีประมาณร้อยละ 21.8 สำหรับครัวเรือนที่มีรายได้ประจำต่อเดือนมากกว่า 100,000 บาท และครัวเรือนที่มีรายได้ประจำต่ำกว่า 3,000 บาทต่อครัวเรือน มีเพียง ร้อยละ 0.4 และ 2.3 ของครัวเรือนทั้งสิ้น ตามลำดับ

สำหรับค่าใช้จ่ายเพื่อการอุปโภคบริโภคโดยเฉลี่ยต่อคนต่อเดือน พบว่า ครัวเรือนส่วนใหญ่มีค่าใช้จ่ายเพื่อการอุปโภคบริโภคต่อเดือน ระหว่าง 10,001–15,000 บาท ประมาณร้อยละ 30.8 ของครัวเรือนทั้งสิ้น รองลงมา ได้แก่ ครัวเรือนที่มีค่าใช้จ่ายเพื่อการอุปโภคบริโภคต่อเดือน ระหว่าง 5,001 - 10,000 บาท มีประมาณร้อยละ 29.8 และครัวเรือนที่มีค่าใช้จ่ายเพื่อการอุปโภคบริโภค ระหว่าง 15,001–30,000 บาท มีประมาณร้อยละ 24.2 สำหรับครัวเรือนที่มีค่าใช้จ่ายเพื่อการอุปโภคบริโภคโดยเฉลี่ยต่อคนต่อเดือนต่ำกว่า 3,000 บาท และครัวเรือนที่มีค่าใช้จ่ายเพื่อ

การอุปโภคบริโภคโดยเฉลี่ยต่อคนต่อเดือนสูงกว่า 50,000 บาทต่อครัวเรือน มีเพียงร้อยละ 2.1 และ 1.1 ตามลำดับ (ตาราง ง)

2.5 หนี้สินของครัวเรือน

ในปี 2550 ครัวเรือนของจังหวัดชุมพร มีหนี้สิน ประมาณร้อยละ 64.7 ของครัวเรือนทั้งสิ้น และมีหนี้สินเฉลี่ย 127,313 บาทต่อครัวเรือนทั้งสิ้น หรือประมาณ 6.7 เท่าของรายได้ โดยส่วนใหญ่ ประมาณร้อยละ 53.4 เป็นการก่อหนี้เพื่อใช้จ่ายในครัวเรือน (เป็นหนี้เพื่อใช้ซื้อหรือเช่าซื้อบ้านและที่ดิน ร้อยละ 27.0 เป็นหนี้เพื่อใช้ในการอุปโภคบริโภคอื่นๆ ในครัวเรือน ร้อยละ 24.6 และหนี้เพื่อใช้ในการศึกษา ร้อยละ 1.8) ส่วนที่เหลือเป็นหนี้จากการทำการเกษตร ประมาณร้อยละ 26.2 และเป็นหนี้จากการทำธุรกิจ ประมาณร้อยละ 20.4 (ตาราง จ)

เมื่อพิจารณาเฉพาะครัวเรือนที่เป็นหนี้ พบว่า ครัวเรือนของจังหวัดชุมพรมีหนี้สินเฉลี่ย 198,936 บาทต่อครัวเรือน เมื่อพิจารณาตามสถานะทางเศรษฐกิจสังคม (ตามอาชีพของผู้ที่มีรายได้สูงสุดในครัวเรือน) ที่มีหนี้สินสูงสุด 3 ลำดับแรก พบว่า

- ครัวเรือนของลูกจ้างที่ปฏิบัติงานวิชาชีพ/นักวิชาการ/นักบริหาร มีหนี้สินเฉลี่ยสูงสุด คือ 386,470 บาท เป็นการก่อหนี้เพื่อใช้จ่ายในครัวเรือน ประมาณร้อยละ 56.2 เป็นหนี้เพื่อใช้ในการทำธุรกิจ ประมาณร้อยละ 26.0 เป็นหนี้เพื่อใช้ในการเกษตรประมาณร้อยละ 17.6

- ครัวเรือนผู้ดำเนินธุรกิจที่ไม่ใช่เกษตร มีหนี้สินเฉลี่ย 357,763 บาท เป็นการก่อหนี้เพื่อ

ใช้จ่ายในครัวเรือน ประมาณร้อยละ 51.3 เป็นหนี้เพื่อใช้ในการทำธุรกิจประมาณร้อยละ 40.3 เป็นหนี้เพื่อใช้ในการเกษตร ประมาณร้อยละ 8.4

- ครัวเรือนของผู้ที่ไม่ได้ปฏิบัติงานเชิงเศรษฐกิจมีหนี้สินเฉลี่ย คือ 217,357 บาท เป็นหนี้เพื่อใช้จ่ายในครัวเรือน ประมาณร้อยละ 71.0 เป็นหนี้เพื่อใช้ในการเกษตรประมาณร้อยละ 26.0 เป็นการก่อหนี้เพื่อใช้ในการทำธุรกิจประมาณร้อยละ 3.0

สำหรับครัวเรือนลูกจ้างที่เป็นคนงานทั่วไป มีหนี้สินเฉลี่ยค่าที่สุด คือ 26,229 บาท ซึ่งเป็นหนี้เพื่อใช้จ่ายในครัวเรือน ประมาณร้อยละ 56.7 และเป็นการก่อหนี้เพื่อใช้ในการทำการเกษตรประมาณร้อยละ 43.3

และเมื่อพิจารณาตามแหล่งเงินทุนพบว่า ครัวเรือนที่เป็นหนี้สินของจังหวัดชุมพรส่วนใหญ่เป็นหนี้สินในระบบ ประมาณร้อยละ 97.5 ของครัวเรือนทั้งสิ้น ส่วนที่เหลืออีกร้อยละ 2.5 เป็นหนี้สินนอกระบบ (ตาราง ฉ)

2.6 เปรียบเทียบรายได้ ค่าใช้จ่ายต่อเดือนและหนี้สินเฉลี่ยต่อครัวเรือน

ในปี 2550 ครัวเรือนของจังหวัดชุมพร มีรายได้เฉลี่ยเดือนละ 19,003 บาทต่อครัวเรือน (5,758 บาทต่อคน) และมีค่าใช้จ่ายเฉลี่ยต่อเดือน 15,074 บาทต่อครัวเรือน (4,568 บาทต่อคน) ซึ่งเป็นค่าใช้จ่ายเพื่อการอุปโภคบริโภคของครัวเรือน ประมาณเดือนละ 13,559 บาท (4,109 บาทต่อคน) โดยครัวเรือนมีรายได้สูงกว่าค่าใช้จ่ายเฉลี่ยเดือนละ 3,929 บาท (1,190 บาท

ต่อคน) คิดเป็นสัดส่วนค่าใช้จ่ายต่อรายได้ของครัวเรือน ประมาณร้อยละ 79.3 ในขณะที่มีหนี้สินเฉลี่ยต่อครัวเรือน 127,313 บาท

หากเปรียบเทียบรายได้และรายจ่ายของครัวเรือนตามสถานะทางเศรษฐกิจสังคมของครัวเรือนพบว่าครัวเรือนที่มีรายได้สูงกว่ารายจ่าย 3 ลำดับแรก มีดังนี้

- ครัวเรือนผู้ถือครองทำการเกษตรที่มีอาชีพประมง ป่าไม้ ลำสัตว์ หางของป่า บริการทางการเกษตร (ประมาณร้อยละ 4.9 ของครัวเรือนทั้งหมด) มีรายได้สูงกว่ารายจ่ายมากที่สุดประมาณเดือนละ 11,804 บาทต่อครัวเรือน และมีสัดส่วนค่าใช้จ่ายต่อรายได้ประมาณร้อยละ 57.4

- ครัวเรือนลูกจ้างที่เป็นผู้ปฏิบัติงานวิชาชีพ นักวิชาการและนักบริหาร (ประมาณร้อยละ 6.9 ของครัวเรือนทั้งหมด) มีรายได้สูงกว่ารายจ่ายประมาณเดือนละ 8,496 บาท ต่อครัวเรือน และมีสัดส่วนค่าใช้จ่ายต่อรายได้ประมาณร้อยละ 70.1

- ครัวเรือนของผู้ดำเนินธุรกิจของตนเองที่ไม่ใช่การเกษตร (ประมาณร้อยละ 18.8 ของครัวเรือนทั้งหมด) มีรายได้สูงกว่ารายจ่ายประมาณเดือนละ 8,062 บาทต่อครัวเรือน และมีสัดส่วนค่าใช้จ่ายต่อรายได้ประมาณร้อยละ 68.5

สำหรับครัวเรือนที่มีค่าใช้จ่ายสูงกว่ารายได้ ได้แก่ ครัวเรือนผู้ถือครองทำการเกษตร ที่ทำการปลูกพืช เลี้ยงสัตว์ เพาะเลี้ยงส่วนใหญ่เช่าที่ดิน (ประมาณร้อยละ 0.1 ของครัวเรือนทั้งหมด) พบว่า มีรายจ่ายสูงกว่ารายได้ประมาณ เดือนละ 2,566 บาทต่อครัวเรือน และมี

สัดส่วนค่าใช้จ่ายต่อรายได้ประมาณร้อยละ 156 (มีค่าใช้จ่าย 156 บาทต่อรายได้ 100 บาท) ซึ่งจากการสำรวจในปี 2549 ไม่ปรากฏลักษณะครัวเรือนประเภทนี้ แต่จากการสำรวจในปี 2550 ได้พบว่า มีครัวเรือนลักษณะดังกล่าวในพื้นที่จังหวัดชุมพร ทั้งนี้อาจมีสาเหตุมาจาก ราคาพืชเศรษฐกิจที่สำคัญของจังหวัด ได้แก่ ปาล์มน้ำมัน ยางพารา มีแนวโน้มราคาอยู่ในเกณฑ์สูง จึงทำให้เกษตรกรขยายพื้นที่เพาะปลูกพืชเศรษฐกิจโดยการเช่าที่ดิน และเนื่องจากการลงทุนทำการเกษตรในพื้นที่เช่าในระยะแรก ยังไม่ได้รับผลผลิต จึงส่งผลให้ครัวเรือนประเภทนี้มีค่าใช้จ่ายสูงกว่ารายได้ (ตาราง ข)

เมื่อพิจารณาเปรียบเทียบรายได้และค่าใช้จ่ายโดยเฉลี่ยต่อเดือนของครัวเรือนในปี พ.ศ.2550 กับปี พ.ศ.2549 พบว่า ในช่วงระยะเวลา 1 ปี ครัวเรือนในจังหวัดชุมพรมีรายได้ เพิ่มขึ้นคือ ประมาณร้อยละ 10.2 ในขณะที่ครัวเรือนมีรายจ่ายเพิ่มขึ้น ร้อยละ 11.3 สำหรับหนี้สินเฉลี่ยต่อครัวเรือน มีสัดส่วนเพิ่มขึ้นร้อยละ 9.4 แต่อย่างไรก็ตามพบว่าสัดส่วนหนี้สินต่อรายได้ในปี 2550 ยังคงเท่ากับในปี 2549 คือ 6.7 เท่า (ตาราง ข)

2.7 การกระจายรายได้ของครัวเรือน

ในการวิเคราะห์การกระจายรายได้ โดยการจัดแบ่งครัวเรือนของจังหวัดชุมพร ออกเป็น 10 กลุ่มเท่าๆ กัน และนำมาเรียงลำดับตามรายได้ประจำต่อคนต่อเดือนจากน้อยไปมาก (กลุ่มที่ 1 เป็นกลุ่มที่มีรายได้ต่ำสุดและกลุ่มที่ 10 เป็นกลุ่มที่มีรายได้สูงสุด) เมื่อคำนวณหาสัมประสิทธิ์ของความไม่เสมอภาค (Gini

Coefficient หรือ Gini Ratio) พบว่ามีค่าเท่ากับ 0.323 ซึ่งเมื่อนำมาเปรียบเทียบกับผลการสำรวจภาวะเศรษฐกิจและสังคมของครัวเรือน ปี 2549 ที่มีค่า Gini Ratio = 0.263 จะเห็นได้ว่าในระยะเวลา 1 ปีที่ผ่านมา ความเหลื่อมล้ำของการกระจายรายได้ของประชากรเพิ่มขึ้น

ในปี 2550 พบว่า มีครัวเรือนส่วนใหญ่คือครัวเรือนกลุ่มที่ 1, 3, 4 และ กลุ่มที่ 6 ซึ่งเป็นกลุ่มที่มีรายได้ต่ำ มีส่วนแบ่งของรายได้ลดลงระหว่างร้อยละ 0.2 – 4.5 ยกเว้นครัวเรือนในกลุ่มที่ 2, 5 และกลุ่มที่ 7 กลับมีส่วนแบ่งของรายได้เพิ่มขึ้น โดยเพิ่มขึ้นประมาณร้อยละ 0.1-ร้อยละ 1.2 ในขณะที่ครัวเรือนของกลุ่มที่มีรายได้สูง กลุ่ม 8-10 ยังคงมีส่วนแบ่งของรายได้เพิ่มขึ้น ประมาณร้อยละ 0.1 – 4.1 เมื่อเทียบกับปี 2549

เมื่อพิจารณารายได้เฉลี่ยของประชากรในแต่ละกลุ่ม พบว่า ครัวเรือนกลุ่มที่ 1, 2, 5, 6

และ 10 มีรายได้ประจำต่อคนต่อเดือนลดลง โดยครัวเรือนกลุ่มที่มีรายได้ต่ำสุด (กลุ่มที่ 1) มีรายได้ประจำต่อคนต่อเดือนลดลง จาก 2,157 บาทในปี 2549 เป็น 1,910 บาท ในปี 2550 ขณะที่ครัวเรือนกลุ่มที่มีรายได้สูงสุด (กลุ่มที่ 10) มีรายได้ประจำต่อคนต่อเดือนลดลงจาก 99,860 บาท เป็น 91,972 บาท ในปี 2550 ครัวเรือนกลุ่มที่ 3, 4, 7, 8 และ 9 มีรายได้ประจำต่อคนต่อเดือนเพิ่มขึ้นโดยครัวเรือนกลุ่มที่มีรายได้ต่ำ (กลุ่มที่ 3) มีรายได้ประจำต่อคนต่อเดือนเพิ่มขึ้นจาก 3,123 บาท ในปี 2549 เป็น 3,277 บาท ในปี 2550 ขณะที่ครัวเรือนกลุ่มที่มีรายได้สูง (กลุ่มที่ 9) มีรายได้ประจำต่อคนต่อเดือนเพิ่มขึ้นจาก 11,972 บาท ในปี 2549 เป็น 14,395 บาท ในปี 2550 และรายได้ประจำต่อคนต่อเดือนโดยเฉลี่ยของประชากรในจังหวัดชุมพร เพิ่มขึ้นจาก 5,215 บาท เป็น 5,717 บาท ในปี 2550 (ตาราง ฅ)

ตาราง ก รายได้เฉลี่ยต่อเดือนของครัวเรือน จำแนกตามแหล่งที่มาของรายได้ และสถานะทางเศรษฐกิจของครัวเรือน

TABLE A AVERAGE MONTHLY INCOME PER HOUSEHOLD BY SOURCE OF INCOME AND SOCIO-ECONOMIC CLASS

ครัวเรือนทั้งสิ้น	ผู้ครองกิจการเกษตร				ผู้ดำเนินงานธุรกิจ				ลูกจ้าง				ผู้ไม่ได้ปฏิบัติงาน								
	Farm Operators				Own-Account Workers, Non-Farm				Employees				Inactively								
	บาท	%	บาท	%	บาท	%	บาท	%	บาท	%	บาท	%	บาท	%	บาท	%					
19,003	100.0	17,823	100.0	4,519	100.0	27,739	100.0	25,556	100.0	28,410	100.0	12,527	100.0	10,458	100.0	17,545	100.0	10,105	100.0	10,875	100.0
18,867	99.3	17,779	99.8	4,519	100.0	27,739	100.0	25,326	99.1	28,251	99.4	12,084	96.5	10,458	100.0	17,246	98.3	10,076	99.7	10,875	100.0
16,698	87.9	15,541	87.2	1,971	43.6	25,763	92.9	23,229	90.9	25,445	89.6	10,611	84.7	8,529	81.6	14,977	85.4	8,036	79.5	8,638	79.4
15,453	81.3	14,823	83.2	1,138	25.2	25,664	92.5	21,785	85.2	24,063	84.7	10,408	83.1	8,331	79.7	14,256	81.3	7,852	77.7	2,158	19.8
4,694	24.7	595	3.3	-	-	363	1.3	1,826	7.1	21,200	74.6	9,584	76.5	5,533	52.9	13,064	74.5	7,882	78.0	1,573	14.5
3,791	19.9	541	3.0	-	-	804	3.0	17,786	69.6	1,246	4.4	151	1.2	2,798	26.8	537	3.1	87	0.9	340	3.1
6,969	36.7	13,697	76.9	1,138	25.2	24,466	88.2	2,174	8.5	1,617	5.7	673	5.4	-	-	655	3.7	117	1.2	244	2.2
1,100	5.8	626	3.5	833	18.4	99	0.4	1,166	4.6	1,022	3.6	203	1.6	198	1.9	721	4.1	184	1.8	6,056	55.7
145	0.8	93	0.5	-	-	-	-	278	1.1	360	1.3	-	-	-	-	-	-	-	-	424	3.9
2,170	11.4	2,238	12.6	2,548	56.4	1,977	7.1	2,096	8.2	2,806	9.9	1,473	11.8	1,929	18.4	2,269	12.9	2,040	20.2	2,237	20.6
136	0.7	44	0.25	-	-	-	-	230	0.9	160	0.6	443	3.5	-	-	300	1.7	29	0.3	-	-

บาท Baht

Source of Income

Total Current Income

Money Income

From Earning

Wages and Salaries

Net Profits from Business

Net Profits from Farming

From Current Transfer

From Property Income

Non-money Income

Non-current Money Income

ตาราง ข ค่าใช้จ่ายเฉลี่ยต่อเดือนของครัวเรือน จำแนกตามประเภทของค่าใช้จ่าย และสถานะทางเศรษฐกิจของครัวเรือน

TABLE B AVERAGE MONTHLY EXPENDITURE PER HOUSEHOLD BY TYPE OF EXPENDITURE AND SOCIO-ECONOMIC CLASS

ประเภทของค่าใช้จ่าย	ครัวเรือนทั้งสิ้น				ผู้ถือครองฟาร์มเกษตร				ผู้ดำเนินการธุรกิจ				ลูกจ้าง				ผู้ไม่ได้ปฏิบัติงาน				Type of Expenditure			
	Farm Operators		Own-Account Workers, Non-Farm		Professional Tech.&Adm Workers		Employees		ไม่ปฏิบัติงาน		Economicallly Inactive		Economicallly Inactive		Economicallly Inactive		Economicallly Inactive							
	Baht %	Baht %	Baht %	Baht %	Baht %	Baht %	Baht %	Baht %	Baht %	Baht %	Baht %	Baht %	Baht %	Baht %	Baht %	Baht %	Baht %	Baht %						
ค่าใช้จ่ยทั้งหมดเดือน.....	15,074	100.0	15,915	100.0	7,085	100.0	15,835	100.0	17,494	100.0	18,914	100.0	11,613	100.0	7,896	100.0	14,256	100.0	10,736	100.0	9,723	100.0		
ค่าใช้จ่ยเพื่อการอุปโภคบริโภค.....	13,559	89.9	14,456	90.8	6,960	98.2	14,838	93.1	15,169	86.7	16,062	84.9	10,588	91.2	7,458	94.5	13,153	92.3	9,991	93.1	9,112	93.7	Consumption Expenditures	
ค่าใช้จ่ยอาหาร เครื่องดื่ม และยาสูบ.....	4,929	32.7	5,538	34.8	4,197	59.2	5,479	34.4	4,604	26.3	5,148	27.2	4,689	40.4	4,241	53.7	4,735	33.2	4,499	41.9	3,129	32.2	For Food,Beverages and Tobacco	
อาหาร และเครื่องดื่ม (ไม่แอลกอฮอล์).....	4,736	31.4	5,339	33.5	4,016	56.7	5,380	33.8	4,415	25.2	4,950	26.2	4,260	36.7	4,126	52.3	4,544	31.9	4,423	41.2	3,036	31.2	Food and Beverages (excludes alcoholic)	
เครื่องดื่มที่มีแอลกอฮอล์.....	131	0.9	136	0.9	95	1.3	-	-	114	0.7	172	0.9	335	2.9	85	1.1	130	0.9	46	0.4	57	0.7	Alcoholic Beverages	
ยาสูบ หมาก ยาสูบ และอื่นๆ.....	62	0.4	64	0.4	86	1.2	99	0.6	75	0.4	26	0.1	94	0.8	30	0.4	61	0.4	30	0.3	26	0.3	Tobacco Products	
ค่าใช้จ่ยเกี่ยวกับสินค้าและบริการ.....	8,630	57.3	8,919	56.0	2,763	39.0	9,359	58.7	10,564	60.4	10,914	57.7	5,900	50.8	3,217	40.7	8,418	59.0	5,493	51.2	5,983	61.5	For Goods and Service	
ค่าใช้จ่ยเกี่ยวกับที่อยู่อาศัย เครื่องนุ่งห่ม และเครื่องใช้ต่าง.....	2,512	16.7	2,286	14.4	2,165	30.6	2,355	14.8	3,256	18.6	3,151	16.7	1,797	15.5	1,442	18.3	3,078	21.6	1,718	16.0	1,999	20.6	Housing,Household Operation, Furnitures and Equipment	
เครื่องนุ่งห่มและรองเท้า.....	477	3.2	421	2.6	-	-	708	4.4	665	3.8	770	4.1	145	1.2	34	0.4	525	3.7	292	2.7	342	3.5	Apparel and Footwear	
ค่าใช้จ่ยส่วนบุคคล.....	387	2.6	351	2.2	168	2.4	522	3.3	440	2.5	532	2.8	252	2.2	168	2.1	502	3.5	277	2.6	308	3.2	Personal Care	
เวเน็จ์และค่าเช่ารถจักรยานยนต์.....	268	1.8	300	1.9	-	-	900	5.6	156	0.9	492	2.6	135	1.2	23	0.3	129	0.9	254	2.4	142	1.5	Medical and Health Care	
ค่าใช้จ่ยเกี่ยวกับการเดินทางและการสื่อสาร.....	4,400	29.2	4,981	31.3	430	6.1	4,421	27.7	5,234	29.9	5,411	28.6	2,922	25.2	1,410	17.9	3,635	25.5	2,571	23.9	2,919	29.0	Transport and Communication	
การศึกษา.....	137	0.9	144	0.9	-	-	116	0.7	184	1.1	171	0.9	83	0.7	27	0.3	89	0.6	144	1.3	99	1.0	Education	
การบันเทิง การอ่านและกิจการทางศาสนา.....	272	1.8	326	2.0	-	-	250	1.6	284	1.6	309	1.6	60	0.5	113	1.4	282	2.0	137	1.3	274	2.8	Recreation Reading and Religious Activity	
ค่าใช้จ่ยเกี่ยวกับการจัดงานพิธีไมใช่ศาสนา.....	177	1.2	110	0.7	-	-	87	0.5	345	2.0	78	0.4	506	4.4	-	-	178	1.2	100	0.9	-	-	Special Ceremony Expenses	
ค่าใช้จ่ยที่ไม่เกี่ยวกับอุปโภคบริโภค.....	1,515	10.1	1,459	9.2	125	1.8	1,097	6.9	2,326	13.3	2,851	15.1	1,025	8.8	437	5.5	1,104	7.7	745	6.9	612	6.3	Non-Consumption Expenditures	

ตาราง ค ค่าใช้จ่ายเฉลี่ยต่อเดือนของครัวเรือน จำแนกตามประเภทของอาหารและเครื่องดื่มที่ไม่มีแอลกอฮอล์ และสถานะทางเศรษฐกิจของครัวเรือน

TABLE C AVERAGE MONTHLY EXPENDITURE PER HOUSEHOLD BY TYPE OF FOOD AND BEVERAGES (EXCLUDES ALCOHOLIC) AND SOCIO-ECONOMIC CLASS

(บาท-Baht)

ประเภทของค่าใช้จ่าย	ผู้ถือครองที่ทำเกษตร						ผู้ดำเนินงาน						ผู้ไม่ได้ปฏิบัติงาน						Type of Expenditure				
	ครัวเรือนทั้งสิ้น			Farm Operators			ของตนเอง			ลูกจ้าง			ปฏิบัติงาน			เชิงเศรษฐกิจ							
	บาท	%	ร้อยละ	บาท	%	ร้อยละ	บาท	%	ร้อยละ	บาท	%	ร้อยละ	บาท	%	ร้อยละ		บาท	%		ร้อยละ			
Total Household	บาท	%	ร้อยละ	บาท	%	ร้อยละ	บาท	%	ร้อยละ	บาท	%	ร้อยละ	บาท	%	ร้อยละ	บาท	%	ร้อยละ	บาท	%	ร้อยละ	Economically Inactive	
	บาท	%	ร้อยละ	บาท	%	ร้อยละ	บาท	%	ร้อยละ	บาท	%	ร้อยละ	บาท	%	ร้อยละ	บาท	%	ร้อยละ	บาท	%	ร้อยละ		
อาหาร และเครื่องดื่ม (ไม่มีแอลกอฮอล์)	4,736	100.0	5,338	100.0	4,016	100.0	5,380	100.0	4,415	100.0	4,950	100.0	4,260	100.0	4,126	100.0	4,544	100.0	4,423	100.0	3,036	100.0	Food and Beverages (excludes alcoholic)
อาหารปรุงสุกที่บ้าน	3,540	74.7	4,133	77.4	3,350	83.4	3,914	72.8	3,104	70.3	3,258	65.8	3,835	90.0	2,918	70.7	3,219	70.8	3,155	71.3	2,236	73.6	Food Prepared at Home
ข้าวและอาหารที่ทำจากแป้ง	576	12.2	652	12.2	168	4.2	630	11.7	460	10.4	458	9.3	869	20.4	430	10.4	500	11.0	623	14.1	359	11.8	Grains and Cereal Products
เนื้อสัตว์และสัตว์ปีก	600	12.7	757	14.2	344	8.6	656	12.2	473	10.7	524	10.6	710	16.7	390	9.5	432	9.5	551	12.5	348	11.5	Meat and Poultry
ปลาและสัตว์น้ำอื่น ๆ	544	11.5	656	12.3	1,527	38.0	614	11.4	431	9.8	535	10.8	495	11.6	948	23.0	511	11.2	511	11.6	305	10.0	Fishes and Seafood
นม เนยแข็ง และไข่	394	8.3	465	8.7	-	-	678	12.6	304	6.9	396	8.0	244	5.7	174	4.2	368	8.1	358	8.1	321	10.6	Milk, Cheese and Eggs
น้ำมันและไขมัน	97	2.0	98	1.8	108	2.7	92	1.7	105	2.4	97	2.0	110	2.6	56	1.4	100	2.2	91	2.1	72	2.4	Oils and Fats
ผลไม้และข้าวเปลือกแข็ง	329	6.9	356	6.7	-	-	258	4.3	396	9.0	334	6.7	201	4.7	53	1.3	375	8.3	262	5.9	225	7.4	Fruits and Nuts
ผัก	369	7.8	438	8.2	301	7.5	343	6.4	297	6.7	315	6.4	542	12.7	479	11.6	301	6.6	323	7.3	216	7.1	Vegetables
น้ำตาลและขนมหวาน	202	4.3	232	4.3	138	3.4	200	3.7	215	4.9	139	2.8	162	3.8	47	1.1	229	5.0	163	3.7	133	4.4	Sugar and Sweets
เครื่องปรุงรสและเครื่องเทศ	188	4.0	204	3.8	219	5.5	204	3.8	190	4.3	195	3.9	197	4.6	106	2.6	182	4.0	144	3.3	127	4.2	Spices and Condiments
เครื่องดื่มที่ไม่มีแอลกอฮอล์ (ทั้งสำหรับและกึ่งสำเร็จรูป)	241	5.1	274	5.1	546	13.6	239	4.4	232	5.3	284	5.3	303	7.1	235	5.7	222	4.9	130	2.9	129	4.2	Non-alcoholic Beverages (prepared&semi-prepared bev.)
อาหารสำเร็จรูป	1,196	25.3	1,205	22.6	667	16.6	1,466	27.2	1,311	29.7	1,693	34.2	426	10.0	1,208	29.3	1,325	29.2	1,267	28.6	800	25.4	Prepared Food
ข้าวกับน้ำพริกที่บ้าน	472	10.0	401	7.5	452	11.3	163	3.0	769	17.4	582	11.8	216	5.1	340	8.2	430	9.5	473	10.7	506	16.7	Food Taken Home
อาหารบริโภคนอกบ้าน (รวมเครื่องดื่มไม่มีแอลกอฮอล์)	724	15.3	804	15.1	215	5.4	1,303	24.2	542	12.3	1,111	22.4	210	4.9	868	21.0	895	19.7	794	18.0	294	9.7	Food Eaten Away from Home (include non-alcoholic bev.)

ตาราง ง อัตราร้อยละของครัวเรือน จำแนกตามรายได้และค่าใช้จ่ายเฉลี่ยต่อเดือน

TABLE D PERCENTAGE OF HOUSEHOLDS BY AVERAGE MONTHLY INCOME AND EXPENDITURE

ชั้นของรายได้และค่าใช้จ่าย	ร้อยละของรายได้ทั้งสิ้น		ร้อยละของรายได้ประจำ		ร้อยละของค่าใช้จ่ายทั้งสิ้น		ร้อยละของค่าใช้จ่ายอุปโภคบริโภค		Income
	ต่อเดือนต่อครัวเรือน	Per Household	ต่อเดือนต่อครัวเรือน	Monthly Current Income Per Household	ต่อเดือนต่อครัวเรือน	Monthly Expenditure Per Household	ต่อเดือนต่อครัวเรือน	Monthly Consumption Expenditure Per Household	
ต่ำกว่า 1,500 บาท	0.1	0.1	0.1	0.1	0.1	0.1	0.1	0.1	Less Than 1,500 Baht
1,500 - 3,000 บาท	1.6	1.6	2.2	2.2	1.4	1.4	2.0	2.0	1,500 - 3,000 Baht
3,001 - 5,000 บาท	5.8	5.8	5.2	5.2	6.3	6.3	6.6	6.6	3,001 - 5,000 Baht
5,001 - 10,000 บาท	21.5	21.5	23.4	23.4	27.9	27.9	29.8	29.8	5,001 - 10,000 Baht
10,001 - 15,000 บาท	23.5	23.5	21.8	21.8	27.0	27.0	30.8	30.8	10,001 - 15,000 Baht
15,001 - 30,000 บาท	29.6	29.6	29.5	29.5	28.8	28.8	24.2	24.2	15,001 - 30,000 Baht
30,001 - 50,000 บาท	12.7	12.7	12.6	12.6	7.4	7.4	5.5	5.5	30,001 - 50,000 Baht
50,001 - 100,000 บาท	4.8	4.8	4.8	4.8	1.1	1.1	1.1	1.1	50,001 - 100,000 Baht
มากกว่า 100,000 บาท	0.4	0.4	0.4	0.4	-	-	-	-	More Than 100,000 Baht

ตาราง ๑ จำนวนหนี้สินเฉลี่ยต่อครัวเรือน จำแนกตามวัตถุประสงค์ของกรกู้ยืมและสถานะทางเศรษฐกิจของครัวเรือน

TABLE ๒ AVERAGE DEBT PER HOUSEHOLD BY PURPOSES OF BORROWING AND SOCIO-ECONOMIC CLASS

วัตถุประสงค์ของกรกู้ยืม	ผู้ถือครองกิจการ												ลูกจ้าง		ผู้ไม่ได้ปฏิบัติงาน								
	ครัวเรือนทั้งสิ้น				ผู้ประกอบการเกษตร				ผู้ดำเนินงานธุรกิจ				ลูกจ้าง		ผู้ไม่ได้ปฏิบัติงาน								
	บาท	%	บาท	%	บาท	%	บาท	%	บาท	%	บาท	%	บาท	%	บาท	%							
จำนวนครัวเรือน(หน่วยนับหมื่น)	1,424	100.0	0.5	35.1	-	-	0.045	3.2	0.218	15.3	0.1	7.0	0.142	10.0	0.029	2.1	0.202	14.2	0.108	7.6	0.079	5.5	
	จำนวนหนี้สินต่อครัวเรือน	127,313	100.0	90,220	100.0	-	-	63,527	100.0	268,993	100.0	290,885	100.0	30,784	100.0	22,916	100.0	82,376	100.0	93,423	100.0	48,407	100.0
1. จำนวนตามวัตถุประสงค์	เพื่อใช้จ่ายในครัวเรือน	67,989	53.4	39,254	43.5	-	-	35,716	56.2	137,907	51.3	163,618	56.2	29,722	96.6	13,003	56.7	61,233	74.3	56,192	60.1	34,367	71.0
	ใช้ซื้อ/เช่าซื้อบ้านและทรัพย์สิน	34,326	27.0	3,686	4.0	-	-	11,330	17.8	115,239	42.8	77,923	26.8	21,544	70.0	12,083	52.7	11,519	14.0	42,814	46.8	1,125	2.3
ใช้ในการศึกษา	2,256	1.8	102	0.1	-	-	-	-	-	-	32,156	11.1	-	-	-	-	-	-	800	0.9	-	-	
ใช้จ่ายอุปโภคบริโภคในครัวเรือน	31,357	24.6	35,566	39.4	-	-	24,386	38.4	22,668	8.4	53,639	18.4	8,178	26.6	920	4.0	49,714	60.4	12,578	13.5	33,242	68.7	
ใช้ในการทำธุรกิจ	25,996	20.4	338	0.4	-	-	-	-	108,507	40.3	75,737	26.0	-	-	9,914	43.3	759	0.9	-	-	1,470	3.0	
ใช้ในกิจการการเกษตร	33,299	26.2	50,627	56.1	-	-	27,811	43.8	22,579	8.4	51,111	17.6	1,062	3.4	-	-	20,384	24.7	37,231	39.9	12,570	26.0	
อื่นๆ	29	0.0	-	-	-	-	-	-	-	418	0.1	-	-	-	-	-	-	-	-	-	-	-	
2. จำนวนตามแหล่งเงินทุน	หนี้ในระบบ	124,131	97.5	88,283	97.9	-	-	50,380	79.3	263,992	98.1	290,384	99.8	25,839	83.9	9,914	43.3	81,225	98.6	90,705	97.1	47,266	97.5
	หนี้นอกระบบ	3,182	2.5	1,937	2.1	-	-	13,147	20.7	5,002	1.9	501	0.2	4,944	16.1	13,002	56.7	1,151	1.4	2,718	2.9	1,141	2.4

ตาราง ๙ จำนวนหนี้สินเฉลี่ยต่อครัวเรือนเป็นหนี้ จำนวนตามวัตถุประสงค์ของครัวเรือน แหล่งเงินกู้ และสถานะทางเศรษฐกิจของครัวเรือน

TABLE 9 AVERAGE AMOUNT OF DEBT PER HOUSEHOLD HAVING DEBT BY PURPOSES BORROWING, SOURCE OF LOAN AND SOCIO-ECONOMIC CLASS

วัตถุประสงค์ของครัวเรือน	ผู้ถือครองท่าอากาศยาน				ผู้ดำเนินการธุรกิจของตนเอง				ลูกจ้าง				ผู้ไม่ได้ปฏิบัติงาน		Purposes of Borrowing		
	จำนวนครัวเรือนทั้งหมด	จำนวนครัวเรือนที่มีหนี้สิน	ร้อยละ	บาท	จำนวนครัวเรือนทั้งหมด	จำนวนครัวเรือนที่มีหนี้สิน	ร้อยละ	บาท	จำนวนครัวเรือนทั้งหมด	จำนวนครัวเรือนที่มีหนี้สิน	ร้อยละ	บาท	จำนวนครัวเรือนทั้งหมด	จำนวนครัวเรือนที่มีหนี้สิน		ร้อยละ	บาท
วัตถุประสงค์ของครัวเรือน	Total Household	Baht	%	Baht	Farm Operators				Employees				Economicallly Inactive		Economicallly Inactive		
					Plant/Animal/Culture	ส่วนใหญ่เช่าที่ดิน	ส่วนใหญ่มรดก	ส่วนใหญ่มรดก	ส่วนใหญ่มรดก	ส่วนใหญ่มรดก	ส่วนใหญ่มรดก	ส่วนใหญ่มรดก	ส่วนใหญ่มรดก	ส่วนใหญ่มรดก		ส่วนใหญ่มรดก	ส่วนใหญ่มรดก
วัตถุประสงค์ของครัวเรือน	Total Household	Baht	%	Baht	Farm Operators				Employees				Economicallly Inactive		Economicallly Inactive		
					Plant/Animal/Culture	ส่วนใหญ่เช่าที่ดิน	ส่วนใหญ่มรดก	ส่วนใหญ่มรดก	ส่วนใหญ่มรดก	ส่วนใหญ่มรดก	ส่วนใหญ่มรดก	ส่วนใหญ่มรดก	ส่วนใหญ่มรดก	ส่วนใหญ่มรดก		ส่วนใหญ่มรดก	ส่วนใหญ่มรดก
จำนวนครัวเรือนทั้งหมด	199,936	100.0	137,608	100.0	57,602	100.0	357,763	100.0	26,229	100.0	161,201	100.0	103,042	100.0	217,357	100.0	217,357
จำนวนหนี้สินต่อครัวเรือน	106,238	53.4	59,873	43.5	54,874	56.2	183,417	51.3	14,881	56.7	119,826	74.3	61,978	60.1	154,314	71.0	154,314
เพื่อใช้จ่ายในครัวเรือน	53,637	27.0	5,470	4.0	17,408	17.8	153,259	42.8	13,829	52.7	22,542	14.0	47,222	45.8	5,051	2.3	47,222
ใช้ซื้อ/เช่าซื้อบ้านและทรัพย์สิน	3,587	1.8	156	0.1	-	-	-	-	-	-	-	-	883	0.9	-	-	883
ใช้ในการศึกษา	49,014	24.6	54,247	39.4	37,466	38.4	30,148	8.4	1,052	4.0	97,284	60.3	13,873	13.5	149,263	68.7	149,263
ใช้จับอุปโภคบริโภคอื่นๆ ในครัวเรือน	40,621	20.4	516	0.4	-	-	144,315	40.3	11,347	43.3	1,486	0.9	-	-	6,601	3.0	6,601
ใช้ในทางการธุรกิจ	52,032	26.2	77,219	56.1	42,728	43.8	30,030	8.4	-	-	39,889	24.7	41,065	39.9	56,442	26.0	56,442
ใช้ในทางการเกษตร	45	0.0	-	-	-	-	-	-	-	-	-	-	-	-	-	-	-
อื่นๆ	193,965	97.5	134,654	97.9	77,403	79.3	351,111	98.1	11,347	43.3	158,949	98.6	100,045	97.1	212,233	97.6	212,233
จำนวนหนี้สินต่อครัวเรือน	4,972	2.5	2,954	2.1	20,199	20.7	6,652	1.9	14,882	56.7	2,252	1.4	2,998	2.9	5,124	2.4	5,124
จำนวนหนี้สินต่อครัวเรือน	199,936	100.0	137,608	100.0	57,602	100.0	357,763	100.0	26,229	100.0	161,201	100.0	103,042	100.0	217,357	100.0	217,357
จำนวนหนี้สินต่อครัวเรือน	106,238	53.4	59,873	43.5	54,874	56.2	183,417	51.3	14,881	56.7	119,826	74.3	61,978	60.1	154,314	71.0	154,314
จำนวนหนี้สินต่อครัวเรือน	53,637	27.0	5,470	4.0	17,408	17.8	153,259	42.8	13,829	52.7	22,542	14.0	47,222	45.8	5,051	2.3	47,222
จำนวนหนี้สินต่อครัวเรือน	3,587	1.8	156	0.1	-	-	-	-	-	-	-	-	883	0.9	-	-	883
จำนวนหนี้สินต่อครัวเรือน	49,014	24.6	54,247	39.4	37,466	38.4	30,148	8.4	1,052	4.0	97,284	60.3	13,873	13.5	149,263	68.7	149,263
จำนวนหนี้สินต่อครัวเรือน	40,621	20.4	516	0.4	-	-	144,315	40.3	11,347	43.3	1,486	0.9	-	-	6,601	3.0	6,601
จำนวนหนี้สินต่อครัวเรือน	52,032	26.2	77,219	56.1	42,728	43.8	30,030	8.4	-	-	39,889	24.7	41,065	39.9	56,442	26.0	56,442
จำนวนหนี้สินต่อครัวเรือน	45	0.0	-	-	-	-	-	-	-	-	-	-	-	-	-	-	-
จำนวนหนี้สินต่อครัวเรือน	193,965	97.5	134,654	97.9	77,403	79.3	351,111	98.1	11,347	43.3	158,949	98.6	100,045	97.1	212,233	97.6	212,233
จำนวนหนี้สินต่อครัวเรือน	4,972	2.5	2,954	2.1	20,199	20.7	6,652	1.9	14,882	56.7	2,252	1.4	2,998	2.9	5,124	2.4	5,124

1. By Purpose of Borrowing
 2. By Source of Loan

ตาราง ข รายได้ ค่าใช้จ่ายเฉลี่ยต่อเดือน และหนี้สินเฉลี่ยต่อครัวเรือน จำแนกตามสถานะทางเศรษฐกิจของครัวเรือน

TABLE G AVERAGE MONTHLY INCOME AND EXPENDITURE AND AMOUNT OF DEBT PER HOUSEHOLD BY SOCIO-ECONOMIC CLASS

ร้อยละของ ครัวเรือน	ขนาดของ ครัวเรือน	รายได้เฉลี่ย		รายได้ประจำ		ค่าใช้จ่ายเฉลี่ย		ค่าใช้จ่ายเพื่อการอุปโภค		อัตราร้อยละ ของค่าใช้จ่าย ต่อรายได้	อัตราร้อยละ ของค่าใช้จ่าย ต่อรายได้ประจำ	จำนวนหนี้สิน
		ต่อครัวเรือน	ต่อเดือน	ต่อครัวเรือน	ต่อเดือน	ต่อครัวเรือน	ต่อเดือน	ต่อครัวเรือน	ต่อเดือน			
100.0	3.3	19,003	5,758	18,867	5,717	15,074	4,568	13,559	4,109	79.3	71.9	127,313
ผู้ถือครองท่าอากาศยาน												
ปลูกพืช เลี้ยงสัตว์, เพาะเลี้ยง												
37.4	3.3	17,023	5,401	17,779	5,388	15,915	4,823	14,456	4,381	89.3	81.3	90,220
0.1	2.0	4,519	2,260	4,519	2	7,085	3,543	6,960	2	-	-	-
4.9	5.4	27,739	5,137	27,739	5,137	15,935	2,951	14,838	2,748	57.4	53.5	63,527
บริการทางการเกษตร												
18.8	3.1	25,556	8,244	25,326	8,170	17,494	5,643	15,169	4,893	68.5	59.9	268,990
ผู้ดำเนินธุรกิจของตนเองที่ไม่ใช่การเกษตร												
ลูกจ้าง												
6.9	3.2	28,410	8,878	28,251	8,828	19,914	6,223	16,062	5,019	70.1	56.9	290,995
และนักบริหาร												
7.5	3.3	12,527	3,796	12,084	3,662	11,613	3,519	10,588	3,208	92.7	87.6	30,784
0.8	2.5	10,458	4,183	10,458	4,183	7,896	3,158	7,458	2,983	75.5	71.3	22,916
10.1	3.1	17,545	5,660	17,246	5,563	14,256	4,599	13,153	4,243	81.3	76.3	82,376
5.7	4.0	10,105	2,526	10,076	2,519	10,736	2,684	9,991	2,498	106.2	99.2	93,423
7.8	2.0	10,875	5,438	10,875	5,438	9,725	4,863	9,112	4,556	89.4	83.8	48,407
ผู้ที่ไม่ได้ปฏิบัติงานเชิงเศรษฐกิจ												

ตาราง ข เปรียบเทียบรายได้ ค่าใช้จ่ายเฉลี่ยต่อเดือน และจำนวนหนี้สินเฉลี่ยต่อครัวเรือนจังหวัดชุมพร ปี 2543-2550
 TABLE H AVERAGE MONTHLY INCOME AND EXPENDITURE AND AMOUNT OF DEBT PER HOUSEHOLD : 2000-2007

รายการ	ร้อยละของค่าเปลี่ยนแปลง							Item	
	2543	2545	2547	2549	2550	Percentage change			
	2000	2002	2004	2006	2007	2547/2545	2549/2547	2550/2549	
รายได้ทั้งสิ้นเฉลี่ยต่อเดือนต่อครัวเรือน	10,454	10,922	11,482	17,244	19,003	5.1	50.2	10.2	Average Monthly Income
รายได้ประจำเฉลี่ยต่อเดือนต่อครัวเรือน	10,438	10,883	11,479	17,211	18,867	5.5	49.9	9.6	Average Current Income
ค่าใช้จ่ายทั้งสิ้นเฉลี่ยต่อเดือนต่อครัวเรือน	8,551	8,754	10,667	13,547	15,074	21.9	27.0	11.3	Average Monthly Expenditures
ค่าใช้จ่ายอุปโภคบริโภคเฉลี่ยต่อเดือนต่อครัวเรือน	7,474	7,662	9,304	11,699	13,559	21.4	25.7	15.9	Average Consumption Expenditures
หนี้สินเฉลี่ยต่อครัวเรือน	98,332	87,802	90,195	116,327	127,313	2.7	29.0	9.4	Average Amount of Debt
สัดส่วนหนี้สินต่อรายได้	9.4	8.0	7.9	6.7	6.7	-1.3	-15.2	-0.0	Debt Per Monthly income

ตาราง ๗ เปรียบเทียบส่วนแบ่งของรายได้ประจำของครัวเรือน โดยการจำแนกครัวเรือนเป็น 10 กลุ่ม
TABLE 7 COMPARISON OF SHARE OF HOUSEHOLD CURRENT INCOME BY DECILE GROUP

กลุ่มครัวเรือน Decile Group by Current Income	ร้อยละของประชากร Percentage of Population						ร้อยละส่วนแบ่งของรายได้ประจำ Percentage Share of Current Income						รายได้ประจำต่อคนต่อเดือนบาท Per Capita Current Income(Baht)																																													
	2545		2547		2549		2550		2545		2547		2549		2550		2545		2547		2549		2550																																			
	2002	2004	2004	2006	2006	2007	2002	2007	2002	2004	2004	2006	2006	2007	2002	2004	2006	2002	2004	2006	2006	2007	2007																																			
(รายได้ต่ำสุด)	12.2	12.2	12.2	12.5	12.5	13.0	3.4	3.8	4.0	4.0	3.8	4.0	2.9	900	1,075	2,157	1,910	1,075	2,157	2,157	2,157	1,910																																				
2	10.6	10.8	10.8	11.3	11.3	13.4	4.1	4.7	5.3	5.3	4.7	5.3	5.4	1,271	1,511	2,745	2,713	1,511	2,745	2,745	2,745	2,713																																				
3	12.1	10.8	10.8	10.3	10.3	10.6	5.9	5.9	5.7	5.7	5.9	5.7	5.5	1,603	1,896	3,123	3,277	1,896	3,123	3,123	3,123	3,277																																				
4	11.3	11.1	11.1	13.0	13.0	10.0	6.4	7.2	8.4	8.4	7.2	8.4	6.3	1,857	2,231	3,764	3,857	2,231	3,764	3,764	3,764	3,857																																				
5	10.6	11.4	11.4	9.7	9.7	12.2	7.3	8.5	7.9	7.9	8.5	7.9	9.1	2,256	2,576	4,729	4,684	2,576	4,729	4,729	4,729	4,684																																				
6	10.9	10.4	10.4	11.6	11.6	7.8	9.0	8.9	11.2	11.2	8.9	11.2	6.7	2,715	2,977	5,441	5,234	2,977	5,441	5,441	5,441	5,234																																				
7	8.6	11.4	11.4	8.3	8.3	9.2	9.0	11.9	9.1	9.1	11.9	9.1	9.6	3,427	3,601	6,350	7,454	3,601	6,350	6,350	6,350	7,454																																				
8	8.5	9.1	9.1	3.7	3.7	8.8	12.3	12.0	11.9	11.9	12.0	11.9	12.0	4,741	4,541	8,272	8,839	4,541	8,272	8,272	8,272	8,839																																				
9	7.9	6.9	6.9	7.5	7.5	9.5	16.0	14.4	14.2	14.2	14.4	14.2	18.3	6,580	7,210	11,972	14,395	7,210	11,972	11,972	11,972	14,395																																				
(รายได้สูงสุด)	7.4	5.9	5.9	7.0	7.0	5.5	26.6	22.6	22.2	22.2	22.6	22.2	24.3	11,725	13,155	99,860	91,972	13,155	99,860	99,860	99,860	91,972																																				
สัมประสิทธิ์ของความไม่เสมอภาค Gini Coefficient:																																																										
รายได้ประจำต่อคนต่อเดือน Per Capita Current Income											0.333												0.282												0.263												0.323											
3,267											3,453												5,215												5,717																							

ตารางสถิติ

STATISTICAL TABLE

สารบัญตารางสถิติ

หน้า

ตาราง	1	รายได้เฉลี่ยต่อเดือนของครัวเรือน จำแนกตามแหล่งที่มาของรายได้ และสถานะทางเศรษฐกิจสังคมของครัวเรือน	29
TABLE	1	AVERAGE MONTHLY INCOME PER HOUSEHOLD BY SOURCE OF INCOME AND SOCIO-ECONOMIC CLASS	29
ตาราง	2	ค่าใช้จ่ายเฉลี่ยต่อเดือนของครัวเรือน จำแนกตามสถานะทางเศรษฐกิจสังคมของครัวเรือน	31
TABLE	2	AVERAGE MONTHLY EXPENDITURE PER HOUSEHOLD, BY SOCIO-ECONOMIC CLASS	31
ตาราง	3	จำนวนหนี้สินเฉลี่ยต่อครัวเรือน จำแนกตามวัตถุประสงค์ของการกู้ยืม และสถานะทางเศรษฐกิจสังคมของครัวเรือน	36
TABLE	3	AVERAGE DEBT PER HOUSEHOLD BY PURPOSES OF BORROWING AND SOCIO-ECONOMIC CLASS	36
ตาราง	4	จำนวนหนี้สินเฉลี่ยต่อครัวเรือนที่เป็นหนี้ จำแนกตามวัตถุประสงค์ของการกู้ยืม และสถานะทางเศรษฐกิจสังคมของครัวเรือน	38
TABLE	4	AVERAGE AMOUNT OF DEBT PER HOUSEHOLD HAVING DEBT BY PURPOSES OF BORROWING AND SOCIO-ECONOMIC CLASS	38
ตาราง	5	อัตราร้อยละของครัวเรือน จำแนกตามค่าใช้จ่ายและตามขนาดของครัวเรือน	39
TABLE	5	PERCENTAGE OF HOUSEHOLDS BY PER INCOME AND HOUSEHOLD SIZE	39
ตาราง	6	อัตราร้อยละของครัวเรือน จำแนกตามรายได้และตามขนาดของครัวเรือน	41
TABLE	6	PERCENTAGE OF HOUSEHOLDS BY PER INCOME AND HOUSEHOLD SIZE	41
ตาราง	7	ขอบเขตจำกัดชั้นรายได้ประจำและจำนวนประชากรแบ่งเป็น 10 กลุ่มของอันดับครัวเรือน ตามรายได้ประจำต่อเดือนต่อคน	43
TABLE	7	CLASS LIMIT, TOTAL CURRENT INCOME AND TOTAL POPULATION FOR DECILE GROUPS OF HOUSEHOLDS ORDERED BY PER CAPITA CURRENT INCOME FOR ALL HOUSEHOLDS	43
ตาราง	8	ขอบเขตจำกัดชั้นค่าใช้จ่ายอุปโภคบริโภค และจำนวนประชากรแบ่งเป็น 10 กลุ่มอันดับของครัวเรือน จำแนกตามค่าใช้จ่ายอุปโภคบริโภคต่อเดือนต่อคน	44
TABLE	8	CLASS LIMIT, TOTAL CONSUMPTION EXPENDITURE AND TOTAL POPULATION FOR DECILE GROUPS OF HOUSEHOLDS ORDERED BY PER CAPITA CONSUMPTION EXPENDITURE FOR ALL HOUSEHOLDS	44

สารบัญตารางสถิติ (ต่อ)

		หน้า	
ตาราง	9	อัตราร้อยละของครัวเรือน จำแนกตามลักษณะที่สำคัญของครัวเรือน และสถานะทางเศรษฐกิจสังคมของครัวเรือน	45
TABLE	9	PERCENTAGE OF HOUSEHOLDS BY SELECTED HOUSING CHARACTERISTICS AND SOCIO-ECONOMIC CLASS	45
ตาราง	10	อัตราร้อยละของสมาชิกในครัวเรือน จำแนกตามลักษณะที่สำคัญ และสถานะทางเศรษฐกิจสังคมของครัวเรือน	54
TABLE	10	PERCENTAGE OF HOUSEHOLD MEMBERS BY SOME SELECTED CHARACTERISTICS AND SOCIO-ECONOMIC CLASS	54
ตาราง	11	อัตราร้อยละของครัวเรือนที่รายงานการเป็นเจ้าของสินทรัพย์ที่สำคัญ จำแนกตามสถานะทางเศรษฐกิจสังคมของครัวเรือน	63
TABLE	11	PERCENTAGE OF HOUSEHOLDS REPORTING OWNERSHIP OF SOME SELECTED DURABLE GOODS BY SOCIO - ECONOMIC CLASS	63
ตาราง	12	อัตราร้อยละของครัวเรือนที่รายงานการเป็นเจ้าของสินทรัพย์ จำแนกตามลักษณะที่สำคัญของครัวเรือน	65
TABLE	12	PERCENTAGE OF HOUSEHOLDS REPORTING OWNERSHIP OF DURABLE GOODS BY SOME SELECTED HOUSEHOLD CHARACTERISTICS	65
ตาราง	13	อัตราร้อยละของครัวเรือนที่รายงานการเป็นเจ้าของสินทรัพย์ จำแนกตามกลุ่มรายได้ทั้งสิ้นต่อเดือนต่อครัวเรือน	67
TABLE	13	PERCENTAGE OF HOUSEHOLDS REPORTING OWNERSHIP OF DURABLE GOODS BY GROUPS OF TOTAL MONTHLY INCOME PER HOUSEHOLD	67
ตาราง	14	อัตราร้อยละของครัวเรือนที่รายงานการเป็นเจ้าของสินทรัพย์ จำแนกตามกลุ่มหนี้สินของครัวเรือน	69
TABLE	14	PERCENTAGE OF HOUSEHOLDS REPORTING OWNERSHIP OF DURABLE GOODS BY GROUP OF HOUSEHOLD DEBT	69

ตาราง 1 รายได้เฉลี่ยต่อเดือนของครัวเรือน จำนวนตามแหล่งที่มาของรายได้และสถานทางเศรษฐกิจและสังคมของครัวเรือน

TABLE 1 AVERAGE MONTHLY INCOME PER HOUSEHOLD BY SOURCE OF INCOME AND SOCIO-ECONOMIC CLASS

แหล่งที่มาของรายได้	ผู้ถือครองทำการเกษตร/ เพาะเลี้ยง				ผู้ดำเนินงานธุรกิจ				ลูกจ้าง				ผู้ไม่ได้ปฏิบัติงาน		Source of Income	
	Farm Operators / Culture				ของตนเอง				Employees				ปฏิบัติงาน			
	ปลูกพืช/เลี้ยงสัตว์/เพาะเลี้ยงปลา/เลี้ยงสัตว์ที่ไม่ใช่การเกษตร	Plant/Animal/Culture	หอบงไม่เลี้ยงสัตว์	Own-Account	Own-Account	วิชาชีพ	นักวิชาการ	และนักบริหาร	Professional, Tech. & Adm. Workers	งานตามเกษตรทั่วไป	General Workers	เสมียนพนักงานขาย	การผลิต	การผลิต		Economically Inactive
รวมทั้งสิ้น	Total	จำนวนเฉลี่ยต่อครัวเรือน	จำนวนเฉลี่ยต่อครัวเรือน	จำนวนเฉลี่ยต่อครัวเรือน	จำนวนเฉลี่ยต่อครัวเรือน	จำนวนเฉลี่ยต่อครัวเรือน	จำนวนเฉลี่ยต่อครัวเรือน	จำนวนเฉลี่ยต่อครัวเรือน	จำนวนเฉลี่ยต่อครัวเรือน	จำนวนเฉลี่ยต่อครัวเรือน	จำนวนเฉลี่ยต่อครัวเรือน	จำนวนเฉลี่ยต่อครัวเรือน	จำนวนเฉลี่ยต่อครัวเรือน	จำนวนเฉลี่ยต่อครัวเรือน	จำนวนเฉลี่ยต่อครัวเรือน	จำนวนเฉลี่ยต่อครัวเรือน
จำนวนครัวเรือน (ที่แจงนับได้ทั้งหมด)	1.44	0.539	0.001	0.07	0.271	0.099	0.109	0.012	0.145	0.082	0.112	0.082	0.112	0.082	0.112	0.082
จำนวนประชากร	4,701	1,767	0.003	0.377	0.6-48	0.32	0.358	0.03	0.443	0.327	0.228	0.327	0.228	0.327	0.228	0.327
อัตราร้อยละของครัวเรือน	100	37.4	0.1	4.9	18.8	6.9	7.5	0.8	10.1	5.7	7.8	5.7	7.8	5.7	7.8	5.7
ขนาดของครัวเรือนเฉลี่ย	3.3	3.3	2.0	5.4	3.1	3.2	3.3	2.5	3.1	4.0	2.0	4.0	2.0	4.0	2.0	4.0
รายได้ทั้งสิ้นต่อเดือน	2,736,167,162	17,823	4,519	27,739	25,556	28,410	12,527	10,453	17,545	10,105	10,875	10,105	10,875	10,105	10,875	10,105
รายได้ประจำ	2,716,615,794	17,779	4,519	27,739	25,326	28,251	12,084	10,458	17,246	10,076	10,875	10,076	10,875	10,076	10,875	10,076
รายได้ที่เป็นตัวเงิน	2,404,223,079	15,541	1,971	25,763	23,229	25,445	10,611	8,529	14,977	8,036	8,638	8,036	8,638	8,036	8,638	8,036
รายได้จากการทำงาน	2,225,052,882	14,823	1,138	25,664	21,795	24,063	10,408	8,331	14,256	7,852	2,158	7,852	2,158	7,852	2,158	7,852
- ค่าจ้างและเงินเดือน	675,813,819	585	-	363	1,826	21,200	9,584	5,533	13,064	7,882	1,573	7,882	1,573	7,882	1,573	7,882
- กำไรสุทธิจากการทำงาน	545,825,247	541	-	834	17,786	1,246	151	2,798	537	87	340	87	340	87	340	87
- กำไรสุทธิจากการทำงาน	1,003,413,815	6,969	1,138	24,466	2,174	1,617	673	-	655	117	244	117	244	117	244	117
เงินได้เป็นรายครัวเรือน	158,355,979	1,100	626	833	99	1,022	203	198	721	184	6,056	184	6,056	184	6,056	184
- บ้านหลัง / บ้านเช่า	48,718,103	338	-	-	973	-	120	-	-	-	1,885	-	1,885	-	1,885	-
และเงินสงเคราะห์	-	-	-	-	-	-	-	-	-	-	-	-	-	-	-	-
- เงินทดแทน	-	-	-	-	-	-	-	-	-	-	-	-	-	-	-	-
การออกกลาง	-	-	-	-	-	-	-	-	-	-	-	-	-	-	-	-
- เงินช่วยเหลือจากบุคคลนอกครัวเรือน	99,392,968	690	576	933	192	527	83	-	684	175	4,049	175	4,049	175	4,049	175
- เงินช่วยเหลือจากรัฐและองค์กรต่างๆ	10,244,908	71	49	66	1	494	-	198	37	8	122	37	122	37	122	37

ตาราง 1 รายได้เฉลี่ยต่อเดือนของครัวเรือน จำนวนตามแหล่งที่มาของรายได้และสถานทางเศรษฐกิจของครัวเรือน(ต่อ)

TABLE 1 AVERAGE MONTHLY INCOME PER HOUSEHOLD BY SOURCE OF INCOME AND SOCIO-ECONOMIC CLASS (Contd.)

รวมทั้งสิ้น Total	จำนวน Number	เฉลี่ยต่อ ครัวเรือน Average per HH.	ผู้ถือครองท่าอากาศยาน/เพาะเลี้ยง Farm Operators / Culture				ผู้ดำเนินงาน ของตนเอง		ลูกจ้าง Employees		ผู้ไม่ได้ ปฏิบัติงาน		Source of Income
			ปลูกพืช/เลี้ยงสัตว์/เพาะเลี้ยง Plant/Animal/Culture		ประมง/ป่าไม้/ล่าสัตว์ Own-Account		ผู้ปฏิบัติงาน วิชาชีพ		ผู้ปฏิบัติงาน ไม่กระบวน		ผู้ปฏิบัติงาน เชิงเศรษฐกิจ		
			ส่วนใหญ่เป็น ส่วนใหญ่	ส่วนใหญ่ เข้าที่ดิน	ทางเกษตร Fishing, Forestry,	ทางบริการ Non-Farm	นักวิชาการ Professional,	วิสาหกิจ Tech & Adm.	พนักงาน General	พนักงาน Farm Workers	พนักงาน และให้บริการ Production Workers	พนักงาน Econo- mically Inactive	
รายได้จากทรัพย์สิน			93	-	-	278	360	-	-	-	424	From Property Income	
- ค่าเช่าบ้าน ที่ดินและทรัพย์สินอื่น (รวมค่าลิขสิทธิ์และสิทธิบัตร)			79	-	-	214	214	-	-	-	13	- Income from Renting (include Licence and Copyright)	
- ดอกเบี้ยเงินฝากและเงินปันผล			22	-	-	63	146	-	-	-	40	- Interest and Dividends from deposit, Bonds and Stocks	
- ดอกเบี้ยเช่าและค่าเช่าที่ดิน			29	-	-	-	-	-	-	-	371	- Interest from "Shares" and Loans	
รายได้ที่ไม่เป็นทรัพย์สิน			2,238	2,548	1,977	2,096	2,906	1,473	1,929	2,269	2,040	Non - money Income	
- ค่าประเมินค่าเช่าบ้านที่ไม่เสียเงิน (รวมบ้านของตนเอง)			988	1,000	986	1,045	1,695	668	740	1,245	876	- Estimated Rental Value of Dwelling (include owned dwelling)	
- สินค้าและบริการที่ได้มาโดยไม่ได้อื้อ			327	-	121	243	644	292	202	398	340	- In - kind of Goods and Services	
- อาหารและเครื่องดื่มที่ได้มาโดยไม่ได้อื้อ			913	1,548	869	809	468	513	987	626	824	- In - kind of Foods and Beverages	
รายรับที่เป็นทรัพย์สินอื่น ๆ			44	-	-	230	160	443	-	300	29	- Other Money Receipt	
เงินทุนการศึกษา			0	-	-	2	-	-	-	-	-	Scholarships	
มรดก พันธกรรม ของขวัญ			66	-	-	153	58	443	-	-	-	Inheritances/ Bequeaths and Gifts	
เงินได้รับจากกรมที่ประกันต่าง ๆ			4	-	-	13	4	-	-	16	-	Proceeds from Insurances	
รายรับอื่น ๆ			65	-	-	62	97	-	-	284	29	- Other Receiving	

(บาท-บาท)

ตาราง 2 ค่าใช้จ่ายเฉลี่ยเดือนของครัวเรือน จำนวนตามสถานภาพทางเศรษฐกิจของครัวเรือน

TABLE 2 AVERAGE MONTHLY EXPENDITURE PER HOUSEHOLD, BY SOCIO-ECONOMIC CLASS

(บาท-Baht)

ประเภทของค่าใช้จ่าย	ผู้ถือครองท่าการเกษตร/เพาะเลี้ยง				ผู้ดำเนินงาน		ลูกจ้าง		ผู้ไม่ได้ปฏิบัติงาน		Expenditure Group	
	Farm Operators / Culture		Own-Account		Farm Workers		Employees		Unemployed			
	Plant/Animal/Culture	ประมง/ปศุสัตว์	Own-Account	Workers, Non-Farm	General Workers	Professional, Tech. & Adm. Workers	Common Laborers	Employees	Unemployed	Economic Inactive		
รวมทั้งสิ้น	1,440	0.539	0.001	0.07	0.271	0.099	0.109	0.012	0.145	0.082	0.112	Total Household
Total	4,701	1.767	0.003	0.377	0.848	0.32	0.358	0.03	0.443	0.327	0.228	Total Population
จำนวนครัวเรือนเฉลี่ยต่อครัวเรือน	100.0	37.4	0.1	4.9	18.8	6.9	7.5	0.6	10.1	5.7	7.8	Percent of Households
ขนาดของครัวเรือนเฉลี่ย	3.3	3.3	2	5.4	3.1	3.2	3.3	2.5	3.1	4	2	Average Household Size
ค่าใช้จ่ายที่เฉลี่ยเดือน	2,170,453,638	15,515	7,085	15,935	17,494	18,914	11,613	7,896	14,256	10,736	9,723	Total Monthly Expenditures
ค่าใช้จ่ายเพื่อการอุปโภคบริโภค	1,962,339,480	14,456	6,960	14,838	15,169	16,062	10,588	7,458	13,153	9,991	9,112	Consumption Expenditures
อาหาร และเครื่องดื่ม (ไม่มีแอลกอฮอล์)	681,906,086	5,338	4,016	5,380	4,415	4,950	4,260	4,126	4,544	4,423	3,036	Food and Beverages (excludes alcoholic)
อาหารทุกประเภท	509,733,505	4,133	3,350	3,914	3,104	3,258	3,835	2,918	3,219	3,155	2,236	Food Prepared at Home
ขี้และอาหารที่ทำจากแป้ง	82,895,033	652	168	630	460	458	869	430	500	623	359	Grains and Cereal Products
เนื้อสัตว์และสัตว์ปีก	86,326,736	757	344	656	473	524	710	390	432	551	348	Meat and Poultry
ปลาและสัตว์น้ำอื่น ๆ	78,400,654	653	1,527	614	431	535	495	948	511	511	305	Fishes and Seafood
นม เนยแข็ง และไข่	56,716,960	465	-	678	304	396	244	174	368	358	321	Milk, Cheese and Eggs
น้ำมันและไขมัน	14,035,740	98	108	92	105	37	110	56	100	91	72	Oils and Fats
ผลไม้และถั่วเปลือกแข็ง	47,389,275	329	356	258	386	334	201	53	375	262	225	Fruits and Nuts
ผัก	53,139,139	369	438	343	297	315	542	479	301	323	216	Vegetables
น้ำตาลและขนมหวาน	29,094,486	202	138	200	215	139	162	47	229	163	133	Sugar and Sweets
เครื่องปรุงรสและเครื่องเทศ	27,030,633	188	204	204	190	195	197	106	182	144	127	Spices and Condiments
เครื่องดื่มที่ไม่มีแอลกอฮอล์	34,704,830	241	546	239	232	264	303	235	222	130	129	Non-alcoholic Beverages
(ทั้งสำเร็จรูปและทั้งสำเร็จรูป)												(prepared&semi-prepared bev.)
อาหารสำเร็จรูป	172,172,560	1,196	667	1,466	1,311	1,693	426	1,208	1,325	1,267	800	Prepared Food
ซื้อมาบริโภคที่บ้าน	67,900,500	472	452	163	769	582	216	340	430	473	506	Food Taken Home
อาหารที่รับประทานนอกบ้าน	104,272,080	724	804	1,303	542	1,111	210	868	895	794	294	Food Eaten Away from Home
(รวมเครื่องดื่มที่ไม่มีแอลกอฮอล์)												(include non-alcoholic bev.)

ตาราง 2 ค่าใช้จ่ายเฉลี่ยต่อเดือนของครัวเรือน จำแนกตามสถานะทางเศรษฐกิจของครัวเรือน (ต่อ)

TABLE 2 AVERAGE MONTHLY EXPENDITURE PER HOUSEHOLD, BY SOCIO-ECONOMIC CLASS (Contd.)

ประเภทของค่าใช้จ่าย	ผู้ถือครองทำการเกษตร/เพาะเลี้ยง				ผู้ดำเนินงาน		ผู้ปฏิบัติงาน		ผู้ไม่ได้ปฏิบัติงาน		
	Farm Operators / Culture				Employees		Inactive				
	ปลูกพืชเลี้ยงสัตว์/เพาะเลี้ยง	ประมง/ปศุสัตว์	ที่ไม่ใช่การเกษตร	ผู้ปฏิบัติงาน	เสมียน	ผู้ปฏิบัติงาน	เชิงเศรษฐกิจ				
รวมทั้งสิ้น	Plant/Animal/Culture	Own-Account	Workers	นักวิชาการ	พนักงานขาย	งานผลิต	Economic				
Total	ส่วนใหญ่เป็น	ส่วนใหญ่	ทางเกษตร	และนักบริหาร	และให้บริการ	Production	Inactive	Expenditure Group			
จำนวน	เฉลี่ยต่อ	ครัวเรือน	เฉลี่ยต่อ	ครัวเรือน	เฉลี่ยต่อ	ครัวเรือน	เฉลี่ยต่อ	ครัวเรือน			
Number	Average	per	HH.	Land	Land	Land	Land	Land			
	HH.	Land	Land	Land	Land	Land	Land	Land			
	131	136	95	114	172	335	85	130	46	67	Alcoholic Beverages
	11,650,439	87	95	101	79	157	-	82	43	17	Drunk At Home
	7,235,994	49	-	13	93	177	85	48	2	50	Drunk Away from Home
	8,915,796	64	86	75	26	94	30	61	30	26	Tobacco Products
	๘,๐๗๐,๘๖๕	54	69	74	23	94	-	59	27	19	Cigarettes, Tobacco etc.
	854,931	6	10	1	2	-	30	3	2	7	Betelnut, Snuff etc.
ครัวเรือนที่มีรายได้น้อยกว่า ๑๐๐ บาท	2,512	2,286	2,165	3,256	3,151	1,797	1,442	3,078	1,718	1,999	Household Operation, Furnitures and Equipment
ครัวเรือนที่มีรายได้ ๑๐๐-๒๐๐ บาท	87	4	-	234	30	126	92	106	76	188	Shelter
ครัวเรือนที่มีรายได้ ๒๐๐-๓๐๐ บาท	1,050	998	1,000	1,045	1,695	668	740	1,245	876	1,067	Estimated Rental value of Dwelling (Include owned dwelling)
ครัวเรือนที่มีรายได้ ๓๐๐-๔๐๐ บาท	312	225	-	749	106	-	-	710	5	6	Repair / Maintenance Dwelling
ครัวเรือนที่มีรายได้ ๔๐๐-๕๐๐ บาท	124	196	183	73	217	79	-	105	7	44	Furnitures and Major Equipment
ครัวเรือนที่มีรายได้ ๕๐๐-๖๐๐ บาท	74	73	-	180	99	-	-	22	13	37	Household Textiles
ครัวเรือนที่มีรายได้ ๖๐๐-๗๐๐ บาท	21	32	-	16	8	-	-	43	13	8	Small Appliances
ครัวเรือนที่มีรายได้ ๗๐๐-๘๐๐ บาท	656	594	725	725	746	804	456	655	515	506	Fuel, Lighting and Water supply
ครัวเรือนที่มีรายได้ ๘๐๐-๙๐๐ บาท	173	164	257	182	189	120	155	191	213	142	Cleaning Supplies
ครัวเรือนที่มีรายได้ ๙๐๐-๑,๐๐๐ บาท	14	-	-	51	60	-	-	-	-	-	Service Workers in Household
ครัวเรือนที่มีรายได้ ๑,๐๐๐-๑,๕๐๐ บาท	477	421	-	685	770	145	34	525	292	342	Apparel and Footwear
ครัวเรือนที่มีรายได้ ๑,๕๐๐-๒,๐๐๐ บาท	404	351	-	571	624	102	24	454	250	311	Cloth and Clothing
ครัวเรือนที่มีรายได้ ๒,๐๐๐-๒,๕๐๐ บาท	73	71	-	94	146	42	10	71	41	31	Footwear

ตาราง 2 ค่าใช้จ่ายเฉลี่ยต่อเดือนของครัวเรือน จำนวนตามสถานทางเศรษฐกิจสังคมของครัวเรือน (ต่อ)

TABLE 2 AVERAGE MONTHLY EXPENDITURE PER HOUSEHOLD, BY SOCIO-ECONOMIC CLASS (Contd.)

(บาท-บาท)

ประเภทของค่าใช้จ่าย	ผู้ถือครองทำมาหากิน/เพาะเลี้ยง			ผู้ดำเนินงานธุรกิจของตนเอง			ลูกจ้าง			ผู้ไม่ได้ปฏิบัติงาน		
	Farm Operators / Culture			Own-Account Workers, Non-Farm Professional, Tech. & Adm. Workers			Employees			ผู้ปฏิบัติงาน		
	ปลูกพืช/เลี้ยงสัตว์/เพาะเลี้ยงประมง, ไร่, สวน, ไร่, สวน, ไร่, สวน	Plant/Animal/Culture	ประมง, ไร่, สวน, ไร่, สวน, ไร่, สวน	ไม่ใช้ทำมาหากิน	ไม่ใช้ทำมาหากิน	ไม่ใช้ทำมาหากิน	กรรมกร	กรรมกร	กรรมกร	ผู้ปฏิบัติงานในครัวเรือน	ผู้ปฏิบัติงานในครัวเรือน	ผู้ปฏิบัติงานในครัวเรือน
รวมทั้งสิ้น	Total	387	351	168	522	440	532	252	168	502	277	308
จำนวนเฉลี่ยต่อครัวเรือน	Number	387	351	168	522	440	532	252	168	502	277	308
ค่าเช่าบ้าน	Rent	290	264	118	436	319	395	179	121	368	225	239
ค่าเช่าที่ดิน	Land	96	86	50	86	121	137	73	48	134	51	69
ค่าเช่าสาธารณูปโภค	Utilities	268	300	-	900	156	492	135	23	129	254	142
ค่าเช่ารถยนต์	Car	59	88	-	43	50	40	50	23	46	27	18
ค่าเช่ารถจักรยานยนต์	Motorcycle	113	101	-	358	45	306	86	-	56	183	79
ค่าเช่ารถจักรยานยนต์	Motorcycle	96	111	-	500	61	146	-	-	28	43	45
ค่าเช่ารถยนต์	Car	4,400	4,961	430	4,421	5,234	5,411	2,922	1,410	3,635	2,571	2,819
ค่าเช่ารถจักรยานยนต์	Motorcycle	2,046	2,654	-	1,483	2,548	1,648	1,343	138	1,371	877	1,251
ค่าเช่ารถจักรยานยนต์	Motorcycle	254	267	-	284	425	370	86	45	142	82	109
ค่าเช่ารถจักรยานยนต์	Motorcycle	1,390	1,444	100	2,196	1,375	1,982	1,000	1,177	1,196	1,267	892
ค่าเช่ารถจักรยานยนต์	Motorcycle	280	317	73	-	319	611	31	-	399	69	169
ค่าเช่ารถจักรยานยนต์	Motorcycle	431	298	257	458	567	800	458	51	527	277	398
ค่าเช่ารถจักรยานยนต์	Motorcycle	137	144	-	116	184	171	83	27	89	144	99
ค่าเช่ารถจักรยานยนต์	Motorcycle	272	326	-	250	284	309	60	113	282	137	274
ค่าเช่ารถจักรยานยนต์	Motorcycle	57	70	-	-	60	85	30	-	37	60	46
ค่าเช่ารถจักรยานยนต์	Motorcycle	68	71	-	88	54	85	7	-	93	9	129
ค่าเช่ารถจักรยานยนต์	Motorcycle	1	1	-	-	-	11	-	-	2	-	-
ค่าเช่ารถจักรยานยนต์	Motorcycle	146	183	-	162	170	129	22	113	149	68	99

ตาราง 2 ค่าใช้จ่ายเฉลี่ยต่อเดือนของครัวเรือน จำนวนตามสถานะทางเศรษฐกิจของครัวเรือน (ต่อ)
TABLE 2 AVERAGE MONTHLY EXPENDITURE PER HOUSEHOLD, BY SOCIO-ECONOMIC CLASS (Contd.)

ประเภทของค่าใช้จ่าย	ผู้ถือครองท่าอากาศยาน/เพาะเลี้ยง				ผู้ดำเนินธุรกิจ			ลูกจ้าง			ผู้ไม่ได้		
	Farm Operators / Culture				ของตนเอง			Employees			ปฏิบัติงาน		
	HH.	Land	Land	HH.	ปลูกพืช/เลี้ยงสัตว์/เพาะเลี้ยง	ประมง/ป่าไม้	ที่ไม่ใช่การเกษตร	ผู้ปฏิบัติงาน	คนงาน	เสมียน	ผู้ปฏิบัติงาน	เชิงเศรษฐกิจ	Econo-
รวมทั้งสิ้น	25,534,773	177	110	87	78	506	-	178	100	-	Special Cermony Expenses		
Total	218,114,159	1,515	1,459	1,097	2,851	1,025	437	1,104	745	612	Non-Consumption Expenditures		
จำนวนเฉลี่ยต่อครัวเรือน	5,452,315	38	8	1	87	226	8	10	16	16	Taxes/Charge/Fees and Fine		
จำนวนเฉลี่ยต่อครัวเรือน	2,348,454	16	15	1	33	18	-	32	-	-	Career Membership Expense		
จำนวนเฉลี่ยต่อครัวเรือน	82,265,729	571	531	360	1,121	958	598	97	213	130	Money/Material Give to Other Person (outside this household)		
จำนวนเฉลี่ยต่อครัวเรือน	326,767	2	1	-	3	4	-	0	-	13	Contribute Money/Material to NGO		
จำนวนเฉลี่ยต่อครัวเรือน	44,276,869	308	342	125	379	361	96	146	167	184	Institute		
จำนวนเฉลี่ยต่อครัวเรือน	58,570,849	407	433	-	205	487	203	88	467	322	204	Insurances Premiums, Cremation fee etc.	
จำนวนเฉลี่ยต่อครัวเรือน	9,036,139	63	98	-	18	73	32	204	42	30	17	Lottery Tickets and Other Kind of Gambling	
จำนวนเฉลี่ยต่อครัวเรือน	15,263,436	106	31	-	103	676	88	-	57	13	44	Interest Payment	
จำนวนเฉลี่ยต่อครัวเรือน	573,601	4	-	-	2	49	-	-	-	4	4	Other Expenses	
จำนวนเฉลี่ยต่อครัวเรือน	1,962,339,480	13,559	14,456	6,960	14,838	16,062	10,588	7,458	13,153	9,991	9,112	Total Consumption Expenditures	
จำนวนเฉลี่ยต่อครัวเรือน	12,567,111	87	4	-	234	30	126	92	106	76	188	Paid in Cash	
จำนวนเฉลี่ยต่อครัวเรือน	586,499,098	4,073	4,560	2,563	4,511	4,655	4,082	3,224	4,049	3,645	2,243	Rent of Dwelling	
จำนวนเฉลี่ยต่อครัวเรือน	1,045,271,180	7,259	7,665	1,849	8,351	8,662	4,907	2,214	6,810	4,275	4,476	Food and Beverages	
(รวมยล)													Other Goods and Services (includes tobacco products)

ตาราง 3 จำนวนหนี้เฉลี่ยต่อครัวเรือน จำนวนตามวัตถุประสงค์ของภาคภูมิและสถานที่ภูมิและสถานที่ภูมิของครัวเรือน(ต่อ)

TABLE 3 AVERAGE DEBT PER HOUSEHOLD BY PURPOSES OF BORROWING AND SOCIO-ECONOMIC CLASS(Contd.)

วัตถุประสงค์ของภาคภูมิ	ผู้ถือครองที่ทำการเกษตร/เพาะเลี้ยง			ผู้ดำเนินงานธุรกิจ		ลูกจ้าง			ผู้ไม่ได้ปฏิบัติงาน					
	Farm Operators / Culture			ของตนเอง		Employees			ปฏิบัติงาน					
	ปลูกพืชเลี้ยงสัตว์/เพาะเลี้ยง	ประมง/ปศุสัตว์	ปศุสัตว์/เพาะเลี้ยง	Own-Account	ที่ไปใช้ทำการเกษตร	คนงาน	เสมียน	ผู้ปฏิบัติงาน	เงินเศรษฐกิจ					
รวมทั้งสิ้น	Total													
จำนวนเฉลี่ยต่อครัวเรือน	Number	ส่วนใหญ่เป็นเจ้าของที่ดิน	ส่วนใหญ่เช่าที่ดิน	ทางเกษตร	Workers, Non-Farm	General Workers	พนักงานขาย	การผลิต	Economically Inactive					Purpose of Borrowing
	Average per HH.	Mainly Owning Land	Mainly Renting Land	Fishing, Forestry, Agricultural services	Professional, Tech. & Adm Workers	Workers	Clerical, Sales & Services Workers	Production Workers						
ทั้งหมดรวม	458,125,985	3,182	1,937	-	13,147	5,002	501	4,944	13,002	1,151	2,718	1,141	1,141	Loan from Informal Sector
ใช้ซื้อ/เช่าบ้านและที่ดิน	31,052,550	216	-	-	-	607	-	-	12,083	-	-	-	-	Purchase/hire Purchase House and/or Loan
ใช้ในการศึกษา	12,107,420	84	102	-	-	-	-	-	-	-	800	-	-	Education
ใช้จ่ายอุปโภคบริโภคอื่นๆ ในครัวเรือน	271,907,725	1,888	1,575	-	13,147	356	501	4,944	920	664	1,918	-	-	Household Consumption
ใช้ในการทำธุรกิจ	129,072,610	896	-	-	-	4,039	-	-	-	486	-	1,141	-	Business
ใช้ในการทำการเกษตร	13,985,680	97	259	-	-	-	-	-	-	-	-	-	-	Farming
อื่นๆ														Others

ตาราง 5 อัตราร้อยละของครัวเรือน จำแนกตามค่าใช้จ่ายและขนาดของครัวเรือน

TABLE 5 PERCENTAGE OF HOUSEHOLDS BY INTERVALS OF MONTHLY EXPENDITURE PER HOUSEHOLD AND HOUSEHOLD SIZE

ค่าใช้จ่าย	ขนาดของครัวเรือน (คน)					Expenditure	
	รวมทั้งสิ้น		Household Size (Persons)				
	จำนวน	ร้อยละ	1 - 2	3 - 4	5 - 7		>= 8
Number	Percent						
จำนวนครัวเรือน (ที่แจงไม่ได้ข้อมูล)	1.44	-	0.523	0.621	0.284	0.012	Total Household
จำนวนประชากร	4,701	-	0.865	2.192	1.527	0.117	Total Population
อัตราร้อยละของครัวเรือน	3.3	100	36.3	43.1	19.8	0.8	Percent of Households
ขนาดของครัวเรือนเฉลี่ย	143,987	-	1.7	3.5	5.4	9.9	Average Household Size
ค่าใช้จ่ายทั้งสิ้นต่อเดือนต่อครัวเรือน	138	0.1	0.3	-	-	-	Monthly Expenditures Per Household
ต่ำกว่า 1,500 บาท	1,974	1.4	3.8	-	-	-	Less Than 1,500 Baht
1,500 - 3,000 บาท	9,082	6.3	16.9	0.4	-	-	1,500 - 3,000 Baht
3,001 - 5,000 บาท	40,128	27.9	34.5	26.2	20.5	-	3,001 - 5,000 Baht
5,001 - 10,000 บาท	38,915	27.0	16.7	30.1	40.4	-	5,001 - 10,000 Baht
10,001 - 15,000 บาท	41,524	28.8	23.4	33.7	25.6	88.9	10,001 - 15,000 Baht
15,001 - 30,000 บาท	10,656	7.4	4.2	9.6	8.8	-	15,001 - 30,000 Baht
30,001 - 50,000 บาท	1,570	1.1	0.3	-	4.6	11.1	30,001 - 50,000 Baht
50,001 - 100,000 บาท	-	-	-	-	-	-	50,001 - 100,000 Baht
มากกว่า 100,000 บาท	-	-	-	-	-	-	More Than 100,000 Baht
ค่าใช้จ่ายบุคคลบริโภคต่อเดือนต่อครัวเรือน	143,987	100	100	100	100	100	Monthly Consumption Expenditures Per Household
ต่ำกว่า 1,500 บาท	138	0.1	0.3	-	-	-	Less Than 1,500 Baht
1,500 - 3,000 บาท	2,828	2.0	5.2	0.2	-	-	1,500 - 3,000 Baht
3,001 - 5,000 บาท	9,442	6.6	17.8	0.2	-	-	3,001 - 5,000 Baht
5,001 - 10,000 บาท	42,846	29.8	38.6	27.1	20.5	-	5,001 - 10,000 Baht
10,001 - 15,000 บาท	44,405	30.8	18.4	36	43.6	-	10,001 - 15,000 Baht
15,001 - 30,000 บาท	34,793	24.2	18.3	27.5	25	88.9	15,001 - 30,000 Baht
30,001 - 50,000 บาท	7,966	5.5	1.1	9	6.3	-	30,001 - 50,000 Baht
50,001 - 100,000 บาท	1,570	1.1	0.3	-	4.6	11.1	50,001 - 100,000 Baht
มากกว่า 100,000 บาท	-	-	-	-	-	-	More Than 100,000 Baht

ตาราง 5 อัตราร้อยละของครัวเรือน จำแนกตามค่าใช้จ่ายและตามขนาดของครัวเรือน (ต่อ.)

TABLE 5 PERCENTAGE OF HOUSEHOLDS BY INTERVALS OF MONTHLY EXPENDITURE PER HEAD AND HOUSEHOLD SIZE (Contd.)

ค่าใช้จ่าย	รวมทั้งสิ้น จำนวน Number	ร้อยละ Percent	ขนาดของครัวเรือน (คน)				รายจ่าย รายหัว Monthly Expenditures Per Capita
			Household Size (Persons)				
			1 - 2	3 - 4	5 - 7	>= 8	
ค่าใช้จ่ยทั้งสิ้นต่อเดือน	143,987	100	100	100	100	100	
ต่ำกว่า 500 บาท	-	-	-	-	-	Less Than 500 Baht	
500 - 1,500 บาท	2,436	1.7	0.9	6.1	-	500 - 1,500 Baht	
1,501 - 3,000 บาท	45,015	31.3	27.6	61.5	88.9	1,501 - 3,000 Baht	
3,001 - 5,000 บาท	45,265	31.4	41.4	13.6	-	3,001 - 5,000 Baht	
5,001 - 10,000 บาท	31,861	22.1	22.7	14.2	11.1	5,001 - 10,000 Baht	
10,001 - 15,000 บาท	13,221	9.2	7.2	4.6	-	10,001 - 15,000 Baht	
15,001 - 30,000 บาท	5,736	4	0.2	-	-	15,001 - 30,000 Baht	
30,001 - 50,000 บาท	453	0.3	-	-	-	30,001 - 50,000 Baht	
50,001 - 100,000 บาท	-	-	-	-	-	50,001 - 100,000 Baht	
มากกว่า 100,000 บาท	-	-	-	-	-	More Than 100,000 Baht	
ค่าใช้จ่ยอุปโภคบริโภคต่อเดือน	143,987	100	100	100	100	Monthly Consumption Expenditures Per Capita	
ต่ำกว่า 500 บาท	-	-	-	-	-	Less Than 500 Baht	
500 - 1,500 บาท	4,170	2.9	0.9	9.6	-	500 - 1,500 Baht	
1,501 - 3,000 บาท	46,354	32.2	29.3	63.6	88.9	1,501 - 3,000 Baht	
3,001 - 5,000 บาท	49,925	34.7	46.1	13.2	-	3,001 - 5,000 Baht	
5,001 - 10,000 บาท	32,228	22.4	18.8	9.4	11.1	5,001 - 10,000 Baht	
10,001 - 15,000 บาท	7,495	5.2	4.9	4.2	-	10,001 - 15,000 Baht	
15,001 - 30,000 บาท	3,362	2.3	-	-	-	15,001 - 30,000 Baht	
30,001 - 50,000 บาท	453	0.3	-	-	-	30,001 - 50,000 Baht	
50,001 - 100,000 บาท	-	-	-	-	-	50,001 - 100,000 Baht	
มากกว่า 100,000 บาท	-	-	-	-	-	More Than 100,000 Baht	

ตาราง 6 อัตราร้อยละของครัวเรือน จำนวนตามรายได้และตามขนาดของครัวเรือน

TABLE 6 PERCENTAGE OF HOUSEHOLDS BY INTERVALS OF MONTHLY INCOME PER HOUSEHOLD AND HOUSEHOLD SIZE

รายได้	รวมทั้งสิ้น		ขนาดของครัวเรือน (คน)					Income
	จำนวน	ร้อยละ	Household Size (Persons)					
			1 - 2	3 - 4	5 - 7	>= 8		
Number	Percent							
จำนวนครัวเรือน (ที่แจงไม่ได้ข้อมูล)	1.44	-	0.523	0.621	0.284	0.012	0.012	Total Household
จำนวนประชากร	4.701	-	0.865	2.192	1.527	0.117	0.117	Total Population
อัตราร้อยละของครัวเรือน	3.3	100	36.3	43.1	19.8	0.8	0.8	Percent of Households
ขนาดของครัวเรือนเฉลี่ย		-	1.7	3.5	5.4	9.9	9.9	Average Household Size
รายได้ทั้งสิ้นต่อเดือนต่อครัวเรือน	143,987	100	100	100	100	100	100	Monthly Income Per Household
ต่ำกว่า 1,500 บาท	138	0.1	0.3	-	-	-	-	Less Than 1,500 Baht
1,500 - 3,000 บาท	2,323	1.6	2.7	1.4	-	-	-	1,500 - 3,000 Baht
3,001 - 5,000 บาท	8,379	5.8	10	2.3	6.1	-	-	3,001 - 5,000 Baht
5,001 - 10,000 บาท	30,928	21.5	30.2	17.9	14.2	-	-	5,001 - 10,000 Baht
10,001 - 15,000 บาท	33,783	23.5	18.4	28.4	23.1	-	-	10,001 - 15,000 Baht
15,001 - 30,000 บาท	42,689	29.6	21.4	35.3	33.2	13.9	13.9	15,001 - 30,000 Baht
30,001 - 50,000 บาท	18,346	12.7	10.9	12.1	15.1	7.5	7.5	30,001 - 50,000 Baht
50,001 - 100,000 บาท	6,869	4.8	6.1	2	8	11.1	11.1	50,001 - 100,000 Baht
มากกว่า 100,000 บาท	532	0.4	-	0.7	0.4	-	-	More Than 100,000 Baht
รายได้ประจำเดือนต่อครัวเรือน	143,987	100	100	100	100	100	100	Monthly Current Income Per Household
ต่ำกว่า 1,500 บาท	138	0.1	0.3	-	-	-	-	Less Than 1,500 Baht
1,500 - 3,000 บาท	3,210	2.2	2.7	2.9	-	-	-	1,500 - 3,000 Baht
3,001 - 5,000 บาท	7,492	5.2	10	0.9	6.1	-	-	3,001 - 5,000 Baht
5,001 - 10,000 บาท	33,754	23.4	32.2	19.2	17.6	-	-	5,001 - 10,000 Baht
10,001 - 15,000 บาท	31,425	21.8	16.4	27.6	20.2	-	-	10,001 - 15,000 Baht
15,001 - 30,000 บาท	42,405	29.5	21.4	35	32.7	13.9	13.9	15,001 - 30,000 Baht
30,001 - 50,000 บาท	18,162	12.6	10.9	11.8	15.1	7.5	7.5	30,001 - 50,000 Baht
50,001 - 100,000 บาท	6,869	4.8	6.1	2	8	11.1	11.1	50,001 - 100,000 Baht
มากกว่า 100,000 บาท	532	0.4	-	0.7	0.4	-	-	More Than 100,000 Baht

ตาราง 6 อัตราร้อยละของครัวเรือน จำนวนตามค่าใช้จ่ายและขนาดของครัวเรือน (ต่อ)

TABLE 6 PERCENTAGE OF HOUSEHOLDS BY INTERVALS OF MONTHLY INCOME PER HEAD AND HOUSEHOLD SIZE (Contd.)

รายได้	รวมทั้งสิ้น		ขนาดของครัวเรือน (คน)					Income
	จำนวน	ร้อยละ	Household Size (Persons)					
			1 - 2	3 - 4	5 - 7	>= 8	Monthly Income Per Capita	
Number	Percent	100	100	100	100	100	Less Than 500 Baht	
รายได้ทั้งสิ้นก่อน	143,987	100	100	100	100	100	100	Monthly Current Income Per Capita
ต่ำกว่า 500 บาท	-	-	-	-	-	-	-	Less Than 500 Baht
500 - 1,500 บาท	6,246	4.3	2	2.8	12.2	-	-	500 - 1,500 Baht
1,501 - 3,000 บาท	29,984	20.8	7.5	25.5	35.3	13.9	-	1,501 - 3,000 Baht
3,001 - 5,000 บาท	40,452	28.1	20.2	33.9	28.1	75	-	3,001 - 5,000 Baht
5,001 - 10,000 บาท	42,657	29.6	40.6	27	16.4	-	-	5,001 - 10,000 Baht
10,001 - 15,000 บาท	11,394	7.9	7.5	8.3	7.6	11.1	-	10,001 - 15,000 Baht
15,001 - 30,000 บาท	10,052	7	16.6	2.1	0.4	-	-	15,001 - 30,000 Baht
30,001 - 50,000 บาท	2,918	2	5.6	-	-	-	-	30,001 - 50,000 Baht
50,001 - 100,000 บาท	285	0.2	-	0.5	-	-	-	50,001 - 100,000 Baht
มากกว่า 100,000 บาท	-	-	-	-	-	-	-	More Than 100,000 Baht
รายได้ประจำต่อเดือนก่อน	143,987	100	100	100	100	100	100	Monthly Current Income Per Capita
ต่ำกว่า 500 บาท	-	-	-	-	-	-	-	Less Than 500 Baht
500 - 1,500 บาท	8,095	5.6	2	4.3	15.6	-	-	500 - 1,500 Baht
1,501 - 3,000 บาท	28,447	19.8	7.5	24.3	32.5	13.9	-	1,501 - 3,000 Baht
3,001 - 5,000 บาท	41,372	28.7	22.2	33.9	27.6	75	-	3,001 - 5,000 Baht
5,001 - 10,000 บาท	41,609	28.9	38.6	27	16.4	-	-	5,001 - 10,000 Baht
10,001 - 15,000 บาท	11,210	7.8	7.5	8	7.6	11.1	-	10,001 - 15,000 Baht
15,001 - 30,000 บาท	10,052	7	16.6	2.1	0.4	-	-	15,001 - 30,000 Baht
30,001 - 50,000 บาท	2,918	2	5.6	-	-	-	-	30,001 - 50,000 Baht
50,001 - 100,000 บาท	285	0.2	-	0.5	-	-	-	50,001 - 100,000 Baht
มากกว่า 100,000 บาท	-	-	-	-	-	-	-	More Than 100,000 Baht

ตาราง 7 ขอบเขตจำกัดชั้นรายได้ประจำและจำนวนประชากรแบ่งเป็น 10 กลุ่มของอันดับครัวเรือนตามรายได้ประจำต่อเดือนก่อน

TABLE 7 CLASS LIMIT, TOTAL CURRENT INCOME AND TOTAL POPULATION FOR DECILE GROUPS OF HOUSEHOLDS ORDERED BY PER CAPITA CURRENT INCOME FOR ALL HOUSEHOLDS

เปอร์เซ็นต์ไทล์ Percentile	จำนวนครัวเรือน Number of HH. (h,)		ค่าสูงสุดของรายได้ ประจำต่อเดือนก่อน Upper Limit Per Capite of Percentile (A16)		รายได้ประจำ Current Income (A14)		จำนวนประชากร Number of Population (A04)		ขนาดของครัวเรือนเฉลี่ย Average Household				
	แต่ละกลุ่ม Each Group	สะสม Cumulative	แต่ละกลุ่ม Each Group	สะสม Cumulative	แต่ละกลุ่ม Each Group	สะสม Cumulative	แต่ละกลุ่ม Each Group	สะสม Cumulative	แต่ละกลุ่ม Each Group	สะสม Cumulative			
(1)	(2)	(3)	(4)	(5)	(6)	(7)	(8)	(9)	(10)	(11)	(12)	(13)	(14)
10	14,500	14,500	1,910	78,991,407	78,991,407	2.9	2.9	61,171	61,171	13.0	13.0	4.2	4.2
20	14,315	28,815	2,713	145,430,887	224,422,294	5.4	8.3	63,025	124,195	13.4	26.4	4.4	4.3
30	14,903	43,718	3,277	148,436,472	372,858,766	5.5	13.7	49,735	173,931	10.6	37.0	3.3	4.0
40	14,319	58,037	3,857	170,759,984	543,618,750	6.3	20.0	47,197	221,128	10.0	47.0	3.3	3.8
50	14,803	72,840	4,684	246,122,422	789,741,172	9.1	29.1	57,209	278,337	12.2	59.2	3.9	3.8
60	13,581	86,421	5,234	183,316,101	973,057,273	6.7	35.8	36,708	315,045	7.8	67.0	2.7	3.6
70	14,935	101,355	7,454	261,763,762	1,234,821,035	9.6	45.5	43,037	358,082	9.2	76.2	2.9	3.5
80	14,324	115,679	8,839	325,362,095	1,560,183,130	12.0	57.4	41,362	399,444	8.8	84.9	2.9	3.5
90	14,653	130,333	14,395	496,283,282	2,056,466,412	18.3	75.7	44,775	444,218	9.5	94.5	3.1	3.4
(95)	7,134	137,467	25,530	295,651,864	2,352,118,276	10.9	86.6	15,493	459,711	3.3	97.8	2.2	3.3
100	13,654	143,987	91,972	660,140,487	2,716,606,899	24.3	100.0	25,847	470,065	5.5	100.0	1.9	3.3

ค่าสัมประสิทธิ์ของความไม่เสมอภาค (Gini Coefficient) = 0.323

ตาราง 8 ขอบเขตจำกัดขั้นต่ำใช้จ่ายอุปโภคบริโภค และจำนวนประชากรแบ่งเป็น 10 กลุ่มอันดับของครัวเรือนจำแนกตามค่าใช้จ่ายอุปโภคบริโภคต่อเดือนต่อคน

TABLE 8 CLASS LIMIT, TOTAL CONSUMPTION EXPENDITURE AND TOTAL POPULATION FOR DECILE GROUPS OF HOUSEHOLDS ORDERED BY PER CAPITA CONSUMPTION EXPENDITURE FOR ALL HOUSEHOLDS

เปอร์เซ็นต์ไทล์ Percentile	จำนวนครัวเรือน Number of HH. (h ₁)		ค่าสูงสุดของค่าใช้จ่าย อุปโภคบริโภคต่อเดือน Upper Limit		ค่าใช้จ่ายอุปโภคบริโภค Consumption Expenditure (A08)		จำนวนประชากร Number of Population (A04)		ขนาดของครัวเรือนเฉลี่ย Average Household				
	แต่ละกลุ่ม Each Group	สะสม Cumulative	แต่ละกลุ่ม Each Group	สะสม Cumulative	แต่ละกลุ่ม Each Group	สะสม Cumulative	แต่ละกลุ่ม Each Group	สะสม Cumulative	แต่ละกลุ่ม Each Group	สะสม Cumulative			
(1)	(2)	(3)	(4)	(5)	(6)	(7)	(8)	(9)	(10)	(11)	(12)	(13)	(14)
10	14,857	14,857	2,036	105,994,141	105,994,141	5.4	5.4	64,652	64,652	13.8	13.8	4.4	4.4
20	13,943	28,800	2,356	146,292,369	252,286,510	7.5	12.9	66,494	131,146	14.1	27.9	4.8	4.6
30	14,722	43,522	2,721	137,441,848	389,728,358	7.0	20.0	53,819	184,964	11.4	39.3	3.7	4.3
40	14,080	57,602	3,156	127,471,375	517,199,733	6.5	26.5	43,320	228,284	9.2	48.6	3.1	4.0
50	14,598	72,200	3,666	143,946,425	661,146,158	7.4	33.9	42,308	270,592	9.0	57.6	2.9	3.7
60	14,253	86,454	4,091	161,900,248	823,046,406	8.3	42.2	41,697	312,290	8.9	66.4	2.9	3.6
70	14,445	100,899	5,080	219,318,812	1,042,365,218	11.2	53.4	49,191	361,480	10.5	76.9	3.4	3.6
80	14,660	115,559	6,442	231,608,800	1,273,974,018	11.9	65.3	40,527	402,008	8.6	85.5	2.8	3.5
90	14,287	129,846	9,114	282,881,108	1,556,855,126	14.5	79.7	35,505	437,512	7.6	93.1	2.5	3.4
(95)	7,623	137,469	11,464	238,575,401	1,795,430,527	12.2	92.0	22,717	460,229	4.8	97.9	3.0	3.3
100	14,141	143,987	41,547	395,487,644	1,952,342,770	20.3	100.0	32,553	470,065	6.9	100.0	2.3	3.3

ตาราง 9 อัตราร้อยละของครัวเรือน จำแนกตามลักษณะที่สำคัญของครัวเรือน และสถานทางเศรษฐกิจสังคมของครัวเรือน

TABLE 9 PERCENTAGE OF HOUSEHOLDS BY SELECTED HOUSING CHARACTERISTICS AND SOCIO-ECONOMIC CLASS

ลักษณะที่สำคัญของครัวเรือน	ผู้ถือครองท่าทางเกษตร / เพาะเลี้ยง				ผู้ดำเนินธุรกิจ			ลูกจ้าง			ผู้ไม่ได้ปฏิบัติงาน	
	จำนวนครัวเรือน	Farm Operators / Culture	ของตนเอง	ผู้ปฏิบัติงาน	พนักงาน	ผู้ปฏิบัติงาน	ผู้ปฏิบัติงาน	ผู้ปฏิบัติงาน	ผู้ปฏิบัติงาน	ผู้ปฏิบัติงาน	ผู้ปฏิบัติงาน	ผู้ปฏิบัติงาน
จำนวนครัวเรือน (ทั้งหมด)	1.44	0.539	0.001	0.07	0.271	0.099	0.109	0.012	0.145	0.082	0.112	Total Household (in 100 thousand)
จำนวนประชากร	4.701	1.767	0.003	0.377	0.848	0.32	0.358	0.03	0.443	0.327	0.228	Total Population
1. ขนาดของครัวเรือน (รวมคนรับใช้)	143,987	100	100	100	100	100	100	100	100	100	100	Household Size (include servants)
1 - 2 คน	52,299	36.3	30.8	100	42.4	47.6	35.0	79.7	35.4	10.7	75.1	One to Two Persons
3 - 4 คน	62,056	43.1	46.5	40.8	41.9	18.2	47.9	9.2	52.8	70.5	20	Three to Four Persons
5 - 7 คน	28,447	19.8	22.7	48.6	14.7	34.3	16.2	12.1	11.8	16.8	3.9	Five to Seven Persons
8 คนขึ้นไป	1,185	0.8	-	10.6	1	-	-	-	-	2	-	Eight Persons or More
2. ขนาดของครัวเรือน (ไม่รวมคนรับใช้/ลูกจ้าง)	143,987	100	100	100	100	100	100	100	100	100	100	Household Size (exclude servants/employee)
1 - 2 คน	52,299	36.3	30.8	100	42.4	47.6	35.8	78.7	35.4	10.7	76.1	One to Two Persons
3 - 4 คน	62,056	43.1	46.5	40.8	41.9	18.2	47.9	9.2	52.8	70.5	20	Three to Four Persons
5 - 7 คน	28,447	19.8	22.7	48.6	14.7	34.3	16.2	12.1	11.8	16.8	3.9	Five to Seven Persons
8 คนขึ้นไป	1,185	0.8	-	10.6	1	-	-	-	-	2	-	Eight Persons or More
3. จำนวนผู้ทำงานหารรายได้ (ไม่รวมคนรับใช้)	143,987	100	100	100	100	100	100	100	100	100	100	No of Earners (exclude servants)
ไม่มีผู้ทำงานหารรายได้	5,239	3.6	-	-	-	-	-	-	-	-	46.8	None
มีผู้ทำงานหารรายได้ 1 คน	44,801	31.1	24.3	28.3	33.1	41.1	55.7	21.8	34.1	7.6	41.6	One Person
มีผู้ทำงานหารรายได้ 2 - 3 คน	89,065	61.9	74.1	61.1	64.5	57.5	36.9	78.2	55.3	90.4	11.6	Two to Three Persons
มีผู้ทำงานหารรายได้ 4 คนขึ้นไป	4,882	3.4	1.6	10.6	2.5	1.4	7.4	-	10.5	2	-	Four Persons or More

ตาราง 9 อัตราร้อยละของครัวเรือน จำแนกตามลักษณะที่สำคัญของครัวเรือน และสถานทางเศรษฐกิจของครัวเรือน(ต่อ)

TABLE 9 PERCENTAGE OF HOUSEHOLDS BY SELECTED HOUSING CHARACTERISTICS AND SOCIO-ECONOMIC CLASS (Contd.)

ลักษณะที่สำคัญของครัวเรือน	ผู้ถือครองท่าอากาศยาน / ทะเลเลี้ยง		ผู้ดำเนินธุรกิจของตนเอง		ลูกจ้าง		ผู้ไม่ได้ปฏิบัติงาน		Selected Housing Characteristics
	Farm Operators / Culture		ที่ไม่ใช่การเกษตร		Employees		เชิงเศรษฐกิจ		
	จำนวน	ร้อยละ	จำนวน	ร้อยละ	จำนวน	ร้อยละ	จำนวน	ร้อยละ	
ครัวเรือนทั้งหมด	143,987	100	100	100	100	100	100	100	100
ครัวเรือนที่มีรายได้น้อยกว่า 1,500 บาท	138	0.1	-	-	-	-	-	-	1.2
1,500 - 3,000 บาท	1,974	1.4	1.1	-	0.6	-	-	-	10.8
3,001 - 5,000 บาท	3,382	6.2	5	-	5.5	12.4	12.6	8.4	19.7
5,001 - 10,000 บาท	40,128	27.9	23.3	100	18.7	27	87.4	22.2	43.3
10,001 - 15,000 บาท	38,915	27	29.7	-	22.4	36.7	40.5	31.2	13.2
15,001 - 30,000 บาท	41,524	28.8	31.6	-	34.3	24.9	20.1	34.3	5.2
30,001 - 50,000 บาท	10,656	7.4	7.4	-	2.1	13.9	-	4	5.4
50,001 - 100,000 บาท	1,570	1.1	1.9	-	0.9	1.4	-	-	1.2
มากกว่า 100,000 บาท	-	-	-	-	-	-	-	-	-
ครัวเรือนที่มีรายจ่ายสุทธิต่อเดือนต่อครัวเรือน	143,987	100	100	100	100	100	100	100	100
ครัวเรือนที่มีรายจ่ายสุทธิต่อเดือนต่อครัวเรือนน้อยกว่า 1,500 บาท	138	0.1	-	-	-	-	-	-	1.2
1,500 - 3,000 บาท	2,828	2	1.1	-	0.6	-	1	-	17.4
3,001 - 5,000 บาท	9,442	6.6	6.4	-	5.5	1.7	12.7	8.4	14.5
5,001 - 10,000 บาท	42,846	29.8	23.4	100	23.9	31.5	25.6	25	42.9
10,001 - 15,000 บาท	44,405	30.8	33.1	-	28.1	29.7	51.9	38.7	13.3
15,001 - 30,000 บาท	34,793	24.2	28.1	-	32.3	24.2	8.7	24.7	4
30,001 - 50,000 บาท	7,966	5.5	6	-	8.8	11.6	-	3.2	5.4
50,001 - 100,000 บาท	1,570	1.1	1.9	-	0.9	1.4	-	-	1.2
มากกว่า 100,000 บาท	-	-	-	-	-	-	-	-	-
ครัวเรือนที่มีรายจ่ายสุทธิต่อเดือนต่อครัวเรือน	143,987	100	100	100	100	100	100	100	100
ครัวเรือนที่มีรายจ่ายสุทธิต่อเดือนต่อครัวเรือนน้อยกว่า 1,500 บาท	138	0.1	-	-	-	-	-	-	1.2
1,500 - 3,000 บาท	2,828	2	1.1	-	0.6	-	1	-	17.4
3,001 - 5,000 บาท	9,442	6.6	6.4	-	5.5	1.7	12.7	8.4	14.5
5,001 - 10,000 บาท	42,846	29.8	23.4	100	23.9	31.5	25.6	25	42.9
10,001 - 15,000 บาท	44,405	30.8	33.1	-	28.1	29.7	51.9	38.7	13.3
15,001 - 30,000 บาท	34,793	24.2	28.1	-	32.3	24.2	8.7	24.7	4
30,001 - 50,000 บาท	7,966	5.5	6	-	8.8	11.6	-	3.2	5.4
50,001 - 100,000 บาท	1,570	1.1	1.9	-	0.9	1.4	-	-	1.2
มากกว่า 100,000 บาท	-	-	-	-	-	-	-	-	-

More Than 100,000 Baht*

ตาราง 9 อัตราร้อยละของครัวเรือน จำนวนคนลักษณะที่สำคัญของครัวเรือน และสถานะทางเศรษฐกิจของครัวเรือน(ต่อ)

TABLE 9 PERCENTAGE OF HOUSEHOLDS BY SELECTED HOUSING CHARACTERISTICS AND SOCIO-ECONOMIC CLASS (Contd.)

ลักษณะที่สำคัญของครัวเรือน	ผู้ถือครองท่าอากาศยาน / พาะเลี้ยง		ผู้ดำเนินธุรกิจของตนเอง		ลูกจ้าง		ผู้ไม่ได้ปฏิบัติงาน		Selected Housing Characteristics
	จำนวน	ร้อยละ	จำนวน	ร้อยละ	จำนวน	ร้อยละ	จำนวน	ร้อยละ	
ทั้งหมด	143,967	100	100	100	100	100	100	100	100
ลักษณะที่สำคัญของครัวเรือน	จำนวน	ร้อยละ	ส่วนใหญ่เป็น	ส่วนน้อย	ประเภท	อาชีพ	ประเภท	อาชีพ	ลักษณะ
Number	Percent	เจ้าของที่ดิน	เช่าที่ดิน	ทางอาชีพ	Own-Account Workers	วิชาชีพ	บริการ	ไม่ปฏิบัติงาน	Economic
		Mainly	Mainly	ทางอาชีพ	Non-Farm	และนักบริหาร	และให้บริการ	ไม่ปฏิบัติงาน	ally
		Owning	Renting	Fishing Forestry		Professional, Tech. & Adm. Workers	Clerical, General Sales & Services Production Workers	ไม่ปฏิบัติงาน	Inactive
		Land	Land	Agricultural Services		Workers	Workers	ไม่ปฏิบัติงาน	
6. ค่าใช้จ่ายสิ้นเดือนต่อคน	143,967	100	100	100	100	100	100	100	100
ต่ำกว่า 500 บาท	2,436	1.7	-	-	13.4	1.2	1	12.1	1.3
500 - 1,500 บาท	45,015	31.3	26.3	-	48.8	22.2	32.2	40.3	21.8
1,501 - 3,000 บาท	45,265	31.4	38.3	100	22.8	22.6	13.7	38.5	66.1
3,001 - 5,000 บาท	31,861	22.1	22.2	-	15.1	31.4	22	20.1	24
5,001 - 10,000 บาท	13,221	9.2	10.3	-	-	14.5	22.2	-	1.2
10,001 - 15,000 บาท	5,736	4	2.9	-	-	8.1	6.8	-	9.2
15,001 - 30,000 บาท	453	0.3	-	-	-	-	3.2	-	-
30,001 - 50,000 บาท	-	-	-	-	-	-	-	-	-
50,001 - 100,000 บาท	-	-	-	-	-	-	-	-	-
มากกว่า 100,000 บาท	-	-	-	-	-	-	-	-	-
7. ค่าใช้จ่ายอุปโภคบริโภคเดือนต่อคน	143,967	100	100	100	100	100	100	100	100
ต่ำกว่า 500 บาท	4,170	2.9	1.6	-	13.4	1.2	1.4	12.1	1.3
500 - 1,500 บาท	46,354	32.2	26.3	-	48.8	22.7	30.8	41.7	21.8
1,501 - 3,000 บาท	49,925	34.7	41.2	100	35.8	32.5	24.8	37.2	66.1
3,001 - 5,000 บาท	32,228	22.4	22	-	2.1	36.8	25.5	20.1	-
5,001 - 10,000 บาท	7,495	5.2	7.4	-	-	3	12.5	-	1.2
10,001 - 15,000 บาท	3,362	2.3	1.5	-	-	3.9	1.9	-	9.2
15,001 - 30,000 บาท	453	0.3	-	-	-	-	3.2	-	-
30,001 - 50,000 บาท	-	-	-	-	-	-	-	-	-
50,001 - 100,000 บาท	-	-	-	-	-	-	-	-	-
มากกว่า 100,000 บาท	-	-	-	-	-	-	-	-	-
ต่ำกว่า 500 บาท	-	-	-	-	-	-	-	-	-
500 - 1,500 บาท	-	-	-	-	-	-	-	-	-
1,501 - 3,000 บาท	-	-	-	-	-	-	-	-	-
3,001 - 5,000 บาท	-	-	-	-	-	-	-	-	-
5,001 - 10,000 บาท	-	-	-	-	-	-	-	-	-
10,001 - 15,000 บาท	-	-	-	-	-	-	-	-	-
15,001 - 30,000 บาท	-	-	-	-	-	-	-	-	-
30,001 - 50,000 บาท	-	-	-	-	-	-	-	-	-
50,001 - 100,000 บาท	-	-	-	-	-	-	-	-	-
มากกว่า 100,000 บาท	-	-	-	-	-	-	-	-	-
ต่ำกว่า 500 บาท	-	-	-	-	-	-	-	-	-
500 - 1,500 บาท	-	-	-	-	-	-	-	-	-
1,501 - 3,000 บาท	-	-	-	-	-	-	-	-	-
3,001 - 5,000 บาท	-	-	-	-	-	-	-	-	-
5,001 - 10,000 บาท	-	-	-	-	-	-	-	-	-
10,001 - 15,000 บาท	-	-	-	-	-	-	-	-	-
15,001 - 30,000 บาท	-	-	-	-	-	-	-	-	-
30,001 - 50,000 บาท	-	-	-	-	-	-	-	-	-
50,001 - 100,000 บาท	-	-	-	-	-	-	-	-	-
มากกว่า 100,000 บาท	-	-	-	-	-	-	-	-	-

ตาราง 9 อัตราร้อยละของครัวเรือน จำนวนตามลักษณะที่สำคัญของครัวเรือน และสถานะทางเศรษฐกิจสังคมของครัวเรือน(ต่อ)

TABLE 9 PERCENTAGE OF HOUSEHOLDS BY SELECTED HOUSING CHARACTERISTICS AND SOCIO-ECONOMIC CLASS (Contd.)

ลักษณะที่สำคัญของครัวเรือน	จำนวน	ผู้ถือครองกิจการเกษตร / พาะเลี้ยง				ผู้ดำเนินงาน				ลูกจ้าง				ผู้ไม่ได้ปฏิบัติงาน		Monthly Total Income Per Household	
		100	100	100	100	100	100	100	100	100	100	100	100	100	100		100
		Farm Operators / Culture				ที่มิใช่การเกษตร				Employees				Econo- mically Inactive			
		Land	Land	Land	Land	Own-Account Workers, Non-Farm Workers	วิชาชีพ นักวิชาการ และนักบริหาร	ช่างเทคนิค การผลิต	General Sales & Services Production	Workers	Workers	Workers	Workers	Workers	Workers	Workers	Less Than 1,500 Baht
8. รายได้ทั้งสิ้นต่อเดือนต่อครัวเรือน																	
ต่ำกว่า 1,500 บาท	138	0.1	-	-	-	-	-	-	-	-	-	-	-	-	-	1.2	
1,500 - 3,000 บาท	2,323	1.6	3.1	-	-	0.6	-	-	-	-	-	-	-	-	-	3.4	
3,001 - 5,000 บาท	8,379	5.8	5.1	100	-	0.6	0.4	1	9.2	2.2	10.8	27.1	3,001 - 5,000 Baht				
5,001 - 10,000 บาท	30,928	21.5	19.1	-	-	21.8	4.7	34.2	12.6	19.6	52.5	26.8	5,001 - 10,000 Baht				
10,001 - 15,000 บาท	33,783	23.5	20.3	-	-	19.9	10.4	30.5	66.1	26.7	28.2	22.1	10,001 - 15,000 Baht				
15,001 - 30,000 บาท	42,689	29.6	35.7	-	-	31.7	32.3	31.5	12.1	37	6.9	11.8	15,001 - 30,000 Baht				
30,001 - 50,000 บาท	18,346	12.7	11.5	-	-	14	35.6	1.5	-	12.9	1.7	2.8	30,001 - 50,000 Baht				
50,001 - 100,000 บาท	6,869	4.8	4.6	-	-	10.5	8.6	1.3	-	1.6	-	2.8	50,001 - 100,000 Baht				
มากกว่า 100,000 บาท	532	0.4	0.3	-	-	0.9	-	-	-	-	-	-	More Than 100,000 Baht				
9. รายได้ประจำต่อเดือนต่อครัวเรือน																	
ต่ำกว่า 1,500 บาท	138	0.1	-	-	-	-	-	-	-	-	-	-	-	-	-	1.2	
1,500 - 3,000 บาท	3,210	2.2	4.9	-	-	0.6	-	-	-	-	-	-	-	-	-	3.4	
3,001 - 5,000 บาท	7,492	5.2	3.5	100	-	0.6	8.4	1	9.2	2.2	10.8	27.1	3,001 - 5,000 Baht				
5,001 - 10,000 บาท	33,754	23.4	19.1	-	-	26.2	4.7	43	12.6	24.3	52.5	28.8	5,001 - 10,000 Baht				
10,001 - 15,000 บาท	31,425	21.8	20.3	-	-	16.7	10.4	21.6	66.1	22	29.9	22.1	10,001 - 15,000 Baht				
15,001 - 30,000 บาท	42,405	29.5	35.7	-	-	30.4	32.3	31.5	12.1	38.3	5.2	11.8	15,001 - 30,000 Baht				
30,001 - 50,000 บาท	18,162	12.6	11.5	-	-	14	35.6	1.5	-	11.6	1.7	2.8	30,001 - 50,000 Baht				
50,001 - 100,000 บาท	6,869	4.8	4.6	-	-	10.5	8.6	1.3	-	1.6	-	2.8	50,001 - 100,000 Baht				
มากกว่า 100,000 บาท	532	0.4	0.3	-	-	0.9	-	-	-	-	-	-	More Than 100,000 Baht				
Monthly Current Income Per Household																	
ต่ำกว่า 1,500 บาท	138	0.1	-	-	-	-	-	-	-	-	-	-	-	-	-	1.2	
1,500 - 3,000 บาท	3,210	2.2	4.9	-	-	0.6	-	-	-	-	-	-	-	-	-	3.4	
3,001 - 5,000 บาท	7,492	5.2	3.5	100	-	0.6	8.4	1	9.2	2.2	10.8	27.1	3,001 - 5,000 Baht				
5,001 - 10,000 บาท	33,754	23.4	19.1	-	-	26.2	4.7	43	12.6	24.3	52.5	28.8	5,001 - 10,000 Baht				
10,001 - 15,000 บาท	31,425	21.8	20.3	-	-	16.7	10.4	21.6	66.1	22	29.9	22.1	10,001 - 15,000 Baht				
15,001 - 30,000 บาท	42,405	29.5	35.7	-	-	30.4	32.3	31.5	12.1	38.3	5.2	11.8	15,001 - 30,000 Baht				
30,001 - 50,000 บาท	18,162	12.6	11.5	-	-	14	35.6	1.5	-	11.6	1.7	2.8	30,001 - 50,000 Baht				
50,001 - 100,000 บาท	6,869	4.8	4.6	-	-	10.5	8.6	1.3	-	1.6	-	2.8	50,001 - 100,000 Baht				
มากกว่า 100,000 บาท	532	0.4	0.3	-	-	0.9	-	-	-	-	-	-	More Than 100,000 Baht				

TABLE 9 PERCENTAGE OF HOUSEHOLDS BY SELECTED HOUSING CHARACTERISTICS AND SOCIO-ECONOMIC CLASS (Contd.)

ลักษณะที่สำคัญของครัวเรือน	ผู้ถือครองที่ทำการเกษตร / เจ้าของที่ดิน		ผู้ดำเนินงานธุรกิจของตนเอง		ผู้ปฏิบัติงาน		ลูกจ้าง		ผู้ไม่ได้ปฏิบัติงาน		Monthly Total Income Per Capita
	จำนวน	ร้อยละ	จำนวน	ร้อยละ	จำนวน	ร้อยละ	จำนวน	ร้อยละ	จำนวน	ร้อยละ	
รวมทั้งสิ้น	143,987	100	100	100	100	100	100	100	100	100	100
Total											
ลักษณะที่สำคัญของครัวเรือน	จำนวน	ร้อยละ	ส่วนใหญ่เป็น	ส่วนใหญ่	ประเภท	ประเภท	ประเภท	ประเภท	ประเภท	ประเภท	Monthly Current Income Per Capita
Number Percent	เจ้าของที่ดิน	เช่าที่ดิน	Mainly Owning Land	Mainly Renting Land	อาชีพ นักวิชาการ	และนักบริหาร	งาน	และให้บริการ	ไม่ทำงาน	การเลิก	Production Workers
					Workers, Own-Account Workers, Non-Farm Tech. & Adm. Farm General Sales & Services	Professional, Clerical, Inactive					
10. รายได้สิ้นเดือนต่อคน											
ต่ำกว่า 500 บาท	6,246	4.3	4.9	-	4.8	8.4	9.2	1.3	10.8	2.5	Less Than 500 Baht
500 - 1,500 บาท	29,984	20.8	15.5	100	12.6	10.6	41	14.4	56.5	27	500 - 1,500 Baht
1,501 - 3,000 บาท	40,452	28.1	34.3	-	19.5	13.2	23.3	26.6	29.9	33.5	1,501 - 3,000 Baht
3,001 - 5,000 บาท	42,657	29.6	29.9	-	36	22	32.8	40.6	1.1	23.7	3,001 - 5,000 Baht
5,001 - 10,000 บาท	11,394	7.9	8.2	-	9.4	13.7	2.9	14.4	-	6	5,001 - 10,000 Baht
10,001 - 15,000 บาท	10,052	7	4.5	-	15.5	21.2	-	2.7	1.7	7.2	10,001 - 15,000 Baht
15,001 - 30,000 บาท	2,918	2	2.6	-	1.6	10.9	-	-	-	-	15,001 - 30,000 Baht
30,001 - 50,000 บาท	285	0.2	-	-	0.5	-	-	-	-	-	30,001 - 50,000 Baht
50,001 - 100,000 บาท	-	-	-	-	-	-	-	-	-	-	50,001 - 100,000 Baht
มากกว่า 100,000 บาท	-	-	-	-	-	-	-	-	-	-	More Than 100,000 Baht
11. รายได้ประจำเดือนต่อคน											
ต่ำกว่า 500 บาท	8,096	5.6	6.6	-	4.8	8.4	8.9	9.2	1.3	10.8	Less Than 500 Baht
500 - 1,500 บาท	28,447	19.8	13.9	100	13.3	10.6	32.2	-	14.4	58.2	500 - 1,500 Baht
1,501 - 3,000 บาท	41,372	28.7	34.3	-	23.5	13.2	23.3	24.7	26.6	28.2	1,501 - 3,000 Baht
3,001 - 5,000 บาท	41,609	28.9	29.9	-	31.5	22	32.8	66.1	41.9	1.1	3,001 - 5,000 Baht
5,001 - 10,000 บาท	11,210	7.8	8.2	-	9.4	13.7	2.9	-	13.1	-	5,001 - 10,000 Baht
10,001 - 15,000 บาท	10,052	7	4.5	-	15.5	21.2	-	-	2.7	1.7	10,001 - 15,000 Baht
15,001 - 30,000 บาท	2,918	2	2.6	-	1.6	10.9	-	-	-	-	15,001 - 30,000 Baht
30,001 - 50,000 บาท	285	0.2	-	-	0.5	-	-	-	-	-	30,001 - 50,000 Baht
50,001 - 100,000 บาท	-	-	-	-	-	-	-	-	-	-	50,001 - 100,000 Baht
มากกว่า 100,000 บาท	-	-	-	-	-	-	-	-	-	-	More Than 100,000 Baht

ตาราง 9 อัตราร้อยละของครัวเรือน จำแนกตามลักษณะที่สำคัญของครัวเรือน และสถานะทางเศรษฐกิจสังคมของครัวเรือน(ต่อ)
 TABLE 9 PERCENTAGE OF HOUSEHOLDS BY SELECTED HOUSING CHARACTERISTICS AND SOCIO-ECONOMIC CLASS (Contd.)

ลักษณะที่สำคัญของครัวเรือน	ผู้ถือครองท่าการเกษตร / เพาะเลี้ยง										Selected Housing Characteristics	
	Farm Operators / Culture					ลูกจ้าง						
	รวมทั้งสิ้น	ผู้ดำเนินการธุรกิจของตนเอง		ผู้ปฏิบัติงานวิชาชีพ		เสมียนพนักงาน	ผู้ปฏิบัติงานในกระบวนการผลิต		ผู้ไม่ได้ปฏิบัติงาน			
Total	จำนวน	ร้อยละ	ส่วนใหญ่เป็น	ส่วนใหญ่	ประมาณ	วิชาชีพ	นักวิชาการ	พนักงานขาย	ปฏิบัติงาน	ปฏิบัติงาน		
Number	Percent	เจ้าของที่ดิน	เช่าที่ดิน	Own-Account	Workers, Professional, Tech. & Adm	Workers	General Sales & Services	Production	Inactive			
		Mainly Owing Land	Mainly Renting Land	Workers, Non-Farm	Fishing Forestry	Workers	Workers	Workers	Workers		Type of Dwelling	
12. ประเภทที่อยู่อาศัย	143,987	100	100	100	100	100	100	100	100	100	100	100
บ้านโดด	126,100	87.6	99.3	100	100	74.5	76.5	73.7	90.8	83.5	85.4	84.4
ห้องแถว	17,021	11.8	0.7	-	24.8	18.8	26.3	9.2	15.7	14.6	14.7	14.7
ทาวน์เฮ้าส์หรือบ้านแฝด	483	0.3	-	-	0.8	1.9	-	-	-	-	-	0.8
ห้องชุด	383	0.3	-	-	-	2.8	-	-	-	0.8	-	-
ห้องภายในบ้าน	-	-	-	-	-	-	-	-	-	-	-	-
ที่อยู่อาศัยชั่วคราว	-	-	-	-	-	-	-	-	-	-	-	-
อื่น ๆ	-	-	-	-	-	-	-	-	-	-	-	-
13. ชนิดของวัสดุก่อสร้างที่อยู่อาศัย	143,987	100	100	100	100	100	100	100	100	100	100	100
ฉีก	76,412	53.1	54.2	-	50.7	69.2	47.3	13.2	12.6	65.1	69.6	31.3
ไม้	25,713	17.9	23.6	100	36.1	9.2	1.3	21.4	78.2	2.6	19.2	22
ครึ่งฉีกครึ่งไม้	40,716	28.3	22.2	-	13.2	21.7	51.4	56.4	9.2	32.3	9	46.7
วัสดุที่ทำได้ตามท้องถิ่น	184	0.1	-	-	-	-	-	-	-	-	2.2	-
วัสดุที่ใช้แล้ว	-	-	-	-	-	-	-	-	-	-	-	-
วัสดุอื่น ๆ	962	0.7	-	-	-	-	-	8.9	-	-	-	-
14. สถานภาพการครอบครองที่อยู่อาศัย	143,987	100	100	100	100	100	100	100	100	100	100	100
เป็นเจ้าของบ้านและที่ดิน	120,265	83.5	97.5	-	97.9	73.3	75.4	43.8	78.7	84.7	79.4	80.9
เป็นเจ้าของบ้านแต่เช่าที่ดิน	4,042	2.8	0.3	100	2.1	4.9	10.6	5.6	12.1	-	3.8	1.5
บ้านเช่า	11,100	7.7	0.3	-	20.2	1.7	16.5	9.2	8.6	12.9	10.2	10.2
อยู่โดยไม่เสียค่าเช่า	8,581	6	2	-	1.6	12.3	34.2	-	6.7	3.9	7.5	7.5

ตาราง 9 อัตราร้อยละของครัวเรือน จำแนกตามลักษณะที่สำคัญของครัวเรือน และสถานทางเศรษฐกิจสังคมของครัวเรือน(ต่อ)

TABLE 9 PERCENTAGE OF HOUSEHOLDS BY SELECTED HOUSING CHARACTERISTICS AND SOCIO-ECONOMIC CLASS (Contd.)

ลักษณะที่สำคัญของครัวเรือน	ผู้ถือครองทำกาบเกษตร / เพาะเลี้ยง										ลูกจ้าง		ผู้ไม่ได้ปฏิบัติงาน เศรษฐกิจ Selected Housing Characteristics
	Family Operators / Culture		ผู้ดำเนินงานธุรกิจ		ผู้ปฏิบัติงานวิชาชีพ		เตรียมพนักงาน		ผู้ปฏิบัติงาน เศรษฐกิจ		ผู้ไม่ได้ปฏิบัติงาน เศรษฐกิจ		
จำนวน	ร้อยละ	ส่วนใหญ่เป็น	ส่วนใหญ่	ประเภท	ประเภท	ประเภท	ประเภท	ประเภท	ประเภท	ประเภท	ประเภท	ประเภท	ประเภท
Number	Percent	Own-Account	Professional, Technical, & Admin	Workers	Non-Farm	Workers	General Sales & Services	Production	Workers	Workers	Workers	Workers	Workers
15. ใช้ที่อยู่อาศัยในบางส่วนของครัวเรือนหรือไม่ใช้	143,987	100	100	100	100	100	100	100	100	100	100	100	100
ใช้	123,016	85.4	98.3	100	100	93.4	98.5	100	91.8	100	96	96	No
ไม่ใช้	20,971	14.6	1.7	-	-	6.6	1.5	-	8.2	-	4	4	Yes
16. เชื้อเพลิงที่ใช้ในการปรุงอาหาร	143,987	100	100	100	100	100	100	100	100	100	100	100	100
ถ่าน	17,192	11.9	11.3	-	38.8	4.5	1.2	12.9	-	12.8	13.1	24.3	Cooking Fuel
ไม้	2,781	1.9	3.1	-	-	-	-	12.6	-	10.2	1.3	1.3	Wood
น้ำมันก๊าด	-	-	-	-	-	-	-	-	-	-	-	-	Kerosene
แก๊ส	117,856	81.9	84.5	100	61.2	92.4	92.7	67	87.4	83.5	76.8	61.8	Gas
ไฟฟ้า	1,787	1.2	-	-	-	0.6	2.7	9.9	-	1.2	-	1	Electricity
อื่น ๆ	962	0.7	-	-	-	-	-	8.9	-	-	-	-	Others
ไม่มีกาบหุงต้ม	3,409	2.4	1.1	-	-	2.5	3.4	1.3	-	2.6	-	11.6	No Cooking
17. น้ำดื่ม	143,987	100	100	100	100	100	100	100	100	100	100	100	Drinking Water
น้ำดื่มบรรจุขวด	52,034	36.1	19	100	33.5	51.4	52.6	62.5	9.2	55.7	20.9	31.4	Bottle-Water
น้ำประปาภายในบ้าน	12,906	9	2.8	-	13.4	7.9	35.2	2.5	12.1	7.3	19	16.2	Inside Piped Water-Supply
น้ำอบ/บาดกลางบ้าน	5,136	3.6	3.5	-	13.4	0.5	1.4	-	-	3.2	5.7	9.6	Inside Piped Underground Water
น้ำประปาอบบ้าน	801	0.6	1.5	-	-	-	-	-	-	-	-	-	Outside Piped or Public Tap
น้ำอบ/บาดลงบ้าน	13,170	9.1	14.2	-	10.6	7.8	-	-	-	11.9	-	8.3	Well or Underground Water
น้ำฝน	56,727	39.4	59	-	25.1	23.9	10.8	35	78.7	19.7	52.7	33.1	Rain Water
อื่น ๆ (ระบุ)	3,214	2.2	-	-	4.1	8.5	-	-	-	2.2	1.7	1.4	Others

ตาราง 9 อัตราร้อยละของครัวเรือน จำนวนตามลักษณะที่สำคัญของครัวเรือน และสถานะทางเศรษฐกิจของครัวเรือน(ต่อ)

TABLE 9 PERCENTAGE OF HOUSEHOLDS BY SELECTED HOUSING CHARACTERISTICS AND SOCIO-ECONOMIC CLASS (Contd.)

ลักษณะที่สำคัญของครัวเรือน	ผู้ประกอบการเกษตร / เพาะเลี้ยง										ลูกจ้าง				ผู้ไม่ได้ปฏิบัติงาน	Selected Housing Characteristics	
	Farm Operators / Culture										Employees						
	จำนวน	ร้อยละ	ส่วนใหญ่เป็น	เช่าที่ดิน	ส่วนใหญ่	ประมาณ	ไม่ได้	ผู้ดำเนินงานของตนเอง	ผู้ปฏิบัติงานวิชาชีพ	ผู้ปฏิบัติงานในโรงงาน	ผู้ปฏิบัติงานในบริการ	ผู้ปฏิบัติงานในการผลิต	ผู้ปฏิบัติงานในเศรษฐกิจ	ผู้ไม่ได้ปฏิบัติงาน			
Total	143,987	100	100	100	100	100	100	100	100	100	100	100	100	100	100	100	Water Supply
ลักษณะที่สำคัญของครัวเรือน	จำนวน	ร้อยละ	ส่วนใหญ่เป็น	เช่าที่ดิน	ส่วนใหญ่	ประมาณ	ไม่ได้	ผู้ดำเนินงานของตนเอง	ผู้ปฏิบัติงานวิชาชีพ	ผู้ปฏิบัติงานในโรงงาน	ผู้ปฏิบัติงานในบริการ	ผู้ปฏิบัติงานในการผลิต	ผู้ปฏิบัติงานในเศรษฐกิจ	ผู้ไม่ได้ปฏิบัติงาน			
Number	Percent	Mainly	Renting	Owning	Mainly	Fishing	Forestry	Non-Farm	Tech. & Adm	Farm	General Sales & Services	Production	Inactive				
		Land	Land	Land	Land	Agricultural	Services	Workers	Workers	Workers	Workers	Workers	Workers				
น้ำประปาภายในบ้าน	44,560	30.9	11.4	100	15.5	54.3	76.3	10.6	21.3	39.4	38.7	41.4					Inside Piped Water Supply
น้ำร้อน	8,655	6	1.6	-	13.4	5.8	9.2	8.9	12.6	8.2	7.6	13.2					Inside Piped Underground Water
น้ำประปาอบอกบ้าน	9,704	6.7	3.5	-	9.6	8.6	-	-	-	13.9	10.8	17.1					Outside Piped Public Tap
น้ำจากแม่น้ำ ลำธารหรือคลอง	28,478	19.8	33.1	-	22.8	-	-	48.9	66.1	14.9	9	-					River, Stream etc.
น้ำฝน	7,459	5.2	6	-	13	6.7	-	-	-	5.1	-	6.6					Rain Water
อื่น ๆ	5,361	3.7	3.6	-	2	-	-	20.2	-	1.7	-	8.6					Others
การใช้ส้วม	143,987	100	100	100	100	100	100	100	100	100	100	100					Toilet Facilities
ส้วมชักโครก	7,438	5.2	3.6	-	-	0.9	13.4	-	-	12.4	10.8	11.3					Flush Latrine
ส้วมซึม	131,657	91.4	92.5	100	100	95.3	81.9	92.6	100	86.6	89.2	85.8					Mould Latrine
ส้วมชักโครกและส้วมซึม	1,991	1.4	-	-	-	3.9	4.7	-	-	1.1	-	2.9					Flush and Mould Latrine
ส้วมหลุม	1,851	1.3	1.9	-	-	-	-	7.4	-	-	-	-					Others
ลักษณะหรือส่วนลักษณะอื่น ๆ	143,987	100	100	100	100	100	100	100	100	100	100	100					Members who Accessed to the Internet
สมาชิกที่ใช้อินเทอร์เน็ต	110,605	76.8	82.8	100	76.4	77.4	48	81.1	100	71.6	65.5	80.4					None
ไม่มีผู้ใช้	31,721	22	15.6	-	23.6	22.6	49.2	18.9	-	27.2	34.5	16.4					One to Two Persons
มีผู้ใช้ 1 - 2 คน	1,662	1.2	1.6	-	-	-	2.8	-	-	1.3	-	3.1					Three to Four Persons
มีผู้ใช้ 3 - 4 คน	-	-	-	-	-	-	-	-	-	-	-	-					Five Persons or More
มีผู้ใช้ 5 คนขึ้นไป	-	-	-	-	-	-	-	-	-	-	-	-					

ตาราง 9 อัตราร้อยละของครัวเรือน จำแนกตามลักษณะที่สำคัญของครัวเรือน และสถานทางเศรษฐกิจสังคมของครัวเรือน(ต่อ)

TABLE 9 PERCENTAGE OF HOUSEHOLDS BY SELECTED HOUSING CHARACTERISTICS AND SOCIO-ECONOMIC CLASS (Contd.)

ลักษณะที่สำคัญของครัวเรือน	ผู้ถือครองท่าการเกษตร / เพาะเลี้ยง Farm Operators / Culture				ลูกจ้าง Employees				ผู้ไม่ได้ ปฏิบัติงาน	Selected Housing Characteristics		
	รวมทั้งสิ้น Total	ร้อยละ Percent	ส่วนใหญ่เป็น Mainly	ส่วนใหญ่ Renting	ผู้ดำเนินงาน ของตนเอง Own-Account	ผู้ปฏิบัติงาน วิชาชีพ Professional, และนักบริหาร & Adm	เสมียน พนักงาน Clerical, และให้บริการ & Services	พนักงานขาย และให้บริการ General Sales & Production			ผู้ปฏิบัติงาน ในกระบวน การผลิต Inactive	
จำนวน Number	40,484	28.1	6.6	100	26.6	43.3	19.5	33.9	46.4	25.7	56.4	
ลักษณะที่สำคัญของครัวเรือน	103,423	71.8	95.1	-	33.6	50.3	80.5	66.1	60.8	63.5	44.6	
จำนวน Number	6,684	4.6	6.6	-	-	7.5	7.4	-	-	10.8	6	
นำไปเลี้ยงสัตว์ Take to public cleansing services	-	-	-	-	-	-	-	-	-	-	-	-
ทำปุ๋ยหมัก Burn	-	-	-	-	-	-	-	-	-	-	-	-
ทิ้งลงแม่น้ำ ลำคลอง Bury	1,875	1.3	-	-	26.7	-	-	-	-	-	-	-
ทิ้งตามข้างที่สาธารณะ Feed animals	730	0.5	-	-	2.2	1.3	-	-	-	-	-	-
อื่นๆ Others	-	-	-	-	-	-	-	-	-	-	-	-

ตาราง 10 อัตราร้อยละของสมาชิกในครัวเรือน จำแนกตามลักษณะที่สำคัญ และ สถานะทางเศรษฐกิจสังคมของครัวเรือน

TABLE 10 PERCENTAGE OF HOUSEHOLD MEMBERS BY SOME SELECTED CHARACTERISTICS AND SOCIO-ECONOMIC CLASS

ลักษณะของสมาชิกในครัวเรือน	ผู้ถือครองท่าอากาศยาน/พาณิชย์										ลูกจ้าง		ผู้ไม่ได้ปฏิบัติงานเชิงเศรษฐกิจ	Household Members Characteristics				
	สมาชิกในครัวเรือน					Farm Operators / Culture					Employees							
	รวมทั้งหมด	ไม่รวม	ส่วนใหญ่	ส่วนน้อย	ส่วนน้อย	ผู้ดำเนินงานของตนเอง	ผู้ปฏิบัติงาน	ผู้ปฏิบัติงาน	ผู้ปฏิบัติงาน	ผู้ปฏิบัติงาน	ผู้ปฏิบัติงาน	ผู้ปฏิบัติงาน			ผู้ปฏิบัติงาน			
สมาชิกในครัวเรือน	รวมทั้งหมด	ไม่รวม	ส่วนใหญ่	ส่วนน้อย	ส่วนน้อย	ผู้ดำเนินงานของตนเอง	ผู้ปฏิบัติงาน	ผู้ปฏิบัติงาน	ผู้ปฏิบัติงาน	ผู้ปฏิบัติงาน	ผู้ปฏิบัติงาน	ผู้ปฏิบัติงาน	ผู้ปฏิบัติงาน	ผู้ปฏิบัติงาน	ผู้ปฏิบัติงาน	ผู้ปฏิบัติงาน	ผู้ปฏิบัติงาน	
	Exclude Servants / Employee	Mainly Owning Land	Mainly Renting Land	Mainly Fishing	Own-Account Workers	Non-Farm Tech. & Adm	Prof. & Tech.	General Sales & Services	Production Workers	Production Workers	Production Workers	Production Workers	Production Workers	Production Workers	Production Workers	Production Workers	Production Workers	
จำนวน	ร้อยละ	จำนวน	ร้อยละ	จำนวน	ร้อยละ	จำนวน	ร้อยละ	จำนวน	ร้อยละ	จำนวน	ร้อยละ	จำนวน	ร้อยละ	จำนวน	ร้อยละ	จำนวน	ร้อยละ	
Number	Percent	Number	Percent	Number	Percent	Number	Percent	Number	Percent	Number	Percent	Number	Percent	Number	Percent	Number	Percent	
4,701	-	4,701	-	1,767	0.003	0.377	0.848	0.32	0.356	0.03	0.443	0.327	0.228	0.228	0.228	0.228	0.228	
1. เพศ		470,065	100	470,065	100	100	100	100	100	100	100	100	100	100	100	100	100	100
หญิง		239,652	51	239,652	51	51.1	50	54.8	55.3	41.3	50.6	48.2	47.9	54.4	Female			
ชาย		230,413	49	230,413	49	48.9	50	45.2	44.7	58.7	49.4	51.8	52.1	45.6	Male			
2. อายุ		470,065	100	470,065	100	100	100	100	100	100	100	100	100	100	100	100	100	100
ต่ำกว่า 6 ปี		40,445	8.6	40,445	8.6	10.3	-	9.1	6.6	10.7	4.9	6.6	8.9	4.7	Under 6 Years			
6 - 14 ปี		75,990	16.2	75,990	16.2	16.8	-	22	18.1	17.5	8.7	7.4	18.9	10.3	6 to 14 Years			
15 - 19 ปี		33,923	7.2	33,923	7.2	6.8	-	8.8	7	6.4	-	5	13.7	6.6	15 to 19 Years			
20 - 29 ปี		42,960	9.1	42,960	9.1	8.2	-	7.7	8.9	8.7	9.8	16.8	5.7	7.8	20 to 29 Years			
30 - 39 ปี		82,468	17.5	82,468	17.5	18.3	-	22.9	18.8	23.1	3.1	17.9	9.1	3	30 to 39 Years			
40 - 49 ปี		66,039	14	66,039	14	13.5	-	10	15	12.7	10	19.3	25.2	5.4	40 to 49 Years			
50 - 59 ปี		58,161	12.4	58,161	12.4	11	-	3.8	15.7	13.7	42.1	11	11.3	10.7	50 to 59 Years			
60 ปีขึ้นไป		70,080	14.9	70,080	14.9	15.1	100	15.6	9.9	4.9	26.9	16	7.2	61.5	60 Years or More			
3. สถานภาพการสมรส (อายุ 15 ปีขึ้นไป)		353,630	100	353,630	100	100	100	100	100	100	100	100	100	100	Marital Status			
โสด		66,216	18.7	66,216	18.7	16	-	10	24.4	16.5	-	18.6	23.6	18.4	Never Married			
แต่งงาน		241,859	68.4	241,859	68.4	71.4	100	71.3	57.3	79.8	94.3	67.6	57.1	53.7	Married			
หย่า		40,472	11.4	40,472	11.4	12	-	11.6	6.1	3.7	5.7	13.2	9.3	25.5	Widowed			
หย่าร้าง		3,465	1	3,465	1	0.6	-	3.6	1.8	-	-	0.4	-	2.4	Divorced			
แยกกันอยู่		1,618	0.5	1,618	0.5	-	-	3.5	0.4	-	-	0.3	-	-	Separated			
สมรสแต่ไม่ทราบสถานภาพ		-	-	-	-	-	-	-	-	-	-	-	-	-	Married but Unknown Status			

ตาราง 10 อัตราร้อยละของสมาชิกในครัวเรือน จำนวนตามลักษณะที่สำคัญ และ สถานะทางเศรษฐกิจและสังคมของครัวเรือนต่าง ๆ
 TABLE 10 PERCENTAGE OF HOUSEHOLD MEMBERS BY SOME SELECTED CHARACTERISTICS AND SOCIO-ECONOMIC (Contd.)

ลักษณะของสมาชิกในครัวเรือน	สมาชิกของครัวเรือน										ลักษณะสมาชิกในครัวเรือน	
	ผู้ถือครองทำมาหากันเฉพาะเลี้ยง					ลูกจ้าง						
	Household Members		Farm Operators / Culture			Employees		Workers				Inactive
รวมทั้งหมด	ไม่รวม	ส่วนใหญ่	ส่วนใหญ่	ส่วนใหญ่	ผู้ดำเนินงาน	ผู้ดำเนินงาน	พนักงาน	พนักงานขาย	ผู้ปฏิบัติงาน	ผู้ไม่ได้ออกกำลังกาย		
Total	Exclude Servants / Employee	Mainly Owing Land	Mainly Renting Land	Mainly Fishing	Own-Account Workers	Professional Workers	General Sales & Services	Clerical Workers	Production Workers	Economically Inactive	Characteristics	
จำนวน	ร้อยละ	จำนวน	ร้อยละ	จำนวน	ร้อยละ	จำนวน	ร้อยละ	จำนวน	ร้อยละ	จำนวน	ร้อยละ	
Number	Percent	Number	Percent	Number	Percent	Number	Percent	Number	Percent	Number	Percent	
4. รวม	470,065	100	470,065	100	100	100	100	100	100	100	100	Religion:
พุทธ	463,387	98.6	463,387	98.6	100	100	92.7	100	98.6	100	100	Buddhist
อิสลาม	6,678	1.4	6,678	1.4	-	-	7.3	-	1.4	-	-	Islam
คริสต์	-	-	-	-	-	-	-	-	-	-	-	Christ
อื่นๆ	-	-	-	-	-	-	-	-	-	-	-	Other
5. ภาษาที่ใช้พูดในครัวเรือน	470,065	100	470,065	100	100	100	100	100	100	100	100	Language Spoken in Household
ไทย	469,731	99.9	469,731	99.9	100	100	100	100	99.1	100	100	Thai
มลายู/ ยาวี	-	-	-	-	-	-	-	-	-	-	-	Malay / Yawi
จีน	-	-	-	-	-	-	-	-	-	-	-	Chinese
มอญ/พม่า	334	0.1	334	0.1	-	-	-	-	0.9	-	-	Mon/ Burmese
เขมร/ลาว	-	-	-	-	-	-	-	-	-	-	-	Cambodian/ Souy
กะเหรี่ยง	-	-	-	-	-	-	-	-	-	-	-	Karen
อื่นๆ	-	-	-	-	-	-	-	-	-	-	-	Other
6. จำนวนสมาชิกที่พิการ	12,622	100	12,622	100	-	-	100	100	100	100	100	Household Members Who Are Disability
6.1 เพศ	12,622	100	12,622	100	-	-	100	100	100	100	100	Sex
หญิง	5,141	40.7	5,141	40.7	-	-	86.2	-	50	100	34.7	Female
ชาย	7,480	59.3	7,480	59.3	-	-	13.8	-	40	100	65.3	Male
6.2 อายุ	12,622	100	12,622	100	-	-	100	100	100	100	100	Age
ต่ำกว่า 6 ปี	-	-	-	-	-	-	-	-	-	-	-	Under 6 Years
6 - 14 ปี	1,917	15.2	1,917	15.2	-	-	13.8	-	40	50	-	6 to 14 Years
15 - 19 ปี	801	6.3	801	6.3	-	-	-	-	20	-	-	15 to 19 Years
20 - 29 ปี	308	2.4	308	2.4	-	-	-	-	-	29.1	12.5	20 to 29 Years
30 - 39 ปี	1,901	15.1	1,901	15.1	-	-	-	-	40	-	22.2	30 to 39 Years
40 - 49 ปี	2,884	22.9	2,884	22.9	-	-	16	-	-	43.2	-	40 to 49 Years
50 - 59 ปี	1,339	10.6	1,339	10.6	-	-	-	-	-	66.8	-	50 to 59 Years
60 ปีขึ้นไป	3,471	27.5	3,471	27.5	-	-	70.3	-	-	70.9	54.8	60 Years or More

ตาราง 10 อัตราร้อยละของสมาชิกในครัวเรือน จำแนกตามลักษณะที่สำคัญ และ สถานะทางเศรษฐกิจของครัวเรือน(ต่อ)

TABLE 10 PERCENTAGE OF HOUSEHOLD MEMBERS BY SOME SELECTED CHARACTERISTICS AND SOCIO-ECONOMIC (Contd.)

ลักษณะของสมาชิกในครัวเรือน	สมาชิกของครัวเรือน				ผู้ถือครองทำการเกษตร/เพาะเลี้ยง				ลูกจ้าง				The Reasons of Not Living With Their Fat and/or Mother
	Household Members				Farm Operators / Culture				Employees				
	รวมทั้งสิ้น	ไม่รวม	ส่วนใหญ่	ส่วนน้อย	ผู้ดำเนินงาน	ผู้ดำเนินงาน	ผู้ปฏิบัติงาน	ผู้ปฏิบัติงาน	ผู้ปฏิบัติงาน	ผู้ปฏิบัติงาน	ผู้ปฏิบัติงาน	ผู้ปฏิบัติงาน	
Total	10,215	38.1	10,215	38.1	51.5	100	50.2	39.1	100	16.3	38.7	24.1	Household Members
Exclude Servants / Employee	7,009	26.1	7,009	26.1	24.9	100	30.7	40.4	83.7	29.1	21	21	Characteristics
พ่อและพี่เลี้ยง	2,259	8.5	2,259	8.5	-	-	-	7.2	60.9	-	-	-	Parents Separated
พ่อแม่แยกทางกัน	10,215	38.1	10,215	38.1	51.5	100	50.2	39.1	100	16.3	38.7	24.1	Parents Separated
พ่อและพี่เลี้ยงทำงาน	7,009	26.1	7,009	26.1	24.9	100	30.7	40.4	83.7	29.1	21	21	Farther and/or Mother Worked in Other P
อยู่ต่างประเทศ	4,580	17.1	4,580	17.1	23.6	100	5.4	52.4	-	-	32.2	-	Father and/or Mother Worked Abroad
เพื่อการศึกษา	2,750	10.3	2,750	10.3	-	-	13.7	-	-	-	-	55	Left for Studying
สาเหตุอื่น	8,305	30.1	8,305	30.1	71.2	100	13.7	-	-	-	-	55	Other Reasons
13. สมาชิกอายุ 6 ปีขึ้นไปไม่เคยเรียนหนังสือ	8,305	100	8,305	100	100	100	100	100	100	100	100	100	Household Members Who Are Over 6 Years a Never Attended School
13.1. เพศ	8,305	100	8,305	100	100	100	100	100	100	100	100	100	Sex
หญิง	5,806	69.9	5,806	69.9	23.8	100	71.9	-	-	100	100	83.6	Female
ชาย	2,500	30.1	2,500	30.1	71.2	100	28.1	-	-	-	-	16.4	Male
13.2. อายุ	8,305	100	8,305	100	100	100	100	100	100	100	100	100	Age
6 - 14 ปี	184	2.2	184	2.2	-	-	-	-	-	52	-	-	6 to 14 Years
15 - 24 ปี	170	2	170	2	-	-	-	-	-	-	-	9.3	15 to 24 Years
25 ปีขึ้นไป	7,951	95.7	7,951	95.7	100	100	100	100	100	48	100	90.7	25 Years or More

ตาราง 10. อัตราส่วนประชากรในครัวเรือน จำนวนตามลักษณะที่สำคัญ และ สถานะทางเศรษฐกิจและสังคมของครัวเรือน (ต่อ)

TABLE 10. PERCENTAGE OF HOUSEHOLD MEMBERS BY SOME SELECTED CHARACTERISTICS AND SOCIO-ECONOMIC (Contd.)

ลักษณะของสมาชิกในครัวเรือน	สมาชิกในครัวเรือน		ผู้ถือครองท่าอากาศยาน/เพาะเลี้ยง		ผู้ปฏิบัติงาน		ผู้ไม่ได้ปฏิบัติงาน		ลักษณะสมาชิกในครัวเรือน
	รวมทั้งหมด	รวม	ส่วนใหญ่	ส่วนน้อย	ผู้ดำเนินงาน	ผู้ปฏิบัติงาน	ผู้ปฏิบัติงาน	ผู้ปฏิบัติงาน	
Total	100	100	100	100	100	100	100	100	100
จำนวน	100,173	57,446	60.6	56.7	62.8	28.5	61.7	56.6	56.9
ร้อยละ	57.3	42.7	39.4	43.3	37.2	71.5	49.3	44.4	33.1
รวมทั้งหมด	100,173	100,173	100	100	100	100	100	100	100
6 - 14 ปี	75,906	75,806	79.2	83.4	76.4	64.4	85.5	100	54.7
15 - 24 ปี	22,914	22,914	22.9	16.6	22.3	28.6	14.6	37.6	42.1
25 ปีขึ้นไป	1,453	1,463	1.5	0.3	1.3	7.1	0.6	0.6	3.2
151 คน	321,142	321,142	100	100	100	100	100	100	100
หญิง	158,553	158,553	49.4	48.4	53.4	59	36.6	47.2	50.4
ชาย	162,589	162,589	50.6	51.6	46.6	41	63.4	52.8	49.6
รวมทั้งหมด	321,142	321,142	100	100	100	100	100	100	100
6 - 14 ปี	25,704	25,704	8	6.4	8.3	7.8	9.8	11.4	11.6
15 - 24 ปี	235,438	235,438	92	93.6	91.7	92.2	90.2	88.6	88.4

Household Members Who Are Over 6 Years a

Recently Attending School

Sex

Female

Male

Age

6 to 14 Years

15 to 24 Years

25 Years or More

Household Members Who Are Over 6 Years a

Did Not Attend School in Present

Sex

Female

Male

Age

6 to 14 Years

15 to 24 Years

25 Years or More

ตาราง 10 อัตราประชากรสมาชิกในครัวเรือน จำนวนตามลักษณะอาชีพ และ สถานะทางเศรษฐกิจและสังคมของครัวเรือน(ต่อ)

TABLE 10 PERCENTAGE OF HOUSEHOLD MEMBERS BY SOME SELECTED CHARACTERISTICS AND SOCIO-ECONOMIC (Contd.)

ลักษณะของสมาชิกในครัวเรือน	สมาชิกของครัวเรือน				ผู้ถือครองท่าอากาศยาน/พาณิชย์				ลูกจ้าง				ลักษณะสมาชิกในครัวเรือน
	Household Members				Farm Operators / Culture				Employees				
	จำนวน	ร้อยละ	จำนวน	ร้อยละ	จำนวน	ร้อยละ	จำนวน	ร้อยละ	จำนวน	ร้อยละ	จำนวน	ร้อยละ	
จำนวนทั้งสิ้น	11,184	2.4	11,184	2.4	21	0.2	25	0.2	6.9	0.2	269	2.4	10.8
สมาชิกในครัวเรือน	2,758	0.6	2,758	0.6	15	0.1	-	-	-	-	-	0.4	-
สมาชิกในครัวเรือน	35,152	7.6	35,152	7.6	9.5	0.1	10.8	6.7	3.6	5.4	2.9	10.4	4.1
สมาชิกในครัวเรือน	2,215	0.5	2,215	0.5	0.5	0.01	2.5	0.4	-	-	-	-	-
สมาชิกในครัวเรือน	-	-	-	-	-	-	-	-	-	-	-	-	-
สมาชิกในครัวเรือน	130	0	130	0	0.1	0.001	-	-	-	-	-	-	-
สมาชิกในครัวเรือน	938	0.2	938	0.2	-	-	-	-	-	-	-	2.9	-
สมาชิกในครัวเรือน	45,507	9.7	45,507	9.7	14.1	0.13	7.8	7.6	5.9	3.5	26.9	4	11.8
สมาชิกในครัวเรือน	2,360	0.5	2,360	0.5	1.2	0.01	-	-	-	-	-	-	-

21. การรับความรับผิดชอบจากโครงการของรัฐ

ลักษณะของสมาชิกในครัวเรือน	จำนวน	ร้อยละ	จำนวน	ร้อยละ	จำนวน	ร้อยละ	จำนวน	ร้อยละ	จำนวน	ร้อยละ	จำนวน	ร้อยละ	จำนวน	ร้อยละ
สมาชิกในครัวเรือน	11,184	2.4	11,184	2.4	21	0.2	25	0.2	6.9	0.2	269	2.4	10.8	
สมาชิกในครัวเรือน	2,758	0.6	2,758	0.6	15	0.1	-	-	-	-	-	0.4	-	
สมาชิกในครัวเรือน	35,152	7.6	35,152	7.6	9.5	0.1	10.8	6.7	3.6	5.4	2.9	10.4	4.1	
สมาชิกในครัวเรือน	2,215	0.5	2,215	0.5	0.5	0.005	2.5	0.4	-	-	-	-	-	
สมาชิกในครัวเรือน	-	-	-	-	-	-	-	-	-	-	-	-	-	
สมาชิกในครัวเรือน	130	0	130	0	0.1	0.001	-	-	-	-	-	-	-	
สมาชิกในครัวเรือน	938	0.2	938	0.2	-	-	-	-	-	-	-	2.9	-	
สมาชิกในครัวเรือน	45,507	9.7	45,507	9.7	14.1	0.13	7.8	7.6	5.9	3.5	26.9	4	11.8	
สมาชิกในครัวเรือน	2,360	0.5	2,360	0.5	1.2	0.01	-	-	-	-	-	-	-	

22. การรับเงินจากรัฐบาลหรือรัฐจัดให้

ลักษณะของสมาชิกในครัวเรือน	จำนวน	ร้อยละ	จำนวน	ร้อยละ	จำนวน	ร้อยละ	จำนวน	ร้อยละ	จำนวน	ร้อยละ	จำนวน	ร้อยละ	จำนวน	ร้อยละ
สมาชิกในครัวเรือน	11,184	2.4	11,184	2.4	21	0.2	25	0.2	6.9	0.2	269	2.4	10.8	
สมาชิกในครัวเรือน	2,758	0.6	2,758	0.6	15	0.1	-	-	-	-	-	0.4	-	
สมาชิกในครัวเรือน	35,152	7.6	35,152	7.6	9.5	0.1	10.8	6.7	3.6	5.4	2.9	10.4	4.1	
สมาชิกในครัวเรือน	2,215	0.5	2,215	0.5	0.5	0.005	2.5	0.4	-	-	-	-	-	
สมาชิกในครัวเรือน	-	-	-	-	-	-	-	-	-	-	-	-	-	
สมาชิกในครัวเรือน	130	0	130	0	0.1	0.001	-	-	-	-	-	-	-	
สมาชิกในครัวเรือน	938	0.2	938	0.2	-	-	-	-	-	-	-	2.9	-	
สมาชิกในครัวเรือน	45,507	9.7	45,507	9.7	14.1	0.13	7.8	7.6	5.9	3.5	26.9	4	11.8	
สมาชิกในครัวเรือน	2,360	0.5	2,360	0.5	1.2	0.01	-	-	-	-	-	-	-	

ตาราง 11 อัตราร้อยละของครัวเรือนที่รายงานการเป็นเจ้าของสินทรัพย์ที่สำคัญ จำนวนตามสถานะทางเศรษฐกิจของครัวเรือน

TABLE 11 PERCENTAGE OF HOUSEHOLDS REPORTING OWNERSHIP OF SOME SELECTED DURABLE GOODS BY SOCIO - ECONOMIC CLASS

สินทรัพย์	ผู้ถือครองท่าการเกษตร / เพาะเลี้ยง				ลูกจ้าง				ผู้ไม่ได้ ปฏิบัติงาน เชิงเศรษฐกิจ Econo- mically Inactive	0.112 Total Households (in 100 thousand) (Private Use)		
	รวมทั้งสิ้น		Farm Operators / Culture		Employees		ผู้ปฏิบัติงาน					
	จำนวน	ร้อยละ	ส่วนใหญ่เป็น เจ้าของที่ดิน Mainly Owning Land	ส่วนใหญ่ เช่าที่ดิน Mainly Renting Land	ผู้ดำเนินการ ของตนเอง ที่ไมใช่การเกษตร Own-Account Workers, Non-Farm Workers	ผู้ปฏิบัติงาน วิชาชีพ และนักบริหาร และให้บริการ Professional, Tech. & Adm. Workers	เสมียน พนักงาน พนักงานขาย และให้บริการ Clerical, Farm Workers	พนักงาน และให้บริการ General Sales & Services Workers				
จำนวนครัวเรือน (ที่แจงนับได้ข้อมูล) (หน่วย : แสน)	1.44	-	0.539	0.001	0.07	0.271	0.099	0.109	0.012	0.145	0.082	0.112
เตียงนอนไม้หรือโลหะ	89,174	61.9	47.6	100	70.5	73.2	90.4	32.8	33.9	79.6	75.6	71.3
เตาฟุ้งอาหาร-แก๊ส	127,219	86.4	86.7	100	100	94.9	92.2	68.5	87.4	96.3	88.2	79.1
เตาฟุ้งอาหาร-ไฟฟ้า	5,242	3.6	-	-	-	4	13.3	9.9	-	6.3	2.1	6.1
เตาอบไมโครเวฟ	15,734	10.9	5.1	-	11.7	25.3	17.2	-	-	10.4	2.1	17.6
กาต้มน้ำไฟฟ้า	112,983	78.5	71.7	-	87.9	92.2	92.6	68.7	21.3	72.8	96.5	70.3
ตู้เย็น	123,264	85.6	82.1	100	86.8	90.7	91.4	70	100	93.5	87.2	86.2
เตารีดไฟฟ้า	114,487	79.5	71.9	-	87.9	89.7	97.7	59.7	21.3	90.1	100	68.2
หม้อหุงข้าวไฟฟ้า	137,933	95.8	92.7	100	100	95.4	96.6	98.7	100	98.3	100	98.5
พัดลม	137,892	95.8	92.8	100	100	95.9	100	91.1	100	98.8	100	100
วิทยุ	96,300	66.9	59.8	100	59.1	68.6	70.2	87.8	66.1	62.8	82.4	72.2
โทรทัศน์	138,716	96.3	96.5	100	100	96.1	98.7	92.6	100	98.8	100	89.3
เครื่องเล่นวีดีโอ/ซีดี/ ดีวีดี	95,148	66.1	58.8	100	73.8	74.8	78.8	81.4	12.1	70.9	67.7	47.1
เครื่องซักผ้า	88,423	61.4	52.7	100	61.7	81.8	91.3	40.9	21.3	70.7	48.5	48.6
เครื่องปรับอากาศ	9,782	6.8	1.4	-	11.7	17.1	17.1	-	-	5.2	-	10.3
เครื่องทำน้ำร้อน/น้ำอุ่น ไม่พร้อม ใช้	8,378	5.8	-	-	11.7	14	11.9	1.3	-	5	1.7	14.1

ตาราง 11 อัตราถือครองของครัวเรือนที่รายงานการเป็นเจ้าของสินทรัพย์ที่สำคัญ จำแนกตามสถานะทางเศรษฐกิจสังคมของครัวเรือน(ต่อ)
TABLE 11 PERCENTAGE OF HOUSEHOLDS REPORTING OWNERSHIP OF SOME SELECTED DURABLE GOODS BY SOCIO - ECONOMIC CLASS(Contd.)

สินทรัพย์	ผู้ถือครองทำมาหากัน / พาะเลียง										ผู้ไม่ได้ ปฏิบัติงาน เชิงเศรษฐกิจ Econo- mically Inactive	
	Farm Operators / Culture					ลูกจ้าง Employees						
	จำนวน Number	ร้อยละ Percent	ที่ดิน Land	เช่า Renting	Mainly Owning	ผู้ดำเนินการ ของตนเอง ที่ไม่ใช้ทำมาหากัน Own-Account Workers, Non-Farm	ผู้ปฏิบัติงาน วิชาชีพ นักวิชาการ และนักบริหาร Professional, Tech. & Adm. Workers	เสมียน พนักงาน พนักงานขาย และให้บริการ Cliental, Farm General Sales & Services Workers	ผู้ปฏิบัติงาน ในครอบครัว การผลิต Production Workers	Home Computer Computer with Internet Connected Telephone (include PCT.)		
ทั้งหมด Total	14,092	9.8	5.8	-	-	16.7	22.8	1.3	-	12.4	12.5	11.1
ที่ดินส่วนใหญ่เป็น ส่วนหนึ่ง เจ้าของที่ดิน Mainly Owning	4,340	3	0.3	-	-	5.6	11.5	-	-	4.9	-	7.6
เช่าที่ดิน Renting	22,782	15.8	5.5	100	11.7	24.7	36.4	-	12.1	33.2	5.8	28.5
ใช้เครื่องเรือนและ/หรือ ใช้ในธุรกิจ (ใช้เครื่องเรือน)	118,221	82.1	73.7	100	100	95.2	100	75.4	33.9	95.5	85	56
โทรศัพท์เคลื่อนที่ โทรศัพท์	805	0.6	-	-	-	2	-	-	-	0.9	1.7	-
โทรทัศน์จอขาว โทรทัศน์	140,204	97.4	96.1	100	100	94.4	98.3	100	100	100	100	100
หลอดไฟดวงใหม่ หลอดไฟดวงเดิม	6,719	4.7	3.7	-	-	8.9	10.2	-	-	1.1	1.9	8.9
หลอดลมด้วย สมาชิกที่ใช้อินเทอร์เน็ต	15,941	11.1	8.8	-	2.1	19.4	28.3	7.4	-	3.8	-	14.8
สมาชิกที่ใช้อินเทอร์เน็ต	33,382	23.2	17.2	-	23.6	22.6	52	18.9	-	28.4	34.5	19.6
รถจักรยาน	47,957	33.3	33.2	-	62.8	38.3	12.8	2.9	12.6	38.4	68.5	21.4
รถจักรยานยนต์	121,356	84.3	85.8	-	86.8	91	90.6	84.6	87.4	88.3	100	36.9
รถยนต์ส่วนบุคคล	8,666	6	1.1	-	11.7	9.7	20	-	-	4.4	1.8	16.5
รถบรรทุกเล็ก/ รถปิกอัพ/ รถตู้	43,449	30.2	33.2	-	34.3	43.6	51.8	12.7	-	17.2	14.9	10.1
รถอื่นและรถอื่น ๆ ประเภทเดียวกัน	887	0.6	1.6	-	-	-	-	-	-	-	-	-
เรือยนต์	2,043	1.4	0.3	-	11.6	1.1	-	-	66.1	-	-	-

ตาราง 12 อัตราร้อยละของครัวเรือนที่รายงานการเป็นเจ้าของสินทรัพย์ จำนวนตามลักษณะที่สำคัญของครัวเรือน
 TABLE 12 PERCENTAGE OF HOUSEHOLDS REPORTING OWNERSHIP OF DURABLE GOODS BY SOME SELECTED HOUSEHOLD CHARACTERISTICS

สินทรัพย์ Durable Goods	หัวหน้าครัวเรือน Household Head												Total Households (in 100 thousand)				
	รวมทั้งสิ้น Total		เพศ Sex				อายุ (ปี) Age (Years)				สถานภาพสมรส Marital Status			สมรสแต่ไม่ทราบ สถานภาพ Married but Unknown status			
	จำนวน Number	ร้อยละ Percent	ชาย Male	หญิง Female	< 20	20 - 29	30 - 39	40 - 49	50 - 59	>= 60	โสด Never Married	แต่งงาน Married			ม่าย Widowed	หย่าร้าง Divorced	แยกกันอยู่ Separated
จำนวนครัวเรือน (ที่แจงไม่ได้ข้อมูล) (หน่วย : แสน)	1.44	-	1.074	0.366	0.002	0.051	0.336	0.311	0.28	0.459	0.074	1.075	0.252	0.032	0.007	-	
เตียงนอนไม้หรือโลหะ	89,174	61.9	59.2	69.9	-	60.7	53.4	61.1	65.5	66.9	39.9	61.8	63.3	97.1	100	-	Bed (Wood or Metal)
เตาหม้ออาหาร-แก๊ส	127,219	88.4	87.6	90.7	100	73.4	88.6	89.7	85.7	90.5	48.5	91	88.1	91.2	100	-	Cooking Stove - Gas
เตาหม้ออาหาร-ไฟฟ้า	5,242	3.6	2.2	7.9	100	7.6	0.9	8.9	0.6	3.1	6.6	4.2	1	-	-	-	Cooking Stove - Electric
เตาอบไมโครเวฟ	15,734	10.9	10.9	11	-	6.3	11.7	9.2	10	12.7	10.4	11	10.7	7.3	26	-	Microwave Oven
กระติกต้มน้ำไฟฟ้า	112,983	78.5	78.8	77.3	-	70.7	72.6	85.2	80.8	78	51.8	81.5	73.7	73	84.2	-	Electric Pot
ตู้เย็น	123,264	85.6	85.6	85.6	-	84.9	81.6	88	83	88.9	51.1	88.3	87.6	59	84.2	-	Refrigerator
เตารีดไฟฟ้า	114,487	79.5	78.4	82.7	100	57.1	72.9	98.3	80.1	73.6	33.9	84.6	70.9	81.3	77.8	-	Electric Iron
หม้อหุงต้มอาหารไฟฟ้า	137,933	95.8	95.4	96.9	100	94.2	91.1	98.9	91.8	99.8	78.8	97	95.8	94.5	100	-	Electric Cooking Pot
พัดลม	137,892	95.8	96.2	94.6	100	100	93.8	100	89.7	97.5	75	97.2	95.8	94.8	100	-	Electric Fan
วิทยุ	96,330	66.9	64.5	74	-	39.1	64.8	73.8	56.3	73.6	34	65.7	79.9	74.5	100	-	Radio
โทรทัศน์	138,716	96.3	95.4	99.1	-	97.4	91.1	100	96.7	97.8	83.1	96.4	99.5	100	100	-	T.V.
เครื่องเล่นวีดีโอ/วีซีดี/ ดีวีดี	95,148	66.1	67	63.2	-	60.5	82.9	72	63	52.5	37.9	71.2	54.4	42.1	100	-	Video/VCD/DVD Player
เครื่องซักผ้า	88,423	61.4	59.6	66.6	100	64	63.9	66.7	64.1	53.9	40.9	64.6	55.1	53.6	58.2	-	Washing Machine
เครื่องปรับอากาศ	9,782	6.8	5.4	11	-	-	7.3	4.5	8.2	7.9	4.5	5.6	10.2	22.4	26	-	Air Conditioner
เครื่องทำน้ำร้อน/น้ำอุ่น ในห้องน้ำ	8,378	5.8	5.3	7.3	-	5.9	4.4	4.6	8.3	6.2	5.8	4.9	9	14.3	-	-	Water Boiler

ตาราง 13 อัตราร้อยละของครัวเรือนที่รายงานการเป็นเจ้าของสินทรัพย์ จำแนกตามกลุ่มรายได้ทั้งสิ้นเดือนต่อหัวครัวเรือน
 TABLE 13 PERCENTAGE OF HOUSEHOLDS REPORTING OWNERSHIP OF DURABLE GOODS BY GROUPS OF TOTAL MONTHLY INCOME PER HOUSEHOLD

สินทรัพย์	กลุ่มรายได้ทั้งสิ้นเดือนต่อหัวครัวเรือน (บาท)							Durable Goods
	Groups of Total Monthly Income Per Household (Baht)							
	< 1,500	1,500	3,001	5,001	10,001	15,001	30,001	> 50,000
จำนวนครัวเรือน (ที่แจ้งรายได้ข้อมูล)	0.001	0.023	0.084	0.309	0.338	0.427	0.183	0.074
(หน่วย : แสน)								Total Households (in 100 thousand)
				(ใช้ในครัวเรือน)				(Private Use)
เตียงนอนไม้หรือโลหะ	-	100	32.5	53.9	54.6	66.8	82	72.9
เตาปรุงอาหาร-แก๊ส	-	87.9	64.3	80.6	89.1	93.2	95.8	100
เตาปรุงอาหาร-ไฟฟ้า	-	-	4.6	3	6.5	3.1	1.6	1.9
เตาอบไมโครเวฟ	-	-	1.6	1.6	9.6	12.7	19.4	39.1
กระติกต้มน้ำไฟฟ้า	-	44.9	64.7	67.7	79.6	82.7	87	100
ตู้เย็น	100	49.7	73.8	77.1	91	83.8	98.4	100
เตารีดไฟฟ้า	-	38.2	50.6	68.1	81.8	88.9	87.3	90.6
หม้อหุงต้มอากาศไฟฟ้า	100	100	100	96.6	96.6	92.1	97.5	100
พัดลม	100	92.9	89.1	93.9	99.5	93.1	100	100
วิทยุ	-	81.2	79.9	71.7	64.7	58.4	79	58.1
โทรทัศน์	-	100	89.5	97	96.6	95.2	99.3	100
เครื่องเล่นวีซีดี/ดีวีดี/ดีวีดี	-	38.2	13.9	63.4	65.9	72.4	76.7	84.4
เครื่องซักผ้า	-	38.2	39.9	47.4	57.5	71.4	74.5	80.5
เครื่องปรับอากาศ	-	-	-	1.9	3.2	5.9	16.2	35.2
เครื่องทำน้ำร้อน/น้ำอุ่น	-	-	-	1.9	3.4	3.8	12.2	37.5
ในท้องถิ่น								
เครื่องคอมพิวเตอร์	-	38.2	-	3.7	6.3	8.7	20.1	33.8
เครื่องคอมพิวเตอร์	-	-	-	0.4	2.9	2.3	5.4	17.3
ที่เชื่อมต่อกับอินเทอร์เน็ต								Internet Connected

ตาราง 13 อัตราร้อยละของครัวเรือนที่รายงานการเป็นเจ้าของสินค้าคงทนตามกลุ่มรายได้ทั้งสิ้นต่อเดือนต่อครัวเรือน (ต่อ)

TABLE 13 PERCENTAGE OF HOUSEHOLDS REPORTING OWNERSHIP OF DURABLE GOODS BY GROUPS OF TOTAL MONTHLY INCOME PER HOUSEHOLD (Contd.)

สินทรัพย์	กลุ่มรายได้ทั้งสิ้นต่อเดือนต่อครัวเรือน (บาท)							Durable Goods	
	< 1,500	1,500 - 3,001	3,001 - 5,001	5,001 - 10,000	10,001 - 15,001	15,001 - 30,000	30,001 - 50,000		> 50,000
โทรศัพท์	-	-	11.3	5.7	8.1	18.8	30.6	50.5	Telephone (include PCT)
(รวมเครื่องต่อฟัง PCT)									
โทรศัพท์เคลื่อนที่	-	76.4	51.6	76.4	83.9	82.6	96	98.2	Mobile Phone
โทรทัศน์	-	-	-	-	0.4	0.6	0.8	3.6	Facsimile
หลอดไฟนีออน	100	100	100	96	100	94.8	99.1	98.2	Fluorescences
หลอดไฟดวงกลม	-	-	1.6	6.1	2.4	4.7	3.2	17.4	Light Bulbs
หลอดตะเกียบ	-	-	1.3	8.3	5.5	11.4	19.7	39.4	Compact Fluorescent Lamp
สมาชิกที่ใช้อินเทอร์เน็ต	-	38.2	-	19.7	12.5	29.1	36.4	41.4	Members Accessed to Internet
									(Private and/or Business Use)
รถจักรยาน	-	44.9	32.8	33	26.2	37	40.1	26.4	Bicycle
รถจักรยานยนต์	-	38.2	44	68.9	90.3	93.8	95.5	100	Motorcycle
รถยนต์ส่วนบุคคล	-	-	-	0.5	2.8	4.2	19.3	30	Automobile
รถบรรทุกเล็ก/ รถปิกอัพ	-	38.2	-	6	22.7	41.4	58.1	63.5	Pickup , Van
รถตู้									
รถอีแต่น และรถอื่น ๆ	-	38.2	-	-	-	-	-	-	Other Mini - Truck
ประเภทเดียวกัน									
เรือยนต์	-	-	-	0.5	2.4	0.7	4.4	-	Motor - Boat

(ใช้ในครัวเรือน)

(ใช้ในครัวเรือน และ/หรือ ใช้ในธุรกิจ)

ตาราง 14 อัตราร้อยละของครัวเรือนที่รายงานการเป็นเจ้าของสินทรัพย์ จำแนกตามกลุ่มหนี้สินของครัวเรือน
TABLE 14 PERCENTAGE OF HOUSEHOLDS REPORTING OWNERSHIP OF DURABLE GOODS BY GROUP OF HOUSEHOLD DEBT

สินทรัพย์	กลุ่มหนี้สินของครัวเรือน (บาท)										Total Households (in 100 thousand)	Durable Goods (Private Use)		
	ไม่มีหนี้	< 10,000	10,000	30,001	50,001	100,001	500,001	1,000,001	5,000,001	> 10,000,000				
No Debt	0.518	0.044	0.195	0.1	0.177	0.337	0.05	0.017	0.001	-				
จำนวนครัวเรือน (ที่เงินมีได้ข้อมูล)														
(หน่วย : แสน)														
				(ไว้ในครัวเรือน)										
เตียงนอนไม้หรือโลหะ	63.9	30.1	52.4	43.8	67.5	64.5	92.2	100	100	100	-	Bed (Wood or Metal)		
เตาหุงต้มอาหาร-แก๊ส	85	71.7	84.4	88.1	89	96	95.5	100	100	100	-	Cooking Stove - Gas		
เตาหุงต้มอาหาร-ไฟฟ้า	2.1	-	5.7	-	1	5.7	18.6	-	-	-	-	Cooking Stove - Electric		
เตาอบไมโครเวฟ	11.8	19.1	5.2	2.6	2	14	17	60.3	100	100	-	Microwave Oven		
กระติกต้มน้ำไฟฟ้า	72.7	48.8	80.6	62.5	64.1	87.7	97.4	100	100	100	-	Electric Pot		
ตู้เย็น	83.6	68.3	77.9	88.1	81.6	93.9	100	100	100	100	-	Refrigerator		
เตารีดไฟฟ้า	67.6	71.7	82	68.7	89.5	91.5	98.1	100	100	100	-	Electric Iron		
หม้อหุงต้มอาหารไฟฟ้า	94.9	100	95.6	89.5	99	96.8	95.5	100	100	100	-	Electric Cooking Pot		
พัดลม	93.8	100	95.1	89.5	100	97.5	100	100	100	100	-	Electric Fan		
วิทยุ	64	56.2	62.7	65.3	72.4	68.2	85.8	100	100	100	-	Radio		
โทรทัศน์	93.7	100	100	89.5	100	97.1	100	100	100	100	-	T.V.		
เครื่องเล่นวีซีดี/ดีวีดี/ซีดี	57.1	57.2	53.7	63.9	61.8	85.3	92.5	100	100	100	-	Video/VCD/DVD Player		
เครื่องซักผ้า	46.5	69.6	38.4	74.6	74.9	78.4	96.5	100	100	100	-	Washing Machine		
เครื่องปรับอากาศ	8.5	-	1.5	1.1	1.6	10	17.5	19.8	100	100	-	Air Conditioner		
เครื่องทำน้ำร้อนน้ำอุ่น	8	-	0.7	2	2.4	5.8	20.9	19.8	100	100	-	Water Boiler		
ในท้องถิ่น														
เครื่องคอมพิวเตอร์	9.9	-	1.4	2.8	8.5	16.8	17.2	14.4	100	100	-	Home Computer		
เครื่องคอมพิวเตอร์												Computer with		
ที่เชื่อมต่อกับอินเทอร์เน็ต	3.8	-	-	1.1	1.7	3.4	9.2	14.4	100	100	-	Internet Connected		

ตาราง 14 อัตราร้อยละของครัวเรือนที่รายงานการเป็นเจ้าของสินทรัพย์ จำแนกตามกลุ่มหนี้สินของครัวเรือน (ต่อ)

TABLE 14 PERCENTAGE OF HOUSEHOLDS REPORTING OWNERSHIP OF DURABLE GOODS BY GROUP OF HOUSEHOLD DEBT (Contd.)

สินทรัพย์	กลุ่มหนี้สินของครัวเรือน (บาท)										Durable Goods
	ไม่มีหนี้	< 10,000	10,000	30,001	50,001	100,001	500,001	1,000,001	5,000,001	> 10,000,000	
โทรศัพท์	20.5	2.1	7.8	12	14.5	14.1	30.7	19.8	100	-	Telephone (include PCT.)
(รวมเครื่องต่อพ่วง PCT)											
โทรศัพท์เคลื่อนที่	69.7	96.6	85.8	98.2	82.2	88.7	100	100	100	-	Mobile Phone
โทรสาร	0.6	-	-	-	-	0.8	5	-	-	-	Facsimile
หลอดไฟฟลูออโร	97.6	100	100	77.2	100	99.2	100	100	100	-	Fluorescences
หลอดไฟดวงโคม	5.2	-	-	1.9	13.3	3.1	5	8	-	-	Light Bulbs
หลอดตะขบ	14.3	-	1.7	15	10.1	8.7	32.9	14.4	100	-	Compact Fluorescent Lamp
สมาชิกใช้อินเทอร์เน็ต	19.2	2.1	22	5.6	40.5	27.9	28.2	22.7	100	-	Members Accessed to Internet
(ใช้ในครัวเรือน และหรือ ใช้ในธุรกิจ)											(Private and/or Business Use)
รถจักรยาน	26.7	25.8	40.1	32.1	59.6	26.9	41.1	14.4	-	-	Bicycle
รถจักรยานยนต์	70.4	65	94.5	95.9	93	91.5	96.3	100	100	-	Motorcycle
รถยนต์ส่วนบุคคล	7.1	-	-	1.5	0.8	10	23	11.8	-	-	Automobile
รถบรรทุกเล็ก/ รถปิกอัพ/ รถตู้	21.8	15.4	16.3	20.3	29.7	49.5	54.8	86.3	100	-	Pickup, Van
รถอีแต่น และรถอื่น ๆ	-	-	-	-	-	2.6	-	-	-	-	Other Mini - Truck
ประเภทเดียวกัน											
รถยนต์	1.3	6.7	4.8	-	-	0.4	-	-	-	-	Motor - Boat