

รายงาน

การสำรวจภาวะเศรษฐกิจและสังคมของครัวเรือน

พ.ศ. 2543

REPORT OF THE 2000
HOUSEHOLD SOCIO-ECONOMIC SURVEY

ทั่วราชอาณาจักร
WHOLE KINGDOM

รายงานการสำรวจภาวะเศรษฐกิจและสังคม
พ.ศ. 2543 ทั่วประเทศ



E2001F4300000000B1

NATIONAL STATISTICAL OFFICE



สำนักนายกรัฐมนตรี

OFFICE OF THE PRIME MINISTER

ประเทศไทย - THAILAND

กคช
E2-001
000/2543



รายงาน
การสำรวจภาวะเศรษฐกิจและสังคมของครัวเรือน
พ.ศ. 2543

REPORT OF THE 2000
HOUSEHOLD SOCIO - ECONOMIC SURVEY

ทั่วราชอาณาจักร
WHOLE KINGDOM

ด้วยอภิเนนทาการ
จาก
สำนักงานสถิติแห่งชาติ

สำนักงานสถิติแห่งชาติ
NATIONAL STATISTICAL OFFICE



สำนักนายกรัฐมนตรี
OFFICE OF THE PRIME MINISTER

ประเทศไทย - THAILAND

ศศช

เลขหมู่ E2-001
000/2543
เลขทะเบียน 001660
วัน, เดือน, ปี

เผยแพร่โดย กองคลังข้อมูลและสนเทศสถิติ
สำนักงานสถิติแห่งชาติ
ถนนหลานหลวง เขตป้อมปราบศัตรูพ่าย กทม. 10100
โทร. 281-0333 ต่อ 1210 1211
โทรสาร 281-3814

ปีที่พิมพ์ 2544

Distributed by Statistical Data Bank and Information Dissemination Division,
National Statistical Office,
Larn Luang Rd., Bangkok 10100, THAILAND.
Tel. 281-0333 ext. 1210 1211
Fax : (662) 281-3814
E – mail : binfopub @ nso.go.th

Published 2001

สำนักงานสถิติแห่งชาติ สำนักงานนายกรัฐมนตรี
National Statistical Office, Office of the Prime Minister

นางสาวเอี่ยมจันทร์ เปรมโยธิน Ms Eaimchan Premyothin นายสีอ ล้ออุทัย Mr Sue Lo – Utai นางวรัย วรมนตรี Ms Varai Woramontri	เลขาธิการสถิติแห่งชาติ Secretary General รองเลขาธิการสถิติแห่งชาติ Deputy Secretary General รองเลขาธิการสถิติแห่งชาติ Deputy Secretary General
นางสาวจินตนา เพชรานนท์ Ms Chintana Pejaranonda นายอังsumาล สุนาลัย Mr Angsumal Sunalai นางจีราวรรณ บุญเพิ่ม Ms Jirawan Boonperm	นักวิชาการสถิติ 9 Statistics Technical Officer 9 ผู้เชี่ยวชาญด้านวิชาการคอมพิวเตอร์ Senior Expert in Technical Computer รักษาการนักสถิติเศรษฐสังคม 9 Acting Socio – Economic Statistician 9
นายสีอชัย วรรัตน์ Mr Luechai Vanaratana นางสาววิไลลักษณ์ ชูลีวัฒนกุล Ms Wilailuck Chuleewatanakul	เลขานุการกรม Secretary of the Office of the Secretary ผู้อำนวยการกองคลังข้อมูลและสนเทศสถิติ Director of Statistical Data Bank and Information Dissemination Division
นายเสรี ไตรระกุล Mr Seri Laitragool นางพรณวดี พรปฎิมากร Ms Phunvadee Pornpatimakorn นายไหญ่ยิ่ง ศิริธนาภิวัฒน์ Mr Yaifying Siritanapivat ดร. มาลี วงศาโรจน์ Dr Malee Wongsaroje นางอรพินท์ แมทวิท Ms Oraphin Mathew นางจีราวรรณ บุญเพิ่ม Ms Jirawan Boonperm ดร.รสรินทร์ เกรย์ Dr Rossarin Gray	ผู้อำนวยการกองจัดเก็บข้อมูลสถิติ Director of Field Operations Division ผู้อำนวยการกองนโยบายและประสานสถิติ Director of Statistical Policy and Coordination Division ผู้อำนวยการกองปฏิบัติการประมวลผลข้อมูล Director of Data Processing Operations Division ผู้อำนวยการกองวิชาการประมวลผลข้อมูล Director of Data Processing Techniques Division ผู้อำนวยการกองวิชาการสถิติ Director of Statistical Techniques Division ผู้อำนวยการกองสถิติเศรษฐกิจ Director of Economic Statistics Division ผู้อำนวยการกองสถิติสังคม Director of Social Statistics Division

หน่วยงานเจ้าของเรื่อง

Division - in - Charge

งานสถิติรายได้รายจ่ายของครัวเรือน ฝ่ายสถิติภาวะเศรษฐกิจ กองสถิติเศรษฐกิจ
Household Income - Expenditure Section, Socio - Economic Statistics Branch.

Economic Statistics Division

หมายเลขโทรศัพท์ : 281 - 0333 ต่อ 1810 Telephone : 281 - 0333 ext. 1810

E - mail : esesnsso @ nso.go.th

คำนำ

สำนักงานสถิติแห่งชาติ ได้ดำเนินการสำรวจภาวะเศรษฐกิจและสังคมของครัวเรือน พ.ศ. 2543 ที่ราชอาณาจักร โดยทำการเก็บรวบรวมข้อมูลในคาบเวลาตั้งแต่เดือนกุมภาพันธ์ 2543 - มกราคม 2544 การสำรวจนี้มีวัตถุประสงค์ เพื่อเก็บรวบรวมข้อมูลเกี่ยวกับรายได้ รายจ่ายและภาวะหนี้สินของครัวเรือน ลักษณะที่อยู่อาศัย ตลอดจนการเป็นเจ้าของสินทรัพย์ถาวรบางประเภท สำหรับรายงานผลการสำรวจนั้น ได้จัดพิมพ์เผยแพร่รวม 6 ฉบับ คือ รายงานฉบับที่ราชอาณาจักร ฉบับกรุงเทพมหานคร นครนทบุรี ปทุมธานี และสมุทรปราการ ฉบับภาคกลาง ภาคเหนือ ภาคตะวันออกเฉียงเหนือ และฉบับภาคใต้

ในการเสนอผลนั้น ได้จำแนกข้อมูลตามเขตการปกครองเป็น 2 เขต คือ ในเขตเทศบาล และนอกเขตเทศบาล ซึ่งต่างจากการสำรวจครั้งที่ผ่านมา เนื่องจากได้มีการยกฐานะสุขาภิบาลขึ้นเป็นเขตเทศบาลตำบลทั้งหมดแล้ว นอกจากนี้ ยังจำแนกข้อมูลตามสถานะทางเศรษฐกิจสังคมของครัวเรือน กลุ่มเดชีลส์เรียงตามค่าใช้จ่ายในการอุปโภคบริโภคต่อคนต่อเดือน และขนาดของครัวเรือน ทั้งนี้ข้อมูลที่นำเสนอไว้ในรายงานฉบับนี้นั้น ได้เสนอไว้เฉพาะข้อมูลพื้นฐานที่สำคัญๆทางด้านรายได้รายจ่ายของครัวเรือน ภาวะหนี้สินของครัวเรือน และลักษณะทางเศรษฐกิจและสังคมของครัวเรือน สำหรับข้อมูลอื่น ๆ นอกเหนือจากนี้ เช่น ค่าใช้จ่ายโดยเฉลี่ย และรายได้โดยเฉลี่ยต่อเดือน จำแนกตามชั้นของรายได้ประจำของครัวเรือน ภาวะหนี้สินของครัวเรือน จำแนกตามกลุ่มเดชีลส์เรียงตามค่าใช้จ่ายในการอุปโภคบริโภคต่อคนต่อเดือน รวมทั้งข้อมูลที่จำแนกตามเขตเทศบาลและสุขาภิบาลแบบเดิมนั้น ผู้สนใจสามารถติดต่อขอข้อมูลเหล่านี้ได้โดยตรงที่สำนักงานสถิติแห่งชาติ

สำนักงานสถิติแห่งชาติ
สำนักนายกรัฐมนตรีย
กรกฎาคม 2544

PREFACE

The National Statistical Office conducted the 2000 Household Socio-Economic Survey for the whole kingdom. The survey was carried out from February 2000 until January 2001. The objective of the survey was to collect information on household income, expenditure, debts, housing characteristics as well as the ownership of some selected durable goods. Six volumes of survey results were published; namely the whole kingdom, Bangkok Metropolis, Nonthaburi, Pathum Thani and Samut Prakan (Greater Bangkok Metropolitan Area), the Central Region, Northern Region, Northeastern Region and Southern Region.

Survey results are presented only for the areas; namely the Municipal Areas and Non-municipal Areas, due to the upgrading of the Sanitary Districts to Sub-district Municipal Areas. Households are classified primarily by socio-economic class, per capita consumption expenditure decile group, household size and per capita consumption expenditure quintile group. Tables presented in this report include only the basic structure of household income, expenditure and debt as well as housing characteristics and some selected socio-economic characteristics of households. However, some more details of information are available at the NSO. Such details are average monthly household expenditure and income by monthly current income class, and household debt by per capita consumption expenditure decile group and the data on the old type of administrative areas.

National Statistical Office
Office of the Prime Minister
July 2001

สารบัญ

	หน้า
คำนำ	
แผนภูมิ	
สรุปผลการสำรวจ	
1. จำนวนครัวเรือน	-1-
2. รายได้ของครัวเรือน และแหล่งที่มาของรายได้	-1-
3. ค่าใช้จ่ายของครัวเรือน และประเภทของค่าใช้จ่าย	-2-
4. หนี้สินของครัวเรือน	-2-
5. รายได้ ค่าใช้จ่ายและหนี้สินของครัวเรือน ตามสถานะทางเศรษฐกิจสังคมของครัวเรือน	-3-
6. รายได้ และค่าใช้จ่ายของครัวเรือน เป็นรายจังหวัด	-4-
7. เปรียบเทียบรายได้ และค่าใช้จ่ายของครัวเรือน ปี 2543 กับปี 2541	-4-
8. แบบแผนการใช้จ่ายของครัวเรือนปี 2543 เปรียบเทียบกับปี 2541	-5-
9. เปรียบเทียบหนี้สินของครัวเรือน ปี 2543 กับปี 2541	-6-
10. เปรียบเทียบการกระจายรายได้ของครัวเรือน ปี 2543 กับปี 2541	-6-
ตารางประกอบบทความ	
ตาราง 1 จำนวนครัวเรือนในเดือน กรกฎาคม 2543 จำแนกตามภาค และเขตการปกครอง	-14-
ตาราง 2 รายได้เฉลี่ยต่อเดือนต่อครัวเรือน จำแนกตามแหล่งที่มาของรายได้ และภาค	-15-
ตาราง 3 รายได้ทั้งสิ้นและรายได้ประจำเฉลี่ยต่อเดือนของครัวเรือน จำแนกตามภาค และเขตการปกครอง	-16-
ตาราง 4 ค่าใช้จ่ายเฉลี่ยต่อเดือนต่อครัวเรือน จำแนกตามประเภทของค่าใช้จ่าย และภาค	-17-
ตาราง 5 ค่าใช้จ่ายทั้งสิ้น ค่าใช้จ่ายเพื่อการอุปโภคบริโภคเฉลี่ยต่อเดือนของครัวเรือน จำแนกตามภาค และเขตการปกครอง	-18-
ตาราง 6 จำนวนหนี้สินโดยเฉลี่ยต่อครัวเรือน จำแนกตามวัตถุประสงค์ของการกู้ยืม ตามภาค และเขตการปกครอง	-19-
ตาราง 7 รายได้ ค่าใช้จ่ายเฉลี่ยต่อเดือน และหนี้สินเฉลี่ยต่อครัวเรือน จำแนกตามสถานะทางเศรษฐกิจสังคม	-20-
ตาราง 8 รายได้และค่าใช้จ่ายโดยเฉลี่ยต่อเดือนต่อครัวเรือนและต่อคน จำแนกตามจังหวัด	-21-

	หน้า
ตาราง 9 รายได้โดยเฉลี่ยต่อเดือนของครัวเรือน ปี 2543 เปรียบเทียบกับปี 2541 จำแนกตามภาค และเขตการปกครอง	-24-
ตาราง 10 ค่าใช้จ่ายโดยเฉลี่ยต่อเดือนของครัวเรือน ปี 2543 เปรียบเทียบกับปี 2541 จำแนกตามภาค และเขตการปกครอง	-26-
ตาราง 11 แบบแผนการใช้จ่ายของครัวเรือน ปี 2543 เปรียบเทียบกับปี 2541 จำแนกตามภาค	-27-
ตาราง 12 จำนวนหนี้สินโดยเฉลี่ยต่อครัวเรือน ปี 2543 เปรียบเทียบกับปี 2541 จำแนกตามวัตถุประสงค์ของการกู้ยืม และภาค	-28-
ตาราง 13 อัตราร้อยละของรายได้ประจำของครัวเรือน โดยการจำแนกครัวเรือนเป็น 10 กลุ่ม เรียงตามลำดับของรายได้ประจำต่อคนต่อเดือน ปี 2543 เปรียบเทียบกับปี 2541	-29-

ตารางสถิติ

ภาคผนวก

ภาคผนวก ก ความเป็นมา แนวคิดและคำนิยาม

ภาคผนวก ข ระเบียบวิธีการสำรวจ

ภาคผนวก ค จำนวนครัวเรือนเป็นรายจังหวัด

CONTENTS

	Page
PREFACE	
CHARTS	
SURVEY RESULTS	
1. Number of Households	-7-
2. Household Income and Source of Income	-7-
3. Household Expenditures and Type of Expenditures	-8-
4. Household Debts	-9-
5. Household Income, Expenditures and Debt by Socio-economic Class	-9-
6. Household Income and Expenditure by Province	-10-
7. Comparison of Household Income and Expenditure, 2000 to 1998	-11-
8. Comparison of Household Expenditure Patterns, 2000 to 1998	-12-
9. Comparison of Household Debt, 2000 to 1998	-12-
10. Comparison of Household Income Distribution, 2000 to 1998	-12-
EXPLANATORY TABLES	
Table 1 Number of Households as of July 2000 by Region and Area	-14-
Table 2 Average Monthly Household Income by Source of Income and Region	-15-
Table 3 Average Monthly Total Income and Current Income by Region and Area	-16-
Table 4 Average Monthly Household Expenditure by Expenditure Group and Region	-17-
Table 5 Average Monthly Total Expenditure and Consumption Expenditure by Region and Area	-18-
Table 6 Average Amount of Debt per Household by Purpose of Borrowing, Region and Area	-19-
Table 7 Average Monthly Income and Expenditure and Amount of Debt per Household by Socio-Economic Class	-20-
Table 8 Average Monthly Income and Expenditure per Household and per Capita by Province	-21-
Table 9 Comparison of Average Monthly Household Income in 2000 to 1998 by Region and Area	-24-

	Page
Table 10 Comparison of Average Monthly Household Expenditure in 2000 to 1998 by Region and Area	-26-
Table 11 Comparison of Household Expenditure Patterns in 2000 to 1998 by Region	-27-
Table 12 Comparison of Average Amount of Debt per Household in 2000 to 1998 for the Purpose of Borrowing, by Region	-28-
Table 13 Percentage of Household Current Income by Decile Groups of Household Ordered by per Capita Current Income in 2000, Compared to 1998	-29-

STATISTICAL TABLES

APPENDIX

APPENDIX A Background, Concept and Definition

APPENDIX B Survey Methodology

APPENDIX C Number of Households by Province

แผนภูมิ 1 อัตราร้อยละของรายได้เฉลี่ยต่อเดือนของครัวเรือน จำแนกตามแหล่งที่มาของรายได้ ทั่วราชอาณาจักร

CHART 1 PERCENTAGE DISTRIBUTION OF MONTHLY HOUSEHOLD INCOME BY SOURCE OF INCOME, WHOLE KINGDOM

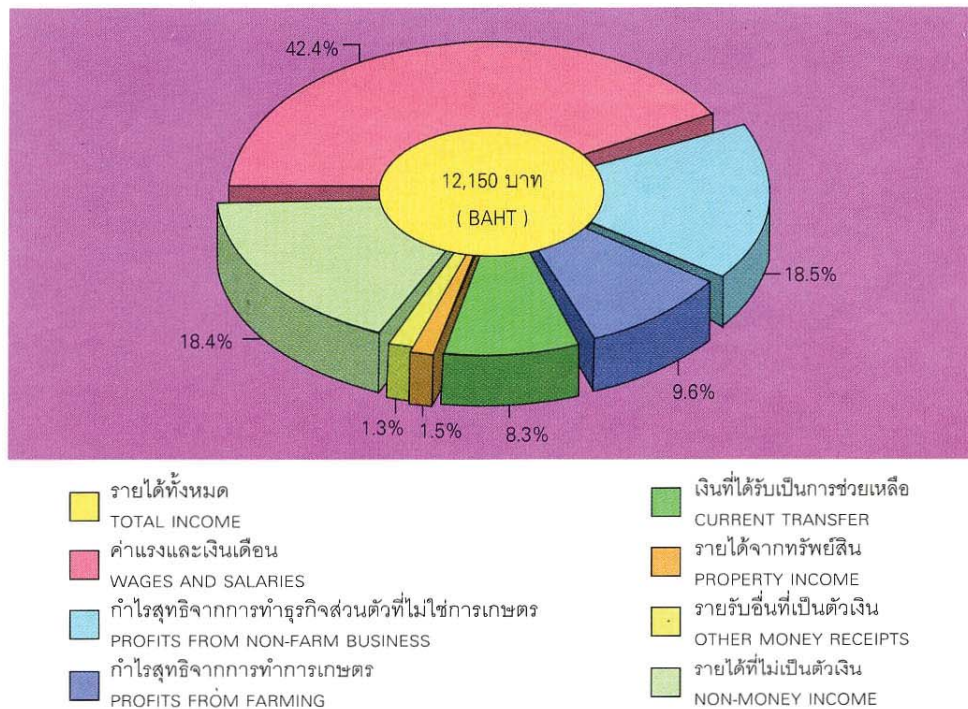

แผนภูมิ 2 อัตราร้อยละของค่าใช้จ่ายเฉลี่ยต่อเดือนของครัวเรือน จำแนกตามประเภทค่าใช้จ่าย ทั่วราชอาณาจักร

CHART 2 PERCENTAGE DISTRIBUTION OF MONTHLY HOUSEHOLD EXPENDITURE BY TYPE OF EXPENDITURE, WHOLE KINGDOM

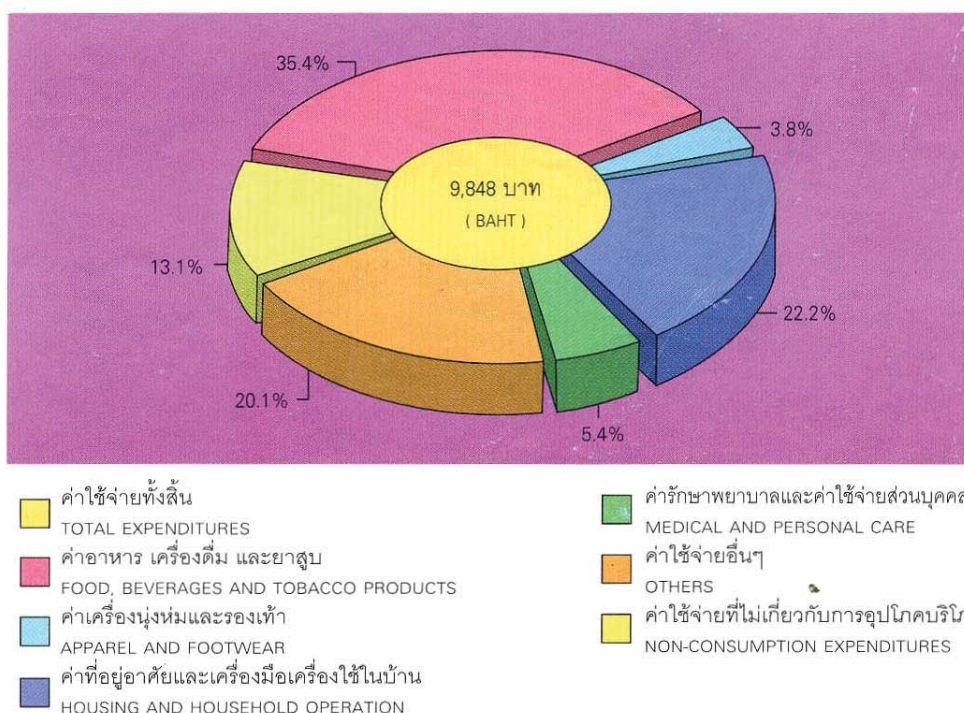

แผนภูมิ 3 เปรียบเทียบรายได้และค่าใช้จ่ายเฉลี่ยต่อเดือนของครัวเรือน จำแนกตามภาค

CHART 3 COMPARISON OF MONTHLY HOUSEHOLD INCOME AND EXPENDITURE BY REGION

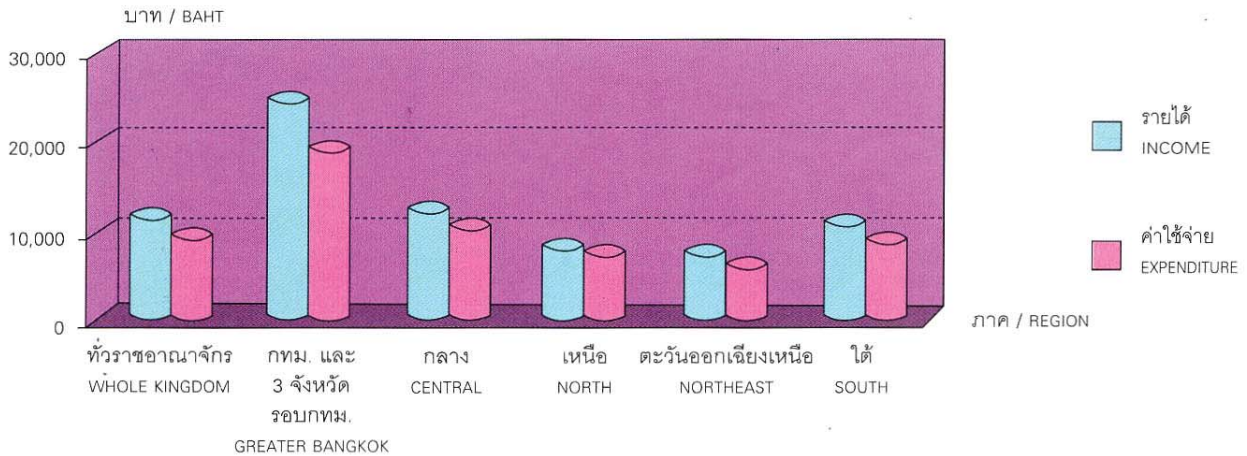

แผนภูมิ 4 รายได้และค่าใช้จ่ายเฉลี่ยต่อเดือนของครัวเรือน ปี 2543 เปรียบเทียบกับปี 2541 จำแนกตามภาค

CHART 4 COMPARISON OF MONTHLY HOUSEHOLD INCOME AND EXPENDITURE IN 2000 TO 1998 BY REGION

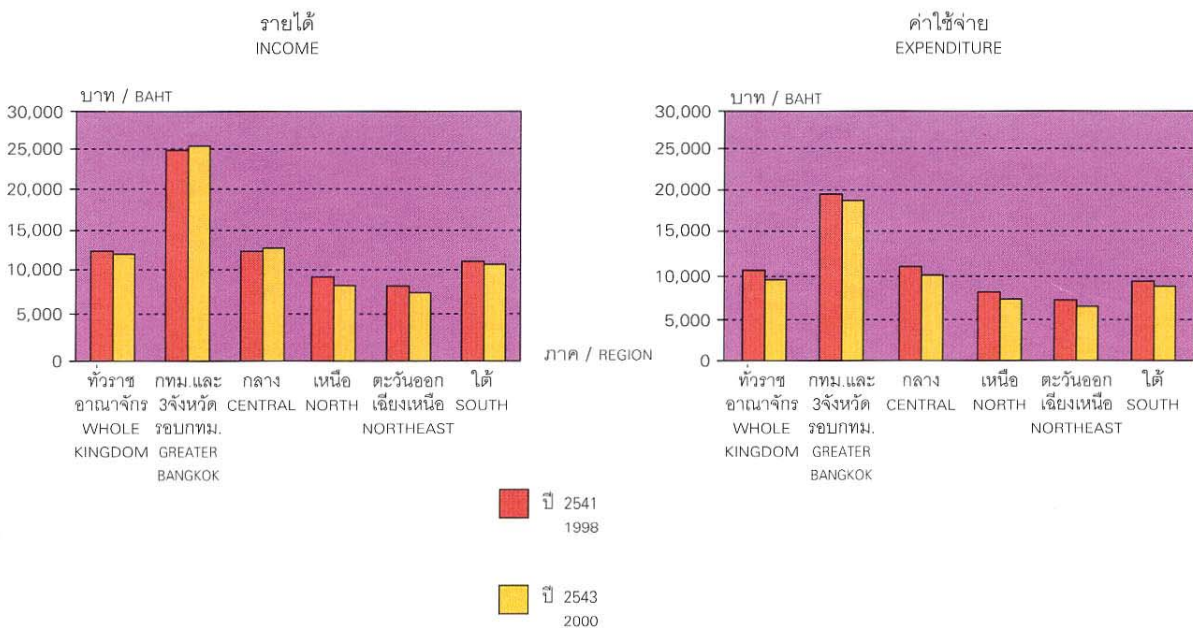

**แผนภูมิ 5 เปรียบเทียบรายได้และค่าใช้จ่ายเฉลี่ยต่อเดือนของครัวเรือน
จำแนกตามกลุ่มสถานะทางเศรษฐกิจสังคมของครัวเรือน ทั่วราชอาณาจักร**
**CHART 5 COMPARISON OF MONTHLY HOUSEHOLD INCOME AND
EXPENDITURE BY SOCIO-ECONOMIC CLASS, WHOLE KINGDOM**

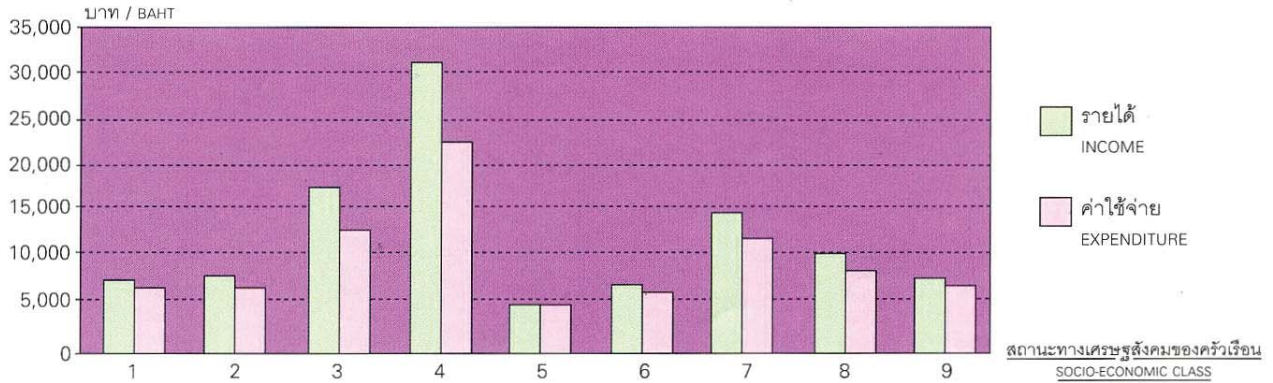

- | | | |
|---|--|---|
| 1 ผู้ถือครองทำการเกษตรเป็นเจ้าของที่ดิน
FARM OPERATORS, MAINLY OWNING LAND | 4 ลูกจ้างผู้ปฏิบัติงานวิชาชีพ วิชาการ บริหาร
PROFESSIONAL, TECH. & ADM. WORKERS | 7 เสมียน พนักงาน และผู้ให้บริการ
CLERICAL SALES & SERVICES WORKERS |
| 2 ผู้ถือครองทำการเกษตรเช่าที่ดิน
FARM OPERATORS, MAINLY RENTING LAND | 5 คนงานเกษตร
FARM WORKERS | 8 ผู้ปฏิบัติงานในกระบวนการผลิต
PRODUCTION WORKERS |
| 3 ผู้ดำเนินธุรกิจของตนเองที่ไม่ใช่การเกษตร
OWN-ACCOUNT WORKERS, NON-FARM | 6 คนงานทั่วไป
GENERAL WORKERS | 9 ผู้ไม่ได้ปฏิบัติงานเชิงเศรษฐกิจ
ECONOMICALLY INACTIVE |

**แผนภูมิ 6 รายได้และค่าใช้จ่ายเฉลี่ยต่อเดือนของครัวเรือน
จำแนกตามกลุ่มสถานะทางเศรษฐกิจสังคมของครัวเรือน ปี 2543
เปรียบเทียบกับปี 2541 ทั่วราชอาณาจักร**
**CHART 6 COMPARISON OF MONTHLY HOUSEHOLD INCOME AND
EXPENDITURE BY SOCIO-ECONOMIC CLASS IN 2000
TO 1998, WHOLE KINGDOM**

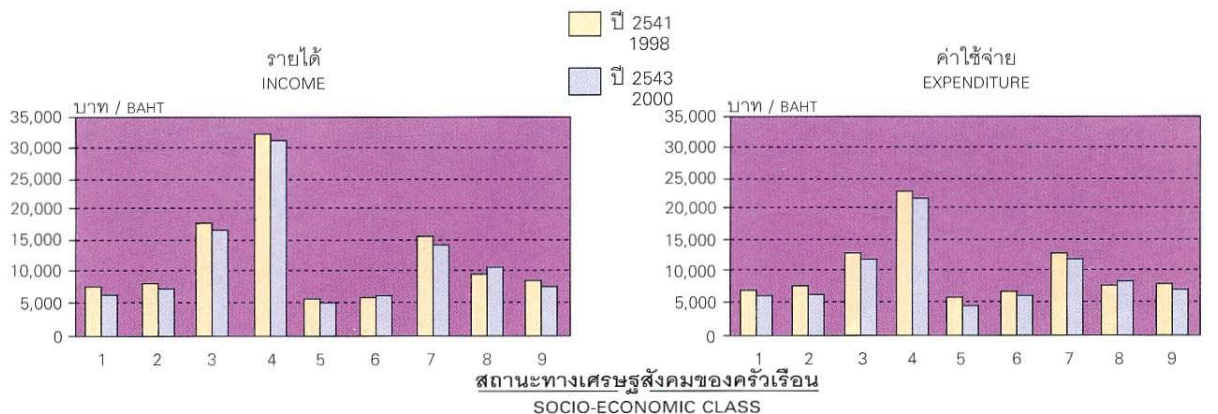

- | | | |
|---|--|---|
| 1 ผู้ถือครองทำการเกษตรเป็นเจ้าของที่ดิน
FARM OPERATORS, MAINLY OWNING LAND | 4 ลูกจ้างผู้ปฏิบัติงานวิชาชีพ วิชาการ บริหาร
PROFESSIONAL, TECH. & ADM. WORKERS | 7 เสมียน พนักงาน และผู้ให้บริการ
CLERICAL SALES & SERVICES WORKERS |
| 2 ผู้ถือครองทำการเกษตรเช่าที่ดิน
FARM OPERATORS, MAINLY RENTING LAND | 5 คนงานเกษตร
FARM WORKERS | 8 ผู้ปฏิบัติงานในกระบวนการผลิต
PRODUCTION WORKERS |
| 3 ผู้ดำเนินธุรกิจของตนเองที่ไม่ใช่การเกษตร
OWN-ACCOUNT WORKERS, NON-FARM | 6 คนงานทั่วไป
GENERAL WORKERS | 9 ผู้ไม่ได้ปฏิบัติงานเชิงเศรษฐกิจ
ECONOMICALLY INACTIVE |

สรุปผลการสำรวจ

1. จำนวนครัวเรือน

การประมาณผลการสำรวจภาวะเศรษฐกิจและสังคมของครัวเรือน ร้อยภาคและทั่วประเทศ ปี 2543 ได้ใช้ค่าประมาณจำนวนครัวเรือน ในเดือนกรกฎาคม 2543 ซึ่งเป็นช่วงกลางของระยะเวลาการสำรวจ (กุมภาพันธ์ 2543 – มกราคม 2544) เป็นตัวถ่วงน้ำหนัก โดยมีจำนวนครัวเรือนทั่วประเทศในเดือนกรกฎาคม 2543 ประมาณ 17,185,700 ครัวเรือน ครัวเรือนส่วนใหญ่ประมาณ 5.4 ล้านครัวเรือน (คิดเป็นร้อยละ 31.2) อาศัยอยู่ในภาคตะวันออกเฉียงเหนือ มีขนาดครัวเรือนโดยเฉลี่ยประมาณ 3.9 คนต่อครัวเรือน ภาคกลางและภาคเหนือมีจำนวนครัวเรือนใกล้เคียงกัน คือ ประมาณ 3.3 ล้านครัวเรือน (ร้อยละ 19.2, 19.1) โดยมีสมาชิกในครัวเรือนเฉลี่ย 3.5 คน และ 3.4 คนต่อครัวเรือนตามลำดับ ขณะที่กรุงเทพมหานคร นนทบุรี ปทุมธานี และสมุทรปราการ มีครัวเรือนอาศัยอยู่ค่อนข้างหนาแน่นประมาณ 3.1 ล้านครัวเรือน (ร้อยละ 18.0) ซึ่งมีขนาดครัวเรือนค่อนข้างเล็ก โดยเฉลี่ยแล้วประมาณ 3.2 คนต่อครัวเรือน ส่วนภาคใต้มีครัวเรือนเพียง 2.1 ล้านครัวเรือน (ร้อยละ 12.5) และมีสมาชิกเฉลี่ย 3.9 คนต่อครัวเรือน (รายละเอียดดูจากตาราง 1)

2. รายได้ของครัวเรือนและแหล่งที่มาของรายได้

จากผลการสำรวจในปี 2543 พบว่า ครัวเรือนทั่วประเทศมีรายได้โดยเฉลี่ยประมาณเดือนละ 12,150 บาทต่อครัวเรือน หรือ 3,358 บาทต่อคน เป็นรายได้ประจำ (รวมรายได้ที่ไม่เป็นตัวเงินด้วย) ประมาณร้อยละ 98.7 ที่เหลือเป็นรายได้ที่เป็นตัวเงินอื่นๆ ร้อยละ 1.3 (ตาราง 2 และ 3)

เมื่อพิจารณาแหล่งที่มาของรายได้ของครัวเรือนทั่วประเทศ พบว่า ร้อยละ 42.4 ของรายได้ทั้งสิ้นมาจากค่าแรงและเงินเดือน ร้อยละ 18.5 มาจากกำไรสุทธิจากการทำธุรกิจที่ไม่ใช่การเกษตร ร้อยละ 9.6 เป็นกำไรสุทธิจากการทำการเกษตร ส่วนรายได้ที่ไม่เป็นตัวเงิน (รวมค่าประเมินค่าเช่าบ้านที่ครัวเรือนเป็นเจ้าของ) มีสัดส่วนประมาณร้อยละ 18.4 ที่เหลือออกนั้นเป็นรายได้จากแหล่งอื่นๆ

ครัวเรือนในเขตกรุงเทพมหานคร และ 3 จังหวัดรอบกรุงเทพฯ (นนทบุรี ปทุมธานี และสมุทรปราการ) มีรายได้เฉลี่ยประมาณเดือนละ 25,242 บาทต่อครัวเรือน โดยที่รายได้ส่วนใหญ่กว่าครึ่งหนึ่ง (ร้อยละ 56.2) ของรายได้ทั้งสิ้น มาจากค่าแรงและเงินเดือน รองลงมา ร้อยละ 21.0 เป็นกำไรจากการทำธุรกิจที่ไม่ใช่การเกษตร ครัวเรือนในภาคกลางและภาคใต้ มีรายได้เฉลี่ยต่อเดือนประมาณ 13,012 บาท และ 11,186 บาท ตามลำดับ ส่วนครัวเรือนในภาคเหนือและภาคตะวันออกเฉียงเหนือ มีรายได้เฉลี่ยลดหลั่นลงมา คือประมาณเดือนละ 8,652 บาท และ 7,765 บาท โดยรายได้ส่วนใหญ่ (ประมาณร้อยละ 30-42) ของครัวเรือนใน 4 ภาคดังกล่าว มาจากค่าแรงและเงินเดือน รองลงมาเป็นรายได้

จากการทำธุรกิจที่ไม่ใช่การเกษตร (ประมาณร้อยละ 15-20 ของรายได้ทั้งสิ้น) เป็นที่น่าสังเกตว่ารายได้จากกำไรจากการทำการเกษตรของครัวเรือนในภาคใต้สูงกว่าครัวเรือนในภาคอื่นๆ

3. ค่าใช้จ่ายของครัวเรือนและประเภทของค่าใช้จ่าย

ในปี 2543 ครัวเรือนทั่วประเทศมีค่าใช้จ่ายโดยเฉลี่ยประมาณเดือนละ 9,848 บาทต่อครัวเรือน หรือ 2,722 บาทต่อคน (ไม่รวมค่าใช้จ่ายที่เป็นการสะสมทุน เช่น การซื้อ / เช่าซื้อบ้าน ที่ดินและของมีค่า เช่น เพชร พลอยต่างๆ) ซึ่งคิดเป็นร้อยละ 81.1 ของรายได้ทั้งหมด ในจำนวนนี้เป็นค่าใช้จ่ายเพื่อการอุปโภคบริโภคของครัวเรือนประมาณร้อยละ 86.9 ของค่าใช้จ่ายทั้งสิ้น และค่าใช้จ่ายที่ไม่เกี่ยวกับการอุปโภคบริโภคอีกร้อยละ 13.1 ซึ่งได้แก่ ค่าภาษี ค่าของขวัญ เงินบริจาค เบี้ยประกันภัย เงินซื้อสลากกินแบ่ง ดอกเบี้ยเงินกู้ เป็นต้น สำหรับค่าใช้จ่ายเพื่อการอุปโภคบริโภคหมวดที่สำคัญคือ อาหารและเครื่องดื่ม ซึ่งครัวเรือนใช้จ่ายไปประมาณร้อยละ 32.2 ของค่าใช้จ่ายทั้งสิ้น รองลงมา คือ หมวดที่อยู่อาศัยและเครื่องใช้ในบ้านร้อยละ 22.2 หมวดค่าใช้จ่ายเกี่ยวกับยานพาหนะและค่าบริการสื่อสารร้อยละ 14.9 ที่เหลือเป็นค่าใช้จ่ายอื่นๆ

ครัวเรือนในเขตกรุงเทพมหานคร นนทบุรี ปทุมธานี และสมุทรปราการ มีค่าใช้จ่ายสูงกว่าครัวเรือนในภาคอื่นๆ มาก คือ เฉลี่ยประมาณเดือนละ 19,582 บาทต่อครัวเรือน ครัวเรือนในภาคกลาง และภาคใต้ มีค่าใช้จ่ายเฉลี่ยต่อครัวเรือนประมาณเดือนละ 10,389 บาท และ 9,268 บาท ตามลำดับ สำหรับภาคเหนือมีค่าใช้จ่ายเฉลี่ยเดือนละ 7,318 บาทต่อครัวเรือน ขณะที่ครัวเรือนในภาคตะวันออกเฉียงเหนือมีการใช้จ่ายต่ำกว่าภาคอื่น คือ ประมาณเดือนละ 6,546 บาทต่อครัวเรือน ครัวเรือนในทุกภาคมีแบบแผนการใช้จ่ายเพื่อการอุปโภคบริโภคในหมวดต่าง ๆ ไม่แตกต่างกันมากนัก โดยมีค่าใช้จ่ายส่วนใหญ่เป็นค่าอาหารและเครื่องดื่ม ค่าที่อยู่อาศัยและเครื่องใช้ในบ้าน และค่าใช้จ่ายเกี่ยวกับยานพาหนะและค่าบริการสื่อสาร ซึ่งครัวเรือนในภาคต่าง ๆ มีสัดส่วนของค่าใช้จ่ายหมวดอาหารและเครื่องดื่มอยู่ระหว่างร้อยละ 33-36 ขณะที่ครัวเรือนในกรุงเทพมหานคร และ 3 จังหวัดรอบกรุงเทพฯ ใช้จ่ายประมาณร้อยละ 28.1 สำหรับหมวดที่อยู่อาศัยและเครื่องใช้ในบ้านนั้น พบว่า ครัวเรือนในกรุงเทพมหานคร และ 3 จังหวัดรอบกรุงเทพฯ มีสัดส่วนของค่าใช้จ่ายหมวดดังกล่าวสูงที่สุดคิดเป็นร้อยละ 24.5 ขณะที่ภาคอื่น ๆ มีสัดส่วนอยู่ระหว่างร้อยละ 20-22 ส่วนค่าใช้จ่ายหมวดยานพาหนะและค่าบริการสื่อสารนั้น ทุกภาคมีสัดส่วนของค่าใช้จ่ายใกล้เคียงกัน คือ ระหว่างร้อยละ 13-16 (รายละเอียดดูจากตาราง 4 และตาราง 5)

4. หนี้สินของครัวเรือน

ในปี 2543 ครัวเรือนทั่วประเทศมีหนี้สินโดยเฉลี่ยประมาณ 68,405 บาทต่อครัวเรือน ในจำนวนหนี้สินดังกล่าวนี้ เป็นหนี้สินที่กู้มาเพื่อใช้จ่ายในครัวเรือนประมาณ 41,242 บาท หรือร้อยละ 60.3 ใช้ในธุรกิจที่ไม่ใช่การเกษตร 15,191 บาทหรือร้อยละ 22.2 ใช้ในการทำการเกษตร 11,637 บาทหรือร้อยละ 17.0 และกู้เพื่อใช้สำหรับวัตถุประสงค์อื่นๆ ประมาณ 335 บาท หรือร้อยละ 0.5

เมื่อพิจารณาเป็นรายภาค พบว่า ครัวเรือนในเขตกรุงเทพมหานคร นนทบุรี ปทุมธานี และสมุทรปราการ มีหนี้สินโดยเฉลี่ยประมาณ 126,527 บาทต่อครัวเรือน ซึ่งคิดเป็นประมาณ 2 เท่าของจำนวนหนี้สินของครัวเรือนในภาคอื่นๆ ที่มีหนี้สินเฉลี่ยต่อครัวเรือนอยู่ระหว่าง 52,000 - 70,000 บาท โดยทั่วไปแล้ว พบว่า หนี้สินส่วนใหญ่ของครัวเรือนในทุกภาค เป็นหนี้สินที่กู้มาเพื่อใช้จ่ายอุปโภคบริโภคในครัวเรือน ส่วนวัตถุประสงค์รองลงมาคือ เพื่อใช้ทำการเกษตร ยกเว้น ครัวเรือนในภาคใต้และกรุงเทพมหานคร และ 3 จังหวัดรอบกรุงเทพฯ ที่มีหนี้สินที่กู้มาเพื่อใช้ในการทำธุรกิจที่ไม่ใช่การเกษตรสูงกว่าหนี้สินเพื่อใช้ทำการเกษตร (รายละเอียดดูได้จากตาราง 6)

5. รายได้ ค่าใช้จ่าย และหนี้สินของครัวเรือน ตามสถานะทางเศรษฐกิจสังคมของครัวเรือน

ผลจากการสำรวจในปี 2543 พบว่า ครัวเรือนลูกจ้างผู้ปฏิบัติงานวิชาชีพ นักวิชาการและนักบริหาร มีรายได้โดยเฉลี่ยต่อครัวเรือนสูงกว่ากลุ่มอื่นๆ มาก คือ ประมาณ 31,366 บาทต่อเดือน ซึ่งคิดเป็นประมาณ 6 เท่าของรายได้ของครัวเรือนคนงานเกษตรที่มีรายได้ต่ำที่สุด ขณะเดียวกันครัวเรือนกลุ่มนี้ก็มีความใช้จ่ายเฉลี่ยต่อเดือนประมาณ 22,751 บาทหรือคิดเป็นร้อยละ 72.5 ของรายได้ทั้งสิ้น กลุ่มที่มีรายได้สูงอันดับรองลงมา ได้แก่ ครัวเรือนผู้ดำเนินธุรกิจของตนเองที่ไม่ใช่การเกษตร และครัวเรือนเสมียนพนักงาน พนักงานขายและให้บริการ ซึ่งมีรายได้โดยเฉลี่ยต่อเดือนประมาณ 17,093 บาท และ 14,678 บาทต่อครัวเรือน และมีค่าใช้จ่ายเฉลี่ยต่อเดือนประมาณ 12,821 บาท และ 12,349 บาทต่อครัวเรือน ตามลำดับ สำหรับครัวเรือนกลุ่มที่มีรายได้และค่าใช้จ่ายเฉลี่ยต่ำกว่า 10,000 บาทต่อเดือน ได้แก่ ครัวเรือนผู้ถือครองทำการเกษตร ครัวเรือนคนงานทั่วไป และครัวเรือนผู้ไม่ได้ปฏิบัติงานเชิงเศรษฐกิจ โดยเฉพาะครัวเรือนคนงานเกษตรมีรายได้ต่อเดือนต่ำกว่ากลุ่มอื่น เฉลี่ยเพียงเดือนละ 4,796 บาท และมีค่าใช้จ่ายเดือนละ 4,858 บาท

หากพิจารณาความพอเพียงของรายได้ที่นำมาใช้จ่ายในครัวเรือนตามสถานะทางเศรษฐกิจสังคมของครัวเรือน พบว่า ครัวเรือนเกือบทุกกลุ่มมีรายได้มากกว่าค่าใช้จ่าย (ไม่รวมค่าใช้จ่ายเพื่อการสะสมทุน) ยกเว้นครัวเรือนคนงานเกษตรเพียงกลุ่มเดียวที่มีรายได้ไม่เพียงพอกับค่าใช้จ่าย กล่าวคือ มีค่าใช้จ่ายมากกว่ารายได้ประมาณร้อยละ 1.3

เมื่อพิจารณาเกี่ยวกับหนี้สินของครัวเรือนตามสถานะทางเศรษฐกิจสังคม จะเห็นว่าจำนวนหนี้สินของครัวเรือนกลุ่มต่างๆ เป็นปฏิภาคโดยตรงกับรายได้เฉลี่ยต่อเดือนของครัวเรือนแต่ละกลุ่ม กล่าวคือ ครัวเรือนที่มีรายได้เฉลี่ยต่อเดือนสูง ก็จะมีหนี้สินมากเช่นเดียวกัน ครัวเรือนลูกจ้างผู้ปฏิบัติงานวิชาชีพ นักวิชาการและนักบริหารที่มีรายได้สูงที่สุดนั้นมีหนี้สินเฉลี่ยประมาณ 199,363 บาทต่อครัวเรือน (คิดเป็น 6 เท่าของรายได้เฉลี่ยต่อเดือน) สำหรับครัวเรือนผู้ดำเนินธุรกิจที่ไม่ใช่การเกษตร และครัวเรือนเสมียนพนักงาน พนักงานขายและให้บริการ มีหนี้สินเฉลี่ยต่อครัวเรือนประมาณ 145,135 บาท และ 58,086 บาท โดยคิดเป็นสัดส่วนประมาณ 8 เท่า และ 4 เท่าของรายได้เฉลี่ยต่อเดือนของแต่ละกลุ่ม ตามลำดับ ส่วนครัวเรือนกลุ่มอื่นที่มีระดับรายได้ต่ำลงมากก็จะมีจำนวนหนี้สินลดน้อยลงเป็นลำดับ สำหรับครัวเรือน

คนงานเกษตรที่มีรายได้เฉลี่ยต่อเดือนต่ำที่สุดนั้น ก็พบว่า มีหนี้สินเฉลี่ยต่อครัวเรือนต่ำที่สุดเช่นกันคือ ประมาณ 16,490 บาท

รายละเอียดเกี่ยวกับรายได้ ค่าใช้จ่ายและหนี้สินของครัวเรือน ตามสถานะทางเศรษฐกิจสังคม ได้แสดงไว้ในตาราง 7

6. รายได้ และค่าใช้จ่ายของครัวเรือนเป็นรายจังหวัด

หากพิจารณาเป็นรายจังหวัด พบว่า จากการสำรวจครั้งนี้ ครัวเรือนในกรุงเทพมหานครมีรายได้เฉลี่ยต่อเดือนสูงที่สุด คือ เฉลี่ยประมาณ 26,909 บาทต่อครัวเรือน จังหวัดที่มีรายได้เฉลี่ยต่อเดือนในอันดับรองลงมา 4 อันดับ คือ จังหวัดนนทบุรี ภูเก็ต ปทุมธานี และนครปฐม มีรายได้เฉลี่ยต่อเดือนประมาณ 24,566 บาท , 20,702 บาท , 19,282 บาท และ 18,297 บาทต่อครัวเรือน ตามลำดับ จังหวัดในภาคกลางและภาคใต้ส่วนใหญ่ มีรายได้เฉลี่ยต่อครัวเรือนสูงกว่า 10,000 บาทต่อเดือน ยกเว้น จังหวัดตราด สระแก้ว กระบี่ นราธิวาส ปัตตานี ยะลา ระนองและสตูล ในขณะที่ภาคเหนือและภาคตะวันออกเฉียงเหนือเกือบทุกจังหวัดมีรายได้เฉลี่ยต่อครัวเรือนต่ำกว่า 10,000 บาทต่อเดือน ยกเว้น จังหวัดกำแพงเพชร (12,354 บาท) และลำพูน (10,231 บาท) สำหรับจังหวัดที่มีรายได้เฉลี่ยต่อเดือนต่อครัวเรือนค่อนข้างต่ำ ที่อยู่ใน 5 อันดับท้าย คือ จังหวัดสุรินทร์ (6,226 บาท) พะเยา (5,928 บาท) หนองบัวลำภู (5,532 บาท) นครพนม (5,343 บาท) โดยเฉพาะจังหวัดยโสธรมีรายได้ต่ำที่สุด เฉลี่ยเพียงเดือนละ 4,826 บาทต่อครัวเรือน

ในด้านค่าใช้จ่ายนั้น พบว่า ครัวเรือนในกรุงเทพมหานครมีค่าใช้จ่ายเฉลี่ยต่อเดือนสูงที่สุดเช่นกัน คือ ประมาณเดือนละ 20,448 บาทต่อครัวเรือน รองลงมา ได้แก่ จังหวัดนนทบุรี ภูเก็ต ปทุมธานี และนครปฐม มีค่าใช้จ่ายเดือนละ 19,088 บาท , 18,054 บาท , 17,239 บาท และ 15,348 บาทต่อครัวเรือน ตามลำดับ

หากพิจารณาความพอเพียงของรายได้ที่นำมาใช้จ่ายในครัวเรือน พบว่า มีเพียง 8 จังหวัดจากทั่วประเทศเท่านั้น ที่มีค่าใช้จ่ายเฉลี่ยต่อเดือนสูงกว่ารายได้ต่อเดือน ซึ่งได้แก่ จังหวัดตราด นครสวรรค์ พะเยา กาฬสินธุ์ นครพนม ยโสธร หนองคาย และกระบี่ (รายละเอียดในตาราง 8)

7. เปรียบเทียบรายได้และค่าใช้จ่ายของครัวเรือนปี 2543 กับปี 2541

รายได้เฉลี่ยต่อเดือนของครัวเรือนโดยรวมทั่วประเทศลดลงจาก 12,492 บาท ในปี 2541 เป็น 12,150 บาท ในปี 2543 หรือลดลงคิดเป็นอัตราร้อยละ 1.4 ต่อปี เมื่อพิจารณาเป็นรายภาค พบว่า รายได้เฉลี่ยของครัวเรือนในหลายภาคลดลง ยกเว้น ครัวเรือนในภาคกลาง และครัวเรือนในกรุงเทพมหานครและ 3 จังหวัดรอบกรุงเทพฯ เท่านั้นที่มีรายได้เพิ่มขึ้นเล็กน้อย ครัวเรือนในภาคเหนือและตะวันออกเฉียงเหนือมีรายได้เฉลี่ยลดลงในอัตราที่สูงกว่าภาคอื่น ๆ คือ ลดลงร้อยละ 5.9 และ 4.7 ต่อปี ตามลำดับ ซึ่งส่วนใหญ่เป็นผลมาจากการลดลงของรายได้จากการประกอบธุรกิจที่ไม่ใช่การเกษตรและรายได้จากการทำการ

เกษตร อันเนื่องมาจากราคามลผลตกต่ำ ครัวเรือนในภาคใต้ก็มีรายได้จากการทำการเกษตรลดลงมาก ด้วยเช่นกัน นอกจากนี้ยังพบว่าครัวเรือนทั้งที่อยู่ในเขตเทศบาลและนอกเขตเทศบาลเกือบทุกภาคต่างก็มีรายได้เฉลี่ยลดลง ยกเว้นครัวเรือนในเขตเทศบาลของภาคใต้และนอกเขตเทศบาลของภาคกลางเท่านั้นที่มีรายได้เพิ่มขึ้น (ตาราง 9)

อย่างไรก็ดี เมื่อปรับรายได้ของครัวเรือนในปี 2543 ตามราคาในปี 2541 โดยใช้ดัชนีราคาผู้บริโภคแล้ว พบว่า ครัวเรือนทั่วประเทศมีรายได้ที่แท้จริง (real income) ลดลงคิดเป็นอัตราร้อยละ 2.3 ต่อปี สำหรับครัวเรือนในภาคกลางและครัวเรือนในกรุงเทพมหานคร และ 3 จังหวัดรอบกรุงเทพฯ มีรายได้ที่แท้จริงเพิ่มขึ้นในอัตราร้อยละ 0.7 และ 0.4 ต่อปี ตามลำดับ ในขณะที่ครัวเรือนภาคเหนือและภาคตะวันออกเฉียงเหนือมีรายได้ที่แท้จริงลดลงในอัตราร้อยละ 7.1 และ 5.3 ต่อปี ส่วนภาคใต้ลดลงร้อยละ 1.9 ต่อปี

หากพิจารณาด้านค่าใช้จ่ายของครัวเรือน พบว่า ครัวเรือนทั่วประเทศมีค่าใช้จ่ายเฉลี่ยต่อเดือน ลดลงจาก 10,389 บาท ในปี 2541 เป็น 9,848 บาท ในปี 2543 หรือลดลงคิดเป็นอัตราร้อยละ 2.6 ต่อปี ครัวเรือนในทุกภาคมีค่าใช้จ่ายเฉลี่ยต่อเดือนลดลงในอัตราร้อยละ 1-6 ต่อปี โดยเฉพาะครัวเรือนในภาคเหนือและตะวันออกเฉียงเหนือใช้จ่ายลดลงคิดเป็นอัตราร้อยละ 5.6 และ 4.9 ตามลำดับ ครัวเรือนทั้งที่อยู่ในเขตเทศบาลและนอกเขตเทศบาลของทุกภาคมีการใช้จ่ายลดน้อยลง ยกเว้นครัวเรือนในเขตเทศบาลของภาคใต้เท่านั้นที่มีค่าใช้จ่ายเฉลี่ยต่อเดือนเพิ่มขึ้น (ตาราง 10)

8. แบบแผนการใช้จ่ายของครัวเรือนปี 2543 เปรียบเทียบกับปี 2541

แบบแผนการใช้จ่ายของครัวเรือนโดยรวมทั่วประเทศในช่วง 2 ปี ของการสำรวจภาวะเศรษฐกิจและสังคมของครัวเรือน มีการเปลี่ยนแปลงบ้างเล็กน้อย กล่าวคือ สัดส่วนของค่าใช้จ่ายเพื่อการอุปโภคบริโภคเพิ่มขึ้นจากร้อยละ 86.3 ในปี 2541 เป็นร้อยละ 86.9 ในปี 2543 ในขณะที่ครัวเรือนมีค่าใช้จ่ายที่ไม่เกี่ยวกับการอุปโภคบริโภคลดลง เมื่อพิจารณาแต่ละหมวดของค่าใช้จ่ายเพื่อการอุปโภคบริโภค พบว่า ครัวเรือนมีสัดส่วนของค่าใช้จ่ายหมวดอาหารและเครื่องดื่ม ลดลงจากร้อยละ 35.1 ในปี 2541 เป็นร้อยละ 32.2 ในปี 2543 ในขณะที่ค่าใช้จ่ายหมวดเครื่องดื่มน้ำดื่มแอลกอฮอล์ เครื่องนุ่งห่มและรองเท้า ค่าใช้จ่ายส่วนบุคคล และค่าใช้จ่ายเกี่ยวกับการศึกษามีสัดส่วนเพิ่มขึ้น โดยเฉพาะหมวดที่อยู่อาศัยและเครื่องใช้ในบ้าน และหมวดค่าใช้จ่ายเกี่ยวกับยานพาหนะและค่าบริการสื่อสาร เพิ่มขึ้นจากร้อยละ 21.4 และ 13.3 ในปี 2541 เป็นร้อยละ 22.2 และ 14.9 ในปี 2543 ตามลำดับ

สำหรับแบบแผนการใช้จ่ายของครัวเรือนในแต่ละภาคนั้น พบว่า ครัวเรือนเกือบทุกภาคมีสัดส่วนของค่าใช้จ่ายเพื่อการอุปโภคบริโภคเพิ่มขึ้น ยกเว้นครัวเรือนในกรุงเทพมหานคร และ 3 จังหวัดรอบกรุงเทพฯ สำหรับการเปลี่ยนแปลงสัดส่วนค่าใช้จ่ายหมวดต่างๆ ของการอุปโภคบริโภคของครัวเรือนในทุกภาคมีแนวทางการเปลี่ยนแปลงเช่นเดียวกับการใช้จ่ายโดยรวมของครัวเรือนทั่วประเทศตามที่ได้กล่าวมา

ห้องสมุด

สำนักงานสถิติแห่งชาติ

ข้างต้น ยกเว้นค่าใช้จ่ายหมวดที่อยู่อาศัยและเครื่องใช้ในบ้านของครัวเรือนในกรุงเทพมหานครและ 3 จังหวัดรอบกรุงเทพฯ ที่มีสัดส่วนลดลงเล็กน้อย (ดูรายละเอียดตาราง 11)

9. เปรียบเทียบหนี้สินของครัวเรือนปี 2543 กับปี 2541

ผลจากการสำรวจ พบว่า ครัวเรือนทั่วประเทศมีหนี้สินโดยเฉลี่ยลดลงจาก 69,674 บาท ในปี 2541 เป็น 68,405 บาทต่อครัวเรือน ในปี 2543 หรือลดลงคิดเป็นอัตราร้อยละ 0.9 ต่อปี โดยที่ ครัวเรือนเกือบทุกภาคมีหนี้สินเฉลี่ยต่อครัวเรือนลดลงในอัตราร้อยละ 2-3 ต่อปี ยกเว้นครัวเรือนในภาคกลางและภาคใต้ที่มีหนี้สินเพิ่มขึ้นคิดเป็นร้อยละ 3.6 และ 0.4 ต่อปี โดยหนี้สินที่เพิ่มขึ้นของครัวเรือนในภาคกลาง ส่วนใหญ่มาจากการกู้ยืมเพื่อใช้จ่ายในครัวเรือน และเพื่อใช้ทำการเกษตร ส่วนภาคใต้นั้น มีหนี้สินเพิ่มขึ้นจากการกู้มาเพื่อใช้จ่ายในธุรกิจที่ไม่ใช่การเกษตร (ตาราง 12)

10. เปรียบเทียบการกระจายรายได้ของครัวเรือน ปี 2543 กับปี 2541

ในการวิเคราะห์การกระจายรายได้ โดยคำนวณค่าสัมประสิทธิ์ของความไม่เสมอภาค (Gini Coefficient) ได้จัดแบ่งครัวเรือนเป็น 10 กลุ่มเท่า ๆ กัน โดยเรียงลำดับครัวเรือนตามรายได้ประจำต่อคนต่อเดือน จากน้อยไปหามาก ดังนั้นกลุ่มที่ 1 จะเป็นกลุ่มที่มีรายได้น้อยที่สุด กลุ่มที่ 10 จะเป็นกลุ่มที่มีรายได้มากที่สุด จากนั้นนำสัดส่วนของรายได้ประจำของทุกกลุ่มมาคำนวณค่าสัมประสิทธิ์ของความไม่เสมอภาค จากผลการวิเคราะห์พบว่า ค่าสัมประสิทธิ์ของความไม่เสมอภาค ในด้านการกระจายรายได้ของครัวเรือนทั่วประเทศมีค่าเพิ่มขึ้นจาก 0.421 ในปี 2541 เป็น 0.439 ในปี 2543 แสดงให้เห็นว่า ความเหลื่อมล้ำของการกระจายรายได้ของครัวเรือนทั่วประเทศมีแนวโน้มเพิ่มมากขึ้น กล่าวคือ ครัวเรือน 10 % แรก (เดไซล์ที่ 1) ที่มีรายได้ต่ำสุด มีส่วนแบ่งของรายได้ประจำลดลงจากร้อยละ 2.4 ในปี 2541 เป็นร้อยละ 2.2 ของรายได้ประจำทั้งสิ้นของครัวเรือนทั่วประเทศในปี 2543 และจะเห็นได้ว่า ครัวเรือนกลุ่มเดไซล์ที่ 2 ถึง 7 ต่างก็มีสัดส่วนของรายได้ลดลง ในขณะที่กลุ่มที่ 10 ซึ่งเป็นกลุ่มที่มีประชากรน้อยที่สุดคือ ประมาณร้อยละ 7.4 ของประชากรทั้งประเทศมีสัดส่วนของรายได้เพิ่มขึ้นจากร้อยละ 33.8 ในปี 2541 เป็นร้อยละ 34.6 ในปี 2543

อย่างไรก็ดีหากพิจารณารายได้เฉลี่ยของประชากรในแต่ละกลุ่ม พบว่า ครัวเรือนในกลุ่มที่ 1 มีรายได้ประจำในปี 2543 เฉลี่ยเพียง 556 บาทต่อคนต่อเดือน ในขณะที่ครัวเรือนในกลุ่มที่ 10 มีรายได้ประจำเฉลี่ยในปี 2543 สูงถึง 15,407 บาทต่อคนต่อเดือน หรือประมาณ 28 เท่าของครัวเรือนกลุ่มแรก (ตาราง 13)

Survey Results

1. Number of Households

The 2000 Household Socio-Economic Survey used the estimated number of households taken in July 2000, which was in the middle of the survey period (February 2000 - January 2001) as a weight. The number of households nationwide was about 17,185,700, most of which or 5.4 million (31.2%) were in the Northeastern region, with an average of 3.9 persons per household. The Central and Northern parts of the country had approximately the same number of households of about 3.3 million (19.2 and 19.1%) with an average of 3.5 and 3.4 persons per household, respectively. In Bangkok, Nonthaburi, Prathum Thani and Samut Prakan (Greater Bangkok Metropolitan Area) the dispersion of households was rather dense, with about 3.1 million (18.0%). The size of the household however, was rather small, with an average of 3.2 persons per household. In the South there were only 2.1 million households (12.5%) with an average of 3.9 persons per household. (See more details in Table 1)

2. Household Income and Sources of Income

From the survey conducted in 2000, it showed that households nationwide earned an average of 12,150 baht per month per household, or 3,358 baht per person. Of this, 98.7% was from current income (including non-money income), and the remaining 1.3% was from other money receipts. (See Table 2 and 3)

Considering the sources of household income nationwide, 42.4% of all income was from wages and salaries, 18.5% was from net profit from non-farming businesses, 9.6% was from net profit from farming, and 18.4% was from non-money income (including rental value of own dwelling), and the rest was from other types of income.

Households in Bangkok and the three surrounding provinces (Nonthaburi, Prathum Thani and Samut Prakan) earned approximately 25,242 baht per month per household. Of this, more than half (56.2%) of the total household income was from wages and salaries, and 21% was from profit from non-farming businesses. Households in the Central and Southern parts of the country earned approximately 13,012 and 11,186 baht per month respectively. Households in the North and Northeast earned relatively lower, of about 8,652 and 7,765 baht per household per month. Most of the income (30-42 percent) of households in these four regions was from wages and

salaries, followed by of which from profit from non-farming businesses, about 15-20 percent of the total income. It is worth noticing that the households in the South earned higher net profit from farming than other regions.

3. Household Expenditures and Types of Expenditures

In 2000, households nationwide spent around 9,848 baht a month per household or 2,722 baht per person (not including the capital formation expenditures such as purchase of property, lands and valuables, i.e. jewelry) which was about 81.1% of all income. Of this, 86.9% were consumption expenditures. The rest 13.1% were non-consumption expenditures, such as taxes, contributions, donations, insurance premiums, lottery tickets and interest payment, etc. Households spent mainly (about 32.2% of total expenditures) on food and beverages, followed by those on accommodation and household goods, of about 22.2%. Household's expenditure on vehicles and communications was about 14.9%, while the other expenditures accounted for the remaining percentage.

Households in Bangkok, Nonthaburi, Pathum Thani and Samut Prakan had far higher expenditures than of those in other regions, of about 19,582 baht a month per household. Those in the Central and in the Southern parts of Thailand spent about 10,389 and 9,268 baht per month per household respectively. In the North, the average monthly household expenditure was 7,318 baht per household while those in the Northeast had the lowest expenditure, approximately 6,546 baht per month per household. Regarding expenditure on living essentials, the survey revealed that the households in every region had similar consumption pattern. The major consumption expenditures in all regions were on food and non-alcoholic beverages, accommodation and household goods, vehicles and communications. Households in various regions spent on food and non-alcoholic beverages, ranging from 33 to 36 percent of the total expenditures in each region, except for Greater Bangkok Metropolitan Area, where expenditure on food and non-alcoholic beverages accounted for only 28.1%. It was found that households in Greater Bangkok Metropolitan Area spent the highest proportion of expenditure on accommodation and household goods, of about 24.5%, while the other regions had those expenditures ranging from 20 to 22 percent. Households in all regions spent the close proportions of about 13-16 percent on vehicles and communication services. (See details in Table 4 and 5)

4. Household Debts

In 2000, households nationwide had an average of 68,405 baht of debt per household. Of the amount, about 41,242 baht or 60.3% was the debt for household expenditures; 15,191 baht or 22.2% was for non-farming business and 11,637 baht or 17.0% was for farming business and the remaining 335 baht or 0.5% was the debt for other purposes.

Looking at each region in turn, it was found that households in Greater Bangkok Metropolitan Area had an average amount of debt, 126,527 baht per household, which was twice as high as of which in other regions. In the other regions, average debt was ranging from 52,000 to 70,000 baht. It was found that most debts were from loans used for household consumption, followed by those for farming. The only exception was of which households in the South and in Greater Bangkok Metropolitan Area, where the amount of debt from loans for non-farming business exceeded those from loans for farming. (Details in Table 6)

5. Household Income, Expenditures and Debt by Socio-Economic Class

The 2000 survey illustrated that households of employed professional workers, scholars and those in high-level executives earned a lot higher than other groups; i.e approximately 31,366 baht a month or 6 times as much as the earning of the farm worker households which had the lowest average income. At the same time, their household expenditures were also higher, about 22,751 baht a month on average, which accounted for 72.5 % of the total income. The group earning the second highest income comprised those who operated their own non-farming businesses; and clerical workers, sales people and those in service business who earned about 17,093 baht and 14,678 baht a month and spent of about 12,821 and 12,349 baht a month, respectively. The other groups, such as households of farming, general workers and those who were not working for pay, had average monthly income and expenditure less than 10,000 baht per household. Households of farm workers earned lower than the other groups, averaging only 4,796 baht per month and spent about 4,858 baht.

Looking at sufficiency of household income and expenditure by socio-economic class, it was found that income of all household groups exceeded expenditures (excluding the capital

formation expenditure) except for the group of farm workers whose income was 1.3% lower than their expenditures.

Considering household debt by socio-economic class, it was found that the debt of each household group correlated directly with their average monthly income. That is, households with high average income also had a large amount of debt. Households of professional workers, scholars and high-level executives who earned the highest, had an average amount of debt about 199,363 baht per household or 6 times as much as their average monthly income. As for those in non-farming businesses and clerical workers, sales people and service people, they owed about 145,135 baht and 58,086 baht per household, which accounted for 8 times and 4 times as much as average monthly income of each group, respectively. Household groups with lower income had a relatively small amount of debt. In households of farm workers, who earned lowest, the amount of debt per household was also found to be the lowest, too, at about 16,490 baht.

Details of household income, expenditure and debt by socio-economic class are shown in Table 7.

6. Household Income and Expenditure by Province

By province, it was found that households in Bangkok Metropolis earned the highest monthly income of about 26,909 baht per household. The four next provinces with the highest average monthly household income were Nonthaburi, Phuket, Pathum Thani and Nakhon Pathom, earning 24,566, 20,702, 19,282 and 18,297 baht per month per household, respectively. Households in many provinces of the Central and the Southern regions earned an average monthly household income over than 10,000 baht per month, except for those in Trat, Sakaeo, Krabi, Narathiwat, Pattani, Yala, Ranong and Satun. While those households in most provinces in the North and in the Northeast earned an average income lower than 10,000 baht per month, except for those in Kamphaeng Phet (12,354 baht) and Lamphun (10,231 baht). The relatively low average monthly income was found among households in five provinces, such as Susin (6,226 baht), Phayao (5,928 baht), Nong Bua Lam Phu (5,532 baht), Nakhon Phanom (5,343 baht),

especially, households in Yasothon, which earned lowest, of about 4,826 baht per month per household.

In terms of expenditure, households in Bangkok Metropolis also spent highest, approximately 20,448 baht per month, followed by those in Nonthaburi, Phuket, Pathum Thani, and Nakhon Pathom, of 19,088, 18,054, 17,239, and 15,348 baht per month per household, respectively.

In terms of income sufficiency for expenditure, only 8 provinces nationwide, namely, Trat, Nakhon Sawan, Kalasin, Nakhon Phanom, Yasothon, Nong Khai and Krabi, spent more than they earned. (Details in Table 8)

7. Comparison of Household Income and Expenditure, 2000 to 1998.

The survey results showed that an average monthly income of households nationwide has decreased from 12,492 baht in 1998 to 12,150 baht in 2000, or about 1.4% per year. Households in most regions also earned less, except for those in the Central and in Greater Bangkok Metropolitan Area whose income increased slightly. Households in the North and in the Northeast had a decrease of average household income of about 5.9% and 4.7% per year. The decrease in income was due to the decrease in profit from non-farming businesses and farming. A price reduction of agriculture products was a major cause of the decrease in income from farming. Those in the South as well, had a very much decrease in income from farming. The households in and outside municipal areas of almost all regions also experienced the decrease in income, except for the households in municipal areas in the South and outside municipal areas of the Central also experienced an increase in income. (Table 9)

However, when adjusting household income in 2000 to the cost of 1998 based on the consumers' price index, it was found that the real income of households nationwide decreased by 2.3% per year. The real income of households in the Central and Greater Bangkok increased about 0.7% and 0.4%, while those in the North, Northeast and the South decreased of 7.1%, 5.3% and 1.9% per year, respectively.

Looking at household expenditure, it was found that households nationwide experienced a decrease in monthly expenditures from 10,389 baht in 1998 to 9,848 baht in 2000 or a 2.6% decrease per year. Households in every region experienced a decrease in expenditure, ranging

from 1 to 6 percent per year, especially those in the North and in the Northeast which experienced a drop in monthly expenditure of about 5.6% and 4.9%, respectively. Households in and outside municipal areas of all regions had a decrease in monthly expenditure, except for those in municipal areas of the South that experienced an increase in monthly expenditure. (Table 10)

8. Comparison of Household Expenditure Patterns, 2000 to 1998

The comparison of household expenditure pattern nationwide during the 2 years of the household socio-economic survey showed a slight change. That is, the ratio of expenditures for consumption increased from 86.3% in 1998 to 86.9% in 2000, while the non-consumption expenditures decreased. Looking at consumption expenditure by category, the survey found that the ratio of consumption expenditure (food and beverages) decreased from 35.1% in 1998 to 32.2% in 2000. Expenditures on alcoholic beverages, apparel and footwear, personnel and education went up especially on housing and household operation and on transport and communication, which went up from 21.4% and 13.3% in 1998 to 22.2% and 14.9% in 2000 respectively.

The study on household expenditure patterns by region showed that households in every region showed an increase in the ratio of consumption expenditure, except for those in Bangkok Metropolitan Area. The change of the consumption ratios by expenditure group had the same pattern as the whole nation mentioned above, except for the expenditure on housing and household operation of those in Bangkok Metropolitan Area, which showed a slight decrease. (See Details in Table 11)

9. Comparison of Household Debt, 2000 to 1998

The survey results showed that households nationwide had a decrease in an average of household's debt, i.e. a decrease from 69,674 baht in 1998 to 68,405 baht in 2000 or about 0.9% per year. Households in most regions had a decrease debt, of about 2-3 percent per year, except for those in the Central and in the South which experienced an increase in debt, of about 3.6% and 0.4% per year respectively. The increase of debt of households in the Central was mainly for household consumption expenditure, while of those in the South was for non-farming business. (Table 12)

10. Comparison of Household Income Distribution, 2000 to 1998

In analyzing income distribution using the Gini Coefficient, households were divided by decile group, from those with the lowest income per person per month to those with the highest income per person per month. The first group is, therefore, a group with the lowest income and the tenth group is the group with the highest income. The current income of each group was calculated using the Gini Coefficient. From the analysis, the Gini Coefficient, in terms of household income distribution nationwide, increased from 0.421 in 2000 to 0.439 in 2000. This shows that the inequality of household income distribution nationwide has increased. That is to say that the first 10% of household (1st decile) with the lowest income, which accounted for 2.4% of total current income of households in the whole nation in 1998, has reduced to 2.2% of the total current income of households in 2000. The 2-7 decile groups also experienced the decrease in income, while those in the 10th group, which has the least population, of about 7.4% of the total population, had an increase in income from 33.8% in 1998 to 34.6% in 2000.

However, when considering the average income of the population in each group, it was found that households in group 1 had only 556 baht of income per person per month in 2000, while those in group 10 had a monthly income of 15,407 baht per person, or 28 times as much as that of the households in the first group. (Table 13)

ตาราง 1 จำนวนครัวเรือนในเดือน กรกฎาคม 2543 จำแนกตามภาค และเขตการปกครอง

TABLE 1 NUMBER OF HOUSEHOLDS AS OF JULY 2000 BY REGION AND AREA

ภาค	เขตการปกครอง Area			Region
	รวม Total	ในเขตเทศบาล Municipal Areas	นอกเขตเทศบาล Non - Municipal Areas	
กรุงเทพมหานครและ 3 จังหวัด ^{1/}	3,092,500 (3.2)	2,845,300 (3.2)	247,200 (3.2)	Greater Bangkok Metropolitan Area ^{1/}
- กรุงเทพมหานคร	2,345,800 (3.3)	2,345,800 (3.3)	- (-)	- Bangkok Metropolis
- นนทบุรี ปทุมธานี และสมุทรปราการ	746,700 (3.2)	499,500 (3.2)	247,200 (3.2)	- Nonthaburi , Pathum Thani and Samut Prakan
กลาง	3,302,600 (3.5)	986,900 (3.3)	2,315,700 (3.6)	Central
เหนือ	3,283,700 (3.4)	717,100 (3.2)	2,566,600 (3.5)	North
ตะวันออกเฉียงเหนือ	5,366,400 (3.9)	849,100 (3.7)	4,517,300 (3.9)	Northeast
ใต้	2,140,500 (3.9)	512,000 (3.4)	1,628,500 (4.0)	South
ทั่วราชอาณาจักร	17,185,700 (3.6)	5,910,400 (3.4)	11,275,300 (3.8)	Whole Kingdom

1/ นนทบุรี ปทุมธานี และสมุทรปราการ

1/ Bangkok Metropolis, Nonthaburi, Pathum Thani and Samut Prakan.

หมายเหตุ : 1. จำนวนครัวเรือนได้มาจากการคำนวณ โดยใช้
ค่าคาดประมาณจำนวนประชากรของประเทศไทย
พ.ศ. 2533 - 2563 ที่ได้ปรับปรุงเมื่อเดือนมีนาคม
2538 สำหรับแผนพัฒนาเศรษฐกิจและสังคม
แห่งชาติ ฉบับที่ 8 หารด้วยขนาดของครัวเรือน
โดยเฉลี่ยที่ได้จากการสำรวจ

Note : 1. The number of households derived from dividing the
number of population (from the population projection
for Thailand 1990 - 2020 , revised for the Eighth
Development Plan , March 1995) by the average
household size of the survey.

2. ตัวเลขในวงเล็บ เป็นขนาดของครัวเรือนโดยเฉลี่ย
ที่มา : การสำรวจภาวะเศรษฐกิจและสังคมของครัวเรือน
พ.ศ. 2543 สำนักงานสถิติแห่งชาติ

2. The number in bracket is the average household size.
Source : The 2000 Household Socio - economic Survey ,
National Statistical Office.

ตาราง 2 รายได้เฉลี่ยต่อเดือนต่อครัวเรือน จำแนกตามแหล่งที่มาของรายได้ และภาค

TABLE 2 AVERAGE MONTHLY HOUSEHOLD INCOME BY SOURCE OF INCOME AND REGION

แหล่งที่มาของรายได้	ภาค Region												Source of Income					
	ทั่วราชอาณาจักร Kingdom			กรุงเทพมหานคร และ 3 จังหวัด Greater Bangkok ^{1/}			กลาง Central		เหนือ North		ตะวันออกเฉียงเหนือ Northeast			ใต้ South				
	บาท Baht	ร้อยละ %		บาท Baht	ร้อยละ %		บาท Baht	ร้อยละ %	บาท Baht	ร้อยละ %	บาท Baht	ร้อยละ %		บาท Baht	ร้อยละ %			
อัตราร้อยละของครัวเรือน	100.0			18.0			19.2			19.1			31.2			12.5		Percent of Households
ขนาดของครัวเรือนโดยเฉลี่ย	3.6			3.2			3.5			3.4			3.9			3.9		Average Household Size
รายได้ทั้งสิ้น.....	12,150	100.0		25,242	100.0		13,012	100.0		8,652	100.0		7,765	100.0		11,186	100.0	Total Income
รายได้ประจำ.....	11,988	98.7		25,155	99.7		12,862	98.8		8,422	97.3		7,604	97.9		11,012	98.4	Total Current Income
รายได้ที่เป็นตัวเงิน.....	9,751	80.3		21,335	84.5		10,709	82.3		6,665	77.0		5,659	72.9		9,120	81.5	Money Income
ค่าแรงและเงินเดือน.....	5,146	42.4		14,165	56.2		5,448	41.9		2,965	34.3		2,369	30.5		3,929	35.1	Wages and Salaries
กำไรสุทธิจากการทำธุรกิจส่วนตัว																		
ที่ไม่ใช่การเกษตร.....	2,243	18.5		5,292	21.0		2,414	18.6		1,436	16.6		1,157	14.9		2,209	19.8	Profits, Non-Farm
กำไรสุทธิจากการทำการเกษตร.....	1,166	9.6		44	0.2		1,837	14.1		1,156	13.3		919	11.8		2,181	19.5	Profits from Farming
รายได้จากทรัพย์สิน.....	184	1.5		330	1.3		199	1.5		176	2.0		114	1.5		170	1.5	Property Income ^{2/}
เงินที่ได้รับเป็นการช่วยเหลือ ^{2/}	1,011	8.3		1,484	5.9		811	6.2		932	10.8		1,100	14.2		631	5.6	Current Transfers ^{3/}
รายได้ที่ไม่เป็นตัวเงิน ^{3/}	2,237	18.4		3,820	15.1		2,153	16.5		1,756	20.3		1,945	25.0		1,891	16.9	Income-in-kind ^{3/}
รายรับที่เป็นตัวเงินอื่น ๆ.....	162	1.3		87	0.3		150	1.2		231	2.7		160	2.1		174	1.6	Other Money Receipts

1/ นนทบุรี ปทุมธานี และสมุทรปราการ

2/ รวมเงินสงเคราะห์ บำนาญ และเงินชดเชยจากการออกจากงาน

3/ รวมค่าประเมินค่าเช่าบ้านที่ครัวเรือนเป็นเจ้าของ

ที่มา : การสำรวจภาวะเศรษฐกิจและสังคมของครัวเรือน พ.ศ. 2543 สำนักงานสถิติแห่งชาติ

1/ Bangkok Metropolis, Nonthaburi, Pathum Thani and Samut Prakan.

2/ Includes assistance payments, pensions and annuities, terminal pay.

3/ Includes imputed rental value of owned dwelling.

Source : The 2000 Household Socio - economic Survey , National Statistical Office.

ตาราง 3 รายได้ทั้งสิ้นและรายได้ประจำเฉลี่ยต่อเดือนของครัวเรือน จำแนกตามภาค และเขตการปกครอง

TABLE 3 AVERAGE MONTHLY TOTAL INCOME AND CURRENT INCOME BY REGION AND AREA

ภาคและ เขตการปกครอง	รายได้ทั้งสิ้น (บาท)		รายได้ประจำ (บาท)		อัตราร้อยละของรายได้ ประจำต่อรายได้ทั้งสิ้น Percent of Current Income to Total Income	Region and Area
	Total Income (Baht)		Current Income (Baht)			
	ต่อครัวเรือน Per Household	ต่อคน Per Capita	ต่อครัวเรือน Per Household	ต่อคน Per Capita		
ทั่วราชอาณาจักร.....	12,150	3,358	11,988	3,321	98.7	Whole Kingdom
กรุงเทพมหานครและ 3 จังหวัด ^{1/}	25,242	7,794	25,155	7,767	99.7	Greater Bangkok ^{1/}
กลาง	13,012	3,715	12,862	3,672	98.8	Central
ในเขตเทศบาล	15,094	4,590	14,944	4,544	99.0	Municipal Areas
นอกเขตเทศบาล.....	12,204	3,403	12,054	3,362	98.8	Non-Municipal Areas
เหนือ.....	8,652	2,538	8,422	2,470	97.3	North
ในเขตเทศบาล.....	12,588	3,991	12,219	3,874	97.1	Municipal Areas
นอกเขตเทศบาล.....	7,644	2,200	7,449	2,144	97.4	Non-Municipal Areas
ตะวันออกเฉียงเหนือ.....	7,765	1,990	7,604	1,949	97.9	Northeast
ในเขตเทศบาล.....	14,298	3,883	14,101	3,830	98.6	Municipal Areas
นอกเขตเทศบาล.....	6,619	1,680	6,465	1,641	97.7	Non-Municipal Areas
ใต้.....	11,186	2,897	11,012	2,852	98.4	South
ในเขตเทศบาล.....	16,941	4,925	16,734	4,865	98.8	Municipal Areas
นอกเขตเทศบาล.....	9,640	2,425	9,475	2,384	98.3	Non-Municipal Areas

1/ นนทบุรี ปทุมธานี และสมุทรปราการ

1/ Bangkok Metropolis, Nonthaburi, Pathum Thani and Samut Prakan.

ที่มา : การสำรวจภาวะเศรษฐกิจและสังคมของครัวเรือน พ.ศ. 2543
สำนักงานสถิติแห่งชาติ

Source : The 2000 Household Socio - economic Survey ,
National Statistical Office.

ตาราง 4 ค่าใช้จ่ายเฉลี่ยต่อเดือนต่อครัวเรือน จำนวนตามประเภทของค่าใช้จ่าย และภาค
TABLE 4 AVERAGE MONTHLY HOUSEHOLD EXPENDITURE BY EXPENDITURE GROUP AND REGION

	ภาค Region												Expenditure Group			
	กรุงเทพมหานคร และ 3 จังหวัด Greater Bangkok ^v			กลาง Central			เหนือ North			ตะวันออกเฉียงเหนือ Northeast				ใต้ South		
	บาท Baht	ร้อยละ %		บาท Baht	ร้อยละ %		บาท Baht	ร้อยละ %		บาท Baht	ร้อยละ %			บาท Baht	ร้อยละ %	
อัตราร้อยละของครัวเรือน ขนาดของครัวเรือนโดยเฉลี่ย	100.0 3.6			19.2 3.5			19.1 3.4			31.2 3.9			12.5 3.9			Percent of Households Average Household Size
ค่าใช้จ่าขทั้งหมด	9,848	100.0	19,582	10,389	7,318	6,546	9,268	100.0	100.0	100.0	100.0	100.0	100.0	100.0	100.0	Total Expenditures
ค่าใช้จ่าขเพื่อการอุปโภคบริโภค	8,558	86.9	16,730	9,141	6,357	5,766	8,055	86.9	88.0	88.1	86.9	86.9	86.9	86.9	86.9	Consumption Expenditures
อาหารและเครื่องดื่ม	3,174	32.2	5,498	3,410	2,418	2,360	3,173	33.0	32.8	36.1	33.0	34.2	34.2	34.2	34.2	Food and Beverages ^{2/}
เครื่องดื่มที่มีแอลกอฮอล์ ^{2/}	197	2.0	390	231	158	126	150	2.2	2.2	1.9	2.2	1.6	1.6	1.6	1.6	Alcoholic Beverages ^{2/}
ยาสูบ	119	1.2	179	158	78	82	143	0.9	1.5	1.2	1.1	1.5	1.5	1.5	1.5	Tobacco Products
เครื่องนุ่งห่มและรองเท้า	377	3.8	673	361	292	267	440	3.4	3.5	4.0	4.0	4.8	4.8	4.8	4.8	Apparel and Footwear
ที่อยู่อาศัยและเครื่องใช้ในบ้าน (รวมค่า ประเมินค่าเช่าบ้านที่ครัวเรือนเป็นเจ้าของ)	2,183	22.2	4,800	2,265	1,480	1,408	1,874	24.5	21.8	20.2	20.2	20.2	20.2	20.2	20.2	Housing and Household Operation (includes Imputed Rental Value)
ค่าตรวจรักษาพยาบาลและค่ายา	263	2.7	473	288	214	177	260	2.4	2.8	2.9	2.7	2.8	2.8	2.8	2.8	Medical Care
ค่าใช้จ่าขส่วนบุคคล	266	2.7	504	264	201	197	246	2.6	2.5	2.7	2.7	2.7	2.7	2.7	2.7	Personal Care
ค่าใช้จ่าขเกี่ยวกับยานพาหนะและ ค่าบริการสื่อสาร	1,468	14.9	2,964	1,673	1,131	859	1,376	15.1	16.1	15.5	15.5	14.9	14.9	14.9	14.9	Transport and Communication
การบันเทิงและการอ่าน	179	1.8	432	214	125	83	143	2.2	2.1	1.7	1.7	1.5	1.5	1.5	1.5	Recreation and Reading
การศึกษา	248	2.5	747	173	166	115	201	3.8	1.7	2.3	1.8	2.2	2.2	2.2	2.2	Education
เบ็ดเตล็ด	84	0.9	70	102	92	90	48	0.4	1.0	1.3	1.4	0.5	0.5	0.5	0.5	Miscellaneous
ค่าใช้จ่าขที่ไม่เกี่ยวกับการ อุปโภคบริโภค ^{3/}	1,290	13.1	2,852	1,248	962	780	1,213	14.6	12.0	13.1	11.9	13.1	13.1	13.1	13.1	Non-Consumption Expenditures ^{3/}

1/ นนทบุรี ปทุมธานี และสมุทรปราการ

2/ รวมเครื่องดื่มที่มีแอลกอฮอล์ ซึ่งบริโภคนอกบ้าน

3/ รวมค่าภาษี ของขวัญและเงินบริจาค เบี้ยประกันภัย เงินซื้อสลากกินแบ่ง

ดอกเบี้ยเงินกู้ และค่าใช้จ่าขอื่น ๆ ที่ไม่เกี่ยวกับการอุปโภคบริโภค

ที่มา : การสำรวจภาวะเศรษฐกิจและสังคมของครัวเรือน พ.ศ. 2543 สำนักงานสถิติแห่งชาติ

1/ Bangkok Metropolis, Nonthaburi, Pathum Thani and Samut Prakan.

2/ Includes alcoholic drinks away from home.

3/ Includes taxes, gifts & contribution, insurance premiums, lottery tickets, interest on debts and other similar expenses.

Source : The 2000 Household Socio-economic Survey, National Statistical Office.

ตาราง 5 ค่าใช้จ่ายทั้งสิ้น ค่าใช้จ่ายเพื่อการอุปโภคบริโภคเฉลี่ยต่อเดือนของครัวเรือน จำแนกตามภาค และเขตการปกครอง

TABLE 5 AVERAGE MONTHLY TOTAL EXPENDITURE AND CONSUMPTION EXPENDITURE BY REGION AND AREA

ภาคและ เขตการปกครอง	ค่าใช้จ่ายทั้งสิ้น (บาท) Total Expenditure (Bath)		ค่าใช้จ่ายเพื่อการอุปโภคบริโภค (บาท) Consumption Exp. (Bath)		อัตราการบริโภคต่อ ค่าใช้จ่ายทั้งสิ้น Percent of Cons. Exp. to Total Income	อัตราการบริโภคของ อาหารและเครื่องดื่ม ^{1/} ต่อค่าใช้จ่ายอุปโภคบริโภค Percent of Food & Beverages Exp. ^{1/} to Consumption Exp.	อัตราการบริโภคของ ค่าใช้จ่ยทั้งสิ้น ต่อรายได้ทั้งสิ้น Percent of Total Exp. to Total Income	Region and Area
	ครัวเรือน Per Household	คน Per Capita	ครัวเรือน Per Household	คน Per Capita				
ทั่วราชอาณาจักร.....	9,848	2,722	8,558	2,365	86.9	37.1	81.1	Whole Kingdom
กรุงเทพมหานครและ 3 จังหวัด ^{2/}	19,582	6,046	16,730	5,166	85.4	32.9	77.6	Greater Bangkok ^{2/}
กลาง	10,389	2,966	9,141	2,610	88.0	37.3	79.8	Central
ในเขตเทศบาล.....	12,230	3,719	10,656	3,240	87.1	35.0	81.0	Municipal Areas
นอกเขตเทศบาล.....	9,674	2,698	8,553	2,385	88.4	38.4	79.3	Non-Municipal Areas
เหนือ	7,318	2,146	6,357	1,864	86.9	38.0	84.6	North
ในเขตเทศบาล.....	10,098	3,202	8,495	2,693	84.1	34.1	80.2	Municipal Areas
นอกเขตเทศบาล.....	6,606	1,901	5,809	1,672	87.9	39.5	86.4	Non-Municipal Areas
ตะวันออกเฉียงเหนือ.....	6,546	1,678	5,766	1,478	88.1	40.9	84.3	Northeast
ในเขตเทศบาล.....	10,665	2,902	9,092	2,469	85.1	35.2	74.7	Municipal Areas
นอกเขตเทศบาล.....	5,820	1,477	5,182	1,315	89.0	42.7	87.9	Non-Municipal Areas
ใต้.....	9,268	2,400	8,055	2,086	86.9	39.4	82.9	South
ในเขตเทศบาล.....	13,060	3,797	11,238	3,267	86.0	36.3	77.1	Municipal Areas
นอกเขตเทศบาล.....	8,250	2,075	7,200	1,811	87.3	40.7	85.6	Non-Municipal Areas

1/ ไม่รวมเครื่องดื่มที่มีแอลกอฮอล์

2/ นนทบุรี ปทุมธานี และสมุทรปราการ

ที่มา : การสำรวจภาวะเศรษฐกิจและสังคมของครัวเรือน พ.ศ. 2543 สำนักงานสถิติแห่งชาติ

1/ Excludes alcoholic beverages.

2/ Bangkok Metropolis, Nonthaburi, Pathum Thani and Samut Prakan.

Source : The 2000 Household Socio-economic Survey, National Statistical Office.

ตาราง 6 จำนวนหนี้สินโดยเฉลี่ยต่อครัวเรือน จำแนกตามวัตถุประสงค์ของการกู้ยืม ตามภาค และเขตการปกครอง

TABLE 6 AVERAGE AMOUNT OF DEBT PER HOUSEHOLD BY PURPOSE OF BORROWING , REGION AND AREA

(บาท - Baht)

ภาคและ เขตการปกครอง	รวม Total	วัตถุประสงค์ของการกู้ยืม Purpose of Borrowing				Region and Area
		เพื่อใช้จ่ายใน ครัวเรือน For Household Consumption	เพื่อทำธุรกิจ ที่ไม่ใช่การเกษตร For Own-account, Non-Farm	เพื่อ ทำการเกษตร For Farming	อื่นๆ Other	
ทั่วราชอาณาจักร	68,405	41,242	15,191	11,637	335	Whole Kingdom
กรุงเทพมหานครและ 3 จังหวัด ^{1/}	126,527	90,290	35,703	357	177	Greater Bangkok ^{1/}
กลาง	69,579	37,158	13,139	18,812	470	Central
ในเขตเทศบาล.....	84,274	51,811	26,701	5,732	30	Municipal Areas
นอกเขตเทศบาล.....	63,877	31,473	7,876	23,887	640	Non-Municipal Areas
เหนือ.....	56,199	29,882	10,773	14,990	555	North
ในเขตเทศบาล.....	100,721	59,339	34,199	5,293	1,890	Municipal Areas
นอกเขตเทศบาล.....	44,795	22,337	4,772	17,474	213	Non-Municipal Areas
ตะวันออกเฉียงเหนือ.....	52,494	30,039	10,807	11,420	229	Northeast
ในเขตเทศบาล.....	123,780	80,413	38,417	4,398	552	Municipal Areas
นอกเขตเทศบาล.....	39,997	21,208	5,966	12,651	172	Non-Municipal Areas
ใต้.....	54,136	32,643	10,846	10,388	259	South
ในเขตเทศบาล.....	96,815	64,162	27,312	5,014	327	Municipal Areas
นอกเขตเทศบาล.....	42,675	24,179	6,425	11,831	241	Non-Municipal Areas

1/ นนทบุรี ปทุมธานี และสมุทรปราการ

1/ Bangkok Metropolis, Nonthaburi, Pathum Thani and Samut Prakan.

ที่มา : การสำรวจภาวะเศรษฐกิจและสังคมของครัวเรือน พ.ศ. 2543

Source : The 2000 Household Socio - economic Survey ,

สำนักงานสถิติแห่งชาติ

National Statistical Office.

ตาราง 7 รายได้ ค่าใช้จ่ายเฉลี่ยต่อเดือน และหนี้สินเฉลี่ยต่อครัวเรือน จำนวนตามสถานทางเศรษฐกิจสังคม

TABLE 7 AVERAGE MONTHLY INCOME AND EXPENDITURE AND AMOUNT OF DEBT PER HOUSEHOLD BY SOCIO - ECONOMIC CLASS

สถานทางเศรษฐกิจสังคม	อัตราร้อยละ ของครัวเรือน Percent of Households	ขนาดของครัวเรือน โดยเฉลี่ย Average Household Size	รายได้เฉลี่ย ต่อเดือน (บาท) Average Monthly Income (Baht)	ค่าใช้จ่ายเฉลี่ย ต่อเดือน (บาท) Average Monthly Expenditures (Baht)	หนี้สินเฉลี่ย ต่อครัวเรือน (บาท) Average Amount of Debt per Household (Baht)	อัตราร้อยละของ ค่าใช้จ่ายต่อรายได้ Percent of Expenditures to Income	Socio-Economic Class
ครัวเรือนทั้งหมด.....	100.0	3.6	12,150	9,848	68,405	81.1	All Households
ผู้ประกอบการเกษตร	20.4	4.0	7,014	6,185	40,124	88.2	Farm Operators
เป็นเจ้าของที่ดินเป็นส่วนใหญ่.....	4.2	4.0	7,678	6,417	54,795	83.6	Mainly Owning Land
เช่าที่ดินเป็นส่วนใหญ่.....							Mainly Renting Land
ผู้ดำเนินธุรกิจของตนเอง	16.3	3.8	17,093	12,821	145,135	75.0	Own-Account Worker, Non-Farm
ที่ไมใช่การเกษตร.....							
ลูกจ้าง							Employees
ผู้ปฏิบัติงานวิชาชีพ นักวิชาการ และนักบริหาร.....	8.2	3.5	31,366	22,751	199,363	72.5	Professional, Technical and Administrative Workers
คนงานเกษตร.....	7.1	3.8	4,796	4,858	16,490	101.3	Farm Workers
คนงานทั่วไป.....	1.9	3.7	6,869	6,241	19,813	90.9	General Workers
เสมียนพนักงาน พนักงานขาย และให้บริการ.....	13.2	3.6	14,678	12,349	58,086	84.1	Clerical, Sales and Services Workers
ผู้ปฏิบัติงานในกระบวนการผลิต.....	12.4	3.7	10,500	8,907	27,332	84.8	Production Workers
ผู้ไม่ได้ปฏิบัติงานเชิงเศรษฐกิจ.....	16.3	2.8	8,169	7,148	32,815	87.5	Economically Inactive

ที่มา : การสำรวจภาวะเศรษฐกิจและสังคมของครัวเรือน พ.ศ. 2543 สำนักงานสถิติแห่งชาติ

Source : The 2000 Household Socio - economic Survey , National Statistical Office.

ตาราง 8 รายได้และค่าใช้จ่ายโดยเฉลี่ยต่อเดือนต่อครัวเรือนและต่อคน จำแนกตามจังหวัด

TABLE 8 AVERAGE MONTHLY INCOME AND EXPENDITURE PER HOUSEHOLD AND PER CAPITA BY PROVINCE

จังหวัด	อัตราร้อยละ ของครัวเรือน Percent of Households	ขนาดของ ครัวเรือน โดยเฉลี่ย Average Household Size	รายได้เฉลี่ยต่อเดือน (บาท) Average Monthly Income (Baht)		ค่าใช้จ่ายเฉลี่ยต่อเดือน (บาท) Average Monthly Expenditures (Baht)		อัตราร้อยละ ของค่าใช้จ่าย ต่อรายได้ Percent of Expenditures to Income	Province
			ต่อครัวเรือน Per Household	ต่อคน Per Capita	ต่อครัวเรือน Per Household	ต่อคน Per Capita		
			ทั่วราชอาณาจักร	100.0	3.6	12,150		
ดอนพิเศษ	100.0	3.2	25,242	7,794	19,582	6,046	77.6	Greater Bangkok
กรุงเทพมหานคร	75.4	3.3	26,909	8,270	20,448	6,284	76.0	Bangkok Metropolis
นนทบุรี	7.9	3.3	24,566	7,378	19,088	5,733	77.7	Nonthaburi
ปทุมธานี	5.5	3.3	19,282	5,768	17,239	5,157	89.4	Pathum Thani
สมุทรปราการ	11.2	3.0	15,745	5,301	14,297	4,814	90.8	Samut Prakan
ภาคกลาง	100.0	3.5	13,012	3,715	10,389	2,966	79.8	Central Region
กาญจนบุรี	5.6	3.7	11,680	3,143	8,683	2,336	74.3	Kanchanaburi
จันทบุรี	4.0	3.4	11,527	3,364	9,873	2,881	85.7	Chanthaburi
ฉะเชิงเทรา	4.8	3.9	13,781	3,515	12,735	3,248	92.4	Chachoengsao
ชลบุรี	9.9	3.0	13,807	4,553	12,353	4,073	89.5	Chon Buri
ชัยนาท	3.7	3.0	12,693	4,240	8,794	2,938	69.3	Chai Nat
ตราด	1.8	3.3	7,426	2,229	7,673	2,303	103.3	Trat
นครนายก	2.1	3.6	12,595	3,462	10,651	2,928	84.6	Nakhon Nayok
นครปฐม	7.1	3.6	18,297	5,022	15,348	4,212	83.9	Nakhon Pathom
ประจวบคีรีขันธ์	3.8	3.5	10,840	3,136	8,607	2,490	79.4	Prachuap Khiri Khan
ปราจีนบุรี	3.4	3.7	10,477	2,854	9,696	2,641	92.5	Prachin Buri
พระนครศรีอยุธยา	6.4	3.4	14,904	4,350	11,924	3,480	80.0	Phra Nakhon Si Ayutthaya
เพชรบุรี	3.7	3.5	12,390	3,519	9,494	2,696	76.6	Phetchaburi
ระยอง	4.7	3.3	14,739	4,419	10,587	3,174	71.8	Rayong
ราชบุรี	6.7	3.6	15,174	4,173	11,682	3,213	77.0	Ratchaburi
ลพบุรี	6.6	3.4	10,649	3,125	9,023	2,648	84.7	Lop Buri
สมุทรสงคราม	1.7	3.7	13,072	3,546	11,640	3,157	89.0	Samut Songkhram
สมุทรสาคร	3.8	3.4	13,775	4,027	11,537	3,373	83.8	Samut Sakhon
สระแก้ว	3.9	3.8	8,355	2,196	7,215	1,896	86.4	Sakaeo
สระบุรี	4.6	3.5	12,319	3,541	9,987	2,871	81.1	Saraburi
สิงห์บุรี	2.0	3.7	11,894	3,244	10,589	2,888	89.0	Sing Buri
สุพรรณบุรี	7.5	3.5	13,334	3,811	6,392	1,827	47.9	Suphanburi
อ่างทอง	2.2	3.7	12,544	3,370	9,799	2,633	78.1	Ang Thong

ห้องสมุด

สำนักงานสถิติแห่งชาติ

ตาราง 8 รายได้และค่าใช้จ่ายโดยเฉลี่ยต่อเดือนต่อครัวเรือนและต่อคน จำแนกตามจังหวัด (ต่อ)

TABLE 8 AVERAGE MONTHLY INCOME AND EXPENDITURES PER HOUSEHOLD AND PER CAPITA BY PROVINCE (Contd.)

จังหวัด	อัตราร้อยละ ของครัวเรือน Percent of Households	ขนาดของ ครัวเรือน โดยเฉลี่ย Average Household Size	รายได้เฉลี่ยต่อเดือน (บาท) Average Monthly Income (Baht)		ค่าใช้จ่ายเฉลี่ยต่อเดือน (บาท) Average Monthly Expenditures (Baht)		อัตราร้อยละ ของค่าใช้จ่าย ต่อรายได้ Percent of Expenditures to Income	Province
			ต่อครัวเรือน Per Household	ต่อคน Per Capita	ต่อครัวเรือน Per Household	ต่อคน Per Capita		
			ภาคเหนือ	100.0	3.4	8,652		
กำแพงเพชร	5.9	3.5	12,354	3,507	10,366	2,943	83.9	Kamphaeng Phet
เชียงใหม่	9.4	3.6	7,930	2,216	6,487	1,813	81.8	Chiang Rai
เชียงใหม่	14.4	3.1	9,243	3,009	7,477	2,434	80.9	Chiang Mai
ตาก	3.0	3.6	9,674	2,673	7,805	2,157	80.7	Tak
นครสวรรค์	10.1	3.3	7,602	2,290	7,723	2,326	101.6	Nakhon Sawan
น่าน	3.9	3.4	7,334	2,168	6,699	1,980	91.3	Nan
พะเยา	4.6	3.3	5,928	1,809	6,136	1,872	103.5	Phayao
พิจิตร	5.2	3.4	8,318	2,421	8,179	2,381	98.3	Phichit
พิษณุโลก	6.8	3.6	8,965	2,518	7,224	2,029	80.6	Phitsanulok
เพชรบูรณ์	7.6	3.7	8,435	2,289	5,980	1,623	70.9	Phetchabun
แพร่	4.6	3.4	9,366	2,742	7,960	2,330	85.0	Phrae
แม่ฮ่องสอน	1.4	3.6	6,317	1,736	5,225	1,436	82.7	Mae Hong Son
ลำปาง	6.9	3.4	9,735	2,842	7,712	2,252	79.2	Lampang
ลำพูน	4.1	3.3	10,231	3,129	8,480	2,593	82.9	Lamphun
สุโขทัย	5.1	3.5	7,156	2,047	5,892	1,686	82.3	Sukhothai
อุดรดิต	4.3	3.2	7,270	2,254	6,729	2,086	92.6	Uttaradit
อุทัยธานี	2.7	3.5	9,598	2,764	7,247	2,087	75.5	Uthai Thani
ภาคตะวันออกเฉียงเหนือ	100.0	3.9	7,765	1,990	6,546	1,678	84.3	Northeastern Region
กาฬสินธุ์	4.3	4.0	6,469	1,630	6,713	1,691	103.8	Kalasin
ขอนแก่น	8.9	3.7	9,757	2,607	7,322	1,957	75.0	Khon Kaen
ชัยภูมิ	5.8	3.5	7,683	2,169	5,940	1,677	77.3	Chaiyaphum
นครพนม	3.2	4.0	5,343	1,334	5,486	1,370	102.7	Nakhon Phanom
นครราชสีมา	13.1	3.7	8,415	2,247	6,524	1,742	77.5	Nakhon Ratchasima
บุรีรัมย์	7.0	4.0	8,137	2,048	6,784	1,708	83.4	Buri Ram
มหาสารคาม	4.4	4.1	8,746	2,158	7,803	1,925	89.2	Maha Sarakham
มุกดาหาร	1.4	3.9	9,485	2,454	8,309	2,149	87.6	Mukdahan
ยโสธร	2.8	3.9	4,826	1,239	5,916	1,518	122.6	Yasothon
ร้อยเอ็ด	6.3	3.7	7,207	1,962	6,462	1,759	89.7	Roi Et
เลย	2.7	4.1	7,387	1,805	6,560	1,603	88.8	Loei
ศรีสะเกษ	6.8	3.9	7,593	1,959	6,174	1,593	81.3	Si Sa Ket
สกลนคร	4.6	4.1	7,751	1,874	6,019	1,455	77.7	Sakon Nakhon

ตาราง 8 รายได้และค่าใช้จ่ายโดยเฉลี่ยต่อเดือนต่อครัวเรือนและต่อคน จำแนกตามจังหวัด (ต่อ)

TABLE 8 AVERAGE MONTHLY INCOME AND EXPENDITURES PER HOUSEHOLD AND PER CAPITA BY PROVINCE (Contd.)

จังหวัด	อัตราร้อยละ ของครัวเรือน Percent of Households	ขนาดของ ครัวเรือน โดยเฉลี่ย Average Household Size	รายได้เฉลี่ยต่อเดือน (บาท) Average Monthly Income (Baht)		ค่าใช้จ่ายเฉลี่ยต่อเดือน (บาท) Average Monthly Expenditures (Baht)		อัตราร้อยละ ของค่าใช้จ่าย ต่อรายได้ Percent of Expenditures to Income	Province
			ต่อครัวเรือน Per Household	ต่อคน Per Capita	ต่อครัวเรือน Per Household	ต่อคน Per Capita		
			สุรินทร์	6.4	3.9	6,226		
หนองคาย	4.0	4.0	7,123	1,760	7,547	1,865	106.0	Nong Khai
หนองบัวลำภู	2.2	4.1	5,532	1,353	5,272	1,290	95.3	Nong Bua Lam Phu
อุดรธานี	6.3	4.3	6,841	1,604	5,169	1,212	75.6	Udon Thani
อุบลราชธานี	8.1	3.9	9,874	2,529	7,747	1,985	78.5	Ubon Ratchathani
อำนาจเจริญ	1.7	4.0	7,711	1,918	6,363	1,583	82.5	Amnat Charoen
ภาคใต้	100.0	3.9	11,186	2,897	9,268	2,400	82.9	Southern Region
กระบี่	3.9	3.9	9,928	2,566	10,225	2,643	103.0	Krabi
ชุมพร	6.2	3.3	10,454	3,148	8,551	2,575	81.8	Chumphon
ตรัง	7.3	3.9	12,782	3,248	9,888	2,513	77.4	Trang
นครศรีธรรมราช	19.0	4.0	10,789	2,691	8,746	2,182	81.1	Nakhon Si Thammarat
นราธิวาส	6.6	4.6	7,802	1,690	6,325	1,370	81.1	Narathiwat
ปัตตานี	6.4	4.4	9,759	2,201	9,415	2,124	96.5	Pattani
พังงา	3.0	3.9	10,217	2,622	8,573	2,200	83.9	Phangnga
พัทลุง	6.9	3.5	11,550	3,300	9,367	2,677	81.1	Phatthalung
ภูเก็ต	2.8	3.3	20,702	6,313	18,054	5,505	87.2	Phuket
ยะลา	4.5	4.2	9,932	2,343	8,623	2,034	86.8	Yala
ระนอง	1.9	3.4	9,410	2,731	9,350	2,714	99.4	Ranong
สงขลา	17.2	3.5	13,505	3,816	9,761	2,758	72.3	Songkhla
สตูล	3.0	4.0	9,711	2,446	8,056	2,029	83.0	Satun
สุราษฎร์ธานี	11.3	3.6	10,800	2,975	9,909	2,729	91.8	Surat Thani

ที่มา : การสำรวจภาวะเศรษฐกิจและสังคมของครัวเรือน พ.ศ. 2543

สำนักงานสถิติแห่งชาติ

Source : The 2000 Household Socio - economic Survey .

National Statistical Office.

ตาราง 9 รายได้เฉลี่ยต่อเดือนของครัวเรือน ปี 2543 เปรียบเทียบกับปี 2541 จำแนกตามภาค และเขตการปกครอง
 TABLE 9 COMPARISON OF AVERAGE MONTHLY HOUSEHOLD INCOME IN 2000 TO 1998 BY REGION AND AREA

ภาคและ เขตการปกครอง	รายได้เฉลี่ยต่อเดือนต่อครัวเรือน (บาท) Average Monthly Household Income (Bait)		ดัชนีความแตกต่าง ของรายได้ ^{1/} Disparity Index ^{1/}		อัตราการเปลี่ยนแปลงของ การเปลี่ยนแปลงต่อปี Annual Percentage Change	รายได้ปี 2543 เมื่อปรับตาม ราคาของปี 2541 (บาท) Income of 2000 Adjusted for 1998 Price (Bait)	อัตราการเปลี่ยนแปลงต่อปี ของรายได้ที่แท้จริง Annual Percentage Change of Real Income	Region and Area
	2541 1998	2543 2000	2541 1998	2543 2000				
ทั่วราชอาณาจักร.....	12,492	12,150	-	-	- 1.4	11,926	-2.3	Whole Kingdom
กรุงเทพมหานคร และ 3 จังหวัด ^{2/}	24,929	25,242	100	100	0.6	25,143	0.4	Greater Bangkok ^{2/}
กลาง	12,643	13,012	51	52	1.4	12,816	0.7	Central
เหนือ.....	9,779	8,652	39	34	-5.9	8,431	-7.1	North
ตะวันออกเฉียงเหนือ.....	8,546	7,765	34	31	-4.7	7,661	-5.3	Northeast
ใต้.....	11,461	11,186	46	44	-1.2	11,025	-1.9	South
ในเขตเทศบาล								
กลาง	15,154	15,094	61	60	-0.2	14,867	-1.0	Central
เหนือ.....	14,655	12,588	59	50	-7.3	12,267	-8.5	North
ตะวันออกเฉียงเหนือ.....	14,971	14,298	60	57	-2.3	14,106	-2.9	Northeast
ใต้.....	15,572	16,941	62	67	4.3	16,698	3.5	South

ตาราง 9 รายได้เฉลี่ยต่อเดือนของครัวเรือน ปี 2543 เปรียบเทียบกับปี 2541 จำแนกตามภาค และเขตการปกครอง (ต่อ)

TABLE 9 COMPARISON OF AVERAGE MONTHLY HOUSEHOLD INCOME IN 2000 TO 1998 BY REGION AND AREA (Contd.)

ภาคและ เขตการปกครอง	รายได้เฉลี่ยต่อเดือนต่อครัวเรือน (บาท) Average Monthly Household Income (Baht)		ดัชนีความแตกต่าง ของรายได้ ^{1/} Disparity Index		รายได้ปี 2543 เมื่อปรับตาม ราคาของปี 2541 (บาท) Income of 2000 Adjusted for 1998 Price (Baht)	อัตราการเปลี่ยนแปลงของ รายได้แท้จริง Annual Percentage Change of Real Income	Region and Area
	2541	2543	2541	2543			
	1998	2000	1998	2000			
นอกเขตเทศบาล							Non - Municipal Areas
กลาง	11,676	12,204	47	48	12,020	1.5	Central
เหนือ	8,538	7,644	34	30	7,449	-6.6	North
ตะวันออกเฉียงเหนือ	7,422	6,619	30	26	6,530	-6.2	Northeast
ใต้	10,375	9,640	42	38	9,501	-4.3	South

1/ คือ ตัววัดที่แสดงความแตกต่างของรายได้โดยเฉลี่ยต่อเดือนต่อครัวเรือน

เมื่อเทียบกับรายได้เฉลี่ยต่อเดือนต่อครัวเรือนในกรุงเทพมหานคร และ 3 จังหวัดรอบกรุงเทพมหานคร

2/ นนทบุรี ปทุมธานี และสมุทรปราการ

ที่มา : การสำรวจภาวะเศรษฐกิจและสังคมของครัวเรือน พ.ศ. 2543

สำนักงานสถิติแห่งชาติ

National Statistical Office.

ตาราง 10 ค่าใช้จ่ายโดยเฉลี่ยต่อเดือนของครัวเรือน ปี 2543 เปรียบเทียบกับปี 2541 จำแนกตามภาค และเขตการปกครอง
TABLE 10 COMPARISON OF AVERAGE MONTHLY HOUSEHOLD EXPENDITURE IN 2000 TO 1998 BY REGION AND AREA

ภาคและ เขตการปกครอง	ค่าใช้จ่ายเฉลี่ยต่อเดือนต่อครัวเรือน (บาท)		อัตรา ร้อยละของการ เปลี่ยนแปลงต่อปี Annual Percentage Change	ดัชนีความแตกต่าง ของค่าใช้จ่ายต่อเดือน ^{1/} Disparity Index ^{1/}		Region and Area
	2541 1998	2543 2000		2541 1998	2543 2000	
	ทั่วราชอาณาจักร.....	10,389		9,848	-2.6	
กรุงเทพมหานครและ 3 จังหวัด ^{2/}	19,820	19,582	-0.6	100	100	Greater Bangkok ^{2/}
กลาง	10,861	10,389	-2.2	55	53	Central
เหนือ.....	8,209	7,318	-5.6	41	37	North
ตะวันออกเฉียงเหนือ.....	7,237	6,546	-4.9	37	33	Northeast
ใต้.....	9,676	9,268	-2.1	49	47	South
ในเขตเทศบาล						Municipal Areas
กลาง	12,455	12,230	-0.9	63	62	Central
เหนือ.....	10,914	10,098	-3.8	55	52	North
ตะวันออกเฉียงเหนือ.....	11,014	10,685	-1.5	56	55	Northeast
ใต้	12,785	13,060	1.1	65	67	South
นอกเขตเทศบาล						Non - Municipal Areas
กลาง	10,247	9,674	-2.8	52	49	Central
เหนือ.....	7,522	6,606	-6.3	38	34	North
ตะวันออกเฉียงเหนือ.....	6,577	5,820	-5.9	33	30	Northeast
ใต้.....	8,854	8,250	-3.5	45	42	South

1/ คือ ดัชนีวัดที่แสดงความแตกต่างของค่าใช้จ่ายโดยเฉลี่ยต่อเดือนต่อครัวเรือน
เมื่อเทียบกับค่าใช้จ่ายโดยเฉลี่ยต่อเดือนต่อครัวเรือนในกรุงเทพมหานคร
และ 3 จังหวัดรอบกรุงเทพมหานคร

2/ นนทบุรี ปทุมธานี และสมุทรปราการ

ที่มา : การสำรวจภาวะเศรษฐกิจและสังคมของครัวเรือน พ.ศ. 2543
สำนักงานสถิติแห่งชาติ

1/ The relative level of monthly expenditure compared with that
of Greater Bangkok.

2/ Bangkok Metropolis, Nonthabun, Pathum Thani and Samut Prakan.

Source : The 2000 Household Socio - economic Survey ,
National Statistical Office.

ตาราง 11 แบบแผนการใช้จ่ายของครัวเรือนปี 2543 เปรียบเทียบกับปี 2541 จำแนกตามภาค

TABLE 11 COMPARISON OF HOUSEHOLD EXPENDITURE PATTERNS IN 2000 TO 1998 BY REGION

ประเภทของค่าใช้จ่าย	ทั้งราชอาณาจักร		กรุงเทพฯ และ 3 จังหวัด		กลาง		เหนือ		ตะวันออกเฉียงเหนือ		ใต้		Expenditure Group
	Whole Kingdom		Greater Bangkok		Central		North		Northeast		South		
	2541	2000	2541	2000	2541	2000	2541	2000	2541	2000	2541	2000	
อัตราการออมของครัวเรือน	100.0	100.0	17.5	18.0	19.3	19.2	19.7	19.1	31.0	31.2	12.5	12.5	Percent of Households
ขนาดครัวเรือนโดยเฉลี่ย	3.7	3.6	3.4	3.2	3.6	3.5	3.5	3.4	4.1	3.9	4.0	3.9	Average Household Size
ค่าใช้จ่ายทั้งสิ้น (บาท)	10,389	9,848	19,820	19,582	10,861	10,389	8,209	7,318	7,237	6,546	9,676	9,268	Total Expenditures (Baht)
อัตราการออม	100.0	100.0	100.0	100.0	100.0	100.0	100.0	100.0	100.0	100.0	100.0	100.0	Percentage
ค่าใช้จ่ายเพื่อการอุปโภคบริโภค	86.3	86.9	85.7	85.4	87.0	88.0	86.0	86.9	87.1	88.1	85.5	86.9	Consumption Expenditures
อาหารและเครื่องดื่ม	35.1	32.2	29.5	28.1	35.5	32.8	36.3	33.0	40.4	36.1	36.9	34.2	Food and Beverages
เครื่องดื่มที่มีแอลกอฮอล์ ^{2/}	1.5	2.0	1.6	2.0	1.8	2.2	1.5	2.2	1.1	1.9	1.0	1.6	Alcoholic Beverages ^{2/}
ยาสูบ	1.2	1.2	1.1	0.9	1.5	1.5	1.0	1.1	0.9	1.2	1.4	1.5	Tobacco Products
เครื่องนุ่งห่มและรองเท้า	3.5	3.8	3.3	3.4	3.2	3.5	3.6	4.0	3.6	4.1	4.0	4.8	Apparel and Footwear
ที่อยู่อาศัยและเครื่องใช้ในบ้าน (รวมค่าประเมินค่าเช่าบ้านที่ครัวเรือนเป็นเจ้าของ)...	21.4	22.2	25.1	24.5	20.6	21.8	19.9	20.2	19.4	21.5	19.4	20.2	Housing and Household Operation (Includes imputed Rental Value)
ค่าตรวจรักษาพยาบาลและค่ายา	2.8	2.7	2.9	2.4	3.1	2.8	2.9	2.9	2.4	2.7	2.5	2.8	Medical Care
ค่าใช้จ่ายส่วนบุคคล	2.3	2.7	2.2	2.6	2.4	2.5	2.2	2.7	2.5	3.0	2.5	2.7	Personal Care
ค่าใช้จ่ายเกี่ยวกับยานพาหนะและค่าบริการสื่อสาร	13.3	14.9	13.5	15.1	13.9	16.1	13.6	15.5	12.0	13.1	14.0	14.9	Transport and Communication
การบันเทิงและการอ่าน	1.7	1.8	2.4	2.2	1.8	2.1	1.5	1.7	1.3	1.3	1.1	1.5	Recreation and Reading
การศึกษา	2.3	2.5	3.5	3.8	1.7	1.7	2.0	2.3	1.8	1.8	1.9	2.2	Education
เบ็ดเตล็ด	1.2	0.9	0.6	0.4	1.5	1.0	1.5	1.3	1.7	1.4	0.8	0.5	Miscellaneous
ค่าใช้จ่ายที่ไม่เกี่ยวกับการอุปโภคบริโภค ^{3/}	13.7	13.1	14.3	14.6	13.0	12.0	14.0	13.1	12.9	11.9	14.5	13.1	Non-Consumption Expenditures ^{3/}

1/ นครบุรี ปทุมธานี และสมุทรปราการ

2/ รวมเครื่องดื่มที่มีแอลกอฮอล์ ซึ่งบริโภคนอกบ้าน

3/ รวมค่าภาษี ของขวัญ และเงินบริจาค เบี้ยประกันภัย เงินซื้อสลากกินแบ่ง ดอกเบี้ยเงินกู้ และค่าใช้จ่ายอื่น ๆ ที่ไม่เกี่ยวกับการอุปโภคบริโภค

ที่มา : การสำรวจภาวะเศรษฐกิจและสังคมของครัวเรือน พ.ศ. 2543 สำนักงานสถิติแห่งชาติ

1/ Bangkok Metropolis, Nonthaburi, Pathum Thani and Samut Prakan

2/ Includes alcoholic drinks away from home.

3/ Includes taxes, gifts and contributions, insurance premiums, lottery tickets, interest on debts and other such expenses.

Source : The 2000 Household Socio-economic Survey, National Statistical Office

ตาราง 12 จำนวนหนี้สินโดยเฉลี่ยต่อครัวเรือน ปี 2541 เปรียบเทียบกับปี 2543 จำแนกตามวัตถุประสงค์ของการกู้ยืม และภาค

TABLE 12 COMPARISON OF AVERAGE AMOUNT OF DEBT PER HOUSEHOLD IN 2000 TO 1998 FOR THE PURPOSE OF BORROWING, BY REGION

วัตถุประสงค์ของการกู้ยืม	ทั้งราชอาณาจักร		กรุงเทพฯ และ 3 จังหวัด ^{1/}		กลาง		เหนือ		ตะวันออกเฉียงเหนือ		ใต้		Purpose of Borrowing
	2541	2543	2541	2543	2541	2543	2541	2543	2541	2543	2541	2543	
	1998	2000	1998	2000	1998	2000	1998	2000	1998	2000	1998	2000	
หนี้สินทั้งสิ้น	-	(-0.9)	-	(-2.0)	-	(3.6)	-	(-2.1)	-	(-3.2)	-	(0.4)	Total Debt
เพื่อใช้จ่ายในครัวเรือน	69,674	68,405	131,740	126,527	64,887	69,579	58,682	56,199	56,011	52,494	53,685	54,136	Debt for Household Consumption
เพื่อใช้ทำธุรกิจที่ไม่ใช่การเกษตร	42,315	41,242	88,404	90,290	32,070	37,158	38,345	29,882	32,576	30,039	32,701	32,643	Debt for Own-account, Non-Farm
เพื่อใช้ทำการเกษตร	16,280	15,191	38,753	35,703	15,611	13,139	9,285	10,773	13,679	10,807	7,732	10,846	Debt for Farming
อื่น ๆ	9,999	11,637	3,150	357	15,995	18,812	10,432	14,990	8,772	11,420	11,839	10,388	Other
	1,080	335	1,433	177	1,211	470	620	555	984	229	1,413	259	

1/ นนทบุรี ปทุมธานี และสมุทรปราการ

1/ Bangkok Metropolis, Nonthaburi, Pathum Thani and Samut Prakan.

หมายเหตุ : ตัวเลขในวงเล็บ เป็นอัตราร้อยละของการเปลี่ยนแปลงต่อปี

Note : The number in bracket is the annual percentage change.

ที่มา : การสำรวจภาวะเศรษฐกิจและสังคมของครัวเรือน พ.ศ. 2543

Source : The 2000 Household Socio - economic Survey , National Statistical Office.

สำนักงานสถิติแห่งชาติ

ตาราง 13 อัตราร้อยละของรายได้ประจำของครัวเรือน โดยการจัดอันดับของรายได้ประจำต่อคนต่อเดือน ปี 2543 เปรียบเทียบกับปี 2541

TABLE 13 PERCENTAGE OF HOUSEHOLD CURRENT INCOME BY DECILE GROUPS OF HOUSEHOLD ORDERED BY PER CAPITA CURRENT INCOME IN 2000, COMPARED TO 1998

อัตราร้อยละของครัวเรือน Percent of Household	อัตราร้อยละของประชากรแต่ละกลุ่ม Percentage of Population by Decile Group		ขนาดของครัวเรือนโดยเฉลี่ยแต่ละกลุ่ม Average Household Size by Decile Group		อัตราส่วนของรายได้ประจำแต่ละกลุ่ม Percentage Share of Current Income by Decile Group		รายได้ประจำต่อคนต่อเดือนแต่ละกลุ่ม (บาท) Per Capita Current Income by Decile Group (Baht)	
	2541	2543	2541	2543	2541	2543	2541	2543
10	13.0	13.3	4.9	4.8	2.4	2.2	607	556
20	11.8	11.7	4.4	4.2	3.5	3.3	971	918
30	11.1	10.9	4.1	3.9	4.3	4.0	1,279	1,212
40	10.7	10.5	4.0	3.8	5.3	4.8	1,613	1,534
50	10.0	10.1	3.7	3.6	6.1	5.9	2,014	1,940
60	9.9	9.8	3.7	3.5	7.6	7.3	2,530	2,468
70	9.4	9.3	3.5	3.4	9.4	9.2	3,273	3,280
80	8.6	8.9	3.2	3.2	11.6	12.3	4,422	4,542
90	8.2	8.1	3.1	2.9	16.0	16.4	6,421	6,751
100	7.3	7.4	2.7	2.7	33.8	34.6	15,120	15,407
สัมประสิทธิ์ของความไม่เสมอภาค Gini Coefficient					0.421	0.439		
รายได้ประจำต่อคนต่อเดือน Per Capita Current Income							3,283	3,321

ที่มา : การสำรวจภาวะเศรษฐกิจและสังคมของครัวเรือน พ.ศ. 2543

สำนักงานสถิติแห่งชาติ

Source : The 2000 Household Socio - economic Survey ,

National Statistical Office.

ตารางสถิติ

STATISTICAL TABLES

ตารางสถิติ

STATISTICAL TABLES

		หน้า
		Page
ตาราง 1	ค่าใช้จ่ายโดยเฉลี่ยต่อเดือนของครัวเรือนเกี่ยวกับสินค้าและบริการต่าง ๆ ไม่รวมอาหาร เครื่องดื่ม และยาสูบ จำแนกตามภาคและเขตการปกครอง	9 - 26
Table 1	Average monthly expenditure for goods and services other than food and beverages by region and area	9 - 26
ตาราง 2	ค่าใช้จ่ายโดยเฉลี่ยของครัวเรือนเกี่ยวกับอาหาร เครื่องดื่ม และยาสูบ ในระยะเวลา 7 วัน จำแนกตามภาคและเขตการปกครอง	27
Table 2	Average household expenditure in a 7-day period for food, beverages and tobacco, by region and area	27
ตาราง 3.1	ค่าใช้จ่ายโดยเฉลี่ยต่อเดือนของครัวเรือน จำแนกตามภาคและเขตการปกครอง	28 - 31
Table 3.1	Average monthly expenditure per household by region and area	28 - 31
ตาราง 3.2	ค่าใช้จ่ายโดยเฉลี่ยต่อเดือนของครัวเรือน จำแนกตามสถานะทางเศรษฐกิจสังคมของครัวเรือน	32 - 35
Table 3.2	Average monthly expenditure per household by socio-economic class	32 - 35
ตาราง 3.3	ค่าใช้จ่ายโดยเฉลี่ยต่อเดือนของครัวเรือน จำแนกตามสถานะทางเศรษฐกิจสังคมของครัวเรือน กรุงเทพมหานครและ 3 จังหวัดรอบกรุงเทพมหานคร	36 - 39
Table 3.3	Average monthly expenditure per household by socio-economic class of household, Greater Bangkok Metropolitan Area	36 - 39
ตาราง 3.4	ค่าใช้จ่ายโดยเฉลี่ยต่อเดือนของครัวเรือน จำแนกตามสถานะทางเศรษฐกิจสังคมของครัวเรือน ในเขตเทศบาล (ยกเว้นกรุงเทพมหานครและ 3 จังหวัดรอบกรุงเทพมหานคร)	40 - 43
Table 3.4	Average monthly expenditure per household by socio-economic class, municipal areas (outside of Greater Bangkok Metropolitan Area)	40 - 43
ตาราง 3.5	ค่าใช้จ่ายโดยเฉลี่ยต่อเดือนของครัวเรือน จำแนกตามสถานะทางเศรษฐกิจสังคมของครัวเรือน นอกเขตเทศบาล (ยกเว้นกรุงเทพมหานครและ 3 จังหวัดรอบกรุงเทพมหานคร)	44 - 47
Table 3.5	Average monthly expenditure per household by socio-economic class, non - municipal areas (outside of Greater Bangkok Metropolitan Area)	44 - 47
ตาราง 4.1	รายได้โดยเฉลี่ยต่อเดือนของครัวเรือน จำแนกตามแหล่งที่มาของรายได้ ตามภาคและเขตการปกครอง	48 - 49
Table 4.1	Average monthly income per household by source of income, region and area	48 - 49

	หน้า Page
ตาราง 4.1ก จำนวนหนี้สินโดยเฉลี่ยต่อครัวเรือน จำแนกตามวัตถุประสงค์ของการกู้ยืม ตามภาคและเขตการปกครอง	49
Table 4.1A Average debt per household for the purpose of borrowing, by region and area	49
ตาราง 4.2 รายได้โดยเฉลี่ยต่อเดือนของครัวเรือน จำแนกตามแหล่งที่มาของรายได้และสถานะทางเศรษฐกิจสังคมของครัวเรือน	50 -51
Table 4.2 Average monthly income per household by source of income and socio-economic class	50 - 51
ตาราง 4.2ก จำนวนหนี้สินโดยเฉลี่ยต่อครัวเรือน จำแนกตามวัตถุประสงค์ของการกู้ยืมและสถานะทางเศรษฐกิจสังคมของครัวเรือน	51
Table 4.2A Average debt per household for the purpose of borrowing by socio-economic class	51
ตาราง 4.3 รายได้โดยเฉลี่ยต่อเดือนของครัวเรือน จำแนกตามแหล่งที่มาของรายได้และสถานะทางเศรษฐกิจสังคมของครัวเรือน กรุงเทพมหานครและ 3 จังหวัดรอบกรุงเทพมหานคร	52 - 53
Table 4.3 Average monthly income per household by source of income and socio-economic class, Greater Bangkok Metropolitan Area	52 -53
ตาราง 4.3ก จำนวนหนี้สินโดยเฉลี่ยต่อครัวเรือน จำแนกตามวัตถุประสงค์ของการกู้ยืมและสถานะทางเศรษฐกิจสังคมของครัวเรือน กรุงเทพมหานครและ 3 จังหวัดรอบกรุงเทพมหานคร	53
Table 4.3A Average debt per household for the purpose of borrowing by socio-economic class, Greater Bangkok Metropolitan Area	53
ตาราง 4.4 รายได้โดยเฉลี่ยต่อเดือนของครัวเรือน จำแนกตามแหล่งที่มาของรายได้และสถานะทางเศรษฐกิจสังคมของครัวเรือน ในเขตเทศบาล (ยกเว้นกรุงเทพมหานครและ 3 จังหวัดรอบกรุงเทพมหานคร)	54 -55
Table 4.4 Average monthly income per household by source of income and socio-economic class, municipal areas (outside of Greater Bangkok Metropolitan Area)	54 - 55
ตาราง 4.4ก จำนวนหนี้สินโดยเฉลี่ยต่อครัวเรือน จำแนกตามวัตถุประสงค์ของการกู้ยืมและสถานะทางเศรษฐกิจสังคมของครัวเรือน ในเขตเทศบาล (ยกเว้นกรุงเทพมหานครและ 3 จังหวัดรอบกรุงเทพมหานคร)	55
Table 4.4A Average debt per household for the purpose of borrowing by socio-economic class, municipal areas (outside of Greater Bangkok Metropolitan Area)	55

ตาราง 4.5	รายได้โดยเฉลี่ยต่อเดือนของครัวเรือน จำแนกตามแหล่งที่มาของรายได้ และสถานะทางเศรษฐกิจสังคมของครัวเรือน นอกเขตเทศบาล (ยกเว้นกรุงเทพมหานครและ 3 จังหวัดรอบกรุงเทพมหานคร)	56 - 57
Table 4.5	Average monthly income per household by source of income and socio-economic class, non - municipal areas (outside of Greater Bangkok Metropolitan Area)	56 - 57
ตาราง 4.5ก	จำนวนหนี้สินโดยเฉลี่ยต่อครัวเรือน จำแนกตามวัตถุประสงค์ของการกู้ยืม และสถานะทางเศรษฐกิจสังคมของครัวเรือน นอกเขตเทศบาล (ยกเว้นกรุงเทพมหานครและ 3 จังหวัดรอบกรุงเทพมหานคร)	57
Table 4.5A	Average debt per household for the purpose of borrowing by socio-economic class, non - municipal areas (outside of Greater Bangkok Metropolitan Area)	57
ตาราง 5.1	ค่าใช้จ่ายโดยเฉลี่ยต่อเดือนของครัวเรือน จำแนกครัวเรือนเป็น 10 กลุ่ม เรียงตามลำดับรายจ่ายเพื่อการอุปโภคบริโภคต่อคนต่อเดือน	58 - 61
Table 5.1	Average monthly expenditure per household by per capita consumption expenditure decile groups	58 - 61
ตาราง 5.2	ค่าใช้จ่ายโดยเฉลี่ยต่อเดือนของครัวเรือน จำแนกครัวเรือนเป็น 10 กลุ่ม เรียงตามลำดับรายจ่ายเพื่อการอุปโภคบริโภคต่อคนต่อเดือน กรุงเทพมหานครและ 3 จังหวัดรอบกรุงเทพมหานคร	62 - 65
Table 5.2	Average monthly expenditure per household by per capita consumption expenditure decile groups, Greater Bangkok Metropolitan Area	62 - 65
ตาราง 5.3	ค่าใช้จ่ายโดยเฉลี่ยต่อเดือนของครัวเรือน จำแนกครัวเรือนเป็น 10 กลุ่ม เรียงตามลำดับรายจ่ายเพื่อการอุปโภคบริโภคต่อคนต่อเดือน ในเขตเทศบาล (ยกเว้นกรุงเทพมหานครและ 3 จังหวัดรอบกรุงเทพมหานคร)	66 - 69
Table 5.3	Average monthly expenditure per household by per capita consumption expenditure decile groups, municipal areas (outside of Greater Bangkok Metropolitan Area)	66 - 69
ตาราง 5.4	ค่าใช้จ่ายโดยเฉลี่ยต่อเดือนของครัวเรือน จำแนกครัวเรือนเป็น 10 กลุ่ม เรียงตามลำดับรายจ่ายเพื่อการอุปโภคบริโภคต่อคนต่อเดือน นอกเขตเทศบาล (ยกเว้นกรุงเทพมหานครและ 3 จังหวัดรอบกรุงเทพมหานคร)	70 - 73
Table 5.4	Average monthly expenditure per household by per capita consumption expenditure decile groups, non - municipal areas (outside of Greater Bangkok Metropolitan Area)	70 - 73

ตาราง 6.1	รายได้โดยเฉลี่ยต่อเดือนของครัวเรือน จำแนกครัวเรือนเป็น 10 กลุ่ม เรียงตามลำดับรายจ่ายเพื่อการอุปโภคบริโภคต่อคนต่อเดือน	74 - 75
Table 6.1	Average monthly income per household by per capita consumption expenditure decile groups	74 - 75
ตาราง 6.2	รายได้โดยเฉลี่ยต่อเดือนของครัวเรือน จำแนกครัวเรือนเป็น 10 กลุ่ม เรียงตามลำดับรายจ่ายเพื่อการอุปโภคบริโภคต่อคนต่อเดือน กรุงเทพมหานครและ 3 จังหวัดรอบกรุงเทพมหานคร	76 - 77
Table 6.2	Average monthly income per household by per capita consumption expenditure decile groups, Greater Bangkok Metropolitan Area	76 - 77
ตาราง 6.3	รายได้โดยเฉลี่ยต่อเดือนของครัวเรือน จำแนกครัวเรือนเป็น 10 กลุ่ม เรียงตามลำดับรายจ่ายเพื่อการอุปโภคบริโภคต่อคนต่อเดือน ในเขตเทศบาล (ยกเว้นกรุงเทพมหานครและ 3 จังหวัดรอบกรุงเทพมหานคร)	78 - 79
Table 6.3	Average monthly income per household by per capita consumption expenditure decile groups, municipal areas (outside of Greater Bangkok Metropolitan Area)	78 - 79
ตาราง 6.4	รายได้โดยเฉลี่ยต่อเดือนของครัวเรือน จำแนกครัวเรือนเป็น 10 กลุ่ม เรียงตามลำดับรายจ่ายเพื่อการอุปโภคบริโภคต่อคนต่อเดือน นอกเขตเทศบาล (ยกเว้นกรุงเทพมหานครและ 3 จังหวัดรอบกรุงเทพมหานคร)	80 - 81
Table 6.4	Average monthly income per household by per capita consumption expenditure decile groups, non - municipal areas (outside of Greater Bangkok Metropolitan Area)	80 - 81
ตาราง 7	ค่าใช้จ่ายโดยเฉลี่ยต่อเดือนของครัวเรือน จำแนกตามประเภทของค่าใช้จ่ายเป็นรายจังหวัด	82 - 86
Table 7	Average monthly expenditure per household by expenditure group and province	82 - 86
ตาราง 8	รายได้โดยเฉลี่ยต่อเดือนของครัวเรือน จำแนกตามแหล่งที่มาของรายได้เป็นรายจังหวัด	87 - 91
Table 8	Average monthly income per household by source of income and province	87 - 91
ตาราง 9	อัตราร้อยละของครัวเรือน จำแนกตามค่าใช้จ่ายในการอุปโภคบริโภคและรายได้ประจำของครัวเรือน ตามขนาดของครัวเรือน	92 - 93
Table 9	Percentage of households by total monthly consumption expenditure class, total current income class and household size	92 - 93
ตาราง 10	อัตราร้อยละของครัวเรือน จำแนกตามค่าใช้จ่ายในการอุปโภคบริโภคต่อคนต่อเดือน และรายได้ประจำต่อคนต่อเดือน ตามขนาดของครัวเรือน	94 - 95
Table 10	Percentage of households by per capita monthly consumption expenditure class, per capita monthly current income class and household size	94 - 95

ตาราง 11.1	การจำแนกครัวเรือนตามลักษณะบางประการและสถานะทางเศรษฐกิจสังคมของครัวเรือน	96 - 99
Table 11.1	Selected characteristics of households by socio-economic class	96 - 99
ตาราง 11.2	การจำแนกครัวเรือนตามลักษณะบางประการและสถานะทางเศรษฐกิจสังคมของครัวเรือน กรุงเทพมหานครและ 3 จังหวัดรอบกรุงเทพมหานคร	100 - 103
Table 11.2	Selected characteristics of households by socio-economic class, Greater Bangkok Metropolitan Area	100 - 103
ตาราง 11.3	การจำแนกครัวเรือนตามลักษณะบางประการ และสถานะทางเศรษฐกิจสังคมของครัวเรือน ในเขตเทศบาล (ยกเว้นกรุงเทพมหานครและ 3 จังหวัดรอบกรุงเทพมหานคร)	104 - 107
Table 11.3	Selected characteristics of households by socio-economic class, municipal areas (outside of Greater Bangkok Metropolitan Area)	104 - 107
ตาราง 11.4	การจำแนกครัวเรือนตามลักษณะบางประการ และสถานะทางเศรษฐกิจสังคมของครัวเรือน นอกเขตเทศบาล (ยกเว้นกรุงเทพมหานครและ 3 จังหวัดรอบกรุงเทพมหานคร)	108 - 111
Table 11.4	Selected characteristics of household by socio-economic class, non - municipal areas (outside of Greater Bangkok Metropolitan Area)	108 - 111
ตาราง 12.1	อัตราร้อยละของครัวเรือน จำแนกตามลักษณะบางประการของครัวเรือน แยกตามภาค และเขตการปกครอง	112 - 119
Table 12.1	Percentage of households by selected housing characteristics, by region and area	112 - 119
ตาราง 12.2	อัตราร้อยละของครัวเรือน จำแนกตามสถานะทางเศรษฐกิจสังคมและลักษณะบางประการ ของครัวเรือน	120 - 127
Table 12.2	Percentage of households by socio-economic class and selected housing characteristics	120 - 127
ตาราง 13	อัตราร้อยละของสมาชิกของครัวเรือน จำแนกตามประเภทของครัวเรือนและสถานะทางเศรษฐกิจสังคมของครัวเรือน	128 - 134
Table 13	Percentage of household members by type of households, socio-economic class and other characteristics	128 - 134
ตาราง 14	อัตราร้อยละของครัวเรือนที่รายงานการเป็นเจ้าของสินทรัพย์ถาวรบางชนิด จำแนกตาม ภาคและเขตการปกครอง	135
Table 14	Percentage of households reporting ownership of some selected durable goods by region and area	135
ตาราง 15	รายได้ประจำต่อคนต่อเดือน โดยการจำแนกครัวเรือนเป็น 10 กลุ่ม เรียงตามลำดับของ รายได้ประจำต่อคนต่อเดือน	136 - 138
Table 15	Monthly per capita current income received by decile groups of households ordered by per capita current income	136 - 138

ตาราง 16	อัตราร้อยละของรายได้ประจำของครัวเรือน โดยการจำแนกครัวเรือนเป็น 10 กลุ่มเรียงตามลำดับของรายได้ประจำต่อคนต่อเดือน	139 - 141
Table 16	Percentage of households' current income by decile groups of households ordered by per capita current income	139 - 141
ตาราง 17	ค่าประมาณค่าใช้จ่ายในการอุปโภคบริโภคโดยเฉลี่ยต่อเดือน ช่วงของค่าใช้จ่ายต่อเดือน (Interval Estimate) และค่าสัมประสิทธิ์ของความแปรผันของค่าใช้จ่ายในการอุปโภคบริโภค รายจังหวัด	142 - 143
Table 17	Estimation of average, interval and coefficient of variation of household monthly consumption expenditure by province	142 - 143
ตาราง 18	ค่าประมาณรายได้ประจำของครัวเรือนโดยเฉลี่ยต่อเดือน ช่วงของรายได้ (Interval Estimate) และค่าสัมประสิทธิ์ของความแปรผันของรายได้ประจำ รายจังหวัด	144 - 145
Table 18	Estimation of average, interval and coefficient of variation of household monthly current income by province	144 - 145

ตาราง 1 ค่าใช้จ่ายเฉลี่ยต่อเดือนของครัวเรือนเกี่ยวกับสินค้าและบริการต่าง ๆ ไม่รวมอาหาร เครื่องดื่ม และยาสูบ จำแนกตามภาคและเขตการปกครอง

TABLE 1 AVERAGE MONTHLY EXPENDITURE FOR GOODS AND SERVICES OTHER THAN FOOD AND BEVERAGES BY REGION AND AREA

(บาท-บาท)

	ภาค Region					เขตการปกครอง (ยกเว้นกทม. และ 3 จังหวัด) Area (Outside of Greater Bangkok)		Expenditure Group
	ทั้งหมด Kingdom	กทม. และ 3 จังหวัด Greater Bangkok	กลาง Central	เหนือ North	ตะวันออกเฉียงเหนือ Northeast	ในเขต เทศบาล Municipal Areas	นอกเขต เทศบาล Non-Municipal Areas	
อัตราร้อยละของครัวเรือน	100.0	18.0	19.2	19.1	31.2	12.5	64.2	Percent of Households
ขนาดของครัวเรือนโดยเฉลี่ย	3.6	3.2	3.5	3.4	3.9	3.9	3.80	Average Household Size
รวมค่าใช้จ่ายเกี่ยวกับสินค้าและ บริการทั้งหมด.....	6,357.24	13,514.79	6,589.43	4,663.28	3,977.66	5,801.04	4,357.53	All Goods and Services
ค่าเครื่องนุ่งห่มและรองเท้า.....	376.67	672.70	360.89	292.10	267.28	439.40	290.65	Apparel and Footwear
ผ้าและเสื้อผ้า.....	302.09	555.09	284.92	230.72	208.90	358.85	228.86	Cloth and Clothing
สำหรับผู้ชายและเด็กผู้ชาย.....	90.71	176.68	88.43	68.15	61.51	96.21	66.81	Men and Boys
ผ้าฝ้าย.....	0.23	0.25	0.16	0.35	0.22	0.14	0.16	Cloth Cotton
ผ้าใยสังเคราะห์และผ้าอื่น ๆ.....	1.18	1.58	0.23	1.84	1.16	1.15	1.02	Cloth Other
เครื่องแบบนักเรียน.....	3.66	5.95	2.40	1.97	3.37	5.98	2.77	Uniforms School
เครื่องแบบทำงาน.....	2.08	5.05	1.16	0.42	2.25	1.90	1.08	Uniforms Other
เสื้อกันฝนและเสื้อผ้าร่ม.....	0.17	-	0.20	0.13	0.24	0.22	0.20	Raincoats and Light jackets

ตาราง 1 ค่าใช้จ่ายโดยเฉลี่ยต่อเดือนของครัวเรือนเกี่ยวกับสินค้าและบริการต่าง ๆ ไม่รวมอาหาร เครื่องดื่ม และยาสูบ จำแนกตามภาคและเขตการปกครอง (ต่อ)

TABLE 1 AVERAGE MONTHLY EXPENDITURE FOR GOODS AND SERVICES OTHER THAN FOOD AND BEVERAGES BY REGION AND AREA (Contd.)

(บาท-บาท)

ประเภทของค่าใช้จ่าย	หน่วย อาณาจักร	ภาค Region						เขตการปกครอง (ยกเว้นกทม.และ 3 จังหวัด)		Expenditure Group
		กทม. และ 3 จังหวัด		เหนือ		ตะวันออก		Area (Outside of Greater Bangkok)		
		Greater Bangkok	Central	North	Northeast	South	Non-Municipal Areas	Municipal Areas		
เสื้อกันหนาวและเสื้อแจ็คเกต.....	4.52	1.78	2.04	5.35	8.38	0.59	4.64	5.13	Sweaters and Jackets	
กางเกงขาสั้นและขากยาว.....	28.01	53.28	28.27	22.71	19.19	26.86	32.27	20.98	Trousers shorts	
เสื้อเชิ้ต.....	25.38	56.09	25.28	19.20	12.83	28.76	27.34	17.66	Dressing shirts	
เสื้อฮาวาย.....	0.46	0.50	0.28	0.83	0.21	0.71	0.77	0.37	Shirts polo	
เสื้อกีฬา เสื้อยัด.....	11.38	19.54	14.52	8.16	7.65	11.04	13.99	8.80	Sport shirts, T-shirts	
เสื้อกล้าม.....	0.59	1.04	0.60	0.59	0.32	0.66	0.70	0.45	Singlet	
โสร่ง.....	1.09	0.08	0.65	0.03	0.02	7.18	0.82	1.39	Sarong	
ชุดนอน กางเกงแพร.....	0.54	0.74	1.62	0.07	0.03	0.72	0.55	0.50	Pajamas	
กางเกงใน.....	1.21	2.86	1.44	0.45	0.77	1.16	1.08	0.86	Briefs	
ถุงเท้า.....	0.94	1.50	0.93	1.06	0.62	0.87	1.23	0.73	Socks	
เครื่องประดับอื่น ๆ.....	5.70	22.90	4.86	1.44	2.26	1.07	4.52	1.95	Accessories	
กระเป๋าเงิน.....	0.19	-	0.30	0.01	0.27	0.32	0.06	0.26	School bags	
ผ้าและเสื้อผ้าอื่น ๆ.....	3.24	2.98	3.29	3.53	1.70	6.84	6.64	2.44	Other Cloth and Clothing	
ค่าซ่อมนาฬิกาข้อมือ.....	0.14	0.56	0.20	0.01	0.02	0.04	0.06	0.06	Wristwatch maintenance and repair	
สำหรับผู้หญิงและเด็กผู้หญิง.....	104.74	215.00	99.51	76.75	62.64	125.23	117.56	75.53	Women and Girls	
ผ้าฝ้าย.....	1.62	1.15	0.88	1.19	0.94	5.64	4.21	1.08	Cloth Cotton	
ผ้าใยสังเคราะห์และผ้าอื่น ๆ.....	9.05	12.82	5.95	7.48	3.60	24.82	14.01	6.92	Cloth Other	
เครื่องแบบนักเรียน.....	6.88	11.46	4.36	5.59	7.59	5.16	5.66	6.11	Uniforms School	

เครื่องแบบทำงาน.....	5.88	22.93	1.76	3.36	2.62	3.08	7.15	1.54	Uniforms Other
เสื้อกันฝนและเสื้อผ้าร่ม.....	0.14	-	0.30	0.09	0.16	0.13	0.36	0.12	Raincoats and Light jackets
เสื้อกันหนาวและเสื้อแจ็กเกต.....	3.75	1.23	1.45	5.19	6.82	0.31	3.52	4.39	Sweaters and Jackets
กางเกงขาสั้นและชายาว.....	14.66	30.07	18.30	11.58	7.68	12.64	14.69	11.02	Slacks
เสื้อ.....	29.38	57.02	33.59	22.00	17.09	31.38	32.94	21.97	Blouse and Shirts
กระโปรงชุดและกระโปรงตัวเดียว..	9.35	34.22	6.07	5.03	2.77	6.76	10.41	3.22	Dresses and Skirts
โสร่งและผ้าถุง.....	6.37	0.88	7.13	5.62	5.24	15.86	3.89	8.29	Sarong and Panung
ชุดนอน กางเกงแพนเธอร์ เสื้อคลุม.....	1.83	4.64	2.55	0.88	0.73	1.89	2.49	1.01	Pajamas
ชุดชั้นใน.....	8.63	18.49	12.38	4.62	4.50	7.55	10.20	5.92	Underwear
ถุงเท้าและถุงน่อง.....	1.27	3.11	0.91	0.92	0.91	0.96	1.32	0.82	Stockings
เครื่องประดับอื่น ๆ.....	1.70	3.47	1.92	1.16	0.51	2.98	2.85	0.99	Accessories
กระเป๋านักเรียน.....	0.29	0.71	0.01	0.33	0.26	0.20	0.13	0.23	School bags
ผ้าและเสื้อผ้าอื่น ๆ เช่น ผ้าเช็ดหน้า									
ชุดอบน้ำ ฯลฯ.....	3.92	12.78	1.90	1.90	1.22	5.85	3.65	1.90	Other Cloth and Clothing
ค่าซ่อมเนาพิก้าเครื่องมือ.....	0.02	0.02	0.05	0.01	-	0.02	0.08	-	Wristwatch maintenance and repair
สำหรับเด็กอายุต่ำกว่า 2 ขวบ.....	67.21	70.07	60.71	57.84	65.01	92.74	68.09	66.31	Children Less Than 2 Yrs.
ค่าจ้างตัดเย็บเสื้อผ้า.....	39.43	93.34	36.27	27.98	19.74	44.67	65.27	20.21	Sewing Services
ผู้ชายและเด็กผู้ชาย.....	7.15	20.57	4.86	3.65	4.20	6.80	9.07	3.51	Men and Boys
ผู้หญิงและเด็กผู้หญิง.....	23.10	57.22	21.78	13.45	11.25	27.62	36.09	11.79	Women and Girls
เด็กอายุต่ำกว่า 2 ขวบ.....	0.29	-	0.26	0.19	0.17	1.10	0.47	0.30	Children Under 2 Yrs.
อุปกรณ์ในการตัดเย็บเสื้อผ้า.....	0.46	1.41	0.18	0.34	0.21	0.50	0.62	0.19	Accessories
ค่าซ่อมแซม ตัดแปลงเสื้อผ้า.....	0.44	0.83	0.95	0.37	0.08	0.18	0.46	0.34	Repair and Altering of Garments
ค่าเช่าเสื้อผ้า.....	1.36	0.05	0.15	1.34	2.56	1.74	0.56	1.87	Hire of Garments
ค่าซักรีด ซักแห้งและอื่น ๆ.....	6.63	13.26	8.09	8.64	1.27	6.73	18.00	2.21	Launder , Dry cleaning and Other

ตาราง 1 ค่าใช้จ่ายเฉลี่ยเดือนของครัวเรือนเกี่ยวกับสินค้าและบริการต่าง ๆ ไม่รวมอาหาร เครื่องดื่ม และยาสูบ จำแนกตามภาคและเขตการปกครอง (ต่อ)

TABLE 1 AVERAGE MONTHLY EXPENDITURE FOR GOODS AND SERVICES OTHER THAN FOOD AND BEVERAGES BY REGION AND AREA (Contd.)

(บาท-บาท)

ประเภทของค่าใช้จ่าย	ทั่วราชอาณาจักร						เขตการปกครอง (ยกเว้นกทม.และ 3 จังหวัด)			Expenditure Group
	Whole Kingdom	ภาค Region			Area (Outside of Greater Bangkok)		นอกเขตเทศบาล	Non-Municipal Areas	Footwear	
		กทม. และ 3 จังหวัด Greater Bangkok	กลาง Central	เหนือ North	ตะวันออกเฉียงเหนือ Northeast	ใต้ South				
รองเท้า.....	74.58	117.61	75.97	61.38	58.38	80.55	85.16	61.79	Footwear	
ผู้ชายและเด็กผู้ชาย.....	30.67	51.97	32.06	24.48	23.22	30.66	35.43	24.46	Men and Boys	
รองเท้าหุ้มส้นหนึ่ง.....	11.51	33.88	9.25	6.65	5.59	9.67	11.61	6.30	Shoes-Leather	
รองเท้าหุ้มส้นอื่น ๆ และ										
รองเท้าสาน.....	3.32	5.57	4.42	1.65	2.70	3.08	5.29	2.30	Shoes-Other	
รองเท้าผ้าใบ.....	7.99	7.81	9.93	7.73	8.14	5.76	9.29	7.63	Sneakers	
รองเท้าแตะหนึ่ง.....	3.79	3.33	4.78	4.00	1.98	7.08	5.09	3.57	Slippers-Leather	
รองเท้าแตะยาง.....	3.86	1.12	3.49	4.33	4.78	4.75	3.25	4.66	Slippers-Rubber	
ค่าซ่อมรองเท้าและอื่น ๆ.....	0.20	0.56	0.19	0.12	0.03	0.32	0.32	0.09	Shoes Repair and Other	
ผู้หญิงและเด็กผู้หญิง.....	25.44	47.38	28.97	19.57	16.85	23.90	31.45	18.76	Women and Girls	
รองเท้าหุ้มส้นหนึ่ง.....	9.37	21.31	11.03	5.95	5.49	7.27	13.66	5.48	Shoes-Leather	
รองเท้าหุ้มส้นอื่น ๆ และ										
รองเท้าสาน.....	2.54	7.92	1.80	1.94	0.91	2.04	3.04	1.14	Shoes-Other	
รองเท้าผ้าใบ.....	3.21	4.40	4.04	2.76	2.71	2.46	3.65	2.81	Sneakers	
รองเท้าแตะหนึ่ง.....	4.93	8.93	4.80	4.71	2.64	6.27	4.95	3.99	Slippers-Leather	
รองเท้าแตะยาง.....	5.21	4.16	7.11	4.16	5.09	5.68	5.94	5.28	Slippers-Rubber	
ค่าซ่อมรองเท้าและอื่น ๆ.....	0.18	0.66	0.19	0.05	0.01	0.18	0.21	0.06	Shoes Repair and Other	

เด็กอายุต่ำกว่า 2 ขวบ.....	18.26	17.46	14.70	17.24	18.27	25.91	18.09	18.49	Children Under 2 Yrs.
ยาสีฟันรองเท้าและอื่น ๆ.....	0.21	0.80	0.24	0.09	0.04	0.08	0.19	0.08	Polish and Accessories
ค่าใช้จ่ายเกี่ยวกับที่อยู่อาศัย และเครื่องใช้ในบ้าน.....	2,183.12	4,799.85	2,265.32	1,480.13	1,408.51	1,874.34	2,449.38	1,499.45	Housing and Household Operation
ที่อยู่อาศัย.....	388.31	1,254.38	395.36	179.60	123.49	299.89	540.28	145.96	Shelter
ค่าเช่าที่อยู่อาศัย.....	304.84	1,110.45	315.97	107.47	62.74	210.46	448.81	78.76	House Rent
ค่าเช่าที่อยู่อาศัย (รวมค่าน้ำ ค่าไฟ).....	10.27	31.59	11.07	5.15	3.35	8.13	20.03	2.79	House Rent Incl. Water and Electricity
ค่าเช่าที่อยู่อาศัย (รวมค่าน้ำและ ค่าไฟและอุปกรณ์อื่น ๆ).....	1.80	7.66	0.06	2.23	0.41	-	3.46	-	House Rent Incl. Water and Elect. and Equip.
ค่าเช่าที่ดินและค่าภาษีบำรุงท้องที่.....	5.99	20.81	8.61	2.39	0.86	2.41	7.72	2.07	Land Rent and Tax
ค่าวัสดุก่อสร้าง.....	34.33	18.77	35.32	29.93	40.14	44.01	27.31	39.76	Building Materials
ค่าทาสี ค่าต่อท่อน้ำประปา	10.22	9.91	16.06	6.13	3.35	25.30	15.11	9.06	Painting, Plumbing and Electrical work
ค่าเดินสายไฟฟ้า ฯลฯ.....	20.86	55.19	8.27	26.30	12.64	9.58	17.84	13.52	Other Expenses
ค่าประเมินค่าเช่าบ้านที่ครัวเรือน เป็นเจ้าของ.....	1,176.70	2,323.87	1,222.30	835.66	860.19	1,020.16	1,196.64	901.36	Imputed Rental Value of Owned Dwelling
เชื้อเพลิง แสงสว่างและน้ำประปา. ไฟฟ้า.....	429.01	874.40	447.88	319.72	288.12	376.09	486.17	309.66	Fuel and Light Electricity
แก๊สหุงต้ม.....	255.85	632.45	274.53	166.17	131.06	217.02	293.21	157.70	Gas for Cooking
แก๊สใช้อย่างอื่น.....	45.27	42.42	55.60	43.93	36.75	56.88	55.56	43.35	Gas for Other Purposes
	0.19	0.12	0.10	0.66	0.04	0.10	0.29	0.19	

ตาราง 1 ค่าใช้จ่ายเฉลี่ยต่อเดือนของครัวเรือนเกี่ยวกับสินค้าและบริการต่าง ๆ ไม่รวมอาหาร เครื่องดื่ม และยาสูบ จำแนกตามภาคและเขตการปกครอง (ต่อ)

TABLE 1 AVERAGE MONTHLY EXPENDITURE FOR GOODS AND SERVICES OTHER THAN FOOD AND BEVERAGES BY REGION AND AREA (Contd.)

(บาท-บาท)

ประเภทของค่าใช้จ่าย	ตัวรวม อาณาจักร	ภาค Region						เขตการปกครอง (ยกเว้นกทม.และ 3 จังหวัด)		Expenditure Group
		กทม. และ 3 จังหวัด		เหนือ		ตะวันออกเฉียงเหนือ		ในเขต		
		Greater Bangkok	Central	North	Northeast	Municipal Areas	Non-Municipal Areas			
ด้านไม้.....	17.77	2.66	11.56	24.03	29.33	7.01	11.21	22.98	Charcoal	
พิน.....	14.20	0.29	6.10	16.08	28.36	4.86	5.14	19.75	Wood	
น้ำมันก๊าด.....	0.67	0.03	1.04	0.63	0.44	1.52	0.20	0.93	Kerosene	
ด้านไฟฉาย.....	1.73	0.91	3.05	2.67	0.67	2.00	1.20	2.06	Batteries	
ไม้ขีดไฟและเทียนไข.....	3.15	0.48	2.55	2.84	4.42	4.63	2.13	4.04	Matches and Candles	
หลอดไฟฟ้า.....	3.07	3.60	3.23	3.35	1.91	4.66	3.24	2.90	Light Bulbs	
เชื้อเพลิงและเครื่องใช้.....	0.72	0.24	1.48	0.51	0.56	0.91	0.75	0.83	Other Fuel and Light	
แสงสว่างอื่น ๆ.....	62.92	184.63	56.97	36.24	35.59	32.07	91.64	27.01	Piped - Water Charges	
น้ำประปา.....	23.47	6.57	31.67	22.61	18.99	44.43	21.60	27.92	Underground Water	
น้ำบาดาล.....										
สิ่งก่อสร้างรับใช้ในบ้าน.....	24.50	32.58	26.62	20.49	22.39	22.91	23.06	22.95	Textile House Furnishings	
มุ้ง.....	5.30	2.24	5.06	4.37	7.67	4.87	2.62	6.69	Mosquito Net	
ผ้าปูที่นอนและปลอกหมอน.....	6.37	15.84	7.86	3.47	2.79	6.00	6.87	4.02	Sheets and Pillowcases	
ผ้าห่ม.....	5.26	5.08	4.56	5.48	6.04	4.22	4.60	5.46	Blankets	
ผ้าเช็ดตัว ผ้าเช็ดมือและผ้าเช็ด.....										
จาน ชาม.....	3.56	3.94	4.49	2.43	2.89	5.09	5.52	2.97	Towels and Wash Cloths	
เสื่อ.....	1.12	0.23	1.85	1.25	0.81	1.72	0.40	1.51	Floor mats	
ผ้าคลุมเตียงและม่าน.....	1.47	3.83	1.52	2.33	0.17	0.50	1.51	0.91	Bed Spreads and Curtains	
อื่น ๆ.....	1.42	1.42	1.28	1.16	2.02	0.51	1.54	1.39	Other	

เครื่องใช้เบ็ดเตล็ดในบ้าน.....	15.05	24.06	17.30	9.47	13.13	14.03	12.92	13.45	Minor Equipment
เครื่องแก้ว.....	2.94	12.88	0.68	1.03	0.87	2.13	1.54	0.94	Glassware
ถ้วยชามและหม้อหุงต้ม.....	4.66	1.92	6.55	3.44	6.15	3.41	4.48	5.35	Dishes and Pottery
มีด ช้อน ส้อม.....	0.76	0.73	1.01	0.55	0.73	0.82	0.77	0.76	Cutlery
กะทะ.....	0.84	0.82	1.01	0.71	0.95	0.56	0.96	0.82	Pots and Pans
ขันน้ำ ถังและอ่าง ฯลฯ.....	0.97	0.27	1.64	0.71	0.82	1.61	0.95	1.14	Basins, Buckets etc.
กระติกน้ำ.....	3.04	6.48	4.23	2.11	1.36	2.69	2.18	2.44	Vacuum Flasks
เครื่องใช้อื่น ๆ ในครัว.....	1.27	0.14	1.84	0.82	1.51	1.90	1.41	1.50	Small Utensils
ของใช้เบ็ดเตล็ดอื่น ๆ.....	0.57	0.82	0.34	0.10	0.74	0.91	0.63	0.50	Other Equipment
เครื่องแต่งบ้านและบริภัณฑ์อื่น ๆ.	23.22	31.49	26.38	18.80	15.15	35.30	31.44	19.21	Major Equipment
เครื่องเพชรบุรุษหรือเครื่องประดับ.....	5.03	6.61	8.45	2.27	3.42	6.30	6.33	4.33	Furniture
ที่นอนและหมอน.....	1.55	3.66	1.07	0.97	1.05	1.77	1.02	1.18	Mattress, Pillows
เตาแก๊สหรือเตาไฟฟ้า.....	0.54	0.65	0.55	0.50	0.54	0.45	0.42	0.54	Cooking Stove
ตู้เย็น.....	4.99	5.66	4.25	3.83	5.25	6.39	4.79	4.89	Refrigerator
เตารีดไฟฟ้า.....	0.14	0.17	0.16	0.10	0.07	0.32	0.20	0.12	Electric Iron
พัดลมไฟฟ้า.....	0.65	0.85	0.74	0.45	0.43	1.11	0.93	0.53	Electric Fan
หม้อหุงข้าวไฟฟ้า.....	0.59	0.47	1.11	0.28	0.31	1.15	0.41	0.66	Electric Pot
จักรเย็บผ้า.....	1.01	1.70	0.10	0.63	0.12	4.26	0.53	0.97	Sewing Machine
เครื่องขัดและเครื่องปั่นไฟฟ้า.....	0.26	0.28	0.40	0.21	0.04	0.65	0.44	0.21	Electric Mixer, Blenders
เครื่องปรับอากาศ.....	0.60	1.10	0.04	0.24	0.25	2.25	2.30	0.06	Air Conditioner
เครื่องทำน้ำร้อนหรือน้ำอุ่น.....	0.22	0.39	0.25	0.43	0.08	0.03	0.48	0.12	Water boiler
คำซ่อมแซมเครื่องใช้.....	0.16	0.43	0.25	0.06	0.03	0.16	0.22	0.08	Maintenance and Repair
เครื่องใช้อื่น ๆ.....	7.48	9.52	9.01	8.83	3.56	10.46	13.37	5.52	Other Equipment

ตาราง 1 ค่าใช้จ่ายโดยเฉลี่ยต่อเดือนของครัวเรือนเกี่ยวกับสินค้าและบริการต่าง ๆ ไม่รวมอาหาร เครื่องดื่ม และยาสูบ จำแนกตามภาคและเขตการปกครอง (ต่อ)

TABLE 1 AVERAGE MONTHLY EXPENDITURE FOR GOODS AND SERVICES OTHER THAN FOOD AND BEVERAGES BY REGION AND AREA (Contd.)

(บาท-Baht)

ประเภทของค่าใช้จ่าย	ทั่วราชอาณาจักร						ภาค			Expenditure Group
	Whole Kingdom	กทม. และ 3 จังหวัด Greater Bangkok	กลาง Central	เหนือ North	ตะวันออกเฉียงใต้ South	ในเขตเทศบาล Municipal Areas	นอกเขตเทศบาล Non-Municipal Areas			
ค่าใช้จ่ายอื่น ๆ เกี่ยวกับบริการทำ										
ความสะอาด.....	103.03	169.61	115.82	85.75	78.96	89.55	116.58	83.93	Cleaning Supplies	
สบู่และผงซักฟอก.....	64.76	87.33	69.87	56.55	58.13	58.82	69.38	58.27	Detergents Soap Flakes	
น้ำยารับฟ้านุ่มและอดีตีผ้า.....	11.03	34.79	11.24	6.29	3.29	8.26	13.72	4.76	Softener and Starch	
น้ำยาดัดเงา.....	0.33	0.65	0.45	0.12	0.19	0.46	0.59	0.19	Household polishes	
น้ำยาล้างล้างทำความสะอาด.....	12.68	17.08	13.77	12.10	10.38	12.31	14.30	11.23	Liquid Detergent	
ไม้ถูพื้น ไม้กวาดและแปรง.....	2.85	2.74	3.31	2.14	2.78	3.54	2.72	2.91	Mops and Brooms	
ยาฆ่าแมลง ยารักษาพืช ยาฆ่าเชื้อโรค ยาดับกลิ่น.....	7.42	12.52	13.48	6.01	3.33	4.73	9.59	5.67	Deodorizer Insecticides Disinfectants	
ค่าขนขยะ.....	3.56	13.79	2.51	2.30	0.84	1.35	5.28	0.72	Rubbish Services	
เครื่องใช้ในการทำความสะดวกอื่น ๆ.....	0.40	0.71	1.19	0.24	0.02	0.08	1.00	0.18	Other Cleaning Supplies	
ค่าจ้างคนรับใช้ในบ้าน.....	23.30	89.46	13.66	10.64	7.08	16.41	42.29	2.93	Servants	
คนรับใช้ทั่วไปและคนครัว.....	13.83	51.89	7.73	7.36	4.40	9.68	29.86	0.83	Maids and Cooks	
คนสวนและคนยาม.....	0.25	0.12	0.41	0.03	0.44	0.06	0.91	0.12	Gardeners and Guards	
คนขับรถ.....	1.98	12.23	0.19	-	-	-	0.21	-	Drivers	
คนทักดี คนเลี้ยงเด็ก ฯลฯ.....	7.24	25.22	5.33	3.25	2.24	6.67	11.31	1.98	Laundress, Baby sisters and Other	

ค่าตรวจรักษาพยาบาลและค่ายา.....	263.29	473.45	288.14	214.41	177.06	260.05	302.20	203.99	Medical Care
ค่ายาและเวชภัณฑ์ต่าง ๆ.....	49.00	81.85	55.03	41.95	36.48	42.08	49.34	41.17	Medicines and Supplies
ยาแก้ไอ แก้หวัด ยาคม.....	7.04	10.50	7.87	6.65	5.19	6.82	8.03	5.98	Cold Remedies
ยาแก้โรคกระเพาะ ยาถ่าย ฯลฯ.....	3.30	2.91	4.34	3.66	3.02	2.40	3.63	3.30	Digestive and Laxative
ยากุมกำเนิด.....	3.52	6.44	3.24	3.12	2.57	3.33	3.39	2.87	Contraceptives
ยาแก้ปวด แก้ไข้ แก้ปวดเมื่อย.....	15.60	21.15	17.29	12.78	14.45	13.52	14.66	14.52	Pain Killers
ยาแก้พิษสัตว์กัดต่อย.....	0.80	0.30	0.71	1.04	1.11	0.39	0.82	0.91	Antivenim
ยาฆ่าเชื้อราและยาแผนโบราณอื่น ๆ.....	9.62	22.85	10.71	8.97	5.35	3.60	9.87	6.44	Other Drugs
ยาสลบไฟหรือยาแผนโบราณ.....	5.45	11.18	6.88	2.52	2.41	8.39	4.19	4.42	Local Medicines
วิตามิน ยาบำรุง.....	2.99	5.26	3.58	2.90	1.42	3.36	4.22	2.14	Vitamins
ถุงยางอนามัย.....	0.16	0.78	0.02	0.04	0.06	0.06	0.08	0.04	Condom
เวชภัณฑ์และอุปกรณ์ปฐมพยาบาล.....	0.52	0.48	0.39	0.27	0.90	0.21	0.45	0.55	Other Supplies
ค่ารักษาพยาบาล.....	214.29	391.60	233.11	172.46	140.58	217.97	252.86	162.82	Medical Services
คนไข้นอก.....	160.65	311.06	179.61	106.29	104.87	171.26	175.49	121.48	Outpatients
จ่ายให้โรงพยาบาลหรือ									Hospital, sanitary center-
สถานพยาบาลของรัฐ.....	60.38	114.28	69.61	37.40	43.55	58.14	74.51	44.12	Government
จ่ายให้โรงพยาบาลเอกชน.....	37.80	102.84	47.26	12.69	8.98	54.62	32.37	23.84	Hospital-Private
จ่ายให้คลินิกเอกชน.....	48.67	67.16	51.98	41.56	42.85	46.62	54.64	42.81	Clinic-Private
จ่ายให้แพทย์ผู้เชี่ยวชาญโรค									Doctor Fees
และหมอประจำตำบล.....	2.31	0.34	2.37	4.65	1.70	2.53	1.02	3.09	
ค่าทำฟัน ถอนฟัน ใส่ฟัน.....	6.64	21.88	4.49	4.78	1.10	7.78	8.91	2.48	Dentist Services
ค่าตรวจสายตาและทำแว่นตา.....	1.05	3.64	1.55	0.37	0.27	0.18	0.79	0.51	Eye Examination
ค่าพยาบาล ผดุงครรภ์และหมอดูตำแย..	0.41	0.53	0.31	0.07	0.64	0.37	0.31	0.41	Nurse and Midwife
ค่าเอ็กซเรย์และตรวจห้องแลป.....	0.73	0.39	0.07	0.27	1.73	0.34	0.63	0.84	X-ray, Lab Fees
ค่าบริการประกันสุขภาพของโรงพยาบาล.	2.66	-	1.97	4.50	4.05	0.68	2.31	3.38	Health-care card

ตาราง 1 ค่าใช้จ่ายเฉลี่ยต่อเดือนของครัวเรือนเกี่ยวกับสินค้าและบริการต่าง ๆ ไม่รวมอาหาร เครื่องดื่ม และยาสูบ จำแนกตามภาคและเขตการปกครอง (ต่อ)

TABLE 1 AVERAGE MONTHLY EXPENDITURE FOR GOODS AND SERVICES OTHER THAN FOOD AND BEVERAGES BY REGION AND AREA (Contd.)

(บาท-บาท)

ประเภทของค่าใช้จ่าย	ครัวเรือนทั้งหมด	ภาค Region				เขตการปกครอง (ยกเว้นกทม. และ 3 จังหวัด)				Expenditure Group
		Area (Outside of Greater Bangkok)				Area (Outside of Greater Bangkok)				
		กทม. และ 3 จังหวัด Greater Bangkok	กลาง Central	เหนือ North	ตะวันออกเฉียงเหนือ Northeast	ใต้ South	ในเขตเทศบาล Municipal Areas	นอกเขตเทศบาล Non-Municipal Areas	นอกเขตเทศบาล Non-Municipal Areas	
ค่าน้ำดื่ม.....	53.64	80.54	53.50	66.17	35.71	46.71	77.37	41.34	Inpatients	
ค่ารักษาพยาบาลในโรงพยาบาลหรือสถานพยาบาลของรัฐ.....	31.28	20.13	28.18	47.50	30.38	26.95	43.47	30.84	Hospital, Health center-Government	
ค่ารักษาพยาบาลในโรงพยาบาลหรือสถานพยาบาลเอกชน.....	21.49	57.32	24.77	18.44	5.02	18.72	32.64	10.24	Hospital-Private	
ค่าบริการในการรักษาพยาบาลอื่น ๆ ในโรงพยาบาลหรือสถานพยาบาลของรัฐ.....	0.31	0.34	0.25	0.14	0.27	0.71	0.82	0.17	Other medical services in Hospital, Health center-Government	
ค่าบริการในการรักษาพยาบาลอื่น ๆ ในโรงพยาบาลหรือสถานพยาบาลของรัฐ.....	0.56	2.75	0.30	0.08	0.04	0.33	0.44	0.09	Other medical services in Hospital-Private	
ค่าใช้จ่ายส่วนบุคคล.....	265.75	504.08	264.43	201.05	197.22	246.41	323.81	194.98	Personal Care	
ค่าบริการส่วนบุคคล.....	54.91	125.07	56.64	39.98	28.68	54.89	68.26	35.01	Personal Services	
ตัดผม.....	35.11	68.77	37.72	26.85	20.26	39.81	38.07	26.44	Hair Cut	
ตัดผม.....	3.61	5.13	4.40	4.05	1.76	4.53	5.42	2.80	Hair Cut	
ค่าสระผมและเช็ดผม.....	8.96	29.60	8.11	5.57	2.83	5.49	15.52	2.44	Hair Set	
นวดหน้า นวดตัว.....	1.23	6.02	0.30	0.44	0.22	0.50	1.11	0.13	Face and Body Massage	
บริการส่วนบุคคลอื่น ๆ.....	6.00	15.55	6.11	3.07	3.61	4.56	8.14	3.20	Other Services	

ค่าของใช้ส่วนบุคคล.....	210.84	379.01	207.79	161.07	168.54	191.52	255.55	159.97	Personal Supplies
สบู่ฟอกตัว.....	31.34	46.44	30.55	25.43	28.50	30.15	32.70	27.44	Toilet Soap
ยาสีฟัน.....	31.81	45.62	32.06	26.67	28.66	30.30	34.16	27.96	Toothpaste
แชมพูสระผมและครีมนวดผม.....	51.70	92.36	52.22	39.08	43.32	41.51	59.33	40.20	Shampoo, Conditioner
น้ำยาล้างจานและยาบำรุงผม.....	2.89	8.85	2.89	1.62	1.15	1.92	4.01	1.21	Hairtonic, Hair lotion
น้ำหอม.....	9.03	34.27	7.38	3.59	2.55	5.09	9.75	2.90	Perfume and Cologne
แป้งผัดหน้า แป้งโรยตัว.....	28.87	37.29	32.47	22.61	25.71	30.75	35.48	25.23	Face Powder and powder
ลิปสติค.....	4.61	11.99	4.10	3.84	2.04	3.95	7.58	2.13	Lipstick
เครื่องสำอางอย่างอื่น.....	15.49	35.03	9.78	10.40	13.61	12.41	28.80	7.53	Other Cosmetics
แปรงสีฟัน แปรงสีฟันไฟฟ้า									Tooth Brush , Electric tooth brush ,
แปรงแปรงผมและแปรงแปรงผมไฟฟ้า.....	3.16	5.98	2.49	3.02	2.04	3.72	3.96	2.30	Brushes and Electric brushes
มีดโกนหนวด ใบมีดโกน									Razors , Blades
และเครื่องโกนหนวดไฟฟ้า.....	3.50	7.20	3.63	2.00	2.12	4.53	4.05	2.49	and Electric Shaver
กระดาษชำระและกระดาษเช็ดมือ.....	7.02	17.70	9.13	5.17	2.45	5.12	11.26	3.43	Toilet Paper and Tissue
ผ้าอนามัย.....	19.04	28.30	19.74	15.96	15.17	21.09	21.96	16.13	Sanitary Napkins
ของใช้ส่วนบุคคลอื่น ๆ.....	2.38	7.98	1.35	1.68	1.22	0.98	2.51	1.02	Other Supplies
ค่าซื้อและค่าโดยสารยานพาหนะ									Transport and Communication
และค่าบริการสื่อสาร.....	1,468.12	2,963.90	1,673.44	1,130.82	859.13	1,376.18	1,895.67	1,008.05	
ค่าเดินทางในท้องถิ่น.....	192.83	619.69	224.31	66.76	57.69	155.25	142.69	104.86	Local Transportation
รถประจำทาง.....	79.59	303.35	64.23	17.31	30.29	46.96	48.63	34.65	Bus
รถแท็กซี่ รถสามล้อเครื่อง และ									Taxi and Samlor
รถสามล้อ.....	9.94	51.76	1.92	0.73	3.00	1.99	4.73	1.40	
รถจักรยานยนต์และรถโดยสาร-									Motorcycle , Mini Bus and Van
ขนาดเล็กและรถตู้.....	42.08	133.08	37.63	10.93	10.95	62.40	37.48	21.79	
รถรับส่งนักเรียน.....	24.62	33.83	39.16	29.79	8.78	23.81	18.22	24.06	School Bus
รถรับส่งพนักงาน.....	29.80	73.19	75.62	4.72	3.28	14.49	27.44	20.17	Bus for Clerks only
เรือ.....	1.37	5.38	1.81	0.08	-	1.23	0.80	0.57	Boat and Ferry
รถไฟ.....	0.52	1.51	1.17	0.05	0.03	0.30	0.50	0.29	Trains
ยานพาหนะอื่น ๆ.....	4.91	17.59	2.77	3.15	1.36	4.07	4.89	1.93	Other Local Transport

ตาราง 1 ค่าใช้จ่ายเฉลี่ยต่อเดือนของครัวเรือนเกี่ยวกับสินค้าและบริการต่าง ๆ ไม่รวมอาหาร เครื่องดื่ม และยาสูบ จำแนกตามภาคและเขตการปกครอง (ต่อ)

TABLE 1 AVERAGE MONTHLY EXPENDITURE FOR GOODS AND SERVICES OTHER THAN FOOD AND BEVERAGES BY REGION AND AREA (Contd.)

(บาท-Baht)

ประเภทของค่าใช้จ่าย	ภูมิภาค Region				เขตการปกครอง (ยกเว้นทม.และ 3 จังหวัด)				Expenditure Group
	ทั่วราชอาณาจักร	ภาค			Area (Outside of Greater Bangkok)			นอกเขตเทศบาล	
		Whole Kingdom	กทม. และ 3 จังหวัด Greater Bangkok	เหนือ North	กลาง Central	ใต้ South	นอกเขตเทศบาล Non-Municipal Areas		
ค่าเดินทางออกนอกท้องถิ่น.....	85.42	276.07	75.80	49.02	31.29	57.43	96.19	37.79	Travel out of Area
รถไฟ.....	4.17	12.15	2.82	0.56	0.70	10.47	3.00	2.58	Train Fare
เครื่องบิน.....	2.40	6.35	1.42	2.52	0.21	4.30	7.04	0.31	Air Fare
รถยนต์ หรือรถประจำทาง.....	33.11	105.87	30.91	17.69	17.07	11.18	25.22	17.95	Bus Fare
เรือ.....	0.06	-	0.26	-	0.01	0.09	0.35	0.01	Ship Fare
ค่าพาหนะอื่น ๆ.....	2.20	5.06	1.89	1.53	1.50	1.95	2.84	1.37	Other Fare
ค่าที่พักและอาหารระหว่างทาง.....	14.33	49.64	14.79	8.14	2.61	9.26	14.64	5.93	Hotel rate and meals
ค่าเดินทางเป็นหมู่คณะในประเทศ.....	21.18	59.05	21.24	16.39	7.32	16.77	34.40	8.93	Tours (Domestic)
ค่าเดินทางเป็นหมู่คณะต่างประเทศ.....	7.97	37.95	2.47	2.19	1.87	3.41	8.70	0.71	Tours (Abroad)
ค่าบำรุงรักษาและค่าใช้จ่ายเกี่ยวกับ									
การใช้ยานพาหนะ.....	635.35	1,106.24	753.51	469.41	413.34	694.22	798.38	483.36	Vehicle Operation
น้ำมันเบนซินไร้สารตะกั่ว	165.71	79.45	192.55	133.59	176.61	252.91	188.56	180.29	Unleaded Gasoline
ออกเทน 92,91 และ 87.....									Octane number 92,91,87
น้ำมันเบนซินไร้สารตะกั่ว	168.72	563.73	176.10	112.52	33.20	99.85	197.48	68.39	Unleaded Gasoline
ออกเทน 95.....									Octane number 95
น้ำมันดีเซลหมุนเร็ว.....	127.92	128.51	191.80	105.84	95.67	147.90	211.52	106.73	High Speed Diesel
น้ำมันดีเซลหมุนช้า.....	2.86	-	4.93	2.37	2.48	4.98	5.28	2.92	Low Speed Diesel
แก๊สใช้ในรถยนต์.....	0.01	-	0.03	-	0.03	0.01	0.01	0.02	Liquified Petroleum Gas
น้ำมันเครื่องและอีดิต.....	28.23	32.69	31.83	22.98	24.87	33.92	36.56	25.09	Oil and Lubrication

ล้างรถ ปะยาง ยกเครื่องและซ่อมแซม..	96.12	189.33	109.61	60.33	54.34	121.21	105.30	71.85	Maintenance and Repair
ยางนอก ยางในและแบตเตอรี่.....	10.41	8.65	14.61	9.68	9.94	8.74	14.25	9.86	Tyres and Batteries
ค่าใบอนุญาตขับขี่และค่าทะเบียน	24.42	47.13	26.88	20.23	15.44	21.93	34.08	16.65	Licences and Regis- tration
ยานพาหนะอื่น ๆ.....	10.95	56.75	5.17	1.87	0.76	2.77	5.34	1.56	Other Expenses
ค่าซื้อยานพาหนะ.....	329.96	345.75	372.07	403.27	264.26	301.64	501.90	282.96	Vehicle Purchase
รถยนต์ส่วนบุคคล.....	231.17	275.60	291.86	280.54	168.10	170.96	396.13	179.18	Automobile
รถจักรยานยนต์.....	80.81	31.31	76.36	109.68	73.39	121.91	100.78	87.45	Motorcycle
รถจักรยาน.....	0.67	0.15	0.50	1.58	0.63	0.28	1.26	0.64	Bicycle
ยานพาหนะอื่น ๆ.....	17.31	38.69	3.35	11.47	22.14	8.49	3.73	15.69	Other Vehicles
ค่าใช้จ่ายเกี่ยวกับการสื่อสาร.....	216.98	593.47	238.53	138.03	90.18	162.92	348.76	95.10	Communications services
โทรศัพท์.....	143.44	349.18	150.79	109.55	68.58	120.03	251.64	67.72	Telephone
ค่าบริการ การใช้บริการสื่อสาร.....	69.91	228.75	85.52	27.42	20.40	41.67	94.59	26.27	Packlink Phonelink
ค่าสมาชิกและค่าบริการใช้อินเตอร์เน็ต.	2.57	13.18	1.37	0.26	0.38	0.39	1.12	0.43	Membership and Internet Services
โทรเลข ไปรษณีย์โทร.....	0.36	1.24	0.17	0.18	0.27	0.08	0.28	0.18	Telegraph and Postage
เครื่องเขียน อุปกรณ์และค่าใช้จ่ายอื่น ๆ	0.70	1.12	0.68	0.62	0.55	0.75	1.13	0.50	Stationaries and Supplies
เกี่ยวกับการสื่อสาร.....	7.58	22.68	9.22	4.33	2.37	4.72	7.75	3.98	Communication equipment
ค่าอุปกรณ์การสื่อสาร.....	0.55	0.48	0.28	0.36	0.43	1.63	0.45	0.60	Telephone handset
เครื่องโทรศัพท์.....	6.24	20.58	7.81	3.19	1.77	2.27	5.91	2.94	Mobile phone
โทรศัพท์เคลื่อนที่.....	0.07	0.17	0.19	-	0.02	-	0.06	0.05	Telefax
เครื่องโทรสาร.....	0.10	0.17	0.19	0.08	0.02	0.09	0.23	0.04	Packlink, Phonelink etc. installation tee and others
โทรศัพท์ติดตามตัว.....	0.62	1.28	0.75	0.70	0.13	0.73	1.10	0.35	
ค่าบริการติดตั้ง และอื่น ๆ.....									

ตาราง 1 ค่าใช้จ่ายโดยเฉลี่ยต่อเดือนของครัวเรือนเกี่ยวกับสินค้าและบริการต่าง ๆ ไม่รวมอาหาร เครื่องดื่ม และยาสูบ จำแนกตามภาคและเขตการปกครอง (ต่อ)

TABLE 1 AVERAGE MONTHLY EXPENDITURE FOR GOODS AND SERVICES OTHER THAN FOOD AND BEVERAGE BY REGION AND AREA (Contd.) (บาท-บาท)

ประเภทการปกครอง (ยกเว้นกทม.และ 3 จังหวัด)	เขตการปกครอง (ยกเว้นกทม.และ 3 จังหวัด)						Expenditure Group		
	Area (Outside of Greater Bangkok)								
	ภาค Region	กทม. และ 3 จังหวัด Greater Bangkok	เหนือ North	ตะวันออกเฉียงเหนือ Northeast	ใต้ South	ในเขตเทศบาล Municipal Areas		นอกเขตเทศบาล Non-Municipal Areas	
จำนวนครัวเรือนทั้งหมด	179.16	432.02	214.24	125.23	82.59	142.61	238.89	104.53	Recreation and Reading
ค่าบัตรผ่านประตูและค่าธรรมเนียม...	16.03	58.82	15.04	4.78	5.85	7.87	17.24	5.65	Admissions
โรงพยาบาล...	6.74	28.82	4.63	1.36	1.58	3.97	6.31	1.66	Cinema
โรงละคร สนามมวย สนามกีฬา และงานเทศกาลต่าง ๆ...	4.51	16.81	4.08	1.86	1.84	0.86	3.24	1.93	Other Entertainment
พิพิธภัณฑ์ สวนสาธารณะ ฯลฯ...	1.00	2.01	0.95	0.20	1.36	0.22	1.75	0.58	Museums, Gardens etc.
ค่าธรรมเนียมสมาชิกสโมสรและสมาคมต่าง ๆ...	1.43	3.79	1.18	0.76	0.91	1.21	3.76	0.28	Membership Fees etc.
ค่าเล่นกีฬาต่าง ๆ เช่น กอล์ฟ เทนนิส บิลเลียดและว่ายน้ำ...	2.35	7.39	4.20	0.60	0.16	1.61	2.18	1.20	Sport Fees
ค่าชมและเล่นม้าแข่ง...	-	-	-	-	-	-	-	-	Horse Racing Rate
ค่าเครื่องกีฬา เครื่องเล่น สัตว์เลี้ยง และพันธุ์ไม้ประดับ...	48.78	138.46	46.12	31.12	19.72	42.62	62.75	24.13	Recreative Equipment
ของเล่นเด็กชนิดต่าง ๆ...	12.51	20.53	13.20	7.87	9.65	15.87	16.07	9.72	Children Toys
อุปกรณ์การกีฬาและเครื่องบริหารร่างกายต่าง ๆ...	1.24	4.23	1.17	0.47	0.47	0.83	2.14	0.32	Sport Equipment

ค่าถ่ายรูป รวมค่าฟิล์ม ล้างอัด และขยาย.....	3.22	6.06	2.68	3.61	1.73	3.65	4.91	2.12	Film, Developed and Contact printing
แผ่นเสียง ดิสค์และเทปต่าง ๆ.....	11.32	30.68	14.63	6.39	3.82	9.09	18.55	4.94	Records disk and Tapes
ค่าสมาชิกเคเบิลทีวี.....	6.94	35.17	3.91	1.54	0.42	1.39	5.14	0.73	Cable TV membership fees
ของที่ระลึก ของสะสม.....	1.99	10.80	0.62	0.32	0.16	0.36	0.70	0.24	Souvenir and collecting
ดอกไม้สด ดอกไม้ประดิษฐ์ระดับบ้าน. ค่าใช้จ่ายเกี่ยวกับการทำสวนและ เลี้ยงสัตว์เลี้ยง.....	0.16	0.43	0.14	0.05	0.06	0.25	0.32	0.05	Natural and artificial flowers
	11.40	30.56	9.77	10.87	3.41	11.18	14.92	6.01	Garden and Pet Supplies
ค่าอุปกรณ์การบ้านเงิน.....	22.55	41.82	26.57	21.96	8.96	27.87	34.12	15.09	Musical Equipment
วิทยุหรือโทรทัศน์เดออร์.....	0.26	0.60	0.02	0.20	0.02	0.84	0.06	0.22	Radio
เครื่องเล่นเทป.....	0.94	0.01	0.52	1.36	0.95	2.02	1.31	1.07	Tape recorders
วิทยุพร้อมเครื่องเล่นเทป.....	0.92	1.40	1.99	0.65	0.19	0.97	1.71	0.60	Receiver-tape players
เครื่องเล่นดิสค์และสเตอริโอ.....	5.25	13.36	8.51	4.59	1.03	2.14	6.50	3.03	Disc players and Stereo
เครื่องรับโทรทัศน์.....	9.70	15.83	10.28	11.70	3.94	12.69	14.33	7.10	T.V. Sets
วิดีโอ.....	0.93	2.28	1.82	0.25	0.22	0.82	1.09	0.57	Video
เครื่องคอมพิวเตอร์.....	2.81	5.84	1.17	1.23	1.95	6.02	5.95	1.30	Home Computer equipments
งานรับสัญญาณดาวเทียมและ ค่าติดตั้งเคเบิลทีวี.....	0.15	0.14	0.64	-	-	0.06	0.14	0.16	Cable TV installment fees or satellite discs
เครื่องดนตรี กล้องถ่ายรูปและ อุปกรณ์การบันเทิงอื่น ๆ.....	0.98	1.71	1.01	1.24	0.15	1.69	2.18	0.50	Other Equipment
ค่าธรรมเนียมอุปกรณ์การบันเทิง.....	0.61	0.65	0.61	0.74	0.51	0.62	0.85	0.54	Maintenance and Repair
ค่าใช้จ่ายเกี่ยวกับการอ่าน.....	23.66	72.11	27.68	11.65	7.17	18.10	39.33	8.29	Reading Materials
หนังสือพิมพ์.....	18.09	55.83	22.31	8.24	5.18	13.10	29.08	6.43	Newspaper
หนังสือรายสัปดาห์และรายเดือน.....	3.37	11.29	2.80	1.85	1.08	2.53	5.75	0.90	Magazines
หนังสืออื่น ๆ ค่าธรรมเนียมการใช้ ห้องสมุดและอื่น ๆ.....	2.20	4.99	2.57	1.56	0.91	2.47	4.50	0.96	Books and Library and others

ตาราง 1 ค่าใช้จ่ายโดยเฉลี่ยต่อเดือนของครัวเรือนเกี่ยวกับสินค้าและบริการต่าง ๆ ไม่รวมอาหาร เครื่องดื่ม และยาสูบ จำนวนตามภาคและเขตการปกครอง (ต่อ)

TABLE 1 AVERAGE MONTHLY EXPENDITURE FOR GOODS AND SERVICES OTHER THAN FOOD AND BEVERAGES BY REGION AND AREA (Contd.)

(บาท-บาท)

ประเภทของค่าใช้จ่าย	เขตการปกครอง (ยกเว้นทม. และ 3 จังหวัด)						Expenditure Group
	ภาค Region			Area (Outside of Greater Bangkok)			
	ทั้งหมด และ 3 จังหวัด Greater Bangkok	กลาง Central	เหนือ North	ตะวันออกเฉียงเหนือ Northeast	ใต้ South	นอกเขตเทศบาล Non-Municipal Areas	
ทั้งราชอาณาจักร	68.14	98.83	55.72	40.89	46.15	85.45	Religious Activities
และพิธีกรรมเชถือ	14.90	38.31	5.94	8.70	7.88	19.15	Flowers
ดอกไม้	3.35	2.18	3.09	3.88	4.16	3.88	Joss Sticks
รูปเทียน	49.89	80.32	46.69	28.31	34.11	62.42	Gifts to Wat and others
อาหาร ของถวายพระและอื่น ๆ	247.64	173.47	166.12	115.15	201.48	257.18	Education
ค่าใช้จ่ายเกี่ยวกับการศึกษา	48.86	174.67	26.60	9.69	39.74	55.62	School Fees-Private School
ค่าเล่าเรียนและค่าธรรมเนียมในโรงเรียนเอกชน	25.32	35.86	25.27	19.05	28.75	30.54	School Fees-Government School
ค่าเล่าเรียนและค่าธรรมเนียมในโรงเรียนรัฐบาล	14.27	31.93	13.97	7.81	14.87	18.24	Tuition, Private Vocational
ค่าลงทะเบียนและค่าธรรมเนียมในสถานศึกษาอาชีวศึกษา เอกชน	8.57	10.31	8.68	4.12	13.36	13.92	Tuition, Government Vocational
ค่าลงทะเบียนและค่าธรรมเนียมในสถานศึกษาอาชีวศึกษา รัฐบาล	35.28	195.07	5.99	2.01	9.85	13.70	Tuition, Private University
ค่าลงทะเบียนและค่าธรรมเนียมในสถานศึกษาอุดมศึกษา เอกชน	31.57	132.24	17.88	7.54	19.21	31.32	Tuition, Government University
ค่าลงทะเบียนและค่าธรรมเนียมในสถานศึกษาอุดมศึกษา รัฐบาล	0.45	0.96	0.71	0.25	0.23	0.35	School fees - Adult education
การศึกษาผู้ใหญ่	40.00	63.92	31.84	35.72	36.59	44.48	Text Books
ค่านั่งโต๊ะเรียน	25.00	47.22	19.74	20.19	23.01	25.75	School Equipment
ค่าอุปกรณ์การเรียน							

ค่าเรียนดนตรี วิชาละคร วิชาละเรียน ฯลฯ...	14.29	48.27	7.58	8.96	6.14	11.11	18.80	5.16	Special Lesson etc.
ค่าใช้จ่ายที่เกี่ยวกับการศึกษาอื่น ๆ.....	4.03	6.32	1.46	6.48	2.63	4.76	4.46	3.39	Other Expenses
ค่าใช้จ่ายเกี่ยวกับการจัดงานในโอกาสพิเศษ									
พิเศษ.....	73.60	42.99	93.25	79.81	87.80	37.72	51.47	86.38	Ceremonies
งานแต่งงาน.....	18.78	12.08	14.53	15.62	29.06	12.39	10.56	22.43	Weddings
งานบวช.....	10.83	4.43	21.18	12.67	9.15	4.99	3.77	14.12	Monkhoods
งานศพ.....	32.94	9.71	45.68	42.92	39.76	10.70	26.81	39.95	Cremations
งานวันเกิดและงานอื่น ๆ.....	11.05	16.77	11.86	8.60	9.83	9.64	10.33	9.88	Birthday and Others
ค่าใช้จ่ายเบ็ดเตล็ด.....	10.40	26.96	8.34	11.87	2.70	10.16	14.21	5.54	Miscellaneous Services
ค่าธรรมเนียมตามกฎหมาย.....	0.36	0.77	0.19	0.18	0.23	0.67	0.46	0.24	Legal Fees
ค่าธรรมเนียมความ.....	0.31	0.75	0.21	0.01	0.43	0.07	0.50	0.15	Lawyer Fees
ค่าจ้างเลี้ยงเด็กนอกบ้าน.....	5.20	9.24	3.82	9.20	0.92	6.85	6.98	3.80	Child care services
ค่ายามดูแลความปลอดภัยทั่วไปและอื่น ๆ.....	4.53	16.20	4.12	2.48	1.12	2.57	6.27	1.35	(Outside Dwelling) Guards Fees and Others
ค่าใช้จ่ายที่ไม่เกี่ยวกับการอุปโภค									
บริโภค.....	1,289.49	2,852.07	1,247.91	961.74	780.22	1,212.69	1,626.97	836.34	Non-Consumption Expenditures
ค่าภาษี.....	66.18	293.12	36.76	21.38	11.62	36.65	72.75	11.05	Taxes
ภาษีเงินได้.....	63.94	289.52	35.05	19.44	10.73	31.49	64.77	10.57	Income Tax
ภาษีโรงเรือนและที่ดิน									
ค่าปรับทางกฎหมายและอื่น ๆ.....	2.24	3.60	1.71	1.94	0.89	5.16	7.98	0.48	Other Taxes
ของขวัญและเงินบริจาค									
ทางศาสนา.....	603.88	1,327.28	649.98	375.08	315.96	719.22	785.93	387.59	Gifts and Contributions
ทางการศึกษา.....	51.19	85.03	57.47	35.51	47.85	33.15	55.25	42.20	Religious
เพื่อการกุศลสาธารณะและอื่น ๆ.....	6.57	26.28	2.82	2.86	2.12	4.71	6.59	1.92	Educational
บุคคลภายนอกครัวเรือน.....	135.19	146.98	207.15	104.57	88.10	179.59	167.94	124.17	Other Institutions
	410.93	1,068.99	382.54	232.14	177.89	501.77	556.15	219.30	To Persons

ตาราง 1 ค่าใช้จ่ายเฉลี่ยต่อเดือนของครัวเรือนเกี่ยวกับสินค้าและบริการต่าง ๆ ไม่รวมอาหาร เครื่องดื่ม และยาสูบ จำแนกตามภาคและเขตการปกครอง (ต่อ)

TABLE 1 AVERAGE MONTHLY EXPENDITURE FOR GOODS AND SERVICES OTHER THAN FOOD AND BEVERAGES BY REGION AND AREA (Contd.)

(บาท-บาท)

ประเภทค่าใช้จ่าย	เขตการปกครอง (ยกเว้นกทม. และ 3 จังหวัด)										Expenditure Group
	ภาค Region					Area (Outside of Greater Bangkok)					
	ทั่วราชอาณาจักร	กทม. และ 3 จังหวัด Greater Bangkok	กลาง Central	เหนือ North	ตะวันออกเฉียงเหนือ Northeast	ใต้ South	ในเขตเทศบาล Municipal Areas	นอกเขตเทศบาล Non-Municipal Areas			
ค่าเบียร์ประกัน.....	183.08	386.99	143.66	192.31	142.18	80.44	195.70	131.86			Insurance Premiums
ประกันทรัพย์สิน.....	6.30	34.07	0.50	0.85	0.97	2.50	4.80	0.14			Property Insurance
ประกันชีวิตและเงินฝาก.....	95.75	73.06	78.47	152.75	110.56	25.39	108.03	98.00			Life Insurance, Cremation
ประกันภัยพินทุ.....	47.13	224.07	24.11	8.50	8.28	20.70	35.55	8.35			Auto Insurance
ประกันอุบัติเหตุบุคคลที่สามตาม พ.ร.บ.....	33.64	55.28	40.53	30.07	22.05	31.54	46.93	25.20			Third Party Insurance
ประกันชนิดอื่น ๆ.....	0.26	0.51	0.05	0.14	0.32	0.31	0.39	0.17			Other Insurance
ค่าใช้จ่ายอื่น ๆ.....	436.35	844.68	417.51	372.97	310.46	376.38	572.59	305.84			Other Expenses
ค่าใช้จ่ายเกี่ยวกับค่าสมาชิกอาชีพ.....	44.92	180.94	54.30	9.43	7.11	13.85	33.05	15.86			Occupational Expenses
ค่าดอกเบี้ย.....	210.61	334.59	153.78	211.36	180.72	215.50	306.64	157.23			Interest
เงินสูญหาย.....	3.92	4.36	7.57	1.32	2.46	5.65	4.86	3.58			Lost Money
เงินเดือนคนรับใช้ในบ้าน.....	22.82	124.03	5.33	3.78	1.89	6.12	15.76	0.75			Money Given to Servants
ค่าซื้อสลากกินแบ่งรัฐบาล.....	47.73	101.42	77.99	49.56	12.88	22.38	74.72	28.28			Lottery Tickets
ค่าซื้อสลากกินรวบ.....	92.89	88.87	101.04	93.08	92.68	86.18	115.58	88.12			Numbers Game
การพนันอื่น ๆ.....	7.89	2.70	13.05	1.65	4.63	24.21	15.12	7.30			Other Gambblings
ค่านายหน้าจัดหาคนรับใช้.....	0.02	0.10	-	-	-	-	-	-			Commission to Domestic Servant Services
ค่าใช้จ่ายอื่น ๆ.....	5.55	7.67	4.45	2.79	8.09	2.49	6.86	4.72			Other Expenses

ที่มา : การสำรวจภาวะเศรษฐกิจและสังคมของครัวเรือน พ.ศ. 2543 สำนักงานสถิติแห่งชาติ

Source : The 2000 Household Socio - economic Survey , National Statistical Office.

ตาราง 2 ค่าใช้จ่ายเฉลี่ยของครัวเรือนเกี่ยวกับอาหาร เครื่องดื่ม และยาสูบ ในระยะเวลา 7 วัน จำแนกตามภาคและเขตการปกครอง (บาท-บาท)

TABLE 2 AVERAGE HOUSEHOLD EXPENDITURE IN A 7-DAY PERIOD FOR FOOD, BEVERAGES AND TOBACCO BY REGION AND AREA

อาหารและเครื่องดื่ม	ตัวชี้วัด	ภาค Region						เขตการปกครอง (ยกเว้นกทม. และ 3 จังหวัด)		Food & Beverages
		กทม. และ 3 จังหวัด		นอกเขต		นอกเขต		Food & Beverages		
		Whole Kingdom	Greater Bangkok	North	Central	South	Area (Outside of Greater Bangkok)			
อาหารและเครื่องดื่ม	100.0	18.0	19.2	19.1	31.2	12.5	17.8	64.2	Percent of Households	
ขนาดของครัวเรือนเฉลี่ย	3.6	3.2	3.5	3.4	3.9	3.9	3.4	3.8	Average Household Size	
อาหารปรุงที่บ้าน.....	487.68	588.27	536.79	435.36	427.64	522.57	499.92	460.90	Food Prepared at Home	
ข้าวและอาหารที่ทำจากแป้ง.....	109.87	71.06	98.56	110.73	139.29	99.16	100.47	121.38	Grains and Cereal Products	
เนื้อสัตว์และสัตว์ปีก.....	76.81	79.63	81.77	78.01	67.43	87.62	76.81	76.15	Meat and Poultry	
ปลาและสัตว์น้ำ.....	64.19	67.16	62.20	45.03	65.57	89.01	61.31	64.21	Fishes and Seafood	
นม เนยแข็ง และไข่.....	54.64	80.18	59.98	48.25	40.47	60.71	61.95	46.78	Milk, Cheese and Eggs	
น้ำมันและไขมัน.....	16.09	18.36	22.29	14.41	11.33	18.70	16.35	15.49	Oils and Fats	
ผลไม้และถั่วเปลือกแข็ง.....	55.82	116.96	66.95	38.88	27.14	62.25	63.98	39.36	Fruits and Nuts	
ผัก.....	44.74	50.29	52.67	46.55	37.41	41.97	43.23	43.81	Vegetables	
น้ำตาลและขนมหวาน.....	23.56	27.94	35.77	22.49	14.84	23.84	26.40	21.82	Sugar and Sweets	
เครื่องปรุงรสและเครื่องเทศ										
กาแฟ ชา ฯลฯ.....	21.72	30.10	25.80	18.28	15.94	25.15	24.00	19.17	Spices, Coffee, Tea etc.	
เครื่องดื่มที่ไม่มีแอลกอฮอล์.....	20.24	46.59	30.80	12.73	8.22	14.16	25.42	12.73	Non-Alcoholic Beverages	
อาหารสำเร็จรูป.....	250.25	690.15	256.05	126.87	121.03	215.27	299.97	134.06	Prepared Food	
ซื้อมารับประทานที่บ้าน.....	84.62	208.95	91.39	48.65	49.39	65.77	116.12	47.39	Food Taken Home	
อาหารบริโภคนอกบ้าน.....	165.63	481.20	164.66	78.22	71.64	149.50	183.85	86.67	Food Eaten away from Home	
เครื่องดื่มที่มีแอลกอฮอล์.....	45.86	90.69	53.71	36.77	29.31	34.97	54.19	33.20	Alcoholic Beverages	
ดื่มที่บ้าน.....	23.74	44.43	32.32	19.27	14.82	15.15	26.90	18.07	At Home	
ดื่มนอกบ้าน.....	22.12	46.26	21.39	17.50	14.49	19.82	27.29	15.13	Away from Home	
ยาสูบ หมาก ขาเม็บดู ฯลฯ.....	27.67	41.66	36.84	18.21	19.00	33.22	33.15	22.99	Tobacco Products	

ที่มา : การสำรวจภาวะเศรษฐกิจและสังคมของครัวเรือน พ.ศ. 2543 สำนักงานสถิติแห่งชาติ

Source : The 2000 Household Socio - economic Survey , National Statistical Office.

ตาราง 3.1 ค่าใช้จ่ายโดยเฉลี่ยต่อเดือนของครัวเรือน จำแนกตามภาคและเขตการปกครอง
TABLE 3.1 AVERAGE MONTHLY EXPENDITURE PER HOUSEHOLD, BY REGION AND AREA

ประเภทของสินค้าและบริการ	ภาค Region										เขตการปกครอง ยกเว้น กรุงเทพมหานคร และ 3 จังหวัด		Expenditure Group
	ทั่วราชอาณาจักร		ภาคเหนือ			ภาคตะวันออกเฉียงเหนือ			ภาคใต้		Area (Outside of Greater Bangkok)		
	จำนวนครัวเรือน	ค่าเฉลี่ยต่อครัวเรือน	Greater Bangkok	Central	North	Northeast	South	ไม่เขตเทศบาล	เขตเทศบาล	Non-Municipal Area	Municipal Area		
อัตราร้อยละของครัวเรือน	100.0	18.0	19.2	19.1	31.2	12.5	17.8	64.2			Percent of Household		
ขนาดของครัวเรือนโดยเฉลี่ย	3.6	3.2	3.5	3.4	3.9	3.9	3.4	3.8			Average Household Size		
รวมค่าใช้จ่ายทั้งหมดต่อเดือน	9,848	19,582	10,389	7,318	6,546	9,268	11,417	7,159			Total Monthly Expenditures		
ค่าใช้จ่ายเพื่อการอุปโภคบริโภค	8,558	16,730	9,141	6,357	5,766	8,055	9,790	6,322			Consumption Expenditures		
อาหารและเครื่องดื่ม	3,174	5,498	3,410	2,418	2,360	3,173	3,440	2,559			Food and Beverages		
อาหารปรุงสุกที่บ้าน	2,098	2,530	2,309	1,873	1,840	2,248	2,150	1,983			Food Prepared at Home		
ร้านอาหารที่ต่างจากบ้าน	473	306	424	476	599	426	432	522			Grains and Cereal Products		
เนื้อสัตว์และสัตว์ปีก	330	342	352	336	290	377	330	327			Meat and Poultry		
ปลาและสัตว์น้ำอื่น ๆ	276	289	268	194	282	383	264	276			Fishes and Seafood		
นม เนย เนยแข็ง และไข่	235	345	258	208	174	261	266	201			Milk Cheese and Eggs		
น้ำมันและไขมัน	69	79	96	62	49	81	70	67			Oils and Fats		
ผลไม้และผักสด	240	503	288	167	117	268	275	169			Fruits and Nuts		
ผัก	192	216	227	200	161	181	186	189			Vegetables		
น้ำตาลและขนมหวาน	101	120	154	97	64	103	114	94			Sugar and Sweets		
เครื่องปรุงรสและเครื่องเทศ	94	129	111	79	69	108	103	83			Spices Coffee Tea etc.		
เครื่องดื่มที่ไม่มีแอลกอฮอล์	87	200	132	55	35	61	109	55			Non-Alcoholic Beverages		
อาหารสำเร็จรูป	1,076	2,968	1,101	546	521	926	1,290	577			Prepared Food		
ซื้อมารับประทานที่บ้าน	364	899	393	209	212	283	499	204			Food Taken Home		
อาหารที่บริโภคนอกบ้าน	712	2,069	708	336	308	643	791	373			Food Eaten away from Home		

เครื่องดื่มที่มีแอลกอฮอล์.....	197	390	231	158	126	150	233	143	Alcoholic Beverages
ดื่มที่บ้าน.....	102	191	139	83	64	65	116	78	At Home
ดื่มนอกบ้าน.....	95	199	92	75	62	85	117	65	Away from Home
ยาสูบ นมผง ยานัดดู ฯลฯ.....	119	179	158	78	82	143	143	99	Tobacco Products
เครื่องนุ่งห่มและรองเท้า.....	377	673	361	292	267	440	441	291	Apparel and Footwear
ผ้าและเสื้อผ้า.....	302	555	285	231	209	359	356	229	Cloth and Clothing
รองเท้า.....	75	118	76	61	58	81	85	62	Footwear
ค่าใช้จ่ายเกี่ยวกับที่อยู่อาศัย และเครื่องใช้ในบ้าน.....	2,183	4,800	2,265	1,480	1,408	1,874	2,449	1,499	Housing and Household Operation
ที่อยู่อาศัย.....	388	1,254	395	180	123	300	540	146	Shelter
ค่าประเมินค่าเช่าบ้านที่ครัวเรือน เป็นเจ้าของ.....	1,177	2,324	1,222	836	860	1,020	1,197	901	Imputed Rental Value of Owned Dwelling
เช่าหลัง แยกต่างและน้ำ.....	429	874	448	320	288	376	486	310	Fuel Light and Water
สิ่งก่อสร้างที่ใช้ในบ้าน.....	24	33	27	20	22	23	23	23	Textile, Housefurnishings
เครื่องใช้เบ็ดเตล็ดในบ้าน.....	15	24	17	9	13	14	13	13	Minor Equipment
เครื่องแต่งบ้านและบริเวณอื่น ๆ.....	23	31	26	19	15	35	31	19	Major Equipment
ค่าใช้จ่ายในการทำความสะอาด.....	103	170	116	86	79	90	117	84	Cleaning Supplies
คนรับใช้ในบ้าน.....	23	89	14	11	7	17	42	3	Domestic Servants
ค่าตรวจรักษาพยาบาลและค่ายา.....	263	473	288	214	177	260	302	204	Medical Care
ยาและเวชภัณฑ์ต่าง ๆ.....	49	82	55	42	36	42	49	41	Medicines and Supplies
บริการตรวจรักษาพยาบาล (คนไข้นอก).....	161	311	180	106	105	171	175	121	Medical Services (outpatients)
บริการตรวจรักษาพยาบาล (คนไข้ใน).....	54	81	53	66	36	47	77	41	Medical Services (inpatients)
รายจ่ายส่วนบุคคล.....	266	504	264	201	197	246	324	195	Personal Care
ของใช้ส่วนบุคคล.....	211	379	208	161	169	192	256	160	Personal Supplies
บริการส่วนบุคคล.....	55	125	57	40	29	55	68	35	Personal Services
ค่าใช้จ่ายเกี่ยวกับยานพาหนะ และค่าบริการสื่อสาร.....	1,468	2,964	1,673	1,131	839	1,376	1,896	1,008	Transport and Communication
ค่าเดินทางในท้องถิ่น.....	193	620	224	67	58	155	143	105	Local Transportation
ค่าเดินทางออกนอกท้องถิ่น.....	85	276	76	49	31	57	96	38	Travel Out of Area
ค่าบริการรักษาพยาบาล.....	635	1,106	754	469	413	694	798	483	Vehicle Operation
ค่าซื้อยานพาหนะ.....	330	346	372	403	264	302	502	283	Vehicle Purchase
ค่าใช้จ่ายเกี่ยวกับการสื่อสาร.....	217	593	239	138	90	163	349	95	Communication Services
ค่าอุปกรณ์การสื่อสาร.....	8	23	9	4	2	5	8	4	Communication Equipment

ตาราง 3.1 ค่าใช้จ่ายเฉลี่ยต่อเดือนของครัวเรือน จำแนกตามภาคและเขตการปกครอง (ต่อ)
TABLE 3.1 AVERAGE MONTHLY EXPENDITURE PER HOUSEHOLD, BY REGION AND AREA (Contd.)

(บาท-บาท)

	ทั่วประเทศ		ภาค Region				เขตการปกครอง ยกเว้น กทม.และ 3 จังหวัด		Expenditure Group
	จำนวนครัวเรือน	ค่าเฉลี่ย	กทม. และ 3 จังหวัด Greater Bangkok		นอกเขต		Area (Outside of Greater Bangkok)		
			กทม. และ 3 จังหวัด Greater Bangkok	กลาง Central	เหนือ North	ตะวันออก Northeast	ใต้ South	นอกเขต Non-Municipal Area	
การบันเทิงและการอ่าน	179	432	214	125	83	143	239	104	Recreation and Reading
บันเทิงทางวิทยุและโทรทัศน์	16	59	15	5	6	8	17	6	Admissions
อุปกรณ์วิทยุ โทรทัศน์ เครื่องเล่น	49	138	46	31	20	43	63	24	Recreative Equipment
อุปกรณ์การบันเทิง	23	42	27	22	9	28	34	15	Musical Equipment
ค่าใช้จ่ายเกี่ยวกับการอ่าน	24	72	28	12	7	18	39	8	Reading Materials
กิจกรรมทางศาสนาและพิธีกรรม	68	121	99	56	41	46	85	51	Religious Activities
การศึกษา	248	747	173	166	115	201	257	128	Education
ค่าจ้างเบ็ดเตล็ด	84	70	102	92	90	48	66	92	Miscellaneous
ค่าใช้จ่ายที่ไม่เกี่ยวกับการอุปโภค	1,290	2,852	1,248	962	780	1,213	1,627	836	Non-Consumption Expenditures
ภาษี	66	293	37	21	12	37	73	11	Direct Taxes
ของขวัญและเงินบริจาค	604	1,327	650	375	316	719	786	388	Gifts and Contributions
เบี้ยประกันภัย	183	387	144	192	142	80	196	132	Insurance Premiums
ค่าซื้อสลากกินแบ่งและ									Lottery Tickets and Other
การพนันอื่น ๆ	149	193	192	144	110	133	205	124	Gamblings
ดอกเบี้ยเงินกู้และดอกเบี้ยเซฟ	211	335	154	211	181	215	307	157	Interest on Debts and Shares
ค่าใช้จ่ายอื่น ๆ	77	317	72	17	20	28	61	25	Other Expenses

ค่าใช้จ่ายเกี่ยวกับการอุปโภค	8,558	16,730	9,141	6,357	5,766	8,055	9,790	6,322	All Consumption Items
บริโภคทั้งหมด	6,321	12,910	6,988	4,600	3,821	6,164	7,627	4,439	Purchased
ซื้อ	2,572	5,019	2,930	1,845	1,557	2,698	2,976	1,893	Food and Beverages
อาหารและเครื่องดื่ม	247	825	232	90	85	208	341	87	Shelter
ที่อยู่อาศัย	3,502	7,066	3,826	2,666	2,178	3,257	4,310	2,459	Other Goods and Services
สินค้าและบริการอื่น ๆ									
ได้รับเป็นส่วนหนึ่งของค่าแรง									
เงินเดือน	215	614	274	104	71	172	328	93	Received as Part of Pay
อาหารและเครื่องดื่ม	51	139	66	18	16	60	72	25	Food and Beverages
ที่อยู่อาศัย	70	166	98	45	26	58	142	29	Shelter
สินค้าและบริการอื่น ๆ	94	309	109	41	28	55	114	38	Other Goods and Services
ครัวเรือนผลิตเอง	1,678	2,562	1,567	1,340	1,628	1,407	1,525	1,509	Home Produced
อาหารและเครื่องดื่ม 1/	431	194	285	432	685	303	271	528	Food and Beverages 1/
ค่าประเมินค่าเช่าบ้านที่ครัวเรือน									Imputed Rental Value of Owned
เป็นเงินของ	1,177	2,324	1,222	836	860	1,020	1,197	901	Dwelling
สินค้าและบริการอื่น ๆ	70	44	59	73	83	84	57	80	Other Goods and Services
สินค้าและบริการต่าง ๆ ที่ได้รับโดย									
ไม่ต้องเสียเงิน	344	644	312	312	247	312	309	281	Received Free
อาหารและเครื่องดื่ม	119	146	129	124	102	113	121	113	Food and Beverages
ที่อยู่อาศัย	71	264	65	45	12	34	57	30	Shelter
สินค้าและบริการอื่น ๆ	153	235	119	143	133	165	132	139	Other Goods and Services
ยอดรวมของสินค้าและบริการ									
ที่ได้รับโดยไม่ต้องเสียเงิน	2,237	3,820	2,153	1,756	1,945	1,891	2,163	1,883	Total Received in-Kind

1/ รวมพืชผลที่ได้รับเป็นค่าเช่า

ที่มา : การสำรวจภาวะเศรษฐกิจและสังคมของครัวเรือน พ.ศ. 2543 สำนักงานสถิติแห่งชาติ

1/ Includes crops received as rent

Source : The 2000 Household Socio-economic Survey, National Statistical Office

ตาราง 3.2 ค่าใช้จ่ายเฉลี่ยต่อเดือนของครัวเรือน จำแนกตามสถานะทางเศรษฐกิจสังคมของครัวเรือน

TABLE 3.2 AVERAGE MONTHLY EXPENDITURE PER HOUSEHOLD BY SOCIO-ECONOMIC CLASS

ประเภทของค่าใช้จ่าย	ผู้ถือครองทำภาคเกษตร										ลูกจ้าง		Expenditure Group
	Farm Operators					Employees					ผู้ปฏิบัติงาน ในกระบวน การผลิต Production Workers	ผู้ไม่ได้ ปฏิบัติงาน เชิงเศรษฐกิจ Econo- mically Inactive	
	ครัวเรือน ทั้งหมด All House- holds	เป็นเจ้าของ ที่ดิน Mainly Owning Land	เช่าที่ดิน Mainly Renting Land	ผู้ดำเนินการเอง ที่มีรายการเกษตร Own-Account Worker, Non-Farm Workers	ผู้ปฏิบัติงาน วิชาชีพ นักวิชาการและ นักบริหาร Professional Tech. & Adm. Workers	พนักงาน ทั่วไป General Workers	พนักงาน ช่าง และให้บริการ Clerical Sales & Services Workers	ผู้ปฏิบัติงาน ในกระบวน การผลิต Production Workers	ผู้ไม่ได้ ปฏิบัติงาน เชิงเศรษฐกิจ Econo- mically Inactive				
อัตราร้อยของครัวเรือน	100.0	20.4	4.2	16.3	8.2	7.1	1.9	13.2	12.4	16.3	Percent of Household		
ขนาดของครัวเรือนโดยเฉลี่ย	3.6	4.0	4.0	3.8	3.5	3.8	3.7	3.6	3.7	2.8	Average Household Size		
รวมค่าใช้จ่ายทั้งหมดต่อเดือน	9,948	8,185	6,417	12,821	22,751	4,858	6,241	12,349	8,907	7,148	Total Monthly Expenditures		
ค่าใช้จ่ายเพื่อการอุปโภคบริโภค	8,558	5,535	5,721	11,083	18,586	4,474	5,524	10,808	7,856	6,359	Consumption Expenditures		
อาหารและเครื่องดื่ม	3,174	2,347	2,488	3,917	5,335	2,167	2,545	4,002	3,364	2,257	Food and Beverages		
อาหารปรุงสุกที่บ้าน	2,098	1,980	2,079	2,382	2,819	1,784	1,933	2,212	2,153	1,828	Food Prepared at Home		
ข้าวและอาหารทำจากแป้ง	473	601	567	452	417	486	485	399	460	398	Grains and Cereal Products		
เนื้อสัตว์และสัตว์ปีก	330	327	340	376	408	302	331	337	344	245	Meat and Poultry		
ปลาและสัตว์น้ำอื่น ๆ	276	299	300	293	351	255	255	267	264	215	Fishes and Seafood		
นม เนยแข็ง และไข่	235	166	172	277	431	167	175	282	245	189	Milk Cheese and Eggs		
น้ำมันและไขมัน	69	62	75	78	87	65	63	74	78	52	Oils and Fats		
ผลไม้และหัวปลีถั่ว	240	144	171	320	463	130	164	313	247	180	Fruits and Nuts		
ผัก	192	190	219	203	237	190	203	194	195	152	Vegetables		
น้ำตาลและขนมหวาน	101	80	104	129	123	82	109	111	115	79	Sugar and Sweets		
เครื่องปรุงรสและเครื่องเทศ	94	77	84	110	151	73	85	107	96	69	Spices Coffee Tea etc.		
เครื่องดื่มที่ไม่มีแอลกอฮอล์	87	35	46	144	151	35	64	129	108	49	Non-Alcoholic Beverages		
อาหารสำเร็จรูป	1,076	367	409	1,535	2,516	383	612	1,790	1,212	629	Prepared Food		
ของมอบคุณที่บ้าน	364	136	148	618	630	128	233	522	393	285	Food Taken Home		
อาหารบริโภคนอกบ้าน	712	231	261	917	1,886	255	379	1,268	818	344	Food Eaten away from Home		

เครื่องดื่มที่มีแอลกอฮอล์	197	116	117	219	341	130	362	246	89	Alcoholic Beverages
ดื่มที่บ้าน	102	64	75	127	126	77	180	133	46	At Home
ดื่มนอกบ้าน	95	51	42	92	214	53	181	114	43	Away from Home
ยาสูบ หมกก ฮานด์ ๓๒๓	119	82	91	170	122	92	170	163	57	Tabacco Products
เครื่องนุ่งห่มและรองเท้า	377	255	241	440	1,057	180	461	293	262	Apparel and Footwear
ผ้าและเสื้อผ้า	302	198	189	355	883	139	363	228	213	Cloth and Clothing
รองเท้า	75	58	52	84	174	42	98	65	48	Footwear
ค่าเช่ารถเกี่ยวกับที่อยู่อาศัย และเครื่องใช้ในบ้าน	2,183	1,394	1,408	2,775	4,875	1,032	2,605	1,867	1,923	Housing and Household Operation
ที่อยู่อาศัย	388	63	58	466	988	78	740	468	315	Shelter
ค่าประเมินค่าบ้านที่ครัวเรือน เป็นเจ้าของ	1,177	929	920	1,431	2,591	624	1,164	866	1,123	Imputed Rental Value of Owned Dwelling
เชื้อเพลิง แสงสว่างและน้ำ	429	285	299	621	867	234	493	368	326	Fuel Light and Water
สิ่งก่อสร้างในบ้าน	24	20	19	25	47	18	22	25	26	Textile Housefurnishings
เครื่องใช้เบ็ดเตล็ดในบ้าน	15	12	14	26	21	6	16	12	12	Minor Equipment
เครื่องแต่งบ้านและบริเวณที่อื่น ๆ	23	10	17	28	57	9	32	25	17	Major Equipment
ค่าใช้จ่ายในการทำความสะอาด	103	74	83	131	182	61	132	101	77	Cleaning Supplies
คนรับใช้ในบ้าน	23	-	-	48	122	1	5	2	27	Domestic Servants
ค่าตรวจรักษาพยาบาลและค่ายา	263	187	170	326	517	121	293	167	315	Medical Care
ยาและเวชภัณฑ์ต่าง ๆ	49	36	46	73	59	37	46	41	53	Medicines and Supplies
บริการตรวจรักษาพยาบาล (คนไข้เอก)	161	122	96	197	339	66	178	96	182	Medical Services (outpatients)
บริการตรวจรักษาพยาบาล (คนไข้ใน)	54	30	28	56	120	18	69	29	80	Medical Services (inpatients)
รายจ่ายส่วนบุคคล	266	173	176	332	572	156	340	257	190	Personal Care
ของใช้ส่วนบุคคล	211	144	146	260	430	126	270	207	152	Personal Supplies
บริการส่วนบุคคล	55	28	31	73	142	30	70	50	38	Personal Services
ค่าใช้จ่ายเกี่ยวกับยานพาหนะ และค่าบริการสื่อสาร	1,468	724	746	2,147	4,451	415	1,978	1,144	800	Transport and Communication
ค่าเดินทางในท้องถิ่น	193	71	82	198	424	73	347	311	95	Local Transportation
ค่าเดินทางออกนอกท้องถิ่น	85	23	17	128	319	27	98	67	54	Travel Out of Area
ค่าบริการรักษายานพาหนะ	635	443	435	838	2,083	240	767	419	268	Vehicle Operation
ค่ารักษายานพาหนะ	330	140	125	593	765	59	495	234	223	Vehicle Purchase
ค่าใช้จ่ายเกี่ยวกับบริการสื่อสาร	217	46	87	377	826	17	260	108	157	Communication Services
ค่าอุปกรณ์การสื่อสาร	8	2	-	12	34	-	10	6	3	Communication Equipment

ค่าใช้จ่ายเกี่ยวกับภาษี	8,558	5,535	5,721	11,083	18,586	4,474	5,524	10,808	7,856	6,359	All Consumption Items
บริโภคทั้งหมด	6,321	3,611	3,890	8,601	14,320	3,166	3,978	8,460	6,109	4,123	Purchased
ซื้อ	2,572	1,559	1,764	3,218	4,905	1,695	2,047	3,499	2,919	1,661	Food and Beverages
ที่อยู่อาศัย	247	51	35	396	368	34	127	439	326	229	Shelter
สินค้าและบริการอื่น ๆ	3,502	2,001	2,091	4,987	9,047	1,437	1,804	4,522	2,863	2,233	Other Goods and Services
ได้รับเป็นส่วนหนึ่งของค่าแรง											Received as Part of Pay
เงินเดือน	215	9	20	49	915	74	135	563	365	12	Food and Beverages
อาหารและเครื่องดื่ม	51	5	8	14	125	35	12	175	87	4	Shelter
ที่อยู่อาศัย	70	-	-	10	351	22	29	191	95	2	Other Goods and Services
สินค้าและบริการอื่น ๆ	94	4	12	25	439	17	94	197	182	7	Home Produced
ครัวเรือนผลิตเอง	1,678	1,737	1,645	2,186	2,792	1,032	1,194	1,390	1,173	1,504	Food and Beverages 1/
อาหารและเครื่องดื่ม 1/	431	722	651	612	166	347	391	190	265	328	Imputed Rental Value of Owned Dwelling
ค่าประเมินค่าเช่าบ้านที่ครัวเรือนเป็นเจ้าของ	1,177	929	920	1,431	2,591	624	752	1,164	866	1,123	Other Goods and Services
เป็นค่าเช่า	70	86	73	143	35	61	51	36	41	53	Received Free
สินค้าและบริการอื่น ๆ											Food and Beverages
สินค้าและบริการต่าง ๆ ที่ได้รับ	344	179	166	246	558	203	217	395	209	720	Shelter
โดยไม่ต้องเสียเงิน	119	62	66	73	138	90	94	137	92	264	Other Goods and Services
อาหารและเครื่องดื่ม	71	12	22	60	269	23	27	110	47	84	Total Received in-Kind
ที่อยู่อาศัย	153	104	78	114	151	91	96	147	70	371	
สินค้าและบริการอื่น ๆ											
รวมรวมของสินค้าและบริการที่ได้รับโดยไม่ต้องเสียเงิน	2,237	1,925	1,831	2,482	4,265	1,309	1,546	2,348	1,746	2,236	

1/ รวมพืชผลที่ได้รับเป็นค่าเช่า

ที่มา: การสำรวจภาวะเศรษฐกิจและสังคมของครัวเรือน พ.ศ. 2543 สำนักงานสถิติแห่งชาติ

1/ Includes crops received as rent
Source: The 2000 Household Socio-economic Survey, National Statistical Office.

ตาราง 3.3 ค่าใช้จ่ายโดยเฉลี่ยต่อเดือนของครัวเรือน จำแนกตามสถานทางเศรษฐกิจของครัวเรือน กรุงเทพมหานครและ 3 จังหวัดรอบกรุงเทพมหานคร
 TABLE 3.3 AVERAGE MONTHLY EXPENDITURE PER HOUSEHOLD BY SOCIO-ECONOMIC CLASS, GREATER BANGKOK METROPOLITAN AREA (บาท-บาท)

ประเภทของค่าใช้จ่าย	ผู้ถือครองทำมาหากิน										ลูกจ้าง			Expenditure Group	
	Farm Operators					Employees					ผู้ไม่ได้ปฏิบัติงาน	เชิงเศรษฐกิจ	Econo- mically Inactive		
	ครัวเรือนทั้งหมด	เป็นเจ้าของที่ดิน	เช่าที่ดิน	ผู้ดำเนินการของตนเอง	ผู้ปฏิบัติงานรายชีพ	คณงาน	คณงานทั่วไป	คณงานและให้บริการ	พนักงาน	ผู้ปฏิบัติงานในกระบวนการผลิต					ผู้ปฏิบัติงาน
	All House-holds	Mainly Owning Land	Mainly Renting Land	Own-Account Worker, Non-Farm	Professional Tech. & Adm. Workers	General Workers	ที่ไป	และให้บริการ	Clerical Sales & Services Workers	Production Workers	ผู้ปฏิบัติงาน	ผู้ไม่ได้ปฏิบัติงาน	เชิงเศรษฐกิจ	Econo- mically Inactive	
อัตราส่วนของครัวเรือน	100.0	0.1	0.3	22.9	18.1	0.5	1.5	29.2	18.2	9.1	Percent of Household				
ขนาดของครัวเรือนโดยเฉลี่ย	3.2	3.3	4.3	3.7	3.6	3.8	2.4	3.2	2.8	2.3	Average Household Size				
รวมค่าใช้จ่ายทั้งหมดคือเดือน	19,562	15,111	15,248	20,981	33,251	10,827	9,499	16,430	11,994	16,533	Total Monthly Expenditures				
ค่าใช้จ่ายเพื่อการอุปโภคบริโภค	16,730	13,820	13,917	18,204	27,145	9,775	7,498	14,393	10,221	14,886	Consumption Expenditures				
อาหารและเครื่องดื่ม	5,498	5,187	4,812	6,028	7,428	4,418	3,216	5,136	4,435	4,076	Food and Beverages				
อาหารปรุงที่บ้าน	2,530	3,824	3,481	2,763	3,323	2,393	1,915	2,346	2,121	1,861	Food Prepared at Home				
ข้าวกัดและอาหารที่ห้จากแม่	306	537	462	330	350	369	274	290	302	208	Grains and Cereal Products				
เนื้อสัตว์และสัตว์ปีก	342	466	556	378	443	340	275	323	296	213	Meat and Poultry				
ปลาและสัตว์น้ำอื่น ๆ	289	586	539	319	401	374	215	265	219	202	Fishes and Seafood				
นม เนยแข็ง และไข่	345	371	326	368	513	229	269	317	259	233	Milk Cheese and Eggs				
น้ำมันและไขมัน	79	163	143	84	91	94	78	79	74	48	Oils and Fats				
ผลไม้และผักสด	503	615	418	546	690	462	293	453	387	453	Fruits and Nuts				
ผัก	216	378	461	229	301	271	179	203	172	139	Vegetables				
น้ำตาลและนมหวาน	120	273	241	139	128	83	143	112	112	93	Sugar and Sweets				
เครื่องปรุงรสและเครื่องเทศ	129	153	163	129	183	81	97	119	113	100	Spices Coffee Tea etc.				
เครื่องดื่มที่ไม่มีแอลกอฮอล์	200	279	171	232	223	91	92	185	189	172	Non-Alcoholic Beverages				
อาหารสำเร็จรูป	2,968	1,364	1,331	3,275	4,106	2,025	1,300	2,790	2,313	2,216	Prepared Food				
อาหารบริโภคที่บ้าน	899	363	494	1,207	918	497	431	777	771	851	Food Taken Home				
อาหารบริโภคนอกบ้าน	2,069	1,001	838	2,067	3,188	1,528	870	2,013	1,542	1,364	Food Eaten away from Home				

เครื่องดื่มที่มีแอลกอฮอล์.....	390	122	230	341	438	343	207	477	389	181	Alcoholic Beverages
ดื่มที่บ้าน.....	191	122	153	189	136	292	117	244	199	129	At Home
ดื่มนอกบ้าน.....	199	-	77	152	302	51	90	233	190	52	Away from Home
ยาสูบ หมาก ยาน้ำดื่ม ฯลฯ.....	179	222	211	217	133	187	161	181	220	87	Tabacco Products
เครื่องปรุงหมัและรองเท้า.....	673	244	211	650	1,395	822	130	579	310	421	Apparel and Footwear
ผ้าและเสื้อผ้า.....	555	208	166	526	1,183	650	116	464	245	373	Cloth and Clothing
รองเท้า.....	118	37	45	123	212	172	13	115	65	48	Footwear
ค่าใช้จ่ายเกี่ยวกับที่อยู่อาศัย และเครื่องใช้ในบ้าน.....	4,800	3,510	3,198	5,301	8,318	1,693	1,999	3,675	2,514	5,444	Housing and Household Operation
ที่อยู่อาศัย.....	1,254	-	207	1,146	1,638	444	629	1,153	1,071	1,659	Shelter
ค่าปะเมินค่าบ้านที่รักรื้อถอน เป็นค่าของ.....	2,324	2,847	1,970	2,656	4,634	538	867	1,607	807	2,686	Imputed Rental Value of Owned Dwelling
เชื้อเพลิง แสงสว่างและน้ำ.....	874	418	816	1,095	1,438	440	388	674	456	790	Fuel Light and Water
สิ่งก่อสร้างที่ใช้ในบ้าน.....	33	-	15	21	63	129	2	22	32	36	Textile Housefurnishings
เครื่องใช้เบ็ดเตล็ดในบ้าน.....	24	-	-	51	21	3	28	17	13	9	Minor Equipment
เครื่องแต่งบ้านและบริเวณพื้นที่.....	31	24	11	28	58	7	19	32	15	22	Major Equipment
ค่าใช้จ่ายในการทำความสะอาด.....	170	222	178	183	238	132	67	168	120	125	Cleaning Supplies
คนรับใช้ในบ้าน.....	89	-	-	122	227	-	-	3	-	216	Domestic Servants
ค่าตรวจรักษาพยาบาลและศัลยา.....	473	567	456	574	750	243	397	399	178	527	Medical Care
ยาและเวชภัณฑ์ต่าง ๆ.....	82	120	95	140	86	83	67	56	49	78	Medicines and Supplies
บริการตรวจรักษาพยาบาล (คนไข้นอก).....	311	447	362	353	561	156	319	264	97	292	Medical Services (outpatients)
บริการตรวจรักษาพยาบาล (คนไข้ใน).....	81	-	-	81	104	5	12	79	31	157	Medical Services (inpatients)
ราชภัฏส่วนบุคคล.....	504	645	384	528	780	372	212	432	345	503	Personal Care
ของใช้ส่วนบุคคล.....	379	592	294	389	564	297	174	335	274	377	Personal Supplies
บริการส่วนบุคคล.....	125	53	90	139	216	75	39	97	71	127	Personal Services
ค่าใช้จ่ายเกี่ยวกับยานพาหนะ และค่าบริการสื่อสาร.....	2,964	1,530	3,057	3,030	5,689	1,330	874	2,672	1,394	1,903	Transport and Communication
ค่าเดินทางในท้องถิ่น.....	620	968	475	470	855	246	422	652	660	399	Local Transportation
ค่าเดินทางออกนอกท้องถิ่น.....	276	53	9	336	535	814	228	149	149	257	Travel Out of Area
ค่าบำรุงรักษายานพาหนะ.....	1,106	431	1,055	978	2,790	192	122	915	274	579	Vehicle Operation
ค่าซื้อยานพาหนะ.....	346	-	1,224	567	149	1	23	521	144	71	Vehicle Purchase
ค่าใช้จ่ายเกี่ยวกับบริการสื่อสาร.....	593	77	294	656	1,296	78	79	416	164	597	Communication Services
ค่าอุปกรณ์การสื่อสาร.....	23	-	-	22	65	-	-	18	4	-	Communication Equipment

ตาราง 3.4 ค่าใช้จ่ายเฉลี่ยต่อเดือนของครัวเรือน จำแนกตามสถานะทางเศรษฐกิจของครัวเรือน ในเขตเทศบาล (ขณเกินกรุงเทพมหานครและ 3 จังหวัดรอบกรุงเทพมหานคร)
TABLE 3.4 AVERAGE MONTHLY EXPENDITURE PER HOUSEHOLD BY SOCIO-ECONOMIC CLASS, MUNICIPAL AREAS (OUTSIDE OF GREATER BANGKOK METROPOLITAN AREA)
(บาท-บาท)

ประเภทของค่าใช้จ่าย	ผู้ถือครองทำเกษตร										ผู้ไม่ได้ปฏิบัติงาน Econo- mically Inactive	Expenditure Group
	Farm Operators					Employees						
	ครัวเรือนทั้งหมด All House- holds	เป็นเจ้าของที่ดิน Mainly Owning Land	เช่าที่ดิน Mainly Renting Land	ผู้ดำเนินงานของตนเอง ที่ไม่ใช่เกษตรกร Own-Account Worker, Non-Farm Workers	ผู้ปฏิบัติงานวิชาชีพ นักวิชาการและ นักบริหาร Professional Tech. & Adm. Workers	ผู้ปฏิบัติงานในครอบครัว พนักงานขาย และให้บริการ Clerical Sales & Services Workers	ผู้ปฏิบัติงานในครอบครัว การผลิต Production Workers	ผู้ไม่ได้ปฏิบัติงาน เชิงเศรษฐกิจ	Percent of Household Average Household Size	Total Monthly Expenditures Consumption Expenditures		
อัตราส่วนของครัวเรือน	100.0	6.6	2.1	26.7	13.5	4.0	1.7	18.3	11.7	15.4	2.6	
ขนาดของครัวเรือนโดยเฉลี่ย	3.4	3.8	3.7	3.7	3.2	3.7	3.7	3.4	3.6			
รวมค่าใช้จ่ายทั้งหมดเดือน	11,417	7,400	7,594	12,423	19,218	5,293	6,381	11,453	9,091	8,918		
ค่าใช้จ่ายเพื่อการอุปโภคบริโภค	9,790	6,618	6,681	10,698	15,396	4,860	5,825	9,968	8,000	7,931		
อาหารและเครื่องดื่ม	3,440	2,615	2,739	3,744	4,558	2,251	2,608	3,653	3,328	2,612		
อาหารปรุงที่บ้าน	2,150	2,128	2,197	2,353	2,538	1,801	1,959	2,072	2,103	1,703		
ข้าวและอาหารที่ทำจากแป้ง	432	577	543	459	411	479	501	395	434	349		
เนื้อสัตว์และสัตว์ปีก	330	344	368	357	373	302	331	317	339	252		
ปลาและสัตว์น้ำอื่น ๆ	264	297	333	287	302	233	259	241	249	213		
นม เนยแข็ง และไข่	266	193	181	290	379	174	153	274	234	223		
น้ำมันและไขมัน	70	65	79	79	76	67	67	66	76	53		
ผลไม้และถั่วเปลือกแข็ง	275	192	188	304	399	149	155	275	244	233		
ผัก	186	220	229	199	192	188	195	172	193	147		
น้ำตาลและขนมหวาน	114	102	96	127	127	83	130	113	123	86		
เครื่องดื่มปรุงรสและเครื่องดื่ม												
กาแฟ ฯลฯ	103	86	97	115	144	76	83	100	93	75		
เครื่องดื่มที่ไม่มีแอลกอฮอล์	109	53	81	135	135	50	84	119	118	70		
อาหารสำเร็จรูป	1,290	487	543	1,391	2,019	449	649	1,581	1,225	909		
อาหารบริโภคที่บ้าน	499	212	199	659	648	171	267	521	413	406		
อาหารบริโภคนอกบ้าน	791	275	343	732	1,372	278	382	1,060	812	503		

เครื่องดื่มที่มีแอลกอฮอล์	233	125	165	327	164	201	303	266	144	Alcoholic Beverages
คิมที่บ้าน	116	67	109	121	106	130	136	155	57	At Home
คิมนอกบ้าน	117	58	56	206	58	71	168	111	87	Away from Home
ยาสูบ หมาก ฮานาดี ๖๓๗	143	105	150	123	108	134	169	184	72	Tobacco Products
เครื่องนุ่งห่มและรองเท้า	441	285	242	1,016	166	156	412	323	324	Apparel and Footwear
ผ้าและเสื้อผ้า	356	227	176	857	124	128	318	245	261	Cloth and Clothing
รองเท้า	85	57	66	159	42	28	94	79	62	Footwear
ค่าใช้จ่ายเกี่ยวกับที่อยู่อาศัย และเครื่องใช้ในบ้าน	2,449	1,726	1,616	3,621	1,190	1,549	2,343	1,923	2,448	Housing and Household Operation
ที่อยู่อาศัย	540	82	179	902	159	304	746	571	425	Shelter
ค่าประเมินค่าเช่าบ้านที่ครัวเรือน เป็นเจ้าของ	1,197	1,174	969	1,675	650	797	963	771	1,432	Imputed Rental Value of Owned Dwelling
เรือเพลิง แสงสว่างและน้ำ	486	347	346	636	278	340	439	385	418	Fuel Light and Water
สิ่งก่อสร้างที่ใช้ในบ้าน	23	14	13	45	11	17	24	25	14	Textile Householdings
เครื่องใช้เบ็ดเตล็ดในบ้าน	13	10	5	23	7	3	12	12	10	Minor Equipment
เครื่องแต่งบ้านและบริเวณอื่น ๆ	31	10	15	61	13	17	27	46	18	Major Equipment
ค่าใช้จ่ายในการทำความสะอาด	117	87	90	162	72	71	121	107	87	Cleaning Supplies
คนรับใช้ในบ้าน	42	2	-	117	-	-	12	6	44	Domestic Servants
ค่าตรวจรักษาพยาบาลและค่ายา	302	180	189	448	160	190	276	181	399	Medical Care
ยานและรถจักรยานยนต์ต่าง ๆ	49	37	38	54	44	34	40	38	52	Medicines and Supplies
บริการตรวจรักษาพยาบาล (คนไข้เอก)	175	88	125	292	69	136	151	109	210	Medical Services (outpatients)
บริการตรวจรักษาพยาบาล (คนไข้ใน)	77	56	26	103	48	20	86	34	137	Medical Services (inpatients)
รายจ่ายส่วนบุคคล	324	211	204	548	182	197	343	271	245	Personal Care
ของใช้ส่วนบุคคล	256	174	165	423	148	157	274	221	185	Personal Supplies
บริการส่วนบุคคล	68	37	39	126	34	41	68	50	60	Personal Services
ค่าใช้จ่ายเกี่ยวกับยานพาหนะ และค่าบริการสื่อสาร	1,896	1,083	1,112	3,778	429	556	1,959	1,169	1,096	Transport and Communication
ค่าเดินทางในท้องถิ่น	143	64	79	202	87	118	167	247	91	Local Transportation
ค่าเดินทางนอกท้องถิ่น	96	23	22	227	20	19	82	63	100	Travel Out of Area
ค่าบริการรักษายานพาหนะ	798	639	660	1,870	212	289	812	440	358	Vehicle Operation
ค่าซื้อยานพาหนะ	502	216	196	723	82	89	610	291	257	Vehicle Purchase
ค่าใช้จ่ายเกี่ยวกับบริการสื่อสาร	349	136	150	736	28	39	282	126	287	Communication Services
ค่าอุปกรณ์การสื่อสาร	8	5	3	19	-	2	6	2	2	Communication Equipment

ตาราง 3.4 ค่าใช้จ่ายเฉลี่ยต่อเดือนของครัวเรือน จำแนกตามสถานะทางเศรษฐกิจของครัวเรือน ในเขตเทศบาล (ยกเว้นกรุงเทพมหานครและ 3 จังหวัดรอบกรุงเทพมหานคร) (ต่อ) (บาท-บาท)

TABLE 3.4 AVERAGE MONTHLY EXPENDITURE PER HOUSEHOLD BY SOCIO-ECONOMIC CLASS, MUNICIPAL AREAS (OUTSIDE OF GREATER BANGKOK METROPOLITAN AREA) (Contd.)

ประเภทของค่าใช้จ่าย	ผู้ครอบครองทำเกษตร										ลูกจ้าง			ผู้มีได้ปฏิบัติงานเชิงเศรษฐกิจ Economicallly Inactive
	ครัวเรือนทั้งหมด					ผู้ดำเนินงาน					ผู้ปฏิบัติงานในกระบวนการผลิต			
	ครัวเรือนทั้งหมด	เป็นเจ้าของที่ดิน	เช่าที่ดิน	เช่าที่ดิน Mainly Renting	ผู้ดำเนินงานของตนเอง	ผู้ปฏิบัติงานวิชาชีพ	ผู้ปฏิบัติงาน	พนักงานขาย	ผู้ปฏิบัติงานในกระบวนการผลิต	พนักงานทั่วไป	เสมียนพนักงานและให้บริการ	ผู้ปฏิบัติงานในกระบวนการผลิต	ผู้ปฏิบัติงานเชิงเศรษฐกิจ	
การบันเทิงและการอ่าน	239	94	95	442	73	100	205	168	220	Recreation and Reading				
บัตรผ่านประตูและค่าธรรมเนียม	17	3	10	35	4	1	12	16	21	Admissions				
อุปกรณ์การทำเครื่องเล่น	63	18	23	157	11	13	50	36	65	Recreative Equipment				
สัตว์เลี้ยงและไม่ประดับ	34	9	4	68	18	13	47	47	11	Musical Equipment				
อุปกรณ์การบันเทิง	39	9	1	85	5	3	30	12	32	Reading Materials				
ค่าใช้จ่ายเกี่ยวกับการอ่าน	85	55	58	97	35	70	65	56	91	Religious Activities				
กิจกรรมทางศาสนาและทำดี														
ความเชื่อถือ														
การศึกษา	257	134	148	426	95	105	232	166	299	Education				
ค่าใช้จ่ายเบ็ดเตล็ด	66	60	21	108	44	29	73	21	72	Miscellaneous				
ค่าใช้จ่ายที่ไม่เกี่ยวกับการอุปโภคบริโภค														
บริโภค	1,627	783	913	3,822	433	556	1,486	1,091	988	Non-Consumption Expenditures				
ภาษี	73	4	39	289	1	1	60	33	44	Direct Taxes				
ของขวัญและเงินบริจาค	786	361	425	1,885	186	214	699	561	455	Gifts and Contributions				
เบี้ยประกันภัย	196	172	164	370	77	65	159	94	142	Insurance Premiums				
ค่าชดเชยกับแบ่งและ														
การพนันอื่น ๆ	205	141	137	230	84	123	231	196	170	Lottery Tickets and Other Gamblings				
ดอกเบี้ยเงินกู้และดอกเบี้ย	307	85	142	912	77	121	266	105	149	Interest on Debts and Shares				
ค่าใช้จ่ายอื่น ๆ	61	19	6	136	9	32	72	102	29	Other Expenses				

ตาราง 3.5 ค่าใช้จ่ายโดยเฉลี่ยต่อเดือนของครัวเรือน จำแนกตามสถานะทางเศรษฐกิจครัวเรือน นอกเขตเทศบาล (ยกเว้นกรุงเทพมหานคร และ 3 จังหวัดรอบกรุงเทพมหานคร)
 TABLE 3.5 AVERAGE MONTHLY EXPENDITURE PER HOUSEHOLD BY SOCIO-ECONOMIC CLASS, NON-MUNICIPAL AREAS (OUTSIDE OF GREATER BANGKOK METROPOLITAN AREA)
 (บาท-บาท)

ประเภทของค่าใช้จ่าย	ผู้ถือครองทำการเกษตร				ลูกจ้าง				ผู้ไม่ได้ปฏิบัติงานเชิงเศรษฐกิจ	Expenditure Group
	ครัวเรือนทั้งหมด		Farm Operators		Employees		ผู้ปฏิบัติงานในกระบวนการผลิต	ผู้ปฏิบัติงานเชิงเศรษฐกิจ		
	ครัวเรือนทั้งหมด	เป็นเจ้าของที่ดิน	ผู้ดำเนินการธุรกิจของตนเอง	ผู้ปฏิบัติงานวิชาชีพ	เต็มเวลา	ผู้ปฏิบัติงานในกระบวนการผลิต				
All Households	Mainly Owns Land	Mainly Renting Land	Owning Land	Own-Account Worker, Non-Farm	Professional Tech. & Adm. Workers	พนักงานพนักงานขายและให้บริการ	Clerical Sales & Services Workers			
อัตราร้อยละของครัวเรือน	100.0	28.7	5.6	12.1	4.5	9.5	2.0	8.2	11.2	18.3
ขนาดของครัวเรือนโดยเฉลี่ย	3.8	4.0	4.1	3.9	3.6	3.8	4.0	4.0	4.1	2.9
รวมค่าใช้จ่ายทั้งหมดต่อเดือน	7,159	6,108	6,186	9,397	15,489	4,730	5,629	9,416	7,668	5,678
ค่าใช้จ่ายเพื่อการอุปโภคบริโภค	6,322	5,466	5,519	8,115	12,897	4,361	5,108	8,261	6,906	5,032
อาหารและเครื่องดื่ม	2,559	2,330	2,433	3,070	3,941	2,127	2,411	3,243	2,962	1,969
อาหารปรุงสุกที่บ้าน	1,983	1,970	2,049	2,233	2,553	1,774	1,930	2,178	2,178	1,585
ร้านอาหารที่ทำงาน	522	603	570	502	484	489	519	493	529	430
เครื่องดื่มและศัตถุภัณฑ์	327	325	335	386	401	301	340	360	363	248
ปลาและสัตว์น้ำอื่น ๆ	276	299	294	284	342	256	262	283	285	217
นม เนยแข็ง และไข่	201	164	169	229	393	165	163	257	243	176
น้ำมันและไขมัน	67	62	74	76	90	64	59	74	80	52
ผลไม้และผักสด	169	141	166	227	297	123	142	216	194	136
ผัก	189	188	215	195	211	189	209	198	205	155
น้ำตาลและขนมหวาน	94	79	103	125	114	82	98	110	113	76
เครื่องปรุงรสและเครื่องเทศ										
กาแฟ ชา ฯลฯ	83	76	82	99	126	72	84	100	91	64
เครื่องดื่มที่ไม่มีแอลกอฮอล์	55	34	41	111	95	33	55	86	74	30
อาหารสำเร็จรูป	577	360	384	837	1,388	353	481	1,065	784	365
อาหารบริโภคที่บ้าน	204	132	138	332	344	118	190	307	243	193
อาหารบริโภคนอกบ้าน	373	228	246	505	1,043	235	291	758	541	192

ตาราง 3.5 ค่าใช้จ่ายโดยเฉลี่ยต่อเดือนของครัวเรือน จำแนกตามสถานะทางเศรษฐกิจครัวเรือน นอกเขตเทศบาล (ยกเว้นกรุงเทพมหานครและ 3 จังหวัดรอบกรุงเทพมหานคร) (ต่อ)
 TABLE 3.5 AVERAGE MONTHLY EXPENDITURE PER HOUSEHOLD BY SOCIO-ECONOMIC CLASS, NON-MUNICIPAL AREAS (OUTSIDE OF GREATER BANGKOK METROPOLITAN AREA) (Contd.)

ประเภทของค่าใช้จ่าย	ผู้ถือครองที่การเกษตร										ลูกจ้าง										Expenditure Group
	ครัวเรือนทั้งหมด					ผู้ดำเนินการเกษตร					Farm Operators					Employees					
	ครัวเรือนทั้งหมด	เป็นเจ้าของที่ดิน	เช่าที่ดิน	ผู้ดำเนินการเกษตรของตนเอง	ผู้ดำเนินการเกษตรที่มิใช่การเกษตร	ผู้ปฏิบัติงาน	ผู้ปฏิบัติงาน	ผู้ปฏิบัติงาน	ผู้ปฏิบัติงาน	ผู้ปฏิบัติงาน	ผู้ปฏิบัติงาน	ผู้ปฏิบัติงาน	ผู้ปฏิบัติงาน	ผู้ปฏิบัติงาน	ผู้ปฏิบัติงาน	ผู้ปฏิบัติงาน	ผู้ปฏิบัติงาน	ผู้ปฏิบัติงาน	ผู้ปฏิบัติงาน		
All Households	Mainly Owns Land	Mainly Rents Land	Mainly Owns-Worker, Non-Farm	Own-Account Worker, Non-Farm	Professional Tech. & Adm. Workers	Managerial	Professional	General Workers	General Workers	Clerical	Sales & Services Workers	Production Workers	Production Workers	Production Workers	Production Workers	Production Workers	Production Workers	Production Workers	Production Workers		
การบันเทิงและการอ่าน.....	104	68	74	172	238	62	74	145	114	95	Recreation and Reading										
นันทนาการประดูและคำชมรมนิยม.....	6	2	4	12	9	2	3	8	10	5	Admissions										
อุปกรณ์การทำไร่ทำนา เครื่องเล่น	24	17	8	38	68	9	9	31	29	25	Recreative Equipment										
สิ่งอำนวยความสะดวกไม่ประจำ.....	15	6	14	21	59	18	17	28	16	7	Musical Equipment										
อุปกรณ์การบันเทิง.....	8	2	2	25	41	1	1	10	8	5	Reading Materials										
ค่าใช้จ่ายเกี่ยวกับบ้าน.....	51	41	45	76	61	32	43	67	51	54	Religious Activities										
กิจกรรมทางศาสนาและพิธี.....	128	102	110	178	344	78	69	177	114	105	Education										
การศึกษา.....	92	84	85	133	141	35	11	120	93	92	Miscellaneous										
ค่าใช้จ่ายเบ็ดเตล็ด.....	836	641	667	1,282	2,592	369	520	1,154	762	646	Non-Consumption Expenditures										
ค่าจ้างที่ไม่เกี่ยวกับการอุปโภค	11	1	1	7	135	-	1	23	9	5	Direct Taxes										
บริโภค.....	388	343	344	640	1,043	147	231	515	369	238	Gifts and Contributions										
ภาษี.....	132	122	122	197	342	72	92	135	99	109	Insurance Premiums										
ของขวัญและเงินบริจาค.....	124	96	93	222	206	62	140	190	132	87	Lottery Tickets and Other										
เบี้ยประกันภัย.....	157	68	104	195	798	81	41	233	89	190	Gamblings										
ค่าซื้อสลากกินแบ่งและ	25	10	3	21	68	7	14	59	66	17	Interest on Debts and Shares										
การพนันอื่น ๆ.....											Other Expenses										
ดอกเบี้ยเงินกู้และดอกเบี้ยเช่า.....																					
ค่าจ้างอื่น ๆ.....																					

(บาท-บาท)

ค่าใช้จ่ายเกี่ยวกับภาษี	6,322	5,466	5,519	8,115	12,897	4,361	5,108	8,261	6,906	5,032	All Consumption Items
บริโภคทั้งหมด	4,439	3,550	3,699	6,112	10,286	3,062	3,576	6,284	5,126	3,082	Purchased
อาหารและเครื่องดื่ม	1,893	1,534	1,700	2,326	3,440	1,654	1,829	2,676	2,417	1,310	Food and Beverages
ที่อยู่อาศัย	87	49	22	125	156	25	37	160	126	107	Shelter
สินค้าและบริการอื่น ๆ	2,459	1,966	1,976	3,661	6,691	1,362	1,710	3,448	2,583	1,665	Other Goods and Services
ได้รับเป็นส่วนหนึ่งของค่าแรง											
เงินเดือน	93	9	18	30	558	58	62	343	219	5	Received as Part of Pay
อาหารและเครื่องดื่ม	25	5	6	7	52	29	12	117	69	2	Food and Beverages
ที่อยู่อาศัย	29	-	-	10	259	17	12	115	43	-	Shelter
สินค้าและบริการอื่น ๆ	38	4	12	13	248	13	38	111	108	3	Other Goods and Services
ครัวเรือนผลิตเอง	1,509	1,728	1,640	1,791	1,728	1,040	1,263	1,300	1,351	1,346	Home Produced
อาหารและเครื่องดื่ม 1/	528	728	663	671	324	356	480	333	381	399	Food and Beverages 1/
ค่าประเมินค่าบ้านที่ครัวเรือนเป็นเจ้าของ	901	914	901	960	1,350	622	722	905	915	887	Imputed Rental Value of Owned Dwelling
สินค้าและบริการอื่น ๆ	80	86	76	161	55	62	61	62	54	60	Other Goods and Services
สินค้าและบริการต่าง ๆ ที่ได้รับโดย											
ไม่ต้องเสียเงิน	281	180	162	181	324	202	208	334	211	600	Received Free
อาหารและเครื่องดื่ม	113	63	63	66	125	89	91	118	94	259	Food and Beverages
ที่อยู่อาศัย	30	12	21	18	23	23	29	114	40	28	Shelter
สินค้าและบริการอื่น ๆ	139	105	77	97	177	90	87	103	76	312	Other Goods and Services
ยอดรวมของสินค้าและบริการที่ได้รับโดยไม่ต้องเสียเงิน	1,883	1,917	1,820	2,003	2,611	1,300	1,532	1,977	1,780	1,951	Total Received in-Kind

1/ รวมพืชผลที่ได้รับเป็นค่าเช่า

ที่มา : การสำรวจภาวะเศรษฐกิจและสังคมของครัวเรือน พ.ศ. 2543 สำนักงานสถิติแห่งชาติ

Source : The 2000 Household Socio-economic Survey, National Statistical Office.

ตาราง 4.1 รายได้โดยเฉลี่ยต่อเดือนของครัวเรือน จำนวนตามแหล่งที่มาของรายได้ ตามภาคและเขตการปกครอง
TABLE 4.1 AVERAGE MONTHLY INCOME PER HOUSEHOLD BY SOURCE OF INCOME, REGION AND AREA

(บาท-บาท)

ตัวชี้วัด	ภาค Region						เขตการปกครอง (ยกเว้น กทม. และ 3 จังหวัด)				Source of Income
	อำนาจจักร Whole Kingdom	กทม. และ 3 จังหวัด Greater Bangkok		เหนือ North	ตะวันออกเฉียงเหนือ Northeast	ใต้ South	ในเขต		นอกเขต		
		กลาง Central	พื้นที่ Bangkok				เทศบาล Municipal Areas	เทศบาล Non - Municipal Areas			
									Percent of Households	Average Household Size	
อัตราร้อยละของครัวเรือน ขนาดของครัวเรือนโดยเฉลี่ย	100.0 3.6	18.0 3.2	19.2 3.5	19.1 3.4	31.2 3.9	12.5 3.9	17.8 3.4	64.2 3.8			
รายได้ทั้งสิ้นต่อเดือน	12,150	25,242	13,012	8,652	7,765	11,186	14,572	8,455		Total Monthly Income	
รายได้ประจำ	11,988	25,155	12,862	8,422	7,604	11,012	14,347	8,291		Total Current Income	
รายได้ที่เป็นตัวเงิน	9,751	21,335	10,709	6,665	5,659	9,120	12,185	6,408		Money Income	
รายได้จากการทำงาน	8,555	19,521	9,698	5,558	4,445	8,319	10,621	5,451		Earnings	
ค่าแรงและเงินเดือน	5,146	14,185	5,448	2,965	2,369	3,929	6,400	2,700		Wages and Salaries	
กำไรสุทธิจากการทำธุรกิจ	2,243	5,292	2,414	1,436	1,157	2,209	3,629	1,175		Profits, Non-Farm	
ส่วนตัวที่ไม่ใช่การเกษตร	1,166	44	1,837	1,156	919	2,181	591	1,575		Profits from Farming	
กำไรสุทธิจากการทำเกษตร											
รายได้จากทรัพย์สิน	184	330	199	176	114	170	336	112		Property Income	
ค่าเช่าที่ดินที่ใช้ทำการเกษตร	16	4	37	20	8	14	20	18		Land Rent for Farming	
ค่าเช่าห้อง สิ้นทรัพย์และที่ดินอื่นๆ	47	147	35	23	11	67	88	13		Other Rent from Properties	
ดอกเบี้ยและเงินปันผล	121	179	128	133	95	89	228	81		Interest and Dividends	
ค่าลิขสิทธิ์และสิทธิบัตรต่างๆ	-	-	-	-	-	-	-	-		Royalties	
เงินที่ได้รับเป็นการช่วยเหลือ	1,011	1,484	811	932	1,100	631	1,228	845		Current Transfers	
เงินสงเคราะห์	803	913	636	780	969	486	886	757		Assistance Payments	
บำนาญ บำนาญ	193	506	170	144	107	133	322	86		Pensions and Annuities	
เงินอุดหนุนจากการออกจากราชการ	15	64	5	8	3	12	20	3		Terminal Pay	

	2,237	3,820	2,153	1,756	1,945	1,891	2,163	1,883	Non-Money Income
รายได้ที่ไม่เป็นเงินสด.....									
สินค้าและบริการซึ่งได้รับ	215	614	274	104	71	172	328	93	Received as Part of Pay
เป็นส่วนหนึ่งของค่าแรง.....									Home-Produced 1/
สินค้าที่ครัวเรือนผลิตขึ้นใช้เอง 1/.	502	238	344	505	768	387	328	608	Received Free
สินค้าและบริการที่ได้รับมา	344	644	312	312	247	312	309	281	Imputed Rental Value of Owned Dwelling
โดยไม่ต้องซื้อ.....									
ค่าประเมินค่าบ้านที่ครัวเรือน	1,177	2,324	1,222	836	860	1,020	1,197	901	
เป็นเจ้าของ.....									
รายรับที่เป็นเงินสดอื่น ๆ.....	162	87	150	231	160	174	225	164	Other Money Receipts
เงินรับจากการประกันภัย.....	13	9	11	12	20	1	11	14	Insurance Proceeds
รางวัลจากลอตเตอรี่.....	71	50	58	75	66	120	109	66	Lottery Winnings
รายรับอื่น ๆ.....	79	28	81	143	74	53	104	85	Other Receipts

1/ รวมพืชผลที่ได้รับเป็นค่าเช่า

1/ Includes crops received as rent

ตาราง 4.1ก จำนวนหนี้สินโดยเฉลี่ยต่อครัวเรือน จำนวนตามวัตถุประสงค์ของครัวเรือน ตามภาคและเขตการปกครอง

TABLE 4.1A AVERAGE DEBT PER HOUSEHOLD FOR THE PURPOSE OF BORROWING , REGION AND AREA

วัตถุประสงค์ของการกู้ยืม	ครัวเรือนทั้งหมด	ภาค Region				เขตการปกครอง (ยกเว้น กทม. และ 3 จังหวัด)			
		กทม. และ 3 จังหวัด Greater Bangkok		นอกเขต		ไม่เขต		นอกเขต	
		Whole Kingdom	North	Central	South	Area (Outside of Greater Bangkok)	Municipal Areas	Non - Municipal Areas	Purpose of Borrowing
หนี้สินทั้งสิ้น.....	68,405	126,527	69,579	56,199	52,494	54,136	101,518	46,374	Total Debt
เพื่อใช้จ่ายในครัวเรือน.....	41,242	90,290	37,158	29,882	30,039	32,643	63,787	24,010	Debt for Household Consumption
เพื่อใช้ทำธุรกิจที่ไม่ใช่การเกษตร...	15,191	35,703	13,139	10,773	10,807	10,846	31,931	6,144	Debt for Own-Account Non-Farm
เพื่อใช้ทำการเกษตร.....	11,637	357	18,812	14,990	11,420	10,388	5,129	15,933	Debt for Farming
อื่น ๆ.....	335	177	470	555	229	259	671	287	Other

ที่มา : การสำรวจภาวะเศรษฐกิจและสังคมของครัวเรือน พ.ศ. 2543 สำนักงานสถิติแห่งชาติ

Source : The 2000 Household Socio - economic Survey , National Statistical Office.

รายละเอียด	2,237	1,925	1,831	2,482	4,265	1,309	1,546	2,348	1,746	2,236	Non-Money Income
รายได้ที่ไม่เป็นเงินสด.....											
สินค้าและบริการซึ่งได้รับ											
เป็นส่วนหนึ่งของค่าเช่า.....	215	9	20	49	915	74	135	563	365	12	Received as Part of Pay
สินค้าที่ครัวเรือนผลิตขึ้นใช้เอง 1/.....	502	808	725	755	201	408	442	226	306	381	Home-Produced 1/
สินค้าและบริการที่ได้รับมา											
โดยไม่ต้องซื้อ.....	344	179	166	246	558	203	217	395	209	720	Received Free
ค่าประเมินค่าบ้านที่ครัวเรือน											
เป็นเจ้าของ.....	1,177	929	920	1,431	2,591	624	752	1,164	866	1,123	Imputed Rental Value of Owned Dwelling
รายรับที่เป็นเงินสดอื่น ๆ.....	182	114	105	235	228	52	56	172	89	241	Other Money Receipts
เงินรับจากการประกันภัย.....	13	15	9	16	17	-	5	13	5	16	Insurance Proceeds
รางวัลจากลอตเตอรี่.....	71	44	44	122	102	27	43	83	41	80	Lottery Winnings
รายรับอื่น ๆ.....	79	54	52	97	108	26	9	76	43	146	Other Receipts

1/ รวมพื้นที่ที่ได้รับเป็นค่าเช่า

1/ Includes crops received as rent

ตาราง 4.2 ก จำนวนหนี้สินโดยเฉลี่ยต่อครัวเรือน จำแนกตามวัตถุประสงค์ของการกู้ยืมและสถานะทางเศรษฐกิจครัวเรือน

TABLE 4.2A AVERAGE DEBT PER HOUSEHOLD FOR THE PURPOSE OF BORROWING BY SOCIO-ECONOMIC CLASS

วัตถุประสงค์ของการกู้ยืม	ผู้ยืม (บาท-Baht)										
	ผู้ดำเนินการเกษตร					ลูกจ้าง					
	ครัวเรือนทั้งหมด	เป็นเจ้าของที่ดิน	เช่าที่ดิน	ผู้ดำเนินการของตนเอง	ผู้ปฏิบัติงานในครัวเรือน	ผู้ปฏิบัติงานในภาคเกษตร	พนักงานขายและให้บริการ	เสมียน	ผู้ปฏิบัติงานในครอบครัว	ผู้ไม่ได้ปฏิบัติงานเชิงเศรษฐกิจ	
All Households	68,405	40,124	54,795	145,135	199,363	16,490	19,813	58,086	27,332	32,815	Total Debt
เพื่อใช้ทำธุรกิจที่ไม่ใช่การเกษตร...	41,242	11,283	11,309	58,415	182,872	8,987	13,461	53,208	20,862	21,174	Debt for Household Consumption
เพื่อใช้ทำการเกษตร...	15,191	2,007	2,895	79,170	9,658	474	376	1,444	722	4,133	Debt for Own-Account Non-Farm
เพื่อใช้ทำการเกษตร...	11,637	26,510	40,591	7,406	6,015	7,025	5,763	3,213	5,389	6,896	Debt for Farming
อื่น ๆ.....	335	324	-	145	818	4	213	220	360	612	Other

ที่มา : การสำรวจภาวะเศรษฐกิจและสังคมของครัวเรือน พ.ศ. 2543 สำนักงานสถิติแห่งชาติ

Source : The 2000 Household Socio-economic Survey, National Statistical Office.

รายได้ที่เป็นเงิน.....	3,820	3,373	2,817	3,990	7,030	1,910	1,638	2,962	1,753	4,412	Non-Money Income
สินค้าและบริการที่ได้รับ											
เป็นส่วนหนึ่งของค่าแรง.....	614	-	146	101	1,292	793	527	733	700	25	Received as Part of Pay
สินค้าที่ครัวเรือนผลิตขึ้นใช้เอง 1/.....	238	527	260	815	78	202	5	73	35	74	Home-Produced 1/
สินค้าและบริการที่ได้รับมา											
โดยไม่ต้องซื้อ.....	644	-	440	418	1,026	377	239	549	211	1,728	Received Free
ค่าประเมินค่าเช่าบ้านที่ครัวเรือน											
เป็นเจ้าของ.....	2,324	2,847	1,970	2,656	4,634	538	867	1,607	807	2,586	Imputed Rental Value of Owned Dwelling
รายรับที่เป็นเงินอื่น ๆ.....	87	781	564	137	126	28	38	62	44	39	Other Money Receipts
เงินรับจากภาษีประกัน.....	9	-	-	1	37	-	-	-	12	-	Insurance Proceeds
รางวัลจากลอตเตอรี่.....	50	25	207	89	47	28	25	47	27	13	Lottery Winnings
รายรับอื่น ๆ.....	28	756	357	46	42	-	13	15	5	26	Other Receipts

1/ รวมพื้นที่ที่ได้รับเป็นค่าเช่า 1/ Includes crops received as rent

ตาราง 4.3 ก จำนวนหนี้สินโดยเฉลี่ยต่อครัวเรือน จำแนกตามวัตถุประสงค์ของครัวเรือน กรุงเทพมหานครและสถานทางเศรษฐกิจสังคมของครัวเรือน กรุงเทพมหานครและ 3 จังหวัดรอบกรุงเทพมหานคร (บาท-บาท)

วัตถุประสงค์ของครัวเรือน	ผู้ถือครองกิจการเกษตร										Total Debt
	Farm Operators					ลูกจ้าง					
	ครัวเรือนทั้งหมด	เป็นเจ้าของที่ดิน	ผู้ดำเนินการของตนเอง	ผู้ปฏิบัติงานในครัวเรือน	ผู้ปฏิบัติงานนอกครัวเรือน	พนักงาน	ผู้ปฏิบัติงานในกระบวนการผลิต	ผู้ปฏิบัติงานในกระบวนการผลิต	พนักงาน	ผู้ปฏิบัติงานในกระบวนการผลิต	
ทั้งหมด	126,527	111,657	38,743	289,281	201,208	31,253	27,964	63,065	24,517	51,748	Total Debt
Households	90,290	42,498	21,463	120,972	192,184	24,463	27,964	61,839	23,866	51,539	Debt for Household Consumption
เพื่อใช้ทำธุรกิจที่ไม่ใช่การเกษตร.....	35,703	-	-	147,835	8,308	-	-	917	395	151	Debt for Own-Account Non-Farm
เพื่อใช้ทำการเกษตร.....	357	69,159	17,260	437	-	6,790	-	237	157	58	Debt for Farming
อื่น ๆ.....	177	-	-	36	716	-	-	73	99	-	Other

ที่มา : การสำรวจภาวะเศรษฐกิจและสังคมของครัวเรือน พ.ศ. 2543 สำนักงานสถิติแห่งชาติ Source : The 2000 Household Socio-economic Survey, National Statistical Office.

	2,163	2,041	1,805	2,131	2,993	1,320	1,535	2,089	1,609	2,384	Non-Money Income
รายได้ที่ไม่เป็นเงินสด.....											
สินค้าและบริการซึ่งได้รับ	328	7	19	42	917	132	150	700	427	40	Received as Part of Pay Home-Produced 1/
สินค้าที่ครัวเรือนผลิตขึ้นใช้เอง 1/	328	701	647	568	121	341	345	156	210	181	
สินค้าและบริการที่ได้รับมา	309	158	171	225	281	196	243	270	201	732	Received Free
โดยไม่ตั้งใจ.....											
ค่าประเมินค่าเข้าบ้านที่ครัวเรือน	1,197	1,174	969	1,296	1,675	650	797	963	771	1,432	Imputed Rental Value of Owned Dwelling
เป็นเจ้าของ.....											
รายรับที่เป็นเงินสดอื่น ๆ.....	225	128	168	265	213	67	68	190	71	432	Other Money Receipts
เงินรับจากการประกันภัย.....	11	16	106	8	4	-	-	10	2	19	Insurance Proceeds
รางวัลจากลอตเตอรี่.....	109	82	42	174	83	39	39	129	58	85	Lottery Winnings
รายอื่น ๆ.....	104	30	17	83	126	28	29	52	11	328	Other Receipts

1/ รวมที่ขนส่งที่ได้รับเป็นค่าเช่า

1/ Includes crops received as rent

ตาราง 4.4 ก จำนวนหนี้สินโดยเฉลี่ยต่อครัวเรือน จำนวนตามวัตถุประสงค์ของการกู้ยืมและสถานะทางเศรษฐกิจของครัวเรือน ในเขตเทศบาล (ยกเว้นกรุงเทพมหานครและ 3 จังหวัดรอบกรุงเทพมหานคร)

TABLE 4.4A AVERAGE DEBT PER HOUSEHOLD FOR THE PURPOSE OF BORROWING BY SOCIO-ECONOMIC CLASS, MUNICIPAL AREAS (OUTSIDE OF GREATER BANGKOK METROPOLITAN AREA) (บาท-Baht)

วัตถุประสงค์ของการกู้ยืม	ผู้ถือครองทำการเกษตร				ลูกจ้าง				ผู้ไม่ได้ปฏิบัติงาน	เงินเศรษฐกิจ	Purpose of Borrowing
	ครัวเรือนทั้งหมด	เป็นเจ้าของที่ดิน	เช่าที่ดิน	ผู้ดำเนินการเกษตร	ผู้ดำเนินการเกษตร	พนักงาน	พนักงาน และให้บริการ	พนักงาน			
หนี้สินทั้งสิ้น.....	101,518	42,223	50,920	167,528	220,781	16,245	17,330	64,828	30,415	43,579	Total Debt
เพื่อใช้จ่ายในครัวเรือน.....	63,787	10,968	13,443	56,239	201,958	11,974	14,051	60,266	26,545	36,206	Debt for Household Consumption
เพื่อใช้จ่ายธุรกิจที่ไม่ใช่การเกษตร.....	31,931	3,577	4,021	107,455	13,723	6	1,428	2,846	1,115	2,720	Debt for Own-Account Non-Farm
เพื่อใช้จ่ายการเกษตร.....	5,129	27,679	33,457	3,573	3,646	4,265	1,851	1,647	2,604	2,220	Debt for Farming
อื่น ๆ.....	671	-	-	261	1,453	-	-	69	150	2,434	Other

ที่มา : การสำรวจภาวะเศรษฐกิจและสังคมของครัวเรือน พ.ศ. 2543 สำนักงานสถิติแห่งชาติ

Source : The 2000 Household Socio - economic Survey , National Statistical Office.

	1,883	1,917	1,820	2,003	2,611	1,300	1,532	1,977	1,780	1,951	Non-Money Income
รายได้ที่ไม่เป็นเงินสด.....											
สินค้าและบริการที่ได้รับ	93	9	18	30	558	58	62	343	219	5	Received as Part of Pay
เป็นส่วนหนึ่งของค่าแรง.....	608	814	738	832	379	418	541	395	436	458	Home-Produced 1/
สินค้าที่ครัวเรือนผลิตขึ้นใช้เอง 1/.....											
สินค้าและบริการที่ได้รับมา	281	180	162	181	324	202	208	334	211	600	Received Free
โดยไม่ต้องซื้อ.....	901	914	901	960	1,350	622	722	905	915	887	Imputed Rental Value of Owned Dwelling
ค่าประเมินค่าบ้านที่ครัวเรือนเป็นเจ้าของ.....											
รายรับที่เป็นเงินสดอื่น ๆ.....	164	112	93	262	335	51	57	254	112	224	Other Money Receipts
เงินรับจากกาประกันภัย.....	14	15	-	27	7	-	7	26	3	17	Insurance Proceeds
รางวัลจากลอตเตอรี่.....	66	42	42	108	170	25	47	86	42	86	Lottery Winnings
รายรับอื่น ๆ.....	85	55	51	127	158	26	3	142	67	121	Other Receipts

1/ รวมพื้นที่ที่ได้รับเป็นค่าเช่า
1/ Includes crops received as rent

ตาราง 4.5 ก จำนวนหนี้สินโดยเฉลี่ยต่อครัวเรือน จำแนกตามวัตถุประสงค์ของการกู้ยืมและสถานะทางเศรษฐกิจของครัวเรือน นอกเขตเทศบาล (สภามunicipal areas และ 3 จังหวัดรอบกรุงเทพมหานคร)
TABLE 4.5A AVERAGE DEBT PER HOUSEHOLD FOR THE PURPOSE OF BORROWING BY SOCIO-ECONOMIC CLASS, NON-MUNICIPAL AREAS (OUTSIDE OF GREATER BANGKOK METROPOLITAN AREA) (บาท-บาท)

วัตถุประสงค์ของการกู้ยืม	ผู้ยืม (บาท)										
	ผู้ครอบครองที่ดิน					ลูกจ้าง					
	Farm Operators					Employees					
ครัวเรือนทั้งหมด	46,374	39,951	55,379	77,219	181,469	16,314	18,871	50,081	27,600	28,329	Total Debt
Households	24,010	11,279	10,970	31,674	159,675	8,459	10,744	41,948	18,200	14,452	Debt for Household Consumption
เพื่อใช้ทำธุรกิจที่ไม่มีกิจกรรมเกษตร...	6,144	1,918	2,828	32,765	7,870	530	224	1,096	744	4,897	Debt for Own-Account Non-Farm
เพื่อใช้ทำกิจกรรมเกษตร.....	15,933	26,412	41,580	12,651	13,489	7,321	7,608	6,607	8,141	8,683	Debt for Farming
อื่น ๆ.....	287	343	-	129	435	5	296	430	516	298	Other

ที่มา : การสำรวจภาวะเศรษฐกิจและสังคมของครัวเรือน พ.ศ. 2543 สำนักงานสถิติแห่งชาติ
Source : The 2000 Household Socio - economic Survey , National Statistical Office.

เครื่องดื่มที่มีแอลกอฮอล์.....	197	55	73	101	123	149	162	197	263	295	553	Alcoholic Beverages
ดื่มที่บ้าน.....	102	31	41	62	69	81	97	112	150	155	223	At Home
ดื่มนอกบ้าน.....	95	24	32	39	54	68	64	85	113	140	330	Away from Home
ยาสูบ หมาก ยานัตถ์ ฯลฯ.....	119	58	68	77	84	123	129	162	172	169	148	Tobacco Products
เครื่องนุ่งห่มและรองเท้า.....	377	101	146	171	221	291	297	358	434	557	1,191	Apparel and Footwear
ผ้าและเสื้อผ้า.....	302	77	109	131	169	227	224	286	342	450	1,005	Cloth and Clothing
รองเท้า.....	75	23	37	40	52	64	73	72	92	107	186	Footwear
ค่าเช่ารถเกี่ยวกับที่อยู่อาศัย และเครื่องใช้ในบ้าน.....	2,183	852	1,040	1,152	1,336	1,517	1,765	2,085	2,571	3,412	6,099	Housing and Household operation
ที่อยู่อาศัย.....	388	13	24	42	63	116	226	368	609	922	1,500	Shelter
ค่าประเมินค่าเช่าบ้านที่ครัวเรือน เป็นเจ้าของ.....	1,177	568	682	731	857	929	999	1,101	1,232	1,572	3,095	Imputed Rental Value of Owned Dwelling
เช่าเพรง แสงสว่างและน้ำ.....	429	203	247	274	295	334	367	428	506	649	967	Fuel Light and Water
สิ่งของสำหรับใช้ในบ้าน.....	24	7	10	14	17	20	22	29	29	35	62	Textile Housefurnishings
เครื่องใช้มีดัดเต็ดในบ้าน.....	15	4	6	6	12	12	14	15	21	26	34	Minor Equipment
เครื่องแต่งบ้านและบริภัณฑ์อื่น ๆ.....	23	3	9	13	12	14	18	28	36	33	67	Major Equipment
ค่าใช้จ่ายในการทำความสะอาด.....	103	53	61	72	80	90	100	112	132	148	183	Cleaning Supplies
คนรับใช้ในบ้าน.....	23	-	-	-	-	2	1	4	7	27	192	Domestic Servants
ค่าตรวจรักษาพยาบาลและค่ายา.....	263	72	104	122	132	184	190	268	295	413	853	Medical Care
ยาและเวชภัณฑ์ต่าง ๆ.....	49	23	30	33	38	43	48	59	53	66	98	Medicines and Supplies
บริการตรวจรักษาพยาบาล (คนไข้เอก.).....	161	37	56	73	78	105	106	161	187	247	556	Medical Services (outpatients)
บริการตรวจรักษาพยาบาล (คนไข้ใน.).....	54	13	19	16	15	36	35	48	55	101	200	Medical Services (inpatients)
รายจ่ายส่วนบุคคล.....	266	125	147	163	179	204	222	269	323	394	631	Personal Care
ของใช้ส่วนบุคคล.....	211	106	123	138	148	169	182	213	258	304	468	Personal Supplies
บริการส่วนบุคคล.....	55	19	24	25	30	35	41	56	65	90	163	Personal Services
ค่าใช้จ่ายเกี่ยวกับยานพาหนะ และค่าบริการสื่อสาร.....	1,468	185	282	394	489	688	919	1,207	1,687	2,217	6,611	Transport and Communication
ค่าเดินทางท้องถิ่น.....	193	35	48	64	85	125	166	215	324	407	458	Local Transportation
ค่าเดินทางออกนอกท้องถิ่น.....	85	4	12	9	15	19	30	51	102	152	459	Travel Out of Area
ค่าบำรุงรักษายานพาหนะ.....	635	140	207	281	318	428	471	588	736	936	2,248	Vehicle Operation
ค่าชื้อยานพาหนะ.....	330	2	6	15	35	58	145	181	214	219	2,424	Vehicle Purchase
ค่าใช้จ่ายเกี่ยวกับบริการสื่อสาร.....	217	4	10	24	36	56	102	168	299	484	986	Communication Services
ค่าอุปกรณ์การสื่อสาร.....	8	-	-	-	-	2	3	4	12	19	36	Communication Equipment

ตาราง 5.1 ค่าใช้จ่ายโดยเฉลี่ยต่อเดือนของครัวเรือน จำแนกครัวเรือนเป็น 10 กลุ่ม เรียงตามลำดับรายได้เพื่อการอุปโภคบริโภคต่อคนต่อเดือน (ต่อ)
TABLE 5.1 AVERAGE MONTHLY EXPENDITURE PER HOUSEHOLD BY PER CAPITA CONSUMPTION EXPENDITURE DECILE GROUPS(Contd.)

ประเภทของค่าใช้จ่าย	กลุ่มของครัวเรือนเรียงตามรายจ่ายเพื่อการอุปโภคบริโภคต่อคนต่อเดือน (บาท)										Expenditure Group
	ครัวเรือนทั้งหมด	Decile Groups Ordered by Per Capita Consumption Expenditures (Baht)									
	จำนวนครัวเรือนทั้งหมด	ค่าเฉลี่ย	ต่ำกว่า	1,055	1,281	1,529	1,818	2,240	2,851	3,762	5,569
	Households	Less Than	841	1,280	1,528	1,817	2,239	2,850	3,761	5,568	or More
การบันเทิงและการอ่าน.....	179	21	37	55	63	89	114	173	236	327	676
บัตรผ่านประตูและค่าธรรมเนียม.....	16	1	2	2	2	4	4	8	19	27	92
อุปกรณ์ที่ทำ เครื่องเล่น	49	5	9	13	10	16	23	34	54	84	239
สตั๊ดเสียงและไม้ประดับ.....	23	1	2	5	8	10	16	26	36	52	70
อุปกรณ์บันทึกเสียง.....	24	-	-	2	2	5	10	18	34	56	109
ค่าใช้จ่ายเกี่ยวกับบ้าน.....	68	14	24	34	41	53	62	88	92	108	165
กิจกรรมทางศาสนาและสันทนาการ.....											
Recreation and Reading Admissions											
Recreative Equipment Musical Equipment Reading Materials Religious Activities											
การศึกษา.....	248	64	78	93	107	125	169	208	321	424	888
ค่าใช้จ่าอบเบ็ดเตล็ด.....	84	6	15	14	29	33	102	120	153	160	209
Education											
Miscellaneous											
ค่าใช้จ่าที่ไม่ได้รวมกับการอุปโภคบริโภค.....	1,290	274	397	497	595	732	895	1,197	1,733	2,239	4,335
ภาษี.....	66	-	1	1	2	5	8	21	46	118	460
ของขบถและเงินบริจาค.....	604	102	152	204	250	324	430	560	814	1,148	2,033
เบี้ยประกัน.....	183	70	101	105	115	118	135	137	175	243	631
ค่าซื้อสลากกินแบ่งและ											
การพนันอื่น ๆ.....	149	47	63	79	94	157	147	182	219	231	265
ดอกเบี้ยเงินกู้และดอกเบี้ย.....	211	49	73	83	115	107	145	217	396	331	589
ค่าใช้จ่าอื่น ๆ.....	77	6	6	25	19	21	29	59	82	168	358
Non-Consumption Expenditures Direct Taxes Gifts and Contributions Insurance Premiums Lottery Tickets and Other Gambblings Interest on Debts and Shares Other Expenses											

(บาท-บาท)

ตาราง 5.2 ค่าใช้จ่ายเฉลี่ยต่อเดือนของครัวเรือน จำแนกครัวเรือนเป็น 10 กลุ่ม เรียงตามลำดับรายจ่ายเพื่อการอุปโภคบริโภคต่อคนต่อเดือน กรุงเทพมหานครและ 3 จังหวัดรอบกรุงเทพมหานคร
TABLE 5.2 AVERAGE MONTHLY EXPENDITURE PER HOUSEHOLD BY PER CAPITA CONSUMPTION EXPENDITURE DECILE GROUPS, GREATER BANGKOK METROPOLITAN AREA

ประเภทของค่าใช้จ่าย	ครัวเรือนทั้งหมด	กลุ่มของครัวเรือนเรียงตามรายจ่ายเพื่อการอุปโภคบริโภคต่อคนต่อเดือน (บาท)										Expenditure Group	
		Decile Groups Ordered by Per Capita Consumption Expenditures (Baht)											
	All Households	ต่ำกว่า Less Than	2,357	2,990	3,456	3,936	4,468	5,093	6,013	7,414	9,816	9,817	ขึ้นไป or More
อัตราร้อยละของครัวเรือนขนาดของครัวเรือนโดยเฉลี่ย	100.0	10.0	10.0	10.0	10.0	10.0	10.0	10.0	10.0	10.0	10.0	10.0	10.0
	3.2	4.5	3.8	3.5	3.4	3.2	2.9	2.8	3.0	2.7	2.5	2.5	
รวมค่าใช้จ่ายทั้งหมดต่อเดือน	19,582	9,167	11,395	13,170	14,267	15,098	16,132	18,619	23,860	27,173	46,934	46,934	
ค่าใช้จ่ายเพื่อการอุปโภคบริโภค	16,730	8,372	10,108	11,364	12,643	13,179	14,004	15,777	20,179	22,517	39,150	39,150	
อาหารและเครื่องดื่ม	5,498	4,066	4,732	4,805	5,327	5,327	5,289	5,440	6,352	6,221	7,418	7,418	
อาหารปรุงที่บ้าน	2,530	2,368	2,462	2,440	2,490	2,504	2,349	2,377	2,799	2,781	2,730	2,730	
ข้าวและอาหารที่ทำจากแป้ง	306	388	369	346	314	282	266	276	322	255	239	239	
เนื้อสัตว์และสัตว์ปีก	342	357	379	359	370	367	310	307	362	334	279	279	
ปลาและสัตว์น้ำอื่น ๆ	289	275	280	295	293	290	269	270	309	296	313	313	
นม เนยแข็ง และไข่	345	377	302	327	282	311	324	313	442	428	342	342	
น้ำมันและไขมัน	79	89	98	91	82	82	71	70	76	70	61	61	
ผลไม้และผลไม้สดแห้ง	503	312	395	392	485	501	491	502	607	623	720	720	
ผัก	216	210	222	224	213	224	190	207	209	265	200	200	
น้ำตาลและขนมหวาน	120	124	120	118	129	122	107	118	123	101	140	140	
เครื่องปรุงรสและเครื่องเทศ													
กาแฟ ชา ฯลฯ	129	87	112	108	120	129	125	124	149	167	172	172	
เครื่องดื่มที่มีแอลกอฮอล์	200	149	183	181	201	196	197	190	199	241	265	265	
อาหารสำเร็จรูป	2,968	1,698	2,270	2,365	2,837	2,823	2,939	3,063	3,553	3,440	4,688	4,688	
อาหารบริโภคที่บ้าน	899	623	839	763	951	838	969	953	969	974	1,106	1,106	
อาหารบริโภคนอกบ้าน	2,069	1,075	1,431	1,602	1,886	1,985	1,970	2,109	2,584	2,467	3,582	3,582	

(บาท-บาท)

เครื่องดื่มที่มีแอลกอฮอล์.....	390	166	187	366	274	282	337	430	451	467	940	Alcoholic Beverages
ดื่มที่บ้าน.....	191	125	115	208	153	158	207	258	268	189	229	At Home
ดื่มนอกบ้าน.....	199	41	73	158	121	125	130	171	182	278	710	Away from Home
ยาสูบ หมาก ยาน้ำคั่ว ฯลฯ.....	179	171	180	232	158	167	196	235	178	118	157	Tabacco Products
เครื่องนุ่งห่มและรองเท้า.....	673	203	288	260	342	335	521	617	806	990	2,365	Apparel and Footwear
ผ้าและเสื้อผ้า.....	555	153	228	195	271	275	414	516	648	870	1,981	Cloth and Clothing
รองเท้า.....	118	50	60	65	71	60	108	101	158	120	384	Footwear
ค่าใช้จ่ายเกี่ยวกับที่อยู่อาศัย	4,800	2,231	2,575	3,054	3,299	3,776	3,874	4,582	5,467	7,262	11,887	Housing and Household operation
และเครื่องใช้ในบ้าน.....	1,254	745	956	1,064	1,120	1,285	1,049	1,215	1,103	2,052	1,955	Shelter
ค่าประเมินค่าเช่าบ้านที่ควรมีเงิน	2,324	799	874	1,198	1,293	1,519	1,752	2,240	2,943	3,316	7,305	Imputed Rental Value of Owned Dwelling
เป็นค่าของ.....	874	536	543	613	694	765	804	843	1,074	1,414	1,458	Fuel Light and Water
เชื้อเพลิง แสงสว่างและน้ำ.....	33	2	16	9	16	12	33	46	33	48	109	Textile Housefurnishings
สิ่งของสำหรับใช้ในบ้าน.....	24	12	15	8	5	13	26	13	26	12	111	Minor Equipment
เครื่องใช้เบ็ดเตล็ดในบ้าน.....	31	10	30	17	13	14	15	35	43	53	84	Major Equipment
เครื่องแต่งบ้านและบริเวณอื่น ๆ.....	170	126	141	145	156	157	166	167	197	189	251	Cleaning Supplies
ค่าใช้จ่ายในการทำความสะอาด.....	89	-	-	-	2	-	28	23	47	178	615	Domestic Servants
คนรับใช้ในบ้าน.....	473	203	258	239	284	281	390	334	960	755	1,031	Medical Care
ค่าตรวจรักษาพยาบาลและค่ายา.....	82	60	67	46	50	64	83	51	59	62	277	Medicines and Supplies
ค่าตรวจรักษาพยาบาลต่าง ๆ.....	311	126	161	165	196	190	253	256	638	522	605	Medical Services (outpatients)
บริการตรวจรักษาพยาบาล (คนไข้เอก.).....	81	18	30	28	38	27	55	27	264	171	149	Medical Services (inpatients)
บริการตรวจรักษาพยาบาล (คนไข้ใน.).....	504	284	327	362	412	424	444	446	637	672	1,035	Personal Care
รายจ่ายส่วนบุคคล.....	379	227	263	289	310	326	335	331	479	476	753	Personal Supplies
ของใช้ส่วนบุคคล.....	125	57	63	73	102	98	108	115	158	195	282	Personal Services
บริการส่วนบุคคล.....	2,964	716	1,074	1,396	1,726	1,731	2,040	2,473	3,549	4,040	10,894	Transport and Communication
ค่าใช้จ่ายเกี่ยวกับยานพาหนะ	620	399	495	662	557	656	682	688	688	674	695	Local Transportation
และค่าบริการสื่อสาร.....	276	29	107	135	216	142	212	107	273	391	1,148	Travel Out of Area
ค่าเดินทางในท้องถิ่น.....	1,106	170	288	318	542	510	644	927	1,601	1,885	4,196	Vehicle Operation
ค่าเดินทางออกนอกท้องถิ่น.....	346	5	24	2	66	36	2	170	71	74	3,008	Vehicle Purchase
ค่าบริการยานพาหนะ.....	593	109	178	271	335	382	475	561	858	993	1,773	Communication Services
ค่าใช้จ่ายเกี่ยวกับการสื่อสาร.....	23	4	2	8	9	4	24	20	59	22	74	Communication Equipment
ค่าอุปกรณ์การสื่อสาร.....												

ตาราง 5.3 ค่าใช้จ่ายโดยเฉลี่ยต่อเดือนของครัวเรือน จำแนกครัวเรือนเป็น 10 กลุ่ม เรียงตามลำดับรายได้เพื่อการอุปโภคบริโภคต่อคนต่อเดือน ในเขตเทศบาล (ยกเว้นกรุงเทพมหานครและ 3 จังหวัดรอบกรุงเทพมหานคร)
TABLE 5.3 AVERAGE MONTHLY EXPENDITURE PER HOUSEHOLD BY PER CAPITA CONSUMPTION EXPENDITURE DECILE GROUPS, MUNICIPAL AREAS (OUTSIDE OF GREATER BANGKOK METROPOLITAN AREA)

ประเภทของค่าใช้จ่าย	กลุ่มของครัวเรือนเรียงตามรายได้เพื่อการอุปโภคบริโภคต่อคนต่อเดือน (บาท)										Expenditure Group
	Decile Groups Ordered by Per Capita Consumption Expenditures (Baht)										
ครัวเรือนทั้งหมด	ต่ำกว่า	1,117	1,451	1,784	2,122	2,531	3,011	3,657	4,647	6,599	หรือมากกว่า
Households	Less Than	1,116	1,763	2,121	2,530	3,010	3,656	4,646	6,598	or More	
อัตราร้อยละของครัวเรือน	100.0	10.0	10.0	10.0	10.0	10.0	10.0	10.0	10.0	10.0	10.0
ขนาดของครัวเรือนโดยเฉลี่ย	3.4	4.8	4.1	3.9	3.8	3.4	3.1	2.8	2.5	2.0	
รวมค่าใช้จ่ายทั้งหมดต่อเดือน.....	11,417	4,586	5,806	7,032	8,283	10,907	12,049	13,831	16,064	26,230	
ค่าใช้จ่ายเพื่อการอุปโภคบริโภค.....	9,790	4,216	5,240	6,287	7,376	8,170	9,512	10,274	11,576	21,955	
อาหารและเครื่องดื่ม.....	3,440	2,209	2,541	2,870	3,207	3,413	3,737	3,968	4,158	4,429	
อาหารปรุงที่บ้าน.....	2,150	1,780	1,935	2,089	2,173	2,250	2,359	2,289	2,191	2,112	
ร้านอาหารที่ทำงาน.....	432	585	522	489	465	450	455	397	323	269	
เนื้อสัตว์และสัตว์ปีก.....	330	288	327	346	363	370	378	352	292	261	
ปลาและสัตว์น้ำอื่น ๆ.....	264	237	252	275	267	276	269	279	264	231	
นม เนยแข็ง และไข่.....	266	171	196	233	257	288	313	301	298	296	
น้ำมันและไขมัน.....	70	54	65	71	77	77	84	75	65	58	
ผลไม้และผักเปลือกแข็ง.....	275	108	161	199	224	255	290	343	391	430	
ผัก.....	186	166	188	199	200	201	199	189	173	146	
น้ำตาลและขนมหวาน.....	114	75	91	108	124	115	127	130	123	119	
เครื่องปรุงรสและเครื่องเทศ											
กาแฟ ชา ฯลฯ.....	103	61	78	89	101	106	110	116	119	134	
เครื่องดื่มที่ไม่มีแอลกอฮอล์.....	109	35	58	79	95	112	132	141	143	167	
อาหารสำเร็จรูป.....	1,290	428	605	780	1,034	1,163	1,378	1,680	1,966	2,317	
ซื้อมารับประทานที่บ้าน.....	499	188	236	295	405	467	527	629	742	849	
อาหารบริโภคที่บ้าน.....	791	240	369	485	629	696	851	919	1,024	1,468	
อาหารที่รับประทานนอกบ้าน.....											
Percent of Household											
Average Household Size											
Total Monthly Expenditures											
Consumption Expenditures											
Food and Beverages											
Food Prepared at Home											
Grains and Cereal Products											
Meat and Poultry											
Fishes and Seafood											
Milk Cheese and Eggs											
Oils and Fats											
Fruits and Nuts											
Vegetables											
Sugar and Sweets											
Spices Coffee Tea etc.											
Non-Alcoholic Beverages											
Prepared Food											
Food Taken Home											
Food Eaten away from Home											

(บาท-บาท)

เครื่องดื่มที่มีแอลกอฮอล์.....	233	78	109	150	151	185	230	244	254	294	635	Alcoholic Beverages
ดื่มที่บ้าน.....	116	46	65	90	94	122	126	133	140	140	201	At Home
ดื่มนอกบ้าน.....	117	32	44	60	58	63	104	111	114	153	434	Away from Home
ยาสูบ นมถั่วเหลือง.....	143	72	95	131	147	157	185	178	147	129	186	Tobacco Products
เครื่องนุ่งห่มและรองเท้า.....	441	103	171	194	255	327	378	422	571	700	1,292	Apparel and Footwear
ผ้าและเสื้อผ้า.....	356	74	130	151	193	254	299	335	454	580	1,092	Cloth and Clothing
รองเท้า.....	85	29	41	43	62	73	79	87	118	120	200	Footwear
ค่าเช่าที่เกี่ยวข้องกับที่อยู่อาศัย และเครื่องใช้ในบ้าน.....	2,449	1,104	1,407	1,665	1,941	2,106	2,477	2,665	3,032	3,390	4,707	Housing and Household operation
ที่อยู่อาศัย.....	540	71	153	235	345	446	516	589	732	897	1,419	Shelter
ค่าประเมินค่าเช่าบ้านที่ครัวเรือน เป็นเจ้าของ.....	1,197	670	813	892	991	1,020	1,227	1,304	1,467	1,550	2,033	Imputed Rental Value of Owned Dwelling
เชื้อเพลิง แสงสว่างและน้ำ.....	486	278	338	406	437	461	514	550	567	606	703	Fuel Light and Water
สิ่งของสำหรับใช้ในบ้าน.....	23	7	7	17	21	15	17	24	24	38	60	Textile Housefurnishings
เครื่องใช้ไปรษณีย์ในบ้าน.....	13	4	5	9	11	18	13	12	16	19	22	Minor Equipment
เครื่องแต่งบ้านและเบร็กกิ้งฟิชชั่น.....	31	7	10	11	24	21	44	33	34	48	82	Major Equipment
ค่าใช้จ่ายในการทำความสะอาด.....	117	66	80	96	107	116	129	137	134	143	156	Cleaning Supplies
คนรับใช้ในบ้าน.....	42	-	-	-	4	9	18	16	57	88	232	Domestic Servants
ค่าตรวจรักษาพยาบาลและค่า ยาระยะสั้นชนิดต่าง ๆ.....	302	90	120	150	161	199	234	286	357	433	992	Medical Care
บริการตรวจรักษาพยาบาล (คนไข้ตถ.).....	49	31	38	40	45	45	48	50	68	63	65	Medicines and Supplies
บริการตรวจรักษาพยาบาล (คนไข้ใน.).....	175	48	63	81	87	111	134	183	204	243	601	Medical Services (outpatients)
บริการตรวจรักษาพยาบาล (คนไข้ใน.).....	77	10	18	29	30	43	53	52	85	127	326	Medical Services (inpatients)
รายจ่ายส่วนบุคคล.....	324	167	189	225	253	288	325	339	377	454	622	Personal Care
รองเท้าส่วนบุคคล.....	256	138	154	183	208	234	260	271	295	353	459	Personal Supplies
บริการส่วนบุคคล.....	68	28	35	42	45	54	65	68	82	100	163	Personal Services
ค่าใช้จ่ายเกี่ยวกับยานพาหนะ และค่าบริการสื่อสาร.....	1,896	260	418	645	888	1,085	1,392	1,617	2,082	2,731	7,837	Transport and Communication
ค่าเดินทางในท้องถิ่น.....	143	37	75	107	133	152	168	191	203	166	195	Local Transportation
ค่าเดินทางนอกท้องถิ่น.....	96	5	5	13	28	31	33	67	122	193	465	Travel Out of Area
ค่าบำรุงรักษายานพาหนะ.....	798	193	279	379	477	526	694	851	1,029	1,320	2,236	Vehicle Operation
ค่าซื้อยานพาหนะ.....	502	5	11	45	91	136	177	112	223	360	3,859	Vehicle Purchase
ค่าใช้จ่ายเกี่ยวกับการสื่อสาร.....	349	19	48	100	159	238	314	391	495	674	1,049	Communication Services
ค่าบริการการสื่อสาร.....	8	1	-	2	1	2	6	5	11	18	32	Communication Equipment

ตาราง 5.3 ค่าใช้จ่ายเฉลี่ยต่อเดือนของครัวเรือน จำแนกครัวเรือนเป็น 10 กลุ่ม เรียงตามลำดับรายได้เพื่อการอุปโภคบริโภคคนต่อเดือน ในเขตเทศบาล (นอกพื้นที่กรุงเทพมหานครและ 3 จังหวัดกรุงเทพมหานคร) (ต่อ)
TABLE 5.3 AVERAGE MONTHLY EXPENDITURE PER HOUSEHOLD BY PER CAPITA CONSUMPTION EXPENDITURE DECILE GROUPS, MUNICIPAL AREAS (OUTSIDE OF GREATER BANGKOK METROPOLITAN AREA) (Contd.)

ประเภทของค่าใช้จ่าย	กลุ่มของครัวเรือนเรียงตามรายได้เพื่อการอุปโภคบริโภคคนต่อเดือน (บาท)										Expenditure Group	
	ครัวเรือนทั้งหมด	ต่ำกว่า	1,117	1,451	1,784	2,122	2,531	3,011	3,657	4,647		6,599
	Households	Less Than									ขึ้นไป	
	1,116	1,450	1,783	2,121	2,530	3,010	3,656	4,646	6,598	or More		
การบันเทิงและการอ่าน.....	239	40	66	97	135	150	232	255	320	421	674	Recreation and Reading
บัตรผ่านประตูและค่าธรรมเนียม.....	17	1	5	4	4	7	11	13	30	39	58	Admissions
อุปกรณ์กีฬา เครื่องเล่น	63	7	11	16	24	36	51	55	65	123	240	Recreative Equipment
สื่อสิ่งพิมพ์และสิ่งพิมพ์.....	34	6	5	15	30	14	30	34	36	58	114	Musical Equipment
อุปกรณ์การบันเทิง.....	39	1	5	8	13	22	39	51	63	84	107	Reading Materials
ค่าใช้จ่ายเกี่ยวกับการอ่าน.....	85	24	41	53	64	71	101	102	127	118	154	Religious Activities
กิจกรรมทางศาสนาและพิธีกรรมเซ็ถือ.....												
การศึกษา.....	257	86	115	153	193	233	265	323	392	455	357	Education
ค่าจ้างเบ็ดเตล็ด.....	86	9	11	18	46	26	55	72	75	122	223	Miscellaneous
ค่าใช้จ่ยที่ไม่เกี่ยวกับการอุปโภคบริโภค..	1,627	370	566	735	906	1,215	1,395	1,775	2,256	2,778	4,275	Non-Consumption Expenditures
ภาษี.....	73	1	3	5	17	29	40	61	123	152	298	Direct Taxes
ของขวัญและเงินบริจาค.....	786	137	226	311	353	502	631	820	1,074	1,511	2,295	Gifts and Contributions
เบี้ยประกันภัย.....	196	88	111	129	133	152	156	185	243	289	470	Insurance Premiums
ค่าซื้อสลากกินแบ่งและ												Lottery Tickets and Other
การพนันอื่น ๆ.....	205	68	122	129	177	215	231	226	236	286	365	Gamblings
ดอกเบี้ยเงินกู้และดอกเบี้ยเรื.....	307	71	90	137	187	256	245	427	475	461	718	Interest on Debts and Shares
ค่าใช้จ่ายอื่น ๆ.....	61	6	14	23	40	62	92	56	104	79	130	Other Expenses

ค่าใช้จ่ายเกี่ยวกับการอุปโภค	9,790	4,216	5,240	6,297	7,376	8,170	9,512	10,274	11,576	13,286	21,955	All Consumption Items	
บริโภคทั้งหมด	7,627	2,821	3,723	4,681	5,641	6,336	7,382	7,991	9,019	10,572	18,110	Purchased	
อาหารและเครื่องดื่ม	2,976	1,648	2,033	2,398	2,768	2,969	3,278	3,400	3,558	3,773	3,940	Food and Beverages	
ที่อยู่อาศัย	341	44	106	153	227	302	344	385	416	542	890	Shelter	
สินค้าและบริการอื่น ๆ	4,310	1,129	1,584	2,129	2,646	3,065	3,760	4,206	5,045	6,257	13,279	Other Goods and Services	
ได้รับเป็นส่วนหนึ่งของค่าแรง													
เงินเดือน	328	46	62	133	194	259	294	371	481	592	852	Received as Part of Pay	
อาหารและเครื่องดื่ม	72	22	35	41	60	76	68	98	86	86	150	Food and Beverages	
ที่อยู่อาศัย	142	12	15	52	72	117	119	143	235	279	378	Shelter	
สินค้าและบริการอื่น ๆ	114	12	12	40	62	67	107	130	160	226	324	Other Goods and Services	
ครัวเรือนผลิตเอง	1,525	1,190	1,258	1,278	1,320	1,330	1,582	1,828	1,711	1,744	2,207	Home Produced	
อาหารและเครื่องดื่ม 1/	271	463	388	328	284	257	279	258	187	146	121	Food and Beverages 1/	
ค่าประเมินค่าเช่าบ้านที่ครัวเรือน												Imputed Rental Value of Owned	
เป็นเจ้าของ	1,197	670	813	892	991	1,020	1,227	1,304	1,467	1,550	2,033	Dwelling	
สินค้าและบริการอื่น ๆ	57	57	57	59	45	53	76	67	57	49	54	Other Goods and Services	
สินค้าและบริการต่าง ๆ ที่ได้รับโดย													
ไม่ต้องเสียเงิน	309	159	197	206	222	244	253	284	365	377	786	Received Free	
อาหารและเครื่องดื่ม	121	76	85	102	96	111	112	116	137	153	218	Food and Beverages	
ที่อยู่อาศัย	57	15	32	29	46	27	52	61	81	76	151	Shelter	
สินค้าและบริการอื่น ๆ	132	68	80	74	81	106	90	106	147	149	417	Other Goods and Services	
ยอดรวมของสินค้าและบริการ													
ที่ได้รับโดยไม่ต้องเสียเงิน	2,163	1,395	1,517	1,617	1,736	1,833	2,130	2,283	2,556	2,713	3,846	Total Received in-Kind	

1/ รวมพืชผลที่ได้รับเป็นค่าเช่า

ที่มา : การสำรวจภาวะเศรษฐกิจและสังคมของครัวเรือน พ.ศ. 2543 สำนักงานสถิติแห่งชาติ

Source : The 2000 Household Socio-economic Survey, National Statistical Office.

143	51	68	75	107	116	149	148	170	215	329	Alcoholic Beverages
78	30	37	42	65	65	76	82	96	119	165	At Home
65	21	31	33	42	50	73	66	74	95	163	Away from Home
99	54	63	68	80	80	106	124	123	152	139	Tobacco Products
291	89	148	151	173	228	256	326	313	452	773	Apparel and Footwear
229	67	111	113	133	177	194	254	241	359	638	Cloth and Clothing
62	21	36	37	40	51	62	72	72	93	135	Footwear
1,499	805	975	1,057	1,131	1,277	1,420	1,543	1,721	2,042	3,023	Housing and Household operation
146	11	16	15	34	35	59	112	136	254	787	Shelter
901	538	644	707	724	842	925	964	1,067	1,185	1,417	Imputed Rental Value of Owned Dwelling
310	194	229	248	265	282	305	325	359	390	499	Fuel Light and Water
23	7	9	12	16	18	17	23	28	42	58	Textile Housefurnishings
13	2	7	7	7	12	14	11	12	22	40	Minor Equipment
19	3	10	7	14	8	17	15	23	35	59	Major Equipment
84	51	59	60	72	79	82	90	95	110	141	Cleaning Supplies
3	-	-	-	-	-	-	3	1	3	22	Domestic Servants
204	69	96	101	134	134	161	195	240	293	618	Medical Care
41	22	26	31	33	38	43	39	56	62	61	Medicines and Supplies
121	34	50	55	83	81	88	117	140	171	397	Medical Services (outpatients)
41	13	21	15	18	15	30	39	43	61	160	Medical Services (inpatients)
195	121	141	146	162	175	185	197	214	259	350	Personal Care
160	103	119	122	137	146	155	163	173	205	277	Personal Supplies
35	18	22	23	25	29	31	33	42	55	73	Personal Services
1,008	164	258	304	402	481	594	796	1,037	1,481	4,563	Transport and Communication
105	30	47	52	61	77	106	135	153	184	204	Local Transportation
38	1	13	10	10	18	14	29	31	62	190	Travel Out of Area
483	126	192	219	292	323	383	470	563	748	1,518	Vehicle Operation
283	2	2	11	16	29	53	105	199	296	2,117	Vehicle Purchase
95	4	5	12	22	33	35	58	89	184	508	Communication Services
4	-	-	-	-	-	2	-	4	7	27	Communication Equipment

ตาราง 5.4 ค่าใช้จ่ายโดยเฉลี่ยต่อเดือนของครัวเรือน จำนวนครัวเรือนเป็น 10 กลุ่ม เรียงตามลำดับรายจ่ายเพื่อการอุปโภคบริโภคต่อคนต่อเดือน นอกเขตเทศบาล (ยกเว้นกรุงเทพมหานครและ 3 จังหวัดรอบกรุงเทพมหานคร) (ต่อ)
TABLE 5.4 AVERAGE MONTHLY EXPENDITURE PER HOUSEHOLD BY PER CAPITA CONSUMPTION EXPENDITURES DECILE GROUPS, NON - MUNICIPAL AREAS (OUTSIDE OF GREATER BANGKOK METROPOLITAN AREA) (Contd.)

ประเภทของค่าใช้จ่าย	กลุ่มของครัวเรือนเรียงตามรายจ่ายเพื่อการอุปโภคบริโภคต่อคนต่อเดือน (บาท)										Expenditure Group
	Decile Groups Ordered by Per Capita Consumption Expenditures (Baht)										
	ครัวเรือนทั้งหมด	ต่ำกว่า	1,090	1,268	1,459	1,670	1,962	2,451	3,353		
All Households	761	935	1,089	1,267	1,458	1,669	1,961	2,450	3,352	or More	
การบันเทิงและการอ่าน.....	104	18	44	55	54	86	89	119	196	356	Recreation and Reading
บัตรผ่านประตูและค่าธรรมเนียม.....	6	-	2	1	2	4	2	5	13	25	Admissions
อุปกรณ์วิทยุ โทรทัศน์ เครื่องเล่น สัปดาห์ละครั้งหรือไม่ประจำ.....	24	5	12	13	9	17	19	22	36	102	Recreative Equipment
อุปกรณ์การบันเทิง.....	15	-	3	6	4	11	10	16	36	65	Musical Equipment
ค่าใช้จ่ายเกี่ยวกับการอ่าน.....	8	-	1	1	1	2	5	9	19	45	Reading Materials
กิจกรรมทางศาสนาและสัทธิความเชื่อ.....	51	12	27	34	38	52	53	67	92	120	Religious Activities
การศึกษา.....	128	59	78	91	101	108	127	154	192	288	Education
ค่าใช้จ่ายเบ็ดเตล็ด.....	92	4	15	15	21	37	47	164	215	387	Miscellaneous
ค่าใช้จ่ายที่ไม่เกี่ยวกับการอุปโภคบริโภค..	836	246	428	505	597	685	720	995	1,433	2,400	Non-Consumption Expenditures
ภาษี.....	11	-	-	1	1	3	4	7	18	74	Direct Taxes
ของขวัญและเงินบริจาค.....	388	86	172	205	249	296	344	506	614	1,264	Gifts and Contributions
เบี้ยประกันภัย.....	132	64	98	108	120	106	139	135	184	266	Insurance Premiums
ค่าซื้อสลากกินแบ่งและ การพนันอื่น ๆ.....	124	43	62	77	90	151	127	152	188	288	Lottery Tickets and Other Gamblings
ดอกเบี้ยเงินกู้และดอกเบี้ยเซฟ.....	157	46	89	81	117	114	88	174	392	419	Interest on Debts and Shares
ค่าใช้จ่ายอื่น ๆ.....	25	7	6	32	20	15	19	20	37	88	Other Expenses

(บาท/บาท)

ตาราง 6.1 รายได้โดยเฉลี่ยต่อเดือนของครัวเรือน จำแนกครัวเรือนเป็น 10 กลุ่ม เรียงตามลำดับรายจ่ายเพื่อการอุปโภคบริโภคต่อคนต่อเดือน

TABLE 6.1 AVERAGE MONTHLY INCOME PER HOUSEHOLD BY PER CAPITA CONSUMPTION EXPENDITURE DECILE GROUPS

(บาท-Baht)

แหล่งที่มาของรายได้	กลุ่มของครัวเรือนเรียงตามรายจ่ายเพื่อการอุปโภคบริโภคต่อคนต่อเดือน (บาท)										Source of Income	
	ครัวเรือนทั้งหมด	ต่ำกว่า Households Less Than	1,055	1,281	1,529	1,818	2,240	2,851	3,762	5,569		
		842	1,055	1,281	1,529	1,818	2,240	2,851	3,762	5,569	ขึ้นไป or More	
อัตราร้อยละของครัวเรือน	100.0	10.0	10.0	10.0	10.0	10.0	10.0	10.0	10.0	10.0	10.0	Percent of Households
ขนาดของครัวเรือนโดยเฉลี่ย	3.6	5.1	4.3	3.7	3.6	3.5	3.3	3.2	2.9	2.5		Average Household Size
รายได้ทั้งสิ้นต่อเดือน	12,150	4,301	5,249	6,178	6,926	7,942	9,872	12,028	15,583	19,745	33,671	Total Monthly Income
รายได้ประจำ	11,988	4,272	5,206	6,135	6,838	7,853	9,713	11,828	15,378	19,454	33,192	Total Current Income
รายได้ที่เป็นตัวเงิน	9,751	2,816	3,626	4,526	5,106	6,058	7,848	9,759	13,079	16,693	27,987	Money Income
รายได้จากการทำงาน	8,555	2,394	3,002	3,713	4,337	5,222	6,848	8,744	11,716	15,024	24,545	Earnings
ค่าแรงและเงินเดือน	5,146	1,161	1,472	1,695	2,029	2,538	3,389	4,859	7,038	9,977	17,300	Wages and Salaries
กำไรสุทธิจากการทำธุรกิจ	2,243	236	428	674	831	1,192	1,964	2,444	3,543	4,288	6,828	Profits, Non-Farm
ส่วนตัวที่ไม่ใช่การเกษตร	1,166	997	1,102	1,344	1,477	1,492	1,496	1,442	1,196	759	417	Profits from Farming
รายได้จากทรัพย์สิน	184	9	18	22	42	52	82	146	313	411	744	Property Income
ค่าเช่าที่ดินที่ใช้ทำการเกษตร	16	6	12	6	10	15	14	25	37	15	20	Land Rent for Farming
ค่าเช่าห้อง สันทนาการและที่ดินอื่น ๆ	47	-	-	3	6	6	21	35	52	154	191	Other Rent from Properties
ดอกเบี้ยและเงินปันผล	121	3	5	14	26	31	47	86	224	243	533	Interest and Dividends
ค่าลิขสิทธิ์และสิทธิบัตรต่าง ๆ	-	-	-	-	-	-	-	-	-	-	-	Royalties
เงินได้รับเป็นการช่วยเหลือ	1,011	413	606	790	726	784	918	868	1,050	1,258	2,698	Current Transfers
เงินสงเคราะห์	803	413	585	742	717	744	861	710	811	907	1,544	Assistance Payments
บ้านเช่า บ้านญาติ	193	-	21	48	9	40	53	158	235	308	1,056	Pensions and Annuities
เงินสละตัวจากการออกจากงาน	15	1	1	-	-	-	4	1	5	43	99	Terminal Pay

รายได้ที่ไม่เป็นเงินสด.....	2,237	1,455	1,580	1,609	1,732	1,795	1,866	2,069	2,299	2,761	5,205	Non-Money Income
สินค้าและบริการที่ได้รับ												
เป็นส่วนหนึ่งของค่าแรง.....	215	9	17	35	50	76	123	210	328	479	824	Received as Part of Pay
สินค้าที่ครัวเรือนผลิตขึ้นใช้เอง 1/.....	502	725	713	647	606	530	480	426	363	298	230	Home-Produced 1/
สินค้าและบริการที่ได้รับมา												
โดยไม่มีข้อซื้อ.....	344	153	167	196	219	260	263	332	376	412	1,056	Received Free
ค่าประเมินค่าเช่าบ้านที่ครัวเรือน												Imputed Rental Value of Owned
เป็นเจ้าของ.....	1,177	568	682	731	857	929	999	1,101	1,232	1,572	3,095	Dwelling
รายรับที่เป็นเงินสดอื่น ๆ.....	162	29	43	43	87	88	159	200	206	291	479	Other Money Receipts
เงินรับจากการประกันภัย.....	13	1	-	-	-	6	19	16	8	47	28	Insurance Proceeds
รางวัลจากลอตเตอรี่.....	71	24	22	35	68	57	59	77	84	112	170	Lottery Winnings
รายรับอื่น ๆ.....	79	4	20	7	19	26	80	107	114	132	282	Other Receipts

1/ รวมพืชผลที่ได้รับเป็นค่าเช่า

1/ Includes crops received as rent

ที่มา : การสำรวจภาวะเศรษฐกิจและสังคมของครัวเรือน พ.ศ. 2543 สำนักงานสถิติแห่งชาติ

Source : The 2000 Household Socio - economic Survey , National Statistical Office.

รายได้ที่ไม่เป็นเงินสด.....	3,820	1,609	1,744	2,336	2,353	2,444	3,068	3,680	4,670	5,630	10,667	Non-Money Income
สินค้าและบริการซึ่งได้รับ												
เป็นส่วนของค่าแรง.....	614	244	412	520	273	507	488	636	977	750	1,334	Received as Part of Pay
สินค้าที่ครัวเรือนผลิตขึ้นใช้เอง 1/.....	238	212	220	208	373	183	295	362	199	86	237	Home-Produced 1/
สินค้าและบริการที่ได้รับมา												
โดยไม่มีสิ่งซื้อ.....	644	354	237	411	414	235	533	441	550	1,478	1,790	Received Free
ค่าประเมินค่าเช่าบ้านที่ครัวเรือน												
เป็นเจ้าของ.....	2,324	799	874	1,198	1,293	1,519	1,752	2,240	2,943	3,316	7,305	Imputed Rental Value of Owned Dwelling
รายรับที่เป็นเงินสดอื่น ๆ.....	87	23	57	60	44	78	109	28	156	110	204	Other Money Receipts
เงินรับจากการประกันภัย.....	9	-	-	-	-	1	68	-	-	22	-	Insurance Proceeds
รางวัลจากลอตเตอรี่.....	50	19	53	57	34	69	42	27	61	45	96	Lottery Winnings
รายรับอื่น ๆ.....	28	4	4	4	10	8	-	2	95	43	108	Other Receipts

1/ รวมพิเศษที่ได้รับเป็นค่าเช่า

1/ Includes crops received as rent

ที่มา : การสำรวจภาวะเศรษฐกิจและสังคมของครัวเรือน พ.ศ. 2543 สำนักงานสถิติแห่งชาติ

Source : The 2000 Household Socio - economic Survey , National Statistical Office.

ตาราง 6.3 รายได้โดยเฉลี่ยต่อเดือนของครัวเรือน จำแนกครัวเรือนเป็น 10 กลุ่ม เรียงตามลำดับรายจ่ายเพื่อการอุปโภคบริโภคต่อคนต่อเดือน ในเขตเทศบาล (ยกเว้นกรุงเทพมหานครและ 3 จังหวัดรอบกรุงเทพมหานคร)

TABLE 6.3 AVERAGE MONTHLY INCOME PER HOUSEHOLD BY PER CAPITA CONSUMPTION EXPENDITURE DECILE GROUPS, MUNICIPAL AREAS (OUTSIDE OF GREATER BANGKOK METROPOLITAN AREAS) (บาท-บาท)

แหล่งที่มาของรายได้	กลุ่มของครัวเรือนเรียงตามรายจ่ายเพื่อการอุปโภคบริโภคต่อคนต่อเดือน (บาท)										Source of Income	
	Decile Groups Ordered by Per Capita Consumption Expenditures (Baht)											
ครัวเรือนทั้งหมด	ต่ำกว่า Less Than	1,116	1,450	1,783	2,121	2,530	3,010	3,656	4,646	6,598	or More	
อัตราร้อยละของครัวเรือน	100.0	10.0	10.0	10.0	10.0	10.0	10.0	10.0	10.0	10.0	10.0	Percent of Households
ขนาดของครัวเรือนโดยเฉลี่ย	3.4	4.8	4.1	3.9	3.8	3.5	3.4	3.1	2.8	2.5	2.0	Average Household Size
รายได้ทั้งสิ้นต่อเดือน	14,572	5,614	7,023	8,741	10,451	12,163	14,618	15,756	19,178	22,298	29,880	Total Monthly Income
รายได้ประจำ	14,347	5,581	6,975	8,662	10,357	12,001	14,447	15,531	18,940	21,910	29,070	Total Current Income
รายได้ที่เป็นตัวเงิน	12,185	4,186	5,457	7,046	8,621	10,168	12,317	13,248	16,384	19,196	25,224	Money Income
รายได้จากการทำงาน	10,621	3,611	4,855	6,192	7,804	8,964	11,008	11,715	14,089	16,435	21,534	Earnings
ค่าแรงและเงินเดือน	6,400	2,176	2,468	3,298	4,301	5,182	6,455	7,136	8,865	10,686	13,436	Wages and Salaries
กำไรสุทธิจากการทำธุรกิจ	3,629	767	1,737	2,134	2,878	3,357	4,047	4,115	4,460	5,305	7,493	Profits, Non-Farm
ส่วนตัวที่ไม่ใช่การเกษตร	591	668	650	761	625	425	505	463	763	445	605	Profits from Farming
รายได้จากรั้วที่ดิน	336	19	35	98	113	173	280	309	527	742	1,061	Property Income
ค่าเช่าที่ดินที่ใช้ทำการเกษตร	20	13	10	31	12	14	23	14	22	25	37	Land Rent for Farming
ค่าเช่าห้อง สิ้นทรัพย์และที่ดินอื่นๆ	88	2	8	29	51	56	67	118	109	167	271	Other Rent from Properties
ดอกเบี้ยและเงินปันผล	228	4	17	38	50	103	189	177	396	551	754	Interest and Dividends
ค่าลิขสิทธิ์และสิทธิบัตรต่างๆ	-	-	-	-	-	-	1	-	-	-	-	Royalties
เงินได้รับเป็นการช่วยเหลือ	1,228	555	567	755	704	1,031	1,029	1,224	1,767	2,019	2,628	Current Transfers
เงินสงเคราะห์	886	537	555	618	613	821	751	802	1,195	1,171	1,797	Assistance Payments
บ้านเช่า บ้านขาย	322	15	12	135	80	209	271	408	552	760	782	Pensions and Annuities
เงินชดเชยจากการออกจากงาน	20	3	-	2	12	2	6	14	20	87	50	Terminal Pay

รายได้ที่ไม่เป็นเงินสด.....	2,163	1,395	1,517	1,617	1,736	1,833	2,130	2,283	2,556	2,713	3,846	Non-Money Income
สินค้าและบริการซึ่งได้รับ												
เป็นส่วนหนึ่งของค่าแรง.....	328	46	62	133	194	259	294	371	481	592	852	Received as Part of Pay
สินค้าที่ครัวเรือนผลิตขึ้นใช้เอง 1/.....	328	520	445	386	329	309	355	324	244	194	175	Home-Produced 1/
สินค้าและบริการที่ได้รับมา												
โดยไม่ต้องซื้อ.....	309	159	197	206	222	244	253	284	365	377	786	Received Free
ค่าประเมินค่าเช่าบ้านที่ครัวเรือน												
เป็นเจ้าของ.....	1,197	670	813	892	991	1,020	1,227	1,304	1,467	1,550	2,033	Imputed Rental Value of Owned Dwelling
รายรับที่เป็นเงินสดอื่น ๆ.....	225	33	49	79	95	162	171	225	238	388	810	Other Money Receipts
เงินรับจากการประกันภัย.....	11	-	2	1	1	-	14	5	9	26	52	Insurance Proceeds
รางวัลจากลอตเตอรี่.....	109	30	41	64	64	112	106	103	145	260	169	Lottery Winnings
รายรับอื่น ๆ.....	104	3	6	14	31	50	51	116	84	101	589	Other Receipts

1/ รวมพืชผลที่ได้รับเป็นค่าเช่า

1/ Includes crops received as rent

ที่มา : การสำรวจภาวะเศรษฐกิจและสังคมของครัวเรือน พ.ศ. 2543 สำนักงานสถิติแห่งชาติ

Source : The 2000 Household Socio - economic Survey , National Statistical Office.

รายได้ที่ไม่เป็นเงินสด.....	1,883	1,420	1,567	1,817	1,638	1,749	1,780	1,879	2,021	2,253	2,903	Non-Money Income
สินค้าและบริการซึ่งได้รับ												
เป็นส่วนหนึ่งของค่าแรง.....	93	7	17	16	31	40	50	68	103	200	393	Received as Part of Pay
สินค้าที่ครัวเรือนผลิตขึ้นใช้เอง 1/...	608	738	730	723	680	639	577	558	542	497	392	Home-Produced 1/
สินค้าและบริการที่ได้รับมา												
โดยไม่คิดชื่อ.....	281	137	175	171	204	227	228	289	310	371	700	Received Free
ค่าประเมินค่าบ้านที่ครัวเรือน												
เป็นเจ้าของ.....	901	538	644	707	724	842	925	964	1,067	1,185	1,417	Imputed Rental Value of Owned Dwelling
รายรับที่เป็นตัวเงินอื่น ๆ.....	164	24	52	32	45	97	80	117	204	272	723	Other Money Receipts
เงินรับจากการประกันภัย.....	14	-	2	-	-	-	5	4	29	30	67	Insurance Proceeds
รางวัลจากลอตเตอรี่.....	66	23	26	21	36	78	52	49	68	85	221	Lottery Winnings
รายรับอื่น ๆ.....	85	1	24	11	8	19	22	64	107	157	434	Other Receipts

1/ Includes crops received as rent

ที่มา : การสำรวจภาวะเศรษฐกิจและสังคมของครัวเรือน พ.ศ. 2543 สำนักงานสถิติแห่งชาติ

Source : The 2000 Household Socio - economic Survey , National Statistical Office.

ตาราง 7 ค่าใช้จ่ายเฉลี่ยต่อเดือนของครัวเรือน จำแนกตามประเภทของค่าใช้จ่ายเป็นรายจังหวัด
TABLE 7 AVERAGE MONTHLY EXPENDITURE PER HOUSEHOLD BY EXPENDITURE GROUP AND PROVINCE

(บาท-บาท)

จังหวัด	อัตราร้อยละ ของครัวเรือน Percent of Households	ขนาดของ ครัวเรือน โดยเฉลี่ย Average Household Size	ประเภทของค่าใช้จ่าย Expenditure Group										ค่าใช้จ่ายที่ ไม่เกี่ยวกับ การอุปโภค 2/ Non-Consumption Expenditure 2/	Province
			ค่าใช้จ่ย		เครื่องนุ่งห่ม และรองเท้า Apparel & Footwear		ที่อยู่อาศัย 1/ Housing 1/		ค่าใช้จ่ยเกี่ยวกับ ยานพาหนะและ การสื่อสาร Transport & Communication		ค่าใช้จ่ยอื่น ๆ และรายจ่าย ส่วนบุคคล Medical & Personal Care			
			ทั้งหมด Total	ต่อเดือน Expenditure	อาหาร เครื่องดื่ม และยาสูบ Food Beverages & Tobacco	เครื่องนุ่งห่ม และรองเท้า Apparel & Footwear	ที่อยู่อาศัย 1/ Housing 1/	ค่าใช้จ่ยเกี่ยวกับ ยานพาหนะและ การสื่อสาร Transport & Communication	ค่าใช้จ่ยเกี่ยวกับ ยานพาหนะและ การสื่อสาร Transport & Communication	ค่าใช้จ่ยอื่น ๆ และรายจ่าย ส่วนบุคคล Medical & Personal Care				
ทั่วราชอาณาจักร	-	3.6	9,848	3,490	377	2,183	1,468	529	511	1,290	Whole Kingdom			
ดอนพิเศษ	100.0	3.2	19,582	6,067	673	4,800	2,964	978	1,249	2,852	Greater Bangkok			
กรุงเทพมหานคร	75.4	3.3	20,448	6,213	694	5,163	2,952	1,016	1,374	3,036	Bangkok Metropolis			
นนทบุรี	7.9	3.3	19,088	6,242	966	4,720	2,565	1,189	924	2,482	Nonthaburi			
ปทุมธานี	5.5	3.3	17,239	5,479	450	3,492	3,964	916	901	2,036	Pathum Thani			
สมุทรปราการ	11.2	3.0	14,297	5,070	381	2,681	2,784	515	708	2,158	Samut Prakan			

1/ รวมค่าประเมินค่าเช่าบ้านที่ครัวเรือนเป็นเจ้าของ

2/ รวมค่าภาษี ของขวัญเงินบริจาค เบี้ยประกัน เงินซื้อสลากกินแบ่งและอื่น ๆ

ที่มา : การสำรวจภาวะเศรษฐกิจและสังคมของครัวเรือน พ.ศ. 2543 สำนักงานสถิติแห่งชาติ

1/ Includes imputed rental value of owned dwelling

2/ Includes taxes, gifts, contributions, insurance premium, lottery ticket, etc.

Source : The 2000 Household Socio - economic Survey , National Statistical Office.

ตาราง 7 ค่าใช้จ่ายเฉลี่ยต่อเดือนของครัวเรือน จำแนกตามประเภทของค่าใช้จ่ายเป็นรายจังหวัด
TABLE 7 AVERAGE MONTHLY EXPENDITURE PER HOUSEHOLD BY EXPENDITURE GROUP AND PROVINCE

(บาท-บาท)

จังหวัด	จังหวัด	ยัตราร้อยละ ของครัวเรือน	ขนาดของ ครัวเรือน โดยเฉลี่ย	ค่าใช้จ่าย ทั้งหมด	ประเภทของค่าใช้จ่าย										ค่า ใช้จ่ายที่ ไม่เกี่ยวกับ การอุปโภค 2/ Non-Consumption Expenditure 2/	Province
					Expenditure Group											
					ค่า ใช้จ่ายที่ เกี่ยวข้อง กับการศึกษา และรายจ่าย ส่วนบุคคล Medical & Personal Care	ค่า ใช้จ่ายเกี่ยวกับ ยานพาหนะและ การสื่อสาร Transport & Communication	ที่อยู่อาศัย 1/ Housing 1/	เครื่องนุ่งห่ม และรองเท้า Apparel & Footwear	อาหาร,เครื่องดื่ม และยาสูบ Food Beverages & Tobacco	ค่า ใช้จ่ายเกี่ยวกับ สุขภาพ และรายจ่าย ส่วนบุคคล Medical & Personal Care	ค่า ใช้จ่ายอื่นๆ Other Consumption Expenditure					
ภาคกลาง	100.0	3.5	10,369	3,799	361	2,265	1,673	553	489	1,248	Central Region					
กาญจนบุรี	5.6	3.7	8,683	3,235	342	1,689	1,085	431	436	1,465	Kanchanaburi					
จันทบุรี	4.0	3.4	9,873	3,199	477	1,839	2,053	630	561	1,113	Chanthaburi					
ฉะเชิงเทรา	4.8	3.9	12,735	4,862	328	2,564	1,951	522	904	1,604	Chachoengsao					
ชลบุรี	9.9	3.0	12,353	4,109	450	2,981	2,459	735	628	991	Chon Buri					
ชัยนาท	3.7	3.0	8,794	3,147	368	1,792	1,308	741	346	1,092	Chai Nat					
ตราด	1.8	3.3	7,673	2,974	249	1,804	1,464	293	200	690	Trat					
นครนายก	2.1	3.6	10,651	3,388	196	2,302	1,961	627	563	1,614	Nakhon Nayok					
นครปฐม	7.1	3.6	15,348	5,687	441	2,692	2,685	686	930	2,227	Nakhon Pathom					
ประจวบคีรีขันธ์	3.8	3.5	8,607	3,429	319	1,874	1,502	548	272	663	Prachuap Khiri Khan					
ปราจีนบุรี	3.4	3.7	9,696	3,616	470	2,397	1,152	464	616	981	Prachin Buri					
พระนครศรีอยุธยา	6.4	3.4	11,924	4,305	498	2,822	1,694	582	502	1,520	Phra Nakhon Si Ayutthaya					
เพชรบุรี	3.7	3.5	9,494	4,297	200	2,057	916	334	281	1,408	Phetchaburi					
ระยอง	4.7	3.3	10,587	3,711	413	2,522	1,688	370	357	1,526	Rayong					
ราชบุรี	6.7	3.6	11,682	4,147	515	2,158	1,739	812	780	1,531	Ratchaburi					
ตพบุรี	6.6	3.4	9,023	3,427	432	1,747	1,357	559	479	1,022	Lop Buri					
สมุทรสงคราม	1.7	3.7	11,640	4,374	504	2,822	1,389	722	556	1,274	Samut Songkhram					
สมุทรสาคร	3.8	3.4	11,537	4,039	318	2,620	1,473	861	454	1,772	Samut Sakhon					
สระแก้ว	3.9	3.8	7,215	3,088	247	1,472	1,067	382	255	705	Sakaeo					
สระบุรี	4.6	3.5	9,987	3,559	193	2,187	2,354	438	311	946	Saraburi					
สิงห์บุรี	2.0	3.7	10,589	4,383	225	2,040	1,967	345	258	1,361	Sing buri					
สุพรรณบุรี	7.5	3.5	6,392	2,096	139	2,265	978	261	99	553	Suphanburi					
อ่างทอง	2.2	3.7	9,799	3,849	353	2,240	1,517	583	257	1,000	Ang Thong					

ตาราง 7 ค่าใช้จ่ายเฉลี่ยต่อเดือนของครัวเรือน จำแนกตามประเภทของค่าใช้จ่ายเป็นรายจังหวัด (ต่อ)

TABLE 7 AVERAGE MONTHLY EXPENDITURE PER HOUSEHOLD BY EXPENDITURE GROUP AND PROVINCE (Contd.)

(บาท-บาท)

จังหวัด	อัตราร้อยละ ของครัวเรือน Percent of Households	ขนาดของ ครัวเรือน โดยเฉลี่ย Average Household Size	ประเภทของค่าใช้จ่าย										Province
			Expenditure Group										
			ค่าใช้จ่าย ทั้งหมด Total Expenditure	อาหาร, เครื่องดื่ม และยาสูบ Food Beverages & Tobacco	เครื่องนุ่งห่ม และรองเท้า Apparel & Footwear	ที่อยู่อาศัย 1/ Housing 1/	ค่าใช้จ่ยเกี่ยวกับยานพาหนะและ การสื่อสาร Transport & Communication	ค่ารักษาพยาบาล และรายจ่าย ส่วนบุคคล Medical & Personal Care	ค่าใช้จ่ายอื่นๆ Other Consumption Expenditure	ค่าใช้จ่ยที่ไม่เกี่ยวกับ การอุปโภค 2/ Non-Consumption Expenditure 2/			
ภาคตะวันออกเฉียงเหนือ	100.0	3.9	6,546	2,568	267	1,408	859	374	288	780	Northeastern Region		
กาฬสินธุ์	4.3	4.0	6,713	3,015	287	1,452	618	389	346	605	Kalasin		
ขอนแก่น	8.9	3.7	7,322	2,795	337	1,427	937	368	373	1,086	Khon Kaen		
ชัยภูมิ	5.8	3.5	5,940	2,371	219	1,102	971	394	217	666	Chalyaphum		
นครพนม	3.2	4.0	5,486	2,325	265	1,117	692	401	226	459	Nakhon Phanom		
นครราชสีมา	13.1	3.7	6,524	2,643	274	1,445	759	436	261	706	Nakhon Ratchasima		
บุรีรัมย์	7.0	4.0	6,784	3,005	269	1,420	612	312	254	910	Buri Ram		
มหาสารคาม	4.4	4.1	7,803	2,917	233	1,714	1,504	352	317	767	Maha Sarakham		
มุกดาหาร	1.4	3.9	8,309	2,984	476	1,620	872	434	457	1,466	Mukdahan		
ยโสธร	2.8	3.9	5,916	1,929	392	1,325	1,590	264	93	322	Yasothon		
ร้อยเอ็ด	6.3	3.7	6,462	2,620	304	1,074	833	374	305	950	Roi Et		
เลย	2.7	4.1	6,560	2,916	204	1,422	915	352	180	572	Loei		
ศรีสะเกษ	6.8	3.9	6,174	2,182	323	1,282	729	380	505	773	Si Sa Ket		
สุรินทร์	4.6	4.1	6,019	2,413	187	1,447	738	365	242	626	Sakon Nakhon		
หนองคาย	6.4	3.9	5,888	1,929	218	1,318	752	216	182	1,273	Surin		
หนองบัวลำภู	4.0	4.0	7,547	3,005	374	1,367	1,193	444	387	755	Nong Khai		
อุดรธานี	2.2	4.1	5,272	2,209	224	1,333	427	205	268	606	Nong Bua Lam Phu		
อุบลราชธานี	6.3	4.3	5,169	2,374	51	1,225	560	305	137	518	Udon Thani		
อำนาจเจริญ	8.1	3.9	7,747	2,536	335	2,090	1,092	526	399	769	Ubon Ratchathani		
	1.7	4.0	6,363	2,741	198	1,199	924	497	177	627	Amnat Charoen		

ตาราง 7 ค่าใช้จ่ายโดยเฉลี่ยต่อเดือนของครัวเรือน จำแนกตามประเภทของค่าใช้จ่ายเป็นรายจังหวัด (ต่อ)
TABLE 7 AVERAGE MONTHLY EXPENDITURE PER HOUSEHOLD BY EXPENDITURE GROUP AND PROVINCE (Contd.)

จังหวัด	ขนาดของครัวเรือน		ค่าใช้จ่ายทั้งหมด		ประเภทของค่าใช้จ่าย										Province
	อัตราร้อยละของครัวเรือน	โดยเฉลี่ย	ต่อเดือน	ทั้งหมด	Expenditure Group										
					ค่าเช่า	อาหาร เครื่องดื่ม และยาสูบ	เครื่องนุ่งห่ม และรองเท้า	ที่อยู่อาศัย 1/	การสื่อสาร	ค่ารักษาพยาบาล และรายจ่ายส่วนบุคคล	ค่าใช้จ่ายอื่นๆ	ค่าเช่า	ไม่เกี่ยวกับ	การอุปโภค 2/	
Percent of Households	Average	Total Expenditure	Household Size	Household Expenditure	Food & Beverages & Tobacco	Apparel & Footwear	Housing 1/	Transport & Communication	Medical & Personal Care	Consumption Expenditure	Other	Non-Consumption Expenditure 2/			
ภาคใต้	100.0	3.9	9,268		3,466	440	1,874	1,376	506	392	1,213		Southern Region		
กระบี่	3.9	3.9	10,225		3,177	585	2,013	2,070	426	406	1,548		Krabi		
ชุมพร	6.2	3.3	8,551		3,001	363	2,287	1,203	410	211	1,077		Chumphon		
ตรัง	7.3	3.9	9,888		3,803	398	1,736	1,529	528	381	1,511		Trang		
นครศรีธรรมราช	19.0	4.0	8,746		3,164	494	1,798	1,080	544	313	1,354		Nakhon Si Thammarat		
นราธิวาส	6.6	4.6	6,325		2,427	560	1,336	940	387	296	379		Narathiwat		
ปัตตานี	6.4	4.4	9,415		3,039	579	1,591	1,845	524	464	1,373		Pattani		
พังงา	3.0	3.9	8,573		3,462	428	1,758	1,123	498	268	1,037		Phangnga		
พัทลุง	6.9	3.5	9,367		3,630	545	1,359	1,461	508	449	1,415		Phatthalung		
ภูเก็ต	2.8	3.3	18,054		6,537	747	3,622	2,888	1,441	931	1,888		Phuket		
ยะลา	4.5	4.2	8,623		3,897	579	1,743	1,147	347	253	657		Yala		
ระนอง	1.9	3.4	9,350		3,392	615	2,187	1,294	557	473	831		Ranong		
สงขลา	17.2	3.5	9,761		3,504	288	2,202	1,391	545	536	1,295		Songkhla		
สตูล	3.0	4.0	8,056		3,378	448	1,549	969	400	179	1,133		Satun		
สุราษฎร์ธานี	11.3	3.6	9,909		4,160	186	1,970	1,571	411	446	1,164		Surat Thani		

1/ รวมค่าประเมินค่าเช่าบ้านที่ครัวเรือนเป็นเจ้าของ

2/ รวมค่าภาษี ของขวัญเงินบริจาค เบี้ยประกัน เงินซื้อสลากกินแบ่งและอื่นๆ

ที่มา : การสำรวจภาวะเศรษฐกิจและสังคมของครัวเรือน พ.ศ. 2543 สำนักงานสถิติแห่งชาติ

1/ Includes Imputed rental value of owned dwelling

2/ Includes taxes, gifts, contributions, insurance premium, lottery ticket, etc.

Source : The 2000 Household Socio - economic Survey , National Statistical Office.

ตาราง 8 รายได้เฉลี่ยเดือนของครัวเรือน จำแนกตามแหล่งที่มาของรายได้เป็นรายจังหวัด
TABLE 8 AVERAGE MONTHLY INCOME PER HOUSEHOLD BY SOURCE OF INCOME AND PROVINCE

(บาท-Baht)

จังหวัด	อัตราร้อยละของครัวเรือน Percent of Households	ขนาดของครัวเรือนโดยเฉลี่ย Average Household Size	รายได้ทั้งสิ้น Total Income	แหล่งที่มาของรายได้ Source of Income										รายได้ที่ไม่เป็นทรัพย์สิน Non-Money Income 2/	Province
				ค่าแรงและเงินเดือน Wages & Salaries	กำไรสุทธิจากธุรกิจส่วนตัวที่ไม่ใช่การเกษตร Profits, Non-Farm	กำไรสุทธิจากการเกษตร Profits, from Farming	เงินได้รับเป็นการช่วยเหลือ 1/ Current Transfers 1/	รายได้จากทรัพย์สิน Property Income	รายได้จากทรัพย์สินอื่น ๆ Other Money Receipts	รายได้ที่					
											ค่าแรงและเงินเดือน Wages & Salaries	กำไรสุทธิจากธุรกิจส่วนตัวที่ไม่ใช่การเกษตร Profits, Non-Farm	กำไรสุทธิจากการเกษตร Profits, from Farming		
ทั่วราชอาณาจักร	-	3.6	12,150	5,146	2,243	1,116	1,011	184	162	2,237	Whole Kingdom				
ดอนพิเศษ	100.0	3.2	25,242	14,185	5,292	44	1,484	330	87	3,820	Greater Bangkok				
กรุงเทพมหานคร	75.4	3.3	26,909	14,775	5,955	9	1,637	384	77	4,072	Bangkok Metropolis				
นนทบุรี	7.9	3.3	24,566	14,099	3,741	112	2,186	201	173	4,055	Nonthaburi				
ปทุมธานี	5.5	3.3	19,282	11,434	3,852	409	538	85	122	2,841	Pathum Thani				
สมุทรปราการ	11.2	3.0	15,745	11,086	2,037	48	208	149	73	2,145	Samut Prakan				

1/ รวมเงินสงเคราะห์ บ้านเช่า และเงินชดเชยจากการออกจากงาน

2/ รวมค่าประเมินค่าเช่าบ้านที่ครัวเรือนเป็นเจ้าของ

ที่มา : การสำรวจภาวะเศรษฐกิจและสังคมของครัวเรือน พ.ศ. 2543 สำนักงานสถิติแห่งชาติ

1/ Includes assistance payments , pensions and annuities , terminal pay.

2/ Includes Imputed rental value of owned dwelling.

Source : The 2000 Household Socio - economic Survey , National Statistical Office.

ตาราง 8 รายได้โดยเฉลี่ยต่อเดือนของครัวเรือน จำนวนตามแหล่งที่มาของรายได้เป็นรายจังหวัด
TABLE 8 AVERAGE MONTHLY INCOME PER HOUSEHOLD BY SOURCE OF INCOME AND PROVINCE
(บาท-Baht)

จังหวัด	อัตราร้อยละ ของครัวเรือน	ขนาดของ ครัวเรือน โดยเฉลี่ย	รายได้ทั้งสิ้น ต่อเดือน	แหล่งที่มาของรายได้										Province	
				ค่าแรงและ เงินเดือน		กำไรสุทธิ จากการทำ การเกษตร		เงินได้รับ เป็นการ ช่วยเหลือ / /		รายได้จาก ทรัพย์สิน		รายรับที่เป็น			รายได้ที่ ไม่เป็นเงินสด 2/
				Wages & Salaries	ไม่ทำการเกษตร Profits, Non-Farm	กำไรสุทธิ จากการทำ การเกษตร Profits, from Farming	Current Transfers 1 /	Property Income	Receipts	Non-Money Income 2/					
ภาคกลาง	100.0	3.5	13,012	5,448	2,414	1,837	811	199	150	2,153	Central Region				
กาญจนบุรี ✓	5.6	3.7	11,680	3,862	2,500	2,517	764	255	102	1,680	Kanchanaburi				
จันทบุรี	4.0	3.4	11,527	3,540	2,228	2,896	775	255	365	1,468	Chanthaburi				
ฉะเชิงเทรา	4.8	3.9	13,781	5,754	2,595	850	1,279	109	299	2,895	Chachoengsao				
ชลบุรี	9.9	3.0	13,807	7,807	2,509	381	768	206	30	2,106	Chon Buri				
ชัยนาท	3.7	3.0	12,693	1,837	1,823	5,465	1,144	247	218	1,959	Chai Nat				
ตราด	1.8	3.3	7,426	2,871	1,434	976	352	84	35	1,674	Trat				
นครนายก	2.1	3.6	12,995	4,076	1,637	1,565	1,631	252	618	2,817	Nakhon Nayok				
นครปฐม ✓	7.1	3.6	18,297	7,709	6,081	858	665	492	91	2,401	Nakhon Pathom				
ประจวบคีรีขันธ์	3.8	3.5	10,840	4,199	1,582	2,585	437	284	79	1,674	Prachuap Khiri Khan				
ปราจีนบุรี	3.4	3.7	10,477	4,359	1,666	990	773	109	178	2,404	Prachin Buri				
พระนครศรีอยุธยา	6.4	3.4	14,904	9,094	1,242	210	1,133	141	92	2,992	Phra Nakhon Si Ayutthaya				
เพชรบุรี	3.7	3.5	12,390	6,156	2,235	866	842	283	3	2,004	Phetchaburi				
ระยอง	4.7	3.3	14,739	8,946	2,377	851	521	18	12	2,014	Rayong				
ราชบุรี ✓	6.7	3.6	15,174	5,362	5,152	770	730	362	457	2,342	Ratchaburi				
ลพบุรี	6.6	3.4	10,649	4,246	1,062	1,928	1,099	205	175	1,935	Lop Buri				
สมุทรสงคราม	1.7	3.7	13,072	5,640	2,422	1,219	1,235	278	216	2,061	Samut Songkhram				
สมุทรสาคร	3.8	3.4	13,775	8,478	1,565	1,116	439	238	81	1,858	Samut Sakhon				
สระแก้ว	3.9	3.8	8,355	2,501	1,416	1,591	638	104	320	1,786	Sakaeo				
สระบุรี	4.6	3.5	12,319	5,478	2,027	2,024	539	46	33	2,172	Saraburi				
สิงห์บุรี	2.0	3.7	11,894	4,982	1,457	2,345	856	265	18	1,971	Sing buri				
สุพรรณบุรี ✓	7.5	3.5	13,334	2,317	1,913	6,309	715	19	3	2,059	Suphanburi				
อ่างทอง	2.2	3.7	12,544	6,019	1,579	1,772	673	14	21	2,467	Ang Thong				

ตาราง 8 รายได้โดยเฉลี่ยต่อเดือนของครัวเรือน จำแนกตามแหล่งที่มาของรายได้เป็นรายจังหวัด (ต่อ)

TABLE 8 AVERAGE MONTHLY INCOME PER HOUSEHOLD BY SOURCE OF INCOME AND PROVINCE (Contd.)

จังหวัด	อัตราร้อยละ ของครัวเรือน	ขนาดของ ครัวเรือน โดยเฉลี่ย	รายได้ทั้งสิ้น ต่อเดือน	แหล่งที่มาของรายได้										Province	
				นอกฟาร์ม					ฟาร์ม						รายได้ที่ ไม่เป็นตัวเงิน 2/ Non-Money Income 2/
				ค่าแรงและ เงินเดือน	กำไรสุทธิจาก ธุรกิจส่วนตัวที่ ไม่ใช่การเกษตร	กำไรสุทธิจาก จากการทำ การเกษตร	กำไรสุทธิ	เงินได้จก เงินได้จก	เงินได้จก ทรัพย์สิน	เงินได้จก ทรัพย์สิน	เงินได้จก ทรัพย์สิน	เงินได้จก ทรัพย์สิน	เงินได้จก ทรัพย์สิน		
Wages & Salaries	Profits, Non-Farm	Profits, from Farming	Profits, from Farming	Current Transfers 1 /	Property Income	Property Income	Property Income	Property Income	Property Income						
Percent of Households	Average Household Size	Total Income	Non-Farm	Farm	Profits, from Farming	Current Transfers 1 /	Property Income	Property Income	Property Income	Property Income	Property Income	Property Income			
ภาคตะวันออกเฉียงเหนือ	100.0	3.9	7,765	2,369	1,157	919	1,100	114	160	1,945	Northeastern Region				
กาฬสินธุ์	4.3	4.0	6,469	1,221	1,318	1,048	607	27	141	2,107	Kalasin				
ขอนแก่น	8.9	3.7	9,757	3,233	2,422	712	1,120	166	272	1,832	Khon Keen				
ชัยภูมิ	5.8	3.5	7,683	2,362	824	508	2,376	62	191	1,360	Chaiyaphum				
นครพนม	3.2	4.0	5,343	1,274	647	559	1,058	30	133	1,640	Nakhon Phanom				
นครราชสีมา	13.1	3.7	8,415	3,663	1,314	767	1,012	36	68	1,555	Nakhon Ratchasima				
บุรีรัมย์	7.0	4.0	8,137	2,441	1,173	913	1,068	60	69	2,414	Buri Ram				
มหาสารคาม	4.4	4.1	8,746	2,483	1,099	910	1,117	133	461	2,543	Maha Sarakham				
มุกดาหาร	1.4	3.9	9,485	2,313	1,570	1,793	691	178	371	2,569	Mukdahan				
ยโสธร	2.8	3.9	4,826	1,128	325	867	625	45	74	1,762	Yasothon				
ร้อยเอ็ด	6.3	3.7	7,207	1,349	735	1,692	1,117	57	204	2,052	Roi Et				
เลย	2.7	4.1	7,387	1,982	1,189	990	928	90	90	2,117	Loei				
ศรีสะเกษ	6.8	3.9	7,593	1,817	1,426	1,395	619	141	274	1,920	Si Sa Ket				
สกลนคร	4.6	4.1	7,751	2,029	1,851	418	1,312	26	86	2,029	Sakon Nakhon				
สุรินทร์	6.4	3.9	6,226	1,588	769	692	846	525	78	1,728	Surin				
หนองคาย	4.0	4.0	7,123	2,158	736	568	1,448	37	206	1,970	Nong Khai				
หนองบัวลำภู	2.2	4.1	5,532	1,107	275	678	1,193	98	174	2,008	Nong Bua Lam Phu				
อุดรธานี	6.3	4.3	6,841	2,238	714	962	1,295	34	26	1,572	Udon Thani				
อุบลราชธานี	8.1	3.9	9,874	3,605	907	1,219	1,100	213	205	2,624	Ubon Ratchathani				
อำนาจเจริญ	1.7	4.0	7,711	1,989	1,186	1,393	870	103	44	2,125	Amnat Charoen				

ตาราง 8 รายได้โดยเฉลี่ยต่อเดือนของครัวเรือน จำแนกตามแหล่งที่มาของรายได้เป็นรายจังหวัด(ต่อ)
TABLE 8 AVERAGE MONTHLY INCOME PER HOUSEHOLD BY SOURCE OF INCOME AND PROVINCE (Contd.)

(บาท-Baht)

จังหวัด	ขนาดของครัวเรือนโดยเฉลี่ย Percent of Households	รายได้ทั้งสิ้น Total Income	แหล่งที่มาของรายได้ Source of Income										Province
			ค่าแรงและเงินเดือน Wages & Salaries	กำไรสุทธิจากธุรกิจส่วนตัวที่ไม่ใช่การเกษตร Profits, Non-Farm from Farming	กำไรสุทธิจากการค้าและการเกษตร Profits, from Farming	เงินได้รับเป็นการช่วยเหลือ 1/ Current Transfers 1/	รายได้จากทรัพย์สิน Property Income	รายรับที่เป็นตัวอื่น ๆ Other Money Receipts	รายได้ที่ไม่เป็นเงิน 2/ Non-Money Income 2/				
										ค่าแรงและเงินเดือน Wages & Salaries	กำไรสุทธิจากธุรกิจส่วนตัวที่ไม่ใช่การเกษตร Profits, Non-Farm from Farming	กำไรสุทธิจากการค้าและการเกษตร Profits, from Farming	
ภาคใต้	100.0	11,186	3,929	2,209	2,181	631	170	174	1,891	Southern Region			
กระบี่	3.9	9,928	3,301	1,537	2,561	341	110	80	1,997	Krabi			
ชุมพร	6.2	10,454	3,733	1,829	2,289	381	83	16	2,124	Chumphon			
ตรัง	7.3	12,782	5,248	2,788	1,933	445	140	264	1,964	Trang			
นครศรีธรรมราช	19.0	10,789	2,616	2,015	3,140	716	97	114	2,091	Nakhon Si Thammarat			
นราธิวาส	6.6	7,802	3,813	1,569	729	402	6	66	1,217	Narathiwat			
ปัตตานี	6.4	9,759	3,838	2,462	819	449	189	161	1,841	Pattani			
พังงา	3.0	10,217	3,441	2,145	2,200	482	26	163	1,760	Phangnga			
พัทลุง	6.9	11,550	4,551	1,308	2,688	756	233	230	1,785	Phatthalung			
ภูเก็ต	2.8	20,702	10,629	3,773	500	1,126	95	503	4,076	Phuket			
ยะลา	4.5	9,932	4,962	1,184	1,431	840	39	69	1,408	Yala			
ระนอง	1.9	9,410	3,063	2,418	792	1,173	143	92	1,729	Ranong			
สงขลา	17.2	13,505	4,269	3,219	2,229	903	514	448	1,923	Songkhla			
สตูล	3.0	9,711	3,392	1,853	2,487	387	81	1	1,510	Satun			
สุราษฎร์ธานี	11.3	10,800	3,600	2,184	2,682	460	111	36	1,727	Surat Thani			

1/ รวมเงินสงเคราะห์ บ้านพัก บ้านญาติ และเงินช่วยเหลือจากการออกจากราชการ

2/ รวมค่าประเมินค่าเช่าบ้านที่ครัวเรือนเป็นเจ้าของ

ที่มา : การสำรวจภาวะเศรษฐกิจและสังคมของครัวเรือน พ.ศ. 2543 สำนักงานสถิติแห่งชาติ

1/ Includes assistance payments , pensions and annuities , terminal pay.

2/ Includes imputed rental value of owned dwelling.

Source : The 2000 Household Socio - economic Survey , National Statistical Office.

ตาราง 9 อัตราร้อยละของครัวเรือน จำแนกตามค่าใช้จ่ายในการอุปโภคบริโภคและรายได้ประจำของครัวเรือน ตามขนาดของครัวเรือน
TABLE 9 PERCENTAGE OF HOUSEHOLDS BY TOTAL MONTHLY CONSUMPTION EXPENDITURE CLASS, TOTAL CURRENT INCOME CLASS AND HOUSEHOLD SIZE

ค่าใช้จ่าย ในการอุปโภคบริโภค และรายได้ประจำ	ครัวเรือน				ขนาดของครัวเรือน			Consumption Expenditure and Current Income Class
	ทั้งหมด Households	Household Size			Percent of Households	Average Household Size	Total Monthly Consumption Expenditures	
		1 Person	2-4 Persons	5-7 Persons				
อัตราร้อยละของครัวเรือน	100.0	9.1	64.3	24.4	2.2			
ขนาดของครัวเรือนโดยเฉลี่ย	3.6	1.0	3.1	5.6	8.9			
ค่าใช้จ่ายในการอุปโภคบริโภค	100.0	100.0	100.0	100.0	100.0			
น้อยกว่า 1,500 บาท.....	1.0	7.7	0.5	0.1	-	Less Than B 1,500		
1,500 - 1,999 บาท.....	2.1	10.1	1.7	0.4	-	B 1,500 - B 1,999		
2,000 - 2,499 บาท.....	3.7	8.4	4.2	0.9	1.0	B 2,000 - B 2,499		
2,500 - 2,999 บาท.....	5.1	8.0	5.9	2.1	0.4	B 2,500 - B 2,999		
3,000 - 3,499 บาท.....	6.5	6.6	7.6	3.9	1.7	B 3,000 - B 3,499		
3,500 - 3,999 บาท.....	6.8	5.9	7.4	6.2	1.1	B 3,500 - B 3,999		
4,000 - 4,499 บาท.....	6.9	4.5	7.6	6.0	5.1	B 4,000 - B 4,499		
4,500 - 4,999 บาท.....	6.7	6.2	6.8	6.7	4.2	B 4,500 - B 4,999		
5,000 - 5,999 บาท.....	11.0	10.4	10.6	12.4	9.1	B 5,000 - B 5,999		
6,000 - 6,999 บาท.....	8.9	7.6	8.7	9.7	8.7	B 6,000 - B 6,999		
7,000 - 7,999 บาท.....	7.1	5.6	7.1	7.7	7.5	B 7,000 - B 7,999		
8,000 - 8,999 บาท.....	5.7	4.9	5.4	6.5	8.0	B 8,000 - B 8,999		
9,000 - 9,999 บาท.....	4.5	3.2	4.2	5.7	5.3	B 9,000 - B 9,999		
10,000 - 10,999 บาท.....	3.4	1.4	3.3	4.4	3.4	B 10,000 - B 10,999		
11,000 - 12,999 บาท.....	5.3	4.2	5.1	5.9	6.6	B 11,000 - B 12,999		
13,000 - 14,999 บาท.....	3.6	1.8	3.6	4.2	5.3	B 13,000 - B 14,999		
15,000 - 19,999 บาท.....	5.6	1.7	5.1	7.9	9.7	B 15,000 - B 19,999		
20,000 - 29,999 บาท.....	3.6	0.8	3.1	5.4	9.4	B 20,000 - B 29,999		
30,000 - 49,999 บาท.....	1.8	0.8	1.4	3.0	6.4	B 30,000 - B 49,999		
50,000 บาทขึ้นไป.....	0.9	0.3	0.7	1.1	7.0	B 50,000 and Over		

ตาราง 9 อัตราร้อยละของครัวเรือน จำแนกตามค่าใช้จ่ายในการอุปโภคบริโภคและรายได้ประจำของครัวเรือน ตามขนาดของครัวเรือน
TABLE 9 PERCENTAGE OF HOUSEHOLDS BY TOTAL MONTHLY CONSUMPTION EXPENDITURE CLASS, TOTAL CURRENT INCOME CLASS AND HOUSEHOLD SIZE

ค่าใช้จ่าย ในการอุปโภคบริโภค และรายได้ประจำ	ครัวเรือนทั้งหมด		ขนาดของครัวเรือน				Consumption Expenditure and Current Income Class
	Households	All	Household Size		Persons or More	Total Monthly Current Income	
			1 Person	2-4 Persons			
รายได้ประจำต่อเดือนของครัวเรือน.....	100.0	100.0	100.0	100.0	100.0	100.0	Less Than B 1,500
ต่ำกว่า 1,500 บาท.....	1.8	7.8	1.4	0.8	-	-	B 1,500 - B 1,999
1,500 - 1,999 บาท.....	2.9	8.5	2.9	1.1	1.8	1.8	B 2,000 - B 2,499
2,000 - 2,499 บาท.....	4.3	7.2	4.6	2.8	1.2	1.2	B 2,500 - B 2,999
2,500 - 2,999 บาท.....	4.9	6.4	5.3	3.6	1.8	1.8	B 3,000 - B 3,499
3,000 - 3,499 บาท.....	5.4	5.6	5.8	4.7	1.6	1.6	B 3,500 - B 3,999
3,500 - 3,999 บาท.....	4.7	3.9	5.2	3.9	2.1	2.1	B 4,000 - B 4,499
4,000 - 4,499 บาท.....	5.2	4.7	5.4	5.0	4.3	4.3	B 4,500 - B 4,999
4,500 - 4,999 บาท.....	4.5	3.4	4.7	4.4	1.9	1.9	B 5,000 - B 5,999
5,000 - 5,999 บาท.....	8.3	7.3	8.8	7.8	4.1	4.1	B 6,000 - B 6,999
6,000 - 6,999 บาท.....	7.4	7.6	7.1	8.2	6.0	6.0	B 7,000 - B 7,999
7,000 - 7,999 บาท.....	5.9	5.3	5.8	6.1	7.3	7.3	B 8,000 - B 8,999
8,000 - 8,999 บาท.....	4.8	5.6	4.5	5.4	4.1	4.1	B 9,000 - B 9,999
9,000 - 9,999 บาท.....	4.3	4.9	4.2	4.4	4.2	4.2	B 10,000 - B 10,999
10,000 - 10,999 บาท.....	3.5	3.4	3.3	4.1	2.8	2.8	B 11,000 - B 12,999
11,000 - 12,999 บาท.....	5.8	4.1	5.7	6.5	6.7	6.7	B 13,000 - B 14,999
13,000 - 14,999 บาท.....	4.7	3.6	4.4	5.6	7.3	7.3	B 15,000 - B 19,999
15,000 - 19,999 บาท.....	7.3	5.2	7.4	7.7	8.6	8.6	B 20,000 - B 29,999
20,000 - 29,999 บาท.....	7.0	3.6	6.9	8.0	10.4	10.4	B 30,000 - B 49,999
30,000 - 49,999 บาท.....	4.7	1.5	4.4	6.1	11.6	11.6	B 50,000 and Over
50,000 บาทขึ้นไป.....	2.6	0.4	2.2	3.7	12.1	12.1	

ที่มา : การสำรวจภาวะเศรษฐกิจและสังคมของครัวเรือน พ.ศ. 2543 สำนักงานสถิติแห่งชาติ

Source : The 2000 Household Socio - economic Survey , National Statistical Office.

ตาราง 10 อัตราร้อยละของครัวเรือน จำแนกตามค่าใช้จ่ายในการอุปโภคบริโภคต่อคนต่อเดือน และรายได้ประจำต่อคนต่อเดือน ตามขนาดของครัวเรือน
TABLE 10 PERCENTAGE OF HOUSEHOLDS BY PER CAPITA MONTHLY CONSUMPTION EXPENDITURE CLASS, PER CAPITA MONTHLY CURRENT INCOME CLASS AND HOUSEHOLD SIZE

ค่าใช้จ่าย ในการอุปโภคบริโภค และรายได้ประจำ ต่อคนต่อเดือน	ครัวเรือน ทั้งหมด Households	ขนาดของครัวเรือน Household Size				Per Capita Monthly Consumption Expenditure and Current Income Class
		1	2-4	5-7	8 คนขึ้นไป	
		คน Person	คน Persons	คน Persons	8 คนขึ้นไป Persons or More	
อัตราร้อยละของครัวเรือน	100.0	9.1	64.3	24.4	2.2	Percent of Households
ขนาดของครัวเรือนโดยเฉลี่ย	3.6	1.0	3.1	5.6	8.9	Average Household Size
ค่าใช้จ่ายในการอุปโภคบริโภค	100.0	100.0	100.0	100.0	100.0	Per Capita Monthly Consumption Expenditures
ต่ำกว่า 500 บาท.....	1.0	-	0.4	2.4	7.2	Less Than B 500
500 - 999 บาท.....	16.2	1.2	12.2	30.3	39.0	B 500 - B 999
1,000 - 1,499 บาท.....	21.5	6.5	22.5	25.0	16.4	B 1,000 - B 1,499
1,500 - 1,999 บาท.....	16.0	10.1	17.3	15.2	11.3	B 1,500 - B 1,999
2,000 - 2,499 บาท.....	9.8	8.4	10.8	7.9	5.9	B 2,000 - B 2,499
2,500 - 2,999 บาท.....	7.3	8.0	8.2	5.0	4.6	B 2,500 - B 2,999
3,000 - 3,499 บาท.....	5.7	6.6	6.3	4.0	3.1	B 3,000 - B 3,499
3,500 - 3,999 บาท.....	4.3	5.9	4.8	2.4	3.0	B 3,500 - B 3,999
4,000 - 4,499 บาท.....	3.1	4.5	3.6	1.7	0.9	B 4,000 - B 4,499
4,500 - 4,999 บาท.....	2.8	6.2	2.9	1.3	1.7	B 4,500 - B 4,999
5,000 - 5,999 บาท.....	3.6	10.4	3.6	1.4	0.4	B 5,000 - B 5,999
6,000 - 6,999 บาท.....	2.4	7.6	2.1	1.1	1.3	B 6,000 - B 6,999
7,000 - 7,999 บาท.....	1.7	5.6	1.5	0.6	4.0	B 7,000 - B 7,999
8,000 - 8,999 บาท.....	1.3	4.9	1.1	0.4	0.2	B 8,000 - B 8,999
9,000 - 9,999 บาท.....	0.7	3.2	0.5	0.3	-	B 9,000 - B 9,999
10,000 - 10,999 บาท.....	0.5	1.4	0.5	0.2	0.6	B 10,000 - B 10,999
11,000 - 11,999 บาท.....	0.4	2.7	0.2	0.1	-	B 11,000 - B 11,999
12,000 - 12,999 บาท.....	0.3	1.5	0.2	0.1	-	B 12,000 - B 12,999
13,000 - 14,999 บาท.....	0.4	1.8	0.3	0.2	-	B 13,000 - B 14,999
15,000 บาทขึ้นไป.....	1.0	3.6	0.9	0.3	0.3	B 15,000 and Over

ตาราง 10 อัตราร้อยละของครัวเรือน จำนวนตามค่าใช้จ่ายในการอุปโภคบริโภคต่อคนต่อเดือน และรายได้ประจำต่อคนต่อเดือน ตามขนาดของครัวเรือน
TABLE 10 PERCENTAGE OF HOUSEHOLDS BY PER CAPITA MONTHLY CONSUMPTION EXPENDITURE CLASS, PER CAPITA MONTHLY CURRENT INCOME CLASS AND HOUSEHOLD SIZE

ค่าใช้จ่าย ในการอุปโภคบริโภค และรายได้ประจำ ต่อคนต่อเดือน	ครัวเรือนทั้งหมด		ขนาดของครัวเรือน				Per Capita Monthly Consumption Expenditure and Current Income Class
	All Households	Person	Household Size		Persons or More		
			1 คน	2 - 4 คน		5 - 7 คน	
รายได้ประจำต่อคนต่อเดือน.....	100.0	100.0	100.0	100.0	100.0	100.0	Per Capita Monthly Current Income
ต่ำกว่า 500 บาท.....	3.0	0.2	1.8	6.7	12.0	Less Than B 500	
500 - 999 บาท.....	14.6	1.7	12.7	23.8	23.0	B 500 - B 999	
1,000 - 1,499 บาท.....	16.4	6.0	16.5	20.0	16.1	B 1,000 - B 1,499	
1,500 - 1,999 บาท.....	12.4	8.5	13.3	11.6	12.2	B 1,500 - B 1,999	
2,000 - 2,499 บาท.....	9.1	7.2	9.4	9.3	5.1	B 2,000 - B 2,499	
2,500 - 2,999 บาท.....	6.5	6.4	6.7	6.0	5.5	B 2,500 - B 2,999	
3,000 - 3,499 บาท.....	5.2	5.6	5.8	3.8	2.8	B 3,000 - B 3,499	
3,500 - 3,999 บาท.....	3.9	3.9	4.2	3.4	3.0	B 3,500 - B 3,999	
4,000 - 4,499 บาท.....	3.6	4.7	4.0	2.1	2.3	B 4,000 - B 4,499	
4,500 - 4,999 บาท.....	3.0	3.4	3.3	2.1	3.4	B 4,500 - B 4,999	
5,000 - 5,999 บาท.....	4.7	7.3	5.0	3.0	3.3	B 5,000 - B 5,999	
6,000 - 6,999 บาท.....	3.6	7.6	3.7	2.0	2.9	B 6,000 - B 6,999	
7,000 - 7,999 บาท.....	2.6	5.3	2.7	1.5	0.5	B 7,000 - B 7,999	
8,000 - 8,999 บาท.....	2.3	5.6	2.5	0.8	1.1	B 8,000 - B 8,999	
9,000 - 9,999 บาท.....	1.5	4.9	1.4	0.7	0.6	B 9,000 - B 9,999	
10,000 - 10,999 บาท.....	1.3	3.4	1.3	0.5	0.6	B 10,000 - B 10,999	
11,000 - 11,999 บาท.....	1.1	2.5	1.2	0.4	-	B 11,000 - B 11,999	
12,000 - 12,999 บาท.....	0.8	1.6	0.8	0.5	0.7	B 12,000 - B 12,999	
13,000 - 14,999 บาท.....	1.1	3.6	1.0	0.4	2.7	B 13,000 - B 14,999	
15,000 บาทขึ้นไป.....	3.3	10.7	2.9	1.4	2.4	B 15,000 and Over	

ที่มา : การสำรวจภาวะเศรษฐกิจและสังคมของครัวเรือน พ.ศ. 2543 สำนักงานสถิติแห่งชาติ
Source : The 2000 Household Socio - economic Survey , National Statistical Office.

ตาราง 11.1 การจำแนกครัวเรือนตามลักษณะบางประการและสถานะทางเศรษฐกิจสังคมของครัวเรือน
TABLE 11.1 SELECTED CHARACTERISTICS OF HOUSEHOLDS BY SOCIO-ECONOMIC CLASS

สถานะ ทางเศรษฐกิจสังคม	การแจกแจงอัตราส่วนของ				จำนวนเฉลี่ยของ			รายได้
	Percentage Distribution of				ขนาดของ ครัวเรือน	อายุของ หัวหน้า ครัวเรือน	โดยเฉลี่ย โดยเฉลี่ย	โดยเฉลี่ยของ
	ครัวเรือน	สมาชิก	ค่าใช้จ่าย	ไม่การ				ครัวเรือน
Household	Person	Consumption Expenditures	Current Income	Average Household Size	Average Age of Head of Household	Average Household Income	Average Household Current Income	
100.0	100.0	100.0	100.0	3.6	1.9	2.0	48.5	11,988
20.4	22.7	13.2	11.8	4.0	1.8	2.4	50.4	6,900
0.5	0.4	0.3	0.3	2.9	1.7	1.8	52.5	7,354
1.6	1.6	0.9	0.7	3.7	1.8	2.1	49.6	5,562
3.8	4.0	2.1	1.6	3.8	1.8	2.2	48.7	4,883
7.0	7.7	4.3	3.2	4.0	1.8	2.4	50.0	5,435
5.5	6.6	3.9	3.7	4.3	1.8	2.6	51.1	7,955
1.9	2.3	1.8	2.3	4.3	1.8	2.7	53.4	14,237
ผู้ถือครองทำเกษตรที่								
เช่าที่ดิน								
4.2	4.7	2.8	2.6	4.0	1.8	2.4	47.1	7,573
0.3	0.3	0.2	0.1	3.9	1.8	2.1	46.3	5,448
1.6	1.7	0.9	0.8	3.7	1.8	2.2	45.1	4,837
1.8	2.2	1.4	1.4	4.3	1.7	2.5	48.2	9,377
0.5	0.5	0.3	0.3	4.1	1.7	2.2	49.8	8,039
ผู้ถือครองทำเกษตรที่								
เป็นเจ้าของที่ดิน								
16.2	16.9	20.9	22.6	3.8	1.8	2.1	47.9	16,761
2.8	3.2	6.7	9.1	4.1	1.8	2.2	46.0	38,778
13.4	13.7	14.2	13.5	3.7	1.8	2.1	48.3	12,119
ผู้ประกอบการค้าและ								
อุตสาหกรรม								
11.061	11.061	11.061	11.061	11.061	11.061	11.061	11.061	11,061
20.293	20.293	20.293	20.293	20.293	20.293	20.293	20.293	20,293
9.115	9.115	9.115	9.115	9.115	9.115	9.115	9.115	9,115

All Households
Farm Operators,
Mainly Owning Land
Less Than 2 Rai
2 - 4 Rai
5 - 9 Rai
10 - 19 Rai
20 - 39 Rai
40 Rai and Over
Farm Operators,
Mainly Renting Land
Less Than 5 Rai
5 - 19 Rai
20 Rai and Over
Fishing, Forestry etc.
Entrepreneurs, Trade & Industry
With Paid Workers
Without Paid Workers

ตาราง 11.1 การจำแนกครัวเรือนตามลักษณะบางประการและสถานะทางเศรษฐกิจของครัวเรือน (ต่อ)
TABLE 11.1 SELECTED CHARACTERISTICS OF HOUSEHOLDS BY SOCIO-ECONOMIC CLASS (Contd.)

สถานะ ทางเศรษฐกิจ	การแจกแจงอัตราส่วนของ				จำนวนเฉลี่ยของ			รายจ่าย	รายได้	Socio-Economic Class
	ครัวเรือน		โดยเฉลี่ย		ผู้รับเงิน รายได้	ผู้ทำงาน ให้กิด รายได้	จำนวน ผู้รับเงิน รายได้	โดยเฉลี่ยของ	โดยเฉลี่ยของ	
	ครัวเรือน	โดยเฉลี่ย	ครัวเรือน	โดยเฉลี่ย				ครัวเรือน	ครัวเรือน	
Household	Person	Current Income	Average Household Size	Average Household Size	Income Receivers	Age of Head Earners	Cons. Expenditures	Average Household Current Income	Average Household Current Income	
นักวิชาการและนักบริหาร.....	8.3	8.0	17.9	21.5	2.0	1.9	2.0	18,574	31,225	Professional, Tech. & Administrative Workers
ดำเนินธุรกิจของตนเอง.....	0.1	0.1	0.1	0.2	2.6	2.3	2.6	16,941	43,089	Working on Own-Account Employed by Others
เป็นลูกจ้าง.....	8.2	7.9	17.8	21.3	2.0	1.9	2.0	18,586	31,138	Labourers Farm Workers General Workers
คนงานต่าง ๆ.....	9.0	9.4	4.9	3.9	2.3	2.1	2.3	4,694	5,176	Other Employees Clerical, Sales & Services Workers
คนงานเกษตร.....	7.1	7.5	3.7	2.8	2.3	2.1	2.3	4,474	4,744	Production & Cons- truction Workers
คนงานทั่วไป.....	1.9	1.9	1.2	1.1	2.3	2.2	2.3	5,524	6,812	Economically Inactive Receiving Assistance or Pensions
ลูกจ้างอื่น ๆ.....	25.6	25.8	28.0	26.7	2.2	2.1	2.2	9,380	12,525	Receiving Property Income
เตรียมพนักงาน										
พนักงานขายและให้บริการ.....	13.2	13.0	16.7	16.0	2.2	2.0	2.2	10,808	14,506	
ผู้ปฏิบัติงานในกระบวน										
การผลิตและก่อสร้าง.....	12.4	12.8	11.4	10.7	2.3	2.2	2.3	7,856	10,410	
ผู้ไม่ได้ปฏิบัติงานในเชิงเศรษฐกิจ, ได้รับเงินสงเคราะห์	16.3	12.5	12.1	10.8	1.6	1.0	1.6	6,359	7,928	
หรือหน่วยงานบ้านญาติ.....	15.5	11.9	11.0	9.9	1.6	1.0	1.6	6,072	7,616	
มีรายได้จากทรัพย์สิน.....	0.8	0.6	1.1	0.9	1.4	0.9	1.4	11,788	13,821	

ตาราง 11.1 การจำแนกครัวเรือนตามลักษณะบางประการและสถานะทางเศรษฐกิจของครัวเรือน (ต่อ)
TABLE 11.1 SELECTED CHARACTERISTICS OF HOUSEHOLDS BY SOCIO-ECONOMIC CLASS (Contd.)

สถานะทางเศรษฐกิจ	ชีวิตร้อยละ			ค่าเช่าหรือ			ชีวิตร้อยละ			เงินปันผลสำหรับค่าเช่าโดยเฉลี่ยต่อครัวเรือนที่รายงาน	Socio-Economic Class
	รายได้	ร้อยละของครัวเรือน	จำนวนคนโดยเฉลี่ยต่อ 1 ห้องนอน	ค่าเช่า-บ้านของ	ค่าเช่า-บ้านของ	ค่าเช่า-บ้านของ	จำนวนห้องโดยเฉลี่ย	จำนวนห้องโดยเฉลี่ย	ค่าเช่า-บ้านของ		
รายจ่าย	รายได้	ของครัวเรือน	จำนวนคนโดยเฉลี่ยต่อ 1 ห้องนอน	ค่าเช่า-บ้านของ	ค่าเช่า-บ้านของ	จำนวนห้องโดยเฉลี่ย	จำนวนห้องโดยเฉลี่ย	ค่าเช่า-บ้านของ	ค่าเช่า-บ้านของ	เงินปันผลสำหรับค่าเช่าโดยเฉลี่ยต่อครัวเรือนที่รายงาน	Socio-Economic Class
Per Capita Cons. Exp. (Baht)	Per Capita Current Income (Baht)	Percentage of Hh. With	Average Persons Per Sleeping Room	Average Number of Rooms	Average Number of Rooms	Average Number of Rooms	Average Number of Rooms	Percent of Households Reporting Advanced Payment	Average of Advanced Payment of Reporting Households		
		Electricity	Per	Telephone	Telephone	Telephone	Telephone	for Rent			
ครัวเรือนทั้งหมด	2,365	98.3	24.5	2.5	2.1	1,499	0.2	29,779	All Households		
ผู้ถือครองทำเกษตรกรรม									Farm Operators,		
เป็นเจ้าของที่ดิน	1,376	97.6	5.7	2.6	2.3	944	-	-	Mainly Owning Land		
ต่ำกว่า 2 ไร่	1,770	93.4	11.3	2.1	2.0	855	-	-	Less Than 2 Rai		
2 - 4 ไร่	1,237	97.2	4.7	2.3	2.4	783	-	-	2 - 4 Rai		
5 - 9 ไร่	1,224	96.4	4.1	2.5	2.3	802	-	-	5 - 9 Rai		
10 - 19 ไร่	1,311	97.1	3.8	2.6	2.3	893	-	-	10 - 19 Rai		
20 - 39 ไร่	1,405	99.2	6.9	2.8	2.4	1,036	-	-	20 - 39 Rai		
40 ไร่ขึ้นไป	1,816	99.1	11.4	2.9	2.2	1,305	-	-	40 Rai and Over		
ผู้ถือครองทำเกษตรกรรม									Farm Operators,		
เช่าที่ดิน	1,418	97.0	6.7	2.3	2.6	950	0.1	999	Mainly Renting Land		
ต่ำกว่า 5 ไร่	1,368	90.2	10.8	2.3	2.6	715	-	-	Less Than 5 Rai		
5 - 19 ไร่	1,293	96.2	4.3	2.2	2.4	880	-	-	5 - 19 Rai		
20 ไร่ขึ้นไป	1,488	98.8	6.0	2.3	2.7	1,044	-	-	20 Rai and Over		
ชาวประมง ผู้ทำไม้ ฯลฯ	1,542	97.3	15.6	2.2	2.7	975	0.5	999	Fishing, Forestry etc.		
ผู้ประกอบการค้าและอุตสาหกรรม									Entrepreneurs, Trade & Industry		
มีลูกจ้าง	2,927	99.5	43.0	2.7	2.1	1,838	1.0	34,505	With Paid Workers		
ไม่มีลูกจ้าง	4,934	100.0	80.0	3.3	1.9	3,618	1.7	47,103	Without Paid Workers		
	2,457	99.4	35.2	2.6	2.1	1,462	0.9	29,545			

ตาราง 11.1. การจำแนกครัวเรือนตามลักษณะบางประการและสถานะทางเศรษฐกิจสังคมของครัวเรือน (ต่อ)
TABLE 11.1. SELECTED CHARACTERISTICS OF HOUSEHOLDS BY SOCIO-ECONOMIC CLASS (Contd.)

สถานะทางเศรษฐกิจสังคม	อัตราร้อยละ			จำนวนห้องโดยเฉลี่ย	จำนวนคนโดยเฉลี่ย	ค่าเช่าหรือค่าประเมินค่าเช่า-บ้านของ	อัตราร้อยละของครัวเรือนที่มีการจ่าย	ค่าเช่าหรือค่าประเมินค่าเช่า-บ้านของ	อัตราร้อยละของครัวเรือนที่มีการจ่าย	เงินปันผลสำหรับค่าเช่าโดยเฉลี่ยต่อครัวเรือนที่รายงาน	Socio-Economic Class
	รายได้ต่อคน	มีไฟฟ้า	มีโทรศัพท์								
Per Capita Current Income (Baht)	Electricity	Telephone	Average Number of Rooms	Average Persons per Sleeping Room	Average Rent or Rental Value (Baht)	Percent of Households Reporting Advanced Payment of Rent	Per Capita Current Income (Baht)	Average Rent or Rental Value (Baht)	Percent of Households Reporting Advanced Payment of Rent	Average of Advanced Payment of Reporting Households	
นักวิชาการและนักบริหาร.....	99.9	69.0	3.2	1.6	3,453	0.5	5,311	3,453	0.5	18,522	Professional, Tech. & Administrative Workers
ดำเนินธุรกิจของตนเอง.....	100.0	76.9	3.4	1.6	4,108	-	4,647	4,108	-	-	Working on Own-Account
เป็นลูกจ้าง.....	99.9	69.0	3.2	1.6	3,449	0.5	5,317	3,449	0.5	18,522	Employed by Others
คนงานต่าง ๆ.....	95.2	2.7	2.1	2.5	724	-	1,239	724	-	-	Labourers
คนงานเกษตร.....	94.5	1.8	2.1	2.6	679	-	1,176	679	-	-	Farm Workers
คนงานทั่วไป.....	97.9	5.8	2.2	2.4	895	-	1,483	895	-	-	General Workers
ลูกจ้างอื่น ๆ.....	98.9	26.5	2.2	2.3	1,567	-	2,570	1,567	-	1,500	Other Employees
เด็มนอนพักงาน											Clerical, Sales & Services Workers
พนักงานขายและให้บริการ.....	98.7	35.0	2.4	2.1	1,826	-	3,029	1,826	-	1,500	Production & Construction Workers
ผู้ปฏิบัติงานในกระบวนการผลิตและก่อสร้าง.....	99.1	17.5	2.1	2.4	1,290	-	2,101	1,290	-	-	Economically Inactive
ผู้ไม่ได้ปฏิบัติงานในเชิงเศรษฐกิจ..	98.2	20.8	2.5	1.7	1,333	0.2	2,299	1,333	0.2	25,147	Receiving Assistance or Pensions
ได้รับเงินสงเคราะห์หรือบำนาญ.....	98.2	19.4	2.5	1.7	1,288	0.2	2,191	1,288	0.2	29,363	Receiving Property Income
มีรายได้จากทรัพย์สิน.....	96.9	46.5	2.8	1.5	2,174	0.6	4,392	2,174	0.6	6,003	

ที่มา : การสำรวจภาวะเศรษฐกิจและสังคมของครัวเรือน พ.ศ. 2543 สำนักงานสถิติแห่งชาติ

ตาราง 11.2 การจำแนกครัวเรือนตามลักษณะบางประการและสถานะทางเศรษฐกิจของครัวเรือน กรุงเทพมหานครและ 3 จังหวัดรอบกรุงเทพมหานคร
TABLE 11.2 SELECTED CHARACTERISTICS OF HOUSEHOLDS BY SOCIO-ECONOMIC CLASS, GREATER BANGKOK METROPOLITAN AREA

สถานะ ทางเศรษฐกิจ	การแจกแจงอัตราส่วนของ				จำนวนเฉลี่ยของ				รายได้	Socio-Economic Class	
	Percentage Distribution of				Average Number of				โดยเฉลี่ยของ		
	ครัวเรือน Household	สมาชิก Person	ค่าใช้จ่าย ในการ อุปโภค บริโภค Consumption Expenditures	รายได้ Current Income	ขนาดของ ครัวเรือน โดยเฉลี่ย Average Household Size	ผู้รับเงิน รายได้ Income Receivers	ผู้ทำงาน ให้ รายได้ Earnings	อายุของ หัวหน้า ครัวเรือน โดยเฉลี่ย Average Age of Head	ครัวเรือน (บาท) Average Household Cons. Expenditures (Baht)		โดยเฉลี่ยของ ครัวเรือน (บาท) Average Household Current Income (Baht)
100.0	100.0	100.0	100.0	100.0	3.2	1.9	1.8	42.0	16,730	25,155	All Households
0.1	0.1	0.1	0.1	0.1	3.3	1.5	2.1	45.7	13,820	14,390	Farm Operators, Mainly Owning Land
-	-	-	-	-	-	-	-	-	-	-	Less Than 2 Rai
-	-	-	-	-	4.0	1.0	2.0	30.0	10,868	5,694	2 - 4 Rai
-	-	-	-	-	3.0	2.0	2.0	41.0	8,800	4,683	5 - 9 Rai
-	-	-	-	-	4.0	1.0	2.5	55.0	20,241	25,747	10 - 19 Rai
0.1	0.1	0.1	0.1	0.1	2.9	1.6	2.0	46.6	13,072	14,262	20 - 39 Rai
-	-	-	-	-	-	-	-	-	-	-	40 Rai and Over
0.3	0.4	0.3	0.2	0.2	4.3	1.4	2.5	51.4	13,917	11,851	Farm Operators, Mainly Renting Land
0.1	0.1	-	-	-	5.7	1.3	3.7	57.7	13,456	12,265	Less Than 5 Rai
0.1	0.1	0.1	-	-	3.8	1.2	1.8	46.8	12,800	10,459	5 - 19 Rai
0.2	0.2	0.2	0.1	0.1	4.3	1.6	2.6	53.4	15,604	13,308	20 Rai and Over
-	-	-	-	-	2.0	1.0	1.0	35.0	4,814	3,450	Fishing, Forestry etc.
22.8	26.2	24.7	25.7	25.7	3.7	1.7	2.0	44.3	18,156	28,409	Entrepreneurs, Trade & Industry
5.5	7.4	10.6	13.3	13.3	4.3	1.9	2.1	45.5	32,215	60,956	With Paid Workers
17.3	18.8	14.1	12.4	12.4	3.5	1.7	2.0	43.9	13,683	18,055	Without Paid Workers

ตาราง 11.2 การจำแนกครัวเรือนตามลักษณะบางประการและสถานะทางเศรษฐกิจของครัวเรือน กรุงเทพมหานครและ 3 จังหวัดรอบกรุงเทพมหานคร (ต่อ)
TABLE 11.2 SELECTED CHARACTERISTICS OF HOUSEHOLDS BY SOCIO-ECONOMIC CLASS, GREATER BANGKOK METROPOLITAN AREA (Contd.)

สถานะ ทางเศรษฐกิจ	การแจกแจงอัตราส่วนของ				จำนวนเฉลี่ยของ		รายจ่าย		รายได้		Socio-Economic Class
	Percentage Distribution of				Average Number of		โดยเฉลี่ยของ		โดยเฉลี่ยของ		
	ครัวเรือน Household	สมาชิก Person	ค่าใช้จ่าย ในครัวเรือน Average Household Size	รายได้ Current Income	ผู้รับเงิน รายได้ Income Receivers	ผู้ทำงาน ให้เงิน รายได้ Earnings	ครัวเรือน โดยเฉลี่ย Average Household Size	ครัวเรือน โดยเฉลี่ย Average Household Cons. Expenditures (Baht)	ครัวเรือน (บาท) Average Household Current Income (Baht)	ครัวเรือน (บาท) Average Household Current Income (Baht)	
ผู้มีปฏิบัติงานวิชาชีพ											
นักวิชาการและนักบริหาร.....	18.3	20.4	29.6	33.8	2.1	1.9	3.6	27,151	46,535	Professional, Tech. & Administrative Workers	
ดำเนินธุรกิจของตนเอง.....	0.1	0.2	0.2	0.2	2.5	2.5	4.3	28,037	53,452	Working on Own-Account	
เป็นลูกจ้าง.....	18.1	20.2	29.4	33.5	2.1	1.9	3.6	27,145	46,492	Employed by Others	
คนงานต่าง ๆ.....	2.1	1.8	1.0	0.8	1.7	1.5	2.8	8,099	9,620	Labourers	
คนงานเกษตร.....	0.5	0.6	0.3	0.2	2.2	1.8	3.8	9,775	9,183	Farm Workers	
คนงานทั่วไป.....	1.5	1.1	0.7	0.6	1.5	1.4	2.4	7,498	9,776	General Workers	
ลูกจ้างอื่น ๆ.....	47.4	44.7	36.2	32.8	2.0	1.9	3.1	12,789	17,400	Other Employees	
เตรียมพนักงาน										Clerical, Sales & Services Workers	
พนักงานขายและให้บริการ.....	29.2	29.1	25.1	22.5	2.0	1.9	3.2	14,393	19,437	Production & Cons- truction Workers	
ผู้ปฏิบัติงานในครอบครัว.....	18.2	15.6	11.1	10.2	2.0	1.9	2.8	10,221	14,140	Economically Inactive Receiving Assistance or Pensions	
การผลิตและก่อสร้าง.....	9.1	6.4	8.1	6.7	1.6	0.4	2.3	14,886	18,642	Receiving Property Income	
ผู้ไม่ได้รับปฏิบัติงานในเชิงเศรษฐกิจ, ได้รับเงินสงเคราะห์ หรือบำนาญ.....	8.4	5.7	7.2	5.9	1.6	0.4	2.2	14,283	17,562		
มีรายได้จากทรัพย์สิน.....	0.7	0.7	0.9	0.9	1.8	0.6	3.3	22,515	32,314		

ตาราง 11.2 การจำแนกครัวเรือนตามลักษณะบางประการและสถานะทางเศรษฐกิจครัวเรือน กรุงเทพมหานครและ 3 จังหวัดรอบกรุงเทพมหานคร (ต่อ)
TABLE 11.2 SELECTED CHARACTERISTICS OF HOUSEHOLDS BY SOCIO-ECONOMIC CLASS, GREATER BANGKOK METROPOLITAN AREA (Contd.)

สถานะทางเศรษฐกิจ	อัตราร้อยละ				จำนวนห้องโดยเฉลี่ย	จำนวนคนโดยเฉลี่ยต่อ 1 ห้องนอน	ค่าเช่าหรือค่าประเมิน		อัตราร้อยละของครัวเรือนที่รายงานการจ่ายเงินค่าเช่า	เงินปันผลสำหรับค่าเช่าโดยเฉลี่ยต่อครัวเรือนที่รายงาน	Socio-Economic Class
	รายได้ต่อคนต่อเดือน (บาท)	มีไฟฟ้า	มีโทรศัพท์	ของครัวเรือน			ค่าเช่า-บ้านของ	ค่าเช่า-ตนเอง			
รายได้ต่อคนต่อเดือน (บาท)	5,166	99.9	62.9	2.4	1.9	3,494	33,110	1.3	All Households		
ค่าเช่าหรือค่าประเมิน	4,161	100.0	36.1	2.9	1.8	2,847	-	-	Farm Operators, Mainly Owning Land		
ต่ำกว่า 2 ไร่	2,714	100.0	-	2.0	4.0	1,001	-	-	Less Than 2 Rai		
2 - 4 ไร่	2,936	100.0	100.0	3.0	1.5	2,997	-	-	2 - 4 Rai		
5 - 9 ไร่	5,056	100.0	50.0	4.0	1.3	2,752	-	-	5 - 9 Rai		
10 - 19 ไร่	4,490	100.0	15.4	2.5	2.0	3,317	-	-	10 - 19 Rai		
20 - 39 ไร่	-	-	-	-	-	-	-	-	20 - 39 Rai		
40 ไร่ขึ้นไป	-	-	-	-	-	-	-	-	40 Rai and Over		
ผู้ถือครองท่าอากาศยาน	3,268	96.9	36.2	2.4	2.3	2,178	-	-	Farm Operators, Mainly Renting Land		
เช่าที่ดิน	2,375	100.0	-	3.7	2.1	2,333	-	-	Less Than 5 Rai		
ต่ำกว่า 5 ไร่	3,380	100.0	44.1	2.1	2.1	2,690	-	-	5 - 19 Rai		
5 - 19 ไร่	3,653	94.1	48.2	2.3	2.6	2,061	-	-	20 Rai and Over		
20 ไร่ขึ้นไป	2,407	100.0	-	1.0	2.0	500	-	-	Fishing, Forestry etc.		
ชาวประมงผู้ทำไม้ ฯลฯ	4,872	99.9	65.9	2.7	2.0	3,724	38,413	4.0	Entrepreneurs, Trade & Industry		
ผู้ประกอบการค้าและอุตสาหกรรม	7,420	100.0	93.8	3.8	1.7	7,195	60,071	4.1	With Paid Workers		
มีลูกจ้าง	3,876	99.8	57.0	2.3	2.1	2,620	31,210	3.9	Without Paid Workers		

ตาราง 11.2 การจำแนกครัวเรือนตามลักษณะบางประการและสถานะทางเศรษฐกิจสังคมของครัวเรือน กรุงเทพมหานครและ 3 จังหวัดรอบกรุงเทพมหานคร (ต่อ)
TABLE 11.2 SELECTED CHARACTERISTICS OF HOUSEHOLDS BY SOCIO-ECONOMIC CLASS, GREATER BANGKOK METROPOLITAN AREA (Contd.)

สถานะทางเศรษฐกิจสังคม	อัตราร้อยละ			ค่าเฉลี่ย			อัตราร้อยละ			เงินปันผลสำหรับค่าเช่าโดยเฉลี่ยต่อครัวเรือนที่รายงาน	Socio-Economic Class
	รายได้ต่อคนต่อเดือน (บาท)	ที่มีไฟฟ้า	ที่มีโทรศัพท์	จำนวนห้องโดยเฉลี่ย	จำนวนคนโดยเฉลี่ยต่อ 1 ห้องนอน	ค่าประเมินค่าเช่าบ้านของตนเองโดยเฉลี่ย (บาท)	ของครัวเรือนที่รายงาน	ค่าเช่าหรือของครัวเรือนที่รายงาน	Average of Advanced Payment of Reporting Households		
Per Capita Cons. Exp. (Baht)	Electricity	Telephone	Average Number of Rooms	Average Persons Per Sleeping Room	Average Rent or Rental Value (Baht)	Percentage of Hh. With	Average	Percent of Households Reporting Advanced Payment for Rent	Average of Advanced Payment of Reporting Households		
7,510	100.0	91.7	3.3	1.6	6,105	91.7	1.1	21,800	Professional, Tech. & Administrative Workers		
6,475	100.0	100.0	4.8	1.3	9,690	100.0	-	-	Working on Own-Account		
7,518	100.0	91.7	3.3	1.6	6,083	91.7	1.1	21,800	Employed by Others		
2,920	100.0	18.9	1.5	2.2	1,360	18.9	-	-	Labourers		
2,578	100.0	9.6	1.5	3.2	981	9.6	-	-	Farm Workers		
3,113	100.0	22.3	1.5	1.9	1,496	22.3	-	-	General Workers		
4,187	99.8	49.2	1.9	2.0	2,406	49.2	0.1	1,500	Other Employees		
4,451	99.9	57.5	2.2	2.0	2,751	57.5	0.1	1,500	Clerical, Sales & Services Workers		
3,692	99.7	36.0	1.6	2.1	1,853	36.0	-	-	Production & Construction Workers		
6,512	100.0	80.0	2.4	1.4	3,891	80.0	2.0	25,147	Economically Inactive		
6,466	100.0	78.8	2.3	1.4	3,732	78.8	1.8	29,363	Receiving Assistance or Pensions		
6,909	100.0	95.7	3.4	1.6	5,913	95.7	5.0	6,003	Receiving Property Income		

ที่มา : การสำรวจภาวะเศรษฐกิจและสังคมของครัวเรือน พ.ศ. 2543 สำนักงานสถิติแห่งชาติ

Source : The 2000 Household Socio - economic Survey - National Statistical Office.

ตาราง 11.3 การจำแนกครัวเรือนตามลักษณะบางประการและสถานะทางเศรษฐกิจของครัวเรือน ในเขตเทศบาล (ยกเว้นกรุงเทพมหานครและ 3 จังหวัดรอบกรุงเทพมหานคร)
TABLE 11.3 SELECTED CHARACTERISTICS OF HOUSEHOLDS BY SOCIO-ECONOMIC CLASS, MUNICIPAL AREAS (OUTSIDE GREATER BANGKOK METROPOLITAN AREA)

สถานะ ทางเศรษฐกิจ	การแจกแจงตัวรับและของ				จำนวนเฉลี่ยของ				อายุของ	รายได้	Socio-Economic Class
	ครัวเรือน Household	ขนาดของ ครัวเรือน		ค่าใช้จ่าย ในการ อุปโภค บริโภค Consumption Expenditures	รายได้ Current Income	Average Number of		หัวหน้า ครัวเรือน โดยเฉลี่ย Average Age of Head	โดยเฉลี่ยของ ครัวเรือน (บาท) Average Household Current Income (Baht)		
		สมาชิก Person	โดยเฉลี่ย Average Household Size			ผู้รับเงิน รายได้ Income Receivers	ผู้ทำงาน ให้ รายได้ Earners				
ทั้งหมด	100.0	100.0	3.4	100.0	100.0	1.9	1.8	48.1	9,790	14,347	All Households
ผู้ถือครองทำเกษตรกรรมที่											
เป็นเจ้าของที่ดิน.....	6.6	7.5	3.8	4.5	3.8	1.7	2.3	52.9	6,618	8,194	Farm Operators, Mainly Owning Land
ต่ำกว่า 2 ไร่.....	0.3	0.3	0.3	0.2	0.3	1.8	1.7	49.5	8,530	15,641	Less Than 2 Rai
2 - 4 ไร่.....	0.4	0.4	0.2	0.3	0.2	1.6	2.0	57.3	5,564	5,129	2 - 4 Rai
5 - 9 ไร่.....	1.1	1.1	0.4	0.6	0.4	1.7	2.2	52.8	5,233	5,641	5 - 9 Rai
10 - 19 ไร่.....	2.1	2.5	0.9	1.3	0.9	1.7	2.3	51.7	6,002	5,755	10 - 19 Rai
20 - 39 ไร่.....	1.8	2.2	1.0	1.3	1.0	1.6	2.5	53.7	7,058	8,406	20 - 39 Rai
40 ไร่ขึ้นไป.....	0.9	1.1	1.0	0.8	1.0	1.6	2.5	52.7	9,004	16,378	40 Rai and Over
ผู้ถือครองทำเกษตรกรรมที่											
เช่าที่ดิน.....	2.1	2.3	1.4	1.4	1.4	1.7	2.2	48.1	6,681	9,849	Farm Operators, Mainly Renting Land
ต่ำกว่า 5 ไร่.....	0.2	0.2	0.1	0.1	0.1	1.9	2.1	48.7	5,749	9,450	Less Than 5 Rai
5 - 19 ไร่.....	0.7	0.7	0.3	0.4	0.3	1.7	2.2	46.3	5,282	5,208	5 - 19 Rai
20 ไร่ขึ้นไป.....	0.8	0.9	0.7	0.6	0.7	1.7	2.4	49.0	7,638	13,375	20 Rai and Over
ทำประมง ผู้ทำป่าไม้ ฯลฯ.....	0.4	0.4	0.3	0.3	0.3	1.6	2.0	49.3	7,869	11,458	Fishing, Forestry etc.
ผู้ประกอบการการค้าและ											
อุตสาหกรรม.....	26.6	28.7	28.9	28.9	30.1	1.7	2.1	48.7	10,667	16,270	Entrepreneurs, Trade & Industry
มีลูกจ้าง.....	5.4	6.0	8.9	8.9	12.1	1.7	2.1	46.2	16,130	32,324	With Paid Workers
ไม่มีลูกจ้าง.....	21.2	22.7	20.1	20.1	18.0	1.7	2.1	49.3	9,277	12,185	Without Paid Workers

ตาราง 11.3 การจำแนกครัวเรือนตามลักษณะบางประการและสถานะทางเศรษฐกิจสังคมของครัวเรือน ในเขตเทศบาล (ยกเว้นกรุงเทพมหานครและ 3 จังหวัดรอบกรุงเทพมหานคร) (ต่อ)
 TABLE 11.3 SELECTED CHARACTERISTICS OF HOUSEHOLDS BY SOCIO-ECONOMIC CLASS, MUNICIPAL AREAS (OUTSIDE GREATER BANGKOK METROPOLITAN AREA) (Contd.)

สถานะ	การแจกแจงอัตราร้อยละของ				จำนวนเฉลี่ยของ			รายได้	Social-Economic Class
	Percentage Distribution of				ขนาดของครัวเรือนโดยเฉลี่ย	อายุของหัวหน้าครัวเรือนโดยเฉลี่ย	รายได้โดยเฉลี่ยของครัวเรือน (บาท)	รายได้โดยเฉลี่ยของครัวเรือน (บาท)	
	ครัวเรือน Household	สมาชิก Person	ค่าใช้จ่ายในการอุปโภคบริโภค Consumption Expenditures	รายได้ Current Income					
ทางเศรษฐกิจ	13.7	13.0	21.5	25.8	3.2	1.9	15,417	27,141	Professional, Tech. & Administrative Workers
ค่านิยมหรือกิจของตนเอง	0.1	0.1	0.2	0.2	3.5	2.0	17,995	30,581	Working on Own-Account
เป็นลูกจ้าง	13.5	12.8	21.3	25.6	3.2	1.9	15,396	27,113	Employed by Others
คนงานต่าง ๆ	5.7	6.1	3.0	2.3	3.7	2.3	5,145	5,820	Labourers
คนงานเกษตร	4.0	4.3	2.0	1.5	3.7	2.3	4,860	5,409	Farm Workers
คนงานทั่วไป	1.7	1.8	1.0	0.8	3.7	2.2	5,825	6,802	General Workers
ลูกจ้างอื่น ๆ	30.0	30.7	28.2	25.9	3.5	2.1	9,200	12,383	Other Employees
เตรียมพนักงาน									Clerical, Sales & Services Workers
พนักงานขายและให้บริการ	18.3	18.2	18.6	17.2	3.4	2.0	9,968	13,448	Production & Cons- truction Workers
ผู้ปฏิบัติงานในกระบวนการผลิตและก่อสร้าง	11.7	12.5	9.6	8.8	3.6	2.2	8,000	10,720	Economically Inactive
ผู้ไม่เคยปฏิบัติงานเป็นเชิงเศรษฐกิจ... ได้รับเงินสงเคราะห์	15.4	11.7	12.5	10.6	2.6	1.6	7,931	9,902	Receiving Assistance or Pensions
หรือบำนาญ	14.3	10.9	11.2	9.4	2.6	1.6	7,654	9,438	Receiving Property Income
มีรายได้จากทรัพย์สิน	1.0	0.8	1.2	1.2	2.5	1.5	11,792	16,372	

ตาราง 11.3 การจำแนกครัวเรือนตามลักษณะบางประการและสถานะทางเศรษฐกิจสังคมของครัวเรือน ในเขตเทศบาล (ยกเว้นกรุงเทพมหานครและ 3 จังหวัดรอบกรุงเทพมหานคร) (ต่อ)
TABLE 11.3 SELECTED CHARACTERISTICS OF HOUSEHOLDS BY SOCIO-ECONOMIC CLASS, MUNICIPAL AREAS (OUTSIDE BANGKOK METROPOLITAN AREA) (Contd.)

สถานะ ทางเศรษฐกิจสังคม	อัตราร้อยละ				ค่าเช่าหรือ				อัตราร้อยละ				เงินปันผล สำหรับค่าเช่า โดยเฉลี่ย ต่อครัวเรือน ที่รายงาน Average of Advanced Payment of Reporting Households	Socio-Economic Class
	รายได้ ต่อคน ต่อเดือน (บาท) Per Capita Current Income (Baht)	มีไฟฟ้า ที่มีโทรศัพท์ Telephone	มีโทรทัศน์ ของครัวเรือน Percentage of Hh. With	จำนวนห้อง โดยเฉลี่ย Average Number of Rooms	จำนวนคน โดยเฉลี่ย ต่อ 1 ห้องนอน โดยเฉลี่ย Average Persons Per Sleeping Room	ค่าเช่า บ้านของ ตนเอง โดยเฉลี่ย (บาท) Average Rent or Rental Value (Baht)	ค่าเช่าหรือ ค่าประเมิน ค่าเช่า- บ้านของ ตนเอง โดยเฉลี่ย (บาท) Average Rent or Rental Value (Baht)	ของครัวเรือน ที่รายงาน การจ่ายเงิน ปันผล สำหรับค่าเช่า โดยเฉลี่ย Percent of Households Reporting Advanced Payment for Rent						
ครัวเรือนทั้งหมด	2,885	99.3	41.7	2.6	1.9	1,676	0.2	9,487	All Households					
ผู้ถือครองท่าอากาศยาน									Farm Operators,					
เป็นเจ้าของที่ดิน	1,730	99.3	19.8	2.7	2.1	1,210	-	-	Mainly Owning Land					
ต่ำกว่า 2 ไร่	2,634	97.9	50.5	2.3	2.1	1,229	-	-	Less Than 2 Rai					
2 - 4 ไร่	1,853	100.0	23.6	2.5	1.8	997	-	-	2 - 4 Rai					
5 - 9 ไร่	1,606	99.9	9.6	2.5	1.9	999	-	-	5 - 9 Rai					
10 - 19 ไร่	1,532	99.3	11.6	2.7	2.1	1,076	-	-	10 - 19 Rai					
20 - 39 ไร่	1,694	98.7	26.1	2.7	2.2	1,351	-	-	20 - 39 Rai					
40 ไร่ขึ้นไป	2,112	100.0	29.2	3.0	2.2	1,638	-	-	40 Rai and Over					
ผู้ถือครองท่าอากาศยาน									Farm Operators,					
เช่าที่ดิน	1,785	97.9	18.5	2.3	2.3	1,027	-	-	Mainly Renting Land					
ต่ำกว่า 5 ไร่	1,774	100.0	27.6	2.1	2.2	729	-	-	Less Than 5 Rai					
5 - 19 ไร่	1,513	100.0	12.8	2.1	2.3	829	-	-	5 - 19 Rai					
20 ไร่ขึ้นไป	1,907	96.6	15.7	2.5	2.4	1,109	-	-	20 Rai and Over					
ชาวประมง ผู้ทำไม้ ฯลฯ	1,991	95.5	30.6	2.2	2.4	1,406	-	-	Fishing, Forestry etc.					
ผู้ประกอบการค้าและ									Entrepreneurs, Trade					
อุตสาหกรรม	2,908	99.6	54.8	2.8	1.9	1,720	0.5	11,185	& Industry					
มีลูกจ้าง	4,274	99.9	82.5	3.3	1.7	2,519	1.3	6,760	With Paid Workers					
ไม่มีลูกจ้าง	2,547	99.5	47.8	2.7	2.0	1,516	0.3	15,249	Without Paid Workers					

ตาราง 11.3 การจำแนกครัวเรือนตามลักษณะบางประการและสถานะทางเศรษฐกิจสังคมของครัวเรือน ในเขตเทศบาล (ยกเว้นกรุงเทพมหานครและ 3 จังหวัดกรุงเทพมหานคร) (ต่อ)
TABLE 11.3 SELECTED CHARACTERISTICS OF HOUSEHOLDS BY SOCIO-ECONOMIC CLASS, MUNICIPAL AREAS (OUTSIDE GREATER BANGKOK METROPOLITAN AREA) (Contd.)

สถานะทางเศรษฐกิจสังคม	อัตราร้อยละ		จำนวนคน		ค่าเช่าหรือค่าประเมิน		อัตราร้อยละ		Socio-Economic Class
	รายจ่าย	รายได้	ร้อยละของครัวเรือน	โดยเฉลี่ย	ค่าเช่า-ค่าประเมิน	ของครัวเรือน	ที่รายงาน	เงินเป็นค่าเช่า	
	รายจ่าย	รายได้	Percentage of Hh. With	ต่อ 1 ห้องนอน	ค่าเช่า-ค่าประเมิน	ของครัวเรือน	การชำระเงิน	สำหรับค่าเช่า	
	Per Capita	Per Capita	of Hh. With	ต่อ 1 ห้องนอน	ค่าเช่า-ค่าประเมิน	ของครัวเรือน	การชำระเงิน	สำหรับค่าเช่า	
	Cons.	Current Income	Electricity	Average Number of Rooms	โดยเฉลี่ย (บาท)	โดยเฉลี่ย (บาท)	กินเปล่า	ที่รายงาน	Average of Advanced
	Exp. (Baht)	(Baht)	Telephone	Per Sleeping Room	ค่าเช่า-ค่าประเมิน	โดยเฉลี่ย (บาท)	สำหรับค่าเช่า	Average of Advanced	Payment of Reporting Households
					ค่าเช่าหรือค่าประเมิน (Baht)	ค่าเช่าหรือค่าประเมิน (Baht)	Percent of Households Reporting Advanced Payment for Rent		
ผู้ปฏิบัติงานวิชาชีพ									Professional, Tech. & Administrative Workers
นักวิชาการและนักบริหาร.....	4,786	8,426	99.7	3.2	71.6	1.5	0.3	2,480	3,960
ดำเนินธุรกิจของตนเอง.....	5,158	8,766	100.0	3.1	62.4	1.9	-	2,392	-
เป็นลูกจ้าง.....	4,783	8,423	99.7	3.2	71.7	1.5	0.3	2,481	3,960
คนงานต่าง ๆ.....	1,400	1,583	97.0	2.2	5.7	2.4	-	850	-
คนงานเกษตร.....	1,322	1,472	96.5	2.1	4.3	2.4	-	795	-
คนงานทั่วไป.....	1,584	1,850	98.4	2.4	9.1	2.2	-	981	-
ลูกจ้างอื่น ๆ.....	2,650	3,567	99.4	2.4	29.5	2.1	-	1,502	-
เหมือนพนักงาน									Other Employees
พนักงานขายและใช้ไม้กวาด.....	2,953	3,984	99.6	2.5	36.6	2.0	-	1,635	-
ผู้ปฏิบัติงานไม่ระบุ									Clerical, Sales & Services Workers
การผลิตและก่อสร้าง.....	2,209	2,960	99.0	2.2	18.5	2.3	-	1,295	-
ผู้ไม่ได้ปฏิบัติงานในเชิงเศรษฐกิจ... ได้รับเงินสงเคราะห์	3,072	3,836	99.2	2.7	41.7	1.5	-	1,823	-
หรือบำเหน็จบำนาญ.....	2,962	3,652	99.1	2.6	39.8	1.5	-	1,722	-
มีรายได้จากทรัพย์สิน.....	4,633	6,432	100.0	3.2	68.6	1.3	-	3,229	-

ที่มา : การสำรวจภาวะเศรษฐกิจและสังคมของครัวเรือน พ.ศ. 2543 สำนักงานสถิติแห่งชาติ

Source : The 2000 Household Socio - economic Survey , National Statistical Office

ตาราง 11.4 การจำแนกครัวเรือนตามลักษณะบางประการและสถานะทางเศรษฐกิจของครัวเรือน นอกเขตเทศบาล (ยกเว้นกรุงเทพมหานครและ 3 จังหวัดรอบกรุงเทพมหานคร)
TABLE 11.4 SELECTED CHARACTERISTICS OF HOUSEHOLDS BY SOCIO-ECONOMIC CLASS, NON - MUNICIPAL AREAS (OUTSIDE BANGKOK METROPOLITAN AREA)

สถานะ ทางเศรษฐกิจ	การแจกแจงอัตราส่วนของ				จำนวนเฉลี่ยของ				รายจ่าย	รายได้	Socio-Economic Class
	Percentage Distribution of				Average Number of				โดยเฉลี่ยของ	โดยเฉลี่ยของ	
	ครัวเรือน Household	สมาชิก Person	ค่าใช้จ่าย ในการ อุปโภค บริโภค Consumption Expenditures	รายได้ Current Income	ขนาดของ ครัวเรือน Average Household Size	ผู้รับเงิน รายได้ Income Receivers	ผู้ทำงาน ให้เกิด รายได้ Age of Head Earners	อายุของ หัวหน้า ครัวเรือน Average Age of Head	ครัวเรือน (บาท) Household Cons. Expenditures (Baht)	ครัวเรือน (บาท) Average Household Current Income (Baht)	
ครัวเรือนทั้งหมด	100.0	100.0	100.0	100.0	3.8	2.0	2.1	50.2	6,322	8,291	All Households
ผู้ถือครองทำเกษตรกรรมที่ เป็นเจ้าของที่ดิน.....	28.7	30.7	24.8	23.6	4.0	1.8	2.4	50.3	5,466	6,820	Farm Operators, Mainly Owning Land
ต่ำกว่า 2 ไร่.....	0.7	0.5	0.5	0.5	2.8	1.7	1.8	52.8	4,730	6,478	Less Than 2 Rai
2 - 4 ไร่.....	2.3	2.3	1.6	1.5	3.7	1.8	2.1	49.2	4,526	5,583	2 - 4 Rai
5 - 9 ไร่.....	5.4	5.5	4.0	3.2	3.8	1.8	2.2	48.5	4,635	4,843	5 - 9 Rai
10 - 19 ไร่.....	9.9	10.5	8.1	6.5	4.0	1.8	2.4	49.9	5,168	5,408	10 - 19 Rai
20 - 39 ไร่.....	7.8	8.9	7.4	7.4	4.3	1.8	2.6	51.0	5,990	7,922	20 - 39 Rai
40 ไร่ขึ้นไป.....	2.6	3.0	3.2	4.5	4.3	1.8	2.8	53.4	7,739	14,063	40 Rai and Over
ผู้ถือครองทำเกษตรกรรมที่ เช่าที่ดิน.....	5.6	6.1	4.9	5.0	4.1	1.8	2.4	46.9	5,519	7,300	Farm Operators, Mainly Renting Land
ต่ำกว่า 5 ไร่.....	0.4	0.4	0.3	0.2	4.0	1.8	2.0	45.6	5,141	4,664	Less Than 5 Rai
5 - 19 ไร่.....	2.2	2.2	1.6	1.5	3.8	1.8	2.3	45.0	4,729	5,801	5 - 19 Rai
20 ไร่ขึ้นไป.....	2.5	2.8	2.4	2.7	4.3	1.7	2.6	48.1	6,153	8,988	20 Rai and Over
ชาวประมง ผู้ทำป่าไม้ ฯลฯ.....	0.6	0.6	0.6	0.5	4.1	1.7	2.2	49.9	6,033	7,526	Fishing, Forestry etc.
ผู้ประกอบการการค้าและ อุตสาหกรรม.....	12.0	12.4	15.5	17.2	3.9	1.9	2.2	49.0	8,116	11,839	Entrepreneurs, Trade & Industry
มีลูกจ้าง.....	1.5	1.7	3.4	4.8	4.2	1.9	2.3	46.3	13,939	25,827	With Paid Workers
ไม่มีลูกจ้าง.....	10.5	10.6	12.1	12.4	3.8	1.9	2.2	49.4	7,260	9,783	Without Paid Workers

ตาราง 11.4 การจำแนกครัวเรือนตามลักษณะบางประการและสถานทางเศรษฐกิจสังคมของครัวเรือน นอกเขตเทศบาล (ยกเว้นกรุงเทพมหานครและ 3 จังหวัดรอบกรุงเทพมหานคร) (ต่อ)
TABLE 11.4 SELECTED CHARACTERISTICS OF HOUSEHOLDS BY SOCIO-ECONOMIC CLASS, NON - MUNICIPAL AREAS (OUTSIDE BANGKOK METROPOLITAN AREA) (Contd.)

สถานะ ทางเศรษฐกิจสังคม	การแจกแจงอัตราร้อยละของ				จำนวนเฉลี่ยของ		รายได้	
	Percentage Distribution of		ขนาดของ	อายุของ	โดยเฉลี่ยของ	โดยเฉลี่ยของ		
	ครัวเรือน	คน/ครัวเรือน	ครัวเรือน	หัวหน้า	ครัวเรือน	ครัวเรือน		
Household	Person	โดยเฉลี่ย	โดยเฉลี่ย	ครัวเรือน	(บาท)	(บาท)	Socio-Economic Class	
	คน/ครัวเรือน	ครัวเรือน	รายได้	ผู้รับเงิน	โดยเฉลี่ย	Average	Household	
	Person	Household	Current	รายได้	Average	Household	Current	
		Size	Income	Income	Age of Head	Expenditures	Income	
		Consumption	Expenditures	Receivers	Earners	(Baht)	(Baht)	
ผู้ปฏิบัติงานวิชาชีพ								Professional, Tech. &
นักวิชาการและนักบริหาร.....	4.6	4.3	9.3	10.9	3.6	2.1	2.0	Administrative Workers
ค่านิยมธุรกิจของตนเอง.....	0.1	-	-	0.2	3.3	3.3	2.5	Working on Own-Account
เป็นลูกจ้าง.....	4.5	4.3	9.2	10.7	3.6	2.1	2.0	Employed by Others
คนงานต่าง ๆ.....	11.5	11.7	8.2	6.8	3.8	2.3	2.2	Labourers
คนงานเกษตร.....	9.5	9.6	6.5	5.3	3.8	2.3	2.1	Farm Workers
คนงานทั่วไป.....	2.0	2.1	1.6	1.5	4.0	2.4	2.4	General Workers
ลูกจ้างอื่น ๆ.....	19.3	20.9	22.8	22.7	4.1	2.4	2.3	Other Employees
เสมือนพนักงาน								Clerical, Sales &
พนักงานขายและให้บริการ.....	8.2	8.6	10.7	10.8	4.0	2.3	2.2	Services Workers
ผู้ปฏิบัติงานในกระบวน								Production & Cons-
การผลิตและก่อสร้าง.....	11.2	12.3	12.2	12.0	4.1	2.4	2.3	truction Workers
ผู้มีค่าปฏิบัติงานในเชิงเศรษฐกิจ..	18.3	13.9	14.6	13.8	2.9	1.6	1.1	Economically Inactive
ได้รับเงินสงเคราะห์								Receiving Assistance
หรือบำนาญบำนาญ.....	17.5	13.4	13.3	12.9	2.9	1.6	1.1	or Pensions
มีรายได้จากทรัพย์สิน.....	0.8	0.6	1.2	0.9	2.6	1.3	1.0	Receiving Property
								Income

ตาราง 11.4 การจำแนกครัวเรือนตามลักษณะบางประการและสถานะทางเศรษฐกิจของครัวเรือน นอกเขตเทศบาล (ชานเมืองกรุงเทพมหานครและ 3 จังหวัดรอบกรุงเทพมหานคร) (ต่อ)
TABLE 11.4 SELECTED CHARACTERISTICS OF HOUSEHOLDS BY SOCIO-ECONOMIC CLASS, NON - MUNICIPAL AREAS (OUTSIDE GREATER BANGKOK METROPOLITAN AREA) (Contd.)

สถานะทางเศรษฐกิจ	อัตราร้อยละ			ค่าเช่าหรือค่าประเมิน			อัตราร้อยละ			Social-Economic Class
	รายจ่าย	รายได้	ของครัวเรือน	จำนวนคน	ค่าเช่า	เงินปันผล	ของครัวเรือน	ที่ทำงาน	สำหรับค่าเช่า	
	ต่อคน	ต่อคน	Percentage of Hh. With	โดยเฉลี่ย	บ้านของ	เงินปันผล	ที่ขายงาน	โดยเฉลี่ย	สำหรับค่าเช่า	
	ต่อเดือน	ต่อเดือน	ของ Hh. With	ต่อ 1	ตนเอง	โดยเฉลี่ย	ที่ขายงาน	โดยเฉลี่ย	สำหรับค่าเช่า	
	(บาท)	(บาท)	ของ Hh. With	ห้องนอน	โดยเฉลี่ย	โดยเฉลี่ย	ที่ขายงาน	โดยเฉลี่ย	สำหรับค่าเช่า	
	Per	Per	Percentage of Hh. With	Average	Average	Percent of	Percent of	Average of	Average of	
	Capita	Capita	Percentage of Hh. With	Persons	Persons	Households	Households	Advanced	Advanced	
	Cons.	Current	Percentage of Hh. With	Per	Rent or	Reporting	Reporting	Payment	Payment	
	Exp.	Income	Percentage of Hh. With	Sleeping	Rental	Advanced	Advanced	of Reporting	of Reporting	
	(Baht)	(Baht)	Percentage of Hh. With	Room	Value	Payment	Payment	Households	Households	
			Percentage of Hh. With		(Baht)	for Rent				
ครัวเรือนทั้งหมด	1,679	2,202	97.7	2.5	985	-	-	999	All Households	
ผู้ถือครองทำเกษตรกรรม									Farm Operators,	
เป็นเจ้าของที่ดิน	1,355	1,691	97.5	2.6	927	-	-	-	Mainly Owning Land	
ต่ำกว่า 2 ไร่	1,865	2,281	92.9	2.1	816	-	-	-	Less Than 2 Rai	
2 - 4 ไร่	1,211	1,493	97.0	2.3	772	-	-	-	2 - 4 Rai	
5 - 9 ไร่	1,206	1,260	96.2	2.5	791	-	-	-	5 - 9 Rai	
10 - 19 ไร่	1,297	1,357	97.0	2.6	882	-	-	-	10 - 19 Rai	
20 - 39 ไร่	1,387	1,834	99.2	2.8	1,016	-	-	-	20 - 39 Rai	
40 ไร่ขึ้นไป	1,793	3,257	99.0	2.9	1,278	-	-	-	40 Rai and Over	
ผู้ถือครองทำเกษตรกรรมที่เช่าที่ดิน	1,359	1,798	96.9	2.3	926	0.1	0.1	999	Farm Operators,	
ต่ำกว่า 5 ไร่	1,298	1,177	88.5	2.3	660	-	-	-	Mainly Renting Land	
5 - 19 ไร่	1,257	1,542	95.8	2.2	869	-	-	-	Less Than 5 Rai	
20 ไร่ขึ้นไป	1,422	2,078	99.0	2.3	1,022	-	-	-	5 - 19 Rai	
ชาวประมง ผู้ทำป่าไม้ ฯลฯ	1,469	1,833	97.5	2.2	909	0.6	0.6	999	20 Rai and Over	
ผู้ประกอบการการค้าและอุตสาหกรรม	2,100	3,063	99.3	2.7	1,062	-	-	-	Fishing, Forestry etc.	
มีลูกจ้าง	3,304	6,122	100.0	2.9	1,581	-	-	-	Entrepreneurs, Trade & Industry	
ไม่มีลูกจ้าง	1,904	2,566	99.2	2.6	985	-	-	-	With Paid Workers	
									Without Paid Workers	

ตาราง 11.4 การจำแนกครัวเรือนตามลักษณะบางประการและสถานะทางเศรษฐกิจของครัวเรือน นอกเขตเทศบาล (ยกเว้นกรุงเทพมหานครและ 3 จังหวัดรอบกรุงเทพมหานคร) (ต่อ)
 TABLE 11.4 SELECTED CHARACTERISTICS OF HOUSEHOLDS BY SOCIO-ECONOMIC CLASS, NON - MUNICIPAL AREAS (OUTSIDE GREATER BANGKOK METROPOLITAN AREA) (Contd.)

สถานะ ทางเศรษฐกิจ	อัตราร้อยละ			ค่าเช่าหรือ			เงินปันผล สำหรับค่าเช่า	Social-Economic Class
	รายได้ ต่อคน ต่อเดือน (บาท) Per Capita Current Income (Baht)	มีไฟฟ้า ที่มีโทรศัพท์ Electricity Telephone	ที่มีโทรทัศน์ Percentage of Hh. With TV	จำนวนห้อง โดยเฉลี่ย Average Number of Rooms	จำนวนคน โดยเฉลี่ย ต่อ 1 ห้องนอน Average Persons Per Sleeping Room	ค่าเช่า บ้านของ ตนเอง โดยเฉลี่ย (บาท) Average Rent or Rental Value (Baht)		
นักวิชาการและผู้บริหาร.....	3,579	100.0	45.7	3.1	1.8	1,685	-	Professional, Tech. & Administrative Workers
ดำเนินธุรกิจของตนเอง.....	2,401	100.0	71.0	2.7	1.8	1,279	-	Working on Own-Account Employed by Others
เป็นลูกจ้าง.....	3,587	100.0	45.5	3.1	1.8	1,688	-	Labourers Farm Workers General Workers
คนงานต่าง ๆ.....	1,168	94.8	1.6	2.2	2.6	681	-	Other Employees Clerical, Sales & Services Workers
คนงานเกษตร.....	1,142	94.2	1.5	2.1	2.6	663	-	Production & Cons- truction Workers
คนงานทั่วไป.....	1,286	97.4	2.1	2.3	2.5	769	-	Economically Inactive Receiving Assistance or Pensions Receiving Property Income
ลูกจ้างอื่น ๆ.....	1,840	98.2	12.2	2.4	2.4	1,107	-	
เสมือนพนักงาน								
พนักงานขายและให้บริการ.....	2,087	97.3	15.2	2.5	2.3	1,154	-	
ผู้ประกอบการในครอบครัว.....	1,667	98.9	10.0	2.3	2.6	1,072	-	
ผู้ปฏิบัติงานในเชิงเศรษฐกิจ, ได้รับเงินสมทบค่าเช่า หรือบ้านเช่า.....	1,759	97.7	9.5	2.5	1.8	931	-	
มีรายได้จากทรัพย์สิน.....	3,709	95.3	29.9	2.6	1.6	1,111	-	

ที่มา : การสำรวจภาวะเศรษฐกิจและสังคมของครัวเรือน พ.ศ. 2543 สำนักงานสถิติแห่งชาติ
 Source : The 2000 Household Socio - economic Survey , National Statistical Office

ตาราง 12.1 อัตราร้อยละของครัวเรือน จำแนกตามลักษณะบางประการของครัวเรือน แยกตามภาคและเขตการปกครอง
TABLE 12.1 PERCENTAGE OF HOUSEHOLDS BY SELECTED HOUSING CHARACTERISTICS, BY REGION AND AREA

	เขตการปกครอง (ยกเว้น กทม. และ 3 จังหวัด)										Selected Housing Characteristics
	ทั่วราชอาณาจักร					Area (Outside of Greater Bangkok)					
	Whole Kingdom	ภาค Region	กึ่งกลาง Central	เหนือ North	ใต้ South	ไม่เขต เทศบาล Municipal Areas	นอกเขต เทศบาล Non-municipal Areas	ไม่เขต เทศบาล Municipal Areas	นอกเขต เทศบาล Non-municipal Areas	ไม่เขต เทศบาล Municipal Areas	
อัตราร้อยละของครัวเรือน	100.0	18.0	19.2	19.1	31.2	12.5	17.8	64.2	Percent of Households		
ขนาดของครัวเรือนโดยเฉลี่ย	3.6	3.2	3.5	3.4	3.9	3.9	3.4	3.8	Average Household Size		
ขนาดของครัวเรือน	100.0	100.0	100.0	100.0	100.0	100.0	100.0	100.0	Household Size		
ครัวเรือน 1 คน	9.1	14.4	11.2	9.1	6.0	7.5	12.7	7.0	One Person		
ครัวเรือน 2 คน	19.0	27.8	19.9	20.6	14.2	16.3	20.5	16.5	Two Persons		
ครัวเรือน 3 คน	22.0	18.8	22.6	25.8	21.4	20.9	22.6	22.6	Three Persons		
ครัวเรือน 4 คน	23.4	18.5	21.6	23.9	26.3	23.6	21.6	24.9	Four Persons		
ครัวเรือน 5 คน	13.8	10.4	12.8	11.5	16.4	16.1	12.2	15.0	Five Persons		
ครัวเรือน 6 คน	7.1	4.8	6.3	5.9	9.2	7.9	5.9	8.0	Six Persons		
ครัวเรือน 7 คน	3.5	2.5	3.8	2.0	4.3	4.5	2.7	3.9	Seven Persons		
ครัวเรือน 8 คน	1.1	1.0	1.0	0.6	1.3	1.4	0.8	1.2	Eight Persons		
ครัวเรือน 9 คน	0.6	1.0	0.5	0.3	0.5	0.8	0.5	0.5	Nine Persons		
ครัวเรือน 10 คนขึ้นไป	0.5	0.7	0.4	0.3	0.4	1.0	0.5	0.5	Ten or More		
ประเภทของครัวเรือน	100.0	100.0	100.0	100.0	100.0	100.0	100.0	100.0	Household Type		
ครัวเรือนคนเดียว	9.2	14.5	11.2	9.1	6.1	7.5	12.7	7.0	One Person Only		
ครัวเรือนที่มีหัวหน้าครัวเรือน และคู่สมรสอยู่ด้วยกัน	68.9	62.5	65.0	69.4	72.1	73.3	62.1	72.1	Head and Spouse Present		
ครัวเรือนที่ไม่มีหัวหน้าครัวเรือน	7.0	6.3	8.1	7.5	7.0	5.9	7.9	7.0	One Parent With Never Married Children		
ครัวเรือนเดี่ยวและบุตรที่ยังโสด	14.9	16.8	15.8	14.0	14.8	13.3	17.2	13.9	All Other Types		

ตาราง 12.1 อัตราร้อยละของครัวเรือน จำแนกตามลักษณะบางประการของครัวเรือน แยกตามภาคและเขตการปกครอง (ต่อ)
 TABLE 12.1 PERCENTAGE OF HOUSEHOLDS BY SELECTED CHARACTERISTICS BY REGION AND AREA (Contd.)

ลักษณะของครัวเรือน	ภาค Region							เขตการปกครอง (ยกเว้น กทม. และ 3 จังหวัด)		Selected Housing Characteristics
	ทั่วราชอาณาจักร							Area (Outside of Greater Bangkok)		
	Whole Kingdom	กทม. และ 3 จังหวัด Greater Bangkok	กลาง Central	เหนือ North	ตะวันออกเฉียงเหนือ Northeast	ใต้ South	ในเขตเทศบาล Municipal Areas	นอกเขตเทศบาล Non-municipal Areas		
ประเภทของที่อยู่อาศัย.....	100.0	100.0	100.0	100.0	100.0	100.0	100.0	100.0	100.0	Type of Dwelling
บ้านเดี่ยว.....	79.9	31.1	77.5	93.6	96.2	81.5	65.6	95.0	95.0	Detached House
ห้องแถว.....	10.1	24.4	14.2	4.0	2.7	14.5	24.7	3.1	3.1	Row House
ทาวน์เฮ้าส์หรือบ้านแฝด.....	3.8	13.7	5.6	0.6	0.6	2.2	5.1	1.2	1.2	Townhouse or Twinhouse
ห้องชุด.....	4.0	20.7	1.8	0.6	0.2	1.0	3.3	0.2	0.2	Apartment or Flat
ห้องภายในบ้าน.....	1.7	9.3	0.2	0.3	0.1	0.6	0.8	0.1	0.1	Room or Rooms
ที่อยู่อาศัยชั่วคราว.....	0.4	0.7	0.4	0.5	0.2	0.1	0.3	0.3	0.3	Improvised Quarters
อื่น ๆ.....	0.1	0.1	0.4	0.2	-	-	0.3	0.1	0.1	Other
ชนิดของวัสดุก่อสร้างที่อยู่อาศัย.....	100.0	100.0	100.0	100.0	100.0	100.0	100.0	100.0	100.0	Construction Materials
ตึก.....	30.5	66.0	33.0	21.0	15.3	36.1	39.7	19.9	19.9	Cement, Brick or Stone
ไม้.....	43.4	25.1	41.4	55.2	47.6	40.1	32.4	50.4	50.4	Wood
ครึ่งตึกครึ่งไม้.....	23.6	8.5	22.4	19.2	35.0	21.7	26.4	26.4	26.4	Brick and Wood
วัสดุที่ทำได้ตามท้องถิ่น.....	2.0	0.1	2.6	3.8	1.5	2.0	1.1	2.7	2.7	Local Materials
วัสดุที่ใช้แล้ว.....	0.2	0.2	0.3	0.1	0.1	0.1	0.2	0.1	0.1	Re-used Materials
วัสดุอื่น ๆ.....	0.3	-	0.3	0.6	0.5	0.1	0.3	0.4	0.4	Other
การใช้น้ำ.....	100.0	100.0	100.0	100.0	100.0	100.0	100.0	100.0	100.0	Water Supply
น้ำประปาหรือน้ำบาดาลตลิ่งข้อ.....	61.4	84.2	58.7	62.1	63.5	31.3	74.4	52.7	52.7	Piped Inside-Private
น้ำประปาหรือน้ำบาดาลตลิ่งข้อ.....	3.8	12.0	2.8	3.3	1.6	1.2	3.0	2.0	2.0	Piped Inside-Shared
น้ำประปาเอกบ้าน.....	1.3	1.2	1.5	0.6	1.5	2.0	1.5	1.3	1.3	Piped Outside
น้ำบ่อหรือน้ำบาดาล.....	28.3	1.4	28.5	27.9	30.1	56.9	18.7	37.1	37.1	Tap or Well
น้ำจากแม่น้ำลำคลองหรือลำธาร.....	2.7	1.1	6.5	2.3	1.5	2.7	1.5	3.4	3.4	River, Stream etc.

น้ำฝน.....	1.5	0.1	1.5	0.9	1.4	4.4	0.5	2.1	Rain Water
อื่น ๆ.....	1.0	-	0.6	2.9	0.4	1.4	0.4	1.4	Other
น้ำดื่ม.....	100.0	100.0	100.0	100.0	100.0	100.0	100.0	100.0	Drinking Water
น้ำประปาหรือน้ำบาดาลต่อท่อ	✓ 21.0	44.3	12.6	38.0	8.0	11.6	19.9	15.8	Piped Inside-Private
น้ำประปาหรือน้ำบาดาลต่อท่อ	✓ 1.5	5.7	0.2	1.8	0.3	0.5	0.8	0.6	Piped Inside-Shared
เข้าบ้านใช้ร่วมกับครัวเรือนอื่น.....	0.5	1.0	0.3	0.4	0.2	0.9	0.3	0.4	Piped Outside
น้ำประปานอกบ้าน.....	13.6	0.1	8.3	16.3	11.4	38.8	7.4	18.3	Tap or Well
น้ำบ่อหรือน้ำบาดาล.....	0.3	-	0.7	0.5	0.1	0.6	0.1	0.5	River, Stream etc.
น้ำจากแม่น้ำคลองหรือลำธาร.....	42.6	2.7	52.6	24.2	74.3	25.5	28.9	55.4	Rain Water
น้ำดื่มบรรจุขวด.....	19.8	45.9	24.5	16.4	5.7	21.4	42.2	8.0	Bottled Drinking Water
อื่น ๆ.....	0.7	0.2	0.6	2.4	0.1	0.7	0.4	1.0	Other
การใช้สุขุม.....	100.0	100.0	100.0	100.0	100.0	100.0	100.0	100.0	Toilet Facilities
สุขุมชักโครก.....	6.7	23.4	6.0	2.7	2.8	3.6	7.1	2.7	Flush Latrine
สุขุมอื่น.....	90.1	69.3	92.0	95.3	95.5	91.6	90.6	94.9	Moulded Latrine
สุขุมชักโครกและสุขุมอื่น.....	2.0	7.3	1.3	1.2	0.5	1.4	2.0	0.7	Flush and Moulded
สุขุมหลุม ดั้ง หรือถ่ายลงแม่น้ำ	0.2	-	0.2	0.3	-	0.8	0.1	0.3	Pit or Hole in Ground or in to River or Sea
ลำคลองหรือทะเลและอื่น ๆ.....	0.9	-	0.5	0.5	1.2	2.7	0.2	1.3	None Nearby
ไม่มีสุขุมของตนเอง.....									
การใช้เชื้อเพลิงปรุงอาหาร.....	100.0	100.0	100.0	100.0	100.0	100.0	100.0	100.0	Fuel Used for Cooking
ถ่าน.....	15.3	1.7	9.3	20.4	26.2	6.0	8.9	20.2	Charcoal
ฟืน.....	17.9	0.4	4.8	21.9	36.1	7.1	6.8	24.9	Wood
น้ำมันก๊าด.....	0.2	0.2	0.2	0.1	0.1	0.3	0.3	0.1	Kerosene
แก๊ส.....	58.1	66.5	79.5	53.2	35.0	81.4	72.7	52.4	Gas
ไฟฟ้า.....	3.5	13.0	2.5	1.4	1.2	2.3	4.3	1.1	Electricity
อื่น ๆ.....	0.1	-	0.2	-	0.1	0.2	-	0.1	Other
ไม่มีการหุงต้ม.....	4.9	18.1	3.5	2.9	1.2	2.7	7.0	1.2	No Cooking Done
การเคลื่อนย้ายของครัวเรือน.....	100.0	100.0	100.0	100.0	100.0	100.0	100.0	100.0	Mobility
อาศัยอยู่ในบ้านนี้มาตลอด.....	15.8	4.1	21.3	15.4	17.2	19.1	14.0	19.0	Always Lived in Dwelling
อาศัยอยู่ในอำเภอนี้มาตลอด.....	38.1	6.0	30.8	49.8	49.3	42.4	34.4	46.7	Always Lived in Amphoe.

ตาราง 12.1 อัตราร้อยละของครัวเรือน จำแนกตามลักษณะบางประการของครัวเรือน แยกตามภาคและเขตการปกครอง (ต่อ)
TABLE 12.1 PERCENTAGE OF HOUSEHOLDS BY SELECTED HOUSING CHARACTERISTICS BY REGION AND AREA (Contd.)

ลักษณะของครัวเรือน	ภูมิภาค Region							เขตการปกครอง (ยกเว้น กทม. และ 3 จังหวัด)		Selected Housing Characteristics
	ทั่วราชอาณาจักร			Area (Outside of Greater Bangkok)				ไม่เขตเทศบาล Municipal Areas	นอกเขตเทศบาล Non-municipal Areas	
	Whole Kingdom	กทม. และ 3 จังหวัด Greater Bangkok	กลาง Central	เหนือ North	ตะวันออก Northeast	ใต้ South				
อยู่ในบ้านที่ 5 ปีขึ้นไป.....	31.4	4.4	24.5	41.7	40.8	35.0	27.5	38.7	In Dwelling 5 Yrs. Or More	
อยู่ในบ้านที่ 1-4 ปี.....	6.1	1.1	5.9	7.5	7.8	6.3	5.7	7.4	In Dwelling 1-4 Yrs.	
อยู่ในบ้านที่ไม่ถึง 1 ปี.....	0.7	0.5	0.4	0.6	0.8	1.1	1.2	0.6	In Dwelling Less Than 1 Yr.	
อาศัยอยู่ในอำเภอนี้ 10 ปีขึ้นไป.....	29.5	38.8	30.8	25.7	27.9	26.4	31.1	26.9	Lived in Amphoe 10 Yrs. or More.	
อาศัยอยู่ในบ้านที่ 5 ปีขึ้นไป.....	26.1	33.4	26.9	22.3	25.6	23.2	26.1	24.4	In Dwelling 5-Yrs. Or More	
อาศัยอยู่ในบ้านที่ 1-4 ปี.....	2.9	3.9	3.5	3.1	2.1	2.8	4.3	2.4	In Dwelling 1-4 Yrs.	
อาศัยอยู่ในบ้านที่ไม่ถึง 1 ปี.....	0.5	1.5	0.3	0.3	0.2	0.4	0.8	0.1	In Dwelling Less Than 1 Yr.	
อาศัยอยู่ในอำเภอนี้ไม่ถึง 10 ปี.....	16.6	51.2	17.1	9.1	5.6	12.2	20.5	7.4	Lived in Amphoe Less Than 10 Yrs..	
อยู่ในบ้านที่ 5 ปีขึ้นไป.....	4.4	12.2	4.4	2.5	1.8	4.1	5.2	2.3	In Dwelling 5 Yrs. Or More	
อยู่ในบ้านที่ 1-4 ปี.....	9.1	28.3	10.0	4.8	3.1	6.2	11.3	4.1	In Dwelling 1-4 Yrs.	
อยู่ในบ้านที่ไม่ถึง 1 ปี.....	3.1	10.6	2.8	1.9	0.8	1.8	4.0	1.0	In Dwelling Less Than 1 Yr.	
ในเคหสถาน มีบางส่วนใช้เป็น									Part of Dwelling Used	
สถานที่ทำธุรกิจ.....	100.0	100.0	100.0	100.0	100.0	100.0	100.0	100.0	for Business	
ใช้.....	13.1	14.3	14.0	14.3	10.5	14.8	20.0	11.0	Used	
ไม่ใช้.....	86.9	85.7	86.0	85.7	89.5	85.2	80.0	89.0	Not Used	
ค่าใช้จ่ายในการอุปโภคบริโภค									Total Monthly Consumption	
ต่อเดือนของครัวเรือน.....	100.0	100.0	100.0	100.0	100.0	100.0	100.0	100.0	Expenditures	
ต่ำกว่า 1,500 บาท.....	1.0	-	0.6	1.8	1.3	0.8	0.5	1.4	Less Than B 1,500	
1,500 - 1,999 บาท.....	2.1	-	1.0	3.3	3.4	1.3	0.9	2.9	B 1,500 - B 1,999	
2,000 - 2,499 บาท.....	3.7	0.1	1.5	5.6	6.0	2.8	1.9	5.0	B 2,000 - B 2,499	

2,500 - 2,999 บาท.....	5.1	0.2	2.8	7.5	8.0	3.3	2.7	6.8	B 2,500 - B 2,999
3,000 - 3,499 บาท.....	6.5	0.4	3.3	9.4	9.9	5.6	3.8	8.6	B 3,000 - B 3,499
3,500 - 3,999 บาท.....	6.8	1.0	4.1	7.9	10.9	6.1	4.4	8.8	B 3,500 - B 3,999
4,000 - 4,499 บาท.....	6.9	1.4	5.1	9.5	9.5	5.4	4.8	8.7	B 4,000 - B 4,499
4,500 - 4,999 บาท.....	6.7	2.3	5.3	8.6	8.3	6.8	5.4	8.0	B 4,500 - B 4,999
5,000 - 5,999 บาท.....	11.0	5.1	11.6	11.4	12.7	12.6	10.4	12.6	B 5,000 - B 5,999
6,000 - 6,999 บาท.....	8.9	7.2	9.8	8.4	8.6	10.9	9.5	9.1	B 6,000 - B 6,999
7,000 - 7,999 บาท.....	7.1	7.6	10.4	5.7	5.1	8.9	8.7	6.6	B 7,000 - B 7,999
8,000 - 8,999 บาท.....	5.7	6.8	7.8	4.5	3.9	7.2	7.1	5.0	B 8,000 - B 8,999
9,000 - 9,999 บาท.....	4.5	6.0	6.7	3.1	3.1	5.1	6.1	3.7	B 9,000 - B 9,999
10,000 - 10,999 บาท.....	3.4	5.5	4.6	2.5	1.9	3.9	5.2	2.4	B 10,000 - B 10,999
11,000 - 12,999 บาท.....	5.3	9.0	8.3	3.6	2.3	6.3	8.8	3.5	B 11,000 - B 12,999
13,000 - 14,999 บาท.....	3.6	7.4	5.4	2.2	1.4	4.2	5.7	2.2	B 13,000 - B 14,999
15,000 - 19,999 บาท.....	5.6	15.4	6.8	2.6	1.9	5.6	7.3	2.8	B 15,000 - B 19,999
20,000 - 29,999 บาท.....	3.6	13.1	3.1	1.4	1.1	2.2	4.5	1.1	B 20,000 - B 29,999
30,000 - 49,999 บาท.....	1.8	7.8	1.4	0.6	0.4	0.6	1.6	0.5	B 30,000 - B 49,999
50,000 บาทขึ้นไป.....	0.9	3.7	0.5	0.3	0.3	0.5	0.8	0.2	B 50,000 and Over
รายได้ประจำเดือนของครัวเรือน.....	100.0	100.0	100.0	100.0	100.0	100.0	100.0	100.0	Total Monthly Current Income
ต่ำกว่า 1,500 บาท.....	1.8	0.2	1.0	2.4	2.8	1.5	0.9	2.4	Less Than B 1,500
1,500 - 1,999 บาท.....	2.9	0.2	1.2	4.3	4.9	1.9	1.2	4.0	B 1,500 - B 1,999
2,000 - 2,499 บาท.....	4.3	0.1	2.2	5.9	7.0	3.6	2.0	5.9	B 2,000 - B 2,499
2,500 - 2,999 บาท.....	4.9	0.2	2.5	7.6	7.5	3.7	2.5	6.7	B 2,500 - B 2,999
3,000 - 3,499 บาท.....	5.4	0.3	2.6	8.3	8.1	4.5	3.4	7.1	B 3,000 - B 3,499
3,500 - 3,999 บาท.....	4.7	0.5	3.5	6.5	6.6	4.2	3.3	6.0	B 3,500 - B 3,999
4,000 - 4,499 บาท.....	5.2	1.0	4.1	5.9	7.9	4.5	3.4	6.7	B 4,000 - B 4,499
4,500 - 4,999 บาท.....	4.5	1.1	3.8	4.8	6.2	4.6	3.7	5.4	B 4,500 - B 4,999
5,000 - 5,999 บาท.....	8.3	2.0	8.2	10.3	9.9	9.1	6.7	10.2	B 5,000 - B 5,999
6,000 - 6,999 บาท.....	7.4	4.4	7.4	7.4	8.2	9.1	7.1	8.2	B 6,000 - B 6,999
7,000 - 7,999 บาท.....	5.9	3.9	6.6	5.7	5.8	7.4	5.9	6.3	B 7,000 - B 7,999
8,000 - 8,999 บาท.....	4.8	4.4	7.0	4.5	3.6	5.7	5.8	4.7	B 8,000 - B 8,999
9,000 - 9,999 บาท.....	4.3	5.9	6.3	3.3	2.7	5.3	5.2	3.7	B 9,000 - B 9,999
10,000 - 10,999 บาท.....	3.5	4.2	5.2	2.7	2.4	3.9	4.7	3.0	B 10,000 - B 10,999
11,000 - 12,999 บาท.....	5.8	8.8	7.5	4.3	3.7	7.1	8.0	4.5	B 11,000 - B 12,999
13,000 - 14,999 บาท.....	4.7	8.7	6.5	3.1	2.7	4.2	5.9	3.4	B 13,000 - B 14,999
15,000 - 19,999 บาท.....	7.3	15.3	9.2	4.6	3.7	7.8	10.2	4.7	B 15,000 - B 19,999
20,000 - 29,999 บาท.....	7.0	16.4	8.5	4.4	3.2	6.8	9.8	4.1	B 20,000 - B 29,999
30,000 - 49,999 บาท.....	4.7	12.3	4.8	3.0	2.2	3.7	7.5	2.2	B 30,000 - B 49,999
50,000 บาทขึ้นไป.....	2.6	10.3	2.1	0.9	0.7	1.5	2.7	0.8	B 50,000 and Over

ตาราง 12.1 อัตราร้อยละของครัวเรือน จำแนกตามลักษณะบางประการของครัวเรือน แยกตามภาคและเขตการปกครอง (ต่อ)
TABLE 12.1 PERCENTAGE OF HOUSEHOLDS BY SELECTED CHARACTERISTICS BY REGION AND AREA (Contd.)

ลักษณะของครัวเรือน	ภูมิภาค Region							เขตการปกครอง (ยกเว้น กทม. และ 3 จังหวัด)		Selected Housing Characteristics
	ทั้งหมด	ภาค	ภาค	ภาค	ภาค	ภาค	ภาค	ในเขต	นอกเขต	
	Kingdom	Greater Bangkok	North	Central	South	Northeast	North	Municipal Areas	Non-municipal Areas	
ค่าใช้จ่ายในการอุปโภคบริโภค	100.0	100.0	100.0	100.0	100.0	100.0	100.0	100.0	100.0	Per Capita Monthly Consumption Expenditures
น้อยกว่า 500 บาท.....	1.0	-	0.1	0.1	1.1	2.1	0.9	0.2	1.5	Less Than B 500
500 - 999 บาท.....	16.2	0.2	5.1	5.1	14.1	29.9	18.6	6.5	22.4	B 500 - B 999
1,000 - 1,499 บาท.....	21.5	1.3	16.3	16.3	19.5	30.4	29.5	14.7	28.0	B 1,000 - B 1,499
1,500 - 1,999 บาท.....	16.0	3.9	19.4	19.4	21.5	16.3	18.4	15.4	19.0	B 1,500 - B 1,999
2,000 - 2,499 บาท.....	9.8	6.8	14.3	14.3	12.5	7.3	10.1	12.5	9.8	B 2,000 - B 2,499
2,500 - 2,999 บาท.....	7.3	8.1	11.6	11.6	8.4	4.6	6.3	10.5	6.3	B 2,500 - B 2,999
3,000 - 3,499 บาท.....	5.7	10.6	7.6	7.6	6.0	2.9	4.4	8.2	3.9	B 3,000 - B 3,499
3,500 - 3,999 บาท.....	4.3	10.6	5.6	5.6	4.0	1.5	2.7	6.4	2.3	B 3,500 - B 3,999
4,000 - 4,499 บาท.....	3.1	8.9	4.2	4.2	2.5	0.9	1.6	4.6	1.4	B 4,000 - B 4,499
4,500 - 4,999 บาท.....	2.8	8.2	3.5	3.5	2.1	0.9	1.3	3.7	1.2	B 4,500 - B 4,999
5,000 - 5,999 บาท.....	3.6	11.1	3.6	3.6	3.1	1.1	1.9	5.4	1.4	B 5,000 - B 5,999
6,000 - 6,999 บาท.....	2.4	7.9	2.5	2.5	1.3	0.7	1.3	3.3	0.8	B 6,000 - B 6,999
7,000 - 7,999 บาท.....	1.7	6.1	1.9	1.9	1.2	0.4	0.6	2.4	0.5	B 7,000 - B 7,999
8,000 - 8,999 บาท.....	1.3	4.5	1.3	1.3	0.5	0.3	0.6	1.6	0.4	B 8,000 - B 8,999
9,000 - 9,999 บาท.....	0.7	2.3	0.7	0.7	0.4	0.1	0.4	0.9	0.2	B 9,000 - B 9,999
10,000 - 10,999 บาท.....	0.5	2.2	0.2	0.2	0.4	0.1	0.2	0.6	0.1	B 10,000 - B 10,999
11,000 - 11,999 บาท.....	0.4	1.0	0.6	0.6	0.4	0.2	0.3	0.8	0.2	B 11,000 - B 11,999
12,000 - 12,999 บาท.....	0.3	1.0	0.3	0.3	0.2	0.1	0.2	0.4	0.1	B 12,000 - B 12,999
13,000 - 14,999 บาท.....	0.4	1.8	0.2	0.2	0.4	0.1	0.1	0.6	0.1	B 13,000 - B 14,999
15,000 บาทขึ้นไป.....	1.0	3.6	1.0	1.0	0.5	0.2	0.4	1.4	0.3	B 15,000 and Over

รายได้ประจำครอบครัวเดือน.....	100.0	100.0	100.0	100.0	100.0	100.0	100.0	100.0	100.0	100.0	100.0	Per Capita Monthly Current Income
ต่ำกว่า 500 บาท.....	3.0	0.1	0.8	2.5	6.2	2.8	1.0	4.2	1.0	4.2	Less Than B 500	
500 - 999 บาท.....	14.6	0.3	6.3	17.4	25.4	13.0	6.4	20.0	6.4	20.0	B 500 - B 999	
1,000 - 1,499 บาท.....	16.4	1.2	11.7	22.2	23.0	16.5	10.4	21.5	10.4	21.5	B 1,000 - B 1,499	
1,500 - 1,999 บาท.....	12.4	2.5	13.1	16.4	13.8	14.3	10.4	15.3	10.4	15.3	B 1,500 - B 1,999	
2,000 - 2,499 บาท.....	9.1	4.5	12.4	9.4	8.6	10.7	9.6	10.0	9.6	10.0	B 2,000 - B 2,499	
2,500 - 2,999 บาท.....	6.5	4.6	8.9	6.7	5.1	8.3	8.3	6.5	8.3	6.5	B 2,500 - B 2,999	
3,000 - 3,499 บาท.....	5.2	5.9	7.6	5.2	3.4	5.5	7.2	4.6	7.2	4.6	B 3,000 - B 3,499	
3,500 - 3,999 บาท.....	3.9	5.5	5.4	3.4	2.5	4.3	5.8	3.1	4.3	3.1	B 3,500 - B 3,999	
4,000 - 4,499 บาท.....	3.6	6.4	5.0	2.2	2.1	3.8	4.8	2.6	3.8	2.6	B 4,000 - B 4,499	
4,500 - 4,999 บาท.....	3.0	6.4	3.6	2.1	1.4	3.2	4.2	1.9	3.2	1.9	B 4,500 - B 4,999	
5,000 - 5,999 บาท.....	4.7	10.7	6.5	2.9	2.0	3.9	6.7	2.7	3.9	2.7	B 5,000 - B 5,999	
6,000 - 6,999 บาท.....	3.6	10.5	3.7	2.0	1.4	3.1	4.7	1.7	3.1	1.7	B 6,000 - B 6,999	
7,000 - 7,999 บาท.....	2.6	6.7	2.5	1.7	1.2	2.3	3.8	1.3	2.3	1.3	B 7,000 - B 7,999	
8,000 - 8,999 บาท.....	2.3	6.5	2.4	1.2	1.0	2.1	2.7	1.2	2.1	1.2	B 8,000 - B 8,999	
9,000 - 9,999 บาท.....	1.5	4.7	1.9	0.7	0.6	0.9	2.4	0.6	0.9	0.6	B 9,000 - B 9,999	
10,000 - 10,999 บาท.....	1.3	4.0	1.4	0.7	0.5	0.8	2.2	0.4	0.8	0.4	B 10,000 - B 10,999	
11,000 - 11,999 บาท.....	1.1	2.8	1.3	0.9	0.3	0.6	1.5	0.5	0.6	0.5	B 11,000 - B 11,999	
12,000 - 12,999 บาท.....	0.8	2.8	0.6	0.2	0.3	0.5	1.1	0.2	0.5	0.2	B 12,000 - B 12,999	
13,000 - 14,999 บาท.....	1.1	3.9	1.1	0.7	0.2	0.9	1.6	0.4	0.9	0.4	B 13,000 - B 14,999	
15,000 บาทขึ้นไป.....	3.3	10.2	3.7	1.6	1.1	2.2	5.1	1.2	2.2	1.2	B 15,000 and Over	

ที่มา : การสำรวจภาวะเศรษฐกิจและสังคมของครัวเรือน พ.ศ. 2543 สำนักงานสถิติแห่งชาติ

Source : The 2000 Household Socio - economic Survey , National Statistical Office

ตาราง 12.2 อัตราร้อยละของครัวเรือน จำแนกตามสถานะทางเศรษฐกิจสังคมและลักษณะบางประการของครัวเรือน
TABLE 12.2 PERCENTAGE OF HOUSEHOLDS BY SOCIO-ECONOMIC CLASS AND SELECTED HOUSING CHARACTERISTICS

ลักษณะของครัวเรือน	ผู้ถือครองทั้งภาคเกษตร										ผู้ไม่ได้ ปฏิบัติงาน เชิงเศรษฐกิจ Economically Inactive	Selected Housing Characteristics		
	ครัวเรือน					ผู้ปฏิบัติงาน								
	ผู้ถือครองทั้งภาคเกษตร		ผู้ดำเนินงาน			ผู้ปฏิบัติงาน		ผู้ปฏิบัติงาน						
	เป็นเจ้าของที่ดิน	เช่าที่ดิน	เช่าที่อื่น	ของตนเอง	ที่มิใช่การเกษตร	Own-Account Workers, Non-Farm	วิชาชีพ	นักวิชาการและนักบริหาร	พนักงานขาย	ช่างเทคนิคและให้บริการ	การผลิต	ในกระบวนการผลิต	ไม่กระบวนการผลิต	Percent of Households
	เป็นเจ้าของที่ดิน	เช่าที่ดิน	เช่าที่อื่น	ของตนเอง	ที่มิใช่การเกษตร	Own-Account Workers, Non-Farm	วิชาชีพ	นักวิชาการและนักบริหาร	พนักงานขาย	ช่างเทคนิคและให้บริการ	การผลิต	ในกระบวนการผลิต	ไม่กระบวนการผลิต	Average Household Size
	เป็นเจ้าของที่ดิน	เช่าที่ดิน	เช่าที่อื่น	ของตนเอง	ที่มิใช่การเกษตร	Own-Account Workers, Non-Farm	วิชาชีพ	นักวิชาการและนักบริหาร	พนักงานขาย	ช่างเทคนิคและให้บริการ	การผลิต	ในกระบวนการผลิต	ไม่กระบวนการผลิต	Household Size
อัตราร้อยละของครัวเรือน	100.0	20.4	4.2	16.3	8.2	7.1	1.9	13.2	12.4	16.3	2.8	100.0	21.8	2.8
ขนาดของครัวเรือนโดยเฉลี่ย	3.6	4.0	4.0	3.8	3.5	3.8	3.7	3.6	3.7	3.7	3.7	3.7	3.7	3.7
ขนาดของครัวเรือน	100.0	100.0	100.0	100.0	100.0	100.0	100.0	100.0	100.0	100.0	100.0	100.0	100.0	100.0
ครัวเรือน 1 คน	9.1	2.7	2.0	6.0	11.7	7.0	8.1	10.5	7.5	10.5	7.5	7.5	7.5	7.5
ครัวเรือน 2 คน	19.0	13.1	12.5	18.3	18.5	17.5	15.9	19.8	19.2	19.8	19.2	19.2	19.2	19.2
ครัวเรือน 3 คน	22.0	22.6	23.4	21.4	22.2	22.6	23.0	21.5	20.6	21.5	20.6	20.6	20.6	20.6
ครัวเรือน 4 คน	23.4	28.5	29.5	24.7	23.8	22.7	23.7	22.7	24.4	22.7	24.4	24.4	24.4	24.4
ครัวเรือน 5 คน	13.8	16.7	18.1	15.8	12.6	15.6	15.6	13.1	14.0	13.1	14.0	14.0	14.0	14.0
ครัวเรือน 6 คน	7.1	10.1	8.0	7.4	6.8	7.9	8.5	6.4	6.8	6.4	6.8	6.8	6.8	6.8
ครัวเรือน 7 คน	3.5	4.3	3.6	4.1	2.2	3.8	3.3	3.1	4.6	3.1	4.6	4.6	4.6	4.6
ครัวเรือน 8 คน	1.1	1.2	1.8	1.3	0.5	0.8	0.8	1.5	1.3	1.5	1.3	1.3	1.3	1.3
ครัวเรือน 9 คน	0.6	0.7	0.1	0.4	1.2	0.8	1.1	0.4	0.9	0.4	0.9	0.9	0.9	0.9
ครัวเรือน 10 คนขึ้นไป	0.5	0.2	0.8	0.5	0.4	1.3	0.1	1.0	0.6	1.0	0.6	0.6	0.6	0.6
ประเภทของครัวเรือน	100.0	100.0	100.0	100.0	100.0	100.0	100.0	100.0	100.0	100.0	100.0	100.0	100.0	100.0
ครัวเรือนคนเดียว	9.2	2.8	2.0	6.1	11.7	7.0	8.1	10.5	7.6	10.5	7.6	7.6	7.6	7.6
ครัวเรือนที่มีหัวหน้าครัวเรือนและคู่สมรสอยู่ด้วยกัน	68.9	81.4	87.4	74.1	66.0	72.6	71.7	67.3	70.4	67.3	70.4	70.4	70.4	70.4
ครัวเรือนที่มีหัวหน้าครัวเรือนคนเดียวและบุตรที่ยังโต	7.0	4.6	3.6	7.0	6.4	7.3	7.9	6.7	5.4	6.7	5.4	5.4	5.4	5.4
ครัวเรือนประเภทอื่น	14.9	11.3	7.0	12.9	15.9	13.0	12.3	15.5	16.6	15.5	16.6	16.6	16.6	16.6

ตาราง 12.2 อัตราร้อยละของครัวเรือน จำแนกตามสถานทางเศรษฐกิจสังคมและลักษณะบางประการของครัวเรือน (ต่อ)
TABLE 12.2 PERCENTAGE OF HOUSEHOLDS BY SOCIO-ECONOMIC CLASS AND SELECTED CHARACTERISTICS (Contd.)

ลักษณะของครัวเรือน	ผู้ถือครองทำการเกษตร										ลูกจ้าง				ผู้ไม่ได้ปฏิบัติงานเชิงเศรษฐกิจ	Selected Housing Characteristics
	Farm Operators					Employees					ผู้ปฏิบัติงานในประเภทการผลิต	ผู้ปฏิบัติงานในประเภทการผลิต	ผู้ไม่ได้ปฏิบัติงานเชิงเศรษฐกิจ			
	ครัวเรือนทั้งหมด	เป็นเจ้าของที่ดิน	เช่าที่ดิน	ผู้ดำเนินงานของตนเอง	ผู้ปฏิบัติงานวิชาชีพ	ผู้ดำเนินงานในประเภทการผลิต	พนักงานขาย	พนักงานที่ไม่ใช่ General Workers	พนักงานขายและให้บริการ	พนักงานขายและให้บริการ				พนักงานขายและให้บริการ		
ประเภทของที่อยู่อาศัย.....	100.0	100.0	100.0	100.0	100.0	100.0	100.0	100.0	100.0	100.0	100.0	100.0	100.0	100.0	Type of Dwelling	
บ้านโดด.....	79.9	99.3	99.2	67.6	63.3	84.8	58.3	70.4	88.5	Delached House						
ห้องแถว.....	10.1	0.5	0.6	21.1	12.6	11.2	19.8	14.7	4.3	Row House						
ทาวน์เฮ้าส์หรือบ้านแฝด.....	3.8	-	-	5.1	14.4	0.3	7.9	3.5	1.9	Townhouse or Twinhouse						
ห้องชุด.....	4.0	-	-	3.2	8.5	1.6	9.2	6.9	3.9	Apartment or Flat						
ห้องเช่าในบ้าน.....	1.7	-	0.1	2.7	1.0	1.8	4.4	3.3	0.7	Room or Rooms						
ที่อยู่อาศัยชั่วคราว.....	0.4	0.1	0.1	0.2	-	0.3	0.2	1.1	0.6	Improvised Quarters						
อื่น ๆ.....	0.1	-	-	0.3	0.2	-	0.3	-	0.1	Other						
ชนิดของวัสดุก่อสร้างที่อยู่อาศัย.....	100.0	100.0	100.0	100.0	100.0	100.0	100.0	100.0	100.0	Construction Materials						
ตึก.....	30.5	13.6	14.1	43.2	57.6	15.7	44.5	31.9	24.9	Cement, Brick or Stone						
ไม้.....	43.4	56.6	63.7	29.7	15.7	61.0	33.8	44.3	47.4	Wood						
ครึ่งตึกครึ่งไม้.....	23.6	27.8	19.7	25.9	26.4	21.8	19.7	20.9	25.0	Brick and Wood						
วัสดุที่ทำไม่ได้ตามท้องถิ่น.....	2.0	1.5	2.2	0.8	0.1	5.2	1.3	2.3	1.9	Local Materials						
วัสดุที่ใช้แล้ว.....	0.2	0.1	-	0.1	-	0.3	0.4	0.1	0.2	Re-used Materials						
วัสดุอื่น ๆ.....	0.3	0.3	0.2	0.2	0.2	0.6	0.3	0.4	0.6	Other						
การใช้น้ำ.....	100.0	100.0	100.0	100.0	100.0	100.0	100.0	100.0	100.0	Water Supply						
น้ำประปาหรือบำบัดน้ำดื่ม.....	61.4	48.2	48.6	70.7	78.8	52.7	72.9	61.5	63.6	Piped Inside-Private						
เข้าบ้านใช้เฉพาะครัวเรือน.....																
น้ำประปาหรือบำบัดน้ำดื่ม.....	3.8	0.8	0.8	3.1	4.7	8.5	6.2	7.9	3.0	Piped Inside-Shared						
เข้าบ้านใช้ร่วมกับครัวเรือนอื่น.....	1.3	1.3	1.8	1.1	1.3	2.1	1.1	1.8	0.9	Piped Outside						
น้ำประปาอบบ้าน.....	28.3	42.4	37.1	21.6	13.9	30.6	16.7	24.8	27.3	Tap or Well						
น้ำประปาบาดาล.....	2.7	2.6	7.1	1.8	0.4	6.2	2.1	3.2	2.1	River, Stream etc.						

น้ำฝน.....	1.5	2.4	2.7	1.1	0.6	1.9	2.3	0.3	0.5	2.3	Rain Water
อื่น ๆ.....	1.0	2.3	1.9	0.6	0.3	1.6	0.8	0.6	0.2	0.7	Other
น้ำดื่ม.....	100.0	100.0	100.0	100.0	100.0	100.0	100.0	100.0	100.0	100.0	Drinking Water
น้ำประปาหรือน้ำบาดาลคอต้อ.....	21.0	12.0	19.7	26.9	30.7	18.4	19.3	26.4	20.7	19.2	Piped Inside-Private
น้ำประปาหรือน้ำบาดาลคอต้อ.....	1.5	0.3	0.5	1.1	3.0	1.3	4.5	2.6	2.5	0.8	Piped Inside-Shared
เข้าบ้านใช้ร่วมกับครัวเรือนอื่น.....	0.5	0.1	0.8	0.5	0.2	1.1 *	0.8	0.5	0.7	0.3	Piped Outside
น้ำบ่อหรือน้ำบาดาล.....	13.6	21.2	16.5	9.9	5.6	25.6	16.7	8.5	10.4	11.9	Tap or Well
น้ำจากแม่น้ำลำคลองหรือลำธาร.....	0.3	0.3	0.7	0.2	-	0.8	0.6	0.2	0.3	0.4	River, Stream etc.
น้ำฝน.....	42.6	62.5	58.7	28.9	21.7	48.9	46.3	22.6	38.4	53.8	Rain Water
น้ำดื่มบรรจุขวด.....	19.8	2.0	2.1	31.9	38.1	2.9	11.8	38.6	26.5	13.3	Bottled Drinking Water
อื่น ๆ.....	0.7	1.6	1.1	0.5	0.8	0.9	-	0.5	0.4	0.2	Other
การใช้สุขภัณฑ์.....	100.0	100.0	100.0	100.0	100.0	100.0	100.0	100.0	100.0	100.0	Toilet Facilities
สุขภัณฑ์นอก.....	6.7	1.6	1.7	8.3	21.7	2.2	1.7	10.7	4.5	6.5	Flush Latrine
สุขภัณฑ์.....	90.1	96.7	96.3	88.5	69.7	92.5	97.5	86.3	94.2	90.5	Moulded Latrine
สุขภัณฑ์นอกและสุขภัณฑ์.....	2.0	0.2	0.1	2.9	8.6	0.6	0.1	2.4	0.8	1.7	Flush and Moulded
สุขภัณฑ์อื่น ๆ หรือถ่ายลงแม่น้ำ.....	0.2	0.1	-	-	-	1.3	-	0.1	0.2	0.2	Pit or Hole in Ground or in to River or Sea
ไม่มีสุขภัณฑ์ของตนเอง.....	0.9	1.4	1.8	0.2	-	3.5	0.8	0.5	0.3	1.1	None Nearby
การใช้เชื้อเพลิงปรุงอาหาร.....	100.0	100.0	100.0	100.0	100.0	100.0	100.0	100.0	100.0	100.0	Fuel Used for Cooking
ถ่าน.....	15.3	24.3	22.0	9.5	4.0	22.8	17.7	7.8	11.2	19.6	Charcoal
ฟืน.....	17.9	30.7	24.7	6.9	2.1	33.0	26.9	6.3	13.0	24.6	Wood
น้ำมันก๊าด.....	0.2	0.1	0.2	0.4	0.1	-	-	0.3	-	0.2	Kerosene
แก๊ส.....	58.1	44.2	52.9	76.6	78.9	41.9	48.6	69.0	61.4	44.8	Gas
ไฟฟ้า.....	3.5	0.5	0.2	2.1	4.3	1.8	4.3	7.7	8.4	2.6	Electricity
อื่น ๆ.....	0.1	0.1	-	-	-	0.3	0.1	0.1	0.1	0.2	Other
ไม่มีกาหุงต้ม.....	4.9	-	-	4.3	10.6	0.2	2.4	8.9	5.9	8.0	No Cooking Done
การเคลื่อนย้ายของครัวเรือน.....	100.0	100.0	100.0	100.0	100.0	100.0	100.0	100.0	100.0	100.0	Mobility
อาศัยอยู่ในบ้านนี้ตลอด.....	15.8	20.0	21.1	13.1	6.5	16.2	22.5	12.0	15.5	18.8	Always Lived in Dwelling
อาศัยอยู่ในอำเภอนี้มาตลอด.....	38.1	48.6	50.9	34.8	23.8	44.3	36.0	28.4	33.8	41.0	Always Lived in Amphoe.

ตาราง 12.2 อัตราร้อยละของครัวเรือน จำนวนตามสถานะทางเศรษฐกิจสังคมและลักษณะบางประการของครัวเรือน (ต่อ)
TABLE 12.2 PERCENTAGE OF HOUSEHOLDS BY SOCIO-ECONOMIC CLASS AND SELECTED CHARACTERISTICS (Contd.)

ลักษณะของครัวเรือน	ครัวเรือนทั้งหมด	ผู้ถือครองท่าอากาศยาน				ลูกจ้าง				ผู้ไม่ได้ปฏิบัติงาน	Selected Housing Characteristics	
		Farm Operators		ผู้ดำเนินงานของตนเอง		ผู้ปฏิบัติงาน		ผู้ปฏิบัติงานในกระบวนการผลิต				ผู้ปฏิบัติงานเชิงเศรษฐกิจ
		เป็นเจ้าของที่ดิน	เช่าที่ดิน	ของตนเอง	ที่ไม่ใช่การเกษตร	พนักงานทั่วไป	พนักงานและให้บริการ	ในกระบวนการผลิต	การผลิต			
All	31.4	42.1	43.7	27.6	18.4	29.4	21.3	27.3	34.9	in Dwelling 5 Yrs. Or More		
House-holds	6.1	6.2	7.1	6.3	4.6	6.2	6.1	5.8	5.5	in Dwelling 1-4 Yrs.		
	0.7	0.3	-	1.0	0.7	0.4	1.0	0.7	0.7	in Dwelling Less Than 1 Yr.		
อาศัยอยู่ในอาคารตั้งแต่ 10 ปีขึ้นไป	29.5	28.1	22.5	33.0	41.4	23.9	28.2	23.4	29.5	Lived in Amphoe 10 Yrs. or More,		
อาศัยอยู่ในอาคารตั้งแต่ 5 ปีขึ้นไป	26.1	26.1	21.7	28.5	37.1	20.4	23.0	19.8	26.8	in Dwelling 5-Yrs. Or More		
อาศัยอยู่ในอาคารตั้งแต่ 1-4 ปี	2.9	1.9	0.6	3.7	3.8	3.5	4.2	3.1	2.4	in Dwelling 1-4 Yrs.		
อาศัยอยู่ในอาคารตั้งแต่ 1 ปี	0.5	0.1	0.2	0.8	0.5	0.1	1.1	0.4	0.3	in Dwelling Less Than 1 Yr.		
อาศัยอยู่ในอาคารยังไม่ถึง 10 ปี	16.6	3.3	5.5	19.1	28.3	17.6	31.4	27.4	10.7	Lived in Amphoe Less Than 10 Yrs.,		
อาศัยอยู่ในอาคารตั้งแต่ 5 ปีขึ้นไป	4.4	1.5	2.5	4.9	8.3	3.5	7.6	5.9	2.5	in Dwelling 5 Yrs. Or More		
อาศัยอยู่ในอาคารตั้งแต่ 1-4 ปี	9.1	1.7	2.5	10.9	16.0	9.9	17.6	14.9	5.8	in Dwelling 1-4 Yrs.		
อาศัยอยู่ในอาคารยังไม่ถึง 1 ปี	3.1	0.1	0.4	3.2	4.1	4.2	6.2	6.7	2.4	in Dwelling Less Than 1 Yr.		
ในเขตชานเมือง มีบางส่วนใช้เป็นที่อยู่อาศัย	100.0	100.0	100.0	100.0	100.0	100.0	100.0	100.0	100.0	Part of Dwelling Used for Business		
ใช้	13.1	4.4	5.0	52.2	8.7	5.5	7.1	5.7	4.9	Used		
ไม่ใช้	86.9	95.6	95.0	47.8	91.3	94.5	92.9	94.3	95.1	Not Used		
ค่าใช้จ่ายในการอุปโภคบริโภค	100.0	100.0	100.0	100.0	100.0	100.0	100.0	100.0	100.0	Total Monthly Consumption Expenditures		
ต่ำกว่า 1,500 บาท	1.0	0.5	0.2	0.5	0.1	0.3	0.2	-	3.7	Less Than B 1,500		
1,500 - 1,999 บาท	2.1	2.4	2.0	0.8	-	1.4	0.1	0.4	5.8	B 1,500 - B 1,999		
2,000 - 2,499 บาท	3.7	5.5	4.0	1.7	0.1	4.8	0.6	1.8	7.5	B 2,000 - B 2,499		

2,500 - 2,999 บาท.....	5.1	7.4	7.2	2.3	0.7	11.8	6.8	1.1	2.4	8.6	B 2,500 - B 2,999
3,000 - 3,499 บาท.....	6.5	9.9	9.1	2.8	0.9	13.2	9.7	2.8	5.0	8.8	B 3,000 - B 3,499
3,500 - 3,999 บาท.....	6.8	10.4	13.4	4.6	0.9	10.2	10.4	2.5	6.8	7.6	B 3,500 - B 3,999
4,000 - 4,499 บาท.....	6.9	11.0	11.1	4.0	1.4	10.1	11.7	3.4	5.7	7.8	B 4,000 - B 4,499
4,500 - 4,999 บาท.....	6.7	9.1	9.4	4.6	1.1	9.0	8.7	5.6	6.6	7.6	B 4,500 - B 4,999
5,000 - 5,999 บาท.....	11.0	14.1	11.9	9.7	3.9	11.3	15.5	10.7	12.5	10.1	B 5,000 - B 5,999
6,000 - 6,999 บาท.....	8.9	8.9	9.4	9.4	5.1	7.5	9.4	9.1	12.8	7.4	B 6,000 - B 6,999
7,000 - 7,999 บาท.....	7.1	5.7	7.0	8.9	4.5	4.6	5.5	9.5	10.4	5.1	B 7,000 - B 7,999
8,000 - 8,999 บาท.....	5.7	4.2	5.0	7.0	4.9	2.1	6.5	8.8	8.7	3.3	B 8,000 - B 8,999
9,000 - 9,999 บาท.....	4.5	3.1	2.5	6.5	4.6	1.9	2.9	6.7	6.4	2.7	B 9,000 - B 9,999
10,000 - 10,999 บาท.....	3.4	2.3	1.3	5.3	5.2	1.0	0.9	4.5	4.2	2.2	B 10,000 - B 10,999
11,000 - 12,999 บาท.....	5.3	2.2	1.8	7.5	11.8	0.9	2.6	9.1	5.6	3.4	B 11,000 - B 12,999
13,000 - 14,999 บาท.....	3.6	1.2	0.7	5.9	8.9	0.5	1.3	6.4	3.4	2.1	B 13,000 - B 14,999
15,000 - 19,999 บาท.....	5.6	1.1	2.6	8.8	17.0	0.7	1.3	10.3	4.3	2.8	B 15,000 - B 19,999
20,000 - 29,999 บาท.....	3.6	0.5	0.9	5.4	15.0	-	0.3	5.3	2.3	2.0	B 20,000 - B 29,999
30,000 - 49,999 บาท.....	1.8	0.2	0.2	2.7	9.2	-	-	2.5	0.6	1.0	B 30,000 - B 49,999
50,000 บาทขึ้นไป.....	0.9	0.1	0.1	1.6	4.9	-	-	0.8	0.1	0.5	B 50,000 and Over
รายได้ประจำเดือนของครัวเรือน.....	100.0	100.0	100.0	100.0	100.0	100.0	100.0	100.0	100.0	100.0	Total Monthly Current Income
ต่ำกว่า 1,500 บาท.....	1.8	2.3	3.9	0.4	-	4.3	1.3	0.1	0.4	4.5	Less Than B 1,500
1,500 - 1,999 บาท.....	2.9	4.7	4.4	1.2	0.1	6.5	2.9	0.4	0.5	5.8	B 1,500 - B 1,999
2,000 - 2,499 บาท.....	4.3	7.1	7.0	1.2	-	8.8	3.1	0.6	0.8	9.4	B 2,000 - B 2,499
2,500 - 2,999 บาท.....	4.9	8.8	8.4	2.3	0.4	9.8	6.1	0.7	2.9	6.8	B 2,500 - B 2,999
3,000 - 3,499 บาท.....	5.4	9.3	9.7	2.0	0.6	10.7	6.6	1.2	2.9	8.1	B 3,000 - B 3,499
3,500 - 3,999 บาท.....	4.7	7.6	8.0	2.0	0.8	8.2	6.7	1.8	3.2	6.6	B 3,500 - B 3,999
4,000 - 4,499 บาท.....	5.2	8.2	7.3	3.2	1.5	9.6	7.6	2.0	3.8	6.4	B 4,000 - B 4,499
4,500 - 4,999 บาท.....	4.5	6.9	6.0	3.2	1.2	6.1	8.9	2.3	3.5	5.1	B 4,500 - B 4,999
5,000 - 5,999 บาท.....	8.3	10.3	11.1	6.5	1.7	12.4	10.4	6.3	8.6	9.5	B 5,000 - B 5,999
6,000 - 6,999 บาท.....	7.4	9.5	6.3	6.9	1.4	6.5	12.5	7.3	9.7	6.7	B 6,000 - B 6,999
7,000 - 7,999 บาท.....	5.9	5.0	3.1	6.8	1.3	6.5	6.9	7.0	9.8	4.7	B 7,000 - B 7,999
8,000 - 8,999 บาท.....	4.8	3.7	4.8	6.3	2.0	4.0	5.0	6.4	7.3	3.4	B 8,000 - B 8,999
9,000 - 9,999 บาท.....	4.3	3.0	2.4	5.6	2.0	1.2	4.9	6.6	8.1	3.0	B 9,000 - B 9,999
10,000 - 10,999 บาท.....	3.5	2.3	1.8	4.4	2.1	1.8	3.9	5.9	5.8	2.1	B 10,000 - B 10,999
11,000 - 12,999 บาท.....	5.8	3.2	4.1	8.0	4.7	1.4	5.0	10.3	8.9	3.9	B 11,000 - B 12,999
13,000 - 14,999 บาท.....	4.7	2.1	2.6	7.1	5.9	1.1	3.5	8.1	6.4	2.9	B 13,000 - B 14,999
15,000 - 19,999 บาท.....	7.3	2.2	4.2	11.8	13.9	0.8	2.6	13.0	9.3	3.8	B 15,000 - B 19,999
20,000 - 29,999 บาท.....	7.0	1.6	2.2	10.6	23.0	0.4	1.2	12.0	5.5	4.0	B 20,000 - B 29,999
30,000 - 49,999 บาท.....	4.7	1.1	1.1	6.1	23.4	-	0.7	6.3	2.2	2.3	B 30,000 - B 49,999
50,000 บาทขึ้นไป.....	2.6	0.9	1.6	4.5	13.8	-	-	1.8	0.5	1.2	B 50,000 and Over

ตาราง 12.2 อัตราร้อยละของครัวเรือน จำแนกตามสถานะทางเศรษฐกิจสังคมและลักษณะบางประการของครัวเรือน (ต่อ)
 TABLE 12.2 PERCENTAGE OF HOUSEHOLDS BY SOCIO-ECONOMIC CLASS AND SELECTED CHARACTERISTICS (Contd.)

ลักษณะของครัวเรือน	ผู้ถือครองที่ภาคเกษตร										ลูกจ้าง			Per Capita Monthly Consumption Expenditures Less Than B 500 B 500 - B 999 B 1,000 - B 1,499 B 1,500 - B 1,999 B 2,000 - B 2,499 B 2,500 - B 2,999 B 3,000 - B 3,499 B 3,500 - B 3,999 B 4,000 - B 4,499 B 4,500 - B 4,999 B 5,000 - B 5,999 B 6,000 - B 6,999 B 7,000 - B 7,999 B 8,000 - B 8,999 B 9,000 - B 9,999 B 10,000 - B 10,999 B 11,000 - B 11,999 B 12,000 - B 12,999 B 13,000 - B 14,999 B 15,000 and Over
	Farm Operators					Employees					ผู้ไม่ได้ปฏิบัติงาน ไม่ทำงาน ไม่ได้รับค่าจ้าง Economically Inactive			
	ครัวเรือนทั้งหมด	เป็นเจ้าของที่ดิน Mainly	เช่าที่ดิน Mainly	ผู้ดำเนินงานของตนเอง	ผู้ปฏิบัติงานในภาคเกษตร	ผู้ปฏิบัติงานในภาคบริการ	ผู้ปฏิบัติงานในภาคการผลิต	ผู้ปฏิบัติงานในภาคบริการ	ผู้ปฏิบัติงานในภาคการผลิต	ผู้ปฏิบัติงานในภาคบริการ				
ครัวเรือนทั้งหมด	100.0	100.0	100.0	100.0	100.0	100.0	100.0	100.0	100.0	100.0	100.0	100.0	100.0	
ต่ำกว่า 500 บาท	1.0	1.9	3.5	0.5	0.2	3.4	0.2	0.1	0.2	0.1	0.8	0.8	0.8	
500 - 999 บาท	16.2	30.0	27.9	6.9	1.0	33.3	26.4	5.3	5.3	13.9	14.8	14.8	14.8	
1,000 - 1,499 บาท	21.5	32.2	32.0	16.0	5.0	32.8	26.3	12.8	12.8	19.0	22.7	22.7	22.7	
1,500 - 1,999 บาท	16.0	17.4	16.3	15.9	4.5	17.9	21.0	13.9	13.9	17.5	19.3	19.3	19.3	
2,000 - 2,499 บาท	9.8	8.3	7.7	11.9	6.5	5.9	9.4	11.3	11.3	12.4	10.1	10.1	10.1	
2,500 - 2,999 บาท	7.3	4.4	5.3	10.3	8.2	3.3	5.5	10.1	10.1	8.8	6.6	6.6	6.6	
3,000 - 3,499 บาท	5.7	2.3	2.5	8.6	8.3	1.5	2.1	8.4	8.4	7.9	5.2	5.2	5.2	
3,500 - 3,999 บาท	4.3	1.0	1.6	7.1	6.3	0.9	3.8	7.6	7.6	4.7	3.9	3.9	3.9	
4,000 - 4,499 บาท	3.1	0.6	0.8	4.8	6.6	0.4	2.7	5.4	5.4	4.0	2.2	2.2	2.2	
4,500 - 4,999 บาท	2.8	0.3	0.7	3.9	6.8	0.6	0.2	5.0	5.0	3.2	2.3	2.3	2.3	
5,000 - 5,999 บาท	3.6	0.7	0.3	5.2	9.3	-	0.8	6.4	6.4	3.4	3.5	3.5	3.5	
6,000 - 6,999 บาท	2.4	0.2	0.4	2.3	8.3	0.1	1.2	4.6	4.6	1.8	2.4	2.4	2.4	
7,000 - 7,999 บาท	1.7	0.3	0.6	1.8	6.3	-	-	3.1	3.1	1.5	1.5	1.5	1.5	
8,000 - 8,999 บาท	1.3	0.1	0.3	1.3	5.6	-	0.1	2.1	2.1	0.7	1.1	1.1	1.1	
9,000 - 9,999 บาท	0.7	-	0.1	0.6	2.7	-	0.4	0.9	0.9	0.5	0.9	0.9	0.9	
10,000 - 10,999 บาท	0.5	0.1	-	0.6	2.7	-	-	0.5	0.5	0.3	0.5	0.5	0.5	
11,000 - 11,999 บาท	0.4	0.1	-	0.3	2.1	-	-	0.7	0.7	0.1	0.6	0.6	0.6	
12,000 - 12,999 บาท	0.3	-	-	0.3	1.8	-	-	0.2	0.2	-	0.3	0.3	0.3	
13,000 - 14,999 บาท	0.4	-	-	0.4	2.8	-	-	0.4	0.4	-	0.4	0.4	0.4	
15,000 บาทขึ้นไป	1.0	0.1	-	1.2	5.1	-	-	1.2	1.2	0.1	1.1	1.1	1.1	

ค่าใช้จ่ายในการอุปโภคบริโภค

รายได้ประจำเดือนต่อเดือน.....	Per Capita Monthly Current Income														
	100.0	100.0	100.0	100.0	100.0	100.0	100.0	100.0	100.0	100.0	100.0	100.0	100.0	100.0	100.0
ต่ำกว่า 500 บาท.....	3.0	6.7	8.6	0.6	0.2	8.4	2.4	0.1	1.2	2.4	100.0	100.0	100.0	100.0	100.0
500 - 999 บาท.....	14.6	30.3	28.3	5.9	1.8	29.0	18.4	3.8	8.1	13.5	100.0	100.0	100.0	100.0	100.0
1,000 - 1,499 บาท.....	16.4	24.3	21.7	11.0	1.9	26.8	25.0	7.9	14.1	20.8	100.0	100.0	100.0	100.0	100.0
1,500 - 1,999 บาท.....	12.4	14.0	14.2	11.3	3.5	15.7	14.3	10.0	15.0	14.0	100.0	100.0	100.0	100.0	100.0
2,000 - 2,499 บาท.....	9.1	7.5	6.9	10.2	2.2	9.3	16.1	9.9	12.7	9.6	100.0	100.0	100.0	100.0	100.0
2,500 - 2,999 บาท.....	6.5	4.9	5.4	8.7	2.3	4.1	5.9	7.9	8.3	7.2	100.0	100.0	100.0	100.0	100.0
3,000 - 3,499 บาท.....	5.2	2.9	3.6	7.4	3.6	2.7	5.0	7.3	6.7	5.5	100.0	100.0	100.0	100.0	100.0
3,500 - 3,999 บาท.....	3.9	2.1	2.6	5.6	3.5	1.6	1.7	6.3	4.8	3.9	100.0	100.0	100.0	100.0	100.0
4,000 - 4,499 บาท.....	3.6	1.1	1.3	5.6	5.2	0.7	2.8	6.2	4.4	3.1	100.0	100.0	100.0	100.0	100.0
4,500 - 4,999 บาท.....	3.0	1.1	1.4	4.3	3.8	0.5	1.4	4.5	4.3	3.1	100.0	100.0	100.0	100.0	100.0
5,000 - 5,999 บาท.....	4.7	1.2	1.4	7.5	7.4	0.5	2.3	8.3	5.9	3.8	100.0	100.0	100.0	100.0	100.0
6,000 - 6,999 บาท.....	3.6	0.7	0.8	4.6	6.8	0.3	0.9	7.0	5.1	3.1	100.0	100.0	100.0	100.0	100.0
7,000 - 7,999 บาท.....	2.6	0.6	0.6	3.7	7.8	0.4	0.4	4.5	2.3	1.7	100.0	100.0	100.0	100.0	100.0
8,000 - 8,999 บาท.....	2.3	0.5	0.5	2.9	6.7	0.1	1.4	3.9	2.5	1.9	100.0	100.0	100.0	100.0	100.0
9,000 - 9,999 บาท.....	1.5	0.3	0.4	2.0	5.3	-	0.9	2.8	1.2	1.1	100.0	100.0	100.0	100.0	100.0
10,000 - 10,999 บาท.....	1.3	0.2	-	1.3	4.7	-	-	2.4	1.2	1.2	100.0	100.0	100.0	100.0	100.0
11,000 - 11,999 บาท.....	1.1	0.3	0.3	1.2	3.9	-	-	1.7	1.0	0.8	100.0	100.0	100.0	100.0	100.0
12,000 - 12,999 บาท.....	0.8	0.1	0.4	0.7	3.6	-	0.4	1.3	0.3	0.5	100.0	100.0	100.0	100.0	100.0
13,000 - 14,999 บาท.....	1.1	0.3	0.4	1.3	6.0	-	0.8	1.7	0.3	0.6	100.0	100.0	100.0	100.0	100.0
15,000 บาทขึ้นไป.....	3.3	0.8	1.1	4.2	19.7	-	-	2.4	0.6	2.1	100.0	100.0	100.0	100.0	100.0

ที่มา : การสำรวจภาวะเศรษฐกิจและสังคมของครัวเรือน พ.ศ. 2543 สำนักงานสถิติแห่งชาติ

Source : The 2000 Household Socio - economic Survey , National Statistical Office.

20 - 29 ปี	14.5	13.0	18.6	21.1	11.9	12.9	13.8	12.2	20.7	9.8	20 to 29 Years
30 - 39 ปี	16.4	16.3	9.8	18.9	16.0	16.6	18.1	18.8	19.6	6.5	30 to 39 Years
40 - 49 ปี	14.0	15.4	8.9	8.6	14.3	17.0	13.9	18.2	13.5	7.7	40 to 49 Years
50 - 59 ปี	8.8	10.0	3.5	4.2	9.8	9.3	7.8	9.8	7.1	9.6	50 to 59 Years
60 ปีขึ้นไป	11.1	11.4	5.7	11.2	10.9	9.5	9.1	9.9	6.8	27.2	60 Years or More

สถานภาพการสมรส

(อายุ 15 ปีขึ้นไป)

Marital Status (15 Yrs. or More)											
											Female
หญิง	100.0	100.0	100.0	100.0	100.0	100.0	100.0	100.0	100.0	100.0	100.0
โสด	20.7	17.0	34.1	28.6	15.4	23.5	15.0	35.3	21.4	18.4	Never Married
แต่งงาน	63.9	78.3	27.3	28.3	72.8	61.7	67.6	53.3	64.2	55.1	Married
หย่าร้าง	12.0	3.4	26.4	35.2	9.8	10.8	12.3	8.4	10.5	22.6	Widowed
หย่าร้าง	1.4	0.5	5.2	3.1	0.9	1.4	1.7	1.6	1.4	1.8	Divorced
แยกกันอยู่	2.1	0.8	6.9	4.8	1.1	2.6	3.4	1.4	2.5	2.0	Separated
ชาย	100.0	100.0	100.0	100.0	100.0	100.0	100.0	100.0	100.0	100.0	Male
โสด	26.3	20.9	71.8	43.0	23.1	25.5	26.0	29.0	28.5	28.3	Never Married
แต่งงาน	68.6	77.7	8.3	37.4	72.1	70.6	67.8	67.9	67.2	61.4	Married
หย่าร้าง	3.3	0.8	13.8	13.4	3.4	2.3	3.2	1.8	2.6	7.9	Widowed
หย่าร้าง	0.7	0.3	2.8	2.1	0.8	0.6	0.8	0.6	0.5	0.8	Divorced
แยกกันอยู่	1.1	0.4	3.2	4.1	0.6	1.0	2.2	0.8	1.2	1.6	Separated

ความสัมพันธ์กับหัวหน้าครัวเรือน

Relationship to Head											
											Female
หญิง	100.0	100.0	100.0	100.0	100.0	100.0	100.0	100.0	100.0	100.0	100.0
หัวหน้าครัวเรือน	13.7	2.6	50.7	41.6	7.2	12.2	12.2	14.9	13.0	29.6	Head
ภริยา	34.7	47.5	0.2	0.2	40.1	34.4	35.9	31.6	34.9	25.6	Spouse
บุตร	34.5	36.4	48.4	24.0	37.1	36.5	37.6	33.3	36.1	22.8	Child
ญาติอื่น ๆ	16.4	13.0	0.6	32.5	15.6	15.8	14.3	16.6	15.4	21.3	Other Relatives
ผู้อาศัย	0.8	0.6	-	1.7	-	1.1	-	3.6	0.5	0.7	Non-Relatives
ชาย	100.0	100.0	100.0	100.0	100.0	100.0	100.0	100.0	100.0	100.0	Male
หัวหน้าครัวเรือน	42.8	47.5	17.1	26.7	42.4	42.7	40.6	46.1	42.2	44.9	Head
สามี	2.0	2.6	-	-	-	2.8	2.1	2.7	2.4	2.0	Spouse
บุตร	38.9	36.4	82.5	29.8	41.6	39.9	42.7	40.0	39.3	26.0	Child
ญาติอื่น ๆ	15.9	11.4	0.4	42.1	14.9	14.2	14.6	11.0	15.6	26.3	Other Relatives
ผู้อาศัย	0.3	0.1	-	1.3	-	0.5	0.1	0.2	0.4	0.8	Non-Relatives
ผู้ไม่ได้กำลังเรียน	100.0	100.0	100.0	100.0	100.0	100.0	100.0	100.0	100.0	100.0	Members Not Attending School
หญิง	52.8	49.8	66.4	61.4	50.2	54.1	49.9	58.1	51.1	59.6	Female
ชาย	47.2	50.2	33.6	38.6	49.8	45.9	50.1	41.9	48.9	40.4	Male

2,500 - 3,499 บาท.....	9.7	9.3	15.8	9.4	14.7	3.7	21.1	1.1	5.4	14.8	B 2,500 - B 3,499
3,500 - 4,499 บาท.....	13.4	13.5	14.2	12.7	21.4	7.2	21.0	1.7	9.1	16.9	B 3,500 - B 4,499
4,500 - 5,999 บาท.....	18.0	17.9	18.3	18.2	24.1	12.8	23.1	3.8	16.7	20.3	B 4,500 - B 5,999
6,000 - 7,999 บาท.....	16.4	17.2	12.4	14.3	16.7	17.7	15.6	8.5	18.9	14.2	B 6,000 - B 7,999
8,000 - 9,999 บาท.....	10.7	10.8	9.1	10.7	8.6	13.4	5.3	7.8	15.2	6.9	B 8,000 - B 9,999
10,000 - 12,999 บาท.....	9.3	9.4	6.8	9.5	5.3	13.3	2.6	15.3	12.4	6.1	B 10,000 - B 12,999
13,000 - 19,999 บาท.....	10.5	10.6	9.3	10.4	3.0	17.4	1.5	25.6	13.6	6.1	B 13,000 - B 19,999
20,000 บาทขึ้นไป.....	7.9	8.1	5.4	7.9	1.0	12.9	0.0	36.0	7.4	4.4	B 20,000 or More

สมาชิกของครัวเรือนที่มีอายุ 15 ปีขึ้นไป

หญิง.....	100.0	100.0	100.0	100.0	100.0	100.0	100.0	100.0	100.0	100.0	Members 15 Yrs. Old or More
หญิง.....	100.0	100.0	100.0	100.0	100.0	100.0	100.0	100.0	100.0	100.0	Female
ผู้ประกอบการที่ไร้อาชีพและ											Professional and Related
วิศวกร.....	4.6	4.0	5.0	6.4	0.3	2.3	0.2	38.4	1.8	0.7	Workers
เจ้าหน้าที่บริหาร.....	2.7	2.4	3.8	3.3	0.2	10.7	0.1	4.4	1.0	1.0	Administrative Workers
เสมียนพนักงาน.....	2.9	2.6	3.3	3.7	0.3	1.5	-	4.9	7.6	0.7	Clerical Workers
ผู้ประกอบการเกี่ยวกับการขาย.....	9.0	9.0	9.3	8.7	1.4	33.9	0.9	4.4	6.8	2.5	Sales Workers
ผู้ประกอบการด้านบริการ.....	4.6	4.3	5.7	5.2	0.2	4.3	1.3	4.7	11.2	1.6	Services Workers
ผู้ประกอบการด้านเกษตรกรรม.....	34.6	38.3	32.2	23.6	72.7	9.4	65.4	6.2	16.9	35.5	Agricultural Workers
ผู้ประกอบการในกระบวนการผลิต.....	8.1	7.6	8.2	10.0	2.0	9.3	2.0	2.5	19.1	2.8	Production Workers
คนงานทั่วไป.....	1.0	1.0	0.9	1.0	0.2	0.2	0.8	0.1	2.9	0.3	General Workers
ผู้ไม่ได้ปฏิบัติงานในเชิงเศรษฐกิจ.....	32.5	30.8	31.6	38.1	22.7	28.5	29.3	34.5	32.7	54.9	Economically Inactive or No Occupation
ชาย.....	100.0	100.0	100.0	100.0	100.0	100.0	100.0	100.0	100.0	100.0	Male
ชาย.....	100.0	100.0	100.0	100.0	100.0	100.0	100.0	100.0	100.0	100.0	Professional and Related
ผู้ประกอบการที่ไร้อาชีพและ											Workers
วิศวกร.....	3.8	3.6	4.5	4.4	0.4	1.8	0.1	39.7	0.9	0.8	Administrative Workers
เจ้าหน้าที่บริหาร.....	5.9	6.6	1.7	3.1	1.1	22.8	0.4	16.5	0.8	1.9	Clerical Workers
เสมียนพนักงาน.....	1.8	1.7	1.9	2.6	0.1	0.5	-	1.9	5.2	0.6	Sales Workers
ผู้ประกอบการเกี่ยวกับการขาย.....	4.3	4.1	5.3	5.0	0.1	17.8	0.2	1.5	3.5	1.2	Services Workers
ผู้ประกอบการด้านบริการ.....	5.1	4.8	4.6	6.9	0.2	3.6	0.8	2.6	14.1	0.8	Agricultural Workers
ผู้ประกอบการด้านเกษตรกรรม.....	41.4	43.9	32.8	30.9	82.5	14.6	80.8	6.2	17.0	40.6	Production Workers
ผู้ประกอบการในกระบวนการผลิต.....	16.1	15.7	14.1	18.5	2.0	19.6	3.2	4.9	37.9	4.2	General Workers
คนงานทั่วไป.....	1.7	1.7	2.3	1.7	0.1	0.5	1.0	0.7	4.6	0.8	Economically Inactive or No Occupation
ผู้ไม่ได้ปฏิบัติงานในเชิงเศรษฐกิจ.....	19.9	17.9	32.8	26.9	13.5	18.8	13.5	26.0	16.0	49.2	

สถานภาพการทำงาน (อายุ 15 ปีขึ้นไป)

หญิง.....	100.0	100.0	100.0	100.0	100.0	100.0	100.0	100.0	100.0	100.0	Work Status (15 Yrs. Old or More)
หญิง.....	100.0	100.0	100.0	100.0	100.0	100.0	100.0	100.0	100.0	100.0	Female
นายจ้าง.....	5.1	3.0	17.1	6.4	6.5	5.0	3.5	2.1	3.3	9.0	Employers
ดำเนินธุรกิจของตนเอง.....	10.1	8.9	16.1	11.7	5.4	29.2	4.8	5.4	7.2	5.8	Own-Account Workers

ตาราง 13 อัตราร้อยละของสมาชิกของครัวเรือน จำแนกตามประเภทของครัวเรือนและสถานะทางเศรษฐกิจของครัวเรือน(ต่อ)

TABLE 13 PERCENTAGE OF HOUSEHOLD MEMBERS BY TYPE OF HOUSEHOLDS, SOCIO-ECONOMIC CLASS AND OTHER CHARACTERISTICS (Contd.)

ลักษณะของสมาชิกในครัวเรือน	ประเภทของครัวเรือน				สถานะทางเศรษฐกิจของครัวเรือน							ลักษณะของสมาชิกในครัวเรือน							
	Type of Household				Socio-Economic Class														
	ครัวเรือนทั้งหมด	หัวหน้าครัวเรือนมีคู่สมรสอยู่ด้วย	หัวหน้าครัวเรือนไม่มีคู่สมรสอยู่ด้วย	หัวหน้าครัวเรือนมีคู่สมรสอยู่ด้วย	ประกอบธุรกิจส่วนตัว	พนักงานเกษตร	พนักงานวิชาชีพ	พนักงานต่าง ๆ	ไม่ได้ปฏิบัติงาน	งานประจำ	เศรษฐกิจ								
ลักษณะของสมาชิกในครัวเรือน	All Households	Head & Spouse	Head & Spouse	Head & Spouse	Own-Account Workers	Farm Workers	Prof., Tech. & Adm. Workers	Other Employees	Economically Inactive	Male	Employers	Own-Account Workers	Unpaid Family Workers	Employees, Government	Employees, State Enterprise	Employees, Private	Members of Co-operative Group	Economically Inactive or No Occupation	
ลักษณะของสมาชิกในครัวเรือน	28.1	35.2	5.4	12.0	61.7	27.7	4.8	10.3	21.6	21.4	27.7	4.8	10.3	21.6	21.4	27.7	4.8	10.3	21.6
โดยมีได้รับค่าจ้าง.....	4.4	4.0	5.4	5.4	0.3	1.3	27.9	4.7	1.1	2.2	1.3	27.9	4.7	1.1	2.2	1.3	27.9	4.7	1.1
ลูกจ้างรัฐบาล.....	0.3	0.3	0.1	0.3	-	0.1	1.2	0.5	-	0.1	0.1	1.2	0.5	-	0.1	0.1	1.2	0.5	-
ลูกจ้างรัฐวิสาหกิจ.....	19.5	17.8	22.3	24.0	3.5	8.3	24.2	41.3	7.5	38.7	8.3	24.2	41.3	7.5	38.7	8.3	24.2	41.3	7.5
การรวมกลุ่ม.....	-	-	-	-	-	-	-	-	-	-	-	-	-	-	-	-	-	-	-
ผู้ปฏิบัติงานในเชิงเศรษฐกิจ.....	32.4	30.7	31.6	38.1	22.6	28.4	34.5	32.7	54.9	29.4	28.4	34.5	32.7	54.9	29.4	28.4	34.5	32.7	54.9
ชาย.....	100.0	100.0	100.0	100.0	100.0	100.0	100.0	100.0	100.0	100.0	100.0	100.0	100.0	100.0	100.0	100.0	100.0	100.0	100.0
นายจ้าง.....	20.7	22.9	8.3	12.1	41.1	17.9	4.6	8.2	22.4	13.9	17.9	4.6	8.2	22.4	13.9	17.9	4.6	8.2	22.4
ดำเนินธุรกิจของตนเอง.....	15.4	16.8	8.6	10.2	19.1	39.1	3.7	5.4	10.0	7.8	39.1	3.7	5.4	10.0	7.8	39.1	3.7	5.4	10.0
ผู้ปฏิบัติงานในครัวเรือน	11.2	10.9	15.5	12.0	21.8	13.5	1.4	4.2	9.5	6.7	13.5	1.4	4.2	9.5	6.7	13.5	1.4	4.2	9.5
โดยมีได้รับค่าจ้าง.....	6.8	7.0	5.3	6.5	1.4	2.1	32.7	10.8	1.6	3.0	2.1	32.7	10.8	1.6	3.0	2.1	32.7	10.8	1.6
ลูกจ้างรัฐบาล.....	1.0	1.1	0.5	1.0	0.1	0.1	4.9	2.0	0.3	0.2	0.1	4.9	2.0	0.3	0.2	0.1	4.9	2.0	0.3
ลูกจ้างรัฐวิสาหกิจ.....	25.0	23.5	29.0	31.3	3.1	8.4	26.6	53.5	7.1	54.9	8.4	26.6	53.5	7.1	54.9	8.4	26.6	53.5	7.1
การรวมกลุ่ม.....	-	-	-	-	-	-	-	-	-	-	-	-	-	-	-	-	-	-	-
ผู้ไม่ได้ปฏิบัติงานในเชิงเศรษฐกิจ.....	19.9	17.9	32.8	26.9	13.4	18.8	26.0	16.0	49.2	13.6	18.8	26.0	16.0	49.2	13.6	18.8	26.0	16.0	49.2

ที่มา : การสำรวจภาวะเศรษฐกิจและสังคมของครัวเรือน พ.ศ. 2543 สำนักงานสถิติแห่งชาติ

Source : The 2000 Household Socio - economic Survey , National Statistical Office

ตาราง 14 อัตราร้อยละของครัวเรือนที่รายงานการเป็นเจ้าของสินทรัพย์ถาวรบางชนิด จำแนกตามภาคและเขตการปกครอง
TABLE 14 PERCENTAGE OF HOUSEHOLDS REPORTING OWNERSHIP OF SOME SELECTED DURABLE GOODS BY REGION AND AREA

สินทรัพย์ถาวรต่าง ๆ	ทั่วราชอาณาจักร Whole Kingdom	ภาค Region				เขตการปกครอง (นอกชั้น กทม. และ 3 จังหวัด) Area (Outside of Greater Bangkok)				จำนวนสินทรัพย์ถาวร โดยเฉลี่ยต่อครัวเรือน ที่รายงาน Average No. of items per reported household	Durable Consumer Goods
		กทม. และ 3 จังหวัด Greater Bangkok	กลาง Central	เหนือ North	ตะวันออก ตะวันออกเฉียงเหนือ North east	ใต้ South	ในเขต เทศบาล Municipal Areas	นอกเขต เทศบาล Non-Municipal Areas			
		ใช้ในครัวเรือน : Private Use									
ชุดรับแขก.....	26.3	34.9	29.0	28.9	16.4	32.7	39.5	21.0	1.0	Living Room Sofa	
เตียงนอนไม้หรือโลหะ.....	42.2	53.5	46.9	42.6	28.7	54.5	58.5	35.4	1.6	Bed, Wood or Metal	
เตาแก๊งพร้อมอาหาร-แก๊ส.....	66.8	70.8	83.4	69.9	46.2	83.9	78.6	62.8	1.0	Gas Stove	
เตาแก๊งพร้อมอาหาร-ไฟฟ้า.....	15.8	30.9	13.7	12.7	12.2	13.8	20.3	11.1	1.0	Electric Stove	
ตู้เย็น.....	71.5	77.9	80.8	74.2	60.4	73.9	83.6	67.0	1.0	Refrigerator	
เตาไฟฟ้า.....	74.3	91.4	80.4	67.7	65.3	76.7	85.2	67.5	1.0	Electric Iron	
หม้อหุงต้มอาหารไฟฟ้า.....	79.6	84.3	89.9	76.1	70.1	87.7	87.9	76.4	1.0	Electric Pot	
พัดลม.....	92.4	98.6	95.6	90.4	91.3	86.4	97.0	90.0	1.9	Electric Fan	
วิทยุ.....	71.8	85.4	77.2	72.0	63.6	67.2	80.0	66.5	1.1	Radio	
โทรทัศน์.....	89.3	91.1	90.5	87.6	90.1	85.8	93.0	87.9	1.2	T.V.	
เครื่องคอมพิวเตอร์.....	4.3	16.4	3.2	2.4	1.2	2.1	5.6	1.2	1.1	Home Computer	
เครื่องทำน้ำร้อนน้ำอุ่นในห้องน้ำ.....	7.2	16.5	6.8	10.5	2.9	2.2	13.4	3.4	1.1	Water Boiler	
รถจักรยาน.....	40.9	26.2	41.5	51.3	47.8	24.8	38.5	44.9	1.2	Bicycle	
รถจักรยานยนต์.....	59.8	23.9	66.9	69.7	60.8	75.9	69.6	65.8	1.2	Motorcycle, Scooter	
วิดีโอ.....	22.5	51.1	28.4	16.6	11.5	15.8	33.3	13.1	1.1	Video	
เครื่องซักผ้า.....	22.8	39.2	28.0	23.2	9.7	25.5	39.0	14.5	1.0	Washing Machine	
เครื่องปรับอากาศ.....	7.3	26.0	6.6	4.3	1.9	3.9	11.6	1.9	1.6	Air Conditioner	
หลอดไฟฟลูออโร.....	97.9	99.5	97.6	97.0	98.5	96.8	99.1	97.3	5.1	Fluorescence	
หลอดไฟทังสเตม.....	17.2	18.4	18.7	19.3	13.7	19.3	18.5	16.6	1.7	Light Bulbs	
หลอดตะเกียบ.....	3.6	9.4	3.9	2.2	1.1	2.8	4.4	1.9	3.0	Compact Fluorescence Lamp	
รถยนต์.....	7.7	21.5	7.8	5.0	3.2	6.2	11.9	3.4	1.2	Automobile	
รถบรรทุกเล็กประเภทปิกอัพ.....	12.2	11.1	16.5	13.7	9.6	11.5	18.5	10.9	1.1	Mini Truck, Pick-up	
รถสิบล้อและรถอื่น ๆ.....	10.0	0.3	6.1	13.4	18.7	1.1	4.3	13.8	1.0	Other Mini Truck	
เรือยนต์.....	0.4	0.1	1.2	0.1	0.1	0.9	0.6	0.5	1.1	Motor Boat	
จักรเย็บผ้า.....	8.3	8.5	7.5	11.2	7.0	8.0	9.2	8.0	1.2	Sewing Machine	

ที่มา : การสำรวจภาวะเศรษฐกิจและสังคมของครัวเรือน พ.ศ. 2543 สำนักงานสถิติแห่งชาติ
Source : The 2000 Household Socio - economic Survey , National Statistical Office

ตาราง 15 รายได้ประจำตัวต่อคนต่อเดือนโดยการจัดอันดับรายได้ของครัวเรือนเป็น 10 กลุ่ม เรียงตามลำดับของรายได้ประจำตัวต่อคนต่อเดือน
TABLE 15 MONTHLY PER CAPITA CURRENT INCOME RECEIVED BY DECILE GROUPS OF HOUSEHOLDS ORDERED BY PER CAPITA CURRENT INCOME

(บาท-Baht)

อัตราร้อยละ ของครัวเรือน	ทั้งหมด อาณาจักร Whole Kingdom	ภาค Region										เขตการปกครอง (ยกเว้นกทม. และ 3 จังหวัด) Area (Outside of Greater Bangkok)		
		กทม. และ 3 จังหวัด Greater Bangkok	กลาง Central	เหนือ North	ตะวันออกเฉียง เหนือ Northeast	ใต้ South	ในเขต เทศบาล Municipal Areas	นอกเขต เทศบาล Non-Municipal Areas	น้อยกว่า Less Than	น้อยกว่า Less Than	น้อยกว่า Less Than	น้อยกว่า Less Than	น้อยกว่า Less Than	น้อยกว่า Less Than
10	น้อยกว่า Less Than	766	น้อยกว่า Less Than	1,141	น้อยกว่า Less Than	746	น้อยกว่า Less Than	586	น้อยกว่า Less Than	819	น้อยกว่า Less Than	1,126	น้อยกว่า Less Than	667
20	*	1,067	*	1,543	*	1,001	*	788	*	1,118	*	1,586	*	908
30	*	1,370	*	1,927	*	1,218	*	969	*	1,423	*	2,073	*	1,124
40	*	1,726	*	2,308	*	1,441	*	1,154	*	1,756	*	2,613	*	1,357
50	*	2,175	*	2,809	*	1,716	*	1,389	*	2,142	*	3,250	*	1,629
60	*	2,827	*	3,440	*	2,082	*	1,679	*	2,624	*	4,079	*	1,961
70	*	3,813	*	4,397	*	2,646	*	2,085	*	3,364	*	5,236	*	2,419
80	*	5,420	*	5,702	*	3,531	*	2,786	*	4,578	*	7,092	*	3,243
90	*	8,580	*	15,090	*	8,990	*	4,479	*	7,253	*	10,657	*	5,101
100	น้อยกว่า Less Than	8,580	น้อยกว่า Less Than	15,090	น้อยกว่า Less Than	8,990	น้อยกว่า Less Than	4,479	น้อยกว่า Less Than	7,253	น้อยกว่า Less Than	10,657	น้อยกว่า Less Than	5,101
	and Over	and Over	and Over	and Over	and Over	and Over	and Over	and Over	and Over	and Over	and Over	and Over	and Over	and Over
รายได้ประจำ ตัวต่อคนต่อเดือน Per Capita Current Income		3,321		3,672		2,470		1,949		2,852		4,228		2,202

ตาราง 15 รายได้ประจำครอบครัวต่อเดือนโดยมีการจำแนกครัวเรือนเป็น 10 กลุ่ม เรียงตามลำดับของรายได้ประจำครอบครัวต่อคนต่อเดือน (ต่อ)

TABLE 15 MONTHLY PER CAPITA CURRENT INCOME RECEIVED BY DECILE GROUPS OF HOUSEHOLDS ORDERED BY PER CAPITA CURRENT INCOME (Contd.)

(บาท-Baht)

อัตราร้อยละ ของครัวเรือน Percent of Households	ในเขตเทศบาล Municipal Areas									
	กรุงเทพมหานคร Bangkok Metropolis		ภาคกลาง Central		ภาคเหนือ North		ภาคตะวันออกเฉียงเหนือ Northeast		ภาคใต้ South	
	น้อยกว่า Less Than	น้อยกว่า Less Than	น้อยกว่า Less Than	น้อยกว่า Less Than	น้อยกว่า Less Than	น้อยกว่า Less Than	น้อยกว่า Less Than	น้อยกว่า Less Than	น้อยกว่า Less Than	น้อยกว่า Less Than
10	2,840	1,526	1,072	887	1,423	2,005	2,544	3,136	3,885	4,732
20	3,751	2,031	1,426	1,206	2,005	2,544	3,136	3,885	4,732	5,878
30	4,572	2,543	1,845	1,604	2,544	3,136	3,885	4,732	5,878	7,855
40	5,416	3,089	2,231	2,065	3,136	3,885	4,732	5,878	7,855	11,744
50	6,340	3,719	2,801	2,735	3,885	4,732	5,878	7,855	11,744	11,744
60	7,566	4,616	3,519	3,479	4,732	5,878	7,855	11,744	11,744	11,744
70	9,001	5,846	4,685	4,591	5,878	7,855	11,744	11,744	11,744	11,744
80	11,335	7,724	6,548	6,192	7,855	11,744	11,744	11,744	11,744	11,744
90	15,429	10,996	10,334	9,896	11,744	11,744	11,744	11,744	11,744	11,744
100	15,429	10,996	10,334	9,896	11,744	11,744	11,744	11,744	11,744	11,744
	and Over	and Over	and Over	and Over	and Over	and Over	and Over	and Over	and Over	and Over
รายได้ประจำ ต่อคนต่อเดือน Per Capita Current Income	8,246	4,544	3,874	3,830	4,865	4,865	4,865	4,865	4,865	4,865

ตาราง 15 รายได้ประจำตัวต่อเดือนโดยการจัดเรียงตามลำดับของรายได้ประจำตัวต่อคนต่อเดือน (ต่อ)

TABLE 15 MONTHLY PER CAPITA CURRENT INCOME RECEIVED BY DECILE GROUPS OF HOUSEHOLDS ORDERED BY PER CAPITA CURRENT INCOME (Contid.)
(บาท-Baht)

อัตราร้อยละ ของครัวเรือน	นอกเขตเทศบาล					
	ภาคกลาง		ภาคเหนือ		ภาคตะวันออกเฉียงเหนือ	
	Central		North		Northeast	
	น้อยกว่า	มากกว่า	น้อยกว่า	มากกว่า	น้อยกว่า	มากกว่า
10	Less Than 1,043	709	Less Than 563	764	Less Than 563	764
20	" 1,340	940	" 740	" 1,032	" 740	1,032
30	" 1,759	1,138	" 929	" 1,279	" 929	1,279
40	" 2,108	1,335	" 1,093	" 1,565	" 1,093	1,565
50	" 2,492	1,570	" 1,294	" 1,870	" 1,294	1,870
60	" 3,051	1,829	" 1,525	" 2,264	" 1,525	2,264
70	" 3,805	2,249	" 1,855	" 2,764	" 1,855	2,764
80	" 5,085	3,002	" 2,327	" 3,714	" 2,327	3,714
90	" 7,686	4,713	" 3,532	" 5,626	" 3,532	5,626
100	7,686 ขึ้นไป	4,713 ขึ้นไป	5,626 ขึ้นไป	5,626 ขึ้นไป	5,626 ขึ้นไป	5,626 ขึ้นไป
	and Over	and Over	and Over	and Over	and Over	and Over
รายได้ประจำ ตัวต่อเดือน	3,362	2,144	1,641	2,384	1,641	2,384
Per Capita Current Income						

ที่มา : การสำรวจภาวะเศรษฐกิจและสังคมของครัวเรือน พ.ศ. 2543 สำนักงานสถิติแห่งชาติ

Source : The 2000 Household Socio - economic Survey , National Statistical Office.

ตาราง 16 อัตราร้อยละของรายได้ประจำของครัวเรือน โดยการจัดอันดับครัวเรือนเป็น 10 กลุ่ม เรียงตามลำดับของรายได้ประจำต่อคนต่อเดือน
 TABLE 16 PERCENTAGE OF HOUSEHOLDS CURRENT INCOME BY DECILE GROUPS OF HOUSEHOLDS ORDERED BY PER CAPITA CURRENT INCOME

จัดรายย่อย ของครัวเรือน	ทั่วราชอาณาจักร	ภาค Region				เขตการปกครอง (ยกเว้นกทม. และ 3 จังหวัด)			
		กทม. และ 3 จังหวัด	กลาง	เหนือ	ตะวันออก	ในเขต	นอกเขต	นอกเขต	นอกเขต
Percent of Households	Whole Kingdom	Greater Bangkok	Central	North	Northeast	South	Municipal Areas	Non-Municipal Areas	Non-Municipal Areas
10	2.2	3.5	2.8	3.0	3.0	2.7	2.5	2.9	2.9
20	5.5	8.0	7.0	7.1	7.2	6.8	6.3	7.1	7.1
30	9.5	14.0	12.3	11.8	12.1	11.9	11.1	12.1	12.1
40	14.3	20.2	18.8	17.4	17.9	17.7	17.2	17.9	17.9
50	20.2	27.6	26.1	23.6	24.5	24.8	24.3	24.7	24.7
60	27.5	35.0	34.7	30.6	32.2	32.8	32.7	32.5	32.5
70	36.7	43.2	44.7	39.6	40.9	42.2	42.9	41.7	41.7
80	49.0	54.2	56.1	50.7	51.1	54.1	55.4	52.8	52.8
90	65.4	69.2	72.0	67.2	66.1	69.6	72.1	68.4	68.4
100	100.0	100.0	100.0	100.0	100.0	100.0	100.0	100.0	100.0
สัมประสิทธิ์ของ ความไม่เสมอภาค Gini Coefficient	0.439	0.350	0.350	0.398	0.390	0.374	0.371	0.379	0.379

ตาราง 16 อัตราร้อยละของรายได้ประจำของครัวเรือน โดยการจัดอันดับของรายได้ประจำต่อคนต่อเดือน (ต่อ)
 TABLE 16 PERCENTAGE OF HOUSEHOLDS CURRENT INCOME BY DECILE GROUPS OF HOUSEHOLDS ORDERED BY PER CAPITA CURRENT INCOME (Contd.)

อัตราร้อยละ ของครัวเรือน Percent of Households	ในเขตเทศบาล Municipal Areas					ภาคใต้ South
	กรุงเทพมหานคร Bangkok Metropolis	ภาคกลาง Central	ภาคเหนือ North		ภาคตะวันออกเฉียงเหนือ Northeast	
			กรุงเทพมหานคร Bangkok Metropolis	ภาคกลาง Central		
10	3.4	3.4	2.6	2.2	2.9	
20	7.8	8.1	6.4	5.3	7.1	
30	13.3	14.1	11.0	9.2	12.2	
40	19.4	20.9	16.5	14.3	18.2	
50	26.6	28.5	23.3	20.7	25.9	
60	33.8	37.4	31.4	28.7	33.9	
70	41.8	47.7	40.9	38.3	44.5	
80	53.1	60.2	53.7	50.1	56.5	
90	68.1	75.4	71.6	67.8	72.4	
100	100.0	100.0	100.0	100.0	100.0	
สัมประสิทธิ์ของ ความไม่เสมอภาค Gini Coefficient	0.365	0.308	0.385	0.427	0.353	

ตาราง 16 อัตราร้อยละของรายได้ประจำของครัวเรือน โดยการจัดอันดับของรายได้ประจำต่อคนต่อเดือน (ต่อ)
 TABLE 16 PERCENTAGE OF HOUSEHOLDS CURRENT INCOME BY DECILE GROUPS OF HOUSEHOLDS ORDERED BY PER CAPITA CURRENT INCOME (Contd.)

อัตราร้อยละ ของครัวเรือน Percent of Households	นอกเขตเทศบาล Non-Municipal Areas			
	ภาคกลาง Central	ภาคเหนือ North	ภาคตะวันออกเฉียงเหนือ Northeast	ภาคใต้ South
10	2.8	3.3	3.4	2.8
20	6.9	7.7	8.2	7.4
30	12.2	12.9	13.8	12.8
40	18.3	18.6	20.3	19.3
50	25.7	25.2	27.7	26.5
60	34.0	32.2	36.4	35.0
70	43.7	41.0	45.5	44.5
80	55.5	51.8	56.5	55.7
90	69.9	67.0	70.1	71.4
100	100.0	100.0	100.0	100.0
สัมประสิทธิ์ของ ความไม่เสมอภาค Gini Coefficient	0.362	0.381	0.336	0.349

ที่มา : การสำรวจภาวะเศรษฐกิจและสังคมของครัวเรือน พ.ศ. 2543 สำนักงานสถิติแห่งชาติ

Source : The 2000 Household Socio - economic Survey , National Statistical Office.

ตาราง 17 ค่าประมาณค่าใช้จ่ายในการอุปโภคบริโภคโดยเฉลี่ยต่อเดือน ช่วงของค่าใช้จ่าย (Interval Estimate) และค่าสัมประสิทธิ์ของความแปรผันของค่าใช้จ่ายในการอุปโภคบริโภค รายจังหวัด

TABLE 17 ESTIMATION OF AVERAGE, INTERVAL AND COEFFICIENT OF VARIATION OF HOUSEHOLD MONTHLY CONSUMPTION EXPENDITURE BY PROVINCE

จังหวัด	ค่าใช้จ่ายในการอุปโภคบริโภคเฉลี่ย (บาท) Average Consumption Expenditure (Baht)	ช่วงของค่าใช้จ่ายในการอุปโภคบริโภคที่ระดับความเชื่อมั่น 95 % (บาท) Consumption Expenditure with 95 % Confidence Interval (Baht)	สัมประสิทธิ์ความแปรผัน Coefficient of Variation (%)	Province
ตอบพิเศษ				Greater Bangkok
กรุงเทพมหานคร	17,413	16,081 - 18,745	3.9	Bangkok Metropolis
นนทบุรี	16,606	12,865 - 20,347	13.0	Nonthaburi
ปทุมธานี	15,203	11,536 - 18,870	10.9	Pathum Thani
สมุทรปราการ	12,138	9,004 - 15,272	15.8	Samut Prakan
ภาคกลาง				Central Region
กาญจนบุรี	7,218	6,428 - 8,008	5.8	Kanchanaburi
จันทบุรี	8,759	7,830 - 9,688	5.3	Chanthaburi
ฉะเชิงเทรา	11,131	9,532 - 12,730	7.1	Chachoengsao
ชลบุรี	11,361	9,246 - 13,476	10.2	Chon Buri
ชัยนาท	7,702	6,480 - 8,924	7.6	Chai Nat
ตราด	6,983	5,883 - 8,083	7.7	Trat
นครนายก	9,037	7,186 - 10,888	10.2	Nakhon Nayok
นครปฐม	13,121	11,761 - 14,481	5.3	Nakhon Pathom
ประจวบคีรีขันธ์	7,944	7,042 - 8,846	5.1	Prachuap Khiri Khan
ปราจีนบุรี	8,715	7,999 - 9,431	3.9	Prachin Buri
พระนครศรีอยุธยา	10,405	9,138 - 11,672	6.2	Phra Nakhon Si Ayutthaya
เพชรบุรี	8,086	6,998 - 9,174	6.9	Phetchaburi
ระยอง	9,061	8,192 - 9,930	5.0	Rayong
ราชบุรี	10,152	9,156 - 11,148	5.1	Ratchaburi
ลพบุรี	8,002	6,901 - 9,103	6.6	Lop Buri
สมุทรสงคราม	10,366	8,880 - 11,852	7.7	Samut Songkhram
สมุทรสาคร	9,765	8,330 - 11,200	7.9	Samut Sakhon
สระแก้ว	6,511	5,569 - 7,453	7.2	Sakaeo
สระบุรี	9,042	7,178 - 10,906	10.6	Saraburi
สิงห์บุรี	9,228	7,822 - 10,634	7.7	Sing Buri
สุพรรณบุรี	5,839	5,226 - 6,452	5.4	Suphanburi
อ่างทอง	8,800	7,515 - 10,085	6.4	Ang Thong
ภาคเหนือ				Northern Region
กำแพงเพชร	9,111	7,998 - 10,224	6.3	Kamphaeng Phet
เชียงใหม่	5,739	5,195 - 6,283	4.9	Chiang Rai
เชียงใหม่	6,462	5,652 - 7,272	6.0	Chiang Mai
ตาก	6,488	5,607 - 7,369	6.9	Tak
นครสวรรค์	6,568	6,000 - 7,136	4.6	Nakhon Sawan
น่าน	6,072	5,298 - 6,846	5.9	Nan
พะเยา	5,272	4,607 - 5,937	6.2	Phayao
พิจิตร	7,043	4,631 - 9,455	17.4	Phichit
พิษณุโลก	6,321	5,313 - 7,329	9.0	Phitsanulok
เพชรบูรณ์	5,080	4,473 - 5,687	5.9	Phetchabun
แพร่	6,757	4,129 - 9,385	20.0	Phrae
แม่ฮ่องสอน	4,824	4,287 - 5,361	5.6	Mae Hong Son
ลำปาง	6,685	5,688 - 7,682	7.4	Lampang
ลำพูน	7,421	6,640 - 8,202	4.9	Lamphun

ตาราง 17 ค่าประมาณค่าใช้จ่ายในการอุปโภคบริโภคโดยเฉลี่ยต่อเดือน ช่วงของค่าใช้จ่าย (Interval Estimate) และค่าสัมประสิทธิ์ของความแปรผันของค่าใช้จ่ายในการอุปโภคบริโภค รายจังหวัด (ต่อ)

TABLE 17 ESTIMATION OF AVERAGE, INTERVAL AND COEFFICIENT OF VARIATION OF HOUSEHOLD MONTHLY CONSUMPTION EXPENDITURE BY PROVINCE (Contd.)

จังหวัด	ค่าใช้จ่ายในการอุปโภคบริโภคเฉลี่ย (บาท) Average Consumption Expenditure (Baht)	ช่วงของค่าใช้จ่ายในการอุปโภคบริโภคที่ระดับความเชื่อมั่น 95 % (บาท) Consumption Expenditure with 95 % Confidence Interval (Baht)	สัมประสิทธิ์ความแปรผัน Coefficient of Variation (%)	Province
ภาคเหนือ (ต่อ)				Northern Region (Contd.)
สุโขทัย	5,152	4,642 - 5,662	5.1	Sukhothai
อุดรดิตต์	6,071	5,436 - 6,706	5.3	Uttaradit
อุทัยธานี	6,380	5,080 - 7,680	10.3	Uthai Thani
ภาคตะวันออกเฉียงเหนือ				Northeastern Region
กาฬสินธุ์	6,108	5,380 - 6,836	6.0	Kalasin
ขอนแก่น	6,236	5,487 - 6,985	6.4	Khon Kaen
ชัยภูมิ	5,274	4,491 - 6,057	7.9	Chaiyaphum
นครพนม	5,027	4,478 - 5,576	5.8	Nakhon Phanom
นครราชสีมา	5,819	5,392 - 6,246	3.7	Nakhon Ratchasima
บุรีรัมย์	5,873	5,147 - 6,599	6.1	Buri Ram
มหาสารคาม	7,036	5,855 - 8,217	7.7	Maha Sarakham
มุกดาหาร	6,843	6,074 - 7,612	5.8	Mukdahan
ยโสธร	5,594	4,488 - 6,700	10.2	Yasothon
ร้อยเอ็ด	5,512	4,852 - 6,172	5.9	Roi Et
เลย	5,989	5,424 - 6,554	4.6	Loei
ศรีสะเกษ	5,401	4,955 - 5,847	3.8	Si Sa Ket
สกลนคร	5,393	4,719 - 6,067	6.4	Sakon Nakhon
สุรินทร์	4,615	4,046 - 5,184	5.9	Surin
หนองคาย	6,792	6,116 - 7,468	4.9	Nong Khai
หนองบัวลำภู	4,665	4,211 - 5,119	5.0	Nong Bua Lam Phu
อุดรธานี	4,651	4,342 - 4,960	3.6	Udon Thani
อุบลราชธานี	6,978	6,203 - 7,753	6.0	Ubon Ratchathani
อำนาจเจริญ	5,736	4,916 - 6,556	7.2	Amnat Charoen
ภาคใต้				Southern Region
กระบี่	8,676	7,785 - 9,567	5.3	Krabi
ชุมพร	7,474	6,682 - 8,266	4.8	Chumphon
ตรัง	8,376	7,645 - 9,107	4.5	Trang
นครศรีธรรมราช	7,392	6,667 - 8,117	5.1	Nakhon Si Thammarat
นราธิวาส	5,945	5,284 - 6,606	6.0	Narathiwat
ปัตตานี	8,043	6,584 - 9,502	9.5	Pattani
พังงา	7,536	6,671 - 8,401	5.8	Phangnga
พัทลุง	7,951	6,957 - 8,945	5.9	Phatthalung
ภูเก็ต	16,166	13,741 - 18,591	8.2	Phuket
ยะลา	7,966	6,060 - 9,872	12.7	Yala
ระนอง	8,519	6,566 - 10,472	11.8	Ranong
สงขลา	8,465	7,571 - 9,359	5.5	Songkhla
สตูล	6,923	6,219 - 7,627	5.1	Satun
สุราษฎร์ธานี	8,744	8,148 - 9,340	3.7	Surat Thani

ที่มา : การสำรวจภาวะเศรษฐกิจและสังคมของครัวเรือน พ.ศ. 2543

Source : The 2000 Household Socio-economic Survey,

สำนักงานสถิติแห่งชาติ

National Statistical Office.

ตาราง 18 ค่าประมาณรายได้ประจำของครัวเรือนโดยเฉลี่ยต่อเดือน ช่วงของรายได้ (Interval Estimate) และค่าสัมประสิทธิ์ของความแปรผันของรายได้ประจำ รายจังหวัด

TABLE 18 ESTIMATION OF AVERAGE, INTERVAL AND COEFFICIENT OF VARIATION OF HOUSEHOLD MONTHLY CURRENT INCOME BY PROVINCE

จังหวัด	รายได้ประจำเฉลี่ย (บาท) Average Current Income (Baht)	ช่วงของรายได้ประจำ ที่ระดับความเชื่อมั่น 95 % (บาท) Current Income with 95 % Confidence Interval (Baht)	สัมประสิทธิ์ความแปรผัน Coefficient of Variation (%)	Province
ตอนพิเศษ				Greater Bangkok
กรุงเทพมหานคร	26,831	23,883 - 29,779	5.6	Bangkok Metropolis
นนทบุรี	24,393	17,954 - 30,832	15.0	Nonthaburi
ปทุมธานี	19,160	15,492 - 22,828	9.0	Pathum Thani
สมุทรปราการ	15,672	11,506 - 19,838	15.0	Samut Prakan
ภาคกลาง				Central Region
กาญจนบุรี	11,578	9,775 - 13,381	8.1	Kanchanaburi
จันทบุรี	11,162	9,237 - 13,087	8.6	Chanthaburi
ฉะเชิงเทรา	13,482	11,264 - 15,700	7.8	Chachoengsao
ชลบุรี	13,778	11,957 - 15,599	7.2	Chon Buri
ชัยนาท	12,475	5,834 - 19,116	27.2	Chai Nat
ตราด	7,391	5,722 - 9,060	10.0	Trat
นครนายก	11,977	10,099 - 13,855	7.7	Nakhon Nayok
นครปฐม	18,205	15,415 - 20,995	7.9	Nakhon Pathom
ประจวบคีรีขันธ์	10,761	8,477 - 13,045	9.1	Prachuap Khiri Khan
ปราจีนบุรี	10,300	8,995 - 11,605	5.9	Prachin Buri
พระนครศรีอยุธยา	14,812	11,986 - 17,638	9.4	Phra Nakhon Si Ayutthaya
เพชรบุรี	12,387	9,381 - 15,393	12.4	Phetchaburi
ระยอง	14,727	11,531 - 17,923	11.7	Rayong
ราชบุรี	14,717	10,483 - 18,951	14.7	Ratchaburi
ลพบุรี	10,474	8,595 - 12,353	8.2	Lop Buri
สมุทรสงคราม	12,856	11,073 - 14,639	7.7	Samut Songkhram
สมุทรสาคร	13,694	12,095 - 15,293	6.5	Samut Sakhon
สระแก้ว	8,035	6,526 - 9,544	9.2	Sakaeo
สระบุรี	12,286	10,249 - 14,323	9.0	Saraburi
สิงห์บุรี	11,876	9,621 - 14,131	9.5	Sing Buri
สุพรรณบุรี	13,331	7,285 - 19,377	23.0	Suphanburi
อ่างทอง	12,523	10,198 - 14,848	8.2	Ang Thong
ภาคเหนือ				Northern Region
กำแพงเพชร	11,834	10,012 - 13,656	7.9	Kamphaeng Phet
เชียงใหม่	7,450	6,590 - 8,310	6.0	Chiang Rai
เชียงใหม่	9,012	7,974 - 10,050	5.7	Chiang Mai
ตาก	9,542	7,304 - 11,780	12.0	Tak
นครสวรรค์	7,417	6,455 - 8,379	6.8	Nakhon Sawan
น่าน	7,220	5,945 - 8,495	7.9	Nan
พะเยา	5,865	4,868 - 6,862	8.2	Phayao
พิจิตร	8,212	5,720 - 10,704	15.0	Phichit
พิษณุโลก	8,762	7,102 - 10,422	10.7	Phitsanulok
เพชรบูรณ์	8,326	6,730 - 9,922	9.4	Phetchabun
แพร่	8,461	6,412 - 10,510	12.5	Phrae
แม่ฮ่องสอน	6,291	5,213 - 7,369	8.7	Mae Hong Son
ลำปาง	9,676	8,017 - 11,335	8.3	Lampang
ลำพูน	10,027	8,632 - 11,422	6.4	Lamphun

ตาราง 18 ค่าประมาณรายได้ประจำของครัวเรือนโดยเฉลี่ยต่อเดือน ช่วงของรายได้ (Interval Estimate) และ ค่าสัมประสิทธิ์ของความแปรผันของรายได้ประจำ รายจังหวัด (ต่อ)

TABLE 18 ESTIMATION OF AVERAGE, INTERVAL AND COEFFICIENT OF VARIATION OF HOUSEHOLD MONTHLY CURRENT INCOME BY PROVINCE (Contd.)

จังหวัด	รายได้ประจำเฉลี่ย (บาท) Average Current Income (Baht)	ช่วงของรายได้ประจำ ที่ระดับความเชื่อมั่น 95 % (บาท) Current Income with 95 % Confidence Interval (Baht)	สัมประสิทธิ์ความแปรผัน Coefficient of Variation (%)	Province
ภาคเหนือ (ต่อ)				Northern Region (Contd.)
สุโขทัย	7,121	5,514 - 8,728	11.6	Sukhothai
อุดรดิตต์	7,171	6,020 - 8,322	8.1	Uttaradit
อุทัยธานี	9,577	7,540 - 11,614	10.7	Uthai Thani
ภาคตะวันออกเฉียงเหนือ				Northeastern Region
กาฬสินธุ์	6,328	4,679 - 7,977	13.1	Kalasin
ขอนแก่น	9,485	8,232 - 10,738	7.4	Khon Kaen
ชัยภูมิ	7,492	6,316 - 8,668	8.2	Chaiyaphum
นครพนม	5,209	4,683 - 5,735	5.4	Nakhon Phanom
นครราชสีมา	8,348	7,285 - 9,411	6.5	Nakhon Ratchasima
บุรีรัมย์	8,069	6,714 - 9,424	8.0	Buri Ram
มหาสารคาม	8,285	6,954 - 9,616	6.7	Maha Sarakham
มุกดาหาร	9,114	6,735 - 11,493	13.6	Mukdahan
ยโสธร	4,753	3,026 - 6,480	19.5	Yasothon
ร้อยเอ็ด	7,003	6,060 - 7,946	6.6	Roi Et
เลย	7,296	6,373 - 8,219	6.0	Loei
ศรีสะเกษ	7,319	6,153 - 8,485	7.2	Si Sa Ket
สกลนคร	7,664	6,265 - 9,063	9.4	Sakon Nakhon
สุรินทร์	6,148	4,790 - 7,506	10.3	Surin
หนองคาย	6,916	5,826 - 8,006	7.3	Nong Khai
หนองบัวลำภู	5,358	4,344 - 6,372	10.0	Nong Bua Lam Phu
อุดรธานี	6,815	5,999 - 7,631	6.5	Udon Thani
อุบลราชธานี	9,669	8,146 - 11,192	8.4	Ubon Ratchathani
อำนาจเจริญ	7,666	6,098 - 9,234	10.3	Amnat Charoen
ภาคใต้				Southern Region
กระบี่	9,847	8,178 - 11,516	9.0	Krabi
ชุมพร	10,438	8,653 - 12,223	7.4	Chumphon
ตรัง	12,518	11,027 - 14,009	6.2	Trang
นครศรีธรรมราช	10,675	8,980 - 12,370	8.3	Nakhon Si Thammarat
นราธิวาส	7,736	6,113 - 9,359	11.5	Narathiwat
ปัตตานี	9,597	7,547 - 11,647	11.3	Pattani
พังงา	10,054	8,672 - 11,436	6.9	Phangnga
พัทลุง	11,320	9,443 - 13,197	7.6	Phatthalung
ภูเก็ต	20,200	16,070 - 24,330	10.6	Phuket
ยะลา	9,863	6,555 - 13,171	18.0	Yala
ระนอง	9,318	6,978 - 11,658	13.1	Ranong
สงขลา	13,057	11,620 - 14,494	5.7	Songkhla
สตูล	9,710	8,188 - 11,232	7.7	Satun
สุราษฎร์ธานี	10,765	9,558 - 11,972	6.3	Surat Thani

ที่มา : การสำรวจภาวะเศรษฐกิจและสังคมของครัวเรือน พ.ศ. 2543

Source : The 2000 Household Socio-economic Survey,

สำนักงานสถิติแห่งชาติ

National Statistical Office.

ภาคผนวก

ภาคผนวก ก บทนำ

ความเป็นมาและวัตถุประสงค์

สำนักงานสถิติแห่งชาติ ได้จัดทำโครงการสำรวจภาวะเศรษฐกิจและสังคมของครัวเรือน มาตั้งแต่ปี 2500 ซึ่งเดิมใช้ชื่อว่า การสำรวจรายการใช้จ่ายของครอบครัว ต่อมาในปี 2511 - 2512 ได้เปลี่ยนชื่อเป็นการสำรวจภาวะเศรษฐกิจและสังคม ในระยะแรกการสำรวจนี้ได้จัดทำทุกระยะ 5 ปี ต่อมาในปี 2529 เนื่องจากสภาพทางเศรษฐกิจของประเทศมีการขยายตัวอย่างรวดเร็ว ประกอบกับรัฐบาลได้เล็งเห็นถึงความสำคัญ of ข้อมูลด้านนี้ ในการนำไปใช้เป็นแนวทางกำหนดนโยบายแก้ปัญหาความยากจน คณะรัฐมนตรีจึงมีมติเมื่อ 8 กันยายน 2530 ให้สำนักงานสถิติแห่งชาติทำการสำรวจทุกระยะ 2 ปี การสำรวจที่จัดทำในปี 2543 นี้เป็นการสำรวจครั้งที่ 15

วัตถุประสงค์ของการสำรวจนี้ เพื่อเก็บรวบรวมข้อมูลเกี่ยวกับรายได้ของครัวเรือน รายจ่ายของครัวเรือน รายละเอียดเกี่ยวกับการซื้อและบริโภคอาหารของครัวเรือน การเปลี่ยนแปลงของสินทรัพย์และหนี้สิน การเป็นเจ้าของสินทรัพย์ถาวรต่าง ๆ ลักษณะที่อยู่อาศัย ตลอดจนสภาพความเป็นอยู่อื่น ๆ

คุ่มรวม

การสำรวจนี้ คุ่มรวมครัวเรือนส่วนบุคคลทั้งที่อยู่ในเขตเทศบาล และนอกเขตเทศบาล ทุกจังหวัดทั่วประเทศ ไม่รวมบุคคลที่พักอยู่ในโรงแรม หอพัก โรงเรียนประจำ วัด กรมกองทหาร เรือนจำ สถานสงเคราะห์ โรงพยาบาล สถาบันอื่น ๆ ประเภทเดียวกันนี้ และครัวเรือนหุด ผู้แทนต่างประเทศ และผู้อยู่อาศัยในประเทศไทยชั่วคราว

แนวคิดและคำนิยาม

1) ครัวเรือนส่วนบุคคล ประกอบด้วย

(1) ครัวเรือนหนึ่งคน คือ บุคคลคนเดียวซึ่งหุงหาอาหารและจัดหาสิ่งอุปโภคบริโภคที่จำเป็น แก่การครองชีพ โดยไม่เกี่ยวกับผู้ใดซึ่งอาจพำนักอยู่ในเคหสถานเดียวกัน

(2) ครัวเรือนหลายคน คือ ครัวเรือนที่มีบุคคลตั้งแต่ 2 คนขึ้นไป ร่วมกันจัดหาและใช้สิ่งอุปโภคบริโภคที่จำเป็นแก่การครองชีพร่วมกัน บุคคลที่มาอยู่รวมกันในครัวเรือนอาจจะเป็นญาติหรือไม่เป็นญาติกันก็ได้ ซึ่งได้แก่

2.1 ครัวเรือนที่ประกอบด้วยบุคคลที่มีความสัมพันธ์ฉันท์ญาติมาอยู่ด้วยกัน หรืออยู่แบบครอบครัว

2.2 ครัวเรือนที่ประกอบด้วยบุคคลที่ไม่มีความสัมพันธ์ฉันท์ญาติไม่เกิน 5 คน มาอาศัยอยู่ด้วยกัน ช่วยกันจ่ายค่าที่พัก ให้นับเป็นครัวเรือนส่วนบุคคล 1 ครัวเรือน

2.3 ครั้วเรือนคนงานที่นายจ้างจัดให้อยู่อาศัยร่วมกันไม่เกิน 5 คน ถือเป็น 1 ครั้วเรือนส่วนบุคคล

2.4 ครั้วเรือนที่มีบุคคลตั้งแต่ 6 คนขึ้นไปมาอยู่ร่วมกัน ซึ่งบุคคลเหล่านั้นจะต้องมีบุคคลที่เป็นญาติกันตั้งแต่ 4 คน ขึ้นไป หรือเป็นญาติไม่เกิน 3 คน แต่มีใครคนหนึ่งรับผิดชอบค่าใช้จ่ายของคนทั้งหมด ถือเป็นครั้วเรือนส่วนบุคคล 1 ครั้วเรือน

หมายเหตุ สำหรับข้อ 2.2 และ 2.3 ต่างจากการสำรวจที่ดำเนินการก่อนปี 2541 ซึ่งได้แยกแต่ละคนเป็น 1 ครั้วเรือน

2) สมาชิกของครั้วเรือนส่วนบุคคล

สมาชิกของครั้วเรือนส่วนบุคคล หมายถึง บุคคลซึ่งอาศัยอยู่เป็นประจำในครั้วเรือน รวมทั้งคนที่เคยอยู่ในครั้วเรือน แต่ได้จากไปที่อื่นชั่วคราว โดยไม่มีวัตถุประสงค์จะไปอยู่ประจำที่อื่น และมีลักษณะอย่างใดอย่างหนึ่งดังนี้

(1) จากไปที่อื่นชั่วคราวไม่เกิน 3 เดือน เช่น ผู้ป่วยที่เข้ารับการรักษาที่โรงพยาบาลหรือผู้ที่ไปบวช (ไม่นับคนในครั้วเรือนที่จากไปเพื่อเรียนหนังสือ หรือประกอบอาชีพ ซึ่งมีที่อยู่ประจำที่อื่น รวมทั้งผู้ต้องโทษ และผู้ถูกเกณฑ์ทหาร คนไข้ในโรงพยาบาลโรคจิต)

(2) จากไปเกินกว่า 3 เดือน แต่ไม่มีที่อยู่อาศัยประจำที่อื่น เช่น ไปทำงานในเรือ เซลส์แมน เป็นต้น

(3) จากไปเพื่อศึกษา อบรมดูงานต่างประเทศไม่เกิน 6 เดือน

(4) จากไปทำงานและกินอยู่ที่อื่นชั่วคราวไม่เกิน 30 วันนับจากวันไปถึงวันกำหนดกลับ เช่น คนไปตัดอ้อย ฯลฯ

นอกจากนี้สมาชิกของครั้วเรือน ยังรวมถึง ผู้ที่มาพักอาศัยอยู่ชั่วคราวเกินกว่า 3 เดือน

3) หัวหน้าครั้วเรือน

หัวหน้าครั้วเรือน คือ ผู้ซึ่งเป็นที่ยอมรับนับถือของสมาชิกอื่นในครั้วเรือน โดยยกย่องให้เป็นหัวหน้า อาจจะเป็นผู้รับผิดชอบทางการเงินและสวัสดิการของครั้วเรือนหรือไม่ก็ตาม

4) ที่อยู่อาศัย

ที่อยู่อาศัย หมายถึง สถานที่ที่สมาชิกในครั้วเรือนใช้เป็นที่อยู่อาศัย โดยไม่คำนึงถึงลักษณะการจัดแต่ง หรือสิ่งอำนวยความสะดวกต่าง ๆ ที่อยู่อาศัยอาจจะเป็นห้องห้องเดียว บ้านหนึ่งหลัง บ้านสองหลังหรือมากกว่า ซึ่งใช้เป็นที่อยู่อาศัยของครั้วเรือนขนาดใหญ่ ตึกแถว ห้องแถว ห้องชุด เรือ แพ เป็นต้น

5) อาชีพ

อาชีพ หมายถึง ประเภทหรือชนิดของงานที่บุคคลนั้นทำ ปกติบุคคลมีอาชีพเดียว หากในระหว่างรอบ 52 สัปดาห์ที่แล้ว บุคคลใดมีอาชีพมากกว่า 1 ชนิด ให้ถืออาชีพที่มีจำนวนสัปดาห์การทำงานมากที่สุด หากจำนวนสัปดาห์เท่ากันให้นับอาชีพที่มีรายได้มากที่สุด

6) สถานภาพการทำงาน

สถานภาพการทำงานแบ่งเป็น 7 ประเภท คือ

(1) นายจ้าง หมายถึง ผู้ประกอบธุรกิจที่ตนเองเป็นเจ้าของเพื่อผลกำไร หรือส่วนแบ่ง โดยจ้างบุคคลตั้งแต่หนึ่งคนขึ้นไป มาทำงานในฐานะลูกจ้าง

(2) ผู้ประกอบธุรกิจส่วนตัวโดยไม่มีลูกจ้าง หมายถึง ผู้ประกอบธุรกิจของตนเอง หรือได้ดำเนินการร่วมกับผู้อื่นในรูปของห้างหุ้นส่วน โดยหวังผลกำไรหรือส่วนแบ่ง และไม่จ้างบุคคลอื่นมาทำงานในฐานะลูกจ้าง แต่อาจมีสมาชิกในครัวเรือนมาช่วยทำงานโดยไม่ได้รับค่าจ้าง

(3) ผู้ช่วยธุรกิจในครัวเรือนโดยไม่ได้รับค่าจ้าง หมายถึง ผู้ซึ่งทำงานเกษตรในไร่นา หรือในธุรกิจของหัวหน้าครัวเรือน หรือสมาชิกของครัวเรือน โดยไม่ได้รับค่าจ้าง

(4) ลูกจ้าง หมายถึง ผู้ที่ทำงานโดยได้รับค่าจ้างตอบแทนเป็นรายเดือน รายวันหรือรายชิ้น หรือรับค่าบริการเป็นค่าตอบแทนงานที่ทำ ค่าจ้างอาจเป็นตัวเงินหรือเป็นสิ่งของก็ได้ ลูกจ้างแบ่งเป็น 3 ประเภท คือ ลูกจ้างรัฐบาล ลูกจ้างรัฐวิสาหกิจ และลูกจ้างเอกชน

(5) การรวมกลุ่ม หมายถึง กลุ่มคนที่มาร่วมกันทำงาน โดยที่รายได้ขึ้นอยู่กับผลกำไร สมาชิกแต่ละคนมีความเท่าเทียมในการกำหนดโครงสร้างของสถานประกอบการ การขาย งานอื่น ๆ ของสถานประกอบการ การลงทุน และการแจกจ่ายรายได้แก่สมาชิก

(6) ผู้กำลังหางานทำ หมายถึง ผู้ที่ไม่ได้ทำงานใด ๆ ทั้งสิ้นในรอบ 52 สัปดาห์ที่แล้ว แต่หางานทำ โดยติดต่อสถานธุรกิจต่าง ๆ หรือส่งใบสมัครขอทำงาน

(7) ผู้ไม่ได้ปฏิบัติงานในเชิงเศรษฐกิจ หมายถึง บุคคลต่อไปนี้

ก) แม่บ้านหรือผู้ที่ทำงานบ้าน

ข) นักเรียน

ค) คนชรา หรือเกษียณอายุ

ง) ผู้ไม่สามารถทำงานได้ เนื่องจากพิการทางร่างกายหรือจิตใจ หรือเนื่องจากเจ็บป่วยเรื้อรัง

จ) ผู้ไม่ประสงค์จะทำงาน

ฉ) คนขอทาน

7) ผู้ทำงานให้เกิดรายได้และผู้รับเงินรายได้

ผู้ทำงานให้เกิดรายได้ (earners) คือ สมาชิกของครัวเรือนผู้ปฏิบัติงานในเชิงเศรษฐกิจ ได้แก่ ผู้ดำเนินธุรกิจของตนเอง ผู้ทำงานรับจ้าง และผู้ช่วยธุรกิจของครัวเรือนโดยไม่ได้รับค่าจ้าง

ผู้รับเงินรายได้ (income receivers) คือ สมาชิกของครัวเรือน ซึ่งมีรายได้ที่เป็นตัวเงินจากแหล่งต่าง ๆ เช่น กำไรจากการประกอบธุรกิจ ค่าแรงและเงินเดือน ค่าเช่า หรือเงินช่วยเหลือจากบุคคลภายนอกครัวเรือน ผู้รับเงินรายได้ อาจจะเป็นผู้ทำงานในเชิงเศรษฐกิจ หรือไม่ได้ทำงานในเชิงเศรษฐกิจก็ได้

8) รายได้ของครัวเรือน

รายได้ทั้งหมดของครัวเรือน ได้แก่

- (1) ค่าแรงและเงินเดือน เงินรางวัลบริการ เงินโบนัส เป็นต้น
- (2) กำไรสุทธิจากการประกอบธุรกิจการเกษตรและธุรกิจอื่น ๆ
- (3) รายได้จากทรัพย์สิน เช่น ค่าเช่าที่ดิน ค่าลิขสิทธิ์ ดอกเบี้ย และเงินปันผล
- (4) เงินที่ได้รับเป็นการช่วยเหลือ บำเหน็จ บำนาญ
- (5) รายได้ที่ไม่เป็นตัวเงิน ได้แก่ มูลค่าของสินค้าและบริการที่ได้รับเป็นส่วนหนึ่งของค่าแรง เงินเดือน

มูลค่าของสินค้าหรืออาหารที่ครัวเรือนผลิตและบริโภคเอง (รวมค่าประเมินค่าเช่าบ้านที่ครัวเรือนเป็นเจ้าของ) หรือได้รับมาโดยไม่ต้องซื้อ

(6) รายรับที่เป็นตัวเงินอื่น ๆ เช่น เงินได้รับจากการประกันภัย หรือประกันชีวิต เงินรางวัลสลากกินแบ่ง และรายรับอื่น ๆ ในประเภทเดียวกัน

รายได้ประจำ ได้แก่ รายได้ทั้งหมดของครัวเรือน ซึ่งไม่รวมรายรับที่เป็นตัวเงินอื่น ๆ ในข้อ (6)

9) ค่าใช้จ่ายของครัวเรือน

ค่าใช้จ่ายทั้งสิ้นของครัวเรือน ได้แก่

- (1) จำนวนเงินที่ครัวเรือนได้ใช้จ่ายเพื่อซื้อสินค้าและบริการต่าง ๆ เพื่อใช้ในการดำรงชีพ
- (2) มูลค่าของสินค้าและบริการที่ได้รับเป็นส่วนหนึ่งของค่าแรง เงินเดือน สินค้าหรืออาหารที่ครัวเรือนผลิตและบริโภคเอง (รวมค่าประเมินค่าเช่าบ้านที่ครัวเรือนเป็นเจ้าของและอยู่เอง) หรือได้มาโดยไม่ต้องซื้อ
- (3) รายจ่ายอื่น ๆ เช่น ค่าภาษี เงินบริจาค ค่าเบี้ยประกันภัย ค่าสลากกินแบ่ง ดอกเบี้ยจ่าย และรายจ่ายที่มีไว้เพื่อการบริโภคอื่น ๆ

ค่าใช้จ่ายเพื่อการอุปโภคบริโภค ได้แก่ รายจ่ายทั้งสิ้นของครัวเรือน ซึ่งไม่รวมรายจ่ายอื่น ๆ ตามข้อ (3)

ทั้งนี้ ค่าใช้จ่ายของครัวเรือน **ไม่รวม** ค่าใช้จ่ายประเภทสะสมทุน เช่น ค่าซื้อ (หรือเช่าซื้อ) บ้าน ที่ดิน ของมีค่า เช่น ทองคำ เพชร พลอย ฯลฯ และเงินค่าเบี้ยประกันชีวิตประเภทสะสมทรัพย์ เงินสมทบกองทุนต่าง ๆ เช่น กองทุนบำเหน็จบำนาญข้าราชการ กองทุนสำรองเลี้ยงชีพ เป็นต้น

10) สถานะทางเศรษฐกิจสังคมของครัวเรือน

ในการเสนอผลของการสำรวจ ได้จัดแบ่งครัวเรือนเป็นกลุ่มตามฐานะทางเศรษฐกิจและสังคม โดยพิจารณาจากแหล่งรายได้ส่วนใหญ่ของครัวเรือน สถานภาพการทำงาน ประเภทของกิจกรรมในเชิงเศรษฐกิจ และอาชีพเป็นหลัก

ครัวเรือนตามสถานะทางเศรษฐกิจสังคมแบ่งเป็น 9 กลุ่ม คือ

- (1) ผู้ถือครองทำการเกษตรซึ่งที่ดินส่วนใหญ่เป็นของตนเอง
- (2) ผู้ถือครองทำการเกษตรซึ่งที่ดินส่วนใหญ่เช่าผู้อื่น
- (3) ผู้ดำเนินธุรกิจของตนเองที่ไม่ใช่การเกษตร
- (4) ผู้ปฏิบัติงานวิชาชีพ นักวิชาการ และนักบริหารที่รับจ้าง
- (5) คนงานเกษตร
- (6) คนงานทั่วไป
- (7) เสมียนพนักงาน พนักงานขายและให้บริการ
- (8) ผู้ปฏิบัติงานในกระบวนการผลิต
- (9) ผู้ไม่ได้ปฏิบัติงานในเชิงเศรษฐกิจ

โดยทั่ว ๆ ไป การแบ่งประเภทของครัวเรือนตามสถานะทางเศรษฐกิจสังคมนี้ ขึ้นอยู่กับแหล่งที่มาของรายได้ที่ใช้ในการดำรงชีวิตของครัวเรือน และสถานภาพการทำงานของผู้รับเงินรายได้สูงสุดของครัวเรือน ซึ่งปกติได้แก่ หัวหน้าครัวเรือน อย่างไรก็ตาม หากรายได้ของสมาชิกหลายคนซึ่งทำงานอาชีพเดียวกันและสถานภาพการทำงานเหมือนกันรวมกันแล้วเป็นรายได้ส่วนใหญ่ซึ่งใช้ในการดำรงชีพของครัวเรือนแล้ว ครัวเรือนนั้นจะถูกจัดเข้ากลุ่มตามอาชีพและสถานภาพการทำงานของบุคคลเหล่านั้น เช่น ครัวเรือนซึ่งมีหัวหน้าครัวเรือนมีอาชีพทำนา แต่สมาชิกของครัวเรือนบางคนไปรับจ้างเป็นกรรมกร ซึ่งรายได้จากค่าจ้างมากกว่ารายได้จากการทำนา (รวมมูลค่าของผลผลิตที่ครัวเรือนนำมาบริโภค) เช่นนี้ถือว่าครัวเรือนนี้จัดอยู่ในประเภทคนงาน

11) กลุ่มเดชีลและควินโตล เรียงตามค่าใช้จ่ายในการอุปโภคบริโภคต่อคนต่อเดือน

เพื่อศึกษาถึงลักษณะทางเศรษฐกิจและสังคมของครัวเรือน ซึ่งมีสภาพความเป็นอยู่แตกต่างกัน จึงจำเป็นจะต้องเลือกข้อกำหนดที่เหมาะสม เพื่อใช้ในการแยกครัวเรือน "ยากจน" จากครัวเรือน "ที่มีฐานะความเป็นอยู่ดีกว่า" ในระดับต่าง ๆ กัน ข้อกำหนดที่กล่าวมานั้น คือ การจำแนกครัวเรือนตามกลุ่มเดชีลของค่าใช้จ่ายในการอุปโภคบริโภคต่อคนต่อเดือน ในการนี้ได้จัดเรียงครัวเรือนตามค่าใช้จ่ายในการอุปโภคบริโภคต่อคนต่อเดือนจากต่ำไปหาสูง จากนั้นตัดแบ่งครัวเรือนเป็น 10 กลุ่ม แต่ละกลุ่มมีจำนวนครัวเรือนเท่า ๆ กัน

บางครั้งอาจจำแนกครัวเรือนตามกลุ่มควินโตล เรียงตามค่าใช้จ่ายในการอุปโภคบริโภคต่อคนต่อเดือน วิธีการแบ่งกลุ่มก็เช่นเดียวกับการแบ่งครัวเรือนตามเดชีล แต่แทนที่จะแบ่งครัวเรือนเป็น 10 กลุ่ม จะแบ่งเป็น 5 กลุ่ม ให้แต่ละกลุ่มมีจำนวนครัวเรือนเท่า ๆ กัน

ภาคผนวก ข ระเบียบวิธีการสำรวจ

แผนการสุ่มตัวอย่าง

แผนการสุ่มตัวอย่างที่ใช้เป็นแบบ Stratified Two-stage Sampling โดยมีจังหวัดเป็นสตราตัม และเขตการปกครอง (ในเขตเทศบาล ในเขตสุขาภิบาล นอกเขตเทศบาล - สุขาภิบาล) เป็นสตราตัมย่อย ชุมชมอาคาร (ในเขตเทศบาล)/หมู่บ้าน (ในเขตสุขาภิบาล หรือนอกเขตเทศบาล - สุขาภิบาล) เป็นหน่วยตัวอย่าง ขั้นที่หนึ่ง และครัวเรือนส่วนบุคคลเป็นหน่วยตัวอย่างขั้นที่สอง

1) การจัดสตราตัม

จังหวัดเป็นสตราตัม ซึ่งมีทั้งสิ้น 76 สตราตัม และในแต่ละสตราตัม (จังหวัด) ได้ทำการแบ่งออกเป็น 3 สตราตัมย่อย ตามลักษณะการปกครองของกรมการปกครอง คือ ในเขตเทศบาล ในเขตสุขาภิบาล และนอกเขตเทศบาล - สุขาภิบาล

2) การเลือกตัวอย่างขั้นที่หนึ่ง

จากแต่ละสตราตัมย่อย หรือจากแต่ละเขตการปกครอง ได้ทำการเลือกชุมชมอาคาร/หมู่บ้านตัวอย่าง อย่างอิสระต่อกัน โดยให้ความน่าจะเป็นในการเลือกเป็นปฏิภาคกับจำนวนครัวเรือนของชุมชมอาคาร/หมู่บ้านนั้น ๆ ได้จำนวนตัวอย่างทั้งสิ้น 3,380 ชุมชมอาคาร/หมู่บ้าน จากทั้งสิ้นจำนวน 96,203 ชุมชมอาคาร/หมู่บ้าน ซึ่งกระจายไปตามภาคและเขตการปกครอง เป็นดังนี้

ภาค	รวม	ในเขตเทศบาล	ในเขต สุขาภิบาล	นอกเขตเทศบาล- สุขาภิบาล
ตอนพิเศษ (กรุงเทพมหานคร นนทบุรี ปทุมธานี และสมุทรปราการ)	344	216	36	92
กลาง (ยกเว้นตอนพิเศษ)	832	196	220	416
เหนือ	748	176	200	372
ตะวันออกเฉียงเหนือ	884	204	252	428
ใต้	572	140	148	284
รวม	3,380	932	856	1,592

3) การเลือกตัวอย่างขั้นที่สอง

ในขั้นนี้เป็นการเลือกครัวเรือนส่วนบุคคลตัวอย่าง จากบัญชีรายชื่อครัวเรือน ซึ่งได้จากการนับจุดในชุมชุมอาคาร/หมู่บ้านตัวอย่าง ด้วยวิธีการสุ่มแบบมีระบบ โดยกำหนดขนาดตัวอย่างเป็นดังนี้ คือ

- (1) ในเขตเทศบาล : กำหนด 15 ครัวเรือนตัวอย่างต่อชุมชุมอาคาร
- (2) ในเขตสุขาภิบาล : กำหนด 9 ครัวเรือนตัวอย่างต่อหมู่บ้าน
- (3) นอกเขตเทศบาล - สุขาภิบาล : กำหนด 7 ครัวเรือนตัวอย่างต่อหมู่บ้าน

ก่อนที่จะทำการเลือกครัวเรือนส่วนบุคคลตัวอย่าง ได้มีการจัดเรียงลำดับครัวเรือนใหม่ ตามขนาดของครัวเรือน (จำนวนสมาชิก) และประเภทครัวเรือนเชิงเศรษฐกิจ (กำหนดตามอาชีพและสถานภาพการทำงานของผู้มีรายได้สูงสุดในครัวเรือน)

จำนวนครัวเรือนส่วนบุคคลตัวอย่างทั้งสิ้นที่กำหนดให้ทำการเก็บรวบรวมข้อมูล จำแนกตามภาคและเขตการปกครอง เป็นดังนี้ คือ

ภาค	รวม	ในเขตเทศบาล	ในเขต สุขาภิบาล	นอกเขตเทศบาล- สุขาภิบาล
ตอนพิเศษ (กรุงเทพมหานคร นนทบุรี ปทุมธานี และสมุทรปราการ)	4,208	3,240	324	644
กลาง (ยกเว้นตอนพิเศษ)	7,832	2,940	1,980	2,912
เหนือ	7,044	2,640	1,800	2,604
ตะวันออกเฉียงเหนือ	8,324	3,060	2,268	2,996
ใต้	5,420	2,100	1,332	1,988
รวม	32,828	13,980	7,704	11,144

วิธีการประมาณผล

การเสนอผลของการสำรวจได้เสนอผลการสำรวจในระดับจังหวัด ส่วนในระดับภาค คือ ตอนพิเศษ (กรุงเทพมหานคร นนทบุรี ปทุมธานี และสมุทรปราการ) ภาคกลาง (ยกเว้นตอนพิเศษ) ภาคเหนือ ภาคตะวันออกเฉียงเหนือ และภาคใต้ นั้น ได้เสนอผลจำแนกตามเขตการปกครอง คือ ในเขตเทศบาล และนอกเขตเทศบาล

ในการประมาณค่า กำหนดให้

j แทน ลำดับที่ของชุมชนอาคาร/หมู่บ้านตัวอย่าง โดยที่ $j = 1, 2, 3, \dots, m_{hki}$

i แทน เขตการปกครอง โดยที่ $i = \begin{cases} 1 & \text{สำหรับในเขตเทศบาล} \\ 2 & \text{สำหรับในเขตสุขาภิบาล} \\ 3 & \text{สำหรับนอกเขตเทศบาล-สุขาภิบาล} \end{cases}$

k แทน จังหวัด โดยที่ $k = 1, 2, 3, \dots, A_h$

h แทน ภาค โดยที่ $h = \begin{cases} 1 & \text{สำหรับตอนพิเศษ (กรุงเทพมหานคร นครนนทบุรี ปทุมธานี และสมุทรปราการ)} \\ 2 & \text{สำหรับภาคกลาง (ยกเว้นตอนพิเศษ)} \\ 3 & \text{สำหรับภาคเหนือ} \\ 4 & \text{สำหรับภาคตะวันออกเฉียงเหนือ} \\ 5 & \text{สำหรับภาคใต้} \end{cases}$

1) ยอดรวม

(1) การประมาณค่ายอดรวม

1.1 สูตรการประมาณค่ายอดรวมที่ปรับแล้วของลักษณะที่ต้องการศึกษา Y ของครัวเรือน สำหรับเขตการปกครอง i จังหวัด k ภาค h คือ

$$Y''_{hki} = \frac{Y'_{hki}}{H'_{hki}} H''_{hki} = r_{hki} H''_{hki} \dots\dots\dots (1)$$

โดยที่ Y'_{hki} คือ ค่าประมาณยอดรวมโดยปกติจากการเลือกตัวอย่างสองขั้นตอนของลักษณะที่ต้องการศึกษา Y ของครัวเรือน ในเขตการปกครอง i จังหวัด k ภาค h

H'_{hki} คือ ค่าประมาณยอดรวมโดยปกติจากการเลือกตัวอย่างสองขั้นตอนของจำนวนครัวเรือนทั้งสิ้น ในเขตการปกครอง i จังหวัด k ภาค h

H''_{hki}^* คือ ค่าประมาณจำนวนครัวเรือนทั้งสิ้น ที่ได้จากการคาดประมาณประชากรของประเทศไทย ในเขตการปกครอง i จังหวัด k ภาค h

* การคาดประมาณประชากรของประเทศไทย พ.ศ. 2533 - 2563 กองวางแผนทรัพยากรมนุษย์ สำนักงานคณะกรรมการพัฒนาการเศรษฐกิจและสังคมแห่งชาติ แผนพัฒนาเศรษฐกิจและสังคมแห่งชาติ ฉบับที่ 8 (มีนาคม 2538)

r_{hki} คือ อัตราส่วนของค่าประมาณลักษณะที่ต้องการศึกษา Y กับค่าประมาณจำนวนครัวเรือนทั้งสิ้น ในเขตการปกครอง i จังหวัด k ภาค h

สูตรการคำนวณค่าประมาณยอดรวมโดยปกติ จากการเลือกตัวอย่างสองขั้นตอน คือ

$$i) \quad Y'_{hki} = \frac{1}{m_{hki}} \sum_{j=1}^{m_{hki}} \frac{1}{P_{hkij}} \frac{N_{hkij}}{n_{hkij}} y_{hkij} \quad \dots\dots\dots (2)$$

โดยที่ y_{hkij} คือ ค่าของลักษณะที่ต้องการศึกษา Y ของครัวเรือนที่เจงนับได้ทั้งสิ้น ในชุมชนอาคาร/หมู่บ้านตัวอย่าง j เขตการปกครอง i จังหวัด k ภาค h

N_{hkij} คือ จำนวนครัวเรือนที่นับเจงได้ทั้งสิ้น ในชุมชนอาคาร/หมู่บ้านตัวอย่าง j เขตการปกครอง i จังหวัด k ภาค h

n_{hkij} คือ จำนวนครัวเรือนตัวอย่างทั้งสิ้น ในชุมชนอาคาร/หมู่บ้านตัวอย่าง j เขตการปกครอง i จังหวัด k ภาค h

P_{hkij} คือ โอกาสในการเลือกชุมชนอาคาร/หมู่บ้านตัวอย่าง j เขตการปกครอง i จังหวัด k ภาค h

m_{hki} คือ จำนวนชุมชนอาคาร/หมู่บ้านตัวอย่างทั้งสิ้น ในเขตการปกครอง i จังหวัด k ภาค h

$$ii) \quad H'_{hki} = \frac{1}{m_{hki}} \sum_{j=1}^{m_{hki}} \frac{1}{P_{hkij}} \frac{N_{hkij}}{n_{hkij}} n'_{hkij} \quad \dots\dots\dots (3)$$

โดยที่ n'_{hkij} คือ จำนวนครัวเรือนตัวอย่างที่เจงนับได้ทั้งสิ้น ในชุมชนอาคาร/หมู่บ้านตัวอย่าง j เขตการปกครอง i จังหวัด k ภาค h

1.2 สูตรการประมาณค่ายอดรวมที่ปรับแล้วของลักษณะที่ต้องการศึกษา Y ของครัวเรือน สำหรับจังหวัด k ภาค h คือ

$$Y_{hk}'' = \sum_{i=1}^3 Y_{hki}'' \dots\dots\dots (4)$$

1.3 สูตรการประมาณค่ายอดรวมที่ปรับแล้วของลักษณะที่ต้องการศึกษา Y ของครัวเรือน สำหรับเขตการปกครอง i ภาค h คือ

$$Y_{hi}'' = \sum_{k=1}^{A_h} Y_{hki}'' \dots\dots\dots (5)$$

โดยที่ A_h คือ จำนวนจังหวัดทั้งสิ้นในภาค h และ $\sum_{h=1}^5 A_h = 76$

1.4 สูตรการประมาณค่ายอดรวมที่ปรับแล้วของลักษณะที่ต้องการศึกษา Y ของครัวเรือน สำหรับภาค h คือ

$$Y_h'' = \sum_{i=1}^3 Y_{hi}'' = \sum_{k=1}^{A_h} Y_{hk}'' \dots\dots\dots (6)$$

1.5 สูตรการประมาณค่ายอดรวมที่ปรับแล้วของลักษณะที่ต้องการศึกษา Y ของครัวเรือน สำหรับเขตการปกครอง i ทั่วประเทศคือ

$$Y_i'' = \sum_{h=1}^5 Y_{hi}'' \dots\dots\dots (7)$$

1.6 สูตรการประมาณค่ายอดรวมที่ปรับแล้วของลักษณะที่ต้องการศึกษา Y ของครัวเรือน ทั่วประเทศคือ

$$Y'' = \sum_{h=1}^5 Y_h'' = \sum_{i=1}^3 Y_i'' \dots\dots\dots (8)$$

(2) การประมาณค่าความแปรปรวนของค่าประมาณยอดรวม

2.1 สูตรการประมาณค่าความแปรปรวนของ Y''_{hki} คือ

$$\hat{V}(Y''_{hki}) = \left[\frac{H''_{hki}}{H'_{hki}} \right]^2 \frac{1}{m_{hki}(m_{hki} - 1)} \sum_{j=1}^{m_{hki}} z_{hkij}^2 \dots\dots\dots (9)$$

โดยที่ $z_{hkij} = Y'_{hkij} - r_{hki}H'_{hkij}$

$$Y'_{hkij} = \frac{1}{P_{hkij}} \frac{N_{hkij}}{n_{hkij}} Y_{hkij}$$

$$H'_{hkij} = \frac{1}{P_{hkij}} \frac{N_{hkij}}{n_{hkij}} n'_{hkij}$$

2.2 สูตรการประมาณค่าความแปรปรวนของ Y''_{hk} คือ

$$\hat{V}(Y''_{hk}) = \sum_{i=1}^3 \hat{V}(Y''_{hki}) \dots\dots\dots (10)$$

2.3 สูตรการประมาณค่าความแปรปรวนของ Y''_{hi} คือ

$$\hat{V}(Y''_{hi}) = \sum_{k=1}^{A_h} \hat{V}(Y''_{hki}) \dots\dots\dots (11)$$

2.4 สูตรการประมาณค่าความแปรปรวนของ Y''_h คือ

$$\hat{V}(Y''_h) = \sum_{i=1}^3 \hat{V}(Y''_{hi}) = \sum_{k=1}^{A_h} \hat{V}(Y''_{hk}) \dots\dots\dots (12)$$

2.5 สูตรการประมาณค่าความแปรปรวนของ Y_i'' คือ

$$\hat{V}(Y_i'') = \sum_{h=1}^5 \hat{V}(Y_{hi}'') \dots\dots\dots (13)$$

2.6 สูตรการประมาณค่าความแปรปรวนของ Y'' คือ

$$\hat{V}(Y'') = \sum_{h=1}^5 \hat{V}(Y_h'') = \sum_{i=1}^3 \hat{V}(Y_i'') \dots\dots\dots (14)$$

(3) การประมาณค่าสัมประสิทธิ์ของความแปรผันของค่าประมาณยอดรวม

3.1 สูตรการประมาณค่าสัมประสิทธิ์ของความแปรผันของ Y_{hki}'' คือ

$$CV(Y_{hki}'') = \frac{\sqrt{\hat{V}(Y_{hki}'')}}{Y_{hki}''} \times 100 \% \dots\dots\dots (15)$$

3.2 สูตรการประมาณค่าสัมประสิทธิ์ของความแปรผันของ Y_{hk}'' คือ

$$CV(Y_{hk}'') = \frac{\sqrt{\hat{V}(Y_{hk}'')}}{Y_{hk}''} \times 100 \% \dots\dots\dots (16)$$

3.3 สูตรการประมาณค่าสัมประสิทธิ์ของความแปรผันของ Y_{hi}'' คือ

$$CV(Y_{hi}'') = \frac{\sqrt{\hat{V}(Y_{hi}'')}}{Y_{hi}''} \times 100 \% \dots\dots\dots (17)$$

3.4 สูตรการประมาณค่าสัมประสิทธิ์ของความแปรผันของ Y_h'' คือ

$$CV(Y_h'') = \frac{\sqrt{\hat{V}(Y_h'')}}{Y_h''} \times 100 \% \dots\dots\dots (18)$$

3.5 สูตรการประมาณค่าสัมประสิทธิ์ของความแปรผันของ Y_i'' คือ

$$CV(Y_i'') = \frac{\sqrt{\hat{V}(Y_i'')}}{Y_i''} \times 100 \% \quad \dots\dots\dots (19)$$

3.6 สูตรการประมาณค่าสัมประสิทธิ์ของความแปรผันของ Y'' คือ

$$CV(Y'') = \frac{\sqrt{\hat{V}(Y'')}}{Y''} \times 100 \% \quad \dots\dots\dots (20)$$

2) ค่าเฉลี่ย

(1) การประมาณค่าเฉลี่ย

1.1 สูตรการประมาณค่าเฉลี่ยของลักษณะที่ต้องการศึกษา Y ต่อครัวเรือน สำหรับจังหวัด k ภาค h คือ

$$\bar{Y}_{hk} = \frac{Y''_{hk}}{H''_{hk}} = r_{hk} \quad \dots\dots\dots (21)$$

โดยที่ $H''_{hk} = \sum_{i=1}^3 H''_{hki}$

1.2 สูตรการประมาณค่าเฉลี่ยของลักษณะที่ต้องการศึกษา Y ต่อครัวเรือน สำหรับเขตการปกครอง i ภาค h คือ

$$\bar{Y}_{hi} = \frac{Y''_{hi}}{H''_{hi}} = r_{hi} \quad \dots\dots\dots (22)$$

โดยที่ $H''_{hi} = \sum_{k=1}^{A_h} H''_{hki}$

1.3 สูตรการประมาณค่าเฉลี่ยของลักษณะที่ต้องการศึกษา Y ต่อครัวเรือน สำหรับภาค h คือ

$$\bar{Y}_h = \frac{Y_h''}{H_h''} = r_h \quad \dots\dots\dots (23)$$

โดยที่ $H_h'' = \sum_{i=1}^3 H_{hi}'' = \sum_{k=1}^{A_h} H_{hk}''$

1.4 สูตรการประมาณค่าเฉลี่ยของลักษณะที่ต้องการศึกษา Y ต่อครัวเรือน สำหรับเขตการปกครอง i ที่วราชอาณาจักร คือ

$$\bar{Y}_i = \frac{Y_i''}{H_i''} = r_i \quad \dots\dots\dots (24)$$

โดยที่ $H_i'' = \sum_{h=1}^5 H_{hi}''$

1.5 สูตรการประมาณค่าเฉลี่ยของลักษณะที่ต้องการศึกษา Y ต่อครัวเรือน สำหรับที่วราชอาณาจักร คือ

$$\bar{Y} = \frac{Y''}{H''} = r \quad \dots\dots\dots (25)$$

โดยที่ $H'' = \sum_{h=1}^5 H_h'' = \sum_{i=1}^3 H_i''$

(2) การประมาณค่าความแปรปรวนของค่าเฉลี่ย

2.1 สูตรการประมาณค่าความแปรปรวนของ \bar{Y}_{hk} คือ

$$\hat{V}(\bar{Y}_{hk}) = \left[\frac{1}{H_{hk}''} \right]^2 \sum_{i=1}^3 \frac{1}{m_{hki} (m_{hki} - 1)} \left[\sum_{j=1}^{m_{hki}} z_{hkij}'^2 - m_{hki} z_{hki}^2 \right] \dots\dots (26)$$

โดยที่ $z'_{hkij} = Y'_{hkij} - r_{hk} H'_{hkij}$

$$Y'_{hkij} = \frac{1}{P_{hkij}} \frac{N_{hkij}}{n_{hkij}} Y_{hkij}$$

$$H'_{hkij} = \frac{1}{P_{hkij}} \frac{N_{hkij}}{n_{hkij}} n'_{hkij}$$

$$z_{hki} = Y'_{hki} - r_{hk} H'_{hki}$$

2.2 สูตรการประมาณค่าความแปรปรวนของ \bar{Y}_{hi} คือ

$$\hat{V}(\bar{Y}_{hi}) = \left[\frac{1}{H'_{hi}} \right]^2 \sum_{k=1}^{A_h} \frac{1}{m_{hki} (m_{hki} - 1)} \left[\sum_{j=1}^{m_{hki}} z''_{hkij}{}^2 - m_{hki} z'_{hki}{}^2 \right] \dots\dots (27)$$

โดยที่ $z''_{hkij} = Y'_{hkij} - r_{hi} H'_{hkij}$

$$z'_{hki} = Y'_{hki} - r_{hi} H'_{hki}$$

2.3 สูตรการประมาณค่าความแปรปรวนของ \bar{Y}_h คือ

$$\hat{V}(\bar{Y}_h) = \left[\frac{1}{H'_h} \right]^2 \sum_{i=1}^3 \sum_{k=1}^{A_h} \frac{1}{m_{hki} (m_{hki} - 1)} \left[\sum_{j=1}^{m_{hki}} z'''_{hkij}{}^2 - m_{hki} z''_{hki}{}^2 \right] \dots\dots(28)$$

โดยที่ $z'''_{hkij} = Y'_{hkij} - r_h H'_{hkij}$

$$z''_{hki} = Y'_{hki} - r_h H'_{hki}$$

2.4 สูตรการประมาณค่าความแปรปรวนของ \bar{Y}_i คือ

$$\hat{V}(\bar{Y}_i) = \left[\frac{1}{H'_i} \right]^2 \sum_{h=1}^5 \sum_{k=1}^{A_h} \frac{1}{m_{hki} (m_{hki} - 1)} \left[\sum_{j=1}^{m_{hki}} z''''_{hkij}{}^2 - m_{hki} z'''_{hki}{}^2 \right] \dots (29)$$

โดยที่ $z''''_{hkij} = Y'_{hkij} - r_i H'_{hkij}$

$$z'''_{hki} = Y'_{hki} - r_i H'_{hki}$$

2.5 สูตรการประมาณค่าความแปรปรวนของ \bar{Y} คือ

$$\hat{V}(\bar{Y}) = \left[\frac{1}{H'} \right]^2 \sum_{h=1}^5 \sum_{i=1}^3 \sum_{k=1}^{A_h} \frac{1}{m_{hki}(m_{hki}-1)} \left[\sum_{j=1}^{m_{hki}} z''''_{hkij}^2 - m_{hki} z''''_{hki}^2 \right] \dots (30)$$

โดยที่ $z''''_{hkij} = Y'_{hkij} - r H'_{hkij}$

$z''''_{hki} = Y'_{hki} - r H'_{hki}$

(3) การประมาณค่าสัมประสิทธิ์ของความแปรผันของค่าเฉลี่ย

3.1 สูตรการประมาณค่าสัมประสิทธิ์ของความแปรผันของ \bar{Y}_{hk} คือ

$$CV(\bar{Y}_{hk}) = \frac{\sqrt{\hat{V}(\bar{Y}_{hk})}}{\bar{Y}_{hk}} \times 100 \% \dots (31)$$

3.2 สูตรการประมาณค่าสัมประสิทธิ์ของความแปรผันของ \bar{Y}_{hi} คือ

$$CV(\bar{Y}_{hi}) = \frac{\sqrt{\hat{V}(\bar{Y}_{hi})}}{\bar{Y}_{hi}} \times 100 \% \dots (32)$$

3.3 สูตรการประมาณค่าสัมประสิทธิ์ของความแปรผันของ \bar{Y}_h คือ

$$CV(\bar{Y}_h) = \frac{\sqrt{\hat{V}(\bar{Y}_h)}}{\bar{Y}_h} \times 100 \% \dots (33)$$

3.4 สูตรการประมาณค่าสัมประสิทธิ์ของความแปรผันของ \bar{Y}_i คือ

$$CV(\bar{Y}_i) = \frac{\sqrt{\hat{V}(\bar{Y}_i)}}{\bar{Y}_i} \times 100 \% \dots (34)$$

3.5 สูตรการประมาณค่าสัมประสิทธิ์ของความแปรผันของ \bar{Y} คือ

$$CV(\bar{Y}) = \frac{\sqrt{\hat{V}(\bar{Y})}}{\bar{Y}} \times 100 \% \dots\dots\dots (35)$$

การเก็บรวบรวมข้อมูล และการประมวลผล

1) วิธีการเก็บรวบรวมข้อมูล

(1) การดำเนินการสำรวจ การเก็บรวบรวมข้อมูลสถิติ อยู่ในความรับผิดชอบของกองจัดเก็บข้อมูลสถิติ และสำนักงานสถิติจังหวัด โดยใช้วิธีจัดส่งพนักงานเจ้านับ ซึ่งเป็นข้าราชการและลูกจ้างชั่วคราวของสำนักงานสถิติแห่งชาติ ซึ่งปฏิบัติหน้าที่ประจำอยู่ในส่วนกลางและจังหวัดต่าง ๆ ทั่วประเทศ ไปสัมภาษณ์หัวหน้าครัวเรือน หรือสมาชิกของครัวเรือนที่ได้รับเลือกเป็นตัวอย่าง แล้วบันทึกข้อมูลในแบบสอบถาม ซึ่งมี 2 แบบ คือ แบบสำรวจรายได้ (สศส.2) บันทึกข้อมูลเกี่ยวกับองค์ประกอบของครัวเรือน เช่น ข้อมูลทั่วไปของสมาชิกและสภาพทางเศรษฐกิจของครัวเรือน แบบสำรวจการใช้จ่ายของครัวเรือน (สศส.3) บันทึกข้อมูลเกี่ยวกับค่าใช้จ่ายสินค้า บริการ และค่าอาหารสำหรับบริโภคในรอบ 7 วัน

(2) คาบเวลาการปฏิบัติงานเก็บข้อมูล เนื่องจากรายได้และรายจ่ายของครัวเรือนบางประเภทมักจะเปลี่ยนแปลงไปตามฤดูกาล เพื่อที่จะช่วยให้ได้ข้อมูลครอบคลุมถึงการเปลี่ยนแปลงดังกล่าว จึงได้แบ่งครัวเรือนตัวอย่างทั้งหมดเป็น 12 กลุ่มเท่า ๆ กัน แต่ละกลุ่มประกอบด้วยครัวเรือนที่กระจายอยู่ทุกจังหวัด ทั่วประเทศ และทำการสัมภาษณ์กลุ่มหนึ่ง ๆ ในเวลา 1 เดือน ติดต่อกันตลอด 12 เดือน การสัมภาษณ์ครัวเรือนตัวอย่างทำในเดือนกุมภาพันธ์ 2543 – มกราคม 2544

(3) คาบเวลาที่อ้างอิง

3.1) ค่าใช้จ่ายเกี่ยวกับสินค้าและบริการเป็นข้อมูลของเดือนตามปฏิทินก่อนเดือนสัมภาษณ์ เช่น ไปสัมภาษณ์เดือนกุมภาพันธ์ 2543 “เมื่อเดือนที่แล้ว” คือ ตั้งแต่วันที่ 1 – 31 มกราคม 2543

3.2) ค่าใช้จ่ายที่ไม่ได้เกิดขึ้นบ่อย ๆ จะเป็นข้อมูลของ 12 เดือนก่อนเดือนสัมภาษณ์นับจากเดือนก่อนเดือนสัมภาษณ์ย้อนหลังไปเป็นเวลา 12 เดือน เช่น เดือนที่สัมภาษณ์คือ เดือนมีนาคม 2543 “ในระหว่าง 12 เดือนที่แล้ว” คือ ระหว่างเดือนมีนาคม 2542 ถึง เดือนกุมภาพันธ์ 2543

(4) การควบคุมคุณภาพของงาน เพื่อให้ได้ข้อมูลที่ถูกต้องและใกล้เคียงความจริงมากที่สุด หลังจากสัมภาษณ์เสร็จแล้ว พนักงานเจ้านับได้ตรวจสอบความถูกต้องและครบถ้วนของข้อมูลที่บันทึกไว้ หากพบว่าข้อมูลที่ได้ยังไม่ครบถ้วนและไม่มีความแน่นอน จะทำการสัมภาษณ์ซ้ำ และในการตรวจแบบสอบถาม จะทำบดุลของครัวเรือนที่สัมภาษณ์แล้ว งบดุลนี้ ใช้เปรียบเทียบจำนวนเงินรายจ่ายกับจำนวนเงินรายรับของครัวเรือนในเดือนก่อนเดือนสัมภาษณ์ ถ้ารายได้กับรายจ่ายต่างกันมากกว่าร้อยละ 15 พนักงานเจ้านับจะต้องกลับไป

สัมภาษณ์ครัวเรือนนั้นอีกครั้งหนึ่ง เพื่อทบทวนแก้ไขหรือบันทึกสาเหตุที่รายรับหรือรายจ่ายแตกต่างกัน ในระหว่างการสำรวจ เจ้าหน้าที่วิชาการจะเป็นผู้ให้ความช่วยเหลือในการแก้ไขปัญหาต่าง ๆ ที่อาจเกิดขึ้น นอกจากนั้นเจ้าหน้าที่จากส่วนกลางได้ออกไปสังเกตการณ์การปฏิบัติงานสนาม เพื่อชี้แจงแก้ไขข้อปัญหาต่าง ๆ ในการเก็บรวบรวมข้อมูล

2) การประมวลผล

(1) การบรรณาธิกรและลงรหัส แบบสอบถามที่บันทึกเรียบร้อยแล้ว และได้ผ่านการตรวจสอบในขั้นแรกดังกล่าวข้างต้นแล้ว พนักงานจะทำการบรรณาธิกรและลงรหัส โดยจะตรวจสอบความถูกต้องครบถ้วน และแนบนิยมของข้อมูลอย่างละเอียด พร้อมทั้งลงรหัสรายการต่าง ๆ รวมทั้งการคำนวณข้อมูลให้เป็นรายเดือน เช่น ค่าใช้จ่ายบางรายการที่บันทึกไว้ต่อปีและรายได้ต่อปี คำนวณให้เป็นค่าใช้จ่ายและรายได้ต่อเดือนโดยการหารด้วย 12 ส่วนรายการอาหาร เครื่องดื่มและยาสูบ ซึ่งบันทึกไว้ต่อสัปดาห์จะคูณด้วย 4.3 ซึ่งเป็นค่าเฉลี่ยของจำนวนสัปดาห์ต่อ 1 เดือน ($52 \text{ สัปดาห์} \div 12 \text{ เดือน} = 4.3 \text{ สัปดาห์/เดือน}$) รายได้จากการทำการเกษตรหรือธุรกิจอื่น ๆ คำนวณโดยใช้มูลค่าของผลผลิตต่อปีหักด้วยค่าใช้จ่ายในการดำเนินการ และมูลค่าของผลผลิตที่นำมาบริโภคในครัวเรือน เพื่อหารายได้ที่เป็นตัวเงินต่อปี

สำหรับแบบสอบถามที่บันทึกและทำการบรรณาธิกรและลงรหัสแล้ว จะส่งมายังส่วนกลาง และเจ้าหน้าที่ในส่วนกลางจะตรวจสอบความถูกต้องครบถ้วน และความแนบนิยมของรายการต่าง ๆ อีกครั้งหนึ่งก่อนที่จะส่งกองปฏิบัติการประมวลผลข้อมูล เพื่อดำเนินการประมวลผลต่อไป

(2) การเดินตารางประมวลผล ข้อมูลที่ได้จะถูกถ่ายทอกลงเทป เพื่อการประมวลผล อย่างไรก็ตาม เพื่อให้ได้ข้อมูลถูกต้องก่อนการเดินตารางจะต้องทำบรรณาธิกรด้วยเครื่องจักรเพื่อตรวจแก้ และในขั้นนี้จะต้องทำบรรณาธิกรหลายครั้งจนกว่าจะแน่ใจว่า ข้อมูลที่อยู่ในเทปถูกต้องครบถ้วนจึงเดินตารางประมวลผลต่อไป

ข้อมูลที่แสดงในรายงานส่วนใหญ่จะเป็นค่าเฉลี่ยและอัตราร้อยละ ค่าใช้จ่ายและรายได้โดยเฉลี่ยต่อเดือน รวมทั้งหนี้สินเฉลี่ยต่อครัวเรือน คำนวณจากจำนวนครัวเรือนทั้งหมด โดยไม่คำนึงว่าครัวเรือนจะมีรายจ่ายรายการนั้นหรือมีรายได้จากแหล่งนั้น ๆ หรือมีหนี้สิน หรือไม่ก็ตาม ครัวเรือนแต่ละครัวเรือนอาจจะจ่ายมากกว่าหรือน้อยกว่าค่าใช้จ่ายโดยเฉลี่ยต่อครัวเรือน หรืออาจจะไม่ได้จ่ายสำหรับรายการนั้นก็ได้อีก และในระหว่างครัวเรือนที่มีลักษณะคล้ายคลึงกัน อาจจะมีการใช้จ่ายและรายได้แตกต่างกันมากก็ได้ ความแตกต่างของค่าใช้จ่ายและรายได้นั้น ย่อมแสดงให้เห็นความแตกต่างของสภาพความเป็นอยู่ของครัวเรือนระดับต่าง ๆ

ข้อจำกัดของข้อมูล

ข้อมูลของการสำรวจจากตัวอย่างมีความคลาดเคลื่อนหลายประการ ความคลาดเคลื่อนที่เกิดจากการใช้ตัวอย่าง (Sampling Error) โดยไม่ได้สัมภาษณ์ประชากรทั้งหมด และความคลาดเคลื่อนที่ไม่ได้เกิดเพราะการใช้ระเบียบวิธีการสำรวจจากตัวอย่าง (Non-Sampling Error) ซึ่งความคลาดเคลื่อนนี้มีหลายสาเหตุด้วยกัน เช่น ไม่ได้ข้อมูลจากครัวเรือนตัวอย่างครบทุกครัวเรือน ผู้ตอบสัมภาษณ์ไม่ตอบหรือไม่ให้ข้อมูลตามความจริง ความคลาดเคลื่อนที่เกิดจากการบันทึกข้อมูลการลงรหัส และความคลาดเคลื่อนจากการประมาณค่าของข้อมูล

ที่ขาดหายไป เป็นต้น อย่างไรก็ตาม สำนักงานสถิติแห่งชาติได้พยายามขจัดความคลาดเคลื่อนนี้ให้เหลือน้อยที่สุด เนื่องจากการสำรวจของโครงการนี้ ความคลาดเคลื่อนที่ไม่ได้เกิดเพราะการใช้ระเบียบวิธีการสำรวจจากตัวอย่างนี้มีมากกว่าความคลาดเคลื่อนที่เกิดจากการใช้ตัวอย่าง ดังนั้นจึงไม่สามารถที่จะประมาณค่าความถูกต้องแม่นยำทั้งหมดของผลการสำรวจได้ ข้อมูลจากการสำรวจนี้จะต้องนำไปเปรียบเทียบกับข้อมูลที่ได้จากแหล่งอื่น

โดยทั่ว ๆ ไป คริวเรือนมักจะรายงานข้อมูลทั้งรายได้และรายจ่ายต่ำกว่าความเป็นจริง อย่างไรก็ตาม ข้อมูลของรายได้จะต่ำกว่าความจริงมากกว่ารายจ่าย ซึ่งจะต่ำกว่าความจริงมากน้อยเท่าใดขึ้นอยู่กับแหล่งที่มาของรายได้ด้วย เช่น ข้อมูลเกี่ยวกับค่าแรง เงินเดือน จะใกล้เคียงความจริงมากกว่าข้อมูลเกี่ยวกับการประกอบธุรกิจส่วนตัว สำหรับข้อมูลของรายจ่ายที่ต่ำกว่าความจริงนั้น เป็นเพราะผู้ตอบสัมภาษณ์อาจจะลืมค่าใช้จ่ายบางรายการที่ได้เกิดขึ้นในคาบระยะเวลาอ้างอิง สำหรับค่าใช้จ่ายบางประเภท เช่น ค่าใช้จ่ายเกี่ยวกับเครื่องดื่มที่มีแอลกอฮอล์ บุหรี่และยาสูบ และค่าใช้จ่ายเกี่ยวกับการบันเทิงอื่น ๆ นั้น ผู้ที่ตอบสัมภาษณ์อาจจะไม่เต็มใจที่จะให้คำตอบ หรืออาจจะให้คำตอบที่ต่ำกว่าความจริง

มูลค่าที่ประมาณขึ้นสำหรับรายการใช้จ่ายที่ไม่เป็นตัวเงิน เช่น มูลค่าสินค้าที่ครัวเรือนผลิตและบริโภคเอง หรือได้มาโดยไม่ต้องจ่ายเงินนั้นเป็นค่าประมาณ โดยครัวเรือนที่ตอบสัมภาษณ์ประมาณตามราคาขายปลีกในท้องถิ่นนั้น หากครัวเรือนต้องจ่ายเงินซื้อ ส่วนค่าประเมินค่าเช่าบ้านที่เจ้าของอยู่เองนั้น เป็นค่าประมาณค่าเช่าต่อเดือน ซึ่งครัวเรือนจะได้รับถ้าให้เช่าบ้านที่อยู่นั้น

สำหรับคำนิยามของ **ครัวเรือนส่วนบุคคล** ได้มีการเปลี่ยนแปลงตั้งแต่ปี 2541 เนื่องจากการรวมการนับจุดครัวเรือน เพื่อจัดทำกรอบตัวอย่างสำหรับโครงการสำรวจหลายโครงการเข้าด้วยกัน จึงอาจมีผลกระทบกับโครงสร้างของครัวเรือน เช่น ขนาดและประเภทของครัวเรือน รายได้และรายจ่ายของครัวเรือน และในปี 2541 ยังได้มีการปรับปรุงการจำแนกประเภทค่าใช้จ่ายหมวดค่าเบี้ยประกันภัย โดย **ไม่รวมค่าเบี้ยประกันชีวิตประเภทสะสมทรัพย์** ไว้ในหมวดดังกล่าว เนื่องจากพิจารณาแล้วเห็นว่าเป็นส่วนของการเก็บออมทรัพย์ของครัวเรือน ดังนั้น การเปรียบเทียบข้อมูลกับผลการสำรวจที่ดำเนินการก่อนปี 2541 ผู้ใช้ข้อมูลควรคำนึงถึงความแตกต่างในเรื่องนี้ด้วย

ภาคผนวก ค

จำนวนครัวเรือนเป็นรายจังหวัด ปี 2543 ณ เดือนกรกฎาคม

จังหวัด	จำนวนครัวเรือน
กรุงเทพมหานคร และ 3 จังหวัด รอบกทม.	3,092,500
กรุงเทพมหานคร	2,331,500
นนทบุรี	243,100
ปทุมธานี	170,100
สมุทรปราการ	347,800
ภาคกลาง	3,302,600
กาญจนบุรี	184,200
จันทบุรี	130,900
ฉะเชิงเทรา	159,900
ชลบุรี	325,400
ชัยนาท	123,300
ตราด	58,600
นครนายก	70,700
นครปฐม	233,800
ประจวบคีรีขันธ์	126,900
ปราจีนบุรี	111,400
พระนครศรีอยุธยา	211,800
เพชรบุรี	123,400
ระยอง	155,600
ราชบุรี	219,600
ลพบุรี	219,000
สมุทรสงคราม	56,700
สมุทรสาคร	125,300
สระแก้ว	128,400
สระบุรี	151,200
สิงห์บุรี	65,700
สุพรรณบุรี	247,800
อ่างทอง	73,000

จังหวัด	จำนวนครัวเรือน
ภาคเหนือ	3,283,700
กำแพงเพชร	192,000
เชียงราย	309,300
เชียงใหม่	472,700
ตาก	97,800
นครสวรรค์	331,700
น่าน	128,500
พะเยา	152,600
พิจิตร	169,100
พิษณุโลก	224,000
เพชรบูรณ์	248,400
แพร่	150,700
แม่ฮ่องสอน	47,500
ลำปาง	227,100
ลำพูน	133,500
สุโขทัย	167,900
อุตรดิตถ์	142,200
อุทัยธานี	88,700
ภาคตะวันออกเฉียงเหนือ	5,366,400
กาฬสินธุ์	232,600
ขอนแก่น	479,500
ชัยภูมิ	312,700
นครพนม	170,400
นครราชสีมา	703,200
บุรีรัมย์	374,300
มหาสารคาม	238,900
มุกดาหาร	74,200
ยโสธร	148,800
ร้อยเอ็ด	337,800
เลย	143,300

(ต่อ)

จังหวัด	จำนวนครัวเรือน
ภาคตะวันออกเฉียงเหนือ (ต่อ)	
ศรีสะเกษ	362,700
สกลนคร	248,900
สุรินทร์	342,600
หนองคาย	216,900
หนองบัวลำภู	116,900
อุดรธานี	340,900
อุบลราชธานี	432,600
อำนาจเจริญ	89,200
ภาคใต้	2,140,500
กระบี่	83,900
ชุมพร	133,200
ตรัง	156,100
นครศรีธรรมราช	407,200
นราธิวาส	141,500
ปัตตานี	137,600
พังงา	63,400
พัทลุง	147,300
ภูเก็ต	60,700
ยะลา	96,400
ระนอง	39,700
สงขลา	368,200
สตูล	63,900
สุราษฎร์ธานี	241,400
ทั่วราชอาณาจักร	17,185,700

APPENDIX

APPENDIX A

Introduction

Background and Objective

The first Socio-Economic Survey was conducted by the National Statistical Office (NSO) in 1957, known as "The Household Expenditure Survey". This name was changed to the Socio-Economic Survey in 1968 - 1969 and the survey was conducted every five years. Due to the rapid economic expansion and the importance of the survey in order to set the anti-poverty policy, the Ministerial Cabinet passed an approval on September 8, 1987 for the NSO to carry out the survey every two years. This 2000 survey is the fifteenth survey of this kind.

The primary objective of the survey is collecting information on household income and household expenditures, household consumptions, changes in assets and liabilities, durable goods ownerships, and housing characteristics including other living conditions of households.

Coverage

The survey covered all private, non-institutional households residing permanently in municipal areas and non-municipal areas of all regions. However, it excluded that part of the population living in transient hotels and rooming houses, hostels, boarding schools, temples, military barracks, prisons, welfare institutes, hospitals and other such institutions. It also excluded households of foreign diplomats and other temporary residents.

Concept and Definitions

1) The private household was referred to as:

(1) One-person households, i.e. a person who made provision for his own food and other essentials of living without combining with any other persons.

(2) Multiperson households, i.e. a group of two or more persons who made common provision for food and other essentials of living. They might be either related or unrelated such as:

2.1 a household comprised a group of related persons by blood, marriage or adoption

2.2 a household comprised a group of unrelated persons, not exceeding five who live together sharing the lodging. (included as one private household)

2.3 a household comprised a group of employees living together, not exceeding five persons. (included as one private household)

2.4 a household comprised a group of six or more persons, among them at least four persons who are relatives, or not exceeding three relatives where one among them is responsible for all expenses. (included as one private household)

Remarks: Item 2.2 and 2.3 were different from the previous surveys which was conducted before the year 1998, in that each person was treated as one-person household.

2) Household Membership

Private household members are persons who usually live in a particular household, including persons who were temporarily absent at the time of interviewing (but do not normally live somewhere else permanently) but fit into one of the following categories, i.e.

(1) those living away from home temporarily for less than three months, such as in-patients, priests (excluding the members who moved away for education or occupation and therefore have another permanent residence, prisoners, soldiers and psychiatric patients.)

(2) those living away from home for more than three months without permanent residence, such as crews, salesman, etc.

(3) those going abroad for less than six months for education or training.

(4) those who work away from home temporarily for less than 30 days per year, such as sugar-cane harvesters.

Household members included unrelated boarders or lodgers who had lived at the address temporarily for more than three months.

3) Household Head

The head of household was the person recognized as such by other members, whether he or she was responsible for financial support or welfare of the household members or not.

4) Dwelling Unit

The dwelling unit was defined as all the living space occupied by one household, without regard to physical arrangement or facilities available. It may be one room occupied by a boarder or a lodger, or it may be one, two or more houses occupied by an extended household, or a row of houses, apartment units or boats, rafts, etc..

5) Occupation

Occupation was defined as the type of work performed by a person at his place of work. Generally, a person held only one job. During the last 52 weeks if the person had more than one job, the job at which he worked for the greater number of weeks was recorded. If the number of weeks worked for each job were the same, the job which gave him the highest income was recorded.

6) Work Status

Work status was classified into 9 different categories as follows:

(1) an employer was defined as a person who operated his or her own enterprise for profit or dividends and hired one or more person as his or her employee(s).

(2) An own-account worker was a person who operated an enterprise on his or her own account, or operated it jointly with others in the form of a partnership either for profit or dividends and hired no employees.

(3) An unpaid family worker was a person who worked without pay on a farm or in a business owned or operated by the household head or other household members.

(4) An employee was a person who worked for a public or private employer and received remuneration in wages, salary, commission, tips, piece-rate or payment in kind. Employees were classified as government, state enterprise and private employee.

(5) A member of producers' cooperatives was a person who hold a " self-employment " job in a cooperative producing good and services, in which each member takes part on an equal footing with other members in determining the organization of production, sale and/or other work of the establishment, the investment and the distribution of the proceeds of the establishment amongst their members.

(6) A person looking for work was a person who did not work at all during the last 52 weeks but had applied for work either at business establishments or by mailing letters of application.

(7) An economically inactive person was one of the following:

- a) a housewife or person who worked around the house,
- b) a student,
- c) a retired person or old person,
- d) a disabled person who was unable to work because of physical or mental disability or because of chronic illness,
- e) a person doing nothing who was voluntarily idle, and
- f) a beggar.

7) Earner and Income Receiver

The earners were referred to as household members who were economically active. Self-employed workers, employees, and unpaid family workers were counted as earners.

The income receivers were household members who received money income from profits, wages and salaries, rents, or transfer payments from non-household member persons. Income receivers may be either economically active or economically inactive.

8) Household Income

Total household income includes:

- (1) wages and salaries, tips, and bonuses, etc.,
- (2) net profits from farming and from non-farming,
- (3) property income such as property rent, land rent, royalties, interest, and dividends,
- (4) current transfer received such as assistance payments, pensions, etc.,
- (5) non-money income (income in-kind) such as the value of goods and services received as part of pay, home-produced and consumed (including the rental value of owner occupied dwellings), or received free from other sources, and
- (6) other money receipts such as insurance proceeds, lottery winnings and other windfall receipts.

Current income is the total household income excluding other money receipts.

9) Household Expenditures

Total household expenditure includes:

- (1) the amount spent on purchasing goods and services needed for living essential,
- (2) the value of goods and services received as part of pay, home-produced and consumed (including the rental value of owner occupied dwellings), or received free from other sources, and
- (3) the amount spent on taxes, contributions, insurance premiums, lottery tickets, interest on debts, and other non-consumption items.

Consumption expenditures are total household expenditures, excluding non-consumption expenditures described in (3).

Household expenditures exclude the capital formation expenditures such as purchase or hirepurchase of house and land, purchase of jewelry, savings - life insurance premiums and providend funds, etc.

10) Socio-economic Class

The classification of households into socio-economic groups was based on the main source of livelihood, employment status, kind of economic activity and occupation. This classification divided households into 9 major classes which are:

- (1) farm operators mainly owning land,
- (2) farm operators mainly renting land,
- (3) non-farm businesses,
- (4) professional, technical and administrative workers who worked for pay,
- (5) farm workers,
- (6) general workers,
- (7) clerical, sales and service workers,
- (8) production workers, and
- (9) economically inactive households.

In general the household class was based on the principal source of livelihood and employment status of the chief income receiver, usually the household head. However, if the combined earnings of several members of the household represented the main source of livelihood, the classification was determined on the basis of the employment status of those members. For example, if a household operated a small farm but the earnings of the household members working off the farm as common labourers exceeded farm profits (including the value of home-produced and consumed products), the household was classified in the general workers group.

11) Per Capita Monthly Consumption Decile and Quintile Group

To study the socio-economic characteristics of households living at different economic levels, it was necessary to choose an appropriate criterion which would distinguish those who might be classified as "poor" from those who were "better off" to a varying degree. Thus, the per capita monthly consumption expenditures decile group was adopted. For this, households were ranked from low to high according to the per capita monthly consumption expenditures. Then they were divided into 10 groups. Each group contained the same number of households.

Households were sometimes classified by the per capita monthly consumption expenditures quintile group. The method of classifying the quintile group was the same as the decile one except that households were divided into 5 groups.

APPENDIX B

Survey Methodology

Sample Design

A Stratified Two-stage Sampling was adopted for the survey. All provinces (or changwat) were considered to be constituted strata, totalling 76 strata. The primary sampling units were blocks for municipal areas and were villages for non-municipal areas. The secondary sampling units were private households.

1) Stratification

Provinces were considered to be constituted strata. There were altogether 76 strata. Each stratum was divided into three parts according to the type of local administration, namely municipal areas, sanitary districts and non-municipal areas - outside sanitary districts.

2) Selection of Primary Sampling Unit

The sample selection of blocks/villages were performed separately and independently in each part by using probability proportional to the size - the total number of households. The total sample blocks/villages was 3,380 from 96,203 blocks/villages.

The total number of sample blocks/villages selected for enumeration by region and type of local administration was as follows:

Region / Stratum	Total	Municipal Areas	Sanitary Districts	Non-Municipal Areas - Outside Sanitary Districts
Greater Bangkok Metropolitan Area*	344	216	36	92
Central (Excluding Greater Bangkok Metropolitan Area)	832	196	220	416
North	748	176	200	372
Northeast	884	204	252	428
South	572	140	148	284
Total	3,380	932	856	1,592

* Greater Bangkok Metropolitan Area, i.e., Bangkok Metropolis, Nonthaburi province, Pathum Thani province and Samut Prakan province.

3) Selection of Secondary Sampling Unit

Private households were our ultimate sampling units. A new listing of private households were made for every sample block / village to serve as the sampling frame. In each sample block / village, a systematic sample of private households were selected with the following sample sizes:

- (1) 15 households from each of sample blocks in municipal areas,
- (2) 9 households from each of sample villages in sanitary districts, and
- (3) 7 households from each of the sample villages.

Before selecting private sample households in each sample block / village, the set of households was rearranged by size of household (number of household members) and type of economic household (the classification of economic households was based on the main source of livelihood, employment status and occupation)

The total number of private sample households which were enumerated by region and administrative areas was as follows:

Region / Stratum	Total	Municipal Areas	Sanitary Districts	Non-Municipal Areas - Outside Sanitary Districts
Greater Bangkok Metropolitan Area*	4,208	3,240	324	644
Central (Excluding Greater Bangkok Metropolitan Area)	7,832	2,940	1,980	2,912
North	7,044	2,640	1,800	2,604
Northeast	8,324	3,060	2,268	2,996
South	5,420	2,100	1,332	1,988
Total	32,828	13,980	7,704	11,144

* Greater Bangkok Metropolitan Area, i.e., Bangkok Metropolis, Nonthaburi province, Pathum Thani province and Samut Prakan province.

Method of Estimation

The survey results were presented at regional and provincial levels. At the regional level, the results were presented separately for the Greater Bangkok Metropolitan Area (Bangkok Metropolis, Nonthaburi province, Pathum Thani province and Samut Prakan province) and the

remaining provinces were classified by region, and further classified by municipal areas (urban) and non-municipal areas (rural).

Let

- j = the serial number of block/village j = 1, 2, 3, ..., m_{hki}
- i = Type of local administration i = $\begin{cases} 1 & \text{for municipal areas} \\ 2 & \text{for sanitary districts} \\ 3 & \text{for non-municipal areas-outside} \\ & \text{sanitary districts} \end{cases}$
- k = province k = 1, 2, 3, ..., A_n
- h = region h = $\begin{cases} 1 & \text{for Greater Bangkok} \\ & \text{Metropolis Area} \\ 2 & \text{for Central region (excluding} \\ & \text{Greater Bangkok Metropolis} \\ & \text{Area)} \\ 3 & \text{for Northern region} \\ 4 & \text{for Northeastern region} \\ 5 & \text{for Southern region} \end{cases}$

1) Estimation of Total

(1) Estimate of the Total Number of Characteristic Y of Household

1.1 Adjusted estimate of the total number of characteristic Y of household for the ith area, kth province, hth region was based on the formula :

$$Y''_{hki} = \frac{Y'_{hki}}{H'_{hki}} H''_{hki} = r_{hki} H''_{hki} \dots\dots\dots (1)$$

where Y'_{hki} is the ordinary estimate of the total number of characteristic Y of household in the ith area, kth province, hth region.

H'_{hki} is the ordinary estimate of the total number of households in the ith area, kth province, hth region.

H_{hki}^* is the estimate, based on the population projection, of the total number of households in the i^{th} area, k^{th} province, h^{th} region.

r_{hki} is the ratio of the estimate of the total number of characteristic Y to the estimate of the total number of households in the i^{th} area, k^{th} province, h^{th} region.

The formula of the estimate from a stratified two - stage sampling was as follows :

$$i) \quad Y'_{hki} = \frac{1}{m_{hki}} \sum_{j=1}^{m_{hki}} \frac{1}{P_{hkij}} \frac{N_{hkij}}{n_{hkij}} y_{hkij} \quad \dots\dots\dots (2)$$

where y_{hkij} is the characteristic Y of every sample household in the j^{th} sample block / village, i^{th} area, k^{th} province, h^{th} region.

N_{hkij} is the total number of listing households in the j^{th} sample block / village, i^{th} area, k^{th} province, h^{th} region.

n_{hkij} is the total number of sample households in the j^{th} sample block / village, i^{th} area, k^{th} province, h^{th} region.

P_{hkij} is the probability of selection of the j^{th} sample block / village, i^{th} area, k^{th} province, h^{th} region.

m_{hki} is the total number of sample blocks / villages in the i^{th} area, k^{th} province, h^{th} region.

* Population Projections for Thailand 1990 - 2020, Human Resources Planning Division, National Economic and Social Development Board, The Eighth National Economic and Social Development Planning, March 1995.

$$ii) \quad H'_{hki} = \frac{1}{m_{hki}} \sum_{j=1}^{m_{hki}} \frac{1}{P_{hkij}} \frac{N_{hkij}}{n_{hkij}} n'_{hkij} \dots\dots\dots (3)$$

where n'_{hkij} is the total number of the interviewed households in the j^{th} sample block / village, i^{th} area, k^{th} province, h^{th} region.

1.2 Adjusted estimate of the total number of characteristic Y of household for the k^{th} province, h^{th} region was based on the formula :

$$Y''_{hk} = \sum_{i=1}^3 Y''_{hki} \dots\dots\dots (4)$$

1.3 Adjusted estimate of the total number of characteristic Y of household for the i^{th} area, h^{th} region was based on the formula :

$$Y''_{hi} = \sum_{k=1}^{A_h} Y''_{hki} \dots\dots\dots (5)$$

where A_h is the total number of provinces in the h^{th} region and

$$\sum_{h=1}^5 A_h = 76$$

1.4 Adjusted estimate of the total number of characteristic Y of household for the h^{th} region was based on the formula :

$$Y''_h = \sum_{i=1}^3 Y''_{hi} = \sum_{k=1}^{A_h} Y''_{hk} \dots\dots\dots (6)$$

1.5 Adjusted estimate of the total number of characteristic Y of household for the i^{th} area of the whole kingdom was based on the formula :

$$Y_i'' = \sum_{h=1}^5 Y_{hi}'' \dots\dots\dots (7)$$

1.6 Adjusted estimate of the total number of characteristic Y of household for the whole kingdom was based on the formula :

$$Y'' = \sum_{h=1}^5 Y_h'' = \sum_{i=1}^3 Y_i'' \dots\dots\dots (8)$$

(2) Estimate of Variance of the Total Number of Characteristic Y of Household

2.1 The estimate variance of Y_{hki}'' was

$$\hat{V}(Y_{hki}'') = \left[\frac{H_{hki}''}{H'_{hki}} \right]^2 \frac{1}{m_{hki}(m_{hki} - 1)} \sum_{j=1}^{m_{hki}} z_{hkij}^2 \dots\dots\dots (9)$$

where $z_{hkij} = Y'_{hkij} - r_{hki} H'_{hkij}$

$$Y'_{hkij} = \frac{1}{P_{hkij}} \frac{N_{hkij}}{n_{hkij}} Y_{hkij}$$

$$H'_{hkij} = \frac{1}{P_{hkij}} \frac{N_{hkij}}{n_{hkij}} n'_{hkij}$$

2.2 The estimate variance of Y_{hk}'' was

$$\hat{V}(Y_{hk}'') = \sum_{i=1}^3 \hat{V}(Y_{hki}'') \dots\dots\dots (10)$$

2.3 The estimate variance of Y''_{hi} was

$$\hat{V}(Y''_{hi}) = \sum_{k=1}^{A_h} \hat{V}(Y''_{hki}) \dots\dots\dots (11)$$

2.4 The estimate variance of Y''_h was

$$\hat{V}(Y''_h) = \sum_{i=1}^3 \hat{V}(Y''_{hi}) = \sum_{k=1}^{A_h} \hat{V}(Y''_{hk}) \dots\dots\dots (12)$$

2.5 The estimate variance of Y''_i was

$$\hat{V}(Y''_i) = \sum_{h=1}^5 \hat{V}(Y''_{hi}) \dots\dots\dots (13)$$

2.6 The estimate variance of Y'' was

$$\hat{V}(Y'') = \sum_{h=1}^5 \hat{V}(Y''_h) = \sum_{i=1}^3 \hat{V}(Y''_i) \dots\dots\dots (14)$$

(3) Coefficient of Variation (CV) of the Total Number of Characteristic Y of Household

3.1 The formula of CV of Y''_{hki} was

$$CV(Y''_{hki}) = \frac{\sqrt{\hat{V}(Y''_{hki})}}{Y''_{hki}} \times 100 \% \dots\dots\dots (15)$$

3.2 The formula of CV of Y''_{hk} was

$$CV(Y''_{hk}) = \frac{\sqrt{\hat{V}(Y''_{hk})}}{Y''_{hk}} \times 100 \% \dots\dots\dots (16)$$

3.3 The formula of CV of Y''_{hi} was

$$CV(Y''_{hi}) = \frac{\sqrt{\hat{V}(Y''_{hi})}}{Y''_{hi}} \times 100 \% \dots\dots\dots (17)$$

3.4 The formula of CV of Y_h'' was

$$CV(Y_h'') = \frac{\sqrt{\hat{V}(Y_h'')}}{Y_h''} \times 100 \% \dots\dots\dots (18)$$

3.5 The formula of CV of Y_i'' was

$$CV(Y_i'') = \frac{\sqrt{\hat{V}(Y_i'')}}{Y_i''} \times 100 \% \dots\dots\dots (19)$$

3.6 The formula of CV of Y'' was

$$CV(Y'') = \frac{\sqrt{\hat{V}(Y'')}}{Y''} \times 100 \% \dots\dots\dots (20)$$

2) Estimation of Average

(1) Estimation of the Average of Characteristic Y per Household

1.1 The estimate of the average of characteristic Y per household for the k^{th} province, h^{th} region was based on the formula :

$$\bar{Y}_{hk} = \frac{Y_{hk}''}{H_{hk}''} = r_{hk} \dots\dots\dots (21)$$

where $H_{hk}'' = \sum_{i=1}^3 H_{hki}''$

1.2 The estimate of the average of characteristic Y per household for the i^{th} area, h^{th} region was based on the formula :

$$\bar{Y}_{hi} = \frac{Y_{hi}''}{H_{hi}''} = r_{hi} \dots\dots\dots (22)$$

where $H_{hi}'' = \sum_{k=1}^{A_h} H_{hki}''$

1.3 The estimate of the average of characteristic Y per household for the hth region was based on the formula :

$$\bar{Y}_h = \frac{Y_h''}{H_h''} = r_h \quad \dots\dots\dots (23)$$

where $H_h'' = \sum_{i=1}^3 H_{hi}'' = \sum_{k=1}^{A_h} H_{hk}''$

1.4 The estimate of the average of characteristic Y per household for the ith area of the whole kingdom was based on the formula :

$$\bar{Y}_i = \frac{Y_i''}{H_i''} = r_i \quad \dots\dots\dots (24)$$

where $H_i'' = \sum_{h=1}^5 H_{hi}''$

1.5 The estimate of the average of characteristic Y per household for the whole kingdom was based on the formula :

$$\bar{Y} = \frac{Y''}{H''} = r \quad \dots\dots\dots (25)$$

where $H'' = \sum_{h=1}^5 H_h'' = \sum_{i=1}^3 H_i''$

(2) Estimate of Variance of the Average of Characteristic Y per Household

2.1 The estimate variance of \bar{Y}_{hk} was

$$\hat{V}(\bar{Y}_{hk}) = \left[\frac{1}{H'_{hk}} \right]^2 \sum_{i=1}^3 \frac{1}{m_{hki}(m_{hki} - 1)} \left[\sum_{j=1}^{m_{hki}} z'_{hkij}{}^2 - m_{hki} z_{hki}^2 \right] \dots (26)$$

where $z'_{hkij} = Y'_{hkij} - r_{hk} H'_{hkij}$

$$Y'_{hkij} = \frac{1}{P_{hkij}} \frac{N_{hkij}}{n_{hkij}} Y_{hkij}$$

$$H'_{hkij} = \frac{1}{P_{hkij}} \frac{N_{hkij}}{n_{hkij}} n'_{hkij}$$

$$z_{hki} = Y'_{hki} - r_{hk} H'_{hki}$$

2.2 The estimate variance of \bar{Y}_{hi} was

$$\hat{V}(\bar{Y}_{hi}) = \left[\frac{1}{H'_{hi}} \right]^2 \sum_{k=1}^{A_h} \frac{1}{m_{hki}(m_{hki}-1)} \left[\sum_{j=1}^{m_{hki}} z_{hkij}''^2 - m_{hki} z_{hki}'^2 \right] \dots (27)$$

where $z_{hkij}'' = Y'_{hkij} - r_{hi} H'_{hkij}$

$$z_{hki}' = Y'_{hki} - r_{hi} H'_{hki}$$

2.3 The estimate variance of \bar{Y}_h was

$$\hat{V}(\bar{Y}_h) = \left[\frac{1}{H'_h} \right]^2 \sum_{i=1}^3 \sum_{k=1}^{A_h} \frac{1}{m_{hki}(m_{hki}-1)} \left[\sum_{j=1}^{m_{hki}} z_{hkij}'''^2 - m_{hki} z_{hki}''^2 \right] \dots (28)$$

where $z_{hkij}''' = Y'_{hkij} - r_h H'_{hkij}$

$$z_{hki}'' = Y'_{hki} - r_h H'_{hki}$$

2.4 The estimate variance of \bar{Y}_i was

$$\hat{V}(\bar{Y}_i) = \left[\frac{1}{H'_i} \right]^2 \sum_{h=1}^5 \sum_{k=1}^{A_h} \frac{1}{m_{hki}(m_{hki}-1)} \left[\sum_{j=1}^{m_{hki}} z_{hkij}''''^2 - m_{hki} z_{hki}'''^2 \right] \dots (29)$$

where $z_{hkij}'''' = Y'_{hkij} - r_i H'_{hkij}$

$$z_{hki}''' = Y'_{hki} - r_i H'_{hki}$$

2.5 The estimate variance of \bar{Y} was

$$\hat{V}(\bar{Y}) = \left[\frac{1}{H'} \right]^2 \sum_{h=1}^5 \sum_{i=1}^3 \sum_{k=1}^{A_h} \frac{1}{m_{hki}(m_{hki}-1)} \left[\sum_{j=1}^{m_{hki}} z_{hkij}''''''^2 - m_{hki} z_{hki}''''^2 \right] \dots (30)$$

where $z''''_{hkij} = Y'_{hkij} - r H'_{hkij}$

$z''''_{hki} = Y'_{hki} - r H'_{hki}$

(3) Coefficient of Variation (CV) of the Average of Characteristic Y per Household

3.1 The formula of CV of \bar{Y}_{hk} was

$$CV(\bar{Y}_{hk}) = \frac{\sqrt{\hat{V}(\bar{Y}_{hk})}}{\bar{Y}_{hk}} \times 100 \% \dots\dots\dots (31)$$

3.2 The formula of CV of \bar{Y}_{hi} was

$$CV(\bar{Y}_{hi}) = \frac{\sqrt{\hat{V}(\bar{Y}_{hi})}}{\bar{Y}_{hi}} \times 100 \% \dots\dots\dots (32)$$

3.3 The formula of CV of \bar{Y}_h was

$$CV(\bar{Y}_h) = \frac{\sqrt{\hat{V}(\bar{Y}_h)}}{\bar{Y}_h} \times 100 \% \dots\dots\dots (33)$$

3.4 The formula of CV of \bar{Y}_i was

$$CV(\bar{Y}_i) = \frac{\sqrt{\hat{V}(\bar{Y}_i)}}{\bar{Y}_i} \times 100 \% \dots\dots\dots (34)$$

3.5 The formula of CV of \bar{Y} was

$$CV(\bar{Y}) = \frac{\sqrt{\hat{V}(\bar{Y})}}{\bar{Y}} \times 100 \% \dots\dots\dots (35)$$

2.3 Data Collection and Data Processing

1) Data Collection

(1) **Data Collection Method** The survey data was collected by an interviewing method. The interviewers from the Central Office and the NSO provincial branch offices were sent out to interview the heads of the sample households or other household members. The information obtained was recorded on the questionnaire forms. Two types of questionnaire forms were used, the SES 2 for household composition, demographic and economic characteristics of household members, income and housing facilities, and the SES 3 for household expenditures and 7 - day food consumption.

(2) **Collection Period** As income and expenditure of some types of household varies from season to season, all sample households were divided into twelve equally representative sub-samples so as to obtain data showing the changes. Each sub-household group was interviewed for the period of one-month. The interviews were conducted between February 2000 – January 2001.

(3) Data Reference Period

(3.1) Data for goods and services expenditure was obtained for the month preceding the month in which the interview was conducted. For example, in an interview result of February 2000, "the previous month" referred to 1–31 January 2000.

(3.2) Data for expenditure on items not frequently purchased was obtained for the twelve months before the month in which the interview was conducted. For instance, in an interview result of March 2000, "during the past twelve months" referred to the period between March 1999 to February 2000.

(4) **Quality Control** To ensure the highest quality of data, each completed questionnaire was subjected to thorough field editing, followed by a follow-up interview if the information was found to be incomplete or internally inconsistent. Moreover, a household account balance sheet was prepared for each completed interview. This balance compared total money "disbursements" with total money "receipts" for the preceding month. If the account was more than 15 percent out of balance, the interviewer was expected to revisit the household to reconcile the difference.

During the survey period, the supervisors were assigned to assist interviewers in solving the arising problems. Moreover, members of the Central Office staff conducted periodic visits to the field to review questionable reports and clarify data collection procedures.

2) Data Processing

(1) **Editing and coding** In the editing and coding process, all questionnaires were examined for completeness and consistency by the supervisors. Descriptive information was coded numerically for computer processing. All annual expenditure and income values were converted to a one month base by dividing annual values by 12. For 7 - day food consumption, values were multiplied by 4.3, which was the average number of weeks per month (52 weeks / 12 months = 4.3 weeks/month). Income from farm or non-farm enterprises was calculated on the basis of total annual value of production, less operating expenses. From this estimate the value of products held or withdrawn for household consumption was subtracted to arrive at an estimate of money income.

At the Central Office, questionnaires were again reviewed for completeness and internal consistency before they were sent to the Data Processing Operations Division.

(2) **Tabulation** All information to be tabulated was keyed to tape for computer processing. Before tabulations were prepared, all raw data was edited by computer for final review and correction to ensure that all the data was 'clean,' ready for further tabulation.

The data presented in this report is in this form of averages and percentage distributions. Average monthly expenditure and income, and average amount of debt per household for the survey year are based on all households falling in a specified class regardless of whether the household incurred an expense for a given item or received income from a given source, or having or not having debt. An individual household may have spent much more or much less than the average, or nothing at all. Even among households having similar characteristics, expenditure and income may differ substantially. It is expected however that variations in the average expenditure and income patterns will reflect significant differences between households living in different circumstances and at different levels of living.

Limitations of the Data

Sample surveys are subject to various types of errors. Sampling errors occur because observations are not taken from the entire population. Non-sampling errors can be attributable to many sources, such as inability to obtain information from all households selected in the sample, inability or unwillingness of respondent households to provide correct information, errors made in recording data, mistakes made in coding and estimating for missing data. Every effort was made to minimize errors of all types. Since non-sampling errors are known to be much more serious than sampling errors in this survey in particular, it is not possible to estimate the overall degree of accuracy in the survey results. They must be considered in the light of their reasonableness and crossed check with data from other sources.

Generally, income and expenditure data are under-reported by the sample households. Income data is found to be under-reported more than expenditures. The degree of under-reporting varies according to different sources of income. For example, wage and salary earnings are probably much more accurately reported than profits from business. Households are likely to forget to report some expenditures made during the reference period of the survey and household members may be reluctant to report certain types of expenditures, for example, on alcoholic drinks, cigarettes and entertainment activities.

Income-in-kind was imputed by respondent. Self-produced commodities produced individually and consumed by the household, and goods received free were valued at current local retail prices. The rental value of an owner-occupied home was the value that would have been received per month had the house been rented out to another household.

Since 1998, there were some modifications of the concepts and definitions used in this survey. One modification was the definition of the **private household** due to the improvement of listing households for the sampling frame, which is being used for many survey projects. It might affect the household's structure and size, as well as the type of households and also income and expenditure of households. The other modification was the improvement of classification of life insurance premiums, which excluded savings-life insurance premiums, which were included in the previous surveys. All users who wish to compare this to the survey result conducted before the year 1998, have to regard these points.

APPENDIX C

NUMBER OF HOUSEHOLDS BY PROVINCE OF JULY 2000

PROVINCE	NUMBER OF HOUSEHOLDS
Greater Bangkok	3,092,500
Bangkok Metropolis	2,331,500
Nonthaburi	243,100
Pathum Thani	170,100
Samut Prakan	347,800
Central Region	3,302,600
Kanchanaburi	184,200
Chanthaburi	130,900
Chachoengsao	159,900
Chon Buri	325,400
Chai Nat	123,300
Trat	58,600
Nakhon Nayok	70,700
Nakhon Pathom	233,800
Prachuap Khiri Khan	126,900
Prachin Buri	111,400
Phra Nakhon Si Ayutthaya	211,800
Phetchaburi	123,400
Rayong	155,600
Ratchaburi	219,600
Lop Buri	219,000
Samut Songkhram	56,700
Samut Sakhon	125,300
Sakaeo	128,400
Saraburi	151,200
Sing buri	65,700
Suphanburi	247,800
Ang Thong	73,000

(Contd.)

PROVINCE	NUMBER OF HOUSEHOLDS
Northern Region	3,283,700
Kamphang Phet	192,000
Chaing Rai	309,300
Chaing Mai	472,700
Tak	97,800
Nakhon Sawan	331,700
Nan	128,500
Phayao	152,600
Phichit	169,100
Phitsanulok	224,000
Phetchabun	248,400
Phrae	150,700
Mae Hong Son	47,500
Lampang	227,100
Lamphun	133,500
Sukhothai	167,900
Uttaradit	142,200
Uthai Thani	88,700
Northeastern Region	5,366,400
Kalasin	232,600
Khon Kaen	479,500
Chaiyaphum	312,700
Nakhon Phanom	170,400
Nakhon Ratchasima	703,200
Buri Ram	374,300
Maha Sarakham	238,900
Mukdahan	74,200
Yasothon	148,800
Roi Et	337,800
Loei	143,300

(Contd.)

PROVINCE	NUMBER OF HOUSEHOLDS
Northeastern Region (Contd.)	
Si Sa Ket	362,700
Sakon Nakhon	248,900
Surin	342,600
Nong Khai	216,900
Nong Bua Lam Phu	116,900
Udon Thani	340,900
Ubon Ratchathani	432,600
Amnat Charoen	89,200
Southern Region	2,140,500
Krabi	83,900
Chumphon	133,200
Trang	156,100
Nakhon Si Thammarat	407,200
Narathiwat	141,500
Pattani	137,600
Phangnga	63,400
Phatthalung	147,300
Phuket	60,700
Yala	96,400
Ranong	39,700
Songkhla	368,200
Satun	63,900
Surat Thani	241,400
Whole Kingdom	17,185,700

คณะผู้จัดทำ
รายงาน
การสำรวจภาวะเศรษฐกิจและสังคมของครัวเรือน พ.ศ. 2543
PROJECT STAFF
ON
REPORT OF
THE 2000 HOUSEHOLD SOCIO - ECONOMIC SURVEY

นางจิราวรรณ บุญเพิ่ม	ผู้อำนวยการกองสถิติเศรษฐกิจ
Mrs. Jirawan Boonperm	Director of Economic Statistics Division
นางจิตปราณี วาศวิท	หัวหน้ากลุ่มงานวิเคราะห์และพัฒนาข้อมูลเชิงเศรษฐกิจ
Mrs. Chitpranee Vasavid	Chief of the Analysis and Development of Economic Statistics Group
นายโสภณ ตติยานันท์พงศ์	นักสถิติเศรษฐกิจสังคม 7
Mr. Sapon Tatiyanunphong	Socio - Economic Statistician 7
นางปิยมาศ บุญสพ	หัวหน้าฝ่ายสถิติภาวะเศรษฐกิจ
Mrs. Piyamas Boonsop	Chief of Socio-Economic Statistics Branch
นางไพเราะ สิมเสมอ	หัวหน้างานสถิติรายได้รายจ่ายของครัวเรือน
Mrs. Pairaw Simsamour	Chief of Household Income-Expenditure Section
นางปณิรัตน์ สนิทวงศ์ ณ ออยุธยา	นักสถิติเศรษฐกิจสังคม 6
Mrs. Panirut Sanitwong Na Ayuthaya	Socio - Economic Statistician 6
นางสาวสิริพร นามพิทักษ์สุข	นักสถิติเศรษฐกิจสังคม 6
Miss Siriporn Namphithaksuk	Socio - Economic Statistician 6
นางสาวเกษร หอมวงศ์	นักสถิติเศรษฐกิจสังคม 4
Miss Kasorn Homwong	Socio - Economic Statistician 4
นางสาวสุวรรณี อ้อดทอง	นักสถิติเศรษฐกิจสังคม 4
Miss Suwannee Aodthong	Socio - Economic Statistician 4



บริษัท เท็กซ์ แอนด์ เจอร์นัล พับลิเคชั่น จำกัด

54-56 จุฬาลงกรณ์ 42 แขวงวังใหม่ เขตปทุมวัน กรุงเทพฯ 10330 โทร. 611-7312, 215-4470, 215-0155

ISBN 974-239-088-6