



สำมะโนอุตสาหกรรม พ.ศ. 2560  
THE 2017 INDUSTRIAL CENSUS

จังหวัดอุบลราชธานี  
UBON RATCHATHANI PROVINCE

สำนักงานสถิติแห่งชาติ  
กระทรวงดิจิทัลเพื่อเศรษฐกิจและสังคม

NATIONAL STATISTICAL OFFICE  
MINISTRY OF DIGITAL ECONOMY AND SOCIETY



สำมะโนอุตสาหกรรม พ.ศ. 2560  
จังหวัดอุบลราชธานี

THE 2017 INDUSTRIAL CENSUS  
UBON RATCHATHANI PROVINCE



สำนักงานสถิติแห่งชาติ

หน่วยงานเจ้าของเรื่อง	สำนักงานสถิติจังหวัดอุบลราชธานี โทรศัพท์ 0 4534 4596 โทรสาร 0 4534 4597 ไปรษณีย์อิเล็กทรอนิกส์ ubon@nso.go.th
หน่วยงานที่เผยแพร่	กองสถิติพยากรณ์ สำนักงานสถิติแห่งชาติ ศูนย์ราชการเฉลิมพระเกียรติ 80 พรรษาฯ อาคารรัฐประศาสนภักดี ชั้น 2 ถนนแจ้งวัฒนะ เขตหลักสี่ กรุงเทพฯ 10210 โทรศัพท์ 0 2141 7498 โทรสาร 0 2143 8132 ไปรษณีย์อิเล็กทรอนิกส์ binfopub@nso.go.th
ปีที่จัดพิมพ์	2561
จัดพิมพ์โดย	สำนักงานสถิติจังหวัดอุบลราชธานี

## คำนำ

อุตสาหกรรมเป็นกิจกรรมทางเศรษฐกิจที่สำคัญของประเทศ สร้างรายได้ให้กับประเทศเป็นอย่างมาก อุตสาหกรรมในประเทศไทยกำลังเปลี่ยนผ่านภาคอุตสาหกรรมไปสู่ Industry 4.0 พัฒตามนโยบายประเทศไทย 4.0 ซึ่งเป็นอุตสาหกรรมกำลังก้าวสู่การปฏิวัติครั้งใหม่ด้วยการนำนวัตกรรมและเทคโนโลยีสมัยใหม่เข้ามาเป็นกลไกขับเคลื่อนให้เกิดการพัฒนาในด้านต่างๆ ภายใน 20 ปี ข้างหน้า ปัจจุบันทุกประเทศบนโลกมีการเชื่อมต่อกันอย่างไร้พรมแดนในทุกมิติ ทั้งความร่วมมือทางการค้า ด้านการพัฒนาโครงสร้างพื้นฐาน และความร่วมมือทางด้านเศรษฐกิจและสังคม ย่อมเกิดการแข่งขันสูงขึ้นเรื่อยๆ ประเทศไทยจำเป็นต้องปรับตัวสู่การพัฒนาในยุคอุตสาหกรรม 4.0 ด้วยเพื่อเพิ่มศักยภาพของตนเองในการแข่งขัน ข้อมูลสถิติด้านอุตสาหกรรมการผลิต จึงมีความสำคัญมากใช้ในการวางแผนพัฒนา Industry 4.0 ในแต่ละด้าน สำนักงานสถิติแห่งชาติตระหนักถึงความสำคัญดังกล่าว จึงได้จัดทำสำมะโนอุตสาหกรรมขึ้น เพื่อให้ประเทศมีข้อมูลสถิติพื้นฐาน ที่สำคัญทางด้านอุตสาหกรรมการผลิตอย่างต่อเนื่อง เพื่อภาครัฐและเอกชนใช้ในการกำหนดนโยบายและวางแผนพัฒนาเศรษฐกิจ ด้านอุตสาหกรรมทั้งในระดับประเทศและระดับจังหวัดเพื่อเพิ่มศักยภาพในการแข่งขันในตลาดโลก

ในการจัดทำสำมะโนอุตสาหกรรม พ.ศ. 2560 ครั้งนี้ ได้กำหนดแผนการดำเนินงานเป็น 2 ขั้นตอน คือ ขั้นการเก็บรวบรวมข้อมูลพื้นฐานหรือการนับจุดสถานประกอบการทุกประเภท ซึ่งดำเนินการในปี 2559 และขั้นการเก็บรวบรวมข้อมูลรายละเอียดหรือการแจงนับสถานประกอบการในอุตสาหกรรมการผลิตดำเนินการในปี 2560

รายงานฉบับนี้ เป็นรายงานผลจากการเก็บรวบรวมข้อมูลรายละเอียดเฉพาะอุตสาหกรรมการผลิต ซึ่งจัดจำแนกประเภทสถานประกอบการตามการจัดมาตรฐานอุตสาหกรรมประเทศไทย ปี 2552 (Thailand Standard Industrial Classification: TSIC 2009) ที่ตั้งอยู่ในเขตเทศบาลและนอกเขตเทศบาลของจังหวัดอุบลราชธานี โดยทำการเก็บรวบรวมข้อมูลในระหว่างเดือนเมษายน – กรกฎาคม 2560 ข้อมูลที่นำเสนอเป็นการดำเนินกิจการในรอบปี 2559 การนำเสนอผลนั้น ได้นำเสนอข้อมูลเป็น 2 ตอน คือ ตอนที่ 1 ข้อมูลทั่วไปของสถานประกอบการ และตอนที่ 2 ข้อมูลการดำเนินกิจการ จำแนกตามขนาดของสถานประกอบการ และจำแนกตามประเภทอุตสาหกรรม นอกจากนี้ข้อมูลสถิติดังกล่าวยังมีข้อมูลเกี่ยวกับข้อมูลจำแนกตามอำเภอ แต่ไม่ได้นำเสนอในรายงานฉบับนี้ ผู้สนใจสามารถติดต่อขอข้อมูลได้ที่สำนักงานสถิติจังหวัดอุบลราชธานี

สำนักงานสถิติแห่งชาติ ใคร่ขอขอบคุณผู้ประกอบการและผู้เกี่ยวข้องทุกฝ่ายที่ได้ให้ความร่วมมือในการให้ข้อมูล ซึ่งข้อมูลที่ได้จะเป็นประโยชน์สำหรับผู้ใช้อข้อมูลทั้งภาครัฐบาลและภาคเอกชนต่อไป

## บทสรุปสำหรับผู้บริหาร

เนื่องจากบริบทของประเทศมีการเปลี่ยนแปลงทั้งด้านเศรษฐกิจสังคมและการเมืองที่ส่งผลกระทบต่อภาคอุตสาหกรรมทำให้โครงสร้างการดำเนินงานธุรกิจและอุตสาหกรรมเปลี่ยนแปลงไป เช่น วิชาหกิจขนาดกลางและขนาดย่อม (SMEs) มีอัตราการขยายตัวเพิ่มขึ้นและมีธุรกิจทางการค้า การบริการ และอุตสาหกรรมใหม่ๆ เกิดขึ้นเป็นต้น ซึ่งถือเป็นกลไกที่สำคัญต่อการเจริญเติบโตของระบบเศรษฐกิจของประเทศ ดังนั้นข้อมูลสถิติและสารสนเทศโครงสร้างขั้นพื้นฐานเกี่ยวกับการประกอบธุรกิจและอุตสาหกรรม จึงมีความสำคัญและจำเป็นสำหรับภาครัฐและเอกชนใช้ในการกำหนดนโยบายและวางแผนพัฒนาด้านเศรษฐกิจและอุตสาหกรรมทั้งในระดับประเทศและระดับท้องถิ่น เพื่อเพิ่มขีดความสามารถในการแข่งขันทางเศรษฐกิจในตลาดโลก

สำนักงานสถิติแห่งชาติ จัดทำสำมะโนอุตสาหกรรมทุก 10 ปี ตามข้อเสนอแนะขององค์การสหประชาชาติ และได้วางแผนเปลี่ยนเป็นจัดทำทุก 5 ปี เพื่อให้ประเทศมีข้อมูลพื้นฐานที่สำคัญทางด้านอุตสาหกรรมการผลิตอย่างต่อเนื่องเพื่อใช้ในการวิเคราะห์และติดตามสถานการณ์ด้านเศรษฐกิจของประเทศและภูมิภาค ซึ่งที่ผ่านมาสำนักงานสถิติแห่งชาติจัดทำสำมะโนอุตสาหกรรมมาแล้ว 4 ครั้ง ในปี 2507 ปี 2540 ปี 2550 และปี 2555 สำหรับปี 2560 เป็นการจัดทำสำมะโนอุตสาหกรรมครั้งที่ 5 ของประเทศไทย

ในการจัดทำสำมะโนอุตสาหกรรม พ.ศ. 2560 ได้กำหนดแผนการดำเนินงานเป็น 2 ขั้นตอน คือ ขั้นการเก็บรวบรวมข้อมูลพื้นฐานหรือการนับจดสถานประกอบการ ทุกประเภท ซึ่งดำเนินการในปี 2559 และขั้นการเก็บรวบรวม ข้อมูลรายละเอียดหรือการแจงนับสถานประกอบการในอุตสาหกรรม การผลิต ดำเนินการในปี 2560

สำหรับรายงานผลสำมะโนอุตสาหกรรม พ.ศ. 2560 ฉบับนี้เป็นผลการเก็บรวบรวมข้อมูลรายละเอียดเกี่ยวกับการประกอบกิจการของสถานประกอบการในปี 2559 ซึ่งจัดจำแนกประเภทสถานประกอบการตามการจัดประเภทมาตรฐานอุตสาหกรรมประเทศไทย ปี 2552 (TSIC2009) และดำเนินการเก็บรวบรวมข้อมูลระหว่างเดือน เมษายน - กรกฎาคม พ.ศ. 2560 ข้อมูลที่นำเสนอเป็นข้อมูลของสถานประกอบการอุตสาหกรรม การผลิตทั่วประเทศที่ตั้งอยู่ในจังหวัดอุบลราชธานี ซึ่งสรุปได้ดังนี้

### • การเก็บรวบรวมข้อมูลพื้นฐาน : การนับจด

โดยมีผลการเก็บรวบรวมข้อมูลพื้นฐานของสถานประกอบการที่ประกอบธุรกิจเกี่ยวกับธุรกิจทางการค้าธุรกิจทางการบริการ การผลิต การก่อสร้าง การขนส่งทางบกและสถานที่เก็บสินค้า กิจกรรมด้านข้อมูลข่าวสารและการสื่อสาร และกิจกรรมด้านโรงพยาบาลเอกชนในปี 2559 นั้นพบว่า มีสถานประกอบการทั้งสิ้น 53,006 แห่ง ส่วนใหญ่ ร้อยละ 34.2 หรือ 18,124 แห่ง ดำเนินธุรกิจเกี่ยวกับ*การขายปลีก* รองลงมาเป็นการดำเนินกิจกรรมทางเศรษฐกิจในด้านการผลิต ร้อยละ 26.8 การบริการอาหารและเครื่องดื่ม ร้อยละ 10.4 ตามลำดับ กิจกรรมบริการด้านอื่นๆ ร้อยละ 7.9 การขายส่งและการขายปลีก การซ่อมแซมยานยนต์ และรถจักรยานยนต์ ร้อยละ 7.4 กิจกรรมอสังหาริมทรัพย์ ร้อยละ 3.9 การขายส่ง ร้อยละ 2.6 สำหรับการขนส่งทางบก สถานที่เก็บสินค้า การก่อสร้าง กิจกรรมการบริหาร และการบริการสนับสนุน ศิลปะ ความบันเทิง และนันทนาการ ที่พักผ่อน กิจกรรมทางวิชาชีพ วิทยาศาสตร์และเทคนิค ข้อมูลข่าวสารและการสื่อสาร การจัดการและการบำบัดน้ำเสีย ของเสีย และสิ่งปฏิกูล และกิจกรรมด้านโรงพยาบาลเอกชน มีสัดส่วนต่ำกว่าร้อยละ 2.0 (ภาพที่ 1)

ภาพที่ 1 จำนวนสถานประกอบการของข้อมูลพื้นฐาน  
จำแนกตามกิจกรรมทางเศรษฐกิจ

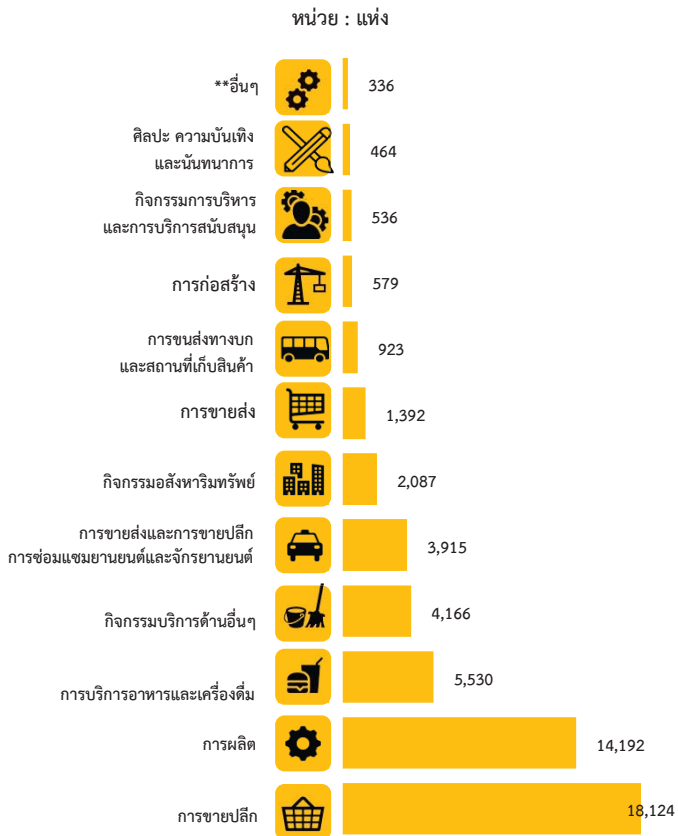

\*\* อื่นๆ หมายถึง ที่พักแรม กิจกรรมทางวิชาชีพ วิทยาศาสตร์และเทคโนโลยี ข้อมูลข่าวสารและการสื่อสาร และโรงพยาบาลเอกชน

● ข้อมูลรายละเอียด: งานเจ้านับ

1. จำนวนสถานประกอบการ

จากการเก็บรวบรวมข้อมูลรายละเอียดของสถานประกอบการที่ดำเนินกิจการอุตสาหกรรมการผลิตในหมวดใหญ่การผลิต การจัดหา การจัดการและบำบัดน้ำเสีย ของเสียและสิ่งปฏิกูล และหมวดย่อยการจัดพิมพ์จำหน่ายหรือเผยแพร่ ผลจากสำมะโนอุตสาหกรรม พ.ศ. 2560 ของจังหวัดอุบลราชธานี มีจำนวนสถานประกอบการทั้งสิ้น 13,963 แห่ง มีอุตสาหกรรมสำคัญ คือ การผลิตผลิตภัณฑ์อาหาร และการผลิตผลิตภัณฑ์ไม้และไม้ก๊อก (ยกเว้นเฟอร์นิเจอร์) การผลิตสิ่งของจากฟาง และวัสดุถักสานอื่นๆร้อยละ 42.4 และ 19.5 ตามลำดับ อุตสาหกรรมในลำดับรองลงไป ได้แก่ การผลิตผลิตภัณฑ์อื่นๆ มีร้อยละ 9.9

สำหรับหมวดย่อยอื่นๆ นอกเหนือจากที่กล่าวข้างต้น มีจำนวนต่ำกว่าร้อยละ 8.9 (ภาพที่ 2)

ภาพที่ 2 ร้อยละของสถานประกอบการอุตสาหกรรม  
การผลิต จำแนกตามหมวดย่อยอุตสาหกรรม





## 2. ขนาดของสถานประกอบการ

ขนาดของสถานประกอบการ เมื่อวัดด้วยจำนวนคนทำงาน พบว่า เกือบทั้งหมดเป็นสถานประกอบการที่มีขนาดคนทำงาน 1-15 คน จำนวน 13,835 แห่ง (ร้อยละ 99.1) นอกนั้นเป็นขนาดคนทำงาน 16-25 คน จำนวน 66 แห่ง (ร้อยละ 0.5) ขนาดคนทำงาน 31-50 คน จำนวน 32 แห่ง (ร้อยละ 0.2) ขนาดคนทำงาน 51-200 คน จำนวน 14 แห่ง (ร้อยละ 0.1) ขนาดคนทำงาน 26-30 คน จำนวน 12 แห่ง (ร้อยละ 0.1) และคนทำงานมากกว่า 200 คนขึ้นไป จำนวน 4 แห่ง (ภาพที่ 3)

ภาพที่ 3 จำนวนสถานประกอบการอุตสาหกรรมการผลิต จำแนกตามขนาดของสถานประกอบการ (จำนวนคนทำงาน)

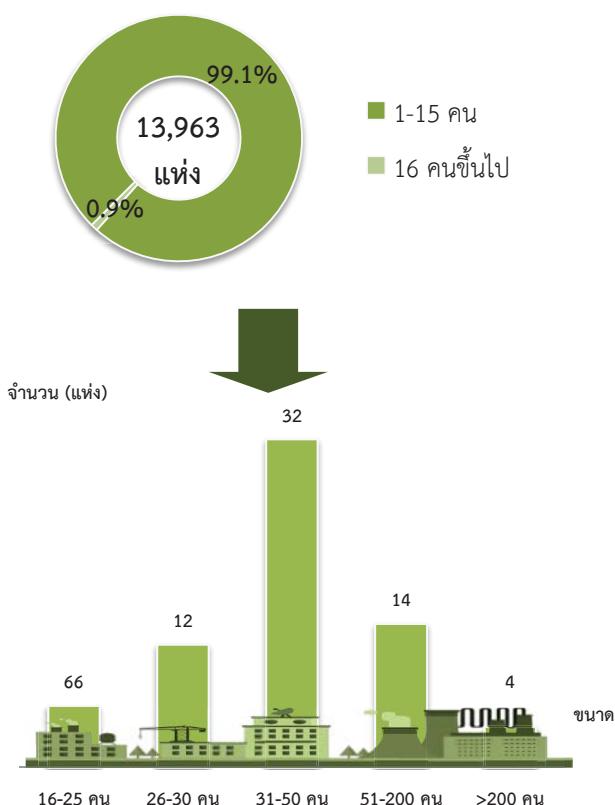

## 3. รูปแบบการจัดตั้งตามกฎหมาย

สำหรับสถานประกอบการที่มีรูปแบบการจัดตั้งตามกฎหมาย พบว่า ส่วนใหญ่จำนวน 9,748 แห่ง (ร้อยละ 69.8) มีรูปแบบการจัดตั้งตามกฎหมายเป็นส่วนบุคคล รองลงมา เป็นส่วนราชการ รัฐวิสาหกิจ สหกรณ์ กลุ่มแม่บ้าน สมาคม มูลนิธิ และอื่นๆ จำนวน 4,081 แห่ง (ร้อยละ 29.2) ห้างหุ้นส่วนจำกัด ห้างหุ้นส่วนสามัญนิติบุคคล จำนวน 76 แห่ง (ร้อยละ 0.6) และบริษัทจำกัด บริษัทจำกัด (มหาชน) จำนวน 58 แห่ง (ร้อยละ 0.4) (ภาพที่ 4)

ภาพที่ 4 ร้อยละของสถานประกอบการอุตสาหกรรมการผลิต จำแนกตามรูปแบบการจัดตั้งตามกฎหมาย

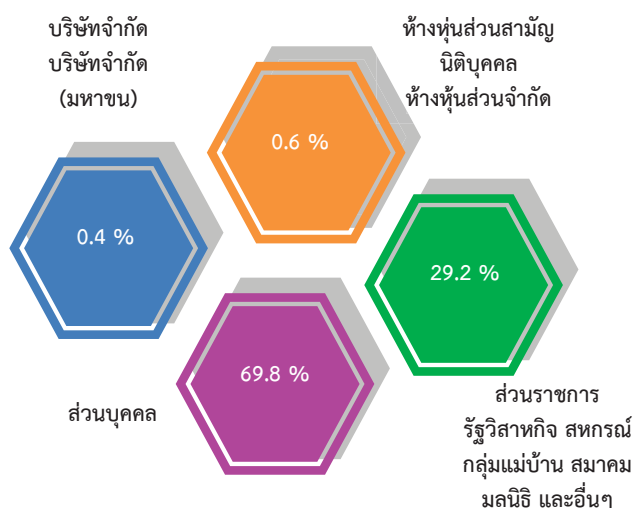

## 4. รูปแบบการจัดตั้งทางเศรษฐกิจ

รูปแบบการจัดตั้งทางเศรษฐกิจ ของสถานประกอบการ พบว่า ส่วนใหญ่เป็นการจัดตั้งทางเศรษฐกิจแบบสำนักงานแห่งเดียว ร้อยละ 99.7 รองลงมาเป็นการจัดตั้งทางเศรษฐกิจแบบสำนักงานใหญ่ ร้อยละ 0.2 และ การจัดตั้งทางเศรษฐกิจแบบสำนักงานสาขา ร้อยละ 0.1 (ภาพที่ 5)

ภาพที่ 5 ร้อยละของสถานประกอบการอุตสาหกรรม การผลิต จำแนกตามรูปแบบการจัดตั้ง ทางเศรษฐกิจ

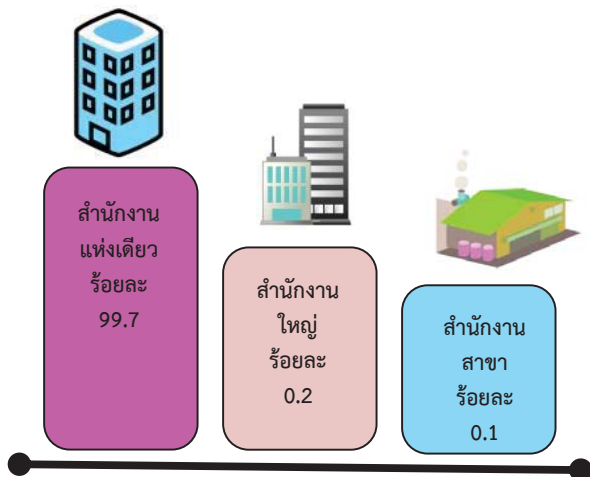

### 5. ระยะเวลาในการดำเนินงาน

จำนวนสถานประกอบการจำแนกตามระยะเวลาในการดำเนินการ พบว่า ส่วนใหญ่เป็นสถานประกอบการที่มีระยะเวลาดำเนินกิจการ 10-19 ปี จำนวน 5,211 แห่ง (ร้อยละ 37.3) รองลงมา มีระยะเวลาในการดำเนินงานน้อยกว่า 5 ปี จำนวน 3,324 แห่ง (ร้อยละ 23.8) ระยะเวลาในการดำเนินงาน 5-9 ปี จำนวน 2,893 แห่ง (ร้อยละ 20.7) ระยะเวลาในการดำเนินงาน 20-29 จำนวน 1,763 แห่ง (ร้อยละ 12.7) และระยะเวลาในการดำเนินงานตั้งแต่ 30 ปีขึ้นไป จำนวน 772 แห่ง (ร้อยละ 5.5) (ภาพที่ 6)

ภาพที่ 6 ร้อยละสถานประกอบการอุตสาหกรรมการผลิต จำแนกตามระยะเวลาดำเนินกิจการ

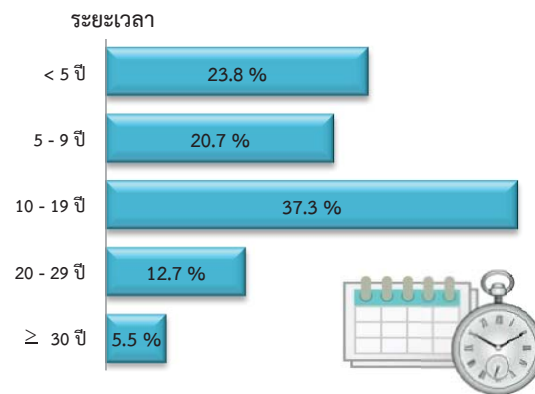

### 6. ทุนจดทะเบียน

การประกอบอุตสาหกรรมการผลิตในจังหวัดอุบลราชธานี ส่วนใหญ่ไม่มีทุนจดทะเบียน คิดเป็นร้อยละ 99.1 ไม่มีการจดทะเบียน และที่มีการจดทะเบียน มีเพียงร้อยละ 0.9 ในจำนวนนี้ส่วนใหญ่ คิดเป็นร้อยละ 75.0 มีการจดทะเบียนด้วยมูลค่าต่ำกว่า 10 ล้านบาท รองลงมา มีการจดทะเบียนตั้งแต่ 10-99 ล้านบาท คิดเป็นร้อยละ 16.7 และทุนจดทะเบียนมากกว่า 100 ล้านบาท คิดเป็นร้อยละ 8.3 (ภาพที่ 7)

ภาพที่ 7 ร้อยละของสถานประกอบการอุตสาหกรรม การผลิต จำแนกตามทุนจดทะเบียน

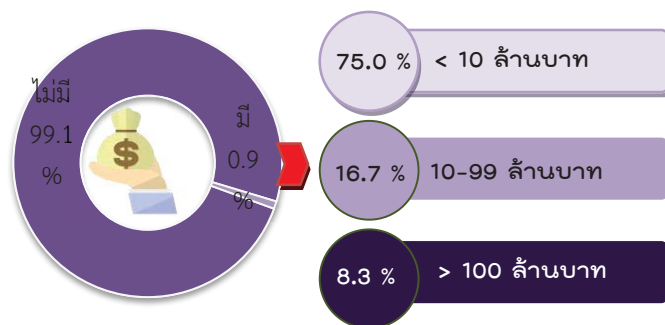



### 8. อัตราการใช้กำลังการผลิต

อัตราการใช้กำลังการผลิตต่อปี 2559 ของสถานประกอบการในจังหวัดอุบลราชธานี พบว่า อุตสาหกรรมส่วนใหญ่ จำนวน 5,382 แห่ง หรือ คิดเป็นร้อยละ 38.5 มีอัตราการใช้กำลังการผลิตมากกว่าหรือเท่ากับร้อยละ 100 รองลงมา จำนวน 2,447 แห่ง คิดเป็นร้อยละ 17.5 มีอัตราการใช้กำลังการผลิตร้อยละ 80-89 และ จำนวน 1,741 แห่ง คิดเป็นร้อยละ 12.5 มีอัตราการใช้กำลังการผลิตร้อยละ 70-79 (ภาพที่ 8)

ภาพที่ 8 ร้อยละของสถานประกอบการอุตสาหกรรม การผลิต จำแนกตามอัตราการใช้กำลังการผลิต

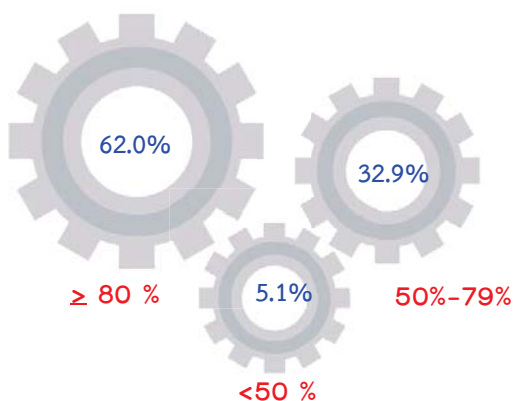

อัตราการใช้กำลังการผลิต หมายถึง สัดส่วนระหว่างปริมาณผลผลิตจริงกับกำลังการผลิตสูงสุดที่สามารถผลิตได้ในช่วงเวลาหนึ่ง คำนวณโดยปริมาณการผลิตจริงหารด้วยกำลังการผลิต

### 9. คนทำงานและลูกจ้าง

**9.1 คนทำงาน** พิจารณากิจกรรมทางเศรษฐกิจจำแนกตามจำนวนคนทำงาน พบว่า คนทำงานส่วนใหญ่ปฏิบัติงานอยู่ในสถานประกอบการกิจกรรมการผลิตผลิตภัณฑ์อาหาร จำนวน 15,437 คน (ร้อยละ 42.4) รองลงมาอยู่ในสถานประกอบการผลิตไม้และผลิตภัณฑ์จากไม้และไม้ก๊อก (ยกเว้นเฟอร์นิเจอร์) การผลิตสิ่งของจากฟางและวัสดุถักสานอื่นๆ จำนวน 5,160 คน (ร้อยละ 14.2) สถานประกอบการผลิตเสื้อผ้าเครื่องแต่งกาย จำนวน 4,442 คน (ร้อยละ 12.2) ตามลำดับ นอกนั้นเป็นคนทำงานอยู่ในสถานประกอบการ

ประเภทอื่นๆ ซึ่งมีสัดส่วนระหว่างร้อยละ 0.1-6.9 (ภาพที่ 9)

**9.2 ลูกจ้าง** พิจารณากิจกรรมทางเศรษฐกิจ จำแนกตามจำนวนคนทำงาน พบว่า ลูกจ้างส่วนใหญ่ทำงานอยู่สถานประกอบการผลิตอาหาร 9,169 คน (ร้อยละ 42.8) รองลงมา คือ ลูกจ้างในสถานประกอบการผลิตเสื้อผ้าเครื่องแต่งกาย 3,124 คน (ร้อยละ 14.6) การผลิตไม้และผลิตภัณฑ์จากไม้และไม้ก๊อก (ยกเว้นเฟอร์นิเจอร์) การผลิตสิ่งของจากฟางและวัสดุถักสานอื่นๆ 2,246 คน (ร้อยละ 10.5) การผลิตสิ่งทอ 1,355 คน (ร้อยละ 6.3) ตามลำดับ นอกนั้นเป็นคนทำงานอยู่ในสถานประกอบการประเภทอื่นๆ ซึ่งมีสัดส่วนระหว่างร้อยละ 0.1-6.2 (ตาราง 3.4) (ภาพที่ 9)

ภาพที่ 9 คนทำงานและลูกจ้างของสถานประกอบการ อุตสาหกรรมการผลิต จำแนกตามหมวดย่อย อุตสาหกรรม

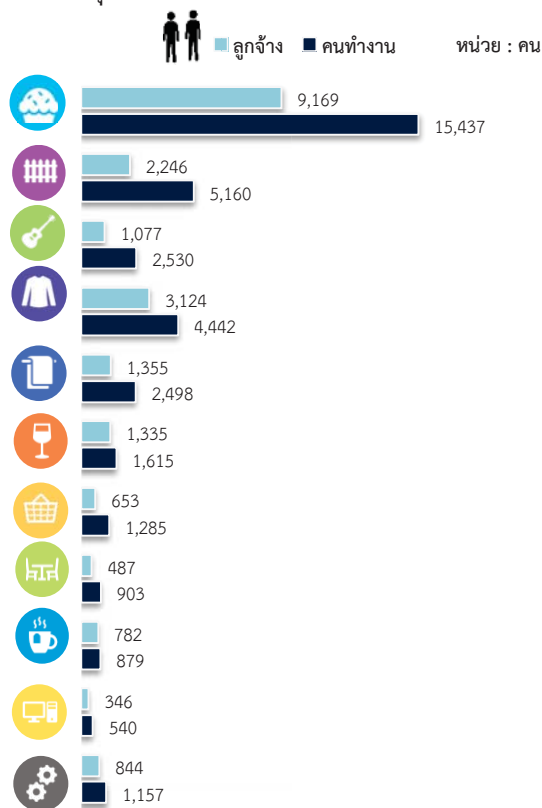

หมายเหตุ : คนทำงาน หมายถึง เจ้าของกิจการห้างหุ้นส่วน คนทำงานโดยไม่ได้รับค่าจ้าง เงินเดือนและลูกจ้าง

## ญ

### 10. ค่าตอบแทนแรงงาน

ในปี 2560 ลูกจ้างอุตสาหกรรมการผลิตที่ตั้งอยู่ในจังหวัดอุบลราชธานี ได้รับค่าตอบแทนแรงงานรวมทั้งสิ้น 1,057 ล้านบาท โดยลูกจ้างในอุตสาหกรรมการผลิตผลิตภัณฑ์อาหาร ได้รับค่าตอบแทนแรงงานมากที่สุด จำนวน 485 ล้านบาท รองลงมาอยู่ในการผลิตเสื้อผ้าเครื่องแต่งกาย ได้รับค่าตอบแทนแรงงาน 212 ล้านบาท การผลิตผลิตภัณฑ์อื่นๆ ที่ทำจากแร่โลหะ ได้รับค่าตอบแทนแรงงาน 97 ล้านบาท การผลิตผลิตภัณฑ์โลหะประดิษฐ์ (ยกเว้นเครื่องจักรและอุปกรณ์) ได้รับค่าตอบแทนแรงงาน 45 ล้านบาท การผลิตเครื่องดื่ม ได้รับค่าตอบแทนแรงงาน 43 ล้านบาท ตามลำดับ (ภาพที่ 10)

ภาพที่ 10 ค่าตอบแทนแรงงานของสถานประกอบการ  
อุตสาหกรรมการผลิต จำแนกตาม  
หมวดย่อยอุตสาหกรรม

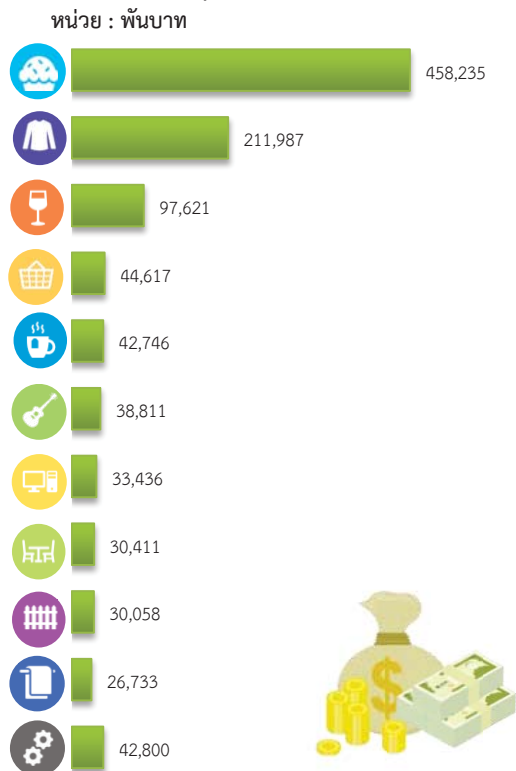

### 11. มูลค่าผลผลิต ค่าใช้จ่ายชั้นกลาง และมูลค่าเพิ่ม

การประกอบอุตสาหกรรมการผลิตของจังหวัดอุบลราชธานี มีมูลค่าผลผลิตรวมทั้งสิ้นประมาณ 20,868 ล้านบาท เป็นค่าใช้จ่ายชั้นกลางประมาณ 15,034 ล้านบาท และมีมูลค่าเพิ่มประมาณ 5,834 ล้านบาท หากพิจารณามูลค่าเพิ่มตามหมวดย่อยอุตสาหกรรม พบว่าอุตสาหกรรมการผลิตผลิตภัณฑ์อาหาร มีมูลค่าเพิ่ม 3,826 ล้านบาท (ร้อยละ 65.6) รองลงมา การผลิตผลิตภัณฑ์อื่นๆ ที่ทำจากแร่โลหะ มีมูลค่าเพิ่ม 514 ล้านบาท (ร้อยละ 8.8) การผลิตเสื้อผ้าเครื่องแต่งกาย มีมูลค่าเพิ่ม 321 ล้านบาท (ร้อยละ 5.5) การผลิตผลิตภัณฑ์โลหะประดิษฐ์ (ยกเว้น เครื่องจักรและอุปกรณ์) มีมูลค่าเพิ่ม 218 ล้านบาท (ร้อยละ 3.7) การผลิตเครื่องดื่ม มีมูลค่าเพิ่ม 176 ล้านบาท (ร้อยละ 3.0) การผลิตผลิตภัณฑ์อื่นๆ มีมูลค่าเพิ่ม 162 ล้านบาท (ร้อยละ 2.8) การพิมพ์และการผลิตซ้ำสื่อบันทึกข้อมูล มีมูลค่าเพิ่ม 141 ล้านบาท (ร้อยละ 2.4) การผลิตเฟอร์นิเจอร์ มีมูลค่าเพิ่ม 125 ล้านบาท (ร้อยละ 2.1) และการผลิตไม้และผลิตภัณฑ์จากไม้และไม้ก๊อก (ยกเว้นเฟอร์นิเจอร์) มีมูลค่าเพิ่ม 120 ล้านบาท (ร้อยละ 2.1) ตามลำดับ (ภาพที่ 11)

ภาพที่ 11 มูลค่าเพิ่มของสถานประกอบการอุตสาหกรรม  
การผลิต จำแนกตามหมวดย่อยอุตสาหกรรม



มูลค่าเพิ่ม คำนวณโดย มูลค่าผลผลิต หักด้วยค่าใช้จ่ายขั้นกลาง  
มูลค่าผลผลิต หมายถึง รายรับของสถานประกอบการในรอบปี 2559  
ค่าใช้จ่ายขั้นกลาง หมายถึง รายจ่ายที่ใช้ในการดำเนินการในขบวนการผลิตของ  
สถานประกอบการในรอบปี 2559

● ปัญหาในการดำเนินการ

สถานประกอบการอุตสาหกรรมการผลิต  
ประมาณร้อยละ 39.3 รายงานว่าไม่มีปัญหาในการ  
ดำเนินการ และร้อยละ 60.8 รายงานว่ามีปัญหาใน  
การดำเนินการ โดยปัญหาในการดำเนินการ  
5 อันดับแรก คือ ร้อยละ 44.6 รายงานว่ามีปัญหา  
เกี่ยวกับเศรษฐกิจไม่ดี/ชะลอตัว อันดับที่สอง ร้อยละ  
43.7 รายงานว่ามีปัญหาเกี่ยวกับต้นทุนในการผลิต  
สูงขึ้น อันดับที่สาม ร้อยละ 30.4 รายงานว่ามีปัญหา  
เกี่ยวกับคู่แข่งในอุตสาหกรรมมากขึ้น อันดับสี่  
ร้อยละ 20.9 รายงานว่ามีปัญหาเกี่ยวกับขาดเงิน  
ลงทุนและเงินหมุนเวียนในการประกอบ การ อันดับ  
ที่ 5 ร้อยละ 17.3 รายงานว่ามีปัญหาเกี่ยวกับตลาด  
อ้อมตัวไม่สามารถขยายฐานลูกค้าได้ (ภาพที่ 12)

ภาพที่ 12 ร้อยละของสถานประกอบการอุตสาหกรรม  
การผลิต จำแนกตามการมีปัญหาในการดำเนิน  
กิจการ 5 อันดับแรก



● ความช่วยเหลือที่ต้องการจากหน่วยงานของรัฐ

สถานประกอบการอุตสาหกรรมการผลิตในจังหวัดอุบลราชธานี รายงานว่าไม่ต้องการให้ภาครัฐช่วยเหลือร้อยละ 36.0 และร้อยละ 64.0 รายงานว่าต้องการให้ภาครัฐช่วยเหลือ โดยความต้องการให้รัฐช่วยเหลือ 5 อันดับแรก คือ ส่งเสริมการลงทุนให้แก่ผู้ประกอบการ ร้อยละ 49.0 รองลงมาคือ ลดต้นทุนการผลิต ร้อยละ 41.5 เพิ่มสภาพคล่องทางการเงิน ร้อยละ 26.8 ขยายตลาดรับซื้อผลผลิตส่งเสริมการส่งออก ร้อยละ 26.4 และ จัดหาแหล่งเงินกู้ดอกเบี้ยต่ำ ร้อยละ 23.6

ภาพที่ 13 ร้อยละของสถานประกอบการอุตสาหกรรมการผลิต จำแนกตามความต้องการให้ภาครัฐช่วยเหลือ 5 อันดับแรก

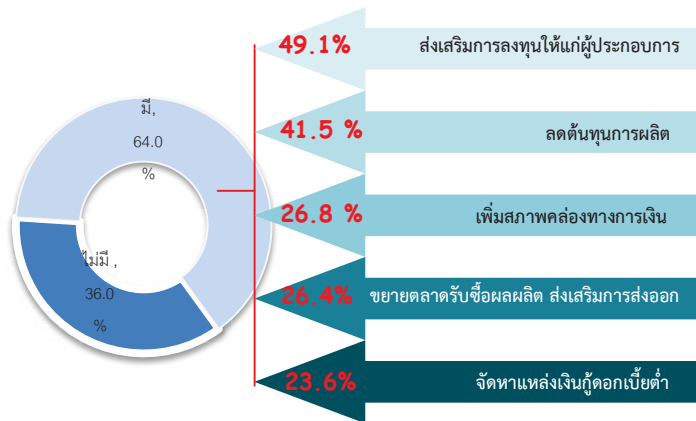

# สารบัญ

คำนำ

บทสรุปสำหรับผู้บริหาร

สารบัญแผนภาพ

สารบัญตาราง

บทที่ 1 บทนำ

- 1.1 ความเป็นมา
- 1.2 วัตถุประสงค์
- 1.3 ประโยชน์ที่คาดว่าจะได้รับ

บทที่ 2 ระเบียบวิธีสถิติ

- 2.1 ประชากรเป้าหมาย
- 2.2 เวลาอ้างอิง
- 2.3 คำนิยาม
- 2.4 แผนการสุ่มตัวอย่าง
- 2.5 รายการข้อมูลที่เก็บรวบรวม
- 2.6 การเก็บรวบรวมข้อมูลรายละเอียด
- 2.7 การประมวลผลข้อมูล
- 2.8 การปิดตัวเลข
- 2.9 ความคลาดเคลื่อนของข้อมูล
- 2.10 การนำเสนอผลข้อมูล

บทที่ 3 ผลการสำมะโน

- 3.1 ข้อมูลทั่วไปของสถานประกอบการอุตสาหกรรมการผลิต
- 3.2 ข้อมูลสถิติที่สำคัญจำแนกตามขนาดของสถานประกอบการและหมวดย่อยอุตสาหกรรม

ภาคผนวก

ภาคผนวก ก ตารางสถิติ

ตอนที่ 1 ข้อมูลทั่วไปของสถานประกอบการ

- จำแนกตามขนาดของสถานประกอบการ
- จำแนกตามหมวดย่อยอุตสาหกรรม

ตอนที่ 2 ข้อมูลการดำเนินงานกิจการของสถานประกอบการ

- จำแนกตามขนาดของสถานประกอบการ
- จำแนกตามหมวดย่อยอุตสาหกรรม

ภาคผนวก ข แผนการเลือกตัวอย่างและการประมาณผล

## สารบัญแนภาพ

		หน้า
ภาพที่ 1	จำนวนสถานประกอบการของข้อมูลพื้นฐาน จำแนกตามกิจกรรมทางเศรษฐกิจ	ฉ
ภาพที่ 2	ร้อยละของสถานประกอบการอุตสาหกรรมการผลิต จำแนกตามหมวดย่อยอุตสาหกรรม	ฉ
ภาพที่ 3	จำนวนสถานประกอบการอุตสาหกรรมการผลิต จำแนกตามขนาดของสถานประกอบการ (จำนวนคนทำงาน)	ช
ภาพที่ 4	ร้อยละของสถานประกอบการอุตสาหกรรมการผลิต จำแนกตามรูปแบบการตั้งตามกฎหมาย	ช
ภาพที่ 5	ร้อยละของสถานประกอบการอุตสาหกรรมการผลิต จำแนกตามรูปแบบการตั้งทางเศรษฐกิจ	ช
ภาพที่ 6	ร้อยละของสถานประกอบการอุตสาหกรรมการผลิต จำแนกตามระยะเวลาดำเนินกิจการ	ช
ภาพที่ 7	ร้อยละของสถานประกอบการอุตสาหกรรมการผลิต จำแนกตามทุนจดทะเบียน	ช
ภาพที่ 8	ร้อยละของสถานประกอบการอุตสาหกรรมการผลิต จำแนกตามอัตราการใช้กำลังการผลิต	ฉ
ภาพที่ 9	คนทำงานและลูกจ้างของสถานประกอบการอุตสาหกรรมการผลิต จำแนกตามหมวดย่อยอุตสาหกรรม	ฉ
ภาพที่ 10	ค่าตอบแทนแรงงานของสถานประกอบการอุตสาหกรรมการผลิต จำแนกตามหมวดย่อยอุตสาหกรรม	ญ
ภาพที่ 11	มูลค่าเพิ่มของสถานประกอบการอุตสาหกรรมการผลิต จำแนกตามหมวดย่อยอุตสาหกรรม	ฎ
ภาพที่ 12	ร้อยละของสถานประกอบการอุตสาหกรรมการผลิต จำแนกตามการมีปัญหาในการดำเนินกิจการ 5 อันดับแรก	ฎ
ภาพที่ 13	ร้อยละของสถานประกอบการอุตสาหกรรมการผลิต จำแนกตามความต้องการให้ภาครัฐช่วยเหลือ 5 อันดับแรก	ฎ

## สารบัญตาราง

		หน้า
ตาราง 3.1	จำนวนและร้อยละของสถานประกอบการอุตสาหกรรมการผลิต จำแนกตามอำเภอ	11
ตาราง 3.2	จำนวนและร้อยละของสถานประกอบการอุตสาหกรรมการผลิต จำแนกตาม หมวดย่อยอุตสาหกรรม	12
ตาราง 3.3	จำนวนและร้อยละสถานประกอบการอุตสาหกรรมการผลิต จำแนกตาม ลักษณะของสถานประกอบการ	13
ตาราง 3.4	คนทำงาน ลูกจ้าง และค่าตอบแทนแรงงาน จำแนกตามขนาดของ สถานประกอบการ และหมวดย่อยอุตสาหกรรม	15
ตาราง 3.5	มูลค่าผลผลิต ค่าใช้จ่ายขั้นกลางและมูลค่าเพิ่มของสถานประกอบการ อุตสาหกรรมการผลิต จำแนกตามขนาดของสถานประกอบการและหมวดย่อย อุตสาหกรรม	18
ตาราง 3.6	มูลค่าผลผลิต และมูลค่าเพิ่มเฉลี่ยต่อสถานประกอบการและต่อคนทำงาน จำแนกตามขนาดของสถานประกอบการ และหมวดย่อยอุตสาหกรรม	20



## บทที่ 1

### บทนำ

#### 1.1 ความเป็นมา

สำนักงานสถิติแห่งชาติ ได้จัดทำสำมะโนอุตสาหกรรมทุก 10 ปี ตามข้อเสนอแนะขององค์การสหประชาชาติ เพื่อให้ประเทศมีข้อมูลพื้นฐานที่สำคัญทางด้านอุตสาหกรรมการผลิตมาอย่างต่อเนื่อง เนื่องจากความผันผวนของเศรษฐกิจโลกทำให้โครงสร้างการดำเนินธุรกิจและอุตสาหกรรมมีการเปลี่ยนแปลงรวดเร็วทำให้หน่วยงานหลักด้านเศรษฐกิจของประเทศ ได้แก่ สำนักงานเศรษฐกิจอุตสาหกรรม กระทรวงอุตสาหกรรม สำนักงานคณะกรรมการพัฒนาการเศรษฐกิจและสังคมแห่งชาติ ธนาคารแห่งประเทศไทย และกระทรวงพาณิชย์ มีความจำเป็นต้องใช้ข้อมูลที่ทันสมัยเพื่อใช้ในการวิเคราะห์และติดตามสถานการณ์ด้านเศรษฐกิจของประเทศและภูมิภาค จึงขอให้สำนักงานสถิติแห่งชาติจัดทำสำมะโนอุตสาหกรรมจากทุก 10 ปี เป็นจัดทำทุก 5 ปี ประกอบกับประเทศต่างๆ ส่วนใหญ่ได้มีการจัดทำสำมะโนด้านเศรษฐกิจทุก 5 ปี โดยในปี 2555 สำนักงานสถิติแห่งชาติ ได้วางแผนปรับการจัดทำสำมะโนอุตสาหกรรมเป็นประจำทุก 5 ปี จึงบูรณาการดำเนินการไปพร้อมกับสำมะโนธุรกิจทางการค้าและธุรกิจทางการบริการ ภายใต้ชื่อ “สำมะโนธุรกิจและอุตสาหกรรม” ซึ่งสำมะโนอุตสาหกรรมจัดทำมาแล้ว 4 ครั้ง ในปี 2507 ปี 2540 ปี 2550 และ ปี 2555 สำหรับในปี 2560 จะครบรอบ 5 ปี ในการจัดทำสำมะโนอุตสาหกรรมซึ่งนับเป็นครั้งที่ 5 ของประเทศไทย

สำหรับการจัดทำสำมะโนอุตสาหกรรม พ.ศ. 2560 ได้กำหนดแผนการดำเนินงานเป็น 2 ขั้นตอน คือ ขั้นการเก็บรวบรวมข้อมูลพื้นฐานหรือการนับจุดสถานประกอบการทุกประเภท ดำเนินการในปี 2559 และขั้นการเก็บรวบรวมข้อมูลรายละเอียดหรือการแจงนับ สถานประกอบการในอุตสาหกรรมการผลิต ซึ่งดำเนินการในปี 2560

#### 1.2 วัตถุประสงค์

1.2.1 เพื่อเก็บรวบรวมข้อมูลพื้นฐานที่แสดงให้เห็นโครงสร้าง และการกระจายตัวของสถานประกอบการประเภทต่างๆ เช่น สถานประกอบการธุรกิจทางการค้า ธุรกิจทางการบริการ อุตสาหกรรมการผลิต การก่อสร้าง การขนส่งทางบก สถานที่เก็บสินค้า กิจกรรมด้านข้อมูลข่าวสารและการสื่อสาร และโรงพยาบาลเอกชน เป็นต้น

1.2.2 เพื่อเก็บรวบรวมรายละเอียดการดำเนินงานของสถานประกอบการเกี่ยวกับจำนวนและขนาดของสถานประกอบการ ประเภทอุตสาหกรรม จำนวนคนทำงาน ลูกจ้าง ค่าตอบแทนแรงงาน ค่าใช้จ่ายในการผลิต และดำเนินงาน มูลค่าขายผลผลิตและรายรับ ส่วนเปลี่ยนแปลงของวัตถุดิบ และสินค้าคงเหลือมูลค่าสินทรัพย์ถาวรของสถานประกอบการ และข้อมูลอื่นๆ ที่เกี่ยวข้องกับอุตสาหกรรมการผลิต

#### 1.3 ประโยชน์ที่คาดว่าจะได้รับ

ข้อมูลที่ได้จะเป็นประโยชน์สำหรับผู้ใช้อข้อมูลทั้งในภาครัฐและเอกชน ดังนี้

##### ภาครัฐ :

1.3.1 ใช้ในการวางแผนและกำหนดนโยบายพัฒนาเศรษฐกิจด้านอุตสาหกรรมการผลิต ทั้งในระดับประเทศและระดับท้องถิ่น เพื่อเสริมสร้างศักยภาพของอุตสาหกรรมให้สามารถแข่งขันได้ในเวทีการค้าโลก

1.3.2 ใช้ในการจัดทำดัชนีชี้วัดภาวะเศรษฐกิจและภาวะการดำเนินกิจการ เช่น ผลิตภัณท์มวลรวม ตารางปัจจัยการผลิตและผลผลิตของประเทศ สัดส่วนแรงงานในภาคการผลิต การบริการ เป็นต้น

1.3.3 ใช้ในการจัดทำแผนวิเคราะห์สถานการณ์ในการส่งเสริมวิสาหกิจขนาดกลางและขนาดย่อมของประเทศ

1.3.4 ใช้ประกอบการพิจารณากำหนดนโยบาย ออกกฎหมายและมาตรการต่างๆ เพื่อส่งเสริมและกำหนดทิศทางการประกอบธุรกิจทางการค้า ธุรกิจทางการบริการ และอุตสาหกรรมการผลิต ให้เป็นไปตามแนวนโยบายที่กำหนดไว้

1.3.5 เป็นข้อมูลพื้นฐานในการวางแผนจัดท่าโครงสร้างพื้นฐาน (Infrastructure) เพื่อสนับสนุนอุตสาหกรรมการผลิตของประเทศ

1.3.6 ใช้ในการพัฒนาระบบข้อมูลเพื่อการวางแผนเตือนภัยทางเศรษฐกิจและสังคม

1.3.7 ใช้ประโยชน์ในทางสถิติเพื่อจัดทำกรอบตัวอย่าง สำหรับการเก็บรวบรวมข้อมูลจากสถานประกอบการของหน่วยสถิติต่างๆ

**ภาคเอกชน :**

1.3.8 ผู้ประกอบการใช้ข้อมูลพื้นฐานและข้อมูลการดำเนินงาน เป็นเครื่องมือสำหรับการวิเคราะห์สถานการณ์ด้านเศรษฐกิจ รวมทั้งการวางแผนตัดสินใจเกี่ยวกับการลงทุนขยายกิจการ/สาขา บริหารและควบคุมการดำเนินงานในด้านต่างๆ ให้มีประสิทธิภาพยิ่งขึ้น

1.3.9 ใช้ข้อมูลเป็นมาตรฐานเพื่อเปรียบเทียบผลการดำเนินงานของตนเองกับกิจการอื่นๆ ในอุตสาหกรรมประเภทเดียวกันหรือขนาดต่างๆ

1.3.10 สำหรับนักวิชาการ นักวิจัย และสถาบันการศึกษา นำไปศึกษาวิเคราะห์ต่อยอดสร้างนวัตกรรม เพื่อสนับสนุน ส่งเสริม และพัฒนาธุรกิจทางการค้า ธุรกิจทางการบริการและอุตสาหกรรมการผลิตที่อยู่ในความสนใจและเรื่องต่างๆ ที่เกี่ยวข้อง

## บทที่ 2 ระเบียบวิธีสถิติ

### 2.1 ประชากรเป้าหมาย

สถานประกอบการที่อยู่ในขอบข่ายสำมะโนครั้งนี้ ได้แก่ สถานประกอบการทั่วประเทศที่ดำเนินกิจกรรมเกี่ยวกับการผลิต การจัดหา การจัดการและการบำบัดน้ำเสีย ของเสีย และสิ่งปฏิกูล และการจัดพิมพ์จำหน่ายหรือเผยแพร่ ตามการจัดประเภทมาตรฐานอุตสาหกรรมประเทศไทย ปี 2552 (Thailand Standard Industrial Classification: TSIC-2009)

คัมรวมสถานประกอบการอุตสาหกรรมการผลิตทุกแห่งที่ตั้งอยู่ในเขตเทศบาลและนอกเขตเทศบาลทั่วประเทศ

### 2.2 เวลาอ้างอิง

ข้อมูลเกี่ยวกับจำนวนและลักษณะต่างๆ ของสถานประกอบการที่เก็บรวบรวมเป็นข้อมูลของสถานประกอบการที่ดำเนินกิจการใน ปี 2559 (การดำเนินกิจการระหว่าง 1 มกราคม ถึง 31 ธันวาคม 2559)

### 2.3 คำนิยาม

**2.3.1 สถานประกอบการอุตสาหกรรมการผลิต** หมายถึง สถานประกอบการที่ดำเนินกิจการเกี่ยวกับการผลิต ซึ่งหมายถึงการเปลี่ยนรูปวัตถุให้เป็นผลิตภัณฑ์ชนิดใหม่ด้วยเครื่องจักรหรือเคมีภัณฑ์ โดยไม่คำนึงถึงว่างานนั้นทำด้วยเครื่องจักรหรือด้วยมือ หรือทำในโรงงาน โรงซ่อมหรือเคหะสถาน หรือผลิตภัณฑ์นั้นขายส่งหรือขายปลีกก็ตาม การประกอบชิ้นส่วนของผลิตภัณฑ์นับว่าเป็นการผลิตด้วย

**2.3.2 การจำแนกประเภทอุตสาหกรรมการผลิต** ในการจัดทำสำมะโนอุตสาหกรรม พ.ศ. 2560 ได้จำแนกประเภทอุตสาหกรรมการผลิตที่จัดอยู่ในประเภท C E และ J เฉพาะหมวดย่อย 58 การจัดทำแนกโครงสร้างประเภทอุตสาหกรรมการผลิต เป็นดังนี้

**หมวดย่อยอุตสาหกรรม** ได้แก่ กลุ่มอุตสาหกรรม ซึ่งแบ่งเป็นกลุ่มย่อยจากหมวดใหญ่ และใช้แทนด้วยเลขรหัส 2 ตัวแรก ตั้งแต่รหัส 10 - 33 37 - 39 และ 58 รวม 28 หมวดย่อย

**หมู่ใหญ่อุตสาหกรรม** ได้แก่ กลุ่มอุตสาหกรรม ซึ่งแบ่งเป็นกลุ่มย่อยจากหมวดย่อยอุตสาหกรรม และใช้แทนด้วยเลขรหัส 3 ตัวแรก ตั้งแต่รหัส 101 - 332 370 - 390 และ 581 - 582 รวม 78 หมู่ใหญ่

**หมู่ย่อยอุตสาหกรรม** ได้แก่ กลุ่มอุตสาหกรรม ซึ่งแบ่งเป็นกลุ่มย่อยจากหมู่ใหญ่อุตสาหกรรม และใช้แทนด้วยเลขรหัส 4 ตัวแรก ตั้งแต่รหัส 1011 - 3320 3700 - 3900 และ 5811 - 5820 รวม 164 หมู่ย่อย

**กิจกรรมอุตสาหกรรม** ได้แก่ กลุ่มอุตสาหกรรมที่ย่อยที่สุด และใช้แทนด้วยเลขรหัส 5 ตัวแรก ตั้งแต่รหัส 10111 - 33200 37000 - 39000 และ 58111 - 58203 รวม 409 กิจกรรม

### 2.3.3 รูปแบบการจัดตั้งตามกฎหมาย

1) ส่วนบุคคล ห้างหุ้นส่วนสามัญที่ไม่เป็นนิติบุคคล หมายถึง สถานประกอบการที่มีเจ้าของเป็นบุคคลธรรมดา คนเดียวหรือหลายคนรวมกัน และให้หมายรวมถึงห้างหุ้นส่วนสามัญที่ไม่จดทะเบียนเป็นนิติบุคคลด้วย

2) ห้างหุ้นส่วนสามัญนิติบุคคล  
ห้างหุ้นส่วนจำกัด หมายถึง สถานประกอบการที่  
จัดตั้งขึ้น โดยมีบุคคลตั้งแต่ 2 คนขึ้นไปรวมทุนกัน  
เพื่อประกอบการผลิตและมีความรับผิดชอบ  
ร่วมกัน โดยการจดทะเบียนตามกฎหมาย

3) บริษัทจำกัด บริษัทจำกัด  
(มหาชน)

- บริษัทจำกัด หมายถึง สถาน  
ประกอบการที่จัดตั้งขึ้นโดยผู้ริเริ่มคณะหนึ่ง และ  
ได้จดทะเบียนถูกต้องตามกฎหมาย โดยมีผู้ริเริ่ม  
ดำเนินการอย่างน้อย 3 คนขึ้นไป

- บริษัทจำกัด (มหาชน) หมายถึง  
สถานประกอบการที่จัดตั้งขึ้นโดยการจดทะเบียน  
จัดตั้งบริษัท การควบบริษัท หรือการแปรสภาพ  
บริษัท และวัตถุประสงค์ที่จะขายหุ้นต่อประชาชน  
โดยมีผู้ริเริ่มดำเนินการตั้งแต่ 15 คนขึ้นไป

4) ส่วนราชการ รัฐวิสาหกิจ หมายถึง  
สถานประกอบการที่รัฐบาลเป็นเจ้าของหรือมีทุน  
อยู่ด้วยไม่น้อยกว่าร้อยละ 50 ของทุนทั้งหมด  
ในที่นี้หมายรวมถึงสถานประกอบการที่ดำเนินการ  
โดยรัฐบาลด้วย ได้แก่ เรือรบ โรงฆ่าสัตว์ เป็นต้น

5) สหกรณ์ หมายถึง สถาน  
ประกอบการที่จัดตั้งขึ้นในรูปของสหกรณ์ โดย  
จดทะเบียนถูกต้องตามกฎหมายว่าด้วยสหกรณ์  
โดยมีผู้ก่อตั้งไม่น้อยกว่า 10 คน

6) กลุ่มแม่บ้าน หมายถึง กลุ่มที่เกิด  
จากความต้องการของสมาชิกที่มารวมกลุ่มกัน  
ขึ้นมา เพื่อตอบสนองความต้องการของสมาชิกได้  
อย่างมีประสิทธิภาพ มีแนวคิดสร้างสรรค์กลุ่มเพื่อ  
ยกระดับความเป็นอยู่ของสมาชิกให้ดียิ่งขึ้น  
ทั้งคุณภาพชีวิต สิ่งแวดล้อม เศรษฐกิจและสังคม  
โดยใช้หลักการทำงานแบบมีส่วนร่วม คือร่วมคิด  
ร่วมทำ ร่วมตัดสินใจและร่วมพัฒนาสมาชิก

7) สมาคม หมายถึง การก่อตั้ง  
สมาคมเพื่อกระทำการใดๆ อันมีลักษณะต่อเนื่อง  
ร่วมกันและมีใช่เป็นการหากำไรหรือรายได้มา  
แบ่งปันกัน ต้องมีข้อบังคับและจดทะเบียนตาม  
บทบัญญัติแห่งประมวลกฎหมายนี้ โดยมีผู้ริเริ่ม  
ก่อตั้ง 3 คน

8) มูลนิธิ หมายถึง ทรัพย์สินที่จัดสรร  
ไว้โดยเฉพาะสำหรับวัตถุประสงค์เพื่อการกุศล  
สาธารณะ การศาสนา ศิลปะ วิทยาศาสตร์  
วรรณคดี การศึกษา หรือเพื่อสาธารณประโยชน์  
อย่างอื่น โดยมีได้มุ่งหาประโยชน์มาแบ่งปันกัน  
และการจัดการทรัพย์สินของมูลนิธิ ต้องมิใช่เป็น  
การหาผลประโยชน์เพื่อบุคคลใด

9) อื่นๆ หมายถึง สถานประกอบการที่  
จัดตั้งในรูปแบบอื่นๆ นอกจากที่กล่าวข้างต้น เช่น  
สโมสร ชมรมต่างๆ เป็นต้น

### 2.3.4 รูปแบบการจัดตั้งทางเศรษฐกิจ

1) สำนักงานแห่งเดียว หมายถึง  
สถานประกอบการที่ไม่เป็นสาขาหรือหน่วยย่อย  
ของสถานประกอบการอื่น และไม่มีสาขาหรือ  
หน่วยงานย่อยอื่น

2) สำนักงานใหญ่ หมายถึง สถาน  
ประกอบการที่เป็นเจ้าของและควบคุมกิจการของ  
สถานประกอบการอื่นที่เป็นสำนักงานสาขาหรือ  
หน่วยงานย่อย

3) สำนักงานสาขา หมายถึง สถาน  
ประกอบการที่เป็นสาขาหรือหน่วยงานย่อยของ  
สถานประกอบการอื่นที่เป็นสำนักงานใหญ่

### 2.3.5 ทุนจดทะเบียน หรือทุนรับอนุญาต

หมายถึง ทุนดำเนินการซึ่งผู้ริเริ่มก่อการได้ระบุนำ  
เมื่อจดทะเบียนจัดตั้งเป็นนิติบุคคล หรือทุนที่ได้รับ  
อนุญาตเมื่อขอจัดตั้งเป็นนิติบุคคล ทุนนี้ไม่ได้แสดง  
ถึงเงินที่ได้รับจากผู้ถือหุ้น แต่เป็นการแสดงถึง  
ความประสงค์ของผู้ริเริ่มก่อการว่าจะมีทุน  
ดำเนินการเป็นจำนวนเงินเท่าใด

### 2.3.6 อัตราการใช้กำลังการผลิต

หมายถึง สัดส่วนระหว่างปริมาณผลผลิตจริงกับ  
กำลังการผลิตสูงสุด ที่สามารถผลิตได้ในช่วงเวลา  
หนึ่ง คำนวณโดยปริมาณการผลิตจริงหารด้วย  
กำลังการผลิต

**2.3.7 คนทำงาน** หมายถึง คนที่ทำงานในสถานประกอบการ**ทั้งที่ได้รับเงินเดือนและไม่ได้รับเงินเดือน** ที่สถานประกอบการมีอยู่ตามปกติ รวมทั้งผู้ที่ปกติทำงานอยู่ในสถานประกอบการแห่งนี้ แต่ในวันดังกล่าวไม่ได้มาทำงาน เนื่องจากเจ็บป่วย ลาหยุดพักผ่อน โดยได้รับค่าจ้าง/เงินเดือน

#### คนทำงาน ประกอบด้วย

1) คนทำงานโดยไม่ได้รับค่าจ้างเงินเดือน หมายถึง เจ้าของกิจการหรือหุ้นส่วนที่ทำงานให้สถานประกอบการ โดยไม่ได้รับค่าจ้างเงินเดือน และผู้ที่อาศัยอยู่ในครัวเรือนของเจ้าของกิจการ หรือหุ้นส่วน หรือบุคคลอื่น ที่ทำงานให้กับสถานประกอบการอย่างน้อยสัปดาห์ละ 20 ชั่วโมง โดยไม่ได้รับค่าจ้าง เงินเดือน เป็นประจำ

2) ลูกจ้างในกรรมวิธีการผลิต หมายถึง ลูกจ้างทั้งหมดที่ทำงานเกี่ยวข้องโดยตรงกับการผลิตในขั้นตอนต่างๆ หรือกิจกรรมที่เกี่ยวข้องกับการผลิต โดยได้รับค่าจ้างเงินเดือน

- ผู้ปฏิบัติงานมีฝีมือ หมายถึงผู้ที่ทำงานด้านการผลิตซึ่งเคยได้รับการฝึกฝนอบรมมาก่อนอย่างน้อย 3 เดือน หรือผู้มีประสบการณ์ในการทำงาน 5 ปีขึ้นไปในงานเฉพาะที่ทำอยู่ เช่น ช่างนาฏงานดูแลเครื่องจักร ผู้ผลิต หรือติดตั้งอุปกรณ์ ผู้เดินเครื่องจักร ผู้ประกอบชิ้นส่วนต่างๆ เป็นต้น

- ผู้ปฏิบัติงานไม่มีฝีมือ หมายถึงผู้ที่ทำงานด้านการผลิตที่ได้รับการฝึกงานก่อนปฏิบัติงานน้อยกว่า 2 สัปดาห์ เช่น พนักงานทำความสะอาดเครื่องจักร

3) ลูกจ้างอื่นๆ หมายถึง ลูกจ้างทั้งหมดนอกเหนือจากลูกจ้างในกรรมวิธีการผลิต รวมถึงผู้ปฏิบัติงานนักบริหาร นักวิชาการ เสมียน พนักงาน เช่น ผู้จัดการ ผู้อำนวยการ และกรรมการบริหารที่ได้รับค่าจ้าง เงินเดือน ผู้ปฏิบัติงานในห้องทดลองและนักวิจัย พนักงานพิมพ์ดีด พนักงานบัญชี และพนักงานขาย เป็นต้น

#### ไม่รวมคนทำงาน ดังต่อไปนี้

- ผู้บริหารหรือผู้ถือหุ้นที่ได้รับเบี้ยประชุมเป็นครั้งคราว

- คนทำงานของสถานประกอบการอื่นที่มาปฏิบัติงานประจำที่สถานประกอบการแห่งนี้

- คนทำงานที่รีบงานไปทำที่บ้านแล้วนำมาส่งโดยไม่ได้ลงทุนซื้อวัสดุ อุปกรณ์ (หรือถ้ามีการใช้เครื่องมือส่วนตัวเล็กน้อยได้ เช่น มีด เข็ม ด้าย)

- คนงานที่ทำงานเป็นระยะเวลานาน เช่น ลาไปราชการทหาร

- คนที่สถานประกอบการจ้างมาทำงานเฉพาะอย่างเป็นครั้งคราว เช่น กรรมกรที่จ้างมาขนของ พนักงานเดินตลาดหรือตัวแทนขายที่ไม่มีเงินเดือนประจำ

- ลูกจ้างเช่าหรือแรงงานเช่า หมายถึง ลูกจ้างเฉพาะหรืออยู่ในกระบวนการผลิตที่ส่งตัวจากสำนักจัดหางานหรือองค์กรที่คล้ายคลึงกัน ให้แก่สถานประกอบการในอุตสาหกรรมการผลิต สำนักจัดหางานดังกล่าวไม่มีหน้าที่บังคับบัญชาลูกจ้างซึ่งอยู่ภายใต้การควบคุม (การสั่งการหรือการบังคับบัญชา) ของลูกจ้างของสำนักจัดหางาน ลูกจ้างเช่นนี้จะมีชื่อในบัญชีเงินเดือนของสำนักจัดหางาน ไม่ใช่ของสถานประกอบการ ข้อมูลเกี่ยวกับแรงงานเช่า จะเป็นประโยชน์สำหรับการวิเคราะห์ผลผลิตภาพแรงงานของหน่วยอุตสาหกรรมที่ทำการผลิต ซึ่งมีการป้อนแรงงานเช่าเป็นวัตถุดิบในการผลิตที่แท้จริง **แรงงานต่อไปไม่จัดอยู่ในหมวดแรงงานเช่า**

- เจ้าหน้าที่ชั่วคราวที่ได้รับจากบริการจัดหาเจ้าหน้าที่

- ผู้รับเหมา ผู้รับเหมาช่วงหรือผู้รับเหมาอิสระ

- บริการที่อยู่ใต้การบริหารจัดการ เช่น แม่บ้าน พนักงานรักษาความปลอดภัย บริการปรับปรุงภูมิทัศน์

- บริการวิชาชีพหรือบริการด้านเทคนิคที่ซื้อมาจากกิจการอื่น เช่น บริการที่ปรึกษาด้านซอฟต์แวร์ การจัดทำโปรแกรมคอมพิวเตอร์ บริการด้านวิศวกรรมหรือบริการด้านบัญชี

### 2.3.8 ค่าตอบแทนแรงงาน

1) ค่าจ้าง เงินเดือน หมายถึง เงินที่นายจ้างหรือสถานประกอบการจ่ายให้ลูกจ้างระหว่างเดือนมกราคม - เดือนธันวาคม 2559 (ก่อนหักภาษีเงินได้บุคคลธรรมดา เงินสมทบกองทุนประกันสังคมในส่วนของลูกจ้างต้องจ่ายค่าประกันชีวิต และรายจ่ายอื่นๆ ของลูกจ้าง) ตามข้อตกลงการจ้างแรงงาน โดยอาจจ่ายตามเงื่อนไขของระยะเวลา หรือจ่ายตามปริมาณงาน

2) ค่าล่วงเวลา โบนัส เงินรางวัลพิเศษ เงินเพิ่มค่าครองชีพ ค่านายหน้า หมายถึง เงินนอกเหนือจากค่าจ้าง เงินเดือนที่สถานประกอบการจ่ายให้แก่ลูกจ้างเป็นค่าตอบแทนในการทำงาน

3) สวัสดิการและผลประโยชน์ตอบแทนอื่นๆ หมายถึง ผลประโยชน์ตอบแทนแรงงานที่นายจ้างหรือสถานประกอบการจ่าย หรือบริการให้แก่ลูกจ้าง ได้แก่ ค่าตอบแทนแรงงานที่จ่ายเป็นสิ่งของหรือผลผลิต และสวัสดิการที่นายจ้างจัดหาหรือบริการลูกจ้าง เช่น อาหาร เครื่องดื่ม บ้านพัก คนงาน ค่าเช่าบ้าน ค่าซ่อมแซมที่อยู่อาศัย ค่ารักษาพยาบาล บริการดูแลบุตร พาหนะรับส่งมาทำงาน บันเทิงหรือนันทนาการต่างๆ ที่จัดให้ลูกจ้าง เป็นต้น **ทั้งนี้ไม่รวมเสื้อผ้า เครื่องแบบที่ใช้เฉพาะในการปฏิบัติงาน (ค่าเสื้อผ้า เครื่องแบบที่ใช้เฉพาะในการปฏิบัติงาน ถือเป็นค่าใช้จ่ายอื่นๆ ของสถานประกอบการ)**

4) เงินที่สถานประกอบการจ่ายสมทบเข้ากองทุนเพื่อการประกันสังคม ฯลฯ หมายถึง เงินที่สถานประกอบการจ่ายสมทบเข้ากองทุนเพื่อการประกันสังคมของทั้งรัฐบาลและเอกชน เพื่อมิให้ลูกจ้างได้รับความเดือดร้อนเมื่อ

ต้องขาดรายได้ไปบางส่วนหรือทั้งหมดอันเนื่องมาจากการเจ็บป่วยหรือประสบอันตรายทั้งในและนอกเวลาทำงาน การคลอดบุตร ทูพพลภาพ การว่างงาน ชราภาพ และเสียชีวิต เงินดังกล่าว เช่น เงินสมทบกองทุนประกันสังคม กองทุนเงินทดแทน กองทุนสำรองเลี้ยงชีพ เป็นต้น

2.3.9. ค่าซื้อวัตถุดิบและวัสดุประกอบที่ใช้ในการผลิต หมายถึง มูลค่าของวัตถุดิบและส่วนประกอบที่สถานประกอบการจัดซื้อ หรือได้รับมาจากสำนักงานใหญ่ ในระหว่างเดือนมกราคม - เดือนธันวาคม 2559 เพื่อใช้ในการผลิต โดยสถานประกอบการเอง หรือจ้างสถานประกอบการอื่นหรือผู้อื่นทำการผลิต มูลค่าดังกล่าวเป็นมูลค่าที่นำส่งถึงสถานประกอบการ ซึ่งรวมค่าภาษีขาเข้า ค่าขนส่ง ค่าประกันภัย ค่าบรรจุหีบห่อ เป็นต้น

2.3.10. ค่าเชื้อเพลิง หมายถึง มูลค่าของเชื้อเพลิงทุกชนิดที่ซื้อมา เพื่อใช้เป็นเชื้อเพลิงสำหรับพลังงานและความร้อน **ไม่รวม เชื้อเพลิงที่เป็นส่วนประกอบของผลิตภัณฑ์ หรือที่ใช้ในการผลิตกระแสไฟฟ้า หรือเชื้อเพลิงที่ได้จากผลพลอยได้ของกิจกรรมการผลิต เช่น ขี้เถ้า** เป็นต้น

2.3.11. ค่าไฟฟ้าที่ใช้ในการผลิต คือ มูลค่าไฟฟ้าทั้งหมดที่สถานประกอบการซื้อมาระหว่างเดือนมกราคม - เดือนธันวาคม 2559 รวมทั้งค่าไฟฟ้าที่ได้รับจากหน่วยพลังงานของสถานประกอบการอื่นแต่อยู่ในเครือข่ายเดียวกัน โดยจะต้องประมาณมูลค่าเหมือนกับการซื้อขายโดยปกติ



**2.3.12. ค่าใช้จ่ายในการบำรุงรักษาและซ่อมแซมเครื่องจักร เครื่องมือฯ** หมายถึง มูลค่าของค่าใช้จ่ายทั้งหมดที่ใช้ในการซ่อมแซมและบำรุงอาคาร และสินทรัพย์ถาวรอื่น เพื่อให้อยู่ในสภาพที่ดีใช้งานต่อไปได้ ทั้งนี้ให้รวมค่าใช้จ่ายในการบำรุงรักษา ซ่อมแซมที่จัดทำโดยสถานประกอบการที่อยู่ในเครือเดียวกันและให้ประมาณมูลค่าในการซ่อมแซมเหมือนกับการว่าจ้างสถานประกอบการอื่นหรือผู้อื่น

**2.3.13. ค่าซื้อสินค้าที่ซื้อมาจำหน่ายในสภาพเดิม** หมายถึง มูลค่าในการซื้อสินค้าเพื่อนำมาจำหน่ายในสภาพเดิม โดยไม่มีการเปลี่ยนแปลงสภาพ

**2.3.14. ค่าจ้างเหมาจ่ายให้สถานประกอบการอื่นผลิตสินค้าให้** โดยสถานประกอบการจัดหาวัสดุให้ หมายถึง จำนวนเงินที่จ่ายเป็นค่าจ้างให้กับสถานประกอบการอื่น เพื่อทำการผลิตสินค้า โดยวัตถุดิบและส่วนประกอบในการผลิตเป็นของสถานประกอบการผู้จ้าง

**2.3.15. ค่าธรรมเนียมที่จ่ายสำหรับลูกจ้าง (แรงงานเช่า)** หมายถึง ค่าตอบแทนแรงงานของลูกจ้างเช่าที่สถานประกอบการผลิตจ่ายให้กับสำนักจัดหางาน

**2.3.16. วัตถุดิบและสินค้าคงเหลือ** หมายถึง มูลค่าของวัตถุดิบและวัสดุประกอบที่ใช้ในการผลิตและสินค้าคงเหลือซึ่งสถานประกอบการเป็นเจ้าของหรือควบคุมดูแลอยู่ ณ วันที่ 1 มกราคม และ วันที่ 31 ธันวาคม 2559 วัตถุดิบและสินค้าคงเหลือเหล่านี้อาจจะเก็บไว้ที่สถานประกอบการ หรือที่หน่วยงานช่วยเสริม หรือที่โกดังสินค้า

มูลค่าคงเหลือต้นปี คือ มูลค่าของสินค้า วัตถุดิบ และวัสดุประกอบฯ ที่เหลือมาจากปีก่อนเมื่อ 1 มกราคม 2559

มูลค่าคงเหลือปลายปี คือ มูลค่าของสินค้า วัตถุดิบและวัสดุประกอบฯ ที่เหลืออยู่เมื่อ 31 ธันวาคม 2559

**2.3.17. ส่วนเปลี่ยนแปลงมูลค่าสินค้า วัตถุดิบและวัสดุประกอบฯ คงเหลือ** หมายถึง ผลต่างระหว่างมูลค่าคงเหลือปลายปีและมูลค่าคงเหลือต้นปี (มูลค่าปลายปี – มูลค่าต้นปี)

**2.3.18. ค่าใช้จ่ายในการบริหารและดำเนินการของสถานประกอบการ** หมายถึง ค่าใช้จ่ายในการดำเนินกิจการต่างๆ ของสถานประกอบการ เช่น ค่าเช่าที่ดิน ค่าเช่าอาคารและที่ดิน ค่าเสื่อมราคาสินทรัพย์ถาวรทุกประเภท ค่าน้ำประปา ค่าไฟฟ้า (ไม่รวมค่าไฟฟ้าที่ใช้ในการผลิต) ค่าไปรษณีย์ ค่าโทรเลข ค่าโทรศัพท์ ค่าทำบัญชี ค่าปรึกษา ค่าดอกเบี้ยจ่าย หนี้สูญ ค่าภาษี ค่าโฆษณา ค่านายหน้า และอื่นๆ เป็นต้น

**2.3.19. มูลค่าขายผลผลิต** หมายถึง มูลค่าการจำหน่ายผลิตภัณฑ์ที่สถานประกอบการผลิตขึ้นเองและ/หรือที่สถานประกอบการอื่นผลิตให้ โดยสถานประกอบการเป็นผู้จ่ายค่าวัสดุและวัสดุประกอบที่ใช้ในการผลิตในระหว่างเดือนมกราคม – เดือนธันวาคม 2559 ทั้งนี้ให้รวมมูลค่าผลผลิตที่สถานประกอบการผลิตเพื่อใช้เอง หรือให้คนทำงาน เป็นส่วนหนึ่งของค่าตอบแทนแรงงาน ผลผลิตที่จัดส่งให้สำนักงานใหญ่ สำนักงานสาขา หรือสำนักงานขายของโรงงาน และรายรับจากการขายผลพลอยได้และเศษวัสดุ

**2.3.20. รายรับจากการขายสินค้าที่ซื้อมาจำหน่ายในสภาพเดิม** หมายถึง จำนวนเงินที่สถานประกอบการได้รับจากการขายสินค้าที่ซื้อมาจำหน่าย โดยไม่มีการเปลี่ยนแปลงสภาพ



**2.3.21. รายรับจากการรับจ้างเหมาทำการผลิตสินค้าให้สถานประกอบการอื่น** โดยสถานประกอบการเป็นผู้จัดหาวัสดุให้ หมายถึง จำนวนเงินที่ได้รับจากผู้จ้างในการรับจ้างเหมาทำการผลิตสินค้า โดยผู้จ้างจัดหาวัสดุให้ ถ้าเป็นการรับจ้างเหมาผลิตสินค้าให้สถานประกอบการในเครือเดียวกันให้คิดค่าบริการในการผลิตตามราคาตลาด หรือคิดจากค่าใช้จ่ายต่างๆ ที่เกิดขึ้นจริงในกระบวนการผลิต **โดยไม่รวมค่าวัสดุที่ผู้จ้างจัดหาให้**

**2.3.22. รายรับจากการให้บริการบำรุงรักษา ซ่อมแซมและติดตั้งให้แก่สถานประกอบการอื่น** หมายถึง จำนวนเงินที่สถานประกอบการได้รับจากการให้บริการ บำรุงรักษา ซ่อมแซมและติดตั้งเครื่องจักรหรือโรงงานให้กับสถานประกอบการอื่นหรือลูกค้า สำหรับค่าบริการในการให้บริการแก่สถานประกอบการอื่นในเครือเดียวกัน ให้คิดมูลค่าการบริการโดยรวมค่าแรงงาน ค่าดำเนินการ และค่าวัสดุที่ใช้ในการให้บริการ

**2.3.23. รายรับอื่นๆ** หมายถึง มูลค่ารายรับอื่นๆ ของสถานประกอบการ เช่น รายรับจากการขายกากของเสียหรือวัสดุเหลือใช้ของสถานประกอบการ และค่าขายกระแสไฟฟ้า เป็นต้น

**2.3.24. มูลค่าตามบัญชีของสินทรัพย์ถาวร** หมายถึง มูลค่าสุทธิของสินทรัพย์ถาวรตามบัญชีเมื่อได้หักค่าเสื่อมราคา ค่าสึกหรอตามระยะเวลาการใช้จนถึงวันสิ้นปี สินทรัพย์ถาวร ได้แก่ ที่ดิน อาคาร เครื่องจักรและเครื่องมือ ยานพาหนะ เครื่องใช้สำนักงาน เป็นต้น มูลค่าสินทรัพย์ถาวรรวมถึงมูลค่าการต่อเติมดัดแปลง และปรับปรุงสินทรัพย์ถาวรในระหว่างเดือนมกราคม – เดือนธันวาคม 2559 เพื่อยืดอายุการใช้งาน หรือเพิ่มประสิทธิภาพการทำงาน

### 2.3.25. มูลค่าเพิ่ม

คำนวณโดย : มูลค่าเพิ่ม = มูลค่าผลผลิต - ค่าใช้จ่ายชั้นกลาง

**มูลค่าผลผลิต** หมายถึง รายรับของสถานประกอบการในรอบปี 2559 ซึ่งได้แก่

- 1) มูลค่าขายผลผลิต
- 2) รายรับจากการขายสินค้าที่ซื้อมาจำหน่ายในสภาพเดิม
- 3) รายรับจากการรับจ้างเหมาทำการผลิตสินค้าให้สถานประกอบการอื่น โดยสถานประกอบการจัดหาวัสดุให้
- 4) รายรับจากการให้บริการบำรุงรักษา ซ่อมแซม และติดตั้งให้แก่สถานประกอบการอื่น
- 5) รายรับจากการให้เช่าอาคาร อาคารพร้อมที่ดิน ยานพาหนะ เครื่องจักรและเครื่องมือ ฯลฯ และรายรับอื่นๆ
- 6) ส่วนเปลี่ยนแปลงมูลค่าสินค้าคงเหลือ

**ค่าใช้จ่ายชั้นกลาง** หมายถึง รายจ่ายที่ใช้ในการดำเนินการในขบวนการผลิตของสถานประกอบการในรอบปี 2559 ซึ่งได้แก่

- 1) ค่าซื้อวัตถุดิบและวัสดุประกอบที่ใช้ในการผลิต
- 2) ค่าใช้จ่ายในการผลิต (ค่าเชื้อเพลิงและค่าไฟฟ้าที่ใช้ในการผลิต ค่าติดตั้งซ่อมแซมและบำรุงรักษาสินค้าที่จำหน่ายให้ลูกค้า ค่าติดตั้งซ่อมแซมและบำรุงรักษาเครื่องจักร เครื่องมือฯ และค่าใช้จ่ายในการผลิตอื่นๆ)
- 3) ค่าซื้อสินค้าที่ซื้อมาจำหน่ายในสภาพเดิม
- 4) ค่าจ้างเหมาจ่ายให้สถานประกอบการอื่นผลิตสินค้าให้ โดยสถานประกอบการจัดหาวัสดุให้
- 5) ค่าธรรมเนียมที่จ่ายสำหรับลูกจ้างเช่า (แรงงานเช่า)

6) ค่าใช้จ่ายในการขายของสถานประกอบการ (ค่าโฆษณา ค่าขนส่งสินค้าที่ขาย ค่าขายหน้า ค่าประกันภัยและค่าใช้จ่ายในการขายอื่นๆ)

7) ค่าใช้จ่ายในการบริหารและดำเนินงานของสถานประกอบการ (ค่าใช้จ่ายในการบริหารและดำเนินงานฯ หักด้วยค่าเช่าที่ดิน ค่าดอกเบี้ยจ่าย หนี้สูญ และขาดทุนจากการเปลี่ยนแปลงอัตราแลกเปลี่ยนฯ)

8) ส่วนเปลี่ยนแปลงมูลค่าวัตถุดิบ และวัสดุประกอบฯ คงเหลือ

## 2.4 แผนการสุ่มตัวอย่าง

### 2.4.1 สถานประกอบการที่มี คนทำงาน 1 - 10 คน

แผนการสุ่มตัวอย่างที่ใช้เป็นแบบ Stratified Systematic Sampling โดยมีประเภทมาตรฐานอุตสาหกรรม (ประเทศไทย) ปี 2552 (Thailand Standard Industrial Classification: TSIC 2009) ในระดับกิจกรรมเป็นสตราตัม มีทั้งสิ้น 409 สตราตัม ขนาดของสถานประกอบการเป็นสตราตัมย่อย (มี 2 ขนาด คือจำนวนคนทำงาน 1 - 5 คน และ 6 - 10 คน) หรือ 2 สตราตัม และสถานประกอบการเป็นหน่วยตัวอย่าง ซึ่งในการเลือกสถานประกอบการตัวอย่างในแต่ละสตราตัมและสตราตัมย่อย อย่างอิสระต่อกันด้วยวิธีการเลือกตัวอย่างแบบมีระบบ

### 2.4.2 สถานประกอบการที่มี คนทำงานตั้งแต่ 11 คนขึ้นไป

กำหนดให้ทุกสถานประกอบการเป็นหน่วยตัวอย่างและให้ทำการแจกแจงนับสถานประกอบการทุกแห่ง ซึ่งวัดด้วยคนทำงานมี 10 ขนาด (ที่มีคนทำงาน 11 - 15 คน 16 - 20 คน 21 - 25 คน 26 - 30 คน 31 - 50 คน 51 - 100 คน 101 - 200 คน 201 - 500 คน 501 - 1,000 คน และที่มีคนทำงานตั้งแต่ 1,000 คน ขึ้นไป)

## 2.5 รายการข้อมูลที่เก็บรวบรวม

สำหรับแบบสอบถามที่ใช้ในการสัมภาษณ์ และบันทึกรายละเอียดข้อมูลของสถานประกอบการที่อยู่ในข่ายการสำมะโนนี้ ประกอบด้วย

1) ข้อมูลทั่วไปของสถานประกอบการ ได้แก่ ชื่อและที่ตั้งสถานประกอบการ ประเภทอุตสาหกรรมการผลิตของสถานประกอบการ รูปแบบการจัดตั้งตามกฎหมาย รูปแบบการจัดตั้งทางเศรษฐกิจ ระยะเวลาในการดำเนินกิจการ ทุนจดทะเบียน การมีต่างประเทศร่วมลงทุนหรือถือหุ้น การส่งผลผลิตออกไปจำหน่ายต่างประเทศ การใช้วัตถุดิบหรือวัสดุประกอบการผลิตที่มาจากต่างประเทศ และอัตราการใช้กำลังการผลิต

2) คนทำงาน ลูกจ้างและค่าตอบแทนแรงงาน

3) ต้นทุนการผลิต และค่าใช้จ่ายในการดำเนินกิจการ

4) ผลผลิตและรายรับ

5) วัตถุดิบและสินค้าคงเหลือต้นงวดและปลายงวด

6) สินทรัพย์ถาวรของสถานประกอบการ

7) การทำธุรกรรมเกี่ยวกับสินค้าและบริการกับต่างประเทศ

8) การมีการใช้เทคโนโลยีสารสนเทศ และการสื่อสารในสถานประกอบการ เป็นต้น

## 2.6 การเก็บรวบรวมข้อมูลรายละเอียด

**2.6.1 วิธีการเก็บรวบรวมข้อมูล** โดยใช่วิธีการส่งเจ้าหน้าที่ ซึ่งเป็นข้าราชการและลูกจ้างของสำนักงานสถิติแห่งชาติออกไปทำการสัมภาษณ์เจ้าของ ผู้ประกอบการหรือผู้แทนที่สถานประกอบการมอบหมายให้เป็นผู้ให้ข้อมูล

**2.6.2 คาบเวลาการปฏิบัติงาน** การเก็บรวบรวมข้อมูลระหว่างเมษายน – กรกฎาคม 2560

**2.6.3 การอบรม** การอบรมการปฏิบัติงานโครงการสำมะโนอุตสาหกรรม พ.ศ. 2560 การเก็บรวบรวมข้อมูลรายละเอียด แบ่งเป็น 3 ระดับ ดังนี้

1) ระดับสถิติจังหวัด เจ้าหน้าที่โครงการ เป็นผู้อบรมชี้แจงเกี่ยวกับแผนงาน แนวทางการบริหารโครงการและวิธีการปฏิบัติงาน

2) ระดับเจ้าหน้าที่ผู้อบรม เจ้าหน้าที่โครงการเป็นผู้อบรมชี้แจงเกี่ยวกับรายละเอียดของการปฏิบัติงานในขั้นตอนต่างๆ เช่น วิธีการเก็บรวบรวมข้อมูล การประมวลผลข้อมูล และการนำเสนอผลข้อมูล ให้กับเจ้าหน้าที่ผู้อบรม ซึ่งเป็นข้าราชการในส่วนกลางและส่วนภูมิภาค เพื่อทำหน้าที่อบรมเจ้าหน้าที่วิชาการและเจ้าหน้าที่ผู้ปฏิบัติงานเก็บรวบรวมข้อมูล

3) ระดับเจ้าหน้าที่วิชาการและเจ้าหน้าที่ผู้ปฏิบัติงานเก็บรวบรวมข้อมูล เจ้าหน้าที่ผู้อบรมจะเป็นผู้อบรมชี้แจงเกี่ยวกับรายละเอียดของการปฏิบัติงานในขั้นตอนต่างๆ ให้กับเจ้าหน้าที่วิชาการ และเจ้าหน้าที่ผู้ปฏิบัติงานเก็บรวบรวมข้อมูล ซึ่งเป็นข้าราชการ พนักงานราชการ หรือลูกจ้างชั่วคราว ทั้งส่วนกลางและส่วนภูมิภาค

## 2.7 การประมวลผลข้อมูล

การประมวลผลข้อมูลทุกขั้นตอน และการจัดทำรายงานผลระดับจังหวัด ดำเนินการที่สำนักงานสถิติจังหวัด โดยสำนักงานสถิติแห่งชาติในส่วนกลางให้การสนับสนุนทางด้านวิชาการ เช่น การจัดทำโปรแกรมสำหรับการบันทึกข้อมูลและ

การประมวลผลข้อมูล และการจัดทำต้นแบบตารางเสนอผลและรายงานผล เป็นต้น สำหรับข้อมูลพื้นฐานระดับภาคและทั่วราชอาณาจักร จะทำการประมวลผลข้อมูลและจัดทำรายงานที่สำนักงานสถิติแห่งชาติในส่วนกลาง

## 2.8 การปิดตัวเลข

ผลรวมของแต่ละจำนวนอาจไม่เท่ากับยอดรวม ทั้งนี้เนื่องจากการปัดเศษ

## 2.9 ความคลาดเคลื่อนของข้อมูล

ข้อมูลที่น่าเสนอไว้ในรายงานฉบับนี้อาจจะมีความคลาดเคลื่อนอยู่บ้าง ความคลาดเคลื่อนดังกล่าวเป็นความคลาดเคลื่อนจากการสุ่มตัวอย่าง (Sampling error) และความคลาดเคลื่อนที่ไม่ได้เกิดจากการสุ่มตัวอย่าง (Non-Sampling error) เช่น ผู้ตอบไม่ให้ข้อมูลตามความเป็นจริง ข้อมูลในแบบสอบถามไม่ครบถ้วน การลงรหัสผิดพลาดหรือการบันทึกข้อมูลผิดพลาด เป็นต้น อย่างไรก็ตามสำนักงานสถิติแห่งชาติได้พยายามควบคุมให้ข้อมูลมีความคลาดเคลื่อนน้อยที่สุด จึงขอให้ผู้ใช้ข้อมูลใช้ข้อมูลด้วยความระมัดระวังตามสมควร

## 2.10 การนำเสนอผลข้อมูล

การจัดทำรายงานผลสำมะโนอุตสาหกรรม พ.ศ. 2560 การเก็บรวบรวมข้อมูลรายละเอียด ดังนี้

1) รายงานผลเบื้องต้นระดับภาค และทั่วราชอาณาจักร

2) รายงานผลระดับจังหวัด จำนวน 77 ฉบับ

3) รายงานผลระดับภาค และทั่วราชอาณาจักร จำนวน 7 ฉบับ ได้แก่ กรุงเทพมหานคร ปริมณฑล ภาคกลาง ภาคเหนือ ภาคตะวันออกเฉียงเหนือ ภาคใต้ และทั่วราชอาณาจักร

## บทที่ 3 ผลการสำมะโน

### 3.1 ข้อมูลทั่วไปของสถานประกอบการอุตสาหกรรม การผลิต

#### 3.1.1 จำนวนสถานประกอบการ

ผลจากสำมะโนอุตสาหกรรม พ.ศ. 2560 ของจังหวัดอุบลราชธานี มีจำนวนทั้งสิ้น 13,963 แห่ง พบว่า ส่วนใหญ่เป็นสถานประกอบการที่ตั้งอยู่ในอำเภอเขื่องใน จำนวน 1,917 แห่ง (ร้อยละ 13.7)

รองลงมาได้แก่ อำเภวารินชำราบ จำนวน 1,375 แห่ง (ร้อยละ 9.8) อำเภอวังสามสิบ จำนวน 1,313 แห่ง (ร้อยละ 9.4) อำเภอพิบูลมังสาหาร จำนวน 1,062 แห่ง (ร้อยละ 7.6) อำเภอเดชอุดม จำนวน 961 แห่ง (ร้อยละ 6.9) อำเภอเมืองอุบลราชธานี จำนวน 909 แห่ง (ร้อยละ 6.5) (ตาราง 3.1)

ตาราง 3.1 จำนวนและร้อยละของสถานประกอบการอุตสาหกรรมการผลิต จำแนกตามอำเภอ

อำเภอ	จำนวน	ร้อยละ	อำเภอ	จำนวน	ร้อยละ
เมืองอุบลราชธานี	909	6.5	พิบูลมังสาหาร	1,062	7.6
ศรีเมืองใหม่	752	5.4	ตาลชุม	79	0.6
โขงเจียม	382	2.7	โพธิ์ไทร	148	1.1
เขื่องใน	1,917	13.7	สำโรง	549	3.9
เขมราฐ	219	1.6	ดอนมดแดง	215	1.5
เดชอุดม	961	6.9	สิรินธร	474	3.4
นาจะหลวย	251	1.8	ทุ่งศรีอุดม	455	3.3
น้ำยืน	376	2.7	นาเยี่ย	84	0.6
บุณฑริก	575	4.1	นาตาล	337	2.4
ตระการพิภผล	515	3.7	เหล่าเสือโก้ก	196	1.4
กุดข้าวปุ้น	524	3.8	สว่างวีระวงศ์	132	0.9
ม่วงสามสิบ	1,313	9.4	น้ำขุ่น	163	1.2
วารินชำราบ	1,375	9.8	<b>รวม</b>	<b>13,963</b>	<b>100.0</b>

#### 3.1.2 หมวดย่อยอุตสาหกรรม

ผลจากสำมะโนอุตสาหกรรม พ.ศ. 2560 การเก็บรวบรวมข้อมูลรายละเอียด: การแฉงนับเมื่อพิจารณาจำนวนสถานประกอบการ ตามหมวดย่อยอุตสาหกรรม พบว่า สถานประกอบการอุตสาหกรรมการผลิตที่ตั้งอยู่ในจังหวัดอุบลราชธานี ส่วนใหญ่ (ร้อยละ 99.1) ประกอบอุตสาหกรรม การผลิตผลิตภัณฑ์อาหาร ที่สำคัญเป็นสถานประกอบการที่มีขนาดคนทำงาน 1-15 คน มีจำนวน 5,861 แห่ง รองลงมาเป็นอุตสาหกรรมการผลิตไม้และไม้ก๊อ (ยกเว้น

เฟอร์นิเจอร์) การผลิตสิ่งของจากฟาง และวัสดุถักสานอื่นๆ มีจำนวน 2,722 แห่ง เป็นสถานประกอบการที่มีคนทำงาน 1-15 คน (ร้อยละ 99.6) และการผลิตผลิตภัณฑ์อื่นๆ มีจำนวน 1,383 แห่ง เป็นสถานประกอบการที่มีคนทำงาน 1-15 คน (ร้อยละ 99.7) สำหรับการประกอบการอุตสาหกรรมการผลิตในหมวดย่อยอื่นๆ นอกเหนือจากที่กล่าวข้างต้น แต่ละหมวดย่อยมีสัดส่วนต่ำกว่าร้อยละ 0.1 (ตาราง 3.2)

ตาราง 3.2 จำนวนและร้อยละของสถานประกอบการอุตสาหกรรมการผลิต จำแนกตามหมวดย่อยอุตสาหกรรมและขนาดของสถานประกอบการ

หมวดย่อยอุตสาหกรรม	รวม	ขนาดของสถานประกอบการ					
		1 – 15 คน	16 – 25 คน	16 – 30 คน	31 – 50 คน	51 – 200 คน	มากกว่า 200 คน
รวม	13,963	13,835	66	12	32	14	4
	100.0	99.1	0.5	0.1	0.2	0.1	-
การผลิตผลิตภัณฑ์อาหาร	5,916	5,861	26	5	13	9	2
	100.0	99.1	0.4	0.1	0.2	0.2	-
การผลิตเครื่องดื่ม	85	83	-	1	-	-	1
	100.0	97.6	-	1.2	-	-	1.2
การผลิตผลิตภัณฑ์ยาสูบ	-	-	-	-	-	-	-
	-	-	-	-	-	-	-
การผลิตสิ่งทอ	1,070	1,053	10	4	1	2	-
	100.0	98.4	0.9	0.4	0.1	0.2	-
การผลิตเสื้อผ้าเครื่องแต่งกาย	1,249	1,244	2	-	2	-	-
	100.0	99.6	0.2	-	0.2	-	-
การผลิตเครื่องหนังและผลิตภัณฑ์ที่เกี่ยวข้อง	28	26	-	-	2	-	-
	100.0	92.9	-	-	7.1	-	-
การผลิตไม้และผลิตภัณฑ์จากไม้และไม้ก๊อก (ยกเว้นเฟอร์นิเจอร์) การผลิตสิ่งของจากฟางและวัสดุจากสานอื่นๆ	2,729	2,722	6	-	1	-	-
	100.0	99.7	0.2	-	0.1	-	-
การผลิตกระดาษและผลิตภัณฑ์กระดาษ	1	1	-	-	-	-	-
	100.0	100.0	-	-	-	-	-
การพิมพ์และการผลิตซ้ำสื่อบันทึกข้อมูล	149	145	1	-	3	-	-
	100.0	97.3	0.7	-	2.0	-	-
การผลิตถ่านโค้กและผลิตภัณฑ์ที่ได้จากการถลุงแร่เหล็ก	-	-	-	-	-	-	-
	-	-	-	-	-	-	-
การผลิตเคมีภัณฑ์และผลิตภัณฑ์เคมี	17	14	2	-	1	-	-
	100.0	82.4	11.7	-	5.9	-	-
การผลิตเภสัชภัณฑ์ เคมีภัณฑ์ที่ใช้รักษาโรค และผลิตภัณฑ์จากพืชและสัตว์ที่ใช้รักษาโรค	9	7	2	-	-	-	-
	100.0	77.8	22.2	-	-	-	-
การผลิตผลิตภัณฑ์ยางและพลาสติก	25	24	-	-	1	-	-
	100.0	96.0	-	-	4.0	-	-
การผลิตผลิตภัณฑ์อื่นๆ ที่ทำจากแร่โลหะ	252	241	6	-	2	3	-
	100.0	95.6	2.4	-	0.8	1.2	-
การผลิตโลหะขั้นมูลฐาน	1	1	-	-	-	-	-
	100.0	100.0	-	-	-	-	-
การผลิตผลิตภัณฑ์โลหะประดิษฐ์ (ยกเว้นเครื่องจักรและอุปกรณ์)	489	486	2	-	1	-	-
	100.0	99.4	0.4	-	0.2	-	-
การผลิตผลิตภัณฑ์คอมพิวเตอร์ อิเล็กทรอนิกส์ และอุปกรณ์ที่ใช้ในการทางทัศนศาสตร์	1	1	-	-	-	-	-
	100.0	100.0	-	-	-	-	-
การผลิตอุปกรณ์ไฟฟ้า	80	80	-	-	-	-	-
	100.0	100.0	-	-	-	-	-
การผลิตเครื่องจักรและเครื่องมือ ซึ่งไม่ได้จัดประเภทไว้ในที่อื่น	18	18	-	-	-	-	-
	100.0	100.0	-	-	-	-	-
การผลิตยานยนต์ รถพ่วง และรถกึ่งพ่วง	11	11	-	-	-	-	-
	100.0	100.0	-	-	-	-	-
การผลิตอุปกรณ์ขนส่งอื่นๆ	11	11	-	-	-	-	-
	100.0	100.0	-	-	-	-	-
การผลิตเฟอร์นิเจอร์	379	378	1	-	-	-	-
	100.0	99.7	0.3	-	-	-	-
การผลิตผลิตภัณฑ์อื่นๆ	1,383	1,377	3	-	3	-	-
	100.0	99.6	0.2	-	0.2	-	-
การซ่อมและการติดตั้งเครื่องจักรและอุปกรณ์	38	38	-	-	-	-	-
	100.0	100.0	-	-	-	-	-
การจัดกรรมน้ำเสีย	10	-	-	-	-	-	-
	100.0	-	-	-	-	-	-
การเก็บรวบรวมของเสียการบำบัด และการกำจัดของเสีย รวมถึงการนำของเสียกลับมาใช้ใหม่กิจกรรม การบำบัดและบริหารจัดการของเสียอื่นๆ	12	3	5	2	2	-	-
	100.0	25.0	41.6	16.7	16.7	-	-
การจัดพิมพ์จำหน่ายหรือเผยแพร่	-	-	-	-	-	-	-
	-	-	-	-	-	-	-

หมายเหตุ :- ไม่มีข้อมูล หรือข้อมูลมีค่าเป็น 0 หรือมีข้อมูลจำนวนน้อย

### 3.1.3 ขนาดของสถานประกอบการ

ขนาดของสถานประกอบการ เมื่อวัดด้วยจำนวนคนทำงาน พบ เกือบทั้งหมดเป็นสถานประกอบการที่มีขนาดคนทำงาน 1-15 จำนวน 13,835 แห่ง (ร้อยละ 99.1) นอกนั้นเป็นขนาดคนทำงาน 16-25 คน จำนวน 66 แห่ง (ร้อยละ 0.5) ขนาดคนทำงาน 31-50 คน จำนวน 32 แห่ง (ร้อยละ 0.2) ขนาดคนทำงาน 51-200 คน จำนวน 14 แห่ง (ร้อยละ 0.1) ขนาดคนทำงาน 26-30 คน จำนวน 12 แห่ง (ร้อยละ 0.1) และขนาดคนทำงานมากกว่า 200 คน จำนวน 4 แห่ง (ตาราง 3.3)

### 3.1.4 รูปแบบการจัดตั้งตามกฎหมาย

สำหรับสถานประกอบการที่มีรูปแบบการจัดตั้งตามกฎหมาย พบว่า ส่วนใหญ่จำนวน 9,748 แห่ง (ร้อยละ 69.8) มีรูปแบบการจัดตั้งตามกฎหมายเป็นส่วนบุคคล รองลงมา เป็นส่วนราชการ รัฐวิสาหกิจ สหกรณ์ กลุ่มแม่บ้าน สมาคม มูลนิธิ และอื่นๆ จำนวน 4,081 แห่ง (ร้อยละ 29.2) ห้างหุ้นส่วนจำกัด ห้างหุ้นส่วนสามัญนิติบุคคล จำนวน 76 แห่ง (ร้อยละ 0.6) และบริษัทจำกัด บริษัทจำกัด (มหาชน) จำนวน 58 แห่ง (ร้อยละ 0.4) (ตาราง 3.3)

ตาราง 3.3 จำนวนและร้อยละสถานประกอบการอุตสาหกรรมการผลิต จำแนกตามลักษณะของสถานประกอบการ

ลักษณะของสถานประกอบการ	จำนวน	ร้อยละ
รวม	13,963	100.0
ขนาดของสถานประกอบการ		
1 – 15 คน	13,835	99.1
16 – 25 คน	66	0.5
26 – 30 คน	12	0.1
31 – 50 คน	32	0.2
51 – 200 คน	14	0.1
มากกว่า 200 คน	4	-
รูปแบบการจัดตั้งตามกฎหมาย		
ส่วนบุคคล	9,748	69.8
ห้างหุ้นส่วนจำกัด ห้างหุ้นส่วนสามัญนิติบุคคล	76	0.6
บริษัทจำกัด บริษัทจำกัด (มหาชน)	58	0.4
ส่วนราชการ รัฐวิสาหกิจ สหกรณ์ กลุ่มแม่บ้าน สมาคม มูลนิธิและอื่นๆ	4,081	29.2
รูปแบบการจัดตั้งทางเศรษฐกิจ		
สำนักงานแห่งเดียว	13,929	99.7
สำนักงานใหญ่	26	0.2
สำนักงานสาขา	8	0.1
ระยะเวลาในการดำเนินงาน		
น้อยกว่า 5 ปี	3,324	23.8
5 – 9 ปี	2,893	20.7
10 – 19 ปี	5,211	37.3
20 – 29 ปี	17,63	12.7
ตั้งแต่ 30 ปีขึ้นไป	772	5.5

หมายเหตุ : - ไม่มีข้อมูล หรือข้อมูลมีค่าเป็น 0 หรือมีข้อมูลจำนวนน้อย

### 3.1.5 ระยะเวลาในการดำเนินงาน

เมื่อพิจารณา ลักษณะ ของสถานประกอบการจำแนกตามระยะเวลาในการดำเนินการ พบว่า ส่วนใหญ่เป็นสถานประกอบการที่มีระยะเวลาดำเนินกิจการ 10-19 ปี จำนวน 5,211 แห่ง (ร้อยละ 37.3) รองลงมา มีระยะเวลาในการดำเนินงานน้อยกว่า 5 ปี จำนวน 3,324

แห่ง (ร้อยละ 23.8) ระยะเวลาในการดำเนินงาน 5-9 ปี จำนวน 2,893 แห่ง (ร้อยละ 20.7) ระยะเวลาในการดำเนินงาน 20-29 จำนวน 1,763 แห่ง (ร้อยละ 12.7) และระยะเวลาในการดำเนินงานตั้งแต่ 30 ปีขึ้นไป จำนวน 772 แห่ง (ร้อยละ 5.5) (ตาราง 3.3)



### 3.2 ข้อมูลสถิติที่สำคัญ จำแนกตามขนาดของสถานประกอบการและหมวดย่อยอุตสาหกรรม

#### 3.2.1 คนทำงานและค่าตอบแทนแรงงาน

##### 1) จำนวนคนทำงาน

ในปี 2560 มีคนทำงานในสถานประกอบการอุตสาหกรรมการผลิตที่ตั้งอยู่ในจังหวัดอุบลราชธานี รวมทั้งสิ้น ประมาณ 36,446 คน ซึ่งพบว่าส่วนใหญ่คนทำงานจะอยู่ในสถานประกอบการที่มีจำนวนคนทำงาน 1-15 คนมากที่สุด มีจำนวน 27,753 คน (ร้อยละ 76.1) รองลงมาจะอยู่ในสถานประกอบการที่มีคนทำงานมากกว่า 200 คน มีจำนวน 4,760 คน (ร้อยละ 13.1) สถานประกอบการที่มีคนทำงาน 16-25 คน มีจำนวน 1,275 คน (ร้อยละ 3.5) สถานประกอบการที่มีคนทำงาน 31-50 คน สถานประกอบการที่มีคนทำงาน 51-200 คน และสถานประกอบการที่มีคนทำงาน 26-30 คน มีจำนวน 1,236 คน 1,080 คน และ 341 คน (ร้อยละ 3.4 ร้อยละ 3.0 และร้อยละ 0.9) ตามลำดับ

เมื่อพิจารณาตามกิจกรรมทางเศรษฐกิจจำแนกตามจำนวนคนทำงาน พบว่าคนทำงานส่วนใหญ่ปฏิบัติงานอยู่ในสถานประกอบการกิจกรรมการผลิตผลิตภัณฑ์อาหาร จำนวน 15,437 คน (ร้อยละ 42.4) รองลงมาอยู่ในสถานประกอบการผลิตไม้และผลิตภัณฑ์จากไม้และไม้ก๊อก (ยกเว้นเฟอร์นิเจอร์) การผลิตสิ่งของจากฟางและวัสดุถักสานอื่นๆ จำนวน 5,160 คน (ร้อยละ 14.2) สถานประกอบการผลิตเสื้อผ้าเครื่องแต่งกาย จำนวน 4,442 คน (ร้อยละ 12.2) ตามลำดับ นอกนั้นเป็นคนทำงานอยู่ในสถานประกอบการประเภทอื่นๆ ซึ่งมีสัดส่วนระหว่างร้อยละ 0.1-6.9 (ตาราง 3.4)

##### 2) จำนวนลูกจ้าง

พบว่า มีลูกจ้างจำนวนทั้งสิ้น 21,418 คน เป็นการจ้างงานในสถานประกอบการที่มีคนทำงาน 1-15 คน มีลูกจ้าง 12,856 คน (ร้อยละ 60.0) รองลงมาจะอยู่ในสถานประกอบการที่มีคนทำงาน มากกว่า 200 คน มีจำนวน 4,760 คน (ร้อยละ 22.2) สถาน

ประกอบการที่มีคนทำงาน 16-25 คน มีจำนวน 1,207 คน (ร้อยละ 5.6) สถานประกอบการที่มีคนทำงาน 31-50 คน สถานประกอบการที่มีคนทำงาน 51-200 คน และ สถานประกอบการที่มีคนทำงาน 26-30 คน มีจำนวน 1,196 คน 1,067 คน และ 332 คน (ร้อยละ 5.6 ร้อยละ 5.0 และร้อยละ 1.6) ตามลำดับ

เมื่อพิจารณากิจกรรมทางเศรษฐกิจจำแนกตาม จำนวนคนทำงานที่เป็นลูกจ้าง พบว่าลูกจ้างส่วนใหญ่ทำงานอยู่สถานประกอบการผลิตอาหาร 9,169 คน (ร้อยละ 42.8) รองลงมา คือ ลูกจ้างในสถานประกอบการผลิตเสื้อผ้าเครื่องแต่งกาย 3,124 คน (ร้อยละ 14.6) การผลิตไม้และผลิตภัณฑ์จากไม้และไม้ก๊อก (ยกเว้นเฟอร์นิเจอร์) การผลิตสิ่งของจากฟางและวัสดุถักสานอื่นๆ 2,246 คน (ร้อยละ 10.5) การผลิตสิ่งทอ 1,355 คน (ร้อยละ 6.3) ตามลำดับ นอกนั้นเป็นคนทำงานอยู่ในสถานประกอบการประเภทอื่นๆ ซึ่งมีสัดส่วนระหว่างร้อยละ 0.1-6.2 (ตาราง 3.4)

##### 3) ค่าตอบแทนแรงงาน

ในปี 2560 ลูกจ้างอุตสาหกรรมการผลิตที่ตั้งอยู่ในจังหวัดอุบลราชธานี ได้รับค่าตอบแทนแรงงานรวมทั้งสิ้น 1,057 ล้านบาท โดยลูกจ้างในสถานประกอบการที่มีคนทำงาน 1-15 คน ได้รับค่าตอบแทนมากที่สุด ประมาณ 447 ล้านบาท รองลงมาได้แก่ ลูกจ้างอยู่ในสถานประกอบการที่มีคนทำงานมากกว่า 200 คน ได้รับค่าตอบแทนแรงงาน 364 ล้านบาท ลูกจ้างอยู่ในสถานประกอบการที่มีคนทำงาน 31-50 คน ได้รับค่าตอบแทนแรงงาน 87 ล้านบาท ลูกจ้างอยู่ในสถานประกอบการที่มีคนทำงาน 16-25 คน ได้รับค่าตอบแทนแรงงาน 74 ล้านบาท สถานประกอบการที่มีคนทำงาน 51-200 คน ได้รับค่าตอบแทนแรงงาน 69 ล้านบาท ส่วนสถานประกอบการที่มีคนทำงาน 26-30 คน มีมูลค่าค่าตอบแทนแรงงานน้อยที่สุด เพียง 15 ล้านบาท

เมื่อพิจารณาตามหมวดอุตสาหกรรมการผลิตผลิตภัณฑ์อาหาร ได้รับค่าตอบแทนแรงงานมากที่สุด จำนวน 485 ล้านบาท รองลงมาอยู่ในการผลิตเสื้อผ้าเครื่องแต่งกาย ได้รับค่าตอบแทนแรงงาน 212 ล้านบาท การผลิตผลิตภัณฑ์อื่นๆ ที่



ทำจากแร่โลหะ ได้รับค่าตอบแทนแรงงาน 97 ล้านบาท การผลิตผลิตภัณฑ์โลหะประดิษฐ์ (ยกเว้นเครื่องจักรและอุปกรณ์) ได้รับค่าตอบแทนแรงงาน 45 ล้านบาท การผลิตเครื่องตี๋ม ได้รับค่าตอบแทนแรงงาน 43 ล้านบาท ตามลำดับ (ตาราง 3.4)

#### 4) ค่าตอบแทนแรงงานเฉลี่ย

ในปี 2560 ลูกจ้างอุตสาหกรรมการผลิตที่ตั้งอยู่ในจังหวัดอุบลราชธานีได้รับค่าตอบแทนเฉลี่ยต่อคนต่อปีประมาณ 49,377 บาท โดยลูกจ้างในสถานประกอบการที่มีคนทำงานมากกว่า 200 คน ได้รับค่าตอบแทนแรงงานมากที่สุด เฉลี่ยต่อคนต่อปีประมาณ 76,464 บาท รองลงมาได้แก่ลูกจ้างอยู่ในสถานประกอบการที่มีคนทำงาน 31-50 คน เฉลี่ยต่อคนต่อปีประมาณ 73,160 บาท ลูกจ้างอยู่ในสถานประกอบการที่มีคนทำงาน 51-200 คน เฉลี่ยต่อคนต่อปีประมาณ 64,782 บาท ลูกจ้างอยู่ในสถานประกอบการที่มีคนทำงาน 16-25

คน เฉลี่ยต่อคนต่อปีประมาณ 61,607 บาท และส่วนสถานประกอบการที่มีคนทำงาน 26-30 คน มีมูลค่าตอบแทนแรงงานน้อยที่สุด เฉลี่ยต่อคนต่อปีเพียง 45,928 บาท

เมื่อพิจารณาตามหมวดอุตสาหกรรมการผลิตเครื่องหนังและผลิตภัณฑ์ที่เกี่ยวข้อง ได้รับค่าตอบแทนแรงงานเฉลี่ยมากที่สุด เฉลี่ยต่อคนต่อปีประมาณ 186,475 บาท รองลงมาอยู่ในการพิมพ์และการผลิตซ้ำสื่อบันทึกข้อมูล เฉลี่ยต่อคนต่อปีประมาณ 96,636 บาท การผลิตเครื่องจักรและเครื่องมือ ซึ่งมีได้จัดไว้ในประเภทอื่น เฉลี่ยต่อคนต่อปีประมาณ 90,150 บาท การผลิตผลิตภัณฑ์อื่นๆที่ทำจากแร่โลหะ เฉลี่ยต่อคนต่อปีประมาณ 73,125 บาท การจัดการน้ำเสีย เฉลี่ยต่อคนต่อปีประมาณ 72,900 บาท (ตาราง 3.4)

ตาราง 3.4 คนทำงาน ลูกจ้าง และค่าตอบแทนแรงงาน จำแนกตามขนาดของสถานประกอบการและหมวดย่อยอุตสาหกรรม

ขนาดของสถานประกอบการ/ หมวดย่อยอุตสาหกรรม	จำนวน สถาน ประกอบการ (แห่ง)	คนทำงาน		ลูกจ้าง		ค่าตอบแทนแรงงาน	
		จำนวน (คน)	ร้อยละ	จำนวน (คน)	ร้อยละ	มูลค่า (พันบาท)	เฉลี่ยต่อ คนต่อปี (บาท)
รวม	13,963	36,446	100.0	21,416	100.0	1,057,454.9	49,377.0
ขนาดของสถานประกอบการ							
1 - 15 คน	13,835	27,753	76.1	12,855	60.0	447,303.2	34,793.3
16 - 25 คน	66	1,275	3.5	1,207	5.6	74,360.2	61,607.3
26 - 30 คน	12	341	0.9	331	1.5	15,202.0	45,928.5
31 - 50 คน	32	1,236	3.4	1,196	5.6	87,499.4	73,160.0
51 - 200 คน	14	1,080	3.0	1,067	5.0	69,123.0	64,782.1
มากกว่า 200 คน	4	4,760	13.1	4,760	22.2	363,968.0	76,464.0
หมวดย่อยอุตสาหกรรม							
การผลิตผลิตภัณฑ์อาหาร	5,916	15,437	42.4	9,169	42.8	458,235.5	49,977.0
การผลิตเครื่องตี๋ม	85	879	2.4	782	3.7	42,745.6	54,662.0
การผลิตผลิตภัณฑ์ยาสูบ	-	-	-	-	-	-	-
การผลิตสิ่งทอ	1,070	2,498	6.9	1,355	6.3	26,732.9	19,729.1
การผลิตเสื้อผ้าเครื่องแต่งกาย	1,249	4,442	12.2	3,124	14.6	211,986.9	67,858.0
การผลิตเครื่องหนังและผลิตภัณฑ์ที่เกี่ยวข้อง	28	116	0.3	89	0.4	16,596.3	186,475.3
การผลิตไม้และผลิตภัณฑ์จากไม้และไม้ก๊อก (ยกเว้นเฟอร์นิเจอร์) การผลิตสิ่งของ จากฟางและวัสดุอีกสถานอื่นๆ	2,729	5,160	14.2	2,246	10.5	30,058.3	13,383.0
การผลิตกระดาษและผลิตภัณฑ์กระดาษ	1	D	D	D	D	D	D
การพิมพ์และการผลิตซ้ำสื่อบันทึกข้อมูล	149	540	1.5	346	1.6	33,435.9	96,636.0
การผลิตถ่านโค้กและผลิตภัณฑ์ที่ได้จากการ ถ่านปีโตรเลียม	-	-	-	-	-	-	-
การผลิตเคมีภัณฑ์และผลิตภัณฑ์เคมี	17	180	0.5	161	0.8	2,553.0	15,857.1

ขนาดของสถานประกอบการ/ หมวดย่อยอุตสาหกรรม	จำนวน สถาน ประกอบการ	คนทำงาน		ลูกจ้าง		ค่าตอบแทนแรงงาน	
		จำนวน	ร้อยละ	จำนวน	ร้อยละ	มูลค่า	เฉลี่ยต่อ คนต่อปี
การผลิตเภสัชภัณฑ์ เคมีภัณฑ์ที่ใช้รักษาโรค และผลิตภัณฑ์จากพืชและสัตว์ที่ใช้รักษาโรค	9	72	0.2	63	0.3	675.8	10,727.0
การผลิตผลิตภัณฑ์ยางและพลาสติก	25	67	0.2	43	0.2	2,716.7	63,178.1
การผลิตผลิตภัณฑ์อื่นๆ ที่ทำจากแร่โลหะ	252	1,615	4.4	1,335	6.2	97,621.3	73,125.0
การผลิตโลหะขั้นมูลฐาน	1	D	D	D	D	D	D
การผลิตผลิตภัณฑ์โลหะประดิษฐ์ (ยกเว้น เครื่องจักรและอุปกรณ์)	489	1,285	3.5	653	3.0	44,617.0	68,326.2
การผลิตผลิตภัณฑ์คอมพิวเตอร์ อิเล็กทรอนิกส์ และอุปกรณ์ที่ใช้ในการทางทัศนศาสตร์	1	D	D	D	D	D	D
การผลิตอุปกรณ์ไฟฟ้า	80	236	0.6	130	0.6	6,233.9	47,953.0
การผลิตเครื่องจักรและเครื่องมือ ซึ่งมีได้จัด ประเภทไว้ในที่อื่น	18	81	0.2	62	0.3	5,589.3	90,150.0
การผลิตยานยนต์ รถพ่วง และรถกึ่งพ่วง	11	20	0.1	4	0.0	228.0	57,000.0
การผลิตอุปกรณ์ขนส่งอื่นๆ	11	22	0.1	8	0.0	364.8	45,600.0
การผลิตเฟอร์นิเจอร์	379	903	2.5	487	2.3	30,440.6	62,506.4
การผลิตผลิตภัณฑ์อื่นๆ	1,383	2,530	6.9	1,077	5.0	38,810.6	36,036.0
การซ่อมและการติดตั้งเครื่องจักรและอุปกรณ์	38	71	0.2	17	0.1	1,033.3	60,782.4
การจัดการน้ำเสีย	10	39	0.1	27	0.1	1,968.3	72,900.0
การเก็บรวบรวมของเสียการบำบัด และการ กำจัดของเสีย รวมถึงการนำของเสีย กลับมาใช้ใหม่	12	236	0.6	224	1.0	3,961.3	17,684.3
กิจกรรมการบำบัดและบริการจัดการของ เสียอื่นๆ	-	-	-	-	-	-	-
การจัดพิมพ์จำหน่ายหรือเผยแพร่	-	-	-	-	-	-	-

หมายเหตุ :- ไม่มีข้อมูล หรือข้อมูลมีค่าเป็น 0 หรือมีข้อมูลจำนวนน้อย

### 3.2.2 มูลค่าการผลิต ค่าใช้จ่ายชั้นกลาง และมูลค่าเพิ่ม

#### 1) มูลค่าการผลิต

จากตาราง 3.5 พบว่า สถานประกอบการอุตสาหกรรมการผลิตในจังหวัดอุบลราชธานี มีมูลค่าผลผลิตรวมทั้งสิ้นประมาณ 20,868 ล้านบาท โดยมีสัดส่วนของมูลค่าเพิ่มต่อมูลค่าผลผลิตประมาณร้อยละ 28.0

หากพิจารณาตามขนาดของสถานประกอบการ พบว่า สถานประกอบการที่มีคนทำงานมากกว่า 200 คน มีมูลค่าผลผลิต 8,690 ล้านบาท โดยมีมูลค่าผลผลิตประมาณร้อยละ 41.6 สถานประกอบการที่มีคนทำงาน 1-15 คน มีมูลค่าผลผลิต 5,049 ล้านบาท โดยมีมูลค่าผลผลิตประมาณร้อยละ 24.2 สถานประกอบการที่มีคนทำงาน 51-200 คน มีมูลค่าผลผลิต 3,159 ล้านบาท โดยมีมูลค่าผลผลิตประมาณร้อยละ 15.1 สถานประกอบการที่มีคนทำงาน 16-25 คน

มีมูลค่าผลผลิต 2,174 ล้านบาท โดยมีมูลค่าผลผลิตประมาณร้อยละ 10.4 สถานประกอบการที่มีคนทำงาน 31-50 คน มีมูลค่าผลผลิต 1,480 ล้านบาท โดยมีมูลค่าผลผลิตประมาณร้อยละ 7.1 และ สถานประกอบการที่มีคนทำงาน 26-30 คน มีมูลค่าผลผลิต 316 ล้านบาท โดยมีมูลค่าผลผลิตประมาณร้อยละ 1.5

เมื่อพิจารณาตามหมวดย่อยอุตสาหกรรมประเภทต่างๆ พบว่า มูลค่าผลผลิตของสถานประกอบการส่วนใหญ่ มาจากการผลิตผลิตภัณฑ์อาหาร มีมูลค่าการผลิต 13,194 ล้านบาท (ร้อยละ 63.2) รองลงมาเป็นการผลิตเครื่องดื่ม มีมูลค่าการผลิต 3,004 ล้านบาท (ร้อยละ 14.4) การผลิตผลิตภัณฑ์อื่นๆที่ทำจากแร่โลหะ มีมูลค่าการผลิต 1,604 ล้านบาท (ร้อยละ 7.7) การผลิตเสื้อผ้าเครื่องแต่งกาย มีมูลค่าการผลิต 650 ล้านบาท (ร้อยละ 3.1) การผลิตผลิตภัณฑ์โลหะประดิษฐ์ (ยกเว้น เครื่องจักรและอุปกรณ์) การพิมพ์และการผลิตซ้ำสื่อบันทึกข้อมูล

มีมูลค่าการผลิต 499 ล้านบาท (ร้อยละ 2.4) และ 492 ล้านบาท (ร้อยละ 2.4) ตามลำดับ

## 2) ค่าใช้จ่ายชั้นกลาง

ในด้านค่าใช้จ่ายชั้นกลางของสถานประกอบการอุตสาหกรรมการผลิตในจังหวัดอุบลราชธานี มีมูลค่าผลผลิตรวมทั้งสิ้นประมาณ 15,034 ล้านบาท

หากพิจารณาตามขนาดของสถานประกอบการ พบว่า สถานประกอบการที่มีคนทำงานมากกว่า 200 คน มีมูลค่า 7,210 ล้านบาท โดยมีค่าใช้จ่ายชั้นกลางประมาณร้อยละ 48.0 สถานประกอบการที่มีคนทำงาน 1-15 คน มีมูลค่า 2,765 ล้านบาท โดยมีค่าใช้จ่ายชั้นกลางประมาณร้อยละ 18.4 สถานประกอบการที่มีคนทำงาน 16-25 คน มีมูลค่า 1,513 ล้านบาท โดยมีค่าใช้จ่ายชั้นกลางประมาณร้อยละ 10.1 สถานประกอบการที่มีคนทำงาน 26-30 คน มีมูลค่า 215 ล้านบาท โดยมีค่าใช้จ่ายชั้นกลางประมาณร้อยละ 1.4

เมื่อพิจารณาตามหมวดย่อยอุตสาหกรรมประเภทต่างๆ พบว่า มูลค่าใช้จ่ายชั้นกลาง ของสถานประกอบการส่วนใหญ่ มาจาก การผลิตผลิตภัณฑ์อาหาร มีมูลค่าใช้จ่ายชั้นกลาง 9,368 ล้านบาท (ร้อยละ 62.3) รองลงมา การผลิตเครื่องดื่ม มีมูลค่าใช้จ่ายชั้นกลาง 2,828 ล้านบาท (ร้อยละ 18.8) การผลิตผลิตภัณฑ์อื่นๆ ที่ทำจากแร่โลหะมีมูลค่าใช้จ่ายชั้นกลาง 1,089 ล้านบาท (ร้อยละ 7.2) การพิมพ์ และการผลิตซ้ำสื่อบันทึกข้อมูล มีมูลค่าการผลิต 351 ล้านบาท (ร้อยละ 2.3) การผลิตเสื้อผ้าเครื่องแต่งกาย และการผลิตผลิตภัณฑ์โลหะประดิษฐ์ (ยกเว้น เครื่องจักรและอุปกรณ์) มีมูลค่าการผลิต 329 ล้านบาท (ร้อยละ 2.2) และ 281 ล้านบาท (ร้อยละ 1.9) ตามลำดับ

## 3) มูลค่าเพิ่ม

จากตาราง 3.5 แสดงให้เห็นว่าสถานประกอบการอุตสาหกรรมการผลิตในจังหวัดอุบลราชธานี มีมูลค่าเพิ่มประมาณ 5,834 ล้านบาท

หากพิจารณาตามขนาดของสถานประกอบการ พบว่า หากพิจารณาตามขนาดของสถานประกอบการ พบว่า สถานประกอบการที่มีคนทำงาน 1-15 คน มีมูลค่า 2,283 ล้านบาท โดยมีมูลค่าเพิ่มประมาณร้อยละ 39.1 สถานประกอบการที่มีคนทำงานมากกว่า 200 คน มีมูลค่า 1,480 ล้านบาท โดยมีมูลค่าเพิ่มประมาณร้อยละ 25.4 สถานประกอบการที่มีคนทำงาน 51-200 คน มีมูลค่า 934 ล้านบาท โดยมีมูลค่าเพิ่มประมาณร้อยละ 16.0 สถานประกอบการที่มีคนทำงาน 16-25 คน มีมูลค่า 661 ล้านบาท โดยมีมูลค่าเพิ่มประมาณร้อยละ 11.3 สถานประกอบการที่มีคนทำงาน 31-50 คน มีมูลค่า 373 ล้านบาท โดยมีมูลค่าเพิ่มประมาณร้อยละ 6.4 และ สถานประกอบการที่มีคนทำงาน 26-30 คน มีมูลค่า 100 ล้านบาท โดยมีมูลค่าเพิ่มประมาณร้อยละ 1.7

เมื่อพิจารณาตามหมวดย่อยอุตสาหกรรม พบว่า อุตสาหกรรมการผลิตผลิตภัณฑ์อาหาร มีมูลค่าเพิ่ม 3,825 ล้านบาท (ร้อยละ 65.6) รองลงมา การผลิตผลิตภัณฑ์อื่นๆ ที่ทำจากแร่โลหะ มีมูลค่าเพิ่ม 514 ล้านบาท (ร้อยละ 8.8) การผลิตเสื้อผ้าเครื่องแต่งกาย มีมูลค่าเพิ่ม 320 ล้านบาท (ร้อยละ 5.5) การผลิตผลิตภัณฑ์โลหะประดิษฐ์ (ยกเว้น เครื่องจักรและอุปกรณ์) มีมูลค่าเพิ่มขึ้น 218 ล้านบาท (ร้อยละ 3.7) การผลิตเครื่องดื่ม มีมูลค่าเพิ่มขึ้น 176 ล้านบาท (ร้อยละ 3.0) การผลิตผลิตภัณฑ์อื่นๆ มีมูลค่าเพิ่มขึ้น 161 ล้านบาท (ร้อยละ 2.8) การพิมพ์ และการผลิตซ้ำสื่อบันทึกข้อมูล มีมูลค่าเพิ่ม 140 ล้านบาท (ร้อยละ 2.4) การผลิตเฟอร์นิเจอร์ มีมูลค่าเพิ่ม 125 ล้านบาท (ร้อยละ 2.1) การผลิตไม้และผลิตภัณฑ์จากไม้และไม้ก๊อก (ยกเว้นเฟอร์นิเจอร์) การผลิตสิ่งของจากฟาง และวัสดุจากสานอื่นๆ มีมูลค่าเพิ่ม 120 ล้านบาท (ร้อยละ 2.1) การผลิตสิ่งทอ มีมูลค่าเพิ่ม 85 ล้านบาท (ร้อยละ 1.5) ตามลำดับ

ตาราง 3.5 มูลค่าผลผลิต ค่าใช้จ่ายชั้นกลาง และมูลค่าเพิ่มของสถานประกอบการอุตสาหกรรมการผลิต จำแนกตามขนาดของสถานประกอบการ และหมวดย่อยอุตสาหกรรม

ขนาดของสถานประกอบการ/ หมวดย่อยอุตสาหกรรม	มูลค่าผลผลิต		ค่าใช้จ่ายชั้นกลาง		มูลค่าเพิ่ม		มูลค่าเพิ่ม ต่อมูลค่า ผลผลิต (ร้อยละ)
	มูลค่า (พันบาท)	ร้อยละ	มูลค่า (พันบาท)	ร้อยละ	มูลค่า (พันบาท)	ร้อยละ	
รวม	20,868,451	100.0	15,034,415	100.0	5,834,036	100.0	28.0
ขนาดของสถานประกอบการ							
1 – 15 คน	5,049,003	24.2	2,765,465	18.4	2,283,537	39.1	45.2
16 – 25 คน	2,174,223	10.4	1,512,748	10.1	661,475	11.3	30.4
26 – 30 คน	315,706	1.5	215,068	1.4	100,639	1.7	31.9
31 – 50 คน	1,480,150	7.1	1,106,744	7.4	373,406	6.4	25.2
51 – 200 คน	3,158,942	15.1	2,224,189	14.8	934,753	16.0	29.6
มากกว่า 200 คน	8,690,427	41.6	7,210,210	48.0	1,480,226	25.4	17.0
หมวดย่อยอุตสาหกรรม							
การผลิตผลิตภัณฑ์อาหาร	13,194,332	63.2	9,368,648	62.3	3,825,684	65.6	29.0
การผลิตเครื่องดื่ม	3,004,267	14.4	2,827,965	18.8	176,303	3.0	5.9
การผลิตผลิตภัณฑ์ยาสูบ	-	-	-	-	-	-	-
การผลิตสิ่งทอ	169,207	0.8	83,654	0.6	85,553	1.5	50.6
การผลิตเสื้อผ้าเครื่องแต่งกาย	650,157	3.1	329,333	2.2	320,824	5.5	49.3
การผลิตเครื่องหนังและผลิตภัณฑ์ที่เกี่ยวข้อง	124,282	0.6	89,800	0.6	34,481	0.6	27.7
การผลิตไม้และผลิตภัณฑ์จากไม้และไม้ก๊อก (ยกเว้นเฟอร์นิเจอร์) การผลิตสิ่งของจากฟาง และวัสดุถักสานอื่นๆ	215,115	1.0	94,537	0.6	120,578	2.1	56.1
การผลิตกระดาษและผลิตภัณฑ์กระดาษ	D	D	D	D	D	D	D
การพิมพ์และการผลิตซ้ำสื่อบันทึกข้อมูล	492,242	2.4	351,419	2.3	140,823	2.4	28.6
การผลิตด้านโศกและผลิตภัณฑ์ที่ได้จากการกลั่น ปิโตรเลียม	-	-	-	-	-	-	-
การผลิตเคมีภัณฑ์และผลิตภัณฑ์เคมี	12,999	0.1	7,609	0.1	5,391	0.1	41.5
การผลิตเภสัชภัณฑ์ เคมีภัณฑ์ที่ใช้รักษาโรค และ ผลิตภัณฑ์จากพืชและสัตว์ที่ใช้รักษาโรค	983	0.0	578	0.0	405	0.0	41.2
การผลิตผลิตภัณฑ์ยางและพลาสติก	129,145	0.6	90,864	0.6	38,281	0.7	29.6
การผลิตผลิตภัณฑ์อื่นๆ ที่ทำจากแร่โลหะ	1,604,086	7.7	1,089,903	7.2	514,183	8.8	32.1
การผลิตโลหะขั้นมูลฐาน	D	D	D	D	D	D	D
การผลิตผลิตภัณฑ์โลหะประดิษฐ์ (ยกเว้น เครื่องจักรและอุปกรณ์)	499,736	2.4	281,536	1.9	218,200	3.7	43.7
การผลิตผลิตภัณฑ์คอมพิวเตอร์ อิเล็กทรอนิกส์ และอุปกรณ์ที่ใช้ในการทางทัศนศาสตร์	D	D	D	D	D	D	D
การผลิตอุปกรณ์ไฟฟ้า	39,567	0.2	18,370	0.1	21,197	0.4	53.6
การผลิตเครื่องจักรและเครื่องมือ ซึ่งมีได้จัด ประเภทไว้ในที่อื่น	64,513	0.3	43,376	0.3	21,137	0.4	32.8
การผลิตยานยนต์ รถพ่วง และรถกึ่งพ่วง	7,607	0.0	4,756	0.0	2,851	0.0	37.5
การผลิตอุปกรณ์ขนส่งอื่นๆ	9,672	0.0	4,865	0.0	4,808	0.1	49.7
การผลิตเฟอร์นิเจอร์	285,144	1.4	159,860	1.1	125,285	2.1	43.9
การผลิตผลิตภัณฑ์อื่นๆ	324,881	1.6	163,287	1.1	161,594	2.8	49.7
การซ่อมและการติดตั้งเครื่องจักรและอุปกรณ์	14,767	0.1	8,893	0.1	5,875	0.1	39.8
การจัดการน้ำเสีย	8,791	0.0	5,405	0.0	3,386	0.1	38.5
การเก็บรวบรวมของเสีย การบำบัดและการกำจัดของ เสียรวมถึงการนำของเสียกลับมาใช้ใหม่	4,536	0.0	2,296	0.0	2,240	0.0	49.4
กิจกรรมการบำบัดและบริหารจัดการของเสียอื่นๆ	-	-	-	-	-	-	-
การจัดพิมพ์จำหน่ายหรือเผยแพร่	-	-	-	-	-	-	-

หมายเหตุ :- ไม่มีข้อมูล หรือข้อมูลมีค่าเป็น 0 หรือมีข้อมูลจำนวนน้อย



และมูลค่าเพิ่มเฉลี่ยต่อคนทำงานประมาณ 0.2 ล้านบาท รองลงมาเป็นการผลิตผลิตภัณฑ์ยางและพลาสติก มีมูลค่าผลผลิตเฉลี่ยต่อคนทำงานประมาณ 1.9 ล้านบาท และมูลค่าเพิ่มเฉลี่ยต่อคนทำงานประมาณ 0.5 ล้านบาท การผลิตเครื่องหนังและผลิตภัณฑ์ที่เกี่ยวข้อง มีมูลค่าผลผลิตเฉลี่ยต่อคนทำงานประมาณ 1.0 ล้านบาท และมูลค่าเพิ่มเฉลี่ยต่อคนทำงานประมาณ 0.2 ล้านบาท

การพิมพ์และผลิตซ้ำสื่อบันทึกข้อมูลมีมูลค่าผลผลิตเฉลี่ยต่อคนทำงานประมาณ 0.9 ล้านบาท และมูลค่าเพิ่มเฉลี่ยต่อคนทำงานประมาณ 0.2 ล้านบาท นอกนั้น มีมูลค่าผลผลิตเฉลี่ยต่อคนทำงานประมาณ 0.8-0.01 ล้านบาท และมูลค่าเพิ่มเฉลี่ยต่อคนทำงานประมาณ 0.2-0.09 ล้านบาท (ตาราง 3.6)

ตาราง 3.6 มูลค่าผลผลิต มูลค่าเพิ่มเฉลี่ยต่อสถานประกอบการและต่อคนทำงาน จำแนกตามขนาดของสถานประกอบการและหมวดย่อยอุตสาหกรรม

หน่วย : พันบาท

ขนาดของสถานประกอบการ/ หมวดย่อยอุตสาหกรรม	มูลค่าผลผลิตเฉลี่ยต่อ		มูลค่าเพิ่มเฉลี่ยต่อ	
	สถานประกอบการ	คนทำงาน	สถานประกอบการ	คนทำงาน
รวม	1,494.6	572.6	417.8	160.1
ขนาดของสถานประกอบการ				
1 – 15 คน	364.9	181.9	165.1	82.3
16 – 25 คน	32,942.8	1,705.3	10,022.3	518.8
26 – 30 คน	26,308.8	925.8	8,386.6	295.1
31 – 50 คน	46,254.7	1,197.5	11,668.9	302.1
51 – 200 คน	225,638.7	2,924.9	66,768.1	865.5
มากกว่า 200 คน	217,260.8	1,825.7	370,056.5	311.0
หมวดย่อยอุตสาหกรรม				
การผลิตผลิตภัณฑ์อาหาร	2,230.3	854.7	646.7	247.8
การผลิตเครื่องดื่ม	35,344.3	3,417.8	2,074.2	200.6
การผลิตผลิตภัณฑ์ยาสูบ	-	-	-	-
การผลิตสิ่งทอ	158.1	67.7	80.0	34.2
การผลิตเสื้อผ้าเครื่องแต่งกาย	520.5	146.4	256.9	72.2
การผลิตเครื่องหนังและผลิตภัณฑ์ที่เกี่ยวข้อง	4,438.6	1,071.4	1,231.5	297.3
การผลิตไม้และผลิตภัณฑ์จากไม้และไม้ก๊อก (ยกเว้นเฟอร์นิเจอร์) การผลิตสิ่งของจากฟาง และวัสดุถักสานอื่นๆ	78.8	41.7	44.2	23.4
การผลิตกระดาษและผลิตภัณฑ์กระดาษ	D	D	D	D
การพิมพ์และการผลิตซ้ำสื่อบันทึกข้อมูล	3,303.6	911.6	945.1	260.8
การผลิตถ่านโค้กและผลิตภัณฑ์ที่ได้จากการถลุง ปิโตรเลียม	-	-	-	-
การผลิตเคมีภัณฑ์และผลิตภัณฑ์เคมี	764.6	72.2	317.1	30.0
การผลิตเภสัชภัณฑ์ เคมีภัณฑ์ที่ใช้รักษาโรค และ ผลิตภัณฑ์จากพืชและสัตว์ที่ใช้รักษาโรค	109.2	13.7	45.0	5.6
การผลิตผลิตภัณฑ์ยางและพลาสติก	5,165.8	1,927.5	1,531.2	571.4
การผลิตผลิตภัณฑ์อื่นๆ ที่ทำจากแร่โลหะ	6,365.4	993.2	2,040.4	318.4
การผลิตโลหะขั้นมูลฐาน	D	D	D	D
การผลิตผลิตภัณฑ์โลหะประดิษฐ์ (ยกเว้น เครื่องจักรและอุปกรณ์)	1,022.0	388.9	446.2	169.8
การผลิตผลิตภัณฑ์คอมพิวเตอร์ อิเล็กทรอนิกส์ และอุปกรณ์ที่ใช้ในการทางทัศนศาสตร์	D	D	D	D
การผลิตอุปกรณ์ไฟฟ้า	494.6	167.7	265.0	89.8
การผลิตเครื่องจักรและเครื่องมือ ซึ่งมีได้จัด ประเภทไว้ในที่อื่น	3,584.1	796.5	1,174.3	261.0
การผลิตยานยนต์ รถพ่วง และรถกึ่งพ่วง	691.5	380.4	259.2	142.6
การผลิตอุปกรณ์ขนส่งอื่นๆ	879.3	439.6	437.1	218.5

ขนาดของสถานประกอบการ/ หมวดย่อยอุตสาหกรรม	มูลค่าผลผลิตเฉลี่ยต่อ		มูลค่าเพิ่มเฉลี่ยต่อ	
	สถานประกอบการ	คนทำงาน	สถานประกอบการ	คนทำงาน
การผลิตเฟอร์นิเจอร์	752.4	315.8	330.6	138.7
การผลิตผลิตภัณฑ์อื่นๆ	234.9	128.4	116.8	63.9
การซ่อมและการติดตั้งเครื่องจักรและอุปกรณ์	388.6	208.0	154.6	82.7
การจัดการน้ำเสีย	879.1	225.4	338.6	86.8
การเก็บรวบรวมของเสีย การบำบัดและการกำจัดของเสียรวมถึงการนำของเสียกลับมาใช้ใหม่	378.0	19.2	186.7	9.5
กิจกรรมการบำบัดและบริหารจัดการของเสียอื่นๆ	-	-	-	-
การจัดพิมพ์จำหน่ายหรือเผยแพร่	-	-	-	-



ภาคผนวกตารางสถิติ

APPENDIX STATISTICAL TABLES

ภาคผนวก ก ตารางสถิติ

APPENDIX A STATISTICAL TABLES

ตอนที่ 1 ข้อมูลทั่วไปของสถานประกอบการ  
PART 1 GENERAL INFORMATION OF ESTABLISHMENTS

ตอนที่ 1 ข้อมูลทั่วไปของสถานประกอบการ จำแนกตาม  
ขนาดของสถานประกอบการ

PART 1 GENERAL INFORMATION OF ESTABLISHMENTS  
BY SIZE OF ESTABLISHMENTS

**สารบัญญัตินามสถิติ**  
**LIST OF STATISTICAL TABLES**

		หน้า
ตอนที่ 1	ข้อมูลทั่วไปของสถานประกอบการ จำแนกตามขนาดของสถานประกอบการ	
Part 1	General Information of Establishments by Size of Establishment	
ตาราง 1	จำนวนและร้อยละของสถานประกอบการอุตสาหกรรมการผลิต จำแนกตามรูปแบบการจัดตั้งตามกฎหมาย และขนาดของสถานประกอบการ	33
Table 1	Number and Percentage of Manufacturing Establishments by Form of Legal Organization and Size of Establishment	33
ตาราง 2	จำนวนและร้อยละของสถานประกอบการอุตสาหกรรมการผลิต จำแนกตามรูปแบบการจัดตั้งทางเศรษฐกิจ และขนาดของสถานประกอบการ	34
Table 2	Number and Percentage of Manufacturing Establishments by Form of Economic Organization and Size of Establishment	34
ตาราง 3	จำนวนและร้อยละของสถานประกอบการอุตสาหกรรมการผลิต จำแนกตามระยะเวลาในการดำเนินกิจการ และขนาดของสถานประกอบการ	35
Table 3	Number and Percentage of Manufacturing Establishments by Period of Operation and Size of Establishment	35
ตาราง 4	จำนวนและร้อยละของสถานประกอบการอุตสาหกรรมการผลิต จำแนกตามระยะเวลาการผลิตในปี 2559 และขนาดของสถานประกอบการ	36
Table 4	Number and Percentage of Manufacturing Establishments by Period of Operation In 2016 and Size of Establishment	36
ตาราง 5	จำนวนและร้อยละของสถานประกอบการอุตสาหกรรมการผลิต จำแนกตามมูลค่าทุนจดทะเบียน และขนาดของสถานประกอบการ	37
Table 5	Number and Percentage of Manufacturing Establishments by Value of Registered Capital and Size of Establishment	37
ตาราง 6	จำนวนและร้อยละของสถานประกอบการอุตสาหกรรมการผลิต จำแนกตามสัดส่วนของการร่วมลงทุนหรือถือหุ้นของต่างประเทศ และขนาดของสถานประกอบการ	38
Table 6	Number and Percentage of Manufacturing Establishments by Proportion of Foreign Investment or Share Holding and Size of Establishment	38
ตาราง 7	จำนวนและร้อยละของสถานประกอบการอุตสาหกรรมการผลิต จำแนกตามการส่งเสริมการลงทุน จากสำนักงานคณะกรรมการส่งเสริมการลงทุน และขนาดของสถานประกอบการ	39
Table 7	Number and Percentage of Manufacturing Establishments by Investment Promotion From Board of Investment (BOI) and Size of Establishment	39

ตาราง 8	จำนวนและร้อยละของสถานประกอบการอุตสาหกรรมการผลิต จำแนกตามร้อยละของการส่งออกผลผลิตออกไปจำหน่ายต่างประเทศ และขนาดของสถานประกอบการ	40
Table 8	Number and Percentage of Manufacturing Establishments by Percentage of Export and Size of Establishment	40
ตาราง 9	จำนวนและร้อยละของสถานประกอบการอุตสาหกรรมการผลิต จำแนกตามการใช้วัตถุดิบฯ และขนาดของสถานประกอบการ	41
Table 9	Number and Percentage of Manufacturing Establishments by Use of Imported Materials and Components and Size of Establishment	41
ตาราง 10	จำนวนและร้อยละของสถานประกอบการอุตสาหกรรมการผลิต จำแนกตามอัตราการใช้กำลังการผลิตต่อปี 2559 และขนาดของสถานประกอบการ	42
Table 10	Number and Percentage of Manufacturing Establishments by Percentage of Capacity Utilization In 2016 and Size of Establishment	42
ตาราง 11	จำนวนและร้อยละของสถานประกอบการอุตสาหกรรมการผลิตที่ประสบปัญหา/อุปสรรคการดำเนินกิจการ จำแนกตามปัญหาในการดำเนินกิจการ และขนาดของสถานประกอบการ	43
Table 11	Number and Percentage of Manufacturing Establishments, Problems with the Operation by Problems and Size of Establishment	43
ตาราง 12	จำนวนและร้อยละของสถานประกอบการอุตสาหกรรมการผลิต จำแนกตามประเภทความช่วยเหลือที่ต้องการให้ภาครัฐช่วยเหลือ และขนาดของสถานประกอบการ	45
Table 12	Number and Percentage of Manufacturing Establishments Problems with the Need Aid from The Governmental Operation by Problems and Size of Establishment	45

ตาราง 1 จำนวนและร้อยละของสถานประกอบการอุตสาหกรรมผลิต จำแนกตามรูปแบบการจัดตั้งตามกฎหมาย ขนาดของสถานประกอบการ  
 Table 1 Number and Percentage of Manufacturing Establishments by Form of Legal Organization and size of Establishment

จำนวนสถาน- ประกอบการ Number of establishments	จำนวน ร้อยละ Number %	ส่วนบุคคล		ห้างหุ้นส่วนสามัญ นิติบุคคล		บริษัทจำกัด บริษัทจำกัด (มหาชน)		กลุ่มแม่บ้าน Community enterprise		มูลนิธิ Foundation		การจัดตั้งใน รูปแบบอื่น ๆ Others		Size of establishment
		จำนวน ร้อยละ Number %	จำนวน ร้อยละ Number %	จำนวน ร้อยละ Number %	จำนวน ร้อยละ Number %	จำนวน ร้อยละ Number %	จำนวน ร้อยละ Number %	จำนวน ร้อยละ Number %	จำนวน ร้อยละ Number %	จำนวน ร้อยละ Number %	จำนวน ร้อยละ Number %			
ขนาดของสถานประกอบการ (จำนวนคนทำงาน)														
		จำนวน ร้อยละ Number %	จำนวน ร้อยละ Number %	จำนวน ร้อยละ Number %	จำนวน ร้อยละ Number %	จำนวน ร้อยละ Number %	จำนวน ร้อยละ Number %	จำนวน ร้อยละ Number %	จำนวน ร้อยละ Number %	จำนวน ร้อยละ Number %	จำนวน ร้อยละ Number %	จำนวน ร้อยละ Number %	จำนวน ร้อยละ Number %	Total
รวม	13,963	100.0	9,748	69.8	76	0.5	58	0.4	3,913	28.0	1	0.0	168	1.2
1-15 คน	13,835	100.0	9,723	70.3	47	0.3	27	0.2	3,870	28.0	1	0.0	166	1.2
16-25 คน	66	100.0	18	26.5	13	20.1	8	11.4	26	39.8	-	-	2	2.3
26-30 คน	12	100.0	4	33.3	1	8.3	2	16.7	5	41.7	-	-	-	-
31-50 คน	32	100.0	3	9.4	12	35.9	9	26.6	9	28.1	-	-	-	-
51-200 คน	14	100.0	-	-	3	21.4	9	64.3	2	14.3	-	-	-	-
มากกว่า 200 คน	4	100.0	-	-	-	-	4	100.00	-	-	-	-	-	-

ที่มา : สำนักอุตสาหกรรม พ.ศ. 2560 จังหวัดอุบลราชธานี สำนักงานสถิติแห่งชาติ กระทรวงดิจิทัลเพื่อเศรษฐกิจและสังคม

Source : The 2017 Industrial Census ,Ubon Ratchathani Province, National Statistical Office, Ministry of Digital Economy and Society.



Table 2 Number and Percentage of Manufacturing Establishments by Form of Economic Organization and Size of Establishment

ขนาดของสถานประกอบการ (จำนวนคนทำงาน)	จำนวนสถานประกอบการ		สำนักงานเพียงเดียว		สำนักงานใหญ่		สำนักงานสาขา		Size of establishment
	Number of establishments		Single unit		Head office		Branch		
	จำนวน Number	ร้อยละ %	จำนวน Number	ร้อยละ %	จำนวน Number	ร้อยละ %	จำนวน Number	ร้อยละ %	
<b>รวม</b>	<b>13,963</b>	<b>100.0</b>	<b>13,929</b>	<b>99.7</b>	<b>26</b>	<b>0.2</b>	<b>8</b>	<b>0.1</b>	<b>Total</b>
1-15 คน	13,835	100.0	13,815	99.9	15	0.1	6	0.0	1-15 persons
16-25 คน	66	100.0	65	98.1	-	-	1	1.9	16-25 persons
26-30 คน	12	100.0	10	83.3	2	16.7	-	-	26-30 persons
31-50 คน	32	100.0	26	79.7	6	17.2	1	3.1	31-50 persons
51-200 คน	14	100.0	10	71.4	4	28.6	-	-	51-200 persons
มากกว่า 200 คน	4	100.0	4	100.0	-	-	-	-	More than 200 persons

ที่มา : สำมะโนอุตสาหกรรม พ.ศ. 2560 จังหวัดอุดรธานี สำนักงานสถิติแห่งชาติ กระทรวงดิจิทัลเพื่อเศรษฐกิจและสังคม

Source : The 2017 Industrial Census ,Ubon Ratchathani Province, National Statistical Office, Ministry of Digital Economy and Society.

ตาราง 3 จำนวนและร้อยละของสถานประกอบการอุตสาหกรรมผลิต จำแนกตามระยะเวลาในการดำเนินงาน และขนาดของสถานประกอบการ

Table 3 Number and Percentage of Manufacturing Establishments by Period of Operation and Size of Establishment

ขนาดของสถานประกอบการ (จำนวนคนทำงาน)	ระยะเวลาในการดำเนินงาน (ปี) Period of operation (Year)												Size of establishment
	จำนวนสถานประกอบการ		< 5		5 - 9		10 - 19		20 - 29		≥ 30		
	จำนวน	ร้อยละ	จำนวน	ร้อยละ	จำนวน	ร้อยละ	จำนวน	ร้อยละ	จำนวน	ร้อยละ	จำนวน	ร้อยละ	
รวม	13,963	100.0	3,324	23.8	2,893	20.7	5,211	37.3	1,763	12.6	772	5.5	Total
1-15 คน	13,835	100.0	3,307	23.9	2,875	20.8	5,150	37.2	1,738	12.6	765	5.5	1-15 persons
16-25 คน	66	100.0	10	14.4	7	9.9	37	55.3	12	18.2	2	2.3	16-25 persons
26-30 คน	12	100.0	-	-	4	33.3	4	33.3	1	8.3	3	25.0	26-30 persons
31-50 คน	32	100.0	6	17.2	6	17.2	11	34.4	8	25.0	2	6.3	31-50 persons
51-200 คน	14	100.0	2	14.3	1	7.1	9	64.3	2	14.3	-	-	51-200 persons
มากกว่า 200 คน	4	100.0	-	-	1	25.0	1	25.0	2	50.0	-	-	More than 200 persons

ที่มา : สำมะโนอุตสาหกรรม พ.ศ. 2560 จังหวัดอุบลราชธานี สำนักงานสถิติแห่งชาติ กระทรวงดิจิทัลเพื่อเศรษฐกิจและสังคม

Source : The 2017 Industrial Census, Ubon Ratchathani Province, National Statistical Office, Ministry of Digital Economy and Society.

ตาราง 4 จำนวนและร้อยละของสถานประกอบการอุตสาหกรรมการผลิต จำแนกตามระยะเวลาการผลิตในปี 2559 และขนาดของสถานประกอบการ  
Table 4 Number and Percentage of Manufacturing Establishments by Period of Operation In 2016 and Size of Establishment

ขนาดของสถานประกอบการ (จำนวนคนทำงาน)	จำนวนสถานประกอบการ Number of establishments	ระยะเวลาการผลิต Period of operation in 2016												Size of establishment		
		เดือน Months				ชั่วโมง Hours per day				รวม Total						
		< 3	3 - 6	7 - 9	10 - 12	< 8	8 - 10	> 10								
จำนวน Number	ร้อยละ %	จำนวน Number	ร้อยละ %	จำนวน Number	ร้อยละ %	จำนวน Number	ร้อยละ %	จำนวน Number	ร้อยละ %	จำนวน Number	ร้อยละ %					
<b>รวม</b>	<b>13,963</b>	<b>100.0</b>	<b>109</b>	<b>0.8</b>	<b>2,024</b>	<b>14.5</b>	<b>745</b>	<b>5.3</b>	<b>11,086</b>	<b>79.4</b>	<b>10,895</b>	<b>78.0</b>	<b>3,060</b>	<b>21.9</b>	<b>9</b>	<b>0.1</b>
1-15 คน	13,835	100.0	109	0.8	2,005	14.5	731	5.3	10,990	79.4	10,850	78.4	2,981	21.6	5	0.0
16-25 คน	66	100.0	-	-	11	15.9	11	16.7	45	67.4	30	45.5	34	51.1	2	3.4
26-30 คน	12	100.0	-	-	3	25.0	1	8.3	8	66.7	5	41.7	5	41.7	2	16.7
31-50 คน	32	100.0	-	-	3	9.4	2	6.3	27	84.4	9	28.1	23	71.9	-	-
51-200 คน	14	100.0	-	-	2	14.3	-	-	12	85.7	1	7.1	13	92.9	-	-
มากกว่า 200 คน	4	100.0	-	-	-	-	-	-	4	100.0	-	-	4	100.0	-	-

ที่มา : สำนักอุตสาหกรรม พ.ศ. 2560 จังหวัดอุบลราชธานี สำนักงานสถิติแห่งชาติ กระทรวงดิจิทัลเพื่อเศรษฐกิจและสังคม

Source : The 2017 Industrial Census ,Ubon Ratchathani Province, National Statistical Office, Ministry of Digital Economy and Society.

ตาราง 5 จำนวนและร้อยละของสถานประกอบการอุตสาหกรรมการผลิต จำแนกตามมูลค่าทุนจดทะเบียนและขนาดของสถานประกอบการ  
Table 5 Number and Percentage of Manufacturing Establishments by Registered Capital and Size of Establishment

ขนาดของสถานประกอบการ (จำนวนคนทำงาน)	จำนวนสถานประกอบการ		ไม่มีทุนจดทะเบียน		มูลค่าทุนจดทะเบียน (ล้านบาท) Registered capital (Million baht)										
	Number of establishments		No value of registered capital		รวม Total		< 1		1 - 9		10 - 99		100 -> 1,000		Size of establishment
	จำนวน Number	ร้อยละ %	จำนวน Number	ร้อยละ %	จำนวน Number	ร้อยละ %	จำนวน Number	ร้อยละ %	จำนวน Number	ร้อยละ %	จำนวน Number	ร้อยละ %	จำนวน Number	ร้อยละ %	
<b>รวม</b>	<b>13,963</b>	<b>100.0</b>	<b>13,831</b>	<b>99.1</b>	<b>132</b>	<b>1.0</b>	<b>18</b>	<b>13.9</b>	<b>81</b>	<b>61.0</b>	<b>22</b>	<b>16.7</b>	<b>11</b>	<b>8.3</b>	<b>Total</b>
1 - 15 คน	13,835	100.0	13,760	99.5	75	0.5	12	16.3	59	79.4	2	2.7	1	1.7	1 - 15 persons
16 - 25 คน	66	100.0	47	70.5	20	29.6	3	16.7	13	68.0	3	15.0	-	-	16 - 25 persons
26 - 30 คน	12	100.0	9	75.0	3	25.0	-	-	-	-	2	100.0	1	33.3	26 - 30 persons
31 - 50 คน	32	100.0	13	40.6	19	59.4	3	15.8	4	21.1	12	63.2	-	-	31 - 50 persons
51 - 200 คน	14	100.0	2	14.3	12	85.7	-	-	4	33.3	2	16.7	6	50.0	51 - 200 persons
มากกว่า 200 คน	4	100.0	-	-	4	100.0	-	-	-	-	1	25.0	3	75.0	More than 200 persons

ที่มา : สำมะโนอุตสาหกรรม พ.ศ. 2560 จังหวัดอุบลราชธานี สำนักงานสถิติแห่งชาติ กระทรวงดิจิทัลเพื่อเศรษฐกิจและสังคม

Source : The 2017 Industrial Census ,Ubon Ratchathani Province, National Statistical Office, Ministry of Digital Economy and Society.

ตาราง 6 จำนวนและร้อยละของสถานประกอบการอุตสาหกรรมผลิต จำนวนตามการร่วมลงทุนหรือถือหุ้นจากต่างประเทศและขนาดของสถานประกอบการ

Table 6 Number and Percentage of Manufacturing Establishments by Proportion of Foreign Investment or Share Holding and Size of Establishment

ขนาดของสถานประกอบการ (จำนวนคนทำงาน)	จำนวนสถาน- ประกอบการ		ไม่มีต่างประเทศ ร่วมลงทุนหรือถือหุ้น		สัดส่วนของการร่วมลงทุนหรือถือหุ้น Proportion of foreign investment or share holding						Size of establishment		
	จำนวน Number	ร้อยละ %	No foreign's investment or share holding		< 10%		10 - 50%		> 50%				
			จำนวน Number	ร้อยละ %	จำนวน Number	ร้อยละ %	จำนวน Number	ร้อยละ %	จำนวน Number	ร้อยละ %			
<b>รวม</b>	<b>13,963</b>	<b>100.0</b>	<b>13,955</b>	<b>99.9</b>	<b>8</b>	<b>0.1</b>	<b>3</b>	<b>37.5</b>	<b>1</b>	<b>12.5</b>	<b>4</b>	<b>50.0</b>	<b>Total</b>
1-15 คน	13,835	100.0	13,833	100.0	2	0.0	-	-	1	50.0	1	50.0	1-15 persons
16-25 คน	66	100.0	65	98.5	1	1.5	1	100.0	-	-	-	-	16-25 persons
26-30 คน	12	100.0	12	100.0	-	-	-	-	-	-	-	-	26-30 persons
31-50 คน	32	100.0	31	96.9	1	3.1	-	-	-	-	1	100.0	31-50 persons
51-200 คน	14	100.0	11	78.6	3	21.4	2	66.7	-	-	1	33.3	51-200 persons
มากกว่า 200 คน	4	100.0	3	75.0	1	25.0	-	-	-	-	1	100.0	More than 200 persons

ที่มา : สำนักข้อมูลราชการ พ.ศ. 2560 จังหวัดอุบลราชธานี สำนักงานสถิติแห่งชาติ กระทรวงดิจิทัลเพื่อเศรษฐกิจและสังคม

Source : The 2017 Industrial Census ,Ubon Ratchathani Province, National Statistical Office, Ministry of Digital Economy and Society.

ตาราง 7 จำนวนและร้อยละของสถานประกอบการอุตสาหกรรมการผลิต จำแนกตามการส่งเสริมการลงทุน จากสำนักงานคณะกรรมการส่งเสริมการลงทุน และขนาดของสถานประกอบการ

Table 7 Number and Percentage of Manufacturing Establishments by Investment Promotion From Board of Investment (BOI) and Size of Establishment

ขนาดของสถานประกอบการ (จำนวนคนทำงาน)	จำนวนสถานประกอบการ		การลงทุนส่งเสริมการลงทุนจากสำนักงานคณะกรรมการส่งเสริมการลงทุน				Size of establishment
	Number of establishments		Investment promotion from board of investment (BOI)				
	จำนวน Number	ร้อยละ %	ไม่มี No		มี Yes		
			จำนวน Number	ร้อยละ %	จำนวน Number	ร้อยละ %	
<b>รวม</b>	<b>13,963</b>	<b>100.0</b>	<b>13,908</b>	<b>99.6</b>	<b>55</b>	<b>0.4</b>	<b>Total</b>
1-15 คน	13,835	100.0	13,790	99.7	45	0.3	1-15 persons
16-25 คน	66	100.0	64	97.0	2	3.0	16-25 persons
26-30 คน	12	100.0	11	91.7	1	8.3	26-30 persons
31-50 คน	32	100.0	31	96.9	1	3.1	31-50 persons
51-200 คน	14	100.0	11	78.6	3	21.4	51-200 persons
มากกว่า 200 คน	4	100.0	1	25.0	3	75.0	More than 200 persons

ที่มา : สำนักอุตสาหกรรม พ.ศ. 2560 จังหวัดอุบลราชธานี สำนักงานสถิติแห่งชาติ กระทรวงดิจิทัลเพื่อเศรษฐกิจและสังคม

Source : The 2017 Industrial Census ,Ubon Ratchathani Province, National Statistical Office, Ministry of Digital Economy and Society.

ตาราง 8 มูลค่าการส่งออก จำนวนและร้อยละของสถานประกอบการอุตสาหกรรมการผลิต จำแนกตามร้อยละของการส่งออกผลผลิตออกไปจำหน่ายต่างประเทศ และขนาดของสถานประกอบการ

Table 8 Value of Export, Number and Percentage of Manufacturing Establishments by Percentage of Export and Size of Establishment

ขนาดของสถานประกอบการ (จำนวนคนทำงาน)	จำนวนสถานประกอบการ ไม่มีการส่งออก		ร้อยละการส่งออก						มูลค่าการส่งออก	
	จำนวน Number	ร้อยละ %	< 10 -49	50 - 79	80 - 99	100	จำนวน Number	ร้อยละ %	Value of export (พันบาท)	Size of establishment
รวม	13,963	100.00	2	22.22	4	44.44	1	11.11	3,606,187.82	Total
1-15 คน	13,835	100.00	1	50.00	1	50.00	-	-	1,841.20	1-15 persons
16-25 คน	66	100.00	1	100.00	-	-	-	-	9,425.21	16-25 persons
26-30 คน	12	100.00	-	-	-	-	-	-	-	26-30 persons
31-50 คน	32	100.00	1	3.13	-	-	1	100.00	89,222.97	31-50 persons
51-200 คน	14	100.00	11	78.57	3	100.00	-	-	1,567,974.33	51-200 persons
มากกว่า 200 คน	4	100.00	2	50.00	1	50.00	1	50.00	1,937,724.11	More than 200 persons

ที่มา : สำนักอุตสาหกรรม พ.ศ. 2560 จังหวัดอุบลราชธานี สำนักงานสถิติแห่งชาติ กระทรวงดิจิทัลเพื่อเศรษฐกิจและสังคม

Source : The 2017 Industrial Census ,Ubon Ratchathani Province, National Statistical Office, Ministry of Digital Economy and Society.



ตาราง 9 มูลค่าการใช้วัตถุดิบหรือวัสดุประกอบการผลิตที่มาจากต่างประเทศ จำนวนและร้อยละของสถานประกอบการอุตสาหกรรมผลิต จำนวนและการใช้วัตถุดิบฯ และขนาดของสถานประกอบการ

Table 9 Value of Imported Materials and Components, Number and Percentage of Manufacturing Establishments by Use of Imported Materials and Components and Size of Establishment

ขนาดของสถานประกอบการ (จำนวนคนทำงาน)	จำนวนสถานประกอบการ		ไม่มีการใช้		ร้อยละของการใช้วัตถุดิบหรือวัสดุประกอบที่มาจากต่างประเทศ		Percentage of use of imported materials and Components		มูลค่าการใช้วัตถุดิบฯ		Size of establishment			
	จำนวน	ร้อยละ	วัตถุดิบ		จำนวน	ร้อยละ	จำนวน	ร้อยละ	Value of imported materials and Components					
			จำนวน	ร้อยละ					จำนวน	ร้อยละ		(พันบาท	In Thousand Baht)	
	จำนวน	ร้อยละ	จำนวน	ร้อยละ	จำนวน	ร้อยละ	จำนวน	ร้อยละ	จำนวน	ร้อยละ	Value of imported materials and Components			
	Number	%	Number	%	Number	%	Number	%	Number	%				
<b>รวม</b>	<b>13,963</b>	<b>100.0</b>	<b>13,956</b>	<b>100.0</b>	<b>7</b>	<b>0.1</b>	<b>1</b>	<b>14.3</b>	<b>5</b>	<b>71.4</b>	<b>1</b>	<b>14.3</b>	<b>265,112.3</b>	<b>Total</b>
1-15 คน	13,835	100.0	13,832	100.0	3	0.0	1	29.2	2	66.7	-	-	1,983.4	1-15 persons
16-25 คน	66	100.0	66	100.0	-	-	-	-	-	-	-	-	-	16-25 persons
26-30 คน	12	100.0	12	100.0	-	-	-	-	-	-	-	-	-	26-30 persons
31-50 คน	32	100.0	30	93.8	2	6.3	-	-	1	50.0	1	50.0	57,441.2	31-50 persons
51-200 คน	14	100.0	13	92.9	1	7.1	-	-	1	100.0	-	-	164,337.0	51-200 persons
มากกว่า 200 คน	4	100.0	3	75.0	1	25.0	-	-	1	100.0	-	-	41,350.7	More than 200 persons

ที่มา : สำนักอุตสาหกรรม พ.ศ. 2560 จังหวัดอุบลราชธานี สำนักงานสถิติแห่งชาติ กระทรวงดิจิทัลเพื่อเศรษฐกิจและสังคม

Source : The 2017 Industrial Census ,Ubon Ratchathani Province, National Statistical Office, Ministry of Digital Economy and Society.

ตาราง 10 จำนวนและร้อยละของสถานประกอบการอุตสาหกรรมการผลิต จำนวนตามอัตราการใช้กำลังการผลิตต่อปี 2559 และขนาดของสถานประกอบการ  
Table 10 Number and Percentage of Manufacturing Establishments by Percentage of Capacity Utilization In 2016 and Size of Establishment

ขนาดของสถานประกอบการ (จำนวนคนทำงาน)	อัตราการใช้กำลังการผลิตต่อปี 2559 Percentage of capacity utilization in 2016													เฉลี่ยต่อสถาน- ประกอบการ Average per establishment	Size of establishment									
	จำนวนสถานประกอบการ		< 10 - 19		20 - 29		30 - 39		40 - 49		50 - 59		60 - 69			70 - 79		80 - 89		90 - 99		≥100		
	จำนวน	ร้อยละ	จำนวน	ร้อยละ	จำนวน	ร้อยละ	จำนวน	ร้อยละ	จำนวน	ร้อยละ	จำนวน	ร้อยละ	จำนวน			ร้อยละ	จำนวน	ร้อยละ	จำนวน	ร้อยละ	จำนวน	ร้อยละ	จำนวน	ร้อยละ
<b>รวม</b>	<b>13,963</b>	<b>100.0</b>	<b>169</b>	<b>1.2</b>	<b>56</b>	<b>0.4</b>	<b>157</b>	<b>1.1</b>	<b>336</b>	<b>2.4</b>	<b>1,238</b>	<b>8.9</b>	<b>1,610</b>	<b>11.5</b>	<b>1,741</b>	<b>12.5</b>	<b>2,447</b>	<b>17.5</b>	<b>827</b>	<b>5.9</b>	<b>5,382</b>	<b>38.5</b>	<b>79.6</b>	<b>Total</b>
1-15 คน	13,835	100.0	169	1.2	56	0.4	156	1.1	334	2.4	1,237	8.9	1,603	11.6	1,731	12.5	2,428	17.6	823	6.0	5,299	38.3	79.5	1-15 persons
16-25 คน	66	100.0	-	-	-	-	1	1.5	1	1.5	2	2.3	4	6.4	8	12.1	6	8.7	2	3.4	42	64.0	90.1	16-25 persons
26-30 คน	12	100.0	-	-	-	-	-	-	-	-	-	-	-	-	-	1	8.3	1	8.3	-	-	10	83.3	26-30 persons
31-50 คน	32	100.0	-	-	-	-	-	-	1	3.1	-	-	3	7.8	1	3.1	7	21.9	1	3.1	20	60.9	89.4	31-50 persons
51-200 คน	14	100.0	-	-	-	-	-	-	-	-	-	-	-	-	-	-	3	21.4	-	-	11	78.6	95.7	51-200 persons
มากกว่า 200 คน	4	100.0	-	-	-	-	-	-	-	-	-	-	-	-	-	-	3	75.0	1	25.0	-	-	85.0	More than 200 persons

ที่มา : สำนักอุตสาหกรรม พ.ศ. 2560 จังหวัดอุบลราชธานี สำนักงานสถิติแห่งชาติ กระทรวงดิจิทัลเพื่อเศรษฐกิจและสังคม

Source : The 2017 Industrial Census ,Ubon Ratchathani Province, National Statistical Office, Ministry of Digital Economy and Society.

ตาราง 11 จำนวนและร้อยละของสถานประกอบการอุตสาหกรรมผลิตที่ประสบปัญหา/อุปสรรคการดำเนินงาน ปัญหาในการดำเนินงาน และการขาดของสถานประกอบการ

Table 11 Number and Percentage of Manufacturing Establishments, Problems with the Operation by Problems and Size of Establishment

ขนาดของสถานประกอบการ (จำนวนคนทำงาน)	จำนวนสถานประกอบการ		ไม่ประสบปัญหา/อุปสรรค		ประสบปัญหา/อุปสรรค		ปัญหา/อุปสรรคในการดำเนินงาน / Problems/obstacles in the operation										Total						
	จำนวน	ร้อยละ	จำนวน	ร้อยละ	จำนวน	ร้อยละ	ตลาดล้มเหลว	คู่แข่งในอุตสาหกรรม	ปัญหาคุณภาพ	ขาดแคลนแรงงาน	ปัญหาเรื่องเสถียรภาพ	ต้นทุน	ขาดเงินทุนและเงิน	การขาดเสถียรภาพ	คุณภาพสินค้า	การขาดเสถียรภาพ		การเพิ่มต้นทุน	การขาดเสถียรภาพ	การขาดเสถียรภาพ	การขาดเสถียรภาพ	การขาดเสถียรภาพ	การขาดเสถียรภาพ
รวม	13,963	100.0	5,480	39.3	8,483	60.8	1,470	17.3	2,581	30.4	773	9.1	1,089	12.8	743	8.8	706	8.3	3,709	43.7	1,775	20.9	20.9
1-15 คน	13,835	100.0	5,414	39.1	8,421	60.9	1,461	17.3	2,546	30.2	756	9.0	1,070	12.7	731	8.7	704	8.4	3,683	43.7	1,764	21.0	21.0
16-25 คน	66	100.0	35	53.4	31	46.6	4	11.4	16	50.4	4	13.0	7	21.1	7	21.1	-	-	15	47.2	6	20.3	20.3
26-30 คน	12	100.0	3	25.0	9	75.0	1	11.1	3	33.3	4	44.4	7	77.8	3	33.3	1	11.1	2	22.2	3	33.3	33.3
31-50 คน	32	100.0	18	54.7	15	45.3	5	31.0	10	65.5	4	27.6	4	27.6	2	13.8	1	6.9	6	41.4	2	13.8	13.8
51-200 คน	14	100.0	7	50.0	7	50.0	-	-	7	100.0	5	71.4	1	14.3	-	-	-	-	4	57.1	-	-	-
มากกว่า 200 คน	4	100.0	4	100.0	-	-	-	-	-	-	-	-	-	-	-	-	-	-	-	-	-	-	-

หมายเหตุ : สถานประกอบการ 1 แห่งสามารถตอบได้มากกว่า 1 ข้อ

Note : More than one characteristic can be done by an establishment.

ที่มา : สำมะโนอุตสาหกรรม พ.ศ. 2560 จังหวัดอุบลราชธานี สำนักงานสถิติแห่งชาติ กระทรวงดิจิทัลเพื่อเศรษฐกิจและสังคม

Source : The 2017 Industrial Census ,Ubon Ratchathani Province, National Statistical Office, Ministry of Digital Economy and Society.

ตาราง 11 จำนวนและร้อยละของสถานประกอบการอุตสาหกรรมผลิตที่ประสบปัญหา/อุปสรรคการดำเนินงาน ปัญหาในการดำเนินงาน และขนาดของสถานประกอบการ (ต่อ)

Table 11 Number and Percentage of Manufacturing Establishments, Problems with the Operation by Problems and Size of Establishment (Cont.)

ขนาดของสถานประกอบการ (จำนวนคนทำงาน)	ประสบปัญหา/อุปสรรค														อื่น ๆ Other	Size of establishment		
	ปัญหา/อุปสรรคในการดำเนินงาน / Problems/obstacles in the operation																	
จำนวน Number	ร้อยละ %	จำนวน Number	ร้อยละ %	จำนวน Number	ร้อยละ %	จำนวน Number	ร้อยละ %	จำนวน Number	ร้อยละ %	จำนวน Number	ร้อยละ %	จำนวน Number	ร้อยละ %	จำนวน Number	ร้อยละ %	จำนวน Number	ร้อยละ %	
																		เศรษฐกิจไม่ดี/ ชะลอตัว Economic slowdown
<b>รวม</b>	<b>8,483</b>	<b>3,786</b>	<b>44.6</b>	<b>1,068</b>	<b>12.6</b>	<b>254</b>	<b>3.0</b>	<b>37</b>	<b>0.4</b>	<b>77</b>	<b>0.9</b>	<b>218</b>	<b>2.6</b>	<b>33</b>	<b>0.4</b>	<b>319</b>	<b>3.8</b>	<b>Total</b>
1-15 คน	8,421	3,757	44.6	1,056	12.5	247	2.9	36	0.4	71	0.8	209	2.5	29	0.3	319	3.8	1-15 persons
16-25 คน	31	12	39.8	7	21.1	2	4.9	-	-	1	3.3	4	13.0	3	9.8	-	-	16-25 persons
26-30 คน	9	3	33.3	3	33.3	1	11.1	-	-	1	11.1	2	22.2	-	-	-	-	26-30 persons
31-50 คน	15	10	65.5	3	20.7	4	27.6	1	6.9	5	31.0	3	20.7	1	6.9	-	-	31-50 persons
51-200 คน	7	4	57.1	-	-	-	-	-	-	-	-	-	-	-	-	-	-	51-200 persons
มากกว่า 200 คน	-	-	-	-	-	-	-	-	-	-	-	-	-	-	-	-	-	More than 200 persons

หมายเหตุ : สถานประกอบการ 1 แห่งสามารถตอบได้มากกว่า 1 ข้อ

Note : More than one characteristic can be done by an establishment.

ที่มา : สำนักอุตสาหกรรม พ.ศ. 2560 จังหวัดอุบลราชธานี สำนักงานสถิติแห่งชาติ กระทรวงดิจิทัลเพื่อเศรษฐกิจและสังคม

Source : The 2017 Industrial Census ,Ubon Ratchathani Province, National Statistical Office, Ministry of Digital Economy and Society.

ตาราง 12 จำนวนและร้อยละของสถานประกอบการอุตสาหกรรมผลิต จำแนกตามประเภทความช่วยเหลือที่ต้องการให้ภาครัฐช่วยเหลือ และขนาดของสถานประกอบการ  
 Table 12 Number and Percentage of Manufacturing Establishments, Problems with the Need Aid from The Governmental Operation by Problems and Size of Establishment

ขนาดของสถานประกอบการ (จำนวนพนักงาน)	จำนวน สถานประกอบการ Number of establishments	ไม่ต้องการ		ต้องการ		ความช่วยเหลือที่ต้องการจากภาครัฐ Detailed of the needs from the government												เพิ่มสภาพคล่อง ทางการเงิน Increase the monetary liquidity				
		จำนวน	ร้อยละ	จำนวน	ร้อยละ	พัฒนาฝีมือแรงงานให้ สอดคล้องกับความต้องการของอุตสาหกรรม โดยร่วมมือกับสถานศึกษา Cooperate with academy to develop labour skill	ลดต้นทุน การผลิต Reduce production cost	ลดภาษีหรือยกเว้นภาษี นำเข้าวัตถุดิบเครื่องใช้ เครื่องจักร Reduce or except import duties on raw materials equipment machinery	เพิ่มวงเงิน สินเชื่อให้แก่ ผู้ประกอบการ ผู้ประกอบการ Increase credit limit	จัดหา แหล่งเงินทุน ดอกเบี้ยต่ำ Provide low interest loan	ส่งเสริมการลงทุน ให้แก่ผู้ประกอบการ Investment promotion for entrepreneur	ขยายตลาด รับซื้อผลิตภัณฑ์ ส่งเสริมการส่งออก Expand the market/ Export promotion	เพิ่มสภาพคล่อง ทางการเงิน Increase the monetary liquidity									
รวม	13,963	5,029	36.0	8,934	64.0	345	3.9	3,712	41.5	780	8.7	1,535	17.2	2,108	23.6	4,386	49.1	2,359	26.4	2,396	26.8	Total
1-15 คน	13,835	4,965	35.9	8,870	64.1	334	3.8	3,678	41.5	765	8.6	1,518	17.1	2,092	23.6	4,362	49.2	2,345	26.4	2,385	26.9	1-15 persons
16-25 คน	66	31	46.6	35	53.4	-	-	20	56.0	7	19.2	7	19.2	6	17.7	9	24.1	5	14.9	6	17.7	16-25 persons
26-30 คน	12	5	41.7	7	58.3	2	28.6	2	28.6	-	-	2	28.6	1	14.3	5	71.4	3	42.9	1	14.3	26-30 persons
31-50 คน	32	15	46.9	17	53.1	4	23.5	8	47.1	4	23.5	6	35.3	7	41.2	8	47.1	4	23.5	3	17.7	31-50 persons
51-200 คน	14	9	64.3	5	35.7	5	100.0	4	80.0	5	100.0	2	40.0	2	40.0	2	40.0	1	20.0	-	-	51-200 persons
มากกว่า 200 คน	4	4	100.0	-	-	-	-	-	-	-	-	-	-	-	-	-	-	-	-	-	-	More than 200 persons

หมายเหตุ : สถานประกอบการ 1 แห่งสามารถตอบได้มากกว่า 1 ข้อ

Note : More than one characteristic can be done by an establishment.

ที่มา : สำมะโนอุตสาหกรรม พ.ศ. 2560 จังหวัดอุบลราชธานี สำนักงานสถิติแห่งชาติ กระทรวงดิจิทัลเพื่อเศรษฐกิจและสังคม

Source : The 2017 Industrial Census ,Ubon Ratchathani Province, National Statistical Office, Ministry of Digital Economy and Society.

ตาราง 12 จำนวนและร้อยละของสถานประกอบการผลิต จำแนกตามประเภทความช่วยเหลือที่ทางการให้ภาครัฐช่วยเหลือ และขนาดของสถานประกอบการ (ต่อ)  
 Table 12 Number and Percentage of Manufacturing Establishments, Problems with the Need Aid from The Governmental Operation by Problems and Size of Establishment (Cont.)

ต้องการ Need	ความช่วยเหลือที่ทางการจากภาครัฐ Detailed of the needs from the government										จำนวน Number	ร้อยละ %	จำนวน Number	ร้อยละ %	จำนวน Number	ร้อยละ %	จำนวน Number	ร้อยละ %	จำนวน Number	ร้อยละ %	จำนวน Number	ร้อยละ %	จำนวน Number	ร้อยละ %
	เพิ่มประสิทธิภาพ Increase efficiency in	เร่งรัดการคืน ภาษีมูลค่าเพิ่ม Rush on value added tax reimbursement	มาตรฐานการรักษา ความปลอดภัยจาก การก่อการร้าย Rebellion security standards	จัดงานแสดงสินค้าให้แก่ผู้ ประกอบการท้องถิ่น (OTOP) และ SMEs Exhibition for local entrepreneur	สนับสนุนเทคโนโลยี และเครื่องจักรที่ทันสมัย Support for new technology and machinery moden	สนับสนุนด้านวิจัยและ พัฒนาสินค้าที่เป็นที่ต้องการ ในตลาด Support for research and development for high demand product	ส่งเสริมให้ผู้ประกอบการ ไทยได้เจรจาธุรกิจกับ ผู้ประกอบการต่างประเทศ Promote for negotiations between that and international entrepreneur	อื่นๆ Others	Size of establishment															
<b>รวม</b>	148	1.7	321	3.6	136	1.5	1,475	16.5	539	6.0	192	2.2	30	0.3	183	2.1	<b>Total</b>							
1-15 คน	147	1.7	318	3.6	135	1.5	1,459	16.5	523	5.9	185	2.1	26	0.3	183	2.1	1-15 persons							
16-25 คน	35	-	2	5.7	1	2.8	7	19.9	4	11.4	3	8.5	1	2.8	-	-	16-25 persons							
26-30 คน	7	-	-	-	-	-	4	57.1	3	42.9	1	14.3	1	14.3	-	-	26-30 persons							
31-50 คน	17	1	1	5.9	-	-	4	23.5	7	41.2	1	5.9	-	-	-	-	31-50 persons							
51-200 คน	5	-	-	-	-	-	1	20.0	2	40.0	2	40.0	2	40.0	-	-	51-200 persons							
มากกว่า 200 คน	-	-	-	-	-	-	-	-	-	-	-	-	-	-	-	-	More than 200 persons							

หมายเหตุ : สถานประกอบการ 1 แห่งสามารถตอบได้มากกว่า 1 ข้อ

Note : More than one characteristic can be done by an establishment.

ที่มา : สำนักงานอุตสาหกรรม พ.ศ. 2560 จังหวัดอุบลราชธานี สำนักงานสถิติแห่งชาติ กระทรวงดิจิทัลเพื่อเศรษฐกิจและสังคม

Source : The 2017 Industrial Census ,Ubon Ratchathani Province, National Statistical Office, Ministry of Digital Economy and Society.

ตอนที่ 1 ข้อมูลทั่วไปของสถานประกอบการ จำแนกตาม  
หมวดย่อยอุตสาหกรรม

PART 1 GENERAL INFORMATION OF ESTABLISHMENTS  
BY DIVISION OF INDUSTRY



**สารบัญตารางสถิติ**  
**LIST OF STATISTICAL TABLES**

		หน้า
ตอนที่ 1	ข้อมูลทั่วไปของสถานประกอบการ จำแนกตามหมวดย่อยอุตสาหกรรม	
Part 1	General Information of Establishments by Division of Industry	
ตาราง 1	จำนวนและร้อยละของสถานประกอบการอุตสาหกรรมการผลิต จำแนกตามรูปแบบการจัดตั้งตามกฎหมาย และหมวดย่อยอุตสาหกรรม	51
Table 1	Number and Percentage of Manufacturing Establishments by Form of Legal Organization and Division of Industry	51
ตาราง 2	จำนวนและร้อยละของสถานประกอบการอุตสาหกรรมการผลิต จำแนกตามรูปแบบการจัดตั้งทางเศรษฐกิจ และหมวดย่อยอุตสาหกรรม	52
Table 2	Number and Percentage of Manufacturing Establishments by Form of Economic Organization and Division of Industry	52
ตาราง 3	จำนวนและร้อยละของสถานประกอบการอุตสาหกรรมการผลิต จำแนกตามระยะเวลาในการดำเนินกิจการ และหมวดย่อยอุตสาหกรรม	54
Table 3	Number and Percentage of Manufacturing Establishments by Period of Operation and Division of Industry	54
ตาราง 4	จำนวนและร้อยละของสถานประกอบการอุตสาหกรรมการผลิต จำแนกตามระยะเวลาการผลิตในปี 2559 และหมวดย่อยอุตสาหกรรม	55
Table 4	Number and Percentage of Manufacturing Establishments by Period of Operation In 2016 and Division of Industry	55
ตาราง 5	จำนวนและร้อยละของสถานประกอบการอุตสาหกรรมการผลิต จำแนกตามมูลค่าทุนจดทะเบียน และหมวดย่อยอุตสาหกรรม	56
Table 5	Number and Percentage of Manufacturing Establishments by Value of Registered Capital and Division of Industry	56
ตาราง 6	จำนวนและร้อยละของสถานประกอบการอุตสาหกรรมการผลิต จำแนกตามสัดส่วนของการร่วมลงทุนหรือถือหุ้นของต่างประเทศ และหมวดย่อยอุตสาหกรรม	57
Table 6	Number and Percentage of Manufacturing Establishments by Proportion of Foreign Investment or Share Holding and Division of Industry	57
ตาราง 7	จำนวนและร้อยละของสถานประกอบการอุตสาหกรรมการผลิต จำแนกตามการส่งเสริมการลงทุน จากสำนักงานคณะกรรมการส่งเสริมการลงทุน และหมวดย่อยอุตสาหกรรม	58
Table 7	Number and Percentage of Manufacturing Establishments by Investment Promotion From Board of Investment (BOI) and Division of Industry	58

ตาราง 8	จำนวนและร้อยละของสถานประกอบการอุตสาหกรรมการผลิต จำแนกตามร้อยละของการส่งออกผลผลิตออกไปจำหน่ายต่างประเทศ และหมวดย่อยอุตสาหกรรม	60
Table 8	Number and Percentage of Manufacturing Establishments by Percentage of Export and Division of Industry	60
ตาราง 9	จำนวนและร้อยละของสถานประกอบการอุตสาหกรรมการผลิต จำแนกตามการใช้วัตถุดิบฯ และหมวดย่อยอุตสาหกรรม	61
Table 9	Number and Percentage of Manufacturing Establishments by Use of Imported Materials and Components and Division of Industry	61
ตาราง 10	จำนวนและร้อยละของสถานประกอบการอุตสาหกรรมการผลิต จำแนกตามอัตราการใช้กำลังการผลิตต่อปี 2559 และหมวดย่อยอุตสาหกรรม	62
Table 10	Number and Percentage of Manufacturing Establishments by Percentage of Capacity Utilization In 2016 and Division of Industry	62
ตาราง 11	จำนวนและร้อยละของสถานประกอบการอุตสาหกรรมการผลิตที่ประสบปัญหา/อุปสรรคการดำเนินงานกิจการ จำแนกตามปัญหาในการดำเนินงานกิจการ และหมวดย่อยอุตสาหกรรม	63
Table 11	Number and Percentage of Manufacturing Establishments, Problems with the Operation by Problems and Division of Industry	63
ตาราง 12	จำนวนและร้อยละของสถานประกอบการอุตสาหกรรมการผลิต จำแนกตามประเภทความช่วยเหลือที่ต้องการให้ภาครัฐช่วยเหลือ และหมวดย่อยอุตสาหกรรม	65
Table 12	Number and Percentage of Manufacturing Establishments Problems with the Need Aid from The Governmental Operation by Problems and Division of Industry	65

ตาราง 1 จำนวนและร้อยละของสถานประกอบการอุตสาหกรรมผลิต จำแนกตามรูปแบบการจัดตั้งตามกฎหมาย และหมวดอุตสาหกรรม

Table 1 Number and Percentage of Manufacturing Establishments by Form of Legal Organization and Division of Industry

รหัส Code	หมวดอุตสาหกรรม Division of industry	จำนวนสถาน- ประกอบการ Number of establishments		หุ้นบุคคล Individual proprietor		ห้างหุ้นส่วนสามัญ นิติบุคคล ไม่เป็นนิติบุคคล Individual juristic partnership		บริษัทจำกัด (มหาชน) Company limited, public company limited		กลุ่มแม่บ้าน Community enterprise		มูลนิธิ Foundation		การจัดตั้ง รูปแบบอื่น ๆ Others		Total
		จำนวน Number	ร้อยละ %	จำนวน Number	ร้อยละ %	จำนวน Number	ร้อยละ %	จำนวน Number	ร้อยละ %	จำนวน Number	ร้อยละ %	จำนวน Number	ร้อยละ %	จำนวน Number	ร้อยละ %	
		<b>13,963</b>	<b>100.0</b>	<b>9,748</b>	<b>69.8</b>	<b>76</b>	<b>0.5</b>	<b>58</b>	<b>0.4</b>	<b>3,913</b>	<b>28.0</b>	<b>1</b>	<b>0.0</b>	<b>168</b>	<b>1.2</b>	
10	การผลิตผลิตภัณฑ์อาหาร	5,916	1000	2,713	45.9	37	0.6	23	0.4	2,976	50.3	-	-	168	2.8	Manufacture of food products
11	การผลิตเครื่องดื่ม	85	1000	62	72.7	-	-	1	1.2	22	26.1	-	-	-	-	Manufacture of beverages
13	การผลิตสิ่งทอ	1,070	1000	903	84.4	-	-	-	-	167	15.7	-	-	-	-	Manufacture of textiles
14	การผลิตเครื่องหนังเครื่องแต่งกาย	1,249	1000	1,192	95.4	-	-	13	1.0	45	3.6	-	-	-	-	Manufacture of wearing apparels
15	การผลิตเครื่องหนังและผลิตภัณฑ์ที่เกี่ยวข้อง	28	1000	26	92.9	-	-	2	7.1	-	-	-	-	-	-	Manufacture of leather and related products
16	การผลิตไม้และผลิตภัณฑ์จากไม้และไม้ก๊อก (ยกเว้นเฟอร์นิเจอร์) การผลิตสิ่งของจากฟางและวัสดุจากเส้นใยอื่น ๆ	2,729	1000	2,174	79.7	5	0.2	-	-	550	20.1	-	-	-	-	Manufacture of wood and of products of wood and cork (except furniture); manufacture of articles of straw and plaiting materials
17	การผลิตกระดาษและผลิตภัณฑ์กระดาษ	1	1000	1	100.0	-	-	-	-	-	-	-	-	-	-	Manufacture of paper and paper products
18	การพิมพ์และการผลิตสิ่งอื่นที่มิใช่สิ่งพิมพ์	149	1000	142	95.0	4	3.0	3	2.0	-	-	-	-	-	-	Printing and reproduction of recorded media
20	การผลิตเคมีภัณฑ์และผลิตภัณฑ์เคมี	17	1000	5	27.5	2	11.8	-	-	9	54.9	1	5.9	-	-	Manufacture of chemicals and chemical products
21	การผลิตเภสัชภัณฑ์ เครื่องมือที่ใช้ทางการแพทย์ และผลิตภัณฑ์จากพืชและสัตว์ที่ใช้ทางการแพทย์	9	1000	6	66.7	-	-	-	-	3	33.3	-	-	-	-	Manufacture of pharmaceuticals, medicinal chemical and botanical products
22	การผลิตผลิตภัณฑ์ยางและพลาสติก	25	1000	24	96.0	-	-	1	4.0	-	-	-	-	-	-	Manufacture of rubber and plastic products
23	การผลิตผลิตภัณฑ์อื่น ๆ ที่ได้จากแร่โลหะ	252	1000	234	92.9	8	3.2	10	4.0	-	-	-	-	-	-	Manufacture of other non-metallic mineral products
24	การผลิตโลหะขั้นพื้นฐาน	1	1000	-	-	-	-	1	100.0	-	-	-	-	-	-	Manufacture of basic metals
25	การผลิตผลิตภัณฑ์โลหะประติรูป (ยกเว้นเครื่องจักรและอุปกรณ์)	489	1000	483	98.7	3	0.6	4	0.7	-	-	-	-	-	-	Manufacture of fabricated metal products (excepts machinery and equipment)
26	การผลิตผลิตภัณฑ์คอมพิวเตอร์ อิเล็กทรอนิกส์ และอุปกรณ์ที่ใช้ในทางทัศนศาสตร์	1	1000	-	-	-	-	1	100.0	-	-	-	-	-	-	Manufacture of computers, electronic and optical products
27	การผลิตอุปกรณ์ไฟฟ้า	80	1000	79	98.8	-	-	-	-	1	1.3	-	-	-	-	Manufacture of electrical equipment
28	การผลิตเครื่องจักรและเครื่องมือ ซึ่งมิได้จัดประเภทไว้ในที่อื่น	18	1000	17	91.7	2	8.3	-	-	-	-	-	-	-	-	Manufacture of machinery and equipment, n.e.c
29	การผลิตยานยนต์ รถพ่วง และรถกึ่งพ่วง	11	1000	11	100.0	-	-	-	-	-	-	-	-	-	-	Manufacture of motor vehicles, trailers and semi-trailers
30	การผลิตอุปกรณ์ขนส่งอื่น ๆ	11	1000	11	100.0	-	-	-	-	-	-	-	-	-	-	Manufacture of other transport equipment
31	การผลิตเฟอร์นิเจอร์	379	1000	371	97.8	7	1.9	-	-	2	0.4	-	-	-	-	Manufacture of furniture
32	การผลิตผลิตภัณฑ์อื่น ๆ	1,383	1000	1,255	90.7	-	-	-	-	128	9.3	-	-	-	-	Other manufacturing
33	การซ่อมแซมการติดตั้งเครื่องจักรและอุปกรณ์	38	1000	32	84.2	6	15.8	-	-	-	-	-	-	-	-	Repair and installation of machinery and equipment
37	การจัดการน้ำเสีย	10	1000	9	90.0	1	10.0	-	-	-	-	-	-	-	-	Sewerage
38	การเก็บรวบรวมของเสีย การบำบัด และการกำจัดของเสีย รวมถึงการนำของเสียกลับมาใช้ใหม่	12	1000	2	12.5	1	10.4	-	-	9	77.1	-	-	-	-	Waste collection, treatment and disposal activities; materials recovery

ที่มา : สำนักงานอุตสาหกรรม พ.ศ. 2560 จังหวัดอุบลราชธานี สำนักงานสถิติแห่งชาติ กระทรวงดิจิทัลเพื่อเศรษฐกิจและสังคม  
Source : The 2017 Industrial Census, Ubon Ratchathani Province, National Statistical Office, Ministry of Digital Economy and Society.

ตาราง 2 จำนวนและร้อยละของสถานประกอบการอุตสาหกรรมผลิต จำแนกตามรูปแบบการจัดตั้งทางเศรษฐกิจ และหมวดย่อยอุตสาหกรรม

Table 2 Number and Percentage of Manufacturing Establishments by Form of Economic Organization and Division of Industry

รหัส Code	หมวดย่อยอุตสาหกรรม	จำนวนสถานประกอบการ Number of establishments			สำนักงานเดี่ยว Single unit			สำนักงานใหญ่ Head office			สำนักงานสาขา Branch			Division of industry
		จำนวน	ร้อยละ	%	จำนวน	ร้อยละ	%	จำนวน	ร้อยละ	%	จำนวน	ร้อยละ	%	
		Number	%		Number	%		Number	%		Number	%		
	<b>รวม</b>	<b>13,963</b>	<b>100.0</b>		<b>13,929</b>	<b>99.8</b>		<b>26</b>	<b>0.2</b>		<b>8</b>	<b>0.1</b>	<b>Total</b>	
10	การผลิตผลิตภัณฑ์อาหาร	5,916	100.0		5,905	99.8		10	0.2		1	0.0	Manufacture of food products	
11	การผลิตเครื่องดื่ม	85	100.0		85	100.0		-	-		-	-	- Manufacture of beverages	
13	การผลิตสิ่งทอ	1,070	100.0		1,066	99.6		2	0.2		2	0.1	Manufacture of textiles	
14	การผลิตเสื้อผ้าเครื่องแต่งกาย	1,249	100.0		1,247	99.8		-	-		2	0.2	Manufacture of wearing apparels	
15	การผลิตเครื่องหนังและผลิตภัณฑ์ที่เกี่ยวข้อง	28	100.0		28	100.0		-	-		-	-	- Manufacture of leather and related products	
16	การผลิตไม้และผลิตภัณฑ์จากไม้และไม้ก๊อก (ยกเว้นเฟอร์นิเจอร์)	2,729	100.0		2,727	99.9		2	0.1		-	-	- Manufacture of wood and of products of wood and cork (except furniture); manufacture of articles of straw and plaiting materials	
17	การผลิตสิ่งของจากฟางและวัสดุอีกสานอื่นๆ	1	100.0		1	100.0		-	-		-	-	- Manufacture of paper and paper products	
18	การพิมพ์และการผลิตข้อื่อบันทึกข้อมูล	149	100.0		146	97.7		2	1.6		1	0.7	Printing and reproduction of recorded media	
20	การผลิตเคมีภัณฑ์และผลิตภัณฑ์เคมี	17	100.0		17	100.0		-	-		-	-	- Manufacture of chemicals and chemical products	
21	การผลิตเภสัชภัณฑ์ เคมีภัณฑ์ที่ใช้รักษาโรค และผลิตภัณฑ์ที่ใช้ยาสูบ	9	100.0		9	100.0		-	-		-	-	- Manufacture of pharmaceuticals, medicinal chemical and botanical products	
22	การผลิตผลิตภัณฑ์ยางและพลาสติก	25	100.0		25	100.0		-	-		-	-	- Manufacture of rubber and plastic products	
23	การผลิตผลิตภัณฑ์อื่นๆ ที่ทำจากแร่โลหะ	252	100.0		243	96.4		7	2.8		2	0.8	Manufacture of other non-metallic mineral products	
24	การผลิตโลหะขั้นมูลฐาน	1	100.0		1	100.0		-	-		-	-	- Manufacture of basic metals	
25	การผลิตผลิตภัณฑ์โลหะประดิษฐ์ (ยกเว้นเครื่องจักรและอุปกรณ์)	489	100.0		489	100.0		-	-		-	-	- Manufacture of fabricated metal products (excepts machinery and equipment)	
26	การผลิตผลิตภัณฑ์คอมพิวเตอร์ อิเล็กทรอนิกส์ และอุปกรณ์ที่ขึ้นทางทัศนศาสตร์	1	100.0		1	100.0		-	-		-	-	- Manufacture of computers, electronic and optical products	
27	การผลิตอุปกรณ์ไฟฟ้า	80	100.0		80	100.0		-	-		-	-	- Manufacture of electrical equipment	

ตาราง 2 จำนวนและร้อยละของสถานประกอบการอุตสาหกรรมผลิต จำแนกตามรูปแบบการจัดตั้งทางเศรษฐกิจ และหมวดย่อยอุตสาหกรรม (ต่อ)

Table 2 Number and Percentage of Manufacturing Establishments by Form of Economic Organization and Division of Industry (cont.)

รหัส Code	หมวดย่อยอุตสาหกรรม	จำนวนสถานประกอบการ Number of establishments			สำนักงานเดี่ยว Single unit			สำนักงานใหญ่ Head office			สำนักงานสาขา Branch			Division of industry
		จำนวน	ร้อยละ	%	จำนวน	ร้อยละ	%	จำนวน	ร้อยละ	%	จำนวน	ร้อยละ	%	
		Number	%		Number	%		Number	%		Number	%		
28	การผลิตเครื่องจักรและเครื่องมือ ซึ่งมีได้จัดประเภทไว้ในที่อื่น	18	100.0	100.0	18	100.0	100.0	-	-	-	-	-	-	- Manufacture of machinery and equipment, n.e.c
29	การผลิตยานยนต์ รถพ่วง และรถกึ่งพวง	11	100.0	100.0	11	100.0	100.0	-	-	-	-	-	-	- Manufacture of motor vehicles, trailers and semi-trailers
30	การผลิตอุปกรณ์ขนส่งอื่นๆ	11	100.0	100.0	11	100.0	100.0	-	-	-	-	-	-	- Manufacture of other transport equipment
31	การผลิตเฟอร์นิเจอร์	379	100.0	100.0	379	100.0	100.0	-	-	-	-	-	-	- Manufacture of furniture
32	การผลิตผลิตภัณฑ์อื่นๆ	1,383	100.0	99.9	1,381	99.9	99.9	2	0.1	0.1	-	-	-	- Other manufacturing
33	การซ่อมและการติดตั้งเครื่องจักรและอุปกรณ์	38	100.0	100.0	38	100.0	100.0	-	-	-	-	-	-	- Repair and installation of machinery and equipment
37	การจัดการน้ำเสีย	10	100.0	90.0	9	90.0	90.0	1	10.0	10.0	-	-	-	- Sewerage
38	การเก็บรวบรวมของเสีย การบำบัด และการกำจัดของเสีย	12	100.0	100.0	12	100.0	100.0	-	-	-	-	-	-	- Waste collection, treatment and disposal activities; materials recovery
รวมถึงการนำของเสียกลับมาใช้ใหม่														

ที่มา : สำนักข้อมูลราชการจังหวัดอุบลราชธานี สำนักงานสถิติแห่งชาติ กระทรวงดิจิทัลเพื่อเศรษฐกิจและสังคม

Source : The 2017 Industrial Census, Ubon Ratchathani Province, National Statistical Office, Ministry of Digital Economy and Society.

ตาราง 3 จำนวนและร้อยละของสถานประกอบการอุตสาหกรรมผลิต จำแนกตามระยะเวลาในการดำเนินงาน และหมวดข้อย่อยอุตสาหกรรม

รหัส Code	หมวดข้อย่อยอุตสาหกรรม	ระยะเวลาในการดำเนินงาน (ปี) Period of operation (Year)												Division of industry
		< 5		5 - 9		10 - 19		20 - 29		≥ 30		ร้อยละ	จำนวน	
		จำนวน	ร้อยละ	จำนวน	ร้อยละ	จำนวน	ร้อยละ	จำนวน	ร้อยละ	จำนวน	ร้อยละ			
Number	%	Number	%	Number	%	Number	%	Number	%	Number	%	Total		
	<b>รวม</b>	<b>13,963</b>	<b>100.0</b>	<b>3,324</b>	<b>23.8</b>	<b>2,893</b>	<b>20.7</b>	<b>5,211</b>	<b>37.3</b>	<b>1,763</b>	<b>12.6</b>	<b>772</b>	<b>5.5</b>	
10	การผลิตผลิตภัณฑ์อาหาร	5,916	100.0	1,276	21.6	856	14.5	2,321	39.2	1,096	18.5	368	6.2	Manufacture of food products
11	การผลิตเครื่องดื่ม	85	100.0	67	78.9	3	3.2	13	15.6	2	2.4	-	-	- Manufacture of beverages
13	การผลิตสิ่งทอ	1,070	100.0	220	20.6	248	23.2	401	37.4	112	10.5	89	8.3	Manufacture of textiles
14	การผลิตเสื้อผ้าเครื่องแต่งกาย	1,249	100.0	243	19.5	174	13.9	594	47.6	187	14.9	51	4.1	Manufacture of wearing apparel
15	การผลิตเครื่องหนังและผลิตภัณฑ์ที่เกี่ยวข้อง	28	100.0	9	31.0	4	13.1	13	47.6	-	-	2	8.3	Manufacture of leather and related products
16	การผลิตไม้และผลิตภัณฑ์จากไม้และไม้ก๊อก(ยกเว้นเฟอร์นิเจอร์)	2,729	100.0	876	32.1	885	32.4	891	32.7	21	0.8	56	2.0	Manufacture of wood and of products of wood and cork (except furniture); manufacture of articles of straw and plaiting materials
17	การผลิตกระดาษและผลิตภัณฑ์กระดาษ	1	100.0	-	-	-	-	-	-	1	100.0	-	-	- Manufacture of paper and paper products
18	การพิมพ์และการผลิตข้อัสื่อบันทึกข้อมูล	149	100.0	48	31.9	30	20.2	51	34.2	1	0.7	20	13.1	Printing and reproduction of recorded media
20	การผลิตเคมีภัณฑ์และผลิตภัณฑ์เคมี	17	100.0	7	40.2	3	18.7	5	29.4	2	11.8	-	-	- Manufacture of chemicals and chemical products
21	การผลิตเภสัชภัณฑ์ เคมีภัณฑ์ที่ใช้รักษาโรค และผลิตภัณฑ์จากพืชและสัตว์ที่ใช้รักษาโรค	9	100.0	1	11.1	1	11.1	4	38.9	3	27.8	1	11.1	Manufacture of pharmaceuticals, medicinal chemical and botanical products
22	การผลิตผลิตภัณฑ์ยางและพลาสติก	25	100.0	11	45.8	7	29.1	6	25.1	-	-	-	-	- Manufacture of rubber and plastic products
23	การผลิตผลิตภัณฑ์อื่นๆ ที่ทำจากแร่โลหะ	252	100.0	46	18.1	64	25.2	93	37.0	36	14.3	14	5.4	Manufacture of other non-metallic mineral products
24	การผลิตโลหะขั้นมูลฐาน	1	100.0	-	-	1	100.0	-	-	-	-	-	-	- Manufacture of basic metals
25	การผลิตผลิตภัณฑ์โลหะประดิษฐ์ (ยกเว้นเครื่องจักรและอุปกรณ์)	489	100.0	137	28.0	141	28.8	134	27.5	51	10.4	26	5.4	Manufacture of fabricated metal products (except machinery and equipment)
26	การผลิตผลิตภัณฑ์คอมพิวเตอร์ อิเล็กทรอนิกส์ และอุปกรณ์ที่ใช้ในทางทัศนศาสตร์	1	100.0	1	100.0	-	-	-	-	-	-	-	-	- Manufacture of computers, electronic and optical products
27	การผลิตอุปกรณ์ไฟฟ้า	80	100.0	3	4.1	13	16.3	27	33.5	10	12.2	27	33.9	Manufacture of electrical equipment
28	การผลิตเครื่องจักรและเครื่องมือ ซึ่งมิได้จัดประเภทไว้นั้นอื่น	18	100.0	6	33.3	-	-	2	11.1	6	33.3	4	22.2	Manufacture of machinery and equipment, n.e.c
29	การเลียนแบบ รถพ่วง และรถแทรกเตอร์	11	100.0	4	36.4	2	18.2	-	-	2	18.2	3	27.3	Manufacture of motor vehicles, trailers and semi-trailers
30	การผลิตอุปกรณ์ขนส่งอื่นๆ	11	100.0	4	34.6	1	9.1	5	47.3	1	9.1	-	-	- Manufacture of other transport equipment
31	การผลิตเฟอร์นิเจอร์	379	100.0	52	13.7	172	45.4	54	14.1	48	12.6	54	14.2	Manufacture of furniture
32	การผลิตผลิตภัณฑ์อื่นๆ	1,383	100.0	309	22.4	282	20.4	566	40.9	169	12.2	56	4.1	Other manufacturing
33	การซ่อมและการติดตั้งเครื่องจักรและอุปกรณ์	38	100.0	-	-	-	-	22	57.9	16	42.1	-	-	- Repair and installation of machinery and equipment
37	การจัดการน้ำเสีย	10	100.0	3	30.0	2	15.0	4	40.0	-	-	2	15.0	Sewerage
38	การเก็บรวบรวมของเสีย การบำบัด และการกำจัดของเสีย รวมถึงการนำของเสียกลับมาใช้ใหม่	12	100.0	2	12.5	5	37.5	5	39.6	1	10.4	-	-	- Waste collection, treatment and disposal activities; materials recovery

ที่มา : สำนักข้อมูลสารสนเทศ ปี.ศ. 2560 จังหวัดอุบลราชธานี สำนักงานสถิติแห่งชาติ กระทรวงดิจิทัลเพื่อเศรษฐกิจและสังคม

Source : The 2017 Industrial Census ,Ubon Ratchathani Province, National Statistical Office, Ministry of Digital Economy and Society.

ตาราง 4 จำนวนและร้อยละของสถานประกอบการอุตสาหกรรมผลิต จำแนกตามระยะเวลาการผลิตในปี 2559 และหมวดย่อยอุตสาหกรรม  
Table 4 Number and Percentage of Manufacturing Establishments by Period of Operation In 2016 and Division of Industry

รหัส Code	จำนวนสถานประกอบการ Number of establishments	ระยะเวลาการผลิต Period of operation in 2016												Division of industry					
		เดือน Months						ชั่วโมง Hours per day											
		< 3	3 - 6	7 - 9	10 - 12	< 8	> 8	> 10											
	จำนวน ร้อยละ	จำนวน ร้อยละ	จำนวน ร้อยละ	จำนวน ร้อยละ	จำนวน ร้อยละ	จำนวน ร้อยละ	จำนวน ร้อยละ	จำนวน ร้อยละ	จำนวน ร้อยละ	จำนวน ร้อยละ	จำนวน ร้อยละ	จำนวน ร้อยละ	จำนวน ร้อยละ	Total					
	Number %	Number %	Number %	Number %	Number %	Number %	Number %	Number %	Number %	Number %	Number %	Number %	Number %						
	13,963	100.0	109	0.8	2,024	14.5	745	5.3	11,086	79.4	10,895	78.0	3,060	21.9	9	0.1			
10	การผลิตผลิตภัณฑ์อาหาร	5,916	100.0	22	0.4	340	5.8	51	0.9	5,503	93.0	5,292	89.5	619	10.5	5	0.1		
																	0.1 Manufacture of food products		
11	การผลิตเครื่องดื่ม	85	100.0	1	1.7	4	4.3	-	-	80	94.1	27	32.3	58	67.7	-	-		
																	-	Manufacture of beverages	
13	การผลิตสิ่งทอ	1,070	100.0	21	2.0	311	29.1	149	13.9	590	55.1	869	81.2	197	18.4	4	0.3		
																	-	Manufacture of textiles	
14	การผลิตเสื้อผ้าเครื่องแต่งกาย	1,249	100.0	3	0.2	129	10.4	11	0.9	1,106	88.5	687	55.0	562	45.0	-	-		
																	-	Manufacture of wearing apparel	
15	การผลิตเครื่องหนังและผลิตภัณฑ์ที่เกี่ยวข้อง	28	100.0	-	-	8	28.6	7	23.8	13	47.6	20	71.4	8	28.6	-	-		
																	-	Manufacture of leather and related products	
16	การผลิตไม้และผลิตภัณฑ์จากไม้และไม้ก๊อก (ยกเว้นเฟอร์นิเจอร์)	2,729	100.0	45	1.7	788	28.9	332	12.2	1,564	57.3	2,420	88.7	309	11.3	-	-		
																	-	Manufacture of wood and of products of wood and cork (except furniture)	
																		manufacture of articles of straw and plaiting materials	
17	การผลิตกระดาษและผลิตภัณฑ์กระดาษ	1	100.0	-	-	-	-	-	1	100.0	-	-	-	1	100.0	-	-		
																		-	Manufacture of paper and paper products
18	การพิมพ์และการผลิตข้อต่อบันทึกข้อมูล	149	100.0	-	-	-	-	-	149	100.0	10	6.7	139	93.3	-	-	-		
																		-	Printing and reproduction of recorded media
20	การผลิตยีนส์และผลิตภัณฑ์เคมี	17	100.0	-	-	11	64.7	1	5.9	5	29.4	11	64.7	6	35.3	-	-		
																		-	Manufacture of chemicals and chemical products
21	การผลิตยีนส์ เคมีภัณฑ์ที่ใช้รักษาโรค และผลิตภัณฑ์จากพืชและสัตว์ที่ใช้รักษาโรค	9	100.0	3	27.8	1	11.1	1	11.1	5	50.0	4	44.4	5	55.6	-	-		
																		-	Manufacture of pharmaceuticals, medicinal chemical and botanical products
22	การผลิตผลิตภัณฑ์ยางและพลาสติก	25	100.0	-	-	-	-	2	8.4	23	91.6	13	50.2	12	49.8	-	-		
																		-	Manufacture of rubber and plastic products
23	การผลิตผลิตภัณฑ์อื่นๆ ที่ทำจากแร่โลหะ	252	100.0	1	0.4	21	8.3	26	10.4	204	80.9	84	33.2	168	66.9	-	-		
																		-	Manufacture of other non-metallic mineral products
24	การผลิตโลหะขั้นมูลฐาน	1	100.0	-	-	-	-	-	1	100.0	-	-	-	1	100.0	-	-		
																		-	Manufacture of basic metals
25	การผลิตผลิตภัณฑ์โลหะประดิษฐ์ (ยกเว้นเครื่องจักรและอุปกรณ์)	489	100.0	5	0.9	35	7.2	26	5.4	423	86.5	228	46.5	261	53.5	-	-		
																		-	Manufacture of fabricated metal products (excepts machinery and equipment)
26	การผลิตผลิตภัณฑ์คอมพิวเตอร์ อิเล็กทรอนิกส์ และอุปกรณ์ที่ใช้ในทางทหาร	1	100.0	-	-	-	-	-	1	100.0	-	-	-	1	100.0	-	-		
																		-	Manufacture of computers, electronic and optical products
27	การผลิตอุปกรณ์ไฟฟ้า	80	100.0	-	-	3	4.1	3	4.1	73	91.9	17	21.6	63	78.4	-	-		
																		-	Manufacture of electrical equipment
28	การผลิตเครื่องจักรและเครื่องมือ ซึ่งมีได้ทั้งประเภททั่วไปและพิเศษ	18	100.0	-	-	1	5.6	-	-	17	94.4	2	11.1	16	88.9	-	-		
																		-	Manufacture of machinery and equipment, n.e.c
29	การผลิตยานยนต์ รถพ่วง และรถกึ่งพ่วง	11	100.0	-	-	-	-	-	-	11	100.0	1	9.1	10	90.9	-	-		
																		-	Manufacture of motor vehicles, trailers and semi-trailers
30	การผลิตอุปกรณ์ขนส่งอื่นๆ	11	100.0	-	-	2	18.2	-	-	9	81.8	5	47.3	6	52.7	-	-		
																		-	Manufacture of other transport equipment
31	การผลิตเฟอร์นิเจอร์	379	100.0	7	1.9	51	13.5	16	4.1	305	80.5	246	64.8	133	35.2	-	-		
																		-	Manufacture of furniture
32	การผลิตผลิตภัณฑ์อื่นๆ	1,383	100.0	-	-	316	22.8	116	8.4	951	68.8	934	67.5	449	32.5	-	-		
																		-	Other manufacturing
33	การซ่อมแซมเครื่องจักรและอุปกรณ์	38	100.0	-	-	-	-	-	-	38	100.0	11	29.8	27	70.2	-	-		
																		-	Repair and installation of machinery and equipment
37	การจัดการน้ำเสีย	10	100.0	-	-	-	-	-	-	10	100.0	6	60.0	4	40.0	-	-		
																		-	Sewerage
38	การเก็บรวบรวมของเสีย การบำบัด และการกำจัดของเสีย รวมถึงการนำของเสียกลับมาใช้ใหม่	12	100.0	2	12.5	3	20.8	4	29.2	5	37.5	8	64.6	4	35.4	-	-		
																		-	Waste collection, treatment and disposal activities; materials recovery

ที่มา : สำนักงานอุตสาหกรรม พ.ศ. 2560 จังหวัดอุบลราชธานี สำนักงานสถิติแห่งชาติ กระทรวงดิจิทัลเพื่อเศรษฐกิจและสังคม  
Source : The 2017 Industrial Census Ubon Ratchathani Province, National Statistical Office, Ministry of Digital Economy and Society.

ตาราง 5 จำนวนและร้อยละของสถานประกอบการอุตสาหกรรมผลิต จำแนกตามมูลค่าจดทะเบียน และหมวดอุตสาหกรรม  
 Table 5 Number and Percentage of Manufacturing Establishments by Registered Capital and Division of Industry

รหัส Code	จำนวนสถานประกอบการ Number of establishments	ไม่มีจดทะเบียน No value of registered capital		มูลค่าจดทะเบียน (ล้านบาท) Registered capital (Million baht)										มูลค่าเงินทุน จดทะเบียน Registered capital						
		รวม Total		<1		1 - 9		10 - 49		50 - 99		100 - 499			500 - > 1000					
		จำนวน Number	ร้อยละ %	จำนวน Number	ร้อยละ %	จำนวน Number	ร้อยละ %	จำนวน Number	ร้อยละ %	จำนวน Number	ร้อยละ %	จำนวน Number	ร้อยละ %		จำนวน Number	ร้อยละ %				
	<b>รวม</b>	13,963	100.0	13,831	99.1	132	1.0	18	13.9	81	61.0	16	12.1	6	4.5	6	4.5	5	3.8	<b>Total</b>
10	การผลิตภัตตาคาร	5,916	100.0	5,856	99.0	60	1.0	9	14.3	34	56.8	6	10.1	3	5.0	5	8.3	3	5.0	Manufacture of food products
11	การผลิตเครื่องดื่ม	85	100.0	80	94.6	5	5.4	4	78.4	-	-	-	-	-	-	-	-	1	21.7	Manufacture of beverages
13	การผลิตสิ่งทอ	1,070	100.0	1,070	100.0	-	-	-	-	-	-	-	-	-	-	-	-	-	-	Manufacture of textiles
14	การผลิตเสื้อผ้าเครื่องแต่งกาย	1,249	100.0	1,239	99.2	11	0.8	-	-	10	90.5	-	-	1	9.5	-	-	-	-	Manufacture of wearing appparels
15	การผลิตเครื่องหนังและผลิตภัณฑ์ที่เกี่ยวข้อง	28	100.0	26	92.9	2	7.1	-	-	-	1	50.0	1	50.0	1	50.0	-	-	-	Manufacture of leather and related products
16	การผลิตไม้และผลิตภัณฑ์จากไม้และไม้ก๊อก (ยกเว้นเฟอร์นิเจอร์)	2,729	100.0	2,724	99.8	5	0.2	2	40.0	2	40.0	1	20.0	-	-	-	-	-	-	Manufacture of wood and of products of wood and cork (except furniture); manufacture of articles of straw and plaiting materials
17	การผลิตกระดาษและผลิตภัณฑ์กระดาษ	1	100.0	1	100.0	-	-	-	-	-	-	-	-	-	-	-	-	-	-	Manufacture of paper and paper products
18	การพิมพ์และการผลิตข้ออื่นที่คลุมุด	149	100.0	143	95.7	6	4.3	1	22.2	4	62.2	1	15.6	-	-	-	-	-	-	Printing and reproduction of recorded media
20	การผลิตเคมีภัณฑ์และผลิตภัณฑ์เคมี	17	100.0	15	88.2	2	11.8	-	-	2	100.0	-	-	-	-	-	-	-	-	Manufacture of chemicals and chemical products
21	การผลิตเภสัชภัณฑ์ เคมีภัณฑ์ที่ใช้รักษาโรค และผลิตภัณฑ์เภสัชภัณฑ์ที่ใช้รักษาโรค	9	100.0	9	100.0	-	-	-	-	-	-	-	-	-	-	-	-	-	-	Manufacture of pharmaceuticals, medicinal chemical and botanical products
22	การผลิตผลิตภัณฑ์ยางและพลาสติก	25	100.0	24	96.0	1	4.0	-	-	-	-	-	-	1	100.0	-	-	-	-	Manufacture of rubber and plastic products
23	การผลิตผลิตภัณฑ์อื่น ๆ ที่ทำจากพลาสติก	252	100.0	236	93.7	16	6.4	-	-	7	43.8	7	43.8	-	-	1	6.3	1	6.3	Manufacture of other non-metallic mineral products
24	การผลิตโลหะขั้นมูลฐาน	1	100.0	-	-	1	100.0	-	-	1	100.0	-	-	-	-	-	-	-	-	Manufacture of basic metals
25	การผลิตผลิตภัณฑ์โลหะประดิษฐ์ (ยกเว้นเครื่องจักรและอุปกรณ์)	489	100.0	483	98.7	6	1.3	3	45.0	4	55.0	-	-	-	-	-	-	-	-	Manufacture of fabricated metal products (excepts machinery and equipment
26	การผลิตผลิตภัณฑ์คอมพิวเตอร์ อิเล็กทรอนิกส์ และอุปกรณ์ที่ใช้ในทางทันตศาสตร์	1	100.0	-	-	1	100.0	-	-	1	100.0	-	-	-	-	-	-	-	-	Manufacture of computers, electronic and optical products
27	การผลิตอุปกรณ์ไฟฟ้า	80	100.0	80	100.0	-	-	-	-	-	-	-	-	-	-	-	-	-	-	Manufacture of electrical equipment
28	การผลิตเครื่องจักรและเครื่องมือ ซึ่งไม่ได้จัดประเภทไว้ที่อื่น	18	100.0	17	91.7	2	8.3	-	-	2	100.0	-	-	-	-	-	-	-	-	Manufacture of machinery and equipment, n.e.c
29	การผลิตยานยนต์ รถพ่วง และรถเกี่ยว	11	100.0	11	100.0	-	-	-	-	-	-	-	-	-	-	-	-	-	-	Manufacture of motor vehicles, trailers and semi-trailers
30	การผลิตอุปกรณ์ขนส่งอื่นๆ	11	100.0	11	100.0	-	-	-	-	-	-	-	-	-	-	-	-	-	-	Manufacture of other transport equipment
31	การผลิตเฟอร์นิเจอร์	379	100.0	372	98.2	7	1.9	-	-	7	100.0	-	-	-	-	-	-	-	-	Manufacture of furniture
32	การผลิตผลิตภัณฑ์อื่น ๆ	1,383	100.0	1,383	100.0	-	-	-	-	-	-	-	-	-	-	-	-	-	-	Other manufacturing
33	การซ่อมและการติดตั้งเครื่องจักรและอุปกรณ์	38	100.0	32	84.2	6	15.8	-	-	-	-	-	-	-	-	-	-	-	-	Repair and installation of machinery and equipment
37	การจัดการน้ำเสีย	10	100.0	9	90.0	1	10.0	-	-	-	-	-	-	-	-	-	-	-	-	Sewerage
38	การเก็บรวบรวมขยะ การบำบัด และการกำจัดของเสีย รวมถึงการนำของเสียกลับมาใช้ใหม่	12	100.0	11	89.6	1	10.4	-	-	-	-	-	-	-	-	-	-	-	-	Waste collection, treatment and disposal activities; materials recovery

ที่มา : สำนักอุตสาหกรรม พ.ศ. 2560 จังหวัดอุบลราชธานี สำนักงานสถิติแห่งชาติ กระทรวงดิจิทัลเพื่อเศรษฐกิจและสังคม  
 Source : The 2017 Industrial Census ,Ubon Ratchathani Province, National Statistical Office, Ministry of Digital Economy and Society.



ตาราง 6 จำนวนและร้อยละของสถานประกอบการอุตสาหกรรมการผลิต จำแนกตามสัดส่วนของการร่วมลงทุนหรือถือหุ้นจากต่างประเทศ หมวดยอดอุตสาหกรรม  
Table 6 Number and Percentage of Manufacturing Establishments by Proportion of Foreign Investment or Share Holding and Division of Industry

รหัส Code	หมวดยอดอุตสาหกรรม	จำนวนสถาน- ประกอบการ		ไม่มีต่างประเทศ		สัดส่วนของการร่วมลงทุนหรือถือหุ้น		Division of industry						
		รวมลงทุนหรือถือหุ้น		Proportion of foreign investment or share holding										
		จำนวน establishments	ร้อยละ %	จำนวน Number	ร้อยละ %	< 10%	10 - 50%		> 50%					
		จำนวน Number	ร้อยละ %	จำนวน Number	ร้อยละ %	จำนวน Number	ร้อยละ %	จำนวน Number	ร้อยละ %	จำนวน Number	ร้อยละ %			
		<b>13,963</b>	<b>100.0</b>	<b>13,955</b>	<b>99.9</b>	<b>8</b>	<b>0.1</b>	<b>3</b>	<b>37.5</b>	<b>1</b>	<b>12.5</b>	<b>4</b>	<b>50.0</b>	<b>Total</b>
10	การผลิตผลิตภัณฑ์อาหาร	5,916	100.0	5,911	99.9	5	0.1	3	60.0	-	-	2	40.0	Manufacture of food products
11	การผลิตเครื่องดื่ม	85	100.0	85	100.0	-	-	-	-	-	-	-	-	Manufacture of beverages
13	การผลิตสิ่งทอ	1,070	100.0	1,070	100.0	-	-	-	-	-	-	-	-	Manufacture of textiles
14	การผลิตเสื้อผ้าเครื่องแต่งกาย	1,249	100.0	1,248	99.9	1	0.1	-	-	-	-	1	100.0	Manufacture of wearing appparels
15	การผลิตเครื่องหนังและผลิตภัณฑ์ที่เกี่ยวข้อง	28	100.0	27	96.4	1	3.6	-	-	-	-	1	100.0	Manufacture of leather and related products
16	การผลิตไม้และผลิตภัณฑ์จากไม้และไม้ก๊อก (ยกเว้นเฟอร์นิเจอร์)	2,729	100.0	2,729	100.0	-	-	-	-	-	-	-	-	Manufacture of wood and of products of wood and cork (except furniture); manufacture of articles of straw and plaiting materials
17	การผลิตกระดาษและผลิตภัณฑ์กระดาษอื่นๆ	1	100.0	1	100.0	-	-	-	-	-	-	-	-	Manufacture of paper and paper products
18	การพิมพ์และการผลิตสิ่งพิมพ์ที่ออก	149	100.0	148	99.3	1	0.7	-	-	1	100.0	-	-	Printing and reproduction of recorded media
20	การผลิตเคมีภัณฑ์และผลิตภัณฑ์	17	100.0	17	100.0	-	-	-	-	-	-	-	-	Manufacture of chemicals and chemical products
21	การผลิตเภสัชภัณฑ์ เคมีภัณฑ์ที่ใช้รักษาโรค และผลิตภัณฑ์ที่ใช้รักษาโรค	9	100.0	9	100.0	-	-	-	-	-	-	-	-	Manufacture of pharmaceuticals, medicinal chemical and botanical products
22	การผลิตผลิตภัณฑ์ยางและพลาสติก	25	100.0	25	100.0	-	-	-	-	-	-	-	-	Manufacture of rubber and plastic products
23	การผลิตผลิตภัณฑ์โลหะประเภทอื่น ๆ ที่ต่างจากโลหะ	232	100.0	232	100.0	-	-	-	-	-	-	-	-	Manufacture of other non-metallic mineral products
24	การผลิตโลหะขั้นพื้นฐาน	1	100.0	1	100.0	-	-	-	-	-	-	-	-	Manufacture of basic metals
25	การผลิตผลิตภัณฑ์โลหะประเภทอื่น ๆ (ยกเว้นเครื่องจักรและอุปกรณ์)	489	100.0	489	100.0	-	-	-	-	-	-	-	-	Manufacture of fabricated metal products (excepts machinery and equipment)
26	การผลิตผลิตภัณฑ์คอมพิวเตอร์ อิเล็กทรอนิกส์ และอุปกรณ์ที่ใช้ในทางเทคโนโลยีสารสนเทศ	1	100.0	1	100.0	-	-	-	-	-	-	-	-	Manufacture of computers, electronic and optical products
27	การผลิตอุปกรณ์ไฟฟ้า	80	100.0	80	100.0	-	-	-	-	-	-	-	-	Manufacture of electrical equipment
28	การผลิตเครื่องจักรและเครื่องมือ ซึ่งมีได้จัดประเภทไว้ในที่อื่น	18	100.0	18	100.0	-	-	-	-	-	-	-	-	Manufacture of machinery and equipment, n.e.c
29	การผลิตยานยนต์ รถพ่วง และรถถัง	11	100.0	11	100.0	-	-	-	-	-	-	-	-	Manufacture of motor vehicles, trailers and semi-trailers
30	การผลิตอุปกรณ์ขนส่งอื่นๆ	11	100.0	11	100.0	-	-	-	-	-	-	-	-	Manufacture of other transport equipment
31	การผลิตเฟอร์นิเจอร์	379	100.0	379	100.0	-	-	-	-	-	-	-	-	Manufacture of furniture
32	การผลิตผลิตภัณฑ์อื่นๆ	1,383	100.0	1,383	100.0	-	-	-	-	-	-	-	-	Other manufacturing
33	การซ่อมและการติดตั้งเครื่องจักรและอุปกรณ์	38	100.0	38	100.0	-	-	-	-	-	-	-	-	Repair and installation of machinery and equipment
37	การจัดการน้ำเสีย	10	100.0	10	100.0	-	-	-	-	-	-	-	-	Sewerage
38	การเก็บรวบรวมของเสีย การบำบัด และการกำจัดของเสีย รวมถึงการนำของเสียกลับมาใช้ใหม่	12	100.0	12	100.0	-	-	-	-	-	-	-	-	Waste collection, treatment and disposal activities; materials recovery

ที่มา : สำนักอุตสาหกรรม พ.ศ. 2560 จังหวัดอุบลราชธานี สำนักงานสถิติแห่งชาติ กระทรวงดิจิทัลเพื่อเศรษฐกิจและสังคม  
Source : The 2017 Industrial Census, Ubon Ratchathani Province, National Statistical Office, Ministry of Digital Economy and Society.

ตาราง 7 จำนวนและร้อยละของสถานประกอบการอุตสาหกรรมผลิต จำนวนตามการส่งเสริมการลงทุน จากสำนักงานคณะกรรมการส่งเสริมการลงทุน และหมวดย่อยอุตสาหกรรม  
Table 7 Number and Percentage of Manufacturing Establishments by Investment Promotion From Board of Investment (BOI) and Division of Industry

รหัส Code	หมวดย่อยอุตสาหกรรม	จำนวนสถานประกอบการ การส่งเสริมการลงทุนจากสำนักงานคณะกรรมการส่งเสริมการลงทุน						Division of industry
		Number of establishments		Investment promotion from board of investment (BOI)		มี Yes		
		จำนวน	ร้อยละ	จำนวน	ร้อยละ	จำนวน	ร้อยละ	
		Number	%	Number	%	Number	%	Total
	<b>รวม</b>	<b>13,963</b>	<b>100.0</b>	<b>13,908</b>	<b>99.6</b>	<b>55</b>	<b>0.4</b>	
10	การผลิตผลิตภัณฑ์อาหาร	5,916	100.0	5,909	99.9	7	0.1	Manufacture of food products
11	การผลิตเครื่องดื่ม	85	100.0	85	100.0	-	-	- Manufacture of beverages
13	การผลิตสิ่งทอ	1,070	100.0	1,070	100.0	-	-	- Manufacture of textiles
14	การผลิตเสื้อผ้าเครื่องแต่งกาย	1,249	100.0	1,248	99.9	1	0.1	Manufacture of wearing apparels
15	การผลิตเครื่องหนังและผลิตภัณฑ์ที่เกี่ยวข้อง	28	100.0	27	96.4	1	3.6	Manufacture of leather and related products
16	การผลิตไม้และผลิตภัณฑ์จากไม้และไม่ก้อก (ยกเว้นเฟอร์นิเจอร์)	2,729	100.0	2,684	98.4	45	1.7	Manufacture of wood and of products of wood and cork (except furniture); manufacture of articles of straw and plaiting materials
17	การผลิตสิ่งของจากพวงและวัสดุจากสถานะอื่นๆ	1	100.0	1	100.0	-	-	- Manufacture of paper and paper products
18	การผลิตกระดาษและผลิตภัณฑ์กระดาษ	149	100.0	149	100.0	-	-	- Printing and reproduction of recorded media
20	การผลิตเคมีภัณฑ์และผลิตภัณฑ์เคมี	17	100.0	17	100.0	-	-	- Manufacture of chemicals and chemical products
21	การผลิตเภสัชภัณฑ์ เคมีภัณฑ์ที่ใช้รักษาโรค และผลิตภัณฑ์จากพืชและสัตว์ที่ใช้รักษาโรค	9	100.0	9	100.0	-	-	- Manufacture of pharmaceuticals, medicinal chemical and botanical products
22	การผลิตผลิตภัณฑ์ยางและพลาสติก	25	100.0	25	100.0	-	-	- Manufacture of rubber and plastic products
23	การผลิตผลิตภัณฑ์อื่นๆ ที่ทำจากแร่โลหะ	252	100.0	251	99.6	1	0.4	Manufacture of other non-metallic mineral products
24	การผลิตโลหะขั้นพื้นฐาน	1	100.0	1	100.0	-	-	- Manufacture of basic metals
25	การผลิตผลิตภัณฑ์โลหะประดิษฐ์ (ยกเว้นเครื่องจักรและอุปกรณ์)	489	100.0	489	100.0	-	-	- Manufacture of fabricated metal products (excepts machinery and equipment)
26	การผลิตผลิตภัณฑ์คอมพิวเตอร์ อิเล็กทรอนิกส์ และอุปกรณ์ที่ใช้ในทางทัศนศาสตร์	1	100.0	1	100.0	-	-	- Manufacture of computers, electronic and optical products

ตาราง 7 จำนวนและร้อยละของสถานประกอบการอุตสาหกรรมผลิต จำนวนตามการส่งเสริมการลงทุน จากสำนักงานคณะกรรมการส่งเสริมการลงทุน และหมวดย่อยอุตสาหกรรม (ต่อ)  
 Table 7 Number and Percentage of Manufacturing Establishments by Investment Promotion From Board of Investment (BOI) and Division of Industry (cont.)

รหัส Code	หมวดย่อยอุตสาหกรรม	จำนวนสถานประกอบการ		การส่งเสริมการลงทุนจากสำนักงานคณะกรรมการส่งเสริมการลงทุน		Investment promotion from board of investment (BOI)		Division of industry
		Number of establishments		Investment promotion from board of investment (BOI)		Investment promotion from board of investment (BOI)		
		จำนวน	ร้อยละ	จำนวน	ร้อยละ	จำนวน	ร้อยละ	
				ไม่มี	มี			
				Number	%	Number	%	
27	การผลิตอุปกรณ์ไฟฟ้า	80	100.0	80	100.0	-	-	- Manufacture of electrical equipment
28	การผลิตเครื่องจักรและเครื่องมือ ซึ่งมิได้จัดประเภทไว้ในที่อื่น	18	100.0	18	100.0	-	-	- Manufacture of machinery and equipment, n.e.c
29	การผลิตยานยนต์ รถพ่วง และรถกึ่งพ่วง	11	100.0	11	100.0	-	-	- Manufacture of motor vehicles, trailers and semi-trailers
30	การผลิตอุปกรณ์ขนส่งอื่นๆ	11	100.0	11	100.0	-	-	- Manufacture of other transport equipment
31	การผลิตเฟอร์นิเจอร์	379	100.0	379	100.0	-	-	- Manufacture of furniture
32	การผลิตผลิตภัณฑ์อื่นๆ	1,383	100.0	1,383	100.0	-	-	- Other manufacturing
33	การซ่อมและการติดตั้งเครื่องจักรและอุปกรณ์	38	100.0	38	100.0	-	-	- Repair and installation of machinery and equipment
37	การจัดการน้ำเสีย	10	100.0	10	100.0	-	-	- Sewerage
38	การเก็บรวบรวมของเสีย การบำบัด และการกำจัดของเสีย	12	100.0	12	100.0	-	-	- Waste collection, treatment and disposal activities; materials recovery
	รวมถึงการนำของเสียกลับมาใช้ใหม่							

ที่มา : สำนักอุตสาหกรรม พ.ศ. 2560 จังหวัดอุบลราชธานี สำนักงานสถิติแห่งชาติ กระทรวงดิจิทัลเพื่อเศรษฐกิจและสังคม

Source : The 2017 Industrial Census ,Ubon Ratchathani Province, National Statistical Office, Ministry of Digital Economy and Society.

ตาราง 8 มูลค่าการส่งออก จำนวนและร้อยละของสถานประกอบการอุตสาหกรรมผลิต จำนวนตามร้อยละของการส่งออกไปจำหน่ายต่างประเทศ และหมวดย่อยอุตสาหกรรม  
Table 8 Value of Export, Number and Percentage of Manufacturing Establishments by Percentage of Export and Division of Industry

รหัส Code	จำนวนตามประเภทการ Number of establishments			ร้อยละการส่งออก Percentage of export										มูลค่าการส่งออก Value of export (ล้านบาท) In Thousand Baht	Division of industry			
	จำนวน Number	ร้อยละ %	รวม Total	< 10	10-49	50-79	80-89	90-99	100	ไม่มีการส่งออก No export	รวม Total	ร้อยละ %	จำนวน Number			ร้อยละ %	จำนวน Number	ร้อยละ %
	<b>13,963</b>	<b>100.0</b>	<b>13,954</b>	<b>99.9</b>	<b>9</b>	<b>0.1</b>	<b>1</b>	<b>11.1</b>	<b>1</b>	<b>11.1</b>	<b>2</b>	<b>22.2</b>	<b>2</b>	<b>22.2</b>	<b>1</b>	<b>11.1</b>	<b>3,606,187.8</b>	<b>Total</b>
10 การผลิตผลิตภัณฑ์อาหาร	5,916	100.0	5,911	99.9	5	0.1	-	-	1	20.0	1	20.0	1	20.0	2	40.0	3,222,710.0	Manufacture of food products
11 การผลิตเครื่องดื่ม	85	100.0	85	100.0	-	-	-	-	-	-	-	-	-	-	-	-	-	Manufacture of beverages
13 การผลิตสิ่งทอ	1,070	100.0	1,070	100.0	-	-	-	-	-	-	-	-	-	-	-	-	-	Manufacture of textiles
14 การผลิตเสื้อผ้าเครื่องแต่งกาย	1,249	100.0	1,247	99.8	2	0.2	1	50.0	-	-	-	1	50.0	-	-	-	292,454.8	Manufacture of wearing apparels
15 การผลิตเครื่องหนังและผลิตภัณฑ์ที่เกี่ยวข้อง	28	100.0	27	96.4	1	3.6	-	-	-	-	-	-	-	1	100.0	-	89,223.0	Manufacture of leather and related products
16 การผลิตไม้และผลิตภัณฑ์ทำไม้และไม้ก๊อก (ยกเว้นเฟอร์นิเจอร์)	2,729	100.0	2,729	100.0	-	-	-	-	-	-	-	-	-	-	-	-	-	Manufacture of wood and of products of wood and cork (except furniture)
การผลิตสิ่งของจากหนังและวัสดุเทียมอื่นๆ																		manufacture of articles of straw and plaiting materials
17 การผลิตกระดาษและผลิตภัณฑ์กระดาษ	1	100.0	1	100.0	-	-	-	-	-	-	-	-	-	-	-	-	-	Manufacture of paper and paper products
18 การพิมพ์และการผลิตสิ่งพิมพ์ทุกชนิด	149	100.0	149	100.0	-	-	-	-	-	-	-	-	-	-	-	-	-	Printing and reproduction of recorded media
20 การผลิตอัญมณีและเครื่องประดับ	17	100.0	17	100.0	-	-	-	-	-	-	-	-	-	-	-	-	-	Manufacture of chemicals and chemical products
21 การผลิตยางพารา เคมีภัณฑ์ปิโตรเลียม และผลิตภัณฑ์พลาสติกที่ใช้ยางพารา	9	100.0	9	100.0	-	-	-	-	-	-	-	-	-	-	-	-	-	Manufacture of pharmaceuticals, medicinal chemical and botanical products
22 การผลิตผลิตภัณฑ์ยางและพลาสติก	25	100.0	25	100.0	-	-	-	-	-	-	-	-	-	-	-	-	-	Manufacture of rubber and plastic products
23 การผลิตผลิตภัณฑ์อื่นๆ ที่ทำจากแร่ดีบุก	252	100.0	252	100.0	-	-	-	-	-	-	-	-	-	-	-	-	-	Manufacture of other non-metallic mineral products
24 การผลิตโลหะขั้นมูลฐาน	1	100.0	1	100.0	-	-	-	-	-	-	-	-	-	-	-	-	-	Manufacture of basic metals
25 การผลิตผลิตภัณฑ์โลหะประดิษฐ์ (ยกเว้นเครื่องจักรและอุปกรณ์)	489	100.0	489	100.0	-	-	-	-	-	-	-	-	-	-	-	-	-	Manufacture of fabricated metal products (except machinery and equipment)
26 การผลิตผลิตภัณฑ์คอมพิวเตอร์ อิเล็กทรอนิกส์ และอุปกรณ์ที่ใช้ในทางทันตศาสตร์	1	100.0	1	100.0	-	-	-	-	-	-	-	-	-	-	-	-	-	Manufacture of computers, electronic and optical products
27 การผลิตอุปกรณ์ไฟฟ้า	80	100.0	80	100.0	-	-	-	-	-	-	-	-	-	-	-	-	-	Manufacture of electrical equipment
28 การผลิตเครื่องจักรและเครื่องมือ ซึ่งมีได้ทั้งประเภทให้เคลื่อนที่	18	100.0	18	100.0	-	-	-	-	-	-	-	-	-	-	-	-	-	Manufacture of machinery and equipment, n.e.c
29 การผลิตยานยนต์ รถพ่วง และรถเก๋ง	11	100.0	11	100.0	-	-	-	-	-	-	-	-	-	-	-	-	-	Manufacture of motor vehicles, trailers and semi-trailers
30 การผลิตอุปกรณ์ขนส่งอื่นๆ	11	100.0	11	100.0	-	-	-	-	-	-	-	-	-	-	-	-	-	Manufacture of other transport equipment
31 การผลิตเฟอร์นิเจอร์	379	100.0	379	100.0	-	-	-	-	-	-	-	-	-	-	-	-	-	Manufacture of furniture
32 การผลิตผลิตภัณฑ์อื่นๆ	1,383	100.0	1,382	99.9	1	0.1	-	-	-	1	100.0	-	-	-	-	-	1,800.00	Other manufacturing
33 การซ่อมและการติดตั้งเครื่องจักรและอุปกรณ์	38	100.0	38	100.0	-	-	-	-	-	-	-	-	-	-	-	-	-	Repair and installation of machinery and equipment
37 การจัดการน้ำเสีย	10	100.0	10	100.0	-	-	-	-	-	-	-	-	-	-	-	-	-	Severage
38 การบำบัดรวมของเสีย การบำบัด และการกำจัดของเสีย รวมถึงการนำของเสียกลับมาใช้ใหม่	12	100.0	12	100.0	-	-	-	-	-	-	-	-	-	-	-	-	-	Waste collection, treatment and disposal activities; materials recovery

ที่มา : สำนักงานสถิติแห่งชาติ พ.ศ. 2560 จังหวัดอุบลราชธานี สำนักงานสถิติแห่งชาติ กระทรวงดิจิทัลเพื่อเศรษฐกิจและสังคม  
Source : The 2017 Industrial Census Ubon Ratchathani Province, National Statistical Office, Ministry of Digital Economy and Society.

ตาราง 9 มูลค่าการใช้วัตถุดิบหรือวัสดุประกอบการผลิต จำนวนและร้อยละของสถานประกอบการผลิต จำนวนและร้อยละของอุตสาหกรรม  
 Table 9 Value of Imported Materials and Components, Number and Percentage of Manufacturing Establishments by Use of Imported Materials and Components and Division of Industry

รหัส Code	หมวดอุตสาหกรรม	จำนวนสถานประกอบการ										มูลค่าการใช้วัตถุดิบ										Division of Industry
		ไม่มีการใช้		ใช้วัตถุดิบ		รวม		น้อยกว่า 10-29		30-39		40-49		50-99		รวม		มูลค่าการใช้วัตถุดิบ				
		จำนวน	ร้อยละ	จำนวน	ร้อยละ	จำนวน	ร้อยละ	จำนวน	ร้อยละ	จำนวน	ร้อยละ	จำนวน	ร้อยละ	จำนวน	ร้อยละ	จำนวน	ร้อยละ	จำนวน	ร้อยละ	จำนวน	ร้อยละ	มูลค่าที่ใช้วัตถุดิบ
		Number of establishments	%	Number	%	Number	%	Number	%	Number	%	Number	%	Number	%	Number	%	Number	%	Number	%	Value of imported materials and Components (พันบาท In Thousand Baht)
	<b>รวม</b>	<b>13,963</b>	<b>100.0</b>	<b>13,956</b>	<b>100.0</b>	<b>7</b>	<b>0.1</b>	<b>1</b>	<b>13.5</b>	<b>3</b>	<b>40.4</b>	<b>2</b>	<b>32.7</b>	-	-	<b>1</b>	<b>13.5</b>	<b>265,112.33</b>	<b>Total</b>			
10	การผลิตเครื่องดื่ม	5,916	100.0	5,915	100.0	1	0.0	-	-	-	-	1	100.0	-	-	-	-	164,337.04	Manufacture of food products			
11	การผลิตเครื่องดื่ม	85	100.0	85	100.0	-	-	-	-	-	-	-	-	-	-	-	-	-	Manufacture of beverages			
13	การผลิตสิ่งทอ	1,070	100.0	1,070	100.0	-	-	-	-	-	-	-	-	-	-	-	-	-	Manufacture of textiles			
14	การผลิตเสื้อผ้าเครื่องแต่งกาย	1,249	100.0	1,248	99.9	1	0.1	-	-	1	100.0	-	-	-	-	-	-	41,350.74	Manufacture of wearing apparels			
15	การผลิตเครื่องหนังและผลิตภัณฑ์ที่เกี่ยวข้อง	28	100.0	27	96.4	1	3.6	-	-	-	-	-	-	-	-	-	-	55,675.99	Manufacture of leather and related products			
16	การผลิตไม้และผลิตภัณฑ์จากไม้และไม้ก๊อก (ยกเว้นเฟอร์นิเจอร์)	2,729	100.0	2,729	100.0	-	-	-	-	-	-	-	-	-	-	-	-	-	Manufacture of wood and of products of wood and cork (except furniture); manufacture of articles of straw and plaiting materials			
17	การผลิตกระดาษและผลิตภัณฑ์กระดาษ	1	100.0	1	100.0	-	-	-	-	-	-	-	-	-	-	-	-	-	Manufacture of paper and paper products			
18	การพิมพ์และการผลิตที่อื่นที่เกี่ยวข้อง	149	100.0	146	97.7	3	2.3	-	-	2	58.3	1	41.7	-	-	-	-	3,730.56	Printing and reproduction of recorded media			
20	การผลิตเคมีภัณฑ์และผลิตภัณฑ์เคมี	17	100.0	17	100.0	-	-	-	-	-	-	-	-	-	-	-	-	-	Manufacture of chemicals and chemical products			
21	การผลิตเภสัชภัณฑ์ โดยมีหน้าที่ใช้รักษาโรค และผลิตภัณฑ์จากพืชและสัตว์ที่ใช้รักษาโรค	9	100.0	9	100.0	-	-	-	-	-	-	-	-	-	-	-	-	-	Manufacture of pharmaceuticals, medicinal chemical and botanical products			
22	การผลิตผลิตภัณฑ์ยางและพลาสติก	25	100.0	25	100.0	-	-	-	-	-	-	-	-	-	-	-	-	-	Manufacture of rubber and plastic products			
23	การผลิตผลิตภัณฑ์อื่น ๆ ที่ทำจากแร่โลหะ	252	100.0	251	99.6	1	0.4	1	100.0	-	-	-	-	-	-	-	-	18.00	Manufacture of other non-metallic mineral products			
24	การผลิตโลหะขั้นมูลฐาน	1	100.0	1	100.0	-	-	-	-	-	-	-	-	-	-	-	-	-	Manufacture of basic metals			
25	การผลิตผลิตภัณฑ์โลหะประเภทอื่น (ยกเว้นเครื่องจักรและอุปกรณ์)	489	100.0	489	100.0	-	-	-	-	-	-	-	-	-	-	-	-	-	Manufacture of fabricated metal products (excepts machinery and equipment)			
26	การผลิตผลิตภัณฑ์คอมพิวเตอร์ อิเล็กทรอนิกส์ และอุปกรณ์ที่ใช้ในทางทัศนศาสตร์	1	100.0	1	100.0	-	-	-	-	-	-	-	-	-	-	-	-	-	Manufacture of computers, electronic and optical products			
27	การผลิตอุปกรณ์ไฟฟ้า	80	100.0	80	100.0	-	-	-	-	-	-	-	-	-	-	-	-	-	Manufacture of electrical equipment			
28	การผลิตเครื่องจักรและเครื่องมือ ซึ่งได้จัดประเภทไว้ในที่อื่น	18	100.0	18	100.0	-	-	-	-	-	-	-	-	-	-	-	-	-	Manufacture of machinery and equipment, n.e.c.			
29	การผลิตยานยนต์ รถพ่วง และรถกึ่งพ่วง	11	100.0	11	100.0	-	-	-	-	-	-	-	-	-	-	-	-	-	Manufacture of motor vehicles, trailers and semi-trailers			
30	การผลิตอุปกรณ์ขนส่งอื่นๆ	11	100.0	11	100.0	-	-	-	-	-	-	-	-	-	-	-	-	-	Manufacture of other transport equipment			
31	การผลิตเฟอร์นิเจอร์	379	100.0	379	100.0	-	-	-	-	-	-	-	-	-	-	-	-	-	Manufacture of furniture			
32	การผลิตผลิตภัณฑ์อื่น ๆ	1,383	100.0	1,383	100.0	-	-	-	-	-	-	-	-	-	-	-	-	-	Other manufacturing			
33	การซ่อมแซมการติดตั้งเครื่องจักรและอุปกรณ์	38	100.0	38	100.0	-	-	-	-	-	-	-	-	-	-	-	-	-	Repair and installation of machinery and equipment			
37	การจัดการน้ำเสีย	10	100.0	10	100.0	-	-	-	-	-	-	-	-	-	-	-	-	-	Sewerage			
38	การเก็บรวบรวมของเสีย การบำบัด และการกำจัดของเสีย รวมถึงการนำของเสียกลับมาใช้ใหม่	12	100.0	12	100.0	-	-	-	-	-	-	-	-	-	-	-	-	-	Waste collection, treatment and disposal activities; materials recovery			

ที่มา : สำนักงานอุตสาหกรรม พ.ศ. 2560 จังหวัดอุบลราชธานี สำนักงานสถิติแห่งชาติ กระทรวงดิจิทัลเพื่อเศรษฐกิจและสังคม  
 Source : The 2017 Industrial Census, Ubon Ratchathani Province, National Statistical Office, Ministry of Digital Economy and Society.

ตาราง 10 จำนวนและร้อยละของสถานประกอบการที่ใช้กำลังการผลิตปี 2559 และหมวดยอดอุตสาหกรรม  
Table 10 Number and Percentage of Manufacturing Establishments by Percentage of Capacity Utilization in 2016 and Division of Industry

รหัส Code	จำนวนสถานประกอบการ Number of establishments	อัตราการใช้กำลังการผลิตปี 2559 Percentage of capacity utilization in 2016										เฉลี่ยต่อสถาน- ประกอบการ Average per establishment	Division of industry										
		< 10 -39		40 - 49		50 - 59		60 - 69		70 - 79				80 - 89		90 - 99		≥ 100					
		จำนวน Number	ร้อยละ %	จำนวน Number	ร้อยละ %	จำนวน Number	ร้อยละ %	จำนวน Number	ร้อยละ %	จำนวน Number	ร้อยละ %			จำนวน Number	ร้อยละ %	จำนวน Number	ร้อยละ %	จำนวน Number	ร้อยละ %				
	<b>รวม</b>	<b>13,963</b>	<b>100.0</b>	<b>382</b>	<b>2.7</b>	<b>336</b>	<b>2.4</b>	<b>1,238</b>	<b>8.9</b>	<b>1,610</b>	<b>11.5</b>	<b>1,741</b>	<b>12.5</b>	<b>2,447</b>	<b>17.5</b>	<b>827</b>	<b>5.9</b>	<b>5,382</b>	<b>38.5</b>	<b>79.6</b>	<b>Total</b>		
10	การผลิตผลิตภัณฑ์อาหาร	5,916	100.0	272	4.6	236	4.0	311	5.3	474	8.0	533	9.0	949	16.0	352	6.0	2,788	47.1	81.3	Manufacture of food products		
11	การผลิตเครื่องดื่ม	85	100.0	1	1.7	-	-	4	4.3	-	-	26	30.5	16	19.0	1	1.2	37	43.4	-	83.7	Manufacture of beverages	
12	การผลิตผลิตภัณฑ์ยาสูบ	-	-	-	-	-	-	-	-	-	-	-	-	-	-	-	-	-	-	-	-	Manufacture of tobacco products	
13	การผลิตสิ่งทอ	1,070	100.0	2	0.1	25	2.3	62	5.8	164	15.3	238	22.3	310	29.0	17	1.6	253	23.7	-	77.0	Manufacture of textiles	
14	การผลิตเสื้อผ้าเครื่องแต่งกาย	1,249	100.0	4	0.3	54	4.3	195	15.6	171	13.7	302	24.2	191	15.3	126	10.1	206	16.5	-	73.4	Manufacture of wearing apparel	
15	การผลิตเครื่องหนังและผลิตภัณฑ์ที่เกี่ยวข้อง	28	100.0	-	-	1	4.8	3	9.5	9	33.3	7	23.8	3	11.9	1	4.8	3	11.9	-	69.1	Manufacture of leather and related products	
16	การผลิตไม้และผลิตภัณฑ์จากไม้และไม้กอก (ยกเว้นเฟอร์นิเจอร์)	2,729	100.0	92	3.4	-	-	368	13.5	290	10.6	334	12.3	507	18.6	55	2.0	1,083	39.7	-	79.5	Manufacture of wood and of products of wood and cork (except furniture); manufacture of articles of straw and plaiting materials	
17	การผลิตกระดาษและผลิตภัณฑ์กระดาษ	1	100.0	-	-	-	-	-	-	1	100.0	-	-	-	-	-	-	-	-	-	60.0	Manufacture of paper and paper products	
18	การพิมพ์และการผลิตข้อมูลอิเล็กทรอนิกส์	149	100.0	-	-	1	0.7	9	5.7	21	14.3	20	13.5	18	12.1	18	12.1	62	41.6	-	83.3	Printing and reproduction of recorded media	
19	การผลิตยานยนต์และผลิตภัณฑ์ที่เกี่ยวข้อง	-	-	-	-	-	-	-	-	-	-	-	-	-	-	-	-	-	-	-	-	-	Manufacture of coke and refined petroleum products
20	การผลิตเคมีภัณฑ์และผลิตภัณฑ์เคมี	17	100.0	1	5.9	3	18.7	2	11.8	1	5.9	2	8.8	1	5.9	-	-	7	43.1	-	70.9	Manufacture of chemicals and chemical products	
21	การผลิตเภสัชภัณฑ์ เคมีภัณฑ์ที่ใช้รักษาโรค และผลิตภัณฑ์ที่ใช้รักษาโรค	9	100.0	-	-	-	-	4	38.9	1	11.1	-	-	1	11.1	3	27.8	1	11.1	-	71.1	Manufacture of pharmaceuticals, medicinal chemical and botanical products	
22	การผลิตผลิตภัณฑ์ยางและพลาสติก	25	100.0	-	-	2	8.4	4	16.7	6	25.1	2	8.4	4	16.7	1	4.0	5	20.7	-	70.8	Manufacture of rubber and plastic products	
23	การผลิตผลิตภัณฑ์อื่น ๆ ที่ทำจากแร่โลหะ	252	100.0	3	1.1	-	-	20	7.9	25	10.1	29	11.4	41	16.1	11	4.3	124	49.2	-	85.6	Manufacture of other non-metallic mineral products	
24	การผลิตโลหะขั้นมูลฐาน	1	100.0	-	-	-	-	-	-	-	-	-	-	1	100.0	-	-	-	-	-	80.0	Manufacture of basic metals	
25	การผลิตผลิตภัณฑ์โลหะประติรูป (ยกเว้นเครื่องจักรและอุปกรณ์)	489	100.0	-	-	-	-	57	11.7	52	10.6	108	22.1	75	15.4	38	7.8	159	32.5	-	79.4	Manufacture of fabricated metal products (excepts machinery and equipment)	
26	การผลิตผลิตภัณฑ์คอมพิวเตอร์ อิเล็กทรอนิกส์ และอุปกรณ์ที่ใช้ในทางวิทยาศาสตร์	1	100.0	-	-	-	-	-	-	-	-	-	-	-	-	-	-	1	100.0	-	100.0	Manufacture of computers, electronic and optical products	
27	การผลิตอุปกรณ์ไฟฟ้า	80	100.0	-	-	-	-	4	5.3	14	17.6	4	5.3	36	44.8	4	5.3	17	21.6	-	79.2	Manufacture of electrical equipment	
28	การผลิตเครื่องจักรและเครื่องมือ (ซึ่งมิได้จัดประเภทไว้ในที่อื่น)	18	100.0	-	-	-	-	1	5.6	1	5.6	2	11.1	4	22.2	5	27.8	5	27.8	-	84.4	Manufacture of machinery and equipment, n.e.c	
29	การผลิตยานยนต์ รถพ่วง และรถกึ่งพ่วง	11	100.0	-	-	-	-	-	-	-	-	3	27.3	6	54.6	-	-	2	18.2	-	80.9	Manufacture of motor vehicles, trailers and semi-trailers	
30	การผลิตอุปกรณ์ขนส่งอื่น ๆ	11	100.0	-	-	-	-	-	-	-	-	-	-	5	43.6	-	-	6	56.4	-	91.3	Manufacture of other transport equipment	
31	การผลิตเฟอร์นิเจอร์	379	100.0	-	-	7	1.9	15	3.9	61	16.2	30	8.0	84	22.3	15	3.9	167	44.0	-	83.2	Manufacture of furniture	
32	การผลิตผลิตภัณฑ์อื่น ๆ	1,383	100.0	6	0.4	1	0.1	181	13.1	313	22.6	94	6.8	184	13.3	168	12.2	436	31.5	-	78.1	Other manufacturing	
33	การซ่อมและการติดตั้งเครื่องจักรและอุปกรณ์	38	100.0	-	-	5	14.0	-	-	5	14.0	5	14.0	5	14.0	11	28.1	6	15.8	-	76.2	Repair and installation of machinery and equipment	
37	การจัดการน้ำเสีย	10	100.0	-	-	-	-	-	-	-	-	2	15.0	3	30.0	2	15.0	4	40.0	-	88.0	Sewage	
38	การเก็บรวบรวมของเสีย การบำบัด และการกำจัดของเสีย รวมถึงการนำของเสียกลับมาใช้ใหม่	12	100.0	-	-	-	-	-	-	-	-	-	-	3	20.8	-	-	10	79.2	-	95.8	Waste collection, treatment and disposal activities; materials recovery	

ที่มา : สำนักงานอุตสาหกรรม พ.ศ. 2560 จังหวัดอุบลราชธานี สำนักงานสถิติแห่งชาติ กระทรวงดิจิทัลเพื่อเศรษฐกิจและสังคม  
Source : The 2017 Industrial Census (Ubon Ratchathani Province, National Statistical Office, Ministry of Digital Economy and Society).

ตาราง 11 จำนวนและร้อยละของสถานประกอบการอุตสาหกรรมที่ประสบปัญหา/อุปสรรคทางการดำเนินงานในภาคการผลิตและบริการ และหมวดของอุตสาหกรรม  
Table 11 Number and Percentage of Manufacturing Establishments, Problems with the Operation by Problems and Division of Industry

รหัส Code	จำนวนสถานประกอบการ Number of establishments		ไม่ประสบปัญหา No Problems/obstacles		ประสบปัญหา/อุปสรรค Problems/obstacles		อุปสรรคที่มีผู้ส่งเสริมอุตสาหกรรม Problems/obstacles supported by industry		อุปสรรคที่ไม่มีผู้ส่งเสริมอุตสาหกรรม Problems/obstacles not supported by industry		ปัญหา/อุปสรรคในระหว่างดำเนินการ / Problems/obstacles in the operation		จำนวนและร้อยละของปัญหา/อุปสรรคในภาคการผลิตและบริการ Number and percentage of problems/obstacles in the manufacturing and service sectors		Division of industry										
	จำนวน Number	ร้อยละ %	จำนวน Number	ร้อยละ %	จำนวน Number	ร้อยละ %	จำนวน Number	ร้อยละ %	จำนวน Number	ร้อยละ %	จำนวน Number	ร้อยละ %	จำนวน Number	ร้อยละ %											
	<b>15,963</b>	<b>100.0</b>	<b>5,480</b>	<b>39.3</b>	<b>8,483</b>	<b>60.8</b>	<b>1,470</b>	<b>17.3</b>	<b>2,581</b>	<b>30.4</b>	<b>773</b>	<b>9.1</b>	<b>1,089</b>	<b>12.8</b>	<b>743</b>	<b>8.8</b>	<b>706</b>	<b>8.3</b>	<b>3,709</b>	<b>43.7</b>	<b>1,775</b>	<b>20.9</b>	<b>Total</b>		
10 การผลิตผลิตภัณฑ์อาหาร Food and beverage manufacturing	5,916	100.0	3,579	60.5	2,337	39.5	256	11.4	727	31.1	186	8.0	229	9.8	259	11.1	165	7.1	868	37.1	608	26.0	Manufacture of food products		
11 การผลิตเครื่องดื่ม Beverage manufacturing	85	100.0	25	29.6	60	70.4	20	32.6	33	55.3	13	22.2	5	8.5	6	10.4	4	6.1	23	38.5	31	51.6	Manufacture of beverages		
12 การผลิตผลิตภัณฑ์ยาสูบ Tobacco manufacturing	-	-	-	-	-	-	-	-	-	-	-	-	-	-	-	-	-	-	-	-	-	-	-	Manufacture of tobacco products	
13 การผลิตสิ่งทอ Textile manufacturing	1,070	100.0	325	30.4	745	69.7	169	22.7	143	19.1	24	3.2	127	17.1	95	12.8	77	10.3	392	52.7	174	23.3	Manufacture of textiles		
14 การผลิตเสื้อผ้าเครื่องแต่งกาย Clothing manufacturing	1,249	100.0	306	24.5	943	75.5	104	11.1	195	20.6	126	13.3	142	15.1	98	10.4	100	10.6	409	43.4	166	17.6	Manufacture of wearing apparel		
15 การผลิตเครื่องหนังและผลิตภัณฑ์ที่เกี่ยวข้อง Leather and related products manufacturing	28	100.0	19	69.0	9	31.0	1	15.3	4	42.3	1	15.3	1	11.5	-	-	-	-	3	30.8	-	-	Manufacture of leather and related products		
16 การผลิตไม้และผลิตภัณฑ์จากไม้และไม้เทียม (ยกเว้นเฟอร์นิเจอร์) Wood and wood products manufacturing (except furniture)	2,729	100.0	561	20.6	2,168	79.4	338	15.6	522	24.1	189	8.7	193	8.9	94	4.3	187	8.6	630	29.1	345	15.9	Manufacture of wood and products of wood and cork (except furniture); manufacture of articles of straw and plaiting materials		
17 การผลิตกระดาษและผลิตภัณฑ์กระดาษ Paper and paper products manufacturing	1	100.0	-	-	1	100.0	-	-	1	100.0	-	-	-	-	-	-	-	-	-	-	-	-	-	Manufacture of paper and paper products	
18 การพิมพ์และกระดาษพิมพ์ Printing and reproduction of recorded media	149	100.0	32	21.4	117	78.6	30	25.6	72	61.1	13	11.5	10	8.1	2	2.1	3	2.9	75	64.1	39	33.4	Printing and reproduction of recorded media		
19 การผลิตน้ำมันและผลิตภัณฑ์ปิโตรเลียม Manufacture of refined petroleum products	-	-	-	-	-	-	-	-	-	-	-	-	-	-	-	-	-	-	-	-	-	-	-	Manufacture of refined petroleum products	
20 การผลิตเคมีภัณฑ์และผลิตภัณฑ์เคมี Manufacture of chemicals and chemical products	17	100.0	6	35.3	11	64.7	3	27.3	3	27.3	2	18.2	2	15.2	3	27.3	3	27.3	7	66.6	3	24.3	Manufacture of chemicals and chemical products		
21 การผลิตเภสัชภัณฑ์ เคมีภัณฑ์ใช้ภายในครัวเรือน และผลิตภัณฑ์ที่ใช้ภายในครัวเรือน Manufacture of pharmaceuticals, medicinal chemical and botanical products	9	100.0	5	50.0	5	50.0	-	-	-	-	-	-	-	-	3	55.6	-	-	-	-	1	22.2	Manufacture of pharmaceuticals, medicinal chemical and botanical products		
22 การผลิตผลิตภัณฑ์ยางและพลาสติก Manufacture of rubber and plastic products	25	100.0	12	49.8	13	50.2	4	33.3	6	50.0	-	-	-	-	2	16.7	2	16.7	6	50.0	2	16.7	Manufacture of rubber and plastic products		
23 การผลิตผลิตภัณฑ์โลหะที่ไม่ใช่เหล็ก Manufacture of other non-metallic mineral products	252	100.0	26	10.3	226	89.7	36	15.9	148	65.6	59	26.3	62	27.3	21	9.1	21	9.5	116	51.3	47	20.7	Manufacture of other non-metallic mineral products		
24 การผลิตโลหะขั้นมูลฐาน Manufacture of basic metals	1	100.0	-	-	1	100.0	-	-	1	100.0	1	100.0	-	-	-	-	-	-	-	-	1	100.0	-	Manufacture of basic metals	
25 การผลิตผลิตภัณฑ์โลหะประเภทอื่น (ยกเว้นเครื่องจักรและอุปกรณ์) Manufacture of fabricated metal products (except machinery and equipment)	489	100.0	70	14.3	419	85.7	134	32.0	223	53.2	26	6.3	101	24.2	2	0.6	5	1.2	290	69.2	105	24.9	Manufacture of fabricated metal products (except machinery and equipment)		
26 การผลิตผลิตภัณฑ์คอมพิวเตอร์ อิเล็กทรอนิกส์ และอุปกรณ์ที่ใช้ในทางเทคโนโลยี Manufacture of computers, electronic and optical products	1	100.0	1	100.0	-	-	-	-	-	-	-	-	-	-	-	-	-	-	-	-	-	-	-	Manufacture of computers, electronic and optical products	
27 การผลิตอุปกรณ์ไฟฟ้า Manufacture of electrical equipment	80	100.0	-	-	80	100.0	33	40.8	25	31.0	11	13.5	38	47.3	13	16.3	4	5.3	34	42.0	44	55.5	Manufacture of electrical equipment		
28 การผลิตเครื่องจักรและเครื่องมือ Manufacture of machinery and equipment, n.e.c.	18	100.0	8	44.4	10	55.6	-	-	4	40.0	2	20.0	-	-	1	10.0	-	-	8	80.0	2	20.0	Manufacture of machinery and equipment, n.e.c.		
29 การผลิตยานยนต์ รถยนต์ และรถจักรยานยนต์ Manufacture of motor vehicles, trailers and semi-trailers	11	100.0	1	9.1	10	90.9	2	20.0	1	10.0	2	20.0	3	30.0	-	-	-	-	5	50.0	4	40.0	Manufacture of motor vehicles, trailers and semi-trailers		
30 การผลิตอุปกรณ์ขนส่งอื่น ๆ Manufacture of other transport equipment	11	100.0	4	34.6	7	65.5	1	19.4	4	52.8	2	33.3	1	13.9	1	13.9	1	13.9	6	86.1	2	27.8	Manufacture of other transport equipment		
31 การผลิตเฟอร์นิเจอร์ Manufacture of furniture	379	100.0	61	16.2	318	83.8	58	18.4	127	40.0	16	4.9	30	9.6	29	9.1	15	4.6	165	51.9	116	36.6	Manufacture of furniture		
32 การผลิตผลิตภัณฑ์อื่น ๆ Other manufacturing	1,383	100.0	414	30.0	969	70.0	256	26.4	339	35.0	99	10.2	131	13.6	111	11.4	122	12.6	664	68.5	80	8.3	Other manufacturing		
33 การซ่อมแซมเครื่องจักรและเครื่องมือ Repair and installation of machinery and equipment	38	100.0	11	28.1	27	71.9	11	41.5	-	-	-	-	11	39.0	-	-	-	-	6	22.0	5	19.5	Repair and installation of machinery and equipment		
34 การจัดการน้ำเสีย Waste collection, treatment and disposal activities; materials recovery	10	100.0	6	55.0	5	45.0	2	33.3	3	66.7	-	-	-	-	-	-	-	-	-	-	-	-	-	Waste collection, treatment and disposal activities; materials recovery	
38 การเก็บรวบรวมของเสีย Waste collection, treatment and disposal activities; materials recovery	12	100.0	9	70.8	4	29.2	-	-	-	-	-	-	2	57.1	2	57.1	-	-	2	42.9	2	57.1	-	Waste collection, treatment and disposal activities; materials recovery	

หมายเหตุ : สถานประกอบการ 1 แห่งอาจตอบได้มากกว่า 1 ข้อ

Note : More than one characteristic can be done by an establishment.

ที่มา : สำมะโนอุตสาหกรรม พ.ศ. 2560 จังหวัดอุบลราชธานี สำนักงานสถิติแห่งชาติ กระทรวงดิจิทัลเพื่อเศรษฐกิจและสังคม

Source : The 2017 Industrial Census, Ubon Ratchathani Province, National Statistical Office, Ministry of Digital Economy and Society.

ตาราง 11 จำนวนและร้อยละของสถานประกอบการอุตสาหกรรมการผลิตที่ประสบปัญหาอุปสรรคการดำเนินงานในภาคการผลิต และหมวดอุตสาหกรรม (ต่อ)  
Table 11 Number and Percentage of Manufacturing Establishments, Problems with the Operation by Problems and Division of Industry (Cont.)

รหัส Code	ประเภทปัญหา/อุปสรรค Problems/obstacle	ปัญหาอุปสรรคในการดำเนินงานในภาคการผลิต / Problems/obstacles in the operation										รวม Total	Division of industry					
		ขาดความชำนาญ Lack of marketing capabilities	การตั้งราคาไม่สู้ Economic slowdown	การตั้งราคาไม่สู้ Economic slowdown	การตั้งราคาไม่สู้ Economic slowdown	การตั้งราคาไม่สู้ Economic slowdown	การตั้งราคาไม่สู้ Economic slowdown	การตั้งราคาไม่สู้ Economic slowdown	การตั้งราคาไม่สู้ Economic slowdown	การตั้งราคาไม่สู้ Economic slowdown	การตั้งราคาไม่สู้ Economic slowdown							
		จำนวน Number	ร้อยละ %	จำนวน Number	ร้อยละ %	จำนวน Number	ร้อยละ %	จำนวน Number	ร้อยละ %	จำนวน Number	ร้อยละ %	จำนวน Number	ร้อยละ %	จำนวน Number	ร้อยละ %			
10	การผลิตสินค้าที่อาหาร	8,483	3,786	44.6	1,068	12.6	254	3.0	37	0.4	77	0.9	218	2.6	33	0.4	319	3.8
11	การผลิตเครื่องดื่ม	2,337	949	40.6	209	9.0	70	3.0	4	0.2	14	0.6	35	1.5	4	0.2	9	0.4
13	การผลิตสิ่งทอ	60	31	51.8	9	14.2	5	7.7	4	6.1	1	2.4	1	2.4	-	-	-	-
14	การผลิตเครื่องหนังและผลิตภัณฑ์ที่เกี่ยวข้อง	745	335	44.9	119	16.0	23	3.0	11	1.5	11	1.5	26	3.5	-	-	29	3.9
15	การผลิตเครื่องหนังและผลิตภัณฑ์ที่เกี่ยวข้อง	943	579	61.4	39	4.1	-	-	-	-	-	-	4	0.5	11	1.2	11	1.2
16	การผลิตไม้และผลิตภัณฑ์จากไม้และไม้ก๊อก (ยกเว้นเฟอร์นิเจอร์)	9	4	42.3	2	26.9	-	-	-	-	-	-	1	15.3	-	-	-	-
17	การผลิตสิ่งของจากหนังและวัสดุเทียมอื่นๆ	2,168	679	31.3	519	23.9	45	2.1	1	0.1	6	0.3	53	2.5	-	-	225	10.4
18	การผลิตกระดาษและผลิตภัณฑ์กระดาษ	1	-	-	-	-	-	-	-	-	-	-	-	-	-	-	-	-
19	การผลิตเครื่องใช้ไฟฟ้า	117	80	67.9	3	2.9	13	11.1	10	8.1	21	17.5	14	11.9	14	11.9	-	-
20	การผลิตเครื่องใช้ไฟฟ้าและอิเล็กทรอนิกส์	11	7	66.6	1	9.1	-	-	-	-	-	-	-	-	-	-	-	-
21	การผลิตยานยนต์ เหมืองแร่ที่ใช้สารโรโต และผลิตภัณฑ์จากยางพาราและผลิตภัณฑ์ที่ใช้ยางโรโต	5	1	22.2	2	44.4	-	-	-	-	-	-	-	-	-	-	-	-
22	การผลิตผลิตภัณฑ์ยางและพลาสติก	13	8	66.6	2	16.7	-	-	-	-	-	-	-	-	-	-	2	16.7
23	การผลิตสิ่งทออื่นๆ ที่ทำจากผ้าฝ้าย	226	140	61.7	46	20.2	8	3.7	2	0.9	8	3.7	10	4.6	3	1.2	13	5.7
24	การผลิตสิ่งทออื่นๆ	1	1	100.0	1	100.0	-	-	-	-	-	-	1	100.0	-	-	-	-
25	การผลิตสิ่งทอที่เกาะโรโต (ยกเว้นเครื่องจักรและอุปกรณ์)	419	269	64.3	54	12.8	60	14.4	1	0.2	7	1.6	49	11.8	1	0.2	13	3.0
26	การผลิตสิ่งทอที่เกาะโรโต อีเล็คทรอนิคส์ และอุปกรณ์ที่ใช้ทางทันตศาสตร์	-	-	-	-	-	-	-	-	-	-	-	-	-	-	-	-	-
27	การผลิตอุปกรณ์ไฟฟ้า	80	46	58.0	15	18.8	3	4.1	-	-	4	5.3	8	9.4	-	-	10	12.2
28	การผลิตเครื่องจักรและเครื่องมือ ซึ่งมีได้กับประเภทไม้ที่อื่น	10	9	90.0	-	-	1	10.0	-	-	-	-	1	10.0	-	-	-	-
29	การผลิตยานยนต์ รถพ่วง และรถเกี่ยว	10	9	90.0	2	20.0	-	-	-	-	-	-	-	-	-	-	-	-
30	การผลิตอุปกรณ์ขนส่งอื่นๆ	7	4	52.8	-	-	-	-	-	-	-	-	-	-	-	-	-	-
31	การผลิตเฟอร์นิเจอร์	318	139	43.8	2	0.5	15	4.6	-	-	2	0.5	7	2.3	-	-	7	2.3
32	การผลิตสิ่งทอที่อื่น ๆ	969	478	49.3	40	4.1	10	1.0	3	0.3	3	0.3	7	0.7	-	-	-	-
33	การซ่อมแซมการติดตั้งเครื่องจักรและอุปกรณ์	27	16	58.5	5	19.5	-	-	-	-	-	-	-	-	-	-	-	-
37	การจัดการน้ำเสีย	5	2	33.3	-	-	-	-	-	-	-	-	-	-	-	-	-	-
38	การเก็บรวบรวมของเสีย การบำบัด และแยกกำจัดของเสีย รวมถึงการนำของเสียกลับมาใช้ใหม่	4	-	-	-	-	-	-	-	-	-	-	-	-	-	-	-	-

หมายเหตุ : สถานประกอบการ 1 แห่งสามารถตอบได้มากกว่า 1 ข้อ  
 Note : More than one characteristic can be done by an establishment.  
 ที่มา : สำนักงานอุตสาหกรรม พ.ศ. 2560 จังหวัดบุรีรัมย์ สำนักงานสถิติแห่งชาติ กระทรวงดิจิทัลเพื่อเศรษฐกิจและสังคม  
 Source : The 2017 Industrial Census, Ubon Ratchathani Province, National Statistical Office, Ministry of Digital Economy and Society.



ตาราง 12 จำนวนและร้อยละของสถานประกอบการอุตสาหกรรมขนาดเล็ก จำนวนตามประเภทอุตสาหกรรมตามชนิด จำนวนตามประเภทตามขนาดพื้นที่โรงงานใช้เครื่องจักร และขนาดอุตสาหกรรม

Table 12 Number and Percentage of Manufacturing Establishments, Problems with the Need Aid from The Governmental Operation by Problems and Division of Industry

รหัส Code	ขนาดอุตสาหกรรม Division of industry	จำนวน		ไม่ต้องการ		ความต้องการ		ความช่วยเหลือที่จำเป็นจากภาครัฐ (Detailed of the needs from the government)										Division of industry							
		จำนวน Number	ร้อยละ %	จำนวน Number	ร้อยละ %	จำนวน Number	ร้อยละ %	จำนวน Number	ร้อยละ %	จำนวน Number	ร้อยละ %	จำนวน Number	ร้อยละ %	จำนวน Number	ร้อยละ %	จำนวน Number	ร้อยละ %		จำนวน Number	ร้อยละ %					
		13,963	100.0	5,029	36.0	8,934	64.0	345	3.9	3,712	41.5	780	8.7	1,535	17.2	2,108	23.6	4,386	49.1	2,359	26.4	2,996	26.8	Total	
10	การผลิตสินค้าเกษตร	5,916	100.0	3,024	51.1	2,892	48.9	30	1.1	908	31.4	247	8.5	507	17.6	897	31.0	1,388	48.0	578	20.0	511	17.7	Manufacture of food products	
11	การผลิตเครื่องดื่ม	85	100.0	22	25.4	63	74.6	4	5.7	22	34.8	11	17.5	35	54.5	15	23.2	45	71.3	22	34.3	24	37.4	Manufacture of beverages	
13	การผลิตสิ่งทอ	1,070	100.0	283	26.5	787	73.5	78	9.9	404	51.4	17	2.2	148	18.8	104	13.3	338	43.0	242	30.8	213	27.1	Manufacture of textiles	
14	การผลิตเครื่องหนังและพลาสติก	1,249	100.0	398	31.9	851	68.1	51	6.0	347	40.8	82	9.7	122	14.3	185	21.8	609	71.5	119	13.9	340	39.9	Manufacture of wearing apparel	
15	การผลิตเครื่องหนังและผลิตภัณฑ์ที่ทำจากหนัง	28	100.0	19	69.0	9	31.0	-	-	4	42.3	4	42.3	-	-	-	-	2	26.9	6	69.2	1	11.5	Manufacture of leather and related products	
16	การผลิตไม้และผลิตภัณฑ์จากไม้และไม้ก๊อก (ยกเว้นเฟอร์นิเจอร์)	2,729	100.0	658	24.1	2,071	75.9	54	2.6	547	26.4	185	8.9	251	12.1	503	24.3	941	45.4	718	34.7	444	21.4	Manufacture of wood and products of wood and cork (except furniture), manufacture of articles of straw and plaiting materials	
17	การผลิตกระดาษและผลิตภัณฑ์กระดาษ	1	100.0	1	100.0	-	-	-	-	-	-	-	-	-	-	-	-	-	-	-	-	-	-	-	Manufacture of paper and paper products
18	การผลิตและการพิมพ์ที่อื่นที่ไม่ใช่สิ่งพิมพ์	149	100.0	42	28.1	107	71.9	4	4.1	78	72.9	32	30.3	21	19.2	30	28.0	31	28.5	13	11.7	37	34.7	Printing and reproduction of recorded media	
19	การผลิตผลิตภัณฑ์พลาสติกและผลิตภัณฑ์อื่น	17	100.0	7	41.2	10	58.8	1	10.0	7	73.3	-	-	2	20.0	3	26.7	4	36.7	3	26.7	5	53.3	Manufacture of chemicals and chemical products	
21	การผลิตผลิตภัณฑ์เคมีภัณฑ์ที่ใช้ทางการแพทย์ และผลิตภัณฑ์ที่ใช้ทางการแพทย์	9	100.0	5	50.0	5	50.0	-	-	-	-	-	-	1	22.2	-	-	1	22.2	4	77.8	1	22.2	Manufacture of pharmaceuticals, medicinal chemical and botanical products	
22	การผลิตพลาสติกและพลาสติก	25	100.0	12	49.8	13	50.2	-	-	6	50.0	2	16.7	4	33.3	2	16.7	2	16.7	2	16.7	-	8	66.6	Manufacture of rubber and plastic products
23	การผลิตสินค้าอื่นที่ไม่ใช่เหล็กที่ไม่ใช่เหล็ก	252	100.0	32	12.5	220	87.5	12	5.3	135	61.2	51	23.1	68	30.8	78	35.5	106	48.3	72	32.8	74	33.5	Manufacture of other non-metallic mineral products	
24	การผลิตโลหะขั้นพื้นฐาน	1	100.0	-	-	1	100.0	-	-	1	100.0	1	100.0	-	-	-	-	-	-	1	100.0	-	-	-	Manufacture of basic metals
25	การผลิตผลิตภัณฑ์โลหะและโลหะผสม (ยกเว้นเครื่องจักรและอุปกรณ์)	489	100.0	79	16.1	410	83.9	60	14.5	327	79.8	53	12.8	80	19.5	70	17.1	153	37.3	66	16.1	199	48.6	Manufacture of fabricated metal products (excepts machinery and equipment)	
26	การผลิตผลิตภัณฑ์โลหะผสม	1	100.0	1	100.0	-	-	-	-	-	-	-	-	-	-	-	-	-	-	-	-	-	-	-	Manufacture of computers, electronic and optical products
27	การผลิตอุปกรณ์ไฟฟ้า	80	100.0	-	-	80	100.0	17	21.6	34	42.0	22	27.0	59	74.3	48	59.6	61	75.9	25	31.0	6	7.8	Manufacture of electrical equipment	
28	การผลิตเครื่องจักรและเครื่องมือ (ไม่มีที่ประกอบกับเครื่องจักร)	18	100.0	8	44.4	10	55.6	2	20.0	4	40.0	1	10.0	2	20.0	-	-	7	70.0	6	60.0	4	40.0	Manufacture of machinery and equipment, n.e.c.	
29	การผลิตยานยนต์ รถยนต์ และรถจักรยานยนต์	11	100.0	3	27.3	8	72.7	-	-	3	37.5	-	-	2	25.0	2	25.0	5	62.5	2	25.0	4	50.0	Manufacture of motor vehicles, trailers and semitrailers	
30	การผลิตอุปกรณ์ขนส่งอื่น ๆ	11	100.0	4	34.6	7	65.5	1	13.9	5	66.7	3	47.2	1	13.9	-	-	2	33.3	6	80.6	-	-	Manufacture of other transport equipment	
31	การผลิตเฟอร์นิเจอร์	379	100.0	61	16.2	318	83.8	1	0.3	178	56.1	10	3.1	76	23.8	70	22.0	146	46.0	61	19.1	182	57.3	Manufacture of furniture	
32	การผลิตสินค้าอื่น ๆ	1,383	100.0	351	25.4	1,032	74.6	19	1.9	688	66.7	46	4.5	149	14.4	90	8.8	527	51.1	417	40.4	334	32.3	Other manufacturing	
33	การซ่อมแซมเครื่องจักรและอุปกรณ์	38	100.0	5	14.0	33	86.0	11	32.7	11	34.7	11	32.7	5	16.3	11	32.7	16	49.0	-	-	6	18.4	Repair and installation of machinery and equipment	
37	การจัดการน้ำเสีย	10	100.0	6	55.0	5	45.0	-	-	-	-	2	33.3	-	-	-	-	2	33.3	-	-	3	66.7	Waste collection, treatment and disposal activities; materials recovery	
38	การบำบัดน้ำเสีย	12	100.0	8	68.8	4	31.3	-	-	2	40.0	-	-	2	60.0	-	-	-	-	-	-	-	-	-	Waste collection, treatment and disposal activities; materials recovery

หมายเหตุ : สถานประกอบการ 1 แห่งสามารถตอบได้มากกว่า 1 ข้อ  
 Note : More than one characteristic can be done by an establishment.  
 ที่มา : สำมะโนอุตสาหกรรม พ.ศ. 2560 จังหวัดอุตรดิตถ์ กรมการสถิติทางเศรษฐกิจและสังคม  
 Source : The 2017 Industrial Census, Udon Ratchaburi Province, National Statistical Office, Ministry of Digital Economy and Society.

ตาราง 12 จำนวนและร้อยละของสถานประกอบการอุตสาหกรรมผลิต จำแนกตามประเภทความช่วยเหลือทางการเงินหรือ และหมวดผลิตภัณฑ์ (ต่อ)  
Table 12 Number and Percentage of Manufacturing Establishments, Problems with the Need Aid from The Governmental Operation by Problems and Division of Industry (Cont.)

รหัส Code	ความต้องการ Need																การช่วยเหลือจากรัฐบาล Support from the government				การช่วยเหลือจากหน่วยงานราชการ Support from the government				การช่วยเหลือจากหน่วยงานราชการ Support from the government				อื่นๆ Others
	จำนวน Number	ร้อยละ %	จำนวน Number	ร้อยละ %	จำนวน Number	ร้อยละ %	จำนวน Number	ร้อยละ %	จำนวน Number	ร้อยละ %	จำนวน Number	ร้อยละ %	จำนวน Number	ร้อยละ %	จำนวน Number	ร้อยละ %	จำนวน Number	ร้อยละ %	จำนวน Number	ร้อยละ %	จำนวน Number	ร้อยละ %	จำนวน Number	ร้อยละ %					
	8,934	148	1.7	321	3.6	136	1.5	1,475	16.5	539	6.0	192	2.2	30	0.3	183	2.1	<b>Total</b>											
10 การผลิตสินค้าอาหาร	2,892	9	0.3	120	4.1	60	2.1	246	8.5	321	11.1	63	2.2	9	0.3	56	1.9	Manufacture of food products											
11 การผลิตเครื่องดื่ม	63	-	-	-	-	1	2.3	10	15.7	12	18.7	4	5.7	-	-	-	-	Manufacture of beverages											
13 การผลิตสิ่งทอ	787	13	1.7	3	0.4	7	0.9	215	27.3	14	1.8	23	2.9	2	0.2	68	8.7	Manufacture of textiles											
14 การผลิตเสื้อผ้าเครื่องแต่งกาย	851	26	3.0	11	1.3	-	-	152	17.8	20	2.4	16	1.8	-	-	23	2.7	Manufacture of wearing apparels											
15 การผลิตเครื่องหนังและผลิตภัณฑ์ที่เกี่ยวข้อง	9	-	-	-	-	-	-	3	30.8	1	11.5	2	26.9	-	-	-	-	Manufacture of leather and related products											
16 การผลิตไม้และผลิตภัณฑ์จากไม้และไม้ก๊อก (ยกเว้นเฟอร์นิเจอร์)	2,071	-	-	135	6.5	45	2.2	690	33.3	57	2.8	7	0.3	-	-	2	0.1	Manufacture of wood and of products of wood and cork (except furniture); manufacture of articles of straw and plaiting materials											
18 การพิมพ์และการผลิตสื่ออื่นที่มิใช่กระดาษ	107	1	0.9	12	11.2	2	2.3	3	3.2	15	14.0	22	20.1	3	3.2	10	8.9	Printing and reproduction of recorded media											
20 การผลิตเคมีภัณฑ์และผลิตภัณฑ์เคมี	10	-	-	-	-	1	10.0	3	26.7	-	-	1	10.0	-	-	-	-	Manufacture of chemicals and chemical products											
21 การผลิตยาสูบ เครื่องดื่มที่มีแอลกอฮอล์ และผลิตภัณฑ์จากพืชและสัตว์ที่ใช้ทางการแพทย์	5	-	-	-	-	-	-	3	55.6	-	-	-	-	-	-	-	-	Manufacture of pharmaceuticals, medicinal chemical and botanical products											
22 การผลิตสิ่งทอที่ทนทานและพลาสติก	13	2	16.7	-	-	-	-	-	-	-	-	2	16.7	-	-	-	-	Manufacture of rubber and plastic products											
23 การผลิตสิ่งทอที่ทนทานที่ทำจากแร่โลหะ	220	2	1.0	8	3.6	9	4.0	12	5.3	23	10.3	5	2.4	-	-	16	7.4	Manufacture of other non-metallic mineral products											
24 การผลิตโลหะขั้นมูลฐาน	1	-	-	-	-	-	-	-	-	1	100.0	-	-	-	-	-	-	Manufacture of basic metals											
25 การผลิตผลิตภัณฑ์โลหะประเภทอื่น (ยกเว้นเครื่องจักรและอุปกรณ์)	410	2	0.6	26	6.4	-	-	-	-	38	9.4	34	8.3	16	4.0	5	1.1	Manufacture of fabricated metal products (excepts machinery and equipment)											
27 การผลิตอุปกรณ์ไฟฟ้า	80	-	-	3	4.1	3	4.1	28	35.1	25	31.0	6	7.8	-	-	-	-	Manufacture of electrical equipment											
28 การผลิตเครื่องจักรและเครื่องมือ ซึ่งมีได้โดยประมาณที่ไม่ใช่ชิ้น	10	1	10.0	-	-	-	-	1	10.0	1	10.0	-	-	-	-	1	10.0	Manufacture of machinery and equipment, n.e.c											
29 การผลิตยานยนต์ รถต่าง และรถจักรยาน	8	-	-	-	-	-	-	-	-	-	-	-	-	-	-	1	12.5	Manufacture of motor vehicles, trailers and semitrailers											
30 การผลิตอุปกรณ์ขนส่งอื่นๆ	7	-	-	-	-	-	-	1	13.9	-	-	-	-	-	-	-	-	Manufacture of other transport equipment											
31 การผลิตเฟอร์นิเจอร์	318	15	4.6	-	-	7	2.3	23	7.4	2	0.5	-	-	-	-	-	-	Manufacture of furniture											
32 การผลิตสิ่งทอที่ทนทาน	1,032	70	6.8	3	0.3	-	-	87	8.4	2	0.2	8	0.8	-	-	2	0.2	Other manufacturing											
33 การซ่อมแซมการติดตั้งเครื่องจักรและอุปกรณ์	33	6	18.4	-	-	-	-	-	-	5	16.3	-	-	-	-	-	-	Repair and installation of machinery and equipment											
37 การจัดการน้ำเสีย	5	-	-	-	-	-	-	-	-	-	-	-	-	-	-	-	-	Sewerage											
38 การรวบรวมของเสีย รวบรวมกำจัดของเสีย รวบรวมกำจัดของเสียที่ไม่เป็นอันตราย	4	-	-	-	-	-	-	-	-	1	26.7	-	-	-	-	-	-	Waste collection, treatment and disposal activities; materials recovery											

หมายเหตุ : สถานประกอบการ 1 แห่งสามารถตอบได้มากกว่า 1 ข้อ  
 Note : More than one characteristic can be done by an establishment.  
 ที่มา : สำมะโนอุตสาหกรรม พ.ศ. 2560 จังหวัดอุบลราชธานี สำนักงานสถิติแห่งชาติ กระทรวงดิจิทัลเพื่อเศรษฐกิจและสังคม  
 Source : The 2017 Industrial Census, Ubon Ratchathani Province, National Statistical Office, Ministry of Digital Economy and Society.

ตอนที่ 2 ข้อมูลการดำเนินงานของสถานประกอบการ  
PART 2 OPERATION INFORMATION OF ESTABLISHMENTS

ตอนที่ 2 ข้อมูลการดำเนินงานกิจการ จำแนกตาม  
ขนาดของสถานประกอบการ

PART 2 OPERATION INFORMATION OF ESTABLISHMENTS  
BY SIZE OF ESTABLISHMENTS

## สารบัญตารางสถิติ

### LIST OF STATISTICAL TABLES

		หน้า
ตอนที่ 2	ข้อมูลการดำเนินกิจการ จำแนกตามขนาดของสถานประกอบการ	
Part 2	Operation Information of Establishments by Size of Establishment	
ตาราง 1	สถิติมูลฐานอุตสาหกรรมการผลิตในปี 2559 จำแนกตามขนาดของสถานประกอบการ	73
Table 1	Summary of Basic Statistics for Manufacturing Establishments in 2016 by Size of Establishment	73
ตาราง 2	มูลค่าผลผลิตของสถานประกอบการอุตสาหกรรมการผลิตในปี 2559 จำแนกตามขนาดของสถานประกอบการ	74
Table 2	Value of Gross Output of Manufacturing Establishments in 2016 by Size of Establishment	74
ตาราง 3	ค่าใช้จ่ายขั้นกลางของสถานประกอบการอุตสาหกรรมการผลิตในปี 2559 จำแนกตามขนาดของสถานประกอบการ	75
Table 3	Intermediate Consumption of Manufacturing Establishments in 2016 by Size of Establishment	75
ตาราง 4	คนทำงานในสถานประกอบการอุตสาหกรรมการผลิตในปี 2559 จำแนกตามสถานภาพการทำงาน เพศ และขนาดของสถานประกอบการ	76
Table 4	Persons Engaged in Manufacturing Establishments in 2016 by Work Status, Sex and Size of Establishment	76
ตาราง 5	จำนวนสถานประกอบการอุตสาหกรรมการผลิต จำแนกตามจำนวนวันทำงานต่อสัปดาห์ จำนวนชั่วโมงทำงานเฉลี่ยต่อวันของลูกจ้าง และขนาดของสถานประกอบการ	77
Table 5	Number of Manufacturing Establishments by Working Days Per Week, Working Hours Per Day of Employees and Size of Establishment	77
ตาราง 6	ค่าตอบแทนแรงงานในปี 2559 จำแนกตามขนาดของสถานประกอบการ	78
Table 6	Remuneration in 2016 by Size of Establishment	78
ตาราง 7	มูลค่าวัตถุดิบและวัสดุประกอบฯ และสินค้าคงเหลือต้นปีและปลายปี 2559 จำแนกตามขนาดของสถานประกอบการ	79
Table 7	Value of Stocks at the Beginning and the End of 2016 by Size of Establishment	79
ตาราง 8	ส่วนเปลี่ยนแปลงของมูลค่าวัตถุดิบและวัสดุประกอบฯ และสินค้าคงเหลือในปี 2559 จำแนกตามขนาดของสถานประกอบการ	80
Table 8	Change in Value of Stocks in 2016 by Size of Establishment	80

ตาราง 9	ค่าใช้จ่ายทั้งสิ้นของสถานประกอบการอุตสาหกรรมการผลิตในปี 2559 จำแนกตาม ขนาดของสถานประกอบการ	81
Table 9	Total Expenses of Manufacturing Establishments in 2016 by Size of Establishment	81
ตาราง 10	รายรับทั้งสิ้นของสถานประกอบการอุตสาหกรรมการผลิตในปี 2559 จำแนกตามขนาด ของสถานประกอบการ	82
Table 10	Total Receipts of Manufacturing Establishments in 2016 by Size of Establishment	82
ตาราง 11	มูลค่าตามบัญชีของสินทรัพย์ถาวรในปี 2559 จำแนกตามขนาดของสถานประกอบการ	83
Table 11	Book Value of Fixed Assets in 2016 by Size of Establishment	83
ตาราง 12	มูลค่าสินทรัพย์ถาวรที่เปลี่ยนแปลงระหว่าง มกราคม - ธันวาคม 2559 จำแนกตาม ขนาดของสถานประกอบการ	84
Table 12	Value of Fixed Assets Changed in January - December 2016 by Size of Establishment	84

ตาราง 1 สถิติฐานอุตสาหกรรมผลิตในปี 2559 จำแนกตามขนาดของสถานประกอบการ

Table 1 Summary of Basic Statistics for Manufacturing Establishments in 2016 by Size of Establishment

ขนาดของสถานประกอบการ	จำนวน สถานประกอบการ Number of establishments	จำนวน คนทำงาน Number of persons engaged	ลูกจ้าง Employees		มูลค่าผลผลิต Value of gross output	ค่าใช้จ่าย ขั้นกลาง Intermediate consumption	มูลค่าเพิ่ม Value added	Size of establishment
			จำนวน Number	ค่าตอบแทน Remuneration				
รวม	13,963	36,446	21,416	1,057,454.9	20,868,451.2	15,034,415.4	5,834,035.8	Total
1-15 คน	13,835	27,753	12,856	447,303.2	5,049,002.7	2,765,465.5	2,283,537.2	11-15 persons
16-25 คน	66	1,275	1,207	74,360.2	2,174,223.3	1,512,748.4	661,474.9	16-25 persons
26-30 คน	12	341	331	15,202.0	315,706.2	215,067.5	100,638.7	26-30 persons
31-50 คน	32	1,236	1,196	87,499.4	1,480,150.0	1,106,743.9	373,406.1	31-50 persons
51-200 คน	14	1,080	1,067	69,122.5	3,158,941.7	2,224,188.9	934,752.9	51-200 persons
มากกว่า 200 คน	4	4,760	4,760	363,967.7	8,690,427.4	7,210,201.3	1,480,226.0	More than 200 persons

หมายเหตุ : D หมายถึง ตัวเลขที่ไม่เปิดเผย

Note : D means disclosure prohibited.

ที่มา : สำนักอุตสาหกรรม พ.ศ. 2560 จังหวัดอุบลราชธานี สำนักงานสถิติแห่งชาติ กระทรวงดิจิทัลเพื่อเศรษฐกิจและสังคม

Source : The 2017 Industrial Census ,Ubon Ratchathani Province, National Statistical Office, Ministry of Digital Economy and Society.

ตาราง 2 มูลค่าผลผลิตของสถานประกอบการอุตสาหกรรมการผลิตในปี 2559 จำแนกตามขนาดของสถานประกอบการ

Table 2 Value of Gross Output of Manufacturing Establishments In 2016 by Size of Establishment

		(พันบาท In Thousand Baht)									
จำนวน สถาน- ประกอบการ	รวม Total	มูลค่าขายผลผลิต Sales of goods produced	รายรับจาก การขายสินค้า ที่ซื้อมาจากจำหน่าย ในสภาพเดิม Sales of goods purchased for resale	รายรับจากการ รับจ้างเหมาทำการ ผลิตสินค้า Receipts for contract and commission work	รายรับจากการ ให้บริการ บำรุงรักษา ซ่อมแซมและติดตั้ง ให้แก่สถาน ประกอบการอื่น Receipts for repair and installation work etc.	รายรับจากการ ให้เช่าอาคาร ฯลฯ และรายรับอื่น ๆ Receipts for rent on building etc. and other receipts	ส่วนเปลี่ยนแปลง มูลค่าสินค้าคงเหลือ Change in value of stocks of goods	ขนาดของสถานประกอบการ			Total
								Number of establishments	Size of establishment	Size of establishment	
1-15 คน	13,963	20,868,451.2	21,463,078.4	32,250.6	14,680.9	1,362.5	47,298.3	-690,219.4			Total
16-25 คน	13,835	5,049,002.7	4,996,241.1	31,600.6	11,561.0	1,362.5	25,858.0	-17,620.5			1-15 persons
26-30 คน	66	2,174,223.3	2,645,539.3	100.0	3,119.9	-	350.0	-474,885.9			16-25 persons
31-50 คน	12	315,706.2	598,835.8	-	-	-	-	-283,129.6			26-30 persons
51-200 คน	32	1,480,150.0	1,464,956.4	550.0	-	-	14,536.4	107.3			31-50 persons
มากกว่า 200 คน	14	3,158,941.7	3,508,807.6	-	-	-	6,553.8	-356,419.7			51-200 persons
	4	8,690,427.3	8,248,698.3	-	-	-	-	441,729.1			More than 200 persons

หมายเหตุ : D หมายถึง ตัวเลขที่ไม่เปิดเผย

Note : D means disclosure prohibited.

ที่มา : สำมะโนอุตสาหกรรม พ.ศ. 2560 จังหวัดอุบลราชธานี สำนักงานสถิติแห่งชาติ กระทรวงดิจิทัลเพื่อเศรษฐกิจและสังคม

Source : The 2017 Industrial Census ,Ubon Ratchathani Province, National Statistical Office, Ministry of Digital Economy and Society.



ตาราง 3 ค่าใช้จ่ายชั้นกลางของสถานประกอบการอุตสาหกรรมมาผลิตในปี 2559 จำแนกตามขนาดของสถานประกอบการ  
Table 3 Intermediate Consumption of Manufacturing Establishments In 2016 by Size of Establishment

		(พันบาท In Thousand Baht)										
ขนาดของสถานประกอบการ	จำนวนสถาน-ประกอบการ	รวม Total	ค่าซื้อวัตถุดิบและวัสดุประกอบที่ใช้ในการผลิต Purchase of materials and components	ค่าเชื้อเพลิง Cost of fuels	ค่าไฟฟ้าที่จ่ายในการผลิต Cost of electricity used in production	ค่าติดตั้งซ่อมแซมและบำรุงรักษาสินค้าที่จำหน่ายให้ลูกค้า Cost of repair and maintenance sales of goods of purchase	ค่าติดตั้งซ่อมแซมและบำรุงรักษาเครื่องจักร เครื่องมือ Cost of repair and maintenance of machinery and equipment	ค่าซื้อสินค้าในสภาพเดิม Purchase of goods for resale	ค่าจ้างเหมาจ่ายให้สถานประกอบการอื่นผลิตสินค้าให้ Cost of contract and commission work	ค่าใช้จ่ายอื่น ๆ Other expenses	ส่วนเปลี่ยนแปลงมูลค่าวัตถุดิบและวัสดุประกอบ Change in value of stocks of materials and components	Size of establishment
1-15 คน	13,835	2,765,465.5	2,181,841.5	31,472.1	125,154.2	5,165.1	52,753.8	29,042.3	5,186.5	289,661.0	-45,188.9	1-15 persons
16-25 คน	66	1,512,748.4	1,128,272.7	15,529.8	75,146.4	1,178.0	21,818.4	50.0	-	147,713.4	-123,039.6	16-25 persons
26-30 คน	12	215,067.5	133,038.5	4,432.3	20,453.0	4,430.0	3,488.4	-	-	21,548.9	-27,676.4	26-30 persons
31-50 คน	32	1,106,743.9	937,179.5	15,246.8	32,386.0	780.7	25,717.7	480.0	8,504.6	76,907.5	-9,541.2	31-50 persons
51-200 คน	14	2,224,188.9	1,657,048.5	11,133.3	152,991.7	50.0	210,898.8	-	-	169,608.9	-22,457.8	51-200 persons
มากกว่า 200 คน	4	7,210,201.3	6,361,422.7	135,169.1	315,394.6	-	39,318.1	-	-	358,896.8	-	More than 200 persons
<b>รวม</b>	<b>13,963</b>	<b>15,034,415.44</b>	<b>12,398,803.36</b>	<b>212,983.41</b>	<b>721,525.93</b>	<b>11,603.74</b>	<b>353,995.16</b>	<b>29,572.31</b>	<b>13,691.14</b>	<b>1,064,336.40</b>	<b>-227,904.01</b>	<b>Total</b>

หมายเหตุ : D หมายถึง ตัวเลขที่ไม่เปิดเผย

Note : D means disclosure prohibited.

ที่มา : สำมะโนอุตสาหกรรม พ.ศ. 2560 จังหวัดอุบลราชธานี สำนักงานสถิติแห่งชาติ กระทรวงดิจิทัลเพื่อเศรษฐกิจและสังคม

Source : The 2017 Industrial Census, Ubon Ratchathani Province, National Statistical Office, Ministry of Digital Economy and Society.

ตาราง 4 คนทำงานในสถานประกอบการอุตสาหกรรมผลิตในปี 2559 จำแนกตามสถานภาพการทำงาน เพศ และขนาดของสถานประกอบการ  
Table 4 Persons Engaged in Manufacturing Establishments In 2016 by Work Status, Sex and Size of Establishment

ขนาดของสถานประกอบการ	จำนวน สถาน- ประกอบการ	รวม				คนทำงานโดยไม่ได้รับค่าจ้าง/ เงินเดือน				ลูกจ้างในกรรมวิธีการผลิต Operatives				ลูกจ้างอื่น ๆ				Size of establishment		
		รวม		หญิง		รวม		หญิง		รวม		หญิง		รวม		หญิง				
		Male	Female	Male	Female	Male	Female	Male	Female	Male	Female	Male	Female	Male	Female	Male	Female			
รวม	13,963	36,446	20,499	15,947	15,029	8,668	6,361	20,948	11,631	9,318	16,628	8,971	7,657	4,321	2,660	1,661	468	200	268	Total
1-15 คน	13,835	27,753	15,944	11,810	14,898	8,602	6,296	12,830	7,331	5,499	11,811	6,594	5,216	1,019	737	282	26	10	15	1-15 persons
16-25 คน	66	1,275	628	647	69	34	35	1,164	565	599	916	392	524	248	173	74	43	30	14	16-25 persons
26-30 คน	12	341	200	141	10	5	5	315	187	128	233	142	91	82	45	37	16	8	8	26-30 persons
31-50 คน	32	1,236	618	618	40	25	16	1,164	587	577	830	379	451	334	209	126	33	7	26	31-50 persons
51-200 คน	14	1,080	643	437	13	3	10	1,041	632	409	593	376	217	448	256	192	26	8	18	51-200 persons
มากกว่า 200 คน	4	4,760	2,466	2,294	-	-	-	4,435	2,328	2,107	2,245	1,088	1,157	2,190	1,240	950	325	138	187	More than 200 persons

ที่มา : สำนักงานอุตสาหกรรม พ.ศ. 2560 จังหวัดอุบลราชธานี สำนักงานสถิติแห่งชาติ กระทรวงดิจิทัลเพื่อเศรษฐกิจและสังคม

Source : The 2017 Industrial Census, Ubon Ratchathani Province, National Statistical Office, Ministry of Digital Economy and Society.

ตาราง 5 จำนวนสถานประกอบการอุตสาหกรรมผลิต จำนวนตามจำนวนวันทำงานต่อสัปดาห์ จำนวนชั่วโมงทำงานเฉลี่ยต่อวันของลูกจ้าง และขนาดของสถานประกอบการ  
 Table 5 Number of Manufacturing Establishments by Working Days Per Week, Working Hours Per Day of Employees and Size of Establishment

ขนาดของสถานประกอบการ	จำนวน สถาน ประกอบการ	คนทำงานโดยไม่ได้รับค่าจ้าง/เงินเดือน Unpaid workers				ลูกจ้างในกรรมสิทธิ์การผลิต Operatives				ลูกจ้างอื่น ๆ Other employees				Size of establishment					
		จำนวนวันทำงานต่อสัปดาห์		จำนวนชั่วโมงทำงานเฉลี่ยต่อวัน		จำนวนวันทำงานต่อสัปดาห์		จำนวนชั่วโมงทำงานเฉลี่ยต่อวัน		จำนวนวันทำงานต่อสัปดาห์		จำนวนชั่วโมงทำงานเฉลี่ยต่อวัน							
		Number of establishments	≤ 5	6 - 7	8 - 10	11 - 12	≤ 5	6	7	8 - 10	11 - 12	≤ 5	6		7	8 - 10			
<b>รวม</b>	<b>13,963</b>	<b>5,266</b>	<b>4,900</b>	<b>3,682</b>	<b>10,720</b>	<b>3,127</b>	<b>1</b>	<b>2,088</b>	<b>2,328</b>	<b>1,491</b>	<b>4,613</b>	<b>1,292</b>	<b>1</b>	<b>4</b>	<b>48</b>	<b>1</b>	<b>2</b>	<b>50</b>	<b>Total</b>
1-15 คน	13,835	5,236	4,847	3,672	10,673	3,080	1	2,058	2,242	1,479	4,566	1,211	1	2	15	-	1	16	1-15 persons
16-25 คน	66	20	30	9	33	25	-	21	36	10	33	33	-	1	9	1	-	11	16-25 persons
26-30 คน	12	3	6	1	5	5	-	3	8	1	5	7	-	1	2	-	1	2	26-30 persons
31-50 คน	32	8	14	1	8	15	-	7	24	1	8	24	-	-	9	-	-	9	31-50 persons
51-200 คน	14	-	4	-	1	3	-	-	14	-	1	13	-	-	9	-	-	9	51-200 persons
มากกว่า 200 คน	4	-	-	-	-	-	-	-	4	-	-	4	-	-	4	-	-	4	More than 200 persons

ที่มา : สำนักอุตสาหกรรม พ.ศ. 2560 จังหวัดอุบลราชธานี สำนักงานสถิติแห่งชาติ กระทรวงดิจิทัลเพื่อเศรษฐกิจและสังคม

Source : The 2017 Industrial Census ,Ubon Ratchathani Province, National Statistical Office, Ministry of Digital Economy and Society.

ตาราง 6 ค่าตอบแทนแรงงานในปี 2559 จำแนกตามขนาดของสถานประกอบการ  
Table 6 Remuneration In 2016 by Size of Establishment

ขนาดของสถานประกอบการ Number of establishments	จำนวนสถานประกอบการ Number of employees	จำนวนลูกจ้าง Total	ลูกจ้างในกรรมสิทธิ์การผลิต Operatives			ลูกจ้างอื่น ๆ Other employees			รวม Total	ค่าจ้าง เงินเดือน Wages, salaries	โบนัส ฯลฯ Overtime bonus etc.	ค่าจ้าง เงินเดือน Wages, salaries	รวม Total	เงินที่สถานประกอบการ จ่ายเงินตอบแทน เงินที่สถานประกอบการ จ่ายสมทบเข้ากองทุน เพื่อการประกันสังคม ฯลฯ Employer's contribution to social security			ขนาดของสถานประกอบการ Size of establishment
			ค่าจ้าง เงินเดือน Wages, salaries	โบนัส ฯลฯ Overtime bonus etc.	ค่าจ้าง เงินเดือน Wages, salaries	Fringe benefits		Fringe benefits									
						ค่ารักษาพยาบาล Medical care	อื่น ๆ Others	ค่าจ้าง เงินเดือน Wages, salaries						โบนัส ฯลฯ Overtime bonus etc.	อื่น ๆ Others	อื่น ๆ Others	
<b>รวม</b>	<b>13,963</b>	<b>21,416</b>	<b>1,057,454.9</b>	<b>1,007,317.2</b>	<b>963,748.5</b>	<b>8,306.7</b>	<b>683.1</b>	<b>3,261.5</b>	<b>31,317.4</b>	<b>50,137.8</b>	<b>47,222.5</b>	<b>320.2</b>	<b>197.0</b>	<b>2,398.2</b>	<b>Total</b>		
1-15 คน	13,835	12,856	447,303.2	444,895.2	434,201.2	3,704.0	1.5	2,359.8	4,628.8	2,408.0	2,221.9	-	109.1	77.0	1-15 persons		
16-25 คน	66	1,207	74,360.2	70,327.5	65,260.0	1,873.8	-	411.8	2,782.0	4,032.7	3,668.2	137.4	37.9	189.2	16-25 persons		
26-30 คน	12	331	15,202.0	13,510.5	12,475.2	350.0	-	80.0	605.3	1,691.5	1,406.9	150.0	50.0	84.6	26-30 persons		
31-50 คน	32	1,196	87,499.4	82,551.2	75,827.4	2,078.9	681.6	350.0	3,613.3	4,948.2	4,720.9	32.8	-	194.5	31-50 persons		
51-200 คน	14	1,067	69,122.5	66,701.4	63,119.8	300.0	-	60.0	3,221.6	2,421.1	2,300.1	-	-	121.1	51-200 persons		
มากกว่า 200 คน	4	4,760	363,967.7	329,331.4	312,864.8	-	-	-	16,466.6	34,636.3	32,904.5	-	-	1,731.8	More than 200 persons		

หมายเหตุ : D หมายถึง ตัวเลขที่ไม่เปิดเผย

Note : D means disclosure prohibited.

ที่มา : สำมะโนอุตสาหกรรม พ.ศ. 2560 จังหวัดนครราชสีมา สำนักงานสถิติแห่งชาติ กระทรวงดิจิทัลเพื่อเศรษฐกิจและสังคม

Source : The 2017 Industrial Census ,Ubon Ratchathani Province, National Statistical Office, Ministry of Digital Economy and Society.

ตาราง 7 มูลค่าวัตถุดิบและวัสดุประกอบฯ และสินค้าคงเหลือต้นปีและปลายปี 2559 จำแนกตามขนาดของสถานประกอบการ  
Table 7 Value of Stocks At The Beginning and The End of 2016 by Size of Establishment

ขนาดของสถานประกอบการ Number of establishments	จำนวน สถาน- ประกอบการ Number of establishments	มูลค่า ณ ต้นปี 2559 At the beginning of 2016				มูลค่า ณ ปลายปี 2559 At the end of 2016				สินค้าที่ซื้อมา จำหน่ายใน สภาพเดิม Goods purchased for resale	สินค้า สำเร็จรูป Finished goods	สินค้า ระหว่าง ผลิต Work in progress	สินค้าที่ซื้อมา จำหน่ายใน สภาพเดิม Goods purchased for resale	Total	Total	Total	Size of establishment
		รวม Total	วัตถุดิบ และ วัสดุประกอบฯ Materials and components for resale	สินค้า ระหว่าง ผลิต Work in progress	สินค้า สำเร็จรูป Finished goods	รวม Total	วัตถุดิบ และ วัสดุประกอบฯ Materials and components for resale	สินค้า ระหว่าง ผลิต Work in progress	สินค้า สำเร็จรูป Finished goods								
		<b>รวม</b>	<b>13,963</b>	<b>6,550,790.6</b>	<b>1,457,176.5</b>	<b>1,408,110.2</b>	<b>3,683,354.6</b>	<b>2,149.3</b>	<b>5,632,667.1</b>	<b>1,229,272.5</b>	<b>1,264,630.0</b>	<b>3,136,693.1</b>	<b>2,071.4</b>	<b>3,136,693.1</b>	<b>2,071.4</b>	<b>2,071.4</b>	<b>Total</b>
1-15 คน	13,835	205,012.5	129,763.0	36,492.6	36,757.7	1,999.3	84,574.0	23,774.0	31,833.6	84,574.0	23,774.0	31,833.6	2,021.4	31,833.6	2,021.4	2,021.4	1-15 persons
16-25 คน	66	889,588.0	300,522.5	14,201.0	574,814.6	50.0	177,482.9	15,854.8	98,304.8	177,482.9	15,854.8	98,304.8	20.0	98,304.8	20.0	20.0	16-25 persons
26-30 คน	12	395,006.0	59,773.0	80,118.0	255,115.0	-	84,200.0	50,087.9	2,015.5	32,096.6	50,087.9	2,015.5	-	2,015.5	-	-	26-30 persons
31-50 คน	32	263,379.8	237,290.2	6,904.0	19,085.6	100.0	253,945.8	4,171.8	21,995.1	227,748.9	4,171.8	21,995.1	30.0	21,995.1	30.0	30.0	31-50 persons
51-200 คน	14	3,313,259.5	729,827.9	1,270,394.7	1,313,036.9	-	2,934,382.0	707,370.1	1,170,741.6	1,056,270.3	1,170,741.6	1,056,270.3	-	1,056,270.3	-	-	51-200 persons
มากกว่า 200 คน	4	1,484,544.8	-	-	1,484,544.8	-	1,926,273.9	-	1,926,273.9	-	-	1,926,273.9	-	1,926,273.9	-	-	More than 200 persons

หมายเหตุ : D หมายถึง ตัวเลขที่ไม่เปิดเผย

Note : D means disclosure prohibited.

ที่มา : สำนักงานอุตสาหกรรม พ.ศ. 2560 จังหวัดอุบลราชธานี สำนักงานสถิติแห่งชาติ กระทรวงดิจิทัลเพื่อเศรษฐกิจและสังคม

Source : The 2017 Industrial Census ,Ubon Ratchathani Province, National Statistical Office, Ministry of Digital Economy and Society.

ตาราง 8 ส่วนเปลี่ยนแปลงของมูลค่าวัตถุดิบและวัสดุประกอบฯ และสินค้าคงเหลือในปี 2559 จำแนกตามขนาดของสถานประกอบการ

Table 8 Change in Value of Stocks In 2016 by Size of Establishment

ขนาดของสถานประกอบการ	จำนวน สถาน- ประกอบ	ส่วนเปลี่ยนแปลงของมูลค่าวัตถุดิบและวัสดุประกอบฯ และสินค้าคงเหลือ Change in value of stocks					Size of establishment
		รวม Total	วัตถุดิบและ วัสดุประกอบฯ Materials and components	สินค้าระหว่าง ผลิต Work in progress	สินค้า สำเร็จรูป Finished goods	สินค้าที่ซื้อ จำหน่ายในสภาพเดิม Goods purchased for resale	
<b>รวม</b>	<b>13,963</b>	<b>-918,123.5</b>	<b>-227,904.0</b>	<b>-143,480.1</b>	<b>-546,661.4</b>	<b>-77.9</b>	<b>Total</b>
1-15 คน	13,835	-62,809.5	-45,188.9	-12,718.6	-4,924.1	22.1	1-15 persons
16-25 คน	66	-597,925.6	-123,039.6	1,653.9	-476,509.8	-30.0	16-25 persons
26-30 คน	12	-310,806.0	-27,676.4	-30,030.1	-253,099.5	-	26-30 persons
31-50 คน	32	-9,434.0	-9,541.2	-2,732.2	2,909.5	-70.0	31-50 persons
51-200 คน	14	-378,877.5	-22,457.8	-99,653.1	-256,766.7	-	51-200 persons
มากกว่า 200 คน	4	441,729.1	-	-	441,729.1	-	More than 200 persons

หมายเหตุ : D หมายถึง ตัวเลขที่ไม่เปิดเผย

Note : D means disclosure prohibited.

ที่มา : สำมะโนอุตสาหกรรม พ.ศ. 2560 จังหวัดอุบลราชธานี สำนักงานสถิติแห่งชาติ กระทรวงดิจิทัลเพื่อเศรษฐกิจและสังคม

Source : The 2017 Industrial Census ,Ubon Ratchathani Province, National Statistical Office, Ministry of Digital Economy and Society.

(พันบาท In Thousand Baht)

ตาราง 9 ค่าใช้จ่ายทั้งสิ้นของสถานประกอบการอุตสาหกรรมการผลิตในปี 2559 จำแนกตามขนาดของสถานประกอบการ

Table 9 Total Expenses of Manufacturing Establishments In 2016 by Size of Establishment

		(พันบาท In Thousand Baht)										
จำนวน สถาน- ประกอบการ	รวม	ค่าซื้อวัตถุดิบ และวัสดุประกอบฯ ที่ใช้ในการผลิต	ค่าเชื้อเพลิง Cost of fuels	ค่าไฟฟ้า ที่ใช้จ่ายในการผลิต	ค่าติดตั้งซ่อมแซมและ บำรุงรักษาสินค้า ที่จำหน่ายให้ลูกค้า	ค่าติดตั้งซ่อมแซมและ บำรุงรักษาเครื่องจักร เครื่องมือ	ค่าซื้อสินค้า ที่ซื้อจากร้านค้า ในสภาพเดิม	ค่าจ้างเพิ่มจ่ายให้ สถานประกอบการ อื่นผลิตสินค้าให้	ค่าใช้จ่าย ในการขาย	ค่าใช้จ่าย ในการบริหาร และดำเนินงาน Administrative expense	ค่าใช้จ่ายอื่น ๆ	Size of establishment
Number of establishments	Total	Purchase of materials and components	Cost of fuels	Electricity used in production	Cost of repair and maintenance sales of goods of purchase	Cost of repair and maintenance of machinery and equipment	Purchase of goods for resale	Cost of contract and commission work	Cost of sale	Administrative expense	Other expenses	Size of establishment
<b>รวม</b>	<b>13,963</b>	<b>14,912,435.8</b>	<b>212,983.4</b>	<b>721,525.9</b>	<b>11,603.7</b>	<b>353,995.2</b>	<b>29,572.3</b>	<b>13,691.1</b>	<b>342,662.6</b>	<b>708,604.5</b>	<b>118,993.6</b>	<b>Total</b>
1-15 คน	13,835	2,730,649.7	31,472.1	125,154.2	5,165.1	52,753.8	29,042.3	5,186.5	50,668.9	166,142.9	83,222.4	1-15 persons
16-25 คน	66	1,414,866.4	15,529.8	75,146.4	1,178.0	21,818.4	50.0	-	64,488.6	96,582.1	11,800.4	16-25 persons
26-30 คน	12	192,658.4	4,432.3	20,453.0	4,430.0	3,488.4	-	-	8,377.9	17,958.2	480.0	26-30 persons
31-50 คน	32	1,122,451.4	15,246.8	32,386.0	780.7	25,717.7	480.0	8,504.6	32,774.5	59,465.8	9,915.9	31-50 persons
51-200 คน	14	2,237,618.0	11,133.3	152,991.7	50.0	210,898.8	-	-	54,056.0	138,869.3	12,570.5	51-200 persons
มากกว่า 200 คน	4	7,214,191.8	135,169.1	315,394.6	-	39,318.1	-	-	132,296.6	229,586.3	1,004.4	More than 200 persons

หมายเหตุ : D หมายถึง ตัวเลขที่ไม่เปิดเผย

Note : D means disclosure prohibited.

ที่มา : สำนักงานอุตสาหกรรม พ.ศ. 2560 จังหวัดอุบลราชธานี สำนักงานสถิติแห่งชาติ กระทรวงดิจิทัลเพื่อเศรษฐกิจและสังคม

Source : The 2017 Industrial Census ,Ubon Ratchathani Province, National Statistical Office, Ministry of Digital Economy and Society.

ตาราง 10 รายรับทั้งสิ้นของสถานประกอบการอุตสาหกรรมการผลิตในปี 2559 จำแนกตามขนาดของสถานประกอบการ  
Table 10 Total Receipts of Manufacturing Establishments In 2016 by Size of Establishment

ขนาดของสถานประกอบการ Number of establishments	จำนวน สถานประกอบการ Total	(พันบาท In Thousand Baht)											Size of establishment
		รวม Total	มูลค่าขายผลิต Sales of goods produced	การขายสินค้า Sales of goods	รายได้จากการ ขายสินค้า Receipts for contract and commission work	รับจ้าง ผลิตสินค้า Receipts for contract and commission work	บริการบำรุงรักษา ซ่อมแซม Receipts for repair and installation work	รายได้จากการ ให้เช่าที่ดิน Receipts for rent on land	รายได้จากการ ให้เช่าที่ดิน Receipts for rent on land	รายได้จากการ ให้เช่าที่ดิน Receipts for rent on land	ดอกเบี้ยรับ Interest	เงินปันผลรับ Dividend	
รวม	13,963	21,561,212.9	21,463,078.4	32,250.6	14,680.9	1,362.5	300.7	12,004.2	66.0	2,164.5	11.1	35,294.0	Total
1-15 คน	13,835	5,237,418.1	4,996,241.1	31,600.6	11,561.0	1,362.5	170,666.0	1,220.4	-	128.9	-	24,637.6	1-15 persons
16-25 คน	66	2,779,265.7	2,645,539.3	100.0	3,119.9	-	130,000.0	37.8	65.9	79.6	11.1	312.2	16-25 persons
26-30 คน	12	598,835.8	598,835.8	-	-	-	-	-	-	-	-	-	26-30 persons
31-50 คน	32	1,481,998.9	1,464,956.4	550.0	-	-	-	10,700.2	0.1	1,956.0	-	3,836.2	31-50 persons
51-200 คน	14	3,515,361.5	3,508,807.6	-	-	-	-	45.8	-	-	-	6,508.0	51-200 persons
มากกว่า 200 คน	4	8,248,698.3	8,248,698.3	-	-	-	-	-	-	-	-	-	More than 200 persons

หมายเหตุ : D หมายถึง ตัวเลขที่ไม่เปิดเผย

Note : D means disclosure prohibited.

ที่มา : สำนักงานอุตสาหกรรม พ.ศ. 2560 จังหวัดอุบลราชธานี สำนักงานสถิติแห่งชาติ กระทรวงดิจิทัลเพื่อเศรษฐกิจและสังคม

Source : The 2017 Industrial Census ,Ubon Ratchathani Province, National Statistical Office, Ministry of Digital Economy and Society.



ตาราง 11 มูลค่าตามบัญชีของสินทรัพย์ถาวรในปี 2559 จำแนกตามขนาดของสถานประกอบการ

Table 11 Book Value of Fixed Assets In 2016 by Size of Establishment

จำนวน สถาน- ประกอบการ Number of establish- ments	มูลค่าสินทรัพย์ต้นงวด Value of assets 1 Jan. 2016				มูลค่าสินทรัพย์ปลายงวด value of assets 31 Dec. 2016				สินทรัพย์ ถาวรอื่น ๆ Other fixed assets	สินทรัพย์ ถาวรอื่น ๆ Other tools fixed assets	Size of establishment								
	รวม Total	ที่ดิน Land	อาคารและ สิ่งก่อสร้าง Building and construction	เครื่องจักร Machinery	ยานพาหนะ Vehicles	เครื่องใช้ สำนักงาน Office appliances	เครื่องมือ อื่น ๆ Other tools	สินทรัพย์ ถาวรอื่น ๆ Other fixed assets				รวม Total	ที่ดิน Land	อาคารและ สิ่งก่อสร้าง Building and construction	เครื่องจักร Machinery	ยานพาหนะ Vehicles	เครื่องใช้ สำนักงาน Office appliances	เครื่องมือ อื่น ๆ Other tools	สินทรัพย์ ถาวรอื่น ๆ Other fixed assets
<b>รวม</b>	<b>13,963</b>	<b>4,110,187.7</b>	<b>3,663,316.3</b>	<b>4,143,621.5</b>	<b>2,783,518.8</b>	<b>90,258.0</b>	<b>129,951.0</b>	<b>62,469.2</b>	<b>14,205,492.2</b>	<b>4,464,662.3</b>	<b>3,528,725.1</b>	<b>3,663,347.0</b>	<b>2,277,666.6</b>	<b>86,088.9</b>	<b>118,192.1</b>	<b>66,810.1</b>	<b>Total</b>		
1-15 คน	13,835	7,219,892.5	2,539,013.9	1,511,221.6	1,483,121.5	1,585,518.3	12,481.9	79,156.9	9,378.4	6,826,321.8	2,615,089.2	1,425,636.0	1,350,615.9	1,1291.8	80,388.5	8,886.8	1-15 persons		
16-25 คน	66	1,760,325.1	648,278.7	397,060.6	434,750.6	276,141.1	1,514.1	2,580.1	-	1,660,887.4	662,825.9	371,300.1	225,569.1	1,369.7	2,262.2	-	16-25 persons		
26-30 คน	12	510,051.3	132,423.0	118,675.0	203,638.0	54,000.0	300.0	1,015.3	-	368,663.2	137,423.0	111,420.3	40,500.0	250.5	891.7	-	26-30 persons		
31-50 คน	32	1,280,195.9	252,150.5	271,196.1	372,072.7	349,968.0	15,595.0	16,833.7	2,380.0	959,548.5	300,789.5	182,724.1	210,813.9	13,007.0	6,194.5	1,980.0	31-50 persons		
51-200 คน	14	2,420,784.4	111,991.4	1,080,543.9	756,719.3	430,633.2	20,359.6	2,083.2	18,453.9	2,210,417.3	114,458.7	1,101,144.1	365,873.0	19,093.6	1,271.6	18,630.7	51-200 persons		
มากกว่า 200 คน	4	1,792,073.4	426,330.2	284,619.2	893,319.5	87,258.3	40,007.5	28,281.9	32,256.9	2,179,654.0	634,075.9	1,084,323.4	80,497.3	41,076.2	27,183.6	37,312.6	More than 200 persons		

หมายเหตุ : D หมายถึง ตัวเลขที่ไม่เปิดเผย

Note : D means disclosure prohibited.

ที่มา : สำมะโนอุตสาหกรรม พ.ศ. 2560 จังหวัดอุตรดิตถ์ สำนักงานสถิติแห่งชาติ กระทรวงดิจิทัลเพื่อเศรษฐกิจและสังคม

Source : The 2017 Industrial Census, Ubon Ratchathani Province, National Statistical Office, Ministry of Digital Economy and Society.

ตาราง 12 มูลค่าสินทรัพย์ถาวรที่เปลี่ยนแปลงระหว่าง มกราคม - ธันวาคม 2559 จำแนกตามขนาดของสถานประกอบการ

Table 12 Value of Fixed Assets Changed In January - December 2016 by Size of Establishment

	จำนวน สถาน- ประกอบการ	รวม Total	มูลค่าสินทรัพย์ถาวรที่เปลี่ยนแปลง		มูลค่าสินทรัพย์ ถาวรที่ขาย Value of disposal of fixed assets	Size of establishment
			มูลค่าสินทรัพย์ ถาวรที่ซื้อหรือ ผลิตขึ้นเอง Value of new or cost producing of fixed assets	Change in value of fixed assets		
ขนาดของสถานประกอบการ						
รวม	13,963	520,614.7	492,696.6	27,918.1	Total	
1-15 คน	13,835	106,756.4	90,210.6	16,545.7	1-15 persons	
16-25 คน	66	7,926.8	2,718.9	5,207.8	16-25 persons	
26-30 คน	12	-	-	-	26-30 persons	
31-50 คน	32	7,695.5	2,000.0	5,695.5	31-50 persons	
51-200 คน	14	68,882.4	68,413.4	469.0	51-200 persons	
มากกว่า 200 คน	4	329,353.6	329,353.6	-	More than 200 persons	

หมายเหตุ : D หมายถึง ตัวเลขที่ไม่เปิดเผย

Note : D means disclosure prohibited.

ที่มา : สำนักอุตสาหกรรม พ.ศ. 2560 จังหวัดอุบลราชธานี สำนักงานสถิติแห่งชาติ กระทรวงดิจิทัลเพื่อเศรษฐกิจและสังคม

Source : The 2017 Industrial Census ,Ubon Ratchathani Province, National Statistical Office, Ministry of Digital Economy and Society.

ตอนที่ 2 ข้อมูลการดำเนินงาน จำแนกตาม  
หมวดย่อยอุตสาหกรรม

PART 2 OPERATION INFORMATION OF ESTABLISHMENTS  
BY DIVISION OF INDUSTRY

## สารบัญตารางสถิติ

### LIST OF STATISTICAL TABLES

		หน้า
ตอนที่ 2	ข้อมูลการดำเนินงานกิจการ จำแนกตามขนาดหมวดย่อยอุตสาหกรรม	
Part 2	Operation Information of Establishments by Division of Industry	
ตาราง 1	สถิติมูลฐานอุตสาหกรรมการผลิตในปี 2559 จำแนกตามหมวดย่อยอุตสาหกรรม	89
Table 1	Summary of Basic Statistics for Manufacturing Establishments in 2016 by Division of Industry	89
ตาราง 2	มูลค่าผลผลิตของสถานประกอบการอุตสาหกรรมการผลิตในปี 2559 จำแนกตามหมวดย่อยอุตสาหกรรม	91
Table 2	Value of Gross Output of Manufacturing Establishments in 2016 by Division of Industry	91
ตาราง 3	ค่าใช้จ่ายขั้นกลางของสถานประกอบการอุตสาหกรรมการผลิตในปี 2559 จำแนกตามหมวดย่อยอุตสาหกรรม	93
Table 3	Intermediate Consumption of Manufacturing Establishments in 2016 by Division of Industry	93
ตาราง 4	คนทำงานในสถานประกอบการอุตสาหกรรมการผลิตในปี 2559 จำแนกตามสถานภาพการทำงาน เพศ และหมวดย่อยอุตสาหกรรม	95
Table 4	Persons Engaged in Manufacturing Establishments in 2016 by Work Status, Sex and Division of Industry	95
ตาราง 5	จำนวนสถานประกอบการอุตสาหกรรมการผลิต จำแนกตามจำนวนวันทำงานต่อสัปดาห์ จำนวนชั่วโมงทำงานเฉลี่ยต่อวันของลูกจ้าง และหมวดย่อยอุตสาหกรรม	97
Table 5	Number of Manufacturing Establishments by Working Days Per Week, Working Hours Per Day of Employees and Division of Industry	97
ตาราง 6	ค่าตอบแทนแรงงานในปี 2559 จำแนกตามหมวดย่อยอุตสาหกรรม	99
Table 6	Remuneration in 2016 by Division of Industry	99
ตาราง 7	มูลค่าวัตถุดิบและวัสดุประกอบฯ และสินค้าคงเหลือต้นปีและปลายปี 2559 จำแนกตามหมวดย่อยอุตสาหกรรม	100
Table 7	Value of Stocks at the Beginning and the End of 2016 by Division of Industry	100
ตาราง 8	ส่วนเปลี่ยนแปลงของมูลค่าวัตถุดิบและวัสดุประกอบฯ และสินค้าคงเหลือในปี 2559 จำแนกตามหมวดย่อยอุตสาหกรรม	102
Table 8	Change in Value of Stocks in 2016 by Division of Industry	102

ตาราง 9	ค่าใช้จ่ายทั้งสิ้นของสถานประกอบการอุตสาหกรรมการผลิตในปี 2559 จำแนกตาม หมวดย่อยอุตสาหกรรม	104
Table 9	Total Expenses of Manufacturing Establishments in 2016 by Division of Industry	104
ตาราง 10	รายรับทั้งสิ้นของสถานประกอบการอุตสาหกรรมการผลิตในปี 2559 จำแนกตามขนาด หมวดย่อยอุตสาหกรรม	105
Table 10	Total Receipts of Manufacturing Establishments in 2016 by Division of Industry	105
ตาราง 11	มูลค่าตามบัญชีของสินทรัพย์ถาวรในปี 2559 จำแนกตามขนาดของสถานประกอบการ	106
Table 11	Book Value of Fixed Assets in 2016 by Division of Industry	106
ตาราง 12	มูลค่าสินทรัพย์ถาวรที่เปลี่ยนแปลงระหว่าง มกราคม - ธันวาคม 2559 จำแนกตาม หมวดย่อยอุตสาหกรรม	107
Table 12	Value of Fixed Assets Changed in January - December 2016 by Division of Industry	107

ตาราง 1 สถิติพื้นฐานอุตสาหกรรมการผลิตในปี 2559 จำแนกตามหมวดย่อยอุตสาหกรรม

Table 1 Summary of Basic Statistics for Manufacturing Establishments in 2016 by Division of Industry

รหัส Code	หมวดย่อยอุตสาหกรรม	จำนวน สถานประกอบการ Number of establishments		จำนวน คนทำงาน Number of persons engaged		ลูกจ้าง Employees จำนวน Number		มูลค่าเพิ่ม Value added	ค่าใช้จ่าย ขั้นกลาง Intermediate consumption	มูลค่าผลิต สุทธิ Value of gross output	Division of industry
		จำนวน Number of establishments	จำนวน Number of persons engaged	จำนวน Number	ค่าตอบแทน Remuneration	มูลค่าเพิ่ม Value added	มูลค่าผลิต สุทธิ Value of gross output				
	<b>รวม</b>	<b>13,963</b>	<b>36,446</b>	<b>21,416</b>	<b>1,057,454.9</b>	<b>20,868,451.2</b>	<b>15,034,415.4</b>	<b>5,834,035.8</b>	<b>Total</b>		
10	การผลิตผลิตภัณฑ์อาหาร	5,916	15,437	9,169	458,235.5	13,194,331.9	9,368,647.7	3,825,684.2	Manufacture of food products		
11	การผลิตเครื่องดื่ม	85	879	782	42,745.6	3,004,267.5	2,827,964.8	176,302.7	Manufacture of beverages		
13	การผลิตสิ่งทอ	1,070	2,498	1,355	26,732.9	169,206.8	83,653.7	85,553.1	Manufacture of textiles		
14	การผลิตเสื้อผ้าเครื่องแต่งกาย	1,249	4,442	3,124	211,986.9	650,157.3	329,333.2	320,824.1	Manufacture of wearing apparel		
15	การผลิตเครื่องหนังและผลิตภัณฑ์ที่เกี่ยวข้อง	28	116	89	16,596.3	124,281.6	89,800.2	34,481.5	Manufacture of leather and related products		
16	การผลิตไม้และผลิตภัณฑ์จากไม้และไม้ก๊อก (ยกเว้นเฟอร์นิเจอร์) การผลิตสิ่งของจากพางและวัสดุอุตสาหกรรมอื่น ๆ	2,729	5,160	2,246	30,058.3	215,115.0	94,536.9	120,578.1	Manufacture of wood and of products of wood and cork (except furniture), manufacture of articles of straw and plaiting materials		
17	การผลิตกระดาษและผลิตภัณฑ์กระดาษ	1	7	6	390.0	1,520.3	695.6	824.6	Manufacture of paper and paper products		
18	การพิมพ์และการผลิตข้อั้พิมพ์ที่ข้อมูล	149	540	346	33,435.9	492,242.1	351,418.7	140,823.3	Printing and reproduction of recorded media		
20	การผลิตเคมีภัณฑ์และผลิตภัณฑ์เคมี	17	180	161	2,553.0	12,999.5	7,608.6	5,390.9	Manufacture of chemicals and chemical products		
21	การผลิตเภสัชภัณฑ์ เคมีภัณฑ์ที่ใช้รักษาโรค และผลิตภัณฑ์ จากพืชและสัตว์ที่ใช้รักษาโรค	9	72	63	675.8	983.0	577.9	405.1	Manufacture of pharmaceuticals, medicinal chemical and botanical products		
22	การผลิตผลิตภัณฑ์ยางและพลาสติก	25	67	43	2,716.7	129,144.6	90,863.6	38,281.0	Manufacture of rubber and plastic products		
23	การผลิตผลิตภัณฑ์อื่นๆ ที่ทำจากแร่โลหะ	252	1,615	1,335	97,621.3	1,604,086.5	1,089,903.1	514,183.4	Manufacture of other non-metallic mineral products		
24	การผลิตโลหะขั้นมูลฐาน	1	6	6	435.6	10,842.9	6,722.6	4,120.3	Manufacture of basic metals		
25	การผลิตผลิตภัณฑ์โลหะประดิษฐ์ (ยกเว้นเครื่องจักรและอุปกรณ์)	489	1,285	653	44,617.0	499,736.0	281,535.8	218,200.2	Manufacture of fabricated metal products (excepts machinery and equipment)		
26	การผลิตผลิตภัณฑ์คอมพิวเตอร์ อิเล็กทรอนิกส์ และอุปกรณ์ที่ใช้ในทางทัศนศาสตร์	1	4	4	240	56.7	44.9	11.8	Manufacture of computers, electronic and optical products		
27	การผลิตอุปกรณ์ไฟฟ้า	80	236	130	6,233.9	39,567.0	18,370.5	21,196.5	Manufacture of electrical equipment		
28	การผลิตเครื่องจักรและเครื่องมือ ซึ่งมีได้จัดประเภทไว้ในที่อื่น	18	81	62	5,589.3	64,513.1	43,376.3	21,136.8	Manufacture of machinery and equipment, n.e.c		
29	การเลื่อยยนต์ รถพ่วง และรถกึ่งพ่วง	11	20	4	228.0	7,607.0	4,755.6	2,851.4	Manufacture of motor vehicles, trailers and semi-trailers		
30	การผลิตอุปกรณ์ขนส่งอื่นๆ	11	22	8	364.8	9,672.4	4,864.6	4,807.8	Manufacture of other transport equipment		

## ตาราง 1 สถิติพื้นฐานอุตสาหกรรมการผลิตในปี 2559 จำแนกตามหมวดย่อยอุตสาหกรรม (ต่อ)

Table 1 Summary of Basic Statistics for Manufacturing Establishments in 2016 by Division of Industry (cont.)

รหัส Code	หมวดย่อยอุตสาหกรรม	จำนวน สถานประกอบการ Number of establishments		จำนวน คนทำงาน Number of persons engaged		ลูกจ้าง Employees จำนวน Number		ค่าตอบแทน แรงงาน Remuneration	มูลค่าผลิต ขั้นกลาง Value of intermediate consumption	มูลค่าเพิ่ม Value added	Division of industry
		จำนวน Number of establishments	จำนวน Number of persons engaged	จำนวน Number	จำนวน Number						
31	การผลิตเฟอร์นิเจอร์	379	903	487	30,440.6	159,859.6	125,284.6	Manufacture of furniture			
32	การผลิตผลิตภัณฑ์อื่น ๆ	1,383	2,530	1,077	38,810.6	163,287.4	161,593.9	Other manufacturing			
33	การซ่อมและการติดตั้งเครื่องจักรและอุปกรณ์	38	71	17	1,033.3	8,892.8	5,874.6	Repair and installation of machinery and equipment			
37	การจัดจำหน่ายเสีย	10	39	27	1,968.3	5,405.2	3,386.2	Sewerage			
38	การเก็บรวบรวมของเสีย การบำบัด และการกำจัดของเสีย รวมถึงการนำของเสียกลับมาใช้ใหม่	12	236	224	3,961.3	2,296.2	2,239.7	Waste collection, treatment and disposal activities; materials recovery			

หมายเหตุ : D หมายถึง ตัวเลขที่ไม่เปิดเผย

Note : D means disclosure prohibited.

ที่มา : สำนักข้อมูลราชการ พ.ศ. 2560 จังหวัดอุบลราชธานี สำนักงานสถิติแห่งชาติ กระทรวงดิจิทัลเพื่อเศรษฐกิจและสังคม

Source : The 2017 Industrial Census ,Ubon Ratchathani Province, National Statistical Office, Ministry of Digital Economy and Society.

ตาราง 2 มูลค่าผลผลิตของสถานประกอบการอุตสาหกรรมผลิตในปี 2559 จำแนกตามหมวดย่อยอุตสาหกรรม

Table 2 Value of Gross Output of Manufacturing Establishments in 2016 by Division of Industry

รหัส Code	หมวดย่อยอุตสาหกรรม	จำนวน สถาน- ประกอบการ Number of establishments	รวม Total	มูลค่าขายผลผลิต Sales of goods produced	ขายรับจาก การขายสินค้า ที่ซื้อมาจากหน่วย ในสภาพเดิม Sales of goods purchased for resale	รายรับจากการ รับจ้างเหมาทำการ ผลิตสินค้า Receipts for contract and commission work	รายรับจากการ ให้บริการ บำรุงรักษา ซ่อมแซมและติดตั้ง ใหม่สถานที่ ประกอบกรอื่น Receipts for repair and installation work etc.	รายรับจากการ ให้เช่าอาคาร ฯลฯ และรายรับอื่น ๆ Receipts for rent on building etc. and other receipts	ส่วนเปลี่ยนแปลง มูลค่าสินค้าคงเหลือ Change in value of stocks of goods	Division of industry	Total
	<b>รวม</b>	<b>13,963</b>	<b>20,868,451.2</b>	<b>21,463,078.4</b>	<b>32,250.6</b>	<b>14,680.9</b>	<b>1,362.5</b>	<b>47,298.3</b>	<b>-690,219.4</b>		
10	การผลิตเครื่องดื่มอาหาร	5,916	13,194,331.9	13,769,118.9	7,271.8	2,999.9	-	28,039.1	-613,097.8	Manufacture of food products	
11	การผลิตเครื่องดื่ม	85	3,004,267.5	3,053,603.4	-	520.6	-	-	-49,856.5	Manufacture of beverages	
13	การผลิตสิ่งทอ	1,070	169,206.8	169,893.1	114.6	26.7	-	745.4	-1,573.0	Manufacture of textiles	
14	การผลิตเสื้อผ้าเครื่องแต่งกาย	1,249	650,157.3	649,803.0	631.2	695.5	-	-	-972.4	Manufacture of wearing apparels	
15	การผลิตเครื่องหนังและผลิตภัณฑ์ที่เกี่ยวข้อง	28	124,281.6	128,788.1	-	-	-	-	-4,506.5	Manufacture of leather and related products	
16	การผลิตไม้และผลิตภัณฑ์จากไม้และไม้กอก (ยกเว้นเฟอร์นิเจอร์) การผลิตสิ่งของจากฟาง และวัสดุสถานอื่น ๆ	2,729	215,115.0	215,505.7	570.8	2,722.0	-	14.4	-3,698.0	Manufacture of wood and of products of wood and cork (except furniture); manufacture of articles of straw and plaiting materials	
17	การผลิตกระดาษและผลิตภัณฑ์กระดาษ	1	D	D	-	-	-	-	-	Manufacture of paper and paper products	D
18	การพิมพ์และการผลิตซ้ำที่บันทึกข้อมูล	149	492,242.1	485,480.6	1,429.5	185.5	85.3	5,061.8	-0.7	Printing and reproduction of recorded media	-0.7
20	การผลิตเคมีภัณฑ์และผลิตภัณฑ์เคมี	17	12,999.5	13,005.8	-	-	-	-	-	Manufacture of chemicals and chemical products	-6.3
21	การผลิตเภสัชภัณฑ์ เคมีภัณฑ์ที่ใช้รักษาโรค และผลิตภัณฑ์จากพืชและสัตว์ที่ใช้รักษาโรค	9	983.0	981.3	-	-	-	-	-	Manufacture of pharmaceuticals, medicinal chemical and botanical products	1.8
22	การผลิตผลิตภัณฑ์ยางและพลาสติก	25	129,144.6	128,496.1	966.0	-	-	-	-317.5	Manufacture of rubber and plastic products	-317.5
23	การผลิตผลิตภัณฑ์อื่น ๆ ที่ได้จากแร่โลหะ	252	1,604,086.5	1,602,721.8	2,604.7	-	-	8,861.9	-10,102.0	Manufacture of other non-metallic mineral products	-10,102.0
24	การผลิตโลหะขั้นมูลฐาน	1	D	D	-	-	-	-	-	Manufacture of basic metals	-
25	การผลิตผลิตภัณฑ์โลหะประดิษฐ์ (ยกเว้นเครื่องจักรและอุปกรณ์)	489	499,736.0	495,217.5	-	653.8	108.5	4,575.6	-819.3	Manufacture of fabricated metal products (excepts machinery and equipment)	-819.3
26	การผลิตผลิตภัณฑ์คอมพิวเตอร์ อิเล็กทรอนิกส์ และอุปกรณ์ที่ใช้ในทางทันตศาสตร์	1	D	D	-	-	-	-	-	Manufacture of computers, electronic and optical products	-
27	การผลิตอุปกรณ์ไฟฟ้า	80	39,567.0	39,712.7	92.6	-	-	-	-238.3	Manufacture of electrical equipment	-238.3
28	การผลิตเครื่องจักรและเครื่องมือ ซึ่งไม่ได้จัดประเภทไว้ในที่อื่น	18	64,513.1	64,611.1	-	36.0	600.0	-	-734.0	Manufacture of machinery and equipment, n.e.c	-734.0
29	การผลิตยานยนต์ รถพ่วง และรถกึ่งพ่วง	11	7,607.0	7,663.0	-	-	-	-	-56.0	Manufacture of motor vehicles, trailers and semi-trailers	-56.0
30	การผลิตอุปกรณ์ขนส่งอื่น ๆ	11	9,672.4	9,516.3	-	140.0	-	-	16.0	Manufacture of other transport equipment	16.0



ตาราง 2 มูลค่าการผลิตของสถานประกอบการอุตสาหกรรมผลิตในปี 2559 จำแนกตามหมวดย่อยอุตสาหกรรม (ต่อ)

Table 2 Value of Gross Output of Manufacturing Establishments in 2016 by Division of Industry (cont.)

รหัส Code	หมวดย่อยอุตสาหกรรม	จำนวน สถาน- ประกอบการ Number of establishments	รวม Total	มูลค่าขายผลิต Sales of goods produced	รายได้จาก การขายสินค้า ที่เข้ามาจำหน่าย ในสภาพเดิม Sales of goods purchased for resale	รายได้จากการ รับจ้างเหมาทำการ ผลิตสินค้า Receipts for contract and commission work	รายได้จากการ ให้บริการ บำรุงรักษา ซ่อมแซมและติดตั้ง ใหม่สถานที่ ประกอบกรอื่น Receipts for repair and installation work etc.	รายได้จากการ ให้เช่าอาคาร ฯลฯ และรายรับอื่น ๆ Receipts for rent on building etc. and other receipts	ส่วนเปลี่ยนแปลง มูลค่าสินค้าคงเหลือ Change in value of stocks of goods	Division of industry
31	การผลิตเฟอร์นิเจอร์	379	285,144.2	286,154.0	-	120.0	-	-	-1,129.8	Manufacture of furniture
32	การผลิตผลิตภัณฑ์อื่น ๆ	1,383	324,881.4	302,484.5	18,569.4	6,580.8	7.0	-	-2,760.3	Other manufacturing
33	การซ่อมและการติดตั้งเครื่องจักรและอุปกรณ์	38	14,767.4	14,206.6	-	-	561.8	-	-0.9	Repair and installation of machinery and equipment
37	การจัดจำหน่าย	10	8,791.4	8,791.4	-	-	-	-	-	Sewerage
38	การเก็บรวบรวมของเสีย การบำบัด และการกำจัดของเสีย	12	4,535.9	4,900.0	-	-	-	-	-364.2	Waste collection, treatment and disposal activities; materials recovery
	รวมถึงการนำของเสียกลับมาใช้ใหม่									

หมายเหตุ : D หมายถึง ตัวเลขที่ไม่เปิดเผย

Note : D means disclosure prohibited.

ที่มา : สำนักงานอุตสาหกรรม พ.ศ. 2560 จังหวัดอุบลราชธานี สำนักงานสถิติแห่งชาติ กระทรวงดิจิทัลเพื่อเศรษฐกิจและสังคม

Source : The 2017 Industrial Census, Ubon Ratchathani Province, National Statistical Office, Ministry of Digital Economy and Society.

ตาราง 3 ค่าใช้จ่ายขั้นกลางของสถานประกอบการอุตสาหกรรมผลิตในปี 2559 จำแนกตามหมวดผลิตภัณฑ์อุตสาหกรรม  
Table 3 Intermediate Consumption of Manufacturing Establishments In 2016 by Division of Industry

รหัส Code	หมวดผลิตภัณฑ์อุตสาหกรรม	จำนวน สถาน- ประกอบการ Number of establishments	รวม Total	ค่าซื้อวัตถุดิบ และวัสดุประกอบ ที่ใช้ในการผลิต Purchase of materials and components	ค่าเชื้อเพลิง Cost of fuels	ค่าไฟฟ้า ที่ใช้ในการผลิต Cost of electricity used in production	ค่าติดตั้งซ่อมแซมและ บำรุงรักษาเครื่องจักร ที่จำหน่ายให้ลูกค้า Cost of repair and maintenance sales of goods of purchase	ค่าติดตั้งซ่อมแซมและ บำรุงรักษาเครื่องจักร เครื่องมือ Cost of repair and maintenance of machinery and equipment	ค่าซื้อสินค้า ที่ส่งมาจำหน่าย ในสภาพเดิม Purchase of goods for resale	ค่าจ้างเหมาจ่ายให้ สถานประกอบการ อื่นผลิตสินค้าให้ Cost of contract and commission work	ค่าใช้จ่ายอื่นๆ ส่วนอื่นแปลง มูลค่าวัตถุดิบและ วัสดุประกอบบางกองเพื่อ Change in value of stocks of materials and components	Division of industry	รวม Total	
														จำนวน
10	การผลิตเครื่องดื่มที่อาหาร	5,916	9,368,647.7	7,424,812.8	153,118.3	622,702.5	9,106.2	313,829.1	5,223.0	-	654,210.0	-	185,646.0	Manufacture of food products
11	การผลิตเครื่องดื่ม	85	2,827,964.8	2,768,605.2	6,029.6	17,131.7	-	8,954.3	-	-	26,819.7	-	424.3	Manufacture of beverages
13	การผลิตสิ่งทอ	1,070	85,653.7	70,824.7	460.7	1,822.6	105.9	782.9	9.6	-	8,094.9	-	1,552.5	Manufacture of textiles
14	การผลิตเครื่องหนังและผลิตภัณฑ์ที่เกี่ยวข้อง	1,249	329,333.2	225,786.7	5,434.7	19,516.7	43.5	2,713.5	462.8	-	65,938.3	-	9,437.0	Manufacture of wearing apparel
15	การผลิตเครื่องหนังและผลิตภัณฑ์ที่เกี่ยวข้อง	28	89,800.2	84,425.8	524.3	1,332.9	261.7	7.8	-	-	6,290.6	-	3,043.0	Manufacture of leather and related products
16	การผลิตไม้และผลิตภัณฑ์จากไม้และไม้ก๊อก (ยกเว้นเฟอร์นิเจอร์)	2,729	94,536.9	74,484.5	658.2	2,996.7	13.5	478.7	496.7	-	12,429.3	-	2,979.3	Manufacture of wood and of products of wood and cork (except furniture); manufacture of articles of straw and plaiting materials
17	การผลิตสิ่งของจากพลาสติกและวัสดุพลาสติกอื่นๆ	1	D	D	-	D	-	D	-	-	-	-	D	Manufacture of paper and paper products
18	การผลิตกระดาษและผลิตภัณฑ์กระดาษ	149	351,418.8	285,240.9	889.0	6,824.2	472.2	5,414.9	1,902.7	9,357.9	31,670.8	-	9,646.1	Printing and reproduction of recorded media
20	การผลิตเคมีภัณฑ์และผลิตภัณฑ์เคมี	17	7,608.6	5,020.0	854.0	228.4	240.0	341.5	-	-	700.4	-	224.4	Manufacture of chemicals and chemical products
21	การผลิตเภสัชภัณฑ์ เคมีภัณฑ์ที่ใช้รักษาโรค และผลิตภัณฑ์จากพืชและสัตว์ที่ใช้รักษาโรค	9	577.9	492.7	13.2	15.8	-	12.5	-	-	49.1	-	5.3	Manufacture of pharmaceuticals, medicinal chemical and botanical products
22	การผลิตสิ่งทอที่ขมและพลาสติก	25	90,863.6	77,966.2	611.3	791.7	-	50.0	650.3	-	6,151.0	-	4,643.0	Manufacture of rubber and plastic products
23	การผลิตสิ่งทอที่อื่น ๆ ที่ทำจากแร่โลหะ	252	1,089,903.1	807,370.2	37,945.2	33,268.0	1,077.6	17,542.9	2,269.8	-	187,493.6	-	2,936.0	Manufacture of other non-metallic mineral products
24	การผลิตโลหะขั้นมูลฐาน	1	D	D	-	D	-	D	-	-	-	-	D	Manufacture of basic metals
25	การผลิตสิ่งทอที่โลหะประเภทอื่น	489	281,535.9	232,315.2	5,375.4	8,073.2	-	1,618.5	-	83.4	29,902.0	-	4,168.1	Manufacture of fabricated metal products (excepts machinery and equipment)
26	การผลิตสิ่งทอที่คอมพิวเตอร์ อิเล็กทรอนิกส์ และอุปกรณ์ที่ใช้ในทางทัศนศาสตร์	1	D	D	D	D	-	D	-	-	-	-	D	Manufacture of computers, electronic and optical products
27	การผลิตอุปกรณ์ไฟฟ้า	80	18,370.5	14,887.3	455.1	232.7	14.9	919.8	71.7	-	1,166.6	-	622.3	Manufacture of electrical equipment
28	การผลิตเครื่องจักรและเครื่องมือ ซึ่งไม่ได้จัดประเภทไว้ในที่อื่น	18	43,376.3	40,739.6	19.6	430.7	-	37.2	-	-	1,429.3	-	719.9	Manufacture of machinery and equipment, n.e.c
29	การผลิตยานยนต์ รถพ่วง และรถถัง	11	4,755.6	3,774.0	9.6	179.0	-	16.2	-	-	612.7	-	164.1	Manufacture of motor vehicles, trailers and semi-trailers
30	การผลิตอุปกรณ์ขนส่งอื่นๆ	11	4,864.6	4,381.2	-	38.2	-	4.0	-	-	333.2	-	108.1	Manufacture of other transport equipment
31	การผลิตเฟอร์นิเจอร์	379	159,859.6	142,094.1	210.4	3,272.2	-	778.7	-	-	9,795.0	-	3,754.2	Manufacture of furniture

ตาราง 3 ค่าใช้จ่ายกลางของสถานประกอบการอุตสาหกรรมการผลิตในปี 2559 จำแนกตามหมวดย่อยอุตสาหกรรม (ต่อ)  
Table 3 Intermediate Consumption of Manufacturing Establishments In 2016 by Division of Industry (cont.)

รหัส Code	หมวดย่อยอุตสาหกรรม	จำนวน สถาน- ประกอบการ Number of establishments	รวม Total	ค่าซื้อวัตถุดิบ และวัสดุประกอบ ที่ใช้ในการผลิต Purchase of materials and components	ค่าเชื้อเพลิง Cost of fuels	ค่าไฟฟ้า ที่ใช้ในการผลิต Cost of electricity used in production	ค่าติดตั้งซ่อมแซมและ บำรุงรักษาสินค้า ที่จำหน่ายให้ลูกค้า Cost of repair and maintenance sales of goods of purchase	บำรุงรักษาเครื่องจักร เครื่องมือ Cost of repair and maintenance of machinery and equipment	ซื้อสินค้า ที่จำหน่ายใน สภาพเดิม Purchase of goods for resale	ค่าจ้างเหมาจ่ายให้ สถานประกอบการ อื่นผลิตสินค้าให้ Cost of contract and commission work	ค่าใช้จ่ายอื่นๆ Other expenses	ส่วนอื่นเปลี่ยนแปลง มูลค่าวัตถุดิบและ วัสดุประกอบฯ คงเหลือ Change in value of stocks of materials and components	Division of industry
32	การผลิตเหล็กกล้าขั้นต้น	1,383	163,287.4	112,603.9	245.5	2,237.9	25.0	225.6	18,485.9	4,249.8	18,671.1	-6,542.8	Other manufacturing
33	การซ่อมและการติดตั้งเครื่องจักรและอุปกรณ์	38	8,892.8	7,368.0	-	266.4	213.3	106.7	-	-	929.6	-8.8	Repair and installation of machinery and equipment
37	การจัดทำน้ำเสีย	10	5,405.2	4,608.4	61.5	15.1	-	91.5	-	-	629.5	0.8	Sewerage
38	การเก็บรวบรวมของเสีย การบำบัด และการกำจัดของเสีย รวมถึงการนำของเสียกลับมาใช้ใหม่	12	2,296.2	1,030.5	65.9	114.6	30.0	42.5	-	-	728.2	-284.4	Waste collection, treatment and disposal activities; materials recovery

หมายเหตุ : D หมายถึง ต้นเสกที่ไม่เปิดเผย

Note : D means disclosure prohibited.

ที่มา : สำมะโนอุตสาหกรรม พ.ศ. 2560 จังหวัดอุบลราชธานี สำนักงานสถิติแห่งชาติ กระทรวงดิจิทัลเพื่อเศรษฐกิจและสังคม

Source : The 2017 Industrial Census ,Ubon Ratchathani Province, National Statistical Office, Ministry of Digital Economy and Society.

ตาราง 4 คนทำงานในสถานประกอบการอุตสาหกรรมผลิตในปี 2559 จำแนกตามสถานภาพการทำงาน เพศ และจำแนกตามหน่วยย่อยอุตสาหกรรม  
Table 4 Persons Engaged in Manufacturing Establishments in 2016 by Work Status, Sex and by Division of Industry

รหัส Code	หมวดย่อยอุตสาหกรรม	จำนวน สถาน- ประกอบการ Number of establishments	คนทำงานโดยไม่ได้รับค่าจ้าง/ เงินเดือน Unpaid workers						ลูกจ้างในกรรมวิธีการผลิต Operatives						ลูกจ้างอื่น ๆ Other employees		Division of industry				
			รวม Total		ชาย Male		หญิง Female		รวม Total		ชาย Male		หญิง Female		รวม Total			ชาย Male		หญิง Female	
			รวม Total	ชาย Male	หญิง Female	รวม Total	ชาย Male	หญิง Female	รวม Total	ชาย Male	หญิง Female	รวม Total	ชาย Male	หญิง Female	รวม Total	ชาย Male		หญิง Female	รวม Total	ชาย Male	หญิง Female
<b>รวม</b>		<b>13,963</b>	<b>36,446</b>	<b>20,499</b>	<b>15,947</b>	<b>15,029</b>	<b>8,668</b>	<b>6,361</b>	<b>9,318</b>	<b>16,628</b>	<b>8,971</b>	<b>7,657</b>	<b>4,321</b>	<b>2,660</b>	<b>1,661</b>	<b>468</b>	<b>200</b>	<b>268</b>	<b>Total</b>		
10	การผลิตผลิตภัณฑ์อาหาร	5,916	15,437	11,828	3,609	6,268	5,335	933	2,472	7,467	5,302	2,164	1,356	1,048	308	346	142	204	Manufacture of food products		
11	การผลิตเครื่องดื่ม	85	879	540	339	97	62	34	767	466	441	270	170	326	196	130	16	12	4	Manufacture of beverages	
13	การผลิตสิ่งทอ	1,070	2,498	136	2,362	1,144	111	1,033	1,347	21	1,326	1,122	224	-	224	8	5	3	Manufacture of textiles		
14	การผลิตเสื้อผ้าเครื่องแต่งกาย	1,249	4,442	1,740	2,702	1,318	199	1,119	3,064	1,512	1,552	496	729	1,016	823	60	29	31	Manufacture of wearing apparel		
15	การผลิตเครื่องหนังและผลิตภัณฑ์ที่เกี่ยวข้อง	28	116	55	61	27	6	21	89	49	40	66	37	23	12	11	-	-	Manufacture of leather and related products		
16	การผลิตไม้และผลิตภัณฑ์จากไม้และไม้ก๊อก (ยกเว้นเฟอร์นิเจอร์)	2,729	5,160	1,151	4,010	2,914	762	2,152	2,240	389	1,851	2,185	376	189	55	14	42	6	6	Manufacture of wood and of products of wood and cork (except furniture); manufacture of articles of straw and plaiting materials	
17	การผลิตสิ่งของจากฟางและวัสดุจากสานอื่นๆ	1	D	D	D	D	D	D	D	D	D	D	D	D	D	D	D	D	-	Manufacture of paper and paper products	
18	การผลิตกระดาษและผลิตภัณฑ์กระดาษ	149	540	339	201	195	135	59	344	204	139	257	153	103	87	51	36	2	-	2	Printing and reproduction of recorded media
20	การผลิตเคมีภัณฑ์และผลิตภัณฑ์เคมี	17	180	56	124	19	8	10	161	48	114	148	35	114	13	13	-	-	-	Manufacture of chemicals and chemical products	
21	การผลิตเภสัชภัณฑ์ เคมีภัณฑ์ที่ใช้รักษาโรค และผลิตภัณฑ์จากพืชและสัตว์ที่ใช้รักษาโรค	9	72	13	60	9	6	3	63	7	57	63	7	57	-	-	-	-	-	Manufacture of pharmaceuticals, medicinal chemical and botanical products	
22	การผลิตผลิตภัณฑ์ยางและพลาสติก	25	67	28	39	24	24	-	43	4	39	42	4	38	1	-	1	-	-	Manufacture of rubber and plastic products	
23	การผลิตผลิตภัณฑ์อื่นๆ ที่ทำจากแร่โลหะ	252	1,615	1,173	442	280	224	55	1,311	941	371	1,087	767	319	225	173	51	24	8	16	Manufacture of other non-metallic mineral products
24	การผลิตโลหะขั้นมูลฐาน	1	D	D	-	-	-	-	D	D	D	D	D	D	D	D	D	D	D	D	Manufacture of basic metals
25	การผลิตผลิตภัณฑ์โลหะประดิษฐ์ (ยกเว้นเครื่องจักรและอุปกรณ์)	489	1,285	1,199	86	633	570	63	649	626	23	574	552	22	75	74	1	4	4	4	Manufacture of fabricated metal products (excepts machinery and equipment)
26	การผลิตผลิตภัณฑ์คอมพิวเตอร์ อิเล็กทรอนิกส์ และอุปกรณ์ที่ใช้ในทางเทคนิค	1	D	D	D	-	-	-	D	D	D	D	D	D	D	D	D	D	D	D	Manufacture of computers, electronic and optical products
27	การผลิตอุปกรณ์ไฟฟ้า	80	236	139	97	106	69	37	130	70	126	70	57	3	-	3	-	-	-	-	Manufacture of electrical equipment
28	การผลิตเครื่องจักรและเครื่องมือ ซึ่งมีได้จัดประเภทไว้ในที่อื่น	18	81	71	10	19	17	3	62	55	7	61	55	6	1	-	1	-	-	-	Manufacture of machinery and equipment, n.e.c

ตาราง 4 คนทำงานในสถานประกอบการอุตสาหกรรมผลิตในปี 2559 จำแนกตามสถานภาพการทำงาน เพศ และจำนวนตามหน่วยอุตสาหกรรม (ต่อ)  
 Table 4 Persons Engaged in Manufacturing Establishments in 2016 by Work Status, Sex and by Division of Industry (cont.)

รหัส Code	หมวดย่อยอุตสาหกรรม	จำนวน สถาน- ประกอบการ Number of establishments	รวม Total				คนทำงานโดยไม่ได้ค่าจ้าง/ เงินเดือน Unpaid workers				ถูกจ้างในกรรมวิธีการผลิต Operatives				ผู้ปฏิบัติงานไม่มีชื่อ Unskilled labour				ถูกจ้างอื่น ๆ Other employees				Division of industry														
			รวม Total	ชาย Male	หญิง Female	รวม Total	ชาย Male	หญิง Female	รวม Total	ชาย Male	หญิง Female	รวม Total	ชาย Male	หญิง Female	รวม Total	ชาย Male	หญิง Female	รวม Total	ชาย Male	หญิง Female																	
																					รวม Total	ชาย Male		หญิง Female	รวม Total	ชาย Male	หญิง Female	รวม Total	ชาย Male	หญิง Female							
			รวม Total	ชาย Male	หญิง Female	รวม Total	ชาย Male	หญิง Female	รวม Total	ชาย Male	หญิง Female	รวม Total	ชาย Male	หญิง Female	รวม Total	ชาย Male	หญิง Female																				
29	การผลิตยานยนต์ รถพ่วง และรถเก๋งพวง	11	20	19	1	16	15	1	4	4	-	4	4	-	-	-	-	-	-	-	-	-	-	-	-	-	-	-	-	-	-	-	-	-	-	-	Manufacture of motor vehicles, trailers and semi-trailers
30	การผลิตอุปกรณ์ขนส่งอื่น ๆ	11	22	21	1	14	13	1	8	8	-	8	8	-	-	-	-	-	-	-	-	-	-	-	-	-	-	-	-	-	-	-	-	-	-	Manufacture of other transport equipment	
31	การผลิตเฟอร์นิเจอร์	379	903	777	126	415	391	24	485	386	100	478	386	92	7	7	2	-	-	-	-	-	-	-	-	-	-	-	-	-	-	-	-	-	2	Manufacture of furniture	
32	การผลิตผลิตภัณฑ์อื่น ๆ	1,383	2,530	929	1,601	1,453	653	800	1,077	276	801	1,076	275	801	1	1	-	-	-	-	-	-	-	-	-	-	-	-	-	-	-	-	-	-	-	Other manufacturing	
33	การซ่อมและการติดตั้งเครื่องจักรและอุปกรณ์	38	71	60	11	55	43	11	17	17	-	17	17	-	-	-	-	-	-	-	-	-	-	-	-	-	-	-	-	-	-	-	-	-	-	-	Repair and installation of machinery and equipment
37	การจัดหาน้ำเสีย	10	39	38	1	12	11	1	27	27	-	17	17	-	-	-	-	-	-	-	-	-	-	-	-	-	-	-	-	-	-	-	-	-	-	-	Sewerage
38	การเก็บรวบรวมของเสีย การบำบัด และการกำจัด ของเสีย รวมถึงการนำของเสียกลับมาใช้ใหม่	12	236	176	60	12	12	-	224	164	60	155	113	42	69	51	18	-	-	-	-	-	-	-	-	-	-	-	-	-	-	-	-	-	-	-	Waste collection, treatment and disposal activities; materials recovery

ที่มา : สำนักอุตสาหกรรม พ.ศ. 2560 จังหวัดอุบลราชธานี สำนักงานสถิติแห่งชาติ กระทรวงดิจิทัลเพื่อเศรษฐกิจและสังคม  
 Source : The 2017 Industrial Census, Ubon Ratchathani Province, National Statistical Office, Ministry of Digital Economy and Society.

ตาราง 5 จำนวนสถานประกอบการอุตสาหกรรมการผลิต จำนวนคนงานทำงานต่อสัปดาห์ จำนวนชั่วโมงทำงานเฉลี่ยต่อวันของลูกจ้าง และจำนวนคนงานรวมต่ออุตสาหกรรม  
Table 5 Number of Manufacturing Establishments by Working Days Per Week, Working Hours Per Day of Employees and by Division of Industry

รหัส Code	ประเภทกิจการ Number of establishments	คนทำงานโดยไม่ได้รับค่าจ้าง/เงินเดือน Unpaid workers										ลูกจ้างในกรรมสิทธิ์การผลิต Operatives										Division of Industry	
		จำนวนวันทำงานต่อสัปดาห์					จำนวนชั่วโมงทำงานเฉลี่ยต่อวัน					จำนวนวันทำงานต่อสัปดาห์					จำนวนชั่วโมงทำงานเฉลี่ยต่อวัน						
		≤ 5	6	7	8 - 10	11 - 12	≤ 5	6	7	8 - 10	11 - 12	≤ 5	6	7	8 - 10	11 - 12	≤ 5	6	7	8 - 10	11 - 12		≤ 5
		13,963	5,266	4,900	3,682	10,720	3,127	1	2,088	2,328	1,491	4,613	1,292	1	4	48	1	2	50	Total			
10	การผลิตผลิตภัณฑ์อาหาร	5,916	2,303	1,990	1,566	5,186	653	-	1,405	1,395	947	3,374	373	-	3	24	-	-	27	Manufacture of food products			
11	การผลิตเครื่องดื่ม	85	8	47	29	26	58	-	6	48	27	24	58	-	-	2	-	-	2	Manufacture of beverages			
13	การผลิตสิ่งทอ	1,070	385	362	323	848	221	1	90	73	68	167	63	1	1	-	-	-	1	Manufacture of textiles			
14	การผลิตเสื้อผ้าเครื่องแต่งกาย	1,249	305	626	305	690	546	-	32	111	7	65	84	-	-	1	-	-	1	Manufacture of wearing apparel			
15	การผลิตเครื่องหนังและผลิตภัณฑ์ที่เกี่ยวข้อง	28	6	3	17	20	6	-	2	3	-	-	5	-	-	-	-	-	-	Manufacture of leather and related products			
16	การผลิตไม้และผลิตภัณฑ์จากไม้และไม้ก๊อก (ยกเว้นเฟอร์นิเจอร์)	2,729	1,384	495	850	2,377	352	-	255	26	343	551	74	-	-	1	-	-	1	Manufacture of wood and of products of wood and cork (except furniture); manufacture of articles of straw and plaiting materials			
17	การผลิตสิ่งของจากหนังและวัสดุเทียมอื่นๆ	1	-	D	-	-	D	-	-	D	-	-	D	-	-	-	-	-	-	Manufacture of paper and paper products			
18	การผลิตกระดาษและผลิตภัณฑ์กระดาษ	149	17	110	19	10	136	-	-	52	-	52	-	-	2	-	-	-	2	Printing and reproduction of recorded media			
20	การผลิตเคมีภัณฑ์และผลิตภัณฑ์เคมี	17	13	4	1	11	6	-	11	4	1	9	6	-	-	-	-	-	-	Manufacture of chemicals and chemical products			
21	การผลิตเภสัชภัณฑ์ เคมีภัณฑ์ที่ใช้รักษาโรค และผลิตภัณฑ์จากพืชและสัตว์ที่ใช้ทางการแพทย์	9	5	4	1	4	5	-	2	4	1	4	3	-	-	-	-	-	-	Manufacture of pharmaceuticals, medicinal chemical and botanical products			
22	การผลิตผลิตภัณฑ์ยางและพลาสติก	25	6	14	4	15	9	-	-	2	-	-	2	-	-	-	-	-	-	Manufacture of rubber and plastic products			
23	การผลิตผลิตภัณฑ์อื่นๆ ที่ทำจากแร่โลหะ	252	55	172	13	81	159	-	55	163	11	71	158	-	-	12	1	1	12	Manufacture of other non-metallic mineral products			
24	การผลิตโลหะขั้นมูลฐาน	1	-	-	-	-	-	-	-	D	-	-	D	-	-	D	-	-	-	D	Manufacture of basic metals		
25	การผลิตผลิตภัณฑ์โลหะขั้นสูง (ยกเว้นเครื่องมือจักรและอุปกรณ์)	489	124	305	56	226	260	-	36	134	-	33	137	-	-	4	-	-	4	Manufacture of fabricated metal products (except machinery and equipment)			
26	การผลิตผลิตภัณฑ์คอมพิวเตอร์ อิเล็กทรอนิกส์ และอุปกรณ์ที่ใช้ในทางทัศนศาสตร์	1	-	-	-	-	-	-	-	D	-	-	D	-	-	-	-	-	-	Manufacture of computers, electronic and optical products			
27	การผลิตอุปกรณ์ไฟฟ้า	80	22	51	8	18	62	-	1	34	8	9	34	-	-	-	-	-	-	Manufacture of electrical equipment			
28	การผลิตเครื่องจักรและเครื่องมือ ซึ่งมีได้จัดประเภทไว้ในที่นี้	18	10	7	1	2	16	-	5	7	1	1	12	-	-	-	-	-	-	Manufacture of machinery and equipment, n.e.c.			
29	การผลิตยานยนต์ รถพ่วง และรถกึ่งพ่วง	11	1	8	2	1	10	-	-	3	-	-	3	-	-	-	-	-	-	Manufacture of motor vehicles, trailers and semitrailers			
30	การผลิตอุปกรณ์ขนส่งอื่นๆ	11	2	6	2	5	6	-	-	2	-	-	2	-	-	-	-	-	-	Manufacture of other transport equipment			
31	การผลิตเฟอร์นิเจอร์	379	129	159	90	238	141	-	39	101	-	75	65	-	-	1	-	-	1	Manufacture of furniture			
32	การผลิตผลิตภัณฑ์อื่น ๆ	1,383	486	489	409	939	444	-	145	143	73	214	147	-	-	-	-	-	-	Other manufacturing			

ตาราง 5 จำนวนสถานประกอบการอุตสาหกรรมการผลิต จำแนกตามจำนวนวันทำงานต่อสัปดาห์ จำนวนชั่วโมงทำงานต่อวันของลูกจ้าง และจำนวนตามหมวดอุตสาหกรรม (ต่อ)  
 Table 5 Number of Manufacturing Establishments by Working Days Per Week, Working Hours Per Day of Employees and by Division of Industry (cont.)

รหัส Code	ชนิดอุตสาหกรรม	สถานประกอบการที่ไม่ได้รับค่าจ้าง/เงินเดือน		ลูกจ้างไม่รวมผู้จัดการผลิต		ลูกจ้างอื่น ๆ		Division of industry											
		จำนวนสถานประกอบการ	จำนวนชั่วโมงทำงานต่อสัปดาห์	จำนวนชั่วโมงทำงานต่อสัปดาห์	จำนวนวันทำงานต่อสัปดาห์	จำนวนวันทำงานต่อสัปดาห์	จำนวนชั่วโมงทำงานต่อสัปดาห์												
Number of establishments		<= 5	6	7	< 8	8 - 10	11 - 12	<= 5	6	7	< 8	8 - 10							
33	การซ่อมและติดตั้งเครื่องจักรและอุปกรณ์	-	38	-	11	27	-	-	11	-	6	5	-	-	-	-	-	-	-
37	การกำจัดน้ำเสีย	-	6	5	5	6	-	-	4	3	3	4	-	-	-	-	-	-	-
38	การเก็บรวบรวมของเสีย การบำบัด และการกำจัดของเสีย	5	5	3	8	4	-	5	5	1	8	3	-	-	-	-	-	-	-
รวมถึงการนำของเสียกลับมามีใช้ใหม่																			

ที่มา : สำนักอุตสาหกรรม พ.ศ. 2560 จังหวัดอุบลราชธานี สำนักงานสถิติแห่งชาติ กระทรวงดิจิทัลเพื่อเศรษฐกิจและสังคม  
 Source : The 2017 Industrial Census, Ubon Ratchasihani Province, National Statistical Office, Ministry of Digital Economy and Society.

ตาราง 6 ค่าตอบแทนแรงงานในปี 2559 จำแนกตามหมวดอุตสาหกรรม  
Table 6 Remuneration In 2016 by Division of Industry

รหัส Code	หมวดอุตสาหกรรม Division of Industry	จำนวน สถาน- ประกอบ การ Number of establishments	จำนวนผู้จ้าง Number of employees	รวม Total			ผู้จ้างในกรรมสิทธิ์การผลิต Operatives			ผู้จ้างอื่น ๆ Other employees			รวม Total	Division of Industry		
				จำนวน	ค่าจ้าง เงินเดือน Wages, salaries	รวม Total	จำนวน	ค่าจ้าง เงินเดือน Wages, salaries	รวม Total	จำนวน	ค่าจ้าง เงินเดือน Wages, salaries	รวม Total				
				จำนวน	ค่าจ้าง เงินเดือน Wages, salaries	รวม Total	จำนวน	ค่าจ้าง เงินเดือน Wages, salaries	รวม Total	จำนวน	ค่าจ้าง เงินเดือน Wages, salaries	รวม Total				
<b>รวม</b>		<b>13,963</b>	<b>21,416</b>	<b>1,057,455</b>	<b>1,007,517.2</b>	<b>963,748.5</b>	<b>8,306.7</b>	<b>683.1</b>	<b>3,261.5</b>	<b>31,317.4</b>	<b>50,137.8</b>	<b>47,222.5</b>	<b>320.2</b>	<b>0.0</b>	<b>197.0</b>	<b>2,998.2</b>
10	การผลิตผลิตภัณฑ์อาหาร	5,916	9,169	458,235	421,616.7	405,958.6	1,615.1	-	638.9	13,404.1	36,618.8	34,673.2	170.2	-	1.9	1,773.6
11	การผลิตเครื่องดื่ม	85	762	42,746	41,121.1	39,821.7	-	-	1,299.4	1,624.6	1,556.0	-	-	-	-	68.5
13	การผลิตสิ่งทอ	1,070	1,355	26,733	25,806.5	25,448.4	150.0	-	50.0	158.2	926.4	680.1	150.0	-	50.0	46.3
14	การผลิตสิ่งอู่เครื่องแต่งกาย	1,249	3,124	211,987	205,326.9	195,812.4	2.4	-	100.0	9,412.1	6,660.0	6,327.0	-	-	-	333.0
15	การผลิตเครื่องหนังและผลิตภัณฑ์ที่เกี่ยวข้อง	28	89	16,596	16,596.3	15,833.1	-	-	763.2	-	-	-	-	-	-	-
16	การผลิตไม้และผลิตภัณฑ์จากไม้และไม้กอก (ยกเว้นเฟอร์นิเจอร์)	2,729	2,246	30,058	29,370.4	28,908.8	223.6	-	-	237.9	688.0	655.2	-	-	-	32.8
	การผลิตสิ่งของจากพืชและสัตว์กักตุนอื่นๆ															
17	การผลิตกระดาษและผลิตภัณฑ์กระดาษ	1	D	D	D	D	D	D	-	D	-	-	-	-	-	-
18	การพิมพ์และการผลิตสิ่งพิมพ์ที่กึ่งอุตสาหกรรม	149	346	33,436	33,137.1	27,950.4	2,834.3	683.1	256.5	1,412.9	298.8	283.9	-	-	-	14.9
20	การผลิตเคมีภัณฑ์และผลิตภัณฑ์เคมี	17	161	2,553	2,553.0	1,561.7	700.0	-	240.0	51.3	-	-	-	-	-	-
21	การผลิตเภสัชภัณฑ์และผลิตภัณฑ์สุขภาพโรค และผลิตภัณฑ์จากพืชและสัตว์ที่ใช้รักษาโรค	9	63	676	675.8	675.8	-	-	0.0	-	-	-	-	-	-	-
22	การผลิตผลิตภัณฑ์ยางและพลาสติก	25	43	2,717	2,716.7	2,580.8	-	-	135.8	-	-	-	-	-	-	-
23	การผลิตผลิตภัณฑ์สิ่งทอที่ทำจากใยสังเคราะห์	252	1,335	97,621	94,911.8	91,098.7	-	-	1,485.1	2,528.1	2,709.5	2,457.8	-	-	145.1	106.6
24	การผลิตโลหะขั้นพื้นฐาน	1	D	D	D	D	D	D	-	D	D	D	-	-	-	-
25	การผลิตผลิตภัณฑ์โลหะประติงษ์ (ยกเว้นเครื่องจักรและอุปกรณ์)	489	653	44,617	44,275.3	42,120.6	887.8	-	341.8	925.2	341.7	324.6	-	-	-	17.1
26	การผลิตผลิตภัณฑ์คอมพิวเตอร์ อิเล็กทรอนิกส์ และอุปกรณ์ที่ใช้ในทางวิทยาศาสตร์	1	D	D	D	D	D	D	-	D	-	-	-	-	-	-
27	การผลิตอุปกรณ์ไฟฟ้า	80	130	6,234	6,233.9	6,233.8	-	-	0.0	-	-	-	-	-	-	-
28	การผลิตเครื่องจักรและเครื่องมือ ซึ่งติดตั้งประเภทอื่นที่อื่น	18	62	5,589	5,589.3	5,396.9	-	-	192.4	-	-	-	-	-	-	-
29	การผลิตยานยนต์ รถแทรก และรถจักรยาน	11	4	228	228.0	222.6	-	-	5.4	-	-	-	-	-	-	-
30	การผลิตอุปกรณ์ขนส่งอื่นๆ	11	8	365	364.8	364.8	-	-	-	-	-	-	-	-	-	-
31	การผลิตเฟอร์นิเจอร์	379	487	30,441	30,277.4	27,699.5	1,881.6	-	696.3	163.2	163.2	163.2	-	-	-	-
32	การผลิตผลิตภัณฑ์อื่นๆ	1,383	1,077	38,811	38,810.6	38,660.8	-	-	102.5	47.4	-	-	-	-	-	-
33	การซ่อมและการติดตั้งเครื่องจักรและอุปกรณ์	38	17	1,033	1,033.3	981.6	-	-	51.7	-	-	-	-	-	-	-
37	การติดตั้ง	10	27	1,968	1,968.3	1,873.6	-	-	46.8	47.9	-	-	-	-	-	-
38	การเก็บรวบรวมของเสีย การบำบัด และการกำจัดของเสีย รวมทั้งการนำของเสียกลับมาใช้ใหม่	12	224	3,961	3,961.3	3,848.8	-	-	112.5	-	-	-	-	-	-	-

หมายเหตุ : D หมายถึง ตัวเลขที่ไม่เปิดเผย  
Note : D means disclosure prohibited.  
ที่มา : สำมะโนอุตสาหกรรม พ.ศ. 2560 จังหวัดอุบลราชธานี สำนักงานสถิติแห่งชาติ กระทรวงดิจิทัลเพื่อเศรษฐกิจและสังคม  
Source : The 2017 Industrial Census, Ubon Ratchathani Province, National Statistical Office, Ministry of Digital Economy and Society.



ตาราง 7 มูลค่าวัตถุดิบและวัสดุประกอบฯ และสินค้าคงเหลือต้นปีและปลายปี 2559 จำแนกตามหมวดยอดอุตสาหกรรม  
Table 7 Value of Stocks At The Beginning and The End of 2016 by Division of Industry

รหัส Code	หมวดยอดอุตสาหกรรม	จำนวน สถาน- ประกอบการ Number of establishments	มูลค่า ณ ต้นปี 2559 At the beginning of 2016				มูลค่า ณ ปลายปี 2559 At the end of 2016				สินค้าที่ซื้อ เข้ามา ใน สภาพเดิม Goods purchased for resale	Division of industry			
			รวม Total	วัตถุดิบ และ วัสดุประกอบฯ Materials and components	สินค้า ระหว่าง ผลิต Work in progress	สินค้า สำเร็จรูป Finished goods	สินค้าที่ซื้อ เข้ามา ใน สภาพเดิม Goods purchased for resale	วัตถุดิบ และ วัสดุประกอบฯ Materials and components	สินค้า ระหว่าง ผลิต Work in progress	สินค้า สำเร็จรูป Finished goods			สินค้าที่ซื้อ เข้ามา ใน สภาพเดิม Goods purchased for resale		
			<b>รวม</b>	<b>13,963</b>	<b>6,550,790.6</b>	<b>1,457,176.5</b>	<b>1,408,110.2</b>	<b>3,683,354.6</b>	<b>2,149.3</b>	<b>5,632,667.1</b>	<b>1,229,272.5</b>	<b>1,264,630.0</b>	<b>3,136,693.1</b>	<b>2,071.4</b>	<b>Total</b>
10	การผลิตผลิตภัณฑ์อาหาร	5,916	5,717,084.3	1,241,188.0	1,365,718.1	3,109,903.8	274.4	4,918,340.5	1,055,542.0	1,248,489.5	2,614,034.8	274.2	Manufacture of food products		
11	การผลิตเครื่องดื่ม	85	528,759.6	982.4	280.2	527,497.0	-	478,478.8	558.1	155.8	477,764.9	-	Manufacture of beverages		
13	การผลิตสิ่งทอ	1,070	6,080.0	2,964.7	1,348.5	1,765.1	1.7	2,954.5	1,412.2	589.3	951.8	1.2	Manufacture of textiles		
14	การผลิตเสื้อผ้าเครื่องแต่งกาย	1,249	23,129.4	21,167.0	1,117.1	682.4	162.9	12,720.0	11,730.0	544.2	333.0	112.8	Manufacture of wearing apparels		
15	การผลิตเครื่องหนังและผลิตภัณฑ์เกี่ยวกับหนัง	28	32,600.0	20,699.0	4,300.8	7,600.2	-	31,136.5	23,742.0	2,848.4	4,546.1	-	Manufacture of leather and related products		
16	การผลิตไม้และผลิตภัณฑ์จากไม้และไม้ก๊อก (ยกเว้นเฟอร์นิเจอร์)	2,729	13,460.1	6,314.3	3,547.0	3,482.1	116.7	6,782.8	3,335.0	1,595.1	1,810.2	42.5	Manufacture of wood and of products of wood and cork (except furniture); manufacture of articles of straw and plaiting materials		
17	การผลิตกระดาษและผลิตภัณฑ์กระดาษ	1	D	D	-	D	-	D	D	-	D	-	D	Manufacture of paper and paper products	
18	การพิมพ์และการผลิตซ้ำสิ่งพิมพ์ที่อัดด้วย	149	30,582.8	27,450.8	2,440.4	245.1	446.4	20,936.1	17,804.8	1,490.7	721.0	919.6	Printing and reproduction of recorded media		
20	การผลิตเคมีภัณฑ์และผลิตภัณฑ์เคมี	17	368.6	352.9	3.4	12.4	-	137.9	128.5	0.4	9.1	-	Manufacture of chemicals and chemical products		
21	การผลิตเภสัชภัณฑ์ เคมีภัณฑ์ที่ใช้รักษาโรค และผลิตภัณฑ์จากพืชและสัตว์ที่ใช้รักษาโรค	9	19.7	9.2	1.0	9.5	-	26.8	14.5	0.5	11.8	-	Manufacture of pharmaceuticals, medicinal chemical and botanical products		
22	การผลิตผลิตภัณฑ์ยางและพลาสติก	25	54,839.4	54,201.2	1.8	2.9	633.5	49,878.9	49,558.2	0.6	1.5	318.7	Manufacture of rubber and plastic products		
23	การผลิตผลิตภัณฑ์อื่นๆ ที่ทำจากแร่โลหะ	252	93,921.9	47,977.1	21,555.9	24,053.1	335.9	80,884.0	45,041.1	5,267.1	30,266.8	308.9	Manufacture of other non-metallic mineral products		
24	การผลิตโลหะขั้นมูลฐาน	1	D	D	-	-	-	D	D	-	-	-	Manufacture of basic metals		
25	การผลิตผลิตภัณฑ์โลหะประดิษฐ์ (ยกเว้นเครื่องจักรและอุปกรณ์)	489	13,835.8	9,081.2	2,463.7	2,291.0	-	8,848.4	4,913.1	1,211.5	2,723.8	-	Manufacture of fabricated metal products (excepts machinery and equipment)		
26	การผลิตผลิตภัณฑ์คอมพิวเตอร์ อิเล็กทรอนิกส์ และอุปกรณ์ที่ใช้ในทางทันตศาสตร์	1	D	D	-	-	-	D	D	-	-	-	Manufacture of computers, electronic and optical products		
27	การผลิตอุปกรณ์ไฟฟ้า	80	2,710.5	2,041.3	388.3	280.0	1.0	1,849.9	1,419.0	219.1	211.5	0.3	Manufacture of electrical equipment		
28	การผลิตเครื่องจักรและเครื่องมือ ซึ่งมีได้จัดประเภทไว้ในที่อื่น	18	3,119.6	1,254.6	1,163.0	702.0	-	1,665.6	534.6	704.0	427.0	-	Manufacture of machinery and equipment, n.e.c		
29	การผลิตยานยนต์ รถพ่วง และรถกึ่งพ่วง	11	540.1	446.1	94.0	-	-	320.1	282.1	28.0	10.0	-	Manufacture of motor vehicles, trailers and semi-trailers		
30	การผลิตอุปกรณ์ขนส่งอื่นๆ	11	492.8	476.1	7.7	9.0	-	400.7	368.0	29.5	3.2	-	Manufacture of other transport equipment		
31	การผลิตเฟอร์นิเจอร์	379	8,161.3	5,983.3	1,075.8	1,102.2	-	3,277.3	2,229.1	484.1	564.1	-	Manufacture of furniture		
32	การผลิตผลิตภัณฑ์อื่นๆ	1,383	17,410.5	11,391.6	2,232.2	3,609.9	176.9	8,107.4	4,848.8	880.1	2,285.2	93.4	Other manufacturing		

ตาราง 7 มูลค่าวัตถุดิบและวัสดุประกอบฯ และสินค้าคงเหลือต้นปีและปลายปี 2559 จำแนกตามหมวดย่อยอุตสาหกรรม (ต่อ)  
Table 7 Value of Stocks At The Beginning and The End of 2016 by Division of Industry (cont.)

รหัส Code	หมวดย่อยอุตสาหกรรม	จำนวน สถาน- ประกอบ การ Number of establishments	มูลค่า ณ ต้นปี 2559 At the beginning of 2016			มูลค่า ณ ปลายปี 2559 At the end of 2016			Division of industry									
			รวม Total	สินค้า ระหว่าง ผลิต Work in progress	สินค้า สำเร็จรูป Finished goods	สินค้าที่ เข้ามา จำหน่ายใน สภาพเดิม Goods purchased for resale	รวม Total	สินค้า ระหว่าง ผลิต Work in progress		สินค้า สำเร็จรูป Finished goods	สินค้าที่ เข้ามา จำหน่ายใน สภาพเดิม Goods purchased for resale							
33	การซ่อมและการติดตั้งเครื่องจักรและอุปกรณ์	38	51.8	50.6	1.2	-	-	42.1	41.8	0.3	-	-	-	-	-	-	-	Repair and installation of machinery and equipment
37	การจัดการน้ำเสีย	10	0.8	0.8	-	-	-	1.5	1.5	-	-	-	-	-	-	-	-	Sewerage
38	การเก็บรวบรวมของเสีย การบำบัด และการกำจัดของเสีย	12	789.0	319.5	370.2	99.4	-	140.5	35.1	91.7	13.7	-	-	-	-	-	-	Waste collection, treatment and disposal activities; materials recovery
	รวมถึงการนำของเสียกลับมาใช้ใหม่																	

หมายเหตุ : D หมายถึง ตัวเลขที่ไม่เปิดเผย

Note : D means disclosure prohibited.

ที่มา : สำนักงานอุตสาหกรรม พ.ศ. 2560 จังหวัดอุบลราชธานี สำนักงานสถิติแห่งชาติ กระทรวงดิจิทัลเพื่อเศรษฐกิจและสังคม

Source : The 2017 Industrial Census ,Ubon Ratchathani Province, National Statistical Office, Ministry of Digital Economy and Society.

ตาราง 8 ส่วนเปลี่ยนแปลงของมูลค่าวัตถุดิบและวัสดุประกอบฯ และสินค้าคงเหลือในปี 2559 จำแนกตามหมวดของอุตสาหกรรม  
Table 8 Change in Value of Stocks In 2016 by Division of Industry

รหัส Code	จำนวน สถาน- ประกอบกร Number of establishments	ส่วนเปลี่ยนแปลงของมูลค่าวัตถุดิบและวัสดุประกอบฯ และสินค้าคงเหลือ					สินค้า สำเร็จรูป Finished goods	สินค้าที่เข้ามา จำหน่ายในสภาพเดิม Goods purchased for resale	Division of industry
		รวม Total	วัตถุดิบและ วัสดุประกอบฯ Materials and components	สินค้าระหว่าง ผลิต Work in progress	สินค้า	Change in value of stocks			
		<b>รวม</b>	<b>-918,123.5</b>	<b>-227,904.0</b>	<b>-143,480.1</b>	<b>-546,661.4</b>	<b>-77.9</b>	<b>Total</b>	
10	5,916	การผลิตผลิตภัณฑ์อาหาร	-798,743.8	-185,646.0	-117,228.6	-495,869.0	-0.2	Manufacture of food products	
11	85	การผลิตเครื่องดื่ม	-50,280.8	-424.3	-124.4	-49,732.1	-	Manufacture of beverages	
13	1,070	การผลิตสิ่งทอ	-3,125.5	-1,552.5	-759.2	-813.2	-0.6	Manufacture of textiles	
14	1,249	การผลิตเสื้อผ้าเครื่องแต่งกาย	-10,409.4	-9,437.0	-572.8	-349.4	-50.2	Manufacture of wearing apparels	
15	28	การผลิตเครื่องหนังและผลิตภัณฑ์ที่เกี่ยวข้อง	-1,463.5	3,043.0	-1,452.4	-3,054.1	-	Manufacture of leather and related products	
16	2,729	การผลิตไม้และผลิตภัณฑ์จากไม้และไม้ก๊อก (ยกเว้นเฟอร์นิเจอร์)	-6,677.3	-2,979.3	-1,951.9	-1,671.9	-74.2	Manufacture of wood and of products of wood and cork (except furniture); manufacture of articles of straw and plaiting materials	
17	1	การผลิตสิ่งของจากฟางและวัสดุถักสานอื่นๆ	D	D	-	D	-	Manufacture of paper and paper products	
18	149	การผลิตกระดาษและผลิตภัณฑ์กระดาษ	-9,646.7	-9,646.1	-949.7	475.8	473.3	Printing and reproduction of recorded media	
20	17	การผลิตเคมีภัณฑ์และผลิตภัณฑ์เคมี	-230.7	-224.4	-3.0	-3.3	-	Manufacture of chemicals and chemical products	
21	9	การผลิตเภสัชภัณฑ์ เคมีภัณฑ์ที่ใช้รักษาโรค และผลิตภัณฑ์จากพืชและสัตว์ที่ใช้รักษาโรค	7.1	5.3	-0.5	2.3	-	Manufacture of pharmaceuticals, medicinal chemical and botanical products	
22	25	การผลิตผลิตภัณฑ์ยางและพลาสติก	-4,960.5	-4,643.0	-1.2	-1.5	-314.9	Manufacture of rubber and plastic products	
23	252	การผลิตผลิตภัณฑ์อื่นๆ ที่ทำจากแร่โลหะ	-13,037.9	-2,936.0	-16,288.7	6,213.8	-27.0	Manufacture of other non-metallic mineral products	
24	1	การผลิตโลหะขั้นมูลฐาน	D	D	-	-	-	Manufacture of basic metals	
25	489	การผลิตผลิตภัณฑ์โลหะประดิษฐ์ (ยกเว้นเครื่องจักรและอุปกรณ์)	-4,987.5	-4,168.1	-1,252.2	432.9	-	Manufacture of fabricated metal products (excepts machinery and equipment)	
26	1	การผลิตภัณฑ์คอมพิวเตอร์ อิเล็กทรอนิกส์ และอุปกรณ์ที่ใช้ในทางทัศนศาสตร์	D	D	-	-	-	Manufacture of computers, electronic and optical products	
27	80	การผลิตอุปกรณ์ไฟฟ้า	-860.6	-622.3	-169.1	-68.5	-0.7	Manufacture of electrical equipment	

(พันบาท In Thousand Baht)

ตาราง 8 ส่วนเปลี่ยนแปลงของมูลค่าวัตถุดิบและวัสดุประกอบฯ และสินค้าคงเหลือในปี 2559 จำแนกตามหมวดของอุตสาหกรรม (ต่อ)  
Table 8 Change in Value of Stocks In 2016 by Division of Industry (cont.)

รหัส Code	หมวดของอุตสาหกรรม	จำนวน สถาน- ประกอบกร Number of establishments	ส่วนเปลี่ยนแปลงของมูลค่าวัตถุดิบและวัสดุประกอบฯ และสินค้าคงเหลือ					Division of industry
			รวม Total	วัตถุดิบและ วัสดุประกอบฯ Materials and components	สินค้าระหว่าง ผลิต Work in progress	สินค้า สำเร็จรูป Finished goods	สินค้าที่เข้ามา จำหน่ายในสภาพเดิม Goods purchased for resale	
28	การผลิตเครื่องจักรและเครื่องมือ ซึ่งมีได้จัดประเภทไว้ในที่อื่น	18	-1,453.9	-719.9	-459.0	-275.0	-	- Manufacture of machinery and equipment, n.e.c
29	การผลิตยานยนต์ รถพ่วง และรถกึ่งพ่วง	11	-220.1	-164.1	-66.0	10.0	-	- Manufacture of motor vehicles, trailers and semi-trailers
30	การผลิตอุปกรณ์ขนส่งอื่นๆ	11	-92.1	-108.1	21.8	-5.8	-	- Manufacture of other transport equipment
31	การผลิตเฟอร์นิเจอร์	379	-4,884.0	-3,754.2	-591.7	-538.1	-	- Manufacture of furniture
32	การผลิตผลิตภัณฑ์อื่นฯ	1,383	-9,303.1	-6,542.8	-1,352.1	-1,324.7	-83.5	Other manufacturing
33	การซ่อมและการติดตั้งเครื่องจักรและอุปกรณ์	38	-9.7	-8.8	-0.9	-	-	- Repair and installation of machinery and equipment
37	การจัดการน้ำเสีย	10	0.8	0.8	-	-	-	- Sewerage
38	การเก็บรวบรวมของเสีย การบำบัด และการกำจัดของเสีย รวมถึงการนำของเสียกลับมาใช้ใหม่	12	-648.6	-284.4	-278.4	-85.7	-	- Waste collection, treatment and disposal activities; materials recovery

หมายเหตุ : D หมายถึง ตัวเลขที่ไม่เปิดเผย

Note : D means disclosure prohibited.

ที่มา : สำนักงานอุตสาหกรรม ท.ศ. 2560 จังหวัดอุบลราชธานี สำนักงานสถิติแห่งชาติ กระทรวงดิจิทัลเพื่อเศรษฐกิจและสังคม

Source : The 2017 Industrial Census ,Ubon Ratchathani Province, National Statistical Office, Ministry of Digital Economy and Society.

ตาราง 9 ค่าใช้จ่ายที่สิ้นของสถานประกอบการอุตสาหกรรมผลิตในปี 2559 จำแนกตามขนาดของอุตสาหกรรม  
Table 9 Total Expenses of Manufacturing Establishments in 2016 by Division of Industry

รหัส Code	หมวดหมู่อุตสาหกรรม	จำนวน สถาน- ประกอบ Number of establishments	รวม Total	ค่าซื้อวัตถุดิบ และวัสดุประกอบ ที่ใช้ในการผลิต Purchase of materials and components	ค่าเชื้อเพลิง Cost of fuels	ค่าไฟฟ้า ที่ใช้ในการผลิต Electricity used in production	ค่าติดตั้งซ่อมแซมและ บำรุงรักษาสินค้า ที่จำหน่าย Cost of repair and maintenance sales of goods of purchase	ค่าติดตั้งซ่อมแซมและ บำรุงรักษาสินค้า ที่จำหน่าย Cost of repair and maintenance of machinery and equipment	ค่าซื้อสินค้า ที่ซื้อจากร้านค้า เพื่อจำหน่าย Purchase of goods for resale	ค่าจ้างเหมาจ้างให้ สามารถประกอบ อื่นที่ผลิตสินค้าให้ Cost of contract and commission work	ค่าใช้จ่าย ในการขาย Cost of sale	ค่าใช้จ่าย ในการบริหาร และดำเนินงาน Administrative expense	ค่าใช้จ่ายอื่น ๆ Other expenses	Division of industry
		13,963	14,912,435.8	12,398,803.4	212,983.4	721,525.9	11,603.7	353,995.2	29,572.3	13,691.1	342,662.6	708,604.5	118,993.6	Total
10	การผลิตสินค้าอาหาร	5,916	9,268,604.8	7,424,812.8	153,118.3	622,702.5	9,106.2	313,529.1	5,223.0	-	200,739.3	443,898.4	35,175.4	Manufacture of food products
11	การผลิตเครื่องดื่ม	85	2,827,540.5	2,748,605.2	6,029.6	17,131.7	-	8,954.3	-	-	7,518.0	18,959.5	342.2	Manufacture of beverages
13	การผลิตสิ่งทอ	1,070	82,305.7	70,824.7	460.7	1,822.6	105.9	782.9	9.6	-	1,553.3	6,096.6	647.5	Manufacture of textiles
14	การผลิตเสื้อผ้าเครื่องนุ่งห่ม	1,249	324,100.3	225,786.7	5,434.7	19,516.7	43.5	2,713.5	462.8	-	3,532.4	64,717.4	1,892.6	Manufacture of wearing apparel
15	การผลิตเครื่องหนังและผลิตภัณฑ์ที่เกี่ยวข้อง	28	93,509.8	84,425.8	524.3	1,332.9	261.7	7.8	-	-	2,353.8	4,591.2	12.3	Manufacture of leather and related products
16	การผลิตไม้และผลิตภัณฑ์จากไม้และไม้ก๊อก (ยกเว้นเฟอร์นิเจอร์) การผลิตสิ่งของทาง และวัสดุตกแต่ง	2,729	91,557.5	74,484.5	658.2	2,996.7	13.5	478.7	496.7	-	1,183.8	9,616.5	1,629.1	Manufacture of wood and of products of wood and cork (except furniture); manufacture of articles of straw and plaiting materials
17	การผลิตกระดาษและผลิตภัณฑ์กระดาษ	1	D	D	-	D	-	D	-	-	D	D	-	Manufacture of paper and paper products
18	การผลิตและกรรมการผลิตสื่อที่บันทึกข้อมูล	149	344,195.5	285,240.9	889.0	6,824.2	472.2	5,414.9	1,902.7	9,357.9	2,806.1	25,506.2	5,781.3	Printing and reproduction of recorded media
20	การผลิตเคมีภัณฑ์และผลิตภัณฑ์เคมี	17	7,414.3	5,020.0	854.0	228.4	240.0	341.5	-	-	72.8	645.6	12.0	Manufacture of chemicals and chemical products
21	การผลิตยารักษาโรค เคมีภัณฑ์ที่ใช้รักษาโรค และผลิตภัณฑ์จากพืชและสัตว์ที่ใช้รักษาโรค	9	583.2	492.7	13.2	15.8	-	12.5	-	-	8.0	41.1	-	Manufacture of pharmaceuticals, medicinal chemical and botanical products
22	การผลิตพลาสติกและพลาสติก	25	86,220.6	77,966.2	611.3	791.7	-	50.0	650.3	-	200.0	1,842.6	4,108.3	Manufacture of rubber and plastic products
23	การผลิตผลิตภัณฑ์เหล็กที่มาจากแร่โลหะ	252	1,098,045.6	807,370.2	37,945.2	33,268.0	1,077.6	17,542.9	2,269.8	-	48,308.3	90,854.1	59,409.6	Manufacture of other non-metallic mineral products
24	การผลิตโลหะขั้นพื้นฐาน	1	D	D	-	D	-	D	-	-	D	D	-	Manufacture of basic metals
25	การผลิตเหล็กกล้าและเหล็กกล้า (ยกเว้นเครื่องจักรและอุปกรณ์)	489	278,320.5	232,315.2	5,375.4	8,073.2	-	1,618.5	-	83.4	8,648.2	20,855.2	1,351.4	Manufacture of fabricated metal products (excepts machinery and equipment)
26	การผลิตยานยนต์มอเตอร์ อีเล็กทรอนิกส์ และอุปกรณ์ที่ใช้ในทางวิศวกรรม	1	D	D	D	D	-	D	-	-	-	D	-	Manufacture of computers, electronic and optical products
27	การผลิตอุปกรณ์ไฟฟ้า	80	17,761.1	14,887.3	455.1	232.7	14.9	919.8	71.7	-	2.4	966.1	211.0	Manufacture of electrical equipment
28	การผลิตเครื่องจักรและเครื่องมือ ซึ่งได้จับประเภทเป็นชิ้น	18	42,935.4	40,739.6	19.6	430.7	-	37.2	-	-	206.0	1,469.3	35.0	Manufacture of machinery and equipment, n.e.c
29	การผลิตยานยนต์ รถต่าง และรถเกี่ยว	11	4,591.5	3,774.0	9.6	179.0	-	16.2	-	-	48.0	558.3	6.4	Manufacture of motor vehicles, trailers and semitrailers
30	การผลิตอุปกรณ์ขนส่งอื่นๆ	11	4,756.5	4,381.2	38.2	38.2	-	4.0	-	-	1.5	317.8	13.9	Manufacture of other transport equipment
31	การผลิตเฟอร์นิเจอร์	379	156,470.0	142,094.1	210.4	3,227.2	-	778.7	-	-	1,775.3	6,507.4	1,876.8	Manufacture of furniture
32	การผลิตสินค้าอื่นๆ	1,383	156,850.2	112,603.9	245.5	2,237.9	25.0	225.6	18,485.9	4,249.8	3,518.7	9,449.5	5,808.5	Other manufacturing
33	การซ่อมแซมอาคารติดตั้งเครื่องจักรและอุปกรณ์	38	8,884.0	7,368.0	-	266.4	213.3	106.7	-	-	-	617.6	312.0	Repair and installation of machinery and equipment
37	การจัดการน้ำเสีย	10	5,406.0	4,608.4	61.5	15.1	-	91.5	-	-	32.4	237.1	360.0	Waste collection, treatment and disposal activities; materials recovery
38	การเก็บรวบรวมของเสีย การบำบัด และการกำจัด ของเสีย รวมถึงการนำของเสียกลับมาใช้ใหม่	12	2,011.8	1,030.5	65.9	114.6	30.0	42.5	-	-	55.2	662.6	10.4	Waste collection, treatment and disposal activities; materials recovery

หมายเหตุ : D หมายถึง ต้นทุนที่ไม่เปิดเผย  
Note : D means disclosure prohibited.  
ที่มา : สำนักงานอุตสาหกรรม พ. 2560 จังหวัดอุตรดิตถ์ กรมการสถิติแห่งชาติ กระทรวงดิจิทัลเพื่อเศรษฐกิจและสังคม  
Source : The 2017 Industrial Census, Ubon Ratchathani Province, National Statistical Office, Ministry of Digital Economy and Society.

ตาราง 10 รายรับทั้งสิ้นของสถานประกอบการอุตสาหกรรมการผลิตในปี 2559 จำแนกตามหมวดอุตสาหกรรม  
Table 10 Total Receipts of Manufacturing Establishments in 2016 by Division of Industry

รหัส Code	หมวดอุตสาหกรรม Division of Industry	จำนวน สถานประกอบการ Number of establishments	รวม Total	มูลค่าการผลิต Sales of goods produced	รายรับจาก การขายสินค้า ที่ซื้อจากร้าน ในสภาพเดิม Sales of goods purchased for resale	รายรับจากการ รับจ้างมาทำการ ผลิตสินค้า Receipts for contract and commission work	รายรับจากการ บริการ บำรุงรักษา ซ่อมแซม Receipts for repair and installation work done for others	รายรับจากการ ให้เช่าที่ดิน Receipts for rent on land	รายรับจากการ ให้เช่าอาคาร อาคารพร้อมที่ดิน Receipts for rent on building, vehicle, machinery and equipment	เงินปันผลรับ Dividend	ดอกเบี้ยรับ Interest	กำไรจากการ เปลี่ยนแปลง อัตราแลกเปลี่ยน Gain from currency exchange	รายรับอื่น ๆ Other receipts	Division of Industry
10	การผลิตสินค้าอาหาร	5,916	13,807,717.3	13,769,118.9	7,271.8	2,999.9	-	1,300	10,583.8	66.0	80.5	11.1	17,455.3	Manufacture of food products
11	การผลิตเครื่องดื่ม	85	3,054,124.0	3,053,603.4	-	520.6	-	-	-	-	-	-	-	- Manufacture of beverages
13	การผลิตสิ่งทอ	1,070	1,70,779.8	169,893.1	114.6	26.7	-	-	86.9	-	-	-	658.6	Manufacture of textiles
14	การผลิตเสื้อผ้าเครื่องแต่งกาย	1,249	651,129.7	649,803.0	631.2	695.5	-	-	-	-	-	-	-	- Manufacture of wearing apparel
15	การผลิตเครื่องหนังและผลิตภัณฑ์ที่เกี่ยวข้อง	28	128,788.1	128,788.1	-	-	-	-	-	-	-	-	-	- Manufacture of leather and related products
16	การผลิตไม้และผลิตภัณฑ์จากไม้และไม้ก๊อก (ยกเว้นเฟอร์นิเจอร์)	2,729	218,812.9	215,505.7	570.8	2,722.0	-	-	-	-	-	-	-	14.4 Manufacture of wood and of products of wood and cork (except furniture); manufacture of articles of straw and plaiting materials
17	การผลิตกระดาษและผลิตภัณฑ์กระดาษ	1	D	D	-	-	-	-	-	-	-	-	-	- Manufacture of paper and paper products
18	การผลิตหมึกและผลิตภัณฑ์หมึก	149	494,497.4	485,480.6	1,429.5	185.5	85.3	170.7	242.7	-	2,084.0	-	4,819.2	Printing and reproduction of recorded media
20	การผลิตเคมีภัณฑ์และผลิตภัณฑ์เคมี	17	13,005.8	13,005.8	-	-	-	-	-	-	-	-	-	- Manufacture of chemicals and chemical products
21	การผลิตเภสัชภัณฑ์ เสมันท์ที่ใช้รักษาโรค และผลิตภัณฑ์จากหินและศิลาที่ใช้ทำกระจกใส	9	981.3	981.3	-	-	-	-	-	-	-	-	-	- Manufacture of pharmaceuticals, medicinal chemical and botanical products
22	การผลิตผลิตภัณฑ์ยางและพลาสติก	25	129,462.1	128,496.1	966.0	-	-	-	-	-	-	-	-	- Manufacture of rubber and plastic products
23	การผลิตสิ่งทอที่พิมพ์ ที่ทำจากแร่มีโลหะ	252	1,614,188.4	1,602,721.8	2,604.7	-	-	-	1,090.9	-	-	-	7,771.0	Manufacture of other non-metallic mineral products
24	การผลิตโลหะขั้นมูลฐาน	1	D	D	-	-	-	-	-	-	-	-	-	- Manufacture of basic metals
25	การผลิตผลิตภัณฑ์โลหะขั้นมูลฐาน (ยกเว้นเครื่องจักรและอุปกรณ์)	489	500,555.4	495,217.5	-	653.8	108.5	-	-	-	-	-	4,575.6	Manufacture of fabricated metal products (excepts machinery and equipment)
26	การผลิตผลิตภัณฑ์คอมพิวเตอร์ อิเล็กทรอนิกส์ และอุปกรณ์ที่ใช้ในทางเทคโนโลยีสารสนเทศ	1	D	D	-	-	-	-	-	-	-	-	-	- Manufacture of computers, electronic and optical products
27	การผลิตอุปกรณ์ไฟฟ้า	80	39,805.3	39,712.7	92.6	-	-	-	-	-	-	-	-	- Manufacture of electrical equipment
28	การผลิตเครื่องจักรและเครื่องมือ ที่มีให้ใช้ประเภทอื่นที่อื่น	18	65,247.1	64,611.1	-	36.0	600.0	-	-	-	-	-	-	- Manufacture of machinery and equipment, n.e.c
29	การผลิตยานยนต์ รถต่าง และรถกึ่งรถ	11	7,663.0	7,663.0	-	-	-	-	-	-	-	-	-	- Manufacture of motor vehicles, trailers and semi-trailers
30	การผลิตอุปกรณ์ขนส่งอื่น ๆ	11	9,656.3	9,516.3	-	140.0	-	-	-	-	-	-	-	- Manufacture of other transport equipment
31	การผลิตเฟอร์นิเจอร์	379	286,274.0	286,150.0	-	120.0	-	-	-	-	-	-	-	- Manufacture of furniture
32	การผลิตสิ่งทอที่อื่น ๆ	1,383	327,641.7	302,484.5	18,569.4	6,580.8	7.0	-	-	-	-	-	-	- Other manufacturing
33	การซ่อมแซมภาคการผลิตเครื่องจักรและอุปกรณ์	38	14,768.3	14,206.6	-	-	561.8	-	-	-	-	-	-	- Repair and installation of machinery and equipment
37	การจัดการน้ำเสีย	10	8,791.4	8,791.4	-	-	-	-	-	-	-	-	-	- Sewerage
38	การเก็บรวบรวมของเสีย การบำบัด และการกำจัดของเสีย รวมถึงการนำของเสียกลับมาใช้ใหม่	12	4,900.0	4,900.0	-	-	-	-	-	-	-	-	-	- Waste collection, treatment and disposal activities; materials recovery

หมายเหตุ : D หมายถึง ข้อมูลที่ไม่เปิดเผย  
Note : D means disclosure prohibited.  
ที่มา : สำนักงานอุตสาหกรรม พ.ศ. 2560 จังหวัดอุบลราชธานี กระทรวงดิจิทัลเพื่อเศรษฐกิจและสังคม  
Source : The 2017 Industrial Census Ubon Ratchathani Province, National Statistical Office, Ministry of Digital Economy and Society.

ตาราง 11 มูลค่าตามบัญชีของสินทรัพย์ถาวรในปี 2559 จำแนกตามหมวดของอุตสาหกรรม  
Table 11 Book Value of Fixed Assets in 2016 by Division of Industry

รหัส Code	หมวดของอุตสาหกรรม establish- ments	จำนวน Number of	มูลค่าสินทรัพย์ถาวร ณ วันที่ 31 ธันวาคม 2016 value of assets 31 Dec. 2016										สินทรัพย์ ถาวรอื่น ๆ Other fixed assets						
			มูลค่าสินทรัพย์ถาวร Book value of fixed assets					มูลค่าสินทรัพย์ถาวร Book value of fixed assets											
			รวม Total	ที่ดิน Land	อาคารและ สิ่งก่อสร้าง Building and construction	เครื่องจักร Machinery	ยานพาหนะ Vehicles	เครื่องมือ อื่นๆ Other tools	รวม Total	ที่ดิน Land	อาคารและ สิ่งก่อสร้าง Building and construction	เครื่องจักร Machinery		ยานพาหนะ Vehicles	เครื่องมือ อื่นๆ Other tools				
10	การผลิตเครื่องดื่มอัดลม	13,963	14,983,322.5	4,110,187.7	3,663,316.3	4,143,621.5	2,783,518.8	90,258.0	129,951.0	62,469.2	14,205,492.2	4,464,662.3	3,528,725.1	3,663,347.0	2,277,666.6	86,088.9	118,192.1	66,810.1	Total
11	การผลิตเครื่องดื่ม	5,916	9,149,929.9	2,099,994.9	2,232,383.3	3,440,424.6	1,277,652.5	37,415.5	43,443.0	18,616.1	8,621,135.6	2,370,968.8	2,175,614.8	3,046,176.4	944,508.7	35,486.8	29,592.5	18,787.7	Manufacture of food products
13	การผลิตสิ่งทอ	1,070	444,954.2	210,164.2	143,847.6	6,049.4	78,703.3	226.5	5,959.0	4.1	420,757.9	213,252.4	130,636.9	4,891.0	66,275.6	227.2	5,470.7	4.1	Manufacture of beverages
14	การผลิตสิ่งทอเครื่องแต่งกาย	1,249	953,466.1	293,765.8	322,861.5	118,681.8	191,677.5	5,823.0	5,494.8	15,161.6	947,441.0	310,711.4	325,674.5	108,572.4	173,565.8	5,849.9	4,930.1	18,136.9	Manufacture of textiles
15	การผลิตเครื่องหนังและผลิตภัณฑ์ที่เกี่ยวข้อง	28	81,877.5	32,044.0	37,103.8	7,616.0	4,651.4	313.8	148.6	-	70,675.1	32,212.3	31,714.7	3,012.1	3,350.3	240.6	145.1	-	Manufacture of wearing apparel
16	การผลิตไม้และผลิตภัณฑ์จากไม้และไม้กอก(ยกเว้นเฟอร์นิเจอร์)	2,729	595,549.4	241,321.3	173,376.3	12,082.1	164,436.9	300.0	4,032.8	-	547,122.7	242,275.1	149,950.8	10,222.2	140,905.0	240.0	3,529.6	-	Manufacture of leather and related products
17	การผลิตสิ่งของจากผ้าและวัสดุเทียมอื่นๆ	1	D	D	D	D	-	-	-	D	D	D	D	D	-	-	-	-	Manufacture of wood and of products of wood and cork (except furniture); manufacture of articles of straw and plaiting materials
18	การผลิตกระดาษและผลิตภัณฑ์กระดาษ	149	534,359.2	138,552.0	102,140.7	205,510.6	60,714.6	15,306.7	9,754.6	2,380.0	502,302.3	144,496.9	93,415.5	180,071.6	59,533.9	14,493.4	8,311.1	1,980.0	Manufacture of paper and paper products
20	การผลิตเครื่องบันทึกและผลิตภัณฑ์อื่น	17	45,293.5	25,533.3	7,085.0	3,333.3	6,543.3	230.0	568.4	-	40,986.9	25,533.3	6,746.5	2,826.7	5,241.3	178.0	461.0	-	Printing and reproduction of recorded media
21	การผลิตสิ่งพิมพ์, เฟอร์นิเจอร์, เฟอร์นิเจอร์พลาสติก และผลิตภัณฑ์จากพลาสติกที่ใช้ในบ้าน	9	3,005.0	1,245.0	1,375.0	500	319.0	-	16.0	-	1,858.0	1,245.0	397.5	100	195.2	-	10.3	-	Manufacture of chemicals and chemical products
22	การผลิตสิ่งพิมพ์และผลิตภัณฑ์กระดาษ	25	51,709.1	17,742.2	25,266.5	6,232.8	2,097.2	30.0	340.4	-	47,352.4	19,060.3	20,288.1	5,919.5	1,731.3	28.5	324.7	-	Manufacture of pharmaceuticals, medicinal chemical and botanical products
23	การผลิตสิ่งพิมพ์และผลิตภัณฑ์กระดาษ	252	1,500,745.4	520,322.8	209,117.0	205,926.7	524,266.5	8,493.9	23,448.6	9,169.9	1,474,686.2	558,805.9	209,609.1	181,599.5	478,108.5	6,094.9	31,776.3	8,692.1	Manufacture of rubber and plastic products
24	การผลิตสิ่งพิมพ์และผลิตภัณฑ์กระดาษ	1	D	D	D	D	D	D	D	-	D	D	D	D	D	D	-	-	Manufacture of other non-metallic mineral products
25	การผลิตสิ่งพิมพ์และผลิตภัณฑ์กระดาษ	489	494,589.4	209,118.7	92,290.0	46,912.6	137,273.6	365.7	8,628.7	-	463,599.0	212,455.0	86,459.2	40,062.8	116,878.5	303.3	7,440.3	-	Manufacture of basic metals
26	การผลิตสิ่งพิมพ์และผลิตภัณฑ์กระดาษ	1	D	D	D	D	-	-	-	D	D	D	D	-	-	-	-	-	Manufacture of fabricated metal products (except machinery and equipment)
27	การผลิตอุปกรณ์ไฟฟ้า	80	40,757.8	10,839.2	3,837.2	1,754.5	24,135.0	50.0	142.0	-	35,759.5	10,871.8	3,498.6	1,424.5	19,809.7	40.0	114.9	-	Manufacture of electrical equipment
28	การผลิตเครื่องจักรและเครื่องมือ	18	39,024.8	23,810.0	4,425.0	1,796.5	8,560.0	-	433.3	-	36,037.6	23,810.0	4,197.0	1,453.2	6,242.0	-	355.4	-	Manufacture of machinery and equipment, n.e.c
29	การผลิตยานยนต์, รถยนต์ และรถจักรยานยนต์	11	22,673.0	14,410.0	3,510.0	351.0	4,330.0	-	52.0	-	22,005.6	14,410.0	3,352.0	308.0	3,890.0	-	45.6	-	Manufacture of motor vehicles, trailers and semitrailers
30	การผลิตอุปกรณ์ขนส่งอื่นๆ	11	5,659.2	1,674.0	786.0	262.4	2,916.8	-	20.0	-	5,139.8	1,674.0	757.0	216.0	2,476.8	-	16.0	-	Manufacture of other transport equipment
31	การผลิตสิ่งพิมพ์	379	221,821.9	64,412.7	32,766.5	17,087.7	103,125.3	369.5	4,060.2	-	201,326.4	64,631.4	31,032.0	14,706.4	86,930.8	297.6	3,728.2	-	Manufacture of furniture
32	การผลิตสิ่งพิมพ์	1,383	252,911.0	88,560.2	67,006.6	1,482.7	92,672.5	129.6	3,053.4	5.9	239,137.2	88,560.2	65,293.9	1,267.5	81,094.6	120.9	2,795.4	4.7	Other manufacturing
33	การผลิตสิ่งพิมพ์	38	42,913.1	19,933.2	15,926.6	866.7	6,026.6	-	160.0	-	42,136.9	21,533.2	14,807.2	801.3	4,864.0	-	131.2	-	Repair and installation of machinery and equipment
37	การผลิตสิ่งพิมพ์	10	21,135.0	11,455.0	3,320.0	-	6,305.0	10.0	45.0	-	19,904.3	11,455.0	3,154.8	-	5,246.5	9.0	39.0	-	Sewerage
38	การผลิตสิ่งพิมพ์	12	3,596.0	633.8	1,108.0	1,325.0	245.0	-	284.3	-	3,376.9	696.3	997.5	1,170.0	236.0	-	277.2	-	Waste collection, treatment and disposal activities; materials recovery

หมายเหตุ : D หมายถึง ตัวเลขยังไม่เปิดเผย  
Note : D means disclosure prohibited.  
ที่มา : สำนักงานคณะกรรมการกฤษฎีกา กระทรวงดิจิทัลเพื่อเศรษฐกิจและสังคม  
Source : The 2017 Industrial Census, Ubon Ratchathani Province, National Statistical Office, Ministry of Digital Economy and Society.

ตาราง 12 มูลค่าสินทรัพย์ถาวรที่เปลี่ยนแปลงระหว่าง มกราคม - ธันวาคม 2559 จำแนกตามหมวดย่อยอุตสาหกรรม

Table 12 Value of Fixed Assets Changed In January - December 2016 by Division of Industry

รหัส Code	หมวดย่อยอุตสาหกรรม	จำนวน สถาน- ประกอบการ Number of establishments	รวม Total	มูลค่าสินทรัพย์ถาวรที่เปลี่ยนแปลง		มูลค่าสินทรัพย์ ถาวรที่ขาย Value of disposal of fixed assets	Division of industry
				รวม	Change in value of fixed assets		
			<b>13,963</b>	<b>520,614.7</b>	<b>492,696.6</b>	<b>27,918.1</b>	<b>Total</b>
10	การผลิตผลิตภัณฑ์อาหาร	5,916	356,874.1	346,725.1		10,149.0	Manufacture of food products
11	การผลิตเครื่องดื่ม	85	17,599.2	17,599.2			- Manufacture of beverages
13	การผลิตสิ่งทอ	1,070	96.0	-		96.0	Manufacture of textiles
14	การผลิตเสื้อผ้าเครื่องแต่งกาย	1,249	17,769.1	17,769.1			- Manufacture of wearing apparels
15	การผลิตเครื่องหนังและผลิตภัณฑ์ที่เกี่ยวข้อง	28	5,695.0	-		5,695.0	Manufacture of leather and related products
16	การผลิตไม้และผลิตภัณฑ์จากไม้และไม้ก๊อก (ยกเว้นเฟอร์นิเจอร์)	2,729	-	-			- Manufacture of wood and of products of wood and cork (except furniture); manufacture of articles of straw and plaiting materials
17	การผลิตสิ่งของจากฟางและวัสดุถักสานอื่นๆ						
17	การผลิตกระดาษและผลิตภัณฑ์กระดาษ	1	-	-			- Manufacture of paper and paper products
18	การพิมพ์และการผลิตซ้ำสื่อบันทึกข้อมูล	149	10,307.0	8,536.7		1,770.3	Printing and reproduction of recorded media
20	การผลิตเคมีภัณฑ์และผลิตภัณฑ์เคมี	17	-	-			- Manufacture of chemicals and chemical products
21	การผลิตเภสัชภัณฑ์ เคมีภัณฑ์ที่ใช้รักษาโรค และผลิตภัณฑ์ จากพืชและสัตว์ที่ใช้รักษาโรค	9	-	-			- Manufacture of pharmaceuticals, medicinal chemical and botanical products
22	การผลิตผลิตภัณฑ์ยางและพลาสติก	25	5,000.0	-		5,000.0	Manufacture of rubber and plastic products
23	การผลิตผลิตภัณฑ์อื่นๆ ที่ทำจากแร่โลหะ	252	107,274.3	102,066.5		5,207.8	Manufacture of other non-metallic mineral products
24	การผลิตโลหะขั้นมูลฐาน	1	-	-			- Manufacture of basic metals
25	การผลิตผลิตภัณฑ์โลหะประดิษฐ์ (ยกเว้นเครื่องจักรและอุปกรณ์)	489	-	-			- Manufacture of fabricated metal products (excepts machinery and equipment)



ตาราง 12 มูลค่าสินทรัพย์ถาวรที่เปลี่ยนแปลงระหว่าง มกราคม - ธันวาคม 2559 จำแนกตามหมวดย่อยอุตสาหกรรม (ต่อ)  
Table 12 Value of Fixed Assets Changed In January - December 2016 by Division of Industry (cont.)

รหัส Code	หมวดย่อยอุตสาหกรรม	จำนวน สถาน- ประกอบกร Number of establishments	รวม Total	มูลค่าสินทรัพย์ถาวรที่เปลี่ยนแปลง		มูลค่าสินทรัพย์ ถาวรที่ขาย Value of disposal of fixed assets	Division of industry
				มูลค่าสินทรัพย์ ถาวรที่ซื้อหรือ ผลิตขึ้นเอง Value of new or cost producing of fixed assets	Change in value of fixed assets		
26	การผลิตผลิตภัณฑ์คอมพิวเตอร์ อิเล็กทรอนิกส์ และอุปกรณ์ที่ใช้ในทางทันตศาสตร์	1	-	-	-	-	- Manufacture of computers, electronic and optical products
27	การผลิตอุปกรณ์ไฟฟ้า	80	-	-	-	-	- Manufacture of electrical equipment
28	การผลิตเครื่องจักรและเครื่องมือ ซึ่งมิได้จัดประเภทไว้ในที่อื่น	18	-	-	-	-	- Manufacture of machinery and equipment, n.e.c
29	การผลิตยานยนต์ รถพ่วง และรถเก๋งพ่วง	11	-	-	-	-	- Manufacture of motor vehicles, trailers and semi-trailers
30	การผลิตอุปกรณ์ขนส่งอื่นๆ	11	-	-	-	-	- Manufacture of other transport equipment
31	การผลิตเฟอร์นิเจอร์	379	-	-	-	-	- Manufacture of furniture
32	การผลิตผลิตภัณฑ์อื่นๆ	1,383	-	-	-	-	- Other manufacturing
33	การซ่อมและการติดตั้งเครื่องจักรและอุปกรณ์	38	-	-	-	-	- Repair and installation of machinery and equipment
37	การจัดทำน้ำเสีย	10	-	-	-	-	- Sewerage
38	การเก็บรวบรวมของเสีย การบำบัด และการกำจัดของเสีย รวมถึงการนำของเสียกลับมาใช้ใหม่	12	-	-	-	-	- Waste collection, treatment and disposal activities; materials recovery

หมายเหตุ : D หมายถึง ตัวเลขที่ไม่เปิดเผย

Note : D means disclosure prohibited.

ที่มา : สำนักงานอุตสาหกรรม พ.ศ. 2560 จังหวัดอุบลราชธานี สำนักงานสถิติแห่งชาติ กระทรวงดิจิทัลเพื่อเศรษฐกิจและสังคม

Source : The 2017 Industrial Census ,Ubon Ratchathani Province, National Statistical Office, Ministry of Digital Economy and Society.

(พันบาท In Thousand Baht)

# สำมะโนอุตสาหกรรม พ.ศ. 2560

## จังหวัดอุบลราชธานี

### แผนการสุ่มตัวอย่าง

#### 1. สถานประกอบการที่มีจำนวนคนทำงาน 1 – 10 คน

แผนการสุ่มตัวอย่างที่ใช้เป็นแบบ Stratified Systematic Sampling โดยมีประเภทมาตรฐานอุตสาหกรรม (ประเทศไทย) ปี 2552 (Thailand Standard Industrial Classification: TSIC 2009) ในระดับกิจกรรมเป็นสตราตัม ขนาดของสถานประกอบการเป็นสตราตัมย่อย และสถานประกอบการเป็นหน่วยตัวอย่าง

##### 1.1 การจัดสตราตัม

ประเภทมาตรฐานอุตสาหกรรม (ประเทศไทย) ปี 2552 (Thailand Standard Industrial Classification: TSIC 2009) ในระดับกิจกรรมเป็นสตราตัม ซึ่งมีทั้งสิ้น 409 สตราตัม และในแต่ละประเภทของกิจกรรมได้จำแนกสถานประกอบการตามขนาดของสถานประกอบการ ซึ่งวัดด้วยจำนวนคนทำงานออกเป็น 2 ขนาด หรือ 2 สตราตัมย่อยดังนี้

ขนาดของสถานประกอบการ	1	2
จำนวนคนทำงาน	1-5	6-10

##### 1.2 การเลือกตัวอย่าง

ได้ทำการเลือกสถานประกอบการตัวอย่างในแต่ละสตราตัม และสตราตัมย่อย อย่างอิสระต่อกัน ด้วยวิธีการเลือกตัวอย่างแบบมีระบบ ได้จำนวนสถานประกอบการตัวอย่างทั้งสิ้น 1,189 แห่ง จากทั้งสิ้น 13,732 แห่ง

#### 2. สถานประกอบการที่มีจำนวนคนทำงานตั้งแต่ 11 คนขึ้นไป

กำหนดให้ทุกสถานประกอบการเป็นหน่วยตัวอย่าง โดยให้ทำการแจกแจงนับสถานประกอบการทุกแห่ง จำนวนทั้งสิ้น 485 แห่ง โดยได้แบ่งสถานประกอบการตามขนาดของสถานประกอบการ ซึ่งวัดด้วยจำนวนคนทำงานออกเป็น 10 ขนาด ดังนี้

ขนาดของสถานประกอบการ	3	4	5	6	7	8	9	10	11	12
จำนวนคนทำงาน	11-15	16-20	21-25	26-30	31-50	51-100	101-200	201-500	501-1,000	≥1,001

#### 3. สรุป จำนวนสถานประกอบการที่ต้องแจกแจงนับทั้งสิ้น 1,674 แห่ง

**ภาคผนวก ข**  
**สำมะโนอุตสาหกรรม พ.ศ. 2560**  
**วิธีการประมาณผล ระดับจังหวัด**

การเสนอผลการสำรวจ ได้เสนอผลในระดับจังหวัด โดยจำแนกตามการประกอบกิจกรรมทางเศรษฐกิจตามการจัดประเภทมาตรฐานอุตสาหกรรมประเทศไทย ปี 2552 (Thailand Standard Industrial Classification: TSIC-2009) ในระดับหมวดย่อย และขนาดของสถานประกอบการ ซึ่งวัดด้วยจำนวนคนทำงาน 6 ขนาด (จากขนาดย่อยของสถานประกอบการ 12 ขนาด) ดังนี้

ขนาดของสถานประกอบการ	1	2	3	4	5	6
จำนวนคนทำงาน	1 – 15	16 – 25	26 – 30	31 – 50	51 – 200	≥ 201

ในการประมาณค่า กำหนดให้

$$q = 1, 2, 3, \dots, n'_{jklmp} \quad (\text{สถานประกอบการตัวอย่าง})$$

$$p = 1, 2, 3, \dots, 12 \quad (\text{ขนาดย่อยของสถานประกอบการ})$$

$$m = 1, 2, 3, \dots, 409 \quad (\text{กิจกรรม})$$

$$l = 1, 2, 3, \dots, 164 \quad (\text{หมู่ย่อย})$$

$$k = 1, 2, 3, \dots, 78 \quad (\text{หมู่ใหญ่})$$

$$j = 1, 2, 3, \dots, 28 \quad (\text{หมวดย่อย})$$

## 1. การประมาณค่ายอดรวม

1.1 สูตรการประมาณค่ายอดรวมของลักษณะที่ต้องการศึกษา  $X$  สำหรับสถานประกอบการที่มีขนาดย่อยของสถานประกอบการ  $p$  หมวดย่อย  $j$  คือ

$$\hat{X}'_{jp} = \sum_{k=1}^{78} \sum_{l=1}^{164} \sum_{m=1}^{409} \hat{X}'_{jklmp}$$

โดยที่

$\hat{X}'_{jklmp}$  คือ ค่าประมาณยอดรวมของลักษณะที่ต้องการศึกษา  $X$  สำหรับสถานประกอบการที่มีขนาดย่อยของสถานประกอบการ  $p$  กิจกรรม  $m$  หมู่ย่อย  $l$  หมู่ใหญ่  $k$  หมวดย่อย  $j$  ซึ่ง

$$\hat{X}'_{jklmp} = w'_{jklmp} \sum_{q=1}^{n'_{jklmp}} x_{jklmpq}$$

$x_{jklmpq}$  คือ ค่าของลักษณะที่ต้องการศึกษา  $X$  ของสถานประกอบการตัวอย่าง  $q$  ขนาดย่อยของสถานประกอบการ  $p$  กิจกรรม  $m$  หมู่ย่อย  $l$  หมู่ใหญ่  $k$  หมวดย่อย  $j$

$w'_{jklmp}$  คือ ค่าถ่วงน้ำหนักสำหรับสถานประกอบการที่มีขนาดย่อยของสถานประกอบการ  $p$  กิจกรรม  $m$  หมู่ย่อย  $l$  หมู่ใหญ่  $k$  หมวดย่อย  $j$  ซึ่ง

$$w'_{jklmp} = \frac{N'_{jklmp}}{n'_{jklmp}}$$

- $N'_{jklmp}$  คือ จำนวนสถานประกอบการทั้งสิ้น สำหรับสถานประกอบการที่มีขนาดย่อยของสถานประกอบการ  $p$  กิจกรรม  $m$  หมู่ย่อย  $l$  หมู่ใหญ่  $k$  หมวดย่อย  $j$
- $n'_{jklmp}$  คือ จำนวนสถานประกอบการที่แจ่งนับได้ทั้งสิ้น สำหรับสถานประกอบการที่มีขนาดย่อยของสถานประกอบการ  $p$  กิจกรรม  $m$  หมู่ย่อย  $l$  หมู่ใหญ่  $k$  หมวดย่อย  $j$

1.2 สูตรการประมาณค่ายอดรวมของลักษณะที่ต้องการศึกษา  $X$  สำหรับสถานประกอบการในหมวดย่อย  $j$  ของแต่ละขนาดของสถานประกอบการที่ต้องการนำเสนอผล จำนวน 6 ขนาด คือ

ขนาดของสถานประกอบการ	ค่าประมาณยอดรวม
1-15 คน ( $p=1,2,3$ )	$\hat{X}_{j1} = \sum_{p=1}^3 \hat{X}'_{jp}$
16-25 คน ( $p=4,5$ )	$\hat{X}_{j2} = \sum_{p=4}^5 \hat{X}'_{jp}$
26-30 คน ( $p=6$ )	$\hat{X}_{j3} = \hat{X}'_{j6}$
31-50 คน ( $p=7$ )	$\hat{X}_{j4} = \hat{X}'_{j7}$
51-200 คน ( $p=8,9$ )	$\hat{X}_{j5} = \sum_{p=8}^9 \hat{X}'_{jp}$
>200 คน ( $p=10,11,12$ )	$\hat{X}_{j6} = \sum_{p=10}^{12} \hat{X}'_{jp}$

## 2. การประมาณค่าความแปรปรวนของค่าประมาณยอดรวม

สูตรการประมาณค่าความแปรปรวนของค่าประมาณยอดรวมของลักษณะที่ต้องการศึกษา  $X$  สำหรับสถานประกอบการที่มีจำนวนคนทำงาน 1 – 10 คน ( $p = 1, 2$ ) ขนาดย่อยของสถานประกอบการ  $p$  หมวดย่อย  $j$  คือ

$$\hat{V}(\hat{X}'_{jp}) = \sum_{k=1}^{78} \sum_{l=1}^{164} \sum_{m=1}^{409} V(\hat{X}'_{jklmp})$$

โดยที่

$V(\hat{X}'_{jklmp})$  คือ ค่าประมาณความแปรปรวนของค่าประมาณยอดรวมของลักษณะที่ต้องการศึกษา  $X$  สำหรับสถานประกอบการที่มีขนาดย่อยของสถานประกอบการ  $p$  กิจกรรม  $m$  หมู่ย่อย  $l$  หมู่ใหญ่  $k$  หมวดย่อย  $j$  ซึ่ง

$$\hat{V}(\hat{X}'_{jklmp}) = N'_{jklmp}(N'_{jklmp} - n'_{jklmp}) \frac{s_{jklmp}^2}{n'_{jklmp}}$$

และ

$$s_{jklmp}^2 = \frac{1}{n'_{jklmp} - 1} \left[ \sum_{q=1}^{n'_{jklmp}} x_{jklmpq}^2 - \frac{\left( \sum_{q=1}^{n'_{jklmp}} x_{jklmpq} \right)^2}{n'_{jklmp}} \right]$$

### 3. การประมาณค่าสัมประสิทธิ์การแปรผันของค่าประมาณยอดรวม

สูตรการประมาณค่าสัมประสิทธิ์การแปรผันของค่าประมาณยอดรวมของลักษณะที่ต้องการศึกษา  $X$  สำหรับสถานประกอบการที่มีจำนวนคนทำงาน 1 – 10 คน ( $p = 1, 2$ ) ขนาดย่อยของสถานประกอบการ  $p$  หมวดย่อย  $j$  คือ

$$cv(\hat{X}'_{jp}) = \sqrt{\frac{V(\hat{X}'_{jp})}{\hat{X}'_{jp}}}$$

---

ตาราง 1 ค่าสัมประสิทธิ์การแปรผัน (C.V.) ของคนทำงาน ลูกจ้าง ค่าตอบแทนแรงงาน มูลค่าผลผลิต และค่าใช้จ่ายชั้นกลาง จำแนกตามหมวดย่อยอุตสาหกรรม สำหรับขนาดของสถานประกอบการ 1 - 5 คน  
 Table 1 C.V. of Number of Persons Engaged, Employees, Remuneration, Value of Gross Output, Intermediate Consumption by Division of Industry  
 (หน่วย: เปอร์เซ็นต์ (%))

รหัส Code	หมวดย่อยอุตสาหกรรม	จำนวน คนทำงาน Number of persons engaged		ลูกจ้าง Employees		มูลค่าผลผลิต Value of gross output	ค่าใช้จ่าย ชั้นกลาง Intermediate consumption	Division of industry
		จำนวน Number	ค่าตอบแทน Remuneration	จำนวน Number	ค่าตอบแทน Remuneration			
<b>รวม</b>								
		165.9	720	67.3	90.3	160.6		Total
10	การผลิตผลิตภัณฑ์อาหาร	*	*	*	*	*	*	Manufacture of food products
11	การผลิตเครื่องดื่ม	5.4	12.4	8.1	11.2	16.9		Manufacture of beverages
13	การผลิตสิ่งทอ	*	*	*	*	*	*	Manufacture of textiles
14	การผลิตเสื้อผ้าเครื่องแต่งกาย	*	*	*	*	*	*	Manufacture of wearing apparels
15	การผลิตเครื่องหนังและผลิตภัณฑ์ที่เกี่ยวข้อง	7.06	**	**	**	**	**	Manufacture of leather and related products
16	การผลิตไม้และผลิตภัณฑ์จากไม้และไม้ก๊อก (ยกเว้นเฟอร์นิเจอร์ การผลิตสิ่งของจากทางและวัสดุอุตสาหกรรมอื่นๆ)	*	*	*	*	*	*	Manufacture of wood and of products of wood and cork (except furniture); manufacture of articles of straw and plaiting materials
18	การพิมพ์และการผลิตซ้ำสิ่งพิมพ์ที่ข้อมุล	15.8	**	**	18.8	18.8		Printing and reproduction of recorded media
20	การผลิตเคมีภัณฑ์และผลิตภัณฑ์เคมี	23.0	**	**	**	29.9		Manufacture of chemicals and chemical products
21	การผลิตเภสัชภัณฑ์ เภมภัณฑ์ที่ใช้รักษาโรค และผลิตภัณฑ์จากพืชและสัตว์ที่ใช้รักษาโรค	**	**	**	**	**	**	Manufacture of pharmaceuticals, medicinal chemical and botanical products
22	การผลิตผลิตภัณฑ์ยางและพลาสติก	-	-	-	**	**		Manufacture of rubber and plastic products
23	การผลิตผลิตภัณฑ์อื่นๆ ที่ทำจากแร่โลหะ	*	*	*	*	*	*	Manufacture of other non-metallic mineral products
25	การผลิตผลิตภัณฑ์โลหะประดิษฐ์ (ยกเว้นเครื่องจักรและอุปกรณ์)	7.7	20.3	20.6	17.5	21.1		Manufacture of fabricated metal products (excepts machinery and equipment)
26	การผลิตผลิตภัณฑ์คอมพิวเตอร์ อิเล็กทรอนิกส์ และอุปกรณ์ที่ใช้ในทางทัศนศาสตร์	-	-	-	-	-		Manufacture of computers, electronic and optical products
27	การผลิตอุปกรณ์ไฟฟ้า	8.1	20.1	19.3	12.4	12.2		Manufacture of electrical equipment
28	การผลิตเครื่องจักรและเครื่องมือ ซึ่งมีได้ตั้งประเภทไว้ในที่อื่น	26.7	**	**	**	**	**	Manufacture of machinery and equipment, n.e.c
29	การผลิตยานยนต์ รถพ่วง และรถกึ่งพ่วง	13.5	**	**	8.7	11.8		Manufacture of motor vehicles, trailers and semi-trailers
30	การผลิตอุปกรณ์ขนส่งอื่นๆ	4.9	-	-	1.9	1.2		Manufacture of other transport equipment

ตาราง 1 ค่าสัมประสิทธิ์การแปรผัน (C.V.) ของคนทำงาน ลูกจ้าง ค่าตอบแทนแรงงาน มูลค่าผลิตผลผลิต และค่าใช้จ่ายขั้นกลาง จำแนกตามหมวดย่อยอุตสาหกรรม (ต่อ)

Table 1 C.V. of Number of Persons Engaged, Employees, Remuneration, Value of Gross Output, Intermediate Consumption by Division of Industry (cont'd)

(หน่วย: เปอร์เซ็นต์ (%))

รหัส Code	หมวดย่อยอุตสาหกรรม	จำนวน คนทำงาน Number of persons engaged		ลูกจ้าง Employees จำนวน Number		มูลค่าผลิตผล Value of gross output	ค่าใช้จ่าย ขั้นกลาง Intermediate consumption	Division of industry
		จำนวน Number of persons engaged	ค่าตอบแทน Remuneration	จำนวน Number	ค่าตอบแทน Remuneration			
31	การผลิตเฟอร์นิเจอร์	24.7	**	**	**	**	24.8	Manufacture of furniture
32	การผลิตผลิตภัณฑ์อื่น ๆ	*	*	*	*	*	*	Other manufacturing
33	การซ่อมและการติดตั้งเครื่องจักรและอุปกรณ์	*	*	*	*	*	*	Repair and installation of machinery and equipment
37	การจัดหาน้ำเสีย	9.7	19.3	19.2	19.2	8.3	11.2	Sewerage
38	การเก็บรวบรวมของเสีย การบำบัด และการกำจัดของเสีย รวมถึงการนำของเสียกลับมาใช้ใหม่	19.3	**	**	**	11.6	12.7	Waste collection, treatment and disposal activities; materials recovery

หมายเหตุ : \* หมายถึง ไม่สามารถประมาณค่าได้

\*\* หมายถึง ค่า c.v. มีค่าสูง

Note : \* means this value cannot be estimated.

\*\* means this value is not acceptable.

ที่มา : สำนักอุตสาหกรรม พ.ศ. 2560 จังหวัดอุบลราชธานี สำนักงานสถิติแห่งชาติ กระทรวงดิจิทัลเพื่อเศรษฐกิจและสังคม

Source : The 2017 Industrial Census ,Ubon Ratchathani Province, National Statistical Office, Ministry of Digital Economy and Society.

ตาราง 1 คำนวณประสิทธิภาพแรงงาน ( C.V. ) ของคนทำงาน ลูกจ้าง ค่าตอบแทนแรงงาน มูลค่าผลผลิต และค่าใช้จ่ายชั้นกลาง จำนวนตามหมวดย่อยอุตสาหกรรม สำหรับขนาดของสถานประกอบการ 6 - 10 คน  
 Table 1 C.V. of Number of Persons Engaged, Employees, Remuneration, Value of Gross Output, Intermediate Consumption by Division of Industry  
 ( หน่วย: เปอร์เซ็นต์ ( % ) )

รหัส Code	หมวดย่อยอุตสาหกรรม	จำนวน คนทำงาน Number of persons engaged		ลูกจ้าง Employees		มูลค่าผลผลิต Value of gross output	ค่าใช้จ่าย ชั้นกลาง Intermediate consumption	Division of industry
		จำนวน Number	ค่าตอบแทน Remuneration	จำนวน Number	ค่าตอบแทน Remuneration			
	<b>รวม</b>	<b>24.4</b>	<b>72.9</b>	<b>35.2</b>	<b>60.8</b>	<b>74.4</b>	<b>Total</b>	
10	การผลิตภัตตาคาร	3.5	14.1	3.8	**	**	**	Manufacture of food products
11	การผลิตเครื่องดื่ม	3.5	9.1	5.1	13.8	15.0	15.0	Manufacture of beverages
13	การผลิตสิ่งทอ	2.8	13.3	3.2	17.7	21.4	21.4	Manufacture of textiles
14	การผลิตเสื้อผ้าเครื่องแต่งกาย	4.3	20.0	8.6	**	**	**	Manufacture of wearing apparels
15	การผลิตเครื่องหนังและผลิตภัณฑ์ที่เกี่ยวข้อง	-	-	-	-	-	-	Manufacture of leather and related products
16	การผลิตไม้และผลิตภัณฑ์จากไม้และไม้ก๊อก (ยกเว้นเฟอร์นิเจอร์) การผลิตสิ่งของจากฟางและวัสดุจากสานอื่นๆ	*	*	*	*	*	*	Manufacture of wood and of products of wood and cork (except furniture); manufacture of articles of straw and plaiting materials
17	การผลิตกระดาษและผลิตภัณฑ์กระดาษ	-	-	-	-	-	-	Manufacture of paper and paper products
18	การพิมพ์และการผลิตข้อัสอบันท์กับข้อมูล	3.7	5.7	5.2	5.3	7.4	7.4	Printing and reproduction of recorded media
20	การผลิตเคมีภัณฑ์และผลิตภัณฑ์เคมี	3.9	6.2	6.1	11.5	17.3	17.3	Manufacture of chemicals and chemical products
21	การผลิตเภสัชภัณฑ์ เคมีภัณฑ์ที่ใช้รักษาโรค และผลิตภัณฑ์ จากพืชและสัตว์ที่ใช้รักษาโรค	-	-	-	-	-	-	Manufacture of pharmaceuticals, medicinal chemical and botanical products
23	การผลิตผลิตภัณฑ์อื่นๆ ที่ทำจากแร่โลหะ	2.7	4.6	3.2	12.5	13.3	13.3	Manufacture of other non-metallic mineral products
24	การผลิตโลหะขั้นมูลฐาน	-	-	-	-	-	-	Manufacture of basic metals
25	การผลิตผลิตภัณฑ์โลหะประดิษฐ์ (ยกเว้นเครื่องจักรและอุปกรณ์ และอุปกรณ์)	*	*	*	*	*	*	Manufacture of fabricated metal products (excepts machinery and equipment)
27	การผลิตอุปกรณ์ไฟฟ้า	-	-	-	-	-	-	Manufacture of electrical equipment
28	การผลิตเครื่องจักรและเครื่องมือ ซึ่งมีได้จัดประเภทไว้ในที่อื่น	-	-	-	-	-	-	Manufacture of machinery and equipment, n.e.c
30	การผลิตอุปกรณ์ขนส่งอื่นๆ	-	-	-	-	-	-	Manufacture of other transport equipment



ตาราง 1 คำสัมประสิทธิ์การแปรผัน ( C.V. ) ของคนทำงาน ลูกจ้าง ค่าตอบแทนแรงงาน มูลค่าผลผลิต และค่าใช้จ่ายชั้นกลาง จำแนกตามหมวดย่อยอุตสาหกรรม (ต่อ)

Table 1 C.V. of Number of Persons Engaged, Employees, Remuneration, Value of Gross Output, Intermediate Consumption by Division of Industry (cont'd)

(หน่วย: เปอร์เซ็นต์ (%) )

รหัส Code	หมวดย่อยอุตสาหกรรม	จำนวน คนทำงาน Number of persons engaged		ลูกจ้าง Employees จำนวน Number		มูลค่าผลผลิต ค่าตอบแทน Remuneration		ค่าใช้จ่าย ชั้นกลาง Intermediate consumption		Division of industry
						Value of gross output				
31	การผลิตเฟอร์นิเจอร์	*	*	*	*	*	*	*	*	Manufacture of furniture
32	การผลิตผลิตภัณฑ์อื่น ๆ	*	*	*	*	*	*	*	*	Other manufacturing

หมายเหตุ : \* หมายถึง ไม่สามารถประมาณค่าได้

\*\* หมายถึง ค่า C.V. มีค่าสูง

Note : \* means this value cannot be estimated.

\*\* means this value is not acceptable.

ที่มา : สำนักอุตสาหกรรม พ.ศ. 2560 จังหวัดอุบลราชธานี สำนักงานสถิติแห่งชาติ กระทรวงดิจิทัลเพื่อเศรษฐกิจและสังคม

Source : The 2017 Industrial Census ,Ubon Ratchathani Province, National Statistical Office, Ministry of Digital Economy and Society.



[www.nso.go.th](http://www.nso.go.th)