



สำมะโนอุตสาหกรรม พ.ศ. 2560
THE 2017 INDUSTRIAL CENSUS

จังหวัดแพร่
PHRAE PROVINCE

สำนักงานสถิติแห่งชาติ
กระทรวงดิจิทัลเพื่อเศรษฐกิจและสังคม

NATIONAL STATISTICAL OFFICE
MINISTRY OF DIGITAL ECONOMY AND SOCIETY



สำมะโนอุตสาหกรรม พ.ศ. 2560

จังหวัดแพร่

THE 2017 INDUSTRIAL CENSUS

PHRAE PROVINCE



สำนักงานสถิติแห่งชาติ

หน่วยงานเจ้าของเรื่อง	สำนักงานสถิติจังหวัดแพร่ โทรศัพท์ 0 5451 1234 โทรสาร 0 5451 1711 ไปรษณีย์อิเล็กทรอนิกส์ phrae@nso.go.th
หน่วยงานที่เผยแพร่	กองสถิติพยากรณ์ สำนักงานสถิติแห่งชาติ ศูนย์ราชการเฉลิมพระเกียรติ 80 พรรษา อาคารรัฐประศาสนภักดี ชั้น 2 ถนนแจ้งวัฒนะ เขตหลักสี่ กรุงเทพฯ 10210 โทรศัพท์ 0 2141 7498 โทรสาร 0 2143 8132 ไปรษณีย์อิเล็กทรอนิกส์ binfopub@nso.go.th
ปีที่จัดพิมพ์	2561
จัดพิมพ์โดย	สำนักงานสถิติจังหวัดแพร่

คำนำ

อุตสาหกรรมเป็นกิจกรรมทางเศรษฐกิจที่สำคัญของประเทศ สร้างรายได้ให้กับประเทศเป็นอย่างมาก อุตสาหกรรมในประเทศไทยกำลังเปลี่ยนผ่านภาคอุตสาหกรรมไปสู่ Industry 4.0 พัฒนาคตามนโยบายประเทศไทย 4.0 ซึ่งเป็นอุตสาหกรรมกำลังก้าวสู่การปฏิวัติครั้งใหม่ด้วยการนำนวัตกรรมและเทคโนโลยีสมัยใหม่เข้ามาเป็นกลไกขับเคลื่อนให้เกิดการพัฒนาในด้านต่างๆ ภายใน 20 ปี ข้างหน้า ปัจจุบันทุกประเทศบนโลกมีการเชื่อมต่อกันอย่างไร้พรมแดนในทุกมิติ ทั้งความร่วมมือทางการค้า ด้านการพัฒนาโครงสร้างพื้นฐาน และความร่วมมือทางด้านเศรษฐกิจและสังคม ย่อมเกิดการแข่งขันสูงขึ้นเรื่อยๆ ประเทศไทยจำเป็นต้องปรับตัวสู่การพัฒนาในยุคอุตสาหกรรม 4.0 ด้วยเพื่อเพิ่มศักยภาพของตนเองในการแข่งขัน ข้อมูลสถิติด้านอุตสาหกรรมการผลิต จึงมีความสำคัญมากใช้ในการวางแผนพัฒนา Industry 4.0 ในแต่ละด้าน สำนักงานสถิติแห่งชาติตระหนักถึงความสำคัญดังกล่าว จึงได้จัดทำสำมะโนอุตสาหกรรมขึ้น เพื่อให้ประเทศมีข้อมูลสถิติพื้นฐาน ที่สำคัญทางด้านอุตสาหกรรมการผลิตอย่างต่อเนื่อง เพื่อภาครัฐและเอกชนใช้ในการกำหนดนโยบายและวางแผนพัฒนาเศรษฐกิจ ด้านอุตสาหกรรมทั้งในระดับประเทศและระดับจังหวัดเพื่อเพิ่มศักยภาพในการแข่งขันในตลาดโลก

ในการจัดทำสำมะโนอุตสาหกรรม พ.ศ. 2560 ครั้งนี้ ได้กำหนดแผนการดำเนินงานเป็น 2 ขั้นตอน คือ ขั้นการเก็บรวบรวมข้อมูลพื้นฐานหรือการนับจุดสถานประกอบการทุกประเภท ซึ่งดำเนินการในปี 2559 และขั้นการเก็บรวบรวมข้อมูลรายละเอียดหรือการแจงนับสถานประกอบการในอุตสาหกรรมการผลิตดำเนินการในปี 2560

รายงานฉบับนี้ เป็นรายงานผลจากการเก็บรวบรวมข้อมูลรายละเอียดเฉพาะอุตสาหกรรมการผลิต ซึ่งจัดจำแนกประเภทสถานประกอบการตามการจัดมาตรฐานอุตสาหกรรมประเทศไทย ปี 2552 (Thailand Standard Industrial Classification: TSIC 2009) ที่ตั้งอยู่ในเขตเทศบาลและนอกเขตเทศบาลของจังหวัดแพร่ โดยทำการเก็บรวบรวมข้อมูลในระหว่างเดือนเมษายน – กรกฎาคม 2560 ข้อมูลที่นำเสนอเป็นการดำเนินกิจการในรอบปี 2559 การนำเสนอผลนั้น ได้นำเสนอข้อมูลเป็น 2 ตอน คือ ตอนที่ 1 ข้อมูลทั่วไปของสถานประกอบการ และตอนที่ 2 ข้อมูลการดำเนินกิจการ จำแนกตามขนาดของสถานประกอบการ และจำแนกตามประเภทอุตสาหกรรม นอกจากนี้ข้อมูลสถิติดังกล่าวยังมีข้อมูลเกี่ยวกับข้อมูลจำแนกตามอำเภอ แต่ไม่ได้นำเสนอในรายงานฉบับนี้ ผู้สนใจสามารถติดต่อขอข้อมูลได้ที่สำนักงานสถิติจังหวัดแพร่

สำนักงานสถิติแห่งชาติ ใคร่ขอขอบคุณผู้ประกอบการและผู้เกี่ยวข้องทุกฝ่ายที่ได้ให้ความร่วมมือในการให้ข้อมูล ซึ่งข้อมูลที่ได้จะเป็นประโยชน์สำหรับผู้ใช้ข้อมูลทั้งภาครัฐบาลและภาคเอกชนต่อไป

บทสรุปสำหรับผู้บริหาร

เนื่องจากบริบทของประเทศมีการเปลี่ยนแปลงทั้งด้านเศรษฐกิจสังคมและการเมืองที่ส่งผลกระทบต่อภาคอุตสาหกรรมทำให้โครงสร้างการค้าเงินธุรกิจและอุตสาหกรรมเปลี่ยนแปลงไป เช่น วิสาหกิจขนาดกลางและขนาดย่อม (SMEs) มีอัตราการขยายตัวเพิ่มขึ้นและมีธุรกิจทางการค้า การบริการ และอุตสาหกรรมใหม่ๆ เกิดขึ้นเป็นต้น ซึ่งถือเป็นกลไกที่สำคัญต่อการเจริญเติบโตของระบบเศรษฐกิจของประเทศ ดังนั้นข้อมูลสถิติและสารสนเทศโครงสร้างขั้นพื้นฐานเกี่ยวกับการประกอบธุรกิจและอุตสาหกรรมจึงมีความสำคัญและจำเป็นสำหรับภาครัฐและเอกชนใช้ในการกำหนดนโยบายและวางแผนพัฒนาด้านเศรษฐกิจและอุตสาหกรรมทั้งในระดับประเทศและระดับท้องถิ่น เพื่อเพิ่มขีดความสามารถในการแข่งขันทางเศรษฐกิจในตลาดโลก

สำนักงานสถิติแห่งชาติ จัดทำสำมะโนอุตสาหกรรมทุก 10 ปี ตามข้อเสนอแนะขององค์การสหประชาชาติ และได้วางแผนเปลี่ยนเป็นจัดทำทุก 5 ปี เพื่อให้ประเทศมีข้อมูลพื้นฐานที่สำคัญทางด้านอุตสาหกรรมการผลิตอย่างต่อเนื่อง เพื่อใช้ในการวิเคราะห์และติดตามสถานการณ์ด้านเศรษฐกิจของประเทศและภูมิภาค ซึ่งที่ผ่านมาสำนักงานสถิติแห่งชาติจัดทำสำมะโนอุตสาหกรรมมาแล้ว 4 ครั้ง ในปี 2540 ปี 2550 และปี 2555 สำหรับปี 2560 เป็นการจัดทำสำมะโนอุตสาหกรรมครั้งที่ 5 ของประเทศไทย

ในการจัดทำสำมะโนอุตสาหกรรม พ.ศ. 2560 ได้กำหนดแผนการดำเนินงานเป็น 2 ขั้นตอนคือ ขั้นการเก็บรวบรวมข้อมูลพื้นฐานหรือการนับจดสถานประกอบการ ทุกประเภท ซึ่งดำเนินการในปี 2559 และขั้นการเก็บรวบรวม ข้อมูลรายละเอียดหรือการแจงนับสถานประกอบการในอุตสาหกรรมการผลิต ดำเนินการในปี 2560

สำหรับรายงานผลสำมะโนอุตสาหกรรม พ.ศ. 2560 ฉบับนี้เป็นผลการเก็บรวบรวมข้อมูลรายละเอียดเกี่ยวกับการประกอบกิจการของสถานประกอบการในปี 2559 ซึ่งจัดจำแนกประเภทสถานประกอบการตามการจัดประเภทมาตรฐานอุตสาหกรรมประเทศไทย ปี 2552 (TSIC2009) และดำเนินการเก็บรวบรวมข้อมูลระหว่างเดือนเมษายน - กรกฎาคม พ.ศ. 2560 ข้อมูลที่นำเสนอเป็นข้อมูลของสถานประกอบการอุตสาหกรรมการผลิตทั่วประเทศที่ตั้งอยู่ในจังหวัดแพร่ซึ่งสรุปได้ดังนี้

● **การเก็บรวบรวมข้อมูลพื้นฐาน : การนับจด**
โดยมีผลการเก็บรวบรวมข้อมูลพื้นฐานของสถานประกอบการที่ประกอบธุรกิจเกี่ยวกับธุรกิจทางการค้า ธุรกิจทางการบริการ การผลิต การก่อสร้าง การขนส่ง ทางบกและสถานที่เก็บสินค้า กิจกรรมด้านข้อมูล ข่าวสารและการสื่อสาร และกิจกรรมด้านโรงพยาบาล เอกชนในปี 2559 นั้น พบว่า มีสถานประกอบการจำนวนทั้งสิ้น 39,992 แห่ง ส่วนใหญ่ร้อยละ 43.1 หรือ 17,249 แห่ง ดำเนินธุรกิจเกี่ยวกับการผลิต รองลงมา ดำเนินธุรกิจเกี่ยวกับการขายปลีก ร้อยละ 21.5 หรือ 8,607 แห่ง ส่วนสถานประกอบการที่ดำเนินธุรกิจเกี่ยวกับที่พักแรมบริการอาหารและเครื่องดื่ม ร้อยละ 8.5 หรือ 3,499 แห่ง การบริการด้านอื่นๆ ร้อยละ 7.9 หรือ 3,145 แห่ง กิจกรรมอสังหาริมทรัพย์ ร้อยละ 4.1 หรือ 1,640 แห่ง การดำเนินธุรกิจเกี่ยวกับการซ่อมแซมยานยนต์และจักรยานยนต์ ร้อยละ 3.8 หรือ 1,507 แห่ง ดำเนินธุรกิจเกี่ยวกับการก่อสร้าง ร้อยละ 3.2 หรือ 1,285 แห่ง ธุรกิจเกี่ยวกับการขายส่ง ร้อยละ 3.1 หรือ 1,241 แห่ง สำหรับกิจกรรมทางเศรษฐกิจอื่น ๆ นอกเหนือจากที่กล่าวมาข้างต้นแต่ละประเภทมี ร้อยละที่ต่ำกว่า 2.0 (ภาพที่ 1)

ภาพที่ 1 จำนวนสถานประกอบการของข้อมูลพื้นฐาน
จำแนกตามกิจกรรมทางเศรษฐกิจ



** อื่นๆ หมายถึง การจัดการบำบัดน้ำเสียของเสียและสิ่งปฏิกูล ข้อมูลข่าวสาร และการสื่อสาร และโรงพยาบาลเอกชน

• ข้อมูลรายละเอียด: งานแรงงาน

1. จำนวนสถานประกอบการ

จากการเก็บรวบรวมข้อมูลรายละเอียดของสถานประกอบการที่ดำเนินกิจการอุตสาหกรรมการผลิตในหมวดใหญ่การผลิต การจัดหา การจัดการและบำบัดน้ำเสีย ของเสียและสิ่งปฏิกูล และหมวดย่อยการจัดพิมพ์ จำหน่ายหรือเผยแพร่ ผลจากสำมะโนอุตสาหกรรม พ.ศ. 2560 ของจังหวัดแพร่มีจำนวนสถานประกอบการทั้งสิ้น 17,332 แห่ง มีอุตสาหกรรมสำคัญ คือ การผลิตเสื้อผ้าเครื่องแต่งกายและการผลิตผลิตภัณฑ์อาหาร ร้อยละ 22.3 และ 18.2 ตามลำดับ อุตสาหกรรมการผลิตในลำดับรองลงไป ได้แก่ การผลิตไม้และผลิตภัณฑ์จากไม้ ก๊อก (ยกเว้นเฟอร์นิเจอร์) การผลิตสิ่งของจากฟาง และวัสดุภัณฑ์อื่นๆร้อยละ 17.2 การผลิตสิ่งทอร้อยละ 14.9

การผลิตเฟอร์นิเจอร์ร้อยละ 12.0 สำหรับหมวดย่อยอื่นๆ นอกเหนือจากที่กล่าวข้างต้น มีจำนวนต่ำกว่าร้อยละ 4.0 (ภาพที่ 2)

ภาพที่ 2 ร้อยละของสถานประกอบการอุตสาหกรรม
การผลิต จำแนกตามหมวดย่อยอุตสาหกรรม

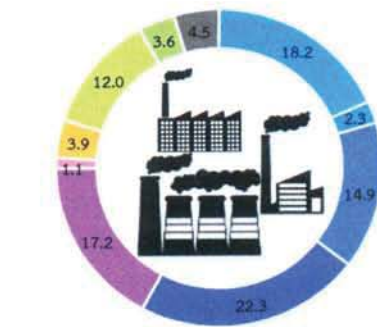

- หมวดย่อย 10 การผลิตผลิตภัณฑ์อาหาร
- หมวดย่อย 11 การผลิตเครื่องดื่ม
- หมวดย่อย 13 การผลิตสิ่งทอ
- หมวดย่อย 14 การผลิตเสื้อผ้าเครื่องแต่งกาย
- หมวดย่อย 16 การผลิตไม้และผลิตภัณฑ์จากไม้และไม้ก๊อก (ยกเว้นเฟอร์นิเจอร์) การผลิตสิ่งของจากฟาง และวัสดุภัณฑ์อื่นๆ
- หมวดย่อย 23 การผลิตผลิตภัณฑ์อื่นๆ ที่ทำจากแร่โลหะ
- หมวดย่อย 25 การผลิตผลิตภัณฑ์โลหะประดิษฐ์ (ยกเว้นเครื่องจักรและอุปกรณ์)
- หมวดย่อย 31 การผลิตเฟอร์นิเจอร์
- หมวดย่อย 32 การผลิตผลิตภัณฑ์อื่นๆ
- หมวดย่อยอื่นๆ ได้แก่ 12, 15, 17-22, 24, 27-30, 33, 37-39 และ 58

2. ขนาดของสถานประกอบการ

สถานประกอบการส่วนใหญ่ร้อยละ 99.8 หรือ 17,281 แห่ง เป็นสถานประกอบการที่มีคนทำงาน 1-15 คน สถานประกอบการที่มีคนทำงาน 16 คนขึ้นไปเพียง ร้อยละ 0.2 หรือ 51 แห่ง ในจำนวนนี้เป็น สถานประกอบการที่มีคนทำงาน 16-25 คน จำนวน 30 แห่ง สถานประกอบการที่มีคนทำงาน 26-30 คน จำนวน 5 แห่ง สถานประกอบการที่มีคนทำงาน 31-50 คน จำนวน 6 แห่ง สถานประกอบการที่มีคนทำงาน 51-200 คน จำนวน 7 แห่ง และสถานประกอบการที่มีคนทำงานมากกว่า 200 คนขึ้นไป จำนวน 3 แห่ง (ภาพที่ 3)

ภาพที่ 3 จำนวนสถานประกอบการอุตสาหกรรมการผลิต จำแนกตามขนาดของสถานประกอบการ (จำนวนคนทำงาน)



3. รูปแบบการจัดตั้งตามกฎหมาย

สถานประกอบการในจังหวัดแพร่จำนวน 17,332 แห่ง ส่วนใหญ่ ร้อยละ 98.0 มีรูปแบบการจัดตั้งตามกฎหมาย เป็นส่วนบุคคล รองลงมาเป็นสถานประกอบการที่มีรูปแบบเป็นส่วนราชการ รัฐวิสาหกิจ สหกรณ์ กลุ่มแม่บ้าน และอื่นๆ ร้อยละ 1.5 สำหรับสถานประกอบการที่มีรูปแบบการจัดตั้งเป็นห้างหุ้นส่วนสามัญนิติบุคคล ห้างหุ้นส่วนจำกัด ร้อยละ 0.4 และบริษัทจำกัด บริษัทจำกัด(มหาชน) ร้อยละ 0.1 (ภาพที่ 4)

ภาพที่ 4 ร้อยละของสถานประกอบการอุตสาหกรรมการผลิต จำแนกตามรูปแบบการจัดตั้งตามกฎหมาย



4. รูปแบบการจัดตั้งทางเศรษฐกิจ

สถานประกอบการอุตสาหกรรมการผลิตในจังหวัดแพร่ ร้อยละ 99.9 เป็นสำนักงานแห่งเดียว สำหรับสำนักงานสาขาและจัดตั้งในรูปแบบสำนักงานใหญ่ร้อยละ 0.1 (ภาพที่ 5)

ช

ภาพที่ 5 ร้อยละของสถานประกอบการอุตสาหกรรม การผลิต จำแนกตามรูปแบบการจัดตั้ง ทางเศรษฐกิจ



5. ระยะเวลาในการดำเนินงาน

สถานประกอบการอุตสาหกรรมการผลิตส่วนใหญ่ประมาณ ร้อยละ 35.3 เป็นสถานประกอบการที่ดำเนินงาน 10 - 19 ปี ดำเนินกิจการ 5 - 9 ปี และน้อยกว่า 5 ปี ร้อยละ 24.6 และ 23.8 ตามลำดับ ส่วนสถานประกอบการที่ดำเนินงาน 20 - 29 ปี มีประมาณ ร้อยละ 10.6 ในขณะที่สถานประกอบการที่ดำเนินงานตั้งแต่ 30 ปีขึ้นไป มีเพียง ร้อยละ 5.7 (ภาพที่ 6)

ภาพที่ 6 ร้อยละสถานประกอบการอุตสาหกรรมการผลิต จำแนกตามระยะเวลาดำเนินกิจการ

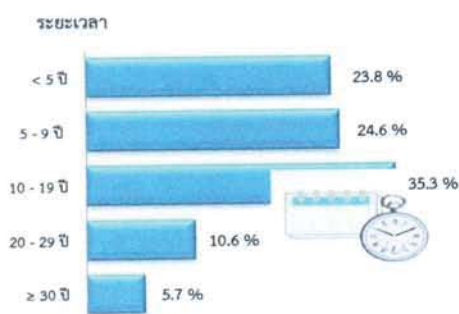

6. ทุนจดทะเบียน

สถานประกอบการอุตสาหกรรมการผลิตในจังหวัดแพร่ ที่มีทุนจดทะเบียน มีประมาณ 78 แห่ง หรือร้อยละ 0.4 สถานประกอบการที่ไม่มีทุนจดทะเบียนจำนวน 17,254 แห่ง หรือร้อยละ 99.6 สำหรับสถานประกอบการที่มีทุนจดทะเบียนต่ำกว่า 10 ล้านบาท มีจำนวน 70 แห่ง หรือร้อยละ 89.7 มีทุนจดทะเบียน 10 - 99 มีจำนวน 6 แห่ง หรือร้อยละ 7.7 และมีทุนจดทะเบียนตั้งแต่ 100 ล้านบาทขึ้นไป จำนวน 2 แห่ง หรือ ร้อยละ 2.6 หรือ (ภาพที่ 7)

ภาพที่ 7 ร้อยละของสถานประกอบการอุตสาหกรรม การผลิต จำแนกตามทุนจดทะเบียน

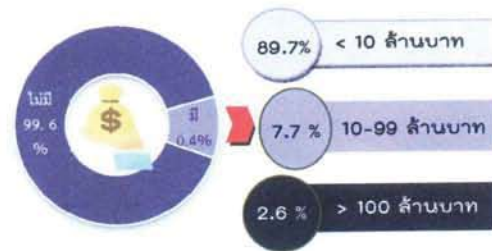

7. อัตราการใช้กำลังการผลิต

อัตราการใช้กำลังการผลิตต่อปี ในปี 2559 ของสถานประกอบการอุตสาหกรรมการผลิต พบว่า มีการใช้กำลังการผลิตมากกว่าหรือเท่ากับ 80% คิดเป็น ร้อยละ 79.2 สถานประกอบการที่มีอัตราการใช้กำลังการผลิต 50% - 79% มีร้อยละ 19.8 สถานประกอบการที่มีอัตราการใช้กำลังการผลิตน้อยกว่า 50% มี ร้อยละ 1.0 (ภาพที่ 8)

ภาพที่ 8 ร้อยละของสถานประกอบการอุตสาหกรรม การผลิต จำแนกตามอัตราการใช้กำลังการผลิต

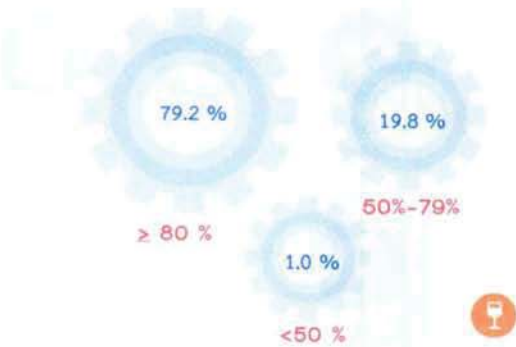

อัตราการใช้กำลังการผลิต หมายถึง สัดส่วนระหว่างปริมาณผลผลิตจริงกับกำลังการผลิตสูงสุด ที่สามารถผลิตได้ในช่วงเวลาหนึ่ง คำนวณโดยปริมาณการผลิตจริงหารด้วยกำลังการผลิต

8. คนทำงานและลูกจ้าง

ในปี 2559 มีคนทำงานในสถานประกอบการอุตสาหกรรมการผลิตที่ตั้งอยู่ในจังหวัดแพร่ รวมทั้งสิ้น 36,146 คน ในจำนวนนี้เป็นลูกจ้างประมาณ 13,696 คน เมื่อจำแนกลูกจ้างตามหมวดอุตสาหกรรมต่างๆ พบว่าส่วนใหญ่ลูกจ้างที่ทำงานในอุตสาหกรรมการผลิตไม้และผลิตภัณฑ์จากไม้และไม้ก๊อก (ยกเว้นเฟอร์นิเจอร์) การผลิตสิ่งของจากฟางและวัสดุจักสานอื่นๆ จำนวน 3,102 คน หรือร้อยละ 22.6 รองลงมาอยู่ในการผลิตเฟอร์นิเจอร์ จำนวน 2,890 คน หรือร้อยละ 21.1 และอยู่ในอุตสาหกรรมการผลิตผลิตภัณฑ์อาหาร มีจำนวน 2,068 คน หรือร้อยละ 15.1 (ภาพที่ 9)

ภาพที่ 9 คนทำงานและลูกจ้างของสถานประกอบการ อุตสาหกรรมการผลิต จำแนกตามหมวดย่อยอุตสาหกรรม

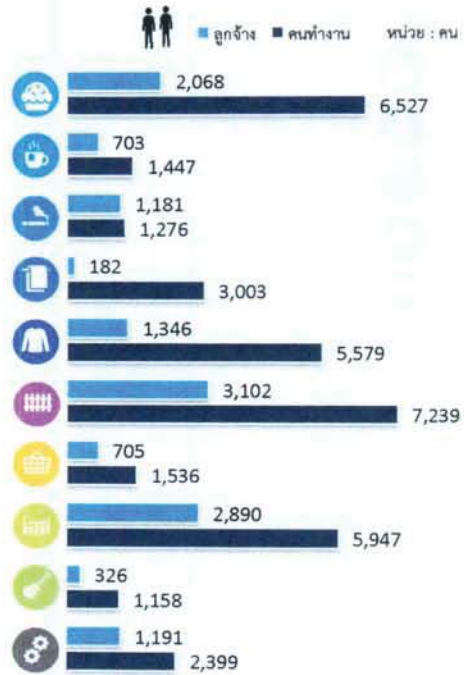

หมายเหตุ : คนทำงาน หมายถึง เจ้าของกิจการห้างหุ้นส่วน คนทำงานโดยไม่ได้รับค่าจ้าง เงินเดือนและลูกจ้าง

9. ค่าตอบแทนแรงงาน

ในปี 2559 ลูกจ้างในอุตสาหกรรมการผลิตที่ตั้งอยู่ในจังหวัดแพร่ ได้รับค่าตอบแทนแรงงานรวมทั้งสิ้นประมาณ 992.2 ล้านบาท หรือเฉลี่ยต่อคนต่อปีประมาณ 72,445.3 บาท โดยลูกจ้างสถานประกอบการที่ประกอบกิจกรรม การผลิตไม้และผลิตภัณฑ์จากไม้และไม้ก๊อก (ยกเว้นเฟอร์นิเจอร์) การผลิตสิ่งของจากฟางและวัสดุจักสานอื่นๆ ได้รับค่าตอบแทนแรงงานประมาณ 225.5 ล้านบาท รองลงมา เป็นลูกจ้างในสถานประกอบการที่ประกอบกิจกรรมการผลิตเฟอร์นิเจอร์ ได้รับค่าตอบแทนแรงงานประมาณ 204.2 ล้านบาท และสถานประกอบการผลิตอาหารได้รับค่าตอบแทนประมาณ 137.4 ล้านบาท

ญ

ภาพที่ 10 ค่าตอบแทนแรงงานของสถานประกอบการ
อุตสาหกรรมการผลิต จำแนกตาม
หมวดย่อยอุตสาหกรรม
หน่วย : พันบาท



10. มูลค่าผลผลิต ค่าใช้จ่ายขั้นกลาง
และมูลค่าเพิ่ม

การประกอบอุตสาหกรรมการผลิตของจังหวัดแพร่มีมูลค่าผลผลิตรวมทั้งสิ้นประมาณ 10,329.0 ล้านบาท เป็นค่าใช้จ่ายขั้นกลางประมาณ 6,175.8 ล้านบาท และมีมูลค่าเพิ่มประมาณ 4,153.2 ล้านบาท หากพิจารณามูลค่าเพิ่มตามหมวดย่อยอุตสาหกรรม พบว่าอุตสาหกรรมการผลิต การผลิตไม้และผลิตภัณฑ์จากไม้และไม้ก๊อก (ยกเว้นเฟอร์นิเจอร์) การผลิตสิ่งของจากฟางและวัสดุผักสวนอื่นๆ มีมูลค่าเพิ่มสูงสุดประมาณ 1,113.2 ล้านบาท รองลงมาเป็นอุตสาหกรรมการผลิตผลิตภัณฑ์อาหารประมาณ 975.2 ล้านบาท และอุตสาหกรรมการผลิตเฟอร์นิเจอร์ประมาณ 771.3 ล้านบาท (ภาพที่ 11)

ภาพที่ 11 มูลค่าเพิ่มของสถานประกอบการอุตสาหกรรม
การผลิต จำแนกตามหมวดย่อยอุตสาหกรรม
หน่วย : พันบาท



มูลค่าเพิ่ม คำนวณโดย มูลค่าผลผลิต หักด้วยค่าใช้จ่ายขั้นกลาง
มูลค่าผลผลิต หมายถึง รายรับของสถานประกอบการในรอบปี 2559
ค่าใช้จ่ายขั้นกลาง หมายถึง รายจ่ายที่ใช้ในการดำเนินการในกระบวนการผลิตของ
สถานประกอบการในรอบปี 2559

● ปัญหาในการดำเนินกิจการ

สถานประกอบการอุตสาหกรรมการผลิต ประมาณร้อยละ 50.5 รายงานว่าไม่มีปัญหาในการดำเนินกิจการ และร้อยละ 49.5 รายงานว่ามีปัญหาในการดำเนินกิจการ โดยปัญหาในการดำเนินกิจการ 5 อันดับแรก คือ ร้อยละ 49.9 รายงานว่ามีปัญหาเกี่ยวกับต้นทุนในการผลิตสูงขึ้น รองลงมาร้อยละ 30.2 มีปัญหาเกี่ยวกับขาดเงินลงทุนและเงินหมุนเวียนในการประกอบการ ร้อยละ 22.9 มีปัญหาด้านคู่แข่งในอุตสาหกรรมมากขึ้น ร้อยละ 18.9 มีปัญหาด้านการตลาดอ้อมตัวไม่สามารถขยายฐานลูกค้าได้ และร้อยละ 16.7 ขาดแคลนแรงงาน

ภาพที่ 12 ร้อยละของสถานประกอบการอุตสาหกรรม การผลิต จำแนกตามการมีปัญหาในการดำเนิน กิจการ 5 อันดับแรก



● ความช่วยเหลือที่ต้องการจากหน่วยงานของ รัฐ

สถานประกอบการอุตสาหกรรมการผลิตใน จังหวัดแพร่รายงานว่าไม่ต้องการให้ภาครัฐช่วยเหลือ ร้อยละ 53.4 และร้อยละ 46.6 รายงานว่า ต้องการให้ ภาครัฐช่วยเหลือ โดยความต้องการให้รัฐช่วยเหลือ 5 อันดับแรก คือ ลดต้นทุนการผลิต ร้อยละ 57.2 รองลงมา จัดหาแหล่งเงินทุนดอกเบี้ยต่ำ ร้อยละ 45.3 ส่งเสริมการลงทุนให้แก่ผู้ประกอบการ ร้อยละ 39.8 เพิ่มวงเงินสินเชื่อให้แก่ผู้ประกอบการ ร้อยละ 25.5 และ ขยายตลาดรับซื้อผลผลิตส่งเสริมการส่งออก ร้อย ละ 24.1

ภาพที่ 13 ร้อยละของสถานประกอบการอุตสาหกรรม การผลิต จำแนกตามความต้องการให้ภาครัฐ ช่วยเหลือ 5 อันดับแรก



สารบัญ

คำนำ

บทสรุปสำหรับผู้บริหาร

สารบัญแผนภาพ

สารบัญตาราง

บทที่ 1 บทนำ

- 1.1 ความเป็นมา
- 1.2 วัตถุประสงค์
- 1.3 ประโยชน์ที่คาดว่าจะได้รับ

บทที่ 2 ระเบียบวิธีสถิติ

- 2.1 ประชากรเป้าหมาย
- 2.2 เวลาอ้างอิง
- 2.3 คำนิยาม
- 2.4 แผนการสุ่มตัวอย่าง
- 2.5 รายการข้อมูลที่เก็บรวบรวม
- 2.6 การเก็บรวบรวมข้อมูลรายละเอียด
- 2.7 การประมวลผลข้อมูล
- 2.8 การปิดตัวเลข
- 2.9 ความคลาดเคลื่อนของข้อมูล
- 2.10 การนำเสนอผลข้อมูล

บทที่ 3 ผลการสำมะโน

- 3.1 ข้อมูลทั่วไปของสถานประกอบการอุตสาหกรรมการผลิต
- 3.2 ข้อมูลสถิติที่สำคัญจำแนกตามขนาดของสถานประกอบการและหมวดย่อยอุตสาหกรรม

ภาคผนวก

ภาคผนวก ก ตารางสถิติ

ตอนที่ 1 ข้อมูลทั่วไปของสถานประกอบการ

- จำแนกตามขนาดของสถานประกอบการ
- จำแนกตามหมวดย่อยอุตสาหกรรม

ตอนที่ 2 ข้อมูลการดำเนินงานกิจการของสถานประกอบการ

- จำแนกตามขนาดของสถานประกอบการ
- จำแนกตามหมวดย่อยอุตสาหกรรม

ภาคผนวก ข แผนการเลือกตัวอย่างและการประมาณผล

สารบัญแผนภาพ

		หน้า
ภาพที่1	จำนวนสถานประกอบการของข้อมูลพื้นฐาน จำแนกตามกิจกรรมทางเศรษฐกิจ	ฉ
ภาพที่2	ร้อยละของสถานประกอบการอุตสาหกรรมการผลิตจำแนกตามหมวดย่อยอุตสาหกรรม	ฉ
ภาพที่3	จำนวนสถานประกอบการอุตสาหกรรมการผลิตจำแนกตามขนาดของสถานประกอบการ (จำนวนคนทำงาน)	ช
ภาพที่4	ร้อยละของสถานประกอบการอุตสาหกรรมการผลิต จำแนกตามรูปแบบการตั้งตามกฎหมาย	ช
ภาพที่5	ร้อยละของสถานประกอบการอุตสาหกรรมการผลิต จำแนกตามรูปแบบการตั้งทางเศรษฐกิจ	ช
ภาพที่6	ร้อยละของสถานประกอบการอุตสาหกรรมการผลิต จำแนกตามระยะเวลาดำเนินกิจการ	ช
ภาพที่7	ร้อยละของสถานประกอบการอุตสาหกรรมการผลิต จำแนกตามทุนจดทะเบียน	ช
ภาพที่8	ร้อยละของสถานประกอบการอุตสาหกรรมการผลิต จำแนกตามอัตราการใช้กำลังการผลิต	ฅ
ภาพที่9	คนทำงานและลูกจ้างของสถานประกอบการอุตสาหกรรมการผลิต จำแนกตามหมวดย่อยอุตสาหกรรม	ฅ
ภาพที่10	ค่าตอบแทนแรงงานของสถานประกอบการอุตสาหกรรมการผลิต จำแนกตามหมวดย่อยอุตสาหกรรม	ญ
ภาพที่11	มูลค่าเพิ่มของสถานประกอบการอุตสาหกรรมการผลิต จำแนกตามหมวดย่อยอุตสาหกรรม	ญ
ภาพที่12	ร้อยละของสถานประกอบการอุตสาหกรรมการผลิต จำแนกตามการมีปัญหาในการดำเนินกิจการ 5 อันดับแรก	ฎ
ภาพที่13	ร้อยละของสถานประกอบการอุตสาหกรรมการผลิต จำแนกตามความต้องการให้ภาครัฐช่วยเหลือ 5 อันดับแรก	ฎ

สารบัญตาราง

	หน้า	
ตาราง 3.1	จำนวนและร้อยละของสถานประกอบการอุตสาหกรรมการผลิต จำแนกตามอำเภอ	11
ตาราง 3.2	จำนวนและร้อยละของสถานประกอบการอุตสาหกรรมการผลิต จำแนกตาม หมวดย่อยอุตสาหกรรม	12
ตาราง 3.3	จำนวนและร้อยละสถานประกอบการอุตสาหกรรมการผลิตจำแนกตาม ลักษณะของสถานประกอบการ	13
ตาราง 3.4	คนทำงานลูกจ้าง และค่าตอบแทนแรงงานจำแนกตามขนาดของ สถานประกอบการและหมวดย่อยอุตสาหกรรม	15
ตาราง 3.5	มูลค่าผลผลิต ค่าใช้จ่ายขั้นกลางและมูลค่าเพิ่มของสถานประกอบการ อุตสาหกรรมการผลิต จำแนกตามขนาดของสถานประกอบการและหมวดย่อย อุตสาหกรรม	16
ตาราง 3.6	มูลค่าผลผลิต และมูลค่าเพิ่มเฉลี่ยต่อสถานประกอบการและต่อคนทำงาน จำแนกตามขนาดของสถานประกอบการ และหมวดย่อยอุตสาหกรรม	17

บทที่ 1 บทนำ

1.1 ความเป็นมา

สำนักงานสถิติแห่งชาติ ได้จัดทำสำมะโนอุตสาหกรรมทุก 10 ปี ตามข้อเสนอแนะขององค์การสหประชาชาติ เพื่อให้ประเทศมีข้อมูลพื้นฐานที่สำคัญทางด้านอุตสาหกรรมการผลิตอย่างต่อเนื่อง เนื่องจากความผันผวนของเศรษฐกิจโลกทำให้โครงสร้างการดำเนินธุรกิจและอุตสาหกรรมมีการเปลี่ยนแปลงรวดเร็วทำให้หน่วยงานหลักด้านเศรษฐกิจของประเทศ ได้แก่ สำนักงานเศรษฐกิจอุตสาหกรรม กระทรวงอุตสาหกรรม สำนักงานคณะกรรมการพัฒนาการเศรษฐกิจและสังคมแห่งชาติ ธนาคารแห่งประเทศไทย และกระทรวงพาณิชย์ มีความจำเป็นต้องใช้ข้อมูลที่ทันสมัยเพื่อใช้ในการวิเคราะห์และติดตามสถานการณ์ด้านเศรษฐกิจของประเทศและภูมิภาค จึงขอให้สำนักงานสถิติแห่งชาติจัดทำสำมะโนอุตสาหกรรมจากทุก 10 ปี เป็นจัดทำทุก 5 ปี ประกอบกับประเทศต่างๆ ส่วนใหญ่ได้มีการจัดทำสำมะโนด้านเศรษฐกิจทุก 5 ปี โดยในปี 2555 สำนักงานสถิติแห่งชาติ ได้วางแผนปรับการจัดทำสำมะโนอุตสาหกรรมเป็นประจำทุก 5 ปี โดยบูรณาการดำเนินการไปพร้อมกับสำมะโนธุรกิจทางการค้าและธุรกิจทางการบริการ ภายใต้ชื่อ “สำมะโนธุรกิจและอุตสาหกรรม” ซึ่งสำมะโนอุตสาหกรรมจัดทำมาแล้ว 4 ครั้ง ในปี 2507 ปี 2540 ปี 2550 และ ปี 2555 สำหรับในปี 2560 จะครบรอบ 5 ปี ในการจัดทำสำมะโนอุตสาหกรรมซึ่งนับเป็นครั้งที่ 5 ของประเทศไทย

สำหรับการจัดทำสำมะโนอุตสาหกรรม พ.ศ. 2560 ได้กำหนดแผนการดำเนินงานเป็น 2 ขั้นตอน คือ ขั้นการเก็บรวบรวมข้อมูลพื้นฐานหรือการนับจุดสถานประกอบการทุกประเภท ดำเนินการในปี 2559 และขั้นการเก็บรวบรวมข้อมูลรายละเอียดหรือการแจงนับ สถานประกอบการในอุตสาหกรรมการผลิต ซึ่งดำเนินการในปี 2560

1.2 วัตถุประสงค์

1.2.1 เพื่อเก็บรวบรวมข้อมูลพื้นฐานที่แสดงให้เห็นโครงสร้าง และการกระจายตัวของสถานประกอบการประเภทต่างๆ เช่น สถานประกอบการธุรกิจทางการค้า ธุรกิจทางการบริการ อุตสาหกรรมการผลิต การก่อสร้าง การขนส่งทางบก สถานที่เก็บสินค้า กิจกรรมด้านข้อมูลข่าวสารและการสื่อสาร และโรงพยาบาลเอกชน เป็นต้น

1.2.2 เพื่อเก็บรวบรวมรายละเอียดการดำเนินงานของสถานประกอบการเกี่ยวกับจำนวนและขนาดของสถานประกอบการ ประเภทอุตสาหกรรม จำนวนคนทำงาน ลูกจ้าง ค่าตอบแทนแรงงาน ค่าใช้จ่ายในการผลิต และดำเนินงาน มูลค่าขายผลผลิตและรายรับ ส่วนเปลี่ยนแปลงของวัตถุดิบ และสินค้าคงเหลือมูลค่าสินทรัพย์ถาวรของสถานประกอบการ และข้อมูลอื่นๆ ที่เกี่ยวข้องกับอุตสาหกรรมการผลิต

1.3 ประโยชน์ที่คาดว่าจะได้รับ

ข้อมูลที่ได้จะเป็นประโยชน์สำหรับผู้ที่ใช้ข้อมูลทั้งในภาครัฐและเอกชน ดังนี้

ภาครัฐ :

1.3.1 ใช้ในการวางแผนและกำหนดนโยบายพัฒนาเศรษฐกิจด้านอุตสาหกรรมการผลิต ทั้งในระดับประเทศและระดับท้องถิ่น เพื่อเสริมสร้างศักยภาพของอุตสาหกรรมให้สามารถแข่งขันได้ในเวทีการค้าโลก

1.3.2 ใช้ในการจัดทำดัชนีชี้วัดภาวะเศรษฐกิจและภาวะการดำเนินงาน เช่น ผลิตภัณฑ์มวลรวม ตารางปัจจัยการผลิตและผลผลิตของประเทศ สัดส่วนแรงงานในภาคการผลิต การบริการ เป็นต้น

1.3.3 ใช้ในการจัดทำแผนวิเคราะห์สถานการณ์ในการส่งเสริมวิสาหกิจขนาดกลางและขนาดย่อมของประเทศ

1.3.4 ใช้ประกอบการพิจารณา กำหนดนโยบาย ออกกฎหมายและมาตรการต่างๆ เพื่อส่งเสริมและกำหนดทิศทางการประกอบธุรกิจทางการค้า ธุรกิจทางการบริการ และอุตสาหกรรม การผลิต ให้เป็นไปตามแนวนโยบายที่กำหนดไว้

1.3.5 เป็นข้อมูลพื้นฐานในการวางแผน จัดทำโครงสร้างพื้นฐาน (Infrastructure) เพื่อสนับสนุนอุตสาหกรรม การผลิตของประเทศ

1.3.6 ใช้ในการพัฒนาระบบข้อมูลเพื่อการวางแผนเตือนภัยทางเศรษฐกิจและสังคม

1.3.7 ใช้ประโยชน์ในทางสถิติเพื่อจัดทำกรอบตัวอย่าง สำหรับการเก็บรวบรวมข้อมูลจากสถานประกอบการของหน่วยสถิติต่างๆ

ภาคเอกชน :

1.3.8 ผู้ประกอบการใช้ข้อมูลพื้นฐานและ ข้อมูลการค้าในกิจการ เป็นเครื่องมือสำหรับการวิเคราะห์สถานการณ์ด้านเศรษฐกิจ รวมทั้ง การวางแผนตัดสินใจเกี่ยวกับการลงทุนขยาย กิจการ/สาขา บริหารและควบคุมการค้าใน กิจการในด้านต่างๆ ให้มีประสิทธิภาพยิ่งขึ้น

1.3.9 ใช้ข้อมูลเป็นมาตรฐานเพื่อ เปรียบเทียบผลการดำเนินงานของตนเองกับ กิจการอื่นๆ ในอุตสาหกรรมประเภทเดียวกันหรือ ขนาดต่างๆ

1.3.10 สำหรับนักวิชาการ นักวิจัย และ สถาบันการศึกษา นำไปศึกษาวิเคราะห์ต่อยอด สร้างนวัตกรรม เพื่อสนับสนุน ส่งเสริม และพัฒนา ธุรกิจทางการค้า ธุรกิจทางการบริการและ อุตสาหกรรม การผลิตที่อยู่ในความสนใจและ เรื่องต่างๆ ที่เกี่ยวข้อง

บทที่ 2 ระเบียบวิธีสถิติ

2.1 ประชากรเป้าหมาย

สถานประกอบการที่อยู่ในขอบข่ายสำมะโนครั้งนี้ ได้แก่ สถานประกอบการทั่วประเทศที่ดำเนินกิจกรรมเกี่ยวกับการผลิต การจัดหา การจัดการและการบำบัดน้ำเสีย ของเสีย และสิ่งปฏิกูล และการจัดพิมพ์จำหน่ายหรือเผยแพร่ ตามการจัดประเภทมาตรฐานอุตสาหกรรมประเทศไทย ปี 2552 (Thailand Standard Industrial Classification: TSIC-2009)

คุ้มครองสถานประกอบการอุตสาหกรรมการผลิตทุกแห่งที่ตั้งอยู่ในเขตเทศบาลและนอกเขตเทศบาล ทั่วประเทศ

2.2 เวลาอ้างอิง

ข้อมูลเกี่ยวกับจำนวนและลักษณะต่างๆ ของสถานประกอบการที่เก็บรวบรวมเป็นข้อมูลของสถานประกอบการที่ดำเนินกิจการใน ปี 2559 (การดำเนินกิจการระหว่าง 1 มกราคม ถึง 31 ธันวาคม 2559)

2.3 คำนิยาม

2.3.1 สถานประกอบการอุตสาหกรรมการผลิต หมายถึง สถานประกอบการที่ดำเนินกิจการเกี่ยวกับการผลิต ซึ่งหมายถึงการเปลี่ยนรูปวัสดุให้เป็นผลิตภัณฑ์ชนิดใหม่ด้วยเครื่องจักรหรือเคมีภัณฑ์ โดยไม่คำนึงถึงว่างานนั้นทำด้วยเครื่องจักรหรือด้วยมือ หรือทำในโรงงาน โรงซ่อมหรือเคหะสถาน หรือผลิตภัณฑ์นั้นขนส่งหรือขายปลีกก็ตาม การประกอบชิ้นส่วนของผลิตภัณฑ์นับว่าเป็นการผลิตด้วย

2.3.2 การจำแนกประเภทอุตสาหกรรมการผลิต ในการจัดทำสำมะโนอุตสาหกรรม พ.ศ. 2560 ได้จำแนกประเภทอุตสาหกรรมการผลิตที่ตั้งอยู่ในประเภท C E และ J เฉพาะหมวดย่อย 58

การจัดจำแนกโครงสร้างประเภทอุตสาหกรรมการผลิต เป็นดังนี้

หมวดย่อยอุตสาหกรรม ได้แก่ กลุ่มอุตสาหกรรม ซึ่งแบ่งเป็นกลุ่มย่อยจากหมวดใหญ่ และใช้แทนด้วยเลขรหัส 2 ตัวแรก ตั้งแต่รหัส 10 - 33 37 - 39 และ 58 รวม 28 หมวดย่อย

หมู่ใหญ่อุตสาหกรรม ได้แก่ กลุ่มอุตสาหกรรม ซึ่งแบ่งเป็นกลุ่มย่อยจากหมวดย่อยอุตสาหกรรม และใช้แทนด้วยเลขรหัส 3 ตัวแรก ตั้งแต่รหัส 101 - 332 370 - 390 และ 581 - 582 รวม 78 หมู่ใหญ่

หมู่ย่อยอุตสาหกรรม ได้แก่ กลุ่มอุตสาหกรรม ซึ่งแบ่งเป็นกลุ่มย่อยจากหมู่ใหญ่อุตสาหกรรม และใช้แทนด้วยเลขรหัส 4 ตัวแรก ตั้งแต่รหัส 1011 - 3320 3700 - 3900 และ 5811 - 5820 รวม 164 หมู่ย่อย

กิจกรรมอุตสาหกรรม ได้แก่ กลุ่มอุตสาหกรรมที่ย่อยที่สุด และใช้แทนด้วยเลขรหัส 5 ตัวแรก ตั้งแต่รหัส 10111 - 33200 37000 - 39000 และ 58111 - 58203 รวม 409 กิจกรรม

2.3.3 รูปแบบการจัดตั้งตามกฎหมาย

1) ส่วนบุคคล ห้างหุ้นส่วนสามัญที่ไม่เป็นนิติบุคคล หมายถึง สถานประกอบการที่มีเจ้าของเป็นบุคคลธรรมดา คนเดียวหรือหลายคนรวมกัน และให้หมายรวมถึงห้างหุ้นส่วนสามัญที่ไม่จดทะเบียนเป็นนิติบุคคลด้วย

2) ห้างหุ้นส่วนสามัญนิติบุคคล ห้างหุ้นส่วนจำกัด หมายถึง สถานประกอบการที่จัดตั้งขึ้น โดยมีบุคคลตั้งแต่ 2 คนขึ้นไปรวมทุนกันเพื่อประกอบการผลิตและมีความรับผิดชอบร่วมกัน โดยการจดทะเบียนตามกฎหมาย

3) บริษัทจำกัด บริษัทจำกัด (มหาชน)

- บริษัทจำกัด หมายถึง สถานประกอบการที่จัดตั้งขึ้นโดยผู้ริเริ่มคนหนึ่ง และได้จดทะเบียนถูกต้องตามกฎหมาย โดยมีผู้ริเริ่มดำเนินการอย่างน้อย 3 คนขึ้นไป

- บริษัทจำกัด (มหาชน) หมายถึง สถานประกอบการที่จัดตั้งขึ้นโดยการจดทะเบียนจัดตั้งบริษัท การควบบริษัท หรือการแปรสภาพบริษัท และวัตถุประสงค์ที่จะขายหุ้นต่อประชาชน โดยมีผู้ริเริ่มดำเนินการตั้งแต่ 15 คนขึ้นไป

4) ส่วนราชการ รัฐวิสาหกิจ หมายถึง สถานประกอบการที่รัฐบาลเป็นเจ้าของหรือมีทุนอยู่ด้วยไม่น้อยกว่าร้อยละ 50 ของทุนทั้งหมด ในที่นี้หมายรวมถึงสถานประกอบการที่ดำเนินการโดยรัฐบาลด้วย ได้แก่ เรือรบ โรงฆ่าสัตว์ เป็นต้น

5) สหกรณ์ หมายถึง สถานประกอบการที่จัดตั้งขึ้นในรูปของสหกรณ์ โดยจดทะเบียนถูกต้องตามกฎหมายว่าด้วยสหกรณ์ โดยมีผู้ก่อตั้งไม่น้อยกว่า 10 คน

6) กลุ่มแม่บ้าน หมายถึง กลุ่มที่เกิดจากความต้องการของสมาชิกที่มาวมกลุ่มกันขึ้นมา เพื่อตอบสนองความต้องการของสมาชิกได้อย่างมีประสิทธิภาพ มีแนวคิดสร้างสรรค์กลุ่มเพื่อยกระดับความเป็นอยู่ของสมาชิกให้ดียิ่งขึ้น ทั้งคุณภาพชีวิต สิ่งแวดล้อม เศรษฐกิจและสังคม โดยใช้หลักการทำงานแบบมีส่วนร่วม คือร่วมคิด ร่วมทำ ร่วมตัดสินใจและร่วมพัฒนาสมาชิก

7) สมาคม หมายถึง การก่อตั้งสมาคมเพื่อกระทำการใดๆ อันมีลักษณะต่อเนื่องร่วมกันและมีใช่เป็นการหาผลกำไรหรือรายได้มาแบ่งปันกัน ต้องมีข้อบังคับและจดทะเบียนตามบทบัญญัติแห่งประมวลกฎหมายนี้ โดยมีผู้ริเริ่มก่อตั้ง 3 คน

8) มูลนิธิ หมายถึง ทรัพย์สินที่จัดสรรไว้โดยเฉพาะสำหรับวัตถุประสงค์เพื่อการกุศล สาธารณะ การศาสนา ศิลปะ วิทยาศาสตร์ วรรณคดี การศึกษา หรือเพื่อสาธารณประโยชน์

อย่างอื่น โดยมีได้มุ่งหาประโยชน์มาแบ่งปันกัน และการจัดการทรัพย์สินของมูลนิธิ ต้องมิใช่เป็นการหาผลประโยชน์เพื่อบุคคลใด

9) อื่นๆ หมายถึง สถานประกอบการที่จัดตั้งในรูปแบบอื่นๆ นอกจากที่กล่าวข้างต้น เช่น สโมสร ชมรมต่างๆ เป็นต้น

2.3.4 รูปแบบการจัดตั้งทางเศรษฐกิจ

1) สำนักงานแห่งเดียว หมายถึง สถานประกอบการที่ไม่เป็นสาขาหรือหน่วยย่อยของสถานประกอบการอื่น และไม่มีสาขาหรือหน่วยงานย่อยอื่น

2) สำนักงานใหญ่ หมายถึง สถานประกอบการที่เป็นเจ้าของและควบคุมกิจการของสถานประกอบการอื่นที่เป็นสำนักงานสาขาหรือหน่วยงานย่อย

3) สำนักงานสาขา หมายถึง สถานประกอบการที่เป็นสาขาหรือหน่วยงานย่อยของสถานประกอบการอื่นที่เป็นสำนักงานใหญ่

2.3.5 ทุนจดทะเบียน หรือทุนรับอนุญาต

หมายถึง ทุนดำเนินการซึ่งผู้ริเริ่มก่อนการได้ระบุไว้เมื่อจดทะเบียนจัดตั้งเป็นนิติบุคคล หรือทุนที่ได้รับอนุญาตเมื่อขอจัดตั้งเป็นนิติบุคคล ทุนนี้ไม่ได้แสดงถึงเงินที่ได้รับจากผู้ถือหุ้น แต่เป็นการแสดงถึงความประสงค์ของผู้ริเริ่มก่อนการว่าจะมีทุนดำเนินการเป็นจำนวนเงินเท่าใด

2.3.6 อัตราการใช้กำลังการผลิต

หมายถึง สัดส่วนระหว่างปริมาณผลผลิตจริงกับกำลังการผลิตสูงสุด ที่สามารถผลิตได้ในช่วงเวลาหนึ่ง คำนวณโดยปริมาณการผลิตจริงหารด้วยกำลังการผลิต

2.3.7 คนทำงาน หมายถึง คนที่ทำงานใน

สถานประกอบการทั้งที่ได้รับเงินเดือนและไม่ได้รับเงินเดือน ที่สถานประกอบการมีอยู่ตามปกติ รวมทั้งผู้ที่ปกติทำงานอยู่ในสถานประกอบการ

แห่งนี้ แต่ในวันดังกล่าวไม่ได้มาทำงาน เนื่องจากเจ็บป่วย ลาหยุดพักผ่อน โดยได้รับค่าจ้าง/เงินเดือน
คนทำงาน ประกอบด้วย

1) คนทำงานโดยไม่ได้รับค่าจ้างเงินเดือน หมายถึง เจ้าของกิจการหรือหุ้นส่วนที่ทำงานให้สถานประกอบการ โดยไม่ได้รับค่าจ้างเงินเดือน และผู้ที่อาศัยอยู่ในครัวเรือนของเจ้าของกิจการ หรือหุ้นส่วน หรือบุคคลอื่น ที่ทำงานให้กับสถานประกอบการอย่างน้อยสัปดาห์ละ 20 ชั่วโมง โดยไม่ได้รับค่าจ้าง เงินเดือน เป็นประจำ

2) ลูกจ้างในกรรมวิธีการผลิต หมายถึง ลูกจ้างทั้งหมดที่ทำงานเกี่ยวข้องโดยตรงกับการผลิตในขั้นตอนต่างๆ หรือกิจกรรมที่เกี่ยวข้องกับการผลิต โดยได้รับค่าจ้างเงินเดือน

- ผู้ปฏิบัติงานมีฝีมือ หมายถึงผู้ที่ทำงานด้านการผลิตซึ่งเคยได้รับการฝึกฝนอบรมมาก่อนอย่างน้อย 3 เดือน หรือผู้มีประสบการณ์ในการทำงาน 5 ปีขึ้นไปในงานเฉพาะที่ทำอยู่ เช่น ช่างนาฏงานดูแลเครื่องจักร ผู้ผลิต หรือติดตั้งอุปกรณ์ ผู้เดินเครื่องจักร ผู้ประกอบชิ้นส่วนต่างๆ เป็นต้น

- ผู้ปฏิบัติงานไม่มีฝีมือ หมายถึงผู้ที่ทำงานด้านการผลิตที่ได้รับการฝึกงานก่อนปฏิบัติงานน้อยกว่า 2 สัปดาห์ เช่น พนักงานทำความสะอาดเครื่องจักร

3) ลูกจ้างอื่นๆ หมายถึง ลูกจ้างทั้งหมดนอกเหนือจากลูกจ้างในกรรมวิธีการผลิต รวมถึงผู้ปฏิบัติงานนักบริหาร นักวิชาการ เสมียน พนักงาน เช่น ผู้จัดการ ผู้อำนวยการ และกรรมการบริหารที่ได้รับค่าจ้าง เงินเดือน ผู้ปฏิบัติงานในห้องทดลองและนักวิจัย พนักงานพิมพ์ดีด พนักงานบัญชี และพนักงานขาย เป็นต้น

ไม่รวมคนทำงาน ดังต่อไปนี้

- ผู้บริหารหรือผู้ถือหุ้นที่ได้รับเบี้ยประชุมเป็นครั้งคราว

- คนทำงานของสถานประกอบการอื่นที่ มา ปฏิบัติงานประจำที่สถานประกอบการแห่งนี้

- คนทำงานที่รับงานไปทำที่บ้านแล้วนำมาส่งโดยไม่ได้ลงทุนซื้อวัสดุ อุปกรณ์ (หรือถ้ามีการใช้เครื่องมือส่วนตัวเล็กน้อยได้ เช่น มีด เข็ม ด้าย)

- คนงานที่ทำงานเป็นระยะเวลาสั้น เช่น ลาไปราชการทหาร

- คนที่สถานประกอบการจ้างมาทำงานเฉพาะอย่างเป็นครั้งคราว เช่น กรรมกรที่จ้างมาขนของ พนักงานเดินตลาดหรือตัวแทนขายที่ไม่มีเงินเดือนประจำ

- ลูกจ้างเช่าหรือแรงงานเช่า หมายถึง ลูกจ้างเฉพาะหรืออยู่ในกระบวนการผลิตที่ส่งตัวจากสำนักจัดหางานหรือองค์กรที่ คล้ายคลึงกัน ให้แก่สถานประกอบการในอุตสาหกรรมการผลิต สำนักจัดหางานดังกล่าวไม่มีหน้าที่บังคับบัญชา ลูกจ้างซึ่งอยู่ภายใต้การควบคุม (การสั่งการหรือการบังคับบัญชา) ของลูกจ้างของสำนักจัดหางาน ลูกจ้างเหล่านี้จะมีชื่อในบัญชีเงินเดือนของสำนักจัดหางาน ไม่ใช่ของสถานประกอบการ ข้อมูลเกี่ยวกับแรงงานเช่า จะเป็นประโยชน์สำหรับการวิเคราะห์ผลผลิตภาพแรงงานของหน่วยอุตสาหกรรมที่ทำการผลิต ซึ่งมีการป้อนแรงงานเช่าเป็นวัตถุดิบในการผลิตที่แท้จริง แรงงานต่อไปนี้ไม่จัดอยู่ในหมวดแรงงานเช่า

- เจ้าหน้าที่ชั่วคราวที่ได้รับจากบริการจัดหาเจ้าหน้าที่

- ผู้รับเหมา ผู้รับเหมาช่วงหรือผู้รับเหมาอิสระ

- บริการที่อยู่ใต้การบริหารจัดการ เช่น แม่บ้าน พนักงานรักษาความปลอดภัย บริการปรับปรุงภูมิทัศน์

- บริการวิชาชีพหรือบริการด้านเทคนิคที่ซื้อหามาจากกิจการอื่น เช่น บริการที่ปรึกษาด้านซอฟต์แวร์ การจัดทำโปรแกรม

คอมพิวเตอร์ บริการด้านวิศวกรรมหรือบริการ
ด้านบัญชี

2.3.8 ค่าตอบแทนแรงงาน

1) ค่าจ้าง เงินเดือน หมายถึง เงินที่
นายจ้างหรือสถานประกอบการจ่ายให้ลูกจ้าง
ระหว่างเดือนมกราคม - เดือนธันวาคม 2559
(ก่อนหักภาษีเงินได้บุคคลธรรมดา เงินสมทบ
กองทุนประกันสังคมในส่วนที่ลูกจ้างต้องจ่าย
ค่าประกันชีวิต และรายจ่ายอื่นๆ ของลูกจ้าง)
ตามข้อตกลงการจ้างแรงงาน โดยอาจจ่ายตาม
เงื่อนไขของระยะเวลา หรือจ่ายตามปริมาณงาน

2) ค่าล่วงเวลา โบนัส เงินรางวัล
พิเศษ เงินเพิ่มค่าครองชีพ ค่านายหน้า หมายถึง
เงินนอกเหนือจากค่าจ้าง เงินเดือนที่สถาน
ประกอบการจ่ายให้แก่ลูกจ้างเป็นค่าตอบแทนใน
การทำงาน

3) สวัสดิการและผลประโยชน์ตอบแทน
อื่นๆ หมายถึง ผลประโยชน์ตอบแทนแรงงาน
ที่นายจ้างหรือสถานประกอบการจ่าย หรือบริการ
ให้แก่ลูกจ้าง ได้แก่ ค่าตอบแทนแรงงานที่จ่ายเป็น
สิ่งของหรือผลผลิต และสวัสดิการที่นายจ้างจัดหา
หรือบริการลูกจ้าง เช่น อาหาร เครื่องดื่ม บ้านพัก
คนงาน ค่าเช่าบ้าน ค่าซ่อมแซมที่อยู่อาศัย
ค่ารักษาพยาบาล บริการดูแลสุขภาพ พาหนะรับส่ง
มาทำงาน บันเทิงหรือนันทนาการต่างๆ ที่จัดให้
ลูกจ้าง เป็นต้น ทั้งนี้ไม่รวมเสื้อผ้า เครื่องแบบที่
ใช้เฉพาะในการปฏิบัติงาน (ค่าเสื้อผ้า เครื่องแบบ
ที่ใช้เฉพาะในการปฏิบัติงาน ถือเป็นค่าใช้จ่ายอื่นๆ
ของสถานประกอบการ)

4) เงินที่สถานประกอบการจ่าย
สมทบเข้ากองทุนเพื่อการประกันสังคม ฯลฯ
หมายถึง เงินที่สถานประกอบการจ่ายสมทบเข้า
กองทุนเพื่อการประกันสังคมของทั้งรัฐบาลและ
เอกชน เพื่อมิให้ลูกจ้างได้รับความเดือดร้อนเมื่อ
ต้องขาดรายได้ไปบางส่วนหรือทั้งหมดอัน
เนื่องมาจากการเจ็บป่วยหรือประสบอันตรายทั้งใน
และนอกเวลาทำงาน การคลอดบุตร ทูพพลภาพ

การว่างงาน ชราภาพ และเสียชีวิต เงินดังกล่าว
เช่น เงินสมทบกองทุนประกันสังคม กองทุนเงิน
ทดแทน กองทุนสำรองเลี้ยงชีพ เป็นต้น

2.3.9. ค่าซื้อวัตถุดิบและวัสดุประกอบที่
ใช้ในการผลิต หมายถึง มูลค่าของวัตถุดิบและ
ส่วนประกอบที่สถานประกอบการจัดซื้อ หรือ
ได้รับมาจากสำนักงานใหญ่ ในระหว่างเดือน
มกราคม - เดือนธันวาคม 2559 เพื่อใช้ในการผลิต
โดยสถานประกอบการเอง หรือจ้างสถาน
ประกอบการอื่นหรือผู้อื่นทำการผลิต มูลค่า
ดังกล่าวเป็นมูลค่าที่นำส่งถึงสถานประกอบการ ซึ่ง
รวมค่าภาษีขาเข้า ค่าขนส่ง ค่าประกันภัย ค่าบรรจุ
หีบห่อ เป็นต้น

2.3.10. ค่าเชื้อเพลิง หมายถึง มูลค่าของ
เชื้อเพลิงทุกชนิดที่ซื้อมา เพื่อใช้เป็นเชื้อเพลิง
สำหรับพลังงานและความร้อน ไม่รวม เชื้อเพลิงที่
เป็นส่วนประกอบของผลิตภัณฑ์ หรือที่ใช้ในการ
ผลิตกระแสไฟฟ้า หรือเชื้อเพลิงที่ได้จากผล
พลอยได้ของกิจกรรมการผลิต เช่น ซีลีเยอ
 เป็นต้น

2.3.11. ค่าไฟฟ้าที่ใช้ในการผลิต คือ
มูลค่าไฟฟ้าทั้งหมดที่สถานประกอบการซื้อมา
ระหว่างเดือนมกราคม - เดือนธันวาคม 2559
รวมทั้งค่าไฟฟ้าที่ได้รับจากหน่วยพลังงานของ
สถานประกอบการอื่นแต่อยู่ในเครือเดียวกัน โดย
จะต้องประมาณมูลค่าเหมือนกับการซื้อขายโดย
ปกติ

2.3.12. ค่าใช้จ่ายในการบำรุงรักษาและ
ซ่อมแซมเครื่องจักร เครื่องมือฯ หมายถึง มูลค่า
ของค่าใช้จ่ายทั้งหมดที่ใช้ในการซ่อมแซมและบำรุง
อาคาร และสินทรัพย์ถาวรอื่น เพื่อให้อยู่ในสภาพที่
ดีใช้งานต่อไปได้ ทั้งนี้ให้รวมค่าใช้จ่ายในการ
บำรุงรักษา ซ่อมแซมที่จัดทำโดยสถาน
ประกอบการที่อยู่ในเครือเดียวกันและให้ประมาณ

มูลค่าในการซ่อมแซมเหมือนกับการว่าจ้างสถานประกอบการอื่นหรือผู้อื่น

2.3.13. ค่าซื้อสินค้าที่ซื้อมาจำหน่ายในสภาพเดิม หมายถึง มูลค่าในการซื้อสินค้าเพื่อนำมาจำหน่ายในสภาพเดิม โดยไม่มีการเปลี่ยนแปลงสภาพ

2.3.14. ค่าจ้างเหมาจ่ายให้สถานประกอบการอื่นผลิตสินค้าให้ โดยสถานประกอบการจัดทำวัสดุให้ หมายถึง จำนวนเงินที่จ่ายเป็นค่าจ้างให้กับสถานประกอบการอื่น เพื่อทำการผลิตสินค้า โดยวัตถุดิบและส่วนประกอบในการผลิตเป็นของสถานประกอบการผู้จ้าง

2.3.15. ค่าธรรมเนียมที่จ่ายสำหรับลูกจ้าง (แรงงานเช่า) หมายถึง ค่าตอบแทนแรงงานของลูกจ้างเช่าที่สถานประกอบการผลิตจ่ายให้กับสำนักจัดหางาน

2.3.16. วัตถุดิบและสินค้าคงเหลือ หมายถึง มูลค่าของวัตถุดิบและวัสดุประกอบที่ใช้ในการผลิต และสินค้าคงเหลือ ซึ่งสถานประกอบการเป็นเจ้าของหรือควบคุมดูแลอยู่ ณ วันที่ 1 มกราคม และ วันที่ 31 ธันวาคม 2559 วัตถุดิบและสินค้าคงเหลือเหล่านี้ อาจจะมีเก็บไว้ที่สถานประกอบการ หรือที่หน่วยงานช่วยเสริม หรือที่โกดังสินค้า

มูลค่าคงเหลือต้นปี คือ มูลค่าของสินค้า วัตถุดิบ และวัสดุประกอบฯ ที่เหลือมาจากปีก่อนเมื่อ 1 มกราคม 2559

มูลค่าคงเหลือปลายปี คือ มูลค่าของสินค้า วัตถุดิบและวัสดุประกอบฯ ที่เหลืออยู่เมื่อ 31 ธันวาคม 2559

2.3.17. ส่วนเปลี่ยนแปลงมูลค่าสินค้า วัตถุดิบและวัสดุประกอบฯ คงเหลือ หมายถึง

ผลต่างระหว่างมูลค่าคงเหลือปลายปีและมูลค่าคงเหลือต้นปี (มูลค่าปลายปี – มูลค่าต้นปี)

2.3.18. ค่าใช้จ่ายในการบริหารและดำเนินการของสถานประกอบการ หมายถึง ค่าใช้จ่ายในการดำเนินกิจการต่างๆ ของสถานประกอบการ เช่น ค่าเช่าที่ดิน ค่าเช่าอาคารและที่ดิน ค่าเสื่อมราคาสินทรัพย์ถาวรทุกประเภท ค่าน้ำประปา ค่าไฟฟ้า (ไม่รวมค่าไฟฟ้าที่ใช้ในการผลิต) ค่าไปรษณีย์ ค่าโทรเลข ค่าโทรศัพท์ ค่าทำบัญชี ค่าปรึกษา ค่าดอกเบี้ยจ่าย หนี้สูญ ค่าภาษี ค่าโฆษณา ค่านายหน้า และอื่นๆ เป็นต้น

2.3.19. มูลค่าขายผลผลิต หมายถึง มูลค่าการจำหน่ายผลิตภัณฑ์ที่สถานประกอบการผลิตขึ้นเองและ/หรือที่สถานประกอบการอื่นผลิตให้ โดยสถานประกอบการเป็นผู้จ่ายค่าวัสดุและวัสดุประกอบที่ใช้ในการผลิตในระหว่างเดือนมกราคม – เดือนธันวาคม 2559 ทั้งนี้ให้รวมมูลค่าผลผลิตที่สถานประกอบการผลิตเพื่อใช้เอง หรือให้คนทำงาน เป็นส่วนหนึ่งของค่าตอบแทนแรงงาน ผลผลิตที่จัดส่งให้สำนักงานใหญ่ สำนักงานสาขา หรือสำนักงานขายของโรงงาน และรายรับจากการขายผลพลอยได้และเศษวัสดุ

2.3.20. รายรับจากการขายสินค้าที่ซื้อ มาจำหน่ายในสภาพเดิม หมายถึง จำนวนเงินที่สถานประกอบการได้รับจากการขายสินค้าที่ซื้อมาจำหน่าย โดยไม่มีการเปลี่ยนแปลงสภาพ

2.3.21. รายรับจากการรับจ้างเหมาทำการผลิตสินค้าให้สถานประกอบการอื่น โดยสถานประกอบการเป็นผู้จัดทำวัสดุให้ หมายถึง จำนวนเงินที่ได้รับจากผู้จ้างในการรับจ้างเหมาทำการผลิตสินค้า โดยผู้จ้างจัดทำวัสดุให้ ถ้าเป็นการรับจ้างเหมาผลิตสินค้าให้สถานประกอบการในเครือเดียวกันให้คิดค่าบริการใน

การผลิตตามราคาตลาด หรือคิดจากค่าใช้จ่ายต่างๆ ที่เกิดขึ้นจริงในกระบวนการผลิต **โดยไม่รวมค่าวัสดุที่ผู้จ้างจัดหาให้**

2.3.22. รายรับจากการให้บริการบำรุงรักษา ซ่อมแซมและติดตั้งให้แก่สถานประกอบการอื่น หมายถึง จำนวนเงินที่สถานประกอบการได้รับจากการให้บริการ บำรุงรักษา ซ่อมแซมและติดตั้งเครื่องจักรหรือโรงงานให้กับสถานประกอบการอื่นหรือลูกค้า สำหรับค่าบริการในการให้บริการแก่สถานประกอบการอื่นในเครือเดียวกัน ให้คิดมูลค่าการบริการโดยรวมค่าแรงงาน ค่าดำเนินการ และค่าวัสดุที่ใช้ในการให้บริการ

2.3.23. รายรับอื่นๆ หมายถึง มูลค่ารายรับอื่นๆ ของสถานประกอบการ เช่น รายรับจากการขายกากของเสียหรือวัสดุเหลือใช้ของสถานประกอบการ และค่าขายกระแสไฟฟ้า เป็นต้น

2.3.24. มูลค่าตามบัญชีของสินทรัพย์ถาวร หมายถึง มูลค่าสุทธิของสินทรัพย์ถาวรตามบัญชีเมื่อได้หักค่าเสื่อมราคา ค่าสึกหรอตามระยะเวลาการใช้จนถึงวันสิ้นปี สินทรัพย์ถาวร ได้แก่ ที่ดิน อาคาร เครื่องจักรและเครื่องมือ ยานพาหนะ เครื่องใช้สำนักงาน เป็นต้น มูลค่าสินทรัพย์ถาวรรวมถึงมูลค่าการต่อเติมดัดแปลง และปรับปรุงสินทรัพย์ถาวรในระหว่างเดือนมกราคม – เดือนธันวาคม 2559 เพื่อยืดอายุการใช้งาน หรือเพิ่มประสิทธิภาพการทำงาน

2.3.25. มูลค่าเพิ่ม

คำนวณโดย : มูลค่าเพิ่ม = มูลค่าผลผลิต - ค่าใช้จ่ายขั้นกลาง

มูลค่าผลผลิต หมายถึง รายรับของสถานประกอบการในรอบปี 2559 ซึ่งได้แก่

- 1) มูลค่าขายผลผลิต

- 2) รายรับจากการขายสินค้าที่ซื้อมาจำหน่ายในสภาพเดิม

- 3) รายรับจากการรับจ้างเหมาทำการผลิตสินค้าให้สถานประกอบการอื่น โดยสถานประกอบการจัดหาวัสดุให้

- 4) รายรับจากการให้บริการบำรุงรักษา ซ่อมแซม และติดตั้งให้แก่สถานประกอบการอื่น

- 5) รายรับจากการให้เช่าอาคาร อาคารพร้อมที่ดิน ยานพาหนะ เครื่องจักรและเครื่องมือ ฯลฯ และรายรับอื่นๆ

- 6) ส่วนเปลี่ยนแปลงมูลค่าสินค้าคงเหลือ

ค่าใช้จ่ายขั้นกลาง หมายถึง รายจ่ายที่ใช้ในการดำเนินการในขบวนการผลิตของสถานประกอบการในรอบปี 2559 ซึ่งได้แก่

- 1) ค่าซื้อวัตถุดิบและวัสดุประกอบที่ใช้ในการผลิต

- 2) ค่าใช้จ่ายในการผลิต (ค่าเชื้อเพลิง และค่าไฟฟ้าที่ใช้ในการผลิต ค่าติดตั้งซ่อมแซม และบำรุงรักษาสินค้าที่จำหน่ายให้ลูกค้า ค่าติดตั้งซ่อมแซมและบำรุงรักษาเครื่องจักร เครื่องมือฯ และค่าใช้จ่ายในการผลิตอื่นๆ)

- 3) ค่าซื้อสินค้าที่ซื้อมาจำหน่ายในสภาพเดิม

- 4) ค่าจ้างเหมาจ่ายให้สถานประกอบการอื่นผลิตสินค้าให้ โดยสถานประกอบการจัดหาวัสดุให้

- 5) ค่าธรรมเนียมที่จ่ายสำหรับลูกจ้างเช่า (แรงงานเช่า)

- 6) ค่าใช้จ่ายในการขายของสถานประกอบการ (ค่าโฆษณา ค่าขนส่งสินค้าที่ขาย ค่าขายหน้า ค่าประกันภัยและค่าใช้จ่ายในการขายอื่นๆ)

- 7) ค่าใช้จ่ายในการบริหารและดำเนินงานของสถานประกอบการ (ค่าใช้จ่ายในการบริหารและดำเนินงานฯ หักด้วยค่าเช่าที่ดิน ค่าดอกเบี้ยจ่าย หนี้สูญ และขาดทุนจากการเปลี่ยนแปลงอัตราแลกเปลี่ยนฯ)

8) ส่วนเปลี่ยนแปลงมูลค่าวัตถุดิบ และวัสดุประกอบฯ คงเหลือ

2.4 แผนการสุ่มตัวอย่าง

2.4.1 สถานประกอบการที่มี คนทำงาน 1 - 10 คน

แผนการสุ่มตัวอย่างที่ใช้เป็นแบบ Stratified Systematic Sampling โดยมีประเภทมาตรฐานอุตสาหกรรม (ประเทศไทย) ปี 2552 (Thailand Standard Industrial Classification: TSIC 2009) ในระดับกิจกรรมเป็นสตราตัม มีทั้งสิ้น 409 สตราตัม ขนาดของสถานประกอบการเป็นสตราตัมย่อย (มี 2 ขนาด คือจำนวนคนทำงาน 1 - 5 คน และ 6 - 10 คน) หรือ 2 สตราตัม และสถานประกอบการเป็นหน่วยตัวอย่าง ซึ่งในการเลือกสถานประกอบการตัวอย่างในแต่ละสตราตัมและสตราตัมย่อย อย่างอิสระต่อกันด้วยวิธีการเลือกตัวอย่างแบบมีระบบ

2.4.2 สถานประกอบการที่มี คนทำงานตั้งแต่ 11 คนขึ้นไป

กำหนดให้ทุกสถานประกอบการเป็นหน่วยตัวอย่างและให้ทำการแจกนับสถานประกอบการทุกแห่ง ซึ่งวัดด้วยคนทำงานมี 10 ขนาด (ที่มีคนทำงาน 11 - 15 คน 16 - 20 คน 21 - 25 คน 26 - 30 คน 31 - 50 คน 51 - 100 คน 101 - 200 คน 201 - 500 คน 501 - 1,000 คน และที่มีคนทำงานตั้งแต่ 1,000 คน ขึ้นไป)

2.5 รายการข้อมูลที่เก็บรวบรวม

สำหรับแบบสอบถามที่ใช้ในการสัมภาษณ์ และบันทึกรายละเอียดข้อมูลของสถานประกอบการที่อยู่ในข่ายการสำมะโนนี้ประกอบด้วย

1) ข้อมูลทั่วไปของสถานประกอบการ ได้แก่ ชื่อและที่ตั้งสถานประกอบการ ประเภท

อุตสาหกรรมการผลิตของสถานประกอบการ รูปแบบการจัดตั้งตามกฎหมาย รูปแบบการจัดตั้งทางเศรษฐกิจ ระยะเวลาในการดำเนินกิจการ ทุนจดทะเบียน การมีต่างประเทศร่วมลงทุนหรือถือหุ้น การส่งผลผลิตออกไปจำหน่ายต่างประเทศ การใช้วัตถุดิบหรือวัสดุประกอบการผลิตที่มาจากต่างประเทศ และอัตราการใช้กำลังการผลิต

- 2) คนทำงาน ลูกจ้างและค่าตอบแทนแรงงาน
- 3) ต้นทุนการผลิต และค่าใช้จ่ายในการดำเนินกิจการ
- 4) ผลผลิตและรายรับ
- 5) วัตถุดิบและสินค้าคงเหลือต้นงวดและปลายงวด
- 6) สินทรัพย์ถาวรของสถานประกอบการ
- 7) การทำธุรกรรมเกี่ยวกับสินค้าและบริการกับต่างประเทศ
- 8) การมีการใช้เทคโนโลยีสารสนเทศ และการสื่อสารในสถานประกอบการ เป็นต้น

2.6 การเก็บรวบรวมข้อมูลรายละเอียด

2.6.1 วิธีการเก็บรวบรวมข้อมูล โดยใช้วิธีการส่งเจ้าหน้าที่ ซึ่งเป็นข้าราชการและลูกจ้างของสำนักงานสถิติแห่งชาติออกไปทำการสัมภาษณ์เจ้าของ ผู้ประกอบการหรือผู้แทนที่สถานประกอบการมอบหมายให้เป็นผู้ให้ข้อมูล

2.6.2 คาบเวลาการปฏิบัติงาน การเก็บรวบรวมข้อมูลระหว่างเมษายน - กรกฎาคม 2560

2.6.3 การอบรม การอบรมการปฏิบัติงานโครงการสำมะโนอุตสาหกรรม พ.ศ. 2560 การเก็บรวบรวมข้อมูลรายละเอียด แบ่งเป็น 3 ระดับ ดังนี้

- 1) ระดับสถิติจังหวัด เจ้าหน้าที่โครงการ เป็นผู้อบรมชี้แจงเกี่ยวกับแผนงาน แนวทางการบริหารโครงการและวิธีการปฏิบัติงาน
- 2) ระดับเจ้าหน้าที่ผู้อบรม เจ้าหน้าที่โครงการเป็นผู้อบรมชี้แจงเกี่ยวกับรายละเอียดของ

การปฏิบัติงานในขั้นตอนต่างๆ เช่น วิธีการเก็บรวบรวมข้อมูล การประมวลผลข้อมูล และการนำเสนอผลข้อมูล ให้กับเจ้าหน้าที่ผู้อบรม ซึ่งเป็นข้าราชการในส่วนกลางและส่วนภูมิภาค เพื่อทำหน้าที่อบรมเจ้าหน้าที่วิชาการและเจ้าหน้าที่ผู้ปฏิบัติงานเก็บรวบรวมข้อมูล

3) ระดับเจ้าหน้าที่วิชาการและเจ้าหน้าที่ผู้ปฏิบัติงานเก็บรวบรวมข้อมูล เจ้าหน้าที่ผู้อบรมจะเป็นผู้อบรมชี้แจงเกี่ยวกับรายละเอียดของการปฏิบัติงานในขั้นตอนต่างๆ ให้กับเจ้าหน้าที่วิชาการ และเจ้าหน้าที่ผู้ปฏิบัติงานเก็บรวบรวมข้อมูล ซึ่งเป็นข้าราชการ พนักงานราชการ หรือลูกจ้างชั่วคราว ทั้งส่วนกลางและส่วนภูมิภาค

2.7 การประมวลผลข้อมูล

การประมวลผลข้อมูลทุกขั้นตอน และการจัดทำรายงานผลระดับจังหวัด ดำเนินการที่สำนักงานสถิติจังหวัด โดยสำนักงานสถิติแห่งชาติในส่วนกลางให้การสนับสนุนทางด้านวิชาการ เช่น การจัดทำโปรแกรมสำหรับการบันทึกข้อมูลและการประมวลผลข้อมูล และการจัดทำต้นแบบตารางเสนอผลและรายงานผล เป็นต้น สำหรับข้อมูลพื้นฐานระดับภาคและทั่วราชอาณาจักร จะทำการประมวลผลข้อมูลและจัดทำรายงานที่สำนักงานสถิติแห่งชาติในส่วนกลาง

2.8 การปิดตัวเลข

ผลรวมของแต่ละจำนวนอาจไม่เท่ากับยอดรวม ทั้งนี้เนื่องจากการปัดเศษ

2.9 ความคลาดเคลื่อนของข้อมูล

ข้อมูลที่นำเสนอไว้ในรายงานฉบับนี้อาจจะมีความคลาดเคลื่อนอยู่บ้าง ความคลาดเคลื่อนดังกล่าวเป็นความคลาดเคลื่อนจากการสุ่มตัวอย่าง (Sampling error) และความคลาดเคลื่อนที่ไม่ได้เกิดจากการสุ่มตัวอย่าง (Non-Sampling error) เช่น ผู้ตอบไม่ให้ข้อมูลตามความเป็นจริง ข้อมูลในแบบสอบถามไม่ครบถ้วน

การลงรหัสผิดพลาดหรือการบันทึกข้อมูลผิดพลาด เป็นต้น อย่างไรก็ตามสำนักงานสถิติแห่งชาติได้พยายามควบคุมให้ข้อมูลมีความคลาดเคลื่อนน้อยที่สุด จึงขอให้ผู้ใช้ข้อมูลใช้ข้อมูลด้วยความระมัดระวังตามสมควร

2.10 การนำเสนอผลข้อมูล

การจัดทำรายงานผลสามะโนอุตสาหกรรม พ.ศ. 2560 การเก็บรวบรวมข้อมูลรายละเอียด ดังนี้

- 1) รายงานผลเบื้องต้นระดับภาค และทั่วราชอาณาจักร
- 2) รายงานผลระดับจังหวัด จำนวน 77 ฉบับ
- 3) รายงานผลระดับภาคและทั่วราชอาณาจักร จำนวน 7 ฉบับ ได้แก่ กรุงเทพมหานคร ปริมณฑล ภาคกลาง ภาคเหนือ ภาคตะวันออกเฉียงเหนือ ภาคใต้ และทั่วราชอาณาจักร

บทที่ 3 ผลการสำมะโน

3.1 ข้อมูลทั่วไปของสถานประกอบการอุตสาหกรรม การผลิต

3.1.1 จำนวนสถานประกอบการ

ผลจากสำมะโนอุตสาหกรรม พ.ศ. 2560 ของจังหวัดแพร่มีจำนวนทั้งสิ้น 17,332 แห่ง พบว่า ส่วนใหญ่เป็นสถานประกอบการที่ตั้งอยู่ในอำเภอเมืองแพร่ จำนวน 5,577 แห่ง หรือร้อยละ 32.2 รองลงมาเป็นอำเภอสูงเม่น จำนวน 3,736 แห่ง หรือร้อยละ 22.6

อำเภอลอง จำนวน 1,832 แห่ง หรือร้อยละ 10.6 อำเภอเด่นชัย จำนวน 1,560 แห่ง หรือร้อยละ 9.0 อำเภอสอง จำนวน 1,344 แห่ง หรือร้อยละ 7.7 อำเภอวังชิ้น จำนวน 1,230 แห่ง หรือร้อยละ 7.1 อำเภอร้องกวาง จำนวน 1,078 แห่ง หรือร้อยละ 6.2 และ อำเภอหนองม่วงไข่ จำนวน 975 แห่ง หรือร้อยละ 5.6 (ตาราง 3.1)

ตาราง 3.1 จำนวนและร้อยละของสถานประกอบการอุตสาหกรรมการผลิต จำแนกตามอำเภอ

อำเภอ	จำนวน	ร้อยละ
รวม	17,332	100.0
อำเภอเมืองแพร่	5,577	32.2
อำเภอร้องกวาง	1,078	6.2
อำเภอลอง	1,832	10.6
อำเภอสูงเม่น	3,736	21.6
อำเภอเด่นชัย	1,560	9.0
อำเภอสอง	1,344	7.7
อำเภอวังชิ้น	1,230	7.1
อำเภอหนองม่วงไข่	975	5.6

3.1.2 หมวดย่อยอุตสาหกรรม

ผลจากสำมะโนอุตสาหกรรม พ.ศ. 2560 การเก็บรวบรวมข้อมูลรายละเอียด: การจางนับเมื่อพิจารณาจำนวนสถานประกอบการ ตามหมวดย่อยอุตสาหกรรม พบว่า สถานประกอบการอุตสาหกรรมการผลิตที่ตั้งอยู่ในจังหวัดแพร่ ส่วนใหญ่ (ร้อยละ 22.3) ประกอบอุตสาหกรรม การผลิตเสื้อผ้าเครื่องแต่งกาย รองลงมา ร้อยละ 18.2 ประกอบอุตสาหกรรมการผลิตผลิตภัณฑ์อาหาร

ร้อยละ 17.2 ประกอบอุตสาหกรรม การผลิตไม้ และผลิตภัณฑ์จากไม้และไม้ก๊อก (ยกเว้นเฟอร์นิเจอร์) การผลิตสิ่งของจากฟางและวัสดุถักสานอื่นๆ ร้อยละ 14.9 ประกอบอุตสาหกรรมสิ่งทอ ร้อยละ 12.0 ประกอบอุตสาหกรรมการผลิตเฟอร์นิเจอร์ สำหรับการประกอบการอุตสาหกรรม การผลิตในหมวดย่อยอื่นๆ นอกเหนือจากที่กล่าวข้างต้น แต่ละหมวดย่อยมีสัดส่วนต่ำกว่า ร้อยละ 4.0 (ตาราง 3.2)

ตาราง 3.2 จำนวนและร้อยละของสถานประกอบการอุตสาหกรรมการผลิต จำนวนตามหมวดย่อยอุตสาหกรรมและขนาดของสถานประกอบการ

หมวดย่อยอุตสาหกรรม	รวม	ขนาดของสถานประกอบการ					
		1 – 15 คน	16 – 25 คน	16 – 30 คน	31 – 50 คน	51 – 200 คน	มากกว่า 200 คน
รวม	17,332	17,281	30	5	6	7	3
	100.0	99.7	0.2	-	-	0.1	-
การผลิตผลิตภัณฑ์อาหาร	3,160	3,152	6	-	-	-	2
	100.0	99.7	0.2	-	-	-	0.1
การผลิตเครื่องดื่ม	391	391	-	-	-	-	-
	100.0	100.00	-	-	-	-	-
การผลิตผลิตภัณฑ์ยาสูบ	44	37	6	-	-	-	1
	100.0	84.1	13.6	-	-	-	2.3
การผลิตสิ่งทอ	2,584	2,581	3	-	-	-	-
	100.0	99.9	0.1	-	-	-	-
การผลิตเสื้อผ้าเครื่องแต่งกาย	3,864	3,860	2	1	-	1	-
	100.0	99.9	0.1	-	-	-	-
การผลิตรองเท้าและผลิตภัณฑ์ที่เกี่ยวข้อง	386	383	2	-	-	1	-
	100.0	99.2	0.5	-	-	0.3	-
การผลิตไม้และผลิตภัณฑ์จากไม้และไม้ก๊อก (ยกเว้นเฟอร์นิเจอร์) การผลิตสิ่งของจากฟางและวัสดุจากส่วนอื่นๆ	2,979	2,970	3	2	3	1	-
	100.0	99.7	0.1	0.1	0.1	-	-
การผลิตกระดาษและผลิตภัณฑ์กระดาษ	9	8	-	-	-	-	1
	100.0	88.9	-	-	-	-	11.1
การพิมพ์และการผลิตซ้ำสิ่งบันทึกข้อมูล	31	30	1	-	-	-	-
	100.0	96.8	3.2	-	-	-	-
การผลิตเคมีภัณฑ์และผลิตภัณฑ์เคมี	96	92	1	1	2	-	-
	100.0	95.9	1.04	1.04	2.1	-	-
การผลิตเภสัชภัณฑ์ เคมีภัณฑ์ที่ใช้รักษาโรค และผลิตภัณฑ์จากพืชและสัตว์ที่ใช้รักษาโรค	43	43	-	-	-	-	-
	100.0	100.0	-	-	-	-	-
การผลิตผลิตภัณฑ์ยางและพลาสติก	14	14	-	-	-	-	-
	100.0	100.0	-	-	-	-	-
การผลิตผลิตภัณฑ์อื่นๆ ที่ทำจากเนื้อโลหะ	190	188	-	-	-	2	-
	100.0	98.9	-	-	-	1.1	-
การผลิตโลหะขั้นมูลฐาน	1	1	-	-	-	-	-
	100.0	100.0	-	-	-	-	-
การผลิตผลิตภัณฑ์โลหะประดิษฐ์ (ยกเว้นเครื่องจักรและอุปกรณ์)	675	673	1	1	-	-	-
	100.0	99.6	0.2	0.2	-	-	-
การผลิตอุปกรณ์ไฟฟ้า	14	14	-	-	-	-	-
	100.0	100.0	-	-	-	-	-
การผลิตเครื่องจักรและเครื่องมือ ซึ่งไม่ได้จัดประเภทไว้ในที่อื่น	4	4	-	-	-	-	-
	100.0	100.00	-	-	-	-	-
การผลิตยานยนต์ รถพ่วง และรถกึ่งพ่วง	11	11	-	-	-	-	-
	100.0	100.0	-	-	-	-	-
การผลิตอุปกรณ์ขนส่งอื่นๆ	1	1	-	-	-	-	-
	100.0	100.0	-	-	-	-	-
การผลิตเฟอร์นิเจอร์	2,078	2,073	3	-	1	1	-
	100.0	99.8	0.2	-	-	-	-
การผลิตผลิตภัณฑ์อื่นๆ	631	629	2	-	-	-	-
	100.0	99.7	0.3	-	-	-	-
การซ่อมและการติดตั้งเครื่องจักรและอุปกรณ์	58	58	-	-	-	-	-
	100.0	100.0	-	-	-	-	-
การเก็บรวบรวมของเสียการบำบัด และการกำจัดของเสีย รวมถึงการนำของเสียกลับมาใช้ใหม่กิจกรรม การบำบัดและบริหารจัดการของเสียอื่นๆ	67	67	-	-	-	-	-
	100.0	100.0	-	-	-	-	-
การจัดพิมพ์จำหน่ายหรือเผยแพร่	1	1	-	-	-	-	-
	100.0	100.0	-	-	-	-	-

หมายเหตุ - ไม่มีข้อมูล หรือข้อมูลมีค่าเป็น 0 หรือมีข้อมูลจำนวนน้อย

3.1.3 ขนาดของสถานประกอบการ

ผลการสำมะโนอุตสาหกรรม พ.ศ. 2560 มีจำนวนสถานประกอบการอุตสาหกรรมการผลิตที่ตั้งอยู่ในจังหวัดแพร่ทั้งสิ้น 17,332 แห่ง เป็นสถานประกอบการขนาดเล็กที่มีคนทำงาน 1-15 คน จำนวน 17,281 แห่ง หรือร้อยละ 99.7 สำหรับสถานประกอบการที่มีคนทำงาน 16-25 คน จำนวน 30 แห่ง หรือร้อยละ 0.2 สถานประกอบการที่มีคนทำงาน 26-30 คน จำนวน 5 แห่ง สถานประกอบการที่มีคนทำงาน 31-50 คน จำนวน 6 แห่ง จำนวนสถานประกอบการที่มีคนทำงาน 51-200 คน จำนวน 7 แห่ง หรือร้อยละ 0.1 (ตาราง 3.3)

3.1.4 รูปแบบการจัดตั้งตามกฎหมาย

สถานประกอบการในจังหวัดแพร่ จำนวน 17,332 แห่ง มีรูปแบบการจัดตั้งตามกฎหมายเป็นส่วนบุคคลมากที่สุด จำนวน 16,982 แห่ง หรือร้อยละ 98.0 รองลงมาเป็นสถานประกอบการที่จัดตั้งในรูปแบบอื่นๆ จำนวน 264 แห่ง หรือร้อยละ 1.5 สำหรับเป็นห้างหุ้นส่วนจำกัด ห้างหุ้นส่วนสามัญนิติบุคคล และ บริษัทจำกัด บริษัทจำกัด (มหาชน) มีสัดส่วนประมาณ ร้อยละ 0.4 และ 0.1 ตามลำดับ (ตาราง 3.3)

ตาราง 3.3 จำนวนและร้อยละสถานประกอบการอุตสาหกรรมการผลิต จำแนกตามลักษณะของสถานประกอบการ

ลักษณะของสถานประกอบการ	จำนวน	ร้อยละ
รวม	17,332	100.0
ขนาดของสถานประกอบการ		
1 - 15 คน	17,281	99.7
16 - 25 คน	30	0.2
26 - 30 คน	5	-
31 - 50 คน	6	-
51 - 200 คน	7	0.1
มากกว่า 200 คน	3	-
รูปแบบการจัดตั้งตามกฎหมาย		
ส่วนบุคคล	16,982	98.0
ห้างหุ้นส่วนจำกัด ห้างหุ้นส่วนสามัญนิติบุคคล	65	0.4
บริษัทจำกัด บริษัทจำกัด (มหาชน)	21	0.1
ส่วนราชการ รัฐวิสาหกิจสหกรณ์ กลุ่มแม่บ้าน และอื่นๆ	264	1.5
รูปแบบการจัดตั้งทางเศรษฐกิจ		
สำนักงานแห่งเดียว	17,320	99.9
สำนักงานใหญ่	4	-
สำนักงานสาขา	8	0.1
ระยะเวลาในการดำเนินการ		
น้อยกว่า 5 ปี	4,125	23.8
5 - 9 ปี	4,259	24.6
10 - 19 ปี	6,111	35.3
20 - 29 ปี	1,845	10.6
ตั้งแต่ 30 ปีขึ้นไป	992	5.7

หมายเหตุ :- ไม่มีข้อมูล หรือข้อมูลมีค่าเป็น 0 หรือมีข้อมูลจำนวนน้อย

3.1.5 ระยะเวลาในการดำเนินงาน

สถานประกอบการผลิตในจังหวัดแพร่ ส่วนใหญ่ ร้อยละ 83.7 เป็นสถานประกอบการที่ดำเนินกิจการมาแล้วน้อยกว่า 20 ปี ในจำนวนนี้ ดำเนินกิจการน้อยกว่า 5 ปี ร้อยละ 23.8 ดำเนินกิจการ 5-9 ปี ร้อยละ 24.6 และ 10-19 ปี ร้อยละ 35.3 ส่วนที่ดำเนินกิจการตั้งแต่ 20 ปีขึ้นไปมีเพียง ร้อยละ 16.3 (ตาราง 3.3)

3.2 ข้อมูลสถิติที่สำคัญ จำแนกตามขนาดของสถานประกอบการและหมวดย่อยอุตสาหกรรม

3.2.1 คนทำงานและค่าตอบแทนแรงงาน

1) จำนวนคนทำงาน

จำนวนคนทำงานในสถานประกอบการอุตสาหกรรมการผลิตที่ตั้งอยู่ในจังหวัดแพร่ ทั้งสิ้น 36,146 คน โดยส่วนใหญ่เป็นคนทำงานในสถานประกอบการที่มีคนทำงาน 1-15 คน มีประมาณ 32,935 คน หรือร้อยละ 91.1

หากพิจารณาตามหมวดย่อยอุตสาหกรรม พบว่า เป็นคนทำงานในอุตสาหกรรมการผลิตไม้และผลิตภัณฑ์จากไม้และไม้ก๊อก (ยกเว้นเฟอร์นิเจอร์) การผลิตสิ่งของจากฟางและวัสดุจากสานอื่นๆ จำนวน 7,239 คน หรือร้อยละ 20.0 รองลงมา เป็นผู้ทำงานในอุตสาหกรรมการผลิตผลิตภัณฑ์อาหาร การผลิตเฟอร์นิเจอร์ การผลิตเสื้อผ้าเครื่องแต่งกาย และการผลิตสิ่งทอ ร้อยละ 18.1 , 16.5 , 15.4 และ 8.3 ตามลำดับ สำหรับการประกอบอุตสาหกรรมการผลิตในหมวดย่อยอื่นๆ นอกเหนือจากที่กล่าวมาแล้วข้างต้นแต่ละหมวดย่อยมีสัดส่วนของคนทำงานไม่เกินร้อยละ 5.0 ของคนทำงานทั้งสิ้น (ตาราง 3.4)

2) จำนวนลูกจ้าง

จำนวนลูกจ้างในสถานประกอบการในจังหวัดแพร่ ทั้งสิ้นจำนวน 13,696 คน พบว่า เป็นลูกจ้างของสถานประกอบการที่มีขนาดคนทำงาน 1-15 คน มากที่สุด มีจำนวน 10,555 คน หรือร้อยละ 77.1 รองลงมาทำงานในสถานประกอบการที่มีคนทำงาน 51-200 คน ร้อยละ 5.8 คนทำงาน 16-25 คน ร้อยละ 4.0

คนทำงาน 31-50 คน ร้อยละ 1.5 สำหรับคนทำงาน 26-30คน มีลูกจ้างในสัดส่วนที่น้อยที่สุดประมาณ ร้อยละ 1.0

เมื่อจำแนกลูกจ้างตามหมวดย่อยอุตสาหกรรม พบว่า ส่วนใหญ่ร้อยละ 22.7 ทำงานในอุตสาหกรรมการผลิตไม้และผลิตภัณฑ์จากไม้และไม้ก๊อก (ยกเว้นเฟอร์นิเจอร์) การผลิตสิ่งของจากฟางและวัสดุจากสานอื่นๆ ร้อยละ 21.1 ทำงานในอุตสาหกรรมการผลิตเฟอร์นิเจอร์ ร้อยละ 15.1 ทำงานในอุตสาหกรรมการผลิตผลิตภัณฑ์อาหาร และที่ทำงานอยู่ในอุตสาหกรรมหมวดย่อยอื่นๆ นอกเหนือจากที่กล่าวข้างต้นแต่ละหมวดย่อยมีสัดส่วนของลูกจ้างไม่ถึง ร้อยละ 10.0 (ตาราง 3.4)

3) ค่าตอบแทนแรงงาน

ลูกจ้างที่ปฏิบัติงานอยู่ในสถานประกอบการอุตสาหกรรมการผลิตที่ตั้งอยู่ในจังหวัดแพร่ ได้รับค่าตอบแทนแรงงาน ทั้งสิ้นประมาณ 992.2 ล้านบาท โดยลูกจ้างในสถานประกอบการที่มีคนทำงาน 1-15 คน ได้รับค่าตอบแทนแรงงาน 695.0 ล้านบาท รองลงมาเป็นลูกจ้างในสถานประกอบการที่มีคนทำงาน 51-200 คน ได้รับค่าตอบแทนแรงงาน 59.1 ล้านบาท และลูกจ้างในสถานประกอบการที่มีคนทำงาน 16-25 คน ได้ได้รับค่าตอบแทนแรงงาน 33.6 ล้านบาท

เมื่อพิจารณาค่าตอบแทนแรงงานตามหมวดย่อยอุตสาหกรรม พบว่าลูกจ้างในอุตสาหกรรมการผลิตไม้และผลิตภัณฑ์จากไม้และไม้ก๊อก (ยกเว้นเฟอร์นิเจอร์) การผลิตสิ่งของจากฟางและวัสดุจากสานอื่นๆ ได้รับค่าตอบแทนแรงงานมากที่สุดประมาณ 225.5 ล้านบาท รองลงมาเป็นลูกจ้างในอุตสาหกรรมการผลิตเฟอร์นิเจอร์ ได้รับค่าตอบแทนประมาณ 204.2 ล้านบาท และลูกจ้างในอุตสาหกรรมการผลิตผลิตภัณฑ์อาหาร ได้รับค่าตอบแทนประมาณ 137.4 ล้านบาท (ตาราง 3.4)

4) ค่าตอบแทนแรงงานเฉลี่ย

ลูกจ้างปฏิบัติงานอยู่ในสถานประกอบการอุตสาหกรรมการผลิตที่ตั้งอยู่ในจังหวัดแพร่ได้รับ

ค่าตอบแทนแรงงานทั้งสิ้นประมาณ 992.2 ล้านบาท หรือเฉลี่ยต่อคนต่อปี ประมาณ 72,445.3 บาท โดย ลูกจ้างในสถานประกอบการที่มีคนทำงาน 26-30 คน ได้รับค่าแรงงานเฉลี่ยต่อคนต่อปีมากที่สุด ประมาณ 75,878.8 บาท รองลงมาเป็นลูกจ้างที่ ปฏิบัติงานในสถานประกอบการที่มีคนทำงาน มากกว่า 200 คน ได้รับค่าแรงงานเฉลี่ยต่อคนต่อปี 74,651.8 บาท สำหรับลูกจ้างที่ปฏิบัติงานในสถาน ประกอบการที่มีคนทำงาน 16-25 คน ได้รับ ค่าตอบแทนแรงงานเฉลี่ยต่อคนต่อปีต่ำสุด 61,287.6 บาท

เมื่อพิจารณาตามหมวดย่อยอุตสาหกรรม พบว่าลูกจ้างในอุตสาหกรรมกรรมการผลิต ผลิตภัณฑ์ยาสูบ ได้รับค่าตอบแทนแรงงานเฉลี่ยต่อ คนต่อปีสูงที่สุดประมาณ 108,899.3 บาท รองลงมาได้แก่ลูกจ้างในอุตสาหกรรมกรรมการจัดการ น้ำเสีย ได้รับค่าตอบแทนแรงงานประมาณ 104,823.2 บาท ในขณะที่ลูกจ้างในการผลิตเภสัช ภัณฑ์ เคมีภัณฑ์ที่ใช้รักษาโรคและผลิตภัณฑ์จาก พืชและสัตว์ที่ใช้รักษาโรค ได้รับค่าตอบแทน แรงงานเฉลี่ยต่อคนต่อปีต่ำสุดประมาณ 18,600.5 บาท

ตาราง 3.4 คนทำงาน ลูกจ้าง และค่าตอบแทนแรงงาน จำแนกตามขนาดของสถานประกอบการและหมวดย่อยอุตสาหกรรม

ขนาดของสถานประกอบการ/ หมวดย่อยอุตสาหกรรม	จำนวน สถาน ประกอบการ (แห่ง)	คนทำงาน		ลูกจ้าง		ค่าตอบแทนแรงงาน	
		จำนวน (คน)	ร้อยละ	จำนวน (คน)	ร้อยละ	มูลค่า (พันบาท)	เฉลี่ยต่อ คนต่อปี (บาท)
รวม	17,332	36,146	100.0	13,696	100.0	992,211	72,445.3
ขนาดของสถานประกอบการ							
1 - 15 คน	17,281	32,935	91.1	10,555	77.1	695,005	65,846.0
16 - 25 คน	30	602	1.7	548	4.0	33,586	61,287.5
26 - 30 คน	5	138	0.4	132	1.0	10,016	75,878.4
31 - 50 คน	6	216	0.6	206	1.5	13,638	66,205.0
51 - 200 คน	7	792	2.2	792	5.8	59,124	74,651.8
มากกว่า 200 คน	3	D	D	D	D	D	D
หมวดย่อยอุตสาหกรรม							
การผลิตผลิตภัณฑ์อาหาร	3,160	6,527	18.1	2,068	15.1	137,398	66,440.0
การผลิตเครื่องดื่ม	391	1,447	4.0	703	5.1	48,435	68,897.8
การผลิตผลิตภัณฑ์ยาสูบ	44	1,276	3.5	1,181	8.6	128,610	108,899.3
การผลิตสิ่งทอ	2,584	3,003	8.3	182	1.3	9,140	50,218.7
การผลิตเสื้อผ้าเครื่องแต่งกาย	3,864	5,579	15.4	1,346	9.8	89,412	66,428.0
การผลิตเครื่องหนังและผลิตภัณฑ์ที่เกี่ยวข้อง	386	673	1.9	282	2.1	17,838	63,253.9
การผลิตไม้และผลิตภัณฑ์จากไม้และไม้ก๊อก (ยกเว้นเฟอร์นิเจอร์) การผลิตสิ่งของ จากฟางและ วัสดุจากสถานอื่นๆ	2,979	7,239	20.0	3,102	22.6	225,515	72,699.9
การผลิตกระดาษและผลิตภัณฑ์กระดาษ	9	118	0.3	107	0.8	7,154	66,857.3
การพิมพ์และการผลิตซ้ำสื่อบันทึกข้อมูล	31	111	0.3	61	0.5	6,304	103,343.1
การผลิตเคมีภัณฑ์และผลิตภัณฑ์เคมี	96	343	1.0	184	1.3	9,040	49,131.8
การผลิตเภสัชภัณฑ์ เคมีภัณฑ์ที่ใช้รักษาโรค และผลิตภัณฑ์จากพืชและสัตว์ที่ใช้รักษาโรค	43	82	0.2	20	0.2	372	18,600.5
การผลิตผลิตภัณฑ์ยางและพลาสติก	14	14	0.04	-	-	-	-
การผลิตผลิตภัณฑ์อื่นๆ ที่ทำจากเนื้อโลหะ	181	756	2.09	459	3.4	39,775	86,655.3
การผลิตโลหะขั้นมูลฐาน	1	D	D	D	D	-	D
การผลิตผลิตภัณฑ์โลหะประดิษฐ์ (ยกเว้น เครื่องจักรและอุปกรณ์)	675	1,563	4.32	705	5.2	51,083	72,457.8
การผลิตอุปกรณ์ไฟฟ้า	14	26	0.1	7	0.1	615	87,840.0

ตาราง 3.4 คนทำงาน ลูกจ้าง และค่าตอบแทนแรงงาน จำนวนตามขนาดของสถานประกอบการและหมวดย่อยอุตสาหกรรม (ต่อ)

ขนาดของสถานประกอบการ/ หมวดย่อยอุตสาหกรรม	จำนวน สถาน ประกอบการ (แห่ง)	คนทำงาน		ลูกจ้าง		ค่าตอบแทนแรงงาน	
		จำนวน (คน)	ร้อยละ	จำนวน (คน)	ร้อยละ	มูลค่า (พันบาท)	เฉลี่ยต่อคน ต่อปี (บาท)
การผลิตเครื่องจักรและเครื่องมือ ซึ่งมีได้จัดประเภท ไว้ในที่อื่น	4	9	-	5	-	325	65,016.0
การผลิตยานยนต์ รถพ่วง และรถกึ่งพ่วง	11	21	0.1	4	-	166	41,530.0
การผลิตอุปกรณ์ขนส่งอื่นๆ	1	D	D	D	D	D	D
การผลิตเฟอร์นิเจอร์	2,078	5,947	16.4	2,890	21.1	204,230	70,667.7
การผลิตผลิตภัณฑ์อื่นๆ	631	1,158	3.20	326	2.38	10,919	33,492.9
การซ่อมและการติดตั้งเครื่องจักรและอุปกรณ์	58	12	0.03	39	0.28	3,475	89,091.8
การจัดการน้ำเสีย	62	114	0.32	19	0.14	1,992	104,823.2
การเก็บรวบรวมของเสียการบำบัด และการกำจัด ของเสีย รวมถึงการนำของเสียกลับมาใช้ใหม่	5	11	0.03	4	0.03	242	60,500.0
การจัดพิมพ์จำหน่ายหรือเผยแพร่	1	D	D	D	D	D	D

หมายเหตุ :- ไม่มีข้อมูล หรือข้อมูลมีค่าเป็น 0 หรือมีข้อมูลจำนวนน้อย

3.2.2 มูลค่าผลผลิต ค่าใช้จ่ายขั้นกลาง และมูลค่าเพิ่ม

1) มูลค่าผลผลิต

จากตาราง 3.5 พบว่า สถานประกอบการอุตสาหกรรมการผลิตใน จังหวัดแพร่ มีมูลค่าผลผลิตรวมทั้งสิ้น ประมาณ 10,329.0 ล้านบาท โดยมีสัดส่วนของมูลค่าเพิ่มต่อมูลค่าผลผลิตประมาณร้อยละ 40.2

หากพิจารณาตามขนาดของสถานประกอบการ พบว่า สถานประกอบการที่มีคน 1-15 คน มีมูลค่าผลผลิตมากที่สุด ประมาณ 7,843.6 ล้านบาท หรือร้อยละ 75.9 รองลงมา เป็นสถานประกอบการที่มีคนทำงาน 51-200 คน ประมาณ 957.0 ล้านบาท หรือร้อยละ 9.3 และสถานประกอบการที่มีคนทำงาน 16-25 คน ประมาณ 159.5 ล้านบาท หรือร้อยละ 1.5

เมื่อพิจารณาตามหมวดย่อยอุตสาหกรรมประเภทต่างๆ พบว่า มูลค่าผลผลิตของสถานประกอบการ ส่วนใหญ่ มาจากอุตสาหกรรมการผลิตผลิตภัณฑ์อาหาร ประมาณ ร้อยละ 26.6 รองลงมาเป็นสถานประกอบการที่ประกอบกิจการเกี่ยวกับการผลิตไม้และผลิตภัณฑ์จากไม้ก๊อก (ยกเว้นเฟอร์นิเจอร์) การผลิตสิ่งของจากฟางและวัสดุถักสานอื่นๆ ร้อยละ 25.3 และ

สถานประกอบการที่ประกอบกิจการเกี่ยวกับการผลิตเฟอร์นิเจอร์ ร้อยละ 16.6 สำหรับสถานประกอบการที่ประกอบอุตสาหกรรมการผลิตในหมวดย่อยอื่นๆนอกเหนือจากที่กล่าวมาข้างต้น แต่ละหมวดย่อยมีมูลค่าผลผลิตไม่ถึงร้อยละ 10.0

2) ค่าใช้จ่ายขั้นกลาง

ในด้านค่าใช้จ่ายขั้นกลางของสถานประกอบการอุตสาหกรรมการผลิตในจังหวัดแพร่ มีมูลค่าผลผลิตรวมทั้งสิ้น ประมาณ 6,175.8 ล้านบาท

หากพิจารณาตามขนาดของสถานประกอบการ พบว่า สถานประกอบการที่มีคนทำงาน 1-15 คน มีค่าใช้จ่ายขั้นกลางมากที่สุด ร้อยละ 74.0 รองลงมาสถานประกอบการที่มีจำนวนคนทำงาน 51-200 คน มีค่าใช้จ่ายขั้นกลาง ร้อยละ 9.9 และสถานประกอบการที่มีคนทำงาน 16-25 คน มีค่าใช้จ่ายขั้นกลาง ร้อยละ 1.6

เมื่อพิจารณาตามหมวดย่อยอุตสาหกรรมประเภทต่างๆ พบว่า มูลค่าผลผลิตของสถานประกอบการ ส่วนใหญ่ มาจากสถานประกอบการที่ประกอบกิจการเกี่ยวกับการผลิตผลิตภัณฑ์อาหาร มีมูลค่าใช้จ่ายขั้นกลาง ประมาณ ร้อยละ 28.7 รองลงมาเป็นสถานประกอบการอุตสาหกรรมการผลิตไม้และผลิตภัณฑ์จากไม้ก๊อก

(ยกเว้นเฟอร์นิเจอร์) การผลิตสิ่งของจากฟางและวัสดุถักสานอื่น ๆ ร้อยละ 24.3 อุตสาหกรรมการผลิตเฟอร์นิเจอร์ ร้อยละ 15.3 นอกจากนี้ อุตสาหกรรมการผลิตอื่นๆ ในแต่ละหมวดย่อยมีค่าใช้จ่ายชั้นกลางในสัดส่วนไม่ถึงร้อยละ 10.0

3) มูลค่าเพิ่ม

จากตาราง 3.5 แสดงให้เห็นว่าสถานประกอบการอุตสาหกรรมการผลิตในจังหวัดแพร่ มีมูลค่าเพิ่มประมาณ 4,153.2 ล้านบาท

หากพิจารณาตามขนาดของสถานประกอบการ พบว่า ขนาดของสถานประกอบการที่มีคนทำงาน 1-15 คน มีมูลค่าเพิ่ม สูงที่สุดประมาณ 3,270.9 ล้านบาท หรือ ร้อยละ 78.8 รองลงมา ขนาดของสถานประกอบการที่มีคนทำงาน 51-200 คน มีมูลค่าเพิ่ม 345.2 ล้านบาท หรือร้อยละ 8.3 และขนาดของสถานประกอบการที่มีคนทำงาน 16-25 คน มีมูลค่าเพิ่ม 62.6 ล้านบาท หรือร้อยละ 1.5 สำหรับสถานประกอบการที่มีคนทำงาน 26-30 คน 31-50 คน และมากกว่า 200 คน มีมูลค่าเพิ่มต่ำกว่า 1.0

เมื่อพิจารณาตามหมวดย่อยอุตสาหกรรมพบว่า อุตสาหกรรมที่ประกอบกิจกรรมเกี่ยวกับการผลิตไม้และผลิตภัณฑ์จากไม้และไม้ก๊อก (ยกเว้นเฟอร์นิเจอร์) การผลิตสิ่งของจากฟางและวัสดุถักสานอื่น ๆ มีมูลค่าเพิ่มร้อยละ 26.8 รองลงมาเป็นอุตสาหกรรมที่ประกอบกิจกรรมที่เกี่ยวกับการผลิตผลิตภัณฑ์อาหาร มีมูลค่าเพิ่มร้อยละ 23.5 อุตสาหกรรมที่เกี่ยวกับการผลิตเฟอร์นิเจอร์ มีมูลค่าเพิ่มร้อยละ 18.6 นอกจากนี้ อุตสาหกรรมการผลิตอื่นๆ ในแต่ละหมวดย่อยมีมูลค่าเพิ่มในสัดส่วนไม่ถึง ร้อยละ 10.0 ในขณะที่สัดส่วนของมูลค่าเพิ่มต่อมูลค่าผลผลิตสูงที่สุดนั้นมาจากอุตสาหกรรมการเก็บรวบรวมของเสีย การบำบัดและการกำจัดของเสียรวมถึงการนำของเสียกลับมาใช้ใหม่ ร้อยละ 57.9 รองลงมาเป็นอุตสาหกรรมการจัดการน้ำเสีย ร้อยละ 52.8 อุตสาหกรรมการการผลิตผลิตภัณฑ์ยางและพลาสติก ร้อยละ 51.2 ในขณะที่อุตสาหกรรมการผลิตกระดาษและผลิตภัณฑ์กระดาษ มีสัดส่วนของมูลค่าเพิ่มต่อมูลค่าผลผลิตต่ำสุดคือ ร้อยละ 18.5

ตาราง 3.5 มูลค่าผลผลิต ค่าใช้จ่ายชั้นกลาง และมูลค่าเพิ่มของสถานประกอบการอุตสาหกรรมการผลิต จำแนกตามขนาดของสถานประกอบการ และหมวดย่อยอุตสาหกรรม

ขนาดของสถานประกอบการ/ หมวดย่อยอุตสาหกรรม	มูลค่าผลผลิต		ค่าใช้จ่ายชั้นกลาง		มูลค่าเพิ่ม		มูลค่าเพิ่ม ต่อมูลค่า ผลผลิต (ร้อยละ)
	มูลค่า (พันบาท)	ร้อยละ	มูลค่า (พันบาท)	ร้อยละ	มูลค่า (พันบาท)	ร้อยละ	
รวม	10,329,023.4	100.0	6,175,810.7	100.0	4,153,212.8	100.0	40.2
ขนาดของสถานประกอบการ							
1 - 15 คน	7,843,619.1	75.9	4,572,686.9	74.0	3,270,932.2	78.8	41.7
16 - 25 คน	159,483.4	1.5	96,927.8	1.6	62,555.6	1.5	39.2
26 - 30 คน	9,4145.2	0.9	73,623.1	1.2	20,522.1	0.5	21.8
31 - 50 คน	3,6665.0	0.4	21,708.9	0.4	14,956.1	0.4	40.8
51 - 200 คน	956,985.7	9.3	611,776.5	9.9	345,209.2	8.3	36.1
มากกว่า 200 คน	D	D	D	D	D	D	D
หมวดย่อยอุตสาหกรรม							
การผลิตผลิตภัณฑ์อาหาร	2,749,778.8	26.6	1,774,587.3	28.7	975,191.5	23.5	35.5
การผลิตเครื่องดื่ม	454,910.0	4.4	334,612.2	5.4	120,288.8	2.9	26.4
การผลิตผลิตภัณฑ์ยาสูบ	57,236.9	0.6	36,646.2	0.6	20,590.7	0.5	36.0
การผลิตสิ่งทอ	186,719.6	1.8	98,346.3	1.6	88,373.3	2.1	47.3
การผลิตเสื้อผ้าเครื่องแต่งกาย	692,553.5	6.7	363,107.4	5.9	329,446.2	7.9	47.6
การผลิตเครื่องหนังและผลิตภัณฑ์ที่เกี่ยวข้อง	119,412.6	1.2	66,441.5	1.1	52,971.1	1.3	44.4

ตาราง 3.5 มูลค่าผลผลิต ค่าใช้จ่ายชั้นกลาง และมูลค่าเพิ่มของสถานประกอบการอุตสาหกรรมการผลิต จำแนกตามขนาดของสถานประกอบการ และหมวดย่อยอุตสาหกรรม (ต่อ)

ขนาดของสถานประกอบการ/ หมวดย่อยอุตสาหกรรม	มูลค่าผลผลิต		ค่าใช้จ่ายชั้นกลาง		มูลค่าเพิ่ม		มูลค่าเพิ่ม ต่อมูลค่า ผลผลิต (ร้อยละ)
	มูลค่า	ร้อยละ	มูลค่า	ร้อยละ	มูลค่า	ร้อยละ	
	(พันบาท)		(พันบาท)		(พันบาท)		
การผลิตไม้และผลิตภัณฑ์จากไม้และไม้ก๊อก (ยกเว้นเฟอร์นิเจอร์) การผลิตสิ่งของจากฟาง และวัสดุถักสานอื่นๆ	2,613,088.8	25.3	1,499,872.2	24.3	1,113,216.6	26.8	42.6
การผลิตกระดาษและผลิตภัณฑ์กระดาษ	36,894.0	0.4	30,081.2	0.5	6,812.8	0.2	18.5
การพิมพ์และการผลิตซ้ำสื่อบันทึกข้อมูล	34,930.2	0.3	18,459.3	0.3	16,470.9	0.4	47.2
การผลิตยานยนต์และผลิตภัณฑ์ที่ได้จากการกลั่น ปิโตรเลียม	-	-	-	-	-	-	-
การผลิตเคมีภัณฑ์และผลิตภัณฑ์เคมี	66,051.0	0.6	49,119.3	0.8	16,931.7	0.4	25.6
การผลิตเภสัชภัณฑ์ เคมีภัณฑ์ที่ใช้รักษาโรค และ ผลิตภัณฑ์จากพืชและสัตว์ที่ใช้รักษาโรค	5526.2	0.1	3,001.6	0.1	2,524.6	0.1	45.7
การผลิตผลิตภัณฑ์ยางและพลาสติก	1,421.5	-	694.4	0.01	727.0	-	51.2
การผลิตผลิตภัณฑ์อื่นๆ ที่ทำจากแร่โลหะ	971,383.8	9.4	60,8290.6	9.9	363,093.2	8.7	37.4
การผลิตโลหะขั้นมูลฐาน	-	-	-	-	-	-	-
การผลิตผลิตภัณฑ์โลหะประดิษฐ์ (ยกเว้น เครื่องจักรและอุปกรณ์)	427,877.1	4.1	240,379.0	3.9	18,7498.1	4.5	43.8
การผลิตผลิตภัณฑ์คอมพิวเตอร์ อิเล็กทรอนิกส์ และอุปกรณ์ที่ใช้ในการทางทัศนศาสตร์	-	-	-	-	-	-	-
การผลิตอุปกรณ์ไฟฟ้า	9,677.9	0.1	5,309.3	0.1	4,368.6	0.1	45.1
การผลิตเครื่องจักรและเครื่องมือ ซึ่งมีได้จัด ประเภทไว้ในที่อื่น	5310.2	0.1	2,926.9	0.1	2,383.3	0.1	44.9
การผลิตยานยนต์ รถพ่วง และรถกึ่งพ่วง	2,503.4	-	1,253.0	-	1,250.4	-	49.9
การผลิตอุปกรณ์ขนส่งอื่นๆ	-	-	-	-	-	-	-
การผลิตเฟอร์นิเจอร์	1,718,024.6	16.6	946,759.2	15.3	771,265.4	18.6	45.0
การผลิตผลิตภัณฑ์อื่นๆ	123,915.8	1.2	67,993.8	1.1	55,922.0	1.4	45.1
การซ่อมและการติดตั้งเครื่องจักรและอุปกรณ์	24,785.8	0.2	13,924.4	0.2	10,861.4	0.3	43.8
การจัดการน้ำเสีย	20,189.0	0.2	9,520.5	0.2	10,668.5	0.3	52.8
การเก็บรวบรวมของเสีย การบำบัดและการกำจัดของ เสียรวมถึงการนำของเสียกลับมาใช้ใหม่	1,079.8	-	454.2	-	625.6	-	57.9
กิจกรรมการบำบัดและบริหารจัดการของเสียอื่นๆ	-	-	-	-	-	-	-
การจัดพิมพ์จำหน่ายหรือเผยแพร่	-	-	-	-	-	-	-

หมายเหตุ :- ไม่มีข้อมูล หรือข้อมูลมีค่าเป็น 0 หรือมีข้อมูลจำนวน

3.2.3 มูลค่าผลผลิตและมูลค่าเพิ่มเฉลี่ย ต่อสถานประกอบการ

จากตาราง 3.6 พบว่า สถานประกอบการ
อุตสาหกรรมการผลิตในจังหวัดแพร่ มีมูลค่า
ผลผลิตเฉลี่ยต่อสถานประกอบการ ประมาณ 0.6
ล้านบาทและมูลค่าเพิ่มเฉลี่ยต่อสถานประกอบการ
ประมาณ 0.2 ล้านบาท

หากพิจารณาตามขนาดของสถาน
ประกอบการ พบว่า มูลค่าผลผลิตและมูลค่าเพิ่ม
เฉลี่ยต่อสถานประกอบการจะแปรผันตามขนาด

ของกิจการ กล่าวคือสถานประกอบการที่มีจำนวน
คนทำงานตั้งแต่ 1-15 คน มีมูลค่าผลผลิตและ
มูลค่าเพิ่มเฉลี่ยต่อสถานประกอบการน้อยที่สุด
ประมาณ 0.5 ล้านบาท และ 0.2 ล้านบาท
ในขณะที่สถานประกอบการที่มีคนทำงาน 51-200
คน มีมูลค่าผลผลิตและมูลค่าเพิ่มเฉลี่ยต่อสถาน
ประกอบการมากที่สุด คือ 136.7 และ 49.3
ล้านบาท ตามลำดับ

เมื่อพิจารณาในแต่ละหมวดย่อยของ
อุตสาหกรรมการผลิต พบว่า อุตสาหกรรมการผลิต

ผลิตภัณฑ์อื่นๆที่ทำจากโลหะ มีมูลค่าผลผลิตและมูลค่าเพิ่มเฉลี่ยต่อสถานประกอบการมากที่สุด ประมาณ 5.1 และ 1.9 ล้านบาทตามลำดับ สำหรับอุตสาหกรรมการผลิตสิ่งทอ มีมูลค่าผลผลิตและมูลค่าเพิ่มเฉลี่ยต่อสถานประกอบการน้อยที่สุด คือ ประมาณ 72,800 และ 34,500 บาท (ตาราง 3.6)

3.2.4 มูลค่าผลผลิตและมูลค่าเพิ่มเฉลี่ยต่อคนทำงาน

ในด้านมูลค่าผลผลิตและมูลค่าเพิ่มเฉลี่ยต่อคนทำงาน พบว่าสถานประกอบการอุตสาหกรรมการผลิต มีมูลค่าผลผลิตเฉลี่ยต่อคนทำงานประมาณ 258,800 และ 114,900 บาทตามลำดับ

เมื่อพิจารณาตามขนาดของสถานประกอบการ พบว่า ขนาดของสถานประกอบการที่มีจำนวนคนทำงาน 51-200 คน มีมูลค่าผลผลิตและมูลค่าเพิ่มเฉลี่ยต่อคนทำงาน สูงที่สุด คือ ประมาณ 1.2 และ 0.4 ล้านบาท ตามลำดับ

รองลงมา เป็นสถานประกอบการที่มีคนทำงาน 26-30 มีมูลค่าผลผลิตและมูลค่าเพิ่มเฉลี่ยต่อคนทำงานประมาณ 0.7 และ 0.1 ล้านบาท ในขณะที่สถานประกอบการที่มีคนทำงาน 31-50 คน มีมูลค่าผลผลิตและมูลค่าเพิ่มเฉลี่ยต่อคนทำงานน้อยที่สุดประมาณ 169,800 และ 69,200 บาท ตามลำดับ

เมื่อพิจารณาตามหมวดย่อยอุตสาหกรรม พบว่า อุตสาหกรรมการผลิตผลิตภัณฑ์อื่นๆ ที่ทำจากแร่โลหะ มีมูลค่าผลผลิตและมูลค่าเพิ่มเฉลี่ยต่อคนทำงาน สูงที่สุดประมาณ 1.3 และ 0.5 ล้านบาท ตามลำดับ รองลงมาเป็นอุตสาหกรรมผลิตเครื่องจักรและเครื่องมือซึ่งมีได้จัดประเภทไว้ในที่อื่น ประมาณ 0.6 และ 0.3 ล้านบาท สำหรับสถานประกอบการอุตสาหกรรมการผลิตผลิตภัณฑ์ยาสูบมีมูลค่าผลผลิตและมูลค่าเพิ่มเฉลี่ยต่อคนทำงาน น้อยที่สุด ประมาณ 44,900 และ 16,100 บาท ตามลำดับ (ตาราง 3.6)

ตาราง 3.6 มูลค่าผลิต มูลค่าเพิ่มเฉลี่ยต่อสถานประกอบการและต่อคนทำงาน จำแนกตามขนาดของสถานประกอบการและหมวดย่อยอุตสาหกรรม

หน่วย : พันบาท

ขนาดของสถานประกอบการ/ หมวดย่อยอุตสาหกรรม	มูลค่าผลิตเฉลี่ยต่อ		มูลค่าเพิ่มเฉลี่ยต่อ	
	สถานประกอบการ	คนทำงาน	สถานประกอบการ	คนทำงาน
รวม	596.0	285.8	239	114.9
ขนาดของสถานประกอบการ				
1 - 15 คน	453.9	238.2	189.3	99.3
16 - 25 คน	5,316.1	264.9	2085.2	103.9
26 - 30 คน	11,829.0	682.2	4104.4	148.7
31 - 50 คน	6110.8	169.8	2492.7	69.2
51 - 200 คน	136,712.2	1,208.3	49315.6	435.9
มากกว่า 200 คน	-	-	-	-
หมวดย่อยอุตสาหกรรม				
การผลิตผลิตภัณฑ์อาหาร	870.2	421.3	308.6	149.4
การผลิตเครื่องดื่ม	1163.4	314.4	307.6	83.1
การผลิตผลิตภัณฑ์ยาสูบ	1300.8	44.9	468.0	16.1
การผลิตสิ่งทอ	72.8	62.2	34.5	29.4
การผลิตเสื้อผ้าเครื่องแต่งกาย	179.2	124.1	85.3	59.1
การผลิตไม้และผลิตภัณฑ์จากไม้และไม้ก๊อก (ยกเว้นเฟอร์นิเจอร์) การผลิตสิ่งของจากฟาง และวัสดุจากสานอื่นๆ	877.2	361.	373.7	153.8
การผลิตกระดาษและผลิตภัณฑ์กระดาษ	4009.3	312.7	757.0	57.7
การพิมพ์และการผลิตซ้ำสื่อบันทึกข้อมูล	1126.8	314.7	531.3	148.4
การผลิตถ่านโค้กและผลิตภัณฑ์ที่ได้จากการถลุง ปิโตรเลียม	-	-	-	-
การผลิตเคมีภัณฑ์และผลิตภัณฑ์เคมี	688.0	192.6	176.4	49.4
การผลิตเภสัชภัณฑ์ เคมีภัณฑ์ที่ใช้รักษาโรค และ ผลิตภัณฑ์จากพืชและสัตว์ที่ใช้รักษาโรค	128.5	67.4	58.7	30.8
การผลิตผลิตภัณฑ์ยางและพลาสติก	101.5	101.5	51.9	51.9
การผลิตผลิตภัณฑ์อื่นๆ ที่ทำจากแร่โลหะ	5112.5	1284.9	2006.0	480.3
การผลิตโลหะขั้นมูลฐาน	-	-	-	-
การผลิตผลิตภัณฑ์โลหะประดิษฐ์ (ยกเว้น เครื่องจักรและอุปกรณ์)	633.9	273.8	277.8	120.0
การผลิตผลิตภัณฑ์คอมพิวเตอร์ อิเล็กทรอนิกส์ และอุปกรณ์ที่ใช้ในการทางทัศนศาสตร์	-	-	-	-
การผลิตอุปกรณ์ไฟฟ้า	691.3	372.2	312.0	168.
การผลิตเครื่องจักรและเครื่องมือ ซึ่งมีได้จัด ประเภทไว้ในที่อื่น	1327.6	590.0	595.8	264.8
การผลิตยานยนต์ รถพ่วง และรถเก๋งพ่วง	227.6	119.2	113.7	59.5
การผลิตอุปกรณ์ขนส่งอื่นๆ	-	-	-	-
การผลิตเฟอร์นิเจอร์	827.6	288.9	371.5	129.7
การผลิตผลิตภัณฑ์อื่นๆ	196.4	107.0	88.6	48.3
การซ่อมและการติดตั้งเครื่องจักรและอุปกรณ์	427.3	204.8	187.3	89.8
การจัดการน้ำเสีย	325.6	177.1	172.1	936.6
การเก็บรวบรวมของเสีย การบำบัดและการกำจัดของเสียรวมถึงการนำของ เสียกลับมาใช้ใหม่	216.0	98.2	125.1	56.9
กิจกรรมการบำบัดและบริหารจัดการของเสียอื่นๆ	-	-	-	-
การจัดพิมพ์จำหน่ายหรือเผยแพร่	-	-	-	-

ภาคผนวกตารางสถิติ
APPENDIX STATISTICAL TABLES

ภาคผนวก ก ตารางสถิติ
APPENDIX A STATISTICAL TABLES

ตอนที่ 1 ข้อมูลทั่วไปของสถานประกอบการ

PART 1 GENERAL INFORMATION OF ESTABLISHMENTS

ตอนที่ 1 ข้อมูลทั่วไปของสถานประกอบการจำแนกตาม
ขนาดของสถานประกอบการ

PART 1 GENERAL INFORMATION OF ESTABLISHMENTS
BY SIZE OF ESTABLISHMENTS

สารบัญตารางสถิติ
LIST OF STATISTICAL TABLES

		หน้า
ตอนที่ 1	ข้อมูลทั่วไปของสถานประกอบการจำแนกตามขนาดของสถานประกอบการ	
Part 1	General Information of Establishments by Size of Establishment	
ตาราง 1	จำนวนและร้อยละของสถานประกอบการอุตสาหกรรมการผลิตจำแนกตามรูปแบบการจัดตั้งตามกฎหมาย และขนาดของสถานประกอบการ	31
Table 1	Number and Percentage of Manufacturing Establishments by Form of Legal Organization and Size of Establishment	31
ตาราง 2	จำนวนและร้อยละของสถานประกอบการอุตสาหกรรมการผลิตจำแนกตามรูปแบบการจัดตั้งทางเศรษฐกิจ และขนาดของสถานประกอบการ	32
Table 2	Number and Percentage of Manufacturing Establishments by Form of Economic Organization and Size of Establishment	32
ตาราง 3	จำนวนและร้อยละของสถานประกอบการอุตสาหกรรมการผลิต จำแนกตามระยะเวลาในการดำเนินงาน และขนาดของสถานประกอบการ	33
Table 3	Number and Percentage of Manufacturing Establishments by Period of Operation and Size of Establishment	33
ตาราง 4	จำนวนและร้อยละของสถานประกอบการอุตสาหกรรมการผลิต จำแนกตามระยะเวลาการผลิตในปี 2559 และขนาดของสถานประกอบการ	34
Table 4	Number and Percentage of Manufacturing Establishments by Period of Operation In 2016 and Size of Establishment	34
ตาราง 5	จำนวนและร้อยละของสถานประกอบการอุตสาหกรรมการผลิต จำแนกตามมูลค่าเงินลงทุนจดทะเบียน และขนาดของสถานประกอบการ	35
Table 5	Number and Percentage of Manufacturing Establishments by Value of Registered Capital and Size of Establishment	35
ตาราง 6	จำนวนและร้อยละของสถานประกอบการอุตสาหกรรมการผลิต จำแนกตามสัดส่วนของการร่วมลงทุนหรือถือหุ้นของต่างประเทศ และขนาดของสถานประกอบการ	36
Table 6	Number and Percentage of Manufacturing Establishments by Proportion of Foreign Investment or Share Holding and Size of Establishment	36
ตาราง 7	จำนวนและร้อยละของสถานประกอบการอุตสาหกรรมการผลิตจำแนกตามการส่งเสริมการลงทุนจากสำนักงานคณะกรรมการส่งเสริมการลงทุนและขนาดของสถานประกอบการ	37
Table 7	Number and Percentage of Manufacturing Establishments by Investment Promotion From Board of Investment (BOI) and Size of Establishment	37

ตาราง 8	จำนวนและร้อยละของสถานประกอบการอุตสาหกรรมการผลิตจำแนกตามร้อยละของการส่งออกผลผลิตออกไปจำหน่ายต่างประเทศและขนาดของสถานประกอบการ	38
Table 8	Number and Percentage of Manufacturing Establishments by Percentage of Export and Size of Establishment	38
ตาราง 9	จำนวนและร้อยละของสถานประกอบการอุตสาหกรรมการผลิตจำแนกตามการใช้วัตถุดิบฯและขนาดของสถานประกอบการ	39
Table 9	Number and Percentage of Manufacturing Establishments by Use of Imported Materials and Components and Size of Establishment	39
ตาราง 10	จำนวนและร้อยละของสถานประกอบการอุตสาหกรรมการผลิตจำแนกตามอัตราการใช้กำลังการผลิตต่อปี 2559 และขนาดของสถานประกอบการ	40
Table 10	Number and Percentage of Manufacturing Establishments by Percentage of Capacity Utilization In 2016 and Size of Establishment	40
ตาราง 11	จำนวนและร้อยละของสถานประกอบการอุตสาหกรรมผลิตที่ประสบปัญหา/อุปสรรคการดำเนินงานกิจการจำแนกตามปัญหาในการดำเนินงาน และขนาดของสถานประกอบการ	41
Table 11	Number and Percentage of Manufacturing Establishments, Problems with the Operation by Problems and Size of Establishment	41
ตาราง 12	จำนวนและร้อยละของสถานประกอบการอุตสาหกรรมผลิตจำแนกตามประเภทความช่วยเหลือที่ต้องการให้ภาครัฐช่วยเหลือและขนาดของสถานประกอบการ	43
Table 12	Number and Percentage of Manufacturing Establishments Problems with the Need Aid from The Governmental Operation by Problems and Size of Establishment	43
ตาราง 13	จำนวนและร้อยละของสถานประกอบการอุตสาหกรรมผลิตเข้าร่วมโครงการอุตสาหกรรมสีเขียว (Green Industry) จำแนกตามระดับอุตสาหกรรมสีเขียว และขนาดของสถานประกอบการ	45
Table 13	Number and Percentage of Manufacturing Establishments, Participating Green Industry by Levels Green Industry and Size of Establishment	45

ตาราง 1 จำนวนและร้อยละของสถานประกอบการอุตสาหกรรมผลิต จำนวนตามรูปแบบการจัดตั้งตามกฎหมาย ขนาดของสถานประกอบการ
 Table 1 Number and Percentage of Manufacturing Establishments by Form of Legal Organization and size of Establishment

ขนาดของสถานประกอบการ (จำนวนจ้างงาน)	จำนวนสถาน- ประกอบการ		เจ้าของคนเดียว		หุ้นส่วนสามัญ		บริษัทจำกัด		สหกรณ์		ชุมชน		การตั้งขึ้น รูปแบบอื่น ๆ		Size of establishment		
	จำนวน	ร้อยละ	จำนวน	ร้อยละ	จำนวน	ร้อยละ	จำนวน	ร้อยละ	จำนวน	ร้อยละ	จำนวน	ร้อยละ	จำนวน	ร้อยละ			
	Number	%	Number	%	Number	%	Number	%	Number	%	Number	%	Number	%			
รวม	17,332	100.0	16,982	97.9	65	0.4	21	0.1	6	0.1	1	0.1	200	1.1	57	0.3	Total
1-15 คน	17,281	100.0	16,961	98.1	59	0.3	9	0.1	5	0.0	-	-	193	1.1	54	0.3	1-15 persons
16-25 คน	30	100.0	18	60.0	2	6.7	2	6.7	-	-	-	-	5	16.7	3	10.0	16-25 persons
26-30 คน	5	100.0	2	40.0	1	20.0	2	40.0	-	-	-	-	-	-	-	-	26-30 persons
31-50 คน	6	100.0	1	16.7	2	33.3	1	16.7	-	-	-	-	2	33.3	-	-	31-50 persons
51-200 คน	7	100.0	-	-	1	14.3	5	71.4	-	-	1	14.3	-	-	-	-	51-200 persons
มากกว่า 200 คน	3	100.0	-	-	-	-	2	66.7	1	33.3	-	-	-	-	-	-	More than 200 persons

ที่มา : จำนวนอุตสาหกรรม พ.ศ. 2560 จังหวัดแม่ฮ่องสอน สำนักงานสถิติแห่งชาติ กระทรวงดิจิทัลและเศรษฐกิจและสังคม

Source : The 2017 Industrial Census ,Phrae Province, National Statistical Office, Ministry of Digital Economy and Society.

ตาราง 2 จำนวนและร้อยละของสถานประกอบการอุตสาหกรรมผลิต จำแนกตามรูปแบบการจัดตั้งทางเศรษฐกิจ และขนาดของสถานประกอบการ
 Table 2 Number and Percentage of Manufacturing Establishments by Form of Economic Organization and Size of Establishment

ขนาดของสถานประกอบการ (จำนวนคนทำงาน)	จำนวนสถานประกอบการ		สำนักงานเดี่ยว		สำนักงานใหญ่		สำนักงานสาขา		Size of establishment
	Number of establishments		Single unit		Head office		Branch		
	จำนวน Number	ร้อยละ %	จำนวน Number	ร้อยละ %	จำนวน Number	ร้อยละ %	จำนวน Number	ร้อยละ %	
รวม	17,332	100.0	17,320	99.8	4	0.1	8	0.1	Total
1-15 คน	17,281	100.0	17,276	100.0	1	0.0	4	0.0	1-15 persons
16-25 คน	30	100.0	29	96.7	-	-	1	3.3	16-25 persons
26-30 คน	5	100.0	3	60.0	-	-	2	40.0	26-30 persons
31-50 คน	6	100.0	6	100.0	-	-	-	-	31-50 persons
51-200 คน	7	100.0	4	57.1	2	28.6	1	14.3	51-200 persons
มากกว่า 200 คน	3	100.0	2	66.7	1	33.3	-	-	More than 200 persons

ที่มา : สำมะโนอุตสาหกรรม พ.ศ. 2560 จังหวัดแพร่ สำนักงานสถิติแห่งชาติ กระทรวงดิจิทัลเพื่อเศรษฐกิจและสังคม

Source : The 2017 Industrial Census, Phrae Province, National Statistical Office, Ministry of Digital Economy and Society.

ตาราง 3 จำนวนและร้อยละของสถานประกอบการอุตสาหกรรมการผลิต จำนวนตามระยะเวลาในการดำเนินงาน และขนาดของสถานประกอบการ

Table 3 Number and Percentage of Manufacturing Establishments by Period of Operation and Size of Establishment

ขนาดของสถานประกอบการ (จำนวนคนทำงาน)	ระยะเวลาในการดำเนินงาน (ปี) Period of operation (Year)												Size of establishment
	จำนวนสถานประกอบการ Number of establishments		< 5		5 - 9		10 - 19		20 - 29		≥ 30		
	จำนวน Number	ร้อยละ %	จำนวน Number	ร้อยละ %	จำนวน Number	ร้อยละ %	จำนวน Number	ร้อยละ %	จำนวน Number	ร้อยละ %	จำนวน Number	ร้อยละ %	
รวม	17,332	100.0	4,125	23.8	4,259	24.6	6,111	35.3	1,845	10.6	992	5.7	Total
1-15 คน	17,281	100.0	4,120	23.8	4,247	24.6	6,094	35.3	1,834	10.6	986	5.7	1-15 persons
16-25 คน	30	100.0	3	10.0	10	33.3	11	36.7	3	10.0	3	10.0	16-25 persons
26-30 คน	5	100.0	1	20.0	1	20.0	2	40.0	1	20.0	-	-	26-30 persons
31-50 คน	6	100.0	-	-	1	16.7	2	33.3	2	33.3	1	16.7	31-50 persons
51-200 คน	7	100.0	1	14.3	-	-	2	28.6	3	42.9	1	14.3	51-200 persons
มากกว่า 200 คน	3	100.0	-	-	-	-	-	-	2	66.7	1	33.3	More than 200 persons

ที่มา : สำนักงานอุตสาหกรรม พ.ศ. 2560 จังหวัดแพร่ สำนักงานสถิติแห่งชาติ กระทรวงดิจิทัลเพื่อเศรษฐกิจและสังคม

Source : The 2017 Industrial Census ,Phrae Province, National Statistical Office, Ministry of Digital Economy and Society.

ตาราง 4 จำนวนและร้อยละของสถานประกอบการอุตสาหกรรมผลิต จำนวนตามระยะเวลาการผลิตในปี 2559 และขนาดของสถานประกอบการ
 Table 4 Number and Percentage of Manufacturing Establishments by Period of Operation In 2016 and Size of Establishment

ขนาดของสถานประกอบการ (จำนวนคนทำงาน)	ระยะเวลาการถือกิจการ Period of operation in 2016												Total			
	จำนวนสถานประกอบการ			เดือน Months			ชั่วโมง Hours per day			Size of establishment						
	จำนวน Number	ร้อยละ %	establishments	จำนวน Number	ร้อยละ %	จำนวน Number	ร้อยละ %	จำนวน Number	ร้อยละ %	จำนวน Number	ร้อยละ %	จำนวน Number		ร้อยละ %		
รวม	17,332	100.0	248	1.4	1,159	6.7	1,156	6.7	14,769	85.2	7,546	43.5	9,721	56.1	65	0.4
1-15 คน	17,281	100.0	245	1.4	1,152	6.7	1,155	6.7	14,729	85.2	7,537	43.6	9,679	56.0	65	0.4
16-25 คน	30	100.0	3	10.0	5	16.7	1	3.3	21	70.0	7	23.3	23	76.7	-	-
26-30 คน	5	100.0	-	-	1	20.0	-	-	4	80.0	-	-	5	100.0	-	-
31-50 คน	6	100.0	-	-	1	16.7	-	-	5	83.3	2	33.3	4	66.7	-	-
51-200 คน	7	100.0	-	-	-	-	-	-	7	100.0	-	-	7	100.0	-	-
มากกว่า 200 คน	3	100.0	-	-	-	-	-	-	3	100.0	-	-	3	100.0	-	-

ที่มา : สำนักอุตสาหกรรม พ.ศ. 2560 จังหวัดแพร่ สำนักงานสถิติแห่งชาติ กระทรวงดิจิทัลเพื่อเศรษฐกิจและสังคม

Source : The 2017 Industrial Census ,Phrae Province, National Statistical Office, Ministry of Digital Economy and Society.

ตาราง 5 จำนวนและร้อยละของสถานประกอบการอุตสาหกรรมผลิต จำแนกตามมูลค่าเงินลงทุนจดทะเบียน และขนาดของสถานประกอบการ
 Table 5 Number and Percentage of Manufacturing Establishments by Value of Registered Capital and Size of Establishment

ขนาดของสถานประกอบการ (จำนวนคนทำงาน)	จำนวนสถานประกอบการ		ไม่มีทุนจดทะเบียน		มูลค่าทุนจดทะเบียน (ล้านบาท) Registered capital (Million baht)										Size of establishment						
	Number of establishments		No value of registered capital		< 1		1 - 9		10 - 49		50 - 99		100 - 199			500 - 999					
	จำนวน Number	ร้อยละ %	จำนวน Number	ร้อยละ %	จำนวน Number	ร้อยละ %	จำนวน Number	ร้อยละ %	จำนวน Number	ร้อยละ %	จำนวน Number	ร้อยละ %	จำนวน Number	ร้อยละ %		จำนวน Number	ร้อยละ %				
รวม	17,332	100.0	17,254	99.5	26	0.5	78	0.5	33.3	44	56.4	4	5.1	2	2.6	1	1.3	1	1.3	Total	
1-15 คน	17,281	100.0	17,217	99.6	25	0.4	64	0.4	39.1	38	59.4	1	1.6	-	-	-	-	-	-	1-10 persons	
16-25 คน	30	100.0	27	90.0	1	3.3	1	33.3	-	-	1	33.3	-	-	1	33.3	-	-	-	16-25 persons	
26-30 คน	5	100.0	4	80.0	-	-	-	-	-	1	100.0	-	-	-	-	-	-	-	-	26-30 persons	
31-50 คน	6	100.0	3	50.0	-	-	-	-	-	1	33.3	2	66.7	-	-	-	-	-	-	31-50 persons	
51-200 คน	7	100.0	2	28.6	-	-	5	71.4	-	2	40.0	1	20.0	1	20.0	1	20.0	-	1	20.0	51-200 persons
มากกว่า 200 คน	3	100.0	1	33.3	-	-	2	66.7	-	1	50.0	-	-	-	-	1	50.0	-	-	More than 200 persons	

ที่มา : สำนักงานอุตสาหกรรม พ.ศ. 2560 จังหวัดแพร่ สำนักงานสถิติแห่งชาติ กระทรวงดิจิทัลเพื่อเศรษฐกิจและสังคม

Source : The 2017 Industrial Census ,Phrae Province, National Statistical Office, Ministry of Digital Economy and Society.

ตาราง 6 จำนวนและร้อยละของสถานประกอบการอุตสาหกรรมการผลิต จำแนกตามสัดส่วนของการรวมลงทุนหรือถือหุ้นของต่างประเทศ และขนาดของสถานประกอบการ
 Table 6 Number and Percentage of Manufacturing Establishments by Proportion of Foreign Investment or Share Holding and Size of Establishment

ขนาดของสถานประกอบการ (จำนวนคนทำงาน)	จำนวนสถาน- ประกอบการ		ไม่มีต่างประเทศ		สัดส่วนของการรวมลงทุนหรือถือหุ้น		สัดส่วนของการรวมลงทุนหรือถือหุ้น		Size of establishment
	จำนวน Number	ร้อยละ %	No foreign's investment or share holding		Proportion of foreign investment or share holding		Proportion of foreign investment or share holding		
			จำนวน Number	ร้อยละ %	จำนวน Number	ร้อยละ %	จำนวน Number	ร้อยละ %	
รวม	17,332	100.0	17,330	99.9	2	0.1	2	100.0	Total
1-15 คน	17,281	100.0	17,281	100.0	-	-	-	-	1-15 persons
16-25 คน	30	100.0	30	100.0	-	-	-	-	16-25 persons
26-30 คน	5	100.0	5	100.0	-	-	-	-	26-30 persons
31-50 คน	6	100.0	6	100.0	-	-	-	-	31-50 persons
51-200 คน	7	100.0	5	71.4	2	28.6	2	100.0	51-200 persons
มากกว่า 200 คน	3	100.0	3	100.0	-	-	-	-	More than 200 persons

ที่มา : สำมะโนอุตสาหกรรม พ.ศ. 2560 จังหวัดแพร่ สำนักงานสถิติแห่งชาติ กระทรวงดิจิทัลเพื่อเศรษฐกิจและสังคม

Source : The 2017 Industrial Census ,Phrae Province, National Statistical Office, Ministry of Digital Economy and Society.

ตาราง 7 จำนวนและร้อยละของสถานประกอบการอุตสาหกรรมผลิต จำนวนตามการส่งเสริมการลงทุน จากสำนักงานคณะกรรมการส่งเสริมการลงทุน และขนาดของสถานประกอบการ
 Table 7 Number and Percentage of Manufacturing Establishments by Investment Promotion From Board of Investment (BOI) and Size of Establishment

ขนาดของสถานประกอบการ (จำนวนคนทำงาน)	จำนวนสถานประกอบการ		การส่งเสริมการลงทุนจากสำนักงานคณะกรรมการส่งเสริมการลงทุน				Size of establishment	
	Number of establishments		Investment promotion from board of investment (BOI)					
	จำนวน Number	ร้อยละ %	ไม่มี No		มี Yes		ร้อยละ %	
รวม	17,332	100.0	จำนวน Number	ร้อยละ %	จำนวน Number	ร้อยละ %	0.1	Total
1-15 คน	17,281	100.0	17,329	100.0	-	-	-	1-15 persons
16-25 คน	30	100.0	30	100.0	-	-	-	16-25 persons
26-30 คน	5	100.0	4	80.0	1	20.0	20.0	26-30 persons
31-50 คน	6	100.0	6	100.0	-	-	-	31-50 persons
51-200 คน	7	100.0	6	85.7	1	14.3	14.3	51-200 persons
มากกว่า 200 คน	3	100.0	2	66.7	1	33.3	33.3	More than 200 persons

ที่มา : สำนักอุตสาหกรรม พ.ศ. 2560 จังหวัดแพร่ สำนักงานสถิติแห่งชาติ กระทรวงดิจิทัลเพื่อเศรษฐกิจและสังคม

Source : The 2017 Industrial Census ,Phrae Province, National Statistical Office, Ministry of Digital Economy and Society.

ตาราง 8 จำนวนและร้อยละของสถานประกอบการอุตสาหกรรมผลิตจำแนกตามร้อยละของการส่งออกผลผลิตออกไปจำหน่ายต่างประเทศและขนาดของสถานประกอบการ
 Table 8 Number and Percentage of Manufacturing Establishments by Percentage of Export and Size of Establishment

ขนาดของสถานประกอบการ (จำนวนคนทำงาน)	จำนวนสถานประกอบการ		ไม่มีการส่งออก		ร้อยละการส่งออก						มูลค่าการส่งออก Value of export
	Number of establishments		No export		Percentage of export						
	จำนวน Number	ร้อยละ %	จำนวน Number	ร้อยละ %	รวม Total	50 - 59	ร้อยละ %	จำนวน Number	ร้อยละ %	จำนวน Number	
รวม	17,332	100.0	17,328	99.9	4	0.1	1	25.0	3	75.0	473,491.6
1-15 คน	17,281	100.0	17,280	100.0	1	0.0	-	-	1	100.0	4,700.5
16-25 คน	30	100.0	30	100.0	-	-	-	-	-	-	-
26-30 คน	5	100.0	5	100.0	-	-	-	-	-	-	-
31-50 คน	6	100.0	6	100.0	-	-	-	-	-	-	-
51-200 คน	7	100.0	5	71.4	2	28.6	-	-	2	100.0	101,963.9
มากกว่า 200 คน	3	100.0	2	66.7	1	33.3	1	100.0	-	-	367,227.0

ที่มา : สำนักอุตสาหกรรม พ.ศ. 2560 จังหวัดแพร่ สำนักงานสถิติแห่งชาติ กระทรวงดิจิทัลเพื่อเศรษฐกิจและสังคม

Source : The 2017 Industrial Census ,Phrae Province, National Statistical Office, Ministry of Digital Economy and Society.

ตาราง 9 จำนวนและร้อยละของสถานประกอบการอุตสาหกรรมผลิตจำแนกตามการใช้วัตถุดิบและขนาดของสถานประกอบการ

Table 9 Number and Percentage of Manufacturing Establishments by Use of Imported Materials and Components and Size of Establishment

ขนาดของสถานประกอบการ (จำนวนคนทั้งหมด)	จำนวนสถานประกอบการ Number of establishments		ไม่มีการใช้ วัตถุดิบ No use		รวม Total		ของการใช้วัตถุดิบหรือวัสดุประกอบที่มาจากต่างประเทศ Percentage of use of imported materials and Comp						
	จำนวน Number	ร้อยละ %	จำนวน Number	ร้อยละ %	จำนวน Number	ร้อยละ %	จำนวน Number	ร้อยละ %	จำนวน Number	ร้อยละ %	Size of establishment		
รวม	17,332	100.0	17,329	99.9	3	0.1	1	33.3	1	33.3	1	33.3	Total
1-15 คน	17,281	100.0	17,280	100.0	1	0.0	-	-	-	-	1	100.0	1-15 persons
16-25 คน	30	100.0	30	100.0	-	-	-	-	-	-	-	-	16-25 persons
26-30 คน	5	100.0	5	100.0	-	-	-	-	-	-	-	-	26-30 persons
31-50 คน	6	100.0	6	100.0	-	-	-	-	-	-	-	-	31-50 persons
51-200 คน	7	100.0	5	71.4	2	28.6	1	50.0	1	50.0	-	-	51-200 persons
มากกว่า 200 คน	3	100.0	3	100.0	-	-	-	-	-	-	-	-	More than 200 persons

ที่มา : สำมะโนอุตสาหกรรม พ.ศ. 2560 จังหวัดแพร่ สำนักงานสถิติแห่งชาติ กระทรวงดิจิทัลเพื่อเศรษฐกิจและสังคม

Source : The 2017 Industrial Census, Phrae Province, National Statistical Office, Ministry of Digital Economy and Society.

ตารางที่ 10 จำนวนและร้อยละของสถานประกอบการอุตสาหกรรมผลิต จำนวนตามอัตราการใช้กำลังการผลิตปี 2559 และขนาดของสถานประกอบการ
 Table 10. Number and Percentage of Manufacturing Establishments by Percentage of Capacity Utilization in 2016 and Size of Establishment

ขนาดของสถานประกอบการ (จำนวนโรงงาน)	อัตราการใช้กำลังการผลิตปี 2559: Percentage of capacity utilization in 2016													เฉลี่ยต่อ โรงงาน Average per establishment									
	< 10		20 - 29		30 - 39		40 - 49		50 - 59		60 - 69		70 - 79		80 - 89		90 - 99		≥ 100				
	จำนวน Number	ร้อยละ %	จำนวน Number	ร้อยละ %	จำนวน Number	ร้อยละ %	จำนวน Number	ร้อยละ %	จำนวน Number	ร้อยละ %	จำนวน Number	ร้อยละ %	จำนวน Number		ร้อยละ %	จำนวน Number	ร้อยละ %	จำนวน Number	ร้อยละ %	จำนวน Number	ร้อยละ %		
รวม	17,332	100.0	27	0.2	73	0.4	46	0.3	23	0.1	246	1.4	937	5.4	2,245	13.0	2,119	12.2	1,609	9.3	10,007	57.7	82.2
1-15 คน	17,281	100.0	27	0.2	73	0.4	46	0.3	23	0.1	266	1.4	936	5.4	2,241	13.0	2,116	12.2	1,606	9.3	9,967	57.7	89.2
16-25 คน	30	100.0	-	-	-	-	-	-	-	-	-	-	-	-	2	6.7	3	10.0	2	6.7	23	76.7	95.3
26-30 คน	5	100.0	-	-	-	-	-	-	-	-	-	-	-	-	-	-	-	-	-	-	5	100.0	100
31-50 คน	6	100.0	-	-	-	-	-	-	-	-	-	-	-	-	1	16.7	-	-	-	-	5	83.3	95
51-200 คน	7	100.0	-	-	-	-	-	-	-	-	-	-	-	-	1	14.3	-	-	1	14.3	5	71.4	94.3
มากกว่า 200 คน	3	100.0	-	-	-	-	-	-	-	-	-	-	1	33.3	-	-	-	-	-	-	2	66.7	86.7

ที่มา : สำนักอุตสาหกรรม พ.ร. 2560 จังหวัดสุพรรณบุรี สำนักงานสถิติแห่งชาติ กรมการส่งเสริมการค้าระหว่างประเทศ

Source : The 2017 Industrial Census /Phrae Province, National Statistical Office, Ministry of Digital Economy and Society.

ตาราง 11 จำนวนและร้อยละของสถานประกอบการอุตสาหกรรมที่มีปัญหาอุปสรรคการดำเนินงาน ปัญหาการดำเนินงาน และขนาดของสถานประกอบการ
 Table 11 Number and Percentage of Manufacturing Establishments, Problems with the Operation by Problems and Size of Establishment

ขนาดของสถานประกอบการ (จำนวนพนักงาน)	จำนวนผู้ประกอบการ / No Problems/ establishments		ไม่มีปัญหาอุปสรรค / No Problems/ obstacles		ปัญหาอุปสรรค / Problems/obstacles		ปัญหาอุปสรรคในการดำเนินงาน / Problems/obstacles in the operation										ขนาดของสถานประกอบการ / Size of establishment								
	จำนวน Number	ร้อยละ %	จำนวน Number	ร้อยละ %	จำนวน Number	ร้อยละ %	ลูกค้าซื้อ ไม่เพียงพอ Unable to expand customer base	คู่แข่ง เพิ่มขึ้น Increasing of industrial competitors	ต้นทุน สูงเกินไป High cost production cost	การขาด แรงงาน Labour shortages	สินค้า คุณภาพ ต่ำ Quality of products	ปัญหา ด้าน ผลิต Productivity problem	ต้นทุน การผลิต เพิ่มขึ้น Increasing of production cost	ขาด เงินทุน Lack of investment fund	จำนวน Number	ร้อยละ %	จำนวน Number	ร้อยละ %							
รวม	17,332	100.0	8,759	50.5	8,573	49.5	1,617	18.9	1,960	22.9	578	6.7	1,428	16.7	944	11.0	812	9.5	4,281	49.9	2,589	30.2	Total		
1-15 คน	17,281	100.0	8,738	50.6	8,543	49.4	1,612	18.9	1,946	22.8	575	6.7	1,418	16.6	939	11.0	810	9.5	4,261	49.9	2,578	30.2	1-15 persons		
16-25 คน	30	100.0	13	43.3	17	56.7	3	17.7	7	41.2	3	17.7	4	23.5	2	11.8	1	5.9	12	70.6	7	41.2	16-25 persons		
26-30 คน	5	100.0	1	20.0	4	80.0	1	25.0	3	75.0	-	-	2	50.0	1	25.0	-	-	2	50.0	1	25.0	26-30 persons		
31-50 คน	6	100.0	4	66.7	2	33.3	1	50.0	1	50.0	-	-	1	50.0	-	-	-	-	-	-	-	1	50.0	31-50 persons	
51-200 คน	7	100.0	1	14.3	6	85.7	-	-	2	33.3	-	-	2	33.3	1	16.7	1	16.7	5	83.3	2	33.3	51-200 persons		
มากกว่า 200 คน	3	100.0	2	66.7	1	33.3	-	-	1	100.0	-	-	1	100.0	1	100.0	-	-	1	100.0	-	-	More than 200 persons		

หมายเหตุ : สถานประกอบการ 1 แห่งสามารถตอบได้มากกว่า 1 ข้อ
 Note : More than one characteristic can be done by an establishment.

ที่มา : สำนักอุตสาหกรรม น.ร. 2560 จังหวัดพระนครศรีอยุธยา การสำรวจข้อมูลเชิงพื้นที่ทางอุตสาหกรรม

Source : The 2017 Industrial Census ,Phrae Province, National Statistical Office, Ministry of Digital Economy and Society.

ตาราง 11 จำนวนและร้อยละของสถานประกอบการอุตสาหกรรมที่ประสบปัญหา/อุปสรรคการดำเนินงาน ปัญหา จำนวน ปัญหาในการดำเนินงาน และขนาดของสถานประกอบการ (ต่อ)
 Table 11 Number and Percentage of Manufacturing Establishments, Problems with the Operation by Problems and Size of Establishment (Cont.)

ขนาดของสถานประกอบการ (จำนวนคนทำงาน)	ปัญหา/อุปสรรคในการดำเนินงาน / Problems/obstacles in the operation																รวม	Total
	เศรษฐกิจไม่โต/ ชะงักงัน		ขาดความสามารถ ในการทำการตลาด		การจู้จุก ภาษีซ้ำซ้อน		ด้านภาษีส่ง โลจิสติกส์		การขนส่ง ของส่วนราชการ		นโยบายด้านการ สนับสนุนของรัฐบาล		ผลกระทบจาก อัตราแลกเปลี่ยน		อื่นๆ			
	จำนวน Number	ร้อยละ %	จำนวน Number	ร้อยละ %	จำนวน Number	ร้อยละ %	จำนวน Number	ร้อยละ %	จำนวน Number	ร้อยละ %	จำนวน Number	ร้อยละ %	จำนวน Number	ร้อยละ %	จำนวน Number	ร้อยละ %		
1-15 คน	5,873	68.7	826	9.6	361	4.2	74	0.9	90	1.0	618	7.2	3	0.1	364	4.1		
16-25 คน	8,543	68.7	825	9.7	360	4.2	71	0.8	87	1.0	612	7.2	1	0.0	363	4.3		
26-30 คน	17	9	52.9	1	5.9	-	1	5.9	1	5.9	3	17.7	-	-	1	5.9		
31-50 คน	4	2	50.0	-	-	1	25.0	1	25.0	1	25.0	1	25.0	1	25.0	-		
51-200 คน	2	1	50.0	-	-	-	-	-	-	-	-	-	-	-	-	-		
มากกว่า 200 คน	6	4	66.7	-	-	1	16.7	1	16.7	1	16.7	1	16.7	1	16.7	-		
	1	-	-	-	-	-	-	-	-	-	1	100.0	-	-	-	-		

หมายเหตุ : สถานประกอบการ 1 แห่งสามารถตอบได้มากกว่า 1 ข้อ

Note : More than one characteristic can be done by an establishment.

ที่มา : สำนักงานคณะกรรมการส่งเสริมการค้าระหว่างประเทศ กระทรวงพาณิชย์และสังคม

Source : The 2017 Industrial Census ,Phase Province, National Statistical Office, Ministry of Digital Economy and Society.

ตารางที่ 12 จำนวนและร้อยละของสถานประกอบการอุตสาหกรรมขนาดเล็ก จำนวนตามประเภทความช่วยเหลือที่สำนักงานภาคธุรกิจช่วยเหลือ และขนาดของสถานประกอบการ
 Table 12 Number and Percentage of Manufacturing Establishments, Problems with the Need Aid from The Governmental Operation by Problems and Size of Establishment

ขนาดของสถานประกอบการ (จำนวนสถานประกอบการ)	ไม่ต้องการ		ต้องการ		ความต้องการช่วยเหลือจากภาครัฐ (Detailed of the needs from the government)												Total					
	จำนวน	ร้อยละ	จำนวน	ร้อยละ	ไม่มีปัญหา	ต้องการความช่วยเหลือ	เงินอุดหนุน	ลดต้นทุนการผลิต	ลดต้นทุนค่าจ้าง	เพิ่มขีดความสามารถในการแข่งขัน	เพิ่มขีดความสามารถในการแข่งขัน	เพิ่มขีดความสามารถในการแข่งขัน	เพิ่มขีดความสามารถในการแข่งขัน	เพิ่มขีดความสามารถในการแข่งขัน	เพิ่มขีดความสามารถในการแข่งขัน	เพิ่มขีดความสามารถในการแข่งขัน		เพิ่มขีดความสามารถในการแข่งขัน	เพิ่มขีดความสามารถในการแข่งขัน	เพิ่มขีดความสามารถในการแข่งขัน		
รวม	17,332	100.0	9,254	53.4	8,078	46.6	85	1.0	4,624	57.2	1,670	20.7	2,063	25.5	3,660	45.3	3,212	39.8	1,946	24.1	1,560	19.3
1-15 คน	17,281	100.0	9,231	53.4	8,050	46.6	77	1.0	4,606	57.2	1,662	20.6	2,054	25.5	3,650	45.3	3,196	39.7	1,937	24.1	1,551	19.3
16-25 คน	30	100.0	14	46.7	16	53.3	2	12.5	11	68.8	2	12.5	5	31.3	6	37.5	8	50.0	4	25.0	4	25.0
26-30 คน	5	100.0	1	20.0	4	80.0	2	50.0	2	50.0	1	25.0	1	25.0	2	50.0	2	50.0	1	25.0	3	75.0
31-50 คน	6	100.0	4	66.7	2	33.3	1	50.0	1	50.0	1	50.0	1	0.0	1	100.0	2	100.0	2	100.0	1	50.0
51-200 คน	7	100.0	2	28.6	5	71.4	1	100.0	3	60.0	3	60.0	2	40.0	1	20.0	3	60.0	1	20.0	1	20.0
มากกว่า 200 คน	3	100.0	2	66.7	1	33.3	1	100.0	1	100.0	1	100.0	1	100.0	1	100.0	1	100.0	1	100.0	1	100.0

หมายเหตุ : สถานประกอบการ 1 ในจำนวนรวมอยู่รวมกัน 1 คู่
 Note : More than one characteristic can be done by an establishment.
 ที่มา : สำนักงานคณะกรรมการส่งเสริมการค้าระหว่างประเทศ กระทรวงพาณิชย์ กรุงเทพมหานคร
 Source : The 2017 Industrial Census, Phrae Province, National Statistical Office, Ministry of Digital Economy and Society.

ตาราง 12 จำนวนและร้อยละของสถานประกอบการอุตสาหกรรมผลิต จำนวนสถานประกอบการช่วยเหลือกิจการไม่ทำรายขึ้นคือ และขนาดของสถานประกอบการ (ต่อ)
 Table 12 Number and Percentage of Manufacturing Establishments, Problems with the Need Aid from The Governmental Operation by Problems and Size of Establishment (Cont.)

จำนวน Number	ความต้องการที่ผู้ประกอบการ Need										Total											
	เพิ่มประสิทธิภาพ Increase efficiency in customers' quality	ลดต้นทุน Cut on value added tax reimbursement	ความปลอดภัย Reflexion security standards	การอุปถัมภ์ Exhibition for local entrepreneur	ช่วยเหลือผู้ประกอบการ (SMEs) Support for new technology and machinery modern	ช่วยเหลือผู้ประกอบการ (SMEs) Support for research and development for high demand product	ช่วยเหลือผู้ประกอบการ (SMEs) Support for research and development for high demand product	ช่วยเหลือผู้ประกอบการ (SMEs) Support for research and development for high demand product	ช่วยเหลือผู้ประกอบการ (SMEs) Support for research and development for high demand product	ช่วยเหลือผู้ประกอบการ (SMEs) Support for research and development for high demand product		ช่วยเหลือผู้ประกอบการ (SMEs) Support for research and development for high demand product										
จำนวน Number	จำนวน Number	จำนวน Number	จำนวน Number	จำนวน Number	จำนวน Number	จำนวน Number	จำนวน Number	จำนวน Number	จำนวน Number	จำนวน Number	จำนวน Number	จำนวน Number	จำนวน Number	จำนวน Number	จำนวน Number	จำนวน Number	จำนวน Number	จำนวน Number	จำนวน Number	จำนวน Number		
8,078	246	3.1	254	3.2	18	0.2	608	7.5	776	9.6	51	0.6	37	0.5	237	2.9						
1-15 MU	8,050	263	3.0	247	3.1	18	0.2	605	7.5	759	9.4	46	0.6	31	0.4	233	2.9					
16-25 MU	16	1	6.3	1	6.3	-	1	6.3	6	25.0	2	12.5	2	12.5	3	18.8						
26-30 MU	4	-	-	2	50.0	-	1	25.0	1	25.0	1	25.0	2	50.0	-	-						
31-50 MU	2	-	-	-	-	-	1	50.0	1	50.0	1	50.0	1	50.0	-	-						
51-200 MU	5	1	20.0	3	60.0	-	-	-	-	-	-	-	-	-	-	-						
มากกว่า 200 MU	1	1	100.0	1	100.0	-	-	-	1	100.0	1	100.0	1	100.0	1	100.0						

หมายเหตุ : การรวมรวม 1 ในสถานประกอบการที่มี 1 ปี
 Note : More than one characteristic can be done by an establishment.
 ที่มา : การสำมะโนครัว พ.ศ. 2560 จังหวัดปราจีนบุรีและพื้นที่ใกล้เคียงของสำนักงานสถิติจังหวัด
 Source : The 2017 Industrial Census, Prachin Province, National Statistical Office, Ministry of Digital Economy and Society.

ตาราง 13 จำนวนและร้อยละของสถานประกอบการอุตสาหกรรมผลิตเข้าร่วมโครงการอุตสาหกรรมสีเขียว (Green Industry) จำนวนตามระดับอุตสาหกรรมสีเขียว และขนาดของสถานประกอบการ
 Table 13 Number and Percentage of Manufacturing Establishments Participating Green Industry by Levels Green Industry and Size of Establishment

ขนาดของสถานประกอบการ (จำนวนคนทำงาน)	จำนวน Number	ไม่เข้าร่วม No		ได้รับการรับรองแล้ว Yes		ระดับอุตสาหกรรมสีเขียวที่ได้รับการรับรอง Level of certified in green industry										
		ร้อยละ %	จำนวน Number	ร้อยละ %	จำนวน Number	ระดับที่ 1 ความมุ่งมั่นสีเขียว Level 1		ระดับที่ 2 ปฏิบัติการสีเขียว Level 2		ระดับที่ 5 เครือข่ายสีเขียว Level 5		รวม Total		ระดับที่ 5 เครือข่ายสีเขียว Level 5		
						จำนวน Number	ร้อยละ %	จำนวน Number	ร้อยละ %	จำนวน Number	ร้อยละ %	จำนวน Number	ร้อยละ %	จำนวน Number	ร้อยละ %	จำนวน Number
รวม	122	100.0	114	93.4	8	6.6	1	12.5	6	75.0	1	12.5	1	12.5	Total	
1-15 คน	71	100.0	65	91.5	6	8.5	1	16.7	4	66.7	1	16.7	1	16.7	1-15 persons	
16-25 คน	30	100.0	29	96.7	1	3.3	-	-	1	100.0	-	-	-	-	16-25 persons	
26-30 คน	5	100.0	4	80.0	1	20.0	-	-	1	100.0	-	-	-	-	26-30 persons	
31-50 คน	6	100.0	6	10.0	-	-	-	-	-	-	-	-	-	-	31-50 persons	
51-200 คน	7	100.0	7	100.0	-	-	-	-	-	-	-	-	-	-	51-200 persons	
มากกว่า 200 คน	3	100.0	3	100.0	-	-	-	-	-	-	-	-	-	-	More than 200 persons	

ที่มา : สำนักอุตสาหกรรม พ.ศ. 2560 จังหวัดแพร่ สำนักงานสถิติแห่งชาติ กระทรวงดิจิทัลเพื่อเศรษฐกิจและสังคม

Source : The 2017 Industrial Census, Phrae Province, National Statistical Office, Ministry of Digital Economy and Society.

ตอนที่ 1 ข้อมูลทั่วไปของสถานประกอบการจำแนกตาม
หมวดย่อยอุตสาหกรรม

PART 1 GENERAL INFORMATION OF ESTABLISHMENTS
BY DIVISION OF INDUSTRY

สารบัญตารางสถิติ
LIST OF STATISTICAL TABLES

		หน้า
ตอนที่ 1	ข้อมูลทั่วไปของสถานประกอบการจำแนกตามหมวดย่อยอุตสาหกรรม	
Part 1	General Information of Establishments by Division of Industry	
ตาราง 1	จำนวนและร้อยละของสถานประกอบการอุตสาหกรรมการผลิตจำแนกตามรูปแบบการจัดตั้งตามกฎหมาย และหมวดย่อยอุตสาหกรรม	51
Table 1	Number and Percentage of Manufacturing Establishments by Form of Legal Organization and Division of Industry	51
ตาราง 2	จำนวนและร้อยละของสถานประกอบการอุตสาหกรรมการผลิตจำแนกตามรูปแบบการจัดตั้งทางเศรษฐกิจ และหมวดย่อยอุตสาหกรรม	52
Table 2	Number and Percentage of Manufacturing Establishments by Form of Economic Organization and Division of Industry	52
ตาราง 3	จำนวนและร้อยละของสถานประกอบการอุตสาหกรรมการผลิต จำแนกตามระยะเวลาในการดำเนินงาน และหมวดย่อยอุตสาหกรรม	53
Table 3	Number and Percentage of Manufacturing Establishments by Period of Operation and Division of Industry	53
ตาราง 4	จำนวนและร้อยละของสถานประกอบการอุตสาหกรรมการผลิต จำแนกตามระยะเวลาการผลิตในปี 2559 และหมวดย่อยอุตสาหกรรม	54
Table 4	Number and Percentage of Manufacturing Establishments by Period of Operation In 2016 and Division of Industry	54
ตาราง 5	จำนวนและร้อยละของสถานประกอบการอุตสาหกรรมการผลิตจำแนกตามมูลค่าทุนจดทะเบียน และหมวดย่อยอุตสาหกรรม	55
Table 5	Number and Percentage of Manufacturing Establishments by Value of Registered Capital and Division of Industry	55
ตาราง 6	จำนวนและร้อยละของสถานประกอบการอุตสาหกรรมการผลิตจำแนกตามสัดส่วนของการร่วมลงทุนหรือถือหุ้นของต่างประเทศและหมวดย่อยอุตสาหกรรม	56
Table 6	Number and Percentage of Manufacturing Establishments by Proportion of Foreign Investment or Share Holding and Division of Industry	56
ตาราง 7	จำนวนและร้อยละของสถานประกอบการอุตสาหกรรมการผลิตจำแนกตามการส่งเสริมการลงทุนจากสำนักงานคณะกรรมการส่งเสริมการลงทุนและหมวดย่อยอุตสาหกรรม	57
Table 7	Number and Percentage of Manufacturing Establishments by Investment Promotion From Board of Investment (BOI) and Division of Industry	57

ตาราง 8	จำนวนและร้อยละของสถานประกอบการอุตสาหกรรมการผลิตจำแนกตามร้อยละของการส่งออกผลผลิตออกไปจำหน่ายต่างประเทศและหมวดย่อยอุตสาหกรรม	58
Table 8	Number and Percentage of Manufacturing Establishments by Percentage of Export and Division of Industry	58
ตาราง 9	จำนวนและร้อยละของสถานประกอบการอุตสาหกรรมการผลิตจำแนกตามการใช้วัตถุดิบและหมวดย่อยอุตสาหกรรม	59
Table 9	Number and Percentage of Manufacturing Establishments by Use of Imported Materials and Components and Division of Industry	59
ตาราง 10	จำนวนและร้อยละของสถานประกอบการอุตสาหกรรมการผลิตจำแนกตามอัตราการใช้กำลังการผลิตต่อปี 2559 และหมวดย่อยอุตสาหกรรม	60
Table 10	Number and Percentage of Manufacturing Establishments by Percentage of Capacity Utilization In 2016 and Division of Industry	60
ตาราง 11	จำนวนและร้อยละของสถานประกอบการอุตสาหกรรมการผลิตที่ประสบปัญหา/อุปสรรคการดำเนินงานกิจการจำแนกตามปัญหาในการดำเนินงานกิจการ และหมวดย่อยอุตสาหกรรม	61
Table 11	Number and Percentage of Manufacturing Establishments, Problems with the Operation by Problems and Division of Industry	61
ตาราง 12	จำนวนและร้อยละของสถานประกอบการอุตสาหกรรมการผลิตจำแนกตามประเภทความช่วยเหลือที่ต้องการให้ภาครัฐช่วยเหลือและหมวดย่อยอุตสาหกรรม	63
Table 12	Number and Percentage of Manufacturing Establishments Problems with the Need Aid from The Governmental Operation by Problems and Division of Industry	63
ตาราง 13	จำนวนและร้อยละของสถานประกอบการอุตสาหกรรมการผลิตเข้าร่วมโครงการอุตสาหกรรมสีเขียว (Green Industry) จำแนกตามระดับอุตสาหกรรมสีเขียว และหมวดย่อยอุตสาหกรรม	65
Table 13	Number and Percentage of Manufacturing Establishments, Participating Green Industry by Levels Green Industry and Division of Industry	65

ตาราง 1 จำนวนและร้อยละของสถานประกอบการอุตสาหกรรมผลิต จำนวนตามรูปแบบการจัดตั้งตามกฎหมาย และขนาดย่อยอุตสาหกรรม
 Table 1. Number and Percentage of Manufacturing Establishments by Form of Legal Organization and Division of Industry

รหัส Code	จำนวน สถานประกอบการ Number of establishments	เจ้าของคนเดียว Individual proprietor		หุ้นส่วนสามัญ Joint venture		บริษัทจำกัด Company limited		มหาชน Public company		สหกรณ์ Cooperatives		ชุมชน Community enterprise		อื่น ๆ Others		Division of industry	
		จำนวน Number	ร้อยละ %	จำนวน Number	ร้อยละ %	จำนวน Number	ร้อยละ %	จำนวน Number	ร้อยละ %	จำนวน Number	ร้อยละ %	จำนวน Number	ร้อยละ %	จำนวน Number	ร้อยละ %		
		จำนวน Number	ร้อยละ %	จำนวน Number	ร้อยละ %	จำนวน Number	ร้อยละ %	จำนวน Number	ร้อยละ %	จำนวน Number	ร้อยละ %	จำนวน Number	ร้อยละ %	จำนวน Number	ร้อยละ %		
รวม	17,332	99.8	16,982	97.7	65	0.4	21	0.1	6	0.1	1	0.1	200	1.1	54	0.3	Total
10 การผลิตอาหาร	3,160	100.0	3,064	97.0	3	0.1	5	0.2	4	0.1	-	-	31	1.6	33	1.0	Manufacture of food products
11 การผลิตเครื่องดื่ม	391	100.0	375	95.9	11	2.8	-	-	-	-	-	-	-	-	5	1.4	Manufacture of beverages
12 การผลิตยาสูบ	44	100.0	43	97.7	-	-	-	-	1	2.3	-	-	-	-	-	-	Manufacture of tobacco products
13 การผลิตสิ่งทอ	2,584	100.0	2,551	99.1	1	0.0	1	0.0	-	-	-	-	4	0.2	17	0.7	Manufacture of textiles
14 การผลิตเครื่องนุ่งห่ม	3,654	100.0	3,787	98.0	1	0.0	3	0.1	-	-	-	-	73	1.9	-	-	Manufacture of wearing apparel
15 การผลิตเครื่องหนังและผลิตภัณฑ์อื่น	386	100.0	363	94.2	-	-	3	0.8	-	-	-	-	20	5.1	-	-	Manufacture of leather and related products
16 การผลิตเครื่องใช้ไฟฟ้าในครัวเรือน	2,979	100.0	2,947	98.9	29	1.0	-	-	-	-	-	-	3	0.1	-	-	Manufacture of wood and of products of wood and cork (except furniture)
17 การผลิตเครื่องใช้ไฟฟ้าชนิดอื่น	9	100.0	3	33.3	-	-	1	11.1	-	-	-	-	4	44.5	1	11.1	Manufacture of paper and paper products
18 การผลิตเครื่องใช้สำนักงาน	31	100.0	31	100.0	-	-	-	-	-	-	-	-	-	-	-	-	Printing and reproduction of recorded media
20 การผลิตพลาสติก	96	100.0	89	92.7	1	1.0	3	3.1	-	-	-	-	3	3.1	-	-	Manufacture of chemicals and chemical products
21 การผลิตเครื่องใช้พลาสติก	43	100.0	43	100.0	-	-	-	-	-	-	-	-	-	-	-	-	Manufacture of pharmaceuticals, medicinal chemical and botanical products
22 การผลิตสิ่งทอและพลาสติก	14	100.0	14	100.0	-	-	-	-	-	-	-	-	-	-	-	-	Manufacture of rubber and plastic products
23 การผลิตโลหะขั้นพื้นฐาน	190	100.0	181	95.1	6	3.3	3	1.6	-	-	-	-	-	-	-	-	Manufacture of other non-metallic mineral products
24 การผลิตโลหะขั้นพื้นฐาน	1	100.0	1	100.0	-	-	-	-	-	-	-	-	-	-	-	-	Manufacture of basic metals
25 การผลิตโลหะขั้นพื้นฐาน	675	100.0	672	99.6	3	0.4	-	-	-	-	-	-	-	-	-	-	Manufacture of fabricated metal products (except machinery and equipment)
27 การผลิตอุปกรณ์ไฟฟ้า	14	100.0	14	100.0	-	-	-	-	-	-	-	-	-	-	-	-	Manufacture of electrical equipment
28 การผลิตเครื่องจักรกลและเครื่องมือ	4	100.0	4	100.0	-	-	-	-	-	-	-	-	-	-	-	-	Manufacture of machinery and equipment, n.e.c.
29 การผลิตยานยนต์ และรถจักรยานยนต์	11	100.0	11	100.0	-	-	-	-	-	-	-	-	-	-	-	-	Manufacture of motor vehicles, trailers and semi-trailers
30 การผลิตอุปกรณ์ขนส่ง	1	100.0	1	100.0	-	-	-	-	-	-	-	-	-	-	-	-	Manufacture of other transport equipment
31 การผลิตเฟอร์นิเจอร์	2,076	100.0	2,068	99.5	8	0.4	-	-	-	-	-	-	-	-	-	-	Manufacture of furniture
32 การผลิตเครื่องปั้นดินเผา	43	100.0	585	92.7	-	-	2	84	-	-	-	-	45	6.7	1	0.2	Other manufacturing
33 การผลิตเครื่องปั้นดินเผา	58	100.0	57	98.3	1	1.7	-	-	-	-	-	-	-	-	-	-	Repair and installation of machinery and equipment
37 การจัดการน้ำเสีย	62	100.0	62	100.0	-	-	-	-	-	-	-	-	-	-	-	-	Sewerage
38 การบริการขนส่งทางบก	5	100.0	5	100.0	-	-	-	-	-	-	-	-	-	-	-	-	Waste collection, treatment and disposal activities, materials recovery
38 การบริการขนส่งทางบก	1	100.0	1	100.0	-	-	-	-	-	-	-	-	-	-	-	-	Printing activities

ที่มา : สำนักงานสภาพัฒนาการเศรษฐกิจและสังคมแห่งชาติ กระทรวงการคลัง
 Source : The 2017 Industrial Census, Phrae Province, National Statistical Office, Ministry of Digital Economy and Society.

ตาราง 2 จำนวนร้อยละของสถานประกอบการอุตสาหกรรมผลิต จำนวนตามรูปแบบการจัดทางเศรษฐกิจ และหมวดอุตสาหกรรม
 Table 2. Number and Percentage of Manufacturing Establishments by Form of Economic Organization and Division of Industry

รหัส Code	รายละเอียดอุตสาหกรรม Sector	จำนวนสถานประกอบการ Number of establishments		จำนวนหน่วย Single unit		สำนักงานใหญ่ Head office		สาขา Branch		Division of industry
		จำนวน Number	ร้อยละ %	จำนวน Number	ร้อยละ %	จำนวน Number	ร้อยละ %	จำนวน Number	ร้อยละ %	
	รวม	17,332	100.0	17,320	100.0	4	0.1	8	0.1	
10	การผลิตสินค้าทางอาหาร	3,160	100.0	3,158	99.9	1	0.0	1	0.0	0.0 Manufacture of food products
11	การผลิตเครื่องดื่ม	391	100.0	391	100.0	-	-	-	-	- Manufacture of beverages
12	การผลิตผลิตภัณฑ์ยาสูบ	44	100.0	44	100.0	-	-	-	-	- Manufacture of tobacco products
13	การผลิตสิ่งทอ	2,584	100.0	2,584	100.0	-	-	-	-	- Manufacture of textiles
14	การผลิตเสื้อผ้าสำเร็จรูป	3,864	100.0	3,863	100.0	-	-	1	0.0	0.0 Manufacture of wearing apparel
15	การผลิตเครื่องหนังและผลิตภัณฑ์หนัง	386	100.0	385	99.7	-	-	1	0.3	0.3 Manufacture of leather and related products
16	การผลิตและผลิตภัณฑ์พลาสติกและวัสดุพลาสติก	2,979	100.0	2,979	100.0	-	-	-	-	- Manufacture of wood and of products of wood and cork (except furniture); manufacture of articles of straw and plaiting materials
17	การผลิตกระดาษและผลิตภัณฑ์กระดาษ	9	100.0	9	100.0	-	-	-	-	- Manufacture of paper and paper products
18	การผลิตเครื่องพิมพ์ดีดและเครื่องพิมพ์	31	100.0	31	100.0	-	-	-	-	- Printing and reproduction of recorded media
19	การผลิตเครื่องมือและเครื่องใช้ทางกลและการก่อสร้าง	96	100.0	95	99.0	-	-	1	1.0	1.0 Manufacture of coke and refined petroleum products
20	การผลิตวัสดุและผลิตภัณฑ์โลหะ	43	100.0	43	100.0	-	-	-	-	- Manufacture of chemicals and chemical products
21	การผลิตยานยนต์และชิ้นส่วนยานยนต์	14	100.0	14	100.0	-	-	-	-	- Manufacture of pharmaceuticals, medicinal chemical and botanical products
22	การผลิตสินค้าพลาสติก	190	100.0	185	97.9	2	1.1	2	1.1	1.1 Manufacture of rubber and plastic products
23	การผลิตสินค้าเหล็ก	1	100.0	1	100.0	-	-	-	-	- Manufacture of other non-metallic mineral products
24	การผลิตเครื่องจักรกล	675	100.0	674	99.9	-	-	1	0.2	0.2 Manufacture of basic metals
25	การผลิตสินค้าโลหะ	-	-	-	-	-	-	-	-	- Manufacture of fabricated metal products (except machinery and equipment)
26	การผลิตสินค้าเครื่องใช้ไฟฟ้า	14	100.0	14	100.0	-	-	-	-	- Manufacture of computers, electronic and optical products
27	การผลิตเครื่องมือกล	4	100.0	4	100.0	-	-	-	-	- Manufacture of electrical equipment
28	การผลิตเครื่องจักรกลและเครื่องมือกล	11	100.0	11	100.0	-	-	-	-	- Manufacture of machinery and equipment, n.e.c.
29	การผลิตยานยนต์	1	100.0	1	100.0	-	-	-	-	- Manufacture of motor vehicles, trailers and semi-trailers
30	การผลิตเครื่องใช้ไฟฟ้า	2,078	100.0	2,078	100.0	-	-	-	-	- Manufacture of other transport equipment
31	การผลิตเฟอร์นิเจอร์	431	100.0	430	99.8	-	-	-	-	- Manufacture of furniture
32	การผลิตเครื่องใช้ไฟฟ้า	58	100.0	57	98.3	1	1.7	-	-	0.2 Other manufacturing
33	การผลิตเครื่องใช้ไฟฟ้า	52	100.0	52	100.0	-	-	-	-	- Repair and installation of machinery and equipment
37	การผลิตกระดาษ	5	100.0	5	100.0	-	-	-	-	- Waste collection, treatment and disposal activities; materials recovery
38	การผลิตกระดาษ	1	100.0	1	100.0	-	-	-	-	- Recreational activities and other waste management services
39	การผลิตกระดาษ	-	-	-	-	-	-	-	-	- Publishing activities
58	การผลิตกระดาษ	-	-	-	-	-	-	-	-	-

ที่มา : สำนักงานทะเบียนพาณิชย์ กรมการทะเบียนการค้า กระทรวงพาณิชย์
 Source : The 2017 Industrial Census Phase Province, National Statistical Office, Ministry of Digital Economy and Society.

ตาราง 3 จำนวนและร้อยละของสถานประกอบการอุตสาหกรรมผลิต จำนวนตามระยะเวลาในการดำเนินงาน และการย่อยอุตสาหกรรม

Table 3 Number and Percentage of Manufacturing Establishments by Period of Operation and Division of Industry

รหัส Code	หมวดหมู่อุตสาหกรรม Number of establishments	ระยะเวลาในการดำเนินงาน (ปี) / Period of operation (Year)												Division of industry
		<5		5-9		10-19		20-29		≥30		รวม Total		
		จำนวน Number	ร้อยละ %	จำนวน Number	ร้อยละ %	จำนวน Number	ร้อยละ %	จำนวน Number	ร้อยละ %	จำนวน Number	ร้อยละ %			
	รวม	17,332	100.0	4,125	23.8	4,259	24.6	6,111	35.3	1,845	10.7	992	5.7	
10	การผลิตเครื่องใช้ไฟฟ้า	3,160	100.0	650	20.6	732	23.2	1,281	40.5	345	10.9	152	4.8	Manufacture of food products
11	การผลิตเครื่องดื่ม	391	100.0	82	21.0	83	21.2	190	48.6	36	9.2	-	-	Manufacture of beverages
12	การผลิตเครื่องใช้พลาสติก	44	100.0	-	-	8	17.2	16	41.1	10	23.8	8	18.0	Manufacture of tobacco products
13	การผลิตสิ่งทอ	2,584	100.0	650	25.2	497	19.2	612	31.4	385	18.9	240	9.3	Manufacture of textiles
14	การผลิตเครื่องใช้พลาสติกและเครื่องใช้ไฟฟ้า	3,864	100.0	705	18.3	1,147	29.7	1,568	40.6	404	10.4	40	1.0	Manufacture of wearing apparel
15	การผลิตเครื่องใช้พลาสติกและเครื่องใช้ไฟฟ้า	386	100.0	197	51.0	56	14.6	128	33.3	2	0.4	3	0.7	Manufacture of leather and related products
16	การผลิตเครื่องใช้พลาสติกและเครื่องใช้ไฟฟ้า	2,979	100.0	855	29.7	529	17.8	907	30.5	258	8.7	400	13.4	Manufacture of wood and of products of wood and cork (except furniture); manufacture of articles of straw and plaiting materials
17	การผลิตกระดาษและผลิตภัณฑ์กระดาษ	9	100.0	-	-	-	-	6	66.7	3	33.3	-	-	Manufacture of paper and paper products
18	การผลิตเครื่องใช้พลาสติกและเครื่องใช้ไฟฟ้า	31	100.0	8	25.8	10	45.2	1	3.2	3	9.7	5	16.1	Printing and reproduction of recorded media
20	การผลิตเครื่องใช้พลาสติกและเครื่องใช้ไฟฟ้า	96	100.0	37	38.8	16	16.9	35	36.7	-	-	7	7.6	Manufacture of chemicals and chemical products
21	การผลิตเครื่องใช้พลาสติกและเครื่องใช้ไฟฟ้า	43	100.0	5	11.6	9	20.9	11	25.6	9	20.9	9	20.9	Manufacture of pharmaceuticals, medicinal chemical and botanical products
22	การผลิตเครื่องใช้พลาสติกและเครื่องใช้ไฟฟ้า	14	100.0	6	44.3	3	18.6	5	37.1	-	-	-	-	Manufacture of rubber and plastic products
23	การผลิตเครื่องใช้พลาสติกและเครื่องใช้ไฟฟ้า	190	100.0	32	17.1	95	34.0	52	27.5	25	13.1	16	8.5	Manufacture of other non-metallic mineral products
24	การผลิตเครื่องใช้พลาสติกและเครื่องใช้ไฟฟ้า	1	100.0	-	-	-	-	-	-	-	-	1	100.0	Manufacture of basic metals
25	การผลิตเครื่องใช้พลาสติกและเครื่องใช้ไฟฟ้า	675	100.0	61	9.0	226	33.5	235	34.8	84	12.4	69	10.2	Manufacture of fabricated metal products (except machinery and equipment)
27	การผลิตเครื่องใช้พลาสติกและเครื่องใช้ไฟฟ้า	14	100.0	-	-	6	43.2	8	54.8	-	-	-	-	Manufacture of electrical equipment
28	การผลิตเครื่องใช้พลาสติกและเครื่องใช้ไฟฟ้า	4	100.0	1	25.0	1	25.0	-	-	2	50.0	-	-	Manufacture of machinery and equipment, n.e.c.
29	การผลิตเครื่องใช้พลาสติกและเครื่องใช้ไฟฟ้า	11	100.0	-	-	4	35.1	4	39.0	3	26.0	-	-	Manufacture of motor vehicles, trailers and semi-trailers
30	การผลิตเครื่องใช้พลาสติกและเครื่องใช้ไฟฟ้า	1	100.0	-	-	-	-	-	-	-	-	1	100.0	Manufacture of other transport equipment
31	การผลิตเครื่องใช้พลาสติกและเครื่องใช้ไฟฟ้า	2,078	100.0	688	33.1	703	33.9	482	23.2	204	9.8	1	0.1	Manufacture of furniture
32	การผลิตเครื่องใช้พลาสติกและเครื่องใช้ไฟฟ้า	631	100.0	96	15.3	118	18.7	328	52.0	56	8.8	33	5.2	Other manufacturing
33	การผลิตเครื่องใช้พลาสติกและเครื่องใช้ไฟฟ้า	58	100.0	6	11.0	17	28.8	20	33.7	12	21.0	3	5.5	Repair and installation of machinery and equipment
37	การผลิตเครื่องใช้พลาสติกและเครื่องใช้ไฟฟ้า	62	100.0	9	14.5	24	38.7	19	30.7	5	8.1	5	8.1	Severage
38	การผลิตเครื่องใช้พลาสติกและเครื่องใช้ไฟฟ้า	5	100.0	3	60.0	1	20.0	1	20.0	-	-	-	-	Waste collection, treatment and disposal activities; materials recovery
58	การผลิตเครื่องใช้พลาสติกและเครื่องใช้ไฟฟ้า	1	100.0	1	100.0	-	-	-	-	-	-	-	-	Publishing activities

ที่มา : สำนักงานคณะกรรมการกฤษฎีกา, 2560. ข้อมูลจัดทำโดยสำนักงานคณะกรรมการกฤษฎีกา
 Source : The 2017 Industrial Census /Prase Province, National Statistical Office, Ministry of Digital Economy and Society.

ตาราง 4. จำนวนและร้อยละของสถานประกอบการการผลิต จำนวนตามระยะเวลาการเกิดในปี 2559 และหน่วยอุตสาหกรรม
 Table 4. Number and Percentage of Manufacturing Establishments by Period of Operation in 2016 and Division of Industry

รหัส Code	ชื่อ-ประเภทอุตสาหกรรม Name of Industry	จำนวนชั่วโมงการดำเนินงาน (Period of Operation in 2016)												รวม Total	Division of Industry			
		จำนวน Number		ร้อยละ %		3 - 6 Months		7 - 9 Months		10 - 12 Months		8 - 10 Hours per day				> 10 Hours		
		จำนวน Number	ร้อยละ %	จำนวน Number	ร้อยละ %	จำนวน Number	ร้อยละ %	จำนวน Number	ร้อยละ %	จำนวน Number	ร้อยละ %	จำนวน Number	ร้อยละ %			จำนวน Number	ร้อยละ %	
	770	17,332	100.0	248	1.4	1,159	6.7	1,156	6.7	14,769	85.2	7,546	43.5	9,721	56.1	65	0.4	
10	การผลิตเบียร์สุรา	3,160	100.0	39	1.2	173	5.5	34	1.1	2,914	92.2	2,025	64.1	1,114	35.3	21	0.7	Manufacture of food products
11	การผลิตเครื่องดื่ม	391	100.0	-	-	-	-	1	0.3	390	99.7	185	47.2	206	52.8	-	-	Manufacture of beverages
12	การผลิตเครื่องดื่มแอลกอฮอล์	44	100.0	9	19.7	30	67.8	-	-	6	12.5	3	7.1	36	82.7	5	10.2	Manufacture of tobacco products
13	การผลิตสิ่งทอ	2,584	100.0	9	0.4	294	8.7	203	9.1	2,116	81.9	1,752	67.8	832	32.2	-	-	Manufacture of textiles
14	การผลิตเครื่องหนังและเครื่องหนังเทียม	3,864	100.0	179	4.6	169	4.4	292	7.6	3,224	83.4	1,298	32.8	2,596	67.2	-	-	Manufacture of wearing apparel
15	การผลิตเครื่องหนังและเครื่องหนังเทียม	386	100.0	-	-	35	9.1	36	9.3	315	81.5	203	52.5	183	47.5	-	-	Manufacture of leather and related products
16	การผลิตเครื่องหนังและเครื่องหนังเทียม	2,979	100.0	-	-	352	11.8	501	16.8	2,125	71.4	1,056	33.8	1,933	64.9	40	1.3	Manufacture of wood and of products of wood and cork (except furniture)
17	การผลิตกระดาษและผลิตภัณฑ์กระดาษ	9	100.0	-	-	3	33.3	-	-	6	66.7	3	33.3	6	66.7	-	-	Manufacture of paper and paper products
18	การผลิตและการอัดเสียงบันทึกเสียง	31	100.0	-	-	-	-	-	-	31	100.0	4	11.8	27	88.2	-	-	Printing and reproduction of recorded media
20	การผลิตพลาสติกและผลิตภัณฑ์พลาสติก	96	100.0	-	-	9	9.6	-	-	87	90.4	58	60.2	38	39.8	-	-	Manufacture of chemicals and chemical products
21	การผลิตพลาสติกและผลิตภัณฑ์พลาสติก	43	100.0	-	-	5	11.6	5	11.6	33	76.7	29	67.4	14	32.5	-	-	Manufacture of pharmaceutical, medicinal, chemical and botanical products
22	การผลิตสิ่งทอใยสังเคราะห์และพลาสติก	14	100.0	-	-	-	-	-	-	14	100.0	10	74.3	4	25.7	-	-	Manufacture of rubber and plastic products
23	การผลิตสิ่งทอใยสังเคราะห์และพลาสติก	190	100.0	1	0.5	14	7.5	25	13.2	150	78.8	50	26.3	140	73.7	-	-	Manufacture of other non-metallic mineral products
24	การผลิตโลหะขั้นพื้นฐาน	1	100.0	-	-	-	-	-	-	1	100.0	-	-	1	100.0	-	-	Manufacture of basic metals
25	การผลิตสิ่งทอใยสังเคราะห์และพลาสติก	675	100.0	-	-	31	4.7	22	3.3	621	92.0	93	13.9	562	86.2	-	-	Manufacture of fabricated metal products (except machinery and equipment)
27	การผลิตอุปกรณ์ไฟฟ้า	14	100.0	-	-	-	-	-	-	14	100.0	3	19.1	11	80.9	-	-	Manufacture of electrical equipment
28	การผลิตเครื่องจักรและเครื่องมือ	4	100.0	1	25.0	-	-	1	25.0	2	50.0	3	75.0	1	25.0	-	-	Manufacture of machinery and equipment, n.e.c.
29	การผลิตยานยนต์ รถแทรกเตอร์ และรถจักรยานยนต์	11	100.0	-	-	1	9.1	-	-	10	90.9	3	26.0	8	74.0	-	-	Manufacture of motor vehicles, trailers and semi-trailers
30	การผลิตอุปกรณ์ขนส่ง	1	100.0	-	-	-	-	-	-	1	100.0	-	-	1	100.0	-	-	Manufacture of other transport equipment
31	การผลิตเฟอร์นิเจอร์	2,078	100.0	1	0.1	87	4.2	2	0.1	1,889	95.7	612	29.5	1,466	70.5	-	-	Manufacture of furniture
32	การผลิตสิ่งทอใยสังเคราะห์	631	100.0	6	1.0	22	3.5	2	0.3	601	95.3	224	35.6	407	64.4	-	-	Other manufacturing
33	การผลิตและการติดตั้งเครื่องจักรและอุปกรณ์	58	100.0	3	5.2	3	5.2	-	-	52	89.7	9	16.1	49	85.9	-	-	Repair and installation of machinery and equipment
37	การกำจัดขยะ	62	100.0	-	-	-	-	-	-	62	100.0	-	-	-	-	-	-	Sewerage
38	การเก็บขยะมูลฝอย การบำบัด และการกำจัดของเสีย	5	100.0	-	-	-	-	-	-	5	100.0	3	60.0	2	40.0	-	-	Waste collection, treatment and disposal activities, materials
58	การพิมพ์และสิ่งพิมพ์	1	100.0	-	-	-	-	-	-	1	100.0	-	-	1	100.0	-	-	Printing activities

ที่มา : สำนักงานยุทธศาสตร์ทางเศรษฐกิจ ปี 2560 สำนักงานสถิติแห่งชาติ กระทรวงดิจิทัลเพื่อเศรษฐกิจและสังคม
 Source : The 2017 Industrial Census, Phase Province, National Statistical Office, Ministry of Digital Economy and Society.

ตาราง 5 จำนวนและร้อยละของสถานประกอบการอุตสาหกรรมผลิต จำนวนสถานมูลค่าทุนจดทะเบียน และหมวดย่อยอุตสาหกรรม

Table 5 Number and Percentage of Manufacturing Establishments by Value of Registered Capital and Division of Industry

รหัส Code	หมวดย่อยอุตสาหกรรม	จำนวนสถานประกอบการ		ไม่มีทุนจดทะเบียน		มูลค่าทุนจดทะเบียน (ล้านบาท) Registered capital (Million baht)										Division of Industry					
		Number of establishments		No value of registered capital		< 1		1 - 9		10 - 49		50 - 99		100 - 199			500 - 999				
		จำนวน Number	ร้อยละ %	จำนวน Number	ร้อยละ %	จำนวน Number	ร้อยละ %	จำนวน Number	ร้อยละ %	จำนวน Number	ร้อยละ %	จำนวน Number	ร้อยละ %	จำนวน Number	ร้อยละ %		จำนวน Number	ร้อยละ %			
		17,332	100.0	17,254	99.6	78	0.5	33.3	44	56.4	4	5.1	2	2.6	1	1.3	1	1.3	Total		
10	การผลิตผลิตภัณฑ์อาหาร	3,160	100.0	3,153	99.8	7	0.2	-	4	57.1	1	14.3	1	14.3	1	14.3	-	-	-	Manufacture of food products	
11	การผลิตเครื่องดื่ม	391	100.0	380	97.2	11	2.8	5	50.0	5	50.0	-	-	3.0	-	-	-	-	-	Manufacture of beverages	
12	การผลิตผลิตภัณฑ์ยาสูบ	44	100.0	44	100.0	-	-	-	-	-	-	-	-	-	-	-	-	-	-	Manufacture of tobacco products	
13	การผลิตสิ่งทอ	2,584	100.0	2,582	99.9	2	0.1	1	50.0	1	50.0	-	-	-	-	-	-	-	-	Manufacture of textiles	
14	การผลิตเครื่องแต่งกาย	3,864	100.0	3,861	99.9	3	0.1	-	3	100.0	-	-	-	-	-	-	-	-	-	Manufacture of wearing apparel	
15	การผลิตเครื่องหนังและผลิตภัณฑ์ที่เกี่ยวข้อง เพื่อรองเท้า	386	100.0	384	99.5	2	0.5	-	2	100.0	-	-	-	-	-	-	-	-	-	Manufacture of leather and related products manufacture of wood and/or products of wood and cork (except furniture), manufacture of articles of straw and plaiting	
16	การผลิตไม้และผลิตภัณฑ์จากไม้และไม้ดอก (ยกเว้น เฟอร์นิเจอร์) การผลิตสิ่งของจากพางและวัสดุที่คล้ายกันอื่นๆ	2,979	100.0	2,950	99.0	29	1.0	11	38.6	17	58.0	1	3.4	-	-	-	-	-	-	-	Manufacture of paper and paper products
17	การผลิตกระดาษและผลิตภัณฑ์กระดาษ	9	100.0	8	88.9	1	11.1	-	-	-	1	100.0	-	-	-	-	-	-	-	-	Printing and reproduction of recorded media
18	การพิมพ์และการผลิตสื่ออื่นที่กึ่งอัตโนมัติ	31	100.0	31	100.0	-	-	-	-	-	-	-	-	-	-	-	-	-	-	-	Manufacture of chemicals and chemical products
20	การผลิตเคมีภัณฑ์และผลิตภัณฑ์เคมี	96	100.0	93	96.9	3	3.1	-	2	66.7	1	33.3	-	-	-	-	-	-	-	-	Manufacture of pharmaceuticals, medicinal chemical and botanical products
21	การผลิตพลาสติก เคมีภัณฑ์ที่ใช้ยางโรต และ ผลิตภัณฑ์จากพิกซ์และผลิตภัณฑ์ที่ใช้ยางโรต	43	100.0	43	100.0	-	-	-	-	-	-	-	-	-	-	-	-	-	-	-	Manufacture of rubber and plastic products
22	การผลิตผลิตภัณฑ์ยางและพลาสติก	14	100.0	14	100.0	-	-	-	-	-	-	-	-	-	-	-	-	-	-	-	Manufacture of other non-metallic mineral products
23	การผลิตผลิตภัณฑ์อื่นๆ ที่มาจากแร่โลหะ	190	100.0	183	96.2	7	3.9	-	5	72.6	-	-	1	13.7	-	-	-	-	1	13.7	Manufacture of other non-metallic mineral products
24	การผลิตโลหะขั้นมูลฐาน	1	100.0	1	100.0	-	-	-	-	-	-	-	-	-	-	-	-	-	-	-	Manufacture of basic metals
25	การผลิตผลิตภัณฑ์โลหะประติรูป (ยกเว้นเครื่องจักร และอุปกรณ์)	675	100.0	673	99.7	2	0.3	-	2	100.0	-	-	-	-	-	-	-	-	-	-	Manufacture of fabricated metal products (excepts machinery and equipment)
27	การผลิตอุปกรณ์ไฟฟ้า	14	100.0	14	100.0	-	-	-	-	-	-	-	-	-	-	-	-	-	-	-	Manufacture of electrical equipment
28	ในอื่นๆ	4	100.0	4	100.0	-	-	-	-	-	-	-	-	-	-	-	-	-	-	-	Manufacture of machinery and equipment, n.e.c
29	การผลิตยานยนต์ รถพ่วง และรถเกี่ยว	11	100.0	11	100.0	-	-	-	-	-	-	-	-	-	-	-	-	-	-	-	Manufacture of motor vehicles, trailers and semi-trailers
30	การผลิตอุปกรณ์ขนส่งอื่นๆ	1	100.0	1	100.0	-	-	-	-	-	-	-	-	-	-	-	-	-	-	-	Manufacture of other transport equipment
31	การผลิตเฟอร์นิเจอร์	2,078	100.0	2,069	99.6	9	0.4	9	100.0	-	-	-	-	-	-	-	-	-	-	-	Manufacture of furniture
32	การผลิตเฟอร์นิเจอร์	631	100.0	630	99.8	1	0.2	-	1	100.0	-	-	-	-	-	-	-	-	-	-	Other manufacturing
33	การซ่อมและการติดตั้งเครื่องจักรและอุปกรณ์	58	100.0	57	98.3	1	1.7	-	1	100.0	-	-	-	-	-	-	-	-	-	-	Repair and installation of machinery and equipment
37	การจัดการน้ำเสีย	62	100.0	62	100.0	-	-	-	-	-	-	-	-	-	-	-	-	-	-	-	Sewerage waste collector, treatment and disposal activities, materials
38	การเก็บรวบรวมของเสีย การบำบัด และการกำจัดของเสีย	5	100.0	5	100.0	-	-	-	-	-	-	-	-	-	-	-	-	-	-	-	Publishing activities
58	การจัดพิมพ์จำหน่ายรายเดือน	1	100.0	1	100.0	-	-	-	-	-	-	-	-	-	-	-	-	-	-	-	-

ที่มา : สำนักงานอุตสาหกรรม พ.ศ. 2560 จังหวัดแพร่ สำนักงานสถิติแห่งชาติ กระทรวงดิจิทัลเพื่อเศรษฐกิจและสังคม

Source : The 2017 Industrial Census, Phrae Province, National Statistical Office, Ministry of Digital Economy and Society.

ตาราง 6 จำนวนและร้อยละของสถานประกอบการอุตสาหกรรมผลิต จำแนกตามสัดส่วนของการร่วมลงทุนหรือถือหุ้นของต่างประเทศ และหมวดยอดอุตสาหกรรม

Table 6 Number and Percentage of Manufacturing Establishments by Proportion of Foreign Investment or Share Holding and Division of Industry

รหัส Code	หน่วยย่อยอุตสาหกรรม	จำนวนสถาน- ประกอบการ		ไม่มีต่างประเทศ		สัดส่วนของการร่วมลงทุนหรือถือหุ้น		Division of industry			
		จำนวน Number	ร้อยละ %	รวม		จำนวน Number	ร้อยละ %				
				จำนวน Number	ร้อยละ %						
		17,332	100.0	17,330.00	99.9	2	0.1	2	100.0	Total	
10	การผลิตภัตตาคารอาหาร	3,160	100.0	3,160	100.0	-	-	-	-	-	Manufacture of food products
11	การผลิตเครื่องดื่ม	391	100.0	391	100.0	-	-	-	-	-	Manufacture of beverages
12	การผลิตผลิตภัณฑ์ยาสูบ	44	100.0	44.00	100.0	-	-	-	-	-	Manufacture of tobacco products
13	การผลิตสิ่งทอ	2,584	100.0	2,584	100.0	-	-	-	-	-	Manufacture of textiles
14	การผลิตเสื้อผ้าเครื่องแต่งกาย	3,864	100.0	3,864	100.0	-	-	-	-	-	Manufacture of wearing apparel
15	การผลิตเครื่องหนังและผลิตภัณฑ์ที่เกี่ยวข้อง	386	100.0	385	99.7	1	0.3	1	100.0	100.0	Manufacture of leather and related products
16	การผลิตไม้และผลิตภัณฑ์จากไม้และไม้ก๊อก (ยกเว้น เฟอร์นิเจอร์) การผลิตสิ่งของทางและวัสดุภัณฑ์อื่น ๆ	2,979	100.0	2,979	100.0	-	-	-	-	-	Manufacture of wood and of products of wood and cork (except furniture); manufacture of articles of straw and plaiting materials
17	การผลิตกระดาษและผลิตภัณฑ์กระดาษ	9	100.0	8	88.9	1	11.1	1	100.0	100.0	Manufacture of paper and paper products
18	การพิมพ์และการผลิตสื่อบันทึกข้อมูล	31	100.0	31	100.0	-	-	-	-	-	Printing and reproduction of recorded media
20	การผลิตเคมีภัณฑ์และผลิตภัณฑ์เคมี	96	100.0	96	100.0	-	-	-	-	-	Manufacture of chemicals and chemical products
21	การผลิตเภสัชภัณฑ์ เคมีภัณฑ์ที่ใช้รักษาโรค และผลิตภัณฑ์จากพืชและสัตว์ที่ใช้รักษาโรค	43	100.0	43	100.0	-	-	-	-	-	Manufacture of pharmaceuticals, medicinal chemical
22	การผลิตผลิตภัณฑ์ยางและพลาสติก	14	100.0	14	100.0	-	-	-	-	-	Manufacture of rubber and plastic products
23	การผลิตผลิตภัณฑ์อื่น ๆ ที่ทำจากแร่โลหะ	190	100.0	190	100.0	-	-	-	-	-	Manufacture of other non-metallic mineral products
24	การผลิตโลหะขั้นมูลฐาน	1	100.0	1	100.0	-	-	-	-	-	Manufacture of basic metals
25	การผลิตผลิตภัณฑ์โลหะประดิษฐ์ ยกเว้นเครื่องจักรและอุปกรณ์	675	100.0	675	100.0	-	-	-	-	-	Manufacture of fabricated metal products (excepts machinery and equipment)
27	การผลิตอุปกรณ์ไฟฟ้า	14	100.0	14	100.0	-	-	-	-	-	Manufacture of electrical equipment
28	การผลิตเครื่องจักรและเครื่องมือ	4	100.0	4	100.0	-	-	-	-	-	Manufacture of machinery and equipment, n.e.c
29	การผลิตยานยนต์ รถพ่วง และรถกึ่งพ่วง	11	100.0	11	100.0	-	-	-	-	-	Manufacture of motor vehicles, trailers and semi-trailers
30	การผลิตอุปกรณ์ขนส่งอื่น ๆ	1	100.0	1	100.0	-	-	-	-	-	Manufacture of other transport equipment
31	การผลิตเฟอร์นิเจอร์	2,078	100.0	2,078	100.0	-	-	-	-	-	Manufacture of furniture
32	การผลิตผลิตภัณฑ์อื่น ๆ	631	100.0	631	100.0	-	-	-	-	-	Other manufacturing
33	การซ่อมและการติดตั้งเครื่องจักรและอุปกรณ์	58	100.0	58	100.0	-	-	-	-	-	Repair and installation of machinery and equipment
37	การจัดการน้ำเสีย	62	100.0	62	100.0	-	-	-	-	-	Sewerage
38	การเก็บรวบรวมของเสีย การบำบัด และการกำจัดของเสีย รวมถึงการนำของเสียกลับมาใช้ใหม่	5	100.0	5	100.0	-	-	-	-	-	Waste collection, treatment and disposal activities; materials recovery
58	การจัดพิมพ์จำหน่ายหรือเผยแพร่	1	100.0	1	100.0	-	-	-	-	-	Publishing activities

ที่มา : สำนักงานอุตสาหกรรม พ.ศ. 2560 จังหวัดแพร่ สำนักงานสถิติแห่งชาติ กระทรวงดิจิทัลเพื่อเศรษฐกิจและสังคม

Source : The 2017 Industrial Census ,Phrae Province, National Statistical Office, Ministry of Digital Economy and Society.

ตาราง 7 จำนวนและร้อยละของสถานประกอบการอุตสาหกรรมผลิต จำนวนสถานประกอบการลงทุน จากสำนักงานคณะกรรมการส่งเสริมการลงทุน และหน่วยย่อยอุตสาหกรรม
 Table 7 Number and Percentage of Manufacturing Establishments by Investment Promotion From Board of Investment (BOI) and Division of Industry

รหัส Code	ประเภทอุตสาหกรรม Sector	จำนวนสถานประกอบการ Number of establishments		จำนวนการลงทุน Investment promotion from board of investment (BOI)		Division of industry
		จำนวน Number	ร้อยละ %	จำนวน Number	ร้อยละ %	
		17,332	100.0	17,329	99.9	Total
10	การผลิตสินค้าเกษตร	3,160	100.0	3,159	99.9	0.1 Manufacture of food products
11	การผลิตเครื่องดื่ม	391	100.0	391	100.0	- Manufacture of beverages
12	การผลิตสินค้าเกษตร	44	100.0	44	100.0	- Manufacture of tobacco products
13	การผลิตสิ่งทอ	2,584	100.0	2,584	100.0	- Manufacture of textiles
14	การผลิตเครื่องหนังเครื่องหนัง	3,654	100.0	3,654	100.0	- Manufacture of wearing apparel
15	การผลิตเครื่องหนังและผลิตภัณฑ์ที่เกี่ยวข้อง	366	100.0	365	99.7	0.3 Manufacture of leather and related products
16	การผลิตเครื่องหนังและผลิตภัณฑ์ที่เกี่ยวข้อง (ยกเว้นเครื่องหนัง) การผลิตสิ่งทอและสิ่งทอ	2,979	100.0	2,979	100.0	- Manufacture of wood and of products of wood and cork (except furniture); - manufacture of articles of straw and plaiting materials
17	การผลิตกระดาษและผลิตภัณฑ์กระดาษ	9	100.0	9	100.0	- Manufacture of paper and paper products
18	การผลิตเครื่องพิมพ์ดีดและเครื่องพิมพ์ดีด	31	100.0	31	100.0	- Printing and reproduction of recorded media
19	การผลิตเครื่องพิมพ์ดีดและเครื่องพิมพ์ดีด	96	100.0	95	99.0	1.0 Manufacture of chemicals and chemical products
20	การผลิตเครื่องพิมพ์ดีดและเครื่องพิมพ์ดีด	43	100.0	43	100.0	- Manufacture of pharmaceuticals, medicinal chemical
21	การผลิตเครื่องพิมพ์ดีดและเครื่องพิมพ์ดีด	14	100.0	14	100.0	- Manufacture of rubber and plastic products
22	การผลิตเครื่องพิมพ์ดีดและเครื่องพิมพ์ดีด	190	100.0	190	100.0	- Manufacture of other non-metallic mineral products
23	การผลิตเครื่องพิมพ์ดีดและเครื่องพิมพ์ดีด	1	100.0	1	100.0	- Manufacture of basic metals
24	การผลิตเครื่องพิมพ์ดีดและเครื่องพิมพ์ดีด	675	100.0	675	100.0	- Manufacture of fabricated metal products (except machinery and equipment)
25	การผลิตเครื่องพิมพ์ดีดและเครื่องพิมพ์ดีด	14	100.0	14	100.0	- Manufacture of electrical equipment
26	การผลิตเครื่องพิมพ์ดีดและเครื่องพิมพ์ดีด	4	100.0	4	100.0	- Manufacture of machinery and equipment, n.e.c.
27	การผลิตเครื่องพิมพ์ดีดและเครื่องพิมพ์ดีด	11	100.0	11	100.0	- Manufacture of motor vehicles, trailers and semi-trailers
28	การผลิตเครื่องพิมพ์ดีดและเครื่องพิมพ์ดีด	1	100.0	1	100.0	- Manufacture of other transport equipment
29	การผลิตเครื่องพิมพ์ดีดและเครื่องพิมพ์ดีด	2,078	100.0	2,078	100.0	- Manufacture of furniture
30	การผลิตเครื่องพิมพ์ดีดและเครื่องพิมพ์ดีด	631	100.0	631	100.0	- Other manufacturing
31	การผลิตเครื่องพิมพ์ดีดและเครื่องพิมพ์ดีด	58	100.0	58	100.0	- Repair and installation of machinery and equipment
32	การผลิตเครื่องพิมพ์ดีดและเครื่องพิมพ์ดีด	62	100.0	62	100.0	- Sewerage
33	การผลิตเครื่องพิมพ์ดีดและเครื่องพิมพ์ดีด	5	100.0	5	100.0	- Waste collection, treatment and disposal activities, materials recovery
34	การผลิตเครื่องพิมพ์ดีดและเครื่องพิมพ์ดีด	1	100.0	1	100.0	- Publishing activities

ที่มา : สำนักงานพัฒนา อ.ร. 2560 จำนวนและร้อยละของสถานประกอบการลงทุน สำนักงานคณะกรรมการส่งเสริมการลงทุน และหน่วยย่อยอุตสาหกรรม
 Source : The 2011 Industrial Census Phase Promote, National Statistical Office, Ministry of Digital Economy and Society

ตาราง 8 มูลค่าการส่งออก จำนวนและร้อยละของสถานประกอบการผลิต จำนวนความร้อยละของการส่งออกผลิตภัณฑ์ไปยังต่างประเทศ และหมวดอุตสาหกรรม
 Table 8 Value of Export, Number and Percentage of Manufacturing Establishments by Percentage of Export and Division of Industry

รหัส Code	ประเภทอุตสาหกรรม Division of industry	จำนวนสถานประกอบการ Number of establishments		ไม่มีการส่งออก No export		ร้อยละการส่งออก Percentage of export						Division of industry
		จำนวน Number	ร้อยละ %	จำนวน Number	ร้อยละ %	Total	จำนวน Number	ร้อยละ %	จำนวน Number	ร้อยละ %	จำนวน Number	
		17,332	100.0	17,328	100.0	4	0.0	1	25.0	3	75.0	Total
10	การส่งออกสินค้าอาหาร	3,160	100.0	3,159	100.0	1	0.0	1	100.0	-	-	367,227.0
11	การส่งออกเครื่องดื่ม	391	100.0	391	100.0	-	-	-	-	-	-	-
12	การส่งออกเครื่องดื่มชูกำลัง	64	100.0	44	100.0	-	-	-	-	-	-	-
13	การส่งออกเครื่องดื่มแอลกอฮอล์	2,864	100.0	2,883	100.0	1	0.0	-	-	1	100.0	4,700.5
14	การส่งออกเครื่องนุ่งห่ม	3,864	100.0	3,864	100.0	-	-	-	-	-	-	-
15	การส่งออกเครื่องนุ่งห่มและเครื่องใช้สอย	388	100.0	385	99.7	1	0.3	-	-	1	100.0	67,271.8
16	การส่งออกเครื่องนุ่งห่มจากใยสังเคราะห์	2,979	100.0	2,979	100.0	-	-	-	-	-	-	-
17	การส่งออกเครื่องนุ่งห่มจากใยสังเคราะห์	9	100.0	8	88.9	1	11.1	1	100.0	-	-	36,272.2
18	การส่งออกเครื่องนุ่งห่มจากใยสังเคราะห์	31	100.0	31	100.0	-	-	-	-	-	-	-
20	การส่งออกเครื่องนุ่งห่มจากใยสังเคราะห์	96	100.0	96	100.0	-	-	-	-	-	-	-
21	การส่งออกเครื่องนุ่งห่มจากใยสังเคราะห์	43	100.0	43	100.0	-	-	-	-	-	-	-
22	การส่งออกเครื่องนุ่งห่มจากใยสังเคราะห์	14	100.0	14	100.0	-	-	-	-	-	-	-
23	การส่งออกเครื่องนุ่งห่มจากใยสังเคราะห์	190	100.0	190	100.0	-	-	-	-	-	-	-
24	การส่งออกเครื่องนุ่งห่มจากใยสังเคราะห์	1	100.0	1	100.0	-	-	-	-	-	-	-
25	การส่งออกเครื่องนุ่งห่มจากใยสังเคราะห์	675	100.0	675	100.0	-	-	-	-	-	-	-
27	การส่งออกเครื่องนุ่งห่มจากใยสังเคราะห์	16	100.0	14	100.0	-	-	-	-	-	-	-
28	การส่งออกเครื่องนุ่งห่มจากใยสังเคราะห์	4	100.0	4	100.0	-	-	-	-	-	-	-
29	การส่งออกเครื่องนุ่งห่มจากใยสังเคราะห์	11	100.0	11	100.0	-	-	-	-	-	-	-
30	การส่งออกเครื่องนุ่งห่มจากใยสังเคราะห์	1	100.0	1	100.0	-	-	-	-	-	-	-
31	การส่งออกเครื่องนุ่งห่มจากใยสังเคราะห์	2,078	100.0	2,078	100.0	-	-	-	-	-	-	-
32	การส่งออกเครื่องนุ่งห่มจากใยสังเคราะห์	431	100.0	431	100.0	-	-	-	-	-	-	-
33	การส่งออกเครื่องนุ่งห่มจากใยสังเคราะห์	58	100.0	58	100.0	-	-	-	-	-	-	-
37	การส่งออกเครื่องนุ่งห่มจากใยสังเคราะห์	62	100.0	62	100.0	-	-	-	-	-	-	-
38	การส่งออกเครื่องนุ่งห่มจากใยสังเคราะห์	5	100.0	5	100.0	-	-	-	-	-	-	-
58	การส่งออกเครื่องนุ่งห่มจากใยสังเคราะห์	1	100.0	1	100.0	-	-	-	-	-	-	-

ที่มา : สำนักงานสถิติแห่งชาติ, 2560
 Source : The 2017 Industrial Census, Phase Province, National Statistical Office, Ministry of Digital Economy and Society.

ตาราง 9 มูลค่าการใช้วัตถุดิบหรือประกอบการผลิตที่มาจากต่างประเทศ จำนวนและร้อยละของสถานประกอบการอุตสาหกรรมเคมี ใช้วัตถุดิบ และหมวดย่อยอุตสาหกรรม
 Table 9 Value of Imported Materials and Components, Number and Percentage of Manufacturing Establishments by Use of Imported Materials and Components and Division of Industry

รหัส Code	ประเภทอุตสาหกรรม Division of industry	จำนวนสถานประกอบการ Number of establishments		ไม่ใช้ No use		รวม Total		20-25		80-89		100		มูลค่านำเข้า Value of imported materials and components	Division of industry
		จำนวน Number	ร้อยละ %	จำนวน Number	ร้อยละ %	จำนวน Number	ร้อยละ %	จำนวน Number	ร้อยละ %	จำนวน Number	ร้อยละ %	จำนวน Number	ร้อยละ %		
		17,332	100.0	17,329	99.9	3	0.1	1	32.3	1	32.3	1	35.48	33,770.4	Total
10	การผลิตเครื่องดื่มสุภาพ	3,160	100.0	3,160	100.0	-	-	-	-	-	-	-	-	-	- Manufacture of food products
11	การผลิตเครื่องดื่ม	391	100.0	391	100.0	-	-	-	-	-	-	-	-	-	- Manufacture of beverages
12	การผลิตเครื่องดื่มรสขม	44	100.0	44	100.0	-	-	-	-	-	-	-	-	-	- Manufacture of tobacco products
13	การผลิตสิ่งทอ	2,584	100.0	2,584	100.0	-	-	-	-	-	-	-	-	-	- Manufacture of textiles
14	การผลิตเสื้อผ้าเครื่องแต่งกาย	3,864	100.0	3,864	100.0	-	-	-	-	-	-	-	-	-	- Manufacture of wearing apparel
15	การผลิตเครื่องหนังและผลิตภัณฑ์หนังสัตว์	386	100.0	385	99.7	1	0.3	-	-	1	100.0	-	-	-	- Manufacture of leather and related products
16	การผลิตไม้และผลิตภัณฑ์ไม้และไม้เทียม (ยกเว้นเฟอร์นิเจอร์) การผลิตสิ่งของจากพลาสติกและวัสดุพลาสติก	2,979	100.0	2,979	100.0	-	-	-	-	-	-	-	-	-	- Manufacture of wood and of products of wood and cork (except furniture), manufacture of articles of straw and plaiting materials
17	การผลิตกระดาษและผลิตภัณฑ์กระดาษ	9	100.0	8	88.9	1	11.1	1	100.0	-	-	-	-	2,897.3	- Manufacture of paper and paper products
18	การพิมพ์และการผลิตสิ่งพิมพ์ที่เคลื่อนที่	31	100.0	31	100.0	-	-	-	-	-	-	-	-	-	- Printing and reproduction of recorded media
20	การผลิตเคมีภัณฑ์และผลิตภัณฑ์เคมี	96	100.0	96	100.0	-	-	-	-	-	-	-	-	-	- Manufacture of chemicals and chemical products
21	การผลิตยาภัณฑ์ เคมีภัณฑ์ใช้ภายใน และผลิตภัณฑ์จากพืช และสัตว์ที่ใช้ภายใน	43	100.0	43	100.0	-	-	-	-	-	-	-	-	-	- Manufacture of pharmaceuticals, medicinal chemical
22	การผลิตสิ่งพิมพ์และกระดาษอัด	14	100.0	14	100.0	-	-	-	-	-	-	-	-	-	- Manufacture of rubber and plastic products
23	การผลิตสิ่งพิมพ์อื่นๆ ที่ทำจากพลาสติก	190	100.0	190	100.0	-	-	-	-	-	-	-	-	-	- Manufacture of other non-metallic mineral products
24	การผลิตสิ่งพิมพ์กระดาษ	1	100.0	1	100.0	-	-	-	-	-	-	-	-	-	- Manufacture of basic metals
25	การผลิตสิ่งพิมพ์โลหะประเภทอื่น (ยกเว้นเครื่องจักรและอุปกรณ์)	675	100.0	675	100.0	-	-	-	-	-	-	-	-	-	- Manufacture of fabricated metal products (except machinery and equipment)
27	การผลิตอุปกรณ์ไฟฟ้า	14	100.0	14	100.0	-	-	-	-	-	-	-	-	-	- Manufacture of electrical equipment
28	การผลิตเครื่องจักรและเครื่องมือ (ยกเว้นเครื่องจักรที่ใช้ในเหมือง)	4	100.0	4	100.0	-	-	-	-	-	-	-	-	-	- Manufacture of machinery and equipment, n.e.c
29	การผลิตยานยนต์ รถพ่วง และรถจักรยาน	11	100.0	11	100.0	-	-	-	-	-	-	-	-	-	- Manufacture of motor vehicles, trailers and semi-trailers
30	การผลิตอุปกรณ์ขนส่งอื่น ๆ	1	100.0	1	100.0	-	-	-	-	-	-	-	-	-	- Manufacture of other transport equipment
31	การผลิตเฟอร์นิเจอร์	2,078	100.0	2,077	100.0	1	0.1	-	-	-	-	1	100.00	-	- Manufacture of furniture
32	การผลิตสิ่งพิมพ์อื่นๆ	431	100.0	431	100.0	-	-	-	-	-	-	-	-	-	- Other manufacturing
33	การซ่อมแซมการติดตั้งเครื่องจักรและอุปกรณ์	58	100.0	58	100.0	-	-	-	-	-	-	-	-	-	- Repair and installation of machinery and equipment
37	การบริการน้ำดื่ม	62	100.0	62	100.0	-	-	-	-	-	-	-	-	-	- Beverage
38	การรวบรวมขยะมูลฝอย การบำบัด และกำจัดขยะมูลฝอย รวมถึงการนำของเสียกลับมาใช้ใหม่	5	100.0	5	100.0	-	-	-	-	-	-	-	-	-	- Waste collection, treatment and disposal activities; materials recovery
38	การพิมพ์, พักผ่อน และบันเทิง	1	100.0	1	100.0	-	-	-	-	-	-	-	-	-	- Publishing activities

ที่มา : สำนักงานสถิติแห่งชาติ, 2560. เก็บข้อมูล ณ สำนักงานสถิติแห่งชาติ กระทรวงดิจิทัลฯ และสำนักงานเศรษฐกิจการคลัง
 Source : The 2017 Industrial Census, Phrae Province, National Statistical Office, Ministry of Digital Economy and Society.

ตารางที่ 10 จำนวนและร้อยละของสถานประกอบการอุตสาหกรรมผลิต จำนวนสถานประกอบการที่ใช้กำลังการผลิต 2559 และหน่วยย่อยอุตสาหกรรม
Table 10 Number and Percentage of Manufacturing Establishments by Percentage of Capacity Utilization in 2016 and Division of Industry

รหัส Code	ประเภทอุตสาหกรรม Number of establishments	การแบ่งใช้กำลังการผลิต (%) Percentage of capacity utilization in 2016												เฉลี่ยรวม Average per establishment											
		< 10	10-29	30-39	40-49	50-59	60-69	70-79	80-89	90-99	100														
		จำนวน Number	ร้อยละ %	จำนวน Number	ร้อยละ %	จำนวน Number	ร้อยละ %	จำนวน Number	ร้อยละ %	จำนวน Number	ร้อยละ %	จำนวน Number	ร้อยละ %	จำนวน Number	ร้อยละ %										
	รวม	17,332	100.0	27	0.2	73	0.4	46	0.3	23	0.1	266	1.4	937	5.4	2,245	13.0	2,119	12.2	1,699	9.8	10,007	57.7	89.24	Total
10	การแปรรูปข้าวสาร	3,160	100.0	-	-	-	-	2	0.1	7	0.2	60	1.9	138	4.4	276	8.9	178	5.4	194	6.1	2,303	72.9	92.83	Manufacture of food products
11	การแปรรูปผลไม้	391	100.0	-	-	-	-	-	-	-	-	-	6	1.6	28	7.2	18	4.6	29	7.3	310	79.2	95.17	Manufacture of beverages	
12	การแปรรูปพืชไร่	44	100.0	-	-	-	-	-	-	-	-	-	-	-	-	1	3.2	-	-	-	-	43	96.8	99.04	Manufacture of tobacco products
13	การแปรรูปยาง	2,384	100.0	-	-	-	-	58	14	-	37	14	247	9.6	241	9.3	313	12.1	219	8.5	1,892	57.7	83.32	Manufacture of textiles	
14	การแปรรูปสิ่งทอและกระดาษ	3,864	100.0	-	-	73	1.9	4	0.1	4	0.1	19	0.5	272	7.0	766	19.8	670	17.3	325	8.4	1,733	44.8	85.16	Manufacture of wearing apparel
15	การแปรรูปเครื่องแม่พิมพ์โลหะ	388	100.0	18	4.7	-	-	-	-	-	16	4.7	16	4.7	16	22.8	76	19.7	20	5.2	148	38.4	80.73	Manufacture of leather and related products	
16	การแปรรูปเครื่องใช้ไฟฟ้าในครัวเรือน	2,879	100.0	-	-	-	-	10	0.4	82	2.8	125	4.2	348	11.7	466	15.6	364	12.2	1,263	53.2	89.16	Manufacture of wood and of products of wood and cork (except furniture); manufacture of articles of straw and plaiting materials		
17	การแปรรูปกระดาษและสิ่งพิมพ์กระดาษ	9	100.0	-	-	-	-	2	22.2	-	-	-	-	-	-	-	-	1	11.1	6	66.7	6	66.7	85.56	Manufacture of paper and paper products
18	การแปรรูปเครื่องจักรกลใช้พลังงานไฟฟ้า	31	100.0	-	-	-	-	-	-	-	3	8.6	9	29.0	3	52	-	-	-	-	-	18	59.1	87.21	Printing and reproduction of recorded media
19	การแปรรูปเครื่องแม่พิมพ์โลหะ	86	100.0	-	-	-	-	-	-	-	2	2.1	3	3.1	7	7.6	2	2.1	2	2.1	62	85.2	94.84	Manufacture of chemicals and chemical products	
20	การแปรรูปเครื่องแม่พิมพ์โลหะ	43	100.0	-	-	-	-	-	-	-	3	10.9	-	-	-	-	-	-	-	-	-	38	89.1	94.57	Manufacture of pharmaceuticals, medicinal chemical
21	การแปรรูปเครื่องใช้ไฟฟ้าใช้ในบ้าน	14	100.0	-	-	-	-	27	19.3	-	-	-	-	-	-	3	18.6	-	-	1	7.1	10	74.3	93.71	Manufacture of rubber and plastic products
22	การแปรรูปเครื่องแม่พิมพ์โลหะ	195	100.0	-	-	-	-	-	-	-	8	3.0	29	15.3	15	7.8	26	13.8	23	12.2	91	47.9	86.29	Manufacture of other non-metallic mineral products	
23	การแปรรูปเครื่องใช้ไฟฟ้าใช้ในบ้าน	1	100.0	-	-	-	-	-	-	-	-	-	-	-	-	-	-	-	-	-	-	1	100.0	100.00	Manufacture of basic metals
24	การแปรรูปเครื่องใช้ไฟฟ้าใช้ในบ้าน	873	100.0	9	1.4	-	-	-	-	-	-	-	49	7.3	46	6.7	112	16.5	83	12.5	376	55.7	89.55	Manufacture of fabricated metal products (except machinery and equipment)	
25	การแปรรูปเครื่องใช้ไฟฟ้าใช้ในบ้าน	14	100.0	-	-	-	-	-	-	-	-	-	-	-	-	6	40.3	-	-	-	-	8	59.5	87.86	Manufacture of electrical equipment
26	การแปรรูปเครื่องใช้ไฟฟ้าใช้ในบ้าน	4	100.0	-	-	-	-	-	-	-	-	-	1	25.0	-	-	-	-	-	-	-	3	75.0	90.00	Manufacture of machinery and equipment
27	การแปรรูปเครื่องใช้ไฟฟ้าใช้ในบ้าน	31	100.0	-	-	-	-	-	-	-	-	-	-	-	-	-	-	-	-	-	-	11	100.0	100.00	Manufacture of motor vehicles, trailers and semi-trailers
28	การแปรรูปเครื่องใช้ไฟฟ้าใช้ในบ้าน	1	100.0	-	-	-	-	-	-	-	-	-	-	-	-	-	-	-	-	-	-	1	100.0	100.00	Manufacture of other transport equipment
29	การแปรรูปเครื่องใช้ไฟฟ้าใช้ในบ้าน	2,078	100.0	-	-	-	-	-	-	-	-	-	8	0.4	266	12.8	187	9.0	266	12.8	1,350	65.0	92.94	Manufacture of furniture	
30	การแปรรูปเครื่องใช้ไฟฟ้าใช้ในบ้าน	831	100.0	-	-	-	-	8	1.0	-	26	3.2	23	3.6	130	20.3	49	7.7	87	12.9	322	31.0	87.47	Other manufacturing	
31	การแปรรูปเครื่องใช้ไฟฟ้าใช้ในบ้าน	58	100.0	-	-	-	-	-	-	-	-	-	1	1.7	9	11.5	6	10.4	-	-	-	42	72.4	92.66	Repair and installation of machinery and equipment
32	การแปรรูปเครื่องใช้ไฟฟ้าใช้ในบ้าน	62	100.0	-	-	-	-	-	-	-	-	-	14	23.1	10	15.4	-	-	-	-	-	29	46.7	46.13	Waste collection, treatment and disposal activities, materials recovery
33	การแปรรูปเครื่องใช้ไฟฟ้าใช้ในบ้าน	5	100.0	-	-	-	-	-	-	-	-	-	-	-	-	-	-	-	-	-	-	5	100.0	100.00	Manufacturing activities, materials recovery
34	การแปรรูปเครื่องใช้ไฟฟ้าใช้ในบ้าน	1	100.0	-	-	-	-	-	-	-	-	-	-	-	-	-	-	-	-	-	-	1	100.0	100.00	Manufacturing activities

ที่มา : สำนักงานเศรษฐกิจการคลัง, สำนักงานสถิติแห่งชาติ, กรมส่งเสริมการค้าระหว่างประเทศ
Source : The 2017 Industrial Census, Prime Minister's Office, Ministry of Digital Economy and Society

ตาราง 11. จำนวนและร้อยละของสถานประกอบการที่มีปัญหาการดำเนินงาน ปัญหาการดำเนินงาน และผลประกอบการ
 Table 11. Number and Percentage of Manufacturing Establishments, Problems with the Operation by Problems and Division of Industry

ชื่อ Code	จำนวนสถานประกอบการ Number of establishments		ปัญหาการดำเนินงาน Problems in the operation		ผลประกอบการ Performance		ปัญหาการดำเนินงาน Problems in the operation		ผลประกอบการ Performance		Division of industry														
	จำนวน Number	ร้อยละ %	จำนวน Number	ร้อยละ %	จำนวน Number	ร้อยละ %	จำนวน Number	ร้อยละ %	จำนวน Number	ร้อยละ %															
	11,332	100.0	8,759	58.5	5,573	49.5	1,617	18.9	1,660	22.9	578	6.8	1,428	16.7	944	11.0	912	9.5	4,281	49.9	2,589	30.2	Total		
10. การผลิตอาหาร Food products	3,160	100.0	1,729	54.7	1,431	45.3	277	15.1	333	23.3	33	2.3	66	4.7	134	10.8	60	4.2	876	61.2	503	37.9	Manufacture of food products		
11. การผลิตเครื่องดื่ม Beverages	291	100.0	147	50.5	249	85.6	56	19.3	145	49.8	19	6.5	29	9.9	115	39.5	29	10.0	157	53.9	69	23.7	Manufacture of beverages		
12. การผลิตยาสูบ Tobacco products	44	100.0	16	36.4	28	63.6	-	-	1	2.3	1	2.3	1	2.3	1	2.3	-	-	19	43.2	12	27.3	42.9	Manufacture of tobacco products	
13. การผลิตสิ่งทอ Textiles	2,384	100.0	1,261	52.9	1,323	55.5	159	12.0	246	18.1	39	2.8	92	6.8	115	8.7	11	0.8	682	28.6	283	11.9	Manufacture of textiles		
14. การผลิตเครื่องหนัง Leather and related products	3,864	100.0	2,355	61.0	1,509	39.1	279	18.5	356	27.2	160	10.6	482	31.9	287	17.7	231	13.5	948	31.0	266	15.6	Manufacture of leather and related products		
15. การผลิตเครื่องใช้สำนักงาน Office equipment	386	100.0	214	55.4	150	38.8	53	13.7	128	33.2	35	23.4	2	1.3	1	0.7	1	0.7	110	73.5	91	60.8	Manufacture of office and related products		
16. การผลิตเครื่องใช้ไฟฟ้า Electrical machinery	2,879	100.0	1,348	46.9	1,731	59.9	444	25.7	374	21.6	72	4.2	262	15.7	137	9.1	230	14.5	936	54.1	522	30.2	Manufacture of electrical machinery		
17. การผลิตกระดาษ Paper and printing materials	9	100.0	5	55.6	6	66.7	7	77.8	3	33.3	-	-	2	33.3	-	-	2	33.3	1	16.7	3	50.0	Manufacture of paper and printing materials		
18. การผลิตเครื่องใช้พลาสติก Plastic products	31	100.0	17	54.8	14	45.2	-	-	13	41.9	20	64.5	10	31.0	20	64.5	-	-	-	-	-	-	-	Manufacture of plastic products	
19. การผลิตเครื่องใช้โลหะ Metal products	96	100.0	49	51.0	48	49.9	7	7.3	9	9.4	2	2.1	10	10.4	13	13.6	3	3.1	63	65.6	17	17.7	Manufacture of metal products		
20. การผลิตเครื่องใช้เครื่องกล Machinery	43	100.0	29	67.4	14	32.6	-	-	-	-	-	-	-	-	-	-	-	-	-	-	-	-	-	Manufacture of machinery and equipment	
21. การผลิตเครื่องใช้เคมีภัณฑ์ Chemical products	14	100.0	4	28.6	10	71.4	-	-	-	-	-	-	-	-	-	-	-	-	-	-	-	-	-	Manufacture of chemical products	
22. การผลิตเครื่องใช้พลาสติก Plastic products	190	100.0	48	25.3	142	74.7	16	8.4	42.7	22.5	11	5.8	24	12.6	15	7.9	31	16.3	21.6	11.4	25.0	13.2	Manufacture of plastic products		
23. การผลิตเครื่องใช้เครื่องกล Machinery	1	100.0	1	100.0	-	-	-	-	-	-	-	-	-	-	-	-	-	-	-	-	-	-	-	Manufacture of machinery and equipment	
24. การผลิตเครื่องใช้เครื่องกล Machinery	675	100.0	296	43.9	415	61.5	86	20.6	158	28.4	18	4.4	87	21.0	36	8.4	4	1.0	276	65.9	186	44.7	Manufacture of machinery and equipment		
25. การผลิตเครื่องใช้เครื่องกล Machinery	14	100.0	6	42.9	6	42.9	2	14.3	3	21.4	-	-	3	21.4	3	21.4	-	-	3	21.4	3	21.4	-	Manufacture of machinery and equipment	
26. การผลิตเครื่องใช้เครื่องกล Machinery	4	100.0	3	75.0	1	25.0	-	-	-	-	-	-	-	-	-	-	-	-	-	-	-	-	-	Manufacture of machinery and equipment	
27. การผลิตเครื่องใช้เครื่องกล Machinery	11	100.0	3	27.3	8	72.7	-	-	-	-	-	-	-	-	-	-	-	-	-	-	-	-	-	Manufacture of machinery and equipment	
28. การผลิตเครื่องใช้เครื่องกล Machinery	1	100.0	-	-	1	100.0	-	-	-	-	-	-	-	-	-	-	-	-	-	-	-	-	-	-	Manufacture of machinery and equipment
29. การผลิตเครื่องใช้เครื่องกล Machinery	2,078	100.0	974	46.9	1,104	53.1	283	25.7	313	28.3	196	17.2	346	31.4	204	18.6	143	12.9	488	44.2	469	42.5	Manufacture of machinery and equipment		
30. การผลิตเครื่องใช้เครื่องกล Machinery	431	100.0	202	46.9	304	70.5	25	5.8	28	6.5	8	1.8	22	5.1	10	2.3	8	1.8	122	28.3	139	32.0	Manufacture of machinery and equipment		
31. การผลิตเครื่องใช้เครื่องกล Machinery	58	100.0	28	48.3	30	51.7	6	10.3	4	6.9	1	1.7	6	10.3	3	5.2	1	1.7	10	17.2	10	17.2	30.3	Repair and installation of machinery and equipment	
32. การผลิตเครื่องใช้เครื่องกล Machinery	62	100.0	32	51.6	29	46.8	-	-	34	54.8	-	-	-	-	-	-	-	-	-	-	-	-	-	-	Manufacture of machinery and equipment
33. การผลิตเครื่องใช้เครื่องกล Machinery	5	100.0	4	80.0	1	20.0	-	-	-	-	-	-	-	-	-	-	-	-	-	-	-	-	-	-	Manufacture of machinery and equipment
34. การผลิตเครื่องใช้เครื่องกล Machinery	1	100.0	1	100.0	-	-	-	-	-	-	-	-	-	-	-	-	-	-	-	-	-	-	-	-	Manufacture of machinery and equipment

หมายเหตุ: การคำนวณร้อยละของสถานประกอบการที่มีปัญหาการดำเนินงาน ปัญหาการดำเนินงาน และผลประกอบการ
 Note: More than one establishment can be done by an establishment.
 ที่มา: ข้อมูลจากกรมส่งเสริมการค้าระหว่างประเทศ กระทรวงพาณิชย์
 Source: The 2017 Industrial Census, Trade Promotion, National Statistical Office, Ministry of Commerce and Industry.

ตาราง 11 จำนวนและร้อยละของสถานประกอบการอุตสาหกรรมที่มีปัญหา/อุปสรรคทางการดำเนินงาน จำนวนตามปัญหาในการดำเนินงาน และรายละเอียดอุตสาหกรรม (ต่อ)
 Table 11 Number and Percentage of Manufacturing Establishments, Problems with the Operation by Problems and Division of Industry (Cont.)

รหัส Code	ประเภทอุตสาหกรรม Division of Industry	ปัญหา/อุปสรรคในการดำเนินงาน / Problems/Obstacles in the operations										รวม Total						
		จำนวน Number	ร้อยละ %	จำนวน Number	ร้อยละ %	จำนวน Number	ร้อยละ %	จำนวน Number	ร้อยละ %	จำนวน Number	ร้อยละ %							
		5,987	68.7	826	9.6	561	4.2	74	0.9	90	1.1	618	7.2	3	0.0	364	4.3	
10	การผลิตอาหาร Food processing	1,631	93	65.5	104	7.3	7	0.5	12	0.8	7	0.3	38	2.7	-	-	34	5.2
11	การผลิตเครื่องดื่ม Beverage	249	194	77.9	1	0.4	32	12.7	-	-	16	6.4	6	2.6	-	-	-	-
12	การผลิตยาสูบ Tobacco	28	16	57.3	-	-	-	-	-	1	3.7	2	7.2	-	-	1	3.7	3.7
13	การผลิตสิ่งทอ Textile	1,325	82	64.4	32	2.4	36	2.7	-	-	36	2.7	-	-	-	6	0.3	0.3
14	การผลิตเครื่องหนัง Leather	1,509	116	76.0	163	12.1	22	4.9	1	0.1	140	9.3	1	0.1	103	6.8	6.8	
15	การผลิตเครื่องใช้ไฟฟ้า Electrical	150	53	39.4	18	11.7	-	-	-	-	-	-	-	1	0.7	-	-	
16	การผลิตเครื่องใช้พลาสติกและผลิตภัณฑ์พลาสติก Plastic	1,731	1202	69.4	266	15.3	91	5.3	50	2.9	51	3.0	78	4.5	1	0.1	117	6.8
17	การผลิตกระดาษและผลิตภัณฑ์กระดาษ Paper	6	1	16.7	2	33.3	-	-	-	1	16.7	2	33.3	-	-	-	-	-
18	การผลิตเครื่องใช้ไม้สอย Wood	14	10	73.2	-	-	-	-	-	-	-	-	-	4	28.9	-	-	-
20	การผลิตเครื่องใช้โลหะ Metal	48	40	84.7	9	10.5	1	2.1	1	2.1	1	2.1	7	15.3	-	-	-	-
21	การผลิตเครื่องใช้พลาสติกและผลิตภัณฑ์พลาสติก Plastic	14	5	35.4	-	-	-	-	-	-	-	-	-	-	-	5	35.4	35.4
22	การผลิตเครื่องใช้พลาสติกและผลิตภัณฑ์พลาสติก Plastic	10	8	75.0	-	-	-	-	-	-	-	-	-	-	-	-	-	-
23	การผลิตเครื่องใช้ไม้สอย Wood	162	121	85.3	48	33.7	4	3.0	-	-	2	1.4	-	-	-	7	5.1	5.1
24	การผลิตเครื่องใช้โลหะ Metal	-	-	-	-	-	-	-	-	-	-	-	-	-	-	-	-	-
25	การผลิตเครื่องใช้โลหะ Metal	415	301	77.3	27	6.4	7	1.6	9	2.2	-	-	29	7.0	-	30	7.2	7.2
27	การผลิตเครื่องใช้พลาสติกและผลิตภัณฑ์พลาสติก Plastic	6	2	33.3	1	17.6	-	-	-	-	-	-	-	-	-	3	87.1	87.1
28	การผลิตเครื่องใช้พลาสติกและผลิตภัณฑ์พลาสติก Plastic	1	-	-	1	100.0	-	-	-	-	-	-	-	-	-	-	-	-
29	การผลิตเครื่องใช้พลาสติกและผลิตภัณฑ์พลาสติก Plastic	8	2	29.9	3	35.1	-	-	-	-	-	-	-	-	-	-	-	-
30	การผลิตเครื่องใช้พลาสติกและผลิตภัณฑ์พลาสติก Plastic	1	1	100.0	-	-	-	-	-	-	-	-	-	-	-	-	-	-
31	การผลิตเครื่องใช้พลาสติกและผลิตภัณฑ์พลาสติก Plastic	1,104	820	74.3	97	8.8	95	8.6	1	0.1	30	0.9	266	24.1	-	2	0.1	0.1
32	การผลิตเครื่องใช้พลาสติกและผลิตภัณฑ์พลาสติก Plastic	324	156	48.0	52	19.9	2	0.5	-	-	-	-	7	2.2	-	20	6.1	6.1
33	การผลิตเครื่องใช้พลาสติกและผลิตภัณฑ์พลาสติก Plastic	30	28	93.3	3	10.1	-	-	-	-	-	-	-	-	-	-	-	-
37	การผลิตเครื่องใช้พลาสติกและผลิตภัณฑ์พลาสติก Plastic	29	-	-	-	-	-	-	-	-	-	-	-	-	-	-	-	-
38	การผลิตเครื่องใช้พลาสติกและผลิตภัณฑ์พลาสติก Plastic	1	-	-	-	-	-	-	-	-	-	-	-	-	-	-	-	-
38	การผลิตเครื่องใช้พลาสติกและผลิตภัณฑ์พลาสติก Plastic	-	-	-	-	-	-	-	-	-	-	-	-	-	-	-	-	-

หมายเหตุ: การนับรวม 1 สถานประกอบการมีเกิน 1 ปัญหา / Note: More than one categories can be done by an establishment.
 ที่มา: ข้อมูลจากกรมส่งเสริมการค้าระหว่างประเทศ กระทรวงพาณิชย์ / Source: The 2017 Industrial Census. Private Division, National Statistical Office, Ministry of Digital Economy and Society

ตาราง 12 จำนวนและร้อยละของสถานประกอบการที่มีปัญหา การดำเนินงานล่าช้าหรือขาดทุน
 Table 12 Number and Percentage of Manufacturing Establishments, Problems with the Need Aid from The Governmental Operation by Problems and Division of Industry

รหัส Code	จำนวน Number		ร้อยละ %		ปัญหา Problems	จำนวน Number		ร้อยละ %		ปัญหา Problems	จำนวน Number		ร้อยละ %		ปัญหา Problems	จำนวน Number		ร้อยละ %		ปัญหา Problems		
	จำนวน Number	ร้อยละ %	จำนวน Number	ร้อยละ %		จำนวน Number	ร้อยละ %	จำนวน Number	ร้อยละ %		จำนวน Number	ร้อยละ %	จำนวน Number	ร้อยละ %		จำนวน Number	ร้อยละ %	จำนวน Number	ร้อยละ %			
10	17,332	100.0	9,254	53.4	8,078	46.6	83	1.0	4,424	25.5	3,212	18.6	1,946	11.2	1,540	8.9	153	0.9	20.0	0.1	15.0	0.1
11	3,160	18.2	1,778	56.3	1,390	44.0	4	0.1	913	28.9	517	16.4	457	14.4	212	6.7	15.3	0.5	15.0	0.5	15.0	0.5
12	391	2.3	171	43.7	220	56.3	1	0.0	136	34.8	85	21.8	51	13.0	35	8.9	64	16.4	16.0	4.1	4.1	1.0
13	44	0.3	17	37.5	27	61.4	-	-	19	43.2	8	18.2	3	6.8	3	6.8	3	6.8	6.8	15.5	35.0	79.5
14	2,544	14.7	1,157	45.5	1,427	56.1	10	0.4	866	33.9	72	2.8	100	3.9	47.2	1.8	270	10.6	10.6	0.4	0.4	0.0
15	3,864	22.3	2,311	59.8	1,455	37.7	2	0.0	627	16.2	325	8.4	416	10.8	225	5.6	144	3.7	3.7	0.1	0.1	0.0
16	308	1.8	237	77.0	149	48.4	1	0.3	105	34.1	19	6.2	15.6	5.1	54	17.5	37	11.7	11.7	3.8	3.8	1.2
17	2,979	17.2	1,337	44.9	1,642	55.1	33	1.1	991	33.3	353	11.9	385	12.9	453	15.2	371	12.4	12.4	0.4	0.4	0.1
18	9	0.0	6	66.7	3	33.3	-	-	3	33.3	1	11.1	2	22.2	1	11.1	1	11.1	11.1	122.2	135.6	146.7
19	31	0.2	26	84.0	11	35.5	-	-	24.3	78.4	5	16.3	9	28.8	3	9.4	-	-	-	-	-	-
20	86	0.5	36	41.9	40	46.5	2	2.3	34.0	39.6	14	16.3	21	24.4	26	30.2	4	4.7	4.7	5.5	6.3	7.2
21	43	0.2	38	88.4	5	11.6	-	-	5	11.6	-	-	-	-	-	-	-	-	-	-	-	-
22	14	0.0	4	28.6	10	71.4	-	-	-	-	-	-	-	-	-	-	-	-	-	-	-	-
23	190	1.1	66	34.9	124	65.1	5	2.6	75	39.5	14	7.4	59.4	31.2	30	15.8	16	8.4	8.4	4.4	2.3	1.2
24	1	0.0	1	100.0	-	-	-	-	-	-	-	-	-	-	-	-	-	-	-	-	-	-
25	675	3.9	295	43.7	380	56.3	-	-	317	47.0	48	7.1	159	23.6	62	9.2	144	21.3	21.3	3.2	4.7	6.8
26	14	0.0	7	50.0	7	50.0	-	-	7	50.0	3	21.4	1	7.1	1	7.1	1	7.1	7.1	50.0	35.7	25.6
27	4	0.0	3	75.0	1	25.0	-	-	3	75.0	1	25.0	1	25.0	1	25.0	1	25.0	25.0	62.5	15.6	3.9
28	11	0.0	5	45.5	6	54.5	-	-	5	45.5	1	9.1	3	27.3	3	27.3	3	27.3	27.3	24.7	22.6	20.5
29	1	0.0	-	-	1	100.0	-	-	-	-	-	-	-	-	-	-	-	-	-	-	-	-
30	2,078	12.0	1,659	79.9	1,019	49.1	1	0.0	303	14.6	318	15.3	612	29.5	648	31.2	377	18.2	18.2	0.9	0.4	0.2
31	431	2.5	401	93.0	230	53.4	2	0.5	148	34.3	14	3.2	56.5	12.9	34	7.7	106	24.6	24.6	5.7	1.3	0.3
32	59	0.3	29	49.2	29	49.2	-	-	29	49.2	3	5.1	16	27.1	14	23.7	6	10.2	10.2	17.0	28.8	48.3
33	62	0.4	42	67.7	20	32.3	-	-	20	32.3	-	-	-	-	-	-	-	-	-	-	-	-
34	5	0.0	4	80.0	1	20.0	-	-	4	80.0	1	20.0	1	20.0	1	20.0	1	20.0	20.0	40.0	80.0	160.0
35	1	0.0	1	100.0	-	-	-	-	-	-	-	-	-	-	-	-	-	-	-	-	-	-
36	1	0.0	1	100.0	-	-	-	-	-	-	-	-	-	-	-	-	-	-	-	-	-	-

หมายเหตุ : 1. จำนวนโรงงานที่ว่างเปล่า (ว่างเปล่า) ไม่รวมอยู่ในจำนวนโรงงานที่มีปัญหา
 Note : 1. Number of vacant factories (vacant) is not included in the number of factories with problems.
 2. ข้อมูลบางส่วนอาจไม่ครบถ้วนเนื่องจากข้อมูลบางส่วนยังไม่ได้รับการยืนยัน
 2. Some data may be incomplete because some data has not been confirmed.
 Source : The 2017 Industrial Census, State Enterprise, Micro, Statistics Office, Ministry of Digital Economy and Society

ตาราง 12 จำนวนและร้อยละของสถานประกอบการที่ขาดการดำเนินงาน จำนวนตามประเภทงานตามผลิตภัณฑ์อุตสาหกรรม และตามอุตสาหกรรม
 Table 12 Number and Percentage of Manufacturing Establishments, Problems with the Need Aid from The Governmental Operation by Problems and Division of Industry (Cont.)

รหัส Code	ปัญหา Problems	การสนับสนุน Governmental Support																	
		เพิ่มครอบครัว Increase family		เพิ่มความปลอดภัย Increase security		เพิ่มการเข้าถึง Increase access		เพิ่มความรู้ Increase knowledge		เพิ่มการเข้าถึงเทคโนโลยี Increase technology access									
		จำนวน Number	ร้อยละ %	จำนวน Number	ร้อยละ %	จำนวน Number	ร้อยละ %	จำนวน Number	ร้อยละ %	จำนวน Number	ร้อยละ %								
รวม																			
30	การผลิตอาหาร Food products	8,078	244	3.1	254	3.2	18	0.2	608	7.5	776	9.4	31	0.4	37	0.5	237	2.9	Total
10	การผลิตเครื่องดื่ม Beverages	1,390	29	2.1	4	0.3	7	0.5	47	3.4	42	3.0	17	1.2	2	0.1	33	3.8	Manufacture of food products
12	การผลิตยาสูบ Tobacco products	200	-	-	11	5.2	-	-	18	6.2	39	17.8	4	2.0	4	2.0	1	0.5	Manufacture of beverages
13	การผลิตสิ่งทอ Textiles	1,927.00	6	0.3	1	0.1	-	-	29	1.5	35	1.9	5	1.6	-	-	4	1.0	Manufacture of tobacco products
14	การผลิตเครื่องนุ่งห่ม Clothing	1,853.00	143	10.7	1	0.1	3	0.1	147	16.9	249	13.9	3	0.2	3	0.1	19	1.5	Manufacture of textiles
15	การผลิตเครื่องใช้ในบ้าน Household appliances	359.00	19.00	12.5	1.00	0.7	-	-	210	1.1	-	-	-	-	-	-	18.00	11.8	Manufacture of wearing apparel
16	การผลิตเครื่องใช้ไฟฟ้า Electrical machinery	1,442.00	33.00	2.3	23.00	1.5	-	-	302	6.2	201.00	12.2	17.00	1.0	21	1.3	76	4.3	Manufacture of rubber and plastic products
17	การผลิตเครื่องใช้ไฟฟ้า Electrical machinery	3.00	-	-	-	-	-	-	-	-	-	-	-	-	-	-	-	-	Manufacture of articles of straw and packing materials
18	การผลิตกระดาษ Paper products	11.00	-	-	-	-	-	-	-	-	3	33.00	2	66.7	-	-	-	-	Manufacture of paper and paper products
19	การผลิตพลาสติก Plastics	40.00	1	2.5	1	2.5	-	-	14	35.5	1	2.5	2	5.0	-	-	-	-	Printing and reproduction of recorded media
20	การผลิตเครื่องใช้ไฟฟ้า Electrical machinery	3.00	-	-	-	-	-	-	-	-	-	-	-	-	-	-	-	-	Manufacture of chemicals and chemical products
21	การผลิตเครื่องใช้ไฟฟ้า Electrical machinery	10.00	-	-	-	-	-	-	-	-	-	-	-	-	-	-	-	-	Manufacture of pharmaceuticals, medicinal chemical
22	การผลิตเครื่องใช้ไฟฟ้า Electrical machinery	128.00	-	-	2	1.6	-	-	-	-	2	0.8	-	-	-	-	-	-	Manufacture of other non-metallic mineral products
23	การผลิตเครื่องใช้ไฟฟ้า Electrical machinery	390.00	11	2.9	17	4.4	1	0.3	2	0.6	35	8.3	-	-	-	-	-	-	Manufacture of basic metals
24	การผลิตเครื่องใช้ไฟฟ้า Electrical machinery	-	-	-	-	-	-	-	-	-	-	-	-	-	-	-	-	-	Manufacture of fabricated metal products (except machinery and equipment)
25	การผลิตเครื่องใช้ไฟฟ้า Electrical machinery	-	-	-	-	-	-	-	-	-	-	-	-	-	-	-	-	-	Manufacture of electrical and electronic products
26	การผลิตเครื่องใช้ไฟฟ้า Electrical machinery	-	-	-	-	-	-	-	-	-	-	-	-	-	-	-	-	-	Manufacture of computers, electronic and optical products
27	การผลิตเครื่องใช้ไฟฟ้า Electrical machinery	-	-	-	-	-	-	-	-	-	-	-	-	-	-	-	-	-	Manufacture of electrical equipment
28	การผลิตเครื่องใช้ไฟฟ้า Electrical machinery	-	-	-	-	-	-	-	-	-	-	-	-	-	-	-	-	-	Manufacture of machinery and equipment, n.e.c.
29	การผลิตเครื่องใช้ไฟฟ้า Electrical machinery	-	-	-	-	-	-	-	-	-	-	-	-	-	-	-	-	-	Manufacture of motor vehicles, trailers and semi-trailers
30	การผลิตเครื่องใช้ไฟฟ้า Electrical machinery	-	-	-	-	-	-	-	-	-	-	-	-	-	-	-	-	-	Manufacture of other transport equipment
31	การผลิตเครื่องใช้ไฟฟ้า Electrical machinery	-	-	-	-	-	-	-	-	-	-	-	-	-	-	-	-	-	Manufacture of furniture
32	การผลิตเครื่องใช้ไฟฟ้า Electrical machinery	-	-	-	-	-	-	-	-	-	-	-	-	-	-	-	-	-	Other manufacturing
33	การผลิตเครื่องใช้ไฟฟ้า Electrical machinery	-	-	-	-	-	-	-	-	-	-	-	-	-	-	-	-	-	Repair and installation of machinery and equipment
34	การผลิตเครื่องใช้ไฟฟ้า Electrical machinery	-	-	-	-	-	-	-	-	-	-	-	-	-	-	-	-	-	Sewage
35	การผลิตเครื่องใช้ไฟฟ้า Electrical machinery	-	-	-	-	-	-	-	-	-	-	-	-	-	-	-	-	-	Waste collection, treatment and disposal activities, material recovery
36	การผลิตเครื่องใช้ไฟฟ้า Electrical machinery	-	-	-	-	-	-	-	-	-	-	-	-	-	-	-	-	-	Printing activities

หมายเหตุ: ข้อมูลรวมทั้งหมดอาจไม่เท่ากับ 100% เนื่องจากมีการปัดเศษ
 Note: Total may not equal 100% due to rounding.
 ที่มา: ข้อมูลจากสำมะโนครัวประเทศไทย พ.ศ. 2560 (Thailand's 2017 Census) โดยสำนักงานเศรษฐกิจและสังคมแห่งชาติ
 Source: The 2017 Thailand Census. Phat Phon Statistics Office, Ministry of Digital Economy and Society

ตาราง 13 จำนวนและร้อยละของสถานประกอบการอุตสาหกรรมสีเขียว (Green Industry) จำนวนตามระดับอุตสาหกรรมสีเขียว และหมวดอุตสาหกรรม
 Table 13 Number and Percentage of Manufacturing Establishments Participating Green Industry by Levels Green Industry and Division of Industry

รหัส Code	ชื่ออุตสาหกรรม Industry	จำนวนสถานประกอบการ Number of establishments		ไม่เข้าร่วม No		เข้าร่วม Yes		ระดับอุตสาหกรรมสีเขียวที่เข้าร่วม Level of certification in green industry					Division of industry				
		จำนวน Number	ร้อยละ %	จำนวน Number	ร้อยละ %	จำนวน Number	ร้อยละ %	ระดับที่ 1 Level 1	ระดับที่ 2 Level 2	ระดับที่ 3 Level 3	ระดับที่ 4 Level 4	ระดับที่ 5 Level 5					
	รวม	122	100.0	114	93.3	8	6.7	1	122	6	75.6	-	-	1	12.2	Total	
10	การผลิตสินค้าเกษตร	18	100.0	17	94.4	1	5.6	1	100.0	-	-	-	-	-	-	- Manufacture of food products	
11	การผลิตเครื่องดื่ม	1	100.0	1	100.0	-	-	-	-	-	-	-	-	-	-	- Manufacture of beverages	
12	การผลิตสินค้าสิ่งทอ	27	100.0	22	80.7	5	19.3	5	100.0	-	-	-	-	-	-	- Manufacture of tobacco products	
13	การผลิตสิ่งทอ	4	100.0	4	100.0	-	-	-	-	-	-	-	-	-	-	- Manufacture of textiles	
14	การผลิตสินค้าเครื่องสำอาง	9	100.0	8	88.9	1	11.1	1	-	-	-	-	-	-	1	100.0	Manufacture of leather and related products
15	การผลิตสิ่งทอผ้าและสิ่งทอพิเศษ	3	100.0	3	100.0	-	-	-	-	-	-	-	-	-	-	Manufacture of wood and of products of wood and cork (except furniture), manufacture of articles of straw and plaiting materials	
16	การผลิตสินค้าเครื่องใช้ในบ้าน	25	100.0	25	100.0	-	-	-	-	-	-	-	-	-	-	Manufacture of paper and paper products	
17	การผลิตกระดาษและสิ่งทอพิเศษ	1	100.0	1	100.0	-	-	-	-	-	-	-	-	-	-	Printing and reproduction of recorded media	
18	การผลิตกระดาษสิ่งทอพิเศษ	2	100.0	2	100.0	-	-	-	-	-	-	-	-	-	-	Manufacture of coke and refined petroleum products	
19	การผลิตสินค้าและสิ่งทอพิเศษที่จัดการด้านสิ่งแวดล้อม	-	-	-	-	-	-	-	-	-	-	-	-	-	-	Manufacture of chemicals and chemical products	
20	การผลิตสินค้าสิ่งทอพิเศษ	4	100.0	4	100.0	-	-	-	-	-	-	-	-	-	-	Manufacture of other non-metallic mineral products	
23	การผลิตสิ่งทอพิเศษ ที่ทำจากโลหะ	3	100.0	3	100.0	-	-	-	-	-	-	-	-	-	-	Manufacture of fabricated metal products (except machinery and equipment)	
25	การผลิตสิ่งทอพิเศษประเภทสิ่งทอ (ยกเว้นเครื่องจักรและอุปกรณ์)	6	100.0	5	83.3	1	16.70	1	-	-	1	100.0	-	-	-	Manufacture of furniture	
31	การผลิตสิ่งทอพิเศษ	16	100.0	16	100.0	-	-	-	-	-	-	-	-	-	-	Other manufacturing	
32	การผลิตสิ่งทอพิเศษ	3	100.0	3	100.0	-	-	-	-	-	-	-	-	-	-	-	

ที่มา : สำนักงานอุตสาหกรรม พ.ศ. 2560 จังหวัดแพร่ สำนักงานอำนวยการสำนักงานสถิติจังหวัดแพร่

Source : The 2017 Industrial Census, Phrae Province, National Statistical Office, Ministry of Digital Economy and Society.

ตอนที่ 2 ข้อมูลการดำเนินงานของสถานประกอบการ
PART 2 OPERATION INFORMATION OF ESTABLISHMENTS

ตอนที่ 2 ข้อมูลการดำเนินงานจำแนกตาม
ขนาดของสถานประกอบการ

PART 2 OPERATION INFORMATION OF ESTABLISHMENTS
BY SIZE OF ESTABLISHMENTS

สารบัญตารางสถิติ
LIST OF STATISTICAL TABLES

		หน้า
ตอนที่ 2	ข้อมูลการดำเนินงานกิจการจำแนกตามขนาดของสถานประกอบการ	
Part 2	Operation Information of Establishments by Size of Establishment	
ตาราง 1	สถิติมูลฐานอุตสาหกรรมการผลิตในปี 2559 จำแนกตามขนาดของสถานประกอบการ	73
Table 1	Summary of Basic Statistics for Manufacturing Establishments in 2016 by Size of Establishment	73
ตาราง 2	มูลค่าผลผลิตของสถานประกอบการอุตสาหกรรมการผลิตในปี 2559 จำแนกตามขนาดของสถานประกอบการ	74
Table 2	Value of Gross Output of Manufacturing Establishments in 2016 by Size of Establishment	74
ตาราง 3	ค่าใช้จ่ายขั้นกลางของสถานประกอบการอุตสาหกรรมการผลิตในปี 2559 จำแนกตามขนาดของสถานประกอบการ	75
Table 3	Intermediate Consumption of Manufacturing Establishments in 2016 by Size of Establishment	75
ตาราง 4	คนทำงานในสถานประกอบการอุตสาหกรรมการผลิตในปี 2559 จำแนกตามสถานภาพการทำงาน เพศ และขนาดของสถานประกอบการ	76
Table 4	Persons Engaged in Manufacturing Establishments in 2016 by Work Status, Sex and Size of Establishment	76
ตาราง 5	จำนวนสถานประกอบการอุตสาหกรรมการผลิต จำแนกตามจำนวนวันทำงานต่อสัปดาห์ จำนวนชั่วโมงทำงานเฉลี่ยต่อวันของลูกจ้าง และขนาดของสถานประกอบการ	77
Table 5	Number of Manufacturing Establishments by Working Days Per Week, Working Hours Per Day of Employees and Size of Establishment	77
ตาราง 6	ลูกจ้างเช่า/แรงงานเช่าในสถานประกอบการอุตสาหกรรมการผลิตในปี 2559 จำแนกตามสถานภาพการทำงาน เพศและขนาดของสถานประกอบการ	78
Table 6	Leased Employees in Manufacturing Establishments in 2016 by Work Status, Sex and Size of Establishment	78
ตาราง 7	จำนวนสถานประกอบการอุตสาหกรรมการผลิตจำแนกตามจำนวนวันทำงานต่อสัปดาห์ จำนวนชั่วโมงทำงานเฉลี่ยต่อวันของลูกจ้างเช่าและขนาดของสถานประกอบการ	79
Table 7	Number of Manufacturing Establishments by Working Days Per Week, Working Hours Per Day of Leased Employees and Size of Establishment	79
ตาราง 8	ค่าตอบแทนแรงงานในปี 2559 จำแนกตามขนาดของสถานประกอบการ	80
Table 8	Remuneration in 2016 by Size of Establishment	80

ตาราง 9	มูลค่าวัสดุดิบและวัสดุประกอบฯ และสินค้าคงเหลือต้นปีและปลายปี 2559 จำแนกตามขนาดของสถานประกอบการ	81
Table 9	Value of Stocks at the Beginning and the End of 2016 by Size of Establishment	81
ตาราง 10	ส่วนเปลี่ยนแปลงของมูลค่าวัสดุดิบและวัสดุประกอบฯ และสินค้าคงเหลือในปี 2559 จำแนกตามขนาดของสถานประกอบการ	82
Table 10	Change in Value of Stocks in 2016 by Size of Establishment	82
ตาราง 11	ค่าใช้จ่ายทั้งสิ้นของสถานประกอบการอุตสาหกรรมการผลิตในปี 2559 จำแนกตามขนาดของสถานประกอบการ	83
Table 11	Total Expenses of Manufacturing Establishments in 2016 by Size of Establishment	83
ตาราง 12	รายรับทั้งสิ้นของสถานประกอบการอุตสาหกรรมการผลิตในปี 2559 จำแนกตามขนาดของสถานประกอบการ	84
Table 12	Total Receipts of Manufacturing Establishments in 2016 by Size of Establishment	84
ตาราง 13	มูลค่าตามบัญชีของสินทรัพย์ถาวรในปี 2559 จำแนกตามขนาดของสถานประกอบการ	85
Table 13	Book Value of Fixed Assets in 2016 by Size of Establishment	85
ตาราง 14	มูลค่าสินทรัพย์ถาวรที่เปลี่ยนแปลงระหว่างมกราคม - ธันวาคม 2559 จำแนกตามขนาดของสถานประกอบการ	86
Table 14	Value of Fixed Assets Changed in January - December 2016 by Size of Establishment	86

ตาราง 1 สถิติฐานอุตสาหกรรมการผลิตในปี 2559 จำแนกตามขนาดของสถานประกอบการ

Table 1 Summary of Basic Statistics for Manufacturing Establishments in 2016 by Size of Establishment

ขนาดของสถาน ประกอบการ	จำนวน establishments	จำนวน คนทำงาน Number of persons engaged	ลูกจ้าง จำนวน Number Employees	มูลค่าผลผลิต Value of gross output	ค่าใช้จ่าย ขั้นกลาง Intermediate consumption	มูลค่าเพิ่ม Value added	Size of establishment
รวม	17,332	36,146	13,696	10,329,023.4	6,175,810.7	4,153,212.8	Total
1 - 15 คน	17,281	32,935	10,555	7,843,619.1	4,572,686.9	3,270,932.2	1 - 15 persons
16 - 25 คน	30	602	548	159,483.4	96,927.8	62,555.6	16 - 25 persons
26 - 30 คน	5	138	132	94,145.2	73,623.1	20,522.1	26 - 30 persons
31 - 50 คน	6	216	206	36,665.1	21,708.9	14,956.1	31 - 50 persons
51 - 200 คน	7	792	792	956,985.7	611,776.5	345,209.2	51 - 200 persons
มากกว่า 200 คน	3	D	D	D	D	D	More than 200 persons

หมายเหตุ : D หมายถึง ตัวเลขที่ไม่เปิดเผย

Note : D means disclosure prohibited.

ที่มา : สำมะโนอุตสาหกรรม พ.ศ.2560 จังหวัดแพร่ สำนักงานสถิติแห่งชาติ กระทรวงดิจิทัลเพื่อเศรษฐกิจและสังคม

Source : The 2017 Industrial Census, Phrae Province, National Statistical Office, Ministry of Digital Economy and Society.

ตาราง 2 มูลค่าผลผลิตของสถานประกอบการอุตสาหกรรมผลิตในปี 2559 จำนวนตามขนาดของสถานประกอบการ
Table 2 Value of Gross Output of Manufacturing Establishments in 2016 by Size of Establishment

ขนาดของสถาน ประกอบการ	จำนวน สถาน- ประกอบการ Number of establishments	รวม Total	มูลค่าขายผลผลิต Sales of goods produced		รายรับจากการ ขายสินค้า Receipts for contract and commission work		รายรับจากการ ให้บริการ บำรุงรักษา ซ่อมแซมและติดตั้ง ให้แก่สถาน ประกอบการอื่น Receipts for repair and installation work etc.		รายรับจากการ ให้เช่าอาคาร ฯลฯ และรายอื่น ๆ Receipts for rent on building etc. and other receipts		ส่วนเปลี่ยนแปลง มูลค่าสินค้าคงเหลือ Change in value of stocks of goods		Size of establishment
			การขายสินค้า ที่ซื้อเข้ามาจำหน่าย ในสภาพเดิม Sales of goods purchased for resale	การผลิต Receipts for contract and commission work	รับจ้างเหมาทำ การผลิตสินค้า Receipts for contract and commission work	รับบริการ บำรุงรักษา ซ่อมแซมและติดตั้ง ให้แก่สถาน ประกอบการอื่น Receipts for repair and installation work etc.	ให้เช่าอาคาร ฯลฯ และรายอื่น ๆ Receipts for rent on building etc. and other receipts	ส่วนเปลี่ยนแปลง มูลค่าสินค้าคงเหลือ Change in value of stocks of goods					
รวม	17,332	10,329,023.4	9,999,926.1	20,953.9	317,672.1	932.7	38,592.7	-49,054.1	Total				
1 - 15 คน	17,281	7,843,619.1	7,505,603.1	20,953.9	317,672.1	932.7	35,032.5	-36,575.1	1 - 15 persons				
16 - 25 คน	30	159,483.4	161,932.3	-	-	-	163.2	-2,612.1	16 - 25 persons				
26 - 30 คน	5	94,145.2	97,278.1	-	-	-	180.0	-3,312.9	26 - 30 persons				
31 - 50 คน	6	36,665.1	36,601.2	-	-	-	-	63.8	31 - 50 persons				
51 - 200 คน	7	956,985.7	962,786.4	-	-	-	217.1	-6,017.8	51 - 200 persons				
มากกว่า 200 คน	3	D	D	-	-	-	D	D	More than 200 persons				

หมายเหตุ : D หมายถึง ค่าเลขที่ไม่เปิดเผย

Note : D means disclosure prohibited.

ที่มา : สำนักงานอุตสาหกรรม พ.ศ.2560 จังหวัดแพร่ สำนักงานสถิติแห่งชาติ กระทรวงดิจิทัลเพื่อเศรษฐกิจและสังคม

Source : The 2017 Industrial Census, Phrae Province, National Statistical Office, Ministry of Digital Economy and Society.

ตาราง 3 ค่าใช้จ่ายกลางของสถานประกอบการอุตสาหกรรมในปี 2559 จำแนกตามขนาดของสถานประกอบการ
Table 3 Intermediate Consumption of Manufacturing Establishments in 2016 by Size of Establishment

ขนาดของสถานประกอบการ Number of establishments	จำนวนสถานประกอบการ Total	รวม Total	ค่าซื้อวัตถุดิบและวัสดุประกอบ ที่ส่งมอบ Purchase of materials and components	ค่าเชื้อเพลิง Cost of fuels	ค่าไฟฟ้า พลังงานการผลิต Cost of electricity used in production	ค่าซื้อซ่อมแซมและบำรุงรักษา สินค้า Purchase of goods for resale and maintenance of machinery and equipment	ค่าซื้อสินค้า บริการเช่า Purchase of goods for resale and commission work leased employees	ค่าจ้าง ค่าจ้าง Fees paid for	ค่าใช้จ่ายอื่น ๆ Other expenses	ส่วนเปลี่ยนแปลง มูลค่า Change in value of stocks of materials and components	ขนาดของสถานประกอบการ Size of establishment
รวม Total	17,332	6,175,810.7	4,773,688.2	145,089.6	169,205.5	48,061.5	13,513.0	46,560.5	2,742.9	836,721.0	-135,746.1 Total
1 - 15 คน	17,281	4,572,486.9	3,788,209.0	70,926.4	120,152.5	38,586.9	13,513.0	46,899.5	2,742.9	359,280.9	-128,543.4 1 - 15 persons
16 - 25 คน	30	96,927.8	62,490.5	406.1	3,193.5	1,525.0	-	61.0	-	21,872.2	-7,339.5 16 - 25 persons
26 - 30 คน	5	73,623.1	63,861.4	20.0	3,718.8	889.0	-	-	-	3,037.1	-2,096.9 26 - 30 persons
31 - 50 คน	6	21,708.9	13,077.1	1,456.9	2,746.6	920.1	-	-	-	3,374.6	-133.7 31 - 50 persons
51 - 200 คน	7	611,776.5	457,121.0	5,273.2	7,167.5	2,551.6	-	-	-	136,820.7	-2,632.6 51 - 200 persons
มากกว่า 200 คน	3	D	D	D	D	D	-	-	-	D	D More than 200 persons

หมายเหตุ : D หมายถึง ตัวเลขที่ไม่นับ

Note : D means disclosure prohibited.

ที่มา : สำนักอุตสาหกรรม พ.ศ. 2560 จังหวัดแพร่ สำนักงานสถิติแห่งชาติ กระทรวงดิจิทัลเพื่อเศรษฐกิจและสังคม

Source : The 2017 Industrial Census, Phrae Province, National Statistical Office, Ministry of Digital Economy and Society

ตาราง 4 คนทำงานในสถานประกอบการอุตสาหกรรมผลิตในปี 2559 จำแนกตามสถานภาพการทำงาน เพศ และขนาดของสถานประกอบการ

Table 4 Persons Engaged in Manufacturing Establishments in 2016 by Work Status, Sex and Size of Establishment

ขนาดของสถาน ประกอบการ	จำนวน สถาน- ประกอบการ	รวม		คนทำงานโดยไม่ได้รับ ค่าจ้าง/เงินเดือน				ลูกจ้างในกรรมวิธีการผลิต Operatives				ลูกจ้างอื่น ๆ				Size of establishment						
		รวม	ชาย	หญิง	Unpaid workers		Skill labour		Unskill labour		Other employees											
					รวม	ชาย	หญิง	รวม	ชาย	หญิง	รวม	ชาย	หญิง									
รวม		รวม	ชาย	หญิง	รวม	ชาย	หญิง	รวม	ชาย	หญิง	รวม	ชาย	หญิง	รวม	ชาย	หญิง						
1 - 15 คน		17,332	36,146	15,828	20,318	22,450	8,000	14,450	13,496	7,708	5,787	10,951	6,388	4,563	2,544	1,320	1,224	201	119	81	Total	
16 - 25 คน		17,281	32,935	14,224	18,711	22,380	7,971	14,409	10,456	6,175	4,280	8,491	5,124	3,367	1,964	1,051	913	100	77	22	1 - 15 persons	
26 - 30 คน		30	602	213	389	54	20	34	542	193	349	395	151	244	147	42	105	6	-	6	16 - 25 persons	
31 - 50 คน		5	138	85	53	6	3	3	117	79	38	78	50	28	39	29	10	15	3	12	26 - 30 persons	
51 - 200 คน		6	216	106	110	10	6	4	206	100	106	164	74	90	42	26	16	-	-	-	31 - 50 persons	
มากกว่า 200 คน		7	792	388	404	-	-	-	734	361	373	583	292	291	151	69	82	58	27	31	51 - 200 persons	
		3	D	D	D	-	-	-	D	D	D	D	D	D	D	D	D	D	D	D	D	More than 200 persons

หมายเหตุ : D หมายถึง ตัวเลขที่ไม่เปิดเผย

Note : D means disclosure prohibited.

ที่มา : สำมะโนอุตสาหกรรม พ.ศ.2560 จังหวัด เพชร สำนักงานสถิติแห่งชาติ กระทรวงดิจิทัลเพื่อเศรษฐกิจและสังคม

Source : The 2017 Industrial Census, Phrae Province, National Statistical Office, Ministry of Digital Economy and Society.

ตาราง 5 จำนวนสถานประกอบการอุตสาหกรรมเหมืองแร่ จำนวนคนงานตามวันทำงานเฉลี่ยต่อสัปดาห์ จำนวนชั่วโมงทำงานเฉลี่ยต่อวันของลูกจ้าง และขนาดของสถานประกอบการ

Table 5 Number of Manufacturing Establishments by Working Days Per Week, Working Hours Per Day of Employees and Size of Estal

ขนาดของสถานประกอบการ Establishment size	สถานประกอบการอุตสาหกรรมเหมืองแร่ Mining establishments		สถานประกอบการอุตสาหกรรมโลหกรรม Metal industry establishments		สถานประกอบการอุตสาหกรรมเครื่องจักรกล Machinery industry establishments		สถานประกอบการอุตสาหกรรมสิ่งทอ Textile industry establishments		สถานประกอบการอุตสาหกรรมเคมีภัณฑ์ Chemical products industry establishments		สถานประกอบการอุตสาหกรรมอื่น ๆ Other employees		ขนาดของสถานประกอบการ Size of establishment			
	จำนวนวันทำงานเฉลี่ยต่อสัปดาห์ Number of working days per week		จำนวนชั่วโมงทำงานเฉลี่ยต่อวัน Number of working hours per day		จำนวนวันทำงานเฉลี่ยต่อสัปดาห์ Number of working days per week		จำนวนชั่วโมงทำงานเฉลี่ยต่อวัน Number of working hours per day		จำนวนวันทำงานเฉลี่ยต่อสัปดาห์ Number of working days per week		จำนวนชั่วโมงทำงานเฉลี่ยต่อวัน Number of working hours per day					
	≤ 5	6 - 7	< 8	8 - 10	11 - 12	≤ 5	6	7	< 8	8 - 10	≤ 5	6		< 8	8 - 10	
รวม Total	17,332	4,882	2,581	9,840	7,887	9,399	16	824	1,292	1,642	760	2,998	62	29	59	32.3 Total
1 - 15 คน 1 - 15 persons	17,281	4,869	2,565	9,833	7,874	9,376	16	809	1,265	1,633	749	2,958	62	19	59	22 1 - 15 persons
16 - 25 คน 16 - 25 persons	30	10	12	6	10	18	-	10	14	6	9	21	-	2	-	2 16 - 25 persons
26 - 30 คน 26 - 30 persons	5	1	2	-	1	2	-	2	3	-	-	5	-	2	-	2 26 - 30 persons
31 - 50 คน 31 - 50 persons	6	2	2	1	2	3	-	3	2	1	2	4	-	-	-	- 31 - 50 persons
51 - 200 คน 51 - 200 persons	7	-	-	-	-	-	-	-	6	1	-	7	-	5	-	5 51 - 200 persons
มากกว่า 200 คน More than 200 persons	3	-	-	-	-	-	-	-	D	D	-	D	-	D	-	D More than 200 persons

หมายเหตุ : D หมายถึง ข้อมูลที่ไม่น่าเปิดเผย

Note : D means disclosure prohibited.

ที่มา : สำนักงานคณะกรรมการกฤษฎีกา กระทรวงดิจิทัลเพื่อเศรษฐกิจและสังคม

Source : The 2017 Industrial Census, Phrae Province, National Statistical Office, Ministry of Digital Economy and Society.

ตาราง 6 ลูกจ้างเช่า/แรงงานเช่าในสถานประกอบการอุตสาหกรรมการผลิตในปี 2559 จำแนกตามสถานภาพการทำงาน เพศ และขนาดของสถานประกอบการ

Table 6 Leased Employees in Manufacturing Establishments in 2016 by Work Status, Sex and Size of Establishment

ขนาดของสถาน ประกอบการ	จำนวน สถาน- ประกอบการ	ลูกจ้าง/แรงงานเช่า Leased employees				ลูกจ้างเข้าในกรรมวิธีการผลิต Operatives				Size of establishment		
		ไม่มีลูกจ้างเช่า		มีลูกจ้างเช่า		รวม		ผู้ปฏิบัติงานไม่มีฝีมือ				
		จำนวน leased employees	ร้อยละ %	จำนวน leased employees	ร้อยละ %	ชาย Male	หญิง Female	ชาย Male	หญิง Female			
รวม	17,281	17,259	99.9	22	0.1	22	11	11	22	11	11	total
1 - 15 คน	17,281	17,259	99.9	22	0.1	22	11	11	22	11	11	1 - 15 persons

หมายเหตุ : D หมายถึง ตัวเลขที่ไม่เปิดเผย

Note : D means disclosure prohibited.

ที่มา : สำนักข้อมูลสภาพกรม พ.ศ.2560 จังหวัด แพร่ สำนักงานสถิติแห่งชาติ กระทรวงดิจิทัลเพื่อเศรษฐกิจและสังคม

Source : The 2017 Industrial Census, Phrae Province, National Statistical Office, Ministry of Digital Economy and Society.

ตาราง 7 จำนวนสถานประกอบการอุตสาหกรรมผลิต จำแนกตามจำนวนวันทำงานต่อสัปดาห์ จำนวนชั่วโมงทำงานเฉลี่ยต่อวันของลูกจ้างเข้า และขนาดของสถานประกอบการ

Table 7 Number of Manufacturing Establishments by Working Days Per Week, Working Hours Per Day of Leased Employees and Size of Establishment

ขนาดของสถานประกอบการ	จำนวน สถาน ประกอบการ	ลูกจ้างเข้าในกรรมวิธีการผลิต		Size of establishment
		จำนวนวันทำงานต่อสัปดาห์	จำนวนชั่วโมงทำงานเฉลี่ยต่อวัน	
	Number of establishments	Number of working days per week	Number of working hours per day	
รวม	11	11	11	total
1 - 15 คน	11	11	11	11 1 - 15 persons
		≤ 5	< 8	

หมายเหตุ : D หมายถึง ตัวเลขที่ไม่เปิดเผย

Note : D means disclosure prohibited.

ที่มา : สำมะโนอุตสาหกรรม พ.ศ.2560 จังหวัด เพชร สำนักงานสถิติแห่งชาติ กระทรวงดิจิทัลเพื่อเศรษฐกิจและสังคม

Source : The 2016 Industrial Census, Phrae Province, National Statistical Office, Ministry of Digital Economy and Society.

ตาราง 8 ค่าตอบแทนแรงงานปี 2559 จำแนกตามขนาดสถานประกอบการ

Table 8 Remuneration in 2016 by Size of Establishment

ขนาดสถานประกอบการ Establishments	จำนวน สถานประกอบการ Number of establishments	จำนวน ลูกจ้าง Number of employees	รวม Total	ผู้จ้างงานในครัวเรือน Operatives				ผู้จ้างงานนอกครัวเรือน Other employees				รวม Total	ขนาด สถานประกอบการ Size of establishment		
				ค่าจ้าง Wages	ค่าจ้าง salaries	ค่าจ้าง Overtime bonus etc.	ค่าจ้าง Medical care	ค่าจ้าง Wages	ค่าจ้าง salaries	ค่าจ้าง Overtime bonus etc.	ค่าจ้าง Others				
				ค่าจ้าง Wages	ค่าจ้าง salaries	ค่าจ้าง Overtime bonus etc.	ค่าจ้าง Medical care	ค่าจ้าง Wages	ค่าจ้าง salaries	ค่าจ้าง Overtime bonus etc.	ค่าจ้าง Others				
รวม Total	17,332	13,696	992,210.5	974,983.7	941,695.3	7,128.3	224.6	5,813.5	20,122.1	17,226.8	16,445.8	215.2	23.2	542.6	Total
1 - 15 คน 1 - 15 persons	17,281	10,555	695,004.6	687,462.6	669,256.4	5,091.5	195.0	5,569.3	7,350.4	7,502.0	7,275.3	158.4	34.4	93.9	1 - 15 persons
16 - 25 คน 16 - 25 persons	30	548	33,585.6	33,098.8	31,614.2	308.6	25.6	105.0	1,045.3	486.8	456.0	8.0	-	22.8	16 - 25 persons
26 - 30 คน 26 - 30 persons	5	132	10,016.0	8,694.7	8,206.1	61.5	4.0	8.0	325.1	1,411.2	1,295.2	17.3	-	98.8	26 - 30 persons
31 - 50 คน 31 - 50 persons	6	206	13,638.2	13,638.2	12,988.8	-	-	-	649.4	-	-	-	-	-	31 - 50 persons
51 - 200 คน 51 - 200 persons	7	792	59,124.2	53,471.9	50,963.3	196.6	-	-	2,312.0	5,652.3	5,395.3	31.5	-	225.5	51 - 200 persons
มากกว่า 200 คน More than 200 persons	3	D	D	D	D	D	-	D	D	D	D	-	D	D	More than 200 persons

หมายเหตุ : D หมายถึง ไม่สามารถเปิดเผย

Note : D means disclosure prohibited.

ที่มา : สำนักงานคณะกรรมการกฤษฎีกา กระทรวงดิจิทัลเพื่อเศรษฐกิจและสังคม

Source : The 2017 Industrial Census, Phrae Province, National Statistical Office, Ministry of Digital Economy and Society.

ตาราง 9 มูลค่าวัตถุดิบและวัสดุประกอบฯ และสินค้าคงเหลือต้นปีและปลายปี 2559 จำนวนตามขนาดของสถานประกอบการ

Table 9 Value of Stocks At The Beginning and The End of 2016 by Size of Establishment

จำนวน สถาน- ประกอบการ Number of establishments	มูลค่า ณ ต้นปี 2559 At the beginning of 2016					มูลค่า ณ ปลายปี 2559 At the end of 2016					Size of establishment
	รวม Total	วัตถุดิบ และ วัสดุประกอบฯ Materials and components	สินค้า ระหว่าง ผลิต Work in progress	สินค้า สำเร็จรูป Finished goods	สินค้าที่ซื้อ มา จำหน่าย สภาพเดิม Goods purchased for resale	รวม Total	วัตถุดิบ และ วัสดุประกอบฯ Materials and components	สินค้า ระหว่าง ผลิต Work in progress	สินค้า สำเร็จรูป Finished goods	สินค้าที่ซื้อ มา จำหน่าย สภาพเดิม Goods purchased for resale	
รวม Total	642,110.6	378,647.1	110,055.4	150,997.7	2,410.5	457,310.5	242,901.0	83,100.7	129,702.7	1,606.1	Total
1 - 15 คน	483,422.8	277,589.5	66,689.7	136,733.1	2,410.5	318,304.3	149,046.1	44,395.0	123,257.1	1,606.1	1 - 15 persons
16 - 25 คน	44,866.4	24,234.9	19,414.4	1,217.1	-	34,914.8	16,895.4	17,279.7	739.7	-	16 - 25 persons
26 - 30 คน	52,625.1	32,150.4	20,401.7	73.0	-	47,215.2	30,033.5	17,128.8	33.0	-	26 - 30 persons
31 - 50 คน	1,488.3	941.9	103.0	443.4	-	1,418.4	808.2	201.0	409.2	-	31 - 50 persons
51 - 200 คน	20,208.1	8,730.4	1,946.5	9,531.1	-	11,557.7	6,097.8	1,796.2	3,663.7	-	51 - 200 persons
มากกว่า 200 คน	D	D	D	D	-	D	D	D	D	-	More than 200 persons

หมายเหตุ : D หมายถึง ตัวเลขที่ไม่เปิดเผย

Note : D means disclosure prohibited.

ที่มา : สำนักอุตสาหกรรม พ.ศ.2560 จังหวัดแพร่ สำนักงานสถิติแห่งชาติ กระทรวงดิจิทัลเพื่อเศรษฐกิจและสังคม

Source : The 2017 Industrial Census, Phrae Province, National Statistical Office, Ministry of Digital Economy and Society.

ตาราง 10 ส่วนเปลี่ยนแปลงของมูลค่าวัตถุดิบและวัสดุประกอบฯ และสินค้าคงเหลือในปี 2559 จำแนกตามขนาดของสถานประกอบการ

Table 10 Change in Value of Stocks in 2016 by Size of Establishment

ขนาดของสถาน ประกอบการ	จำนวน สถาน- ประกอบกร Number of establishments	ส่วนเปลี่ยนแปลงของมูลค่าวัตถุดิบและวัสดุประกอบฯ และสินค้าคงเหลือ Change in value of stocks (พันบาท In Thousand Baht)						สินค้าที่เข้ามา จำหน่ายในสภาพเดิม Goods purchased for resale	Size of establishment
		รวม Total	วัตถุดิบและ วัสดุประกอบฯ Materials and components	สินค้าระหว่าง ผลิต Work in progress	สินค้า สำเร็จรูป Finished goods	สินค้าที่ซื้อ มา			
รวม	17,332	-184,800.2	-135,746.1	-26,954.7	-21,295.0	-804.4	Total		
1 - 15 คน	17,281	-165,118.5	-128,543.4	-22,294.7	-13,475.9	-804.4	1 - 15 persons		
16 - 25 คน	30	-9,951.6	-7,339.5	-2,134.7	-477.4	-	16 - 25 persons		
26 - 30 คน	5	-5,409.8	-2,096.9	-3,272.9	-40.0	-	26 - 30 persons		
31 - 50 คน	6	-69.9	-133.7	98.0	-34.2	-	31 - 50 persons		
51 - 200 คน	7	-8,650.3	-2,632.6	-150.3	-5,867.5	-	51 - 200 persons		
มากกว่า 200 คน	3	D	D	D	D	-	More than 200 persons		

หมายเหตุ : D หมายถึง ตัวเลขที่ไม่เปิดเผย

Note : D means disclosure prohibited.

ที่มา : สำนักงานสถิติแห่งชาติ กระทรวงดิจิทัลเพื่อเศรษฐกิจและสังคม

Source : The 2017 Industrial Census, Phrae Province, National Statistical Office, Ministry of Digital Economy and Society.

ตาราง 11 ค่าใช้จ่ายทั้งสิ้นของสถานประกอบการอุตสาหกรรมหลักในปี 2559 จำแนกตามขนาดของสถานประกอบการ

Table 11 Total Expenses of Manufacturing Establishments in 2016 by Size of Establishment

ขนาดของสถานประกอบการ Establishments	จำนวนสถานประกอบการ Number of establishments	รวม Total	ค่าซื้อวัสดุและอุปกรณ์ Purchase of materials and components	ค่าซื้อเชื้อเพลิง Cost of fuels	ค่าไฟฟ้า Electricity used in production	ค่าสึกหรอและซ่อมแซม บำรุงรักษาสินค้า Cost of repair and maintenance of goods of purchase	ค่าสึกหรอและซ่อมแซม บำรุงรักษาเครื่องจักร เครื่องปั้นดินเผา Cost of repair and maintenance of machinery and equipment	ค่าซื้อสินค้า ซึ่งมีค่าเท่ากับ สินค้าที่ขาย Purchase of goods for resale	ค่าจ้างเหมาบริการ อื่นที่คิดเป็นค่า สัญญาจ้าง Cost of contract and commission work	ค่าจ้าง ในกรขาย Cost of sale	ค่าจ้าง บริหาร Administrative expense	ค่าใช้จ่ายอื่น ๆ Other expenses	Size of establishment
รวม Total	17,332	6,147,539.1	4,773,688.2	145,085.6	149,205.5	4,482.4	48,061.5	46,560.5	2,742.9	81,820.6	537,065.4	325,309.4	Total
1 - 15 คน	17,281	4,504,322.2	3,788,209.0	70,926.4	120,152.5	4,232.4	38,586.9	46,499.5	2,742.9	39,426.2	344,899.7	55,133.7	1 - 15 persons
16 - 25 คน	30	90,322.5	62,490.5	406.1	3,193.5	40.0	1,525.0	61.0	-	9,365.5	10,554.9	2,666.0	16 - 25 persons
26 - 30 คน	5	73,588.9	63,861.4	20.0	3,718.8	-	889.0	-	-	91.0	5,008.7	-	26 - 30 persons
31 - 50 คน	6	21,575.2	13,077.1	1,456.9	2,746.6	-	920.1	-	-	2,108.8	1,264.8	1.0	31 - 50 persons
51 - 200 คน	7	629,290.9	457,121.0	5,273.2	7,167.5	210.0	2,551.6	-	-	6,366.6	148,092.3	2,508.8	51 - 200 persons
มากกว่า 200 คน	3	D	D	D	D	-	D	-	-	-	D	D	More than 200 persons

หมายเหตุ : D หมายถึง ตัวเลขที่ยังไม่ทราบ

Note : D means disclosure prohibited.

ที่มา : สำนักอุตสาหกรรม พ.ศ.2560 จังหวัด ปทุมธานี สำนักงานสถิติแห่งชาติ กระทรวงดิจิทัลและสังคม

Source : The 2017 Industrial Census, Phrae Province, National Statistical Office, Ministry of Digital Economy and Society.

ตาราง 12 รายรับทั้งสิ้นของสถานประกอบการอุตสาหกรรมเคมีในปี 2559 จำนวนตามขนาดของสถานประกอบการ

Table 12 Total Receipts of Manufacturing Establishments in 2016 by Size of Establishment

ขนาดของสถาน ประกอบการ	จำนวน สถานประกอบการ Number of establishments	รวม Total	มูลค่าขายผลิต Sales of goods produced	รายรับจาก		รายรับจากการ รับจ้างหน้าทำการ ผลิตสินค้า Receipts for contract and commission work	รายรับจากการให้ บริการ บำรุงรักษา ซ่อมแซม Receipts for service installation work done for others	รายรับจากการ ให้เช่าที่ดิน Receipts for rent on land	ดอกเบี้ย Interest	รายรับอื่น ๆ Other receipts	Size of establishment
				การขาย การค้า Sales of goods purchased for resale	การขายสินค้า ที่เพิ่มเข้ามา ในสภาพเดิม Sales of goods purchased for resale						
รวม	17,332	10,382,638.9	9,999,926.1	20,953.9	317,672.1	932.7	4,256.6	304.8	38,592.7	Total	
1 - 15 คน	17,281	7,880,194.2	7,505,603.1	20,953.9	317,672.1	932.7	-	-	35,032.5	1 - 15 persons	
16 - 25 คน	30	162,095.5	161,932.3	-	-	-	-	-	163.2	16 - 25 persons	
26 - 30 คน	5	97,458.1	97,278.1	-	-	-	-	-	180.0	26 - 30 persons	
31 - 50 คน	6	36,601.2	36,601.2	-	-	-	-	-	-	31 - 50 persons	
51 - 200 คน	7	967,564.9	962,786.4	-	-	-	4,256.6	304.8	217.1	51 - 200 persons	
มากกว่า 200 คน	3	D	D	-	-	-	-	-	-	More than 200 persons	

หมายเหตุ : D หมายถึง ตัวเลขที่ไม่เปิดเผย

Note : D means disclosure prohibited.

ที่มา : สำนักงานอุตสาหกรรม พ.ศ.2560 จังหวัด ปทุมธานี กรมส่งเสริมการค้าระหว่างประเทศ

Source : The 2017 Industrial Census, Phrae Province, National Statistical Office, Ministry of Digital Economy and Society.

ตาราง 13 มูลค่าสินทรัพย์ถาวรตามขนาด 2559 จำนวนสถานประกอบการตามขนาด
Table 13 Book Value of Fixed Assets in 2016 by Size of Establishment

ประเภทขนาด ประเภทสถาน ประเภท Establish- ments	จำนวน สถาน ประเภท Number of establish- ments	มูลค่าสินทรัพย์คง มูลค่าของสินทรัพย์คง Value of assets 1 Jan. 2016		มูลค่าสินทรัพย์คง มูลค่าของสินทรัพย์คง value of assets 31 Dec. 2016											ทั้งหมด Total	ขนาด Size of establishment			
		รวม Total	ที่ดิน Land	อาคาร Building	เครื่อง Machinery	ยานพาหนะ Vehicles	เครื่องมือ Office appliances	เครื่องมือ Other tools	สินทรัพย์ Other fixed assets	รวม Total	ที่ดิน Land	อาคาร Building and construction	เครื่อง Machinery	ยานพาหนะ Vehicles			เครื่องมือ Office appliances	เครื่องมือ Other tools	สินทรัพย์ Other fixed assets
1-15 คน	17,332	7,602,552.4	1,240,066.8	1,795,661.9	1,615,250.3	2,786,684.1	22,494.0	140,094.3	2,301.0	6,704,115.1	1,266,669.5	1,621,274.9	1,371,293.3	2,292,987.7	26,902.5	119,086.5	6,300.8	Total	
16-25 คน	17,281	5,610,952.2	1,117,554.3	1,198,988.3	577,916.1	2,597,870.0	10,052.4	108,570.1	1.0	4,898,325.3	1,155,542.9	1,032,823.3	482,417.4	2,130,270.6	8,944.3	88,506.2	0.8	1-15 persons	
26-30 คน	30	105,585.3	28,794.0	20,009.5	27,165.3	26,837.8	1,753.5	1,025.2	--	90,968.8	25,895.6	18,343.4	22,170.6	22,370.2	1,361.1	827.9	--	16-25 persons	
31-50 คน	5	229,355.8	30,750.0	77,050.0	105,260.0	15,230.4	505.0	560.5	--	217,894.6	30,750.0	72,972.5	99,358.0	13,826.9	479.5	507.7	--	26-30 persons	
51-200 คน	6	11,597.0	4,168.5	4,133.5	893.6	2,311.6	42.3	47.5	--	9,560.0	3,881.0	3,061.8	743.1	1,815.4	29.1	29.6	--	31-50 persons	
มากกว่า 200 คน	7	735,020.4	30,677.2	28,418.1	536,392.1	113,558.5	5,875.5	20,299.0	--	603,278.6	30,677.2	26,677.4	431,684.3	92,470.2	5,088.1	16,801.5	--	51-200 persons	
	3	D	D	D	D	D	D	D	D	D	D	D	D	D	D	D	D	D	More than 200 persons

หมายเหตุ : D หมายถึง ห้ามเผยแพร่

Note : D means disclosure prohibited.

ที่มา : สำนักทะเบียนพาณิชย์ กรุงเทพมหานคร กรมการสถิติเศรษฐกิจและสังคม

Source : The 2017 Industrial Census, Phrae Province, National Statistical Office, Ministry of Digital Economy and Society.

ตาราง 14 มูลค่าสินทรัพย์ถาวรที่เปลี่ยนแปลงระหว่าง มกราคม - ธันวาคม 2559 จำนวนตามขนาดของสถานประกอบการ

Table 14 Value of Fixed Assets Changed In January - December 2016 by Size of Establishment
(พันบาท In Thousand Baht)

ขนาดของสถาน ประกอบการ	จำนวน สถาน- ประกอบการ Number of establishments	รวม Total	มูลค่าสินทรัพย์ถาวรที่เปลี่ยนแปลง		มูลค่าสินทรัพย์ ถาวรที่ขาย Value of disposal of fixed assets	Size of establishment
			มูลค่าสินทรัพย์ ถาวรที่ซื้อหรือ ผลิตขึ้นเอง Value of new or cost producing of fixed assets	Change in value of fixed assets		
รวม	17,332	70,477.0	35,448.4		35,028.6	Total
1 - 15 คน	17,281	7,996.1	7,769.4		226.7	1 - 15 persons
16 - 25 คน	30	622.1	329.0		293.1	16 - 25 persons
26 - 30 คน	5	-	-		-	26 - 30 persons
31 - 50 คน	6	696.3	-		696.3	31 - 50 persons
51 - 200 คน	7	-	-		-	51 - 200 persons
มากกว่า 200 คน	3	D	D		D	More than 200 persons

หมายเหตุ : D หมายถึง ตัวเลขที่ไม่เปิดเผย

Note : D means disclosure prohibited.

ที่มา : สำนักนโยบายและแผนเศรษฐกิจและสังคม กระทรวงดิจิทัลเพื่อเศรษฐกิจและสังคม

Source : The 2017 Industrial Census, Phrae Province, National Statistical Office, Ministry of Digital Economy and Society.

ตอนที่ 2 ข้อมูลการดำเนินงานกิจการ จำแนกตามหมวดย่อย
อุตสาหกรรม

PART 2 OPERATION INFORMATION OF ESTABLISHMENTS
BY DIVISION OF INDUSTRY

สารบัญตารางสถิติ
LIST OF STATISTICAL TABLES

		หน้า
ตอนที่ 2	ข้อมูลการดำเนินงานกิจการจำแนกตามขนาดหมวดย่อยอุตสาหกรรม	
Part 2	Operation Information of Establishments by Division of Industry	
ตาราง 1	สถิติมูลฐานอุตสาหกรรมการผลิตในปี 2559 จำแนกตามหมวดย่อยอุตสาหกรรม	91
Table 1	Summary of Basic Statistics for Manufacturing Establishments in 2016 by Division of Industry	91
ตาราง 2	มูลค่าผลผลิตของสถานประกอบการอุตสาหกรรมการผลิตในปี 2559 จำแนกตามหมวดย่อยอุตสาหกรรม	92
Table 2	Value of Gross Output of Manufacturing Establishments in 2016 by Division of Industry	92
ตาราง 3	ค่าใช้จ่ายชั้นกลางของสถานประกอบการอุตสาหกรรมการผลิตในปี 2559 จำแนกตามหมวดย่อยอุตสาหกรรม	93
Table 3	Intermediate Consumption of Manufacturing Establishments in 2016 by Division of Industry	93
ตาราง 4	คนทำงานในสถานประกอบการอุตสาหกรรมการผลิตในปี 2559 จำแนกตามสถานภาพการทำงาน เพศ และหมวดย่อยอุตสาหกรรม	94
Table 4	Persons Engaged in Manufacturing Establishments in 2016 by Work Status, Sex and Division of Industry	94
ตาราง 5	จำนวนสถานประกอบการอุตสาหกรรมการผลิต จำแนกตามจำนวนวันทำงานต่อสัปดาห์ จำนวนชั่วโมงทำงานเฉลี่ยต่อวันของลูกจ้าง และหมวดย่อยอุตสาหกรรม	95
Table 5	Number of Manufacturing Establishments by Working Days Per Week, Working Hours Per Day of Employees and Division of Industry	95
ตาราง 6	ลูกจ้างเช่า/แรงงานเช่าในสถานประกอบการอุตสาหกรรมการผลิตในปี 2559 จำแนกตามสถานภาพการทำงาน เพศและหมวดย่อยอุตสาหกรรม	96
Table 6	Leased Employees in Manufacturing Establishments in 2016 by Work Status, Sex and Division of Industry	96
ตาราง 7	จำนวนสถานประกอบการอุตสาหกรรมการผลิตจำแนกตามจำนวนวันทำงานต่อสัปดาห์ จำนวนชั่วโมงทำงานเฉลี่ยต่อวันของลูกจ้างเช่าและหมวดย่อยอุตสาหกรรม	97
Table 7	Number of Manufacturing Establishments by Working Days Per Week, Working Hours Per Day of Leased Employees and Division of Industry	97
ตาราง 8	ค่าตอบแทนแรงงานในปี 2559 จำแนกตามหมวดย่อยอุตสาหกรรม	98
Table 8	Remuneration in 2016 by Division of Industry	98

ตาราง 9	มูลค่าหุ้นสามัญและหุ้นกู้ประเภทอื่น และสินค้าคงเหลือต้นปีและปลายปี 2559 จำแนกตาม หมวดย่อยอุตสาหกรรม	99
Table 9	Value of Stocks at the Beginning and the End of 2016 by Division of Industry	99
ตาราง 10	ส่วนเปลี่ยนแปลงของมูลค่าหุ้นสามัญและหุ้นกู้ประเภทอื่น และสินค้าคงเหลือในปี 2559 จำแนกตามหมวดย่อยอุตสาหกรรม	100
Table 10	Change in Value of Stocks in 2016 by Division of Industry	100
ตาราง 11	ค่าใช้จ่ายทั้งสิ้นของสถานประกอบการอุตสาหกรรมการผลิตในปี 2559 จำแนกตาม หมวดย่อยอุตสาหกรรม	101
Table 11	Total Expenses of Manufacturing Establishments in 2016 by Division of Industry	101
ตาราง 12	รายรับทั้งสิ้นของสถานประกอบการอุตสาหกรรมการผลิตในปี 2559 จำแนกตามหมวด ย่อยอุตสาหกรรม	102
Table 12	Total Receipts of Manufacturing Establishments in 2016 by Division of Industry	102
ตาราง 13	มูลค่าตามบัญชีของสินทรัพย์ถาวรในปี 2559 จำแนกตามหมวดย่อยอุตสาหกรรม	103
Table 13	Book Value of Fixed Assets in 2016 by Division of Industry	103
ตาราง 14	มูลค่าสินทรัพย์ถาวรที่เปลี่ยนแปลงระหว่างมกราคม - ธันวาคม 2559 จำแนกตามหมวด ย่อยอุตสาหกรรม	104
Table 14	Value of Fixed Assets Changed in January - December 2016 by Division of Industry	104

ตาราง 1 สถิติพื้นฐานของอุตสาหกรรมการผลิตในปี 2559 จำนวนสถานประกอบการอุตสาหกรรม

Table 1 Summary of Basic Statistics for Manufacturing Establishments in 2016 by Division of Industry

รหัส Code	ประเภทอุตสาหกรรม Establishments	จำนวน Number of establishments	จำนวน Number of persons engaged	ลูกจ้าง Employees		มูลค่า มูลค่า Value added	มูลค่า มูลค่า Value added	Division of industry
				จำนวน Number	ค่าจ้าง Remuneration			
		17,332	36,146	992,210.5	10,329,023.4	6,175,810.7	4,153,212.8	Total
10	การผลิตเครื่องดื่มแอลกอฮอล์	3,160	6,527	137,398.0	2,749,778.8	1,774,587.3	975,191.5	Manufacture of food products
11	การผลิตเครื่องดื่ม	391	1,447	48,435.1	454,901.0	334,612.2	120,288.8	Manufacture of beverages
12	การผลิตเครื่องดื่มขุ่น	44	1,276	1,181	128,610.1	57,236.9	36,646.2	Manufacture of tobacco products
13	การผลิตสิ่งทอ	2,984	3,003	182	9,139.8	186,719.6	98,346.3	Manufacture of textiles
14	การผลิตเครื่องหนังและเครื่องหนังเทียม	3,864	5,579	1,346	89,412.1	692,533.5	363,107.4	Manufacture of leather and related products
15	การผลิตเครื่องหนังและเครื่องหนังเทียม	386	673	282	17,837.6	119,412.6	66,441.5	Manufacture of leather and related products
16	การผลิตไม้และผลิตภัณฑ์ไม้และไม้เทียม (ยกเว้นเฟอร์นิเจอร์) การผลิตสิ่งทอจากผ้าและ สิ่งทอเทียมอื่นๆ	2,979	7,239	3,102	225,515.1	2,613,088.8	1,699,872.2	Manufacture of wood and products of wood and cork (except furniture); manufacture of articles of straw and plaiting materials
17	การผลิตกระดาษและผลิตภัณฑ์กระดาษ	9	118	107	7,153.7	36,894.0	30,061.2	Manufacture of paper and paper products
18	การพิมพ์และการผลิตสิ่งพิมพ์ที่เกี่ยวข้อง	31	111	61	6,303.9	34,930.2	18,459.3	Printing and reproduction of recorded media
20	การผลิตผลิตภัณฑ์พลาสติกและผลิตภัณฑ์อื่น	96	343	184	9,040.3	66,051.0	49,119.3	Manufacture of chemicals and chemical products
21	การผลิตยาสูบ ยาสูบและผลิตภัณฑ์ยาสูบ และผลิตภัณฑ์ยาสูบและผลิตภัณฑ์ยาสูบ	43	82	20	372.0	5,526.2	3,001.7	Manufacture of pharmaceuticals, medicinal chemical and botanical products
22	การผลิตผลิตภัณฑ์พลาสติกและพลาสติก	14	14	-	1,421.5	694.4	727.0	Manufacture of rubber and plastic products
23	การผลิตผลิตภัณฑ์เหล็ก ที่ทำจากเหล็ก	190	756	459	39,774.8	371,383.8	608,290.6	Manufacture of other non metallic mineral products
24	การผลิตเครื่องจักรกล	1	D	-	D	D	D	Manufacture of basic metals
25	การผลิตผลิตภัณฑ์โลหะและโลหะผสม (ยกเว้นเครื่องจักรกลและอุปกรณ์)	675	1,563	705	51,082.8	427,877.1	240,379.0	Manufacture of fabricated metal products (excepts machinery and equipment)
27	การผลิตอุปกรณ์ไฟฟ้า	14	26	7	614.9	9,678.0	5,309.3	Manufacture of electrical equipment
28	การผลิตเครื่องจักรกลและเครื่องมือ ซึ่งไม่ได้ระบุเฉพาะในส่วนอื่น	4	9	5	325.1	5,310.2	2,926.9	Manufacture of machinery and equipment, n.e.c
29	การผลิตยานยนต์ รถจักรยานยนต์ และรถจักรยาน	11	21	4	166.1	2,503.4	1,253.0	Manufacture of motor vehicles, trailers and semi-trailers
30	การผลิตอุปกรณ์การขนส่ง	1	D	D	D	D	D	Manufacture of other transport equipment
31	การผลิตเฟอร์นิเจอร์	2,078	5,947	2,690	208,229.6	1,716,024.6	946,759.2	Manufacture of furniture
32	การผลิตสิ่งพิมพ์อื่นๆ	631	1,158	326	10,948.7	123,915.8	67,993.8	Other manufacturing
33	การซ่อมแซมอากาศยาน เครื่องบิน และเครื่องยนต์	58	121	39	3,474.6	24,785.8	13,924.4	Repair and installation of machinery and equipment
37	การจัดการน้ำเสีย	62	114	19	1,991.6	20,189.0	9,520.5	Waste collection, treatment and disposal activities; materials recovery
38	การบริการขนส่ง การเก็บ และกำจัดขยะมูลฝอย รวมถึงการบำรุงและซ่อมแซมยานยนต์	5	11	4	242.0	1,079.8	454.2	Waste collection, treatment and disposal activities; materials recovery
38	การจัดพิมพ์และสิ่งพิมพ์	1	D	-	D	D	D	Publishing activities

หมายเหตุ : D หมายถึง ตัวเลขที่ไม่ได้เปิดเผย

Note : D means disclosure prohibited.

ที่มา : สำนักข้อมูลทางสถิติ พ.ศ.2560 จังหวัด ปทุมธานี สำนักงานสถิติแห่งชาติ (ข้อมูลเบื้องต้น)

Source : The 2017 Industrial Census, Phrae Province, National Statistical Office, Ministry of Digital Economy and Society.

ตาราง 2 มูลค่าผลผลิตของภาคอุตสาหกรรมรวมมูลค่าปี 2559 จำนวนสถานประกอบการ
Table 2. Value of Gross Output of Manufacturing Establishments in 2016 by Division of Industry

รหัส Code	ชื่อสถานประกอบการ Manufacturing establishments	จำนวน Number of establishments	รวม Total	มูลค่าการผลิต Sales of goods produced	ขาย Sales of goods purchased for resale	รับจ้างผลิต Receipts for contract and commission work	รับจ้าง Receipts for repair and installation work etc.	รับจ้าง Receipts for rent on building etc.	เปลี่ยนแปลง Change in value of stocks	สาขา Division of Industry
10	การผลิตสินค้าอุตสาหกรรม Manufacturing of food products	17,332	10,329,023.4	9,999,926.1	20,953.9	317,672.1	932.7	38,592.7	-49,654.1	Total
11	การผลิตเครื่องดื่ม Manufacturing of beverages	3,150	2,749,776.8	2,729,243.9	1,998.8	14,476.8	-	7,603.1	-3,522.8	Manufacturing of food products
12	การผลิตยาสูบ Manufacturing of tobacco products	391	454,901.0	455,526.5	-	-	-	31.9	-657.4	Manufacturing of beverages
13	การผลิตขนม Manufacturing of confectionery	44	57,236.9	56,837.6	-	-	-	399.2	0.2	Manufacturing of tobacco products
14	การผลิตเครื่องนุ่งห่ม Manufacturing of wearing apparel	2,584	186,719.6	153,873.8	420.0	32,063.3	-	376.6	-16.1	Manufacturing of confectionery
15	การผลิตเครื่องหนังและผลิตภัณฑ์หนัง Manufacturing of leather and related products	3,864	692,553.5	599,205.0	2,412.8	92,794.5	-	722.9	-2,551.6	Manufacturing of wearing apparel
16	การผลิตเฟอร์นิเจอร์ Manufacturing of furniture	386	119,412.6	114,387.8	-	4,922.8	-	709.0	-377.1	Manufacturing of leather and related products
17	การผลิตกระดาษและผลิตภัณฑ์กระดาษ Manufacturing of paper and paper products	2,979	2,613,688.8	2,570,576.8	12,135.3	26,102.4	-	20,354.2	-15,079.9	Manufacturing of wood and products of wood and cork (except furniture); manufacturing of articles of straw and plaiting materials
18	การผลิตเครื่องพิมพ์ดีดและเครื่องเขียน Manufacturing of printing and reproduction of recorded media	9	36,694.0	36,218.2	-	13.3	-	134.4	541.4	Manufacturing of paper and paper products
19	การผลิตเครื่องใช้ไฟฟ้าและอิเล็กทรอนิกส์ Manufacturing of electrical equipment	31	34,930.2	34,864.1	-	-	-	-	-	Printing and reproduction of recorded media
20	การผลิตพลาสติกและผลิตภัณฑ์พลาสติก Manufacturing of chemicals and chemical products	58	66,051.0	73,807.8	-	-	-	-	-7,756.8	Manufacturing of chemicals and chemical products
21	การผลิตยางและผลิตภัณฑ์ยาง Manufacturing of rubber and plastic products	43	5,262.2	5,327.6	-	-	-	-	-	Manufacturing of pharmaceuticals, medicinal chemical and biological products
22	การผลิตเครื่องสำอางและเครื่องสำอางค์ Manufacturing of other non-metallic mineral products	14	1,421.5	1,410.5	5.2	-	-	-	-	Manufacturing of rubber and plastic products
23	การผลิตโลหะขั้นพื้นฐาน Manufacturing of basic metals	190	971,383.8	977,039.8	301.8	345.0	-	-	-	Manufacturing of other non-metallic mineral products
24	การผลิตโลหะขั้นสูง Manufacturing of fabricated metal products (except machinery and electrical equipment)	1	0	0	-	-	-	-	-	D Manufacturing of basic metals
25	การผลิตเครื่องจักรกล Manufacturing of machinery and equipment, n.e.c.	675	427,877.1	399,738.4	768.3	27,636.7	-	4.6	-2,268.0	Manufacturing of fabricated metal products (except machinery and electrical equipment)
26	การผลิตยานยนต์และชิ้นส่วนยานยนต์ Manufacturing of motor vehicles, trailers and semi-trailers	14	9,676.0	9,759.6	-	-	-	-	-	Manufacturing of machinery and equipment, n.e.c.
27	การผลิตอากาศยานและชิ้นส่วนอากาศยาน Manufacturing of other transport equipment	4	5,310.2	5,310.2	-	-	-	-	-	D Manufacturing of other transport equipment
28	การผลิตเครื่องใช้ในบ้าน Manufacturing of furniture	11	2,503.4	2,503.4	-	-	-	-	-	Manufacturing of motor vehicles, trailers and semi-trailers
29	การผลิตเครื่องใช้ไฟฟ้าและอิเล็กทรอนิกส์ Manufacturing of electrical equipment	1	0	0	-	-	-	-	-	D Manufacturing of other transport equipment
30	การผลิตเครื่องใช้ไฟฟ้าและอิเล็กทรอนิกส์ Manufacturing of electrical equipment	2,078	1,718,024.5	1,696,930.6	1,540.0	111,064.5	-	7,933.9	-9,464.3	Manufacturing of furniture
31	การผลิตเครื่องใช้ไฟฟ้าและอิเล็กทรอนิกส์ Manufacturing of electrical equipment	631	123,915.8	120,062.9	-	4,251.3	-	-	-	Other manufacturing
32	การผลิตเครื่องใช้ไฟฟ้าและอิเล็กทรอนิกส์ Manufacturing of electrical equipment	58	24,795.8	20,335.3	1,216.8	2,251.5	932.7	-	-	Repair and installation of machinery and equipment
33	การผลิตเครื่องใช้ไฟฟ้าและอิเล็กทรอนิกส์ Manufacturing of electrical equipment	62	20,189.0	20,189.0	-	-	-	-	-	Sewerage
34	การผลิตเครื่องใช้ไฟฟ้าและอิเล็กทรอนิกส์ Manufacturing of electrical equipment	5	1,079.8	779.2	-	-	-	-	-	Waste collection, treatment and disposal activities, materials recovery
35	การผลิตเครื่องใช้ไฟฟ้าและอิเล็กทรอนิกส์ Manufacturing of electrical equipment	1	0	0	-	-	-	-	-	Publishing activities

หมายเหตุ : D หมายถึง ว่าง/ไม่มีข้อมูล

Note : D means disclosure prohibited.

ที่มา : สำนักงานการทะเบียนพาณิชย์ กรมการทะเบียนพาณิชย์ กระทรวงพาณิชย์

Source : The 2017 Industrial Census, Phrae Province, National Statistical Office, Ministry of Digital Economy and Society.

តារាង 3. កម្រិតប្រើប្រាស់ទាបកណ្តាលក្នុងឧស្សាហកម្មធានាផលិតផលធានា 2559 ដោយការបែងចែកឧស្សាហកម្ម
Table 3. Intermediate Consumption of Manufacturing Establishments in 2016 by Division of Industry

លេខ Code	ឈ្មោះឧស្សាហកម្ម Manufacturing establishments	ចំនួន គោរព Number of establishments	សរុប Total	សម្ភារៈប្រើប្រាស់ Purchase of materials and components		ថ្លៃប្រើប្រាស់ Cost of electricity used in production		ថ្លៃថែទាំ និង ថ្លៃជួសជុល Cost of repair and maintenance of goods of purchase		ថ្លៃថែទាំ និង ថ្លៃជួសជុល Cost of repair and maintenance of machinery and equipment		ថ្លៃប្រើប្រាស់ Purchase of goods for use in work		ថ្លៃប្រើប្រាស់ Cost of contract and commission for employees		ថ្លៃប្រើប្រាស់ Other expenses		ប្រភេទ Division of industry	
				សម្ភារៈប្រើប្រាស់ Purchase of materials and components	ថ្លៃប្រើប្រាស់ Cost of electricity used in production	ថ្លៃថែទាំ និង ថ្លៃជួសជុល Cost of repair and maintenance of goods of purchase	ថ្លៃថែទាំ និង ថ្លៃជួសជុល Cost of repair and maintenance of machinery and equipment	ថ្លៃប្រើប្រាស់ Purchase of goods for use in work	ថ្លៃប្រើប្រាស់ Cost of contract and commission for employees	ថ្លៃប្រើប្រាស់ Other expenses	ថ្លៃប្រើប្រាស់ Change in value of stocks of materials and components								
		17332	6172,610.7	4,773,698.2	1,030,876	169,205.5	4,882.4	48,661.5	13,513.0	46,596.5	2,792.9	836,721.0	-130,796.1	Total					
10	ការផលិតស្រូវក្រហម Rice mill	3160	1,776,580.3	1,279,679.6	92,823.8	69,146.2	1,713.4	3,253.8	1,553.7	1,256.8	-	381,174.0	-	533.4	Manufacture of food products				
11	ការផលិតស្រា Beverage	391	336,612.2	281,796.2	8,112.3	4,660.2	57.9	3,307.5	-	275.1	2,742.9	26,972.9	-	5,073.3	Manufacture of beverages				
12	ការផលិតផលិតផល Tobacco	44	36,696.2	16,367.9	4,282.4	8,276.0	6.5	1,840.0	-	208.4	-	5,652.1	-	73.1	Manufacture of tobacco products				
13	ការផលិតស្រូវ Textile	2,584	96,346.5	70,274.4	208.1	4,122.8	24.8	592.8	20.0	4,276.4	-	15,964.5	-	680.4	Manufacture of textiles				
14	ការផលិតស្រូវស្រោច Leather	3,864	363,107.4	258,471.0	12.1	14,336.2	7.2	3,354.1	1,888.2	25,534.5	-	56,185.3	-	3,350.7	Manufacture of leather and related products				
15	ការផលិតស្រូវស្រោច Wood and cork	398	66,441.5	55,950.1	5.0	2,303.2	-	318.4	-	279.3	-	7,389.9	-	395.5	Manufacture of wood and cork except furniture				
16	ការផលិតស្រូវស្រោច Furniture	2,979	1,499,672.2	1,286,633.4	1,826.1	26,034.2	655.0	9,626.5	7,765.6	9,720.4	-	95,134.2	-	62,336.9	Manufacture of articles of straw and plaiting materials				
17	ការផលិតស្រូវស្រោច Paper	9	30,081.2	15,220.8	574.5	4,260.3	-	193.8	-	-	-	9,223.3	-	68.6	Manufacture of paper and paper products				
18	ការផលិតស្រូវស្រោច Printing and reproduction	31	18,859.3	15,877.7	53.3	623.3	29.7	314.4	-	-	-	1,788.6	-	172.3	Printing and reproduction of recorded media				
20	ការផលិតស្រូវស្រោច Chemicals and allied products	96	49,119.3	21,818.1	546.2	5,530.9	-	1,200.0	-	-	-	10,395.3	-	4,793.7	Manufacture of chemicals and chemical products				
21	ការផលិតស្រូវស្រោច Pharmaceuticals, medicinal chemical and allied products	43	3,001.7	2,029.6	75.5	57.2	-	0.6	-	-	-	803.2	-	5.5	Manufacture of pharmaceuticals, medicinal chemical and biological products				
22	ការផលិតស្រូវស្រោច Rubber and plastic	14	694.4	420.0	12.0	4.1	-	2.6	3.9	-	-	152.0	-	62.9	Manufacture of rubber and plastic products				
23	ការផលិតស្រូវស្រោច Non-metallic mineral products	190	68,220.6	49,147.6	7,887.3	2,588.6	355.6	3,759.4	291.6	-	-	130,622.8	-	3,619.8	Manufacture of other non-metallic mineral products				
24	ការផលិតស្រូវស្រោច Basic metals	1	0	0	0	0	0	0	0	0	0	0	0	0	Manufacture of basic metals				
25	ការផលិតស្រូវស្រោច Fabricated metal products (except machinery and equipment)	675	240,379.0	185,362.4	19,520.3	6,653.5	85.4	2,432.8	428.0	-	-	18,696.2	-	7,300.2	Manufacture of fabricated metal products (except machinery and equipment)				
27	ការផលិតស្រូវស្រោច Electrical equipment	14	5,309.3	4,574.7	16.7	62.1	-	18.0	-	-	-	564.9	-	53.0	Manufacture of electrical equipment				
28	ការផលិតស្រូវស្រោច Transport equipment	4	2,226.8	2,580.0	26.4	40.8	-	22.0	-	-	-	177.7	-	80.0	Manufacture of machinery and equipment, n.e.c.				
29	ការផលិតស្រូវស្រោច Motor vehicles, trailers and semi-trailers	11	1,253.0	793.3	0.7	21.5	-	18.1	-	-	-	325.5	-	93.9	Manufacture of motor vehicles, trailers and semi-trailers				
30	ការផលិតស្រូវស្រោច Transport equipment	7	0	0	0	0	0	0	0	0	0	0	0	0	Manufacture of other transport equipment				
31	ការផលិតស្រូវស្រោច Furniture	2,078	66,739.3	86,134.7	4,526.4	17,663.3	940.0	11,017.6	566.0	3,009.8	-	40,382.1	-	40,379.6	Manufacture of furniture				
32	ការផលិតស្រូវស្រោច Other manufacturing	431	67,993.8	56,203.7	22.4	3,802.1	128.9	3,015.1	-	-	-	81,541.1	-	1,682.2	Other manufacturing				
33	ការផលិតស្រូវស្រោច Repair and installation of machinery and equipment	58	13,024.4	10,115.2	111.7	394.9	91.8	99.5	936.0	-	-	1,725.6	-	447.7	Repair and installation of machinery and equipment				
37	ការផលិតស្រូវស្រោច Waste collection, treatment and disposal activities, materials recovery	62	9,520.5	0.1	1,026.5	2,195.3	238.5	2,127.1	-	-	-	3,503.3	-	1.2	Waste collection, treatment and disposal activities, materials recovery				
38	ការផលិតស្រូវស្រោច Publishing activities	5	454.2	286.3	39.2	48.2	-	18.2	-	-	-	61.1	-	0	Publishing activities				
58	ការផលិតស្រូវស្រោច Publishing activities	1	0	0	0	0	0	0	0	0	0	0	0	0	Publishing activities				

ឯកតា : លាន រៀល
Note : D means disclosure prohibited

ប្រភព : ប្រជាជនធានាផលិតផលធានា 2016 តាមការបែងចែកឧស្សាហកម្មធានាផលិតផលធានា
Source : The 2017 Industrial Census, Phnom Penh Province, National Statistical Office, Ministry of Digital Economy and Society

ตาราง 4. คนทำงานในสถานประกอบการอุตสาหกรรมการผลิต 2559 จำแนกตามสถานภาพการทำงาน เพศ และหมวดอุตสาหกรรม
Table 4. Persons Engaged in Manufacturing Establishments in 2016 by Work Status, Sex and Division of Industry

รหัส Code	ชื่อสถานประกอบการ Establishment	จำนวน Number of establishments		รวม Total		คนทำงานไม่ได้รับค่าจ้าง Unpaid workers				รวม Total				ผู้ปฏิบัติงานมีฝีมือ Skill labour				ผู้ปฏิบัติงานไม่มีฝีมือ Unskill labour				ลูกจ้างอื่น ๆ Other employees				Division of industry	
		ชาย Male	หญิง Female	รวม Total	ชาย Male	หญิง Female	รวม Total	ชาย Male	หญิง Female	รวม Total	ชาย Male	หญิง Female	รวม Total	ชาย Male	หญิง Female	รวม Total	ชาย Male	หญิง Female	รวม Total	ชาย Male	หญิง Female	รวม Total	ชาย Male	หญิง Female	รวม Total		
																											ชาย Male
10	การผลิตสินค้าธรรมดา	17,332	36,146	15,628	20,318	22,450	8,000	14,450	13,696	7,708	3,787	10,951	4,563	2,544	1,320	1,224	201	119	81	Total	18	Manufacture of food products					
11	การผลิตเครื่องดื่ม	391	1,447	739	708	744	378	366	702	361	341	270	227	204	91	113	1	-	-	1	1	Manufacture of beverages					
12	การผลิตสิ่งทอสิ่งย้อม	44	1,276	603	673	95	54	41	1,181	549	633	1,148	604	34	5	29	-	-	-	-	-	2	Manufacture of textiles				
13	การผลิตสิ่งทอสิ่งย้อมสำเร็จ	2,564	3,003	216	2,787	2,822	198	2,624	180	38	152	179	18	141	1	-	1	2	-	-	10	Manufacture of wearing apparel					
14	การผลิตสิ่งทอสิ่งย้อมสำเร็จ	3,864	5,579	457	5,122	4,233	343	3,890	1,332	110	1,222	1,296	97	1,199	36	13	23	14	4	-	-	-	Manufacture of leather and related products				
15	การผลิตสิ่งทอสิ่งย้อมสำเร็จ	366	673	43	629	391	8	383	282	36	246	239	31	208	43	5	38	-	-	-	-	-	Manufacture of wood and products of wood and cork (except furniture); manufacture of articles of straw and plaiting materials				
16	การผลิตสิ่งทอสิ่งย้อมสำเร็จ	2,979	7,239	4,590	2,650	4,138	2,244	1,894	3,047	2,291	756	2,367	1,632	535	679	459	220	55	55	-	-	-	3	Manufacture of paper and paper products			
17	การผลิตเครื่องจักรกล	9	118	46	72	11	3	8	100	39	61	19	-	19	81	39	42	7	4	-	-	-	-	Printing and reproduction of recorded media			
18	การผลิตเครื่องจักรกล	31	111	73	38	50	27	23	61	46	15	58	43	15	3	3	-	-	-	-	-	-	-	8	Manufacture of chemicals and chemical products		
19	การผลิตเครื่องจักรกล	96	343	162	181	160	82	78	175	79	96	123	39	84	52	40	12	9	1	-	-	-	-	Manufacture of pharmaceuticals, medicinal chemical and botanical products			
20	การผลิตเครื่องจักรกล	43	82	41	62	34	28	20	8	12	6	3	3	14	5	9	-	-	-	-	-	-	-	Manufacture of rubber and plastic products			
21	การผลิตเครื่องจักรกล	14	14	13	1	14	13	1	-	-	-	-	-	-	-	-	-	-	-	-	-	-	-	-	15	Manufacture of other non-metallic mineral products	
22	การผลิตเครื่องจักรกล	190	757	380	176	298	170	128	423	390	32	346	328	18	76	62	14	36	20	-	-	-	-	-	Manufacture of basic metals		
23	การผลิตเครื่องจักรกล	1	0	0	0	0	0	0	0	0	0	0	0	0	0	0	0	0	0	-	-	-	-	-	Manufacture of fabricated metal products (except machinery and equipment)		
24	การผลิตเครื่องจักรกล	675	1,563	1,352	211	857	697	160	694	653	42	590	557	33	104	96	8	11	2	-	-	-	-	-	Manufacture of electrical equipment		
25	การผลิตเครื่องจักรกล	14	26	14	11	19	11	7	7	3	4	7	3	4	-	-	-	-	-	-	-	-	-	-	Manufacture of machinery and equipment, n.e.c.		
26	การผลิตเครื่องจักรกล	4	9	9	4	4	4	4	5	5	5	5	5	5	5	5	5	5	5	-	-	-	-	-	Manufacture of motor vehicles, trailers and semi-trailers		
27	การผลิตเครื่องจักรกล	11	21	15	6	17	11	6	4	4	4	4	4	4	4	4	4	4	4	-	-	-	-	-	Manufacture of other transport equipment		
28	การผลิตเครื่องจักรกล	1	0	0	0	0	0	0	0	0	0	0	0	0	0	0	0	0	0	-	-	-	-	-	12	Manufacture of furniture	
29	การผลิตเครื่องจักรกล	2,078	5,947	3,656	2,091	3,057	1,669	1,368	2,860	2,149	711	2,431	1,635	576	429	313	115	30	19	-	-	-	-	-	3	Repair and installation of machinery and equipment	
30	การผลิตเครื่องจักรกล	631	1,158	442	716	832	544	488	326	97	229	302	93	209	24	4	20	-	-	-	-	-	-	-	-	-	-
31	การผลิตเครื่องจักรกล	58	121	97	23	81	62	19	33	32	1	23	23	11	10	1	6	3	-	-	-	-	-	-	-	-	
32	การผลิตเครื่องจักรกล	62	114	91	24	95	72	24	19	19	14	14	-	5	5	-	-	-	-	-	-	-	-	-	-	-	
33	การผลิตเครื่องจักรกล	5	11	6	5	7	4	3	4	2	2	2	2	2	2	2	2	2	2	-	-	-	-	-	-		
34	การผลิตเครื่องจักรกล	1	0	0	0	0	0	0	0	0	0	0	0	0	0	0	0	0	0	-	-	-	-	-	-		

หมายเหตุ : 0 หมายถึง 0 หรือต่ำกว่า
 Note : 0 means disclosure prohibited.
 ที่มา : สำนักงานยุทธศาสตร์ ๒๕๕๙ และ สำนักงานสถิติแห่งชาติ กรมการปกครอง กระทรวงมหาดไทย
 Source : The 2017 Industrial Census, Phrae Province, National Statistical Office, Ministry of Digital Economy and Society.

ตาราง 5 จำนวนสถานประกอบการผลิต จำนวนชั่วโมงทำงานต่อวันของลูกจ้าง และชั่วโมงการทำงาน
 Table 5 Number of Manufacturing Establishments by Working Days Per Week, Working Hours Per Day of Employees and Division of Industry

รหัส Code	ชื่อสถานประกอบการ Establishment	จำนวนชั่วโมงทำงานต่อวันของลูกจ้าง Number of working days per week										จำนวนชั่วโมงทำงานต่อวันของลูกจ้าง Number of working hours per day	จำนวนชั่วโมงทำงานต่อวันของลูกจ้าง Number of working days per week	จำนวนชั่วโมงทำงานต่อวันของลูกจ้าง Number of working hours per day	Division of Industry		
		3-5	6	7	8	9	10	11-12	13-14	15	16					17	18-20
รวม Total		11,232	4,682	2,581	9,840	7,847	3,399	16	404	1,292	1,642	760	2,098	42	29	59	31 Total
10	การผลิตอาหาร Food products	3,180	1,033	416	1,701	2,003	1,136	12	188	116	169	145	328	-	5	-	5 Manufacture of food products
11	การผลิตเครื่องดื่ม Beverages	397	142	49	206	148	223	-	68	70	130	96	173	-	-	-	1 Manufacture of beverages
12	การผลิตยาสูบ Tobacco products	44	19	4	20	14	34	4	23	3	12	2	36	-	-	-	- Manufacture of tobacco products
13	การผลิตยาสูบ Tobacco products	2,586	848	303	1,432	1,714	869	-	15	14	23	8	34	-	-	-	1 Manufacture of textiles
14	การผลิตเครื่องนุ่งห่ม Textiles	3,644	807	397	2,863	1,357	2,504	-	150	147	190	16	413	2	1	-	3 Manufacture of wearing apparel
15	การผลิตเครื่องนุ่งห่มและเครื่องนุ่งห่ม Textiles and wearing apparel	386	144	24	213	201	192	-	20	3	4	19	8	-	-	-	- Manufacture of leather and related products
16	การผลิตเครื่องนุ่งห่มและเครื่องนุ่งห่ม Textiles and wearing apparel	2,979	890	563	1,526	1,179	1,179	-	111	143	192	98	371	50	-	50	- Manufacture of wood and products of wood and cork (except furniture); manufacture of articles of straw, wicker, rattan, bamboo, cane, reed, raffia
17	การผลิตกระดาษและผลิตภัณฑ์กระดาษ Paper and printing	9	5	3	15	12	4	27	-	2	3	4	-	-	-	-	1 Manufacture of paper and paper products
18	การผลิตพลาสติกและผลิตภัณฑ์พลาสติก Plastics and rubber	31	5	15	12	4	27	-	-	12	6	-	18	-	-	-	- Printing and reproduction of recorded media
19	การผลิตยางและผลิตภัณฑ์ยาง Rubber and plastic	96	61	4	28	38	35	-	9	6	1	9	7	-	-	-	2 Manufacture of chemicals and chemical products
20	การผลิตเครื่องสำอางและผลิตภัณฑ์เครื่องสำอาง Cosmetics	43	28	9	6	34	9	-	-	-	6	-	-	-	-	-	Manufacture of pharmaceuticals, medicinal, chemical and biological products
21	การผลิตเครื่องสำอางและผลิตภัณฑ์เครื่องสำอาง Cosmetics	14	3	3	5	10	4	-	-	-	-	-	-	-	-	-	- Manufacture of rubber and plastic products
22	การผลิตเครื่องสำอางและผลิตภัณฑ์เครื่องสำอาง Cosmetics	190	51	36	96	36	150	-	29	71	44	14	129	-	3	-	3 Manufacture of other non-metallic mineral products
23	การผลิตเครื่องสำอางและผลิตภัณฑ์เครื่องสำอาง Cosmetics	1	-	0	-	-	0	-	-	-	-	-	-	-	-	-	- Manufacture of base metals
24	การผลิตเครื่องสำอางและผลิตภัณฑ์เครื่องสำอาง Cosmetics	675	154	211	299	144	531	-	83	141	67	13	177	-	3	-	3 Manufacture of fabricated metal products (except machinery and equipment)
25	การผลิตเครื่องสำอางและผลิตภัณฑ์เครื่องสำอาง Cosmetics	14	4	5	5	3	11	-	-	1	-	-	1	-	-	-	- Manufacture of electrical equipment
26	การผลิตเครื่องสำอางและผลิตภัณฑ์เครื่องสำอาง Cosmetics	4	1	1	2	3	1	-	-	1	-	-	1	-	-	-	- Manufacture of machinery and equipment, n.e.c.
27	การผลิตเครื่องสำอางและผลิตภัณฑ์เครื่องสำอาง Cosmetics	11	-	0	1	1	3	8	-	1	-	-	1	-	-	-	- Manufacture of motor vehicles, trailers and semi-trailers
28	การผลิตเครื่องสำอางและผลิตภัณฑ์เครื่องสำอาง Cosmetics	3	-	0	-	0	-	-	-	-	-	-	0	-	-	-	- Manufacture of other transport equipment
29	การผลิตเครื่องสำอางและผลิตภัณฑ์เครื่องสำอาง Cosmetics	2,078	692	309	1,077	697	1,380	-	97	348	555	257	702	9	10	9	10 Manufacture of furniture
30	การผลิตเครื่องสำอางและผลิตภัณฑ์เครื่องสำอาง Cosmetics	63	249	153	287	231	397	-	31	36	24	11	80	-	-	-	- Other manufacturing
31	การผลิตเครื่องสำอางและผลิตภัณฑ์เครื่องสำอาง Cosmetics	58	10	29	20	12	46	-	3	11	3	-	18	-	-	-	4 Repair and installation of machinery and equipment
32	การผลิตเครื่องสำอางและผลิตภัณฑ์เครื่องสำอาง Cosmetics	62	-	14	48	-	62	-	-	5	14	-	19	-	-	-	- Sewerage
33	การผลิตเครื่องสำอางและผลิตภัณฑ์เครื่องสำอาง Cosmetics	3	3	1	1	3	2	-	1	1	-	2	-	-	-	-	Waste collection, treatment and disposal activities; materials recovery
34	การผลิตเครื่องสำอางและผลิตภัณฑ์เครื่องสำอาง Cosmetics	1	0	-	-	-	0	-	-	-	-	-	-	-	-	-	- Publishing activities

หมายเหตุ: 0 หมายถึง 0 หรือต่ำกว่า
 Note: 0 means disclosure prohibited
 ที่มา: ข้อมูลจากสำมะโนการจ้างงานและค่าจ้างภาคการผลิต ปี 2556 โดยสำนักงานสถิติแห่งชาติ
 Source: The 2011 Private Census, Private Province, National Statistics Office, Ministry of Digital Economy and Society

ตาราง 6 ลูกจ้างเข้า/แรงงานเช่าในสถานประกอบการอุตสาหกรรมการผลิตในปี 2559 จำแนกตามสถานภาพการทำงาน เพศ และหมวดย่อยอุตสาหกรรม

Table 6 Leased Employees in Manufacturing Establishments in 2016 by Work Status, Sex and Division of Industry

รหัส Code	จำนวน สถาน- ประกอบการ Number of establishments	ไม่มีลูกจ้างเช่า		มีลูกจ้างเช่า		ลูกจ้าง/แรงงานเช่า Leased employees				Division of Industry		
		No		Yes		ลูกจ้างเข้าในกรรมวิธีการผลิต		ผู้ปฏิบัติงานไม่มีฝีมือ				
		จำนวน leased employees	ร้อยละ %	จำนวน leased employees	ร้อยละ %	รวม Total	ชาย Male	หญิง Female	รวม Total		ชาย Male	หญิง Female
รวม	17,332	17,310	99.9	11	0.1	22	11	11	11	11	11	total
11 การผลิตเครื่องดื่ม	391	369	94.4	11	5.6	22	11	11	11	11	11	11 Manufacture of beverages

หมายเหตุ : D หมายถึง ตัวเลขที่ไม่เปิดเผย

Note : D means disclosure prohibited.

ที่มา : สำนักทะเบียนสถิติแห่งชาติ กระทรวงดิจิทัลเพื่อเศรษฐกิจและสังคม

Source : The 2017 Industrial Census, Phrae Province, National Statistical Office, Ministry of Digital Economy and Society.

ตาราง 7 จำนวนสถานประกอบการอุตสาหกรรมผลิต จำแนกตามจำนวนวันทำงานต่อสัปดาห์ จำนวนชั่วโมงทำงานเฉลี่ยต่อวันของลูกจ้างเช่า และหมวดข้อย่อยอุตสาหกรรม

Table 7 Number of Manufacturing Establishments by Working Days Per Week, Working Hours Per Day of Leased Employees and Division of Industry

รหัส Code	หมวดข้อย่อยอุตสาหกรรม Number of establishments	จำนวน สถาน ประกอบการ Number of establishments	ลูกจ้างเช่าในกรรมวิธีการผลิต Leased employees of operatives		Division of Industry
			จำนวนวันทำงานต่อสัปดาห์ Number of working days per week	จำนวนชั่วโมงทำงานเฉลี่ยต่อวัน Number of working hours per day	
			≤ 5	< 8	
รวม	11	11		11	11 Total
11 การผลิตเครื่องดื่ม	11	11		11	11 Manufacture of beverages

หมายเหตุ : D หมายถึง ตัวเลขที่ไม่เปิดเผย

Note : D means disclosure prohibited.

ที่มา : สำมะโนอุตสาหกรรม พ.ศ.2560 จังหวัด เพชร สำนักงานสถิติแห่งชาติ กระทรวงดิจิทัลเพื่อเศรษฐกิจและสังคม

Source : The 2017 Industrial Census, Phrae Province, National Statistical Office, Ministry of Digital Economy and Society.

តារាង 8 ការបង្ហាញពី 2559 ធនាគារធានារ៉ាប់រង
Table 8 Remuneration in 2016 by Division of Industry

កូដ Code	ឈ្មោះធនាគារធានារ៉ាប់រង Name of establishments	ចំនួន Number of	បុគ្គលិក employees	សរុប Total	ប្រតិបត្តិការប្រតិបត្តិការ Operations				ផ្សេងៗ Others				សរុប Total	ប្រភេទសេវា Sector	ឈ្មោះធនាគារធានារ៉ាប់រង Name of establishments	សរុប Total	ប្រតិបត្តិការប្រតិបត្តិការ Operations	ផ្សេងៗ Others	សរុប Total	ប្រភេទសេវា Sector	ឈ្មោះធនាគារធានារ៉ាប់រង Name of establishments	សរុប Total	ប្រតិបត្តិការប្រតិបត្តិការ Operations	ផ្សេងៗ Others	សរុប Total	ប្រភេទសេវា Sector	ឈ្មោះធនាគារធានារ៉ាប់រង Name of establishments	
					សរុប Total	ប្រតិបត្តិការ Operations	ផ្សេងៗ Others	សរុប Total	ប្រតិបត្តិការ Operations	ផ្សេងៗ Others	សរុប Total	ប្រតិបត្តិការ Operations																ផ្សេងៗ Others
					Wages	Over-time	Medical care	Emp. benef.	Wages	Over-time	bonus etc.	Emp. benef.																Others
17-232	13,696	992,210.5	978,943.7	441,652.3	7,128.3	224.6	5,813.5	20,722.1	17,256.8	16,449.8	215.2	23.2	382.6	Total	1181	Manufacture of food products												
10	កំណើតផលិតផល	3,160	2,068	157,396.0	134,618.3	179,163.1	1,351.6	0.6	456.0	3,643.1	2,783.6	2,642.3	23.2	1181	Manufacture of food products													
11	ការដឹកជញ្ជូន	391	703	48,421.1	48,315.1	47,658.6	167.1	22	328.3	224.8	60.0	60.0	-	-	Manufacture of beverages													
12	ការដឹកជញ្ជូន	44	1,181	138,639.1	128,610.1	121,142.7	1,470.0	-	315.8	5,861.6	-	-	-	-	Manufacture of tobacco products													
13	ការដឹកជញ្ជូន	2,584	182	9,139.8	8,962.7	8,818.1	46.0	-	10.1	92.0	173.6	164.0	-	5.6	Manufacture of textiles													
14	ការដឹកជញ្ជូន	3,684	1,346	89,421.1	88,193.3	88,433.4	-	-	-	1,793.1	1,219.6	1,107.7	-	31.8	Manufacture of wearing apparel													
15	ការដឹកជញ្ជូន	386	782	17,837.6	17,837.6	17,864.5	-	-	-	771.1	-	-	-	-	Manufacture of leather and related products													
16	ការដឹកជញ្ជូន	2,979	3,102	225,515.1	220,732.2	215,945.5	188.4	44.0	1,688.5	3,593.8	4,757.8	4,757.8	-	6.1	Manufacture of wood and products of wood and cork (except furniture); manufacture of articles of straw and plaiting materials													
17	ការដឹកជញ្ជូន	9	107	7,153.7	6,029.2	5,809.4	-	-	-	218.8	1,114.5	1,068.0	-	16.5	Manufacture of paper and paper products													
18	ការដឹកជញ្ជូន	33	43	6,303.9	6,303.9	6,066.7	3.6	-	-	233.6	-	-	-	-	Printing and reproduction of recorded media													
19	ការដឹកជញ្ជូន	96	184	9,003.3	9,041.1	7,598.1	493.3	-	14.4	3,072	3,099.2	3,099.2	8.0	53.0	Manufacture of chemicals and chemical products													
20	ការដឹកជញ្ជូន	43	20	372.0	372.0	372.0	-	-	-	0.0	-	-	-	-	Manufacture of pharmaceuticals, medicinal chemical and botanical products													
21	ការដឹកជញ្ជូន	14	459	30,774.8	36,267.1	35,219.2	221.2	-	131.9	694.8	3,507.7	3,308.1	31.5	158.1	Manufacture of other non-metallic mineral products													
22	ការដឹកជញ្ជូន	1	-	-	-	-	-	-	-	-	-	-	-	-	Manufacture of basic metals													
23	ការដឹកជញ្ជូន	1	-	-	-	-	-	-	-	-	-	-	-	-	Manufacture of fabricated metal products (except machinery and equipment)													
24	ការដឹកជញ្ជូន	475	705	51,060.8	50,229.4	46,598.3	206.2	167.9	544.8	722.2	843.3	764.9	17.3	61.2	Manufacture of fabricated metal products (except machinery and equipment)													
25	ការដឹកជញ្ជូន	14	7	614.9	614.9	614.9	-	-	-	-	-	-	-	-	Manufacture of electrical equipment													
26	ការដឹកជញ្ជូន	4	5	325.1	325.1	279.6	6.0	-	43.2	2.3	-	-	-	-	Manufacture of machinery and equipment, n.e.c.													
27	ការដឹកជញ្ជូន	11	4	165.1	166.1	166.1	-	-	-	-	-	-	-	-	Manufacture of motor vehicles, trailers and semi-trailers													
28	ការដឹកជញ្ជូន	1	0	0	0	0	0	0	0	0	0	0	0	0	Manufacture of other transport equipment													
29	ការដឹកជញ្ជូន	2,078	2,890	264,228.6	203,970.3	195,476.1	3,427.9	-	2,250.9	3,815.4	3,258.3	3,035.7	159.4	65.2	Manufacture of furniture													
30	ការដឹកជញ្ជូន	431	306	10,918.7	10,703.9	-	9.9	-	293	121.4	-	-	-	-	Other manufacturing													
31	ការដឹកជញ្ជូន	58	39	3,474.5	3,066.3	3,034.8	-	-	-	31.7	404.2	364.2	-	-	Repair and installation of machinery and equipment													
32	ការដឹកជញ្ជូន	69	14	1,991.6	1,991.6	1,991.6	-	-	-	0.0	-	-	-	-	Waste collection, treatment and disposal activities, national recovery													
33	ការដឹកជញ្ជូន	3	4	242.0	242.0	242.0	-	-	-	2.0	-	-	-	-	Printing activities													
34	ការដឹកជញ្ជូន	1	-	-	-	-	-	-	-	-	-	-	-	-	-													

ឯកតា : រៀល
Note : O means disclosure prohibited.
Source : The 2017 Indus-Price Finance, National Statistics Office, Ministry of Digital Economy and Society.

Table 9 Value of Stocks At The Beginning and The End of 2016 by Division of Industry

Code	Business name	Number of establishments	Value at the beginning of 2016				Value at the end of 2016				Division of Industry
			Total	Materials and components	Work in progress	Finished goods	Total	Materials and components	Work in progress	Finished goods	
Code	Business name	Number of establishments	Total	Materials and components	Work in progress	Finished goods	Total	Materials and components	Work in progress	Finished goods	Division of Industry
11	Manufacturing of food products	17,332	642,110.5	378,647.1	110,053.4	150,997.7	457,310.3	282,991.0	831,007.7	126,702.7	1,656.1 Total
10	Manufacturing of food products	3,156	57,551.8	44,484.2	4,040.5	6,849.9	54,002.4	44,657.6	3,443.3	3,974.2	106.3 Manufacture of food products
11	Manufacturing of beverages	391	14,946.4	11,732.2	1,222.5	1,991.7	8,861.7	6,325.0	1,177.7	1,379.0	- Manufacture of beverages
12	Manufacturing of tobacco products	44	74.0	73.2	-	0.8	1.0	0.0	-	1.0	- Manufacture of tobacco products
13	Manufacturing of textiles	2,584	8,568.0	3,833.2	1,374.5	2,447.3	7,891.5	3,132.8	1,440.8	2,978.0	1,201 Manufacture of textiles
14	Manufacturing of leather and related products	3,864	27,787.4	11,449.1	9,039.7	7,197.2	21,885.2	8,098.4	6,480.0	7,641.0	827 Manufacture of leather and related products
15	Manufacturing of wood and cork (except furniture); manufacture of articles of straw and plaiting materials	366	2,329.3	759.2	830.3	759.8	1,726.7	545.7	421.6	571.4	- Manufacture of wood and cork (except furniture); manufacture of articles of straw and plaiting materials
16	Manufacturing of paper and paper products	2,979	193,110.7	114,365.5	21,512.2	54,027.2	14,403.9	53,948.6	13,838.3	44,026.9	850.1 Manufacture of paper and paper products
17	Manufacturing of printing and related activities	9	2,311.8	2,031.0	74.7	206.1	2,244.6	1,422.4	86.1	736.1	- Printing and reproduction of recorded media
18	Manufacturing of chemicals and chemical products	31	451.4	540.7	61.0	49.7	531.8	398.4	87.1	76.3	- Manufacture of chemicals and chemical products
20	Manufacturing of pharmaceuticals, medicinal, chemical and biological products	96	79,761.1	44,289.5	34,547.7	913.0	63,203.6	36,529.8	27,862.2	538.6	- Manufacture of pharmaceuticals, medicinal, chemical and biological products
21	Manufacturing of rubber and plastic products	43	26.7	14.6	0.0	1.1	19.8	9.0	0.0	10.7	- Manufacture of rubber and plastic products
22	Manufacturing of non-metallic mineral products	14	137.6	122.2	7.8	5.2	80.6	59.3	15.6	2.6	3.1 Manufacture of other non-metallic mineral products
23	Manufacturing of metal products (except machinery and equipment)	190	35,229.1	11,172.8	1,718.1	11,571.5	15,106.6	8,153.0	1,707.5	5,142.7	83.3 Manufacture of basic metals
24	Manufacturing of machinery and equipment	1	D	D	-	D	D	D	D	D	- Manufacture of machinery and equipment
25	Manufacturing of electrical, electronic and optical equipment	405	36,696.8	22,682.2	10,071.5	3,539.4	27,040.6	15,382.9	9,291.7	2,207.0	154.0 Manufacture of electrical, electronic and optical equipment
27	Manufacturing of transport equipment	14	350.4	121.3	75.3	153.7	215.8	98.3	27.3	110.1	- Manufacture of transport equipment
28	Manufacturing of furniture	4	590.0	390.0	200.0	-	470.0	270.0	200.0	-	- Manufacture of furniture
29	Manufacturing of other metal products	11	168.4	146.4	-	2.0	76.6	72.6	-	4.0	- Manufacture of other metal products
30	Manufacturing of machinery and equipment	1	D	-	D	-	D	-	D	-	- Manufacture of machinery and equipment
31	Manufacturing of electrical, electronic and optical equipment	2,076	183,853.8	100,647.8	24,038.8	59,665.8	133,574.0	59,770.3	16,442.9	37,237.8	143.0 Manufacture of machinery and equipment, n.e.c.
32	Manufacturing of transport equipment	431	5,776.5	3,286.9	844.9	1,673.1	3,650.0	1,694.8	632.1	1,447.6	11.5 Other manufacturing
33	Manufacturing of other metal products	58	1,273.2	1,089.0	21.6	10.5	844.7	741.3	11.5	60.0	52.0 Repair and installation of machinery and equipment
37	Manufacturing of waste collection, treatment and disposal activities, materials recovery	62	0.1	0.1	-	-	0.1	0.1	-	-	- Sewerage
38	Manufacturing of publishing activities	5	12.1	4.1	1.4	6.7	6.5	2.8	1.0	4.7	- Publishing activities
58	Manufacturing of other manufacturing	1	-	-	-	-	-	-	-	-	-

Note: D means disclosure prohibited.
 Source: The 2017 Industrial Census, Private Province, National Statistical Office, Ministry of Digital Economy and Society

ตาราง 10 ส่วนเปลี่ยนแปลงของมูลค่าสินค้าและวัสดุประเภทอื่น และสินค้าคงเหลือในปี 2559 จำนวนตามหมวดอุตสาหกรรม
Table 10 Change in Value of Stocks in 2016 by Division of Industry

รหัส Code	ประเภทอุตสาหกรรม Number of establishments	ส่วนเปลี่ยนแปลงของมูลค่าสินค้าและวัสดุประเภทอื่น และสินค้าคงเหลือ Change in value of stocks					Division of industry
		รวม Total	วัตถุดิบและ วัสดุประเภทอื่น Materials and components	สินค้าคงคลัง Work in progress	สินค้า Finished goods	สินค้าที่ยังไม่ จำหน่าย Goods purchased for resale	
	จำนวน สถาน- ประกอบ Number of establishments						
		17,332	-184,800.2	-135,746.1	-26,954.7	-21,293.0	-804.4 Total
10. การผลิตสินค้าอาหาร	3,140	-3,149.4	373.4	-576.2	-2,840.7	-56.0 Manufacture of food products	
11. การผลิตเครื่องดื่ม	391	-6,064.7	-5,607.3	-48.3	-612.7	- Manufacture of beverages	
12. การผลิตสินค้าสิ่งทอ	44	-72.9	-73.1	-	0.2	- Manufacture of tobacco products	
13. การผลิตสิ่งทอ	2,584	-896.5	-880.4	-116.8	130.7	-30.0 Manufacture of textiles	
14. การผลิตเครื่องหนังและเครื่องหนังเทียม	3,864	-5,902.3	-3,350.7	-2,399.6	-132.2	-18.7 Manufacture of wearing apparel	
15. การผลิตเครื่องหนังและเครื่องหนังเทียม	306	-572.6	-195.5	-208.7	-168.4	- Manufacture of leather and related products	
16. การผลิตไม้และผลิตภัณฑ์ไม้และไม้เทียม (ยกเว้นเฟอร์นิเจอร์) การผลิตสิ่งของจากกระดาษ ผลิตภัณฑ์กระดาษ	2,979	-78,416.8	-62,336.9	-7,673.8	-7,990.3	Manufacture of wood and products of wood and cork (except furniture); Manufacture of articles of straw and plaiting materials	
17. การผลิตกระดาษและผลิตภัณฑ์กระดาษ	9	-87.1	-608.6	11.4	530.0	- Manufacture of paper and paper products	
18. การพิมพ์และการผลิตสิ่งพิมพ์ที่จับต้อง	31	-119.5	-172.3	26.1	26.7	- Printing and reproduction of recorded media	
20. การผลิตผลิตภัณฑ์พลาสติก	96	-16,507.5	-8,750.7	-7,382.5	-374.3	- Manufacture of chemicals and chemical products	
21. การผลิตพลาสติก เซลลูโลสที่ใช้กระดาษ และผลิตภัณฑ์กระดาษที่ใช้รีไซเคิล	43	-6.9	-5.5	-	-1.4	- Manufacture of pharmaceuticals, medicinal chemical and botanical products	
22. การผลิตพลาสติกและพลาสติก	14	-57.2	-62.9	7.8	-2.6	- Manufacture of rubber and plastic products	
23. การผลิตสินค้าสิ่งทอและกระดาษ	190	-10,122.5	-3,619.8	-10.5	-6,402.8	0.5 Manufacture of other non-metallic mineral products	
24. การผลิตเครื่องปั้นดินเผา	1	D	D	-	D	- Manufacture of basic metals	
25. การผลิตสินค้าสิ่งทอและกระดาษ	675	-9,546.2	-7,900.2	-780.9	-1,324.4	-152.7 Manufacture of fabricated metal products (except machinery and equipment)	
27. การผลิตสินค้าสิ่งทอและกระดาษ	14	-134.6	-53.0	-38.0	-43.6	- Manufacture of electrical equipment	
28. การผลิตเครื่องจักรและเครื่องมือ	4	-80.0	-80.0	-	-	- Manufacture of machinery and equipment, n.e.c.	
29. การผลิตยานยนต์ รถแทรกเตอร์ และรถจักรยานยนต์	11	-91.9	-93.9	-	2.0	- Manufacture of motor vehicles, trailers and semi-trailers	
30. การผลิตอุปกรณ์การขนส่ง	1	D	-	D	-	- Manufacture of other transport equipment	
31. การผลิตเฟอร์นิเจอร์	2,078	-50,261.9	-40,797.6	-7,587.9	-1,828.0	-48.4 Manufacture of furniture	
32. การผลิตสินค้าสิ่งทอ	631	-2,080.6	-1,682.2	-172.9	-225.5	- Other manufacturing	
33. การซ่อมแซมการติดตั้งเครื่องจักรและอุปกรณ์	58	-408.4	-407.7	-10.2	49.5	- Repair and installation of machinery and equipment	
37. การจัดการน้ำเสีย	62	-	-	-	-	- Sewerage	
38. การเก็บรวบรวมของเสียจากบ้าน และการกำจัดของเสีย	5	-3.6	-1.2	-4.4	-2.0	- Waste collection, treatment and disposal activities, materials recovery	
58. การจัดทำและพิมพ์สื่อ	1	-	-	-	-	- Publishing activities	

หมายเหตุ : D หมายถึง สินค้าที่นับไม่ถ้วน

Note: D means disclosure prohibited.

ที่มา : สำนักทะเบียนทางทะเบียนพาณิชย์ กรมการทะเบียนพาณิชย์ กระทรวงพาณิชย์

Source : The 2017 Industrial Census, Phrae Province, National Statistical Office, Ministry of Digital Economy and Society.

ตาราง 11 ค่าใช้จ่ายทั้งหมดของสถานประกอบการรวมภาคการผลิต 2559 จำนวนสถานประกอบการรวม

Table 11 Total Expenses of Manufacturing Establishments in 2016 by Division of Industry

รหัส Code	จำนวนสถานประกอบการรวม Manufacturing Establishments		มูลค่าของวัสดุ Purchase of materials	ต้นทุนการผลิต Cost of raw materials	ค่าจ้าง Factory wage in production	ค่าใช้จ่ายในการซ่อมแซม และบำรุงรักษา Cost of repair and maintenance of goods and machinery and equipment	ค่าเสื่อมราคา Depreciation	ค่าเช่า Rent	ค่าขนส่ง Freight	ค่าพลังงาน Utilities	ค่าโทรศัพท์ Telephone	ค่าประกัน Insurance	ค่าดอกเบี้ย Interest	ค่าโฆษณา Advertisement	ค่าอื่น ๆ Other	รวม Total	จำนวนสถานประกอบการรวม Manufacturing Establishments	ค่าจ้าง Factory wage in production	ค่าเช่า Rent	ค่าขนส่ง Freight	ค่าพลังงาน Utilities	ค่าโทรศัพท์ Telephone	ค่าประกัน Insurance	ค่าดอกเบี้ย Interest	ค่าโฆษณา Advertisement	ค่าอื่น ๆ Other	รวม Total	Division of industry					
	จำนวน Number of establishments	มูลค่า Value																															
			มูลค่า Value																														
	17,532	4,147,639.1	5,774,668.2	165,098.6	165,098.6	48,091.5	13,313.0	14,560.5	2,702.9	81,620.4	337,064.4	375,309.4	375,309.4	375,309.4	375,309.4	375,309.4	10,733.8	3,042,220.1	3,187,840.6	3,269,461.1	3,350,981.6	3,432,502.1	3,514,022.6	3,595,543.1	3,677,063.6	3,758,584.1	3,840,104.6	3,921,625.1	4,003,145.6	4,084,666.1			
10. การทำผลิตภัณฑ์กระดาษ Paper product manufacturing	3,140	1,706,651.2	1,210,919.0	92,823.8	92,823.8	49,186.2	1,531.7	1,258.8	275.1	1,258.8	88,473.0	88,473.0	88,473.0	88,473.0	88,473.0	88,473.0	2,702.9	1,037,735.3	1,106,921.5	1,176,107.7	1,245,293.9	1,314,480.1	1,383,666.3	1,452,852.5	1,522,038.7	1,591,224.9	1,660,411.1	1,729,597.3	1,798,783.5	1,867,969.7			
11. การทำสิ่งทอ Textile manufacturing	591	333,201.7	281,726.2	9,112.3	9,112.3	4,860.2	3,837.5	3,837.5	57.9	3,837.5	1,377.4	1,377.4	1,377.4	1,377.4	1,377.4	1,377.4	2,702.9	273,237.1	273,237.1	273,237.1	273,237.1	273,237.1	273,237.1	273,237.1	273,237.1	273,237.1	273,237.1	273,237.1	273,237.1	273,237.1	273,237.1		
12. การทำสิ่งทอเส้นใย Textile manufacturing of fibers	44	36,806.3	16,367.9	4,292.4	4,292.4	8,716.0	3,837.5	3,837.5	57.9	3,837.5	1,377.4	1,377.4	1,377.4	1,377.4	1,377.4	1,377.4	2,702.9	15,990.5	15,990.5	15,990.5	15,990.5	15,990.5	15,990.5	15,990.5	15,990.5	15,990.5	15,990.5	15,990.5	15,990.5	15,990.5	15,990.5		
13. การทำสิ่งทอผ้า Textile manufacturing of cloth	3,586	98,897.6	72,716.4	268.1	268.1	4,122.8	3,837.5	3,837.5	26.8	3,837.5	1,377.4	1,377.4	1,377.4	1,377.4	1,377.4	1,377.4	2,702.9	267,246.6	267,246.6	267,246.6	267,246.6	267,246.6	267,246.6	267,246.6	267,246.6	267,246.6	267,246.6	267,246.6	267,246.6	267,246.6	267,246.6		
14. การทำสิ่งทอผ้าสำเร็จรูป Textile manufacturing of finished goods	3,666	349,324.5	258,417.0	12.1	12.1	14,386.2	3,837.5	3,837.5	7.2	3,837.5	1,377.4	1,377.4	1,377.4	1,377.4	1,377.4	1,377.4	2,702.9	265,255.6	265,255.6	265,255.6	265,255.6	265,255.6	265,255.6	265,255.6	265,255.6	265,255.6	265,255.6	265,255.6	265,255.6	265,255.6	265,255.6		
15. การทำสิ่งทอเส้นใยและการทำสิ่งทอ Textile manufacturing of fibers and cloth	386	66,535.0	55,925.1	5.0	5.0	2,393.2	3,837.5	3,837.5	318.4	3,837.5	1,377.4	1,377.4	1,377.4	1,377.4	1,377.4	1,377.4	2,702.9	54,531.9	54,531.9	54,531.9	54,531.9	54,531.9	54,531.9	54,531.9	54,531.9	54,531.9	54,531.9	54,531.9	54,531.9	54,531.9	54,531.9	54,531.9	
16. การทำสิ่งทอผ้าสำเร็จรูปและการทำสิ่งทอ Textile manufacturing of finished goods and cloth	2,979	1,046,345.9	1,088,631.4	1,826.1	1,826.1	20,033.2	3,837.5	3,837.5	855.0	3,837.5	1,377.4	1,377.4	1,377.4	1,377.4	1,377.4	1,377.4	2,702.9	211,304.1	211,304.1	211,304.1	211,304.1	211,304.1	211,304.1	211,304.1	211,304.1	211,304.1	211,304.1	211,304.1	211,304.1	211,304.1	211,304.1	211,304.1	
17. การทำสิ่งทอเส้นใยและการทำสิ่งทอ Textile manufacturing of fibers and cloth	9	29,714.0	15,220.8	912.5	912.5	4,203.3	3,837.5	3,837.5	291.8	3,837.5	1,377.4	1,377.4	1,377.4	1,377.4	1,377.4	1,377.4	2,702.9	14,308.3	14,308.3	14,308.3	14,308.3	14,308.3	14,308.3	14,308.3	14,308.3	14,308.3	14,308.3	14,308.3	14,308.3	14,308.3	14,308.3	14,308.3	
18. การทำสิ่งทอเส้นใยและการทำสิ่งทอ Textile manufacturing of fibers and cloth	31	19,286.4	13,077.7	83.3	83.3	4,233.3	3,837.5	3,837.5	291.8	3,837.5	1,377.4	1,377.4	1,377.4	1,377.4	1,377.4	1,377.4	2,702.9	13,077.7	13,077.7	13,077.7	13,077.7	13,077.7	13,077.7	13,077.7	13,077.7	13,077.7	13,077.7	13,077.7	13,077.7	13,077.7	13,077.7	13,077.7	
19. การทำสิ่งทอเส้นใยและการทำสิ่งทอ Textile manufacturing of fibers and cloth	96	40,884.5	21,818.1	542.2	542.2	5,835.9	3,837.5	3,837.5	518.0	3,837.5	1,377.4	1,377.4	1,377.4	1,377.4	1,377.4	1,377.4	2,702.9	21,818.1	21,818.1	21,818.1	21,818.1	21,818.1	21,818.1	21,818.1	21,818.1	21,818.1	21,818.1	21,818.1	21,818.1	21,818.1	21,818.1	21,818.1	
20. การทำสิ่งทอเส้นใยและการทำสิ่งทอ Textile manufacturing of fibers and cloth	43	2,996.1	2,039.6	75.3	75.3	57.2	3,837.5	3,837.5	57.2	3,837.5	1,377.4	1,377.4	1,377.4	1,377.4	1,377.4	1,377.4	2,702.9	2,039.6	2,039.6	2,039.6	2,039.6	2,039.6	2,039.6	2,039.6	2,039.6	2,039.6	2,039.6	2,039.6	2,039.6	2,039.6	2,039.6	2,039.6	
21. การทำสิ่งทอเส้นใยและการทำสิ่งทอ Textile manufacturing of fibers and cloth	14	63.3	426.0	12.0	12.0	41.1	3,837.5	3,837.5	41.1	3,837.5	1,377.4	1,377.4	1,377.4	1,377.4	1,377.4	1,377.4	2,702.9	426.0	426.0	426.0	426.0	426.0	426.0	426.0	426.0	426.0	426.0	426.0	426.0	426.0	426.0	426.0	
22. การทำสิ่งทอเส้นใยและการทำสิ่งทอ Textile manufacturing of fibers and cloth	190	628,284.9	459,147.6	7,897.3	7,897.3	2,548.8	3,837.5	3,837.5	2,548.8	3,837.5	1,377.4	1,377.4	1,377.4	1,377.4	1,377.4	1,377.4	2,702.9	459,147.6	459,147.6	459,147.6	459,147.6	459,147.6	459,147.6	459,147.6	459,147.6	459,147.6	459,147.6	459,147.6	459,147.6	459,147.6	459,147.6	459,147.6	
23. การทำสิ่งทอเส้นใยและการทำสิ่งทอ Textile manufacturing of fibers and cloth	1	D	D	D	D	D	D	D	D	D	D	D	D	D	D	D	D	D	D	D	D	D	D	D	D	D	D	D	D	D	D	D	
24. การทำสิ่งทอเส้นใยและการทำสิ่งทอ Textile manufacturing of fibers and cloth	675	238,712.4	185,262.4	14,520.3	14,520.3	6,633.5	3,837.5	3,837.5	6,633.5	3,837.5	1,377.4	1,377.4	1,377.4	1,377.4	1,377.4	1,377.4	2,702.9	185,262.4	185,262.4	185,262.4	185,262.4	185,262.4	185,262.4	185,262.4	185,262.4	185,262.4	185,262.4	185,262.4	185,262.4	185,262.4	185,262.4	185,262.4	
25. การทำสิ่งทอเส้นใยและการทำสิ่งทอ Textile manufacturing of fibers and cloth	34	3,256.3	4,574.7	31.7	31.7	42.1	3,837.5	3,837.5	42.1	3,837.5	1,377.4	1,377.4	1,377.4	1,377.4	1,377.4	1,377.4	2,702.9	4,574.7	4,574.7	4,574.7	4,574.7	4,574.7	4,574.7	4,574.7	4,574.7	4,574.7	4,574.7	4,574.7	4,574.7	4,574.7	4,574.7	4,574.7	
26. การทำสิ่งทอเส้นใยและการทำสิ่งทอ Textile manufacturing of fibers and cloth	4	2,564.9	2,580.0	26.4	26.4	40.8	3,837.5	3,837.5	40.8	3,837.5	1,377.4	1,377.4	1,377.4	1,377.4	1,377.4	1,377.4	2,702.9	2,580.0	2,580.0	2,580.0	2,580.0	2,580.0	2,580.0	2,580.0	2,580.0	2,580.0	2,580.0	2,580.0	2,580.0	2,580.0	2,580.0	2,580.0	2,580.0
27. การทำสิ่งทอเส้นใยและการทำสิ่งทอ Textile manufacturing of fibers and cloth	11	1,163.7	993.3	0.7	0.7	21.5	3,837.5	3,837.5	21.5	3,837.5	1,377.4	1,377.4	1,377.4	1,377.4	1,377.4	1,377.4	2,702.9	993.3	993.3	993.3	993.3	993.3	993.3	993.3	993.3	993.3	993.3	993.3	993.3	993.3	993.3	993.3	993.3
28. การทำสิ่งทอเส้นใยและการทำสิ่งทอ Textile manufacturing of fibers and cloth	2078	937,951.9	853,134.7	4,528.4	4,528.4	17,863.3	3,837.5	3,837.5	17,863.3	3,837.5	1,377.4	1,377.4	1,377.4	1,377.4	1,377.4	1,377.4	2,702.9	853,134.7	853,134.7	853,134.7	853,134.7	853,134.7	853,134.7	853,134.7	853,134.7	853,134.7	853,134.7	853,134.7	853,134.7	853,134.7	853,134.7	853,134.7	
29. การทำสิ่งทอเส้นใยและการทำสิ่งทอ Textile manufacturing of fibers and cloth	431	64,593.9	56,203.7	22.4	22.4	1,421.1	3,837.5	3,837.5	1,421.1	3,837.5	1,377.4	1,377.4	1,377.4	1,377.4	1,377.4	1,377.4	2,702.9	56,203.7	56,203.7	56,203.7	56,203.7	56,203.7	56,203.7	56,203.7	56,203.7	56,203.7	56,203.7	56,203.7	56,203.7	56,203.7	56,203.7	56,203.7	
30. การทำสิ่งทอเส้นใยและการทำสิ่งทอ Textile manufacturing of fibers and cloth	58	116,238.8	10,113.2	111.7	111.7	386.9	3,837.5	3,837.5	386.9	3,837.5	1,377.4	1,377.4	1,377.4	1,377.4	1,377.4	1,377.4	2,702.9	10,113.2	10,113.2	10,113.2	10,113.2	10,113.2	10,113.2	10,113.2	10,113.2	10,113.2	10,113.2	10,113.2	10,113.2	10,113.2	10,113.2	10,113.2	
31. การทำสิ่งทอเส้นใยและการทำสิ่งทอ Textile manufacturing of fibers and cloth	62	9,997.4	61	1,656.3	2,193.3	238.5	3,837.5	3,837.5	238.5	3,837.5	1,377.4	1,377.4	1,377.4	1,377.4	1,377.4	1,377.4	2,702.9	61	1,656.3	1,656.3	1,656.3	1,656.3	1,656.3	1,656.3	1,656.3	1,656.3	1,656.3	1,656.3	1,656.3	1,656.3	1,656.3	1,656.3	1,656.3
32. การทำสิ่งทอเส้นใยและการทำสิ่งทอ Textile manufacturing of fibers and cloth	3	433.0	286.3	39.2	39.2	48.2	3,837.5	3,837.5	48.2	3,837.5	1,377.4	1,377.4	1,377.4	1,377.4	1,377.4	1,377.4	2,702.9	286.3	286.3	286.3	286.3	286.3	286.3	286.3	286.3	286.3	286.3	286.3	286.3	286.3	286.3	286.3	286.3
33. การทำสิ่งทอเส้นใยและการทำสิ่งทอ Textile manufacturing of fibers and cloth	1	D	D	D	D	D	D	D	D	D	D	D	D	D	D	D	D	D	D	D	D	D	D	D	D	D	D	D	D	D	D	D	
34. การทำสิ่งทอเส้นใยและการทำสิ่งทอ Textile manufacturing of fibers and cloth	1	D	D	D	D	D	D	D	D	D	D	D	D	D	D	D	D	D	D	D	D	D	D	D	D	D	D	D	D	D	D	D	D

หมายเหตุ: D หมายถึง ค่าเป็นศูนย์
Note: D means disclosure prohibited

ที่มา: ข้อมูลจากกรมการคลัง กระทรวงการคลัง และสำนักงานสถิติแห่งชาติ กรมการคลัง และกรมการพาณิชย์

Source: The 2017 Industrial Census, Private Division, National Statistical Office, Ministry of Digital Economy and Society.

តារាង 12 ទិន្នន័យទូទៅនៃការទទួលបានទំនិញផលិតកម្មក្នុងឆ្នាំ 2016 ដោយបែងចែកតាមប្រភេទធុន
 Table 12 Total Receipts of Manufacturing Establishments in 2016 by Division of Industry

ល.រ Code	ឈ្មោះប្រភេទធុន Manufacturing Division	ចំនួន Number of establishments	សរុប Total	ទំនិញផលិតកម្ម Sales of manufactured goods	ទំនិញ ទិញមក Purchases for resale	ទំនិញ ទិញមក សម្រាប់ ប្រតិបត្តិការ កិច្ចសន្យា និង ការងារ ផ្សេងៗ Receipts for contract and commission work	ទំនិញ ទិញមក សម្រាប់ ការងារ ផ្សេងៗ Receipts for other work	ទំនិញ ទិញមក សម្រាប់ ការងារ ផ្សេងៗ Receipts for other work	ផលិតកម្ម Manufacture	ផលិតកម្ម Manufacture	ផលិតកម្ម ផ្សេងៗ Other receipts	ឯកតា Unit	
												លានរៀល Million Riels	លានដុល្លារអាមេរិក Million US Dollars
10	ការផលិតស្រា	17,332	93,982,636.9	6,999,928.1	20,933.9	317,671.1	937	4,256.6	304.8	38,592.8	Total	លានរៀល Million Riels	លានដុល្លារអាមេរិក Million US Dollars
11	ការផលិតស្រា	3,160	2,733,351.7	2,729,262.9	1,508.8	14,476.8	-	-	-	2,663.1	Manufacture of food products		
12	ការផលិតស្រា	391	465,658.4	463,526.5	-	-	-	-	-	463.5	Manufacture of beverages		
13	ការផលិតស្រា	44	37,236.7	38,817.6	-	-	-	-	-	38.8	Manufacture of tobacco products		
14	ការផលិតស្រា	2,584	186,358.7	151,875.8	401.6	32,663.3	-	-	-	326.3	Manufacture of textiles		
15	ការផលិតស្រា	3,664	465,105.1	599,205.0	2,412.8	92,784.5	-	-	-	722.8	Manufacture of wearing apparel		
16	ការផលិតស្រា	386	119,893.7	114,387.8	-	4,692.6	-	-	-	799.0	Manufacture of leather and related products		
17	ការផលិតស្រា	2,979	2,629,168.7	23,935,576.6	12,183.3	26,102.4	-	-	-	20,334.7	Manufacture of wood and products of wood and cork (except furniture); manufacture of articles of straw and plaiting materials		
18	ការផលិតស្រា	9	36,352.8	36,218.2	-	-	-	-	-	134.4	Manufacture of paper and paper products		
19	ការផលិតស្រា	31	34,877.4	34,884.1	-	15.3	-	-	-	15.3	Printing and reproduction of recorded media		
20	ការផលិតស្រា	96	73,897.8	73,897.8	-	-	-	-	-	-	Manufacture of coke and refined petroleum products		
21	ការផលិតស្រា	43	5,277.6	5,277.6	-	-	-	-	-	-	Manufacture of chemicals and chemical products		
22	ការផលិតស្រា	14	1,815.7	1,410.5	52	-	-	-	-	-	Manufacture of pharmaceuticals, medicines, chemical and biological products		
23	ការផលិតស្រា	190	965,456.7	677,038.8	501.8	345.0	-	-	-	4,266.6	Manufacture of rubber and plastic products		
24	ការផលិតស្រា	1	0	0	-	-	-	-	-	-	Manufacture of other non-metallic mineral products		
25	ការផលិតស្រា	675	430,143.1	397,384.4	763.3	29,656.7	-	-	-	293.5	Manufacture of basic metals		
26	ការផលិតស្រា	-	-	-	-	-	-	-	-	-	Manufacture of fabricated metal products (except machinery and equipment)		
27	ការផលិតស្រា	14	8,758.6	8,758.6	-	-	-	-	-	-	Manufacture of computers, electronic and optical products		
28	ការផលិតស្រា	4	5,310.2	5,310.2	-	-	-	-	-	-	Manufacture of electrical equipment		
29	ការផលិតស្រា	11	2,501.4	2,501.4	-	-	-	-	-	-	Manufacture of machinery and equipment, n.e.c.		
30	ការផលិតស្រា	1	0	0	-	-	-	-	-	-	Manufacture of motor vehicles, trailers and semi-trailers		
31	ការផលិតស្រា	2,078	1,277,580.2	1,606,030.6	1,580.0	111,664.5	-	-	-	111.3	Manufacture of other transport equipment		
32	ការផលិតស្រា	631	124,314.2	120,025.9	-	4,281.3	-	-	-	-	Manufacture of furniture		
33	ការផលិតស្រា	18	24,785.5	20,335.5	1,218.8	2,261.5	932.7	-	-	-	Other manufacturing		
34	ការផលិតស្រា	62	20,190.9	20,190.9	-	-	-	-	-	-	Repair and installation of machinery and equipment		
35	ការផលិតស្រា	5	1,082.2	779.2	-	-	-	-	-	-	Waste collection, treatment and disposal activities, materials recovery		
36	ការផលិតស្រា	1	0	0	-	-	-	-	-	-	Remediation activities and other waste management services		
37	ការផលិតស្រា	1	0	0	-	-	-	-	-	-	Publishing activities		

ឯកតា: 0 លាន ដុល្លារអាមេរិក
 Note: 0 means thousands of dollars
 ឯកតា: 0 លាន ដុល្លារអាមេរិក
 Source: The 2017 Industrial Census, Phnom Penh, National Statistical Office, Ministry of Digital Economy and Society.

Table 13 Book Value of Fixed Assets in 2016 by Divisions of Industry

Code	Division of Industry	Value of assets 31 Dec. 2016				Value of assets 31 Dec. 2015				Divisions of industry									
		Total	Land	Building and construction	Office appliances tools and	Total	Land	Building and construction	Office appliances tools and										
10	Manufacturing	17,332	7,602,552.4	1,201,066.8	1,795,646.9	1,615,250.3	2,706,684.1	22,494.0	140,094.3	2,301.0	6,704,715.1	1,264,669.5	1,671,274.9	1,371,293.3	2,292,581.7	26,902.5	119,086.5	43,303.8	
11	Food and beverage	3,160	1,652,470.4	214,398.8	702,410.0	373,632.0	420,758.7	5,503.9	64,809.0	2,301.0	1,399,427.0	212,759.0	733,282.9	344,158.2	552,748.8	12,594.4	43,532.8	43,303.8	
12	Textile and garment	391	225,149.6	40,850.6	50,001.2	14,081.0	113,208.2	1,862.2	5,083.5	-	191,439.8	42,726.7	64,381.9	11,194.2	93,678.9	1,728.5	4,169.4	-	
13	Chemical and rubber	44	224,182.8	13,564.0	24,247.4	165,665.0	19,355.9	323.5	627.1	-	182,694.4	13,744.5	23,027.1	132,568.4	15,284.5	297.8	598.2	-	
14	Wood and paper	2,564	226,288.6	79,514.0	44,725.5	10,665.6	84,892.4	399.3	5,095.0	-	200,869.2	79,831.1	38,358.1	8,688.0	69,687.2	351.8	4,151.6	-	
15	Metals and metal products	3,864	709,085.9	110,507.3	155,171.1	65,291.9	370,336.5	1,038.1	8,447.1	-	600,442.7	111,444.8	132,274.6	33,272.4	295,694.5	933.9	7,145.6	-	
16	Non-metallic mineral products	386	95,446.4	19,614.0	22,761.5	13,588.1	38,444.7	169.8	666.3	-	75,942.5	16,611.1	18,932.9	10,169.6	28,864.1	139.7	555.1	-	
17	Transportation	2,979	1,272,558.7	266,077.9	233,427.3	121,761.1	643,449.3	2,187.2	11,252.8	-	1,126,159.8	292,771.2	199,085.5	97,501.2	525,658.7	1,933.1	9,190.1	-	
18	Electricity, gas and water supply	9	28,899.0	676.0	11,068.8	12,440.8	1,968.8	797.0	1,911.6	-	28,433.1	674.0	10,607.8	12,433.8	1,730.4	865.8	2,001.2	-	
19	Information and communication	31	12,269.9	5,852.4	10,217.7	37,310.1	10,449.4	510.7	1,830.7	-	45,385.1	5,879.0	15,801.8	33,078.8	7,965.9	440.1	1,297.9	-	
20	Other services	96	261,096.6	39,298.9	84,482.7	154,243.3	30,089.0	1,946.9	1,053.8	-	247,138.5	39,302.5	79,464.7	99,144.6	211,369.9	1,568.5	910.9	-	
21	Construction	43	8,209.9	1,297.3	2,053.4	636.3	4,214.0	4.7	17.3	-	6,908.4	1,297.3	1,669.5	656.1	3,464.6	4.2	13.7	-	
22	Wholesale and retail trade	14	1,984.3	439.2	394.7	39.0	1,138.0	-	41.9	-	1,710.0	439.2	279.7	31.2	936.4	-	33.5	-	
23	Accommodation and food service	190	804,889.8	38,310.5	71,425.9	536,571.6	177,766.5	4,618.7	20,318.7	-	685,111.3	58,994.5	23,352.0	429,776.5	147,814.6	3,463.1	17,826.9	-	
24	Transport and storage	1	0	0	0	0	0	0	0	-	0	0	0	0	0	0	0	-	
25	Information and communication	675	259,379.0	45,745.5	43,810.0	34,287.9	124,469.9	277.0	9,277.8	-	224,033.4	48,434.2	36,226.9	79,523.8	101,404.2	243.9	6,299.8	-	
26	Electricity, gas and water supply	14	4,891.3	1,032.0	1,142.3	100.0	2,478.4	5.0	121.8	-	4,443.2	1,008.0	1,037.7	86.0	2,238.7	4.0	94.8	-	
27	Other services	4	2,682.2	247.5	790.0	370.0	1,194.6	-	80.1	-	2,194.3	247.5	631.0	296.0	935.7	-	64.1	-	
28	Manufacturing	11	4,331.7	1,352.9	593.6	31.4	2,079.3	-	74.5	-	3,818.2	1,352.9	517.2	25.1	1,603.5	-	59.6	-	
29	Food and beverage	1	0	0	0	0	0	0	0	-	0	0	0	0	0	0	0	-	
30	Textile and garment	2,078	1,351,416.1	313,292.8	256,051.2	118,532.4	639,871.5	929.4	22,286.9	-	1,105,801.2	313,294.3	256,048.7	99,071.3	535,552.8	796.5	18,336.8	-	
31	Chemical and rubber	431	116,421.0	14,566.0	24,538.1	1,490.5	69,537.1	305.6	1,684.8	-	99,653.9	18,665.5	23,532.9	23,532.9	1,607.7	84,549.7	275.7	1,402.5	-
32	Wood and paper	58	34,151.8	8,547.3	7,453.0	2,933.4	13,011.6	104.6	1,601.9	-	29,801.2	8,634.5	6,889.7	2,387.4	11,039.1	94.2	1,214.5	-	
33	Metals and metal products	62	15,679.7	274.7	215.1	-	13,230.5	1,454.6	4.8	-	14,129.5	274.7	193.4	-	12,273.7	1,381.9	3.8	-	
34	Non-metallic mineral products	5	1,254.0	345.0	256.0	5.0	762.0	1.0	1.0	-	1,117.5	345.0	227.0	4.0	439.6	1.0	0.9	-	
35	Transportation	1	0	0	0	0	0	0	0	-	0	0	0	0	0	0	0	-	
36	Electricity, gas and water supply	1	0	0	0	0	0	0	0	-	0	0	0	0	0	0	0	-	
37	Information and communication	1	0	0	0	0	0	0	0	-	0	0	0	0	0	0	0	-	
38	Other services	1	0	0	0	0	0	0	0	-	0	0	0	0	0	0	0	-	

หน่วยนับ : ล้านบาท (Million Baht)
 Note : Million Baht
 ที่มา : ข้อมูลจาก พ.ร.บ. 2560 สำหรับ การสำรวจสำมะโนครัว การผลิตและอุตสาหกรรม
 Source : The 2017 Industrial Census, Private Province, National Statistical Office, Ministry of Royal Economy and Society

ตาราง 14 มูลค่าสินทรัพย์คงที่เปลี่ยนแปลงในช่วงไตรมาส - ธันวาคม 2559 จำนวนตามเขตอุตสาหกรรม
 Table 14 Value of Fixed Assets Changed In January - December 2016 by Divisions of Industry

รหัส Code	ชื่อของอุตสาหกรรม Name of establishments	จำนวน Number of establishments	รวม Total	มูลค่าสินทรัพย์คงที่เปลี่ยนแปลงในช่วงไตรมาส Change in value of fixed assets		Division of industry
				มูลค่าเพิ่มขึ้น Value of new or cost producing of fixed assets	มูลค่าลดลง Value of disposal of fixed assets	
170		17,332	70,477.0	35,028.6	35,028.6	Total
10	การผลิตรายกลึงต่าง ๆ	3,160	97,516.7	28,816.7	8,700.0	Manufacture of food products
11	การผลิตรายเครื่องดื่ม	391	5,689.8	5,689.8	-	- Manufacture of beverages
12	การผลิตรายเส้นใยสังเคราะห์	44	25,186.8	74.3	25,112.5	Manufacture of tobacco products
13	การผลิตรายสิ่งทอ	2,584	-	-	-	- Manufacture of textiles
14	การผลิตรายเครื่องหนัง	3,864	-	-	-	- Manufacture of wearing apparel
15	การผลิตรายเครื่องใช้ในบ้านและเครื่องใช้สำนักงาน	386	-	-	-	- Manufacture of leather and related products
16	การผลิตรายเครื่องใช้ไฟฟ้าและเครื่องใช้อิเล็กทรอนิกส์ (ยกเว้นโทรศัพท์มือถือ) การผลิตรายรถจักรยานและจักรยานยนต์	2,979	789.4	-	789.4	Manufacture of wood and products of wood and cork (except furniture), manufacture of articles of straw and plaiting materials
17	การผลิตรายกระดาษและผลิตภัณฑ์กระดาษ	9	-	-	-	Manufacture of paper and paper products
18	การพิมพ์และการผลิตสิ่งพิมพ์	31	-	-	-	- Printing and reproduction of recorded media
20	การผลิตรายเครื่องสำอางและเครื่องสำอางค์	96	116.7	-	116.7	115.7 Manufacture of chemicals and chemical products
21	การผลิตรายเภสัชภัณฑ์ เคมีภัณฑ์พื้นฐาน และผลิตภัณฑ์พลาสติก	43	-	-	-	- Manufacture of pharmaceuticals, medicinal chemical and botanical products
22	การผลิตรายพลาสติก	14	-	-	-	- Manufacture of rubber and plastic products
23	การผลิตรายสิ่งทอ - ใยสังเคราะห์	190	-	-	-	- Manufacture of other non-metallic mineral products
24	การผลิตรายเหล็ก	1	-	-	-	- Manufacture of basic metals
25	การผลิตรายเครื่องจักรกลต่าง ๆ (ยกเว้นเครื่องจักรกลการเกษตร)	675	-	-	-	- Manufacture of fabricated metal products (except machinery and equipment)
27	การผลิตรายรถจักรยานยนต์	14	-	-	-	- Manufacture of electrical equipment
28	การผลิตรายรถยนต์และรถบรรทุก	4	-	-	-	- Manufacture of machinery and equipment, n.e.c.
29	การผลิตรายรถจักรยานยนต์ และรถจักรยานยนต์	11	-	-	-	- Manufacture of motor vehicles, trailers and semi-trailers
30	การผลิตรายรถบรรทุก	1	-	-	-	- Manufacture of other transport equipment
31	การผลิตรายเฟอร์นิเจอร์	2,078	677.6	567.6	110.0	110.0 Manufacture of furniture
32	การผลิตรายสิ่งพิมพ์	631	500.0	300.0	200.0	200.0 Other manufacturing
33	การซ่อมแซมการขนส่งทางน้ำและอากาศยาน	58	-	-	-	- Repair and installation of machinery and equipment
37	การตัดกระดาษ	62	-	-	-	- Sawage
38	การบำบัดน้ำเสียและของเสีย การกำจัด และการทำกิจกรรมอื่น ๆ	5	-	-	-	- Waste collection, treatment and disposal activities, material recovery
39	การตัดไม้และการถลุงแร่	1	-	-	-	- Mining activities

หมายเหตุ : 0 หมายถึง ข้อมูลไม่มี
 Note : 0 means "disclosure prohibited"
 ที่มา : สำนักงานยุทธศาสตร์ฯ พ.ศ. 2560 (ข้อมูล ณ สิ้นไตรมาส) โดยสำนักงานสถิติแห่งชาติ
 Source : The 2011 Industrial Census, Phae Province, National Statistical Office, Ministry of Digital Economy and Society.

วิธีการประมาณผล ระดับจังหวัด

การเสนอผลการสำรวจ ได้เสนอผลในระดับจังหวัดโดยจำแนกตามการประกอบกิจกรรมทางเศรษฐกิจตามการจัดประเภทมาตรฐานอุตสาหกรรมประเทศไทย ปี 2552 (Thailand Standard Industrial Classification: TSIC-2009) ในระดับหมวดย่อยและขนาดของสถานประกอบการ ซึ่งวัดด้วยจำนวนคนทำงาน 6 ขนาด (จากขนาดย่อยของสถานประกอบการ 12 ขนาด) ดังนี้

ขนาดของสถานประกอบการ	1	2	3	4	5	6
จำนวนคนทำงาน	1 – 15	16 – 25	26 – 30	31 – 50	51 – 200	≥201

ในการประมาณค่ากำหนดให้

$q = 1, 2, 3, \dots, n'_{jklmp}$ (สถานประกอบการตัวอย่าง)

$p = 1, 2, 3, \dots, 12$ (ขนาดย่อยของสถานประกอบการ)

$m = 1, 2, 3, \dots, 409$ (กิจกรรม)

$l = 1, 2, 3, \dots, 164$ (หมู่ย่อย)

$k = 1, 2, 3, \dots, 78$ (หมู่ใหญ่)

$j = 1, 2, 3, \dots, 28$ (หมวดย่อย)

1. การประมาณค่ายอดรวม

1.1 สูตรการประมาณค่ายอดรวมของลักษณะที่ต้องการศึกษา X สำหรับสถานประกอบการที่มีขนาดย่อยของสถานประกอบการ p หมวดย่อย j คือ

$$\hat{X}'_{jp} = \sum_{k=1}^{78} \sum_{l=1}^{164} \sum_{m=1}^{409} \hat{X}'_{jklmp}$$

โดยที่

\hat{X}'_{jklmp} คือ ค่าประมาณยอดรวมของลักษณะที่ต้องการศึกษา X สำหรับสถานประกอบการที่มีขนาดย่อยของสถานประกอบการ p กิจกรรม m หมู่ย่อย (หมู่ใหญ่) หมวดย่อย j ซึ่ง

$$\hat{X}'_{jklmp} = w'_{jklmp} \sum_{q=1}^{n'_{jklmp}} x_{jklmpq}$$

x_{jklmpq} คือ ค่าของลักษณะที่ต้องการศึกษา X ของสถานประกอบการตัวอย่าง q ขนาดย่อยของสถานประกอบการ p กิจกรรม m หมู่ย่อย (หมู่ใหญ่) หมวดย่อย j

w'_{jklmp} คือ ค่าถ่วงน้ำหนักสำหรับสถานประกอบการที่มีขนาดย่อยของสถานประกอบการ p กิจกรรม m หมู่ย่อย (หมู่ใหญ่) k หมวดย่อย j ซึ่ง

$$w'_{jklmp} = \frac{N'_{jklmp}}{n'_{jklmp}}$$

N'_{jklmp} คือ จำนวนสถานประกอบการทั้งสิ้นสำหรับสถานประกอบการที่มีขนาดย่อยของสถานประกอบการ p กิจกรรม m หมู่ย่อย (หมู่ใหญ่) k หมวดย่อย j

n'_{jklmp} คือ จำนวนสถานประกอบการที่จ้างนับได้ทั้งสิ้นสำหรับสถานประกอบการที่มีขนาดย่อย
ของสถานประกอบการประเภทกิจกรรม m หน้ย่อย (หมู่ใหญ่ k หมวดย่อย j)

1.2 สูตรการประมาณค่ายอดรวมของลักษณะที่ต้องการศึกษา X สำหรับสถานประกอบการในหมวดย่อย j ของแต่ละขนาด
ของสถานประกอบการที่ต้องการนำเสนอผล จำนวน 6 ขนาดคือ

ขนาดของสถานประกอบการ	ค่าประมาณยอดรวม
1-15 คน ($p=1,2,3$)	$\hat{X}_{j1} = \sum_{p=1}^3 \hat{X}'_{jp}$
16-25 คน ($p=4,5$)	$\hat{X}_{j2} = \sum_{p=4}^5 \hat{X}'_{jp}$
26-30 คน ($p=6$)	$\hat{X}_{j3} = \hat{X}'_{j6}$
31-50 คน ($p=7$)	$\hat{X}_{j4} = \hat{X}'_{j7}$
51-200 คน ($p=8,9$)	$\hat{X}_{j5} = \sum_{p=8}^9 \hat{X}'_{jp}$
>200 คน ($p=10,11,12$)	$\hat{X}_{j6} = \sum_{p=10}^{12} \hat{X}'_{jp}$

2. การประมาณค่าความแปรปรวนของค่าประมาณยอดรวม

สูตรการประมาณค่าความแปรปรวนของค่าประมาณยอดรวมของลักษณะที่ต้องการศึกษา X สำหรับสถานประกอบการที่
มีจำนวนคนทำงาน 1 – 10 คน ($p = 1, 2$) ขนาดย่อยของสถานประกอบการ p

หมวดย่อย j คือ

$$\hat{V}(\hat{X}'_{jp}) = \sum_{k=1}^{78} \sum_{l=1}^{164} \sum_{m=1}^{409} V(\hat{X}'_{jklmp})$$

โดยที่

$V(\hat{X}'_{jklmp})$ คือ ค่าประมาณความแปรปรวนของค่าประมาณยอดรวมของลักษณะที่ต้องการศึกษา X
สำหรับสถานประกอบการที่มีขนาดย่อยของสถานประกอบการประเภทกิจกรรม m หน้ย่อย
(หมู่ใหญ่ k หมวดย่อย j) ซึ่ง

$$\hat{V}(\hat{X}'_{jklmp}) = N'_{jklmp} (N'_{jklmp} - n'_{jklmp}) \frac{s_{jklmp}^2}{n'_{jklmp}}$$

และ

$$s_{jklmp}^2 = \frac{1}{n'_{jklmp} - 1} \left[\sum_{q=1}^{n'_{jklmp}} x_{jklmpq}^2 - \frac{\left(\sum_{q=1}^{n'_{jklmp}} x_{jklmpq} \right)^2}{n'_{jklmp}} \right]$$

3. การประมาณค่าสัมประสิทธิ์การแปรผันของค่าประมาณยอดรวม

สูตรการประมาณค่าสัมประสิทธิ์การแปรผันของค่าประมาณยอดรวมของลักษณะที่ต้องการศึกษา X สำหรับสถานประกอบการที่มีจำนวนคนทำงาน 1-10 คน ($p = 1, 2$) ขนาดย่อยของสถานประกอบการ p หมวดย่อย j คือ

$$cv(\hat{X}'_{jp}) = \sqrt{\frac{V(\hat{X}'_{jp})}{\hat{X}'_{jp}}}$$

ตาราง 1 คำสัมประสิทธิ์การแปรผัน (C.V.) ของคนทำงาน ลูกจ้าง ค่าตอบแทนแรงงาน มูลค่าผลผลิต และค่าใช้จ่ายขั้นกลาง จำนวนตามหมวดย่อยอุตสาหกรรม สำหรับขนาดของสถานประกอบการ 1-5 คน
 Table 1 C.V. of Number of Persons Engaged, Employees, Remuneration, Value of Gross Output and Intermediate Consumption by Category of Industry for Establishments with 1-5 Persons Engaged

รหัส Code	หมวดย่อยอุตสาหกรรม	จำนวน คนทำงาน Number of persons engaged	ลูกจ้าง Employees		มูลค่าผลผลิต Value of gross output	ค่าใช้จ่าย ขั้นกลาง Intermediate consumption	Division of industry
			จำนวน Number	ค่าตอบแทน แรงงาน Remuneration			
รวม							
10	การผลิตผลิตภัณฑ์อาหาร	*	*	*	*	*	Manufacture of food products
11	การผลิตเครื่องดื่ม	5.20	12.90	14.08	17.15	21.68	Manufacture of beverages
12	การผลิตผลิตภัณฑ์ยาสูบ	**	**	**	21.32	11.52	Manufacture of tobacco products
13	การผลิตสิ่งทอ	3.18	**	**	13.67	16.41	Manufacture of textiles
14	การผลิตเสื้อผ้าเครื่องแต่งกาย	8.69	**	**	18.81	21.28	Manufacture of wearing apparels
15	การผลิตเครื่องหนังและผลิตภัณฑ์ที่เกี่ยวข้อง	14.92	**	**	16.11	16.71	Manufacture of leather and related products
16	การผลิตไม้และผลิตภัณฑ์จากไม้และไม่ก้อก (ยกเว้นเฟอร์นิเจอร์) การผลิตสิ่งของจากฟางและวัสดุจากสานอื่นๆ	6.29	20.64	24.17	19.89	21.97	Manufacture of wood and of products of wood and cork (except furniture); manufacture of articles of straw and plaiting materials
17	การผลิตกระดาษและผลิตภัณฑ์กระดาษ	*	*	*	*	*	Manufacture of paper and paper products
18	การพิมพ์และการผลิตซ้ำ สื่อบันทึกข้อมูล	10.47	29.88	**	16.48	20.67	Printing and reproduction of recorded media
20	การผลิตเคมีภัณฑ์และผลิตภัณฑ์เคมี	*	*	*	*	*	Manufacture of chemicals and chemical products
21	การผลิตเภสัชภัณฑ์ เคมีภัณฑ์ที่ใช้รักษาโรค และผลิตภัณฑ์ จากพืชและสัตว์ที่ใช้รักษาโรค	21.63	**	**	**	**	Manufacture of pharmaceuticals, medicinal chemical and botanical products
22	การผลิตผลิตภัณฑ์ยางและพลาสติก	-	-	-	15.20	23.68	Manufacture of rubber and plastic products
23	การผลิตผลิตภัณฑ์อื่น ๆ ที่ทำจากแร่โลหะ	*	*	*	*	*	Manufacture of other non-metallic mineral products
24	การผลิตโลหะขั้นมูลฐาน	-	-	-	-	-	Manufacture of basic metals
25	การผลิตผลิตภัณฑ์โลหะขั้นสูง (ยกเว้นเครื่องจักรและอุปกรณ์)	5.44	13.70	15.14	12.81	15.23	Manufacture of fabricated metal products (excepts machinery and equipment)

ตาราง 1 คำสัมประสิทธิ์การแปรผัน (C.V.) ของคนทำงาน ลูกจ้าง ค่าตอบแทนแรงงาน มูลค่าผลิต และค่าใช้จ่ายชั้นกลาง จำแนกตามหมวดย่อยอุตสาหกรรม สำหรับขนาดของสถานประกอบการ 1-5 คน (ต่อ)
 Table 1 C.V. of Number of Persons Engaged, Employees, Remuneration, Value of Gross Output and Intermediate Consumption by Category of Industry for Establishments with 1-5 Persons Engaged (Cont.)

รหัส Code	หมวดย่อยอุตสาหกรรม	จำนวน คนทำงาน Number of persons engaged		ลูกจ้าง Employees		มูลค่าผลิต Value of gross output	ค่าใช้จ่าย ชั้นกลาง Intermediate consumption	Division of Industry
		จำนวน Number	ค่าตอบแทน Remuneration	จำนวน Number	ค่าตอบแทน Remuneration			
27	การผลิตอุปกรณ์ไฟฟ้า	12.65	-	-	-	25.36	24.38	Manufacture of electrical equipment
28	การผลิตเครื่องจักรและเครื่องมือ ซึ่งมีจัดประเภทไว้ในที่อื่น	-	-	-	-	*	-	Manufacture of machinery and equipment, n.e.c
29	การผลิตยานยนต์ รถพ่วง และรถกึ่งพ่วง	9.86	**	**	**	12.79	12.92	Manufacture of motor vehicles, trailers and semi-trailers
30	การผลิตอุปกรณ์ขนส่งอื่น ๆ	-	-	-	-	-	-	Manufacture of other transport equipment
31	การผลิตเฟอร์นิเจอร์	12.22	25.59	28.46	28.46	21.22	22.98	Manufacture of furniture
32	การผลิตผลิตภัณฑ์อื่น ๆ	*	*	*	*	*	*	Other manufacturing
33	การซ่อมและการติดตั้งเครื่องจักรและอุปกรณ์	11.68	**	**	**	22.89	28.17	Repair and installation of machinery and equipment
37	การจัดการน้ำเสีย	5.02	**	**	**	9.58	8.71	Sewerage
38	การเก็บรวบรวมของเสีย การบำบัด และกากกำจัดของเสีย	-	-	-	-	-	-	Waste collection, treatment and disposal activities; materials recovery
58	รวมสิ่งพิมพ์ของเสียกลับมาใช้ใหม่ การจัดพิมพ์จำหน่ายหรือเผยแพร่	-	-	-	-	-	-	Publishing activities

หมายเหตุ : * หมายถึง ไม่สามารถคำนวณค่าสัมประสิทธิ์ได้
 Note : * means this value cannot be estimated.

หมายเหตุ : ** หมายถึง สามารถคำนวณค่า C.V. มีค่าสูง
 ** means this value is not acceptable

ที่มา : สำนักสถิติอุตสาหกรรม พ.ศ. 2560 จังหวัดแพร่ สำนักงานสถิติแห่งชาติ กระทรวงดิจิทัลเพื่อเศรษฐกิจและสังคม

Source : The 2016 Industrial Census, Phrae Province, National Statistical Office, Ministry of Digital Economy and Society.

