



สำมะโนอุตสาหกรรม พ.ศ. 2560
THE 2017 INDUSTRIAL CENSUS

จังหวัดปัตตานี
PATTANI PROVINCE

สำนักงานสถิติแห่งชาติ
กระทรวงดิจิทัลเพื่อเศรษฐกิจและสังคม

NATIONAL STATISTICAL OFFICE
MINISTRY OF DIGITAL ECONOMY AND SOCIETY



สำมะโนอุตสาหกรรม พ.ศ. 2560

จังหวัดปัตตานี

THE 2017 INDUSTRIAL CENSUS

PATTANI PROVINCE



สำนักงานสถิติแห่งชาติ

หน่วยงานเจ้าของเรื่อง	สำนักงานสถิติจังหวัดปัตตานี โทรศัพท์ 0 7333 1084 โทรสาร 0 7334 9443 ไปรษณีย์อิเล็กทรอนิกส์ pattani@nso.go.th
หน่วยงานที่เผยแพร่	กองสถิติพยากรณ์ สำนักงานสถิติแห่งชาติ ศูนย์ราชการเฉลิมพระเกียรติ 80 พรรษาฯ อาคารรัฐประศาสนภักดี ชั้น 2 ถนนแจ้งวัฒนะ เขตหลักสี่ กรุงเทพฯ 10210 โทรศัพท์ 0 2141 7498 โทรสาร 0 2143 8132 ไปรษณีย์อิเล็กทรอนิกส์ binfopub@nso.go.th
ปีที่จัดพิมพ์	2561
จัดพิมพ์โดย	โรงพิมพ์มิตรภาพ

คำนำ

อุตสาหกรรมเป็นกิจกรรมทางเศรษฐกิจที่สำคัญของประเทศ สร้างรายได้ให้กับประเทศเป็นอย่างมาก อุตสาหกรรมในประเทศไทยกำลังเปลี่ยนผ่านภาคอุตสาหกรรมไปสู่ Industry 4.0 พัฒตามนโยบายประเทศไทย 4.0 ซึ่งเป็นอุตสาหกรรมกำลังก้าวสู่การปฏิวัติครั้งใหม่ด้วยการนำนวัตกรรมและเทคโนโลยีสมัยใหม่เข้ามาเป็นกลไกขับเคลื่อนให้เกิดการพัฒนาในด้านต่างๆ ภายใน 20 ปี ข้างหน้า ปัจจุบันทุกประเทศบนโลกมีการเชื่อมต่อกันอย่างไร้พรมแดนในทุกมิติ ทั้งความร่วมมือทางการค้า ด้านการพัฒนาโครงสร้างพื้นฐาน และความร่วมมือทางด้านเศรษฐกิจและสังคม ย่อมเกิดการแข่งขันสูงขึ้นเรื่อยๆ ประเทศไทยจำเป็นต้องปรับตัวสู่การพัฒนาในยุคอุตสาหกรรม 4.0 ด้วยเพื่อเพิ่มศักยภาพของตนเองในการแข่งขัน ข้อมูลสถิติด้านอุตสาหกรรมการผลิต จึงมีความสำคัญมากใช้ในการวางแผนพัฒนา Industry 4.0 ในแต่ละด้าน สำนักงานสถิติแห่งชาติตระหนักถึงความสำคัญดังกล่าว จึงได้จัดทำสำมะโนอุตสาหกรรมขึ้น เพื่อให้ประเทศไทยมีข้อมูลสถิติพื้นฐาน ที่สำคัญทางด้านอุตสาหกรรมการผลิตอย่างต่อเนื่อง เพื่อภาครัฐและเอกชนใช้ในการกำหนดนโยบายและวางแผนพัฒนาเศรษฐกิจ ด้านอุตสาหกรรม ทั้งในระดับประเทศและระดับจังหวัดเพื่อเพิ่มศักยภาพในการแข่งขันในตลาดโลก

ในการจัดทำสำมะโนอุตสาหกรรม พ.ศ. 2560 ครั้งนี้ ได้กำหนดแผนการดำเนินงานเป็น 2 ขั้นตอน คือ ขั้นการเก็บรวบรวมข้อมูลพื้นฐานหรือการนับจุดสถานประกอบการทุกประเภท ซึ่งดำเนินการในปี 2559 และขั้นการเก็บรวบรวมข้อมูลรายละเอียดหรือการแจงนับสถานประกอบการในอุตสาหกรรมการผลิตดำเนินการในปี 2560

รายงานฉบับนี้ เป็นรายงานผลจากการเก็บรวบรวมข้อมูลรายละเอียดเฉพาะอุตสาหกรรม การผลิต ซึ่งจัดจำแนกประเภทสถานประกอบการตามการจัดมาตรฐานอุตสาหกรรมประเทศไทย ปี 2552 (Thailand Standard Industrial Classification: TSIC 2009) ที่ตั้งอยู่ในเขตเทศบาลและนอกเขตเทศบาลของจังหวัดปัตตานี โดยทำการเก็บรวบรวมข้อมูลในระหว่างเดือนเมษายน – กรกฎาคม 2560 ข้อมูลที่นำเสนอเป็นการดำเนินกิจการในรอบปี 2559 การนำเสนอผลนั้น ได้นำเสนอข้อมูลเป็น 2 ตอน คือ ตอนที่ 1 ข้อมูลทั่วไปของสถานประกอบการ และตอนที่ 2 ข้อมูลการดำเนินกิจการ จำแนกตามขนาดของสถานประกอบการ และจำแนกตามประเภทอุตสาหกรรม นอกจากนี้ข้อมูลสถิติดังกล่าวยังมีข้อมูลเกี่ยวกับข้อมูลจำแนกตามอำเภอ แต่ไม่ได้นำเสนอในรายงานฉบับนี้ ผู้สนใจสามารถติดต่อขอข้อมูลได้ที่สำนักงานสถิติจังหวัดปัตตานี

สำนักงานสถิติแห่งชาติ ใคร่ขอขอบคุณผู้ประกอบการและผู้เกี่ยวข้องทุกฝ่ายที่ได้ให้ความร่วมมือในการให้ข้อมูล ซึ่งข้อมูลที่ได้จะเป็นประโยชน์สำหรับผู้ใช้อ้างอิงข้อมูลทั้งภาครัฐบาลและภาคเอกชนต่อไป

บทสรุปสำหรับผู้บริหาร

เนื่องจากบริบทของประเทศไทยมีการเปลี่ยนแปลงทั้งด้านเศรษฐกิจสังคมและการเมืองที่ส่งผลกระทบต่อภาคอุตสาหกรรมทำให้โครงสร้างการดำเนินธุรกิจและอุตสาหกรรมเปลี่ยนแปลงไป เช่น วิสาหกิจขนาดกลางและขนาดย่อม (SMEs) มีอัตราการขยายตัวเพิ่มขึ้นและมีธุรกิจทางการค้า การบริการ และอุตสาหกรรมใหม่ๆ เกิดขึ้นเป็นต้น ซึ่งถือเป็นกลไกที่สำคัญต่อการเจริญเติบโตของระบบเศรษฐกิจของประเทศ ดังนั้นข้อมูลสถิติและสารสนเทศโครงสร้างขั้นพื้นฐานเกี่ยวกับการประกอบธุรกิจและอุตสาหกรรม จึงมีความสำคัญและจำเป็นสำหรับภาครัฐและเอกชนใช้ในการกำหนดนโยบายและวางแผนพัฒนาด้านเศรษฐกิจและอุตสาหกรรมทั้งในระดับประเทศและระดับท้องถิ่น เพื่อเพิ่มขีดความสามารถในการแข่งขันทางเศรษฐกิจในตลาดโลก

สำนักงานสถิติแห่งชาติ จัดทำสำมะโนอุตสาหกรรมทุก 10 ปี ตามข้อเสนอแนะขององค์การสหประชาชาติ และได้วางแผนเปลี่ยนเป็นจัดทำทุก 5 ปี เพื่อให้ประเทศมีข้อมูลพื้นฐานที่สำคัญทางด้านอุตสาหกรรมการผลิตอย่างต่อเนื่องเพื่อใช้ในการวิเคราะห์และติดตามสถานการณ์ด้านเศรษฐกิจของประเทศและภูมิภาค ซึ่งที่ผ่านมาสำนักงานสถิติแห่งชาติจัดทำสำมะโนอุตสาหกรรมมาแล้ว 4 ครั้ง ในปี 2507 ปี 2540 ปี 2550 และปี 2555 สำหรับปี 2560 เป็นการจัดทำสำมะโนอุตสาหกรรมครั้งที่ 5 ของประเทศไทยในการจัดทำสำมะโนอุตสาหกรรม พ.ศ. 2560 ได้กำหนดแผนการดำเนินงานเป็น 2 ขั้นตอนคือ ขั้นการเก็บรวบรวมข้อมูลพื้นฐานหรือการนับจดสถาน

ประกอบการ ทุกประเภท ซึ่งดำเนินการในปี 2559 และขั้นการเก็บรวบรวม ข้อมูลรายละเอียดหรือการแจงนับสถานประกอบการในอุตสาหกรรมการผลิตดำเนินการในปี 2560

สำหรับรายงานผลสำมะโนอุตสาหกรรม พ.ศ. 2560 ฉบับนี้เป็นผลการเก็บรวบรวมข้อมูลรายละเอียดเกี่ยวกับการประกอบกิจการของสถานประกอบการในปี 2559 ซึ่งจัดจำแนกประเภทสถานประกอบการตามการจัดประเภทมาตรฐานอุตสาหกรรมประเทศไทย ปี 2552 (TSIC2009) และดำเนินการเก็บรวบรวมข้อมูลระหว่างเดือน เมษายน - กรกฎาคม พ.ศ. 2560 ข้อมูลที่นำเสนอเป็นข้อมูลของสถานประกอบการอุตสาหกรรม การผลิตทั่วประเทศที่ตั้งอยู่ในจังหวัดปัตตานี ซึ่งสรุปได้ดังนี้

การเก็บรวบรวมข้อมูลพื้นฐาน : การนับจด

โดยมีผลการเก็บรวบรวมข้อมูลพื้นฐานของสถานประกอบการที่ประกอบธุรกิจเกี่ยวกับธุรกิจทางการค้าธุรกิจทางการบริการ การผลิต การก่อสร้าง การขนส่งทางบกและสถานที่เก็บสินค้า กิจกรรมด้านข้อมูลข่าวสารและการสื่อสาร และกิจกรรมด้านโรงพยาบาลเอกชนในปี 2559 นั้นพบว่า มีสถานประกอบการจำนวนทั้งสิ้น 16,474 แห่ง ส่วนใหญ่ ร้อยละ 40.2 หรือ 6,631 แห่ง ดำเนินธุรกิจเกี่ยวกับ*การขายปลีก* รองลงมาดำเนินธุรกิจเกี่ยวกับการผลิตร้อยละ 18.6 หรือ 3,070 แห่ง ธุรกิจที่พักแรมและการบริการอาหารและเครื่องดื่มร้อยละ 17.1 หรือ 2,810 แห่ง ธุรกิจการขายส่งและการขายปลีก การซ่อมแซมยานยนต์และจักรยานยนต์ร้อยละ 6.7 หรือ 1,111 แห่ง

ธุรกิจการขายส่งร้อยละ 6.0 หรือ 984 แห่ง ธุรกิจกิจการ
ดัชนีอื่นๆร้อยละ 5.1 หรือ 834 แห่ง เป็นต้น (ภาพที่ 1)

ภาพที่ 1 จำนวนสถานประกอบการของข้อมูลพื้นฐาน
จำแนกตามกิจกรรมทางเศรษฐกิจ



** อื่นๆ หมายถึง กิจกรรมทางวิชาชีพ วิทยาศาสตร์และเทคโนโลยีและการจัดการและการบำบัดน้ำเสียของเสียและสิ่งปฏิกูล ศิลปะ ความบันเทิงและนันทนาการ

ข้อมูลรายละเอียด: งานจ้างนับ

1. จำนวนสถานประกอบการ

จากการเก็บรวบรวมข้อมูลรายละเอียดของสถานประกอบการที่ดำเนินกิจการอุตสาหกรรมการผลิตในหมวดใหญ่การผลิต การจัดหาหน้า การจัดการและบำบัดน้ำเสีย ของเสียและสิ่งปฏิกูล และหมวดย่อยการจัดพิมพ์จำหน่ายหรือเผยแพร่ ผลจากสำมะโนอุตสาหกรรม พ.ศ. 2560 ของจังหวัดปัตตานีมีจำนวนสถานประกอบการทั้งสิ้น 3,209 แห่ง มีอุตสาหกรรม

สำคัญ คือ การผลิตผลิตภัณฑ์อาหารและการผลิตเสื้อผ้าเครื่องแต่งกายร้อยละ 41.9 และ 32.0 ตามลำดับ อุตสาหกรรมในลำดับรองลงไป ได้แก่ การผลิตผลิตภัณฑ์โลหะประดิษฐ์(ยกเว้นเครื่องจักรและอุปกรณ์) มีร้อยละ 8.0 สำหรับหมวดย่อยอื่นๆ นอกเหนือจากที่กล่าวข้างต้น มีจำนวนต่ำกว่าร้อยละ 2.0 (ภาพที่ 2)

ภาพที่ 2 ร้อยละของสถานประกอบการอุตสาหกรรม

การผลิต จำแนกตามหมวดย่อยอุตสาหกรรม

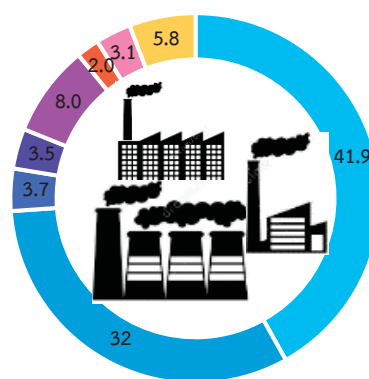

- หมวดย่อย 10 การผลิตผลิตภัณฑ์อาหาร
- หมวดย่อย 14 การผลิตเสื้อผ้าเครื่องแต่งกาย
- หมวดย่อย 16 การผลิตไม้และผลิตภัณฑ์จากไม้และไม่ก๊อก (ยกเว้นเฟอร์นิเจอร์) การผลิตสิ่งของจากฟาง และวัสดุถักสารอื่นๆ
- หมวดย่อย 23 การผลิตผลิตภัณฑ์อื่นๆ ที่ทำจากแร่โลหะ
- หมวดย่อย 25 การผลิตผลิตภัณฑ์โลหะประดิษฐ์ (ยกเว้นเครื่องจักรและอุปกรณ์)
- หมวดย่อย 31 การผลิตเฟอร์นิเจอร์
- หมวดย่อย 32 การผลิตผลิตภัณฑ์อื่นๆ
- หมวดย่อยอื่นๆ ได้แก่ 11, 13, 17-18, 20-22, 29-30, 33,38 (5.8)

ช

2. ขนาดของสถานประกอบการ

ขนาดของสถานประกอบการอุตสาหกรรมการผลิต เมื่อวัดด้วยจำนวนคนทำงานพบว่าเป็นสถานประกอบการที่มีคนทำงาน 1-15 คน จำนวน 3,110 คน หรือร้อยละ 96.9 ส่วนสถานประกอบการที่มีคนทำงานตั้งแต่ 16 คนขึ้นไปมีจำนวน 99 แห่ง หรือร้อยละ 3.1

เมื่อพิจารณาสถานประกอบการที่มีคนทำงาน 16 คนขึ้นไปในจำนวนนี้สถานประกอบการที่มีคนทำงาน 16-25 คนจำนวน 60 แห่งสถานประกอบการที่มีคนทำงาน 20-30 คน 31-50 คน และ 51-200 คน มี 7 แห่ง 14 แห่งและ 12 แห่งตามลำดับ (ภาพที่ 3)

ภาพที่ 3 จำนวนสถานประกอบการอุตสาหกรรมการผลิต จำแนกตามขนาดของสถานประกอบการ (จำนวนคนทำงาน)

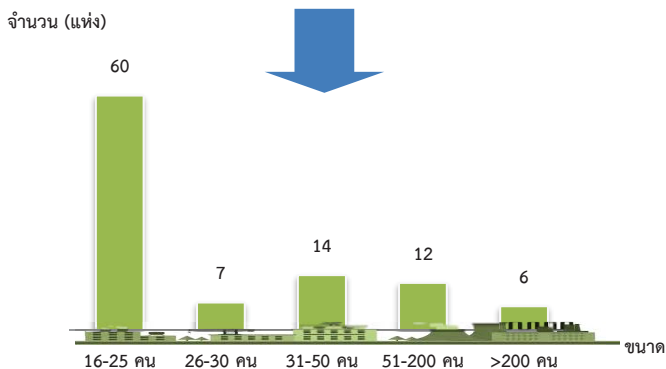
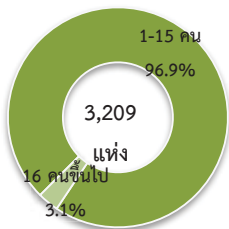

3. รูปแบบการจัดตั้งตามกฎหมาย

สถานประกอบการอุตสาหกรรมการผลิตส่วนใหญ่ร้อยละ 93.4 มีรูปแบบการจัดตั้งตามกฎหมายเป็นส่วนบุคคลหรือห้างหุ้นส่วนสามัญที่ไม่เป็นนิติบุคคล ส่วนราชการ รัฐวิสาหกิจ สหกรณ์ กลุ่มแม่บ้าน สมาคมมูลนิธิและอื่นๆ ร้อยละ 4.9 บริษัทจำกัด บริษัทจำกัด (มหาชน) ร้อยละ 1.0 และห้างหุ้นส่วนสามัญนิติบุคคล ห้างหุ้นส่วนจำกัดมีประมาณร้อยละ 0.7 (ภาพที่ 4)

ภาพที่ 4 ร้อยละของสถานประกอบการอุตสาหกรรมการผลิต จำแนกตามรูปแบบการจัดตั้งตามกฎหมาย

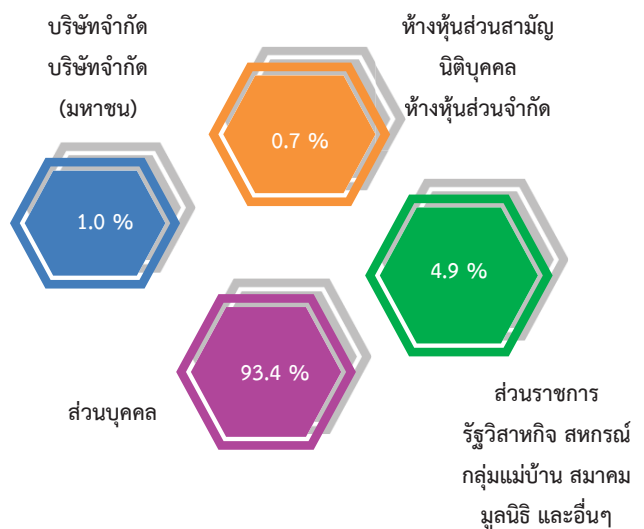

4. รูปแบบการจัดตั้งทางเศรษฐกิจ

สถานประกอบการอุตสาหกรรมการผลิตในจังหวัดปัตตานี ส่วนใหญ่หรือร้อยละ 99.6 มีรูปแบบการจัดตั้งทางเศรษฐกิจเป็นสำนักงานแห่งเดียวที่เหลือมีรูปแบบการจัดตั้งเป็นสำนักงานสาขาและมีรูปแบบการจัดตั้งเป็นสำนักงานใหญ่ร้อยละ 0.2 เท่ากัน

เมื่อพิจารณาตามขนาดสถานประกอบการ (ตามจำนวนคนทำงาน) พบว่าสถานประกอบการอุตสาหกรรมการผลิตทุกขนาดส่วนใหญ่มีรูปแบบการจัดตั้งเป็นสำนักงานแห่งเดียว (ภาพที่ 5)

ภาพที่ 5 ร้อยละของสถานประกอบการอุตสาหกรรม

การผลิต จำแนกตามรูปแบบการจัดตั้งทางเศรษฐกิจ

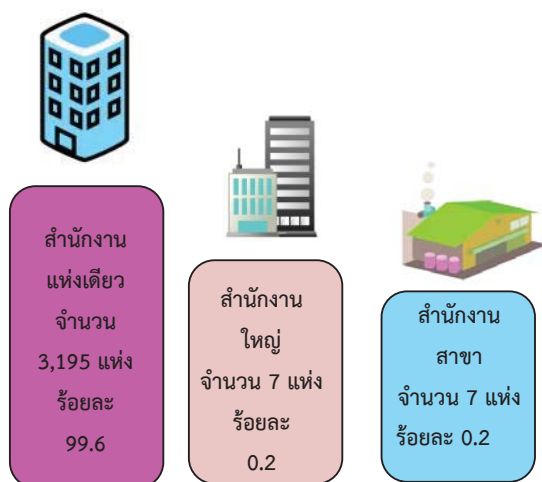

5. ระยะเวลาในการดำเนินงาน

สถานประกอบการอุตสาหกรรมการผลิต ร้อยละ 35.3 ดำเนินกิจการระหว่าง 10-19 ปีที่ดำเนินกิจการระหว่าง 5-9 ปีและน้อยกว่า 5 ปี มีประมาณร้อยละ 27.4 และร้อยละ 18.6 ตามลำดับ สำหรับสถานประกอบการที่ดำเนินกิจการ 20-29 ปี

และตั้งแต่ 30 ปีขึ้นไปมีประมาณร้อยละ 13.0 และร้อยละ 5.7 ตามลำดับ

เมื่อพิจารณาตามขนาดของสถานประกอบการ (ตามจำนวนคนทำงาน) พบว่าสถานประกอบการที่มีคนทำงาน 1-15 คน ส่วนใหญ่หรือร้อยละ 35.4 ดำเนินกิจการ 10-19 ปี ส่วนสถานประกอบการที่มีคนทำงาน 16คนขึ้นไปส่วนใหญ่หรือร้อยละ 33.3 ดำเนินกิจการ 10-19 ปีเช่นเดียวกัน (ภาพที่ 6)

ภาพที่ 6 ร้อยละสถานประกอบการอุตสาหกรรมการผลิต จำแนกตามระยะเวลาดำเนินกิจการ

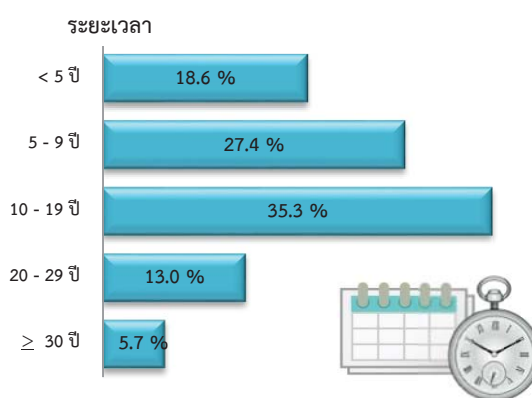

6. ทุนจดทะเบียน

สถานประกอบการอุตสาหกรรมในจังหวัดปัตตานีที่มีจุดทุนจดทะเบียนมีจำนวน 49 แห่ง หรือร้อยละ 1.5 ของจำนวนสถานประกอบการทั้งสิ้นในจำนวนนี้ส่วนใหญ่หรือร้อยละ 69.5 มีทุนจดทะเบียนน้อยกว่า 10 ล้านบาท ในขณะที่สถานประกอบการที่มีทุนจดทะเบียน 10-99 ล้านบาทมีประมาณร้อยละ 22.3 สำหรับสถานประกอบการที่มีทุนจดทะเบียนตั้งแต่ 100 ล้านบาทขึ้นไปมีเพียงร้อยละ 8.2(ภาพที่ 7)

ณ

ภาพที่ 7 ร้อยละของสถานประกอบการอุตสาหกรรม
การผลิต จำแนกตามทุนจดทะเบียน

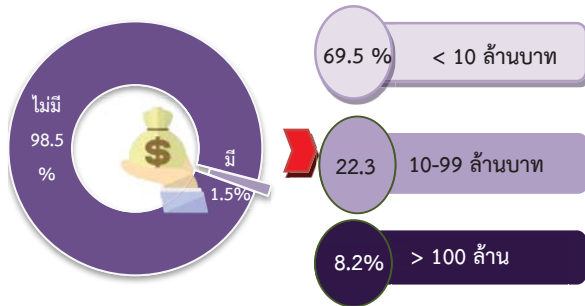

8. อัตราการใช้กำลังการผลิต

จำนวนสถานประกอบการอุตสาหกรรมการผลิตส่วนใหญ่หรือร้อยละ 75.7 มีอัตราการใช้กำลังการผลิตตั้งแต่ 80 อัตราการใช้กำลังการผลิตระหว่าง 50-79 และอัตราการใช้กำลังการผลิตน้อยกว่า 50 มีประมาณร้อยละ 20.3 และร้อยละ 4.0 ตามลำดับ (ภาพที่ 8)

ภาพที่ 8 ร้อยละของสถานประกอบการอุตสาหกรรม
การผลิต จำแนกตามอัตราการใช้กำลังการผลิต

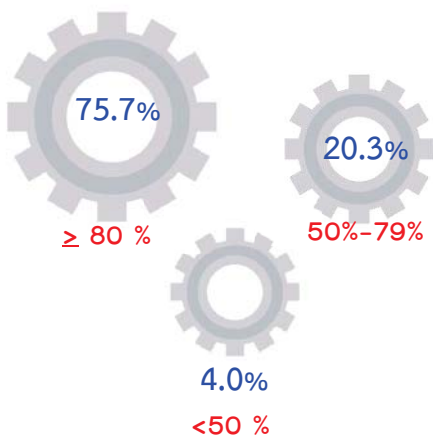

อัตราการใช้กำลังการผลิต หมายถึง สัดส่วนระหว่างปริมาณผลผลิตจริงกับกำลังการผลิตสูงสุดที่สามารถผลิตได้ในช่วงเวลาหนึ่ง คำนวณโดยปริมาณการผลิตจริงหารด้วยกำลังการผลิต

9. คนทำงานและลูกจ้าง

จำนวนคนทำงานในสถานประกอบการอุตสาหกรรมการผลิตพบว่าในปี 2560 มีคนทำงานในสถานประกอบการอุตสาหกรรมในจังหวัดปัตตานีมีจำนวนทั้งสิ้น 14,313 คนในจำนวนนี้ทำงานอยู่ในการผลิตผลิตภัณฑ์อาหารจำนวน 7,917 คนหรือร้อยละ 55.3 ทำงานอยู่ในการผลิตเสื้อผ้าเครื่องแต่งกายจำนวน 2,146 คนหรือร้อยละ 15.0 และที่เหลือกระจายอยู่ในหมวดย่อยอื่นๆในสัดส่วนเล็กน้อยต่ำกว่าร้อยละ 8.0 เมื่อพิจารณาลูกจ้างของสถานประกอบการพบว่า มีจำนวนลูกจ้างทั้งสิ้น 9,826 คนในจำนวนนี้ทำงานอยู่ในการผลิตผลิตภัณฑ์อาหารจำนวน 5,758 หรือร้อยละ 58.6 รองลงมาทำงานอยู่ในการผลิตเสื้อผ้าเครื่องแต่งกายจำนวน 896 คนหรือร้อยละ 9.1 และที่เหลือกระจายอยู่ในหมวดย่อยอื่นๆในสัดส่วนเล็กน้อยต่ำกว่าร้อยละ 9.0 (ภาพที่ 9)

ภาพที่ 9 คนทำงานและลูกจ้างของสถานประกอบการ
อุตสาหกรรมการผลิต จำแนกตามหมวดย่อย
อุตสาหกรรม

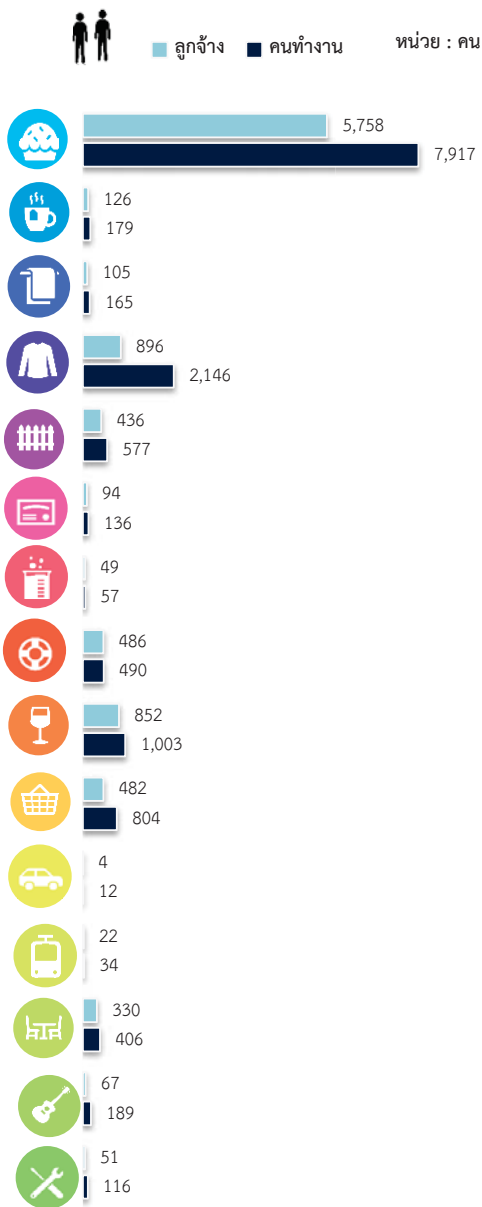

หมายเหตุ : คนทำงาน หมายถึง เจ้าของกิจการห้างหุ้นส่วน คนทำงานโดยไม่ได้รับค่าจ้าง
เงินเดือนและลูกจ้าง

10. ค่าตอบแทนแรงงาน

จำนวนค่าตอบแทนแรงงานของลูกจ้างที่ปฏิบัติงานในสถานประกอบการอุตสาหกรรมการผลิตในจังหวัดปัตตานีได้รับค่าตอบแทนแรงงานทั้งสิ้น 730,034 บาท หรือโดยเฉลี่ย 74,296 บาท ต่อคนต่อปี โดยค่าตอบแทนแรงงานในอุตสาหกรรมการผลิตเกี่ยวกับการผลิตผลิตภัณฑ์อาหารได้รับค่าตอบแทนแรงงานมากที่สุดคือ 462,930 บาท รองลงมาคือค่าตอบแทนแรงงานในอุตสาหกรรมการผลิตเกี่ยวกับการผลิตเสื้อผ้าเครื่องแต่งกายผลิตผลิตภัณฑ์อื่นๆที่ทำจากแร่โลหะได้รับค่าตอบแทน 75,117 บาทและ 46,176บาท ตามลำดับ ในขณะที่ค่าตอบแทนแรงงานในอุตสาหกรรมการผลิตการผลิตยานยนต์ รถพ่วงและรถกึ่งพ่วงได้รับค่าตอบแทน 550 บาท

ภาพที่ 10 ค่าตอบแทนแรงงานของสถานประกอบการ
อุตสาหกรรมการผลิต จำแนกตาม
หมวดย่อยอุตสาหกรรม

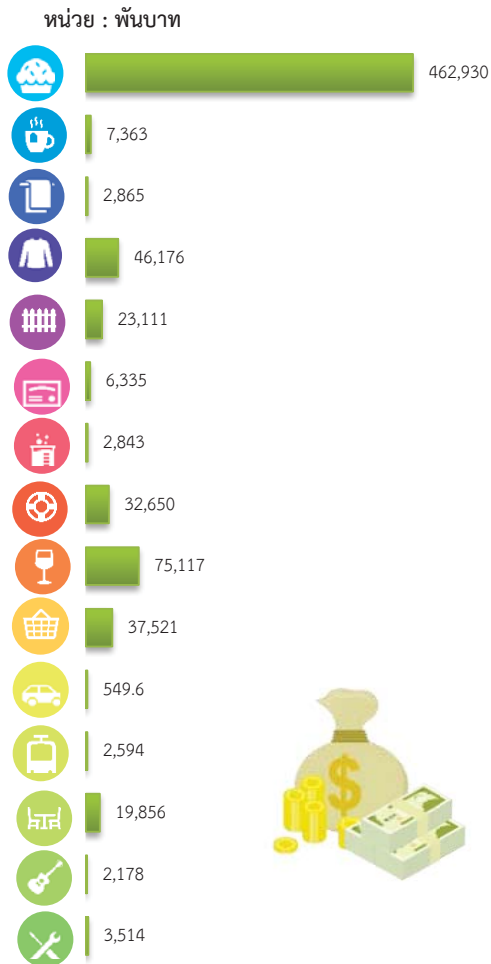

11. มูลค่าผลผลิต ค่าใช้จ่ายขั้นกลาง
และมูลค่าเพิ่ม

การประกอบอุตสาหกรรมการผลิตของ
จังหวัดปัตตานีมีมูลค่าผลผลิตรวมทั้งสิ้นประมาณ
13,397.4 ล้านบาท ค่าใช้จ่ายขั้นกลางประมาณ
9,757.9 ล้านบาท และมีมูลค่าเพิ่มรวมทั้งสิ้น
3,639.5 ล้านบาท โดยมูลค่าเพิ่มมูลค่าผลผลิต จาก
การดำเนินงานมีสัดส่วนประมาณร้อยละ 27.2
สำหรับมูลค่าผลผลิตจากการดำเนินงานเฉลี่ยต่อ
คนทำงาน มีมูลค่าประมาณ 936,838 บาท หาก

พิจารณามูลค่าเพิ่มตามหมวดย่อยอุตสาหกรรม
พบว่า อุตสาหกรรมการผลิตผลิตภัณฑ์อาหาร มี
มูลค่าเพิ่มจากการดำเนินการสูงสุด ประมาณ 1,508.0
ล้านบาท รองลงมาคือ อุตสาหกรรมผลิตภัณฑ์ยาง
และพลาสติก การผลิตผลิตภัณฑ์อื่นๆ ที่ทำจากแร่
อโลหะ มีผลมูลค่าเพิ่มจากการดำเนินงานประมาณ
1,430.9 ล้านบาท และ 219.1 บาท ตามลำดับ

ภาพที่ 11 มูลค่าเพิ่มของสถานประกอบการอุตสาหกรรม
การผลิต จำแนกตามหมวดย่อยอุตสาหกรรม
หน่วย : พันบาท



มูลค่าเพิ่ม คำนวณโดย มูลค่าผลผลิต หักด้วยค่าใช้จ่ายขั้นกลาง
มูลค่าผลผลิต หมายถึง รายรับของสถานประกอบการในรอบปี 2559
ค่าใช้จ่ายขั้นกลาง หมายถึง รายจ่ายที่ใช้ในการดำเนินการในขบวนการผลิตของ
สถานประกอบการในรอบปี 2559

ปัญหาในการดำเนินงาน

สถานประกอบการอุตสาหกรรมการผลิต ประมาณร้อยละ 27.0 รายงานว่าไม่มีปัญหาในการดำเนินงาน และร้อยละ 73.0 รายงานว่ามีปัญหาในการดำเนินงาน โดยปัญหาในการดำเนินงาน 5 อันดับแรก คือ ร้อยละ 76.1 รายงานว่ามีปัญหาเกี่ยวกับเศรษฐกิจไม่ดี/ชะลอตัว ร้อยละ 54.1 ต้นทุนการผลิตสูงขึ้น ร้อยละ 46.9 คู่แข่งในอุตสาหกรรมมากขึ้น ร้อยละ 20.7 ตลาดอิมพอร์ตไม่สามารถขยายฐานลูกค้าได้ เป็นต้น

ภาพที่ 12 ร้อยละของสถานประกอบการอุตสาหกรรมการผลิต จำแนกตามการมีปัญหาในการดำเนินงาน 5 อันดับแรก



ความช่วยเหลือที่ต้องการจากหน่วยงานของรัฐ

สถานประกอบการอุตสาหกรรมการผลิตในจังหวัดปัตตานี รายงานว่าไม่ต้องการให้ภาครัฐช่วยเหลือร้อยละ 29.2 และร้อยละ 70.8 รายงานว่าต้องการให้ภาครัฐช่วยเหลือ โดยความต้องการให้รัฐช่วยเหลือ 5 อันดับแรก คือ ลดต้นทุนการผลิต ร้อยละ 59.0 ส่งเสริมการลงทุนให้แก่ผู้ประกอบการ ร้อยละ 33.3 จัดหาแหล่งเงินทุนดอกเบี้ยต่ำ ร้อยละ 27.5 มาตรฐานการรักษาความปลอดภัยจากการก่อการร้าย ร้อยละ 26.7 เพิ่มวงเงินสินเชื่อให้แก่ผู้ประกอบการ ร้อยละ 24.2 เป็นต้น

ภาพที่ 13 ร้อยละของสถานประกอบการอุตสาหกรรมการผลิต จำแนกตามความต้องการให้ภาครัฐช่วยเหลือ 5 อันดับแรก

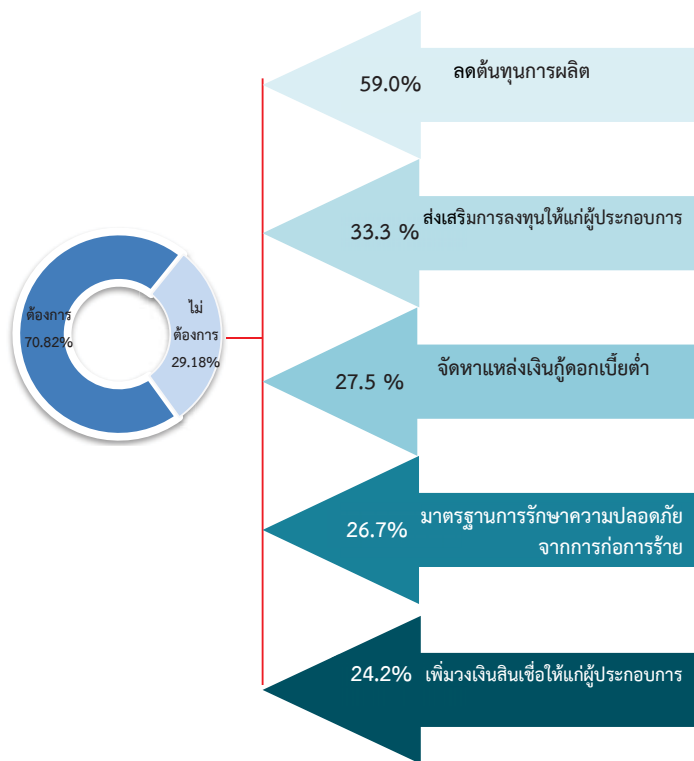

สารบัญ

คำนำ

บทสรุปสำหรับผู้บริหาร

สารบัญแผนภาพ

สารบัญตาราง

บทที่ 1 บทนำ

- 1.1 ความเป็นมา
- 1.2 วัตถุประสงค์
- 1.3 ประโยชน์ที่คาดว่าจะได้รับ

บทที่ 2 ระเบียบวิธีสถิติ

- 2.1 ประชากรเป้าหมาย
- 2.2 เวลาอ้างอิง
- 2.3 คำนิยาม
- 2.4 แผนการสุ่มตัวอย่าง
- 2.5 รายการข้อมูลที่เก็บรวบรวม
- 2.6 การเก็บรวบรวมข้อมูลรายละเอียด
- 2.7 การประมวลผลข้อมูล
- 2.8 การปิดตัวเลข
- 2.9 ความคลาดเคลื่อนของข้อมูล
- 2.10 การนำเสนอผลข้อมูล

บทที่ 3 ผลการสำมะโน

- 3.1 ข้อมูลทั่วไปของสถานประกอบการอุตสาหกรรมการผลิต
- 3.2 ข้อมูลสถิติที่สำคัญจำแนกตามขนาดของสถานประกอบการและหมวดย่อยอุตสาหกรรม

ภาคผนวก

ภาคผนวก ก ตารางสถิติ

ตอนที่ 1 ข้อมูลทั่วไปของสถานประกอบการ

- จำแนกตามขนาดของสถานประกอบการ
- จำแนกตามหมวดย่อยอุตสาหกรรม

ตอนที่ 2 ข้อมูลการดำเนินงานกิจการของสถานประกอบการ

- จำแนกตามขนาดของสถานประกอบการ
- จำแนกตามหมวดย่อยอุตสาหกรรม

ภาคผนวก ข ระเบียบวิธี

สารบัญแผนภาพ

		หน้า
ภาพที่ 1	จำนวนสถานประกอบการของข้อมูลพื้นฐาน จำแนกตามกิจกรรมทางเศรษฐกิจ	ฉ
ภาพที่ 2	ร้อยละของสถานประกอบการอุตสาหกรรมการผลิต จำแนกตามหมวดย่อยอุตสาหกรรม	ฉ
ภาพที่ 3	จำนวนสถานประกอบการอุตสาหกรรมการผลิต จำแนกตามขนาดของสถานประกอบการ (จำนวนคนทำงาน)	ช
ภาพที่ 4	ร้อยละของสถานประกอบการอุตสาหกรรมการผลิต จำแนกตามรูปแบบการตั้งตามกฎหมาย	ช
ภาพที่ 5	ร้อยละของสถานประกอบการอุตสาหกรรมการผลิต จำแนกตามรูปแบบการตั้งทางเศรษฐกิจ	ช
ภาพที่ 6	ร้อยละของสถานประกอบการอุตสาหกรรมการผลิต จำแนกตามระยะเวลาดำเนินกิจการ	ช
ภาพที่ 7	ร้อยละของสถานประกอบการอุตสาหกรรมการผลิต จำแนกตามทุนจดทะเบียน	ฉ
ภาพที่ 8	ร้อยละของสถานประกอบการอุตสาหกรรมการผลิต จำแนกตามอัตราการใช้กำลังการผลิต	ฉ
ภาพที่ 9	คนทำงานและลูกจ้างของสถานประกอบการอุตสาหกรรมการผลิต จำแนกตามหมวดย่อยอุตสาหกรรม	ญ
ภาพที่ 10	ค่าตอบแทนแรงงานของสถานประกอบการอุตสาหกรรมการผลิต จำแนกตามหมวดย่อยอุตสาหกรรม	ฎ
ภาพที่ 11	มูลค่าเพิ่มของสถานประกอบการอุตสาหกรรมการผลิต จำแนกตามหมวดย่อยอุตสาหกรรม	ฎ
ภาพที่ 12	ร้อยละของสถานประกอบการอุตสาหกรรมการผลิต จำแนกตามการมีปัญหาในการดำเนินกิจการ 5 อันดับแรก	ฎ
ภาพที่ 13	ร้อยละของสถานประกอบการอุตสาหกรรมการผลิต จำแนกตามความต้องการให้ภาครัฐช่วยเหลือ 5 อันดับแรก	ฎ

สารบัญตาราง

		หน้า
ตาราง 3.1	จำนวนและร้อยละของสถานประกอบการอุตสาหกรรมการผลิต จำแนกตามอำเภอ	13
ตาราง 3.2	จำนวนและร้อยละของสถานประกอบการอุตสาหกรรมการผลิต จำแนกตาม หมวดย่อยอุตสาหกรรม	14
ตาราง 3.3	จำนวนและร้อยละสถานประกอบการอุตสาหกรรมการผลิต จำแนกตาม ลักษณะของสถานประกอบการ	15
ตาราง 3.4	คนทำงาน ลูกจ้าง และค่าตอบแทนแรงงาน จำแนกตามขนาดของ สถานประกอบการ และหมวดย่อยอุตสาหกรรม	17
ตาราง 3.5	มูลค่าผลผลิต ค่าใช้จ่ายขั้นกลางและมูลค่าเพิ่มของสถานประกอบการ อุตสาหกรรมการผลิต จำแนกตามขนาดของสถานประกอบการและหมวดย่อย อุตสาหกรรม	19
ตาราง 3.6	มูลค่าผลผลิต และมูลค่าเพิ่มเฉลี่ยต่อสถานประกอบการและต่อคนทำงาน จำแนกตามขนาดของสถานประกอบการ และหมวดย่อยอุตสาหกรรม	21

บทที่ 1

บทนำ

1.1 ความเป็นมา

สำนักงานสถิติแห่งชาติ ได้จัดทำสำมะโนอุตสาหกรรมทุก 10 ปี ตามข้อเสนอแนะขององค์การสหประชาชาติ เพื่อให้ประเทศมีข้อมูลพื้นฐานที่สำคัญทางด้านอุตสาหกรรมการผลิตมาอย่างต่อเนื่อง เนื่องจากความผันผวนของเศรษฐกิจโลกทำให้โครงสร้างการดำเนินธุรกิจและอุตสาหกรรมมีการเปลี่ยนแปลงรวดเร็วทำให้หน่วยงานหลักด้านเศรษฐกิจของประเทศ ได้แก่ สำนักงานเศรษฐกิจอุตสาหกรรม กระทรวงอุตสาหกรรม สำนักงานคณะกรรมการพัฒนาการเศรษฐกิจและสังคมแห่งชาติ ธนาคารแห่งประเทศไทย และกระทรวงพาณิชย์ มีความจำเป็นต้องใช้ข้อมูลที่ทันสมัยเพื่อใช้ในการวิเคราะห์และติดตามสถานการณ์ด้านเศรษฐกิจของประเทศและภูมิภาค จึงขอให้สำนักงานสถิติแห่งชาติจัดทำสำมะโนอุตสาหกรรมจากทุก 10 ปี เป็นจัดทำทุก 5 ปี ประกอบกับประเทศต่างๆ ส่วนใหญ่ได้มีการจัดทำสำมะโนด้านเศรษฐกิจทุก 5 ปี โดยในปี 2555 สำนักงานสถิติแห่งชาติ ได้วางแผนปรับการจัดทำสำมะโนอุตสาหกรรมเป็นประจำทุก 5 ปี จึงบูรณาการดำเนินการไปพร้อมกับสำมะโนธุรกิจทางการค้าและธุรกิจทางการบริการ ภายใต้ชื่อ “สำมะโนธุรกิจและอุตสาหกรรม” ซึ่งสำมะโนอุตสาหกรรมจัดทำมาแล้ว 4 ครั้ง ในปี 2507 ปี 2540 ปี 2550 และ ปี 2555 สำหรับในปี 2560 จะครบรอบ 5 ปี ในการจัดทำสำมะโนอุตสาหกรรม ซึ่งนับเป็นครั้งที่ 5 ของประเทศไทย

สำหรับการจัดทำสำมะโนอุตสาหกรรม พ.ศ. 2560 ได้กำหนดแผนการดำเนินงานเป็น 2 ขั้นตอน คือ ขั้นการเก็บรวบรวมข้อมูลพื้นฐาน

หรือการนับจุดสถานประกอบการทุกประเภท ดำเนินการในปี 2559 และขั้นการเก็บรวบรวมข้อมูลรายละเอียดหรือการแจงนับ สถานประกอบการในอุตสาหกรรมการผลิต ซึ่งดำเนินการในปี 2560

1.2 วัตถุประสงค์

1.2.1 เพื่อเก็บรวบรวมข้อมูลพื้นฐานที่แสดงให้เห็นโครงสร้าง และการกระจายตัวของสถานประกอบการประเภทต่างๆ เช่น สถานประกอบการธุรกิจทางการค้า ธุรกิจทางการบริการ อุตสาหกรรมการผลิต การก่อสร้าง การขนส่งทางบก สถานที่เก็บสินค้า กิจกรรมด้านข้อมูลข่าวสารและการสื่อสาร และโรงพยาบาลเอกชน เป็นต้น

1.2.2 เพื่อเก็บรวบรวมรายละเอียดการดำเนินงานของสถานประกอบการเกี่ยวกับจำนวน และขนาดของสถานประกอบการ ประเภทอุตสาหกรรม จำนวนคนทำงาน ลูกจ้างค่าตอบแทน แรงงาน ค่าใช้จ่ายในการผลิต และดำเนินงานมูลค่าขายผลผลิตและรายรับ ส่วนเปลี่ยนแปลงของวัตถุดิบ และสินค้าคงเหลือมูลค่าสินทรัพย์ถาวรของสถานประกอบการ และข้อมูลอื่นๆ ที่เกี่ยวข้องกับอุตสาหกรรมการผลิต

1.3 ประโยชน์ที่คาดว่าจะได้รับ

ข้อมูลที่ได้จะเป็นประโยชน์สำหรับผู้ใช้อข้อมูลทั้งในภาครัฐและเอกชน ดังนี้

ภาครัฐ :

1.3.1 ใช้ในการวางแผนและกำหนดนโยบายพัฒนาเศรษฐกิจด้านอุตสาหกรรมการผลิต ทั้งในระดับประเทศและระดับท้องถิ่น เพื่อ

เสริมสร้างศักยภาพของอุตสาหกรรมให้สามารถแข่งขันได้ในเวทีการค้าโลก

1.3.2 ใช้ในการจัดทำดัชนีชี้วัดภาวะเศรษฐกิจและภาวะการดำเนินงาน เช่น ผลิตภัณฑ์มวลรวม ตารางปัจจัยการผลิตและผลผลิตของประเทศ สัดส่วนแรงงานในการผลิต การบริการ เป็นต้น

1.3.3 ใช้ในการจัดทำแผนวิเคราะห์สถานการณ์ในการส่งเสริมวิสาหกิจขนาดกลางและขนาดย่อมของประเทศ

1.3.4 ใช้ประกอบการพิจารณากำหนดนโยบาย ออกกฎหมายและมาตรการต่างๆ เพื่อส่งเสริมและกำหนดทิศทางการประกอบธุรกิจทางการค้า ธุรกิจทางการบริการ และอุตสาหกรรม การผลิต ให้เป็นไปตามแนวนโยบายที่กำหนดไว้

1.3.5 เป็นข้อมูลพื้นฐานในการวางแผนจัดหาโครงสร้างพื้นฐาน (Infrastructure) เพื่อสนับสนุนอุตสาหกรรมผลิตของประเทศ

1.3.6 ใช้ในการพัฒนาระบบข้อมูลเพื่อการวางแผนเตือนภัยทางเศรษฐกิจและสังคม

1.3.7 ใช้ประโยชน์ในทางสถิติเพื่อจัดทำกรอบตัวอย่าง สำหรับการเก็บรวบรวมข้อมูลจากสถานประกอบการของหน่วยสถิติต่างๆ

ภาคเอกชน :

1.3.8 ผู้ประกอบการใช้ข้อมูลพื้นฐานและข้อมูลการดำเนินงาน เป็นเครื่องมือสำหรับการวิเคราะห์สถานการณ์ด้านเศรษฐกิจ รวมทั้งการวางแผนตัดสินใจเกี่ยวกับการลงทุนขยายกิจการ/สาขา บริหารและควบคุมการดำเนินงานในด้านต่างๆ ให้มีประสิทธิภาพยิ่งขึ้น

1.3.9 ใช้ข้อมูลเป็นมาตรฐานเพื่อเปรียบเทียบผลการดำเนินงานของตนเองกับกิจการอื่นๆ ในอุตสาหกรรมประเภทเดียวกันหรือขนาดต่างๆ

1.3.10 สำหรับนักวิชาการ นักวิจัย และสถาบันการศึกษา นำไปศึกษาวิเคราะห์ต่อยอดสร้างนวัตกรรม เพื่อสนับสนุน ส่งเสริม และพัฒนาธุรกิจทางการค้า ธุรกิจทางการบริการและอุตสาหกรรมผลิตที่อยู่ในความสนใจและเรื่องต่างๆ ที่เกี่ยวข้อง

บทที่ 2

ระเบียบวิธีสถิติ

2.1 ประชากรเป้าหมาย

สถานประกอบการที่อยู่ในขอบข่ายสำมะโนครั้งนี้ ได้แก่ สถานประกอบการทั่วประเทศที่ดำเนินกิจกรรมเกี่ยวกับการผลิต การจัดหา การจัดการและการบำบัดน้ำเสีย ของเสีย และสิ่งปฏิกูล และการจัดพิมพ์จำหน่ายหรือเผยแพร่ ตามการจัดประเภทมาตรฐานอุตสาหกรรมประเทศไทย ปี 2552 (Thailand Standard Industrial Classification: TSIC-2009)

คัมรวมสถานประกอบการอุตสาหกรรมการผลิตทุกแห่งที่ตั้งอยู่ในเขตเทศบาลและ นอกเขตเทศบาล ทั่วประเทศ

2.2 เวลาอ้างอิง

ข้อมูลเกี่ยวกับจำนวนและลักษณะต่างๆ ของสถานประกอบการที่เก็บรวบรวมเป็นข้อมูลของสถานประกอบการที่ดำเนินกิจการใน ปี 2559 (การดำเนินกิจการระหว่าง 1 มกราคม ถึง 31 ธันวาคม 2559)

2.3 คำนิยาม

2.3.1 สถานประกอบการอุตสาหกรรมการผลิต หมายถึง สถานประกอบการที่ดำเนินกิจการเกี่ยวกับการผลิต ซึ่งหมายถึงการเปลี่ยนรูปวัตถุดิบให้เป็นผลิตภัณฑ์ชนิดใหม่ด้วยเครื่องจักรหรือเคมีภัณฑ์ โดยไม่คำนึงถึงว่างานนั้นทำด้วยเครื่องจักรหรือด้วยมือ หรือทำในโรงงาน โรงซ่อมหรือเคหะสถาน หรือผลิตภัณฑ์นั้นขายส่งหรือขายปลีกก็ตาม การประกอบชิ้นส่วนของผลิตภัณฑ์นับว่าเป็นการผลิตด้วย

2.3.2 การจำแนกประเภทอุตสาหกรรม

การผลิต ในการจัดทำสำมะโนอุตสาหกรรม พ.ศ. 2560 ได้จำแนกประเภทอุตสาหกรรมการผลิตที่จัดอยู่ในประเภท C E และ J เฉพาะหมวดย่อย 58 การจัดทำโครงสร้างประเภทอุตสาหกรรมการผลิต เป็นดังนี้

หมวดย่อยอุตสาหกรรม ได้แก่ กลุ่มอุตสาหกรรม ซึ่งแบ่งเป็นกลุ่มย่อยจากหมวดใหญ่ และใช้แทนด้วยเลขรหัส 2 ตัวแรก ตั้งแต่รหัส 10 – 33 37 – 39 และ 58 รวม 28 หมวดย่อย

หมู่ใหญ่อุตสาหกรรม ได้แก่ กลุ่มอุตสาหกรรม ซึ่งแบ่งเป็นกลุ่มย่อยจากหมวดย่อยอุตสาหกรรม และใช้แทนด้วยเลขรหัส 3 ตัวแรก ตั้งแต่รหัส 101 – 332 370 – 390 และ 581 – 582 รวม 78 หมู่ใหญ่

หมู่ย่อยอุตสาหกรรม ได้แก่ กลุ่มอุตสาหกรรม ซึ่งแบ่งเป็นกลุ่มย่อยจากหมู่ใหญ่อุตสาหกรรม และใช้แทนด้วยเลขรหัส 4 ตัวแรก ตั้งแต่รหัส 1011 – 3320 3700 – 3900 และ 5811 – 5820 รวม 164 หมู่ย่อย

กิจกรรมอุตสาหกรรม ได้แก่ กลุ่มอุตสาหกรรมที่ย่อยที่สุด และใช้แทนด้วยเลขรหัส 5 ตัวแรก ตั้งแต่รหัส 10111 – 33200 37000 – 39000 และ 58111 – 58203 รวม 409 กิจกรรม

2.3.3 รูปแบบการจัดตั้งตามกฎหมาย

1) ส่วนบุคคล ห้างหุ้นส่วนสามัญที่ไม่เป็นนิติบุคคล หมายถึง สถานประกอบการที่มีเจ้าของเป็นบุคคลธรรมดา คนเดียวหรือหลายคน

รวมกัน และให้หมายรวมถึงห้างหุ้นส่วนสามัญที่ไม่จดทะเบียนเป็นนิติบุคคลด้วย

2) ห้างหุ้นส่วนสามัญนิติบุคคล ห้างหุ้นส่วนจำกัด หมายถึง สถานประกอบการที่จัดตั้งขึ้น โดยมีบุคคลตั้งแต่ 2 คนขึ้นไปรวมทุนกัน เพื่อประกอบการผลิตและมีความรับผิดชอบร่วมกัน โดยการจดทะเบียนตามกฎหมาย

3) บริษัทจำกัด บริษัทจำกัด (มหาชน)

- บริษัทจำกัด หมายถึง สถานประกอบการที่จัดตั้งขึ้นโดยผู้ริเริ่มคณะหนึ่ง และได้จดทะเบียนถูกต้องตามกฎหมาย โดยมีผู้ริเริ่มดำเนินการอย่างน้อย 3 คนขึ้นไป

- บริษัทจำกัด (มหาชน) หมายถึง สถานประกอบการที่จัดตั้งขึ้นโดยการจดทะเบียนจัดตั้งบริษัท การควบบริษัท หรือการแปรสภาพบริษัท และวัตถุประสงค์ที่จะขายหุ้นต่อประชาชน โดยมีผู้ริเริ่มดำเนินการตั้งแต่ 15 คนขึ้นไป

4) ส่วนราชการ รัฐวิสาหกิจ หมายถึง สถานประกอบการที่รัฐบาลเป็นเจ้าของหรือมีทุนอยู่ด้วยไม่น้อยกว่าร้อยละ 50 ของทุนทั้งหมด ในที่นี้หมายรวมถึงสถานประกอบการที่ดำเนินการโดยรัฐบาลด้วย ได้แก่ เรือนจำ โรงฆ่าสัตว์ เป็นต้น

5) สหกรณ์ หมายถึง สถานประกอบการที่จัดตั้งขึ้นในรูปของสหกรณ์ โดยจดทะเบียนถูกต้องตามกฎหมายว่าด้วยสหกรณ์ โดยมีผู้ก่อตั้งไม่น้อยกว่า 10 คน

6) กลุ่มแม่บ้าน หมายถึง กลุ่มที่เกิดจากความต้องการของสมาชิกที่มารวมกลุ่มกันขึ้นมา เพื่อตอบสนองความต้องการของสมาชิกได้อย่างมีประสิทธิภาพ มีแนวคิดสร้างสรรค์กลุ่มเพื่อยกระดับความเป็นอยู่ของสมาชิกให้ดียิ่งขึ้น ทั้งคุณภาพชีวิต สิ่งแวดล้อม เศรษฐกิจและสังคม โดย

ใช้หลักการทำงานแบบมีส่วนร่วม คือร่วมคิด ร่วมทำ ร่วมตัดสินใจและร่วมพัฒนาสมาชิก

7) สมาคม หมายถึง การก่อตั้งสมาคมเพื่อกระทำการใดๆ อันมีลักษณะต่อเนื่องร่วมกัน และมีใช้เป็นการหาผลกำไรหรือรายได้มาแบ่งปันกัน ต้องมีข้อบังคับและจดทะเบียนตามบทบัญญัติแห่งประมวลกฎหมายนี้ โดยมีผู้ริเริ่มก่อตั้ง 3 คน

8) มูลนิธิ หมายถึง ทรัพย์สินที่จัดสรรไว้โดยเฉพาะสำหรับวัตถุประสงค์เพื่อการกุศล สาธารณะ การศาสนา ศิลปะ วิทยาศาสตร์ วรรณคดี การศึกษา หรือเพื่อสาธารณประโยชน์อย่างอื่น โดยมีได้มุ่งหาประโยชน์มาแบ่งปันกัน และการจัดการทรัพย์สินของมูลนิธิ ต้องมิใช่เป็นการหาผลประโยชน์เพื่อบุคคลใด

9) อื่นๆ หมายถึง สถานประกอบการที่จัดตั้งในรูปแบบอื่นๆ นอกจากที่กล่าวข้างต้น เช่น สโมสร ชมรมต่างๆ เป็นต้น

2.3.4 รูปแบบการจัดตั้งทางเศรษฐกิจ

1) สำนักงานแห่งเดียว หมายถึง สถานประกอบการที่ไม่เป็นสาขาหรือหน่วยย่อยของสถานประกอบการอื่น และไม่มีสาขาหรือหน่วยงานย่อยอื่น

2) สำนักงานใหญ่ หมายถึง สถานประกอบการที่เป็นเจ้าของและควบคุมกิจการของสถานประกอบการอื่นที่เป็นสำนักงานสาขาหรือหน่วยงานย่อย

3) สำนักงานสาขา หมายถึง สถานประกอบการที่เป็นสาขาหรือหน่วยงานย่อยของสถานประกอบการอื่นที่เป็นสำนักงานใหญ่

2.3.5 ทุนจดทะเบียน หรือทุนรับอนุญาต
หมายถึง ทุนดำเนินการซึ่งผู้ริเริ่มกิจการได้ระบุไว้เมื่อจดทะเบียนจัดตั้งเป็นนิติบุคคล หรือทุนที่ได้รับอนุญาตเมื่อขอจัดตั้งเป็นนิติบุคคล ทุนนี้ไม่ได้แสดงถึงเงินที่ได้รับจากผู้ถือหุ้น แต่เป็นการแสดงถึงความประสงค์ของผู้ริเริ่มกิจการว่าจะมีทุนดำเนินการเป็นจำนวนเงินเท่าใด

2.3.6 อัตราการใช้กำลังการผลิต
หมายถึง สัดส่วนระหว่างปริมาณผลผลิตจริงกับกำลังการผลิตสูงสุด ที่สามารถผลิตได้ในช่วงเวลาหนึ่ง คำนวณโดยปริมาณการผลิตจริงหารด้วยกำลังการผลิต

2.3.7 คนทำงาน หมายถึง คนที่ทำงานในสถานประกอบการ**ทั้งที่ได้รับเงินเดือนและไม่ได้รับเงินเดือน** ที่สถานประกอบการมีอยู่ตามปกติ รวมทั้งผู้ที่ปกติทำงานอยู่ในสถานประกอบการแห่งนี้ แต่ในวันดังกล่าวไม่ได้มาทำงาน เนื่องจากเจ็บป่วย ลาหยุดพักผ่อน โดยได้รับค่าจ้าง/เงินเดือน

คนทำงาน ประกอบด้วย

1) คนทำงานโดยไม่ได้รับค่าจ้างเงินเดือน หมายถึง เจ้าของกิจการหรือหุ้นส่วนที่ทำงานให้สถานประกอบการ โดยไม่ได้รับค่าจ้างเงินเดือน และผู้ที่อาศัยอยู่ในครัวเรือนของเจ้าของกิจการ หรือหุ้นส่วน หรือบุคคลอื่น ที่ทำงานให้กับสถานประกอบการอย่างน้อยสัปดาห์ละ 20 ชั่วโมง โดยไม่ได้รับค่าจ้างเงินเดือน เป็นประจำ

2) ลูกจ้างในกรรมวิธีการผลิต หมายถึง ลูกจ้างทั้งหมดที่ทำงานเกี่ยวข้องโดยตรงกับการผลิตในขั้นตอนต่างๆ หรือกิจกรรมที่เกี่ยวข้องกับการผลิต โดยได้รับค่าจ้างเงินเดือน

- ผู้ปฏิบัติงานมีฝีมือ หมายถึงผู้ที่ทำงานด้านการผลิตซึ่งเคยได้รับการฝึกฝนอบรมมาก่อนอย่างน้อย 3 เดือน หรือผู้มีประสบการณ์ในการทำงาน 5 ปีขึ้นไปในงานเฉพาะที่ทำอยู่ เช่น ช่างนาถงานดูแลเครื่องจักร ผู้ผลิต หรือติดตั้งอุปกรณ์ ผู้เดินเครื่องจักร ผู้ประกอบชิ้นส่วนต่างๆ เป็นต้น

- ผู้ปฏิบัติงานไม่มีฝีมือ หมายถึงผู้ที่ทำงานด้านการผลิตที่ได้รับการฝึกงานก่อนปฏิบัติงานน้อยกว่า 2 สัปดาห์ เช่น พนักงาน ทำความสะอาดเครื่องจักร

3) ลูกจ้างอื่นๆ หมายถึง ลูกจ้างทั้งหมดนอกเหนือจากลูกจ้างในกรรมวิธีการผลิต รวมถึงผู้ปฏิบัติงานนักรับราชการ เสมียน พนักงาน เช่น ผู้จัดการ ผู้อำนวยการ และกรรมการบริหารที่ได้รับค่าจ้าง เงินเดือน ผู้ปฏิบัติงานในท้องทดลองและนักวิจัย พนักงานพิมพ์ดีด พนักงานบัญชี และพนักงานขาย เป็นต้น

ไม่รวมคนทำงาน ดังต่อไปนี้

- ผู้บริหารหรือผู้ถือหุ้นที่ได้รับเบี้ยประชุมเป็นครั้งคราว

- คนทำงานของสถานประกอบการอื่นที่มาปฏิบัติงานประจำที่สถานประกอบการแห่งนี้

- คนทำงานที่รับงานไปทำที่บ้านแล้วนำมาส่งโดยไม่ได้ลงทุนซื้อวัสดุ อุปกรณ์ (หรือถ้ามีการใช้เครื่องมือส่วนตัวเล็กน้อยได้ เช่น มีด เข็ม ด้าย)

- คนงานที่ทำงานเป็นระยะเวลานาน เช่น ลาไปราชการทหาร

- คนที่สถานประกอบการจ้างมาทำงานเฉพาะอย่างเป็นครั้งคราว เช่น กรรมกรที่

จ้างมาของ พนักงานเดินตลาดหรือตัวแทนขาย
ที่ไม่มีเงินเดือนประจำ

- ลูกจ้างเช่าหรือแรงงานเช่า
หมายถึง ลูกจ้างเฉพาะหรืออยู่ในกระบวนการผลิต
ที่ส่งตัวจากสำนักจัดหางานหรือองค์กรที่
คล้ายคลึงกัน ให้แก่สถานประกอบการใน
อุตสาหกรรมการผลิต สำนักจัดหางานดังกล่าวไม่มี
หน้าที่บังคับบัญชาลูกจ้างซึ่งอยู่ภายใต้การควบคุม
(การสั่งการหรือการบังคับบัญชา) ของลูกจ้างของ
สำนักจัดหางาน ลูกจ้างเช่นนี้จะมีชื่อในบัญชี
เงินเดือนของสำนักจัดหางาน ไม่ใช่ของสถาน
ประกอบการ ข้อมูลเกี่ยวกับแรงงานเช่า จะเป็น
ประโยชน์สำหรับการวิเคราะห์ผลผลิตภาพแรงงาน
ของหน่วยอุตสาหกรรมที่ทำการผลิต ซึ่งมีการป้อน
แรงงานเช่าเป็นวัตถุดิบในการผลิตที่แท้จริง
แรงงานต่อไปนี้ไม่จัดอยู่ในหมวดแรงงานเช่า

- เจ้าหน้าที่ชั่วคราวที่ได้รับ
จากบริการจัดหาเจ้าหน้าที่
- ผู้รับเหมา ผู้รับเหมาช่วงหรือ
ผู้รับเหมาอิสระ
- บริการที่อยู่ใต้การบริหาร
จัดการ เช่น แม่บ้าน พนักงานรักษาความ
ปลอดภัย บริการปรับปรุงภูมิทัศน์
- บริการวิชาชีพหรือบริการ
ด้านเทคนิคที่ซื้อมาจากกิจการอื่น เช่น
บริการที่ปรึกษาด้านซอฟต์แวร์ การจัดทำ
โปรแกรมคอมพิวเตอร์ บริการด้านวิศวกรรม
หรือบริการด้านบัญชี

2.3.8 ค่าตอบแทนแรงงาน

1) ค่าจ้าง เงินเดือน หมายถึง เงินที่
นายจ้างหรือสถานประกอบการจ่ายให้ลูกจ้าง
ระหว่างเดือนมกราคม - เดือนธันวาคม 2559

(ก่อนหักภาษีเงินได้บุคคลธรรมดา เงินสมทบ
กองทุนประกันสังคมในส่วนที่ลูกจ้างต้องจ่าย
ค่าประกันชีวิต และรายจ่ายอื่นๆ ของลูกจ้าง)
ตามข้อตกลงการจ้างแรงงาน โดยอาจจ่ายตาม
เงื่อนไขของระยะเวลา หรือจ่ายตามปริมาณงาน

2) ค่าล่วงเวลา โบนัส เงินรางวัลพิเศษ
เงินเพิ่มค่าครองชีพ ค่านายหน้า หมายถึง เงิน
นอกเหนือจากค่าจ้าง เงินเดือนที่สถาน
ประกอบการจ่ายให้แก่ลูกจ้างเป็นค่าตอบแทนใน
การทำงาน

3) สวัสดิการและผลประโยชน์ตอบแทน
อื่น ๆ หมายถึง ผลประโยชน์ตอบแทนแรงงาน
ที่นายจ้างหรือสถานประกอบการจ่าย หรือบริการ
ให้แก่ลูกจ้าง ได้แก่ ค่าตอบแทนแรงงานที่จ่ายเป็น
สิ่งของหรือผลผลิต และสวัสดิการที่นายจ้างจัดหา
หรือบริการลูกจ้าง เช่น อาหาร เครื่องดื่ม บ้านพัก
คนงาน ค่าเช่าบ้าน ค่าซ่อมแซมที่อยู่อาศัย
ค่ารักษาพยาบาล บริการดูแลบุตร พาหนะรับส่ง
มาทำงาน บันเทิงหรือนันทนาการต่างๆ ที่จัดให้
ลูกจ้าง เป็นต้น **ทั้งนี้ไม่รวมเสื้อผ้า เครื่องแบบที่
ใช้เฉพาะในการปฏิบัติงาน (ค่าเสื้อผ้า เครื่องแบบ
ที่ใช้เฉพาะในการปฏิบัติงาน ถือเป็นค่าใช้จ่ายอื่นๆ
ของสถานประกอบการ)**

4) เงินที่สถานประกอบการจ่ายสมทบ
เข้ากองทุนเพื่อการประกันสังคม ฯลฯ หมายถึง
เงินที่สถานประกอบการจ่ายสมทบเข้ากองทุนเพื่อ
การประกันสังคมของทั้งรัฐบาลและเอกชน เพื่อมิ
ให้ลูกจ้างได้รับความเดือดร้อนเมื่อต้องขาดรายได้
ไปบางส่วนหรือทั้งหมดอันเนื่องมาจากการเจ็บป่วย
หรือประสบอันตรายทั้งในและนอกเวลาทำงาน
การคลอดบุตร ทูพพลภาพ การว่างงาน ชราภาพ
และเสียชีวิต เงินดังกล่าว เช่น เงินสมทบกองทุน

ประกันสังคม กองทุนเงินทดแทน กองทุนสำรองเลี้ยงชีพ เป็นต้น

2.3.9. ค่าซื้อวัตถุดิบและวัสดุประกอบที่ใช้ในการผลิต หมายถึง มูลค่าของวัตถุดิบและส่วนประกอบที่สถานประกอบการจัดซื้อ หรือได้รับมาจากสำนักงานใหญ่ ในระหว่างเดือนมกราคม – เดือนธันวาคม 2559 เพื่อใช้ในการผลิต โดยสถานประกอบการเอง หรือจ้างสถานประกอบการอื่นหรือผู้อื่นทำการผลิต มูลค่าดังกล่าวเป็นมูลค่าที่นำส่งถึงสถานประกอบการ ซึ่งรวมค่าภาษีขาเข้า ค่าขนส่ง ค่าประกันภัย ค่าบรรจุหีบห่อ เป็นต้น

2.3.10. ค่าเชื้อเพลิง หมายถึง มูลค่าของเชื้อเพลิงทุกชนิดที่ซื้อมา เพื่อใช้เป็นเชื้อเพลิงสำหรับพลังงานและความร้อน ไม่รวมเชื้อเพลิงที่เป็นส่วนประกอบของผลิตภัณฑ์ หรือที่ใช้ในการผลิตกระแสไฟฟ้า หรือเชื้อเพลิงที่ได้จากผลพลอยได้ของกิจกรรมการผลิต เช่น ขี้เลื่อย เป็นต้น

2.3.11. ค่าไฟฟ้าที่ใช้ในการผลิต คือ มูลค่าไฟฟ้าทั้งหมดที่สถานประกอบการซื้อมาระหว่างเดือนมกราคม – เดือนธันวาคม 2559 รวมทั้งค่าไฟฟ้าที่ได้รับจากหน่วยพลังงานของสถานประกอบการอื่นแต่อยู่ในเครือเดียวกัน โดยจะต้องประมาณมูลค่าเหมือนกับการซื้อขายโดยปกติ

2.3.12. ค่าใช้จ่ายในการบำรุงรักษาและซ่อมแซมเครื่องจักร เครื่องมือฯ หมายถึง มูลค่าของค่าใช้จ่ายทั้งหมดที่ใช้ในการซ่อมแซมและบำรุงอาคาร และสินทรัพย์ถาวรอื่น เพื่อให้อยู่ในสภาพที่ดีใช้งานต่อไปได้ ทั้งนี้ให้รวมค่าใช้จ่ายในการบำรุงรักษา ซ่อมแซมที่จัดทำโดยสถานประกอบการที่อยู่ในเครือเดียวกันและให้ประมาณมูลค่าในการซ่อมแซมเหมือนกับการว่าจ้างสถานประกอบการอื่นหรือผู้อื่น

2.3.13. ค่าซื้อสินค้าที่ซื้อมาจำหน่ายในสภาพเดิม หมายถึง มูลค่าในการซื้อสินค้าเพื่อนำมาจำหน่ายในสภาพเดิม โดยไม่มีการเปลี่ยนแปลงสภาพ

2.3.14. ค่าจ้างเหมาจ่ายให้สถานประกอบการอื่นผลิตสินค้าให้ โดยสถานประกอบการจัดหาวัสดุให้ หมายถึง จำนวนเงินที่จ่ายเป็นค่าจ้างให้กับสถานประกอบการอื่น เพื่อทำการผลิตสินค้า โดยวัตถุดิบและส่วนประกอบในการผลิตเป็นของสถานประกอบการผู้จ้าง

2.3.15. ค่าธรรมเนียมที่จ่ายสำหรับลูกจ้าง (แรงงานเช่า) หมายถึง ค่าตอบแทนแรงงานของลูกจ้างเช่าที่สถานประกอบการผลิตจ่ายให้กับสำนักจัดหางาน

2.3.16. วัตถุดิบและสินค้าคงเหลือ หมายถึง มูลค่าของวัตถุดิบและวัสดุประกอบที่ใช้ในการผลิต และสินค้าคงเหลือซึ่งสถานประกอบการเป็นเจ้าของหรือควบคุมดูแลอยู่ ณ วันที่ 1 มกราคม และ วันที่ 31 ธันวาคม 2559 วัตถุดิบและสินค้าคงเหลือเหล่านี้อาจจะเก็บไว้ที่

สถานประกอบการ หรือที่หน่วยงานช่วยเสริม หรือที่ก่อตั้งสินค้า

มูลค่าคงเหลือต้นปี คือ มูลค่าของสินค้า วัตถุดิบ และวัสดุประกอบฯ ที่เหลือมาจากปีก่อนเมื่อ 1 มกราคม 2559

มูลค่าคงเหลือปลายปี คือ มูลค่าของสินค้า วัตถุดิบและวัสดุประกอบฯ ที่เหลืออยู่เมื่อ 31 ธันวาคม 2559

2.3.17. ส่วนเปลี่ยนแปลงมูลค่าสินค้า วัตถุดิบและวัสดุประกอบฯ คงเหลือ หมายถึง ผลต่างระหว่างมูลค่าคงเหลือปลายปีและมูลค่าคงเหลือต้นปี (มูลค่าปลายปี – มูลค่าต้นปี)

2.3.18. ค่าใช้จ่ายในการบริหารและดำเนินการของสถานประกอบการ หมายถึง ค่าใช้จ่ายในการดำเนินกิจการต่างๆ ของสถานประกอบการ เช่น ค่าเช่าที่ดิน ค่าเช่าอาคารและที่ดิน ค่าเสื่อมราคาสินทรัพย์ถาวรทุกประเภท ค่าน้ำประปา ค่าไฟฟ้า (ไม่รวมค่าไฟฟ้าที่ใช้ในการผลิต) ค่าไปรษณีย์ ค่าโทรเลข ค่าโทรศัพท์ ค่าทำบัญชี ค่าปรึกษา ค่าดอกเบี้ยจ่าย หนี้สูญ ค่าภาษี ค่าโฆษณา ค่านายหน้า และอื่นๆ เป็นต้น

2.3.19. มูลค่าขายผลผลิต หมายถึง มูลค่าการจำหน่ายผลิตภัณฑ์ที่สถานประกอบการผลิตขึ้นเองและ/หรือที่สถานประกอบการอื่นผลิตให้ โดยสถานประกอบการเป็นผู้จ่ายค่าวัสดุ และวัสดุประกอบที่ใช้ในการผลิตในระหว่างเดือน มกราคม – เดือนธันวาคม 2559 ทั้งนี้ให้รวมมูลค่าผลผลิตที่สถานประกอบการผลิตเพื่อใช้เอง หรือให้คนทำงาน เป็นส่วนหนึ่งของค่าตอบแทนแรงงาน ผลผลิตที่จัดส่งให้สำนักงานใหญ่ สำนักงานสาขา

หรือสำนักงานขายของโรงงาน และรายรับจากการขายผลพลอยได้และเศษวัสดุ

2.3.20. รายรับจากการขายสินค้าที่ซื้อ มาจำหน่ายในสภาพเดิม หมายถึง จำนวนเงินที่สถานประกอบการได้รับจากการขายสินค้าที่ซื้อมาจำหน่าย โดยไม่มีการเปลี่ยนแปลงสภาพ

2.3.21. รายรับจากการรับจ้างเหมาทำการผลิตสินค้าให้สถานประกอบการอื่น โดยสถานประกอบการเป็นผู้จัดหาวัสดุให้ หมายถึง จำนวนเงินที่ได้รับจากผู้จ้างในการรับจ้างเหมาทำการผลิตสินค้า โดยผู้จ้างจัดหาวัสดุให้ ถ้าเป็นการรับจ้างเหมาผลิตสินค้าให้สถานประกอบการในเครือเดียวกันให้คิดค่าบริการในการผลิตตามราคาตลาด หรือคิดจากค่าใช้จ่ายต่างๆ ที่เกิดขึ้นจริงในกระบวนการผลิต **โดยไม่รวมค่าวัสดุที่ผู้จ้างจัดหามาให้**

2.3.22. รายรับจากการให้บริการบำรุงรักษา ซ่อมแซมและติดตั้งให้แก่สถานประกอบการอื่น หมายถึง จำนวนเงินที่สถานประกอบการได้รับจากการให้บริการ บำรุงรักษา ซ่อมแซมและติดตั้งเครื่องจักรหรือโรงงานให้กับสถานประกอบการอื่นหรือลูกค้า สำหรับค่าบริการในการให้บริการแก่สถานประกอบการอื่นในเครือเดียวกัน ให้คิดมูลค่าการบริการโดยรวมค่าแรงงาน ค่าดำเนินการ และค่าวัสดุที่ใช้ในการให้บริการ

2.3.23. รายรับอื่นๆ หมายถึง มูลค่ารายรับอื่นๆ ของสถานประกอบการ เช่น รายรับจากการขายกากของเสียหรือวัสดุเหลือใช้ของ

สถานประกอบการ และค่าขายกระแสไฟฟ้า เป็นต้น

2.3.24. มูลค่าตามบัญชีของสินทรัพย์ถาวร หมายถึง มูลค่าสุทธิของสินทรัพย์ถาวรตามบัญชีเมื่อได้หักค่าเสื่อมราคา ค่าสึกหรอตามระยะเวลาการใช้จนถึงวันสิ้นปี สินทรัพย์ถาวร ได้แก่ ที่ดิน อาคาร เครื่องจักรและเครื่องมือ ยานพาหนะ เครื่องใช้สำนักงาน เป็นต้น มูลค่าสินทรัพย์ถาวรรวมถึงมูลค่าการต่อเติมดัดแปลง และปรับปรุงสินทรัพย์ถาวรในระหว่างเดือน มกราคม – เดือนธันวาคม 2559 เพื่อยืดอายุการใช้งาน หรือเพิ่มประสิทธิภาพการทำงาน

2.3.25. มูลค่าเพิ่ม

คำนวณโดย : มูลค่าเพิ่ม = มูลค่าผลผลิต - ค่าใช้จ่ายชั้นกลาง

มูลค่าผลผลิต หมายถึง รายรับของสถานประกอบการในรอบปี 2559 ซึ่งได้แก่

- 1) มูลค่าขายผลผลิต
- 2) รายรับจากการขายสินค้าที่ซื้อมาจำหน่ายในสภาพเดิม
- 3) รายรับจากการรับจ้างเหมาทำการผลิตสินค้าให้สถานประกอบการอื่น โดยสถานประกอบการจัดหาวัสดุให้
- 4) รายรับจากการให้บริการบำรุงรักษา ซ่อมแซม และติดตั้งให้แก่สถานประกอบการอื่น
- 5) รายรับจากการให้เช่าอาคาร อาคารพร้อมที่ดิน ยานพาหนะ เครื่องจักรและเครื่องมือ ฯลฯ และรายรับอื่นๆ
- 6) ส่วนเปลี่ยนแปลงมูลค่าสินค้าคงเหลือ

ค่าใช้จ่ายชั้นกลาง หมายถึง รายจ่ายที่ใช้ในการดำเนินการในขบวนการผลิตของสถานประกอบการในรอบปี 2559 ซึ่งได้แก่

- 1) ค่าซื้อวัตถุดิบและวัสดุประกอบที่ใช้ในการผลิต
- 2) ค่าใช้จ่ายในการผลิต (ค่าเชื้อเพลิง และค่าไฟฟ้าที่ใช้ในการผลิต ค่าติดตั้งซ่อมแซมและบำรุงรักษาสินค้าที่จำหน่ายให้ลูกค้า ค่าติดตั้งซ่อมแซมและบำรุงรักษาเครื่องจักร เครื่องมือฯ และค่าใช้จ่ายในการผลิตอื่นๆ)
- 3) ค่าซื้อสินค้าที่ซื้อมาจำหน่ายในสภาพเดิม
- 4) ค่าจ้างเหมาจ่ายให้สถานประกอบการอื่นผลิตสินค้าให้ โดยสถานประกอบการจัดหาวัสดุให้
- 5) ค่าธรรมเนียมที่จ่ายสำหรับลูกจ้างเช่า (แรงงานเช่า)
- 6) ค่าใช้จ่ายในการขายของสถานประกอบการ (ค่าโฆษณา ค่าขนส่งสินค้าที่ขาย ค่านายหน้า ค่าประกันภัยและค่าใช้จ่ายในการขายอื่นๆ)
- 7) ค่าใช้จ่ายในการบริหารและดำเนินงานของสถานประกอบการ (ค่าใช้จ่ายในการบริหารและดำเนินงานฯ หักด้วยค่าเช่าที่ดิน ค่าดอกเบี้ยจ่าย หนี้สูญ และขาดทุนจากการเปลี่ยนแปลงอัตราแลกเปลี่ยน)
- 8) ส่วนเปลี่ยนแปลงมูลค่าวัตถุดิบและวัสดุประกอบฯ คงเหลือ

2.4 แผนการสู่มตัวอย่าง

**2.4.1 สถานประกอบการที่มี
คนทำงาน 1 - 10 คน**

แผนการสุ่มตัวอย่างที่ใช้เป็นแบบ Stratified Systematic Sampling โดยมีประเภทมาตรฐานอุตสาหกรรม (ประเทศไทย) ปี 2552 (Thailand Standard Industrial Classification: TSIC 2009) ในระดับกิจกรรมเป็นสตราตัม มีทั้งสิ้น 409 สตราตัม ขนาดของสถานประกอบการเป็นสตราตัมย่อย (มี 2 ขนาด คือจำนวนคนทำงาน 1 – 5 คน และ 6 – 10 คน) หรือ 2 สตราตัม และสถานประกอบการเป็นหน่วยตัวอย่าง ซึ่งในการเลือกสถานประกอบการตัวอย่างในแต่ละสตราตัม และสตราตัมย่อย อย่างอิสระต่อกันด้วยวิธีการเลือกตัวอย่างแบบมีระบบ

2.4.2 สถานประกอบการที่มีคนทำงานตั้งแต่ 11 คนขึ้นไป

กำหนดให้ทุกสถานประกอบการเป็นหน่วยตัวอย่างและให้ทำการแจกนับสถานประกอบการทุกแห่ง ซึ่งวัดด้วยคนทำงานมี 10 ขนาด (ที่มีคนทำงาน 11 – 15 คน 16 – 20 คน 21 – 25 คน 26 – 30 คน 31 – 50 คน 51 – 100 คน 101 – 200 คน 201 – 500 คน 501 – 1,000 คน และที่มีคนทำงานตั้งแต่ 1,000 คน ขึ้นไป)

2.5 รายการข้อมูลที่เก็บรวบรวม

สำหรับแบบสอบถามที่ใช้ในการสัมภาษณ์ และบันทึกรายละเอียดข้อมูลของสถานประกอบการที่อยู่ในข่ายการสำมะโนนี้ ประกอบด้วย

1) ข้อมูลทั่วไปของสถานประกอบการ ได้แก่ ชื่อและที่ตั้งสถานประกอบการ ประเภทอุตสาหกรรมการผลิตของสถานประกอบการ รูปแบบการจัดตั้งตามกฎหมาย รูปแบบการจัด

ตั้งทางเศรษฐกิจ ระยะเวลาในการดำเนินกิจการ ทุนจดทะเบียน การมีต่างประเทศร่วมลงทุนหรือถือหุ้น การส่งผลผลิตออกไปจำหน่ายต่างประเทศ การใช้วัตถุดิบหรือวัสดุประกอบการผลิตที่มาจากต่างประเทศ และอัตราการใช้กำลังการผลิต

- 2) คนทำงาน ลูกจ้างและค่าตอบแทนแรงงาน
- 3) ต้นทุนการผลิต และค่าใช้จ่ายในการดำเนินกิจการ
- 4) ผลผลิตและรายรับ
- 5) วัตถุดิบและสินค้าคงเหลือต้นงวดและปลายงวด
- 6) สินทรัพย์ถาวรของสถานประกอบการ
- 7) การทำธุรกรรมเกี่ยวกับสินค้าและบริการกับต่างประเทศ
- 8) การมีการใช้เทคโนโลยีสารสนเทศ และการสื่อสารในสถานประกอบการ เป็นต้น

2.6 การเก็บรวบรวมข้อมูลรายละเอียด

2.6.1 วิธีการเก็บรวบรวมข้อมูล โดยใช้วิธีการส่งเจ้าหน้าที่ ซึ่งเป็นข้าราชการและลูกจ้างของสำนักงานสถิติแห่งชาติออกไปทำการสัมภาษณ์เจ้าของ ผู้ประกอบการหรือผู้แทนที่สถานประกอบการมอบหมายให้เป็นผู้ให้ข้อมูล

2.6.2 คาบเวลาการปฏิบัติงาน การเก็บรวบรวมข้อมูลระหว่าง เมษายน – กรกฎาคม 2560

2.6.3 การอบรม การอบรมการปฏิบัติงาน โครงการสำมะโนอุตสาหกรรม พ.ศ. 2560 การเก็บรวบรวมข้อมูลรายละเอียด แบ่งเป็น 3 ระดับ ดังนี้

- 1) ระดับสถิติจังหวัด เจ้าหน้าที่โครงการ เป็นผู้อบรมชี้แจงเกี่ยวกับแผนงาน แนวทางการบริหารโครงการและวิธีการปฏิบัติงาน

2) ระดับเจ้าหน้าที่ผู้อบรม เจ้าหน้าที่โครงการเป็นผู้อบรมชี้แจงเกี่ยวกับรายละเอียดของการปฏิบัติงานในขั้นตอนต่างๆ เช่น วิธีการเก็บรวบรวมข้อมูล การประมวลผลข้อมูล และการนำเสนอผลข้อมูล ให้กับเจ้าหน้าที่ผู้อบรม ซึ่งเป็นข้าราชการในส่วนกลางและส่วนภูมิภาค เพื่อทำหน้าที่อบรมเจ้าหน้าที่วิชาการและเจ้าหน้าที่ผู้ปฏิบัติงานเก็บรวบรวมข้อมูล

3) ระดับเจ้าหน้าที่วิชาการและเจ้าหน้าที่ผู้ปฏิบัติงานเก็บรวบรวมข้อมูล เจ้าหน้าที่ผู้อบรมจะเป็นผู้อบรมชี้แจงเกี่ยวกับรายละเอียดของการปฏิบัติงานในขั้นตอนต่างๆ ให้กับเจ้าหน้าที่วิชาการ และเจ้าหน้าที่ผู้ปฏิบัติงานเก็บรวบรวมข้อมูล ซึ่งเป็นข้าราชการ พนักงานราชการ หรือ ลูกจ้างชั่วคราว ทั้งส่วนกลางและส่วนภูมิภาค

2.7 การประมวลผลข้อมูล

การประมวลผลข้อมูลทุกขั้นตอน และการจัดทำรายงานผลระดับจังหวัด ดำเนินการที่สำนักงานสถิติจังหวัด โดยสำนักงานสถิติแห่งชาติในส่วนกลางให้การสนับสนุนทางด้านวิชาการ เช่น การจัดทำโปรแกรมสำหรับการบันทึกข้อมูลและการประมวลผลข้อมูล และการจัดทำต้นแบบตารางเสนอผลและรายงานผล เป็นต้น สำหรับข้อมูลพื้นฐานระดับภาคและทั่วราชอาณาจักร จะทำการประมวลผลข้อมูลและจัดทำรายงานที่สำนักงานสถิติแห่งชาติในส่วนกลาง

2.8 การปิดตัวเลข

ผลรวมของแต่ละจำนวนอาจไม่เท่ากับยอดรวม ทั้งนี้เนื่องจากการปัดเศษ

2.9 ความคลาดเคลื่อนของข้อมูล

ข้อมูลที่นำเสนอไว้ในรายงานฉบับนี้อาจจะมีความคลาดเคลื่อนอยู่บ้าง ความคลาดเคลื่อนดังกล่าวเป็นความคลาดเคลื่อนจากการสุ่มตัวอย่าง (Sampling error) และความคลาดเคลื่อนที่ไม่ได้เกิดจากการสุ่มตัวอย่าง (Non-Sampling error) เช่น ผู้ตอบไม่ให้ข้อมูลตามความเป็นจริง ข้อมูลในแบบสอบถามไม่ครบถ้วน การลงรหัสผิดพลาดหรือการบันทึกข้อมูลผิดพลาด เป็นต้น อย่างไรก็ตามสำนักงานสถิติแห่งชาติได้พยายามควบคุมให้ข้อมูลมีความคลาดเคลื่อนน้อยที่สุด จึงขอให้ผู้ใช้ข้อมูลใช้ข้อมูลด้วยความระมัดระวังตามสมควร

2.10 การนำเสนอผลข้อมูล

การจัดทำรายงานผลสำมะโนอุตสาหกรรม พ.ศ. 2560 การเก็บรวบรวมข้อมูลรายละเอียด ดังนี้

- 1) รายงานผลเบื้องต้นระดับภาค และทั่วราชอาณาจักร
- 2) รายงานผลระดับจังหวัด จำนวน 77 ฉบับ
- 3) รายงานผลระดับภาค และทั่วราชอาณาจักร จำนวน 7 ฉบับ ได้แก่ กรุงเทพมหานคร ปริมณฑล ภาคกลาง ภาคเหนือ ภาคตะวันออกเฉียงเหนือ ภาคใต้ และทั่วราชอาณาจักร

บทที่ 3 ผลการสำมะโน

3.1 ข้อมูลทั่วไปของสถานประกอบการอุตสาหกรรม การผลิต

3.1.1 จำนวนสถานประกอบการ

ผลจากสำมะโนอุตสาหกรรม พ.ศ. 2560 ของจังหวัดปัตตานี มีจำนวนทั้งสิ้น 3,209 แห่ง พบว่าส่วนใหญ่เป็นสถานประกอบการที่ตั้งอยู่ในอำเภอเมือง

ปัตตานี 783 แห่ง รองลงมาอำเภอยะหริ่ง 672 แห่ง อำเภอยะรัง 424 แห่ง อำเภอสายบุรี 322 แห่ง อำเภอโคกโพธิ์ 270 แห่ง อำเภอปะนาเระ 250 แห่ง อำเภอหนองจิก 222 แห่ง อำเภอมายอ 78 แห่ง อำเภอกะพ้อ 70 แห่ง อำเภอไม้แก่น 61 แห่ง อำเภอทุ่งยางแดง 29 แห่ง และอำเภอแม่ลาน 27 แห่ง (ตาราง 3.1)

ตาราง 3.1 จำนวนและร้อยละของสถานประกอบการอุตสาหกรรมการผลิต จำแนกตามอำเภอ

อำเภอ	จำนวน	ร้อยละ
รวม	3,209	100.0
อำเภอเมืองปัตตานี	783	24.4
อำเภอโคกโพธิ์	270	8.4
อำเภอหนองจิก	222	6.9
อำเภอปะนาเระ	250	7.8
อำเภอมายอ	78	2.4
อำเภอทุ่งยางแดง	29	0.9
อำเภอสายบุรี	322	10.0
อำเภอไม้แก่น	61	1.9
อำเภอยะหริ่ง	672	21.0
อำเภอยะรัง	424	13.2
อำเภอกะพ้อ	70	2.2
อำเภอแม่ลาน	27	0.9

3.1.2 หมวดย่อยอุตสาหกรรม

ผลจากสำมะโนอุตสาหกรรม พ.ศ. 2560 การเก็บรวบรวมข้อมูลรายละเอียด: การแข่งขันเมื่อพิจารณาจำนวนสถานประกอบการ ตามหมวดย่อยอุตสาหกรรม พบว่า สถานประกอบการอุตสาหกรรมการผลิตที่ตั้งอยู่ในจังหวัดปัตตานีส่วนใหญ่ (ร้อยละ 41.9) ประกอบอุตสาหกรรมการผลิตผลิตภัณฑ์อาหาร รองลงมาดำเนินกิจกรรมเกี่ยวกับการผลิตเสื้อผ้าเครื่องแต่งกาย มีสัดส่วนประมาณร้อยละ 32.0 ดำเนินกิจกรรมเกี่ยวกับ

การผลิตผลิตภัณฑ์โลหะประดิษฐ์ (ยกเว้นเครื่องจักรและอุปกรณ์) มีสัดส่วนประมาณร้อยละ 8.0 ดำเนินกิจกรรมเกี่ยวกับการผลิตไม้และผลิตภัณฑ์จากไม้และไม้ก๊อก (ยกเว้นเฟอร์นิเจอร์) การผลิตสิ่งของจากฟางและวัสดุถักสานอื่นๆ มีสัดส่วนประมาณร้อยละ 3.7 ดำเนินกิจกรรมเกี่ยวกับการผลิตอื่นๆ ผลิตภัณฑ์อื่นๆ ที่ทำจากแร่โลหะ มีสัดส่วนประมาณร้อยละ 3.5 สำหรับการประกอบอุตสาหกรรมการผลิตในหมวดย่อยอื่น ๆ นอกเหนือจาก ที่กล่าวข้างต้น แต่ละหมวดย่อยมีสัดส่วนต่ำกว่า ร้อยละ 3.0 (ตาราง 3.2)

ตาราง 3.2 จำนวนและร้อยละของสถานประกอบการอุตสาหกรรมการผลิต จำแนกตามหมวดย่อยอุตสาหกรรมและขนาดของสถานประกอบการ

หมวดย่อยอุตสาหกรรม	รวม	ขนาดของสถานประกอบการ					
		1 – 15 คน	16 – 25 คน	26 – 30 คน	31 – 50 คน	51 – 200 คน	มากกว่า 200 คน
รวม	3,209	3,110	60	7	14	12	6
	100.0	96.9	1.9	0.2	0.4	0.4	0.2
การผลิตผลิตภัณฑ์อาหาร	1,344	1,298	25	4	8	5	4
	100.0	96.6	1.8	0.3	0.6	0.4	0.3
การผลิตเครื่องดื่ม	32	31	1	-	-	-	-
	100.0	96.9	3.1	-	-	-	-
การผลิตสิ่งทอ	41	38	2	1	-	-	-
	100.0	92.7	4.9	2.4	-	-	-
การผลิตเสื้อผ้าเครื่องแต่งกาย	1,028	1,011	13	1	3	-	-
	100.0	98.3	1.3	0.1	0.3	-	-
การผลิตเครื่องหนังและผลิตภัณฑ์ที่เกี่ยวข้อง	3	3	-	-	-	-	-
	100.0	100.0	-	-	-	-	-
การผลิตไม้และผลิตภัณฑ์จากไม้และไม้ก๊อก (ยกเว้นเฟอร์นิเจอร์) การผลิตสิ่งของจากฟางและวัสดุถักสานอื่นๆ	120	113	3	-	1	3	-
	100.0	94.2	2.5	-	0.8	2.5	-
การผลิตกระดาษและผลิตภัณฑ์กระดาษ	2	2	-	-	-	-	-
	100.0	100.0	-	-	-	-	-
การพิมพ์และการผลิตซ้ำสื่อบันทึกข้อมูล	33	31	1	-	1	-	-
	100.0	94.0	3.0	-	3.0	-	-
การผลิตเคมีภัณฑ์และผลิตภัณฑ์เคมี	6	4	2	-	-	-	-
	100.0	66.7	33.3	-	-	-	-
การผลิตเภสัชภัณฑ์ เคมีภัณฑ์ที่ใช้รักษาโรค และผลิตภัณฑ์จากพืชและสัตว์ที่ใช้รักษาโรค	3	1	2	-	-	-	-
	100.0	33.3	66.7	-	-	-	-
การผลิตผลิตภัณฑ์ยางและพลาสติก	5	3	-	-	-	-	2
	100.0	60.0	-	-	-	-	40.0
การผลิตผลิตภัณฑ์อื่นๆ ที่ทำจากแร่โลหะ	111	101	7	-	1	2	-
	100.0	91.0	6.3	-	0.9	1.8	-
การผลิตผลิตภัณฑ์โลหะประดิษฐ์ (ยกเว้นเครื่องจักรและอุปกรณ์)	256	252	4	-	-	-	-
	100.0	98.4	1.6	-	-	-	-
การผลิตยานยนต์ รถพ่วง และรถกึ่งพ่วง	4	4	-	-	-	-	-
	100.0	100.0	-	-	-	-	-
การผลิตอุปกรณ์ขนส่งอื่นๆ	10	10	-	-	-	-	-
	100.0	100.0	-	-	-	-	-
การผลิตเฟอร์นิเจอร์	65	63	-	-	-	2	-
	100.0	96.9	-	-	-	3.1	-
การผลิตผลิตภัณฑ์อื่นๆ	100.0	99	-	1	-	-	-
	100.0	99.00	-	1.00	-	-	-
การซ่อมและการติดตั้งเครื่องจักรและอุปกรณ์	43	43	-	-	-	-	-
	100.0	100.0	-	-	-	-	-
การเก็บรวบรวมของเสียการบำบัด และการกำจัดของเสีย รวมถึงการนำของเสียกลับมาใช้ใหม่กิจกรรม การบำบัดและบริการจัดการของเสียอื่นๆ	2	2	-	-	-	-	-
	100.0	100.0	-	-	-	-	-
การจัดพิมพ์จำหน่ายหรือเผยแพร่	1	1	-	-	-	-	-
	100.0	100.0	-	-	-	-	-

หมายเหตุ :- ไม่มีข้อมูล หรือข้อมูลมีค่าเป็น 0 หรือมีข้อมูลจำนวนน้อย

3.1.3 ขนาดของสถานประกอบการ

ขนาดของสถานประกอบการอุตสาหกรรมการผลิต เมื่อวัดด้วยจำนวนคนทำงานพบว่า เป็นสถานประกอบการที่มีคนทำงาน 1-15 คน จำนวน 3,110 แห่งหรือร้อยละ 96.9 ส่วนสถานประกอบการที่มีคนทำงานตั้งแต่ 16 คนขึ้นไปมีจำนวน 99 แห่งหรือร้อยละ 3.1

เมื่อพิจารณาสถานประกอบการที่มีคนทำงาน 16 คนขึ้นไป ในจำนวนนี้สถานประกอบการที่มีคนทำงาน 16-25 คนจำนวน 60 แห่ง สถานประกอบการที่มีคนทำงาน 26-30 คน 31-50 คนและ 51-200 คนมีประมาณ 7 แห่ง 14 แห่ง 12 แห่งตามลำดับ ส่วนสถานประกอบการที่มี

คนทำงานมากกว่า 200 คนมีเพียง 6 แห่ง (ตาราง 3.3)

3.1.4 รูปแบบการจัดตั้งตามกฎหมาย

สถานประกอบการอุตสาหกรรมการผลิตส่วนใหญ่ร้อยละ 93.4 มีรูปแบบการจัดตั้งตามกฎหมายเป็นส่วนบุคคลหรือห้างหุ้นส่วนสามัญที่ไม่เป็นนิติบุคคล ส่วนราชการ รัฐวิสาหกิจ สหกรณ์ กลุ่มแม่บ้าน สมาคม มูลนิธิอื่นๆร้อยละ 4.9 บริษัทจำกัด บริษัทจำกัด (มหาชน) ร้อยละ 1.0 และห้างหุ้นส่วนจำกัด ห้างหุ้นส่วนสามัญนิติบุคคลมีประมาณร้อยละ 0.7 (ตาราง 3.3)

ตาราง 3.3 จำนวนและร้อยละสถานประกอบการอุตสาหกรรมการผลิต จำแนกตามลักษณะของสถานประกอบการ

ลักษณะของสถานประกอบการ	จำนวน	ร้อยละ
รวม	3,209	100.0
ขนาดของสถานประกอบการ		
1 – 15 คน	3,110	96.9
16 – 25 คน	60	1.9
26 – 30 คน	7	0.2
31 – 50 คน	14	0.4
51 – 200 คน	12	0.4
มากกว่า 200 คน	6	0.2
รูปแบบการจัดตั้งตามกฎหมาย		
ส่วนบุคคล	2,996	93.4
ห้างหุ้นส่วนจำกัด ห้างหุ้นส่วนสามัญนิติบุคคล	24	0.7
บริษัทจำกัด บริษัทจำกัด (มหาชน)	31	1.0
ส่วนราชการ รัฐวิสาหกิจสหกรณ์ กลุ่มแม่บ้าน สมาคม มูลนิธิและอื่นๆ	158	4.9
รูปแบบการจัดตั้งทางเศรษฐกิจ		
สำนักงานแห่งเดียว	3,195	99.6
สำนักงานใหญ่	7	0.2
สำนักงานสาขา	7	0.2
ระยะเวลาในการดำเนินการ		
น้อยกว่า 5 ปี	599	18.7
5 – 9 ปี	880	27.4
10 – 19 ปี	1,132	35.3
20 – 29 ปี	416	12.9
ตั้งแต่ 30 ปีขึ้นไป	183	5.7

หมายเหตุ : - ไม่มีข้อมูล หรือข้อมูลมีค่าเป็น 0 หรือมีข้อมูลจำนวนน้อย

3.1.5 ระยะเวลาในการดำเนินการ

สถานประกอบการอุตสาหกรรมการผลิต ร้อยละ 35.3 ดำเนินกิจการระหว่าง 10-19 ปี ที่ ดำเนินกิจการระหว่าง 5-9 ปี และน้อยกว่า 5 ปี มี ประมาณร้อยละ 27.4 และร้อยละ 18.7 ตามลำดับ สำหรับสถานประกอบการที่ดำเนิน กิจการ 20-29 ปี และ ตั้งแต่ 30 ปี ขึ้นไปมี ประมาณร้อยละ 12.9 และร้อยละ 5.7 ตามลำดับ ตาราง 3.3)

3.2 ข้อมูลสถิติที่สำคัญ จำแนกตามขนาดของ สถานประกอบการและหมวดย่อยอุตสาหกรรม

3.2.1 คนทำงานและค่าตอบแทนแรงงาน

1) จำนวนคนทำงาน

จำนวนคนทำงานที่ปฏิบัติในสถาน ประกอบการอุตสาหกรรมผลิตที่ตั้งอยู่ในจังหวัด ปัตตานีจำนวนทั้งสิ้น 14,313 คน ในจำนวนนี้ส่วน ใหญ่ประมาณ 7,844 คน หรือร้อยละ 54.8 เป็น คนทำงานที่ปฏิบัติงานอยู่ในสถานประกอบการ ขนาดเล็ก (คนทำงาน 1-15 คน) รองลงมา ปฏิบัติงานอยู่ในสถานประกอบการขนาดใหญ่ (คนทำงานมากกว่า 200 คน) และสถาน ประกอบการที่มีคนทำงาน 16-25 คน มีสัดส่วน ประมาณร้อยละ 23.42 และ 8.4 ตามลำดับ และ สถานประกอบการที่มีคนทำงาน 26-30 คน มี สัดส่วนของคนทำงานเล็กน้อยประมาณร้อยละ 1.40 (ตาราง 3.4)

2) จำนวนลูกจ้าง

ด้าน การจ้างงาน ของสถาน ประกอบการพบว่าสถาน ประกอบการ อุตสาหกรรมการผลิตมีจำนวนลูกจ้าง ซึ่ง ปฏิบัติงานอยู่ในสถานประกอบการทั้งสิ้นประมาณ 9,826 คน ในจำนวนนี้ประมาณร้อยละ 35.3 ปฏิบัติงานอยู่ในสถานประกอบการขนาดเล็ก

(คนทำงาน 1-15 คน) รองลงมาปฏิบัติงานอยู่ใน สถานประกอบการขนาดใหญ่ (คนทำงานมากกว่า 200 คน) มีสัดส่วนลูกจ้างประมาณร้อยละ 34.1 ส่วนสถานประกอบการที่มีคนทำงาน 26-30 คน มี สัดส่วนของคนทำงานเล็กน้อยประมาณร้อยละ 1.9 (ตาราง 3.4)

3) ค่าตอบแทนแรงงาน

ค่าตอบแทนแรงงานของลูกจ้างที่ ปฏิบัติงานในสถานประกอบการอุตสาหกรรม การผลิตในจังหวัดปัตตานีได้รับค่าตอบแทนแรงงาน ทั้งสิ้น 730.0 ล้านบาท โดยค่าตอบแทนแรงงานใน อุตสาหกรรมการผลิตเกี่ยวกับการผลิตผลิตภัณฑ์ อาหารได้รับค่าตอบแทนแรงงานมากที่สุดคือ 462.9 ล้านบาท รองลงมาคือค่าตอบแทนแรงงาน ในอุตสาหกรรมการผลิตเกี่ยวกับการผลิต ผลิตภัณฑ์อื่นๆที่ทำจากแร่โลหะและการผลิต เสื้อผ้าเครื่องแต่งกายได้รับค่าตอบแทน 75.1 ล้าน บาท และ 46.2 ล้านบาท ตามลำดับ (ตาราง 3.4)

4) ค่าตอบแทนแรงงานเฉลี่ย

ค่าตอบแทนแรงงานเฉลี่ยของลูกจ้างที่ ปฏิบัติงานในสถานประกอบการอุตสาหกรรม การผลิตในจังหวัดปัตตานีได้รับค่าตอบแทนแรงงาน เฉลี่ยทั้งสิ้น 74,296.2 บาทต่อคนต่อปี โดย อุตสาหกรรมการผลิตเกี่ยวกับการผลิตยานยนต์ รถพ่วง และรถกึ่งพ่วง ได้รับค่าตอบแทนแรงงาน เฉลี่ยมากที่สุด 137,400.0 บาทต่อคนต่อปี รองลงมาคือค่าตอบแทนแรงงานในอุตสาหกรรม การผลิตเกี่ยวกับการผลิตอุปกรณ์ขนส่งอื่นๆและ การผลิตผลิตภัณฑ์อื่นๆที่ทำจากแร่โลหะ ได้รับ ค่าตอบแทนแรงงานเฉลี่ย 117,913.6 บาท และ 88,165.6 บาทต่อคนต่อปี ตามลำดับ (ตาราง 3.4)

ตาราง 3.4 คนทำงาน ลูกจ้าง และค่าตอบแทนแรงงาน จำแนกตามขนาดของสถานประกอบการและหมวดย่อยอุตสาหกรรม

ขนาดของสถานประกอบการ/ หมวดย่อยอุตสาหกรรม	จำนวน สถาน ประกอบการ	คนทำงาน		ลูกจ้าง		ค่าตอบแทนแรงงาน	
		จำนวน	ร้อยละ	จำนวน	ร้อยละ	มูลค่า	เฉลี่ยต่อ คนต่อปี
	(แห่ง)	(คน)		(คน)		(พันบาท)	(บาท)
รวม	3,209	14,313	100.0	9,826	100.0	730,034.3	74,296.2
ขนาดของสถานประกอบการ							
1 – 15 คน	3,110	7,844	54.8	3,471	35.3	200,534.4	57,774.2
16 – 25 คน	60	1,196	8.4	1,114	11.4	70,553.4	63,333.4
26 – 30 คน	7	201	1.4	188	1.9	7,875.0	41,888.3
31 – 50 คน	14	535	3.7	520	5.3	52,920.3	101,769.8
51 – 200 คน	12	1,185	8.3	1,181	12.0	98,001.7	82,982.0
มากกว่า 200 คน	6	3,352	23.4	3,352	34.1	300,149.7	89,543.5
หมวดย่อยอุตสาหกรรม							
การผลิตผลิตภัณฑ์อาหาร	1,344	7,917	55.3	5,758	58.6	462,929.8	80,397.7
การผลิตเครื่องดื่ม	32	179	1.2	126	1.3	7,363.2	58,439.1
การผลิตสิ่งทอ	41	165	1.2	105	1.1	2,864.5	27,281.0
การผลิตเสื้อผ้าเครื่องแต่งกาย	1,028	2,146	15.0	896	9.1	46,176.2	51,535.9
การผลิตเครื่องหนังและผลิตภัณฑ์ที่เกี่ยวข้อง	3	D	D	D	D	D	D
การผลิตไม้และผลิตภัณฑ์จากไม้และไม้ก๊อก (ยกเว้นเฟอร์นิเจอร์) การผลิตสิ่งของ จากฟางและวัสดุอีกสถานอื่นๆ	120	577	4.0	436	4.44	23,110.7	53,006.2
การผลิตกระดาษและผลิตภัณฑ์กระดาษ	2	D	D	D	D	D	D
การพิมพ์และการผลิตซ้ำสื่อบันทึกข้อมูล	33	136	0.9	94	1.0	6,335.2	67,395.7
การผลิตเคมีภัณฑ์และผลิตภัณฑ์เคมี	6	57	0.4	49	0.5	2,843.0	58,828.4
การผลิตเภสัชภัณฑ์ เคมีภัณฑ์ที่ใช้รักษาโรค และผลิตภัณฑ์จากพืชและสัตว์ที่ใช้รักษาโรค	3	D	D	D	D	D	D
การผลิตผลิตภัณฑ์ยางและพลาสติก	5	490	3.4	486	5.0	32,650.0	67,181.9
การผลิตผลิตภัณฑ์อื่นๆ ที่ทำจากแร่โลหะ	111	1,003	7.0	852	8.7	75,117.1	88,165.6
การผลิตผลิตภัณฑ์โลหะประดิษฐ์ (ยกเว้น เครื่องจักรและอุปกรณ์)	256	804	5.6	482	4.9	37,520.9	77,844.2
การผลิตยานยนต์ รถพ่วง และรถกึ่งพ่วง	4	12	0.1	4	0.0	549.6	137,400.0
การผลิตอุปกรณ์ขนส่งอื่นๆ	10	34	0.2	22	0.2	2,594.1	117,913.6
การผลิตเฟอร์นิเจอร์	65	406	2.8	330	3.4	19,856.1	60,170.0
การผลิตผลิตภัณฑ์อื่นๆ	100	189	1.3	67	0.7	2,178.0	32,507.5
การซ่อมและการติดตั้งเครื่องจักรและอุปกรณ์	43	116	0.8	51	0.5	3,514.2	68,905.9
การเก็บรวบรวมของเสียการบำบัด และการ กำจัดของเสีย รวมถึงการนำของเสียกลับมา ใช้ใหม่	2	D	D	D	D	D	D
การจัดพิมพ์จำหน่ายหรือเผยแพร่	1	D	D	D	D	D	D

หมายเหตุ :- ไม่มีข้อมูล หรือข้อมูลมีค่าเป็น 0 หรือมีข้อมูลจำนวนน้อย

D หมายถึง ตัวเลขที่ไม่เปิดเผย

3.2.2 มูลค่าผลผลิต ค่าใช้จ่ายชั้นกลาง และมูลค่าเพิ่ม

1) มูลค่าผลผลิต

จากตาราง 3.5 พบว่า สถานประกอบการอุตสาหกรรมการผลิตในจังหวัดปัตตานี มีมูลค่าผลผลิตรวมทั้งสิ้นประมาณ 13,397.3 ล้านบาท โดยมีสัดส่วนของมูลค่าเพิ่มต่อมูลค่าผลผลิตประมาณร้อยละ 27.2

หากพิจารณาตามขนาดของสถานประกอบการ พบว่า สถานประกอบการที่มี (คนทำงานมากกว่า 200 คน) มีมูลค่าผลผลิตสูงที่สุดคือประมาณร้อยละ 67.8 รองลงมาเป็นสถานประกอบการขนาดกลาง (คนทำงาน 51-200 คน) มีสัดส่วนมูลค่าผลผลิตประมาณร้อยละ 14.8 สถานประกอบการที่มีคนทำงาน 1-15 คน มีสัดส่วนมูลค่าผลผลิตประมาณร้อยละ 9.3 ในขณะที่สถานประกอบการที่มีคนทำงาน 26-30 คน มีมูลค่าผลผลิตในสัดส่วนที่ต่ำที่สุดคือประมาณร้อยละ 0.2

เมื่อพิจารณาตามหมวดย่อยอุตสาหกรรมประเภทต่างๆ พบว่า มูลค่าผลผลิตของสถานประกอบการ ส่วนใหญ่ มาจากการผลิตผลิตภัณฑ์อาหารคือมีสัดส่วนประมาณร้อยละ 45.9 รองลงมาสถานประกอบการที่ดำเนินกิจกรรมเกี่ยวกับการผลิตผลิตภัณฑ์ยางและพลาสติก มีสัดส่วนประมาณร้อยละ 38.9 สำหรับกิจกรรมการผลิตหมวดย่อยอื่นๆ แต่ละหมวดย่อยมีสัดส่วนมูลค่าผลผลิตต่ำกว่าร้อยละ 8.0

2) ค่าใช้จ่ายชั้นกลาง

ในด้านค่าใช้จ่ายชั้นกลางของสถานประกอบการอุตสาหกรรมการผลิตในจังหวัดปัตตานี มีมูลค่าผลผลิตรวมทั้งสิ้นประมาณ 9,757.9 ล้านบาท

หากพิจารณาตามขนาดของสถานประกอบการ พบว่า สถานประกอบการที่มี (คนทำงานมากกว่า 200 คน) มีมูลค่าผลผลิตสูงที่สุดคือประมาณร้อยละ 68.5 รองลงมาเป็นสถานประกอบการขนาดกลาง (คนทำงาน 51-200 คน) มีสัดส่วนมูลค่าผลผลิตประมาณร้อยละ 16.8 สถานประกอบการที่มีคนทำงาน 1-15 คน มีสัดส่วนมูลค่าผลผลิตประมาณร้อยละ 7.2 ในขณะที่สถานประกอบการที่มีคนทำงาน 26-30 คน มีมูลค่าผลผลิตในสัดส่วนที่ต่ำที่สุดคือประมาณร้อยละ 0.1

เมื่อพิจารณาตามหมวดย่อยอุตสาหกรรมประเภทต่างๆ พบว่า มูลค่าผลผลิตของสถานประกอบการ ส่วนใหญ่ มาจากการผลิตผลิตภัณฑ์อาหารคือมีสัดส่วนประมาณร้อยละ 47.6 รองลงมาสถานประกอบการที่ดำเนินกิจกรรมเกี่ยวกับการผลิตผลิตภัณฑ์ยางและพลาสติกมีสัดส่วนประมาณร้อยละ 38.7 สำหรับการผลิตหมวดย่อยอื่นๆ แต่ละหมวดย่อยมีสัดส่วนมูลค่าผลผลิตต่ำกว่าร้อยละ 8.0

3) มูลค่าเพิ่ม

จากตาราง 3.5 แสดงให้เห็นว่าสถานประกอบการอุตสาหกรรมการผลิตในจังหวัดปัตตานี มีมูลค่าเพิ่มประมาณ 3,639.5 ล้านบาท

หากพิจารณาตามขนาดของสถานประกอบการ พบว่าสถานประกอบการขนาดใหญ่ (คนทำงาน 200 คน) มีมูลค่าเพิ่มสูงที่สุด คือ มีสัดส่วนประมาณร้อยละ 66.1 รองลงมาเป็นสถานประกอบการขนาดเล็ก (คนทำงาน 1-15 คน) มีสัดส่วนมูลค่าเพิ่มประมาณร้อยละ 15.0 สถานประกอบการที่มีคนทำงาน 51-200 คน มีสัดส่วนมูลค่าเพิ่มประมาณร้อยละ 9.4 ในขณะที่สถานประกอบการที่มีคนทำงาน 26-30 คนมีสัดส่วนมูลค่าเพิ่มต่ำที่สุดคือประมาณร้อยละ 0.2

เมื่อพิจารณาตามหมวดย่อยอุตสาหกรรม พบว่า อุตสาหกรรมที่ดำเนินกิจกรรมเกี่ยวกับการผลิตผลิตภัณฑ์อาหารมีมูลค่าเพิ่มสูงสุด คือ ประมาณ ร้อยละ 41.5 รองลงมาสถาน

ประกอบการที่ดำเนินกิจกรรมเกี่ยวกับการผลิตผลิตภัณฑ์ยางและพลาสติกมีสัดส่วนประมาณร้อยละ 39.3 สำหรับกิจกรรมการผลิตอื่นๆแต่ละหมวดย่อยมีสัดส่วนเล็กน้อยต่ำกว่าร้อยละ 6.0

ตาราง 3.5 มูลค่าผลผลิต ค่าใช้จ่ายชั้นกลาง และมูลค่าเพิ่มของสถานประกอบการอุตสาหกรรมการผลิต จำแนกตามขนาดของสถานประกอบการ และหมวดย่อยอุตสาหกรรม

ขนาดของสถานประกอบการ/ หมวดย่อยอุตสาหกรรม	มูลค่าผลผลิต		ค่าใช้จ่ายชั้นกลาง		มูลค่าเพิ่ม		มูลค่าเพิ่ม ต่อมูลค่า ผลผลิต (ร้อยละ)
	มูลค่า (พันบาท)	ร้อยละ	มูลค่า (พันบาท)	ร้อยละ	มูลค่า (พันบาท)	ร้อยละ	
รวม	13,397,399.7	100.0	9,757,948.8	100.0	3,639,450.8	100.0	27.2
ขนาดของสถานประกอบการ							
1 – 15 คน	1,243,405.5	9.3	699,232.5	7.2	544,173.0	15.0	43.8
16 – 25 คน	536,892.6	4.0	336,836.1	3.45	200,056.5	5.50	37.3
26 – 30 คน	20,266.1	0.2	12,612.9	0.1	7,653.2	0.2	37.8
31 – 50 คน	526,885.2	3.9	388,646.2	4.0	138,230.0	3.8	26.2
51 – 200 คน	1,980,885.0	14.8	1,637,596.3	16.8	343,288.7	9.4	17.3
มากกว่า 200 คน	9,089,065.2	67.8	6,683,024.9	68.5	2,406,040.3	66.1	26.5
หมวดย่อยอุตสาหกรรม							
การผลิตผลิตภัณฑ์อาหาร	6,147,717.2	45.9	4,639,743.3	47.6	1,507,973.9	41.5	24.5
การผลิตเครื่องดื่ม	47,038.4	0.4	27,687.9	0.3	19,350.5	0.6	41.1
การผลิตสิ่งทอ	14,297.7	0.1	7,846.7	0.1	6,451.1	0.2	45.1
การผลิตเสื้อผ้าเครื่องแต่งกาย	266,483.2	2.0	127,627	1.3	139,215.7	3.9	52.2
การผลิตเครื่องหนังและผลิตภัณฑ์ที่เกี่ยวข้อง	D	D	D	D	D	D	D
การผลิตไม้และผลิตภัณฑ์จากไม้และไม้ก๊อก (ยกเว้นเฟอร์นิเจอร์) การผลิตสิ่งของจากฟาง และวัสดุถักสานอื่นๆ	129,078.9	1.0	66,038.3	0.7	63,040.6	1.8	48.8
การผลิตกระดาษและผลิตภัณฑ์กระดาษ	D	D	D	D	D	D	D
การพิมพ์และการผลิตซ้ำสื่อบันทึกข้อมูล	28,821.4	0.2	14,211.1	0.2	14,610.4	0.4	50.7
การผลิตเคมีภัณฑ์และผลิตภัณฑ์เคมี	15,277.4	0.1	7,136.2	0.1	8,141.1	0.2	53.3
การผลิตเภสัชภัณฑ์ เคมีภัณฑ์ที่ใช้รักษาโรค และผลิตภัณฑ์จากพืชและสัตว์ที่ใช้รักษาโรค	D	D	D	D	D	D	D
การผลิตผลิตภัณฑ์ยางและพลาสติก	5,210,260.4	38.9	3,779,399.0	38.7	1,430,861.4	39.3	27.5
การผลิตผลิตภัณฑ์อื่นๆที่ทำจากแร่โลหะ	952,394.3	7.1	733,309.2	7.5	219,085.2	6.0	23.0
การผลิตโลหะขั้นมูลฐาน							
การผลิตผลิตภัณฑ์โลหะประดิษฐ์ (ยกเว้นเครื่องจักรและอุปกรณ์)	208,328.6	1.6	121,213.8	1.3	87,114.8	2.4	41.8
การผลิตยานยนต์ รถพ่วง และรถกึ่งพ่วง	1498.5	0.0	522.3	0.0	976.2	0.0	65.1
การผลิตอุปกรณ์ขนส่งอื่นๆ	10,439.9	0.1	4,263.6	0.0	6,176.3	0.2	59.2
การผลิตเฟอร์นิเจอร์	305,348.6	2.3	195,805.5	2.0	109,543.1	3.0	35.9
การผลิตผลิตภัณฑ์อื่นๆ	16,968.6	0.1	85,91.4	0.1	8,377.2	0.2	49.4
การซ่อมและการติดตั้งเครื่องจักรและอุปกรณ์	22,200.6	0.2	11,745.2	0.1	10,455.4	0.3	47.1
การเก็บรวบรวมของเสีย การบำบัดและการกำจัดของเสีย รวมถึงการนำของเสียกลับมาใช้ใหม่	D	D	D	D	D	D	D
การจัดพิมพ์จำหน่ายหรือเผยแพร่	D	D	D	D	D	D	D

หมายเหตุ :- ไม่มีข้อมูล หรือข้อมูลมีค่าเป็น 0 หรือมีข้อมูลจำนวน

D หมายถึง ตัวเลขที่ไม่เปิดเผย

3.2.3 มูลค่าผลผลิตและมูลค่าเพิ่มเฉลี่ยต่อสถานประกอบการ

จากตาราง 3.6 พบว่า สถานประกอบการอุตสาหกรรมการผลิตในจังหวัดปัตตานี มีมูลค่าผลผลิตเฉลี่ยต่อสถานประกอบการประมาณ 4.2 ล้านบาทและมูลค่าเพิ่มเฉลี่ยต่อสถานประกอบการประมาณ 1.1 ล้านบาท

หากพิจารณาตามขนาดของสถานประกอบการ พบว่าสถานประกอบการขนาดใหญ่ (คนทำงานมากกว่า 200 คน) มีมูลค่าผลผลิตเฉลี่ยต่อสถานประกอบการสูงสุดคือ 1,514.8 ล้านบาท มีมูลค่าเพิ่มเฉลี่ยต่อสถานประกอบการมีมูลค่า 401.0

เมื่อพิจารณาในแต่ละหมวดย่อยอุตสาหกรรม พบว่าสถานประกอบการที่ดำเนินกิจกรรมเกี่ยวกับการผลิตผลิตภัณฑ์ยางและพลาสติกมีมูลค่าผลผลิตเฉลี่ยต่อสถานประกอบการสูงสุดคือ 1,042.0 ล้านบาท และมีมูลค่าเพิ่มเฉลี่ยต่อสถานประกอบการสูงสุดคือ 286.2 ล้านบาท (ตาราง 3.6)

3.2.4 มูลค่าผลผลิตและมูลค่าเพิ่มเฉลี่ยต่อคนทำงาน

ในด้านมูลค่าผลผลิตและมูลค่าเพิ่มเฉลี่ยต่อคนทำงาน พบว่า สถานประกอบการอุตสาหกรรมการผลิต มีมูลค่าผลผลิตเฉลี่ยต่อคนทำงานประมาณ 0.9 ล้านบาทและมูลค่าเพิ่มเฉลี่ยต่อคนทำงานประมาณ 0.3 ล้านบาท

เมื่อพิจารณาตามขนาดของสถานประกอบการ พบว่าสถานประกอบการขนาดใหญ่ (คนทำงาน 200 คน) มีมูลค่าผลผลิตต่อคนทำงานสูงสุดคือ 2.7 ล้านบาทส่วนมูลค่าเพิ่มเฉลี่ยต่อคนทำงาน (51-200 คน) มีมูลค่า 1.3 ล้านบาท

เมื่อพิจารณาตามหมวดย่อยอุตสาหกรรม พบว่าสถานประกอบการที่ดำเนินกิจกรรมเกี่ยวกับการผลิตผลิตภัณฑ์ยางและพลาสติกมีมูลค่าผลผลิตเฉลี่ยต่อคนทำงานสูงสุดคือ 10.6 ล้านบาท และมีมูลค่าเพิ่มเฉลี่ยต่อคนทำงานสูงสุดคือ 2.9 ล้านบาท (ตาราง 3.6)

ตาราง 3.6 มูลค่าผลผลิต มูลค่าเพิ่มเฉลี่ยต่อสถานประกอบการและต่อคนทำงาน จำแนกตามขนาดของสถานประกอบการและหมวดย่อยอุตสาหกรรม

หน่วย : พันบาท

ขนาดของสถานประกอบการ/ หมวดย่อยอุตสาหกรรม	มูลค่าผลผลิตเฉลี่ยต่อ		มูลค่าเพิ่มเฉลี่ยต่อ	
	สถานประกอบการ	คนทำงาน	สถานประกอบการ	คนทำงาน
รวม	4,174.9	936.0	1,134.1	254.3
ขนาดของสถานประกอบการ				
1 - 15 คน	399.8	158.5	175.0	69.4
16 - 25 คน	8,948.2	448.9	3,334.3	167.3
26 - 30 คน	2,895.2	100.8	1,093.3	38.1
31 - 50 คน	37,634.6	984.8	9,874.2	258.4
51 - 200 คน	165,073.8	1,671.6	28,607.4	1,381.9
มากกว่า 200 คน	1,514,844.2	2,711.5	401,006.7	717.8
หมวดย่อยอุตสาหกรรม				
การผลิตผลิตภัณฑ์อาหาร	4,574.2	776.5	1,122.0	190.5
การผลิตเครื่องดื่ม	1,470.0	262.8	604.7	108.1
การผลิตสิ่งทอ	348.7	86.6	157.3	39.1
การผลิตเสื้อผ้าเครื่องแต่งกาย	259.6	124.3	135.4	64.9
การผลิตเครื่องหนังและผลิตภัณฑ์ที่เกี่ยวข้อง	D	D	D	D
การผลิตไม้และผลิตภัณฑ์จากไม้และไม้ก๊อก (ยกเว้นเฟอร์นิเจอร์) การผลิตสิ่งของจากฟาง และวัสดุถักสานอื่นๆ	1,075.6	223.7	525.3	109.2
การผลิตกระดาษและผลิตภัณฑ์กระดาษ	D	D	D	D
การพิมพ์และการผลิตซ้ำสื่อบันทึกข้อมูล	873.4	211.9	442.7	107.4
การผลิตเคมีภัณฑ์และผลิตภัณฑ์เคมี	2,546.2	268.0	1,356.8	142.8
การผลิตเภสัชภัณฑ์ เคมีภัณฑ์ที่ใช้รักษาโรค และ ผลิตภัณฑ์จากพืชและสัตว์ที่ใช้รักษาโรค	D	D	D	D
การผลิตผลิตภัณฑ์ยางและพลาสติก	1,042,052.1	10,633.2	286,172.3	2,920
การผลิตผลิตภัณฑ์อื่นๆ ที่ทำจากแร่โลหะ	8,580.1	949.5	1,973.7	218.4
การผลิตผลิตภัณฑ์โลหะประดิษฐ์ (ยกเว้น เครื่องจักรและอุปกรณ์)	813.8	259.1	340.3	108.4
การผลิตยานยนต์ รถพ่วง และรถกึ่งพ่วง	374.6	124.9	244.0	81.4
การผลิตอุปกรณ์ขนส่งอื่นๆ	1,044.0	307.0	617.6	181.5
การผลิตเฟอร์นิเจอร์	4,697.7	752.1	1,685.3	269.8
การผลิตผลิตภัณฑ์อื่นๆ	169.7	89.8	83.8	44.3
การซ่อมและการติดตั้งเครื่องจักรและอุปกรณ์	516.3	191.4	243.1	90.1
การเก็บรวบรวมของเสีย การบำบัดและการกำจัดของเสียรวมถึงการนำของ เสียกลับมาใช้ใหม่	D	D	D	D
การจัดพิมพ์จำหน่ายหรือเผยแพร่	D	D	D	D

ภาคผนวกตารางสถิติ

APPENDIX STATISTICAL TABLES

ภาคผนวก ก ตารางสถิติ

APPENDIX A STATISTICAL TABLES

ตอนที่ 1 ข้อมูลทั่วไปของสถานประกอบการ

PART 1 GENERAL INFORMATION OF ESTABLISHMENTS

ตอนที่ 1 ข้อมูลทั่วไปของสถานประกอบการ จำแนกตาม
ขนาดของสถานประกอบการ

PART 1 GENERAL INFORMATION OF ESTABLISHMENTS
BY SIZE OF ESTABLISHMENTS

สารบัญตารางสถิติ
LIST OF STATISTICAL TABLES

		หน้า
ตอนที่ 1	ข้อมูลทั่วไปของสถานประกอบการ จำแนกตามขนาดของสถานประกอบการ	
Part 1	General Information of Establishments by Size of Establishment	
ตาราง 1	จำนวนและร้อยละของสถานประกอบการอุตสาหกรรมการผลิต จำแนกตามรูปแบบการจัดตั้งตามกฎหมาย และขนาดของสถานประกอบการ	35
Table 1	Number and Percentage of Manufacturing Establishments by Form of Legal Organization and Size of Establishment	35
ตาราง 2	จำนวนและร้อยละของสถานประกอบการอุตสาหกรรมการผลิต จำแนกตามรูปแบบการจัดตั้งทางเศรษฐกิจ และขนาดของสถานประกอบการ	36
Table 2	Number and Percentage of Manufacturing Establishments by Form of Economic Organization and Size of Establishment	36
ตาราง 3	จำนวนและร้อยละของสถานประกอบการอุตสาหกรรมการผลิต จำแนกตามระยะเวลาในการดำเนินกิจการ และขนาดของสถานประกอบการ	37
Table 3	Number and Percentage of Manufacturing Establishments by Period of Operation and Size of Establishment	37
ตาราง 4	จำนวนและร้อยละของสถานประกอบการอุตสาหกรรมการผลิต จำแนกตามระยะเวลาการผลิตในปี 2559 และขนาดของสถานประกอบการ	38
Table 4	Number and Percentage of Manufacturing Establishments by Period of Operation In 2016 and Size of Establishment	38
ตาราง 5	จำนวนและร้อยละของสถานประกอบการอุตสาหกรรมการผลิต จำแนกตาม มูลค่าทุนจดทะเบียน และขนาดของสถานประกอบการ	39
Table 5	Number and Percentage of Manufacturing Establishments by Value of Registered Capital and Size of Establishment	39
ตาราง 6	จำนวนและร้อยละของสถานประกอบการอุตสาหกรรมการผลิต จำแนกตามสัดส่วนของการร่วมลงทุนหรือถือหุ้นของต่างประเทศ และขนาดของสถานประกอบการ	40
Table 6	Number and Percentage of Manufacturing Establishments by Proportion of Foreign Investment or Share Holding and Size of Establishment	40
ตาราง 7	จำนวนและร้อยละของสถานประกอบการอุตสาหกรรมการผลิต จำแนกตามการส่งเสริมการลงทุน จากสำนักงานคณะกรรมการส่งเสริมการลงทุน และขนาดของสถานประกอบการ	41
Table 7	Number and Percentage of Manufacturing Establishments by Investment Promotion From Board of Investment (BOI) and Size of Establishment	41

ตาราง 8	จำนวนและร้อยละของสถานประกอบการอุตสาหกรรมการผลิต จำแนกตามร้อยละของการส่งออกผลผลิตออกไปจำหน่ายต่างประเทศและขนาดของสถานประกอบการ	42
Table 8	Number and Percentage of Manufacturing Establishments by Percentage of Export and Size of Establishment	42
ตาราง 9	จำนวนและร้อยละของสถานประกอบการอุตสาหกรรมการผลิต จำแนกตามการใช้วัตถุดิบฯ และขนาดของสถานประกอบการ	43
Table 9	Number and Percentage of Manufacturing Establishments by Use of Imported Materials and Components and Size of Establishment	43
ตาราง 10	จำนวนและร้อยละของสถานประกอบการอุตสาหกรรมการผลิต จำแนกตามอัตราการใช้กำลังการผลิตต่อปี 2559 และขนาดของสถานประกอบการ	44
Table 10	Number and Percentage of Manufacturing Establishments by Percentage of Capacity Utilization In 2016 and Size of Establishment	44
ตาราง 11	จำนวนและร้อยละของสถานประกอบการอุตสาหกรรมการผลิตที่ประสบปัญหา/อุปสรรคการดำเนินงานกิจการ จำแนกตามปัญหาในการดำเนินงานกิจการ และขนาดของสถานประกอบการ	45
Table 11	Number and Percentage of Manufacturing Establishments, Problems with the Operation by Problems and Size of Establishment	45
ตาราง 12	จำนวนและร้อยละของสถานประกอบการอุตสาหกรรมการผลิต จำแนกตามประเภทความช่วยเหลือที่ต้องการให้ภาครัฐช่วยเหลือ และขนาดของสถานประกอบการ	47
Table 12	Number and Percentage of Manufacturing Establishments Problems with the Need Aid from The Governmental Operation by Problems and Size of Establishment	47
ตาราง 13	จำนวนและร้อยละของสถานประกอบการอุตสาหกรรมการผลิตเข้าร่วมโครงการอุตสาหกรรมสีเขียว (Green Industry) จำแนกตามระดับอุตสาหกรรมสีเขียว และขนาดของสถานประกอบการ	49
Table 13	Number and Percentage of Manufacturing Establishments, Participating Green Industry by Levels Green Industry and Size of Establishment	49

ตาราง 1 จำนวนและร้อยละของสถานประกอบการอุตสาหกรรมผลิต จำแนกตามรูปแบบการจัดตั้งตามกฎหมาย และขนาดของสถานประกอบการ

Table 1 Number and Percentage of Manufacturing Establishments by Form of Legal Organization and size of Establishment

จำนวนสถาน- ประกอบการ Number of establishments	จำนวนสถาน- ประกอบการ Number of establishments	ส่วนบุคคล		ห้างหุ้นส่วนสามัญ		บริษัทจำกัด		ส่วนราชการ		กลุ่มแม่บ้าน		การจัดตั้งใหม่	
		ห้างหุ้นส่วนสามัญที่ ไม่ใช่นิติบุคคล	นิติบุคคล	บริษัทจำกัด (มหาชน)	Company limited, public company limited	รัฐวิสาหกิจ	Community enterprise	Others	Size of establishment				
		Individual proprietor	Juristic partnership	Company limited, public company limited	Government, state-enterprise	Others	Size of establishment						
จำนวน Number	ร้อยละ %	จำนวน Number	ร้อยละ %	จำนวน Number	ร้อยละ %	จำนวน Number	ร้อยละ %	จำนวน Number	ร้อยละ %	จำนวน Number	ร้อยละ %	จำนวน Number	ร้อยละ %
รวม	100.0	2,996	93.4	24	1	31	1.0	1	-	120	3.7	37	1.1
1-15 คน	100.0	2,953	95.0	14	0.5	8	-	-	-	101	3.2	34	1.1
16-25 คน	100.0	35	58.3	4	6.7	5	8.3	-	-	13	21.7	3	5.0
26-30 คน	100.0	1	14.3	1	14.3	-	-	-	-	5	71.4	-	-
31-50 คน	100.0	7	50.0	2	14.3	5	35.7	-	-	-	-	-	-
51-200 คน	100.0	-	-	3	25.0	7	58.3	1	8	1	8.3	-	-
มากกว่า 200 คน	100.0	-	-	-	-	6	100.0	-	-	-	-	-	-

ที่มา : สำนักข้อมูลสถิติจังหวัดเชียงใหม่ สำนักงานสถิติแห่งชาติ กระทรวงดิจิทัลเพื่อเศรษฐกิจและสังคม

Source : The 2017 Industrial Census ,Pattani Province, National Statistical Office, Ministry of Digital Economy and Society.

ตาราง 2 จำนวนและร้อยละของสถานประกอบการอุตสาหกรรมผลิต จำแนกตามรูปแบบการจัดตั้งทางเศรษฐกิจ และขนาดของสถานประกอบการ

Table 2 Number and Percentage of Manufacturing Establishments by Form of Economic Organization and Size of Establishment

ขนาดของสถานประกอบการ (จำนวนคนทำงาน)	จำนวนสถานประกอบการ		สำนักงานเพียงเดียว		สำนักงานใหญ่		สำนักงานสาขา		Size of establishment
	Number of establishments		Single unit		Head office		Branch		
	จำนวน Number	ร้อยละ %	จำนวน Number	ร้อยละ %	จำนวน Number	ร้อยละ %	จำนวน Number	ร้อยละ %	
รวม	3,209	100.0	3,195	99.6	7	0.2	7	0.2	Total
1-15 คน	3,110	100.0	3,108	99.9	1	-	1	-	1-15 persons
16-25 คน	60	100.0	56	93.3	2	3.3	2	3.3	16-25 persons
26-30 คน	7	100.0	7	100.0	-	-	-	-	26-30 persons
31-50 คน	14	100.0	12	85.7	2	14.3	-	-	31-50 persons
51-200 คน	12	100.0	10	83.3	2	16.7	-	-	51-200 persons
มากกว่า 200 คน	6	100.0	2	33.3	-	-	4	66.7	More than 200 persons

ที่มา : สำมะโนอุตสาหกรรม พ.ศ. 2560 จังหวัดปัตตานี สำนักงานสถิติแห่งชาติ กระทรวงดิจิทัลเพื่อเศรษฐกิจและสังคม

Source : The 2017 Industrial Census ,Pattani Province, National Statistical Office, Ministry of Digital Economy and Society.

ตาราง 3 จำนวนและร้อยละของสถานประกอบการอุตสาหกรรมผลิต จำแนกตามระยะเวลาในการดำเนินงาน และขนาดของสถานประกอบการ

Table 3 Number and Percentage of Manufacturing Establishments by Period of Operation and Size of Establishment

ขนาดของสถานประกอบการ (จำนวนคนทำงาน)	ระยะเวลาในการดำเนินงาน (ปี) Period of operation (Year)											Size of establishment	
	จำนวนสถานประกอบการ		< 5		5 - 9		10 - 19		20 - 29		≥ 30		
	จำนวน	ร้อยละ	จำนวน	ร้อยละ	จำนวน	ร้อยละ	จำนวน	ร้อยละ	จำนวน	ร้อยละ	จำนวน		ร้อยละ
Number	%	Number	%	Number	%	Number	%	Number	%	Number	%	Number	%
รวม	3,209	100.0	599	18.7	880	27.4	1,132	35.3	416	13.0	183	5.7	Total
1-15 คน	3,110	100.0	591	19.0	853	27.4	1,099	35.4	401	12.9	167	5.4	1-15 persons
16-25 คน	60	100.0	6	10.0	22	36.7	20	33.3	8	13.3	4	6.7	16-25 persons
26-30 คน	7	100.0	-	-	1	14.3	3	42.9	2	28.6	1	14.3	26-30 persons
31-50 คน	14	100.0	1	7.1	3	21.4	5	35.7	-	-	5	35.7	31-50 persons
51-200 คน	12	100.0	1	8.3	1	8.3	4	33.3	3	25.0	3	25.0	51-200 persons
มากกว่า 200 คน	6	100.0	-	-	-	-	1	16.7	2	33.3	3	50.0	More than 200 persons

ที่มา : สำมะโนอุตสาหกรรม พ.ศ. 2560 จังหวัดปัตตานี สำนักงานสถิติแห่งชาติ กระทรวงดิจิทัลเพื่อเศรษฐกิจและสังคม

Source : The 2017 Industrial Census ,Pattani Province, National Statistical Office, Ministry of Digital Economy and Society.

ตาราง 4 จำนวนและร้อยละของสถานประกอบการอุตสาหกรรมผลิต จำแนกตามระยะเวลาการผลิตในปี 2559 และขนาดของสถานประกอบการ
 Table 4 Number and Percentage of Manufacturing Establishments by Period of Operation In 2016 and Size of Establishment

ขนาดของสถานประกอบการ (จำนวนคนทำงาน)	จำนวนสถานประกอบการ		ระยะเวลาการผลิต Period of operation in 2016												Size of establishment
	Number of establishments		เดือน Months				ชั่วโมง Hours per day								
	จำนวน Number	ร้อยละ %	< 3	3 - 9	10 - 12	< 8	> 10	จำนวน Number	ร้อยละ %	จำนวน Number	ร้อยละ %	จำนวน Number	ร้อยละ %	จำนวน Number	
รวม	3,209	100.0	6	0.2	238	7.4	2,965	92.4	1,780	55.5	1,423	44.3	7	0.2	Total
1-15 คน	3,110	100.0	6	0.2	234	7.5	2,870	92.3	1,749	56.2	1,357	43.6	5	0.1	1-15 persons
16-25 คน	60	100.0			4	6.7	56	93.3	26	43.3	33	55.0	1	1.7	16-25 persons
26-30 คน	7	100.0					7	100.0	3	42.9	3	42.9	1	14.3	26-30 persons
31-50 คน	14	100.0					14	100.0			14	100.0			31-50 persons
51-200 คน	12	100.0					12	100.0	2	16.7	10	83.3			51-200 persons
มากกว่า 200 คน	6	100.0					6	100.0			6	100.0			More than 200 persons

ที่มา : สำมะโนอุตสาหกรรม พ.ศ. 2560 จังหวัดปัตตานี สำนักงานสถิติแห่งชาติ กระทรวงดิจิทัลเพื่อเศรษฐกิจและสังคม

Source : The 2017 Industrial Census ,Pattani Province, National Statistical Office, Ministry of Digital Economy and Society.

ตาราง 5 จำนวนและร้อยละของสถานประกอบการอุตสาหกรรมผลิต จำนวนตามมูลค่าจดทะเบียนและขนาดของสถานประกอบการ
 Table 5 Number and Percentage of Manufacturing Establishments by Registered Capital and Size of Establishment

ขนาดของสถานประกอบการ (จำนวนคนทำงาน)	จำนวนสถานประกอบการ Number of establishments		ไม่มีทุนจดทะเบียน No value of registered capital		มูลค่าทุนจดทะเบียน (ล้านบาท) Registered capital (Million baht)														
	จำนวน Number	ร้อยละ %	จำนวน Number	ร้อยละ %	รวม Total		< 1		1 - 9		10 - 49		50 - 99		100 - 199		200 - 999		Size of establishment
					จำนวน Number	ร้อยละ %	จำนวน Number	ร้อยละ %	จำนวน Number	ร้อยละ %	จำนวน Number	ร้อยละ %	จำนวน Number	ร้อยละ %	จำนวน Number	ร้อยละ %	จำนวน Number	ร้อยละ %	
รวม	3,209	100.0	3,160	98.5	49	1.53	9	17.8	25	51.8	10	20.3	1	2.0	2	4.1	2	4.1	4.1 Total
1-10 คน	3,110	100.0	3,088	99.3	22	0.71	8	34.9	12	56.1	2	9.0	-	-	-	-	-	-	1-10 persons
11-15 คน	60	100.0	53	88.3	7	11.67	-	-	6	85.7	1	14.3	-	-	-	-	-	-	11-15 persons
16-25 คน	7	100.0	6	85.7	1	14.29	1	100.0	-	-	-	-	-	-	-	-	-	-	16-25 persons
26-30 คน	14	100.0	7	50.0	7	50	-	-	3	42.9	3	42.9	-	-	-	-	1	14.3	26-30 persons
31-50 คน	12	100.0	2	16.7	10	83.33	-	-	3	30.0	4	40.0	1	10.0	1	10.0	1	10.0	31-50 persons
51-200 คน	6	100.0	4	66.7	2	33.33	-	-	1	50.0	-	-	-	-	1	50.0	-	-	51-200 persons
มากกว่า 200 คน																			More than 200 persons

ที่มา : สำมะโนอุตสาหกรรม พ.ศ. 2560 จังหวัดปัตตานี สำนักงานสถิติแห่งชาติ กระทรวงดิจิทัลเพื่อเศรษฐกิจและสังคม

Source : The 2017 Industrial Census ,Pattani Province, National Statistical Office, Ministry of Digital Economy and Society.

ตาราง 6 จำนวนและร้อยละของสถานประกอบการอุตสาหกรรมผลิต จำแนกตามสัดส่วนของการร่วมทุนหรือถือหุ้นของต่างประเทศและขนาดของสถานประกอบการ

Table 6 Number and Percentage of Manufacturing Establishments by Proportion of Foreign Investment or Share Holding and Size of Establishment

ขนาดของสถานประกอบการ (จำนวนคนทำงาน)	จำนวนสถาน- ประกอบการ		ไม่มีต่างประเทศ		สัดส่วนของการร่วมลงทุนหรือถือหุ้น		Size of establishment	
	จำนวน Number	ร้อยละ %	ร่วมลงทุนหรือถือหุ้น		Proportion of foreign investment or share holding		จำนวน Number	ร้อยละ %
			No foreign's investment or share holding		รวม Total			
	จำนวน	ร้อยละ	จำนวน	ร้อยละ	จำนวน	ร้อยละ	จำนวน	ร้อยละ
	Number	%	Number	%	Number	%	Number	%
รวม	3,209	100.0	3,205	99.9	4	0.1	4,00	100.0
1-15 คน	3,110	100.0	3,110	100.0	-	-	-	1-15 persons
16-25 คน	60	100.0	59	98.3	1	1.7	1	100.0
26-30 คน	7	100.0	7	100.0	-	-	-	16-25 persons
31-50 คน	14	100.0	13	92.9	1	7.1	1	100.0
51-200 คน	12	100.0	11	91.7	1	8.3	1	100.0
มากกว่า 200 คน	6	100.0	5	83.3	1	16.7	1	100.0

ที่มา : สำนักอุตสาหกรรม พ.ศ. 2560 จังหวัดปัตตานี สำนักงานสถิติแห่งชาติ กระทรวงดิจิทัลเพื่อเศรษฐกิจและสังคม

Source : The 2017 Industrial Census ,Pattani Province, National Statistical Office, Ministry of Digital Economy and Society.

ตาราง 7 จำนวนและร้อยละของสถานประกอบการอุตสาหกรรมผลิต จำแนกตามการส่งเสริมการลงทุน จากสำนักงานคณะกรรมการส่งเสริมการลงทุน และขนาดของสถานประกอบการ

Table 7 Number and Percentage of Manufacturing Establishments by Investment Promotion From Board of Investment (BOI) and Size of Establishment

ขนาดของสถานประกอบการ (จำนวนคนทำงาน)	จำนวนสถานประกอบการ		การส่งเสริมการลงทุนจากสำนักงานคณะกรรมการส่งเสริมการลงทุน		Size of establishment		
	Number of establishments		Investment promotion from board of investment (BOI)				
	จำนวน Number	ร้อยละ %	จำนวน Number	ร้อยละ %	ไม่มี No	มี Yes	
รวม	3,209	100.0	3,206	99.9	3	0.1	Total
1-15 คน	3,110	100.0	3,110	100.0	-	-	1-15 persons
16-25 คน	60	100.0	59	98.3	1	1.7	16-25 persons
26-30 คน	7	100.0	6	85.7	1	14.3	26-30 persons
31-50 คน	14	100.0	14	100.0	-	-	31-50 persons
51-200 คน	12	100.0	12	100.0	-	-	51-200 persons
มากกว่า 200 คน	6	100.0	5	83.3	1	16.7	More than 200 persons

ที่มา : สำมะโนอุตสาหกรรม พ.ศ. 2560 จังหวัดปัตตานี สำนักงานสถิติแห่งชาติ กระทรวงดิจิทัลเพื่อเศรษฐกิจและสังคม

Source : The 2017 Industrial Census ,Pattani Province, National Statistical Office, Ministry of Digital Economy and Society.

Table 8 Number and Percentage of Manufacturing Establishments by Percentage of Export and Size of Establishment

ขนาดของสถานประกอบการ (จำนวนคนทำงาน)	จำนวนสถานประกอบการ		ร้อยละการส่งออก					มูลค่าการส่งออก								
	ไม่มีการส่งออก	รวม	10 - 69	70 - 89	90 - 99	100	Value of export (พันบาท)	Size of establishment								
	จำนวน	ร้อยละ	จำนวน	ร้อยละ	จำนวน	ร้อยละ	จำนวน	ร้อยละ								
	Number	%	Number	%	Number	%	Number	%								
รวม	3,209	100.0	3,196	99.6	13	0.4	5	38.5	3	23.1	3	23.1	2	15.4	7,778.01	Total
1-15 คน	3,110	100.0	3,108	99.9	2	0.1			2	100.0					2.87	1-15 persons
16-25 คน	60	100.0	56	93.3	4	6.7	3	75.0	1	25.0					7.54	16-25 persons
26-30 คน	7	100.0	7	100.0											-	26-30 persons
31-50 คน	14	100.0	13	92.9	1	7.1			1	100.0					20.42	31-50 persons
51-200 คน	12	100.0	10	83.3	2	16.7	2	100.0							100.46	51-200 persons
มากกว่า 200 คน	6	100.0	2	33.3	4	66.7			1	25.0	1	25.0	2	50.0	7,646.71	More than 200 persons

ที่มา : สำนักอุตสาหกรรมการผลิต พ.ศ. 2560 จังหวัดปัตตานี สำนักงานสถิติแห่งชาติ กระทรวงดิจิทัลเพื่อเศรษฐกิจและสังคม

Source : The 2017 Industrial Census ,Pattani Province, National Statistical Office, Ministry of Digital Economy and Society.

ตาราง 9 จำนวนและร้อยละของสถานประกอบการอุตสาหกรรมการผลิต จำนวนตามการใช้วัตถุดิบฯ และขนาดของสถานประกอบการ

Table 9 Number and Percentage of Manufacturing Establishments by Use of Imported Materials and Components and Size of Establishment

ขนาดของสถานประกอบการ (จำนวนคนทำงาน)	จำนวนสถานประกอบการ		ร้อยละของการใช้วัตถุดิบหรือวัสดุประกอบที่มาจากต่างประเทศ Percentage of use of imported materials and Components										มูลค่าการนำเข้าวัตถุดิบฯ Value of imported materials and Components (พันบาท In Thousand Baht)	Size of establishment		
	Number of establishments	ร้อยละ	ไม่มีการใช้		รวม		10 - 49		50 - 79		80 - 100					
			จำนวน	ร้อยละ	จำนวน	ร้อยละ	จำนวน	ร้อยละ	จำนวน	ร้อยละ	จำนวน	ร้อยละ				
	Number	%	จำนวน	ร้อยละ	จำนวน	ร้อยละ	จำนวน	ร้อยละ	จำนวน	ร้อยละ	จำนวน	ร้อยละ	จำนวน	ร้อยละ		
รวม	3,209	100.0	3,201	99.8	8	0.3	4	50.0	3	37.5	1	12.5	444.5	Total		
1-15 คน	3,110	100.0	3,108	99.9	2	0.1	2	100.0	-	-	-	-	3.7	1-15 persons		
16-25 คน	60	100.0	58	96.7	2	3.3			1	50.0	1	50.0	8.1	16-25 persons		
26-30 คน	7	100.0	7	100.0									-	26-30 persons		
31-50 คน	14	100.0	13	92.9	1	7.1			1	100.0			7.2	31-50 persons		
51-200 คน	12	100.0	11	91.7	1	8.3	1	100.0					6.0	51-200 persons		
มากกว่า 200 คน	6	100.0	4	66.7	2	33.3	1	50.0	1	50.0			419.5	More than 200 persons		

ที่มา : สำนักงานอุตสาหกรรม พ.ศ. 2560 จังหวัดปัตตานี สำนักงานสถิติแห่งชาติ กระทรวงดิจิทัลเพื่อเศรษฐกิจและสังคม

Source : The 2017 Industrial Census ,Pattani Province, National Statistical Office, Ministry of Digital Economy and Society.

ตาราง 10 จำนวนและร้อยละของสถานประกอบการอุตสาหกรรมผลิต จำนวนตามอัตราการใช้กำลังการผลิตต่อปี 2559 และขนาดของสถานประกอบการ

Table 10 Number and Percentage of Manufacturing Establishments by Percentage of Capacity Utilization In 2016 and Size of Establishment

ขนาดของสถานประกอบการ (จำนวนพนักงาน)	อัตราการใช้กำลังการผลิตต่อปี 2559 Percentage of capacity utilization in 2016											เฉลี่ยต่อสถาน- ประกอบการ Average per establishment	Size of establishment									
	จำนวนสถานประกอบการ	< 10		10 - 39		40 - 49		50 - 59		60 - 69				70 - 79		80 - 89		90 - 99		≥100		
จำนวน Number	ร้อยละ %	จำนวน Number	ร้อยละ %	จำนวน Number	ร้อยละ %	จำนวน Number	ร้อยละ %	จำนวน Number	ร้อยละ %	จำนวน Number	ร้อยละ %	จำนวน Number	ร้อยละ %	จำนวน Number	ร้อยละ %	จำนวน Number	ร้อยละ %	จำนวน Number	ร้อยละ %			
รวม	3,209	100.0	61	1.9	26	0.8	42	1.3	71	2.2	161	5.0	421	13.1	1,160	36.2	707	22.0	559	17.4	80.8	Total
1-15 คน	3,110	100.0	61	2.0	25	0.8	41	1.3	66	2.1	159	5.1	408	13.1	1,131	36.4	680	21.9	538	17.3	80.7	1-15 persons
16-25 คน	60	100.0	-	-	-	-	-	-	1	1.7	-	-	7	11.7	20	33.3	18	30.0	14	23.3	86.3	16-25 persons
26-30 คน	7	100.0	-	-	-	-	-	-	-	-	1	14.3	1	14.3	1	14.3	2	28.6	2	28.6	85.0	26-30 persons
31-50 คน	14	100.0	-	-	-	-	1	7.1	2	14.3	1	7.1	2	14.3	3	21.4	3	21.4	2	14.3	76.3	31-50 persons
51-200 คน	12	100.0	-	-	1	8.3	-	-	1	8.3	-	-	1	8.3	2	16.7	4	33.3	3	25.0	82.0	51-200 persons
มากกว่า 200 คน	6	100.0	-	-	-	-	-	-	1	16.7	-	-	2	33.3	3	50.0	-	-	-	-	72.7	More than 200 person

ที่มา : สำนักสถิติภาคใต้ สำนักงานสถิติแห่งชาติ กระทรวงดิจิทัลเพื่อเศรษฐกิจและสังคม

Source : The 2017 Industrial Census ,Pattani Province, National Statistical Office, Ministry of Digital Economy and Society.

ตาราง 11 จำนวนและร้อยละของสถานประกอบการอุตสาหกรรมผลิตที่ประสบปัญหาอุปสรรคการดำเนินงาน ปัญหาในการดำเนินงาน และขนาดของสถานประกอบการ
 Table 11 Number and Percentage of Manufacturing Establishments, Problems with the Operation by Problems and Size of Establishment

ขนาดของสถานประกอบการ (จำนวนคนทำงาน)	จำนวนสถานประกอบการ		ไม่ประสบปัญหา/อุปสรรค		ประสบปัญหา/อุปสรรค		ปัญหา/อุปสรรคในการดำเนินงาน / Problems/obstacles in the operation										ขนาดเงินลงทุนและเงิน หมุนเวียนในการ ประกอบการ	Size of establishment				
	จำนวน	ร้อยละ	จำนวน	ร้อยละ	จำนวน	ร้อยละ	ขาดสินค้าไม่ สามารถขยายฐาน ลูกค้าได้	คู่แข่งในอุตสาหกรรม มากขึ้น	เสื่ิยสภาพ ทางการเมือง	ขาดแคลนแรงงาน	สินค้า Quality of products	ปัญหาเรื่องเทคนิคภาพ	ต้นทุน ในการผลิต สูงขึ้น	ขาดเงินทุนและเงิน หมุนเวียนในการ ประกอบการ	ขาดเงินทุนและเงิน หมุนเวียนในการ ประกอบการ							
จำนวน	ร้อยละ	จำนวน	ร้อยละ	จำนวน	ร้อยละ	จำนวน	ร้อยละ	จำนวน	ร้อยละ	จำนวน	ร้อยละ	จำนวน	ร้อยละ	จำนวน	ร้อยละ	จำนวน	ร้อยละ	จำนวน	ร้อยละ			
Number	%	Number	%	Number	%	Number	%	Number	%	Number	%	Number	%	Number	%	Number	%	Number	%			
รวม	100.0	865	27.0	2,344	73.0	485	20.7	1,100	46.9	233	10.0	108	4.6	330	14.1	296	12.6	1,268	54.1	335	14.3	Total
1-15 คน	100.0	839	27.0	2,271	73.0	466	20.5	1,058	46.6	223	9.8	93	4.1	321	14.1	287	12.6	1,232	54.3	320	14.1	1-15 persons
16-25 คน	100.0	60	15.0	51	85.0	14	27.5	32	62.8	4	7.8	5	9.8	6	11.8	7	13.7	23	45.1	11	21.6	16-25 persons
26-30 คน	100.0	7	42.9	4	57.1	1	25.0	1	25.0	-	-	1	25.0	2	50.0	1	25.0	-	-	-	-	26-30 persons
31-50 คน	100.0	14	28.6	10	71.4	1	10.0	4	40.0	2	20.0	6	60.0	-	-	-	-	6	60.0	3	30.0	31-50 persons
51-200 คน	100.0	12	58.3	5	41.7	2	40.0	3	60.0	3	60.0	2	40.0	1	20.0	1	20.0	5	100.0	1	20.0	51-200 persons
มากกว่า 200 คน	100.0	6	50.0	3	50.0	1	33.3	2	66.7	1	33.3	1	33.3	-	-	-	-	2	66.7	-	-	More than 200 persons

หมายเหตุ : สถานประกอบการ 1 แห่งสามารถตอบได้มากกว่า 1 ข้อ

Note : More than one characteristic can be done by an establishment.

ที่มา : สำนักงานอุตสาหกรรม พ.ศ. 2560 จังหวัดปัตตานี สำนักงานสถิติแห่งชาติ กระทรวงดิจิทัลเพื่อเศรษฐกิจและสังคม

Source : The 2017 Industrial Census ,Pattani Province, National Statistical Office, Ministry of Digital Economy and Society.

ตาราง 11 จำนวนและร้อยละของสถานประกอบการอุตสาหกรรมการผลิตที่ประสบปัญหา/อุปสรรคการดำเนินการ ปัญหาในการดำเนินการ และขนาดของสถานประกอบการ (ต่อ)

Table 11 Number and Percentage of Manufacturing Establishments, Problems with the Operation by Problems and Size of Establishment (Cont.)

ขนาดของสถานประกอบการ (จำนวนคนทำงาน)	ปัญหา/อุปสรรคในการดำเนินการ / Problems/obstacles in the operation														รวม	Total	
	เศรษฐกิจไม่ดี/ ชะลอตัว Economic slowdown	ขาดความสามารถ ในการทำการตลาด Lack of marketing capabilitirs	การจัดเก็บ ภาษีซ้ำซ้อน Duplicate taxation	ด้านการขนส่ง โลจิสติกส์ Logistics shipment	กฎระเบียบ ข้อบังคับ ของส่วนราชการ Government regulation	นโยบายด้านการ สนับสนุนของรัฐ ไม่แน่นอน Uncertainty of government policy	ผลกระทบจาก อัตราแลกเปลี่ยน Effect of foreign exchange rate	อื่นๆ Other	จำนวน	ร้อยละ	จำนวน	ร้อยละ	จำนวน	ร้อยละ			จำนวน
2,344	1,783	76.1	260	11.1	53	2.3	25	1.1	30	1.3	81	3.5	29	1.2	40	1.7	
1-15 คน	2,271	1,727	76.1	249	11.0	50	2.2	20	0.9	22	1.0	73	3.2	21	0.9	38	1.7
16-25 คน	51	40	78.4	9	17.7	2	3.9	3	5.9	3	5.9	4	7.8	4	7.8	1	2.0
26-30 คน	4	2	50.0	-	-	-	-	-	-	-	-	-	-	-	-	-	-
31-50 คน	10	8	80.0	1	10.0	-	-	-	1	10.0	3	30.0	2	20.0	1	10.0	
51-200 คน	5	4	80.0	-	-	1	20.0	1	20.0	2	40.0	-	-	-	-	-	
มากกว่า 200 คน	3	2	66.7	1	33.3	-	-	1	33.3	2	66.7	1	33.3	2	66.7	-	

หมายเหตุ : สถานประกอบการ 1 แห่งสามารถตอบได้มากกว่า 1 ข้อ

Note : More than one characteristic can be done by an establishment.

ที่มา : สำนะข้อมูลอุตสาหกรรม พ.ศ. 2560 จังหวัดปัตตานี สำนักงานสถิติแห่งชาติ กระทรวงดิจิทัลเพื่อเศรษฐกิจและสังคม

Source : The 2017 Industrial Census Pattani Province, National Statistical Office, Ministry of Digital Economy and Society.

ตาราง 12 จำนวนและร้อยละของสถานประกอบการอุตสาหกรรมการผลิต จำแนกตามประเภทความช่วยเหลือที่ต้องการให้ภาครัฐช่วยเหลือ และขนาดของสถานประกอบการ
 Table 12 Number and Percentage of Manufacturing Establishments, Problems with the Need Aid from The Governmental Operation by Problems and Size of Establishment

ขนาดของสถานประกอบการ (จำนวนคนทำงาน)	จำนวน		ไม่ต้องการ		ต้องการ		ความช่วยเหลือที่ต้องการจากภาครัฐ Detailed of the needs from the government																				
	ร้อยละ	จำนวน	ร้อยละ	จำนวน	ร้อยละ	จำนวน	พัฒนาฝีมือแรงงานให้	ลดต้นทุนการผลิต	ลดภาษีหรือยกเว้นภาษี	เพิ่มวงเงินสินเชื่อ	จัดหาแหล่งเงินทุน	ขยายตลาด	เพิ่มสภาพคล่องทางการเงิน	ลดดอกเบี้ย	นำเข้าวัตถุดิบเครื่องจักร	สินเชื่อใหม่	ให้แก่ผู้ประกอบการ	รับซื้อผลผลิต	เพิ่มสภาพคล่องทางการเงิน	ลดต้นทุนการผลิต	ลดดอกเบี้ย	ดอกเบี้ยต่ำ	ส่งเสริมการลงทุน	ส่งเสริมการส่งออก	เพิ่มสภาพคล่องทางการเงิน		
Number of establishments	%	Number	%	Number	%	Number	Cooperate with academy to develop labour skill	Reduce production cost	Reduce or except import duties on raw materials equipment machinery	Reduce or except import duties on raw materials equipment machinery	Increase credit limit	Provide low interest loan for entrepreneur	Expand the market/ monetary liquidity	Expand the market/ monetary liquidity	Reduce or except import duties on raw materials equipment machinery	Reduce or except import duties on raw materials equipment machinery	Reduce or except import duties on raw materials equipment machinery	Reduce or except import duties on raw materials equipment machinery	Reduce or except import duties on raw materials equipment machinery	Reduce or except import duties on raw materials equipment machinery	Reduce or except import duties on raw materials equipment machinery	Reduce or except import duties on raw materials equipment machinery	Reduce or except import duties on raw materials equipment machinery	Reduce or except import duties on raw materials equipment machinery	Reduce or except import duties on raw materials equipment machinery	Reduce or except import duties on raw materials equipment machinery	
รวม	100.0	936	29.2	2,273	70.8	297	13.1	1,342	59.0	342	15.1	551	24.2	626	27.5	756	33.3	334	14.7	445	19.6	445	19.6	445	19.6	445	19.6
1-15 คน	100.0	909	29.2	2,201	70.8	270	12.3	1,302	59.1	322	14.6	534	24.3	607	27.6	719	32.7	313	14.2	430	19.6	430	19.6	430	19.6	430	19.6
16-25 คน	100.0	10	16.7	50	83.3	14	28.0	28	56.0	10	20.0	11	22.0	10	20.0	23	46.0	13	26.0	7	14.0	7	14.0	7	14.0	7	14.0
26-30 คน	100.0	4	57.1	3	42.9	1	33.3	1	33.3	-	-	-	-	1	33.3	1	33.3	1	33.3	-	-	-	-	-	-	-	-
31-50 คน	100.0	6	42.9	8	57.1	4	50.0	4	50.0	2	25.0	1	12.5	4	50.0	5	62.5	3	37.5	2	25.0	2	25.0	2	25.0	2	25.0
51-200 คน	100.0	4	33.3	8	66.7	5	62.5	7	87.5	5	62.5	4	50.0	2	25.0	6	75.0	3	37.5	5	62.5	5	62.5	5	62.5	5	62.5
มากกว่า 200 คน	100.0	3	50.0	3	50.0	3	100.0	-	-	3	100.0	1	33.3	2	66.7	2	66.7	1	33.3	1	33.3	1	33.3	1	33.3	1	33.3

หมายเหตุ : สถานประกอบการ 1 แห่งสามารถตอบได้มากกว่า 1 ข้อ

Note : More than one characteristic can be done by an establishment.

ที่มา : สำนักงานอุตสาหกรรม พ.ศ. 2560 จังหวัดปัตตานี สำนักงานสถิติแห่งชาติ กระทรวงดิจิทัลเพื่อเศรษฐกิจและสังคม

Source : The 2016 Industrial Census ,Pattani Province, National Statistical Office, Ministry of Digital Economy and Society.

ตาราง 12 จำนวนและร้อยละของสถานประกอบการผลิต จำแนกตามประเภทความช่วยเหลือที่ต้องการให้ภาครัฐช่วยเหลือ และขนาดของสถานประกอบการ (ต่อ)
 Table 12 Number and Percentage of Manufacturing Establishments, Problems with the Need Aid from The Governmental Operation by Problems and Size of Establishment (Cont.)

ต้องการ Need	ความช่วยเหลือที่ต้องการจากภาครัฐ Detailed of the needs from the government																		
	เพิ่มประสิทธิภาพ ด้านบุคลากร Increase efficiency in customs formality	เร่งรัดการคืน ภาษีมูลค่าเพิ่ม Rush on value added tax reimbursement	มาตรฐานการรักษา ความปลอดภัยจาก การก่อการร้าย Rebellion security standards	จัดงานแสดงสินค้าใหม่ ประกอบการท้องถิ่น (OTOP) และ SMEs Exhibition for local entrepreneur	สนับสนุนเทคโนโลยี และเครื่องจักรทันสมัย Support for new technology and machinery/modern	สนับสนุนด้านวิจัยและ พัฒนาสินค้าที่เป็นที่ต้องการ ในตลาด Support for research and development for high demand product	ส่งเสริมให้ผู้ประกอบการ ไทยได้เจรจาธุรกิจกับ ผู้ประกอบการต่างประเทศ Promote for negotiations between thai and international entrepreneur	อื่นๆ Others											
จำนวน Number	ร้อยละ %	จำนวน Number	ร้อยละ %	จำนวน Number	ร้อยละ %	จำนวน Number	ร้อยละ %	จำนวน Number	ร้อยละ %	จำนวน Number	ร้อยละ %	จำนวน Number	ร้อยละ %	จำนวน Number	ร้อยละ %	จำนวน Number	ร้อยละ %	จำนวน Number	ร้อยละ %
รวม	2,273	32	1.4	108	4.7	606	26.7	298	13.1	439	19.3	61	2.7	44	1.9	17	0.7	Total	
1-15 คน	2,201	27	1.2	101	4.6	579	26.3	286	13.0	422	19.2	54	2.5	38	1.7	16	0.7	1-15 persons	
16-25 คน	50	2	4.0	3	6.0	15	30.0	9	18.0	11	22.0	2	4.0	3	6.0	1	2.0	16-25 persons	
26-30 คน	3											1	33.3					26-30 persons	
31-50 คน	8	1	12.5	2	25.0	4	50.0	1	12.5	2	25.0	1	12.5					31-50 persons	
51-200 คน	8			1	12.5	5	62.5	1	12.5	2	25.0	1	12.5	1	12.5			51-200 persons	
มากกว่า 200 คน	3	2	66.7	1	33.3	3	100.0	1	33.3	2	66.7	2	66.7	2	66.7			More than 200 persons	

หมายเหตุ : สถานประกอบการ 1 แห่งสามารถตอบได้มากกว่า 1 ข้อ

Note : More than one characteristic can be done by an establishment.

ที่มา : สำนักงานอุตสาหกรรม พ.ศ. 2560 จังหวัดปัตตานี สำนักงานสถิติแห่งชาติ กระทรวงดิจิทัลเพื่อเศรษฐกิจและสังคม

Source : The 2017 Industrial Census ,Pattani Province, National Statistical Office, Ministry of Digital Economy and Society.

ตาราง 13 จำนวนและร้อยละของสถานประกอบการอุตสาหกรรมผลิตเข้าร่วมโครงการอุตสาหกรรมสีเขียว (Green Industry) จำแนกตามระดับอุตสาหกรรมสีเขียว และขนาดของสถานประกอบการ

Table 13 Number and Percentage of Manufacturing Establishments Participating Green Industry by Levels Green Industry and Size of Establishment

ขนาดของสถานประกอบการ (จำนวนคนทำงาน)	จำนวนสถาน- ประกอบการ Number of establishments	ไม่เข้าร่วม		ได้รับการรับรองแล้ว		ระดับการดำเนินงาน					ระดับที่ 5				
		จำนวน	ร้อยละ	จำนวน	ร้อยละ	ระดับที่ 1	ระดับที่ 2	ระดับที่ 3	ระดับที่ 4	ระดับที่ 5	จำนวน	ร้อยละ			
		Number	%	Number	%	Green Commitment	Green Activity	Green System	Green Culture	Green Nation	Green Commitment	Green Activity	Green System	Green Culture	Green Nation
		Number	%	Number	%	จำนวน	ร้อยละ	จำนวน	ร้อยละ	จำนวน	ร้อยละ	จำนวน	ร้อยละ	จำนวน	ร้อยละ
รวม	151	100.0	147	97.2	4	2.8	1	28.1	-	3.00	71.94	-	-	-	-
1-15 คน	52	100.0	50	95.8	2	4.2	1	53.9	-	1.00	46.08	-	-	-	-
16-25 คน	60	100.0	60	100.0	-	-	-	-	-	-	-	-	-	-	-
26-30 คน	7	100.0	7	100.0	-	-	-	-	-	-	-	-	-	-	-
31-50 คน	14	100.0	14	100.0	-	-	-	-	-	-	-	-	-	-	-
51-200 คน	12	100.0	11	91.7	1	8.3	-	-	1	100.0	-	-	-	-	-
มากกว่า 200 คน	6	100.0	5	83.3	1	16.7	-	-	1	100.0	-	-	-	-	-

ที่มา : สำนักงานสถิติแห่งชาติ กระทรวงดิจิทัลเพื่อเศรษฐกิจและสังคม

Source : The 2017 Industrial Census ,Pattani Province, National Statistical Office, Ministry of Digital Economy and Society.

ตอนที่ 1 ข้อมูลทั่วไปของสถานประกอบการ จำแนกตาม
หมวดย่อยอุตสาหกรรม

PART 1 GENERAL INFORMATION OF ESTABLISHMENTS
BY DIVISION OF INDUSTRY

สารบัญตารางสถิติ

LIST OF STATISTICAL TABLES

	หน้า
ตอนที่ 1	ข้อมูลทั่วไปของสถานประกอบการ จำแนกตามหมวดย่อยอุตสาหกรรม
Part 1	General Information of Establishments by Division of Industry
ตาราง 1	จำนวนและร้อยละของสถานประกอบการอุตสาหกรรมการผลิต จำแนกตามรูปแบบการจัดตั้งตามกฎหมาย และหมวดย่อยอุตสาหกรรม
Table 1	Number and Percentage of Manufacturing Establishments by Form of Legal Organization and Division of Industry
ตาราง 2	จำนวนและร้อยละของสถานประกอบการอุตสาหกรรมการผลิต จำแนกตามรูปแบบการจัดตั้งทางเศรษฐกิจ และหมวดย่อยอุตสาหกรรม
Table 2	Number and Percentage of Manufacturing Establishments by Form of Economic Organization and Division of Industry
ตาราง 3	จำนวนและร้อยละของสถานประกอบการอุตสาหกรรมการผลิต จำแนกตามระยะเวลาในการดำเนินกิจการ และหมวดย่อยอุตสาหกรรม
Table 3	Number and Percentage of Manufacturing Establishments by Period of Operation and Division of Industry
ตาราง 4	จำนวนและร้อยละของสถานประกอบการอุตสาหกรรมการผลิต จำแนกตามระยะเวลาการผลิตในปี 2559 และหมวดย่อยอุตสาหกรรม
Table 4	Number and Percentage of Manufacturing Establishments by Period of Operation In 2016 and Division of Industry
ตาราง 5	จำนวนและร้อยละของสถานประกอบการอุตสาหกรรมการผลิต จำแนกตามหมวดย่อยอุตสาหกรรม
Table 5	Number and Percentage of Manufacturing Establishments by Division of Industry
ตาราง 6	จำนวนและร้อยละของสถานประกอบการอุตสาหกรรมการผลิต จำแนกตามสัดส่วนของการร่วมลงทุนหรือถือหุ้นของต่างประเทศ และหมวดย่อยอุตสาหกรรม
Table 6	Number and Percentage of Manufacturing Establishments by Proportion of Foreign Investment or Share Holding and Division of Industry

ตาราง 7	จำนวนและร้อยละของสถานประกอบการอุตสาหกรรมการผลิต จำแนกตามการส่งเสริมการลงทุน จากสำนักงานคณะกรรมการส่งเสริมการลงทุน และหมวดย่อยอุตสาหกรรม	63
Table 7	Number and Percentage of Manufacturing Establishments by Investment Promotion From Board of Investment (BOI) and Division of Industry	63
ตาราง 8	จำนวนและร้อยละของสถานประกอบการอุตสาหกรรมการผลิต จำแนกตามร้อยละของการส่งออกผลผลิตออกไปจำหน่ายต่างประเทศ และหมวดย่อยอุตสาหกรรม	65
Table 8	Number and Percentage of Manufacturing Establishments by Percentage of Export and Division of Industry	65
ตาราง 9	จำนวนและร้อยละของสถานประกอบการอุตสาหกรรมการผลิต จำแนกตามการใช้วัตถุดิบฯ และหมวดย่อยอุตสาหกรรม	66
Table 9	Number and Percentage of Manufacturing Establishments by Use of Imported Materials and Components and Division of Industry	66
ตาราง 10	จำนวนและร้อยละของสถานประกอบการอุตสาหกรรมการผลิต จำแนกตามอัตราการใช้กำลังการผลิตต่อปี 2559 และหมวดย่อยอุตสาหกรรม	67
Table 10	Number and Percentage of Manufacturing Establishments by Percentage of Capacity Utilization In 2016 and Division of Industry	67
ตาราง 11	จำนวนและร้อยละของสถานประกอบการอุตสาหกรรมการผลิตที่ประสบปัญหา/อุปสรรคการดำเนินกิจการ จำแนกตามปัญหาในการดำเนินกิจการ และหมวดย่อยอุตสาหกรรม	68
Table 11	Number and Percentage of Manufacturing Establishments, Problems with the Operation by Problems and Division of Industry	68
ตาราง 12	จำนวนและร้อยละของสถานประกอบการอุตสาหกรรมการผลิต จำแนกตามประเภทความช่วยเหลือที่ต้องการให้ภาครัฐช่วยเหลือ และหมวดย่อยอุตสาหกรรม	70
Table 12	Number and Percentage of Manufacturing Establishments Problems with the Need Aid from The Governmental Operation by Problems and Division of Industry	70
ตาราง 13	จำนวนและร้อยละของสถานประกอบการอุตสาหกรรมการผลิตเข้าร่วมโครงการอุตสาหกรรมสีเขียว (Green Industry) จำแนกตามระดับอุตสาหกรรมสีเขียว และหมวดย่อยอุตสาหกรรม	72
Table 13	Number and Percentage of Manufacturing Establishments, Participating Green Industry by Levels Green Industry and Division of Industry	72

ตาราง 1 จำนวนและร้อยละของสถานประกอบการอุตสาหกรรมผลิต จำนวนตามรูปแบบการจัดตั้งกฎหมาย และหมวดอุตสาหกรรม
 Table 1 Number and Percentage of Manufacturing Establishments by Form of Legal Organization and Division of Industry

รหัส Code	หมวดอุตสาหกรรม Division of industry	จำนวนสถานประกอบการ Number of establishments		จำนวน Number		ร้อยละ %		จำนวน Number		ร้อยละ %		จำนวน Number		ร้อยละ %		จำนวน Number		ร้อยละ %		จำนวน Number		ร้อยละ %	
		จำนวน Number	ร้อยละ %	จำนวน Number	ร้อยละ %	จำนวน Number	ร้อยละ %	จำนวน Number	ร้อยละ %	จำนวน Number	ร้อยละ %	จำนวน Number	ร้อยละ %	จำนวน Number	ร้อยละ %	จำนวน Number	ร้อยละ %	จำนวน Number	ร้อยละ %	จำนวน Number	ร้อยละ %	จำนวน Number	ร้อยละ %
		3,209	100.0	2,996	93.4	24	0.8	31	1.0	1	0.0	120	3.7	37	1.1								
10	การผลิตสินค้าอาหาร Manufacture of food products	1,344	100.0	1,213	90.3	9	0.7	14	1.0	-	-	85	6.3	23	1.7								
11	การผลิตเครื่องดื่ม Manufacture of beverages	32	100.0	28	87.8	3	9.0	1	3.1	-	-	-	-	-	-								
13	การผลิตสิ่งทอ Manufacture of textiles	41	100.0	36	88.9	-	-	-	-	-	-	2	4.9	3	6.3								
14	การผลิตเสื้อผ้าเครื่องแต่งกาย Manufacture of wearing apparel	1,028	100.0	1,015	98.7	-	-	-	-	-	-	12	1.2	1	0.1								
15	การผลิตเครื่องหนังและผลิตภัณฑ์ที่เกี่ยวข้อง Manufacture of leather and related products	3	100.0	2	66.7	-	-	-	-	-	-	1	33.3	-	-								
16	การผลิตไม้และผลิตภัณฑ์จากไม้และไม้ก๊อก (ยกเว้นเฟอร์นิเจอร์) Manufacture of wood and of products of wood and cork (except furniture); manufacture of articles of straw and plaiting materials	120	100.0	108	89.8	-	-	3	2.5	-	-	8	6.8	1	0.8								
17	การผลิตสิ่งของจากพลาสติกและวัสดุพลาสติกอื่น ๆ Manufacture of articles of plastic in primary forms	2	100.0	2	100.0	-	-	-	-	-	-	-	-	-	-								
18	การผลิตกระดาษและผลิตภัณฑ์กระดาษ Manufacture of paper and paper products	33	100.0	27	82.6	6	17.4	-	-	-	-	-	-	-	-								
20	การผลิตเคมีภัณฑ์และผลิตภัณฑ์เคมี Manufacture of chemicals and chemical products	6	100.0	3	50.0	1	16.7	-	-	-	-	-	-	2	33.3								
21	การผลิตเภสัชภัณฑ์ เคมีภัณฑ์ที่ใช้รักษาโรค และผลิตภัณฑ์จากพืชและสัตว์ที่ใช้รักษาโรค Manufacture of pharmaceuticals, medicinal chemical and botanical products	3	100.0	1	33.3	-	-	1	33.3	-	-	-	-	1	33.3								
22	การผลิตผลิตภัณฑ์ยางและพลาสติก Manufacture of rubber and plastic products	5	100.0	3	60.0	-	-	2	40.0	-	-	-	-	-	-								
23	การผลิตผลิตภัณฑ์สิ่งพิมพ์ที่ทำงานและโลหะ Manufacture of other non-metallic mineral products	111	100.0	99	88.9	2	1.8	7	6.5	-	-	-	-	3	2.8								
25	การผลิตผลิตภัณฑ์โลหะประดิษฐ์ (ยกเว้นเครื่องจักรและอุปกรณ์) Manufacture of fabricated metal products (except machinery and equipment)	256	100.0	251	97.9	2	0.9	1	0.4	-	-	2	0.8	-	-								
29	การผลิตยานยนต์ รถพ่วง และรถกึ่งพ่วง Manufacture of motor vehicles, trailers and semi-trailers	4	100.0	3	75.0	1	25.0	-	-	-	-	-	-	-	-								
30	การผลิตอุปกรณ์ขนส่งอื่น ๆ Manufacture of other transport equipment	10	100.0	10	100.0	-	-	-	-	-	-	-	-	-	-								
31	การผลิตเฟอร์นิเจอร์ Manufacture of furniture	65	100.0	56	86.5	-	-	1	1.5	1	1.5	3	5.2	3	5.2								
32	การผลิตผลิตภัณฑ์อื่น ๆ Manufacture of other manufacturing	100	100.0	95	95.0	-	-	-	-	-	-	5	5.0	-	-								
33	การซ่อมแซมเครื่องจักรและอุปกรณ์ Repair and installation of machinery and equipment	43	100.0	43	100.0	-	-	-	-	-	-	-	-	-	-								
38	การรวบรวมของเสีย การบำบัด และการกำจัดของเสีย Waste collection, treatment and disposal activities; materials recovery	2	100.0	1	50.0	-	-	-	-	-	-	1	50.0	-	-								
58	การจัดพิมพ์หนังสือพิมพ์ Publishing activities	1	100.0	-	-	-	-	1	100.0	-	-	-	-	-	-								

ที่มา : สำนักงานคณะกรรมการกฤษฎีกา กระทรวงดิจิทัลเพื่อเศรษฐกิจและสังคม
 Source : The 2017 Industrial Census , Pattani Province, National Statistical Office, Ministry of Digital Economy and Society.

ตาราง 2 จำนวนและร้อยละของสถานประกอบการอุตสาหกรรมผลิต จำแนกตามรูปแบบการจัดตั้งทางเศรษฐกิจ และหมวดย่อยอุตสาหกรรม
Table 2 Number and Percentage of Manufacturing Establishments by Form of Economic Organization and Division of Industry

รหัส Code	หมวดย่อยอุตสาหกรรม	จำนวนสถานประกอบการ lumber of establishment				สำนักงานเดี่ยว Single unit				สำนักงานใหญ่ Head office				สำนักงานสาขา Branch				Division of industry
		จำนวน		ร้อยละ		จำนวน		ร้อยละ		จำนวน		ร้อยละ		จำนวน		ร้อยละ		
		Number	%	Number	%	Number	%	Number	%	Number	%	Number	%	Number	%	Number	%	
	รวม	3,209	100.0	3,195	99.56	7	0.2	7	0.2	7	0.2	7	0.2	7	0.2	Total		
10	การผลิตภัตตาคาร	1,344	100.0	1,338	99.55	4	0.3	4	0.3	2	0.2	2	0.2	2	0.2	Manufacture of food products		
11	การผลิตเครื่องดื่ม	32	100.0	32	100.00	-	-	-	-	-	-	-	-	-	-	-	Manufacture of beverages	
13	การผลิตสิ่งทอ	41	100.0	41	100.00	-	-	-	-	-	-	-	-	-	-	-	Manufacture of textiles	
14	การผลิตเสื้อผ้าเครื่องแต่งกาย	1,028	100.0	1,028	100.00	-	-	-	-	-	-	-	-	-	-	-	Manufacture of wearing apparels	
15	การผลิตเครื่องหนังและผลิตภัณฑ์ที่เกี่ยวข้อง	3	100.0	3	100.00	-	-	-	-	-	-	-	-	-	-	-	Manufacture of leather and related products	
16	การผลิตไม้และผลิตภัณฑ์จากไม้และไม้ก๊อก (ยกเว้นเฟอร์นิเจอร์)	120	100.0	120	100.00	-	-	-	-	-	-	-	-	-	-	-	Manufacture of wood and of products of wood and cork (except furniture); manufacture of articles of straw and plaiting materials	
17	การผลิตกระดาษและผลิตภัณฑ์กระดาษ	2	100.0	2	100.00	-	-	-	-	-	-	-	-	-	-	-	Manufacture of paper and paper products	
18	การพิมพ์และการผลิตซีดี ดีวีดี ซีดีรอม	33	100.0	33	100.00	-	-	-	-	-	-	-	-	-	-	-	Printing and reproduction of recorded media	
20	การผลิตเคมีภัณฑ์และผลิตภัณฑ์เคมี	6	100.0	6	100.00	-	-	-	-	-	-	-	-	-	-	-	Manufacture of chemicals and chemical products	
21	การผลิตเภสัชภัณฑ์ เคมีภัณฑ์ที่ใช้รักษาโรค และผลิตภัณฑ์จากพืชและสัตว์ที่ใช้รักษาโรค	3	100.0	2	66.67	1	33.3	1	33.3	-	-	-	-	-	-	-	Manufacture of pharmaceuticals, medicinal chemical and botanical products	
22	การผลิตภัตตาคารภัตตาคารและพลาสติก	5	100.0	3	60.00	-	-	-	-	2	40.0	2	40.0	2	40.0	40.0	Manufacture of rubber and plastic products	
23	การผลิตภัตตาคารอื่นๆ ที่ทำจากแร่โลหะ	111	100.0	108	97.30	1	0.9	1	0.9	2	1.8	2	1.8	2	1.8	1.8	Manufacture of other non-metallic mineral products	
25	การผลิตภัตตาคารโลหะประดิษฐ์ (ยกเว้นเครื่องจักรและอุปกรณ์)	256	100.0	256	100.00	-	-	-	-	-	-	-	-	-	-	-	Manufacture of fabricated metal products (excepts machinery and equipment)	
29	การผลิตยานยนต์ รถพ่วง และรถกึ่งพ่วง	4	100.0	4	100.00	-	-	-	-	-	-	-	-	-	-	-	Manufacture of motor vehicles, trailers and semi-trailers	

ตาราง 2 จำนวนและร้อยละของสถานประกอบการอุตสาหกรรมผลิต จำแนกตามรูปแบบการจัดตั้งทางเศรษฐกิจ และหมวดย่อยอุตสาหกรรม (ต่อ)

Table 2 Number and Percentage of Manufacturing Establishments by Form of Economic Organization and Division of Industry (cont.)

รหัส Code	หมวดย่อยอุตสาหกรรม	จำนวนสถานประกอบการ lumber of establishments		สำนักงานเพียงตัว Single unit		สำนักงานใหญ่ Head office		สำนักงานสาขา Branch		Division of industry
		จำนวน Number	ร้อยละ %	จำนวน Number	ร้อยละ %	จำนวน Number	ร้อยละ %	จำนวน Number	ร้อยละ %	
		จำนวน Number	ร้อยละ %	จำนวน Number	ร้อยละ %	จำนวน Number	ร้อยละ %	จำนวน Number	ร้อยละ %	
30	การผลิตอุปกรณ์ขนส่งอื่นๆ	10	100.0	10	100.0	-	-	-	-	- Manufacture of other transport equipment
31	การผลิตเฟอร์นิเจอร์	65	100.0	65	100.0	-	-	-	-	- Manufacture of furniture
32	การผลิตผลิตภัณฑ์อื่นๆ	100	100.0	99	99.0	-	-	1	1.0	1.0 Other manufacturing
33	การซ่อมและการติดตั้งเครื่องจักรและอุปกรณ์	43	100.0	43	100.0	-	-	-	-	- Repair and installation of machinery and equipment
38	การเก็บรวบรวมของเสีย การบำบัด และการกำจัดของเสีย	2	100.0	2	100.0	-	-	-	-	- Waste collection, treatment and disposal activities; materials recovery
58	รวมถึงการนำเข้าของเสียกลับมาใช้ใหม่ การจัดพิมพ์จำหน่ายหรือเผยแพร่	1	100.0	-	-	1	100	-	-	- Publishing activities

ที่มา : สำมะโนอุตสาหกรรม พ.ศ. 2560 จังหวัดปัตตานี สำนักงานสถิติแห่งชาติ กระทรวงดิจิทัลเพื่อเศรษฐกิจและสังคม

Source : The 2017 Industrial Census ,Pattani Province, National Statistical Office, Ministry of Digital Economy and Society.

ตาราง 3 จำนวนและร้อยละของสถานประกอบการอุตสาหกรรมผลิต จำแนกตามระยะเวลาในการดำเนินการ และหมวดข้อยุตสาหกรรม

Table 3 Number and Percentage of Manufacturing Establishments by Period of Operation and Division of Industry

รหัส Code	จำนวน Number	ระยะเวลาในการดำเนินการ (ปี) Period of operation (Year)										รวม Total	Division of industry
		< 5		5 - 9		10 - 19		20 - 29		≥ 30			
		ร้อยละ %	จำนวน Number	ร้อยละ %	จำนวน Number	ร้อยละ %	จำนวน Number	ร้อยละ %	จำนวน Number	ร้อยละ %	จำนวน Number		
หมวดข้อยุตสาหกรรม													
รวม	3,209	100.0	599	18.7	880	27.4	1,132	35.3	416	13.0	183	5.7	
10 การผลิตผลิตภัณฑ์อาหาร	1,344	100.0	282	21.0	415	30.9	390	29.0	171	12.7	86	6.4	Manufacture of food products
11 การผลิตเครื่องดื่ม	32	100.0	9	28.7	6	19.6	15	45.5	2	6.3	-	-	- Manufacture of beverages
13 การผลิตสิ่งทอ	41	100.0	17	42.2	3	6.6	13	30.7	5	13.2	3	7.3	Manufacture of textiles
14 การผลิตเสื้อผ้าเครื่องแต่งกาย	1,028	100.0	133	13.0	257	25.0	474	46.1	139	13.5	25	2.5	Manufacture of wearing apparels
15 การผลิตเครื่องหนังและผลิตภัณฑ์ที่เกี่ยวข้อง	3	100.0	1	33.3	2	66.7	-	-	-	-	-	-	- Manufacture of leather and related products
16 การผลิตไม้และผลิตภัณฑ์จากไม้และไม้ก๊อก (ยกเว้นเฟอร์นิเจอร์)	120	100.0	19	16.2	34	27.9	38	31.3	18	15.4	11	9.3	Manufacture of wood and of products of wood and cork (except furniture); manufacture of articles of straw and plaiting materials
การผลิตสิ่งของจากพางและวัสดุเทียมอื่น ๆ	2	100.0	-	-	1	50.0	1	50.0	-	-	-	-	- Manufacture of paper and paper products
17 การผลิตกระดาษและผลิตภัณฑ์กระดาษ	33	100.0	16	49.6	5	14.8	8	23.5	1	3.0	3	9.1	Printing and reproduction of recorded media
18 การพิมพ์และการผลิตซ้ำสื่อบันทึกข้อมูล	6	100.0	1	16.7	3	50.0	2	33.3	-	-	-	-	- Manufacture of chemicals and chemical products
20 การผลิตเคมีภัณฑ์และผลิตภัณฑ์เคมี	3	100.0	-	-	1	33.3	2	66.7	-	-	-	-	- Manufacture of pharmaceuticals, medicinal chemical and botanical products
21 การผลิตพลาสติก ที่มีน้ำหนักที่ใช้ภายใน และผลิตภัณฑ์จากพลาสติกและเส้นใยที่ใช้ภายใน	5	100.0	1	20.0	-	-	2	40.0	-	-	2	40.0	Manufacture of rubber and plastic products
22 การผลิตผลิตภัณฑ์ยางและพลาสติก	111	100.0	30	26.7	32	28.5	36	32.2	9	8.1	5	4.6	Manufacture of other non-metallic mineral products
23 การผลิตผลิตภัณฑ์อื่น ๆ ที่ทำจากแร่โลหะ	256	100.0	51	20.0	70	27.5	62	24.3	42	16.3	30	11.8	Manufacture of fabricated metal products (excepts machinery and equipment)
25 การผลิตผลิตภัณฑ์โลหะประดิษฐ์ (ยกเว้นเครื่องจักรและอุปกรณ์)	4	100.0	1	25.0	1	25.0	-	-	1	25.0	1	25.0	Manufacture of motor vehicles, trailers and semi-trailers
29 การผลิตยานยนต์ รถพ่วง และรถกึ่งพ่วง	10	100.0	2	20.0	-	-	5	50.0	2	20.0	1	10.0	Manufacture of other transport equipment
30 การผลิตอุปกรณ์ขนส่งอื่น ๆ	65	100.0	16	24.6	19	29.0	23	35.8	2	2.3	5	8.3	Manufacture of furniture
31 การผลิตเฟอร์นิเจอร์	100	100.0	12	11.9	20	20.1	45	45.5	15	14.9	8	7.6	Other manufacturing
32 การผลิตผลิตภัณฑ์อื่น ๆ	43	100.0	5	10.9	11	25.4	16	36.0	10	22.4	2	5.3	Repair and installation of machinery and equipment
33 การซ่อมและการติดตั้งเครื่องจักรและอุปกรณ์	2	100.0	-	-	1	50.0	1	50.0	-	-	-	-	- Waste collection, treatment and disposal activities; materials recovery
38 การเก็บรวบรวมของเสีย การบำบัด และการกำจัดของเสีย รวมถึงการนำของเสียกลับมาใช้	1	100.0	1	100.0	-	-	-	-	-	-	-	-	- Publishing activities
58 การจัดพิมพ์จำหน่ายหรือเผยแพร่													

ที่มา : สำนักงานอุตสาหกรรม พ.ศ. 2560 จังหวัดปัตตานี สำนักงานสถิติแห่งชาติ กระทรวงดิจิทัลเพื่อเศรษฐกิจและสังคม

Source : The 2017 Industrial Census, Pattani Province, National Statistical Office, Ministry of Digital Economy and Society.

ตาราง 4 จำนวนและร้อยละของสถานประกอบการอุตสาหกรรมผลิต จำแนกตามระยะเวลาการผลิตในปี 2559 และหมวดอุตสาหกรรม
Table 4 Number and Percentage of Manufacturing Establishments by Period of Operation In 2016 and Division of Industry

รหัส Code	หมวดอุตสาหกรรม Division of Industry	ระยะเวลาการผลิต Period of operation in 2016														รวม Total	
		จำนวนสถานประกอบการ Number of establishments		เดือน Months		ชั่วโมง Hours per day		Division of Industry		เดือน Months		ชั่วโมง Hours per day		Division of Industry			
		จำนวน Number	ร้อยละ %	จำนวน Number	ร้อยละ %	จำนวน Number	ร้อยละ %	จำนวน Number	ร้อยละ %	จำนวน Number	ร้อยละ %	จำนวน Number	ร้อยละ %	จำนวน Number	ร้อยละ %		จำนวน Number
10	การผลิตภัณฑ์อาหาร	3,209	100.0	6	0.2	238	7.4	2,965	92.4	1,760	55.5	1,423	44.3	7	0.2	0.4	Manufacture of food products
11	การผลิตเครื่องดื่ม	1,344	100.0	-	-	146	10.9	1,198	89.1	801	59.6	538	40.0	6	0.4	Manufacture of beverages	
13	การผลิตสิ่งทอ	32	100.0	-	-	-	-	32	100.0	12	37.7	20	62.3	-	-	Manufacture of textiles	
14	การผลิตเสื้อผ้าเครื่องแต่งกาย	41	100.0	-	-	5	12.5	36	87.5	17	40.8	24	59.2	-	-	Manufacture of wearing apparels	
15	การผลิตเครื่องหนังและผลิตภัณฑ์ที่เกี่ยวข้อง	1,028	100.0	2	0.2	26	2.5	999	97.2	610	59.4	418	40.6	-	-	Manufacture of leather and related products	
16	การผลิตไม้และผลิตภัณฑ์จากไม้และไม้ก๊อก (ยกเว้นเฟอร์นิเจอร์)	3	100.0	-	-	-	-	3	100.0	2	66.7	1	33.3	-	-	Manufacture of wood and of products of wood and cork (except furniture); manufacture of articles of straw and plaiting materials	
17	การผลิตสิ่งของจากพางและวัสดุธรรมชาติอื่น ๆ	120	100.0	2	1.8	8	6.4	110	91.8	61	51.1	59	49.0	-	-	Manufacture of paper and paper products	
18	การผลิตกระดาษและผลิตภัณฑ์กระดาษ	2	100.0	-	-	-	-	2	100.0	-	-	2	100.0	-	-	Printing and reproduction of recorded media	
20	การผลิตเคมีภัณฑ์และผลิตภัณฑ์อื่น ๆ	33	100.0	-	-	-	-	33	100.0	13	37.9	20	59.1	1	3.0	Manufacture of chemicals and chemical products	
21	การผลิตเภสัชภัณฑ์ เคมีภัณฑ์ที่ใช้รักษาโรค และผลิตภัณฑ์ที่ใช้รักษาโรค	6	100.0	-	-	-	-	6	100.0	4	66.7	2	33.3	-	-	Manufacture of pharmaceuticals, medicinal chemical and botanical products	
22	การผลิตพลาสติกยางและพลาสติก	3	100.0	-	-	-	-	3	100.0	1	33.3	2	66.7	-	-	Manufacture of rubber and plastic products	
23	การผลิตผลิตภัณฑ์อื่น ๆ ที่ทำจากแร่โลหะ	5	100.0	-	-	-	-	5	100.0	-	-	5	100.0	-	-	Manufacture of other non-metallic mineral products	
25	การผลิตผลิตภัณฑ์โลหะประดิษฐ์ (ยกเว้นเครื่องจักรและอุปกรณ์)	111	100.0	-	-	9	8.2	102	91.8	44	39.3	67	60.7	-	-	Manufacture of fabricated metal products (excepts machinery and equipment)	
29	การผลิตยานยนต์ รถพ่วง และรถกึ่งพวง	256	100.0	-	-	10	4.0	246	96.0	121	47.3	135	52.7	-	-	Manufacture of motor vehicles, trailers and semi-trailers	
30	การผลิตอุปกรณ์ขนส่งอื่น ๆ	4	100.0	-	-	-	-	4	100.0	1	25.0	3	75.0	-	-	Manufacture of other transport equipment	
31	การผลิตเฟอร์นิเจอร์	10	100.0	-	-	-	-	10	100.0	3	30.0	7	70.0	-	-	Manufacture of furniture	
32	การผลิตผลิตภัณฑ์อื่น ๆ	65	100.0	-	-	13	20.8	52	79.2	33	50.6	32	49.4	-	-	Other manufacturing	
33	การซ่อมและการติดตั้งเครื่องจักรและอุปกรณ์	100	100.0	1	1.0	19	19.0	80	80.5	52	51.6	48	48.4	-	-	Repair and installation of machinery and equipment	
38	การเก็บรวบรวมของเสีย การบำบัด และการกำจัดของเสีย รวมถึงการนำของเสียกลับมาใช้ใหม่	43	100.0	-	-	-	-	43	100.0	5	11.6	38	88.4	-	-	Waste collection, treatment and disposal activities; materials recovery	
58	การจัดพิมพ์จำหน่ายหรือเผยแพร่	2	100.0	-	-	1	50.0	1	50.0	1	50.0	1	50.0	-	-	Publishing activities	

ที่มา : สำมะโนอุตสาหกรรม พ.ศ. 2560 จังหวัดปัตตานี สำนักงานสถิติแห่งชาติ กระทรวงดิจิทัลเพื่อเศรษฐกิจและสังคม

Source : The 2017 Industrial Census, Pattani Province, National Statistical Office, Ministry of Digital Economy and Society.

ตาราง 5 จำนวนและร้อยละของสถานประกอบการอุตสาหกรรมผลิต จำนวนตามมูลค่าทุนจดทะเบียน และหน่วยย่อยอุตสาหกรรม
Table 5 Number and Percentage of Manufacturing Establishments by Registered Capital and Division of Industry

รหัส Code	จำนวนสถานประกอบการ Number of establishments		ไม่มีทุนจดทะเบียน No value of registered capital		มูลค่าทุนจดทะเบียน (ล้านบาท) Registered capital (Million baht)										Division of industry
	จำนวน Number	ร้อยละ %	รวม Total		< 1		1 - 9		10 - 49		50 - 999		Total		
			จำนวน Number	ร้อยละ %	จำนวน Number	ร้อยละ %	จำนวน Number	ร้อยละ %	จำนวน Number	ร้อยละ %	จำนวน Number	ร้อยละ %			
	3,209	100.0	3,160	98.5	49	1.5	9	17.8	25	51.8	10	20.3	5	10.2	
10 การผลิตผลิตภัณฑ์อาหาร	1,344	100.0	1,323	98.4	21	1.6	2	9.5	10	47.6	5	23.8	4	19.0	Manufacture of food products
11 การผลิตเครื่องดื่ม	32	100.0	28	87.8	4	12.2	1	25.7	2	48.6	1	25.7			Manufacture of beverages
13 การผลิตสิ่งทอ	41	100.0	41	100.0											Manufacture of textiles
14 การผลิตเสื้อผ้าเครื่องแต่งกาย	1,028	100.0	1,028	100.0											Manufacture of wearing apparels
15 การผลิตเครื่องหนังและผลิตภัณฑ์ที่เกี่ยวข้อง	3	100.0	3	100.0											Manufacture of leather and related products
16 การผลิตไม้และผลิตภัณฑ์จากไม้และไม้ก๊อก (ยกเว้นเฟอร์นิเจอร์) การผลิตสิ่งของจากฟางและวัสดุธรรมชาติอื่นๆ	120	100.0	117	97.5	3	2.5			1	33.3	2	66.7			Manufacture of wood and of products of wood and cork (except furniture); manufacture of articles of straw and plaiting materials
17 การผลิตกระดาษและผลิตภัณฑ์กระดาษ	2	100.0	2	100.0											Manufacture of paper and paper products
18 การพิมพ์และการผลิตข้อมูลด้วยตัวอักษร	33	100.0	27	82.6	6	17.4	6	100.0							Printing and reproduction of recorded media
20 การผลิตเคมีภัณฑ์และผลิตภัณฑ์เคมี	6	100.0	5	83.3	1	16.7			1	100.0					Manufacture of chemicals and chemical products
21 การผลิตเภสัชภัณฑ์ เคมีภัณฑ์ที่ใช้รักษาโรค และผลิตภัณฑ์จากพืชและสัตว์ที่ใช้รักษาโรค	3	100.0	2	66.7	1	33.3					1	100.0			Manufacture of pharmaceuticals, medicinal chemical and botanical products
22 การผลิตผลิตภัณฑ์ยางและพลาสติก	5	100.0	5	100.0											Manufacture of rubber and plastic products
23 การผลิตผลิตภัณฑ์อื่นๆ ที่ทำจากแร่โลหะ	111	100.0	104	93.5	7	6.5			5	72.5	1	13.8	1	13.8	Manufacture of other non-metallic mineral products
25 การผลิตผลิตภัณฑ์โลหะประดิษฐ์ (ยกเว้นเครื่องจักรและอุปกรณ์)	256	100.0	253	98.7	3	1.3			3	100.0					Manufacture of fabricated metal products (excepts machinery and equipment); Manufacture of motor vehicles, trailers and semi-trailers
29 การผลิตยานยนต์ รถพ่วง และรถกึ่งพ่วง	4	100.0	3	75.0	1	25.0			1	100.0					Manufacture of other transport equipment
30 การผลิตอุปกรณ์ขนส่งอื่นๆ	10	100.0	10	100.0											Manufacture of furniture
31 การผลิตเฟอร์นิเจอร์	65	100.0	64	98.5	1	1.5			1	100.0					Other manufacturing
32 การผลิตผลิตภัณฑ์อื่นๆ	100	100.0	100	100.0											Repair and installation of machinery and equipment
33 การซ่อมแซมเครื่องจักรและอุปกรณ์	43	100.0	43	100.0											Waste collection, treatment and disposal activities; materials recovery
38 การเก็บรวบรวมของเสีย การบำบัด และการกำจัดของเสีย รวมถึงการนำของเสียกลับมาใช้ใหม่	2	100.0	2	100.0											

ที่มา : สำนักงานอุตสาหกรรม พ.ศ. 2560 จังหวัดปัตตานี สำนักงานสถิติแห่งชาติ กระทรวงดิจิทัลเพื่อเศรษฐกิจและสังคม
Source : The 2017 Industrial Census ,Pattani Province, National Statistical Office, Ministry of Digital Economy and Society.

ตาราง 6 จำนวนและร้อยละของสถานประกอบการอุตสาหกรรมผลิต จำนวนตามสัดส่วนของการร่วมลงทุนหรือถือหุ้นจากต่างประเทศ หมวดย่อยอุตสาหกรรม
Table 6 Number and Percentage of Manufacturing Establishments by Proportion of Foreign Investment or Share Holding and Division of Industry

รหัส Code	หมวดย่อยอุตสาหกรรม	จำนวนสถาน- ประกอบการ		ไม่มีต่างประเทศ		สัดส่วนของการร่วมลงทุนหรือถือหุ้น						Division of industry		
		จำนวน establishments		จำนวน No foreign's investment or share holding		Proportion of foreign investment or share holding								
		ร้อยละ %	จำนวน Number	ร้อยละ %	จำนวน Number	ร้อยละ %	จำนวน Number	ร้อยละ %	จำนวน Number	ร้อยละ %	จำนวน Number		ร้อยละ %	
		3,209	100.0	3,205	99.9	4	0.1	-	-	-	4	100.0	-	Total
10	การผลิตผลิตภัณฑ์อาหาร	1,344	100.0	1,343	99.9	1	0.1	-	-	-	1	100.0	-	- Manufacture of food products
11	การผลิตเครื่องดื่ม	32	100.0	32	100.0	-	-	-	-	-	-	-	-	- Manufacture of beverages
13	การผลิตสิ่งทอ	41	100.0	41	100.0	-	-	-	-	-	-	-	-	- Manufacture of textiles
14	การผลิตเสื้อผ้าเครื่องแต่งกาย	1,028	100.0	1,028	100.0	-	-	-	-	-	-	-	-	- Manufacture of wearing apparels
15	การผลิตเครื่องหนังและผลิตภัณฑ์ที่เกี่ยวข้อง	3	100.0	3	100.0	-	-	-	-	-	-	-	-	- Manufacture of leather and related products
16	การผลิตไม้และผลิตภัณฑ์จากไม้และไม้ก๊อก (ยกเว้นเฟอร์นิเจอร์)	120	100.0	118	98.3	2	1.7	-	-	-	2	100.0	-	- Manufacture of wood and of products of wood and cork (except furniture); - manufacture of articles of straw and plaiting materials
17	การผลิตสิ่งของจากทางและวัสดุอุตสาหกรรมอื่น ๆ	2	100.0	2	100.0	-	-	-	-	-	-	-	-	- Manufacture of paper and paper products
19	การผลิตกระดาษและผลิตภัณฑ์กระดาษ	33	100.0	33	100.0	-	-	-	-	-	-	-	-	- Manufacture of coke and refined petroleum products
20	การผลิตถ่านโค้กและผลิตภัณฑ์ที่ได้จากการถลุงปีโตรเลียม	6	100.0	6	100.0	-	-	-	-	-	-	-	-	- Manufacture of chemicals and chemical products
21	การผลิตเคมีภัณฑ์และผลิตภัณฑ์เคมี	3	100.0	2	66.7	1	33.3	-	-	-	1	100.0	-	- Manufacture of pharmaceuticals, medicinal chemical and botanical products
22	การผลิตเภสัชภัณฑ์และผลิตภัณฑ์ใช้รักษาโรค	5	100.0	5	100.0	-	-	-	-	-	-	-	-	- Manufacture of rubber and plastic products
24	การผลิตผลิตภัณฑ์ยางและพลาสติก	111	100.0	111	100.0	-	-	-	-	-	-	-	-	- Manufacture of basic metals
28	การผลิตโลหะขั้นมูลฐาน	256	100.0	256	100.0	-	-	-	-	-	-	-	-	- Manufacture of machinery and equipment, n.e.c
29	การผลิตเครื่องจักรและเครื่องมือ ซึ่งมีได้จัดประเภทไว้ในที่อื่น	4	100.0	4	100.0	-	-	-	-	-	-	-	-	- Manufacture of motor vehicles, trailers and semi-trailers
30	การผลิตยานยนต์ รถพ่วง และรถกึ่งพ่วง	10	100.0	10	100.0	-	-	-	-	-	-	-	-	- Manufacture of other transport equipment
31	การผลิตอุปกรณ์ขนส่งอื่น ๆ	65	100.0	65	100.0	-	-	-	-	-	-	-	-	- Manufacture of furniture
32	การผลิตเฟอร์นิเจอร์	100	100.0	100	100.0	-	-	-	-	-	-	-	-	- Other manufacturing
37	การจัดการน้ำเสีย	43	100.0	43	100.0	-	-	-	-	-	-	-	-	- Sewerage
39	กิจการการบำบัดและบริการจัดการของเสียอื่น ๆ	2	100.0	2	100.0	-	-	-	-	-	-	-	-	- Remediation activities and other waste management services

ที่มา : สำนักนโยบายและยุทธศาสตร์ กระทรวงดิจิทัลเพื่อเศรษฐกิจและสังคม
Source : The 2017 Industrial Census , Pattani Province, National Statistical Office, Ministry of Digital Economy and Society.

ตาราง 7 จำนวนและร้อยละของสถานประกอบการอุตสาหกรรมผลิต จำนวนตามการส่งเสริมการลงทุน จากสำนักงานคณะกรรมการส่งเสริมการลงทุน และหมวดย่อยอุตสาหกรรม

Table 7 Number and Percentage of Manufacturing Establishments by Investment Promotion From Board of Investment (BOI) and Division of Industry

รหัส Code	หมวดย่อยอุตสาหกรรม	จำนวนสถานประกอบการ		การส่งเสริมการลงทุนจากสำนักงานคณะกรรมการส่งเสริมการลงทุน				Division of industry
		Number of establishments		Investment promotion from board of investment (BOI)				
		จำนวน	ร้อยละ	จำนวน	ร้อยละ	จำนวน	ร้อยละ	
		Number	%	Number	%	Number	%	
		3,209	100.0	3,206	99.9	3	0.1	Total
10	การผลิตผลิตภัณฑ์อาหาร	1,344	100.0	1,342	99.9	2	0.2	Manufacture of food products
11	การผลิตเครื่องดื่ม	32	100.0	32	100.0	-	-	Manufacture of beverages
13	การผลิตสิ่งทอ	41	100.0	41	100.0	-	-	Manufacture of textiles
14	การผลิตเสื้อผ้าเครื่องแต่งกาย	1,028	100.0	1,028	100.0	-	-	Manufacture of wearing apparels
15	การผลิตเครื่องหนังและผลิตภัณฑ์ที่เกี่ยวข้อง	3	100.0	3	100.0	-	-	Manufacture of leather and related products
16	การผลิตไม้และผลิตภัณฑ์จากไม้และไม้ก๊อก (ยกเว้นเฟอร์นิเจอร์)	120	100.0	120	100.0	-	-	Manufacture of wood and of products of wood and cork (except furniture); manufacture of articles of straw and plaiting materials
17	การผลิตกระดาษและวัสดุกระดาษอื่นๆ	2	100.0	2	100.0	-	-	Manufacture of paper and paper products
18	การพิมพ์และการผลิตซ้ำสื่อบันทึกข้อมูล	33	100.0	33	100.0	-	-	Printing and reproduction of recorded media
20	การผลิตเคมีภัณฑ์และผลิตภัณฑ์เคมี	6	100.0	6	100.0	-	-	Manufacture of chemicals and chemical products
21	การผลิตเภสัชภัณฑ์ เคมีภัณฑ์ที่ใช้รักษาโรค และผลิตภัณฑ์จากพืชและสัตว์ที่ใช้รักษาโรค	3	100.0	3	100.0	-	-	Manufacture of pharmaceuticals, medicinal chemical and botanical products
22	การผลิตผลิตภัณฑ์ยางและพลาสติก	5	100.0	4	80.0	1	20.0	Manufacture of rubber and plastic products
23	การผลิตผลิตภัณฑ์อื่นๆ ที่ทำจากแร่โลหะ	111	100.0	111	100.0	-	-	Manufacture of other non-metallic mineral products
25	การผลิตผลิตภัณฑ์โลหะประดิษฐ์ (ยกเว้นเครื่องจักรและอุปกรณ์)	256	100.0	256	100.0	-	-	Manufacture of fabricated metal products (excepts machinery and equipment)
29	การผลิตยานยนต์ รถพ่วง และรถกึ่งพ่วง	4	100.0	4	100.0	-	-	Manufacture of motor vehicles, trailers and semi-trailers

ตาราง 7 จำนวนและร้อยละของสถานประกอบการอุตสาหกรรมผลิต จำนวนตามการส่งเสริมการลงทุน จากสำนักงานคณะกรรมการส่งเสริมการลงทุน และหมวดย่อยอุตสาหกรรม (ต่อ)
 Table 7 Number and Percentage of Manufacturing Establishments by Investment Promotion From Board of Investment (BOI) and Division of Industry (cont.)

รหัส Code	หมวดย่อยอุตสาหกรรม	จำนวนสถานประกอบการ		การส่งเสริมการลงทุนจากสำนักงานคณะกรรมการส่งเสริมการลงทุน				Division of industry
		Number of establishments		Investment promotion from board of investment (BOI)				
		จำนวน Number	ร้อยละ %	จำนวน Number	ร้อยละ %	จำนวน Number	ร้อยละ %	
30	การผลิตอุปกรณ์ขนส่งอื่นๆ	10	100.0	10	100.0	-	-	- Manufacture of other transport equipment
31	การผลิตเฟอร์นิเจอร์	65	100.0	65	100.0	-	-	- Manufacture of furniture
32	การผลิตผลิตภัณฑ์อื่นๆ	100	100.0	100	100.0	-	-	- Other manufacturing
33	การซ่อมและการติดตั้งเครื่องจักรและอุปกรณ์	43	100.0	43	100.0	-	-	- Repair and installation of machinery and equipment
38	การเก็บรวบรวมของเสีย การบำบัด และการกำจัดของเสีย	2	100.0	2	100.0	-	-	- Waste collection, treatment and disposal activities; materials recovery
58	รวมถึงการนำของเสียกลับมาใช้ใหม่ การจัดพิมพ์จำหน่ายหรือเผยแพร่	1	100.0	1	100.0	-	-	- Publishing activities

ที่มา : สำนักงานอุตสาหกรรม พ.ศ. 2560 จังหวัดปัตตานี สำนักงานสถิติแห่งชาติ กระทรวงดิจิทัลเพื่อเศรษฐกิจและสังคม

Source : The 2017 Industrial Census ,Pattani Province, National Statistical Office, Ministry of Digital Economy and Society.

ตาราง 8 จำนวนและร้อยละของสถานประกอบการอุตสาหกรรมผลิต จำนวนตามร้อยละของการส่งออกผลิตภัณฑ์ไปยังต่างประเทศ และหมวดข้อยอุตสาหกรรม
 Table 8 Number and Percentage of Manufacturing Establishments by Percentage of Export and Division of Industry

รหัส Code	หน่วยข้อยอุตสาหกรรม Number of establishments	จำนวนสถานประกอบการ Number of establishments		ไม่มีการส่งออก No export		ร้อยละการส่งออก Percentage of export										มูลค่าการส่งออก Value of export (พันบาท) In Thousand Bath	Division of Industry
		จำนวน Number	ร้อยละ %	จำนวน Number	ร้อยละ %	รวม Total		10 - 69		70 - 89		90 - 99		100			
						จำนวน Number	ร้อยละ %	จำนวน Number	ร้อยละ %	จำนวน Number	ร้อยละ %	จำนวน Number	ร้อยละ %	จำนวน Number	ร้อยละ %		
รวม	3,209	100.0	99.6	13	0.4	5	38.5	3	23.1	3	23.1	2	15.4	7,776.0	Total		
10	การผลิตสินค้าอาหาร	1,344	100.0	1,341	99.8	3	0.2	-	-	-	-	2	66.7	1	33.3	3,212.0 Manufacture of food products	
11	การผลิตเครื่องดื่ม	32	100.0	32	100.0	-	-	-	-	-	-	-	-	-	-	- Manufacture of beverages	
13	การผลิตสิ่งทอ	41	100.0	41	100.0	-	-	-	-	-	-	-	-	-	-	- Manufacture of textiles	
14	การผลิตเสื้อผ้าเครื่องแต่งกาย	1,028	100.0	1,023	99.5	5	0.5	3	60.00	1	20.0	1	20.0	-	-	9.3 Manufacture of wearing apparels	
15	การผลิตเครื่องหนังและผลิตภัณฑ์ที่เกี่ยวข้อง	3	100.0	3	100.0	-	-	-	-	-	-	-	-	-	-	- Manufacture of leather and related products	
16	การผลิตไม้และผลิตภัณฑ์จากไม้และไม้กึ่ง (ยกเว้นเฟอร์นิเจอร์)	120	100.0	119	99.2	1	0.8	1	100.0	-	-	-	-	-	-	18.6 Manufacture of wood and of products of wood and cork (except furniture); manufacture of articles of straw and plaiting materials	
17	การผลิตกระดาษและผลิตภัณฑ์กระดาษ	2	100.0	2	100.0	-	-	-	-	-	-	-	-	-	-	- Manufacture of paper and paper products	
18	การพิมพ์และการผลิตสื่ออื่น ๆ ที่ทำจากแร่โลหะ	33	100.0	33	100.0	-	-	-	-	-	-	-	-	-	-	- Printing and reproduction of recorded media	
20	การผลิตเคมีภัณฑ์และผลิตภัณฑ์เคมี	6	100.0	5	83.3	1	16.7	-	-	1	100.0	-	-	-	-	1.1 Manufacture of chemicals and chemical products	
21	การผลิตยาภัณฑ์ เคมีภัณฑ์ที่ใช้รักษาโรค และผลิตภัณฑ์เวชภัณฑ์และผลิตภัณฑ์ที่ใช้ภายในรถ	3	100.0	3	100.0	-	-	-	-	-	-	-	-	-	-	- Manufacture of pharmaceuticals, medicinal chemical and botanical products	
22	การผลิตพลาสติก ยาง และพลาสติก	5	100.0	3	60.0	2	40.0	-	-	1	50.0	-	-	1	50.0	4,455.1 Manufacture of rubber and plastic products	
23	การผลิตผลิตภัณฑ์อื่น ๆ ที่ทำจากแร่โลหะ	111	100.0	111	100.0	-	-	-	-	-	-	-	-	-	-	- Manufacture of other non-metallic mineral products	
25	การผลิตผลิตภัณฑ์โลหะประเภทอื่น (ยกเว้นเครื่องจักรและอุปกรณ์)	256	100.0	256	100.0	-	-	-	-	-	-	-	-	-	-	- Manufacture of fabricated metal products (excepts machinery and equipment)	
29	การผลิตยานยนต์ รถพ่วง และรถกึ่งพ่วง	4	100.0	4	100.0	-	-	-	-	-	-	-	-	-	-	- Manufacture of motor vehicles, trailers and semi-trailers	
30	การผลิตอุปกรณ์ขนส่งอื่นๆ	10	100.0	10	100.0	-	-	-	-	-	-	-	-	-	-	- Manufacture of other transport equipment	
31	การผลิตเฟอร์นิเจอร์	65	100.0	64	98.5	1	1.5	1	100.0	-	-	-	-	-	-	81.9 Manufacture of furniture	
32	การผลิตผลิตภัณฑ์อื่นๆ	100	100.0	100	100.0	-	-	-	-	-	-	-	-	-	-	- Other manufacturing	
33	การซ่อมและการติดตั้งเครื่องจักรและอุปกรณ์	43	100.0	43	100.0	-	-	-	-	-	-	-	-	-	-	- Repair and installation of machinery and equipment	
38	การเก็บรวบรวมของเสีย การบำบัด และการกำจัดของเสีย	2	100.0	2	100.0	-	-	-	-	-	-	-	-	-	-	- Waste collection, treatment and disposal activities; materials recovery	
	รวมกิจการนำของเสียกลับมาใช้ใหม่																
58	การจัดพิมพ์จำนวนมากหรือเผยแพร่	1	100.0	1	100.0	-	-	-	-	-	-	-	-	-	-	- Publishing activities	

ที่มา : สำนักงานอุตสาหกรรม พ.ศ. 2560 จังหวัดปัตตานี สำนักงานสถิติแห่งชาติ กระทรวงดิจิทัลเพื่อเศรษฐกิจและสังคม
 Source : The 2017 Industrial Census Pattani Province, National Statistical Office, Ministry of Digital Economy and Society.

ตาราง 9 จำนวนและร้อยละของสถานประกอบการผลิต จำแนกตามการใช้วัตถุดิบ และหมวดย่อยอุตสาหกรรม
Table 9 Number and Percentage of Manufacturing Establishments by Use of Imported Materials and Components and Division of Industry

รหัส Code	หมวดย่อยอุตสาหกรรม	จำนวนสถานประกอบการ				อัตรานำเข้าวัสดุประกอบที่มาจากต่างประเทศ				Percentage of use of imported materials and Comt				มูลค่าการนำเข้า Value of imported materials and Components (พันบาท In Thousand Baht)	Division of industry	
		จำนวน		ร้อยละ		จำนวน		ร้อยละ		จำนวน		ร้อยละ				
		Number	%	Number	%	Number	%	Number	%	Number	%	Number	%			
		3,209	100.0	3,201	99.8	8	0.3	4	50.0	3	25.00	1	12.5	444.5	Total	
10	การผลิตเครื่องดื่มชูกำลัง	1,344	100.0	1,339	99.6	5	0.4	2	40.00	3	25.00	-	-	431.1	Manufacture of food products	
11	การผลิตเครื่องดื่ม	32	100.0	32	100.0	-	-	-	-	-	-	-	-	-	-	Manufacture of beverages
13	การผลิตสิ่งทอ	41	100.0	41	100.0	-	-	-	-	-	-	-	-	-	-	Manufacture of textiles
14	การผลิตเสื้อผ้าเครื่องแต่งกาย	1,028	100.0	1,028	100.0	-	-	-	-	-	-	-	-	-	-	Manufacture of wearing apparels
15	การผลิตเครื่องหนังและผลิตภัณฑ์ที่เกี่ยวข้อง	3	100.0	3	100.0	-	-	-	-	-	-	-	-	-	-	Manufacture of leather and related products
16	การผลิตไม้และผลิตภัณฑ์จากไม้และไม้กอก (ยกเว้นเฟอร์นิเจอร์)	120	100.0	119	99.2	1	0.8	1	100	-	-	-	-	-	-	6.0 Manufacture of wood and of products of wood and cork (except furniture); manufacture of articles of straw and plaiting materials
17	การผลิตกระดาษและผลิตภัณฑ์กระดาษ	2	100.0	2	100.0	-	-	-	-	-	-	-	-	-	-	Manufacture of paper and paper products
18	การพิมพ์และการผลิตสิ่งพิมพ์ที่สื่อข้อมูล	33	100.0	33	100.0	-	-	-	-	-	-	-	-	-	-	Printing and reproduction of recorded media
20	การผลิตเคมีภัณฑ์และผลิตภัณฑ์เคมี	6	100.0	5	83.3	1	16.7	1	100	-	-	-	-	-	-	0.2 Manufacture of chemicals and chemical products
21	การผลิตเภสัชภัณฑ์ เคมีภัณฑ์ที่ใช้รักษาโรค และผลิตภัณฑ์ทางการแพทย์และสัตว์ที่ใช้รักษาโรค	3	100.0	2	66.7	1	33.3	-	-	-	-	1	100.0	-	-	7.2 Manufacture of pharmaceuticals, medicinal chemical and botanical products
22	การผลิตพลาสติก ยาง และพลาสติก	5	100.0	5	100.0	-	-	-	-	-	-	-	-	-	-	Manufacture of rubber and plastic products
23	การผลิตผลิตภัณฑ์อื่น ๆ ที่ทำจากแร่โลหะ	111	100.0	111	100.0	-	-	-	-	-	-	-	-	-	-	Manufacture of other non-metallic mineral products
25	การผลิตผลิตภัณฑ์โลหะประดิษฐ์ (ยกเว้นเครื่องจักรและอุปกรณ์)	256	100.0	256	100.0	-	-	-	-	-	-	-	-	-	-	Manufacture of fabricated metal products (excepts machinery and equipment)
29	การผลิตยานยนต์ รถพ่วง และรถกึ่งพ่วง	4	100.0	4	100.0	-	-	-	-	-	-	-	-	-	-	Manufacture of motor vehicles, trailers and semi-trailers
30	การผลิตอุปกรณ์ขนส่งอื่น ๆ	10	100.0	10	100.0	-	-	-	-	-	-	-	-	-	-	Manufacture of other transport equipment
31	การผลิตเฟอร์นิเจอร์	65	100.0	65	100.0	-	-	-	-	-	-	-	-	-	-	Manufacture of furniture
32	การผลิตสิ่งพิมพ์อื่น ๆ	100	100.0	100	100.0	-	-	-	-	-	-	-	-	-	-	Other manufacturing
33	การซ่อมและการติดตั้งเครื่องจักรและอุปกรณ์	43	100.0	43	100.0	-	-	-	-	-	-	-	-	-	-	Repair and installation of machinery and equipment
38	การรวบรวมของเสีย การบำบัด และการกำจัดของเสีย	2	100.0	2	100.0	-	-	-	-	-	-	-	-	-	-	Waste collection, treatment and disposal activities; materials recovery
58	การพิมพ์ข้อมูลข่าวสารและสื่อ	1	100.0	1	100.0	-	-	-	-	-	-	-	-	-	-	Publishing activities

ที่มา : สำนักงานอุตสาหกรรม พ.ศ. 2560 จังหวัดปัตตานี สำนักงานสถิติแห่งชาติ กระทรวงดิจิทัลเพื่อเศรษฐกิจและสังคม
Source : The 2017 Industrial Census Pattani Province, National Statistical Office, Ministry of Digital Economy and Society

ตาราง 10 จำนวนและร้อยละของสถานประกอบการอุตสาหกรรมผลิต จำนวนตามอัตราการใช้กำลังการผลิตคือปี 2559 และหมวดของอุตสาหกรรม
Table 10 Number and Percentage of Manufacturing Establishments by Percentage of Capacity Utilization In 2016 and Division of Industry

รหัส Code	หมวดอุตสาหกรรม Establishments	จำนวนสถานประกอบการ Number of establishments											เฉลี่ยตาม ประเภท Average per establishment	Division of industry										
		อัตราการใช้กำลังการผลิตปี 2559 Percentage of capacity utilization in 2016																						
		< 10	10 - 39	40 - 49	50 - 59	60 - 69	70 - 79	80 - 89	90 - 99	≥ 100	จำนวน	ร้อยละ												
จำนวน	ร้อยละ	จำนวน	ร้อยละ	จำนวน	ร้อยละ	จำนวน	ร้อยละ	จำนวน	ร้อยละ	จำนวน	ร้อยละ	จำนวน	ร้อยละ	จำนวน	ร้อยละ									
	รวม	3,209	100.0	61	1.9	26	0.8	42	1.3	71	2.2	161	5.0	421	13.1	1,160	36.2	707	22.0	559	17.4	80.8	Total	
10	การผลิตสินค้าอาหาร	1,344	100.0	-	-	2	0.1	30	2.2	12	0.9	90	6.7	197	14.7	457	34.0	318	23.6	240	17.8	82.4	Manufacture of food products	
11	การผลิตเครื่องดื่ม	32	100.0	1	3.1	-	-	-	-	-	-	1	3.1	3	9.0	15	48.3	9	27.1	3	9.4	81.9	Manufacture of beverages	
13	การผลิตสิ่งทอ	41	100.0	-	-	-	-	-	-	1	2.4	5	11.2	5	12.9	13	32.8	15	36.6	2	4.2	81.0	Manufacture of textiles	
14	การผลิตเครื่องแต่งกาย	1,028	100.0	55	5.4	22	2.1	2	0.2	28	2.7	34	3.3	105	10.2	444	43.2	111	10.8	227	22.1	78.0	Manufacture of wearing apparel	
15	การผลิตเครื่องหนังและผลิตภัณฑ์ที่เกี่ยวข้อง	3	100.0	-	-	-	-	-	-	-	-	-	-	1	33.3	1	33.3	1	33.3	-	-	82.7	Manufacture of leather and related products	
16	การผลิตไม้และผลิตภัณฑ์จากไม้และไม้กอก (ยกเว้นเฟอร์นิเจอร์)	120	100.0	-	-	-	-	-	-	8	6.7	7	5.7	22	18.2	34	28.1	29	24.1	21	17.3	81.6	Manufacture of wood and of products of wood and cork (except furniture); manufacture of articles of straw and plaiting materials	
17	การผลิตกระดาษและผลิตภัณฑ์กระดาษ	2	100.0	-	-	-	-	-	-	-	-	-	-	-	-	-	-	2	100.0	-	-	92.5	Manufacture of paper and paper products	
18	การพิมพ์และการผลิตสื่อบันทึกข้อมูล	33	100.0	-	-	-	-	1	3.0	-	-	-	-	3	8.7	14	40.9	5	14.8	11	32.6	86.3	Printing and reproduction of recorded media	
20	การผลิตเคมีภัณฑ์และผลิตภัณฑ์เคมี	6	100.0	-	-	-	-	-	-	1	16.7	-	-	2	33.3	2	33.3	-	-	1	16.7	75.0	Manufacture of chemicals and chemical products	
21	การผลิตยาภัณฑ์ เครื่องมือที่ใช้รักษาโรค และผลิตภัณฑ์ทางการแพทย์และสัตว์ที่ใช้รักษาโรค	3	100.0	-	-	-	-	-	-	1	33.3	-	-	-	-	2	66.7	-	-	-	-	70.0	Manufacture of pharmaceuticals, medicinal chemical and botanical products	
22	การผลิตสินค้าพลาสติก	5	100.0	-	-	-	-	-	-	-	-	-	-	1	20.0	3	60.0	-	-	1	20.0	82.0	Manufacture of rubber and plastic products	
23	การผลิตสินค้าอื่น ๆ ที่จากแร่โลหะ	111	100.0	-	-	1	1.1	-	-	-	-	-	-	18	16.5	36	32.1	41	36.7	15	13.7	85.0	Manufacture of other non-metallic mineral products	
24	การผลิตโลหะขั้นมูลฐาน	-	-	-	-	-	-	-	-	-	-	-	-	-	-	-	-	-	-	-	-	-	-	Manufacture of basic metals
25	การผลิตสินค้าโลหะขั้นสูง (ยกเว้นเครื่องจักรและอุปกรณ์)	256	100.0	-	-	-	-	5	2.0	17	6.8	11	4.3	34	13.3	65	25.4	101	39.3	23	8.8	81.2	Manufacture of fabricated metal products (except machinery and equipment)	
29	การผลิตยานยนต์ รถแทรก และเครื่องจักร	4	100.0	-	-	-	-	-	-	-	-	-	-	-	-	1	25.0	2	50.0	1	25.0	90.0	Manufacture of motor vehicles, trailers and semi-trailers	
30	การผลิตอุปกรณ์ขนส่งอื่นๆ	10	100.0	-	-	-	-	-	-	-	-	-	-	-	-	1	10.0	7	70.0	1	10.0	87.0	Manufacture of other transport equipment	
31	การผลิตเฟอร์นิเจอร์	65	100.0	-	-	1	1.5	3	5.2	3	5.2	5	7.5	7	10.4	19	29.8	18	26.9	9	13.5	78.4	Manufacture of furniture	
32	การผลิตสินค้าอื่นๆ	100	100.0	5	5.0	-	-	-	-	-	-	4	4.1	18	17.8	34	33.8	35	34.6	5	4.8	78.7	Other manufacturing	
33	การซ่อมและการติดตั้งเครื่องจักรและอุปกรณ์	43	100.0	-	-	-	-	-	-	-	-	4	8.9	4	10.0	20	45.6	14	32.8	1	2.7	82.0	Repair and installation of machinery and equipment	
38	การเก็บรวบรวมของเสีย การบำบัด และการกำจัดของเสีย รวมถึงการนำของเสียกลับมาใช้ใหม่	2	100.0	-	-	-	-	-	-	-	-	-	-	1	50.0	-	-	1	50.0	-	-	82.5	Waste collection, treatment and disposal activities; materials recovery	
58	การจัดพิมพ์หรือเผยแพร่	1	100.0	-	-	-	-	-	-	-	-	-	-	-	-	-	-	1	100.0	-	-	90.0	Publishing activities	

ที่มา : สำนักงานคณะกรรมการพัฒนาการอุตสาหกรรมผลิต จำนวนตามอัตราการใช้กำลังการผลิตคือปี 2559 และหมวดของอุตสาหกรรม
Source : The 2017 Industrial Census Pattani Province, National Statistical Office, Ministry of Digital Economy and Society.

ตาราง 11 จำนวนและร้อยละของสถานประกอบการผลิตที่ประสบปัญหา อุปสรรคการดำเนินงาน ปัญหาในการดำเนินงาน และหมวดปัญหาอุตสาหกรรม
 Table 11 Number and Percentage of Manufacturing Establishments, Problems with the Operation by Problems and Division of Industry

รหัส Code	จำนวนสถานประกอบการ Number of establishments		ไม่ประสบปัญหา/ ประสบปัญหา/อุปสรรค No Problems/ obstacles		อุปสรรค Problems/obstacles		สาเหตุที่ค้นพบ สามารถขยายฐาน ผู้ค้าได้		ผู้แข่งขัน Increasing of Industrial competitors		เสถียรภาพ ทางการเมือง Political instability		ขาดแคลนแรงงาน Labour shortages		ปัญหาคุณภาพ สินค้า Quality of products		ปัญหาเรื่องเสถียรภาพ การผลิต Productivity problem		ต้นทุน ในการผลิต สูงขึ้น Increasing of production cost		ขาดเงินลงทุนและเงิน หมุนเวียนในการ ประกอบการ Lack of investment and circulating fund		Division of Industry
	จำนวน Number	ร้อยละ %	จำนวน Number	ร้อยละ %	จำนวน Number	ร้อยละ %	จำนวน Number	ร้อยละ %	จำนวน Number	ร้อยละ %	จำนวน Number	ร้อยละ %	จำนวน Number	ร้อยละ %	จำนวน Number	ร้อยละ %	จำนวน Number	ร้อยละ %	จำนวน Number	ร้อยละ %	จำนวน Number	ร้อยละ %	
รวม	3,209	100.0	865	27.0	2,344	73.0	485	20.7	1,100	46.9	233	10.0	108	4.6	330	14.1	296	12.6	1,266	54.1	335	14.3	Total
10 การผลิตเครื่องดื่มอัดลม	1,344	100.0	390	29.0	954	71.0	241	25.3	459	48.2	82	8.6	38	4.0	197	20.7	153	16.1	568	59.6	126	13.2	Manufacture of food products
11 การผลิตเครื่องดื่ม	32	100.0	10	30.6	22	69.4	7	32.3	19	84.7	-	-	2	9.0	3	15.3	4	17.0	14	63.3	8	34.0	Manufacture of beverages
13 การผลิตสิ่งทอ	41	100.0	6	13.6	35	86.4	6	17.8	16	45.6	2	4.8	-	-	1	2.8	5	12.9	19	54.8	16	44.3	Manufacture of textiles
14 การผลิตเสื้อผ้าเครื่องแต่งกาย	1,028	100.0	215	20.9	813	79.1	142	17.5	370	45.4	65	8.0	28	3.4	69	8.5	99	12.1	420	51.6	84	10.3	Manufacture of wearing apparels
15 การผลิตเครื่องหนังและผลิตภัณฑ์ที่เกี่ยวข้อง	3	100.0	2	66.7	1	33.3	-	-	1	100.0	-	-	-	-	-	-	-	-	1	100.0	1	100.0	Manufacture of leather and related products
16 การผลิตไม้และผลิตภัณฑ์จากไม้และไม้ก๊อก (ยกเว้นเฟอร์นิเจอร์)	120	100.0	39	32.3	81	67.7	20	24.2	43	53.5	13	15.9	1	1.2	14	17.0	10	11.9	38	46.9	8	9.6	Manufacture of wood and of products of wood and cork (except furniture); manufacture of articles of straw and plaiting materials
17 การผลิตกระดาษและผลิตภัณฑ์กระดาษ	2	100.0	-	-	2	100.0	-	-	1	50.0	-	-	-	-	-	-	-	-	-	-	1	50.0	Manufacture of paper and paper products
18 การพิมพ์และการผลิตสิ่งพิมพ์ที่จัดพิมพ์	33	100.0	8	23.5	25	76.5	4	15.4	11	42.1	6	22.8	1	4.0	3	11.4	-	-	11	42.1	4	15.4	Printing and reproduction of recorded media
20 การผลิตเคมีภัณฑ์และผลิตภัณฑ์เคมี	6	100.0	1	16.7	5	83.3	1	20.0	1	20.0	-	-	2	40.0	-	-	-	-	3	60.0	1	20.0	Manufacture of chemicals and chemical products
21 การผลิตเภสัชภัณฑ์ เคมีภัณฑ์ที่ใช้รักษาโรค และผลิตภัณฑ์จากพืชและสัตว์ที่ใช้รักษาโรค	3	100.0	-	-	3	100.0	1	33.3	1	33.3	1	33.3	-	-	-	-	-	-	2	66.7	-	-	Manufacture of pharmaceuticals, medicinal, chemical and botanical products
22 การผลิตผลิตภัณฑ์ยางและพลาสติก	5	100.0	4	80.0	1	20.0	-	-	-	-	-	-	-	-	-	-	-	-	-	-	-	-	Manufacture of rubber and plastic products
23 การผลิตผลิตภัณฑ์สิ่งทอที่ไม่ใช่จากแร่โลหะ	111	100.0	40	35.6	71	64.4	30	42.1	49	68.6	15	20.4	12	17.1	9	13.1	9	12.6	46	64.4	21	28.8	Manufacture of other non-metallic mineral products
25 การผลิตผลิตภัณฑ์โลหะประติงซ์ (ยกเว้นเครื่องจักรและอุปกรณ์)	256	100.0	61	23.9	195	76.1	14	7.4	95	48.6	28	14.6	13	6.7	26	13.4	10	5.1	78	39.9	28	14.3	Manufacture of fabricated metal products (excepts machinery and equipment)
29 การผลิตยานยนต์ รถพ่วง และรถถัง	4	100.0	-	-	4	100.0	-	-	1	25.0	1	25.0	-	-	-	-	-	-	1	25.0	1	25.0	Manufacture of motor vehicles, trailers and semi-trailers
30 การผลิตอุปกรณ์ขนส่งอื่นๆ	10	100.0	1	10.0	9	90.0	-	-	2	22.2	1	11.1	3	33.3	1	11.1	-	-	3	33.3	-	-	Manufacture of other transport equipment
31 การผลิตเฟอร์นิเจอร์	65	100.0	19	28.5	47	71.5	14	29.0	19	40.6	7	14.5	3	7.3	5	11.6	-	-	26	56.5	9	19.9	Manufacture of furniture
32 การผลิตผลิตภัณฑ์อื่นๆ	100	100.0	51	51.4	49	48.6	3	6.1	7	13.9	10	19.8	-	-	1	2.1	4	8.0	28	56.7	19	38.9	Other manufacturing
33 การซ่อมแซมการติดตั้งเครื่องจักรและอุปกรณ์	43	100.0	20	46.3	23	53.7	2	7.9	4	18.7	2	7.9	5	19.5	-	-	2	7.9	8	33.9	9	37.5	Repair and installation of machinery and equipment
38 การเก็บรวบรวมขยะมูลฝอย การบำบัด และการกำจัดของเสีย รวมถึงการนำของเสียกลับมาใช้ใหม่	2	100.0	-	-	2	100.0	-	-	-	-	1	50.0	-	-	-	-	1	50.0	2	100.0	-	-	Waste collection, treatment and disposal activities; materials recovery
58 การจัดพิมพ์จำหน่ายหรือเผยแพร่	1	100.0	-	-	1	100.0	-	-	1	100.0	-	-	-	-	-	-	-	-	-	-	1	100.0	Publishing activities

หมายเหตุ : สถานประกอบการ 1 แห่งสามารถตอบได้มากกว่า 1 ข้อ
 Note : More than one characteristic can be done by an establishment.
 ที่มา : สำมะโนอุตสาหกรรม พ.ศ. 2560 จังหวัดปัตตานี, สำนักงานสถิติแห่งชาติ กระทรวงดิจิทัลเพื่อเศรษฐกิจและสังคม
 Source : The 2017 Industrial Census Patani Province, National Statistical Office, Ministry of Digital Economy and Society.

ตาราง 11 จำนวนและร้อยละของสถานประกอบการอุตสาหกรรมที่ประสบปัญหาอุปสรรคการดำเนินงานกิจการ จำนวนตามปัญหาในการดำเนินงานกิจการ และหมวดยอดอุตสาหกรรม (ต่อ)
Table 11 Number and Percentage of Manufacturing Establishments, Problems with the Operation by Problems and Division of Industry (Cont.)

รหัส Code	หมวดยอดอุตสาหกรรม	ปัญหาอุปสรรคในการดำเนินงานกิจการ / Problems/obstacles in the operation																รวม Total
		จำนวน Number	ร้อยละ %	จำนวน Number	ร้อยละ %	จำนวน Number	ร้อยละ %	จำนวน Number	ร้อยละ %	จำนวน Number	ร้อยละ %	จำนวน Number	ร้อยละ %	จำนวน Number	ร้อยละ %	จำนวน Number	ร้อยละ %	
	ความล่าช้า/ Economic slowdown	1,783	76.1	260	11.1	53	2.3	25	1.1	30	1.3	81	3.5	29	1.2	40	1.7	
10	การผลิตสินค้าอุปโภคบริโภค	700	73.4	130	13.6	9	0.9	13	1.4	8	0.8	23	2.4	13	1.3	13	1.3	
11	การผลิตเครื่องดื่ม	11	50.3	2	8.5	-	-	2	6.8	3	13.0	-	-	-	-	-	-	
13	การผลิตสิ่งทอ	32	91.5	8	21.8	-	-	-	-	-	-	-	-	-	-	-	-	
14	การผลิตเสื้อผ้าเครื่องแต่งกาย	647	79.6	57	7.0	22	2.7	2	0.3	-	-	27	3.3	10	1.3	2	0.3	
16	การผลิตไม้และผลิตภัณฑ์จากไม้และไม้ฉาก (ยกเว้นเฟอร์นิเจอร์)	64	78.6	7	8.1	1	1.6	4	5.3	-	-	3	4.1	-	-	-	-	
17	การผลิตสิ่งของจากหนังและวัสดุสัตว์ชั้นอื่น ๆ	2	100.0	1	50.0	-	-	-	-	-	-	-	-	-	-	-	-	
18	การผลิตกระดาษและผลิตภัณฑ์กระดาษ	15	57.9	3	11.4	1	4.0	-	-	-	-	4	15.4	-	-	-	-	
20	การผลิตเคมีภัณฑ์และผลิตภัณฑ์เคมี	3	60.0	1	20.0	1	20.0	1	20.0	1	20.0	1	20.0	-	-	1	20.0	
21	การผลิตเภสัชภัณฑ์ เคมีภัณฑ์ที่ใช้รักษาโรค และผลิตภัณฑ์จากพืชและสัตว์ที่ใช้รักษาโรค	3	100.0	2	66.7	-	-	-	-	-	-	-	-	-	-	-	-	
22	การผลิตผลิตภัณฑ์ยางและพลาสติก	1	100.0	-	-	-	-	-	-	-	-	-	-	-	-	-	-	
23	การผลิตผลิตภัณฑ์สิ่งพิมพ์ที่จากแอลกอฮอล์	60	84.3	11	15.7	4	6.0	-	-	3	4.3	4	5.7	4	5.7	2	2.6	
25	การผลิตผลิตภัณฑ์โลหะเบรคซ์ (ยกเว้นเครื่องจักรและอุปกรณ์)	150	77.2	25	12.9	9	4.5	-	-	8	4.3	14	7.3	-	-	13	6.9	
29	การผลิตยานยนต์ รถพ่วง และรถเกี่ยว	4	100.0	-	-	1	25.0	-	-	-	-	-	-	-	-	-	-	
30	การผลิตอุปกรณ์ขนส่งอื่น ๆ	4	44.4	-	-	-	-	-	-	1	11.1	-	-	-	-	1	11.1	
31	การผลิตเฟอร์นิเจอร์	28	60.2	10	21.0	5	11.6	-	-	2	3.2	3	7.3	-	-	3	7.3	
32	การผลิตผลิตภัณฑ์สิ่งทอ	43	87.6	2	4.1	-	-	3	6.3	-	-	-	-	-	-	-	-	
33	การซ่อมและการติดตั้งเครื่องจักรและอุปกรณ์	14	59.0	2	7.9	-	-	-	-	4	15.9	2	7.9	2	7.9	4	17.8	
38	การเก็บรวบรวมของเสีย การบำบัด และการกำจัดของเสีย รวมถึงการนำของเสียกลับมาใช้ใหม่	1	50.0	-	-	-	-	-	-	-	-	-	-	-	-	-	-	
58	การจัดพิมพ์จำหน่ายหรือเผยแพร่	1	100.0	-	-	-	-	-	-	-	-	-	-	-	-	-	-	

หมายเหตุ : สถานประกอบการ 1 แห่งสามารถตอบได้มากกว่า 1 ข้อ

Note : More than one characteristic can be done by an establishment.

ที่มา : สำนักงานอุตสาหกรรม พ.ศ. 2560 จังหวัดปัตตานี สำนักงานสถิติแห่งชาติ กระทรวงดิจิทัลเพื่อเศรษฐกิจและสังคม

Source : The 2017 Industrial Census Pattani Province, National Statistical Office, Ministry of Digital Economy and Society.

ตาราง 12 จำนวนและร้อยละของสถานประกอบการอุตสาหกรรมผลิต จำแนกตามประเภทของสถานประกอบการที่ขาดความช่วยเหลือทางการเงินช่วยเหลือ และขนาดของอุตสาหกรรม

Table 12 Number and Percentage of Manufacturing Establishments, Problems with the Need Aid from The Governmental Operation by Problems and Division of Industry

รหัส Code	จำนวน		ไม่มีปัญหา No need		ความต้องการความช่วยเหลือทางการเงินช่วยเหลือ Need		ความต้องการช่วยเหลือทางการเงินช่วยเหลือ Detailed of the needs from the government												เพิ่มสภาพ ทางการเงิน Increase the monetary liquidity						
	จำนวน Number	ร้อยละ %	จำนวน Number	ร้อยละ %	จำนวน Number	ร้อยละ %	พัฒนาและปรับปรุง การผลิตรายการ Reduce production cost	พัฒนาและปรับปรุง ต้นทุนการผลิต Reduce or except import duties on raw materials equipment machinery	พัฒนาและปรับปรุง ต้นทุนการผลิต Reduce or except import duties on raw materials equipment machinery	พัฒนาและปรับปรุง ต้นทุนการผลิต Reduce or except import duties on raw materials equipment machinery	พัฒนาและปรับปรุง ต้นทุนการผลิต Reduce or except import duties on raw materials equipment machinery	พัฒนาและปรับปรุง ต้นทุนการผลิต Reduce or except import duties on raw materials equipment machinery	พัฒนาและปรับปรุง ต้นทุนการผลิต Reduce or except import duties on raw materials equipment machinery	พัฒนาและปรับปรุง ต้นทุนการผลิต Reduce or except import duties on raw materials equipment machinery	พัฒนาและปรับปรุง ต้นทุนการผลิต Reduce or except import duties on raw materials equipment machinery	พัฒนาและปรับปรุง ต้นทุนการผลิต Reduce or except import duties on raw materials equipment machinery	พัฒนาและปรับปรุง ต้นทุนการผลิต Reduce or except import duties on raw materials equipment machinery	พัฒนาและปรับปรุง ต้นทุนการผลิต Reduce or except import duties on raw materials equipment machinery		พัฒนาและปรับปรุง ต้นทุนการผลิต Reduce or except import duties on raw materials equipment machinery					
รวม	3,209	100.0	956	29.2	2,273	70.8	297	13.1	1,342	59.0	342	15.1	551	24.2	626	27.5	756	33.3	334	14.7	445	19.6	Total		
10 การผลิตสินค้าเกษตร	1,344	100.0	437	32.5	907	67.5	140	15.4	479	52.8	193	21.2	272	30.0	313	34.5	337	37.2	177	19.5	154	17.0	Manufacture of food products		
11 การผลิตเครื่องดื่ม	32	100.0	11	35.3	21	64.8	1	4.8	13	60.6	1	4.8	4	21.2	2	9.1	8	36.5	6	30.3	10	48.6	Manufacture of beverages		
13 การผลิตสิ่งทอ	41	100.0	6	13.6	35	86.4	5	12.9	20	57.7	7	19.8	5	14.9	7	19.4	10	27.4	14	39.5	10	29.4	Manufacture of textiles		
14 การผลิตเครื่องหนังและรองเท้า	1,028	100.0	232	22.6	796	77.4	81	10.2	562	69.3	73	9.2	141	17.7	161	20.3	163	20.5	55	6.9	138	17.4	Manufacture of wearing apparel		
15 การผลิตเครื่องใช้ไฟฟ้าและอิเล็กทรอนิกส์	3	100.0	1	33.3	2	66.7	-	-	1	50.0	-	-	-	-	-	-	1	50.0	-	-	1	50.0	Manufacture of leather and related products		
16 การผลิตเครื่องใช้ไฟฟ้าและอิเล็กทรอนิกส์ (ยกเว้นเครื่องใช้ไฟฟ้าและอิเล็กทรอนิกส์)	120	100.0	33	27.3	87	72.7	10	11.0	51	58.7	13	14.6	24	26.9	24	27.3	35	40.0	21	24.2	16	18.7	Manufacture of wood and of products of wood and cork (except furniture); manufacture of articles of straw and plaiting materials		
17 การผลิตกระดาษและผลิตภัณฑ์กระดาษ	2	100.0	-	-	2	100.0	-	-	1	50.0	-	-	1	50.0	1	50.0	1	50.0	-	-	-	-	50.0	Manufacture of paper and paper products	
18 การพิมพ์และการผลิตสื่อบันทึกข้อมูล	33	100.0	13	38.3	20	61.7	1	4.9	7	33.1	7	33.8	7	33.1	5	24.0	16	76.1	1	4.9	5	24.0	Printing and reproduction of recorded media		
20 การผลิตเคมีภัณฑ์และผลิตภัณฑ์เคมี	6	100.0	3	50.0	3	50.0	2	66.7	1	33.3	1	33.3	1	33.3	1	33.3	2	66.7	2	66.7	1	33.3	66.7	Manufacture of chemicals and chemical products	
21 การผลิตเภสัชภัณฑ์ เคมีภัณฑ์ที่ใช้รักษาโรค และผลิตภัณฑ์เภสัชภัณฑ์ที่ใช้รักษาโรค	3	100.0	-	-	3	100.0	1	33.3	1	33.3	2	66.7	2	66.7	-	-	1	33.3	-	-	-	-	33.3	Manufacture of pharmaceuticals, medicinal chemical and botanical products	
22 การผลิตผลิตภัณฑ์พลาสติก	5	100.0	4	80.0	1	20.0	-	-	-	-	-	-	-	-	-	-	1	100.0	-	-	-	-	-	Manufacture of rubber and plastic products	
23 การผลิตผลิตภัณฑ์โลหะ ที่ทำจากเหล็ก	111	100.0	35	31.1	76	68.9	16	21.4	55	72.0	10	13.3	25	33.3	27	34.7	43	56.1	22	28.3	25	33.3	Manufacture of other non-metallic mineral products		
25 การผลิตผลิตภัณฑ์โลหะสีเงิน (ยกเว้นเครื่องใช้และอุปกรณ์)	256	100.0	76	29.8	180	70.2	23	12.6	92	51.4	26	14.6	52	28.9	65	25.1	92	51.0	5	2.9	43	24.2	Manufacture of fabricated metal products (except machinery and equipment)		
29 การผลิตยานยนต์ รถบรรทุก และรถจักรยานยนต์	4	100.0	-	-	4	100.0	-	-	2	50.0	2	50.0	1	25.0	2	50.0	2	50.0	-	-	-	-	50.0	Manufacture of motor vehicles, trailers and semi-trailers	
30 การผลิตอุปกรณ์การขนส่ง	10	100.0	3	30.0	7	70.0	-	-	3	42.9	1	14.3	1	14.3	1	14.3	3	42.9	1	14.3	-	-	-	Manufacture of other transport equipment	
31 การผลิตเฟอร์นิเจอร์	65	100.0	18	27.7	47	72.3	17	35.1	22	47.6	-	-	7	14.4	12	24.7	16	33.0	18	38.0	20	42.3	Manufacture of furniture		
32 การผลิตเครื่องใช้ไฟฟ้า	100	100.0	46	45.7	54	54.3	1	1.8	34	61.8	4	7.0	5	9.1	12	21.4	18	32.8	12	21.6	11	19.9	Other manufacturing		
33 การซ่อมแซมเครื่องจักรกลและอุปกรณ์	43	100.0	19	45.1	24	54.9	-	-	6	25.4	3	12.6	2	7.8	11	47.2	7	31.1	-	-	-	-	21.2	Repair and installation of machinery and equipment	
38 การบริการขนส่ง การกำจัดของเสีย และการจัดการของเสีย	2	100.0	-	-	2	100.0	-	-	2	100.0	-	-	-	-	-	-	-	-	2	100.0	1	50.0	-	Waste collection, treatment and disposal activities; materials recovery	
58 การพิมพ์และงานพิมพ์	1	100.0	-	-	1	100.0	-	-	-	-	-	-	1	100.0	1	100.0	1	100.0	-	-	-	-	1	100.0	Printing activities

หมายเหตุ : สถานประกอบการ 1 แห่งสามารถนับมากกว่า 1 ข้อ
 Note : More than one characteristic can be done by an establishment
 ที่มา : สำมะโนอุตสาหกรรม พ.ศ. 2560 จังหวัดปัตตานี สำนักงานสถิติแห่งชาติ กระทรวงดิจิทัลเพื่อเศรษฐกิจและสังคม
 Source : The 2016 Industrial Census (Pattani Province, National Statistical Office, Ministry of Digital Economy and Society)

ตาราง 12 จำนวนและร้อยละของสถานประกอบการอุตสาหกรรมผลิต จำแนกตามประเภทความช่วยเหลือที่ขอการให้ทุนช่วยเหลือ และหมวดอุตสาหกรรม (ต่อ)
 Table 12 Number and Percentage of Manufacturing Establishments, Problems with the Need Aid from The Governmental Operation by Problems and Division of Industry (Cont.)

รหัส Code	ความต้องการ Need	ความต้องการที่ขอจากภาครัฐ Detailed of the needs from the government										อื่นๆ Others		Division of industry				
		เพิ่มประสิทธิภาพ ด้านต่างๆ Increase efficiency in customs formality	เร่งรัดการขึ้น ภาษีมูลค่าเพิ่ม Rush on value added tax reimbursement	มาตรฐานการรีไซเคิล ความปลอดภัยจาก การก่อการร้าย Rebellion security standards	จัดงานแสดงสินค้าในผู้ ประกอบการท้องถิ่น (OTOP) และ SMEs Exhibition for local entrepreneur	สนับสนุนเทคโนโลยี และเครื่องจักรทันสมัย Support for new technology and machinery modern	สนับสนุนด้านวิจัยและ พัฒนาสินค้าขั้นสูงทางการ ค้า Support for research and development for high demand product	ส่งเสริมให้ผู้ประกอบการ ไทยได้เจรจาธุรกิจกับ ผู้ประกอบการต่างประเทศ Promote for negotiations between thai and international entrepreneur	จำนวน Number	ร้อยละ %	จำนวน Number	ร้อยละ %	จำนวน Number		ร้อยละ %			
	รวม	3213	1.4	108	4.7	606	26.7	298	13.1	499	61	2.7	44	1.9	17	0.7		
10	การผลิตสินค้าเพื่อการ บริโภค	1517	1.7	44	4.8	132	14.6	102	11.3	219	24.2	39	4.3	16	1.8	6	0.7	Manufacture of food products
11	การผลิตเครื่องดื่ม			2	9.1	5	23.6	1	4.8	5	23.1	1	4.8					Manufacture of beverages
13	การผลิตสิ่งทอ			3	7.3	18	49.6	1	2.8	7	19.4	3	7.3	3	7.3			Manufacture of textiles
14	การผลิตเสื้อผ้าเครื่องแต่งกาย	344	0.4	33	4.1	291	36.6	151	19.0	152	19.0			4	0.6	3	0.4	Manufacture of wearing apparel
15	การผลิตเครื่องหนังและผลิตภัณฑ์หนัง							1	50.0									Manufacture of leather and related products
16	การผลิตไม้และผลิตภัณฑ์จากไม้และไม้ก๊อก (ยกเว้นเฟอร์นิเจอร์)			3	3.4	14	16.6	16	18.2	9	9.9							Manufacture of wood and products of wood and cork
	การผลิตสิ่งของจากพืชและสัตว์ผลิตภัณฑ์อื่น ๆ																	
17	การผลิตกระดาษและผลิตภัณฑ์กระดาษ									1	50.0							Manufacture of paper and paper products
18	การผลิตและกิจการผลิตสื่ออื่นที่ไม่ใช่ข้อมูล					11	52.2			6	28.9	1	4.9			1	4.9	Printing and reproduction of recorded media
19	การผลิตยานยนต์และผลิตภัณฑ์ที่ดำเนินการจากน้ำมันโรตัม																	Manufacture of coke and refined petroleum products
20	การผลิตผลิตภัณฑ์และผลิตภัณฑ์เคมี			2	66.7	2	66.7	1	33.3	1	33.3			1	33.3			Manufacture of chemicals and chemical products
21	การผลิตเครื่องมือแพทย์ เครื่องมือที่ใช้รักษาโรค และผลิตภัณฑ์จากพืชและสัตว์ที่ใช้รักษาโรค					1	33.3	2	66.7									Manufacture of pharmaceuticals, medicinal chemical
22	การผลิตผลิตภัณฑ์ยางและพลาสติก																	Manufacture of rubber and plastic products
23	การผลิตผลิตภัณฑ์อื่น ๆ ที่ทำจากแร่โลหะ	7	9.4	16	21.2	20	26.6	9	11.9	12	16.3	8	10.9	4	5.4	1	1.5	Manufacture of other non-metallic mineral products
25	การผลิตโลหะขั้นพื้นฐาน (ยกเว้นเครื่องจักรและอุปกรณ์)	1	0.6	2	1.2	82	45.4	8	4.5	11	6.1	6	3.4	10	5.4	1	0.6	Manufacture of fabricated metal products (excepts)
29	การผลิตยานยนต์ รถพ่วง และรถแทรกเตอร์					1	25.0											Manufacture of motor vehicles, trailers and semit
30	การผลิตอุปกรณ์ขนส่งอื่น ๆ																	Manufacture of other transport equipment
31	การผลิตเฟอร์นิเจอร์	47	3	7.2		9	18.6	3	7.2	11	23.7			3	7.2			Manufacture of furniture
32	การผลิตผลิตภัณฑ์อื่น ๆ	54	2	3.6	3	5.4	15	26.7	2	3.7	6	11.1	3	3.6	2	3.6		Other manufacturing
33	การซ่อมแซมการติดตั้งเครื่องจักรและอุปกรณ์	24				5	21.2									3	12.6	Repair and installation of machinery and equipment
38	การเก็บรวบรวมของเสีย การบำบัด และการกำจัดของเสีย รวมถึงการนำของเสียกลับมาใช้ใหม่	2																Waste collection, treatment and disposal activitie
58	การจัดพิมพ์จำนวนหรือเผยแพร่	1				1	100.0											Publishing activities

หมายเหตุ : สถานประกอบการ 1 แห่งสามารถตอบได้มากกว่า 1 ข้อ

Note : More than one characteristic can be done by an establishment.

ที่มา : สำนักงานอุตสาหกรรม พ.ศ. 2560 จังหวัดปัตตานี สำนักงานสถิติแห่งชาติ กระทรวงดิจิทัลเพื่อเศรษฐกิจและสังคม

Source : The 2017 Industrial Census ,Pattani Province, National Statistical Office, Ministry of Digital Economy and Society.

ตาราง 13 จำนวนและร้อยละของสถานประกอบการอุตสาหกรรมสีเขียว (Green Industry) จำแนกตามระดับอุตสาหกรรมสีเขียว และหมวดอุตสาหกรรม
 Table 13 Number and Percentage of Manufacturing Establishments Participating Green Industry by Levels Green Industry and Division of Industry

รหัส Code	จำนวนสถาน- ประกอบการ Number of establishments	ไม่เข้าร่วม		ได้รับการรับรองแล้ว		ระดับสีเขียว					Division of industry			
		No	Yes	ระดับที่ 1 ความมุ่งมั่นสีเขียว Level 1	ระดับที่ 2 ปฏิบัติการสีเขียว Level 2	ระดับที่ 3 ระบบสีเขียว Level 3	ระดับที่ 4 วัฒนธรรมสีเขียว Level 4	ระดับที่ 5 เครือข่ายสีเขียว Level 5						
		จำนวน	ร้อยละ	จำนวน	ร้อยละ	จำนวน	ร้อยละ	จำนวน	ร้อยละ	จำนวน	ร้อยละ	จำนวน	ร้อยละ	
		Number	%	Number	%	Number	%	Number	%	Number	%	Number	%	
		151	100.0	147	97.2	4	2.8	281	-	3	71.9	-	-	Total
10	การผลิตผลิตภัณฑ์อาหาร	70	100.0	68	97.1	2	2.9	-	-	2	100.0	-	-	Manufacture of food products
11	การผลิตเครื่องดื่ม	4	100.0	3	75.0	1	25.0	-	-	1	100.0	-	-	Manufacture of beverages
13	การผลิตสิ่งทอ	3	100.0	3	100.0	-	-	-	-	-	-	-	-	Manufacture of textiles
14	การผลิตเสื้อผ้าเครื่องแต่งกาย	27	100.0	27	100.0	-	-	-	-	-	-	-	-	Manufacture of wearing apparels
16	การผลิตไม้และผลิตภัณฑ์จากไม้และไม้ก๊อก (ยกเว้นเฟอร์นิเจอร์)	7	100.0	7	100.0	-	-	-	-	-	-	-	-	Manufacture of wood and of products of wood and cork (except furniture); manufacture of articles of straw and plaiting materials
18	การผลิตสิ่งของจากพลาสติกและวัสดุพลาสติกอื่น ๆ	2	100.0	2	100.0	-	-	-	-	-	-	-	-	Printing and reproduction of recorded media
20	การผลิตเคมีภัณฑ์และผลิตภัณฑ์เคมี	2	100.0	2	100.0	-	-	-	-	-	-	-	-	Manufacture of chemicals and chemical products
21	การผลิตเภสัชภัณฑ์ เคมีภัณฑ์ที่ใช้รักษาโรค และผลิตภัณฑ์จากพืชและสัตว์ที่ใช้รักษาโรค	2	100.0	2	100.0	-	-	-	-	-	-	-	-	Manufacture of pharmaceuticals, medicinal chemical and botanical products
22	การผลิตผลิตภัณฑ์ยางและพลาสติก	2	100.0	2	100.0	-	-	-	-	-	-	-	-	Manufacture of rubber and plastic products
23	การผลิตผลิตภัณฑ์อื่น ๆ ที่ทำจากแร่โลหะ	20	100.0	19	94.2	1	5.9	100.0	-	-	-	-	-	Manufacture of other non-metallic mineral products
25	การผลิตผลิตภัณฑ์โลหะประสีงู (ยกเว้นเครื่องจักรและอุปกรณ์)	6	100.0	6	100.0	-	-	-	-	-	-	-	-	Manufacture of fabricated metal products (excepts machinery and equipment)
30	การผลิตอุปกรณ์ขนส่งอื่น ๆ	1	100.0	1	100.0	-	-	-	-	-	-	-	-	Manufacture of other transport equipment
31	การผลิตเฟอร์นิเจอร์	2	100.0	2	100.0	-	-	-	-	-	-	-	-	Manufacture of furniture
32	การผลิตผลิตภัณฑ์อื่น ๆ	2	100.0	2	100.0	-	-	-	-	-	-	-	-	Other manufacturing
58	การจัดพิมพ์จำหน่ายหรือเผยแพร่	1	100.0	1	100.0	-	-	-	-	-	-	-	-	Publishing activities

ที่มา : สำมะโนอุตสาหกรรม พ.ศ. 2560 จังหวัดปัตตานี สำนักงานสถิติแห่งชาติ กระทรวงดิจิทัลและเศรษฐกิจสารสนเทศ
 Source : The 2017 Industrial Census /Pattani Province, National Statistical Office, Ministry of Digital Economy and Society.

ตอนที่ 2 ข้อมูลการดำเนินงานของสถานประกอบการ

PART 2 OPERATION INFORMATION OF ESTABLISHMENTS

ตอนที่ 2 ข้อมูลการดำเนินงานกิจการ จำแนกตาม
ขนาดของสถานประกอบการ

PART 2 OPERATION INFORMATION OF ESTABLISHMENTS
BY SIZE OF ESTABLISHMENTS

สารบัญตารางสถิติ

LIST OF STATISTICAL TABLES

	หน้า
ตอนที่ 2 ข้อมูลการดำเนินงานกิจการ จำแนกตามขนาดของสถานประกอบการ	
Part 2 Operation Information of Establishments by Size of Establishment	
ตาราง 1 สถิติมูลฐานอุตสาหกรรมการผลิตในปี 2559 จำแนกตามขนาดของสถานประกอบการ	83
Table 1 Summary of Basic Statistics for Manufacturing Establishments in 2016 by Size of Establishment	83
ตาราง 2 มูลค่าผลผลิตของสถานประกอบการอุตสาหกรรมการผลิตในปี 2559 จำแนกตามขนาดของสถานประกอบการ	84
Table 2 Value of Gross Output of Manufacturing Establishments in 2016 by Size of Establishment	84
ตาราง 3 ค่าใช้จ่ายขั้นกลางของสถานประกอบการอุตสาหกรรมการผลิตในปี 2559 จำแนกตามขนาดของสถานประกอบการ	85
Table 3 Intermediate Consumption of Manufacturing Establishments in 2016 by Size of Establishment	85
ตาราง 4 คนทำงานในสถานประกอบการอุตสาหกรรมการผลิตในปี 2559 จำแนกตามสถานภาพการทำงาน เพศ และขนาดของสถานประกอบการ	86
Table 4 Persons Engaged in Manufacturing Establishments in 2016 by Work Status, Sex and Size of Establishment	86
ตาราง 5 จำนวนสถานประกอบการอุตสาหกรรมการผลิต จำแนกตามจำนวนวันทำงานต่อสัปดาห์ จำนวนชั่วโมงทำงานเฉลี่ยต่อวันของลูกจ้าง และขนาดของสถานประกอบการ	87
Table 5 Number of Manufacturing Establishments by Working Days Per Week, Working Hours Per Day of Employees and Size of Establishment	87
ตาราง 6 ค่าตอบแทนแรงงานในปี 2559 จำแนกตามขนาดของสถานประกอบการ	88
Table 6 Remuneration in 2016 by Size of Establishment	88

ตาราง 7	มูลค่าวัตถุดิบและวัสดุประกอบฯ และสินค้าคงเหลือต้นปีและปลายปี 2559 จำแนกตามขนาดของสถานประกอบการ	89
Table 7	Value of Stocks at the Beginning and the End of 2016 by Size of Establishment	89
ตาราง 8	ส่วนเปลี่ยนแปลงของมูลค่าวัตถุดิบและวัสดุประกอบฯ และสินค้าคงเหลือในปี 2559 จำแนกตามขนาดของสถานประกอบการ	90
Table 8	Change in Value of Stocks in 2016 by Size of Establishment	90
ตาราง 9	ค่าใช้จ่ายทั้งสิ้นของสถานประกอบการอุตสาหกรรมการผลิตในปี 2559 จำแนกตามขนาดของสถานประกอบการ	91
Table 9	Total Expenses of Manufacturing Establishments in 2016 by Size of Establishment	91
ตาราง 10	รายรับทั้งสิ้นของสถานประกอบการอุตสาหกรรมการผลิตในปี 2559 จำแนกตามขนาดของสถานประกอบการ	92
Table 10	Total Receipts of Manufacturing Establishments in 2016 by Size of Establishment	92
ตาราง 11	มูลค่าตามบัญชีของสินทรัพย์ถาวรในปี 2559 จำแนกตามขนาดของสถานประกอบการ	93
Table 11	Book Value of Fixed Assets in 2016 by Size of Establishment	93
ตาราง 12	มูลค่าสินทรัพย์ถาวรที่เปลี่ยนแปลงระหว่าง มกราคม - ธันวาคม 2559 จำแนกตามขนาดของสถานประกอบการ	94
Table 12	Value of Fixed Assets Changed in January - December 2016 by Size of Establishment	94

ตาราง 1 สถิติฐานอุตสาหกรรมผลิตในปี 2559 จำแนกตามขนาดของสถานประกอบการ

Table 1 Summary of Basic Statistics for Manufacturing Establishments in 2016 by Size of Establishment

ขนาดของสถานประกอบการ	จำนวน		ลูกจ้าง Employees		มูลค่าผลผลิต Value of gross output	ค่าใช้จ่าย ขั้นกลาง Intermediate consumption	มูลค่าเพิ่ม Value added	Size of establishment
	สถานประกอบการ Number of establishments	จำนวน คนทำงาน Number of persons engaged	จำนวน Number	ค่าตอบแทน แรงงาน Remuneration				
รวม	3,209	14,313	9,826	730,034.4	13,397,399.7	9,757,948.9	3,639,450.9	Total
1-15 คน	3,110	7,844	3,471	200,534.4	1,243,405.5	699,232.5	544,173.0	11-15 persons
16-25 คน	60	1,196	1,114	70,553.4	536,892.6	336,836.1	200,056.5	16-25 persons
26-30 คน	7	201	188	7,875.0	20,266.1	12,612.9	7,653.3	26-30 persons
31-50 คน	14	535	520	52,920.3	526,885.2	388,646.2	138,239.0	31-50 persons
51-200 คน	12	1,185	1,181	98,001.7	1,980,885.1	1,637,596.3	343,288.7	51-200 persons
มากกว่า 200 คน	6	3,352	3,352	300,149.7	9,089,065.2	6,683,024.9	2,406,040.3	More than 200 persons

ที่มา : สำมะโนอุตสาหกรรม พ.ศ. 2560 จังหวัดปัตตานี สำนักงานสถิติแห่งชาติ กระทรวงดิจิทัลเพื่อเศรษฐกิจและสังคม

Source : The 2017 Industrial Census ,Pattani Province, National Statistical Office, Ministry of Digital Economy and Society.

ตาราง 2 มูลค่าผลผลิตของสถานประกอบการอุตสาหกรรมผลิตในปี 2559 จำแนกตามขนาดของสถานประกอบการ

Table 2 Value of Gross Output of Manufacturing Establishments In 2016 by Size of Establishment

จำนวน สถาน- ประกอบการ	รวม Total	มูลค่าขายผลผลิต Sales of goods produced	ขายรับจาก การขายสินค้า ที่เข้ามาจำหน่าย ในสภาพเดิม Sales of goods purchased for resale	รายรับจากการ รับจ้างเหมาทำการ ผลิตสินค้า Receipts for contract and commission work	รายรับจากการ ให้บริการ บำรุงรักษา ซ่อมแซมและติดตั้ง ให้แก่สถาน ประกอบการอื่น Receipts for repair and installation work etc.	รายรับจากการ ให้เช่าอาคาร ฯลฯ และรายรับอื่น ๆ Receipts for rent on building etc. and other receipts	ส่วนเปลี่ยนแปลง มูลค่าสินค้าคงเหลือ Change in value of stocks of goods	ขนาดของสถานประกอบการ Number of establishments	Size of establishment
รวม	3,209	12,892,192.1	240,108.0	3,466.2	1,058.2	44,955.1	215,620.2	Total	
1-15 คน	3,110	1,229,334.6	13,575.0	262.2	390.2	8,713.0	(8,869.5)	1-15 persons	
16-25 คน	60	483,126.6	200,033.0	-	-	18,503.7	(164,770.8)	16-25 persons	
26-30 คน	7	20,280.8	-	-	-	-	(14.7)	26-30 persons	
31-50 คน	14	518,618.2	8,500.0	3,134.0	-	1,562.4	(4,929.4)	31-50 persons	
51-200 คน	12	1,975,892.1	-	70.0	667.9	201.0	4,054.0	51-200 persons	
มากกว่า 200 คน	6	8,664,939.7	18,000.0	-	-	15,975.0	390,150.6	More than 200 persons	

ที่มา : สำนักงานอุตสาหกรรม พ.ศ. 2560 จังหวัดปัตตานี สำนักงานสถิติแห่งชาติ กระทรวงดิจิทัลเพื่อเศรษฐกิจและสังคม

Source : The 2017 Industrial Census ,pattani Province, National Statistical Office, Ministry of Digital Economy and Society.

ตาราง 3 ค่าใช้จ่ายขั้นกลางของสถานประกอบการอุตสาหกรรมการผลิตในปี 2559 จำแนกตามขนาดของสถานประกอบการ
Table 3 Intermediate Consumption of Manufacturing Establishments In 2016 by Size of Establishment

ขนาดของสถานประกอบการ Number of establishments	จำนวน สถาน- ประกอบการ Number of establishments	รวม Total	ค่าซื้อวัตถุดิบ และวัสดุประกอบ ที่ใช้ในการผลิต Purchase of materials and components	ค่าเชื้อเพลิง Cost of fuels	ค่าไฟฟ้า ที่ใช้ในการผลิต Cost of electricity used in production	ค่าติดตั้งซ่อมแซมและ บำรุงรักษาสินค้า ที่จำหน่ายให้ลูกค้า Cost of repair and maintenance sales of goods of purchase	ค่าติดตั้งซ่อมแซมและ บำรุงรักษาเครื่องจักร เครื่องมือ Cost of repair and maintenance of machinery and equipment	ค่าซื้อสินค้า ที่ข้อมาจำหน่าย ในสถานเดิม Purchase of goods for resale	ค่าจ้างเหมาจ่ายให้ สถานประกอบการ อื่นผลิตสินค้าให้ Cost of contract and commission work	ค่าใช้จ่ายอื่น ๆ Other expenses	ส่วนเปลี่ยนแปลง มูลค่าวัตถุดิบและ วัสดุประกอบฯ คงเหลือ Change in value of stocks of materials and components	Size of establishment
รวม	3,209	9,757,948.9	6,927,389.9	176,704.1	378,380.9	13,491.8	146,562.4	32,955.2	3,250.0	2,020,113.5	(59,101.2)	Total
1-15 คน	3,110	699,232.5	488,401.9	25,220.9	30,624.0	1,092.6	10,120.0	9,449.5	250.0	112,917.9	(21,155.8)	1-15 persons
16-25 คน	60	336,836.1	171,310.2	23,191.8	37,361.9	12,099.2	8,266.7	1,505.8	-	78,294.1	(4,806.5)	16-25 persons
26-30 คน	7	12,612.9	6,307.9	192.4	3,986.2	200.0	8.0	-	-	1,869.4	(49.0)	26-30 persons
31-50 คน	14	388,646.2	299,457.8	15,723.2	20,771.6	100.0	6,230.0	6,000.0	3,000.0	42,891.4	5,527.8	31-50 persons
51-200 คน	12	1,637,596.3	865,181.6	42,471.0	61,012.5	-	25,164.1	-	-	642,826.0	(941.2)	51-200 persons
มากกว่า 200 คน	6	6,683,024.9	5,096,730.4	69,904.8	224,624.8	-	96,773.6	16,000.0	-	1,141,314.8	(37,676.6)	More than 200 persons

ที่มา : สำนักอุตสาหกรรม พ.ศ. 2560 จังหวัดปัตตานี สำนักงานสถิติแห่งชาติ กระทรวงดิจิทัลเพื่อเศรษฐกิจและสังคม
Source : The 2017 Industrial Census Pattani Province, National Statistical Office, Ministry of Digital Economy and Society.

ตาราง 4 คนทำงานในสถานประกอบการอุตสาหกรรมผลิตในปี 2559 จำแนกตามสถานภาพการทำงาน เพศ และขนาดของสถานประกอบการ
Table 4 Persons Engaged in Manufacturing Establishments In 2016 by Work Status, Sex and Size of Establishment

ขนาดของสถานประกอบการ Establishments	จำนวน สถาน- ประกอบการ Number of establishments	คนทำงานที่ไม่ได้รับค่าจ้าง/ Unpaid workers						ลูกจ้างในกรรมวิธีการผลิต Operatives						ลูกจ้างอื่น ๆ Other employees		Size of establishment				
		รวม Total		ชาย Male		หญิง Female		รวม Total		ชาย Male		หญิง Female		รวม Total	ชาย Male		หญิง Female			
		รวม Total	ชาย Male	หญิง Female	รวม Total	ชาย Male	หญิง Female	รวม Total	ชาย Male	หญิง Female	รวม Total	ชาย Male	หญิง Female							
รวม	3,209	14,313.1	5,529.5	8,783.6	4,487.5	1,860.1	2,627.5	9,187.1	3,378.1	5,809.0	6,317.8	2,411.9	3,905.8	###	966.1	1,903.2	638.5	291.4	347.1	Total
1-15 คน	3,110	7,844.1	3,233.5	4,610.6	4,373.5	1,807.1	2,566.5	3,419.1	1,414.1	2,005.0	2,837.8	1,148.9	1,688.8	581.3	265.1	316.2	51.5	12.4	39.1	1-15 persons
16-25 คน	60	1,196.0	410.0	786.0	82.0	37.0	45.0	1,049.0	338.0	711.0	809.0	233.0	576.0	240.0	105.0	135.0	65.0	35.0	30.0	16-25 persons
26-30 คน	7	201.0	25.0	176.0	13.0	4.0	9.0	178.0	17.0	161.0	169.0	17.0	152.0	9.0	-	9.0	10.0	4.0	6.0	26-30 persons
31-50 คน	14	535.0	223.0	312.0	15.0	10.0	5.0	441.0	182.0	259.0	274.0	112.0	162.0	16.0	70.0	97.0	79.0	31.0	48.0	31-50 persons
51-200 คน	12	1,185.0	716.0	469.0	4.0	2.0	2.0	1,053.0	646.0	407.0	773.0	489.0	284.0	280.0	157.0	123.0	128.0	68.0	60.0	51-200 persons
มากกว่า 200 คน	6	3,352.0	922.0	2,430.0	-	-	-	3,047.0	781.0	2,266.0	1,455.0	412.0	1,043.0	1,592.0	369.0	1,223.0	305.0	141.0	164.0	More than 200 persons

ที่มา : สำนักอุตสาหกรรมการผลิต พ.ศ. 2560 จังหวัดปัตตานี สำนักงานสถิติแห่งชาติ กระทรวงดิจิทัลเพื่อเศรษฐกิจและสังคม

Source : The 2017 Industrial Census (Pattani Province, National Statistical Office, Ministry of Digital Economy and Society).

ตาราง 5 จำนวนสถานประกอบการอุตสาหกรรมผลิต จำนวนตามจำนวนวันทำงานต่อสัปดาห์ จำนวนชั่วโมงทำงานเฉลี่ยต่อวันของลูกจ้าง และขนาดของสถานประกอบการ
 Table 5 Number of Manufacturing Establishments by Working Days Per Week, Working Hours Per Day of Employees and Size of Establishment

ขนาดของสถาน ประกอบการ	จำนวน สถาน ประกอบการ	คนทำงานโดยไม่ได้รับค่าจ้างเงินเดือน		ลูกจ้างในกรรมวิธีการผลิต		ลูกจ้างอื่น ๆ		Size of establishment										
		จำนวนวันทำงานต่อสัปดาห์	จำนวนชั่วโมงทำงานเฉลี่ยต่อวัน	จำนวนวันทำงานต่อสัปดาห์	จำนวนชั่วโมงทำงานเฉลี่ยต่อวัน	จำนวนวันทำงานต่อสัปดาห์	จำนวนชั่วโมงทำงานเฉลี่ยต่อวัน											
		Number of working days per week	Number of working hours per day	Number of working days per week	Number of working hours per day	Number of working days per week	Number of working hours per day											
		≤ 5	6	7	< 8	8-10	11-12	≤ 5	6	7	< 8							
รวม	3,209	813.4	1,186.5	1,113.6	1,809.0	1,301.0	3.5	279.0	657.3	159.5	494.7	596.3	4.5	3.0	62.8	6.0	9.7	62.1
1-15 คน	3,110	797.4	1,151.5	1,094.6	1,777.0	1,263.0	3.5	259.0	597.3	140.5	463.7	528.3	4.5	1.0	35.8	1.0	8.7	29.1
16-25 คน	60	12.0	26.0	13.0	24.0	27.0	-	14.0	33.0	13.0	25.0	35.0	-	1.0	7.0	3.0	1.0	10.0
26-30 คน	7	3.0	1.0	3.0	3.0	4.0	-	3.0	1.0	3.0	3.0	4.0	-	-	1.0	-	-	1.0
31-50 คน	14	1.0	6.0	2.0	3.0	6.0	-	2.0	11.0	1.0	1.0	13.0	-	1.0	6.0	1.0	-	8.0
51-200 คน	12	-	2.0	1.0	2.0	1.0	-	1.0	9.0	2.0	2.0	10.0	-	-	8.0	1.0	-	9.0
มากกว่า 200	6	-	-	-	-	-	-	-	6.0	-	-	6.0	-	-	5.0	-	-	5.0

ที่มา : สำนักอุตสาหกรรมการผลิต พ.ศ. 2560 จังหวัดปัตตานี สำนักงานสถิติแห่งชาติ กระทรวงดิจิทัลเพื่อเศรษฐกิจและสังคม
 Source : The 2017 Industrial Census, Pattani Province, National Statistical Office, Ministry of Digital Economy and Society.

ตาราง 6 ค่าตอบแทนแรงงานในปี 2559 จำนวนตามขนาดของสถานประกอบการ
Table 6 Remuneration in 2016 by Size of Establishment

ขนาดของสถานประกอบการ Number of establishments	จำนวน employees	จำนวนผู้จ้าง Number of employees	รวม Total	ลูกจ้างในกรรมสิทธิ์การผลิต Operatives				ลูกจ้างอื่น ๆ Other employees				รวม Total	Size of establishment		
				ค่าจ้าง เงินเดือน Wages, salaries	ค่าล่วงเวลา โบนัส ฯลฯ Overtime bonus etc.	สวัสดิการและผลประโยชน์ตอบแทน ค่าจ้างพยานกต Fringe benefits Medical care	เงินที่สถานประกอบการ จ่ายสมทบเข้ากองทุน เพื่อการประกันสังคม ฯลฯ Employer's contribution to social security	ค่าจ้าง เงินเดือน Wages, salaries	ค่าล่วงเวลา โบนัส ฯลฯ Overtime bonus etc.	สวัสดิการและผลประโยชน์ตอบแทน ค่าจ้างพยานกต Fringe benefits Medical care	เงินที่สถานประกอบการ จ่ายสมทบเข้ากองทุน เพื่อการประกันสังคม ฯลฯ Employer's contribution to social security				
รวม	3,209	9,826.0	730,034.4	523,776.9	32,172.7	240.4	2,390.9	17,565.7	153,885.8	132,608.1	15,935.3	19.9	226.0	5,096.5	Total
1-15 คน	3,110	3,471.0	200,534.4	191,277.5	1,740.9	96.3	1,675.7	1,663.8	4,080.2	3,872.9	96.0	-	0.8	110.6	1-15 persons
16-25 คน	60	1,114.0	70,553.4	58,307.9	831.8	29.0	274.5	919.8	10,190.4	8,917.3	1,012.9	3.8	-	256.4	16-25 persons
26-30 คน	7	188.0	7,875.0	7,194.6	-	-	10.0	69.8	680.4	648.0	-	-	-	32.4	26-30 persons
31-50 คน	14	520.0	52,920.3	37,167.2	33,109.0	90.0	33.8	1,483.1	15,753.0	14,896.9	358.7	15.0	4.1	478.4	31-50 persons
51-200 คน	12	1,181.0	98,001.7	68,255.5	4,129.6	-	384.7	1,919.0	29,746.2	27,937.7	510.4	-	211.2	1,086.9	51-200 persons
มากกว่า 200 คน	6	3,352.0	300,149.7	172,147.4	23,019.2	25.0	12.2	11,510.2	93,435.7	76,335.4	15,957.4	1.1	10.0	3,131.8	More than 200 persons

ที่มา : สำนักอุตสาหกรรม พ.ศ. 2560 จังหวัดปัตตานี สำนักงานสถิติแห่งชาติ กระทรวงดิจิทัลเพื่อเศรษฐกิจและสังคม

Source : The 2017 Industrial Census Pattani Province, National Statistical Office, Ministry of Digital Economy and Society.

ตาราง 7 มูลค่าวัตถุดิบและวัสดุประกอบฯ และสินค้าคงเหลือต้นปีและปลายปี 2559 จำนวนตามขนาดของสถานประกอบการ
Table 7 Value of Stocks At The Beginning and The End of 2016 by Size of Establishment

ขนาดของสถานประกอบการ Number of establishments	จำนวน สถาน- ประกอบการ Number of establishments	มูลค่า ณ ต้นปี 2559 At the beginning of 2016				มูลค่า ณ ปลายปี 2559 At the end of 2016				สินค้าที่เข้ามา จำหน่ายใน สภาพเดิม Goods purchased for resale	สินค้า สำเร็จรูป Finished goods	สินค้าที่เข้ามา จำหน่ายใน สภาพเดิม Goods purchased for resale	Total	Size of establishment
		รวม Total	วัตถุดิบ และ วัสดุประกอบฯ Materials and components	สินค้า ระหว่าง ผลิต Work in progress	สินค้า สำเร็จรูป Finished goods	รวม Total	วัตถุดิบ และ วัสดุประกอบฯ Materials and components	สินค้า ระหว่าง ผลิต Work in progress	สินค้า สำเร็จรูป Finished goods					
รวม	3,209	2,656,304	251,959	27,317	2,114,246	262,782	50,708	192,858	2,509,912	59,346	2,509,912	59,346	Total	
1-15 คน	3,110	112,793	51,258	14,473	37,043	10,020	19,659	30,102	25,966	7,040	25,966	7,040	1-15 persons	
16-25 คน	60	315,435	10,345	5,246	51,081	248,763	24,345	5,539	65,669	50,305	65,669	50,305	16-25 persons	
26-30 คน	7	150	100	23	27	-	18	51	18	-	18	-	26-30 persons	
31-50 คน	14	28,262	11,809	565	11,888	4,000	632	17,337	8,892	2,000	8,892	2,000	31-50 persons	
51-200 คน	12	359,337	48,771	4,010	306,556	-	5,054	47,829	309,566	-	309,566	-	51-200 persons	
มากกว่า 200 คน	6	1,840,327	129,676	3,000	1,707,651	-	1,000	91,999	2,099,802	-	2,099,802	-	More than 200 persons	

ที่มา : สำนักอุตสาหกรรม พ.ศ. 2560 จังหวัดปัตตานี สำนักงานสถิติแห่งชาติ กระทรวงดิจิทัลเพื่อเศรษฐกิจและสังคม

Source : The 2017 Industrial Census ,Pattani Province, National Statistical Office, Ministry of Digital Economy and Society.

ตาราง 8 ส่วนเปลี่ยนแปลงของมูลค่าวัตถุดิบและวัสดุประกอบฯ และสินค้าคงเหลือในปี 2559 จำแนกตามขนาดของสถานประกอบการ

Table 8 Change in Value of Stocks In 2016 by Size of Establishment

ขนาดของสถานประกอบการ	จำนวน สถาน- ประกอบการ Number of establishments	ส่วนเปลี่ยนแปลงของมูลค่าวัตถุดิบและวัสดุประกอบฯ และสินค้าคงเหลือ Change in value of stocks						Total	สินค้าสำเร็จรูป Finished goods	สินค้าที่ซื้อมา จำหน่ายในสภาพเดิม Goods purchased for resale	Size of establishment
		รวม Total	วัตถุดิบและ วัสดุประกอบฯ Materials and components	สินค้าระหว่าง ผลิต Work in progress	สินค้า	สินค้าคงเหลือ	สินค้าที่ซื้อมา				
รวม	3,209	156,519.1	-59101.15	23,390.7	395,665.9	-203436.39	Total				
1-15 คน	3,110	-30025.26	-21155.76	5,186.7	-11076.94	-2979.22				1-15 persons	
16-25 คน	60	-169577.24	-4806.49	19,099.1	14,587.3	-198457.17				16-25 persons	
26-30 คน	7	-63.7	-49	-5.2	-9.5	-				26-30 persons	
31-50 คน	14	598.4	5,527.8	67.0	-2996.43	-2000				31-50 persons	
51-200 คน	12	3,112.9	-941.15	1,043.1	3,010.9	-				51-200 persons	
มากกว่า 200 คน	6	352,474.0	-37676.57	-2000	392,150.6	-				More than 200 persons	

ที่มา : สำนักอุตสาหกรรม พ.ศ. 2560 จังหวัดปัตตานี สำนักงานสถิติแห่งชาติ กระทรวงดิจิทัลเพื่อเศรษฐกิจและสังคม

Source : The 2017 Industrial Census ,Pattani Province, National Statistical Office, Ministry of Digital Economy and Society.

ตาราง 9 ค่าใช้จ่ายทั้งสิ้นของสถานประกอบการอุตสาหกรรมผลิตในปี 2559 จำนวนตามขนาดของสถานประกอบการ
 Table 9 Total Expenses of Manufacturing Establishments In 2016 by Size of Establishment

ขนาดของสถานประกอบการ Number of establishments	จำนวน สถาน- ประกอบการ Number of establishments	รวม Total	ค่าซื้อวัตถุดิบ และวัสดุประกอบ ที่ใช้ในการผลิต Purchase of materials and components	ค่าเชื้อเพลิง Cost of fuels	ค่าไฟฟ้า ที่ใช้จ่ายในการผลิต Electricity used in production	ค่าติดตั้งซ่อมแซมและ บำรุงรักษาสินค้า ที่จำหน่ายไม่ถูกค่า Cost of repair and maintenance sales of goods of purchase	ค่าติดตั้งซ่อมแซมและ บำรุงรักษาเครื่องจักร เครื่องมือ Cost of repair and maintenance of machinery and equipment	ค่าซื้อสินค้า ที่ซื้อจำหน่าย ในสภาพเดิม Purchase of goods for resale	ค่าจ้างหน้าจ่ายให้ สถานประกอบการ อื่นผลิตสินค้าให้ Cost of contract and commission work	ค่าใช้จ่าย ในการขาย และค่าเป็นงาน Administrative expense	ค่าใช้จ่าย ในการบริการ และค่าเป็นงาน Administrative expense	ค่าใช้จ่ายอื่น ๆ Other expenses	(พันบาท in Thousand Baht)	Size of establishment
1-15 คน	3,209	9,793,959.3	6,927,389.9	176,704.1	378,380.9	13,491.8	146,562.4	32,955.2	3,250.0	302,209.2	983,611.8	829,404.1	Total	
16-25 คน	3,110	698,370.8	488,401.9	25,220.9	30,624.0	1,092.6	10,120.0	9,449.5	250.0	8,943.7	116,976.1	7,292.2	1-15 persons	
26-30 คน	60	352,238.5	171,310.2	23,191.8	37,361.9	12,099.2	8,266.7	1,505.8	-	15,688.6	78,231.5	4,583.0	16-25 persons	
31-50 คน	7	13,163.9	6,307.9	192.4	3,986.2	200.0	8.0	-	-	5.0	1,962.4	502.0	26-30 persons	
51-200 คน	14	397,773.8	299,457.8	15,723.2	20,771.6	100.0	6,230.0	6,000.0	3,000.0	11,784.7	30,464.4	4,242.1	31-50 persons	
มากกว่า 200 คน	12	1,640,691.4	865,181.6	42,471.0	61,012.5	-	25,164.1	-	-	6,159.2	626,001.4	14,701.6	51-200 persons	
	6	6,691,720.9	5,096,730.4	69,904.8	224,624.8	-	96,773.6	16,000.0	-	259,628.0	1,299,776.0	798,083.3	More than 200 persons	

ที่มา : สำนักงานสถิติแห่งชาติ กระทรวงดิจิทัลเพื่อเศรษฐกิจและสังคม

Source : The 2017 Industrial Census Pattani Province, National Statistical Office, Ministry of Digital Economy and Society.

ตาราง 10 รายรับทั้งสิ้นของสถานประกอบการอุตสาหกรรมการผลิตในปี 2559 จำแนกตามขนาดของสถานประกอบการ
Table 10 Total Receipts of Manufacturing Establishments In 2016 by Size of Establishment

ขนาดของสถานประกอบการ	จำนวน สถานประกอบการ	รวม Total	ผู้ค้าขายผลิต Sales of goods produced	รายได้จาก การขายสินค้า ที่ซื้อจากราย ในสภาพเดิม Sales of goods purchased for resale	รายรับจากการ รับจ้างทำ ผลิตสินค้า Receipts for contract and commission work	รายรับจากการ บริการ บำรุงรักษา ซ่อมแซม Receipts for repair and installation work done for others	รายรับจากการ ให้เช่าที่ดิน Receipts for rent on land	รายรับจากการ ให้เช่าที่ดิน Receipts for rent on land	รายรับจากการ ให้เช่าที่ดิน Receipts for rent on land	รายรับจากการ ให้เช่าที่ดิน Receipts for rent on land	เงินปันผล Dividend	ดอกเบี้ย Interest	กำไรจากการ เปลี่ยนแปลง อัตราแลกเปลี่ยน Gain form currency exchange	รายรับอื่น ๆ Other receipts	Size of establishment
รวม	3,209	13,234,005.0	12,892,192.1	240,108.0	3,466.2	1,058.2	1,350.0	6,290.6	6.0	6,509.9	44,359.6	38,664.5	Total		
1-15 คน	3,110	2,252,393.9	1,229,334.6	13,575.0	262.2	390.2	1,000,000.0	6,290.6	6.0	112.9	-	2,422.4	1-15 persons		
16-25 คน	60	706,343.5	483,126.6	200,033.0	-	-	-	-	-	4,680.2	-	18,503.7	16-25 persons		
26-30 คน	7	20,280.8	20,280.8	-	-	-	-	-	-	-	-	-	26-30 persons		
31-50 คน	14	532,611.6	518,618.2	8,500.0	3,134.0	-	-	-	-	797.0	-	1,562.4	31-50 persons		
51-200 คน	12	2,326,904.6	1,975,892.1	-	70.0	667.9	350,000.0	-	-	73.6	-	201.0	51-200 persons		
มากกว่า 200 คน	6	8,744,120.5	8,664,939.7	18,000.0	-	-	-	-	-	846.2	44,359.6	15,975.0	More than 200 persons		

ที่มา : สำนักสถิติจังหวัดปัตตานี สำนักงานสถิติแห่งชาติ กระทรวงดิจิทัลเพื่อเศรษฐกิจและสังคม

Source : The 2017 Industrial Census ,Pattani Province, National Statistical Office, Ministry of Digital Economy and Society.

ตาราง 11 มูลค่าตามบัญชีของสินทรัพย์ถาวรในปี 2559 จำแนกตามขนาดของสถานประกอบการ
Table 11 Book Value of Fixed Assets In 2016 by Size of Establishment

ขนาดของสถานประกอบการ Number of establishments	จำนวน Number of establishments	มูลค่าสินทรัพย์ถาวร ณ วันที่ 31 ธันวาคม 2559 Book value of fixed assets 31 Dec. 2016										สินทรัพย์ ถาวร Fixed assets					
		มูลค่าสินทรัพย์ถาวร ณ วันที่ 31 ธันวาคม 2559 Book value of fixed assets 31 Dec. 2016					มูลค่าสินทรัพย์ถาวร ณ วันที่ 31 ธันวาคม 2559 Book value of fixed assets 31 Dec. 2016										
		รวม Total	ที่ดิน Land	อาคารและ สิ่งก่อสร้าง Building and construction	เครื่องจักร Machinery	ยานพาหนะ Vehicles	เครื่องใช้ สำนักงาน Office appliances	เครื่องมือ อื่นๆ Other tools	สินทรัพย์ ถาวร Other fixed assets	รวม Total	ที่ดิน Land		อาคารและ สิ่งก่อสร้าง Building and construction	เครื่องจักร Machinery	ยานพาหนะ Vehicles	เครื่องใช้ สำนักงาน Office appliances	เครื่องมือ อื่นๆ Other tools
รวม	3,209	8,586,374.1	1,599,671.3	3,325,080.5	1,210,603.2	2,017,170.1	302,946.7	124,361.3	8,541.1	8,476,568.0	1,616,317.3	3,251,606.3	1,013,750.4	2,043,211.8	341,337.5	203,496.6	6,848.0
1-15 คน	3,110	2,605,914.4	1,053,267.2	1,051,851.8	186,545.7	27,6040.9	6,801.5	27,537.0	1,870.3	2,450,373.1	1,054,290.5	99,440.4	153,520.6	220,555.7	6,371.6	22,698.1	1,496.2
16-25 คน	60	1,504,603.1	64,000.3	1,179,103.2	110,709.1	106,521.6	14,640.4	29,628.5	-	1,408,317.2	66,085.9	1,123,875.6	95,613.5	87,771.9	13,265.7	23,704.8	-
26-30 คน	7	52,819.5	10,605.0	31,210.0	5,170.0	5,330.0	13.00	374.5	-	49,579.1	10,605.0	29,537.5	4,636.0	4,264.0	107.0	329.6	-
31-50 คน	14	31,971.4	77,801.9	62,492.3	95,939.8	51,860.2	10,300.4	8,600.0	4,976.8	268,496.6	77,801.9	50,677.7	78,042.9	41,534.2	9,270.4	7,193.0	3,976.7
51-200 คน	12	535,748.6	67,795.4	156,914.3	172,317.9	124,992.0	8,251.9	3,783.2	1,694.0	496,995.1	72,418.6	151,110.6	144,341.5	116,141.5	7,890.8	3,717.1	1,375.1
มากกว่า 200 คน	6	3,577,317.1	326,201.5	843,508.8	637,920.7	1,452,425.5	262,822.4	54,438.2	-	3,802,806.9	335,115.6	904,864.5	599,595.9	1,572,944.7	304,432.2	145,854.1	-

ที่มา : สำนักงานอุตสาหกรรม พ.ศ. 2560 จังหวัดปัตตานี สำนักงานสถิติแห่งชาติ กระทรวงดิจิทัลและเศรษฐกิจ
Source : The 2017 Industrial Census Pattani Province, National Statistical Office, Ministry of Digital Economy and Society.

ตาราง 12 มูลค่าสินทรัพย์ถาวรที่เปลี่ยนแปลงระหว่าง มกราคม - ธันวาคม 2559 จำแนกตามขนาดของสถานประกอบการ

๑4

Table 12 Value of Fixed Assets Changed In January - December 2016 by Size of Establishment

ขนาดของสถานประกอบการ Number of establishments	จำนวน สถาน- ประกอบการ Number of establishments	รวม Total	มูลค่าสินทรัพย์ถาวรที่เปลี่ยนแปลง Change in value of fixed assets		มูลค่าสินทรัพย์ ถาวรที่ขาย Value of disposal of fixed assets	Size of establishment
			มูลค่าสินทรัพย์ ถาวรที่ซื้อหรือ ผลิตขึ้นเอง Value of new or cost producing of fixed assets	มูลค่าสินทรัพย์		
รวม	3,209	480,898.8	465,749.5	15,149.3	Total	
1-15 คน	3,110	-	-	-	1-15 persons	
16-25 คน	60	28,721.5	28,721.5	-	16-25 persons	
26-30 คน	7	-	-	-	26-30 persons	
31-50 คน	14	30,295.1	25,350.0	4,945.1	31-50 persons	
51-200 คน	12	6,747.0	6,747.0	-	51-200 persons	
มากกว่า 200 คน	6	415,135.3	404,931.0	10,204.3	More than 200 persons	

ที่มา : สำนักอุตสาหกรรม พ.ศ. 2560 จังหวัดปัตตานี สำนักงานสถิติแห่งชาติ กระทรวงดิจิทัลเพื่อเศรษฐกิจและสังคม

Source : The 2017 Industrial Census ,Pattani Province, National Statistical Office, Ministry of Digital Economy and Society.

ตอนที่ 2 ข้อมูลการดำเนินงาน จำแนกตาม

หมวดย่อยอุตสาหกรรม

PART 2 OPERATION INFORMATION OF ESTABLISHMENTS

BY DIVISION OF INDUSTRY

สารบัญตารางสถิติ

LIST OF STATISTICAL TABLES

		หน้า
ตอนที่ 2	ข้อมูลการดำเนินกิจการ จำแนกตามขนาดหมวดย่อยอุตสาหกรรม	
Part 2	Operation Information of Establishments by Division of Industry	
ตาราง 1	สถิติมูลฐานอุตสาหกรรมการผลิตในปี 2559 จำแนกตามหมวดย่อยอุตสาหกรรม	101
Table 1	Summary of Basic Statistics for Manufacturing Establishments in 2016 by Division of Industry	101
ตาราง 2	มูลค่าผลผลิตของสถานประกอบการอุตสาหกรรมการผลิตในปี 2559 จำแนกตามหมวดย่อยอุตสาหกรรม	102
Table 2	Value of Gross Output of Manufacturing Establishments in 2016 by Division of Industry	102
ตาราง 3	ค่าใช้จ่ายขั้นกลางของสถานประกอบการอุตสาหกรรมการผลิตในปี 2559 จำแนกตามหมวดย่อยอุตสาหกรรม	103
Table 3	Intermediate Consumption of Manufacturing Establishments in 2016 by Division of Industry	103
ตาราง 4	คนทำงานในสถานประกอบการอุตสาหกรรมการผลิตในปี 2559 จำแนกตามสถานภาพการทำงาน เพศ และหมวดย่อยอุตสาหกรรม	104
Table 4	Persons Engaged in Manufacturing Establishments in 2016 by Work Status, Sex and Division of Industry	104
ตาราง 5	จำนวนสถานประกอบการอุตสาหกรรมการผลิต จำแนกตามจำนวนวันทำงานต่อสัปดาห์ จำนวนชั่วโมงทำงานเฉลี่ยต่อวันของลูกจ้าง และหมวดย่อยอุตสาหกรรม	105
Table 5	Number of Manufacturing Establishments by Working Days Per Week, Working Hours Per Day of Employees and Division of Industry	105
ตาราง 6	ค่าตอบแทนแรงงานในปี 2559 จำแนกตามหมวดย่อยอุตสาหกรรม	106
Table 6	Remuneration in 2016 by Division of Industry	106

ตาราง 7	มูลค่าวัตถุดิบและวัสดุประกอบฯ และสินค้าคงเหลือต้นปีและปลายปี 2559 จำแนกตาม หมวดย่อยอุตสาหกรรม	107
Table 7	Value of Stocks at the Beginning and the End of 2016 by Division of Industry	107
ตาราง 8	ส่วนเปลี่ยนแปลงของมูลค่าวัตถุดิบและวัสดุประกอบฯ และสินค้าคงเหลือในปี 2559 จำแนกตามหมวดย่อยอุตสาหกรรม	108
Table 8	Change in Value of Stocks in 2016 by Division of Industry	108
ตาราง 9	ค่าใช้จ่ายทั้งสิ้นของสถานประกอบการอุตสาหกรรมการผลิตในปี 2559 จำแนกตาม หมวดย่อยอุตสาหกรรม	109
Table 9	Total Expenses of Manufacturing Establishments in 2016 by Division of Industry	109
ตาราง 10	รายรับทั้งสิ้นของสถานประกอบการอุตสาหกรรมการผลิตในปี 2559 จำแนกตามขนาด หมวดย่อยอุตสาหกรรม	110
Table 10	Total Receipts of Manufacturing Establishments in 2016 by Division of Industry	110
ตาราง 11	มูลค่าตามบัญชีของสินทรัพย์ถาวรในปี 2559 จำแนกตามขนาดหมวดย่อยอุตสาหกรรม	111
Table 11	Book Value of Fixed Assets in 2016 by Division of Industry	111
ตาราง 12	มูลค่าสินทรัพย์ถาวรที่เปลี่ยนแปลงระหว่าง มกราคม - ธันวาคม 2559 จำแนกตาม หมวดย่อยอุตสาหกรรม	112
Table 12	Value of Fixed Assets Changed in January - December 2016 by Division of Industry	112

ตาราง 1 สถิติฐานอุตสาหกรรมการผลิตในปี 2559 จำแนกตามหมวดย่อยอุตสาหกรรม
Table 1 Summary of Basic Statistics for Manufacturing Establishments in 2016 by Division of Industry

รหัส Code	หมวดย่อยอุตสาหกรรม Number of establishments	จำนวน persons engaged	ลูกจ้าง Employees			มูลค่าเพิ่ม Value added	Division of industry
			จำนวน Number	ค่าตอบแทน Remuneration	มูลค่าผลิต Value of gross output		
	3,209	14,313	9,826	730,034	13,397,400	9,757,949	Total
10	การผลิตผลิตภัณฑ์อาหาร	1,344	7,917	462,930	6,147,717	4,639,743	Manufacture of food products
11	การผลิตเครื่องดื่ม	32	179	7,363	47,038	27,688	Manufacture of beverages
13	การผลิตสิ่งทอ	41	165	2,864	14,298	7,847	Manufacture of textiles
14	การผลิตเสื้อผ้าเครื่องแต่งกาย	1,028	2,146	46,176	266,843	127,627	Manufacture of wearing apparel
15	การผลิตเครื่องหนังและผลิตภัณฑ์ที่เกี่ยวข้อง	3	D	D	D	D	Manufacture of leather and related products
16	การผลิตไม้และผลิตภัณฑ์จากไม้และไม้ก๊อก (ยกเว้นเฟอร์นิเจอร์)	120	577	23,111	129,079	66,038	Manufacture of wood and of products of wood and cork (except furniture); manufacture of articles of straw
17	การผลิตสิ่งของจากหนังและวัสดุจากสัตว์อื่น ๆ						Manufacture of articles of straw
18	การผลิตกระดาษและผลิตภัณฑ์กระดาษ	2	D	D	D	D	Manufacture of paper and paper products
20	การพิมพ์และการผลิตสิ่งอื่น ๆ ที่ทำจากแร่โคล	33	136	6,335	28,821	14,211	Printing and reproduction of recorded media
21	การผลิตเคมีภัณฑ์และผลิตภัณฑ์เคมี	6	57	2,843	15,277	7,136	Manufacture of chemicals and chemical products
22	การผลิตเภสัชภัณฑ์ เคมีภัณฑ์ที่ใช้รักษาโรค และผลิตภัณฑ์จากพืชและสัตว์ที่ใช้รักษาโรค	3	D	D	D	D	Manufacture of pharmaceuticals, medicinal chemical and botanical products
23	การผลิตสิ่งของที่ยางและพลาสติก	5	490	32,650	5,210,260	3,779,399	Manufacture of rubber and plastic products
25	การผลิตสิ่งของอื่น ๆ ที่ทำจากแร่โลหะ	111	1,003	75,117	952,394	733,309	Manufacture of other non-metallic mineral products
29	การผลิตสิ่งของโลหะประดิษฐ์ (ยกเว้นเครื่องจักรและอุปกรณ์)	256	804	37,520	208,329	121,214	Manufacture of fabricated metal products (except machinery and transport equipment)
30	การผลิตยานยนต์ รถพ่วง และรถกึ่งพ่วง	4	12	550	1,499	522	Manufacture of motor vehicles, trailers and semi-trailers
31	การผลิตอุปกรณ์ขนส่งอื่น ๆ	10	34	2,594	10,440	4,264	Manufacture of other transport equipment
32	การผลิตเฟอร์นิเจอร์	65	406	19,856	305,349	195,805	Manufacture of furniture
33	การผลิตผลิตภัณฑ์อื่น ๆ	100	189	2,178	16,969	8,591	Other manufacturing
38	การซ่อมและการติดตั้งเครื่องจักรและอุปกรณ์	43	116	3,514	22,201	11,745	Repair and installation of machinery and equipment
58	การเก็บรวบรวมของเสีย การบำบัด และการกำจัดของเสีย รวมถึง การจัดพิมพ์จำหน่ายหรือเผยแพร่	2	D	D	D	D	Waste collection, treatment and disposal activities; Publishing activities

หมายเหตุ : D หมายถึง ตัวเลขที่ไม่เปิดเผย

Note : D means disclosure prohibited.

ที่มา : สำมะโนอุตสาหกรรม พ.ศ. 2560 จังหวัดปัตตานี สำนักงานสถิติแห่งชาติ กระทรวงดิจิทัลเพื่อเศรษฐกิจและสังคม

Source : The 2017 Industrial Census ,pattani Province, National Statistical Office, Ministry of Digital Economy and Society.

ตาราง 2 มูลค่าผลิตของสถานประกอบการอุตสาหกรรมผลิตในปี 2559 จำแนกตามหมวดย่อยอุตสาหกรรม
Table 2 Value of Gross Output of Manufacturing Establishments In 2016 by Division of Industry

รหัส Code	หมวดย่อยอุตสาหกรรม	จำนวน สถาน- ประกอบการ Number of establishments	รวม Total	มูลค่าขายผลิต Sales of goods produced	ขายรับจาก การขายสินค้า ที่ซื้อมาจำหน่าย ในสภาพเดิม Sales of goods purchased for resale	รับจ้างผลิต ผลิตสินค้า Receipts for commission work	รับจ้างบริการ ให้บริการ บำรุงรักษา ซ่อมแซมและติดตั้ง ไม่เก็บค่า Receipts for repair and installation work etc.	รับจ้างการ ให้เช่าอาคาร ฯลฯ และรายรับอื่น ๆ Receipts for rent and other receipts	ส่วนเปลี่ยนแปลง มูลค่าสินค้าคงเหลือ Change in value of stocks of goods	รวม Total	Division of Industry
		3,209	13,397,400	12,892,192	240,108	3,466	1,058	44,955	215,620		
10	การผลิตภัตตาคาร	1,344	6,147,717	6,188,340	27,443	3,134	-	36,745	-107,944	6,147,717	Manufacture of food products
11	การผลิตเครื่องดื่ม	32	47,038	48,554	-	-	-	-	-1,515	47,038	Manufacture of beverages
13	การผลิตสิ่งทอ	41	14,298	14,415	-	-	-	-	-117	14,298	Manufacture of textiles
14	การผลิตเสื้อผ้าเครื่องแต่งกาย	1,028	266,843	261,054	9,146	12	-	2,874	-6,243	266,843	Manufacture of wearing apparel
15	การผลิตเครื่องหนังและผลิตภัณฑ์ที่เกี่ยวข้อง	3	D	D	-	-	-	-	D	D	Manufacture of leather and related products
16	การผลิตไม้และผลิตภัณฑ์จากไม้และไม้กอก (ยกเว้นเฟอร์นิเจอร์) การผลิตสิ่งของจากทางและวัสดุจากสานอื่นๆ	120	129,079	127,511	1,427	-	-	-	141	129,079	Manufacture of wood and of products of wood and cork (except furniture); manufacture of paper products
17	การผลิตกระดาษและผลิตภัณฑ์กระดาษ	2	D	D	D	D	-	D	D	D	Manufacture of paper and paper products
18	การพิมพ์และการผลิตที่สื่ออื่นที่กึ่งพิมพ์	33	28,821	29,150	-	-	-	-	-329	28,821	Printing and reproduction of recorded media
19	การผลิตยานยนต์และผลิตภัณฑ์ที่ใช้จากการถลุงเหล็กและเหล็กกล้า	-	-	-	-	-	-	-	-	-	Manufacture of coke and refined petroleum products
20	การผลิตเคมีภัณฑ์และผลิตภัณฑ์เคมีภัณฑ์	6	15,277	15,227	-	150	-	-	-100	15,277	Manufacture of chemicals and chemical products
21	การผลิตเภสัชภัณฑ์และผลิตภัณฑ์ที่ใช้รักษาโรคและผลิตภัณฑ์จากพืชและสัตว์ที่ใช้รักษาโรค	3	D	D	-	-	-	-	D	D	Manufacture of pharmaceuticals, medicinal
22	การผลิตผลิตภัณฑ์ยางและพลาสติก	5	5,210,260	4,706,841	50	-	-	-	503,369	5,210,260	Manufacture of rubber and plastic products
23	การผลิตผลิตภัณฑ์อื่น ๆ ที่ทำจากแร่โลหะ	111	952,394	910,308	200,464	-	668	1,568	-160,613	952,394	Manufacture of other non-metallic mineral products
25	การผลิตผลิตภัณฑ์โลหะประดิษฐ์ (ยกเว้นเครื่องจักรและอุปกรณ์)	256	208,329	209,876	-	-	303	-	-1,851	208,329	Manufacture of fabricated metal products
29	การผลิตยานยนต์ รถแทรก และรถจักรยานยนต์	4	1,499	1,525	-	-	-	-	-26	1,499	Manufacture of motor vehicles, trailers and semi-trailers
30	การผลิตอุปกรณ์ขนส่งอื่น ๆ	10	10,440	7,275	-	-	-	3,517	-352	10,440	Manufacture of other transport equipment
31	การผลิตเฟอร์นิเจอร์	65	305,349	308,872	-	70	-	-	-3,594	305,349	Manufacture of furniture
32	การผลิตผลิตภัณฑ์อื่น ๆ	100	16,969	16,983	7	-	-	222	-242	16,969	Other manufacturing
33	การซ่อมแซมการติดตั้งเครื่องจักรและอุปกรณ์	43	22,201	21,470	1,371	60	87	-	-788	22,201	Repair and installation of machinery and equipment
38	การเก็บรวบรวมของเสีย การบำบัด และการกำจัดของเสีย	2	D	D	-	-	-	-	D	D	Waste collection, treatment and disposal activities;
	รวมกิจกรรมที่ของเสียกลับมาใช้ใหม่										materials recovery
58	การจัดพิมพ์จำหน่ายหรือเผยแพร่	1	D	D	-	-	-	-	D	D	Publishing activities

หมายเหตุ : D หมายถึง ตัวเลขที่ไม่เปิดเผย

Note : D means disclosure prohibited.

ที่มา : สำมะโนอุตสาหกรรม พ.ศ. 2560 จังหวัดปัตตานี สำนักงานสถิติแห่งชาติ กระทรวงดิจิทัลเพื่อเศรษฐกิจและสังคม

Source : The 2017 Industrial Census ,pattani Province, National Statistical Office, Ministry of Digital Economy and Society.

ตาราง 3 ค่าใช้จ่ายกลางของสถานประกอบการอุตสาหกรรมผลิตในปี 2559 จำนวนตามหมวดอุตสาหกรรม
Table 3 Intermediate Consumption of Manufacturing Establishments in 2016 by Division of Industry

รหัส Code	จำนวน สถาน- ประกอบ Number of establishments	รวม Total	ค่าซื้อวัตถุดิบ และวัสดุประกอบ ที่ใช้ในการผลิต Purchase of materials and components	ค่าเชื้อเพลิง Cost of fuels	ค่าไฟฟ้า ที่ใช้ในการผลิต Cost of electricity used in producer	ค่าติดตั้งซ่อมแซมและ บำรุงรักษาเครื่องจักร หรือล้อ Cost of repair and maintenance of machinery and equipment	ค่าซื้อสินค้า ที่ออกจำหน่าย ในภาคอื่น Purchase of goods for resale	ค่าจ้างซ่อมค่าให้ สถานประกอบการ อื่นที่ผลิตสินค้าให้ Cost of contract and commission work	ค่าใช้จ่ายอื่น ๆ Other expenses	ส่วนเปลี่ยนแปลง มูลค่าวัตถุดิบและ วัสดุประกอบต่าง ลงข้อ Change in value of stocks of materials and components	Division of Industry	Total	
													รวม 3,209
10	การผลิตภัณฑ์อาหาร	1,344	4,639,743	2,682,402	45,888	175,128	452	43,486	22,738	3,000	1,627,281	-38,368	Manufacture of food products
11	การผลิตเครื่องดื่ม	32	27,688	15,758	148	4,564	-	532	-	-	4,614	-2,072	Manufacture of beverages
13	การผลิตสิ่งทอ	41	7,847	5,602	65	216	56	32	-	-	1,514	-362	Manufacture of textiles
14	การผลิตเสื้อผ้าเครื่องแต่งกาย	1,028	127,627	85,150	174	7,654	51	2,461	6,948	-	19,240	-5,930	Manufacture of wearing apparel
15	การผลิตเครื่องหนังและผลิตภัณฑ์ที่เกี่ยวข้อง	3	D	D	-	D	-	D	-	-	D	D	Manufacture of leather and related products
16	การผลิตไม้และผลิตภัณฑ์จากไม้และไม้ก๊อก (ยกเว้นเฟอร์นิเจอร์)	120	66,038	43,218	507	5,802	1	707	1,262	-	13,704	-837	Manufacture of wood and of products of wood and
17	การผลิตกระดาษและผลิตภัณฑ์กระดาษ	2	D	D	-	D	-	D	-	-	D	D	Manufacture of paper and paper products
18	การพิมพ์และการผลิตสิ่งพิมพ์ที่เกี่ยวข้อง	33	14,211	9,451	38	405	66	177	-	250	3,513	-311	Printing and reproduction of recorded media
20	การผลิตเคมีภัณฑ์และผลิตภัณฑ์เคมี	6	7,136	6,078	53	394	-	19	-	-	485	-108	Manufacture of chemicals and chemical products
21	การผลิตยารักษาโรค เคมภัณฑ์ใช้รักษาโรค และผลิตภัณฑ์จากพืชและสัตว์ที่ใช้รักษาโรค	3	D	D	D	D	-	-	-	-	D	D	Manufacture of pharmaceuticals, medicinal chemical and botanical products
22	การผลิตพลาสติกยางและพลาสติก	5	3,779,399	3,280,347	68,636	1,601,63	-	63,308	5	-	206,929	-11	Manufacture of rubber and plastic products
23	การผลิตสีกับพื้นอื่นๆ ที่ทำจากแร่โลหะ	111	733,309	546,760	43,444	5,389	12,037	21,308	1,860	-	99,429	-3,082	Manufacture of other non-metallic mineral products
25	การผลิตสีกับพื้นโลหะประติรูป (ยกเว้นเครื่องจักรและอุปกรณ์)	256	121,214	85,164	4,741	5,973	761	1,520	-	-	19,354	-3,702	Manufacture of fabricated metal products
29	การผลิตยานยนต์ รถพ่วง และรถแทรก	4	522	130	13	78	-	18	-	-	236	-49	Manufacture of motor vehicles, trailers and semi-trailers
30	การผลิตอุปกรณ์ขนส่งอื่นๆ	10	4,264	2,160	154	302	-	279	-	-	1,246	-123	Manufacture of other transport equipment
31	การผลิตเฟอร์นิเจอร์	65	195,805	143,163	11,480	11,178	3	12,585	-	-	15,397	-1,998	Manufacture of furniture
32	การผลิตสินค้าอื่น ๆ	100	8,591	4,736	180	501	-	52	2	-	2,592	-529	Other manufacturing
33	การซ่อมและการติดตั้งเครื่องจักรและอุปกรณ์	43	11,745	7,420	138	450	66	67	-	-	3,333	-270	Repair and installation of machinery and equipment
38	การรวบรวมของเสีย การบำบัด และการกำจัดของเสีย	2	D	D	-	D	-	-	-	-	D	D	Waste collection, treatment and disposal activities;
58	รวมกิจการนำของเสียกลับมาใช้ใหม่	1	D	D	-	D	-	-	-	-	D	D	materials recovery
	การตีพิมพ์จำหน่ายรายเดือน												D Publishing activities

หมายเหตุ : D หมายถึง ตัวเลขที่ห้ามเปิดเผย

Note : D means disclosure prohibited.

ที่มา : สำมะโนอุตสาหกรรม พ.ศ. 2560 จังหวัดปัตตานี สำนักงานสถิติแห่งชาติ กระทรวงดิจิทัลเพื่อเศรษฐกิจและสังคม

Source : The 2017 Industrial Census, Pattani Province, National Statistical Office, Ministry of Digital Economy and Society.

ตาราง 4 คนทำงานในสถานประกอบการอุตสาหกรรมการผลิตในปี 2559 จำแนกตามสถานภาพการทำงาน เพศ และจำนวนตามหมวดข้อย่อยอุตสาหกรรม
Table 4 Persons Engaged in Manufacturing Establishments in 2016 by Work Status, Sex and by Division of Industry

รหัส Code	หมวดข้อย่อยอุตสาหกรรม	จำนวน สถาน- ประกอบกร		รวม				คนทำงานโดยไม่ได้รับ ค่าจ้าง/เงินเดือน				ผู้จ้างในกรรมสิทธิ์การผลิต Operatives				ผู้จ้างอื่น ๆ				Division of industry	
		รวม		ชาย		หญิง		รวม		ชาย		หญิง		รวม		ชาย		หญิง			
		Total	Male	Female	Total	Male	Female	Total	Male	Female	Total	Male	Female	Total	Male	Female	Total	Male	Female		
		3,209	14,313	5,529	8,784	4,488	1,860	2,627	9,187	3,378	5,809	6,318	2,412	3,906	2,869	966	1,903	638	291		347
10	การผลิตกับดักทหาร	1,344	7,917	2,204	5,713	2,159	816	1,343	5,267	1,171	4,096	3,386	753	2,633	1,881	417	1,463	491	217	274	Manufacture of food products
11	การผลิตเครื่องดื่ม	32	179	112	67	53	29	25	120	78	42	53	31	23	67	48	19	6	5	1	Manufacture of beverages
13	การผลิตสิ่งทอ	41	165	41	124	60	26	34	105	14	90	97	12	84	8	2	6	-	-	-	Manufacture of textiles
14	การผลิตเสื้อผ้าเครื่องแต่งกาย	1,028	2,146	374	1,773	1,251	240	1,011	896	134	762	755	127	628	141	7	134	-	-	-	Manufacture of wearing apparels
15	การผลิตเครื่องหนังและผลิตภัณฑ์ที่เกี่ยวข้อง	3	D	D	D	D	D	D	D	D	D	D	D	D	D	D	D	D	D	D	Manufacture of leather and related products
16	การผลิตไม้และผลิตภัณฑ์จากไม้และไม้ก๊อก (ยกเว้นเฟอร์นิเจอร์)	120	577	344	233	142	107	35	407	217	190	342	187	155	65	30	35	29	21	8	Manufacture of wood and of products of wood
17	การผลิตกระดาษและผลิตภัณฑ์กระดาษ	2	D	D	D	D	D	D	D	D	D	D	D	D	D	D	D	D	D	D	Manufacture of paper and paper products
18	การพิมพ์และการผลิตสิ่งอื่นที่เกี่ยวข้อง	33	136	97	39	42	29	13	94	68	26	45	32	13	49	36	13	-	-	-	Printing and reproduction of recorded media
20	การผลิตเคมีภัณฑ์และผลิตภัณฑ์เคมี	6	57	29	28	8	5	3	49	24	25	44	24	20	5	-	5	-	-	-	Manufacture of chemicals and chemical products
21	การผลิตเภสัชภัณฑ์ เคมีภัณฑ์ที่ใช้รักษาโรค และผลิตภัณฑ์จากพืชและสัตว์ที่ใช้รักษาโรค	3	D	D	D	D	D	D	D	D	D	D	D	D	D	D	D	D	D	D	Manufacture of pharmaceuticals, medicinal chemical and botanical products
22	การผลิตผลิตภัณฑ์ยางและพลาสติก	5	490	247	243	4	4	-	462	226	236	164	86	78	298	140	158	24	17	7	Manufacture of rubber and plastic products
23	การผลิตผลิตภัณฑ์สิ่งอื่น ๆ ที่ทำจากโลหะ	111	1,003	795	208	151	108	43	796	669	128	572	487	85	225	182	43	55	18	37	Manufacture of other non-metallic mineral products
25	การผลิตผลิตภัณฑ์โลหะประดิษฐ์ (ยกเว้นเครื่องจักรและอุปกรณ์)	256	804	709	94	322	295	27	464	413	51	353	319	34	110	94	17	18	2	16	Manufacture of fabricated metal products
29	การผลิตยานยนต์ รถพ่วง และรถจักรยานยนต์	4	12	9	3	8	5	3	4	4	4	4	4	4	-	-	-	-	-	-	Manufacture of motor vehicles, trailers and semi-trailers
30	การผลิตอุปกรณ์ขนส่งอื่นๆ	10	34	30	4	12	10	2	22	20	2	22	20	2	-	-	-	-	-	-	Manufacture of other transport equipment
31	การผลิตเฟอร์นิเจอร์	65	406	329	77	76	70	6	318	251	67	308	245	63	10	6	4	12	8	4	Manufacture of furniture
32	การผลิตผลิตภัณฑ์สิ่งอื่น ๆ	100	189	69	121	122	63	60	67	6	61	59	5	54	8	1	7	-	-	-	Other manufacturing
33	การซ่อมและการติดตั้งเครื่องจักรและอุปกรณ์	43	116	99	17	64	48	17	51	51	-	49	49	-	2	2	-	-	-	-	Repair and installation of machinery and equipment
38	การเก็บรวบรวมของเสีย การบำบัด และการกำจัดของเสีย รวมถึงการนำของเสียกลับมาใช้ใหม่	2	D	D	D	D	D	D	D	D	D	D	D	D	D	D	D	D	D	D	Waste collection, treatment and disposal activities; materials recovery
58	การจัดพิมพ์จำหน่ายโทรทัศน์แคบ	1	D	D	D	-	-	-	D	D	D	D	D	D	D	D	D	D	D	D	Publishing activities

หมายเหตุ : D หมายถึง ตัวเลขที่ไม่เปิดเผย

Note : D means disclosure prohibited.

ที่มา : สำมะโนอุตสาหกรรม พ.ศ. 2560 จังหวัดปัตตานี สำนักงานสถิติแห่งชาติ กระทรวงดิจิทัลเพื่อเศรษฐกิจและสังคม

Source : The 2017 Industrial Census, pattani Province, National Statistical Office, Ministry of Digital Economy and Society.

ตาราง 5 จำนวนสถานประกอบการอุตสาหกรรมผลิต จำแนกตามจำนวนวันทำงานต่อสัปดาห์ จำนวนชั่วโมงทำงานเฉลี่ยต่อวันของธุรกิจ และจำแนกตามหน่วยอุตสาหกรรม
Table 5 Number of Manufacturing Establishments by Working Days Per Week, Working Hours Per Day of Employees and by Division of Industry

รหัส Code	หน่วยอุตสาหกรรม Division of Industry	จำนวน Number of establishments		คนทำงานที่ไม่ได้รับค่าจ้าง/เงินเดือน Unpaid workers					ลูกจ้างในกรมวิสาหกิจผลิต Operatives					ลูกจ้างอื่น ๆ Other employees					Division of Industry
		สถาน Number of establishments	ประกอบ Number of establishments	≤ 5	6	7	< 8	8 - 10	11 - 12	≤ 5	6	7	< 8	8 - 10	11 - 12	≤ 5	6	7	
	รวม	3,209	1,187	1,114	1,809	1,301	4	279	657	160	495	596	5	3	63	6	10	62	Total
10	การผลิตสินค้าอาหาร	1,344	504	458	321	816	464	3	175	202	76	228	4	2	34	5	-	-	41 Manufacture of food products
11	การผลิตเครื่องดื่ม	32	3	19	9	11	20	-	1	20	7	7	21	-	1	1	-	1	1 Manufacture of beverages
13	การผลิตสิ่งทอ	41	8	19	14	17	24	-	2	11	6	4	15	-	-	-	-	-	- Manufacture of textiles
14	การผลิตเสื้อผ้าเครื่องแต่งกาย	1,028	136	293	598	634	392	-	32	106	42	116	65	-	-	-	-	-	- Manufacture of wearing apparel
15	การผลิตเครื่องหนังและผลิตภัณฑ์ที่เกี่ยวข้อง	3	D	-	-	D	-	D	-	D	-	D	-	-	-	-	-	-	- Manufacture of leather and related products
16	การผลิตไม้และผลิตภัณฑ์ที่ทำจากไม้และไม้กึ่งกลัดไม้เนื้อแข็ง	120	28	56	31	60	54	-	7	34	4	10	35	-	-	-	-	-	3 Manufacture of wood and of products of wood and cork (except furniture); manufacture of articles of wood
17	การผลิตสิ่งของจากพลาสติกและวัสดุพลาสติกอื่น ๆ	2	-	D	D	-	D	-	D	-	-	D	-	-	-	-	-	-	- Manufacture of paper and paper products
18	การผลิตกระดาษและผลิตภัณฑ์กระดาษ	33	1	22	4	14	13	1	4	18	-	4	17	1	-	-	-	-	- Printing and reproduction of recorded media
20	การผลิตเครื่องมือวัดและวัดปริมาณ	6	2	3	1	5	1	-	2	3	1	5	1	-	-	-	-	-	- Manufacture of chemicals and chemical products
21	การผลิตผลิตภัณฑ์ เคมีภัณฑ์ที่ใช้ยาโรค และผลิตภัณฑ์จากพืชและสัตว์ที่ใช้รักษาโรค	3	D	D	-	D	D	-	D	D	-	D	D	-	-	-	-	-	D Manufacture of pharmaceuticals, medicinal chemical and botanical products
22	การผลิตผลิตภัณฑ์ยางและพลาสติก	5	2	1	-	2	1	-	-	2	-	-	2	-	-	1	-	-	1 Manufacture of rubber and plastic products
23	การผลิตผลิตภัณฑ์อื่น ๆ ที่ทำจากแร่โลหะ	111	20	78	3	40	61	-	13	76	4	34	59	-	-	6	-	-	6 Manufacture of other non-metallic mineral products
25	การผลิตผลิตภัณฑ์โลหะประดิษฐ์เครื่องจักรและอุปกรณ์	256	70	145	39	108	146	-	23	127	15	75	90	-	-	15	-	9	6 Manufacture of fabricated metal products
29	การผลิตยานยนต์ รถพ่วง และรถเกี่ยว	4	-	4	-	2	2	-	-	2	-	1	1	-	-	-	-	-	- Manufacture of motor vehicles, trailers and semitrailers
30	การผลิตอุปกรณ์ขนส่ง	10	2	6	2	3	7	-	1	3	-	-	4	-	-	-	-	-	- Manufacture of other transport equipment
31	การผลิตเฟอร์นิเจอร์	65	18	33	12	32	31	-	8	23	1	8	24	-	-	2	1	-	3 Manufacture of furniture
32	การผลิตผลิตภัณฑ์อื่น ๆ	100	9	19	70	56	42	-	5	5	2	5	7	-	-	-	-	-	- Other manufacturing
33	การซ่อมแซมการติดตั้งเครื่องจักรและอุปกรณ์	43	6	27	10	5	38	-	3	22	1	2	24	-	-	-	-	-	- Repair and installation of machinery and equipment
38	การเก็บรวบรวมของเสีย การบำบัด และการกำจัดของเสีย รวมถึงการนำของเสียกลับมาใช้ใหม่	2	D	D	-	D	D	-	D	D	-	D	D	-	-	-	-	-	- Waste collection, treatment and disposal activities; materials recovery
58	การจัดพิมพ์ทางอิเล็กทรอนิกส์	1	-	-	-	-	-	-	D	-	-	D	-	-	-	-	-	-	- Publishing activities

หมายเหตุ : D หมายถึง ตัวเลขที่ไม่ได้เผยแพร่

Note : D means disclosure prohibited.

ที่มา : สำนักงานอุตสาหกรรม พ.ศ. 2560 จังหวัดปัตตานี สำนักงานสถิติแห่งชาติ กระทรวงดิจิทัลเพื่อเศรษฐกิจและสังคม

Source : The 2017 Industrial Census (Pattani Province, National Statistical Office, Ministry of Digital Economy and Society).

ตาราง 6 ค่าตอบแทนแรงงานในปี 2559 จำแนกตามหมวดอุตสาหกรรม
Table 6 Remuneration in 2016 by Division of Industry

รหัส Code	หมวดอุตสาหกรรม Division of industry	จำนวน สถาน- ประกอบการ Number of establishments	จำนวนผู้จ้าง Number of employees	รวม Total	ผู้จ้างในกรรมสิทธิ์ผลิต Operatives					ผู้จ้างอื่น ๆ Other employees					รวม Total	Division of industry		
					ค่าจ้าง เงินเดือน Wages salaries	ค่าล่วงเวลา โบนัส ฯลฯ Overtime bonus etc.	สวัสดิการและประโยชน์ตอบแทน อื่น ๆ Fringe benefits Medical care Others	เงินเดือน Wages salaries	ค่าล่วงเวลา โบนัส ฯลฯ Overtime bonus etc.	สวัสดิการและประโยชน์ตอบแทน อื่น ๆ Fringe benefits Medical care Others	ค่าจ้าง เงินเดือน Wages salaries	ค่าล่วงเวลา โบนัส ฯลฯ Overtime bonus etc.	สวัสดิการและประโยชน์ตอบแทน อื่น ๆ Fringe benefits Medical care Others	เงินเดือน Wages salaries			ค่าล่วงเวลา โบนัส ฯลฯ Overtime bonus etc.	สวัสดิการและประโยชน์ตอบแทน อื่น ๆ Fringe benefits Medical care Others
		3,209	9,826	730,034.4	576,148.6	32,172.7	240.4	2,390.9	17,565.7	153,885.8	132,608.1	15,935.3	19.9	226.0	5,096.5	Total		
10	การผลิตสินค้าอาหาร	1,344	5,758	462,929.8	340,612.5	15,249.8	145.6	1,557.3	13,362.5	122,317.3	103,825.7	14,249.5	16.1	155.2	4,070.8	Manufacture of food products		
11	การผลิตเครื่องดื่ม	32	126	7,363.2	6,954.7	6,692.7	104.0	76.2	81.8	408.5	375.0	-	-	0.8	32.8	Manufacture of beverages		
13	การผลิตสิ่งทอ	41	105	2,864.5	2,864.5	2,849.7	7.7	7.0	0.0	-	-	-	-	-	-	Manufacture of textiles		
14	การผลิตเครื่องใช้ทางเดินอากาศ	1,028	896	46,176.2	46,176.2	45,950.1	4.9	211.5	9.7	-	-	-	-	-	-	Manufacture of wearing apparel		
15	การผลิตเครื่องหนังและผลิตภัณฑ์ที่เกี่ยวข้อง	3	0	0	0	0	0	0	0	0	0	0	0	0	0	Manufacture of leather and related products		
16	การผลิตไม้และผลิตภัณฑ์ที่ทำจากไม้ (ยกเว้นเฟอร์นิเจอร์)	120	436	23,110.7	17,823.4	17,381.0	47.6	35.3	35.2	5,287.4	5,081.7	-	-	-	205.6	Manufacture of wood and of products of wood		
17	การผลิตสิ่งของจากหนังและวัสดุจากสัตว์อื่น ๆ	2	0	0	0	0	0	0	0	0	0	0	0	0	0	Manufacture of articles of straw and plaiting materials		
18	การผลิตกระดาษและผลิตภัณฑ์กระดาษ	33	94	6,335.2	6,335.2	6,082.2	10.1	6.6	167.5	-	-	-	-	-	-	Manufacture of paper and paper products		
20	การผลิตเครื่องมือและผลิตภัณฑ์อื่น ๆ	6	49	2,843.0	2,843.0	2,835.8	-	-	7.2	-	-	-	-	-	-	Printing and reproduction of recorded media		
21	การผลิตเภสัชภัณฑ์ เคมีภัณฑ์ที่ใช้รักษาโรค และผลิตภัณฑ์จากพืชและสัตว์ที่ใช้รักษาโรค	3	0	0	0	0	0	0	0	0	0	0	0	0	0	Manufacture of chemicals and chemical products		
22	การผลิตผลิตภัณฑ์ทางการแพทย์	5	486	32,650.0	28,098.9	15,399.2	11,457.5	25.0	1,217.2	4,551.1	3,067.8	1,302.9	-	-	180.4	Manufacture of pharmaceuticals, medicinal chemical and botanical products		
23	การผลิตผลิตภัณฑ์พลาสติก	111	852	75,117.1	58,400.6	53,994.5	3,216.6	236.2	953.2	16,716.5	15,817.6	389.0	-	70.1	445.9	Manufacture of rubber and plastic products		
25	การผลิตผลิตภัณฑ์โลหะ (ยกเว้นเครื่องจักรและอุปกรณ์)	256	482	37,519.9	35,727.1	34,626.0	611.4	2.8	422.2	1,928	1,750.1	-	-	-	42.6	Manufacture of other non-metallic mineral products		
29	การผลิตยานยนต์ รถจักรยาน และรถจักรยานยนต์	4	4	549.6	549.6	432.0	-	-	117.6	-	-	-	-	-	-	Manufacture of fabricated metal products		
30	การผลิตอุปกรณ์ขนส่ง	10	22	2,594.1	2,594.1	2,511.6	6.5	5.0	71.0	-	-	-	-	-	-	Manufacture of motor vehicles, trailers and semi-trailers		
31	การผลิตเฟอร์นิเจอร์	65	330	19,856.1	17,387.8	16,033.9	752.4	62.4	539.0	2,468.3	2,366.1	-	-	-	102.2	Manufacture of furniture		
32	การผลิตผลิตภัณฑ์อื่น ๆ	100	67	2,178.0	2,178.0	2,047.9	14.8	74.8	40.5	-	-	-	-	-	-	Other manufacturing		
33	การผลิตเครื่องจักรและอุปกรณ์	43	51	3,514.2	3,514.2	2,988.6	491.8	17.8	36.0	-	-	-	-	-	-	Repair and installation of machinery and equipment		
38	การเก็บรวบรวมของเสีย การบำบัด และการกำจัดของเสีย รวมถึงการนำของเสียกลับมาใช้ใหม่	2	0	0	0	0	0	0	0	0	0	0	0	0	0	Waste collection, treatment and disposal activities, materials recovery		
58	การจัดพิมพ์และงานที่เกี่ยวข้อง	1	0	0	0	0	0	0	0	0	0	0	0	0	0	Publishing activities		

หมายเหตุ : D หมายถึง ข้อมูลที่ไม่เปิดเผย
 Note : D means disclosure prohibited.
 ที่มา : สำนักงานสถิติแห่งชาติ กระทรวงดิจิทัลเพื่อเศรษฐกิจและสังคม
 Source : The 2017 Industrial Census, Pattani Province, National Statistical Office, Ministry of Digital Economy and Society.

ตาราง 7 มูลค่าวัตถุดิบและวัสดุประกอบฯ และสินค้าคงเหลือต้นปีและปลายปี 2559 จำนวนตามหมวดย่อยอุตสาหกรรม
Table 7 Value of Stocks At: The Beginning and The End of 2016 by Division of Industry

รหัส Code	จำนวน สถาน- ประกอบ Number of establishments	มูลค่า ณ ต้นปี 2559 At the beginning of 2016				มูลค่า ณ ปลายปี 2559 At the end of 2016				Division of Industry			
		รวม Total	สินค้า ระหว่าง ผลิต Work in progress	สินค้า สำเร็จ รูป Finished goods	สินค้าที่ ซื้อมา จำหน่าย สภาพ เดิม Goods purchased for resale	รวม Total	สินค้า ระหว่าง ผลิต Work in progress	สินค้า สำเร็จ รูป Finished goods	สินค้าที่ ซื้อมา จำหน่าย สภาพ เดิม Goods purchased for resale				
		รวม	2,656,304.4	251,959.0	27,317.4	2,114,246.0	262,782.0	2,812,823.4	192,857.8	50,708.1	2,509,911.9	59,345.6	Total
10	1,344	การผลิตกับจำหน่าย	656,621.9	192,066.8	9,989.5	448,255.9	4,329.6	508,309.2	153,678.5	16,853.5	335,551.2	2,225.9	Manufacture of food products
11	32	การผลิตเครื่องดื่ม	5,731.6	3,627.5	762.9	1,339.1	2.0	2,144.1	1,555.3	232.0	354.9	2.0	Manufacture of beverages
13	41	การผลิตสิ่งทอ	1,862.5	1,475.4	1,440	243.1	-	1,383.2	1,113.2	126.7	143.3	-	Manufacture of textiles
14	1,028	การผลิตเครื่องหนังและผลิตภัณฑ์ที่เกี่ยวข้อง	40,638.0	14,167.3	2,952.9	14,807.8	8,710.0	28,464.9	8,237.4	2,018.5	11,676.5	6,532.5	Manufacture of wearing apparel
15	3	การผลิตไม้และผลิตภัณฑ์จากไม้และไม้ก๊อก (ยกเว้นเฟอร์นิเจอร์)	18,698.5	2,067.2	1,746.2	14,789.4	-	17,952.5	1,230.5	3,370.1	13,324.5	27.4	Manufacture of wood and of products of wood
16	120	การผลิตสิ่งของจากพลาซิกและวัสดุพลาสติกอื่น ๆ											Manufacture of articles of straw and plaiting materials
17	2	การผลิตกระดาษและผลิตภัณฑ์กระดาษ											Manufacture of paper and paper products
18	33	การผลิตสิ่งทอเส้นใยสังเคราะห์	1,401.1	856.5	343.8	200.9	-	761.2	545.4	152.6	63.3	-	Printing and reproduction of recorded media
19	-	การผลิตถ่านหินและผลิตภัณฑ์ที่ได้จากการถลุงปิโตรเลียม											Manufacture of coke and refined petroleum products
20	6	การผลิตเคมีภัณฑ์และผลิตภัณฑ์เคมี	823.0	654.0	144.0	25.0	-	615.5	546.5	55.0	14.0	-	Manufacture of chemicals and chemical products
21	3	การผลิตเภสัชภัณฑ์ เคมีภัณฑ์ที่ใช้รักษาโรค และผลิตภัณฑ์จากพืชและสัตว์ที่ใช้รักษาโรค											Manufacture of pharmaceuticals, medicinal chemical and botanical products
22	5	การผลิตกับที่ยางและพลาสติก	1,551,471.6	39.0	5.0	1,551,424.6	3.0	2,054,829.6	28.0	5.0	2,054,795.6	1.0	Manufacture of rubber and plastic products
23	111	การผลิตกับที่อื่นๆ ที่ทำจากแร่โลหะ	305,811.6	18,070.0	4,656.3	34,311.9	248,773.5	142,116.0	14,987.6	24,177.2	52,628.9	50,322.3	Manufacture of other non-metallic mineral products
25	256	การผลิตกับที่โลหะปรีอบรูซิง (ยกเว้นเครื่องจักรและอุปกรณ์)	16,053.5	8,472.9	2,683.7	4,896.9	-	10,500.9	4,771.3	1,327.7	4,401.9	-	Manufacture of fabricated metal products
29	4	การผลิตยานยนต์ รถพ่วง และรถกึ่งพ่วง	166.7	115.7	25.0	26.0	-	91.8	67.0	19.0	5.8	-	Manufacture of motor vehicles, trailers and semi-trailer
30	10	การผลิตอุปกรณ์ขนส่งอื่นๆ	1,301.0	473.0	322.0	506.0	-	826.3	350.5	150.8	325.0	-	Manufacture of other transport equipment
31	65	การผลิตเฟอร์นิเจอร์	10,716.3	4,282.2	2,522.5	3,911.7	-	5,124.1	2,283.8	1,370.3	1,469.9	-	Manufacture of furniture
32	100	การผลิตกับที่อื่นๆ	2,031.3	1,025.0	316.2	688.2	2.0	1,260.1	496.1	273.4	489.7	0.9	Other manufacturing
33	43	การซ่อมและการติดตั้งเครื่องจักรและอุปกรณ์	2,620.8	1,001.9	619.5	85.1	914.3	1,563.1	732.0	536.2	66.4	228.6	Repair and installation of machinery and equipment
38	2	การเก็บรวบรวมของเสีย การบำบัด และการกำจัดของเสีย รวมถึงการนำของเสียกลับมาใช้ใหม่											Waste collection, treatment and disposal activities; materials recovery
58	1	การจัดพิมพ์จำหน่ายหรือเผยแพร่											Publishing activities

หมายเหตุ : D หมายถึง ค่าเลขที่ไม่ได้ระบุ

Note : D means disclosure prohibited.

ที่มา : สำนักงานอุตสาหกรรม พ.ศ. 2560 จังหวัดปัตตานี สำนักงานสถิติแห่งชาติ กระทรวงดิจิทัลเพื่อเศรษฐกิจและสังคม

Source : The 2017 Industrial Census, Pattani Province, National Statistical Office, Ministry of Digital Economy and Society.

ตาราง 8 ส่วนเปลี่ยนแปลงของมูลค่าวัตถุดิบและวัสดุประกอบ และสินค้าคงเหลือในปี 2559 จำแนกตามหมวดข้อมูลอุตสาหกรรม
Table 8 Change in Value of Stocks In 2016 by Division of Industry

รหัส Code	หมวดข้อมูลอุตสาหกรรม	จำนวน สถาน- ประกอบ การ Number of establishments	ส่วนเปลี่ยนแปลงของมูลค่าวัตถุดิบและวัสดุประกอบ และสินค้าคงเหลือ Change in value of stocks					Division of industry
			รวม Total	วัตถุดิบและ วัสดุประกอบ Materials and components	สินค้า คงเหลือ Work in progress	สินค้า สำเร็จรูป Finished goods	สินค้าที่เข้ามา จำหน่ายในสภาพเดิม Goods purchased for resale	
รวม		3,209	156,519.1	-59,101.2	23,390.7	395,665.9	-203,436.4	Total
10	การผลิตภัตตาคาร	1,344	-146,312.7	-38,368.3	6,864.0	-112,704.7	-2,103.6	Manufacture of food products
11	การผลิตเครื่องดื่ม	32	-3,587.5	-2,072.3	-530.9	-984.3	-	Manufacture of beverages
13	การผลิตสิ่งทอ	41	-479.3	-362.2	-17.3	-99.8	-	Manufacture of textiles
14	การผลิตเสื้อผ้าเครื่องแต่งกาย	1,028	-12,173.1	-5,929.9	-934.4	-3,131.3	-2,177.5	Manufacture of wearing apparels
15	การผลิตเครื่องหนังและผลิตภัณฑ์ที่เกี่ยวข้อง	3	D	D	D	D	-	Manufacture of leather and related products
16	การผลิตไม้และผลิตภัณฑ์จากไม้และไม้ก๊อก (ยกเว้นเฟอร์นิเจอร์)	120	-696.0	-856.7	1,623.9	-1,464.9	-18.3	Manufacture of wood and of products of wood
	การผลิตสิ่งของจากฟางและวัสดุที่สานอื่นๆ							manufacture of articles of straw and plaiting materials
17	การผลิตกระดาษและผลิตภัณฑ์กระดาษ	2	D	D	D	D	-	Manufacture of paper and paper products
18	การพิมพ์และการผลิตสิ่งพิมพ์ที่เกี่ยวข้อง	33	-639.9	-311.1	-191.1	-137.6	-	Printing and reproduction of recorded media
20	การผลิตเคมีภัณฑ์และผลิตภัณฑ์เคมี	6	-207.5	-107.5	-89.0	-11.0	-	Manufacture of chemicals and chemical products
21	การผลิตเภสัชภัณฑ์ เคมีภัณฑ์ที่ใช้รักษาโรค และผลิตภัณฑ์จากพืชและสัตว์ที่ใช้รักษาโรค	3	D	D	D	D	-	Manufacture of pharmaceuticals, medicinal chemical and botanical products
22	การผลิตผลิตภัณฑ์ยางและพลาสติก	5	503,358.0	-11.0	-	503,371.0	-2.0	Manufacture of rubber and plastic products
23	การผลิตผลิตภัณฑ์อื่นๆ ที่ทำจากแร่โลหะ	111	-163,695.6	-3,082.3	19,520.9	18,317.0	-198,451.2	Manufacture of other non-metallic mineral products
25	การผลิตผลิตภัณฑ์โลหะประดิษฐ์ (ยกเว้นเครื่องจักรและอุปกรณ์)	256	-5,552.6	-3,701.6	-1,356.0	-494.9	-	Manufacture of fabricated metal products
29	การผลิตยานยนต์ รถพ่วง และรถกึ่งพ่วง	4	-74.9	-48.7	-6.0	-20.2	-	Manufacture of motor vehicles, trailers and semi-trailers
30	การผลิตอุปกรณ์ขนส่งอื่นๆ	10	-474.8	-122.5	-171.3	-181.0	-	Manufacture of other transport equipment
31	การผลิตเฟอร์นิเจอร์	65	-5,592.2	-1,998.3	-1,152.2	-2,441.7	-	Manufacture of furniture
32	การผลิตผลิตภัณฑ์อื่นๆ	100	-771.3	-528.9	-428	-198.5	-1.1	Other manufacturing
33	การซ่อมและการติดตั้งเครื่องจักรและอุปกรณ์	43	-1,057.6	-269.9	-83.3	-18.7	-685.7	Repair and installation of machinery and equipment
38	การเก็บรวบรวมของเสีย การบำบัด และการกำจัดของเสีย รวมถึงการนำของเสียกลับมาใช้ใหม่	2	D	D	D	D	-	Waste collection, treatment and disposal activities, materials recovery
58	การจัดพิมพ์จำหน่ายหรือเผยแพร่	1	D	D	D	D	-	Publishing activities

หมายเหตุ : D หมายถึง ตัวเลขที่ไม่เปิดเผย

Note : D means disclosure prohibited.

ที่มา : สำนักงานอุตสาหกรรม พ.ศ. 2560 จังหวัดปัตตานี สำนักงานสถิติแห่งชาติ กระทรวงดิจิทัลเพื่อเศรษฐกิจและสังคม

Source : The 2017 Industrial Census ,Pattani Province, National Statistical Office, Ministry of Digital Economy and Society.

ตาราง 9 ค่าใช้จ่ายเพื่อการลงทุนของสถานประกอบการอุตสาหกรรมภาคการผลิตในปี 2559 จำแนกตามหมวดของอุตสาหกรรม

Table 9 Total Expenses of Manufacturing Establishments In 2016 by Division of Industry

รหัส Code	จำนวน สถาน- ประกอบ Number of establishments	รวม Total	ค่าซื้อวัตถุดิบ และวัสดุประกอบ ที่ใช้ในการผลิต Purchase of materials and components	ค่าเชื้อเพลิง Cost of fuels ที่ใช้ในการผลิต Electricity used in production	ค่าไฟฟ้า ค่าใช้แก่อุปกรณ์ การผลิต Electricity production	ค่าติดตั้งซ่อมแซมและ บำรุงรักษาเครื่องจักร ที่จัดทำให้อุปกรณ์ Cost of repair and maintenance sales of goods of purchase	ค่าติดตั้งซ่อมแซมและ บำรุงรักษาเครื่องจักร เครื่องมือ Cost of repair and maintenance of machinery and equipment	ค่าซื้อสินค้า เพื่อการจำหน่าย ในภาคอื่น Purchase of goods for resale	ค่าจ้างนายหน้า สามารถออก สินเชื่อค้ำประกัน Cost of contract and commission work	ค่าใช้จ่าย ในการขาย Cost of sale	ค่าใช้จ่าย ในการบริหาร และดำเนินงาน Administrative expense	ค่าใช้จ่ายอื่น ๆ Other expenses	Division of Industry	
														รวม Total
10	การผลิตสินค้าอาหาร	1,344	4,636,133.2	2,682,402.0	46,887.9	175,127.9	451.7	43,486.3	22,738.3	3,000.0	136,875.9	768,702.2	756,461.0	Manufacture of food products
11	การผลิตเครื่องดื่ม	32	25,474.8	15,757.8	147.6	4,563.9	-	532.4	-	-	416.0	4,300.2	30.0	Manufacture of beverages
13	การผลิตสิ่งทอ	41	7,505.0	5,601.5	65.0	215.9	55.5	32.1	-	-	-	1,532.2	2.9	Manufacture of textiles
14	การผลิตเครื่องหนังและผลิตภัณฑ์ที่เกี่ยวข้อง	1,028	122,224.5	85,149.6	173.9	7,654.0	50.9	2,461.0	6,968.0	-	549.4	18,396.8	820.9	Manufacture of wearing apparel
15	การผลิตเครื่องหนังและผลิตภัณฑ์ที่เกี่ยวข้อง	3	D	D	-	D	-	D	-	-	-	-	D	Manufacture of leather and related products
16	การผลิตไม้และผลิตภัณฑ์จากไม้และไม้กึ่งแปรรูป (ไม้จริง)	120	70,012.3	43,217.8	507.5	5,802.3	0.8	707.2	1,261.7	-	4,699.8	11,559.1	2,256.2	Manufacture of wood and of products of wood and cork (except furniture); manufacture of articles of wood
17	การผลิตกระดาษและผลิตภัณฑ์กระดาษ	2	D	D	-	D	-	D	-	-	-	-	D	Manufacture of paper and paper products
18	การพิมพ์และการผลิตสื่ออื่นที่ถือลิขสิทธิ์	33	14,083.5	9,450.5	38.0	405.5	66.0	176.9	-	250.0	169.4	3,522.3	5.0	Printing and reproduction of recorded media
20	การผลิตเคมีภัณฑ์และผลิตภัณฑ์เคมี	6	7,028.8	6,077.8	53.4	393.6	-	18.5	-	-	193.0	292.4	-	Manufacture of chemicals and chemical products
21	การผลิตเภสัชภัณฑ์ เคมีภัณฑ์ที่ใช้รักษาโรค และผลิตภัณฑ์เครื่องสำอางที่ใช้ใช้ร่างกาย	3	D	D	D	D	-	-	-	-	-	-	D	Manufacture of pharmaceuticals, medicinal chemical and botanical products
22	การผลิตผลิตภัณฑ์พลาสติก	5	3,799,335.5	3,280,346.7	68,635.8	160,163.4	-	63,308.3	5.0	-	137,272.7	24,447.4	65,156.3	Manufacture of rubber and plastic products
23	การผลิตสินค้าอื่น ๆ ที่ทำงานโลหะ	111	737,999.9	546,760.0	43,443.9	5,988.7	12,036.8	21,307.8	1,860.2	-	19,304.2	85,132.6	2,715.7	Manufacture of other non-metallic mineral products
25	การผลิตผลิตภัณฑ์โลหะประเภทเครื่องจักรและอุปกรณ์	256	141,179.1	85,163.9	4,740.8	5,973.4	760.7	1,519.7	-	-	384.5	41,645.3	990.8	Manufacture of fabricated metal products
29	การผลิตยานยนต์ รถแทรกเตอร์ และรถจักรยานยนต์	4	473.6	130.0	12.8	77.7	-	17.5	-	-	-	235.7	-	Manufacture of motor vehicles, trailers and semi-trailers
30	การผลิตอุปกรณ์อื่น ๆ	10	5,866.1	2,160.0	154.0	302.2	-	279.0	-	-	-	2,967.3	3.6	Manufacture of other transport equipment
31	การผลิตเฟอร์นิเจอร์	65	193,807.2	143,163.0	11,480.2	11,178.3	3.0	12,585.4	-	-	1,996.6	13,364.5	36.2	Manufacture of furniture
32	การผลิตสินค้าอื่น ๆ	100	6,084.7	4,736.2	180.2	500.6	-	52.0	2.0	-	296.1	2,306.9	10.7	Other manufacturing
33	การซ่อมแซมการติดตั้งเครื่องจักรและอุปกรณ์	43	13,033.4	7,420.5	137.8	449.9	66.3	67.4	-	-	-	3,977.2	914.3	Repair and installation of machinery and equipment
38	การเก็บรวบรวมของเสีย การบำบัด และการกำจัดของเสีย รวมถึงการนำของเสียกลับมาใช้ใหม่	2	D	D	-	D	-	-	-	-	-	-	D	Waste collection, treatment and disposal activities; materials recovery
58	การจัดจำหน่ายปลีกหรือเผยแพร่	1	D	D	-	D	-	-	-	-	-	-	D	Publishing activities

หมายเหตุ : D หมายถึง ค่าขาดเป็นเงา

Note : D means disclosure prohibited.

ที่มา : สำนักงานอุตสาหกรรม พ.ศ. 2560 จังหวัดปัตตานี สำนักงานสถิติแห่งชาติ กระทรวงดิจิทัลเพื่อเศรษฐกิจและสังคม

Source : The 2017 Industrial Census, Pattani Province, National Statistical Office, Ministry of Digital Economy and Society.

ตาราง 10 ารับพื้นที่ของสถานประกอบการอุตสาหกรรมในปี 2559 จำแนกตามหมวดของอุตสาหกรรม
Table 10 Total Receipts of Manufacturing Establishments in 2016 by Division of Industry

รหัส Code	หมวดอุตสาหกรรม Division of industry	จำนวน สถานประกอบการ Number of establishments	รวม Total	มูลค่าขายผลิต Sales of goods produced	รายรับจาก การขายสินค้า ที่ส่งจำหน่าย ในภาคอื่น Sales of goods purchased for resale	รายรับจากการ รับจ้างทำกร ผลิตสินค้า Receipts for contract and commission work	รายรับจากการ บริการ บำรุงรักษา ซ่อมแซม Receipts for repair and installation work done for others	รายรับจากการ ให้เช่าที่ดิน Receipts for rent on land	รายรับจากการ เช่าอาคารหรือที่ในอาคาร Receipts for rent on building, vehicle, machinery and equipment	เงินปันผล Dividend	ดอกเบี้ย Interest	กำไรจากการ เปลี่ยนแปลง อัตราแลกเปลี่ยน Gain from currency exchange	รายอื่น ๆ Other receipts	รวม Total	(พันบาท ใน Thousand Baht)
		3,209	13,234,005.0	12,892,192.1	240,108.0	3,466.2	1,058.2	1,350.0	6,290.6	6.0	6,509.9	44,359.6	38,664.5	44,359.6	Total
10	การผลิตภัตตาคาร	1,344	6,293,445.0	6,188,340.1	27,442.7	3,134.0	-	-	-	-	1,347.7	36,495.8	36,744.8	36,744.8	Manufacture of food products
11	การผลิตเครื่องดื่ม	32	48,553.6	48,553.6	-	-	-	-	-	-	-	-	-	-	- Manufacture of beverages
13	การผลิตสิ่งทอ	41	14,414.9	14,414.9	-	-	-	-	-	-	-	-	-	-	- Manufacture of textiles
14	การผลิตเสื้อผ้าเครื่องแต่งกาย	1,028	273,086.3	261,054.3	9,145.5	12.2	-	-	2,743.7	-	-	-	-	130.7	Manufacture of wearing apparel
15	การผลิตรองเท้าและผลิตภัณฑ์ที่เกี่ยวข้อง	3	D	D	-	-	-	-	-	-	-	-	-	-	- Manufacture of leather and related products
16	การผลิตไม้และผลิตภัณฑ์จากไม้และไม้ก๊อก (ยกเว้นเฟอร์นิเจอร์)	120	128,938.3	127,511.1	1,427.1	-	-	-	-	-	-	-	-	-	- Manufacture of wood and of products of wood of straw and plaiting materials
17	การผลิตสิ่งของจากพลาสติกและวัสดุเทียมอื่นๆ	2	D	D	D	D	-	-	D	D	-	-	-	-	- Manufacture of paper and paper products
18	การผลิตกระดาษและผลิตภัณฑ์กระดาษ	33	29,150.2	29,150.2	-	-	-	-	-	-	-	-	-	-	- Printing and reproduction of recorded media
20	การผลิตเคมีภัณฑ์และผลิตภัณฑ์อื่น	6	15,377.4	15,227.4	-	150.0	-	-	-	-	-	-	-	-	- Manufacture of chemicals and chemical products
21	การผลิตเภสัชภัณฑ์ ผลิตภัณฑ์ใช้ทางการแพทย์ และผลิตภัณฑ์จากพืชและสัตว์ที่ใช้ทางการแพทย์	3	D	D	-	-	-	-	-	-	D	-	-	-	- Manufacture of pharmaceuticals, medicinal chemical and botanical products
22	การผลิตผลิตภัณฑ์ยางและพลาสติก	5	4,715,233.1	4,706,841.4	50.0	-	-	-	-	-	417.9	7,923.8	-	7,923.8	- Manufacture of rubber and plastic products
23	การผลิตผลิตภัณฑ์อื่น ๆ ที่ทำจากแร่โลหะ	111	1,113,439.9	910,307.9	200,464.3	-	667.9	350.0	-	-	82.3	-	1,567.5	1,567.5	Manufacture of other non-metallic mineral products
25	การผลิตผลิตภัณฑ์โลหะประเภทอื่น (ยกเว้นเครื่องจักรและอุปกรณ์)	256	210,179.5	209,876.2	-	-	303.3	-	-	-	-	-	-	-	- Manufacture of fabricated metal products
29	การผลิตยานยนต์ รถพ่วง และรถจักรยานยนต์	4	1,524.7	1,524.7	-	-	-	-	-	-	-	-	-	-	- Manufacture of motor vehicles, trailers and semitrailer
30	การผลิตอุปกรณ์ขนส่งอื่นๆ	10	11,792.2	7,275.3	-	-	-	1,000.0	3,516.9	-	-	-	-	-	- Manufacture of other transport equipment
31	การผลิตเฟอร์นิเจอร์	65	308,942.5	308,872.5	70.0	-	-	-	-	-	-	-	-	-	- Manufacture of furniture
32	การผลิตผลิตภัณฑ์อื่น ๆ	100	17,211.0	16,982.6	6.9	-	-	-	-	-	-	-	221.5	221.5	Other manufacturing
33	การซ่อมแซมเครื่องจักรและอุปกรณ์	43	22,988.3	21,469.9	1,371.5	60.0	86.9	-	-	-	-	-	-	-	- Repair and installation of machinery and equipment
38	การรวบรวมของเสีย การบำบัด และการกำจัดของเสีย	2	D	D	-	-	-	-	-	-	-	-	-	-	- Waste collection, treatment and disposal activities; materials recovery
58	การพิมพ์และสิ่งพิมพ์	1	D	D	-	-	-	-	-	-	-	-	-	-	- Publishing activities

หมายเหตุ : D หมายถึง ตัวเลขที่ไม่ได้เผยแพร่

Note : D means disclosure prohibited.

ที่มา : สำนักงานคณะกรรมการกฤษฎีกา กระทรวงดิจิทัลเพื่อเศรษฐกิจและสังคม

Source : The 2017 Industrial Census ,Pattani Province, National Statistical Office, Ministry of Digital Economy and Society.

ตาราง 11 มูลค่าตามบัญชีของสินทรัพย์ถาวรในปี 2559 จำแนกตามหน่วยอุตสาหกรรม
Table 11 Book Value of Fixed Assets in 2016 by Division of Industry

รหัส Code	ประเภท Establishments	รวม Total	มูลค่าสินทรัพย์ถาวร ณ วันที่ 31 ธันวาคม 2559 Value of fixed assets as at 31 Dec. 2016										รวม Total	Division of industry						
			มูลค่าสินทรัพย์ถาวร ณ วันที่ 31 ธันวาคม 2559 Value of fixed assets as at 31 Dec. 2016					มูลค่าสินทรัพย์ถาวร ณ วันที่ 31 ธันวาคม 2559 Value of fixed assets as at 31 Dec. 2016												
			ที่ดิน Land	อาคาร Building	เครื่องจักร Machinery	ยานพาหนะ Vehicles	สิ่งอื่น ๆ Office appliances and tools	ที่ดิน Land	อาคาร Building	เครื่องจักร Machinery	ยานพาหนะ Vehicles	สิ่งอื่น ๆ Office appliances and tools			ที่ดิน Land	อาคาร Building	เครื่องจักร Machinery	ยานพาหนะ Vehicles	สิ่งอื่น ๆ Office appliances and tools	
10	การผลิตรายใหญ่	3,209	8,588,374.1	1,599,671.3	3,322,080.5	1,210,603.2	2,017,170.1	302,946.7	124,364.3	8,541.1	8,476,568.0	1,616,317.3	3,251,606.3	1,013,750.4	2,043,211.8	341,337.5	203,496.6	6,848.0	1,460.1	Manufacture of food products
11	การผลิตรายเล็ก	32	118,810.3	37,340.0	49,339.5	15,602.4	14,005.1	724.6	225.0	1,573.6	109,619.5	37,340.0	46,535.1	12,575.5	11,005.5	649.0	233.6	1,258.9	1,258.9	Manufacture of beverages
13	การผลิตรายเล็ก	41	23,453.9	5,603.6	8,223.3	1,977.0	7,282.0	167.1	202.0	-	21,059.8	5,403.6	7,701.2	1,610.0	5,833.1	150.4	161.6	-	-	Manufacture of textiles
14	การผลิตรายเล็ก	1,028	891,254.4	288,349.8	497,658.3	48,304.1	55,754.9	36.9	1,151.4	-	803,561.1	288,462.9	470,042.8	39,339.6	44,762.3	32.3	921.1	-	-	Manufacture of wearing apparel
15	การผลิตรายเล็ก	3	155,579.9	29,381.1	54,195.4	46,279.5	191,489.9	1,458.5	2,119.0	2,997.5	139,152.2	29,425.4	51,484.6	37,023.6	15,812.9	1,312.6	1,695.2	-	-	Manufacture of leather and related products
16	การผลิตรายเล็ก	120	1,557,799.9	29,381.1	54,195.4	46,279.5	191,489.9	1,458.5	2,119.0	2,997.5	139,152.2	29,425.4	51,484.6	37,023.6	15,812.9	1,312.6	1,695.2	-	-	Manufacture of wood and products of wood
17	การผลิตรายเล็ก	2	D	D	D	D	D	D	D	D	D	D	D	D	D	D	D	-	-	Manufacture of paper and paper products
18	การผลิตรายเล็ก	33	59,395.1	22,550.0	10,625.0	13,915.0	7,344.5	2,950.0	2,025.6	-	53,975.1	22,550.0	9,793.8	11,411.4	5,937.3	2,632.2	1,620.5	-	-	Printing and reproduction of recorded media
20	การผลิตรายเล็ก	6	12,272.0	5,090.0	3,200.0	1,755.0	2,020.0	60.0	147.0	-	11,321.6	5,090.0	3,040.0	1,404.0	1,616.0	54.0	117.6	-	-	Manufacture of chemicals and chemical products
21	การผลิตรายเล็ก	3	D	D	D	D	D	D	D	D	D	D	D	D	D	D	D	-	-	Manufacture of pharmaceuticals, medicinal
22	การผลิตรายเล็ก	5	3,095,358.3	324,813.3	684,526.5	318,200.8	1,445,444.6	249,838.5	12,444.6	-	3,339,044.1	333,699.1	745,636.5	289,883.0	1,565,916.6	292,350.8	111,383.1	-	-	Manufacture of rubber and plastic products
23	การผลิตรายเล็ก	111	429,751.1	76,790.6	65,088.7	37,303.0	206,442.4	8,913.6	33,113.0	2,099.7	381,859.9	76,690.6	62,590.1	26,444.7	179,282.6	8,446.1	26,706.7	-	-	Manufacture of other non-metallic mineral products
25	การผลิตรายเล็ก	256	356,297.3	151,033.8	112,058.1	26,405.4	541,889.9	1,917.2	10,153.9	40.0	338,317.8	153,249.4	109,654.6	22,021.2	43,649.7	1,678.9	8,941.2	-	-	Manufacture of fabricated metal products
29	การผลิตรายเล็ก	4	11,265.0	4,100.0	6,450.0	360.0	325.0	25.0	5.0	-	10,871.5	4,300.0	6,050.0	280.0	260.0	19.0	2.5	-	-	Manufacture of motor vehicles, trailers and semi-trailers
30	การผลิตรายเล็ก	10	62,737.2	40,100.0	14,425.0	1,700.0	5,122.0	35.0	335.2	-	60,677.0	40,100.0	14,653.8	1,526.0	4,097.6	31.5	268.2	-	-	Manufacture of other transport equipment
31	การผลิตรายเล็ก	65	96,240.9	29,675.6	13,117.1	38,170.2	11,855.2	100.0	3,522.8	-	84,802.4	29,675.6	12,461.3	30,431.1	9,484.2	90.0	2,548.2	-	-	Manufacture of furniture
32	การผลิตรายเล็ก	100	36,069.0	11,679.5	14,136.5	1,757.9	5,256.7	251.6	986.7	-	31,501.6	11,733.8	13,421.1	1,423.7	3,919.2	207.4	796.3	-	-	Other manufacturing
33	การผลิตรายเล็ก	43	30,081.6	12,726.6	8,211.7	1,216.9	6,217.7	199.4	1,509.4	-	28,715.3	12,726.6	8,578.3	973.5	5,020.0	179.4	1,237.5	-	-	Repair and installation of machinery and equipment
38	การผลิตรายเล็ก	2	D	D	D	D	D	D	D	D	D	D	D	D	D	D	D	-	-	Waste collection, treatment and disposal activities
58	การผลิตรายเล็ก	1	D	D	D	D	D	D	D	D	D	D	D	D	D	D	D	-	-	Publishing activities

หมายเหตุ : D หมายถึง ค่าที่เป็นศูนย์
Note : D means disclosure prohibited.
ที่มา : สำมะโนอุตสาหกรรม พ.ศ. 2560 จังหวัดปัตตานี สำนักงานสถิติแห่งชาติ กระทรวงดิจิทัลเพื่อเศรษฐกิจและสังคม
Source : The 2017 Industrial Census, Pattani Province, National Statistical Office, Ministry of Digital Economy and Society.

ตาราง 12 มูลค่าสินทรัพย์การเปลี่ยนแปลงระหว่าง มกราคม - ธันวาคม 2559 จำแนกตามหมวดย่อยอุตสาหกรรม
Table 12 Value of Fixed Assets Changed In January - December 2016 by Division of Industry

รหัส Code	หมวดย่อยอุตสาหกรรม	จำนวน สถาน- ประกอบการ Number of establishments	รวม Total	มูลค่าสินทรัพย์การเปลี่ยนแปลง Change in value of fixed assets		Division of industry
				มูลค่าสินทรัพย์ ถาวรที่ซื้อหรือ ผลิตขึ้นเอง Value of new or cost producing of fixed assets	มูลค่าสินทรัพย์ ถาวรที่ขาย Value of disposal of fixed assets	
	รวม	3,209	480,898.8	465,749.5	15,149.3	Total
10	การผลิตผลิตภัณฑ์อาหาร	1,344	77,720.4	67,516.2	10,204.3	Manufacture of food products
11	การผลิตเครื่องดื่ม	32	-	-	-	- Manufacture of beverages
13	การผลิตสิ่งทอ	41	-	-	-	- Manufacture of textiles
14	การผลิตเสื้อผ้าเครื่องแต่งกาย	1,028	-	-	-	- Manufacture of wearing apparels
15	การผลิตเครื่องหนังและผลิตภัณฑ์ที่เกี่ยวข้อง	3	-	-	-	- Manufacture of leather and related products
16	การผลิตไม้และผลิตภัณฑ์จากไม้และไม้ก๊อก (ยกเว้นเฟอร์นิเจอร์)	120	-	-	-	- Manufacture of wood and of products of wood and cork
	การผลิตสิ่งของจากพืชและวัสดุจากธรรมชาติ					manufacture of articles of straw and plaiting materials
17	การผลิตกระดาษและผลิตภัณฑ์กระดาษ	2	-	-	-	- Manufacture of paper and paper products
18	การพิมพ์และการผลิตข้อมูลบันทึกข้อมูล	33	-	-	-	- Printing and reproduction of recorded media
20	การผลิตเคมีภัณฑ์และผลิตภัณฑ์เคมี	6	-	-	-	- Manufacture of chemicals and chemical products
21	การผลิตเภสัชภัณฑ์ เคมีภัณฑ์ที่ใช้รักษาโรค และผลิตภัณฑ์ จากพืชและสัตว์ที่ใช้รักษาโรค	3	D	D		- Manufacture of pharmaceuticals, medicinal chemical and botanical products
22	การผลิตผลิตภัณฑ์ยางและพลาสติก	5	365,691.1	365,691.1		- Manufacture of rubber and plastic products
23	การผลิตผลิตภัณฑ์อื่นๆ ที่ทำจากแร่โลหะ	111	8,885.9	3,940.8	4,945.1	Manufacture of other non-metallic mineral products
25	การผลิตผลิตภัณฑ์โลหะประดิษฐ์ (ยกเว้นเครื่องจักรและอุปกรณ์)	256	7,495.0	7,495.0		- Manufacture of fabricated metal products
29	การผลิตยานยนต์ รถพ่วง และรถกึ่งพ่วง	4	-	-	-	- Manufacture of motor vehicles, trailers and semi-trailers
30	การผลิตอุปกรณ์ขนส่งอื่นๆ	10	-	-	-	- Manufacture of other transport equipment
31	การผลิตเฟอร์นิเจอร์	65	-	-	-	- Manufacture of furniture
32	การผลิตผลิตภัณฑ์อื่นๆ	100	-	-	-	- Other manufacturing
33	การซ่อมและการติดตั้งเครื่องจักรและอุปกรณ์	43	-	-	-	- Repair and installation of machinery and equipment
38	การเก็บรวบรวมของเสีย การบำบัด และการกำจัดของเสีย รวมถึงการนำของเสียกลับมาใช้ใหม่	2	-	-	-	- Waste collection, treatment and disposal activities; materials recovery
58	การจัดพิมพ์จำหน่ายหรือเผยแพร่	1	-	-	-	- Publishing activities

หมายเหตุ : D หมายถึง ค่าเลขที่ไม่เปิดเผย

Note : D means disclosure prohibited.

ที่มา : สำมะโนอุตสาหกรรม พ.ศ. 2560 จังหวัดปัตตานี สำนักงานสถิติแห่งชาติ กระทรวงดิจิทัลเพื่อเศรษฐกิจและสังคม

Source : The 2017 Industrial Census ,Pattani Province, National Statistical Office, Ministry of Digital Economy and Society.

ตาราง 1 คำสัมประสิทธิ์การแปรผัน (C.V.) ของคนทำงาน ลูกจ้าง ค่าตอบแทนแรงงาน มูลค่าผลผลิต และค่าใช้จ่ายขั้นกลาง จำแนกตามหมวดย่อยอุตสาหกรรม สำหรับขนาดของสถานประกอบการ 1 - 5 คน
Table 1 C.V. of Number of Persons Engaged, Employees, Remuneration, Value of Gross Output, Intermediate Consumption by Division of Industry

รหัส Code	หมวดย่อยอุตสาหกรรม	จำนวน คนทำงาน Number of persons engaged		ลูกจ้าง Employees		มูลค่าผลผลิต Value of gross output	ค่าใช้จ่าย ขั้นกลาง Intermediate consumption	Division of Industry
		จำนวน Number	ค่าตอบแทน Remuneration	จำนวน Number	ค่าตอบแทน Remuneration			
								Total
10	การผลิตผลิตภัณฑ์อาหาร	*	*	*	*	*	*	Manufacture of food products
11	การผลิตเครื่องดื่ม	5.57	13.72	15.16	13.52	11.41		Manufacture of beverages
12	การผลิตผลิตภัณฑ์ยาสูบ	-	-	-	-	-	-	Manufacture of tobacco products
13	การผลิตสิ่งทอ	8.71	**	25.7	8.69	9		Manufacture of textiles
14	การผลิตเสื้อผ้าเครื่องแต่งกาย	7.72	**	**	20.26	14.06		Manufacture of wearing apparels
15	การผลิตเครื่องหนังและผลิตภัณฑ์ที่เกี่ยวข้อง	-	-	-	-	-	-	Manufacture of leather and related products
16	การผลิตไม้และผลิตภัณฑ์จากไม้และไม้ก๊อก (ยกเว้นเฟอร์นิเจอร์ การผลิตสิ่งของจากพาทางและวัสดุไม้ก้านอื่นๆ	7.29	21.71	19.53	12.93	14.43		Manufacture of wood and of products of wood and cork (except furniture); manufacture of articles of straw and plaiting materials
17	การผลิตกระดาษและผลิตภัณฑ์กระดาษ	-	-	-	-	-	-	Manufacture of paper and paper products
18	การพิมพ์และการผลิตข้ออื่นที่มิใช่ข้อมูล	9.86	22.67	22.46	18.18	14.68		Printing and reproduction of recorded media
19	การผลิตบ้านไม้และผลิตภัณฑ์ที่ได้จากการกลั่นปิโตรเลียม	-	-	-	-	-	-	Manufacture of coke and refined petroleum products
20	การผลิตเคมีภัณฑ์และผลิตภัณฑ์เคมี	-	-	-	-	-	-	Manufacture of chemicals and chemical products
21	การผลิตเภสัชภัณฑ์ เคมีภัณฑ์ที่ใช้รักษาโรค และผลิตภัณฑ์จากพืชและสัตว์ที่ใช้รักษาโรค	-	-	-	-	-	-	Manufacture of pharmaceuticals, medicinal chemical and botanical products
22	การผลิตผลิตภัณฑ์ยางและพลาสติก	-	-	-	-	-	-	Manufacture of rubber and plastic products
23	การผลิตผลิตภัณฑ์อื่น ๆ ที่ทำจากแร่โลหะ	6.18	12.16	18.68	10.43	11.86		Manufacture of other non-metallic mineral products
24	การผลิตโลหะขั้นมูลฐาน	-	-	-	-	-	-	Manufacture of basic metals
25	การผลิตผลิตภัณฑ์โลหะประดิษฐ์ (ยกเว้นเครื่องจักรและอุปกรณ์)	8.32	15.78	19.37	15.78	19.48		Manufacture of fabricated metal products (excepts machinery and equipment)
26	การผลิตผลิตภัณฑ์คอมพิวเตอร์ อิเล็กทรอนิกส์ และอุปกรณ์ที่ใช้ในทางทัศนศาสตร์	-	-	-	-	-	-	Manufacture of computers, electronic and optical products
27	การผลิตอุปกรณ์ไฟฟ้า	-	-	-	-	-	-	Manufacture of electrical equipment
28	การผลิตเครื่องจักรและเครื่องมือ ซึ่งมีได้จัดประเภทไว้ในที่อื่น	-	-	-	-	-	-	Manufacture of machinery and equipment, n.e.c
29	การผลิตยานยนต์ รถพ่วง และรถกึ่งพวง	-	-	-	-	-	-	Manufacture of motor vehicles, trailers and semi-trailers
30	การผลิตอุปกรณ์ขนส่งอื่นๆ	-	-	-	-	-	-	Manufacture of other transport equipment

(หน่วย: เปอร์เซ็นต์ (%))

ตาราง 1 ค่าสัมประสิทธิ์การแปรผัน (C.V.) ของคนทำงาน ลูกจ้าง ค่าตอบแทนแรงงาน มูลค่าผลผลิต และค่าใช้จ่ายชั้นกลาง จำแนกตามหน่วยอุตสาหกรรม (ต่อ)
Table 1 C.V. of Number of Persons Engaged, Employees, Remuneration, Value of Gross Output, Intermediate Consumption by Division of Industry (cont'd)

(หน่วย: เปอร์เซ็นต์ (%))

รหัส Code	หน่วยอุตสาหกรรม	จำนวน Number of persons engaged		ลูกจ้าง Employees		มูลค่าผลผลิต Value of gross output	ค่าใช้จ่าย ชั้นกลาง Intermediate consumption	Division of Industry
		คนทำงาน Number	จำนวน Number	ค่าตอบแทน แรงงาน Remuneration				
31	การผลิตเฟอร์นิเจอร์	*	*	*	*	*	*	Manufacture of furniture
32	การผลิตสิ่งพิมพ์อื่น ๆ	3.98	15.69	24.76	9.29	9.62	9.62	Other manufacturing
33	การซ่อมและการติดตั้งเครื่องจักรและอุปกรณ์	7.14	13.07	12.92	9.59	9.18	9.18	Repair and installation of machinery and equipment
37	การจัดการน้ำเสีย	-	-	-	-	-	-	Sewerage
38	การเก็บรวบรวมของเสีย การบำบัด และการกำจัดของเสีย รวมถึงการนำของเสียกลับมาใช้ใหม่	-	-	-	-	-	-	Waste collection, treatment and disposal activities; materials recovery
39	กิจกรรมการบำบัดและบริหารจัดการของเสียอื่น ๆ	-	-	-	-	-	-	Remediation activities and other waste management services
58	การจัดพิมพ์จำหน่ายหรือเผยแพร่	-	-	-	-	-	-	Publishing activities

หมายเหตุ : * หมายถึง ไม่สามารถประมาณค่าได้

** หมายถึง ค่า c.v. มีค่าสูง

Note : * means this value cannot be estimated.

** means this value is not acceptable.

ที่มา : สำมะโนอุตสาหกรรม พ.ศ. 2560 จังหวัดปัตตานี สำนักงานสถิติแห่งชาติ กระทรวงดิจิทัลเพื่อเศรษฐกิจและสังคม

Source : The 2017 Industrial Census ,Pattani Province, National Statistical Office, Ministry of Digital Economy and Society.

สำมะโนอุตสาหกรรม พ.ศ. 2560

วิธีการประมาณผล ระดับจังหวัด

การเสนอผลการสำรวจ ได้เสนอผลในระดับจังหวัด โดยจำแนกตามการประกอบกิจกรรมทางเศรษฐกิจตามการจัดประเภทมาตรฐานอุตสาหกรรมประเทศไทย ปี 2552 (Thailand Standard Industrial Classification: TSIC-2009) ในระดับหมวดย่อย และขนาดของสถานประกอบการ ซึ่งวัดด้วยจำนวนคนทำงาน 6 ขนาด (จากขนาดย่อยของสถานประกอบการ 12 ขนาด) ดังนี้

ขนาดของสถานประกอบการ	1	2	3	4	5	6
จำนวนคนทำงาน	1 – 15	16 – 25	26 – 30	31 – 50	51 – 200	≥ 201

ในการประมาณค่า กำหนดให้

$q = 1, 2, 3, \dots, n'_{jklmp}$ (สถานประกอบการตัวอย่าง)

$p = 1, 2, 3, \dots, 12$ (ขนาดย่อยของสถานประกอบการ)

$m = 1, 2, 3, \dots, 409$ (กิจกรรม)

$l = 1, 2, 3, \dots, 164$ (หมู่ย่อย)

$k = 1, 2, 3, \dots, 78$ (หมู่ใหญ่)

$j = 1, 2, 3, \dots, 28$ (หมวดย่อย)

1. การประมาณค่ายอดรวม

1.1 สูตรการประมาณค่ายอดรวมของลักษณะที่ต้องการศึกษา X สำหรับสถานประกอบการที่มีขนาดย่อยของสถานประกอบการ p หมวดย่อย j คือ

$$\hat{X}'_{jp} = \sum_{k=1}^{78} \sum_{l=1}^{164} \sum_{m=1}^{409} \hat{X}'_{jklmp}$$

โดยที่

\hat{X}'_{jklmp} คือ ค่าประมาณยอดรวมของลักษณะที่ต้องการศึกษา X สำหรับสถานประกอบการที่มีขนาดย่อยของสถานประกอบการ p กิจกรรม m หมู่ย่อย l หมู่ใหญ่ k หมวดย่อย j ซึ่ง

$$\hat{X}'_{jklmp} = w'_{jklmp} \sum_{q=1}^{n'_{jklmp}} x_{jklmpq}$$

x_{jklmpq} คือ ค่าของลักษณะที่ต้องการศึกษา X ของสถานประกอบการตัวอย่าง q ขนาดย่อยของสถานประกอบการ p กิจกรรม m หมู่ย่อย l หมู่ใหญ่ k หมวดย่อย j

w'_{jklmp} คือ ค่าถ่วงน้ำหนักสำหรับสถานประกอบการที่มีขนาดย่อยของสถานประกอบการ p กิจกรรม m หมู่ย่อย l หมู่ใหญ่ k หมวดย่อย j ซึ่ง

$$w'_{jklmp} = \frac{N'_{jklmp}}{n'_{jklmp}}$$

N'_{jklmp} คือ จำนวนสถานประกอบการทั้งสิ้น สำหรับสถานประกอบการที่มีขนาดย่อยของสถานประกอบการ p กิจกรรม m หมู่ย่อย l หมู่ใหญ่ k หมวดย่อย j

n'_{jklmp} คือ จำนวนสถานประกอบการที่แจ่งนับได้ทั้งสิ้น สำหรับสถานประกอบการที่มีขนาดย่อยของสถานประกอบการ p กิจกรรม m หมู่ย่อย l หมู่ใหญ่ k หมวดย่อย j

1.2 สูตรการประมาณค่ายอดรวมของลักษณะที่ต้องการศึกษา X สำหรับสถานประกอบการในหมวดย่อย j ของแต่ละขนาดของสถานประกอบการที่ต้องการนำเสนอผล จำนวน 6 ขนาด คือ

ขนาดของสถานประกอบการ	ค่าประมาณยอดรวม
1-15 คน ($p=1,2,3$)	$\hat{X}_{j1} = \sum_{p=1}^3 \hat{X}'_{jp}$
16-25 คน ($p=4,5$)	$\hat{X}_{j2} = \sum_{p=4}^5 \hat{X}'_{jp}$
26-30 คน ($p=6$)	$\hat{X}_{j3} = \hat{X}'_{j6}$
31-50 คน ($p=7$)	$\hat{X}_{j4} = \hat{X}'_{j7}$
51-200 คน ($p=8,9$)	$\hat{X}_{j5} = \sum_{p=8}^9 \hat{X}'_{jp}$
>200 คน ($p=10,11,12$)	$\hat{X}_{j6} = \sum_{p=10}^{12} \hat{X}'_{jp}$

2. การประมาณค่าความแปรปรวนของค่าประมาณยอดรวม

สูตรการประมาณค่าความแปรปรวนของค่าประมาณยอดรวมของลักษณะที่ต้องการศึกษา X สำหรับสถานประกอบการที่มีจำนวนคนทำงาน 1 – 10 คน ($p = 1, 2$) ขนาดย่อยของสถานประกอบการ p หมวดย่อย j คือ

$$\hat{V}(\hat{X}'_{jp}) = \sum_{k=1}^{78} \sum_{l=1}^{164} \sum_{m=1}^{409} V(\hat{X}'_{jklmp})$$

โดยที่

$V(\hat{X}'_{jklmp})$ คือ ค่าประมาณความแปรปรวนของค่าประมาณยอดรวมของลักษณะที่ต้องการศึกษา X สำหรับสถานประกอบการที่มีขนาดย่อยของสถานประกอบการ p กิจกรรม m หมู่ย่อย l หมู่ใหญ่ k หมวดย่อย j ซึ่ง

$$\hat{V}(\hat{X}'_{jklmp}) = N'_{jklmp} (N'_{jklmp} - n'_{jklmp}) \frac{S_{jklmp}^2}{n'_{jklmp}}$$

และ

$$s_{jklmp}^2 = \frac{1}{n'_{jklmp} - 1} \left[\sum_{q=1}^{n'_{jklmp}} x_{jklmpq}^2 - \frac{\left(\sum_{q=1}^{n'_{jklmp}} x_{jklmpq} \right)^2}{n'_{jklmp}} \right]$$

3. การประมาณค่าสัมประสิทธิ์การแปรผันของค่าประมาณยอดรวม

สูตรการประมาณค่าสัมประสิทธิ์การแปรผันของค่าประมาณยอดรวมของลักษณะที่ต้องการศึกษา X สำหรับสถานประกอบการที่มีจำนวนคนทำงาน 1 – 10 คน ($p = 1, 2$) ขนาดย่อยของสถานประกอบการ p หมวดย่อย j คือ

$$cv(\hat{X}'_{jp}) = \sqrt{\frac{V(\hat{X}'_{jp})}{\hat{X}'_{jp}}}$$
