



สำมะโนอุตสาหกรรม พ.ศ. 2560  
THE 2017 INDUSTRIAL CENSUS

จังหวัดชุมพร  
CHUMPHON PROVINCE

สำนักงานสถิติแห่งชาติ  
กระทรวงดิจิทัลเพื่อเศรษฐกิจและสังคม

NATIONAL STATISTICAL OFFICE  
MINISTRY OF DIGITAL ECONOMY AND SOCIETY



สำมะโนอุตสาหกรรม พ.ศ. 2560

จังหวัดชุมพร

THE 2017 INDUSTRIAL CENSUS

CHUMPHONPROVINCE



สำนักงานสถิติแห่งชาติ

หน่วยงานเจ้าของเรื่อง สำนักงานสถิติจังหวัดชุมพร  
โทรศัพท์ 0 7751 1701  
โทรสาร 0 7751 1701  
ไปรษณีย์อิเล็กทรอนิกส์: chumphon@nso.go.th

หน่วยงานที่เผยแพร่ กองสถิติพยากรณ์  
สำนักงานสถิติแห่งชาติ  
ศูนย์ราชการเฉลิมพระเกียรติ 80 พรรษาฯ  
อาคารรัฐประศาสนภักดี ชั้น 2  
ถนนแจ้งวัฒนะ เขตหลักสี่ กรุงเทพฯ 10210  
โทรศัพท์ 0 2141 7498  
โทรสาร 0 2143 8132  
ไปรษณีย์อิเล็กทรอนิกส์: binfopub@nso.go.th

ปีที่จัดพิมพ์ 2561

จัดพิมพ์โดย ชุมพรการพิมพ์ 2 เลขที่ 58/13 ท่าตะเภา ซอย ประมินทรมรรคา 13 ตำบล  
ท่าตะเภา อำเภอชุมพร จังหวัดชุมพร 86000

## คำนำ

อุตสาหกรรมเป็นกิจกรรมทางเศรษฐกิจที่สำคัญของประเทศ สร้างรายได้ให้กับประเทศเป็นอย่างมาก อุตสาหกรรมในประเทศไทยกำลังเปลี่ยนผ่านภาคอุตสาหกรรมไปสู่ Industry 4.0 พัฒนาตามนโยบายประเทศไทย 4.0 ซึ่งเป็นอุตสาหกรรมกำลังก้าวสู่การปฏิวัติครั้งใหม่ด้วยการนำนวัตกรรมและเทคโนโลยีสมัยใหม่เข้ามาเป็นกลไกขับเคลื่อนให้เกิดการพัฒนาในด้านต่างๆ ภายใน 20 ปี ข้างหน้า ปัจจุบันทุกประเทศบนโลกมีการเชื่อมต่อกันอย่างไร้พรมแดนในทุกมิติ ทั้งความร่วมมือทางการค้า ด้านการพัฒนาโครงสร้างพื้นฐานและความร่วมมือทางด้านเศรษฐกิจและสังคมย่อมเกิดการแข่งขันสูงขึ้นไปเรื่อยๆ ประเทศไทยจำเป็นต้องปรับตัวสู่การพัฒนาในยุคอุตสาหกรรม 4.0 ด้วยเพื่อเพิ่มศักยภาพของตนเองในการแข่งขัน ข้อมูลสถิติด้านอุตสาหกรรมการผลิตจึงมีความสำคัญมากใช้ในการวางแผนพัฒนา Industry 4.0 ในแต่ละด้าน สำนักงานสถิติแห่งชาติตระหนักถึงความสำคัญดังกล่าวจึงได้จัดทำสำมะโนอุตสาหกรรมขึ้น เพื่อให้ประเทศมีข้อมูลสถิติพื้นฐานที่สำคัญทางด้านอุตสาหกรรมการผลิตอย่างต่อเนื่องเพื่อภาครัฐและเอกชนใช้ในการกำหนดนโยบายและวางแผนพัฒนาเศรษฐกิจด้านอุตสาหกรรมทั้งในระดับประเทศและระดับจังหวัดเพื่อเพิ่มศักยภาพในการแข่งขันในตลาดโลก

ในการจัดทำสำมะโนอุตสาหกรรม พ.ศ. 2560 ครั้งนี้ ได้กำหนดแผนการดำเนินงานเป็น 2 ขั้นตอน คือ ขั้นการเก็บรวบรวมข้อมูลพื้นฐานหรือการนับจดสถานประกอบการทุกประเภท ซึ่งดำเนินการในปี 2559 และขั้นการเก็บรวบรวมข้อมูลรายละเอียดหรือการแจงนับสถานประกอบการในอุตสาหกรรมการผลิตดำเนินการในปี 2560

รายงานฉบับนี้ เป็นรายงานผลจากการเก็บรวบรวมข้อมูลรายละเอียดเฉพาะอุตสาหกรรมการผลิต ซึ่งจัดจำแนกประเภทสถานประกอบการตามการจัดมาตรฐานอุตสาหกรรมประเทศไทยปี 2552 (Thailand Standard Industrial Classification: TSIC 2009) ที่ตั้งอยู่ในเขตเทศบาลและนอกเขตเทศบาลของ**จังหวัดชุมพร** โดยทำการเก็บรวบรวมข้อมูลในระหว่างเดือนเมษายน - กรกฎาคม 2560 ข้อมูลที่นำเสนอเป็นการดำเนินกิจการในรอบปี 2559การนำเสนอผลนั้น ได้นำเสนอข้อมูลเป็น 2 ตอน คือ ตอนที่ 1 ข้อมูลทั่วไปของสถานประกอบการ และตอนที่ 2 ข้อมูลการดำเนินกิจการ จำแนกตามขนาดของสถานประกอบการ และจำแนกตามประเภทอุตสาหกรรม นอกจากนี้ข้อมูลสถิติดังกล่าวยังมีข้อมูลเกี่ยวกับข้อมูลจำแนกตามอำเภอ แต่ไม่ได้นำเสนอในรายงานฉบับนี้ ผู้สนใจสามารถติดต่อขอข้อมูลได้ที่สำนักงานสถิติ**จังหวัดชุมพร**

สำนักงานสถิติแห่งชาติ ใคร่ขอขอบคุณผู้ประกอบการและผู้เกี่ยวข้องทุกฝ่ายที่ได้ให้ความร่วมมือในการให้ข้อมูล ซึ่งข้อมูลที่ได้จะเป็นประโยชน์สำหรับผู้ใช้อข้อมูลทั้งภาครัฐบาลและภาคเอกชนต่อไป

## บทสรุปสำหรับผู้บริหาร

เนื่องจากบริบทของประเทศมีการเปลี่ยนแปลงทั้งด้านเศรษฐกิจสังคมและการเมืองที่ส่งผลกระทบต่อภาคอุตสาหกรรมทำให้โครงสร้างการดำเนินธุรกิจและอุตสาหกรรมเปลี่ยนแปลงไป เช่น วิสาหกิจขนาดกลางและขนาดย่อม (SMEs) มีอัตราการขยายตัวเพิ่มขึ้นและมีธุรกิจทางการค้า การบริการ และอุตสาหกรรมใหม่ๆ เกิดขึ้นเป็นต้น ซึ่งถือเป็นกลไกที่สำคัญต่อการเจริญเติบโตของระบบเศรษฐกิจของประเทศ ดังนั้นข้อมูลสถิติและสารสนเทศโครงสร้างขั้นพื้นฐานเกี่ยวกับการประกอบธุรกิจและอุตสาหกรรม จึงมีความสำคัญและจำเป็นสำหรับภาครัฐและเอกชนใช้ในการกำหนดนโยบายและวางแผนพัฒนาด้านเศรษฐกิจและอุตสาหกรรมทั้งในระดับประเทศและระดับท้องถิ่น เพื่อเพิ่มขีดความสามารถในการแข่งขันทางเศรษฐกิจในตลาดโลก

สำนักงานสถิติแห่งชาติ จัดทำสำมะโนอุตสาหกรรมทุก 10 ปี ตามข้อเสนอแนะขององค์การสหประชาชาติ และได้วางแผนเปลี่ยนเป็นจัดทำทุก 5 ปี เพื่อให้ประเทศมีข้อมูลพื้นฐานที่สำคัญทางด้านอุตสาหกรรมการผลิตอย่างต่อเนื่องเพื่อใช้ในการวิเคราะห์และติดตามสถานการณ์ด้านเศรษฐกิจของประเทศและภูมิภาค ซึ่งที่ผ่านมาสำนักงานสถิติแห่งชาติจัดทำสำมะโนอุตสาหกรรมมาแล้ว 4 ครั้ง ในปี 2507 ปี 2540 ปี 2550 และปี 2555 สำหรับปี 2560 เป็นการจัดทำสำมะโนอุตสาหกรรมครั้งที่ 5 ของประเทศไทย

ในการจัดทำสำมะโนอุตสาหกรรม พ.ศ. 2560 ได้กำหนดแผนการดำเนินงานเป็น 2 ขั้นตอน คือ ขั้นการเก็บรวบรวมข้อมูลพื้นฐานหรือการนับจดสถานประกอบการ ทุกประเภท ซึ่งดำเนินการในปี 2559 และขั้นการเก็บรวบรวม ข้อมูลรายละเอียดหรือการแจงนับสถานประกอบการในอุตสาหกรรมการผลิต ดำเนินการในปี 2560

สำหรับรายงานผลสำมะโนอุตสาหกรรม พ.ศ. 2560 ฉบับนี้เป็นผลการเก็บรวบรวมข้อมูลรายละเอียดเกี่ยวกับการประกอบกิจการของสถานประกอบการในปี 2559 ซึ่งจัดจำแนกประเภทสถานประกอบการตามการจัดประเภทมาตรฐานอุตสาหกรรมประเทศไทย ปี 2552 (TSIC2009) และดำเนินการเก็บรวบรวมข้อมูลระหว่างเดือนเมษายน-กรกฎาคม พ.ศ. 2560 ข้อมูลที่นำเสนอเป็นข้อมูลของสถานประกอบการอุตสาหกรรมการผลิตทั่วประเทศที่ตั้งอยู่ในจังหวัดชุมพร ซึ่งสรุปได้ดังนี้

- **การเก็บรวบรวมข้อมูลพื้นฐาน : การนับจด**

โดยมีผลการเก็บรวบรวมข้อมูลพื้นฐานของสถานประกอบการที่ประกอบธุรกิจเกี่ยวกับธุรกิจทางการค้าธุรกิจทางการบริการ การผลิต การก่อสร้าง การขนส่งทางบกและสถานที่เก็บสินค้า กิจกรรมด้านข้อมูลข่าวสารและการสื่อสาร และกิจกรรมด้านโรงพยาบาลเอกชนในปี 2559 นั้นพบว่า มีสถานประกอบการจำนวนทั้งสิ้น 19,531 แห่ง ส่วนใหญ่ ร้อยละ 41.1 หรือ 8,019 แห่ง ดำเนินธุรกิจเกี่ยวกับ *การขายปลีก* รองลงมา ดำเนินธุรกิจเกี่ยวกับ *บริการอาหารและเครื่องดื่ม* ร้อยละ 12.9 หรือ 2,510 แห่ง (ภาพที่ 1)

ภาพที่ 1 จำนวนสถานประกอบการของข้อมูลพื้นฐาน  
จำแนกตามกิจกรรมทางเศรษฐกิจ



\*\* อื่นๆ หมายถึง กิจกรรมทางวิชาชีพ วิทยาศาสตร์และเทคโนโลยี ข้อมูลข่าวสารและการสื่อสาร การจัดการและบำบัดน้ำเสียและโรงพยาบาลเอกชน

● ข้อมูลรายละเอียด: งานแรงงาน

1. จำนวนสถานประกอบการ

จากการเก็บรวบรวมข้อมูลรายละเอียดของสถานประกอบการที่ดำเนินกิจการอุตสาหกรรมการผลิต ในหมวดใหญ่การผลิต การจัดหา การจัดการและบำบัดน้ำเสีย ของเสียและสิ่งปฏิกูล และหมวดย่อยการจัดพิมพ์จำหน่ายหรือเผยแพร่ ผลจากสำมะโนอุตสาหกรรม พ.ศ. 2560 ของจังหวัดชุมพรมีจำนวนสถานประกอบการทั้งสิ้น 1,753 แห่ง มีอุตสาหกรรมสำคัญ คือ การผลิตผลิตภัณฑ์อาหารและการผลิตผลิตภัณฑ์โลหะประดิษฐ์ (ยกเว้นเครื่องจักรและอุปกรณ์) ร้อยละ 44.8 และ 15.5 ตามลำดับ อุตสาหกรรมในลำดับรองลงไป ได้แก่ การผลิตเสื้อผ้า

เครื่องแต่งกาย มีร้อยละ 8.4 สำหรับหมวดย่อยอื่นๆ นอกเหนือจากที่กล่าวข้างต้น มีจำนวนต่ำกว่าร้อยละ 7.0 (ภาพที่ 2)

ภาพที่ 2 ร้อยละของสถานประกอบการอุตสาหกรรม  
การผลิต จำแนกตามหมวดย่อยอุตสาหกรรม

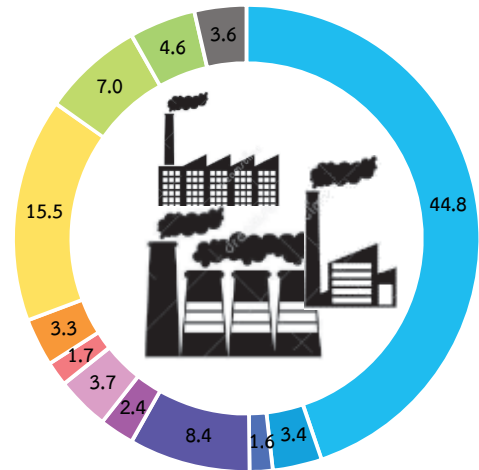

-  หมวดย่อย 10 การผลิตผลิตภัณฑ์อาหาร
-  หมวดย่อย 11 การผลิตเครื่องดื่ม
-  หมวดย่อย 13 การผลิตสิ่งทอ
-  หมวดย่อย 14 การผลิตเสื้อผ้าเครื่องแต่งกาย
-  หมวดย่อย 16 การผลิตไม้และผลิตภัณฑ์จากไม้และไม้ก๊อก (ยกเว้นเฟอร์นิเจอร์) การผลิตสิ่งของจากฟาง และวัสดุถักถักอื่นๆ
-  หมวดย่อย 18 การพิมพ์และการผลิตซ้ำข้อมูล
-  หมวดย่อย 22 การผลิตผลิตภัณฑ์ยางและพลาสติก
-  หมวดย่อย 23 การผลิตผลิตภัณฑ์อื่นๆ ที่ทำจากแร่โลหะ
-  หมวดย่อย 25 การผลิตผลิตภัณฑ์โลหะประดิษฐ์ (ยกเว้นเครื่องจักรและอุปกรณ์)
-  หมวดย่อย 32 การผลิตผลิตภัณฑ์อื่นๆ
-  หมวดย่อย 33 การซ่อมและการติดตั้งเครื่องจักรและอุปกรณ์
-  หมวดย่อยอื่นๆ ได้แก่ 12, 15, 17, 19-21, 26-31, 34-39 และ 58

## 2. ขนาดของสถานประกอบการ

เมื่อพิจารณาขนาดของสถานประกอบการ ซึ่งวัดจากจำนวนคนทำงาน พบว่าส่วนใหญ่ร้อยละ 95.2 มี เป็นสถานประกอบการที่มีคนทำงาน 1-15 คน ส่วนสถานประกอบการที่มีคนทำงาน 16 คนขึ้นไป ร้อยละ 4.8 ประกอบด้วยคนทำงาน 16-25 คน จำนวน 30 แห่ง สถานประกอบการที่มีคนทำงาน 26-30 คน 31-50 คน และ 51-200 คน จำนวน 4 แห่ง 19 แห่ง และ 26 แห่งตามลำดับ ส่วนสถานประกอบการที่มีคนทำงานมากกว่า 200 คน(สถานประกอบการขนาดใหญ่) มีจำนวนเพียง 6 แห่ง (ภาพที่ 3)

ภาพที่ 3 จำนวนสถานประกอบการอุตสาหกรรมการผลิต จำแนกตามขนาดของสถานประกอบการ (จำนวนคนทำงาน)

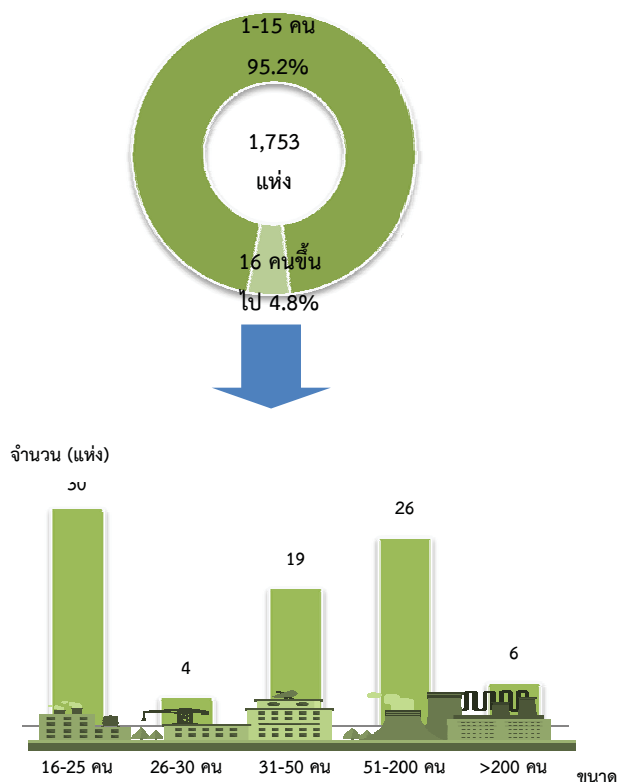

## 3. รูปแบบการจัดตั้งตามกฎหมาย

สำหรับรูปแบบการจัดตั้งตามกฎหมายของสถานประกอบการที่ตั้งอยู่ในจังหวัดชุมพร พบว่าส่วนใหญ่ ร้อยละ 90.6 มีรูปแบบการจัดตั้งเป็นส่วนบุคคล รองลงมา ร้อยละ 4.9 และ ร้อยละ 2.5 มีรูปแบบการจัดตั้งเป็นบริษัทจำกัด บริษัทจำกัด(มหาชน) และห้างหุ้นส่วนสามัญ นิติบุคคล ห้างหุ้นส่วนจำกัด ตามลำดับ สำหรับสถานประกอบการที่มีรูปแบบเป็นส่วนราชการ รัฐวิสาหกิจ สหกรณ์และกลุ่มแม่บ้านมีเพียงร้อยละ 2 (ภาพที่ 4)

ภาพที่ 4 ร้อยละของสถานประกอบการอุตสาหกรรมการผลิต จำแนกตามรูปแบบการจัดตั้งตามกฎหมาย

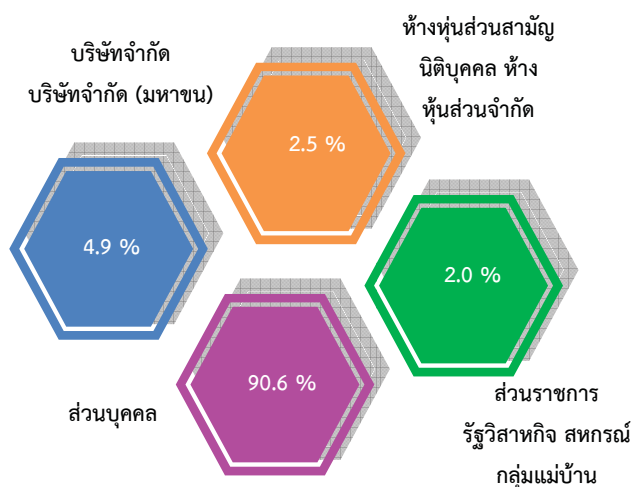

## 4. รูปแบบการจัดตั้งทางเศรษฐกิจ

ในด้านรูปแบบการจัดตั้งทางเศรษฐกิจ พบว่า สถานประกอบการอุตสาหกรรมการผลิตส่วนใหญ่มีรูปแบบการจัดตั้งทางเศรษฐกิจ เป็นสำนักงานแห่งเดียว มีสัดส่วนที่สูงถึงร้อยละ 97.2 ที่เป็นสำนักงานสาขา และสำนักงานใหญ่ มีสัดส่วนเพียงเล็กน้อยประมาณ ร้อยละ 2.0 และ 0.8 ตามลำดับ (ภาพที่ 5)

ภาพที่ 5 ร้อยละของสถานประกอบการอุตสาหกรรม การผลิต จำแนกตามรูปแบบการจัดตั้ง ทางเศรษฐกิจ

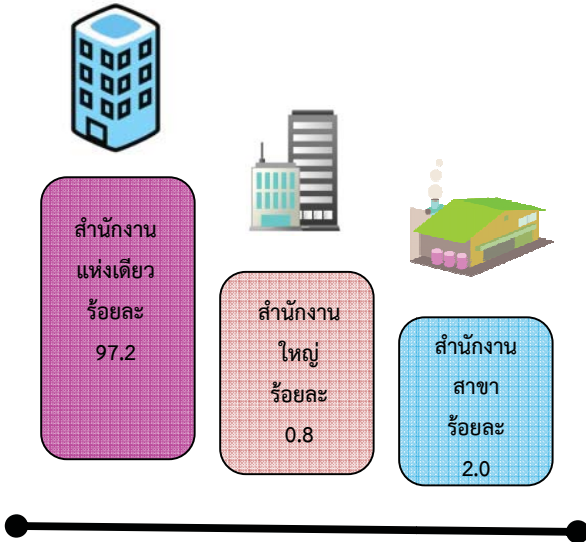

### 5. ระยะเวลาในการดำเนินกิจการ

สถานประกอบการที่มีระยะเวลาในการดำเนินกิจการ 10-19 ปี มากที่สุดร้อยละ 28.6 รองลงมาคือ สถานประกอบการที่มีระยะเวลาในการดำเนินกิจการน้อยกว่า 5 ปี และ 5-9 ปี ร้อยละ 24.7 และร้อยละ 20.5ตามลำดับ ส่วนสถานประกอบการที่มีระยะเวลาในการดำเนินกิจการ 20-29 ปี ร้อยละ 14.0และสถานประกอบการที่มีระยะเวลาในการดำเนินกิจการน้อยที่สุดตั้งแต่ 30 ปีขึ้นไป ร้อยละ 12.2 (ภาพที่ 6)

ภาพที่ 6 ร้อยละสถานประกอบการอุตสาหกรรมการผลิต จำแนกตามระยะเวลาดำเนินกิจการ

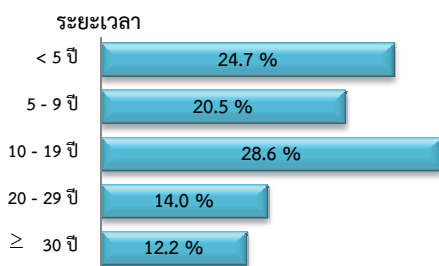

### 6. ทุนจดทะเบียน



สถานประกอบการอุตสาหกรรมการผลิตใน จังหวัดชุมพรส่วนใหญ่ไม่มีทุนจดทะเบียน ร้อยละ 94.3 และมีทุนจดทะเบียนร้อยละ 5.7ที่มีทุนจดทะเบียนน้อยกว่า 10 ล้านบาท ร้อยละ 67.4ที่มีทุนจดทะเบียน 10-99 ล้านบาท ร้อยละ 24.4ที่มีทุนจดทะเบียนมากกว่า 100 ล้านบาท ร้อยละ 8.2 (ภาพที่ 7)

ภาพที่ 7 ร้อยละของสถานประกอบการอุตสาหกรรม การผลิต จำแนกตามทุนจดทะเบียน

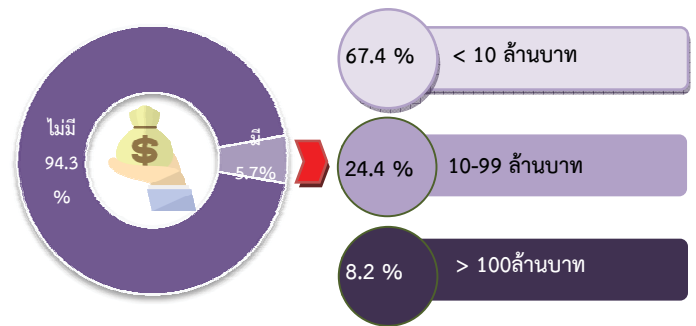

### 7. อัตราการใช้กำลังการผลิต

สถานประกอบการอุตสาหกรรมการผลิตที่มี อัตราการใช้กำลังการผลิตตั้งแต่ 80% ขึ้นไป มีอัตรา การใช้กำลังการผลิตมากที่สุด ร้อยละ 72.4 รองลงมาคือสถานประกอบการที่มีอัตราการใช้กำลัง การผลิต 50%-79% ร้อยละ 19.0และสถาน ประกอบการที่มีอัตราการใช้กำลังการผลิตน้อยกว่า 50% ร้อยละ 8.6 (ภาพที่ 8)



ภาพที่ 8 ร้อยละของสถานประกอบการอุตสาหกรรม การผลิต จำแนกตามอัตราการใช้กำลังการผลิต

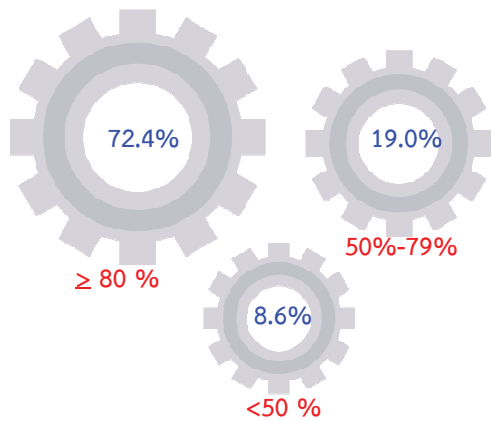

อัตราการใช้กำลังการผลิต หมายถึง สัดส่วนระหว่างปริมาณผลผลิตจริงกับกำลังการผลิตสูงสุด ที่สามารถผลิตได้ในช่วงเวลาหนึ่ง คำนวณโดยปริมาณการผลิตจริงหารด้วยกำลังการผลิต

### 8. คนทำงานและลูกจ้าง

คนทำงาน ซึ่งหมายถึง เจ้าของกิจการหรือหุ้นส่วนที่ทำงานโดยไม่ได้รับค่าจ้างเงินเดือน และรวมลูกจ้างที่ทำงานในสถานประกอบการของจังหวัดชุมพร พบว่า มีจำนวนคนทำงานในสถานประกอบการอุตสาหกรรมการผลิตทั้งสิ้น ประมาณ 13,296 คน เป็นลูกจ้างจำนวน 10,730 คน

เมื่อพิจารณาการจ้างงานตามหมวดย่อยอุตสาหกรรม พบว่า มีลูกจ้างที่ปฏิบัติงานในการผลิตผลิตภัณฑ์อาหาร มากที่สุด จำนวน 7,406 คน หรือร้อยละ 69.0 รองลงมาปฏิบัติงานในการผลิตผลิตภัณฑ์อื่นๆ ที่ทำจากแร่โลหะ จำนวน 757 คน หรือร้อยละ 7.1 สำหรับลูกจ้างที่ปฏิบัติงานในการผลิตไม้และผลิตภัณฑ์จากไม้และไม้ก๊อก (ยกเว้นเฟอร์นิเจอร์) การผลิตสิ่งของจากฟางและวัสดุอัดกลั่นอื่นๆ จำนวน 673 คน หรือร้อยละ 6.3 ที่เหลือปฏิบัติงานในสถานประกอบการอุตสาหกรรมการผลิตนอกเหนือจากที่กล่าวข้างต้น (ภาพที่ 9)

ภาพที่ 9 คนทำงานและลูกจ้างของสถานประกอบการ อุตสาหกรรมการผลิต จำแนกตามหมวดย่อย อุตสาหกรรม

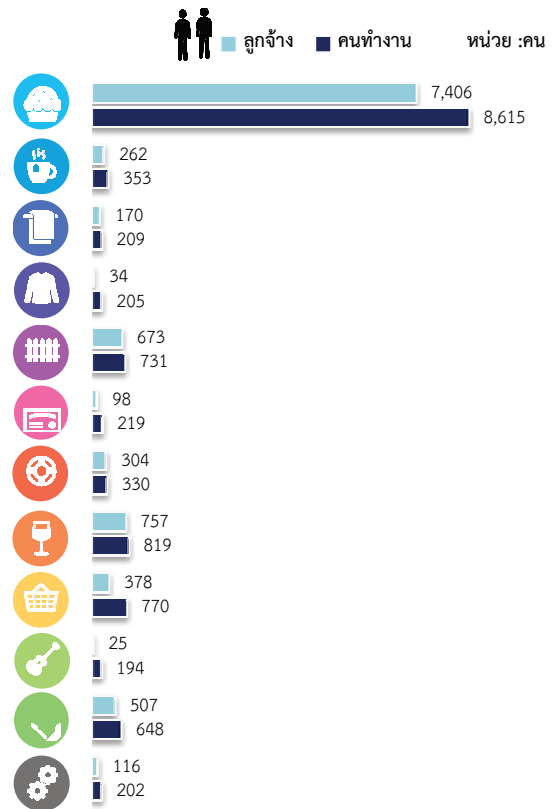

หมายเหตุ : คนทำงาน หมายถึง เจ้าของกิจการห้างหุ้นส่วน คนทำงานโดยไม่ได้รับค่าจ้าง

### 9. ค่าตอบแทนแรงงาน

ลูกจ้างที่ปฏิบัติงานในสถานประกอบการการผลิตของจังหวัดชุมพร จำนวน 10,730 คน ได้รับค่าตอบแทนแรงงานประมาณ 1,239.2 ล้านบาท เฉลี่ยต่อคนต่อปี 115,486.8 บาท โดยลูกจ้างที่ปฏิบัติงานอยู่ในสถานประกอบการการผลิตผลิตภัณฑ์อาหาร ได้รับค่าตอบแทนสูงสุดที่สุด คือ 885.6 ล้านบาท รองลงมาเป็นสถานประกอบการการผลิตผลิตภัณฑ์อื่นๆ ที่ทำจากแร่โลหะ ได้รับค่าตอบแทน 110.7 ล้านบาท สำหรับลูกจ้างที่ปฏิบัติงานอยู่ในสถานประกอบการการผลิตเกี่ยวกับการจัดการน้ำเสียได้รับค่าตอบแทนต่ำที่สุด 0.2 ล้านบาท (ภาพที่ 10)

ญ

ภาพที่ 10 ค่าตอบแทนแรงงานของสถานประกอบการ  
อุตสาหกรรมการผลิต จำแนกตาม  
หมวดย่อยอุตสาหกรรม

หน่วย : พันบาท

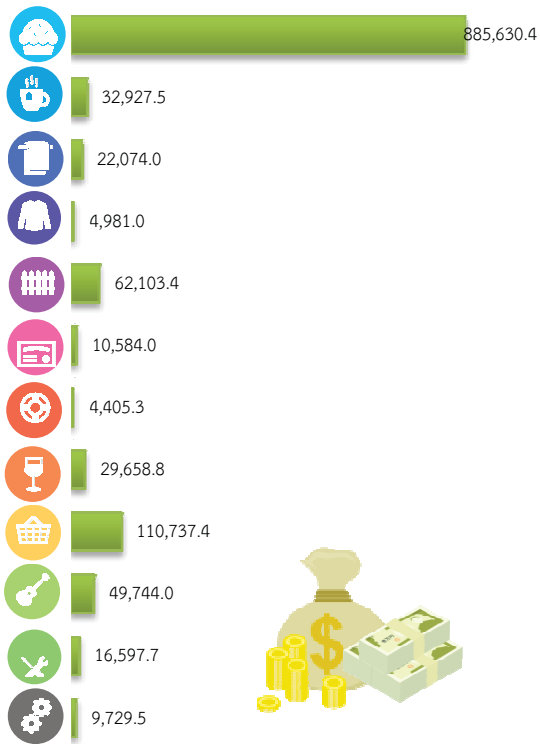

### 10. มูลค่าผลผลิต ค่าใช้จ่ายชั้นกลาง และมูลค่าเพิ่ม

การประกอบอุตสาหกรรมการผลิตของจังหวัดชุมพรมีมูลค่าผลผลิตรวมทั้งสิ้นประมาณ 24,555.9 ล้านบาท เป็นค่าใช้จ่ายชั้นกลางประมาณ 19,601.6 ล้านบาท และมีมูลค่าเพิ่มประมาณ 4,954.3 ล้านบาท หากพิจารณามูลค่าเพิ่มตามหมวดย่อยอุตสาหกรรม พบว่าสถานประกอบการอุตสาหกรรมการผลิตผลิตภัณฑ์อาหารมีมูลค่าเพิ่มมากที่สุด 3,962.4 ล้านบาท รองลงมาเป็นการผลิตผลิตภัณฑ์อื่นๆ ที่ทำจากแร่โลหะ มีมูลค่าเพิ่ม 233.2 ล้านบาท ส่วนการกำจัดน้ำเสีย มีมูลค่าเพิ่มน้อยที่สุดคือ 0.4 ล้านบาท (ภาพที่ 11)

ภาพที่ 11 มูลค่าเพิ่มของสถานประกอบการอุตสาหกรรม  
การผลิต จำแนกตามหมวดย่อยอุตสาหกรรม

หน่วย : พันบาท



มูลค่าเพิ่ม คำนวณโดย มูลค่าผลผลิต หักด้วยค่าใช้จ่ายชั้นกลาง  
มูลค่าผลผลิต หมายถึง รายรับของสถานประกอบการในรอบปี 2559  
ค่าใช้จ่ายชั้นกลาง หมายถึง รายจ่ายที่ใช้ในการดำเนินการในขบวนการผลิตของ  
สถานประกอบการในรอบปี 2559

• ปัญหาในการดำเนินงาน

สถานประกอบการอุตสาหกรรมการผลิต ประมาณร้อยละ 33.2 รายงานว่าไม่มีปัญหาในการดำเนินงาน และร้อยละ 66.8 รายงานว่ามีปัญหาในการดำเนินงาน โดยปัญหาในการดำเนินงาน 5 อันดับแรก คือ ร้อยละ 56.1 รายงานว่ามีปัญหาเกี่ยวกับทางด้านเศรษฐกิจไม่ดี/ชะลอตัว รองลงมา ร้อยละ 35.8 มีต้นทุนในการผลิตสูงขึ้น ร้อยละ 30.3 มีคู่แข่งในอุตสาหกรรมมากขึ้น ร้อยละ 20.0 ขาดแคลนแรงงาน และร้อยละ 13.8 ขาดแคลนเงินทุน/เงินหมุนเวียนในสถานประกอบการ (ภาพที่ 12)

ภาพที่ 12 ร้อยละของสถานประกอบการอุตสาหกรรม การผลิต จำแนกตามการมีปัญหาในการดำเนินงาน 5 อันดับแรก

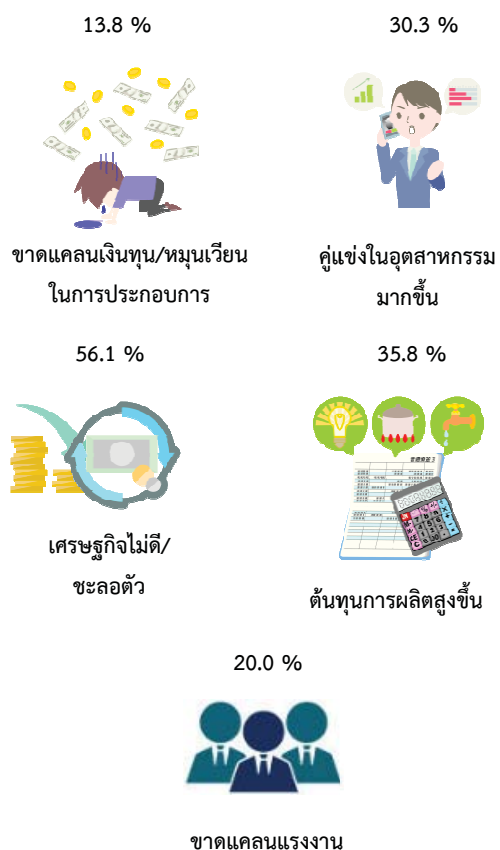

• ความช่วยเหลือที่ต้องการจากหน่วยงานของรัฐ

สถานประกอบการอุตสาหกรรมการผลิตในจังหวัดชุมพรรายงานว่าไม่ต้องการให้ภาครัฐช่วยเหลือร้อยละ 45.3 และร้อยละ 54.7 รายงานว่าต้องการให้ภาครัฐช่วยเหลือ โดยความต้องการให้รัฐช่วยเหลือ 5 อันดับแรก คือ ลดต้นทุนการผลิต ร้อยละ 34.1 รองลงมา คือ ส่งเสริมการลงทุนให้แก่ผู้ประกอบการ ร้อยละ 30.5 จัดหาแหล่งเงินทุนดอกเบี้ยต่ำ ร้อยละ 26.2 เพิ่มสภาพคล่องทางการเงิน ร้อยละ 22.4 และขยายตลาดรับซื้อผลผลิต ส่งเสริมการส่งออก ร้อยละ 21.8 (ภาพที่ 13)

ภาพที่ 13 ร้อยละของสถานประกอบการอุตสาหกรรม การผลิต จำแนกตามความต้องการให้ภาครัฐช่วยเหลือ 5 อันดับแรก

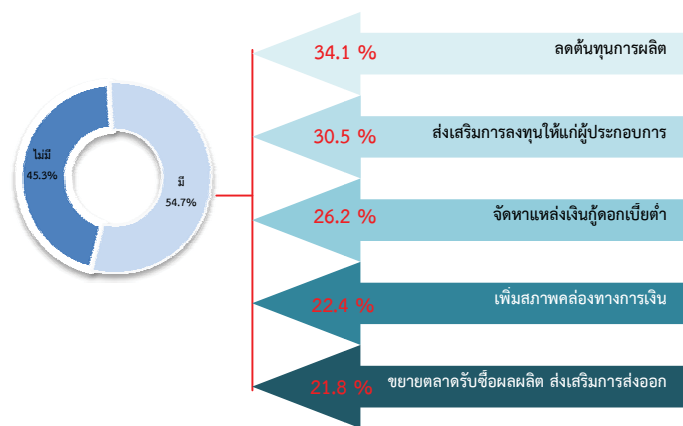

# สารบัญ

คำนำ

บทสรุปสำหรับผู้บริหาร

สารบัญแผนภาพ

สารบัญตาราง

บทที่ 1 บทนำ

- 1.1 ความเป็นมา
- 1.2 วัตถุประสงค์
- 1.3 ประโยชน์ที่คาดว่าจะได้รับ

บทที่ 2 ระเบียบวิธีสถิติ

- 2.1 ประชากรเป้าหมาย
- 2.2 เวลาอ้างอิง
- 2.3 คำนิยาม
- 2.4 แผนการสุ่มตัวอย่าง
- 2.5 รายการข้อมูลที่เก็บรวบรวม
- 2.6 การเก็บรวบรวมข้อมูลรายละเอียด
- 2.7 การประมวลผลข้อมูล
- 2.8 การปิดตัวเลข
- 2.9 ความคลาดเคลื่อนของข้อมูล
- 2.10 การนำเสนอผลข้อมูล

บทที่ 3 ผลการสำมะโน

- 3.1 ข้อมูลทั่วไปของสถานประกอบการอุตสาหกรรมการผลิต
- 3.2 ข้อมูลสถิติที่สำคัญจำแนกตามขนาดของสถานประกอบการและหมวดย่อยอุตสาหกรรม

ภาคผนวก

ภาคผนวก ก ตารางสถิติ

ตอนที่ 1 ข้อมูลทั่วไปของสถานประกอบการ

- จำแนกตามขนาดของสถานประกอบการ
- จำแนกตามหมวดย่อยอุตสาหกรรม

ตอนที่ 2 ข้อมูลการดำเนินกิจการของสถานประกอบการ

- จำแนกตามขนาดของสถานประกอบการ
- จำแนกตามหมวดย่อยอุตสาหกรรม

ภาคผนวก ข สำมะโนอุตสาหกรรม พ.ศ. 2560

- แผนการสุ่มตัวอย่าง
- วิธีการประมวลผล ระดับจังหวัด

## สารบัญแผนภาพ

		หน้า
ภาพที่ 1	จำนวนสถานประกอบการของข้อมูลพื้นฐาน จำแนกตามกิจกรรมทางเศรษฐกิจ	ฉ
ภาพที่ 2	ร้อยละของสถานประกอบการอุตสาหกรรมการผลิตจำแนกตามหมวดย่อยอุตสาหกรรม	ฉ
ภาพที่ 3	จำนวนสถานประกอบการอุตสาหกรรมการผลิตจำแนกตามขนาดของสถานประกอบการ (จำนวนคนทำงาน)	ช
ภาพที่ 4	ร้อยละของสถานประกอบการอุตสาหกรรมการผลิต จำแนกตามรูปแบบการตั้งตามกฎหมาย	ช
ภาพที่ 5	ร้อยละของสถานประกอบการอุตสาหกรรมการผลิต จำแนกตามรูปแบบการตั้งทางเศรษฐกิจ	ช
ภาพที่ 6	ร้อยละของสถานประกอบการอุตสาหกรรมการผลิต จำแนกตามระยะเวลาดำเนินกิจการ	ช
ภาพที่ 7	ร้อยละของสถานประกอบการอุตสาหกรรมการผลิต จำแนกตามทุนจดทะเบียน	ช
ภาพที่ 8	ร้อยละของสถานประกอบการอุตสาหกรรมการผลิต จำแนกตามอัตราการใช้กำลังการผลิต	ฉ
ภาพที่ 9	คนทำงานและลูกจ้างของสถานประกอบการอุตสาหกรรมการผลิต จำแนกตามหมวดย่อยอุตสาหกรรม	ฉ
ภาพที่ 10	ค่าตอบแทนแรงงานของสถานประกอบการอุตสาหกรรมการผลิต จำแนกตามหมวดย่อยอุตสาหกรรม	ญ
ภาพที่ 11	มูลค่าเพิ่มของสถานประกอบการอุตสาหกรรมการผลิต จำแนกตามหมวดย่อยอุตสาหกรรม	ญ
ภาพที่ 12	ร้อยละของสถานประกอบการอุตสาหกรรมการผลิต จำแนกตามการมีปัญหาในการดำเนินกิจการ 5 อันดับแรก	ฎ
ภาพที่ 13	ร้อยละของสถานประกอบการอุตสาหกรรมการผลิต จำแนกตามความต้องการให้ภาครัฐช่วยเหลือ 5 อันดับแรก	ฎ

## สารบัญตาราง

		หน้า
ตาราง 3.1	จำนวนและร้อยละของสถานประกอบการอุตสาหกรรมการผลิต จำแนกตามอำเภอ	11
ตาราง 3.2	จำนวนและร้อยละของสถานประกอบการอุตสาหกรรมการผลิต จำแนกตาม หมวดย่อยอุตสาหกรรม	12
ตาราง 3.3	จำนวนและร้อยละสถานประกอบการอุตสาหกรรมการผลิตจำแนกตาม ลักษณะของสถานประกอบการ	13
ตาราง 3.4	คนทำงานลูกจ้าง และค่าตอบแทนแรงงานจำแนกตามขนาดของ สถานประกอบการและหมวดย่อยอุตสาหกรรม	16
ตาราง 3.5	มูลค่าผลผลิต ค่าใช้จ่ายขั้นกลางและมูลค่าเพิ่มของสถานประกอบการ อุตสาหกรรมการผลิต จำแนกตามขนาดของสถานประกอบการและหมวดย่อย อุตสาหกรรม	18
ตาราง 3.6	มูลค่าผลผลิต และมูลค่าเพิ่มเฉลี่ยต่อสถานประกอบการและต่อคนทำงาน จำแนกตามขนาดของสถานประกอบการ และหมวดย่อยอุตสาหกรรม	20

## บทที่ 1

### บทนำ

#### 1.1 ความเป็นมา

สำนักงานสถิติแห่งชาติ ได้จัดทำสำมะโนอุตสาหกรรมทุก 10 ปี ตามข้อเสนอแนะขององค์กรสหประชาชาติ เพื่อให้ประเทศมีข้อมูลพื้นฐานที่สำคัญทางด้านอุตสาหกรรมการผลิตมาอย่างต่อเนื่อง เนื่องจากความผันผวนของเศรษฐกิจโลกทำให้โครงสร้างการดำเนินธุรกิจและอุตสาหกรรมมีการเปลี่ยนแปลงรวดเร็วทำให้หน่วยงานหลักด้านเศรษฐกิจของประเทศ ได้แก่ สำนักงานเศรษฐกิจอุตสาหกรรม กระทรวงอุตสาหกรรม สำนักงานคณะกรรมการพัฒนาการเศรษฐกิจและสังคมแห่งชาติ ธนาคารแห่งประเทศไทย และกระทรวงพาณิชย์ มีความจำเป็นต้องใช้ข้อมูลที่ทันสมัยเพื่อใช้ในการวิเคราะห์และติดตามสถานการณ์ด้านเศรษฐกิจของประเทศและภูมิภาค จึงขอให้สำนักงานสถิติแห่งชาติจัดทำสำมะโนอุตสาหกรรมจากทุก 10 ปี เป็นจัดทำทุก 5 ปี ประกอบกับประเทศต่างๆ ส่วนใหญ่ได้มีการจัดทำสำมะโนด้านเศรษฐกิจทุก 5 ปี โดยในปี 2555 สำนักงานสถิติแห่งชาติได้วางแผนปรับการจัดทำสำมะโนอุตสาหกรรมเป็นประจำทุก 5 ปี จึงบูรณาการดำเนินการไปพร้อมกับสำมะโนธุรกิจทางการค้าและธุรกิจทางการบริการ ภายใต้ชื่อ “สำมะโนธุรกิจและอุตสาหกรรม” ซึ่งสำมะโนอุตสาหกรรมจัดทำมาแล้ว 4 ครั้ง ในปี 2507 ปี 2540 ปี 2550 และปี 2555 สำหรับในปี 2560 จะครบรอบ 5 ปี ในการจัดทำสำมะโนอุตสาหกรรมซึ่งนับเป็นครั้งที่ 5 ของประเทศไทย

สำหรับการจัดทำสำมะโนอุตสาหกรรมพ.ศ. 2560 ได้กำหนดแผนการดำเนินงานเป็น 2 ขั้นตอน คือ ขั้นการเก็บรวบรวมข้อมูลพื้นฐานหรือการนับจดสถานประกอบการทุกประเภท ดำเนินการในปี 2559 และขั้นการเก็บรวบรวมข้อมูลรายละเอียดหรือการแจงนับสถานประกอบการในอุตสาหกรรมการผลิตซึ่งดำเนินการในปี 2560

#### 1.2 วัตถุประสงค์

1.2.1 เพื่อเก็บรวบรวมข้อมูลพื้นฐานที่แสดงให้เห็นโครงสร้าง และการกระจายตัวของสถานประกอบการประเภทต่างๆ เช่น สถานประกอบการธุรกิจทางการค้า ธุรกิจทางการบริการ อุตสาหกรรมการผลิต การก่อสร้างการขนส่งทางบก สถานที่เก็บสินค้า กิจกรรมด้านข้อมูลข่าวสารและการสื่อสาร และโรงพยาบาลเอกชน เป็นต้น

1.2.2 เพื่อเก็บรวบรวมรายละเอียดการดำเนินงานของสถานประกอบการเกี่ยวกับจำนวนและขนาดของสถานประกอบการ ประเภทอุตสาหกรรม จำนวนคนทำงาน ลูกจ้างค่าตอบแทน แรงงาน ค่าใช้จ่ายในการผลิตและดำเนินงานมูลค่าขายผลผลิตและรายรับส่วนเปลี่ยนแปลงของวัตถุดิบและสินค้าคงเหลือมูลค่าสินทรัพย์ถาวรของสถานประกอบการและข้อมูลอื่นๆ ที่เกี่ยวข้องกับการผลิต

#### 1.3 ประโยชน์ที่คาดว่าจะได้รับ

ข้อมูลที่ได้จะเป็นประโยชน์สำหรับผู้ใช้อข้อมูลทั้งในภาครัฐและเอกชน ดังนี้

##### ภาครัฐ :

1.3.1 ใช้ในการวางแผนและกำหนดนโยบายพัฒนาเศรษฐกิจด้านอุตสาหกรรมการผลิตทั้งในระดับประเทศและระดับท้องถิ่น เพื่อเสริมสร้างศักยภาพของอุตสาหกรรมให้สามารถแข่งขันได้ในเวทีการค้าโลก

1.3.2 ใช้ในการจัดทำดัชนีชี้วัดภาวะเศรษฐกิจและภาวะการดำเนินกิจการ เช่น ผลิตภัณฑ์มวลรวม ตารางปัจจัยการผลิตและผลผลิตของประเทศ สัดส่วนแรงงานในภาคการผลิต การบริการ เป็นต้น

1.3.3 ใช้ในการจัดทำแผนวิเคราะห์สถานการณ์ในการส่งเสริมวิสาหกิจขนาดกลางและขนาดย่อมของประเทศ

1.3.4 ใช้ประกอบการพิจารณา กำหนดนโยบาย ออกกฎหมายและมาตรการต่างๆ เพื่อส่งเสริมและกำหนดทิศทางการประกอบธุรกิจทางการค้า ธุรกิจทางการบริการ และอุตสาหกรรม การผลิต ให้เป็นไปตามแนวนโยบายที่กำหนดไว้

1.3.5 เป็นข้อมูลพื้นฐานในการวางแผน จัดทำโครงสร้างพื้นฐาน (Infrastructure) เพื่อสนับสนุนอุตสาหกรรมการผลิตของประเทศ

1.3.6 ใช้ในการพัฒนาระบบข้อมูลเพื่อการวางแผนเตือนภัยทางเศรษฐกิจและสังคม

1.3.7 ใช้ประโยชน์ในทางสถิติเพื่อจัดทำกรอบตัวอย่าง สำหรับการเก็บรวบรวมข้อมูลจากสถานประกอบการของหน่วยสถิติต่างๆ

#### ภาคเอกชน :

1.3.8 ผู้ประกอบการใช้ข้อมูลพื้นฐานและข้อมูลการดำเนินกิจการ เป็นเครื่องมือสำหรับการวิเคราะห์สถานการณ์ด้านเศรษฐกิจ รวมทั้งการวางแผนตัดสินใจเกี่ยวกับการลงทุนขยายกิจการ/สาขา บริหารและควบคุมการดำเนินกิจการในด้านต่างๆ ให้มีประสิทธิภาพยิ่งขึ้น

1.3.9 ใช้ข้อมูลเป็นมาตรฐานเพื่อเปรียบเทียบผลการดำเนินงานของตนเองกับกิจการอื่นๆ ในอุตสาหกรรมประเภทเดียวกันหรือขนาดต่างๆ

1.3.10 สำหรับนักวิชาการ นักวิจัย และสถาบันการศึกษา นำไปศึกษาวิเคราะห์ต่อยอดสร้างนวัตกรรม เพื่อสนับสนุน ส่งเสริม และพัฒนาธุรกิจทางการค้า ธุรกิจทางการบริการและอุตสาหกรรมการผลิตที่อยู่ในความสนใจและเรื่องต่างๆ ที่เกี่ยวข้อง



## บทที่ 2

### ระเบียบวิธีสถิติ

#### 2.1 ประชากรเป้าหมาย

สถานประกอบการที่อยู่ในขอบข่ายสำมะโนครั้งนี้ ได้แก่ สถานประกอบการทั่วประเทศที่ดำเนินกิจกรรมเกี่ยวกับการผลิตการจัดหาน้ำ การจัดการและการบำบัดน้ำเสีย ของเสีย และสิ่งปฏิกูล และการจัดพิมพ์จำหน่ายหรือเผยแพร่ ตามการจัดประเภทมาตรฐานอุตสาหกรรมประเทศไทย ปี 2552 (Thailand Standard Industrial Classification: TSIC-2009)

คุ้มครองสถานประกอบการอุตสาหกรรมการผลิตทุกแห่งที่ตั้งอยู่ในเขตเทศบาลและนอกเขตเทศบาล ทั่วประเทศ

#### 2.2 เวลาอ้างอิง

ข้อมูลเกี่ยวกับจำนวนและลักษณะต่างๆ ของสถานประกอบการที่เก็บรวบรวมเป็นข้อมูลของสถานประกอบการที่ดำเนินกิจการใน ปี 2559 (การดำเนินกิจการระหว่าง 1 มกราคม ถึง 31 ธันวาคม 2559)

#### 2.3 คำนิยาม

**2.3.1 สถานประกอบการอุตสาหกรรม**  
การผลิตหมายถึง สถานประกอบการที่ดำเนินกิจการเกี่ยวกับการผลิต ซึ่งหมายถึงการเปลี่ยนรูปวัตถุดิบให้เป็นผลิตภัณฑ์ชนิดใหม่ด้วยเครื่องจักรหรือเคมีภัณฑ์ โดยไม่คำนึงถึงว่างานนั้นทำด้วยเครื่องจักรหรือด้วยมือ หรือทำในโรงงาน โรงซ่อมหรือเคหสถาน หรือผลิตภัณฑ์นั้นขายส่งหรือขายปลีกก็ตาม การประกอบชิ้นส่วนของผลิตภัณฑ์นับว่าเป็นการผลิตด้วย

#### 2.3.2 การจำแนกประเภทอุตสาหกรรม

การผลิตในการจัดทำสำมะโนอุตสาหกรรม พ.ศ. 2560 ได้จำแนกประเภทอุตสาหกรรมการผลิตที่จัดอยู่ในประเภท C E และ J เฉพาะหมวดย่อย 58 การจัดทำแนกโครงสร้างประเภทอุตสาหกรรมการผลิต เป็นดังนี้

**หมวดย่อยอุตสาหกรรม** ได้แก่ กลุ่มอุตสาหกรรม ซึ่งแบ่งเป็นกลุ่มย่อยจากหมวดใหญ่ และใช้แทนด้วยเลขรหัส 2 ตัวแรก ตั้งแต่รหัส 10 – 33 37 – 39 และ 58 รวม 28 หมวดย่อย

**หมู่ใหญ่อุตสาหกรรม** ได้แก่ กลุ่มอุตสาหกรรม ซึ่งแบ่งเป็นกลุ่มย่อยจากหมวดย่อยอุตสาหกรรม และใช้แทนด้วยเลขรหัส 3 ตัวแรก ตั้งแต่รหัส 101 – 332 370 – 390 และ 581 – 582 รวม 78 หมู่ใหญ่

**หมู่ย่อยอุตสาหกรรม** ได้แก่ กลุ่มอุตสาหกรรม ซึ่งแบ่งเป็นกลุ่มย่อยจากหมู่ใหญ่อุตสาหกรรม และใช้แทนด้วยเลขรหัส 4 ตัวแรก ตั้งแต่รหัส 1011 – 3320 3700 – 3900 และ 5811 – 5820 รวม 164 หมู่ย่อย

**กิจกรรมอุตสาหกรรม** ได้แก่ กลุ่มอุตสาหกรรมที่ย่อยที่สุด และใช้แทนด้วยเลขรหัส 5 ตัวแรก ตั้งแต่รหัส 10111– 33200 37000 – 39000 และ 58111 – 58203 รวม 409 กิจกรรม

#### 2.3.3 รูปแบบการจัดตั้งตามกฎหมาย

1) ส่วนบุคคล ห้างหุ้นส่วนสามัญที่ไม่เป็นนิติบุคคล หมายถึง สถานประกอบการที่ไม่มีเจ้าของเป็นบุคคลธรรมดา คนเดียวหรือหลายคนรวมกัน และให้หมายรวมถึงห้างหุ้นส่วนสามัญที่ไม่จดทะเบียนเป็นนิติบุคคลด้วย

2) ห้างหุ้นส่วนสามัญนิติบุคคลห้างหุ้นส่วนจำกัด หมายถึง สถานประกอบการที่จัดตั้งขึ้น โดยมีบุคคลตั้งแต่ 2 คนขึ้นไปรวมทุนกันเพื่อประกอบการผลิตและมีความรับผิดชอบร่วมกัน โดยการจดทะเบียนตามกฎหมาย

3) บริษัทจำกัด บริษัทจำกัด (มหาชน)

- บริษัทจำกัด หมายถึง สถานประกอบการที่จัดตั้งขึ้นโดยผู้เริ่มคนหนึ่ง และได้จดทะเบียนถูกต้องตามกฎหมาย โดยมีผู้เริ่มดำเนินการอย่างน้อย 3 คนขึ้นไป

- บริษัทจำกัด (มหาชน) หมายถึง สถานประกอบการที่จัดตั้งขึ้นโดยการจดทะเบียนจัดตั้งบริษัท การควบบริษัท หรือการแปรสภาพบริษัท และวัตถุประสงค์ที่จะขายหุ้นต่อประชาชนโดยมีผู้เริ่มดำเนินการตั้งแต่ 15 คนขึ้นไป

4) ส่วนราชการ รัฐวิสาหกิจหมายถึง สถานประกอบการที่รัฐบาลเป็นเจ้าของหรือมีทุนอยู่ด้วยไม่น้อยกว่าร้อยละ 50 ของทุนทั้งหมดในที่นี้หมายรวมถึงสถานประกอบการที่ดำเนินการโดยรัฐบาลด้วย ได้แก่ เรือรบ โรงฆ่าสัตว์ เป็นต้น

5) สหกรณ์ หมายถึง สถานประกอบการที่จัดตั้งขึ้นในรูปของสหกรณ์ โดยจดทะเบียนถูกต้องตามกฎหมายว่าด้วยสหกรณ์ โดยมีผู้ก่อตั้งไม่น้อยกว่า 10 คน

6) กลุ่มแม่บ้านหมายถึงกลุ่มที่เกิดจากความต้องการของสมาชิกที่มารวมกลุ่มกันขึ้นมาเพื่อตอบสนองความต้องการของสมาชิกได้อย่างมีประสิทธิภาพ มีแนวคิดสร้างสรรค์กลุ่มเพื่อยกระดับความเป็นอยู่ของสมาชิกให้ดียิ่งขึ้นทั้งคุณภาพชีวิตสิ่งแวดล้อม เศรษฐกิจและสังคม โดยใช้หลักการทำงานแบบมีส่วนร่วม คือร่วมคิด ร่วมทำ ร่วมตัดสินใจและร่วมพัฒนาสมาชิก

7) สมาคม หมายถึงการก่อตั้งสมาคมเพื่อกระทำการใด ๆ อันมีลักษณะต่อเนื่องร่วมกันและมีใช่เป็นการหาผลกำไรหรือรายได้มาแบ่งปันกันต้องมีข้อบังคับและจดทะเบียนตามบทบัญญัติแห่งประมวลกฎหมายนี้ โดยมีผู้เริ่มก่อตั้ง 3 คน

8) มูลนิธิ หมายถึงทรัพย์สินที่จัดสรรไว้โดยเฉพาะสำหรับวัตถุประสงค์เพื่อการกุศลสาธารณะ การศาสนา ศิลปะ วิทยาศาสตร์ วรรณคดี การศึกษา หรือเพื่อสาธารณประโยชน์อย่างอื่นโดยมิได้มุ่งหาประโยชน์มาแบ่งปันกันและการจัดการทรัพย์สินของมูลนิธิ ต้องมิใช่เป็นการหาผลประโยชน์เพื่อบุคคลใด

9) อื่นๆ หมายถึง สถานประกอบการที่จัดตั้งในรูปแบบอื่น ๆ นอกจากที่กล่าวข้างต้นเช่น สโมสร ชมรมต่างๆ เป็นต้น

### 2.3.4 รูปแบบการจัดตั้งทางเศรษฐกิจ

1) สำนักงานแห่งเดียวหมายถึง สถานประกอบการที่ไม่เป็นสาขาหรือหน่วยย่อยของสถานประกอบการอื่น และไม่มีสาขาหรือหน่วยงานย่อยอื่น

2) สำนักงานใหญ่หมายถึง สถานประกอบการที่เป็นเจ้าของและควบคุมกิจการของสถานประกอบการอื่นที่เป็นสำนักงานสาขาหรือหน่วยงานย่อย

3) สำนักงานสาขาหมายถึง สถานประกอบการที่เป็นสาขาหรือหน่วยงานย่อยของสถานประกอบการอื่นที่เป็นสำนักงานใหญ่

### 2.3.5 ทุนจดทะเบียน หรือทุนรับอนุญาต

หมายถึง ทุนดำเนินการซึ่งผู้เริ่มก่อการได้ระบุไว้เมื่อจดทะเบียนจัดตั้งเป็นนิติบุคคล หรือทุนที่ได้รับอนุญาตเมื่อขอจัดตั้งเป็นนิติบุคคล ทุนนี้ไม่ได้แสดงถึงเงินที่ได้รับจากผู้ถือหุ้น แต่เป็นการแสดงถึงความประสงค์ของผู้เริ่มก่อการว่าจะมีทุนดำเนินการเป็นจำนวนเงินเท่าใด

### 2.3.6 อัตราการใช้กำลังการผลิต หมายถึง

สัดส่วนระหว่างปริมาณผลผลิตจริงกับกำลังการผลิตสูงสุด ที่สามารถผลิตได้ในช่วงเวลาหนึ่ง คำนวณโดยปริมาณการผลิตจริงหารด้วยกำลังการผลิต

**2.3.7 คนทำงาน** หมายถึง คนที่ทำงานในสถานประกอบการ**ทั้งที่ได้รับเงินเดือนและไม่ได้รับเงินเดือน** ที่สถานประกอบการมีอยู่ตามปกติ รวมทั้งผู้ที่ปกติทำงานอยู่ในสถานประกอบการแห่งนี้ แต่ในวันดังกล่าวไม่ได้มาทำงาน เนื่องจากเจ็บป่วย ลาหยุดพักผ่อน โดยได้รับค่าจ้าง/เงินเดือน

#### คนทำงาน ประกอบด้วย

1) คนทำงานโดยไม่ได้รับค่าจ้างเงินเดือนหมายถึง เจ้าของกิจการหรือหุ้นส่วนที่ทำงานให้สถานประกอบการ โดยไม่ได้รับค่าจ้างเงินเดือน และผู้ที่อาศัยอยู่ในครัวเรือนของเจ้าของกิจการ หรือหุ้นส่วน หรือบุคคลอื่น ที่ทำงานให้กับสถานประกอบการอย่างน้อยสัปดาห์ละ 20 ชั่วโมง โดยไม่ได้รับค่าจ้าง เงินเดือน เป็นประจำ

2) ลูกจ้างในกรรมวิธีการผลิตหมายถึง ลูกจ้างทั้งหมดที่ทำงานเกี่ยวข้องโดยตรงกับการผลิตในขั้นตอนต่างๆ หรือกิจกรรมที่เกี่ยวข้องกับการผลิต โดยได้รับค่าจ้างเงินเดือน

- ผู้ปฏิบัติงานมีฝีมือ หมายถึงผู้ที่ทำงานด้านการผลิตซึ่งเคยได้รับการฝึกฝนอบรมมาก่อนอย่างน้อย 3 เดือน หรือผู้มีประสบการณ์ในการทำงาน 5 ปีขึ้นไปในงานเฉพาะที่ทำอยู่ เช่น ช่างานดูแลเครื่องจักร ผู้ผลิต หรือติดตั้งอุปกรณ์ ผู้เดินเครื่องจักร ผู้ประกอบชิ้นส่วนต่างๆ เป็นต้น

- ผู้ปฏิบัติงานไม่มีฝีมือ หมายถึง ผู้ที่ทำงานด้านการผลิตที่ได้รับการฝึกงานก่อนปฏิบัติงานน้อยกว่า 2 สัปดาห์ เช่น พนักงานทำความสะอาดเครื่องจักร

3) ลูกจ้างอื่นๆหมายถึง ลูกจ้างทั้งหมดนอกเหนือจากลูกจ้างในกรรมวิธีการผลิตรวมถึง ผู้ปฏิบัติงานนักบริหาร นักวิชาการ เสมียนพนักงาน เช่น ผู้จัดการ ผู้อำนวยการ และกรรมการบริหารที่ได้รับค่าจ้าง เงินเดือน ผู้ปฏิบัติงานในท้องตลาดองและนักวิจัย พนักงานพิมพ์ดีด พนักงานบัญชี และพนักงานขาย เป็นต้น

#### ไม่รวมคนทำงาน ดังต่อไปนี้

- ผู้บริหารหรือผู้ถือหุ้นที่ได้รับเบี้ยประชุมเป็นครั้งคราว

- คนทำงานของสถานประกอบการอื่นที่มาปฏิบัติงานประจำที่สถานประกอบการแห่งนี้

- คนทำงานที่รับงานไปทำที่บ้านแล้วนำมาส่งโดยไม่ได้ลงทุนซื้อวัสดุ อุปกรณ์ (หรือถ้ามีการใช้เครื่องมือส่วนตัวเล็กน้อยได้ เช่น มีด เข็ม ด้าย)

- คนงานที่ทำงานเป็นระยะเวลานาน เช่น ลาไปราชการทหาร

- คนที่สถานประกอบการจ้างมาทำงานเฉพาะอย่างเป็นครั้งคราว เช่น กรรมกรที่จ้างมาขนของ พนักงานเดินตลาดหรือตัวแทนขายที่ไม่มีเงินเดือนประจำ

- ลูกจ้างเช่าหรือแรงงานเช่า หมายถึง ลูกจ้างเฉพาะหรืออยู่ในกระบวนการผลิตที่ส่งตัวจากสำนักจัดหางานหรือองค์กรที่คล้ายคลึงกันให้แก่สถานประกอบการในอุตสาหกรรมการผลิต สำนักจัดหางานดังกล่าวไม่มีหน้าที่บังคับบัญชาลูกจ้างซึ่งอยู่ภายใต้การควบคุม (การสั่งการหรือการบังคับบัญชา) ของลูกจ้างของสำนักจัดหางาน ลูกจ้างเหล่านี้จะมีชื่อในบัญชีเงินเดือนของสำนักจัดหางาน ไม่ใช่ของสถานประกอบการ ข้อมูลเกี่ยวกับแรงงานเช่า จะเป็นประโยชน์สำหรับการวิเคราะห์ผลผลิตภาพแรงงานของหน่วยอุตสาหกรรมที่ทำการผลิต ซึ่งมีการป้อนแรงงานเช่าเป็นวัตถุดิบในการผลิตที่แท้จริง **แรงงานต่อไปนี้ไม่จัดอยู่ในหมวดแรงงานเช่า**

- เจ้าหน้าที่ชั่วคราวที่ได้รับจากบริการจัดหาเจ้าหน้าที่

- ผู้รับเหมา ผู้รับเหมาช่วงหรือผู้รับเหมาอิสระ

- บริการที่อยู่ใต้การบริหารจัดการ เช่น แม่บ้าน พนักงานรักษาความปลอดภัย บริการปรับปรุงภูมิทัศน์

- บริการวิชาชีพหรือบริการด้านเทคนิคที่ซื้อหามาจากกิจการอื่น เช่น บริการที่ปรึกษาด้านซอฟต์แวร์ การจัดทำโปรแกรมคอมพิวเตอร์ บริการด้านวิศวกรรมหรือบริการด้านบัญชี

### 2.3.8 ค่าตอบแทนแรงงาน

1) ค่าจ้าง เงินเดือนหมายถึง เงินที่นายจ้างหรือสถานประกอบการจ่ายให้ลูกจ้างระหว่างเดือนมกราคม - เดือนธันวาคม 2559 (ก่อนหักภาษีเงินได้บุคคลธรรมดา เงินสมทบกองทุนประกันสังคม ในส่วนที่ลูกจ้างต้องจ่ายค่าประกันชีวิต และรายจ่ายอื่นๆ ของลูกจ้าง) ตามข้อตกลงการจ้างแรงงาน โดยอาจจ่ายตามเงื่อนไขของระยะเวลา หรือจ่ายตามปริมาณงาน

2) ค่าล่วงเวลา โบนัส เงินรางวัลพิเศษ เงินเพิ่มค่าครองชีพ ค่านายหน้า หมายถึง เงินนอกเหนือจากค่าจ้าง เงินเดือนที่สถานประกอบการจ่ายให้แก่ลูกจ้างเป็นค่าตอบแทนในการทำงาน

3) สวัสดิการและผลประโยชน์ตอบแทนอื่นๆ หมายถึง ผลประโยชน์ตอบแทนแรงงานที่นายจ้างหรือสถานประกอบการจ่าย หรือบริการให้แก่ลูกจ้าง ได้แก่ ค่าตอบแทนแรงงานที่จ่ายเป็นสิ่งของหรือผลผลิต และสวัสดิการที่นายจ้างจัดหาหรือบริการลูกจ้าง เช่น อาหาร เครื่องดื่ม บ้านพักคนงาน ค่าเช่าบ้าน ค่าซ่อมแซมที่อยู่อาศัยค่ารักษาพยาบาล บริการดูแลบุตร พาหนะรับส่งมาทำงาน บันเทิงหรือนันทนาการต่างๆ ที่จัดให้ลูกจ้าง เป็นต้น **ทั้งนี้ไม่รวมเสื้อผ้า เครื่องแบบที่ใช้เฉพาะในการปฏิบัติงาน** (ค่าเสื้อผ้า เครื่องแบบ ที่ใช้เฉพาะในการปฏิบัติงาน ถือเป็นค่าใช้จ่ายอื่นๆ ของสถานประกอบการ)

4) เงินที่สถานประกอบการจ่ายสมทบเข้ากองทุนเพื่อการประกันสังคม ฯลฯ หมายถึง เงินที่สถานประกอบการจ่ายสมทบเข้ากองทุนเพื่อการประกันสังคมของทั้งรัฐบาลและเอกชน เพื่อมิให้ลูกจ้างได้รับความเดือดร้อนเมื่อต้องขาดรายได้ไปบางส่วน

หรือทั้งหมดอันเนื่องมาจากการเจ็บป่วยหรือประสบอันตรายทั้งในและนอกเวลาทำงาน การคลอดบุตร ทูพพลภาพ การว่างงาน ชราภาพ และเสียชีวิต เงินดังกล่าว เช่น เงินสมทบกองทุนประกันสังคม กองทุนเงินทดแทน กองทุนสำรองเลี้ยงชีพ เป็นต้น

2.3.9 ค่าซื้อวัตถุดิบและวัสดุประกอบที่ใช้ในการผลิตหมายถึง มูลค่าของวัตถุดิบและส่วนประกอบที่สถานประกอบการจัดซื้อ หรือได้รับมาจากสำนักงานใหญ่ในระหว่างเดือนมกราคม - เดือนธันวาคม 2559 เพื่อใช้ในการผลิตโดยสถานประกอบการเอง หรือจ้างสถานประกอบการอื่นหรือผู้อื่นทำการผลิต มูลค่าดังกล่าวเป็นมูลค่าที่นำส่งถึงสถานประกอบการ ซึ่งรวมค่าภาษีขาเข้า ค่าขนส่ง ค่าประกันภัย ค่าบรรจุหีบห่อ เป็นต้น

2.3.10 ค่าเชื้อเพลิงหมายถึง มูลค่าของเชื้อเพลิงทุกชนิดที่ซื้อมา เพื่อใช้เป็นเชื้อเพลิงสำหรับพลังงานและความร้อน **ไม่รวม เชื้อเพลิงที่เป็นส่วนประกอบของผลิตภัณฑ์ หรือที่ใช้ในการผลิตกระแสไฟฟ้า หรือเชื้อเพลิงที่ได้จากผลพลอยได้ของกิจกรรมการผลิต เช่น ขี้เถ้า** เป็นต้น

2.3.11 ค่าไฟฟ้าที่ใช้ในการผลิตคือ มูลค่าไฟฟ้าทั้งหมดที่สถานประกอบการซื้อมาระหว่างเดือนมกราคม - เดือนธันวาคม 2559 รวมทั้งค่าไฟฟ้าที่ได้รับจากหน่วยพลังงานของสถานประกอบการอื่นแต่อยู่ในเครือเดียวกัน โดยจะต้องประมาณมูลค่าเหมือนกับการซื้อขายโดยปกติ

**2.3.12 ค่าใช้จ่ายในการบำรุงรักษาและซ่อมแซมเครื่องจักร เครื่องมือฯ** หมายถึง มูลค่าของค่าใช้จ่ายทั้งหมดที่ใช้ในการซ่อมแซมและบำรุงอาคารและสินทรัพย์ถาวรอื่น เพื่อให้อยู่ในสภาพที่ดีใช้งานต่อไปได้ ทั้งนี้ให้รวมค่าใช้จ่ายในการบำรุงรักษาซ่อมแซมที่จัดทำโดยสถานประกอบการที่อยู่ในเครือเดียวกันและให้ประมาณมูลค่าในการซ่อมแซมเหมือนกับว่าจ้างสถานประกอบการอื่นหรือผู้อื่น

**2.3.13 ค่าซื้อสินค้าที่ซื้อมาจำหน่ายในสภาพเดิม** หมายถึง มูลค่าในการซื้อสินค้าเพื่อนำมาจำหน่ายในสภาพเดิม โดยไม่มีการเปลี่ยนแปลงสภาพ

**2.3.14 ค่าจ้างเหมาจ่ายให้สถานประกอบการอื่นผลิตสินค้าให้** โดยสถานประกอบการจัดท้าวสดุให้ หมายถึง จำนวนเงินที่จ่ายเป็นค่าจ้างให้กับสถานประกอบการอื่น เพื่อทำการผลิตสินค้า โดยวัตถุดิบและส่วนประกอบในการผลิตเป็นของสถานประกอบการผู้จ้าง

**2.3.15 ค่าธรรมเนียมที่จ่ายสำหรับลูกจ้าง (แรงงานเช่า)** หมายถึง ค่าตอบแทนแรงงานของลูกจ้างเช่าที่สถานประกอบการผลิตจ่ายให้กับสำนักจัดหางาน

**2.3.16 วัตถุดิบและสินค้าคงเหลือ** หมายถึง มูลค่าของวัตถุดิบและวัสดุประกอบที่ใช้ในการผลิตและสินค้าคงเหลือซึ่งสถานประกอบการเป็นเจ้าของหรือควบคุมดูแลอยู่ ณ วันที่ 1 มกราคม และ วันที่ 31 ธันวาคม 2559 วัตถุดิบและสินค้าคงเหลือเหล่านี้ อาจจะถูกเก็บไว้ที่สถานประกอบการ หรือที่หน่วยงานช่วยเสริม หรือที่โกดังสินค้า

มูลค่าคงเหลือต้นปี คือ มูลค่าของสินค้า วัตถุดิบ และวัสดุประกอบฯ ที่เหลือมาจากปีก่อนเมื่อ 1 มกราคม 2559

มูลค่าคงเหลือปลายปี คือ มูลค่าของสินค้า วัตถุดิบและวัสดุประกอบฯ ที่เหลืออยู่เมื่อ 31 ธันวาคม 2559

**2.3.17 ส่วนเปลี่ยนแปลงมูลค่าสินค้า วัตถุดิบและวัสดุประกอบฯ คงเหลือ** หมายถึง ผลต่างระหว่างมูลค่าคงเหลือปลายปีและมูลค่าคงเหลือต้นปี (มูลค่าปลายปี – มูลค่าต้นปี)

**2.3.18 ค่าใช้จ่ายในการบริหารและดำเนินการของสถานประกอบการ** หมายถึง ค่าใช้จ่ายในการดำเนินกิจการต่างๆ ของสถานประกอบการ เช่น ค่าเช่าที่ดิน ค่าเช่าอาคารและที่ดิน ค่าเสื่อมราคาสินทรัพย์ถาวรทุกประเภท ค่าน้ำประปา ค่าไฟฟ้า (ไม่รวมค่าไฟฟ้าที่ใช้ในการผลิต) ค่าไปรษณีย์ ค่าโทรเลข ค่าโทรศัพท์ ค่าทำบัญชี ค่าปรึกษา ค่าดอกเบี้ยจ่าย หนี้สูญ ค่าภาษี ค่าโฆษณา ค่านายหน้า และอื่นๆ เป็นต้น

**2.3.19 มูลค่าขายผลผลิต** หมายถึง มูลค่าการจำหน่ายผลิตภัณฑ์ที่สถานประกอบการผลิตขึ้นเองและ/หรือที่สถานประกอบการอื่นผลิตให้ โดยสถานประกอบการเป็นผู้จ่ายค่าวัสดุ และวัสดุประกอบที่ใช้ในการผลิตในระหว่างเดือนมกราคม – เดือนธันวาคม 2559 ทั้งนี้ให้รวมมูลค่าผลผลิตที่สถานประกอบการผลิตเพื่อใช้เอง หรือให้คนทำงาน เป็นส่วนหนึ่งของค่าตอบแทนแรงงานผลผลิตที่จัดส่งให้สำนักงานใหญ่ สำนักงานสาขา หรือสำนักงานขายของโรงงาน และรายรับจากการขายผลพลอยได้และเศษวัสดุ

**2.3.20 รายรับจากการขายสินค้าที่ซื้อ** มาจำหน่ายในสภาพเดิม หมายถึง จำนวนเงินที่สถานประกอบการได้รับจากการขายสินค้าที่ซื้อมาจำหน่าย โดยไม่มีการเปลี่ยนแปลงสภาพ

**2.3.21 รายรับจากการรับจ้างเหมาทำการผลิตสินค้าให้สถานประกอบการอื่นโดยสถานประกอบการเป็นผู้จัดหาวัสดุให้** หมายถึง จำนวนเงินที่ได้รับจากผู้จ้างในการรับจ้างเหมาทำการผลิตสินค้า โดยผู้จ้างจัดหาวัสดุให้ ถ้าเป็นการรับจ้างเหมาผลิตสินค้าให้สถานประกอบการในเครือเดียวกันให้คิดค่าบริการในการผลิตตามราคาตลาด หรือคิดจากค่าใช้จ่ายต่างๆ ที่เกิดขึ้นจริงในกระบวนการผลิต โดยไม่รวมค่าวัสดุที่ผู้จ้างจัดหาให้

**2.3.22 รายรับจากการให้บริการบำรุงรักษา ซ่อมแซมและติดตั้งให้แก่สถานประกอบการอื่น** หมายถึง จำนวนเงินที่สถานประกอบการได้รับจากการให้บริการ บำรุงรักษา ซ่อมแซมและติดตั้งเครื่องจักรหรือโรงงานให้กับสถานประกอบการอื่นหรือลูกค้า สำหรับค่าบริการในการให้บริการแก่สถานประกอบการอื่นในเครือเดียวกัน ให้คิดมูลค่าการบริการโดยรวมค่าแรงงาน ค่าดำเนินการ และค่าวัสดุที่ใช้ในการให้บริการ

**2.3.23 รายรับอื่นๆ** หมายถึง มูลค่ารายรับอื่นๆ ของสถานประกอบการ เช่น รายรับจากการขายกากของเสียหรือวัสดุเหลือใช้ของสถานประกอบการ และค่าขายกระแสไฟฟ้า เป็นต้น

**2.3.24 มูลค่าตามบัญชีของสินทรัพย์ถาวร** หมายถึง มูลค่าสุทธิของสินทรัพย์ถาวรตามบัญชีเมื่อได้หักค่าเสื่อมราคา ค่าสึกหรอตามระยะเวลาการใช้งานถึงวันสิ้นปี สินทรัพย์ถาวร ได้แก่ ที่ดิน อาคาร เครื่องจักรและเครื่องมือ ยานพาหนะ เครื่องใช้สำนักงาน เป็นต้น มูลค่าสินทรัพย์ถาวรรวมถึงมูลค่าการต่อเติมดัดแปลง และปรับปรุงสินทรัพย์ถาวรในระหว่างเดือนมกราคม – เดือนธันวาคม 2559 เพื่อยืดอายุการใช้งาน หรือเพิ่มประสิทธิภาพการทำงาน

### 2.3.25 มูลค่าเพิ่ม

คำนวณโดย : มูลค่าเพิ่ม = มูลค่าผลผลิต - ค่าใช้จ่ายขั้นกลาง

**มูลค่าผลผลิต** หมายถึง รายรับของสถานประกอบการในรอบปี 2559 ซึ่งได้แก่

- 1) มูลค่าขายผลผลิต
- 2) รายรับจากการขายสินค้าที่ซื้อมาจำหน่ายในสภาพเดิม
- 3) รายรับจากการรับจ้างเหมาทำการผลิตสินค้าให้สถานประกอบการอื่น โดยสถานประกอบการจัดหาวัสดุให้
- 4) รายรับจากการให้บริการบำรุงรักษา ซ่อมแซม และติดตั้งให้แก่สถานประกอบการอื่น
- 5) รายรับจากการให้เช่าอาคาร อาคารพร้อมที่ดิน ยานพาหนะ เครื่องจักรและเครื่องมือ ฯลฯ และรายรับอื่นๆ
- 6) ส่วนเปลี่ยนแปลงมูลค่าสินค้าคงเหลือ

**ค่าใช้จ่ายขั้นกลาง** หมายถึง รายจ่ายที่ใช้ในการดำเนินการในขบวนการผลิตของสถานประกอบการในรอบปี 2559 ซึ่งได้แก่

- 1) ค่าซื้อวัตถุดิบและวัสดุประกอบที่ใช้ในการผลิต
- 2) ค่าใช้จ่ายในการผลิต(ค่าเชื้อเพลิงและค่าไฟฟ้าที่ใช้ในการผลิต ค่าติดตั้งซ่อมแซมและบำรุงรักษาสินค้าที่จำหน่ายให้ลูกค้า ค่าติดตั้งซ่อมแซมและบำรุงรักษาเครื่องจักรเครื่องมือฯ และค่าใช้จ่ายในการผลิตอื่นๆ)
- 3) ค่าซื้อสินค้าที่ซื้อมาจำหน่ายในสภาพเดิม
- 4) ค่าจ้างเหมาจ่ายให้สถานประกอบการอื่นผลิตสินค้าให้ โดยสถานประกอบการจัดหาวัสดุให้
- 5) ค่าธรรมเนียมที่จ่ายสำหรับลูกจ้างเช่า (แรงงานเช่า)

6) ค่าใช้จ่ายในการขายของสถานประกอบการ (ค่าโฆษณา ค่าขนส่งสินค้าที่ขาย ค่าขายหน้า ค่าประกันภัยและค่าใช้จ่ายในการขายอื่นๆ)

7) ค่าใช้จ่ายในการบริหารและดำเนินงานของสถานประกอบการ (ค่าใช้จ่ายในการบริหารและดำเนินงานฯ หักด้วยค่าเช่าที่ดิน ค่าดอกเบี้ยจ่าย หนี้สูญ และขาดทุนจากการเปลี่ยนแปลงอัตราแลกเปลี่ยนฯ)

8) ส่วนเปลี่ยนแปลงมูลค่าวัตถุดิบและวัสดุประกอบฯ คงเหลือ

## 2.4 แผนการสุ่มตัวอย่าง

### 2.4.1 สถานประกอบการที่มีคนทำงาน 1

- 10 คน

แผนการสุ่มตัวอย่างที่ใช้เป็นแบบ Stratified Systematic Sampling โดยมีประเภทมาตรฐานอุตสาหกรรม (ประเทศไทย) ปี 2552 (Thailand Standard Industrial Classification: TSIC 2009) ในระดับกิจกรรมเป็นสตราตัมมีทั้งสิ้น 409 สตราตัมขนาดของสถานประกอบการเป็นสตราตัมย่อย (มี 2 ขนาด คือจำนวนคนทำงาน 1 – 5 คน และ 6 – 10 คน) หรือ 2 สตราตัม และสถานประกอบการเป็นหน่วยตัวอย่างซึ่งในการเลือกสถานประกอบการตัวอย่างในแต่ละสตราตัมและสตราตัมย่อย อย่างอิสระต่อกันด้วยวิธีการเลือกตัวอย่างแบบมีระบบ

### 2.4.2 สถานประกอบการที่มีคนทำงาน ตั้งแต่ 11 คนขึ้นไป

กำหนดให้ทุกสถานประกอบการเป็นหน่วยตัวอย่าง และให้ทำการเจนนับสถานประกอบการทุกแห่ง ซึ่งวัดด้วยคนทำงานมี 10 ขนาด (ที่มีคนทำงาน 11 – 15 คน 16 – 20 คน 21 – 25 คน 26 – 30 คน 31 – 50 คน 51 – 100 คน 101 – 200 คน 201 – 500 คน 501 – 1,000 คน และที่มีคนทำงานตั้งแต่ 1,000 คน ขึ้นไป)

## 2.5 รายการข้อมูลที่เกี่ยวข้อง

สำหรับแบบสอบถามที่ใช้ในการสัมภาษณ์และบันทึกรายละเอียดข้อมูลของสถานประกอบการที่อยู่ในข่ายการสำมะโนนี้ ประกอบด้วย

1) ข้อมูลทั่วไปของสถานประกอบการ ได้แก่ ชื่อและที่ตั้งสถานประกอบการ ประเภทอุตสาหกรรมการผลิตของสถานประกอบการ รูปแบบการจัดตั้งตามกฎหมาย รูปแบบการจัดตั้งทางเศรษฐกิจ ระยะเวลาในการดำเนินกิจการ ทุนจดทะเบียน การมีต่างประเทศร่วมลงทุนหรือถือหุ้น การส่งผลผลิตออกไปจำหน่ายต่างประเทศ การใช้วัตถุดิบหรือวัสดุประกอบการผลิตที่มาจากต่างประเทศ และอัตราการใช้กำลังการผลิต

2) คนทำงาน ลูกจ้างและค่าตอบแทนแรงงาน

3) ต้นทุนการผลิต และค่าใช้จ่ายในการดำเนินกิจการ

4) ผลผลิตและรายรับ

5) วัตถุดิบและสินค้าคงเหลือต้นงวดและปลายงวด

6) สินทรัพย์ถาวรของสถานประกอบการ

7) การทำธุรกรรมเกี่ยวกับสินค้าและบริการกับต่างประเทศ

8) การมีการใช้เทคโนโลยีสารสนเทศและการสื่อสารในสถานประกอบการ เป็นต้น

## 2.6 การเก็บรวบรวมข้อมูลรายละเอียด

### 2.6.1 วิธีการเก็บรวบรวมข้อมูลโดยใช้

วิธีการส่งเจ้าหน้าที่ ซึ่งเป็นข้าราชการและลูกจ้างของสำนักงานสถิติแห่งชาติออกไปทำการสัมภาษณ์เจ้าของ ผู้ประกอบการหรือผู้แทนที่สถานประกอบการ มอบหมายให้เป็นผู้ให้ข้อมูล

2.6.2 คาบเวลาการปฏิบัติงาน การเก็บรวบรวมข้อมูลระหว่าง เมษายน – กรกฎาคม 2560

**2.6.3 การอบรม การอบรมการปฏิบัติงาน**  
โครงการสำมะโนอุตสาหกรรม พ.ศ. 2560 การเก็บรวบรวมข้อมูลรายละเอียด แบ่งเป็น 3 ระดับ ดังนี้

1) ระดับสถิติจังหวัด เจ้าหน้าที่โครงการเป็นผู้อบรมชี้แจงเกี่ยวกับแผนงาน แนวทางการบริหารโครงการและวิธีการปฏิบัติงาน

2) ระดับเจ้าหน้าที่ผู้อบรม เจ้าหน้าที่โครงการเป็นผู้อบรมชี้แจงเกี่ยวกับรายละเอียดของการปฏิบัติงานในขั้นตอนต่างๆ เช่น วิธีการเก็บรวบรวมข้อมูล การประมวลผลข้อมูล และการนำเสนอผลข้อมูล ให้กับเจ้าหน้าที่ผู้อบรม ซึ่งเป็นข้าราชการในส่วนกลางและส่วนภูมิภาค เพื่อทำหน้าที่อบรมเจ้าหน้าที่วิชาการและเจ้าหน้าที่ผู้ปฏิบัติงานเก็บรวบรวมข้อมูล

3) ระดับเจ้าหน้าที่วิชาการและเจ้าหน้าที่ผู้ปฏิบัติงานเก็บรวบรวมข้อมูล เจ้าหน้าที่ผู้อบรมจะเป็นผู้อบรมชี้แจงเกี่ยวกับรายละเอียดของการปฏิบัติงานในขั้นตอนต่างๆ ให้กับเจ้าหน้าที่วิชาการและเจ้าหน้าที่ผู้ปฏิบัติงานเก็บรวบรวมข้อมูล ซึ่งเป็นข้าราชการ พนักงานราชการ หรือลูกจ้างชั่วคราว ทั้งส่วนกลางและส่วนภูมิภาค

## 2.7 การประมวลผลข้อมูล

การประมวลผลข้อมูลทุกขั้นตอน และการจัดทำรายงานผลระดับจังหวัด ดำเนินการที่สำนักงานสถิติจังหวัด โดยสำนักงานสถิติแห่งชาติในส่วนกลางให้การสนับสนุนทางด้านวิชาการ เช่น การจัดทำโปรแกรมสำหรับการบันทึกข้อมูลและการประมวลผลข้อมูล และการจัดทำต้นแบบตารางเสนอผลและรายงานผล เป็นต้น สำหรับข้อมูลพื้นฐานระดับภาคและทั่วราชอาณาจักร จะทำการประมวลผลข้อมูลและจัดทำรายงานที่สำนักงานสถิติแห่งชาติในส่วนกลาง

## 2.8 การปิดตัวเลข

ผลรวมของแต่ละจำนวนอาจไม่เท่ากับยอดรวม ทั้งนี้เนื่องจากการปัดเศษ

## 2.9 ความคลาดเคลื่อนของข้อมูล

ข้อมูลที่น่าเสนอไว้ในรายงานฉบับนี้อาจจะมีความคลาดเคลื่อนอยู่บ้าง ความคลาดเคลื่อนดังกล่าวเป็นความคลาดเคลื่อนจากการสุ่มตัวอย่าง (Sampling error) และความคลาดเคลื่อนที่ไม่ได้เกิดจากการสุ่มตัวอย่าง (Non-Sampling error) เช่น ผู้ตอบไม่ให้ข้อมูลตามความเป็นจริง ข้อมูลในแบบสอบถามไม่ครบถ้วน การลงรหัสผิดพลาดหรือการบันทึกข้อมูลผิดพลาด เป็นต้น อย่างไรก็ตามสำนักงานสถิติแห่งชาติได้พยายามควบคุมให้ข้อมูลมีความคลาดเคลื่อนน้อยที่สุด จึงขอให้ผู้ใช้ข้อมูลใช้ข้อมูลด้วยความระมัดระวังตามสมควร

## 2.10 การนำเสนอผลข้อมูล

การจัดทำรายงานผลสำมะโนอุตสาหกรรม พ.ศ. 2560 การเก็บรวบรวมข้อมูลรายละเอียดดังนี้

1) รายงานผลเบื้องต้นระดับภาคและทั่วราชอาณาจักร

2) รายงานผลระดับจังหวัดจำนวน 77 ฉบับ

3) รายงานผลระดับภาคและทั่วราชอาณาจักร จำนวน 7 ฉบับ ได้แก่ กรุงเทพมหานคร ปริมณฑล ภาคกลาง ภาคเหนือ ภาคตะวันออกเฉียงเหนือ ภาคใต้ และทั่วราชอาณาจักร



## บทที่ 3 ผลการสำมะโน

### 3.1 ข้อมูลทั่วไปของสถานประกอบการอุตสาหกรรม การผลิต

#### 3.1.1 จำนวนสถานประกอบการ

ผลจากสำมะโนอุตสาหกรรม พ.ศ. 2560 ของ  
จังหวัดชุมพร มีจำนวนทั้งสิ้น 1,753 แห่ง พบว่า ส่วน  
ใหญ่เป็นสถานประกอบการที่ตั้งอยู่ในอำเภอเมือง

ชุมพร รองลงมาอำเภอหลังสวน อำเภอท่าแซะ  
อำเภอสวีอำเภอปะทิว อำเภอทุ่งตะโก อำเภอละแม  
และอำเภอพะโต๊ะ ตามลำดับ (ตาราง 3.1)

ตาราง 3.1 จำนวนและร้อยละของสถานประกอบการอุตสาหกรรมการผลิต จำแนกตามอำเภอ

อำเภอ	จำนวน	ร้อยละ
รวม	1,753	100.0
อำเภอเมืองชุมพร	687	39.2
อำเภอหลังสวน	306	17.5
อำเภอท่าแซะ	255	14.5
อำเภอสวี	247	14.1
อำเภอปะทิว	89	5.1
อำเภอทุ่งตะโก	89	5.1
อำเภอละแม	67	3.8
อำเภอพะโต๊ะ	13	0.7

#### 3.1.2 หมวดย่อยอุตสาหกรรม

ผลจากสำมะโนอุตสาหกรรม พ.ศ. 2560  
การเก็บรวบรวมข้อมูลรายละเอียด: การแฉงนับ  
เมื่อพิจารณาจำนวนสถานประกอบการ ตามหมวด  
ย่อยอุตสาหกรรมพบว่า สถานประกอบการ  
อุตสาหกรรมการผลิตที่ตั้งอยู่ในจังหวัดชุมพร ส่วน  
ใหญ่ (ร้อยละ 44.8) ประกอบอุตสาหกรรมการ  
ผลิตผลิตภัณฑ์อาหาร รองลงมา ได้แก่ การผลิต  
ผลิตภัณฑ์โลหะประดิษฐ์ (ยกเว้นเครื่องจักรและ  
อุปกรณ์) การผลิตเสื้อผ้าเครื่องแต่งกาย การผลิต

ผลิตภัณฑ์อื่นๆ การซ่อมและการติดตั้งเครื่องจักร  
และอุปกรณ์ ร้อยละ 15.5 ,ร้อยละ 8.4 ,ร้อยละ  
6.9 และร้อยละ 4.6 ตามลำดับ สำหรับการ  
ประกอบการอุตสาหกรรมการผลิตในหมวดย่อยอื่นๆ  
นอกเหนือจากที่กล่าวข้างต้น แต่ละหมวดย่อยมี  
สัดส่วนอยู่ระหว่างร้อยละ 0.1 – 3.6 (ตาราง 3.2)

ตาราง 3.2 จำนวนและร้อยละของสถานประกอบการอุตสาหกรรมการผลิตจำแนกตามหมวดย่อยอุตสาหกรรมและขนาดของสถานประกอบการ

หมวดย่อยอุตสาหกรรม	รวม	ขนาดของสถานประกอบการ					
		1 – 15 คน	16 – 25 คน	26 – 30 คน	31 – 50 คน	51 – 200 คน	มากกว่า 200 คน
รวม	1,753	1,668	30	4	19	26	6
	100.0	95.2	1.7	0.2	1.1	1.5	0.3
การผลิตผลิตภัณฑ์อาหาร	786	736	16	2	12	15	5
	100.0	93.6	2.0	0.4	1.5	1.9	0.6
การผลิตเครื่องดื่ม	60	59	-	-	-	1	-
	100.0	98.3	-	-	-	1.7	-
การผลิตผลิตภัณฑ์ยาสูบ	-	-	-	-	-	-	-
	-	-	-	-	-	-	-
การผลิตสิ่งทอ	28	23	3	1	1	-	-
	100.0	82.1	10.7	3.6	3.6	-	-
การผลิตเสื้อผ้าเครื่องแต่งกาย	148	148	-	-	-	-	-
	100.0	100.0	-	-	-	-	-
การผลิตเครื่องหนังและผลิตภัณฑ์ที่เกี่ยวข้อง	2	2	-	-	-	-	-
	100.0	100.0	-	-	-	-	-
การผลิตไม้และผลิตภัณฑ์จากไม้และไม้ก๊อก(ยกเว้นเฟอร์นิเจอร์)การผลิตสิ่งของจากฟางและวัสดุจากสานอื่นๆ	44	35	1	-	3	5	-
	100.0	79.6	2.2	-	6.8	11.4	-
การผลิตกระดาษและผลิตภัณฑ์กระดาษ	1	1	-	-	-	-	-
	100.0	100.0	-	-	-	-	-
การพิมพ์และการผลิตซ้ำข้อมูลที่บันทึกข้อมูล	64	62	2	-	-	-	-
	100.0	96.9	3.1	-	-	-	-
การผลิตด้านโค้กและผลิตภัณฑ์ที่ได้จากการกลั่นปิโตรเลียม	-	-	-	-	-	-	-
	-	-	-	-	-	-	-
การผลิตเคมีภัณฑ์และผลิตภัณฑ์เคมี	5	5	-	-	-	-	-
	100.0	100.0	-	-	-	-	-
การผลิตเภสัชภัณฑ์ เคมีภัณฑ์ที่ใช้รักษาโรค และผลิตภัณฑ์จากพืชและสัตว์ที่ใช้รักษาโรค	4	4	-	-	-	-	-
	100.0	100.0	-	-	-	-	-
การผลิตผลิตภัณฑ์ยางและพลาสติก	30	25	3	-	-	2	-
	100.0	83.3	10.0	-	-	6.7	-
การผลิตผลิตภัณฑ์อื่นๆ ที่ทำจากแร่โลหะ	57	47	4	-	3	3	-
	100.0	82.4	7.0	-	5.3	5.3	-
การผลิตโลหะขั้นมูลฐาน	-	-	-	-	-	-	-
	-	-	-	-	-	-	-
การผลิตผลิตภัณฑ์โลหะประดิษฐ์ (ยกเว้นเครื่องจักรและอุปกรณ์)	271	270	1	-	-	-	-
	100.0	99.6	0.4	-	-	-	-
การผลิตผลิตภัณฑ์คอมพิวเตอร์อิเล็กทรอนิกส์และอุปกรณ์ที่ใช้ในการทางทัศนศาสตร์	-	-	-	-	-	-	-
	-	-	-	-	-	-	-
การผลิตอุปกรณ์ไฟฟ้า	1	1	-	-	-	-	-
	100.0	100.0	-	-	-	-	-
การผลิตเครื่องจักรและเครื่องมือ ซึ่งมิได้จัดประเภทไว้ในที่อื่น	-	-	-	-	-	-	-
	-	-	-	-	-	-	-
การผลิตยานยนต์ รถพ่วง และรถกึ่งพ่วง	9	9	-	-	-	-	-
	100.0	100.0	-	-	-	-	-
การผลิตอุปกรณ์ขนส่งอื่นๆ	9	9	-	-	-	-	-
	100.0	100.0	-	-	-	-	-
การผลิตเฟอร์นิเจอร์	24	24	-	-	-	-	-
	100.0	100.0	-	-	-	-	-
การผลิตผลิตภัณฑ์อื่นๆ	122	122	-	-	-	-	-
	100.0	100.0	-	-	-	-	-
การซ่อมและการติดตั้งเครื่องจักรและอุปกรณ์	81	79	-	1	-	-	1
	100.0	97.6	-	1.2	-	-	1.2
การเก็บรวบรวมของเสียการบำบัด และการกำจัดของเสีย รวมถึงงานนำของเสียกลับมาใช้ใหม่กิจกรรมการบำบัดและบริหารจัดการของเสียอื่นๆ	3	3	-	-	-	-	-
	100.0	100.0	-	-	-	-	-
การจัดพิมพ์จำหน่ายหรือเผยแพร่	1	1	-	-	-	-	-
	100.0	100.0	-	-	-	-	-

หมายเหตุ :- ไม่มีข้อมูล หรือข้อมูลมีค่าเป็น 0 หรือมีข้อมูลจำนวนน้อย

### 3.1.3 ขนาดของสถานประกอบการ

ผลจากสำมะโนอุตสาหกรรม พ.ศ. 2560 การเก็บรวบรวมข้อมูลรายละเอียด: การแจงนับเมื่อพิจารณาจำนวนสถานประกอบการ ตามขนาดของสถานประกอบการพบว่า สถานประกอบการอุตสาหกรรมการผลิตที่ตั้งอยู่ในจังหวัดชุมพรทั้งหมด 1,753 แห่ง ส่วนใหญ่เป็นขนาด 1-15 คน จำนวน 1,668 แห่ง (ร้อยละ 95.2) รองลงมาเป็นขนาด 16-25 คน จำนวน 30 แห่ง (ร้อยละ 1.7) ขนาด 51-200 คน จำนวน 26 แห่ง (ร้อยละ 1.5) ขนาด 31-50 คน จำนวน 19 แห่ง (ร้อยละ 1.1) ขนาดมากกว่า 200 คน จำนวน 6 แห่ง (ร้อยละ 0.3) และขนาด 26-30 คน น้อยที่สุดจำนวนเพียง 4 แห่ง (ร้อยละ 0.2) (ตาราง 3.3)

### 3.1.4 รูปแบบการจัดตั้งตามกฎหมาย

ผลจากสำมะโนอุตสาหกรรม พ.ศ. 2560 การเก็บรวบรวมข้อมูลรายละเอียด: การแจงนับเมื่อพิจารณาจำนวนสถานประกอบการ ตามรูปแบบการจัดตั้งตามกฎหมายพบว่า สถานประกอบการอุตสาหกรรมการผลิตที่ตั้งอยู่ในจังหวัดชุมพรทั้งหมด 1,753 แห่งส่วนใหญ่ร้อยละ 90.6 เป็นส่วนบุคคล รองลงมาร้อยละ 4.9 เป็นบริษัทจำกัด บริษัทจำกัด (มหาชน) ร้อยละ 2.5 เป็นห้างหุ้นส่วนจำกัด ห้างหุ้นส่วนสามัญนิติบุคคล และร้อยละ 2.0 เป็นส่วนราชการ รัฐวิสาหกิจ สหกรณ์ กลุ่มแม่บ้าน สมาคม มูลนิธิ และอื่น ๆ ( ตาราง 3.3)

ตาราง 3.3 จำนวนและร้อยละสถานประกอบการอุตสาหกรรมการผลิตจำแนกตามลักษณะของสถานประกอบการ

ลักษณะของสถานประกอบการ	จำนวน	ร้อยละ
<b>รวม</b>	<b>1,753</b>	<b>100.0</b>
<b>ขนาดของสถานประกอบการ</b>		
1 – 15 คน	1,668	95.2
16 – 25 คน	30	1.7
26 – 30 คน	4	0.2
31 – 50 คน	19	1.1
51 – 200 คน	26	1.5
มากกว่า 200 คน	6	0.3
<b>รูปแบบการจัดตั้งตามกฎหมาย</b>		
ส่วนบุคคล	1,588	90.6
ห้างหุ้นส่วนจำกัด ห้างหุ้นส่วนสามัญนิติบุคคล	44	2.5
บริษัทจำกัด บริษัทจำกัด (มหาชน)	87	4.9
ส่วนราชการ รัฐวิสาหกิจ สหกรณ์ กลุ่มแม่บ้าน สมาคม มูลนิธิและอื่นๆ	35	2.0
<b>รูปแบบการจัดตั้งทางเศรษฐกิจ</b>		
สำนักงานแห่งเดียว	1,704	97.2
สำนักงานใหญ่	13	0.8
สำนักงานสาขา	35	2.0
<b>ระยะเวลาในการดำเนินการ</b>		
น้อยกว่า 5 ปี	433	24.7
5 – 9 ปี	360	20.5
10 – 19 ปี	502	28.6
20 – 29 ปี	244	14.0
ตั้งแต่ 30 ปีขึ้นไป	214	12.2

หมายเหตุ :- ไม่มีข้อมูล หรือข้อมูลมีค่าเป็น 0 หรือมีข้อมูลจำนวนน้อย

### 3.1.5 ระยะเวลาในการดำเนินงาน

ผลจากสำมะโนอุตสาหกรรม พ.ศ. 2560 การเก็บรวบรวมข้อมูลรายละเอียด: การจ้างนับเมื่อพิจารณาจำนวนสถานประกอบการ ตามระยะเวลาในการดำเนินงานกิจการพบว่า สถานประกอบการอุตสาหกรรมการผลิตที่ตั้งอยู่ในจังหวัดชุมพร มีระยะเวลาในการดำเนินงานน้อยกว่า 5 ปี จำนวน 433 แห่ง (ร้อยละ 24.7) ระยะเวลา 5-9 ปี จำนวน 360 แห่ง (ร้อยละ 20.5) ระยะเวลา 10-19 ปี จำนวน 502 แห่ง (ร้อยละ 28.6) ระยะเวลา 20-29 ปี จำนวน 244 แห่ง (ร้อยละ 14.0) และระยะเวลาตั้งแต่ 30 ปีขึ้นไป จำนวน 214 แห่ง (ร้อยละ 12.2) (ตาราง 3.3)

### 3.2 ข้อมูลสถิติที่สำคัญ จำแนกตามขนาดของสถานประกอบการและหมวดย่อยอุตสาหกรรม

#### 3.2.1 คนทำงานและค่าตอบแทนแรงงาน

##### 1) จำนวนคนทำงาน

ผลจากสำมะโนอุตสาหกรรม พ.ศ.2560 เมื่อพิจารณาตามขนาดของสถานประกอบการพบว่า ขนาดของสถานประกอบการ 1-15 คน มีจำนวนคนทำงาน 5,035 คน หรือร้อยละ 37.9 ขนาด 16-25 คน มีจำนวนคนทำงาน 610 หรือร้อยละ 4.6 ขนาด 26-30 มีจำนวนคนทำงาน 112 คน หรือร้อยละ 0.8 ขนาด 31-50 คน มีจำนวนคนทำงาน 716 คน หรือร้อยละ 5.4 ขนาด 51-200 คน มีจำนวนคนทำงาน 2,287 คน หรือร้อยละ 17.2 และขนาดมากกว่า 200 คน มีจำนวนคนทำงาน 4,536 คนหรือร้อยละ 34.1

เมื่อพิจารณาคนทำงานตามหมวดย่อยอุตสาหกรรมพบว่า อุตสาหกรรมการผลิตผลิตภัณฑ์อาหารมีจำนวนคนทำงานสูงสุด 8,615 คน หรือร้อยละ 64.8 รองลงมาได้แก่ การผลิตผลิตภัณฑ์อื่นๆ ที่ทำจากแร่โลหะ มีจำนวนคนทำงาน 819 คน หรือร้อยละ 6.2 การผลิตผลิตภัณฑ์โลหะประดิษฐ์ (ยกเว้นเครื่องจักรและอุปกรณ์) มีจำนวนคนทำงาน 770 คน หรือร้อยละ 5.8การผลิตไม้และผลิตภัณฑ์จากไม้และไม้ก๊อก(ยกเว้นเฟอร์นิเจอร์) การผลิตสิ่งของจากฟางและวัสดุถักสานอื่นๆ มีจำนวนคนทำงาน 731 คน หรือร้อยละ 5.4และการซ่อมและการติดตั้งเครื่องจักรและอุปกรณ์มีจำนวนคนทำงาน 648 คน หรือร้อยละ 4.9 สำหรับการประกอบอุตสาหกรรมการผลิตในหมวดย่อยอื่นๆ นอกเหนือจากที่กล่าวข้างต้น มีสัดส่วนคนทำงานต่ำกว่าร้อยละ 2.7 (ตาราง 3.4)

### 2) จำนวนลูกจ้าง

ผลจากการสำมะโนอุตสาหกรรม พ.ศ. 2560 มีจำนวนลูกจ้างในสถานประกอบการทั้งสิ้นจำนวน 10,730 คนเมื่อพิจารณาจำนวนลูกจ้างตามขนาดของสถานประกอบการพบว่าขนาดของสถานประกอบการ 1-15 คน มีจำนวนลูกจ้าง 2,495 คน หรือร้อยละ 23.3 ขนาด 16-25 คน มีจำนวนลูกจ้าง 600 คน หรือร้อยละ 5.6 ขนาด 26-30 มีจำนวนลูกจ้าง 110 คน หรือร้อยละ 1.0 ขนาด 31-50 คน มีจำนวนลูกจ้าง 710 คน หรือร้อยละ 6.6 ขนาด 51-200 คน มีจำนวนลูกจ้าง 2,279 คน หรือร้อยละ 21.2 และขนาดมากกว่า 200 คน มีจำนวนลูกจ้าง 4,536 คน หรือร้อยละ 42.3

เมื่อพิจารณาจำนวนลูกจ้างตามหมวดย่อยอุตสาหกรรมพบว่า อุตสาหกรรมการผลิตผลิตภัณฑ์อาหารมีจำนวนลูกจ้างสูงสุด 7,406 คน หรือร้อยละ 69.0 รองลงมาได้แก่ การผลิตผลิตภัณฑ์อื่นๆ ที่ทำจากแร่โลหะ มีจำนวนลูกจ้าง 757 คน หรือร้อยละ 7.1 การผลิตไม้และผลิตภัณฑ์จากไม้และไม้ก๊อก(ยกเว้นเฟอร์นิเจอร์) การผลิตสิ่งของจากฟางและวัสดุถักสานอื่นๆ มีจำนวนลูกจ้าง 673 คน หรือร้อยละ 6.4 การซ่อมและการติดตั้งเครื่องจักรและอุปกรณ์มีจำนวนลูกจ้าง 507คน หรือร้อยละ 4.7 การผลิตผลิตภัณฑ์โลหะประดิษฐ์ (ยกเว้นเครื่องจักรและอุปกรณ์) มีจำนวนลูกจ้าง 378 คน หรือร้อยละ 3.5 สำหรับการประกอบอุตสาหกรรมการผลิตในหมวดอื่น ๆ นอกเหนือจากที่กล่าวข้างต้นมีสัดส่วนลูกจ้างต่ำกว่าร้อยละ 2.8 (ตาราง 3.4)

##### 3) ค่าตอบแทนแรงงาน

ผลจากการสำมะโนอุตสาหกรรม พ.ศ. 2560 พบว่ามูลค่าตอบแทนแรงงานในสถานประกอบการของจังหวัดชุมพรทั้งสิ้นประมาณ 1,239.2 ล้านบาท เมื่อพิจารณามูลค่าตอบแทนแรงงานตามขนาดของสถานประกอบการสถานประกอบการขนาด 1-15 คน มีมูลค่าตอบแทนแรงงาน 260.9 ล้านบาท สถานประกอบการขนาด 16-25 คน มีมูลค่าตอบแทนแรงงาน 72.1 ล้านบาท สถานประกอบการขนาด 26-30 คน มีมูลค่าตอบแทนแรงงาน 14.5 ล้านบาท สถานประกอบการขนาด 31-50 คน มีมูลค่าตอบแทนแรงงาน 81.2 ล้านบาท สถานประกอบการขนาด 51-200 คน มีมูลค่าตอบแทนแรงงาน 279.3 ล้านบาท

และสถานประกอบการขนาดมากกว่า 200 คน มีมูลค่าตอบแทนแรงงาน 531.1 ล้านบาท

เมื่อพิจารณามูลค่าตอบแทนแรงงานตามหมวดย่อยอุตสาหกรรมพบว่าอุตสาหกรรมการผลิตผลิตภัณฑ์อาหารมีมูลค่าตอบแทนแรงงานสูงสุด 885.6 ล้านบาทรองลงมาได้แก่ การผลิตผลิตภัณฑ์อื่นๆ ที่ทำจากแร่โลหะ มีมูลค่าตอบแทนแรงงาน 110.7 ล้านบาทการผลิตไม้และผลิตภัณฑ์จากไม้และไม้ก๊อก(ยกเว้นเฟอร์นิเจอร์) การผลิตสิ่งของจากฟางและวัสดุถักสานอื่นๆ มีมูลค่าตอบแทนแรงงาน 62.0 ล้านบาท การผลิตผลิตภัณฑ์โลหะประดิษฐ์ (ยกเว้นเครื่องจักรและอุปกรณ์) มีมูลค่าการตอบแทน 49.7 ล้านบาท การผลิตผลิตภัณฑ์ยางและพลาสติก มีมูลค่าตอบแทนแรงงาน 29.7 ล้านบาท (ตาราง 3.4)

#### 4) ค่าตอบแทนแรงงานเฉลี่ย

ผลจากสำมะโนอุตสาหกรรม พ.ศ. 2560 พบว่าค่าตอบแทนแรงงานในจังหวัดชุมพรเฉลี่ยประมาณ 115,486.8 บาท ต่อคนต่อปี เมื่อพิจารณาค่าตอบแทนแรงงานเฉลี่ยตามขนาดของสถานประกอบการ สถานประกอบการขนาด 1-15

คน มีค่าตอบแทนแรงงานเฉลี่ยต่อคนต่อปี 104,558.1 บาท สถานประกอบการขนาด 16-25 คน มีค่าตอบแทนแรงงานเฉลี่ยต่อคนต่อปี 120,186.2 บาท สถานประกอบการขนาด 26-30 คน มีค่าตอบแทนแรงงานเฉลี่ยต่อคนต่อปี 132,079.0 บาท สถานประกอบการขนาด 31-50 คน มีค่าตอบแทนแรงงานเฉลี่ยต่อคนต่อปี 114,408.0 บาท สถานประกอบการขนาด 51-200 คน มีค่าตอบแทนแรงงานเฉลี่ยต่อคนต่อปี 122,551.8 บาท และสถานประกอบการขนาดมากกว่า 200 คน มีค่าตอบแทนแรงงานเฉลี่ยต่อคนต่อปี 117,093.2 บาท

เมื่อพิจารณาค่าตอบแทนแรงงานเฉลี่ยต่อคนต่อปีตามหมวดย่อยอุตสาหกรรมพบว่า การผลิตเสื้อผ้าเครื่องแต่งกายมีค่าตอบแทนแรงงานเฉลี่ยต่อคนต่อปีสูงสุด 146,500.0 บาท ส่วนอุตสาหกรรมการเก็บรวบรวมของเสียการบำบัดและการกำจัดของเสีย รวมถึงการนำของเสียกลับมาใช้ใหม่ ค่าตอบแทนแรงงานเฉลี่ยต่อคนต่อปีต่ำสุด 23,680.0 บาท (ตาราง 3.4)

ตาราง 3.4 คนทำงาน ลูกจ้าง และค่าตอบแทนแรงงาน จำแนกตามขนาดของสถานประกอบการและหมวดย่อยอุตสาหกรรม

ขนาดของสถานประกอบการ/ หมวดย่อยอุตสาหกรรม	จำนวน สถาน ประกอบการ	คนทำงาน		ลูกจ้าง		ค่าตอบแทนแรงงาน	
		จำนวน	ร้อยละ	จำนวน	ร้อยละ	มูลค่า	เฉลี่ยต่อ คนต่อปี
		(แห่ง)	(คน)	(คน)		(พันบาท)	(บาท)
<b>รวม</b>	<b>1,753</b>	<b>13,296</b>	<b>100.0</b>	<b>10,730</b>	<b>100.0</b>	<b>1,239,173.0</b>	<b>115,486.8</b>
<b>ขนาดของสถานประกอบการ</b>							
1 – 15 คน	1,668	5,035	37.9	2,495	23.3	260,872.6	104,558.1
16 – 25 คน	30	610	4.6	600	5.6	72,111.7	120,186.2
26 – 30 คน	4	112	0.8	110	1.0	14,528.7	132,079.0
31 – 50 คน	19	716	5.4	710	6.6	81,229.7	114,408.0
51 – 200 คน	26	2,287	17.2	2,279	21.2	279,295.6	122,551.8
มากกว่า 200 คน	6	4,536	34.1	4,536	42.3	531,134.7	117,093.2
<b>หมวดย่อยอุตสาหกรรม</b>							
การผลิตผลิตภัณฑ์อาหาร	786	8,615	64.8	7,406	69.0	885,630.4	119,582.8
การผลิตเครื่องดื่ม	60	353	2.7	262	2.5	32,927.5	125,677.5
การผลิตผลิตภัณฑ์ยาสูบ	-	-	-	-	-	-	-
การผลิตสิ่งทอ	28	209	1.6	170	1.6	22,074.0	129,847.0
การผลิตเสื้อผ้าเครื่องแต่งกาย	148	205	1.5	34	0.3	4,981.0	146,500.0
การผลิตเครื่องหนังและผลิตภัณฑ์ที่เกี่ยวข้อง	2	7	0.1	4	0.0	411.8.0	102,950.0
การผลิตไม้และผลิตภัณฑ์จากไม้และไม้ก๊อก (ยกเว้นเฟอร์นิเจอร์) การผลิตสิ่งของ จากฟางและวัสดุอีกสานอื่นๆ	44	731	5.4	673	6.4	62,013.4	92,144.7
การผลิตกระดาษและผลิตภัณฑ์กระดาษ	1	2	0.0	-	-	-	-
การพิมพ์และการผลิตข้อมูล	64	219	1.6	98	0.9	10,584.0	108,000.0
การผลิตถ่านโค้กและผลิตภัณฑ์ที่ได้จากการถ่านปิโตรเลียม	-	-	-	-	-	-	-
การผลิตเคมีภัณฑ์และผลิตภัณฑ์เคมี	5	41	0.3	39	0.4	4,405.3	112,956.4
การผลิตเภสัชภัณฑ์ เคมีภัณฑ์ที่ใช้รักษาโรค และผลิตภัณฑ์จากพืชและสัตว์ที่ใช้รักษาโรค	4	8	0.1	2	0.0	216.0	108,000.0
การผลิตผลิตภัณฑ์ยางและพลาสติก	30	330	2.5	304	2.8	29,658.8	97,561.8
การผลิตผลิตภัณฑ์อื่นๆ ที่ทำจากแร่โลหะ	57	819	6.2	757	7.1	110,737.4	146,284.5
การผลิตโลหะขั้นมูลฐาน	-	-	-	-	-	-	-
การผลิตผลิตภัณฑ์โลหะประดิษฐ์ (ยกเว้น เครื่องจักรและอุปกรณ์)	271	770	5.7	378	3.5	49,744.0	131,597.9
การผลิตผลิตภัณฑ์คอมพิวเตอร์ อิเล็กทรอนิกส์ และอุปกรณ์ที่ใช้ในการทางพันศาสตร์	-	-	-	-	-	-	-
การผลิตอุปกรณ์ไฟฟ้า	1	2	0.0	-	-	-	-
การผลิตเครื่องจักรและเครื่องมือ ซึ่งมีได้จัดประเภทไว้ใน ที่อื่น	-	-	-	-	-	-	-
การผลิตยานยนต์ รถพ่วง และรถกึ่งพ่วง	9	25	0.2	12	0.1	1,464.5	122,041.7
การผลิตอุปกรณ์ขนส่งอื่นๆ	9	16	0.1	2	0.0	187.2	93,600.0
การผลิตเฟอร์นิเจอร์	24	62	0.5	30	0.3	3,378.4	112,613.3
การผลิตผลิตภัณฑ์อื่นๆ	122	194	1.5	25	0.2	3,306.8	132,272.0
การซ่อมและการติดตั้งเครื่องจักรและอุปกรณ์	81	648	4.9	507	4.7	16,597.7	32,737.0
การจัดการน้ำเสีย	3	7	0.1	2	0.0	172.8	86,400.0
การเก็บรวบรวมของเสียการบำบัด และการกำจัดของ เสีย รวมถึงการนำของเสียกลับมาใช้ใหม่	3	29	0.2	25	0.2	592.0	23,680.0
กิจกรรมการบำบัดและบริหารจัดการของ เสียอื่นๆ	-	-	-	-	-	-	-
การจัดพิมพ์จำหน่ายหรือเผยแพร่	1	3	0.0	-	-	-	-

หมายเหตุ :- ไม่มีข้อมูล หรือข้อมูลมีค่าเป็น 0 หรือมีข้อมูลจำนวนน้อย

### 3.2.2 มูลค่าผลผลิต ค่าใช้จ่ายชั้นกลาง และมูลค่าเพิ่ม

#### 1) มูลค่าผลผลิต

จากตาราง 3.5 พบว่า สถานประกอบการอุตสาหกรรมการผลิตในจังหวัดชุมพร มีมูลค่าผลผลิตรวมทั้งสิ้นประมาณ 24,555.9 ล้านบาท โดยมีสัดส่วนของมูลค่าเพิ่มต่อมูลค่าผลผลิตประมาณร้อยละ 20.2

หากพิจารณาตามขนาดของสถานประกอบการ พบว่า สถานประกอบการขนาดใหญ่ (มากกว่า 200 คน) มีมูลค่าผลผลิตจากการดำเนินงานมากที่สุด ประมาณ 12,387.2 ล้านบาท รองลงมาเป็นสถานประกอบการขนาด 51-200 คน มีมูลค่าการผลิต 5,424.7 ล้านบาท ส่วนสถานประกอบการขนาด 26-30 คน มีมูลค่าการผลิตน้อยที่สุด ประมาณ 78.1 ล้านบาท

เมื่อพิจารณาตามหมวดย่อยอุตสาหกรรมประเภทต่างๆ พบว่า มูลค่าผลผลิตของสถานประกอบการ ส่วนใหญ่ มาจากการผลิตผลิตภัณฑ์อาหาร มีมูลค่าผลผลิตมากที่สุด ประมาณ 21,544.8 ล้านบาท รองลงมาเป็นธุรกิจการผลิตผลิตภัณฑ์อื่นๆ ที่ทำจากแร่โลหะ มีมูลค่าการผลิต ประมาณ 855.3 ล้านบาท ส่วนอุตสาหกรรมที่มีมูลค่าการผลิตน้อยที่สุด คือธุรกิจเกี่ยวกับการจัดพิมพ์จำหน่ายหรือเผยแพร่ มีมูลค่าการผลิต ประมาณ 5.4 ล้านบาท

#### 2) ค่าใช้จ่ายชั้นกลาง

ในด้านค่าใช้จ่ายชั้นกลางของสถานประกอบการอุตสาหกรรมการผลิตในจังหวัดชุมพร มีมูลค่าค่าใช้จ่ายชั้นกลางรวมทั้งสิ้นประมาณ 19,601.6 ล้านบาท

หากพิจารณาตามขนาดของสถานประกอบการ พบว่าสถานประกอบการขนาดใหญ่ (มากกว่า 200 คน) มีค่าใช้จ่ายชั้นกลางจากการดำเนินงานมากที่สุด ประมาณ 10,259 ล้านบาท รองลงมาเป็นสถานประกอบการขนาด 51-200 คน มีค่าใช้จ่ายชั้นกลาง ประมาณ 4,375.4 ล้านบาท

บาท ส่วนสถานประกอบการขนาด 26-30 คน มีค่าใช้จ่ายชั้นกลางน้อยที่สุด ประมาณ 42.7 ล้านบาท

เมื่อพิจารณาตามหมวดย่อยอุตสาหกรรมประเภทต่างๆ พบว่า ค่าใช้จ่ายชั้นกลางของสถานประกอบการ ส่วนใหญ่ มาจากการผลิตผลิตภัณฑ์อาหาร มีค่าใช้จ่ายชั้นกลางมากที่สุด ประมาณ 17,582.4 ล้านบาท รองลงมาเป็นธุรกิจการผลิตผลิตภัณฑ์อื่นๆ ที่ทำจากแร่โลหะ มีค่าใช้จ่ายชั้นกลาง ประมาณ 622.1 ล้านบาท ส่วนอุตสาหกรรมที่มีค่าใช้จ่ายชั้นกลางน้อยที่สุด คือธุรกิจเกี่ยวกับการจัดพิมพ์จำหน่ายหรือเผยแพร่ มีค่าใช้จ่ายชั้นกลาง ประมาณ 291,000 บาท

#### 3) มูลค่าเพิ่ม

จากตาราง 3.5 แสดงให้เห็นว่าสถานประกอบการอุตสาหกรรมการผลิตในจังหวัดชุมพร มีมูลค่าเพิ่มประมาณ 4,954.3 ล้านบาท

หากพิจารณาตามขนาดของสถานประกอบการพบว่า สถานประกอบการขนาดใหญ่ (มากกว่า 200 คน) มีมูลค่าเพิ่มจากการดำเนินงานมากที่สุด ประมาณ 2,128.2 ล้านบาท รองลงมาเป็นสถานประกอบการขนาด 51-200 คน มีมูลค่าเพิ่ม 1,049.3 ล้านบาท ส่วนสถานประกอบการขนาด 26-30 คน มีมูลค่าเพิ่มน้อยที่สุด ประมาณ 35.4 ล้านบาท

เมื่อพิจารณาตามหมวดย่อยอุตสาหกรรมประเภทต่างๆพบว่า มูลค่าเพิ่มของสถานประกอบการ ส่วนใหญ่ มาจากการผลิตผลิตภัณฑ์อาหาร มีมูลค่าเพิ่มมากที่สุด ประมาณ 3,962.4 ล้านบาท รองลงมาเป็นธุรกิจการผลิตผลิตภัณฑ์อื่นๆ ที่ทำจากแร่โลหะ มีมูลค่าเพิ่ม ประมาณ 233.2 ล้านบาท ส่วนอุตสาหกรรมที่มีมูลค่าเพิ่มน้อยที่สุด คือธุรกิจเกี่ยวกับการผลิตอุปกรณ์ไฟฟ้า มีมูลค่าเพิ่ม ประมาณ 2.3 ล้านบาท

ตาราง 3.5 มูลค่าผลผลิต ค่าใช้จ่ายขั้นกลาง และมูลค่าเพิ่มของสถานประกอบการอุตสาหกรรมการผลิต จำแนกตามขนาดของสถานประกอบการ และหมวดย่อยอุตสาหกรรม

ขนาดของสถานประกอบการ/ หมวดย่อยอุตสาหกรรม	มูลค่าผลผลิต		ค่าใช้จ่ายขั้นกลาง		มูลค่าเพิ่ม		มูลค่าเพิ่ม ต่อมูลค่า ผลผลิต (ร้อยละ)
	มูลค่า (พันบาท)	ร้อยละ	มูลค่า (พันบาท)	ร้อยละ	มูลค่า (พันบาท)	ร้อยละ	
<b>รวม</b>	<b>24,555,948.7</b>	<b>100.0</b>	<b>19,601,610.9</b>	<b>100.0</b>	<b>4,954,337.8</b>	<b>100.0</b>	<b>20.2</b>
<b>ขนาดของสถานประกอบการ</b>							
1 – 15 คน	2,354,476.9	9.6	1,409,844.7	7.2	944,632.2	19.1	40.1
16 – 25 คน	1,122,499.4	4.6	916,857.9	4.7	205,641.5	4.2	18.3
26 – 30 คน	78,102.2	0.3	42,731.0	0.2	35,371.2	0.7	45.3
31 – 50 คน	3,188,958.1	13.0	2,597,802.0	13.3	591,156.1	11.9	18.5
51 – 200 คน	5,424,694.5	22.1	4,375,364.0	22.3	1,049,330.5	21.1	19.3
มากกว่า 200 คน	12,387,217.7	50.4	10,259,011.3	52.3	2,128,206.4	43.0	17.2
<b>หมวดย่อยอุตสาหกรรม</b>							
การผลิตผลิตภัณฑ์อาหาร	21,544,798.0	87.7	17,582,435.0	89.7	3,962,363.0	80.0	18.4
การผลิตเครื่องตี	123,727.4	0.5	64,025.1	0.3	59,702.3	1.2	48.3
การผลิตผลิตภัณฑ์ยาสูบ	-	-	-	-	-	-	-
การผลิตสิ่งทอ	120,435.4	0.5	65,559.5	0.3	54,875.9	1.1	45.6
การผลิตเสื้อผ้าเครื่องแต่งกาย	57,681.8	0.2	27,895.2	0.1	29,786.6	0.6	51.6
การผลิตเครื่องหนังและผลิตภัณฑ์ที่เกี่ยวข้อง	4,349.0	0.0	3,229.2	0.0	1,119.8	0.0	25.7
การผลิตไม้และผลิตภัณฑ์จากไม้และไม้ก๊อก (ยกเว้นเฟอร์นิเจอร์) การผลิตสิ่งของจากฟาง และวัสดุจากสานอื่นๆ	787,484.2	3.2	583,041.7	3.0	204,442.5	4.1	26.0
การผลิตกระดาษและผลิตภัณฑ์กระดาษ	1,080.0	0.0	625.0	0.0	455.0	0.0	42.1
การพิมพ์และการผลิตเข้าสู่ฉบับที่ข้อมูล	59,663.7	0.2	31,825.8	0.2	27,837.9	0.6	46.7
การผลิตถ่านโค้กและผลิตภัณฑ์ที่ได้จากการถลุง ปิโตรเลียม	-	-	-	-	-	-	-
การผลิตเคมีภัณฑ์และผลิตภัณฑ์เคมี	18,105.0	0.1	9,012.5	0.0	9,092.5	0.2	50.2
การผลิตเภสัชภัณฑ์ เคมีภัณฑ์ที่ใช้รักษาโรค และ ผลิตภัณฑ์จากพืชและสัตว์ที่ใช้รักษาโรค	1,460.9	0.0	685.5	0.0	775.4	0.0	53.1
การผลิตผลิตภัณฑ์ยางและพลาสติก	429,186.6	1.9	330,226.9	1.8	98,959.7	2.0	23.1
การผลิตผลิตภัณฑ์อื่นๆ ที่ทำจากแร่โลหะ	855,253.7	3.5	622,067.4	3.2	233,186.3	4.7	27.3
การผลิตโลหะขั้นมูลฐาน	-	-	-	-	-	-	-
การผลิตผลิตภัณฑ์โลหะประดิษฐ์ (ยกเว้น เครื่องจักรและอุปกรณ์)	308,090.7	1.3	158,387.6	0.8	149,703.1	3.0	48.6
การผลิตผลิตภัณฑ์คอมพิวเตอร์ อิเล็กทรอนิกส์ และอุปกรณ์ที่ใช้ในการทางทัศนศาสตร์	-	-	-	-	-	-	-
การผลิตอุปกรณ์ไฟฟ้า	587.4	0.0	358.8	0.0	228.6	0.0	38.9
การผลิตเครื่องจักรและเครื่องมือ ซึ่งมีได้จัด ประเภทไว้ในที่อื่น	-	-	-	-	-	-	-
การผลิตยานยนต์ รถพ่วง และรถกึ่งพ่วง	11,162.0	0.0	5,876.6	0.0	5,285.4	0.1	47.4
การผลิตอุปกรณ์ขนส่งอื่นๆ	3,210.0	0.0	1,902.2	0.0	1,307.9	0.0	40.7
การผลิตเฟอร์นิเจอร์	20,653.0	0.1	10,614.6	0.1	10,038.4	0.2	48.6
การผลิตผลิตภัณฑ์อื่นๆ	46,670.6	0.2	25,955.0	0.1	20,715.7	0.4	44.4
การซ่อมและการติดตั้งเครื่องจักรและอุปกรณ์	158,682.5	0.6	75,556.8	0.4	83,125.7	1.7	52.4
การจัดการน้ำเสีย	1,999.1	0.0	1,584.0	0.0	415.1	0.0	20.8
การเก็บรวบรวมของเสีย การบำบัดและการกำจัดของเสีย รวมถึงการนำของเสียกลับมาใช้ใหม่	1,124.0	0.0	455.9	0.0	668.1	0.0	59.4
กิจกรรมการบำบัดและบริการจัดการของเสียอื่นๆ	-	-	-	-	-	-	-
การจัดพิมพ์จำหน่ายหรือเผยแพร่	544.0	0.0	291.0	0.0	253.0	0.0	46.5

หมายเหตุ :- ไม่มีข้อมูล หรือข้อมูลมีค่าเป็น 0 หรือมีข้อมูลจำนวน



### 3.2.3 มูลค่าผลผลิตและมูลค่าเพิ่มเฉลี่ยต่อสถานประกอบการ

จากตาราง 3.6 พบว่า สถานประกอบการอุตสาหกรรมการผลิตในจังหวัดชุมพร มีมูลค่าผลผลิตเฉลี่ยต่อสถานประกอบการประมาณ 14.0 ล้านบาทและมูลค่าเพิ่มเฉลี่ยต่อสถานประกอบการประมาณ 2.8 ล้านบาท

หากพิจารณาตามขนาดของสถานประกอบการ พบว่าสถานประกอบการที่มีคนทำงานมากกว่า 200 คน มีมูลค่าผลผลิตเฉลี่ยต่อสถานประกอบการ และ มูลค่าเพิ่มเฉลี่ยต่อสถานประกอบการมากที่สุด ประมาณ 2,264.5 ล้านบาท และ 354.7 ล้านบาท ตามลำดับรองลงมา เป็นสถานประกอบการที่มีคนทำงาน 51-200 คน โดยมีมูลค่าผลผลิตเฉลี่ยต่อสถานประกอบการ และ มูลค่าเพิ่มเฉลี่ยต่อสถานประกอบการ ประมาณ 208.6 ล้านบาท และ 40.4 ล้านบาท ตามลำดับ

เมื่อพิจารณาในแต่ละหมวดย่อยอุตสาหกรรม พบว่า ธุรกิจด้านการผลิตผลิตภัณฑ์อาหาร มีมูลค่าผลผลิตเฉลี่ยต่อสถานประกอบการ และมูลค่าเพิ่มเฉลี่ยต่อสถานประกอบการมากที่สุด ประมาณ 27.4 ล้านบาท และ 5.0 ล้านบาท ตามลำดับ รองลงมาเป็นธุรกิจด้านการผลิตไม้และผลิตภัณฑ์จากไม้และไม้ก๊อกมีมูลค่าผลผลิตเฉลี่ยต่อสถานประกอบการประมาณ 17.9 ล้านบาท และมีมูลค่าเพิ่มเฉลี่ยต่อสถานประกอบการประมาณ 4.6 ล้านบาท ส่วนอุตสาหกรรมที่มีมูลค่าผลผลิตเฉลี่ยต่อสถานประกอบการและมูลค่าเพิ่มเฉลี่ยต่อสถานประกอบการ น้อยที่สุดคือธุรกิจด้านการผลิตอุปกรณ์ขนส่งอื่นๆ มีประมาณ 3.8 ล้านบาท และ 1.4 ล้านบาท ตามลำดับ (ตาราง 3.6)

### 3.2.4 มูลค่าผลผลิตและมูลค่าเพิ่มเฉลี่ยต่อคนทำงาน

ในด้านมูลค่าผลผลิตและมูลค่าเพิ่มเฉลี่ยต่อคนทำงาน พบว่าสถานประกอบการอุตสาหกรรมการผลิตในจังหวัดชุมพรมีมูลค่าผลผลิตเฉลี่ยต่อคนทำงานประมาณ 1.8 ล้านบาทและมูลค่าเพิ่มเฉลี่ยต่อคนทำงานประมาณ 3.7 ล้านบาท

เมื่อพิจารณาตามขนาดของสถานประกอบการ พบว่าสถานประกอบการที่มีคนทำงาน 31-50คน มีมูลค่าผลผลิตเฉลี่ยต่อคนทำงาน และ มูลค่าเพิ่มเฉลี่ยต่อคนทำงานมากที่สุด ประมาณ 4.4 ล้านบาท และ 8.2 ล้านบาท ตามลำดับ รองลงมาเป็นสถานประกอบการที่มีคนทำงานมากกว่า 200 คน โดยมีมูลค่าผลผลิตเฉลี่ยต่อคนทำงาน และ มูลค่าเพิ่มเฉลี่ยต่อคนทำงาน ประมาณ 2.7 ล้านบาท และ 4.7 ล้านบาท ตามลำดับ

เมื่อพิจารณาตามหมวดย่อยอุตสาหกรรม พบว่าธุรกิจด้านการผลิตผลิตภัณฑ์อาหาร มีมูลค่าผลผลิตเฉลี่ยต่อคนทำงานและมูลค่าเพิ่มเฉลี่ยต่อคนทำงานมากที่สุด ประมาณ 2.5 ล้านบาท และ 4.6 ล้านบาท ตามลำดับ รองลงมาเป็นธุรกิจด้านการผลิตผลิตภัณฑ์ยางและพลาสติก มีมูลค่าผลผลิตเฉลี่ยต่อคนทำงานประมาณ 1.3 ล้านบาท และมีมูลค่าเพิ่มเฉลี่ยต่อคนทำงาน ประมาณ 3.0 ล้านบาท ตามลำดับ ส่วนสถานประกอบการที่มีมูลค่าผลผลิตเฉลี่ยต่อคนทำงานและมูลค่าเพิ่มเฉลี่ยต่อคนทำงาน น้อยที่สุดคือธุรกิจด้านการเก็บรวบรวมของเสีย การบำบัดและการกำจัดของเสียรวมถึงการนำของเสียกลับมาใช้ใหม่ มีประมาณ 3.8 ล้านบาท และ 2.3 ล้านบาท ตามลำดับ (ตาราง 3.6)

ตาราง 3.6 มูลค่าผลผลิต มูลค่าเพิ่มเฉลี่ยต่อสถานประกอบการและต่อคนทำงาน จำแนกตามขนาดของสถานประกอบการและหมวดย่อยอุตสาหกรรม

หน่วย : พันบาท

ขนาดของสถานประกอบการ/ หมวดย่อยอุตสาหกรรม	มูลค่าผลผลิตเฉลี่ยต่อ		มูลค่าเพิ่มเฉลี่ยต่อ	
	สถานประกอบการ	คนทำงาน	สถานประกอบการ	คนทำงาน
<b>รวม</b>	<b>14,008.0</b>	<b>1,846.9</b>	<b>2,826.2</b>	<b>372.6</b>
<b>ขนาดของสถานประกอบการ</b>				
1 – 15 คน	1,411.6	467.6	566.3	187.6
16 – 25 คน	37,416.6	1,840.2	6,854.7	337.1
26 – 30 คน	19,525.6	697.3	8,842.8	315.8
31 – 50 คน	167,839.9	4,453.9	31,113.5	825.6
51 – 200 คน	208,642.1	2,372.0	40,358.9	458.8
มากกว่า 200 คน	2,264,536.3	2,730.9	354,701.1	469.2
<b>หมวดย่อยอุตสาหกรรม</b>				
การผลิตผลิตภัณฑ์อาหาร	27,410.7	2,500.8	5,041.2	459.9
การผลิตเครื่องดื่ม	2,062.1	350.5	1,067.1	181.4
การผลิตผลิตภัณฑ์ยาสูบ	-	-	-	-
การผลิตสิ่งทอ	4,301.7	576.2	1,959.9	262.6
การผลิตเสื้อผ้าเครื่องแต่งกาย	389.7	281.4	201.3	145.3
การผลิตไม้และผลิตภัณฑ์จากไม้และไม้ก๊อก (ยกเว้นเฟอร์นิเจอร์) การผลิตสิ่งของจากฟาง และวัสดุถักสานอื่นๆ	17,897.4	1,077.3	4,646.4	279.7
การผลิตกระดาษและผลิตภัณฑ์กระดาษ	1,080.0	540.0	455.0	227.5
การพิมพ์และการผลิตซ้ำสื่อบันทึกข้อมูล	932.2	272.4	435.0	127.1
การผลิตถ่านโค้กและผลิตภัณฑ์ที่ได้จากการถลุง ปิโตรเลียม	-	-	-	-
การผลิตเคมีภัณฑ์และผลิตภัณฑ์เคมี	3,621.0	441.6	1,818.5	221.8
การผลิตพลาสติก เคมีภัณฑ์ที่ใช้รักษาโรค และ ผลิตภัณฑ์จากพืชและสัตว์ที่ใช้รักษาโรค	365.2	182.6	193.9	96.9
การผลิตผลิตภัณฑ์ยางและพลาสติก	14,306.2	1,300.6	3,298.7	299.9
การผลิตผลิตภัณฑ์อื่นๆ ที่ทำจากแร่โลหะ	15,004.5	1,044.3	4,091.0	284.7
การผลิตโลหะขั้นมูลฐาน	-	-	-	-
การผลิตผลิตภัณฑ์โลหะประดิษฐ์ (ยกเว้น เครื่องจักรและอุปกรณ์)	1,136.9	400.1	552.4	194.4
การผลิตผลิตภัณฑ์คอมพิวเตอร์ อิเล็กทรอนิกส์ และอุปกรณ์ที่ใช้ในการทางทัศนศาสตร์	-	-	-	-
การผลิตอุปกรณ์ไฟฟ้า	587.4	293.7	228.6	114.3
การผลิตเครื่องจักรและเครื่องมือ ซึ่งมีได้จัด ประเภทไว้ในที่อื่น	-	-	-	-
การผลิตยานยนต์ รถพ่วง และรถกึ่งพ่วง	1,240.2	446.5	587.3	211.4
การผลิตอุปกรณ์ขนส่งอื่นๆ	356.7	200.6	145.3	81.7
การผลิตเฟอร์นิเจอร์	860.5	333.1	418.3	161.9
การผลิตผลิตภัณฑ์อื่นๆ	382.5	240.6	169.8	106.8
การซ่อมและการติดตั้งเครื่องจักรและอุปกรณ์	1,959.0	244.9	1,026.2	128.3
การจัดการน้ำเสีย	666.4	285.6	138.4	59.3
การเก็บรวบรวมของเสีย การบำบัดและการกำจัดของเสียรวมถึงการนำของเสีย กลับมาใช้ใหม่	374.7	38.8	222.7	23.0
กิจกรรมการบำบัดและบริหารจัดการของเสียอื่นๆ	-	-	-	-
การจัดพิมพ์จำหน่ายหรือเผยแพร่	544.0	181.3	253.0	84.3

ภาคผนวกตารางสถิติ

APPENDIX STATISTICAL TABLES

ภาคผนวก ก ตารางสถิติ

APPENDIX A STATISTICAL TABLES

ตอนที่ 1 ข้อมูลทั่วไปของสถานประกอบการ

PART 1 GENERAL INFORMATION OF ESTABLISHMENTS

ตอนที่ 1 ข้อมูลทั่วไปของสถานประกอบการจำแนกตาม  
ขนาดของสถานประกอบการ

PART 1 GENERAL INFORMATION OF ESTABLISHMENTS  
BY SIZE OF ESTABLISHMENTS

**สารบัญตารางสถิติ**  
**LIST OF STATISTICAL TABLES**

		หน้า
ตอนที่ 1	ข้อมูลทั่วไปของสถานประกอบการจำแนกตามขนาดของสถานประกอบการ	
Part 1	General Information of Establishments by Size of Establishment	
ตาราง 1	จำนวนและร้อยละของสถานประกอบการอุตสาหกรรมการผลิต จำแนกตามรูปแบบการจัดตั้งตามกฎหมาย และขนาดของสถานประกอบการ	33
Table 1	Number and Percentage of Manufacturing Establishments by Form of Legal Organization and Size of Establishment	33
ตาราง 2	จำนวนและร้อยละของสถานประกอบการอุตสาหกรรมการผลิต จำแนกตามรูปแบบการจัดตั้งทางเศรษฐกิจ และขนาดของสถานประกอบการ	34
Table 2	Number and Percentage of Manufacturing Establishments by Form of Economic Organization and Size of Establishment	34
ตาราง 3	จำนวนและร้อยละของสถานประกอบการอุตสาหกรรมการผลิต จำแนกตามระยะเวลาในการดำเนินงาน และขนาดของสถานประกอบการ	35
Table 3	Number and Percentage of Manufacturing Establishments by Period of Operation and Size of Establishment	35
ตาราง 4	จำนวนและร้อยละของสถานประกอบการอุตสาหกรรมการผลิต จำแนกตามระยะเวลาการผลิตในปี 2559 และขนาดของสถานประกอบการ	36
Table 4	Number and Percentage of Manufacturing Establishments by Period of Operation In 2016 and Size of Establishment	36
ตาราง 5	จำนวนและร้อยละของสถานประกอบการอุตสาหกรรมการผลิตจำแนกตามมูลค่าเงินลงทุนจดทะเบียน และขนาดของสถานประกอบการ	37
Table 5	Number and Percentage of Manufacturing Establishments by Value of Registered Capital and Size of Establishment	37
ตาราง 6	จำนวนและร้อยละของสถานประกอบการอุตสาหกรรมการผลิต จำแนกตามสัดส่วนของการร่วมลงทุนหรือถือหุ้นของต่างประเทศ และขนาดของสถานประกอบการ	38
Table 6	Number and Percentage of Manufacturing Establishments by Proportion of Foreign Investment or Share Holding and Size of Establishment	38
ตาราง 7	จำนวนและร้อยละของสถานประกอบการอุตสาหกรรมการผลิต จำแนกตามการส่งเสริมการลงทุน จากสำนักงานคณะกรรมการส่งเสริมการลงทุน และขนาดของสถานประกอบการ	39
Table 7	Number and Percentage of Manufacturing Establishments by Investment Promotion From Board of Investment (BOI) and Size of Establishment	39

ตาราง 8	จำนวนและร้อยละของสถานประกอบการอุตสาหกรรมการผลิต จำแนกตามร้อยละของการส่งออกผลผลิตออกไปจำหน่ายต่างประเทศ และขนาดของสถานประกอบการ	40
Table 8	Number and Percentage of Manufacturing Establishments by Percentage of Export and Size of Establishment	40
ตาราง 9	จำนวนและร้อยละของสถานประกอบการอุตสาหกรรมการผลิต จำแนกตามการใช้วัตถุดิบฯ และขนาดของสถานประกอบการ	41
Table 9	Number and Percentage of Manufacturing Establishments by Use of Imported Materials and Components and Size of Establishment	41
ตาราง 10	จำนวนและร้อยละของสถานประกอบการอุตสาหกรรมการผลิต จำแนกตามอัตรากำลังการผลิตต่อปี 2559 และขนาดของสถานประกอบการ	42
Table 10	Number and Percentage of Manufacturing Establishments by Percentage of Capacity Utilization In 2016 and Size of Establishment	42
ตาราง 11	จำนวนและร้อยละของสถานประกอบการอุตสาหกรรมการผลิตที่ประสบปัญหา/อุปสรรคการดำเนินงานกิจการ จำแนกตามปัญหาในการดำเนินงานกิจการ และขนาดของสถานประกอบการ	43
Table 11	Number and Percentage of Manufacturing Establishments, Problems with the Operation by Problems and Size of Establishment	43
ตาราง 12	จำนวนและร้อยละของสถานประกอบการอุตสาหกรรมการผลิต จำแนกตามประเภทความช่วยเหลือที่ต้องการให้ภาครัฐช่วยเหลือ และขนาดของสถานประกอบการ	45
Table 12	Number and Percentage of Manufacturing Establishments Problems with the Need Aid from The Governmental Operation by Problems and Size of Establishment	45
ตาราง 13	จำนวนและร้อยละของสถานประกอบการอุตสาหกรรมการผลิตเข้าร่วมโครงการอุตสาหกรรมสีเขียว (Green Industry) จำแนกตามระดับอุตสาหกรรมสีเขียว และขนาดของสถานประกอบการ	47
Table 13	Number and Percentage of Manufacturing Establishments, Participating Green Industry by Levels Green Industry and Size of Establishment	47



ตาราง 1 จำนวนและร้อยละของสถานประกอบการอุตสาหกรรมผลิต จำแนกตามรูปแบบการจัดตั้งตามกฎหมาย ขนาดของสถานประกอบการ

Table 1 Number and Percentage of Manufacturing Establishments by Form of Legal Organization and size of Establishment

จำนวนสถาน- ประกอบการ Number of establishments	ส่วนบุคคล		ห้างหุ้นส่วนสามัญ นิติบุคคล		ห้างหุ้นส่วนจำกัด Company limited,		ส่วนราชการ รัฐวิสาหกิจ		สหกรณ์ Cooperatives		กลุ่มแม่บ้าน Community				
	จำนวน Number	ร้อยละ %	จำนวน Number	ร้อยละ %	จำนวน Number	ร้อยละ %	จำนวน Number	ร้อยละ %	จำนวน Number	ร้อยละ %	จำนวน Number	ร้อยละ %			
จำนวนสถาน- ประกอบการ Number of establishments	1,753	100.0	1,588	90.6	44	2.5	87	4.9	1	0.1	8	0.5	26	1.5	Chumphon
1-15 คน	1,668	100.0	1,581	94.8	30	1.8	28	1.7	-	-	6	0.4	24	1.4	1-15 persons
16-25 คน	30	100.0	6	20.0	3	10.0	20	66.7	-	-	-	-	1	3.3	16-25 persons
26-30 คน	4	100.0	-	-	1	25.0	3	75.0	-	-	-	-	-	-	26-30 persons
31-50 คน	19	100.0	-	-	6	31.6	12	63.2	-	-	1	5.3	-	-	31-50 persons
51-200 คน	26	100.0	1	3.9	4	15.4	20	76.9	-	-	-	-	1	3.9	51-200 persons
มากกว่า 200 คน	6	100.0	-	-	-	-	4	66.7	1	16.7	1	16.7	-	-	More than 200 persons

ที่มา : สำนักข้อมูลสารสนเทศ สำนักงานสถิติแห่งชาติ กระทรวงดิจิทัลเพื่อเศรษฐกิจและสังคม

Source : The 2017 Industrial Census ,Chumphon Province, National Statistical Office, Ministry of Digital Economy and Society.

ตาราง 2 จำนวนและร้อยละของสถานประกอบการอุตสาหกรรมผลิต จำแนกตามรูปแบบการจัดตั้งทางเศรษฐกิจ และขนาดของสถานประกอบการ

Table 2 Number and Percentage of Manufacturing Establishments by Form of Economic Organization and Size of Establishment

ขนาดของสถานประกอบการ (จำนวนคนทำงาน)	จำนวนสถานประกอบการ			สำนักงานเดี่ยว			สำนักงานใหญ่			สำนักงานสาขา		
	Number of establishments		ร้อยละ %	Single unit		ร้อยละ %	Head office		ร้อยละ %	Branch		ร้อยละ %
	จำนวน Number	ร้อยละ %		จำนวน Number	ร้อยละ %		จำนวน Number	ร้อยละ %		จำนวน Number	ร้อยละ %	
<b>จังหวัดชุมพร</b>	<b>1,753</b>	<b>100.0</b>	<b>1,704</b>	<b>97.2</b>	<b>13</b>	<b>0.8</b>	<b>35</b>	<b>2.0</b>	<b>Chumphon</b>			
1-15 คน	1,668	100.0	1,653	99.1	1	0.1	14	0.8	1-15 persons			
16-25 คน	30	100.0	18	60.0	3	10.0	9	30.0	16-25 persons			
26-30 คน	4	100.0	2	50.0	1	25.0	1	25.0	26-30 persons			
31-50 คน	19	100.0	15	79.0	-	-	4	21.1	31-50 persons			
51-200 คน	26	100.0	14	54.6	5	20.8	6	24.6	51-200 persons			
มากกว่า 200 คน	6	100.0	2	33.3	3	50.0	1	16.7	More than 200 persons			

ที่มา : สำนักอุตสาหกรรมการผลิต จังหวัดชุมพร สำนักงานสถิติแห่งชาติ กระทรวงดิจิทัลเพื่อเศรษฐกิจและสังคม

Source : The 2017 Industrial Census ,Chumphon Province, National Statistical Office, Ministry of Digital Economy and Society.

ตาราง 3 จำนวนและร้อยละของสถานประกอบการอุตสาหกรรมการผลิต จำแนกตามระยะเวลาในการดำเนินงาน และขนาดของสถานประกอบการ

Table 3 Number and Percentage of Manufacturing Establishments by Period of Operation and Size of Establishment

ขนาดของสถานประกอบการ (จำนวนคนทำงาน)	จำนวนสถานประกอบการ												Size of establishment
	Number of establishments		< 5		5 - 9		10 - 19		20 - 29		≥ 30		
	จำนวน Number	ร้อยละ %	จำนวน Number	ร้อยละ %	จำนวน Number	ร้อยละ %	จำนวน Number	ร้อยละ %	จำนวน Number	ร้อยละ %	จำนวน Number	ร้อยละ %	
<b>จังหวัดชุมพร</b>	<b>1,753</b>	<b>100.0</b>	<b>433</b>	<b>24.7</b>	<b>360</b>	<b>20.5</b>	<b>502</b>	<b>28.6</b>	<b>244</b>	<b>14.0</b>	<b>214</b>	<b>12.2</b>	<b>Chumphon</b>
1-15 คน	1,668	100.0	419	25.2	340	20.4	476	28.5	227	13.6	205	12.3	1-15 persons
16-25 คน	30	100.0	4	13.3	7	23.3	8	26.7	8	26.7	3	10.0	16-25 persons
26-30 คน	4	100.0	-	-	-	-	3	75.0	-	-	1	25.0	26-30 persons
31-50 คน	19	100.0	3	15.8	6	31.6	5	26.3	2	10.5	3	15.8	31-50 persons
51-200 คน	26	100.0	6	24.6	6	24.6	8	31.5	5	19.2	-	-	51-200 persons
มากกว่า 200 คน	6	100.0	-	-	-	-	2	33.3	2	33.3	2	33.3	More than 200 persons

ที่มา : สำนักอุตสาหกรรม พ.ศ. 2560 จังหวัด ชุมพร สำนักงานสถิติแห่งชาติ กระทรวงดิจิทัลเพื่อเศรษฐกิจและสังคม

Source : The 2017 Industrial Census ,Chumphon Province, National Statistical Office, Ministry of Digital Economy and Society.

ตาราง 4 จำนวนและร้อยละของสถานประกอบการอุตสาหกรรมผลิต จำนวนตามระยะเวลาการผลิตในปี 2559 และขนาดของสถานประกอบการ  
 Table 4 Number and Percentage of Manufacturing Establishments by Period of Operation In 2016 and Size of Establishment

ขนาดของสถานประกอบการ (จำนวนคนทำงาน)	จำนวนสถานประกอบการ		ระยะเวลาการผลิต Period of operation in 2016												Size of establishment		
	Number of establishments		เดือน Months				ชั่วโมง Hours per day										
	จำนวน	ร้อยละ	3 - 6	7 - 9	10 - 12	< 8	8 - 10	> 10	จำนวน	ร้อยละ	จำนวน	ร้อยละ	จำนวน	ร้อยละ	จำนวน	ร้อยละ	
<b>จังหวัดชุมพร</b>	<b>1,753</b>	<b>100.0</b>	<b>18</b>	<b>1.1</b>	<b>78</b>	<b>4.4</b>	<b>36</b>	<b>2.0</b>	<b>1,621</b>	<b>92.5</b>	<b>540</b>	<b>30.8</b>	<b>1,164</b>	<b>66.4</b>	<b>49</b>	<b>2.8</b>	<b>Chumphon</b>
1-15 คน	1,668	100.0	18	1.1	73	4.4	32	2.0	1,544	92.6	539	32.3	1,097	65.8	33	2.0	1-15 persons
16-25 คน	30	100.0	-	-	2	6.7	1	3.3	27	90.0	1	3.3	23	76.7	6	20.0	16-25 persons
26-30 คน	4	100.0	-	-	-	-	-	-	4	100.0	-	-	4	100.0	-	-	26-30 persons
31-50 คน	19	100.0	-	-	2	10.5	-	-	17	89.5	-	-	16	84.2	3	15.8	31-50 persons
51-200 คน	26	100.0	-	-	1	3.9	2	8.5	23	87.7	-	-	22	83.1	4	16.9	51-200 persons
มากกว่า 200 คน	6	100.0	-	-	-	-	-	-	6	100.0	-	-	3	50.0	3	50.0	More than 200 persons

ที่มา : สำนักงานอุตสาหกรรม พ.ศ. 2560 จังหวัด ชุมพร สำนักงานสถิติแห่งชาติ กระทรวงดิจิทัลเพื่อเศรษฐกิจและสังคม

Source : The 2017 Industrial Census ,Chumphon Province, National Statistical Office, Ministry of Digital Economy and Society.

ตาราง 5 จำนวนและร้อยละของสถานประกอบการอุตสาหกรรมผลิต จำแนกตามมูลค่าเงินลงทุนจดทะเบียน และขนาดของสถานประกอบการ  
 Table 5 Number and Percentage of Manufacturing Establishments by Value of Registered Capital and Size of Establishment

ขนาดของสถานประกอบการ (จำนวนคนทำงาน)	จำนวนสถานประกอบการ		มูลค่าทุนจดทะเบียน (ล้านบาท) Registered capital (Million baht)												Size of establishment											
	ไม่มีทุนจดทะเบียน		1-9		10-49		50-99		100-199		200-499		500-999			≥ 1,000										
	จำนวน establishments	ร้อยละ %	จำนวน registered capital	ร้อยละ %	จำนวน registered capital	ร้อยละ %	จำนวน registered capital	ร้อยละ %	จำนวน registered capital	ร้อยละ %	จำนวน registered capital	ร้อยละ %	จำนวน registered capital	ร้อยละ %		จำนวน registered capital	ร้อยละ %									
<b>จังหวัดชุมพร</b>	<b>1,753</b>	<b>100.0</b>	<b>1,653</b>	<b>94.3</b>	<b>100</b>	<b>5.7</b>	<b>9</b>	<b>8.8</b>	<b>59</b>	<b>58.6</b>	<b>24</b>	<b>23.4</b>	<b>1</b>	<b>1.0</b>	<b>4</b>	<b>4.2</b>	<b>2</b>	<b>2.0</b>	<b>1</b>	<b>1.0</b>	<b>1</b>	<b>1.0</b>	<b>1</b>	<b>1.0</b>	<b>Chumphon</b>	
1-15 คน	1,668	100.0	1,622	97.3	46	2.8	9	19.4	33	71.2	4	9.5	-	-	-	-	-	-	-	-	-	-	-	-	-	1-15 persons
16-25 คน	30	100.0	16	53.3	14	46.7	-	-	7	50.0	7	50.0	-	-	-	-	-	-	-	-	-	-	-	-	-	16-25 persons
26-30 คน	4	100.0	1	25.0	3	75.0	-	-	2	66.7	1	33.3	-	-	-	-	-	-	-	-	-	-	-	-	-	26-30 persons
31-50 คน	19	100.0	4	21.1	15	79.0	-	-	8	53.3	6	40.0	-	-	1	6.7	-	-	-	-	-	-	-	-	-	31-50 persons
51-200 คน	26	100.0	7	28.5	19	71.5	-	-	9	49.5	5	28.0	-	-	3	17.2	1	5.4	-	-	-	-	-	-	-	51-200 persons
มากกว่า 200 คน	6	100.0	2	33.3	4	66.7	-	-	-	-	-	-	1	25.0	-	-	1	25.0	1	25.0	1	25.0	1	25.0	1	More than 200 persons

ที่มา : สำนักอุตสาหกรรม พ.ศ. 2560 จังหวัด ชุมพร สำนักงานสถิติแห่งชาติ กระทรวงดิจิทัลเพื่อเศรษฐกิจและสังคม  
 Source : The 2017 Industrial Census Chumphon Province, National Statistical Office, Ministry of Digital Economy and Society.

ตาราง 6 จำนวนและร้อยละของสถานประกอบการอุตสาหกรรมการผลิต จำนวนตามสัดส่วนของการร่วมลงทุนหรือถือหุ้นของต่างประเทศ และขนาดของสถานประกอบการ  
 Table 6 Number and Percentage of Manufacturing Establishments by Proportion of Foreign Investment or Share Holding and Size of Establishment.

ขนาดของสถานประกอบการ (จำนวนคนทำงาน)	จำนวนสถาน- ประกอบการ		ไม่มีต่างประเทศ		สัดส่วนของการร่วมลงทุนหรือถือหุ้น		Proportion of foreign investment or share holding		Size of establishment
	จำนวน Number	ร้อยละ %	ร่วมลงทุนหรือถือหุ้น		รวม		10 - 50%		
			จำนวน Number	ร้อยละ %	จำนวน Number	ร้อยละ %	จำนวน Number	ร้อยละ %	
<b>จังหวัดชุมพร</b>	<b>1,753</b>	<b>100.0</b>	<b>1,750</b>	<b>99.8</b>	<b>3</b>	<b>0.2</b>	<b>3</b>	<b>100.0</b>	<b>Chumphon</b>
1-15 คน	1,668	100.0	1,667	99.9	1	0.1	1	100.0	1-15 persons
16-25 คน	30	100.0	30	100.0	-	-	-	-	16-25 persons
26-30 คน	4	100.0	4	100.0	-	-	-	-	26-30 persons
31-50 คน	19	100.0	17	89.5	2	10.5	2	100.0	31-50 persons
51-200 คน	26	100.0	26	100.0	-	-	-	-	51-200 persons
มากกว่า 200 คน	6	100.0	6	100.0	-	-	-	-	More than 200 persons

ที่มา : สำนักอุตสาหกรรมการผลิต จังหวัดชุมพร สำนักงานสถิติแห่งชาติ กระทรวงดิจิทัลเพื่อเศรษฐกิจและสังคม

Source : The 2017 Industrial Census ,Chumphon Province, National Statistical Office, Ministry of Digital Economy and Society.

ตาราง 7 จำนวนและร้อยละของสถานประกอบการอุตสาหกรรมผลิต จำแนกตามการส่งเสริมการลงทุน จากสำนักงานคณะกรรมการส่งเสริมการลงทุน และขนาดของสถานประกอบการ  
 Table 7 Number and Percentage of Manufacturing Establishments by Investment Promotion From Board of Investment (BOI) and Size of Establishment

ขนาดของสถานประกอบการ (จำนวนคนทำงาน)	จำนวนสถานประกอบการ		การส่งเสริมการลงทุนจากสำนักงานคณะกรรมการส่งเสริมการลงทุน				Size of establishment	
	Number of establishments		Investment promotion from board of investment (BOI)					
	จำนวน Number	ร้อยละ %	ไม่มี No		มี Yes		ร้อยละ %	
<b>จังหวัดชุมพร</b>	<b>1,753</b>	<b>100.0</b>	<b>1,734</b>	<b>98.9</b>	<b>19</b>	<b>1.1</b>	<b>1.1</b>	<b>Chumphon</b>
1-15 คน	1,668	100.0	1,661	99.6	7	0.4	1-15 persons	
16-25 คน	30	100.0	29	96.7	1	3.3	16-25 persons	
26-30 คน	4	100.0	4	100.0	-	-	26-30 persons	
31-50 คน	19	100.0	16	84.2	3	15.8	31-50 persons	
51-200 คน	26	100.0	19	74.6	7	25.4	51-200 persons	
มากกว่า 200 คน	6	100.0	4	66.7	2	33.3	More than 200 persons	

ที่มา : สำมะโนอุตสาหกรรม พ.ศ. 2560 จังหวัด ชุมพร สำนักงานสถิติแห่งชาติ กระทรวงดิจิทัลเพื่อเศรษฐกิจและสังคม

Source : The 2017 Industrial Census ,Chumphon Province, National Statistical Office, Ministry of Digital Economy and Society.

ตาราง 8 มูลค่าการส่งออก จำนวนและร้อยละของสถานประกอบการผลิต จำนวนตามร้อยละของการส่งออกผลผลิตออกไปจำหน่ายต่างประเทศ และขนาดของสถานประกอบการ

Table 8 Value of Export, Number and Percentage of Manufacturing Establishments by Percentage of Export and Size of Establishment

ขนาดของสถานประกอบการ (จำนวนคนทำงาน)	จำนวนสถานประกอบการ		ร้อยละการส่งออก										มูลค่าการส่งออก Value of export	Size of establishment						
	Number of establishments	No export	Percentage of export																	
			รวม Total		10 - 19		20 - 29		70 - 79		80 - 89				90 - 99		100			
จำนวน Number	ร้อยละ %	จำนวน Number	ร้อยละ %	จำนวน Number	ร้อยละ %	จำนวน Number	ร้อยละ %	จำนวน Number	ร้อยละ %	จำนวน Number	ร้อยละ %	จำนวน Number	ร้อยละ %	จำนวน Number	ร้อยละ %					
<b>จังหวัดชุมพร</b>	<b>1,753</b>	<b>100.0</b>	<b>1,742</b>	<b>99.4</b>	<b>11</b>	<b>0.6</b>	<b>1</b>	<b>9.1</b>	<b>4</b>	<b>36.4</b>	<b>1</b>	<b>9.1</b>	<b>1</b>	<b>9.1</b>	<b>1</b>	<b>9.1</b>	<b>3</b>	<b>27.3</b>	<b>3,996,383.3</b>	<b>Chumphon</b>
1-15 คน	1,668	100.0	1,668	100.0	-	-	-	-	-	-	-	-	-	-	-	-	-	-	-	1-15 persons
16-25 คน	30	100.0	29	96.7	1	3.3	1	100.0	-	-	-	-	-	-	-	-	-	-	11,635.1	16-25 persons
26-30 คน	4	100.0	3	75.0	1	25.0	-	-	1	100.0	-	-	-	-	-	-	-	-	7,917.0	26-30 persons
31-50 คน	19	100.0	16	84.2	3	15.8	-	-	-	-	-	-	-	1	33.3	2	66.7	727,229.2	31-50 persons	
51-200 คน	26	100.0	22	84.6	4	15.4	-	-	3	75	-	1	25.0	-	-	-	-	-	142,564.7	51-200 persons
มากกว่า 200 คน	6	100.0	4	66.7	2	33.3	-	-	1	50	-	-	-	-	-	1	50.0	3,107,037.3	More than 200 persons	

ที่มา : สำนักสถิติแห่งชาติ กระทรวงดิจิทัลเพื่อเศรษฐกิจและสังคม

Source : The 2017 Industrial Census ,Chumphon Province, National Statistical Office, Ministry of Digital Economy and Society.



ตาราง 9 มูลค่าการใช้วัตถุดิบหรือวัสดุประกอบการผลิตที่มาจากต่างประเทศ จำนวนและร้อยละของสถานประกอบการผลิต จำแนกตามการใช้วัตถุดิบฯ และขนาดของสถานประกอบการ

Table 9 Value of Imported Materials and Components, Number and Percentage of Manufacturing Establishments by Use of Imported Materials and Components and Size of Establishment (พันบาท in Thousand Bath)

ขนาดของสถานประกอบการ (จำนวนคนทำงาน)	จำนวนสถานประกอบการ		ไม่มีการใช้		ร้อยละของการใช้วัตถุดิบหรือวัสดุประกอบที่มาจากต่างประเทศ		มูลค่าการใช้		Size of establishment
	จำนวน Number	ร้อยละ %	วัตถุดิบ No use		รวม Total		วัตถุดิบฯ Value of imported materials and Components	วัตถุดิบฯ Value of imported materials and Components	
			จำนวน Number	ร้อยละ %	จำนวน Number	ร้อยละ %			
<b>จังหวัดชุมพร</b>	<b>1,753</b>	<b>100.0</b>	<b>1,752</b>	<b>99.9</b>	<b>1</b>	<b>0.1</b>	<b>1</b>	<b>100.0</b>	<b>3,039.8</b>
1-15 คน	1,668	100.0	1,668	100.0	-	-	-	-	1-15 persons
16-25 คน	30	100.0	30	100.0	-	-	-	-	16-25 persons
26-30 คน	4	100.0	4	100.0	-	-	-	-	26-30 persons
31-50 คน	19	100.0	19	100.0	-	-	-	-	31-50 persons
51-200 คน	26	100.0	25	96.2	1	3.9	1	100.0	3,039.8
มากกว่า 200 คน	6	100.0	6	100.0	-	-	-	-	More than 200 persons

ที่มา : สำนักข้อมูลสถิติจังหวัด ชุมพร สำนักงานสถิติแห่งชาติ กระทรวงดิจิทัลเพื่อเศรษฐกิจและสังคม

Source : The 2017 Industrial Census ,Chumphon Province, National Statistical Office, Ministry of Digital Economy and Society.

ตาราง 10 จำนวนและร้อยละของสถานประกอบการอุตสาหกรรมผลิต จำนวนตามอัตราการใช้กำลังการผลิตต่อปี 2559 และขนาดของสถานประกอบการ

Table 10 Number and Percentage of Manufacturing Establishments by Percentage of Capacity Utilization in 2016 and Size of Establishment

ขนาดของสถานประกอบการ (จำนวนคนทำงาน)	จำนวนสถานประกอบการ												เฉลี่ยต่อสถาน- ประกอบการ Average per establishment	Size of establishment										
	10 - 19		20 - 29		30 - 39		40 - 49		50 - 59		60 - 69				70 - 79		80 - 89		90 - 99		≥100			
	จำนวน ร้อยละ	จำนวน ร้อยละ	จำนวน ร้อยละ	จำนวน ร้อยละ	จำนวน ร้อยละ	จำนวน ร้อยละ	จำนวน ร้อยละ	จำนวน ร้อยละ	จำนวน ร้อยละ	จำนวน ร้อยละ	จำนวน ร้อยละ	จำนวน ร้อยละ			จำนวน ร้อยละ	จำนวน ร้อยละ	จำนวน ร้อยละ	จำนวน ร้อยละ	จำนวน ร้อยละ	จำนวน ร้อยละ	จำนวน ร้อยละ	จำนวน ร้อยละ		
<b>จังหวัดชุมพร</b>	<b>1,753</b>	<b>100.0</b>	<b>2</b>	<b>0.1</b>	<b>32</b>	<b>1.8</b>	<b>28</b>	<b>1.6</b>	<b>89</b>	<b>5.1</b>	<b>58</b>	<b>3.3</b>	<b>134</b>	<b>7.6</b>	<b>141</b>	<b>8.1</b>	<b>167</b>	<b>9.5</b>	<b>36</b>	<b>2.1</b>	<b>1,066</b>	<b>60.8</b>	<b>85.4</b>	<b>Chumphon</b>
1-15 คน	1,668	100.0	1	0.1	32	1.9	26	1.6	84	5.0	49	2.9	124	7.4	134	8.0	153	9.2	32	2.0	1,033	61.9	85.8	1-15 persons
16-25 คน	30	100.0	1	3.3	-	-	-	1	3.3	5	16.7	3	10.0	1	3.3	5	16.7	3	10.0	11	36.7	77.5	16-25 persons	
26-30 คน	4	100.0	-	-	-	-	-	-	-	-	-	-	-	-	1	25.0	-	-	-	3	75.0	93.8	26-30 persons	
31-50 คน	19	100.0	-	-	-	-	-	1	5.3	2	10.5	2	10.5	4	21.1	1	5.3	-	-	9	47.4	80.3	31-50 persons	
51-200 คน	26	100.0	-	-	-	-	1	4.6	2	8.5	2	7.7	4	15.4	1	4.6	8	30.8	-	7	28.5	74.8	51-200 persons	
มากกว่า 200 คน	6	100.0	-	-	-	-	-	1	16.7	-	-	1	16.7	-	-	-	-	-	1	16.7	3	50.0	83.5	More than 200 persons

ที่มา : สายนับอุตสาหกรรม พ.ศ. 2560 จังหวัด ชุมพร สำนักงานสถิติแห่งชาติ กระทรวงดิจิทัลเพื่อเศรษฐกิจและสังคม

Source : The 2017 Industrial Census ,Chumphon Province, National Statistical Office, Ministry of Digital Economy and Society.

ตาราง 11 จำนวนและร้อยละของสถานประกอบการอุตสาหกรรมผลิตที่ประสบปัญหา/อุปสรรคการดำเนินงานในการดำเนินงาน และขนาดของสถานประกอบการ

Table 11 Number and Percentage of Manufacturing Establishments, Problems with the Operation by Problems and Size of Establishment

ขนาดของสถานประกอบการ (จำนวนคนทำงาน)	จำนวนสถานประกอบการ ไม่ประสบปัญหา/อุปสรรค		ปัญหา/อุปสรรคในการดำเนินงาน / Problems/obstacles in the operation										ขาดเงินทุนและเงิน							
	จำนวน	ร้อยละ	No Problems/ obstacles	จำนวน	ร้อยละ	Problems/obstacles	ตลาดอิ่มตัวไม่ สามารถขยายฐาน ลูกค้าได้	จำนวน	ร้อยละ	คู่แข่งในอุตสาหกรรม มากขึ้น	อุปสงค์ในอุตสาหกรรม เพิ่มขึ้น	ขาดแคลนแรงงาน	ปัญหาคุณภาพ สินค้า	ปัญหาเรื่องเสถียรภาพ การผลิต	ต้นทุน ในการผลิต สูงขึ้น	เงินทุนในการ ประกอบกิจการ	ขาดเงินทุนและเงิน			
	Number	%	Number	%	Number	%	Number	%	Number	%	Number	%	Number	%	Number	%	Number	%		
<b>จังหวัดชุมพร</b>	<b>1,753</b>	<b>100.0</b>	<b>582</b>	<b>33.2</b>	<b>1,171</b>	<b>66.8</b>	<b>113</b>	<b>9.7</b>	<b>355</b>	<b>30.3</b>	<b>37</b>	<b>3.1</b>	<b>234</b>	<b>20.0</b>	<b>24</b>	<b>2.0</b>	<b>419</b>	<b>35.8</b>	<b>161</b>	<b>13.8</b>
1-15 คน	1,668	100.0	566	34.0	1,102	66.0	102	9.3	315	28.6	28	2.5	203	18.4	16	1.5	379	34.5	147	13.4
16-25 คน	30	100.0	7	23.3	23	76.7	6	26.1	14	60.9	-	-	9	39.1	1	4.4	3	13.0	12	52.2
26-30 คน	4	100.0	-	-	4	100.0	-	-	3	75.0	1	25.0	2	50.0	-	-	1	25.0	2	50.0
31-50 คน	19	100.0	6	31.6	13	68.4	3	23.1	5	38.5	4	30.8	4	30.8	3	23.1	2	15.4	9	69.2
51-200 คน	26	100.0	1	3.9	25	96.2	2	8.8	16	63.2	3	12.8	14	54.4	2	9.6	1	4.8	12	49.6
มากกว่า 200 คน	6	100.0	2	33.3	4	66.7	-	-	2	50.0	1	25.0	2	50.0	1	25.0	2	50.0	4	100.0

หมายเหตุ : สถานประกอบการ 1 แห่งสามารถตอบได้มากกว่า 1 ข้อ

Note : More than one characteristic can be done by an establishment.

ที่มา : สำนักงานสถิติแห่งชาติ กระทรวงดิจิทัลเพื่อเศรษฐกิจและสังคม

Source : The 2017 Industrial Census, Chumphon Province, National Statistical Office, Ministry of Digital Economy and Society.

ตาราง 11 จำนวนและร้อยละของสถานประกอบการอุตสาหกรรมการผลิตที่ประสบปัญหาอุปสรรคการดำเนินงาน ปัญหาในการดำเนินงาน และขนาดของสถานประกอบการ (ต่อ)

Table 11 Number and Percentage of Manufacturing Establishments, Problems with the Operation by Problems and Size of Establishment (Cont.)

ขนาดของสถานประกอบการ (จำนวนคนทำงาน)	ปัญหา/อุปสรรคในการดำเนินงาน / Problems/obstacles in the operation														Size of establishment					
	จำนวน	ร้อยละ	จำนวน	ร้อยละ	จำนวน	ร้อยละ	จำนวน	ร้อยละ	จำนวน	ร้อยละ	จำนวน	ร้อยละ	จำนวน	ร้อยละ		จำนวน	ร้อยละ			
1-15 คน	1,171	65.7	56.1	78	6.7	25	2.1	25	2.1	25	2.1	92	7.9	37	3.2	5	0.4	31	2.7	Chumphon
16-25 คน	1,102	618	56.1	76	6.9	22	2.0	21	1.9	74	6.7	25	2.3	25	2.3	3	0.2	30	2.7	1-15 persons
26-30 คน	23	12	52.2	1	4.4	-	-	-	-	6	26.1	2	8.7	2	8.7	-	-	-	-	16-25 persons
31-50 คน	4	4	100.0	-	-	-	-	-	-	1	25.0	-	-	-	-	-	-	-	-	26-30 persons
51-200 คน	13	9	69.2	1	7.7	2	15.4	1	7.7	4	30.8	5	38.5	5	38.5	-	-	-	-	31-50 persons
มากกว่า 200 คน	25	12	49.6	-	-	1	4.0	2	8.0	4	16.0	3	12.8	3	12.8	1	4.0	1	4.0	51-200 persons
	4	1	25.0	-	-	-	-	1	25.0	3	75.0	2	50.0	2	50.0	1	25.0	-	-	More than 200 persons

หมายเหตุ : สถานประกอบการ 1 แห่งสามารถตอบได้มากกว่า 1 ข้อ

Note : More than one characteristic can be done by an establishment.

ที่มา : สำนักงานอุตสาหกรรม พ.ศ. 2560 จังหวัด ชุมพร สำนักงานสถิติแห่งชาติ กระทรวงดิจิทัลเพื่อเศรษฐกิจและสังคม

Source : The 2017 Industrial Census ,Chumphon, Province, National Statistical Office, Ministry of Digital Economy and Society.

ตาราง 12 จำนวนและร้อยละของสถานประกอบการอุตสาหกรรมผลิต จำแนกตามประเภทความช่วยเหลือที่ต้องการให้ภาครัฐช่วยเหลือ และขนาดของสถานประกอบการ

Table 12 Number and Percentage of Manufacturing Establishments, Problems with the Need Aid from The Governmental Operation by Problems and Size of Establishment

ขนาดของสถานประกอบการ (จำนวนคนทำงาน)	ไม่ต้องการ		ต้องการ		ความต้องการที่จัดจกรจากภาครัฐ Detailed of the needs from the government																				
	จำนวน	ร้อยละ	จำนวน	ร้อยละ	พัฒนาฝีมือแรงงานให้	ลดต้นทุน	ลดภาษีหรือยกเว้นภาษี	เงินลงทุน	จัดหา	ส่งเสริมการลงทุน	ขยายตลาด	เพิ่มสภาพคล่อง	ขอสินเชื่อ	เพิ่มผู้ประกอบการ	รับซื้อผลผลิต	ทางการเงิน	เพิ่มสภาพคล่อง								
Number of establishments	Number	%	Number	%	Develop skill	Reduce cost	Reduce production cost	Increase credit limit	Provide low interest	Investment promotion	Expand the market/	Increase the monetary liquidity	Reduce or except import duties on raw materials equipment	Increase credit limit	loan for enterpreneuer	Export promotion	Size of establishment								
<b>จังหวัดชุมพร</b>	<b>1,753</b>	<b>100.0</b>	<b>793</b>	<b>45.3</b>	<b>140</b>	<b>34.1</b>	<b>59</b>	<b>6.2</b>	<b>102</b>	<b>10.7</b>	<b>251</b>	<b>26.2</b>	<b>293</b>	<b>30.5</b>	<b>209</b>	<b>21.8</b>	<b>215</b>	<b>22.4</b>							
1-15 คน	1,668	100.0	770	46.2	898	53.8	124	13.9	295	32.9	46	5.1	87	9.7	224	25.0	267	29.8	191	21.3	200	22.2	1-15 persons		
16-25 คน	30	100.0	7	23.3	23	76.7	4	17.4	11	47.8	1	4.4	5	21.7	11	47.8	12	52.2	5	21.7	6	26.1	16-25 persons		
26-30 คน	4	100.0	-	-	4	100.0	1	25.0	2	50.0	3	75.0	1	25.0	1	25.0	1	25.0	1	25.0	1	25.0	1	25.0	26-30 persons
31-50 คน	19	100.0	7	36.8	12	63.2	2	16.7	6	50.0	5	41.7	4	33.3	7	58.3	6	50.0	6	50.0	4	33.3	4	33.3	31-50 persons
51-200 คน	26	100.0	7	27.7	19	72.3	5	28.7	9	45.7	2	11.7	4	23.4	7	39.4	5	27.7	5	28.7	3	17.0	3	17.0	51-200 persons
มากกว่า 200 คน	6	100.0	2	33.3	4	66.7	3	75.0	4	100.0	2	50.0	1	25.0	1	25.0	1	25.0	1	25.0	1	25.0	1	25.0	More than 200 persons

หมายเหตุ : สถานประกอบการ 1 แห่งสามารถตอบได้มากกว่า 1 ข้อ

Note : More than one characteristic can be done by an establishment.

ที่มา : สำนักงานอุตสาหกรรม พ.ศ. 2560 จังหวัด ชุมพร สำนักงานสถิติแห่งชาติ กระทรวงดิจิทัลเพื่อเศรษฐกิจและสังคม

Source : The 2017 Industrial Census, Chumphon Province, National Statistical Office, Ministry of Digital Economy and Society.

ตาราง 12 จำนวนและร้อยละของสถานประกอบการผลิต จำแนกตามประเภทความช่วยเหลือที่ต้องการให้ภาครัฐช่วยเหลือ และขนาดของสถานประกอบการ (ต่อ)

Table 12 Number and Percentage of Manufacturing Establishments, Problems with the Need Aid from The Governmental Operation by Problems and Size of Establishment (Cont.)

ต้องการ Need	ความช่วยเหลือที่ต้องการจากภาครัฐ Detailed of the needs from the government														อื่นๆ Others	Size of establishment
	เพิ่มประสิทธิภาพ Increase efficiency in	เร่งรัดการคืน ภาษีมูลค่าเพิ่ม Rush on value added tax reimbursement	มาตรฐานการรีไซเคิล ความปลอดภัยจาก การก่อการร้าย Rebellion security standards	มาตรการรักษา ความปลอดภัยจาก การก่อการร้าย Rebellion security standards	จัดงานแสดงสินค้าในหมู่ ผู้ประกอบการท้องถิ่น และ SMEs Exhibition for local entrepreneur	สนับสนุนสินค้าใหม่ และเครื่องจักรทันสมัย Support for new technology and machinery moden	สนับสนุนด้านวิจัยและ พัฒนาสินค้าที่เป็นที่ต้องการ ในตลาด Support for resach and development for high demand product	ส่งเสริมให้ผู้ประกอบการ ไทยได้เจรจาธุรกิจกับ ผู้ประกอบการต่างประเทศ Promote for negotiations between thai and international entrepreneur	จำนวน Number	ร้อยละ %	จำนวน Number	ร้อยละ %	จำนวน Number	ร้อยละ %		
จำนวน Number	11	28	3	0.3	71	7.4	93	9.7	27	2.8	12	1.3	29	3.0	Chumphon	
1-15 คน	6	25	-	-	67	7.5	80	8.9	18	2.0	3	0.3	24	2.6	1-15 persons	
16-25 คน	1	-	1	4.4	1	4.4	2	8.7	2	8.7	1	4.4	2	8.7	16-25 persons	
26-30 คน	-	-	-	-	-	-	2	50.0	1	25.0	1	25.0	-	-	26-30 persons	
31-50 คน	3	2	-	-	1	8.3	4	33.3	2	16.7	4	33.3	1	8.3	31-50 persons	
51-200 คน	-	1	-	-	1	5.3	2	11.7	2	11.7	2	10.6	2	10.6	51-200 persons	
มากกว่า 200 คน	1	-	2	50.0	1	25.0	3	75.0	2	50.0	1	25.0	-	-	More than 200 persons	

หมายเหตุ : สถานประกอบการ 1 แห่งสามารถตอบได้มากกว่า 1 ข้อ

Note : More than one characteristic can be done by an establishment.

ที่มา : สำมะโนอุตสาหกรรม พ.ศ. 2560 จังหวัด ชุมพร สำนักงานสถิติแห่งชาติ กระทรวงดิจิทัลเพื่อเศรษฐกิจและสังคม

Source : The 2017 Industrial Census , Chumphon Province, National Statistical Office, Ministry of Digital Economy and Society.

ตาราง 13 จำนวนและร้อยละของสถานประกอบการอุตสาหกรรมผลิตเข้าร่วมโครงการอุตสาหกรรมสีเขียว (Green Industry) จำแนกตามระดับอุตสาหกรรมสีเขียว และขนาดของสถานประกอบ

Table 13 Number and Percentage of Manufacturing Establishments Participating Green Industry by Levels Green Industry and Size of Establishment

ขนาดของสถานประกอบการ (จำนวนคนทำงาน)	จำนวนสถาน- ประกอบการ Number of establishments	ไม่เข้าร่วม		ได้รับการรับรองแล้ว		ระดับอุตสาหกรรมสีเขียวที่ได้รับการรับรอง				ระดับอุตสาหกรรมสีเขียว Level of certified in green industry	ระดับที่ 4 ระดับที่ 3 ระดับที่ 2 ระดับที่ 1	ระดับที่ 4 ระดับที่ 3 ระดับที่ 2 ระดับที่ 1	Size of establishment		
		จำนวน	ร้อยละ	จำนวน	ร้อยละ	ระดับที่ 1	ระดับที่ 2	ระดับที่ 3	ระดับที่ 4						
		จำนวน	ร้อยละ	จำนวน	ร้อยละ	จำนวน	ร้อยละ	จำนวน	ร้อยละ	จำนวน	ร้อยละ	จำนวน	ร้อยละ		
		Number	%	Number	%	Number	%	Number	%	Number	%	Number	%		
1-15 คน	47	100.0	85	64.7	47	35.3	29	63.1	14	30.5	2	4.3	1	2.2	Chumphon
16-25 คน	30	100.0	20	66.7	10	33.3	7	70.0	3	30.0	-	-	-	-	1-15 persons
26-30 คน	4	100.0	4	100.0	-	-	-	-	-	-	-	-	-	-	16-25 persons
31-50 คน	19	100.0	8	42.1	11	57.9	6	54.6	3	27.3	2	18.2	-	-	26-30 persons
51-200 คน	26	100.0	14	55.4	12	44.6	8	72.4	3	27.6	-	-	-	-	31-50 persons
มากกว่า 200 คน	6	100.0	1	16.7	5	83.3	1	20.0	3	60.0	-	-	1	20.0	More than 200 persons

ที่มา : สำนัทะเบียนอุตสาหกรรม พ.ศ. 2560 จังหวัด ชุมพร สำนักงานสถิติแห่งชาติ กระทรวงดิจิทัลเพื่อเศรษฐกิจและสังคม

Source : The 2017 Industrial Census ,Chumphon Province, National Statistical Office, Ministry of Digital Economy and Society.

ตอนที่ 1 ข้อมูลทั่วไปของสถานประกอบการจำแนกตาม  
หมวดย่อยอุตสาหกรรม

PART 1 GENERAL INFORMATION OF ESTABLISHMENTS  
BY DIVISION OF INDUSTRY



**สารบัญตารางสถิติ**  
**LIST OF STATISTICAL TABLES**

		หน้า
<b>ตอนที่ 1</b>	<b>ข้อมูลทั่วไปของสถานประกอบการจำแนกตามหมวดย่อยอุตสาหกรรม</b>	
<b>Part 1</b>	<b>General Information of Establishments by Division of Industry</b>	
ตาราง 1	จำนวนและร้อยละของสถานประกอบการอุตสาหกรรมการผลิต จำแนกตามรูปแบบการจัดตั้งตามกฎหมาย และหมวดย่อยอุตสาหกรรม	55
Table 1	Number and Percentage of Manufacturing Establishments by Form of Legal Organization and Division of Industry	55
ตาราง 2	จำนวนและร้อยละของสถานประกอบการอุตสาหกรรมการผลิต จำแนกตามรูปแบบการจัดตั้งทางเศรษฐกิจ และหมวดย่อยอุตสาหกรรม	57
Table 2	Number and Percentage of Manufacturing Establishments by Form of Economic Organization and Division of Industry	57
ตาราง 3	จำนวนและร้อยละของสถานประกอบการอุตสาหกรรมการผลิต จำแนกตามระยะเวลาในการดำเนินกิจการ และหมวดย่อยอุตสาหกรรม	59
Table 3	Number and Percentage of Manufacturing Establishments by Period of Operation and Division of Industry	59
ตาราง 4	จำนวนและร้อยละของสถานประกอบการอุตสาหกรรมการผลิต จำแนกตามระยะเวลาการผลิตในปี 2559 และหมวดย่อยอุตสาหกรรม	61
Table 4	Number and Percentage of Manufacturing Establishments by Period of Operation In 2016 and Division of Industry	61
ตาราง 5	จำนวนและร้อยละของสถานประกอบการอุตสาหกรรมการผลิตจำแนกตามมูลค่าเงินลงทุนจดทะเบียน และหมวดย่อยอุตสาหกรรม	63
Table 5	Number and Percentage of Manufacturing Establishments by Value of Registered Capital and Division of Industry	63
ตาราง 6	จำนวนและร้อยละของสถานประกอบการอุตสาหกรรมการผลิต จำแนกตามสัดส่วนของการร่วมลงทุนหรือถือหุ้นของต่างประเทศ และหมวดย่อยอุตสาหกรรม	65
Table 6	Number and Percentage of Manufacturing Establishments by Proportion of Foreign Investment or Share Holding and Division of Industry	65
ตาราง 7	จำนวนและร้อยละของสถานประกอบการอุตสาหกรรมการผลิต จำแนกตามการส่งเสริมการลงทุน จากสำนักงานคณะกรรมการส่งเสริมการลงทุน และหมวดย่อยอุตสาหกรรม	67
Table 7	Number and Percentage of Manufacturing Establishments by Investment Promotion From Board of Investment (BOI) and Division of Industry	67

ตาราง 8	จำนวนและร้อยละของสถานประกอบการอุตสาหกรรมการผลิต จำแนกตามร้อยละของการส่งออกผลผลิตออกไปจำหน่ายต่างประเทศ และหมวดย่อยอุตสาหกรรม	69
Table 8	Number and Percentage of Manufacturing Establishments by Percentage of Export and Division of Industry	69
ตาราง 9	จำนวนและร้อยละของสถานประกอบการอุตสาหกรรมการผลิต จำแนกตามการใช้วัตถุดิบฯ และหมวดย่อยอุตสาหกรรม	71
Table 9	Number and Percentage of Manufacturing Establishments by Use of Imported Materials and Components and Division of Industry	71
ตาราง 10	จำนวนและร้อยละของสถานประกอบการอุตสาหกรรมการผลิต จำแนกตามอัตราการใช้กำลังการผลิตต่อปี 2559 และหมวดย่อยอุตสาหกรรม	73
Table10	Number and Percentage of Manufacturing Establishments by Percentage of Capacity Utilization In 2016 and Division of Industry	73
ตาราง 11	จำนวนและร้อยละของสถานประกอบการอุตสาหกรรมการผลิตที่ประสบปัญหา/อุปสรรคการดำเนินงานกิจการ จำแนกตามปัญหาในการดำเนินงานกิจการ และหมวดย่อยอุตสาหกรรม	74
Table11	Number and Percentage of Manufacturing Establishments, Problems with the Operation by Problems and Division of Industry	74
ตาราง 12	จำนวนและร้อยละของสถานประกอบการอุตสาหกรรมการผลิต จำแนกตามประเภทความช่วยเหลือที่ต้องการให้ภาครัฐช่วยเหลือ และหมวดย่อยอุตสาหกรรม	77
Table12	Number and Percentage of Manufacturing Establishments Problems with the Need Aid from The Governmental Operation by Problems and Division of Industry	77
ตาราง 13	จำนวนและร้อยละของสถานประกอบการอุตสาหกรรมการผลิตเข้าร่วมโครงการอุตสาหกรรมสีเขียว (Green Industry) จำแนกตามระดับอุตสาหกรรมสีเขียว และหมวดย่อยอุตสาหกรรม	81
Table13	Number and Percentage of Manufacturing Establishments, Participating Green Industry by Levels Green Industry and Division of Industry	81

ตาราง 1 จำนวนและร้อยละของสถานประกอบการอุตสาหกรรมผลิต จำนวนตามรูปแบบการจัดตั้งตามกฎหมาย และหน่วยยอดอุตสาหกรรม  
Table 1 Number and Percentage of Manufacturing Establishments by Form of Legal Organization and Division of Industry

รหัส Code	จำนวนสถาน- ประกอบการ Number of establishments	ส่วนบุคคล ห้างหุ้นส่วนสามัญ Individual proprietor		ห้างหุ้นส่วนสามัญ นิติบุคคล ห้างหุ้นส่วนจำกัด Juristic partnership/public company/limited state-enterprise		บริษัทจำกัด บริษัทจำกัด (มหาชน) Company limited Government, state-enterprise		สหกรณ์ Cooperatives		กลุ่มแม่บ้าน Community enterprise		Division of industry				
		จำนวน Number	ร้อยละ %	จำนวน Number	ร้อยละ %	จำนวน Number	ร้อยละ %	จำนวน Number	ร้อยละ %	จำนวน Number	ร้อยละ %					
<b>จังหวัดสุพรรณบุรี</b>																
10	การผลิตสินค้าอาหาร	786	100.0	708	90.1	14	1.8	48	6.1	-	-	4	0.5	12	1.5	Manufacture of food products
11	การผลิตเครื่องดื่ม	60	100.0	47	78.6	1	1.7	2	3.1	-	-	-	-	10	16.7	Manufacture of beverages
12	การผลิตสินค้ายาสูบ	28	100.0	21	75.0	2	7.1	3	10.7	-	-	-	-	-	-	Manufacture of tobacco products
13	การผลิตสิ่งทอ	148	100.0	148	100.0	-	-	-	-	-	-	-	-	-	-	Manufacture of textiles
14	การผลิตเครื่องจักรกล	2	100.0	2	100.0	-	-	-	-	-	-	-	-	-	-	Manufacture of wearing apparel
15	การผลิตเครื่องหนังและผลิตภัณฑ์หนัง	44	100.0	33	75.0	3	6.8	8	18.2	-	-	-	-	-	-	Manufacture of leather and related products
16	การผลิตสิ่งของจากหนังและวัสดุเทียม	1	100.0	1	100.0	-	-	-	-	-	-	-	-	-	-	Manufacture of wood and of products of wood and cork (except furniture); manufacture of articles of straw and plaiting materials
17	การผลิตกระดาษและผลิตภัณฑ์กระดาษ	64	100.0	60	93.8	3	4.7	1	1.6	-	-	-	-	-	-	Manufacture of paper and paper products
18	การพิมพ์และการผลิตสิ่งพิมพ์	-	-	-	-	-	-	-	-	-	-	-	-	-	-	Printing and reproduction of recorded media
19	การผลิตน้ำมันและผลิตภัณฑ์ปิโตรเลียม	-	-	-	-	-	-	-	-	-	-	-	-	-	-	Manufacture of coke and refined petroleum products
20	การผลิตเคมีภัณฑ์และผลิตภัณฑ์เคมี	5	100.0	2	40.0	-	-	3	60.0	-	-	-	-	-	-	Manufacture of chemicals and chemical products
21	การผลิตเภสัชภัณฑ์ เคมีภัณฑ์ที่ใช้รักษาโรค และผลิตภัณฑ์เภสัชภัณฑ์ที่ใช้รักษาโรค	4	100.0	4	100.0	-	-	-	-	-	-	-	-	-	-	Manufacture of pharmaceuticals, medicinal chemical and botanical products
22	การผลิตสินค้ายางและพลาสติก	30	100.0	20	66.7	2	6.7	5	16.7	-	-	3	10.0	-	-	Manufacture of rubber and plastic products
23	การผลิตสินค้าอื่นๆ ที่ทำจากแร่โลหะ	57	100.0	33	58.3	9	15.8	15	26.0	-	-	-	-	-	-	Manufacture of other non-metallic mineral products
24	การผลิตโลหะขั้นมูลฐาน	-	-	-	-	-	-	-	-	-	-	-	-	-	-	Manufacture of basic metals
25	การผลิตสินค้าโลหะประดิษฐ์ (ยกเว้นเครื่องจักรและอุปกรณ์)	271	100.0	265	97.8	4	1.5	2	0.7	-	-	-	-	-	-	Manufacture of fabricated metal products (except machinery and equipment)
26	การผลิตสินค้าคอมพิวเตอร์ อิเล็กทรอนิกส์ และอุปกรณ์ที่ใช้ในทางทันตศาสตร์	-	-	-	-	-	-	-	-	-	-	-	-	-	-	Manufacture of computers, electronic and optical products
27	การผลิตอุปกรณ์ไฟฟ้า	1	100.0	1	100.0	-	-	-	-	-	-	-	-	-	-	Manufacture of electrical equipment
28	การผลิตเครื่องจักรและเครื่องมือ ซึ่มีกำลังขับเคลื่อนไฟฟ้า	9	100.0	9	100.0	-	-	-	-	-	-	-	-	-	-	Manufacture of machinery and equipment, n.e.c
29	การผลิตยานยนต์ รถพ่วง และรถจักรยานยนต์	9	100.0	9	100.0	-	-	-	-	-	-	-	-	-	-	Manufacture of motor vehicles, trailers and semi-trailers
30	การผลิตยานยนต์เสริม	9	100.0	9	100.0	-	-	-	-	-	-	-	-	-	-	Manufacture of other transport equipment
31	การผลิตเฟอร์นิเจอร์	24	100.0	24	100.0	-	-	-	-	-	-	-	-	-	-	Manufacture of furniture
32	การผลิตสินค้าอื่นๆ	122	100.0	121	99.2	-	-	-	-	-	-	-	-	1	0.8	Other manufacturing

ตาราง 1 จำนวนและร้อยละของสถานประกอบการอุตสาหกรรมผลิต จำนวนตามรูปแบบการจัดตั้งตามกฎหมาย และหมวดย่อยอุตสาหกรรม (ต่อ)  
Table 1 Number and Percentage of Manufacturing Establishments by Form of Legal Organization and Division of Industry (Cont.)

รหัส Code	หมวดย่อยอุตสาหกรรม	จำนวนสถาน- ประกอบการ		จำนวนส่วนบุคคล		ห้างหุ้นส่วนสามัญ		บริษัทจำกัด		ส่วนราชการ		สหกรณ์		กลุ่มแม่บ้าน	
		จำนวน Number	ร้อยละ %	จำนวน Number	ร้อยละ %	นิติบุคคล นิติบุคคล	นิติบุคคล นิติบุคคล	บริษัทจำกัด (มหาชน) Company limited	บริษัทจำกัด (จำกัด) Company limited	รัฐวิสาหกิจ Government	รัฐวิสาหกิจ state-enterprise	Cooperatives	Community enterprise		
35	การซ่อมและการติดตั้งเครื่องจักรและอุปกรณ์	81	100.0	74	91.2	6	7.5	-	-	1	1.2	-	-	-	-
37	การตัดกระดาษ	3	100.0	3	100.0	-	-	-	-	-	-	-	-	-	-
38	การเก็บรวบรวมของเสีย การบำบัด และการกำจัดของเสีย รวมเป็นการบำบัดของเสียกลับมาใช้ใหม่	3	100.0	1	33.3	-	-	-	-	-	-	-	-	2	66.7
39	กิจกรรมการบำบัดและนํ้าทิ้งการจัดการของเสียอื่นๆ	-	-	-	-	-	-	-	-	-	-	-	-	-	-
58	การตัดพิมพ์ทำหนังสือหรือเผยแพร่	1	100.0	1	100.0	-	-	-	-	-	-	-	-	-	-

ที่มา : ส่วนข้อมูลอุตสาหกรรม พ.ศ. 2560 จังหวัดชุมพร สำนักงานสถิติแห่งชาติ กระทรวงดิจิทัลเพื่อเศรษฐกิจและสังคม  
Source : The 2017 Industrial Census , Chumphon Province, National Statistical Office, Ministry of Digital Economy and Society.

ตาราง 2 จำนวนและร้อยละของสถานประกอบการอุตสาหกรรมการผลิต จำแนกตามรูปแบบการจัดตั้งทางเศรษฐกิจ และหมวดย่อยอุตสาหกรรม

Table 2 Number and Percentage of Manufacturing Establishments by Form of Economic Organization and Division of Industry

รหัส Code	หมวดย่อยอุตสาหกรรม	จำนวนสถานประกอบการ				สำนักงานใหญ่				สำนักงานสาขา				Division of industry
		Number of establishments		Single unit		Head office		Branch		Branch		Branch		
		จำนวน	ร้อยละ	จำนวน	ร้อยละ	จำนวน	ร้อยละ	จำนวน	ร้อยละ	จำนวน	ร้อยละ	จำนวน	ร้อยละ	
	<b>จังหวัดชุมพร</b>	<b>1,753</b>	<b>100.0</b>	<b>1,704</b>	<b>97.2</b>	<b>13</b>	<b>0.8</b>	<b>35</b>	<b>2.0</b>	<b>Chumphon</b>				
10	การผลิตผลิตภัณฑ์อาหาร	786	100.0	761	96.8	6	0.8	18	2.3	Manufacture of food products				
11	การผลิตเครื่องดื่ม	60	100.0	60	100.0	-	-	-	-	- Manufacture of beverages				
12	การผลิตผลิตภัณฑ์ยาสูบ	-	-	-	-	-	-	-	-	- Manufacture of tobacco products				
13	การผลิตสิ่งทอ	28	100.0	26	92.9	-	-	2	7.1	Manufacture of textiles				
14	การผลิตเสื้อผ้าเครื่องแต่งกาย	148	100.0	148	100.0	-	-	-	-	- Manufacture of wearing apparels				
15	การผลิตเครื่องหนังและผลิตภัณฑ์ที่เกี่ยวข้อง	2	100.0	2	100.0	-	-	-	-	- Manufacture of leather and related products				
16	การผลิตไม้และผลิตภัณฑ์จากไม้และไม่กึ่งไม้ (ยกเว้นเฟอร์นิเจอร์)	44	100.0	40	90.9	1	2.3	3	6.8	Manufacture of wood and of products of wood and cork (except furniture); manufacture of articles of straw and plaiting materials				
17	การผลิตสิ่งทอจากฟางและวัสดุอีกสานอื่น ๆ	1	100.0	1	100.0	-	-	-	-	- Manufacture of paper and paper products				
18	การผลิตกระดาษและผลิตภัณฑ์กระดาษ	64	100.0	64	100.0	-	-	-	-	- Printing and reproduction of recorded media				
19	การผลิตถ่านโค้กและผลิตภัณฑ์ที่ได้จากการถลุงแร่เหล็ก	-	-	-	-	-	-	-	-	- Manufacture of coke and refined petroleum products				
20	การผลิตเคมีภัณฑ์และผลิตภัณฑ์เคมี	5	100.0	3	60.0	-	-	2	40.0	Manufacture of chemicals and chemical products				
21	การผลิตพลาสติก เคมีภัณฑ์ที่ใช้ภายในครัว และผลิตภัณฑ์จากพลาสติกและสังกะสีที่ใช้ภายในครัว	4	100.0	4	100.0	-	-	-	-	- Manufacture of pharmaceuticals, medicinal chemical and botanical products				
22	การผลิตผลิตภัณฑ์ยางและพลาสติก	30	100.0	26	86.7	2	6.7	2	6.7	Manufacture of rubber and plastic products				
23	การผลิตผลิตภัณฑ์อื่น ๆ ที่ทำจากแร่โลหะ	57	100.0	47	82.8	3	5.3	7	11.9	Manufacture of other non-metallic mineral products				
24	การผลิตโลหะขั้นมูลฐาน	-	-	-	-	-	-	-	-	- Manufacture of basic metals				
25	การผลิตผลิตภัณฑ์โลหะประดิษฐ์ (ยกเว้นเครื่องจักรและอุปกรณ์)	271	100.0	270	99.6	1	0.4	-	-	- Manufacture of fabricated metal products (excepts machinery and equipment)				
26	การผลิตผลิตภัณฑ์คอมพิวเตอร์ อิเล็กทรอนิกส์ และอุปกรณ์ที่ใช้ในทางทัศนศาสตร์	-	-	-	-	-	-	-	-	- Manufacture of computers, electronic and optical products				
27	การผลิตอุปกรณ์ไฟฟ้า	1	100.0	1	100.0	-	-	-	-	- Manufacture of electrical equipment				

ตาราง 2 จำนวนและร้อยละของสถานประกอบการอุตสาหกรรมการผลิต จำแนกตามรูปแบบการจัดตั้งทางเศรษฐกิจ และหมวดย่อยอุตสาหกรรม (ต่อ)

Table 2 Number and Percentage of Manufacturing Establishments by Form of Economic Organization and Division of Industry (cont.)

รหัส Code	หมวดย่อยอุตสาหกรรม	จำนวนสถานประกอบการ		สำนักงานแม่ตัว		สำนักงานใหญ่		สำนักงานสาขา		Division of industry
		Number of establishments		Single unit		Head office		Branch		
		จำนวน	ร้อยละ	จำนวน	ร้อยละ	จำนวน	ร้อยละ	จำนวน	ร้อยละ	
		Number	%	Number	%	Number	%	Number	%	
28	การผลิตเครื่องจักรและเครื่องมือ ซึ่งมิได้จัดประเภทไว้ในที่อื่น	-	-	-	-	-	-	-	-	- Manufacture of machinery and equipment, n.e.c
29	การผลิตยานยนต์ รถพ่วง และรถเก๋งพ่วง	9	100.0	9	100.0	-	-	-	-	- Manufacture of motor vehicles, trailers and semi-trailers
30	การผลิตอุปกรณ์ขนส่งอื่น ๆ	9	100.0	9	100.0	-	-	-	-	- Manufacture of other transport equipment
31	การผลิตเฟอร์นิเจอร์	24	100.0	24	100.0	-	-	-	-	- Manufacture of furniture
32	การผลิตผลิตภัณฑ์อื่น ๆ	122	100.0	122	100.0	-	-	-	-	- Other manufacturing
33	การซ่อมและการติดตั้งเครื่องจักรและอุปกรณ์	81	100.0	80	98.8	-	-	1	1	1.2 Repair and installation of machinery and equipment
37	การจัดทำน้ำเสีย	3	100.0	3	100.0	-	-	-	-	- Sewerage
38	การเก็บรวบรวมของเสีย การบำบัด และการกำจัดของเสีย รวมถึงการนำของเสียกลับมาใช้	3	100.0	3	100.0	-	-	-	-	- Waste collection, treatment and disposal activities; materials recovery
39	กิจกรรมการบำบัดและให้บริการจัดการของเสียอื่น ๆ	-	-	-	-	-	-	-	-	- Remediation activities and other waste management services
58	การจัดพิมพ์ทำหนังสือหรือเผยแพร่	1	100.0	1	100.0	-	-	-	-	- Publishing activities

ที่มา : สำนักงานอุตสาหกรรม พ.ศ. 2560 จังหวัด ชุมพร สำนักงานสถิติแห่งชาติ กระทรวงดิจิทัลเพื่อเศรษฐกิจและสังคม

Source : The 2017 Industrial Census ,Chumphon Province, National Statistical Office, Ministry of Digital Economy and Society.

ตาราง 3 จำนวนและร้อยละของสถานประกอบการอุตสาหกรรมผลิต จำแนกตามระยะเวลาในการดำเนินงาน และหมวดอุตสาหกรรม

Table 3 Number and Percentage of Manufacturing Establishments by Period of Operation and Division of Industry

รหัส Code	หมวดอุตสาหกรรม	จำนวนสถานประกอบการ												Division of industry
		ระยะเวลาในการดำเนินงาน (ปี) Period of operation (Year)												
		< 5		5 - 9		10 - 19		20 - 29		≥ 30		จำนวน ร้อยละ		
จำนวน ร้อยละ	จำนวน ร้อยละ	จำนวน ร้อยละ	จำนวน ร้อยละ	จำนวน ร้อยละ	จำนวน ร้อยละ	จำนวน ร้อยละ	จำนวน ร้อยละ	จำนวน ร้อยละ	จำนวน ร้อยละ	จำนวน ร้อยละ	จำนวน ร้อยละ			
	<b>จังหวัดอุบลราชธานี</b>	1,753	100.0	433	24.7	360	20.5	502	28.6	244	14.0	214	12.2	<b>Chumphon</b>
10	การผลิตผลิตภัณฑ์อาหาร	786	100.0	203	25.8	144	18.4	219	27.9	77	9.8	142	18.1	Manufacture of food products
11	การผลิตเครื่องดื่ม	60	100.0	13	21.0	12	19.8	30	50.3	4	7.2	1	1.7	Manufacture of beverages
12	การผลิตผลิตภัณฑ์ยาสูบ	-	-	-	-	-	-	-	-	-	-	-	-	- Manufacture of tobacco products
13	การผลิตสิ่งทอ	28	100.0	8	29.6	5	17.4	7	26.5	5	19.4	2	7.1	Manufacture of textiles
14	การผลิตเครื่องจักรกลต่าง ๆ	148	100.0	11	7.7	46	30.8	34	23.1	46	30.8	11	7.7	Manufacture of wearing apparels
15	การผลิตเครื่องหนังและผลิตภัณฑ์ที่เกี่ยวข้อง	2	100.0	1	50.0	-	-	-	-	1	50.0	-	-	- Manufacture of leather and related products
16	การผลิตไม้และผลิตภัณฑ์จากไม้และไม้ก๊อก (ยกเว้นเฟอร์นิเจอร์)	44	100.0	8	17.4	7	16.7	15	33.1	10	22.4	5	10.4	Manufacture of wood and of products of wood and cork (except furniture); manufacture of articles of straw and plaiting materials
17	การผลิตกระดาษและผลิตภัณฑ์กระดาษ	1	100.0	1	100.0	-	-	-	-	-	-	-	-	- Manufacture of paper and paper products
18	การพิมพ์และการผลิตซ้ำสิ่งพิมพ์ที่ขูด	64	100.0	26	41.3	15	25.9	9	14.2	11	17.5	2	3.1	Printing and reproduction of recorded media
19	การผลิตถ่านหินและผลิตภัณฑ์ที่ได้จากถ่านหินโดยตรง	-	-	-	-	-	-	-	-	-	-	-	-	- Manufacture of coke and refined petroleum products
20	การผลิตเคมีภัณฑ์และผลิตภัณฑ์เคมี	5	100.0	2	40.0	1	20.0	1	20.0	1	20.0	-	-	- Manufacture of chemicals and chemical products
21	การผลิตเภสัชภัณฑ์ เคมีภัณฑ์ที่ใช้รักษาโรค และผลิตภัณฑ์จากพืชและสัตว์ที่ใช้รักษาโรค	4	100.0	-	-	2	50.0	-	-	-	-	2	50.0	Manufacture of pharmaceuticals, medicinal chemical and botanical products
22	การผลิตผลิตภัณฑ์ยางและพลาสติก	30	100.0	9	28.9	8	27.5	9	28.9	2	6.7	2	8.1	Manufacture of rubber and plastic products
23	การผลิตผลิตภัณฑ์อื่น ๆ ที่ได้จากแร่โลหะ	57	100.0	19	33.1	7	12.3	18	31.2	9	16.2	4	7.3	Manufacture of other non-metallic mineral products
24	การผลิตโลหะขั้นพื้นฐาน	-	-	-	-	-	-	-	-	-	-	-	-	- Manufacture of basic metals
25	การผลิตผลิตภัณฑ์โลหะประสม (ยกเว้นเครื่องจักรและอุปกรณ์)	271	100.0	76	27.9	47	17.5	100	36.9	34	12.4	15	5.4	Manufacture of fabricated metal products (excepts machinery and equipment)
26	การผลิตผลิตภัณฑ์คอมพิวเตอร์ อิเล็กทรอนิกส์ และอุปกรณ์ที่ใช้ในทางทัศนศาสตร์	-	-	-	-	-	-	-	-	-	-	-	-	- Manufacture of computers, electronic and optical products
27	การผลิตอุปกรณ์ไฟฟ้า	1	100.0	-	-	1	100.0	-	-	-	-	-	-	- Manufacture of electrical equipment
28	การผลิตเครื่องจักรและเครื่องมือ ซึ่งมีได้กับประเภทอื่น	-	-	-	-	-	-	-	-	-	-	-	-	- Manufacture of machinery and equipment, n.e.c
29	การผลิตยานยนต์ รถพ่วง และรถกึ่งพ่วง	9	100.0	3	29.7	2	22.2	2	22.2	2	22.2	2	25.9	- Manufacture of motor vehicles, trailers and semi-trailers
30	การผลิตอุปกรณ์ขนส่งอื่น ๆ	9	100.0	4	44.4	1	11.1	3	33.3	1	11.1	-	-	- Manufacture of other transport equipment
31	การผลิตเฟอร์นิเจอร์	24	100.0	6	26.0	7	30.2	7	30.7	1	4.2	2	8.9	Manufacture of furniture
32	การผลิตผลิตภัณฑ์อื่น ๆ	122	100.0	24	19.8	21	17.2	26	21.7	28	22.9	22	18.4	Other manufacturing

ตาราง 3 จำนวนและร้อยละของสถานประกอบการอุตสาหกรรมผลิต จัดแถมตามระยะเวลาในการดำเนินงาน และหมวดอุตสาหกรรม (ต่อ)

Table 3 Number and Percentage of Manufacturing Establishments by Period of Operation and Division of Industry (cont.)

รหัส Code	หมวดอุตสาหกรรม	จำนวนสถานประกอบการ		ระยะเวลาในการดำเนินงาน (ปี) Period of operation (Year)												Division of industry
		Number of establishment:		< 5		5 - 9		10 - 19		20 - 29		≥ 30				
		จำนวน Number	ร้อยละ %	จำนวน Number	ร้อยละ %	จำนวน Number	ร้อยละ %	จำนวน Number	ร้อยละ %	จำนวน Number	ร้อยละ %	จำนวน Number	ร้อยละ %			
33	การซ่อมและการติดตั้งเครื่องจักรและอุปกรณ์	81	100.0	20	24.1	29	35.7	20	24.4	11	13.4	2	2.5	Repair and installation of machinery and equipment		
37	การจัดการน้ำเสีย	3	100.0	-	-	1	33.3	1	33.3	-	-	1	33.3	33.3 Sewerage		
38	การเก็บรวบรวมของเสีย การบำบัด และกำจัดของเสีย รวมถึงการนำของเสียกลับมาใช้	3	100.0	-	-	3	100.0	-	-	-	-	-	-	- Waste collection, treatment and disposal activities; materials recovery		
39	กิจกรรมการบำบัดและบริหารจัดการของเสียอื่นๆ	-	-	-	-	-	-	-	-	-	-	-	-	- Remediation activities and other waste management services		
58	การจัดพิมพ์จำหน่ายหรือเผยแพร่	1	100.0	-	-	-	-	-	-	1	100.0	-	-	- Publishing activities		

ที่มา : สำนักงานอุตสาหกรรม พ.ศ. 2560 จังหวัด ชุมพร สำนักงานสถิติแห่งชาติ กระทรวงดิจิทัลเพื่อเศรษฐกิจและสังคม

Source : The 2017 Industrial Census ,Chumphon Province, National Statistical Office, Ministry of Digital Economy and Society.



ตาราง 4 จำนวนและร้อยละของสถานประกอบการอุตสาหกรรมผลิต จำแนกตามระยะเวลาการผลิตในปี 2559 และหมวดอุตสาหกรรม  
 Table 4 Number and Percentage of Manufacturing Establishments by Period of Operation In 2016 and Division of Industry

รหัส Code	จำนวนสถานประกอบการ Number of establishments	ระยะเวลาการผลิต Period of operation in 2016												Division of Industry				
		เดือน Months						ชั่วโมง Hours per day										
		< 3	3 - 6	7 - 9	10 - 12	< 8	8 - 10	> 10										
	จำนวน	ร้อยละ	จำนวน	ร้อยละ	จำนวน	ร้อยละ	จำนวน	ร้อยละ	จำนวน	ร้อยละ	จำนวน	ร้อยละ	จำนวน	ร้อยละ				
	Number	%	Number	%	Number	%	Number	%	Number	%	Number	%	Number	%				
	<b>1,753</b>	<b>100.0</b>	<b>18</b>	<b>1.1</b>	<b>78</b>	<b>4.4</b>	<b>36</b>	<b>2.0</b>	<b>1,621</b>	<b>92.5</b>	<b>540</b>	<b>30.8</b>	<b>1,164</b>	<b>66.4</b>	<b>Chumphon</b>			
10	การผลิตมันต์อาหาร	786	100.0	13	1.6	57	7.3	23	3.0	693	88.1	297	37.8	458	58.3	31	3.9	Manufacture of food products
11	การผลิตเครื่องดื่ม	60	100.0	-	-	-	-	-	-	60	100.0	9	14.2	51	85.8	-	-	Manufacture of beverages
12	การผลิตมันต์ยาสูบ	-	-	-	-	-	-	-	-	-	-	-	-	-	-	-	-	Manufacture of tobacco products
13	การผลิตสิ่งทอ	28	100.0	-	-	-	-	-	28	100.0	7	24.5	21	75.5	-	-	Manufacture of textiles	
14	การผลิตเสื้อผ้าเครื่องแต่งกาย	148	100.0	-	-	-	-	-	148	100.0	46	30.8	102	69.2	-	-	Manufacture of wearing appparels	
15	การผลิตเครื่องหนังและผลิตภัณฑ์ที่เกี่ยวข้อง	2	100.0	-	-	1	50.0	-	1	50.0	1	50.0	1	50.0	-	-	Manufacture of leather and related products	
16	การผลิตไม้และผลิตภัณฑ์จากไม้และไม้เทียม (ยกเว้นเฟอร์นิเจอร์)	44	100.0	-	-	-	-	2	4.6	42	95.5	16	35.8	28	64.2	-	-	Manufacture of wood and of products of wood and cork (except furniture); manufacture of articles of straw and plaiting materials
17	การผลิตสิ่งของจากพลาสติกและวัสดุพลาสติกอื่น ๆ	1	100.0	-	-	-	-	1	100.0	-	-	-	-	1	100.0	-	-	Manufacture of paper and paper products
18	การผลิตกระดาษและผลิตภัณฑ์กระดาษ	64	100.0	-	-	-	-	-	64	100.0	10	15.9	49	76.1	5	8.0	Printing and reproduction of recorded media	
19	การผลิตยานยนต์และผลิตภัณฑ์จากพลาสติกอื่น ๆ	-	-	-	-	-	-	-	-	-	-	-	-	-	-	-	-	Manufacture of coke and refined petroleum products
20	การผลิตเคมีภัณฑ์และผลิตภัณฑ์อื่น ๆ	5	100.0	-	-	-	-	1	20.0	4	80.0	1	20.0	3	60.0	1	20.0	Manufacture of chemicals and chemical products
21	การผลิตยาสูบและเครื่องดื่มที่บริโภค	4	100.0	-	-	-	-	-	4	100.0	3	75.0	1	25.0	-	-	Manufacture of pharmaceuticals, medicinal chemical and botanical products	
22	การผลิตสิ่งทอเครื่องนุ่งห่มและเครื่องนุ่งห่ม	30	100.0	-	-	1	3.3	2	8.1	27	88.6	7	22.2	22	74.4	1	3.3	Manufacture of rubber and plastic products
23	การผลิตสิ่งทอเครื่องนุ่งห่มและเครื่องนุ่งห่ม	57	100.0	3	4.6	-	-	-	54	95.4	6	10.9	51	89.1	-	-	Manufacture of other non-metallic mineral products	
24	การผลิตโลหะขั้นมูลฐาน	-	-	-	-	-	-	-	-	-	-	-	-	-	-	-	-	Manufacture of basic metals
25	การผลิตสิ่งทอเครื่องนุ่งห่มและเครื่องนุ่งห่ม (ยกเว้นเครื่องจักรและอุปกรณ์)	271	100.0	3	1.1	12	4.4	4	1.5	252	93.1	31	11.4	231	85.4	9	3.2	Manufacture of fabricated metal products (excepts machinery and equipment)
26	การผลิตสิ่งทอเครื่องนุ่งห่มและเครื่องนุ่งห่ม (ยกเว้นเครื่องจักรและอุปกรณ์)	-	-	-	-	-	-	-	-	-	-	-	-	-	-	-	-	Manufacture of computers, electronic and optical products
27	การผลิตอุปกรณ์ไฟฟ้า	1	100.0	-	-	-	-	-	1	100.0	-	-	1	100.0	-	-	-	Manufacture of electrical equipment
28	การผลิตเครื่องจักรและเครื่องมือ (ซึ่งมิได้ระบุแยกไว้ในที่อื่น)	-	-	-	-	-	-	-	-	-	-	-	-	-	-	-	-	Manufacture of machinery and equipment, n.e.c
29	การผลิตยานยนต์ รถแทรก และรถกึ่งพวง	9	100.0	-	-	-	-	-	9	100.0	1	11.1	8	88.9	-	-	-	Manufacture of motor vehicles, trailers and semi-trailers
30	การผลิตอุปกรณ์ขนส่งอื่น ๆ	9	100.0	-	-	1	11.1	-	8	88.9	2	22.2	7	77.8	-	-	-	Manufacture of other transport equipment

ตาราง 4 จำนวนและร้อยละของสถานประกอบการผลิต จำแนกตามระยะเวลาการผลิตในปี 2559 และหมวดอุตสาหกรรม (ต่อ)  
Table 4 Number and Percentage of Manufacturing Establishments by Period of Operation In 2016 and Division of Industry (cont.)

รหัส Code	จำนวนสถานประกอบการ Number of establishments	ระยะเวลาการเปิด Period of operation in 2016												Division of Industry			
		เดือน Months						ชั่วโมง Hours per day									
		< 3		3 - 6		7 - 9		10 - 12		< 8		8 - 10			> 10		
จำนวน Number	ร้อยละ %	จำนวน Number	ร้อยละ %	จำนวน Number	ร้อยละ %	จำนวน Number	ร้อยละ %	จำนวน Number	ร้อยละ %	จำนวน Number	ร้อยละ %	จำนวน Number	ร้อยละ %	จำนวน Number	ร้อยละ %		
31	24	100.0	-	-	3	13.0	-	-	21	87.0	4	17.7	20	82.3	-	-	Manufacture of furniture
32	122	100.0	-	-	1	0.8	-	121	99.2	87	71.3	34	27.9	1	0.8	Other manufacturing	
33	81	100.0	-	-	2	1.9	3	3.5	77	94.5	10	11.8	70	86.2	2	1.9	Repair and installation of machinery and equipment
37	3	100.0	-	-	-	-	-	3	100.0	1	33.3	2	66.7	-	-	Sewerage	
38	3	100.0	-	-	-	-	-	3	100.0	2	66.7	1	33.3	-	-	Waste collection, treatment and disposal activities; materials recovery	
39	-	-	-	-	-	-	-	-	-	-	-	-	-	-	-	Remediation activities and other waste management services	
58	1	100.0	-	-	-	-	-	1	100.0	-	-	-	-	-	-	Publishing activities	

ที่มา : สำนักงานอุตสาหกรรม พ.ศ. 2560 จังหวัดชุมพร สำนักงานสถิติแห่งชาติ กระทรวงดิจิทัลเพื่อเศรษฐกิจและสังคม

Source : The 2017 Industrial Census , Chumphon Province, National Statistical Office, Ministry of Digital Economy and Society.



ตาราง 5 มูลค่าเงินลงทุนจดทะเบียน จำนวนและร้อยละของสถานประกอบการอุตสาหกรรมผลิต จำนวนตามมูลค่าทุนจดทะเบียน และขนาดของอุตสาหกรรม (ต่อ)  
 Table 5 Value of Registered Capital, Number and Percentage of Manufacturing Establishments by Value of Registered Capital and Division of Industry (cont)

รหัส Code	หมวดอุตสาหกรรม	จำนวนสถานประกอบการ Number of establishments		มูลค่าเงินลงทุนจดทะเบียน No value of registered capital		มูลค่าทุนจดทะเบียน (ล้านบาท) Registered capital (Million baht)										Division of industry		
		จำนวน Number	ร้อยละ %	จำนวน Number	ร้อยละ %	< 1	1 - 9	10 - 49	50 - 99	100 - 199	200 - 499	500 - 999	≥ 1,000					
		รวม Total		รวม Total		จำนวน Number	ร้อยละ %	จำนวน Number	ร้อยละ %	จำนวน Number	ร้อยละ %	จำนวน Number	ร้อยละ %	จำนวน Number	ร้อยละ %	จำนวน Number	ร้อยละ %	
38	งานที่รวบรวมของเสีย การบำบัด และการกำจัดของเสีย รวมถึงการนำของเสียกลับมาใช้ใหม่	3	100.0	3	100.0	-	-	-	-	-	-	-	-	-	-	-	-	- Waste collection, treatment and disposal activities; materials recovery
39	กิจกรรมการบำบัดและวิธีการจัดการของเสียอื่นๆ	-	-	-	-	-	-	-	-	-	-	-	-	-	-	-	-	- Remediation activities and other waste management services
58	การตีพิมพ์สิ่งพิมพ์หรือเผยแพร่	1	100.0	1	100.0	-	-	-	-	-	-	-	-	-	-	-	-	- Publishing activities

ที่มา : สำนักงานอุตสาหกรรม พ.ศ. 2560 จังหวัด ชุมพร สำนักงานสถิติแห่งชาติ กระทรวงดิจิทัลเพื่อเศรษฐกิจและสังคม  
 Source : The 2017 Industrial Census, Chumphon Province, National Statistical Office, Ministry of Digital Economy and Society.

ตาราง 6 จำนวนและร้อยละของสถานประกอบการอุตสาหกรรมการผลิต จำนวนสถานผลิตส่วนของการร่วมลงทุนหรือถือหุ้นของต่างประเทศ และหมวดอุตสาหกรรม  
Table 6 Number and Percentage of Manufacturing Establishments by Proportion of Foreign Investment or Share Holding and Division of Industry

รหัส Code	หมวดอุตสาหกรรม	จำนวนสถาน- ประกอบการ		ไม่มีต่างประเทศ		สัดส่วนของการร่วมลงทุนหรือถือหุ้น		Division of industry	
		จำนวน Number	ร้อยละ %	ร่วมลงทุนหรือถือหุ้น		Proportion of foreign investment or share holding			
				จำนวน No	ร้อยละ %	จำนวน Total	ร้อยละ %		
		จำนวน Number	ร้อยละ % <td>จำนวน No</td> <td>ร้อยละ % <td>จำนวน Total</td> <td>ร้อยละ % <td></td> </td></td>	จำนวน No	ร้อยละ % <td>จำนวน Total</td> <td>ร้อยละ % <td></td> </td>	จำนวน Total	ร้อยละ % <td></td>		
		1,753	100.0	1,750	99.8	3	0.2	3	100.0
		<b>จังหวัดชุมพร</b>							<b>Chumphon</b>
10	การผลิตผลิตภัณฑ์อาหาร	786	100.0	784	99.8	2	0.3	2	100.0
11	การผลิตเครื่องดื่ม	60	100.0	60	100.0	-	-	-	100.0
12	การผลิตผลิตภัณฑ์หัตถ์	-	-	-	-	-	-	-	-
13	การผลิตสิ่งทอ	28	100.0	28	100.0	-	-	-	100.0
14	การผลิตเสื้อผ้าเครื่องแต่งกาย	148	100.0	148	100.0	-	-	-	100.0
15	การผลิตเครื่องหนังและผลิตภัณฑ์เกี่ยวกับหนัง	2	100.0	2	100.0	-	-	-	100.0
16	การผลิตไม้และผลิตภัณฑ์จากไม้และไม้ก๊อก (ยกเว้นเฟอร์นิเจอร์)	44	100.0	44	100.0	-	-	-	100.0
	การผลิตสิ่งของจากหนังและวัสดุเทียมอื่น ๆ								
17	การผลิตกระดาษและผลิตภัณฑ์กระดาษ	1	100.0	1	100.0	-	-	-	100.0
18	การพิมพ์และการผลิตข้อัสนับพันที่ขั้วสุด	64	100.0	64	100.0	-	-	-	100.0
19	การผลิตด้านไม้และผลิตภัณฑ์ที่ได้จากการกลั่นปิโตรเลียม	-	-	-	-	-	-	-	-
20	การผลิตเคมีภัณฑ์และผลิตภัณฑ์เคมี	5	100.0	4	80.0	1	20.0	1	100.0
21	การผลิตเภสัชภัณฑ์ เคมีภัณฑ์ที่ใช้รักษาโรค และผลิตภัณฑ์ทางการแพทย์และสัตว์ที่ใช้รักษาโรค	4	100.0	4	100.0	-	-	-	100.0
22	การผลิตผลิตภัณฑ์ยางและพลาสติก	30	100.0	30	100.0	-	-	-	100.0
23	การผลิตผลิตภัณฑ์อื่น ๆ ที่ได้จากแร่โลหะ	57	100.0	57	100.0	-	-	-	100.0
24	การผลิตโลหะขั้นมูลฐาน	-	-	-	-	-	-	-	-
25	การผลิตผลิตภัณฑ์โลหะ-ประดิษฐ์ (ยกเว้นเครื่องจักรและอุปกรณ์)	271	100.0	271	100.0	-	-	-	100.0
26	การผลิตผลิตภัณฑ์คอมพิวเตอร์ อิเล็กทรอนิกส์ และอุปกรณ์ที่ใช้ในทางวิทยาศาสตร์	-	-	-	-	-	-	-	-
27	การผลิตอุปกรณ์ไฟฟ้า	1	100.0	1	100.0	-	-	-	100.0
28	การผลิตเครื่องจักรและเครื่องมือ ซึ่งมิได้จัดประเภทไว้ในที่อื่น	-	-	-	-	-	-	-	-
29	การผลิตยานยนต์ รถพ่วง และรถกึ่งพ่วง	9	100.0	9	100.0	-	-	-	100.0
30	การผลิตอุปกรณ์ขนส่งอื่น ๆ	9	100.0	9	100.0	-	-	-	100.0

ตาราง 6 มูลค่าเงินลงทุนที่ต่างประเทศรวมลงทุนหรือถือหุ้น จำนวนและร้อยละของสถานประกอบการอุตสาหกรรมผลิต จำนวนตามสัดส่วนของการร่วมลงทุนหรือถือหุ้นของต่างประเทศ และหมวดอุตสาหกรรม (ต่อ)  
 Table 6 Value of Foreign Investment or Share Holding, Number and Percentage of Manufacturing Establishments by Proportion of Foreign Investment or Share Holding and Division of Industry (cont.)

รหัส Code	หมวดอุตสาหกรรม	จำนวนสถาน- ประกอบการ		ไม่มีต่างประเทศ		สัดส่วนของการร่วมลงทุนหรือถือหุ้น		Division of industry
		จำนวนและร้อยละ		ร่วมลงทุนหรือถือหุ้น		Proportion of foreign investment or share holding		
		จำนวน Number	ร้อยละ %	จำนวน No	ร้อยละ %	รวม Total	ร้อยละ %	
31	การผลิตเฟอร์นิเจอร์	24	100.0	24	100.0	-	-	- Manufacture of furniture
32	การผลิตผลิตภัณฑ์อื่น ๆ	122	100.0	122	100.0	-	-	- Other manufacturing
33	การซ่อมและการติดตั้งเครื่องจักรและอุปกรณ์	81	100.0	81	100.0	-	-	- Repair and installation of machinery and equipment
37	การจัดการน้ำเสีย	3	100.0	3	100.0	-	-	- Sewerage
38	การเก็บรวบรวมของเสีย การบำบัด และการกำจัดของเสีย รวมถึงการนำของเสียกลับมาใช้ใหม่	3	100.0	3	100.0	-	-	- Waste collection, treatment and disposal activities; materials recovery
39	กิจกรรมการบำบัดและบริกรจัดการของเสียอื่นๆ	-	-	-	-	-	-	- Remediation activities and other waste management services
58	การจัดพิมพ์จำหน่ายหรือเผยแพร่	1	100.0	1	100.0	-	-	- Publishing activities

ที่มา : สำนักงานอุตสาหกรรม พ.ศ. 2560 จังหวัด ชุมพร สำนักงานสถิติแห่งชาติ กระทรวงดิจิทัลเพื่อเศรษฐกิจและสังคม  
 Source : The 2017 Industrial Census, Chumphon Province, National Statistical Office, Ministry of Digital Economy and Society.

ตาราง 7 จำนวนและร้อยละของสถานประกอบการอุตสาหกรรมผลิต จำนวนตามการส่งเสริมการลงทุน จากสำนักงานคณะกรรมการส่งเสริมการลงทุน และหมวดโดยอุตสาหกรรม  
Table 7 Number and Percentage of Manufacturing Establishments by Investment Promotion From Board of Investment (BOI) and Division of Industry

รหัส Code	หมวดโดยอุตสาหกรรม	จำนวนสถานประกอบการ						การส่งเสริมการลงทุนจากสำนักงานคณะกรรมการส่งเสริมการลงทุน						Division of industry
		จำนวน		ร้อยละ		จำนวน		ร้อยละ		จำนวน		ร้อยละ		
		จำนวน	ร้อยละ	จำนวน	ร้อยละ	จำนวน	ร้อยละ	จำนวน	ร้อยละ	จำนวน	ร้อยละ			
Number		%		Number		%		Number		%		Chumphon		
		1,753	100.0	1,734	98.9	19	1.1							
10	การผลิตภัตตาคารอาหาร	786	100.0	773	98.4	13	1.6							1.6 Manufacture of food products
11	การผลิตเครื่องดื่ม	60	100.0	60	100.0	-	-						- Manufacture of beverages	
12	การผลิตผลิตภัณฑ์ยาสูบ	-	-	-	-	-	-						- Manufacture of tobacco products	
13	การผลิตสิ่งทอ	28	100.0	28	100.0	-	-						- Manufacture of textiles	
14	การผลิตเสื้อผ้าเครื่องแต่งกาย	148	100.0	148	100.0	-	-						- Manufacture of wearing apparels	
15	การผลิตเครื่องหนังและผลิตภัณฑ์ที่เกี่ยวข้อง	2	100.0	2	100.0	-	-						- Manufacture of leather and related products	
16	การผลิตไม้และผลิตภัณฑ์จากไม้และไม้กอก (ยกเว้นเฟอร์นิเจอร์)	44	100.0	43	97.7	1	2.3						2.3 Manufacture of wood and of products of wood and cork (except furniture); manufacture of articles of straw and plaiting materials	
17	การผลิตกระดาษและผลิตภัณฑ์กระดาษ	1	100.0	1	100.0	-	-						- Manufacture of paper and paper products	
18	การพิมพ์และการผลิตซ้ำสื่อบันทึกข้อมูล	64	100.0	64	100.0	-	-						- Printing and reproduction of recorded media	
19	การผลิตเคมีภัณฑ์และผลิตภัณฑ์ที่ได้จากการกลั่นปิโตรเลียม	-	-	-	-	-	-						- Manufacture of coke and refined petroleum products	
20	การผลิตเคมีภัณฑ์และผลิตภัณฑ์เคมี	5	100.0	4	80.0	1	20.0						20.0 Manufacture of chemicals and chemical products	
21	การผลิตเภสัชภัณฑ์ เคมีภัณฑ์ที่ใช้รักษาโรค และผลิตภัณฑ์จากพืชและสัตว์ที่ใช้รักษาโรค	4	100.0	4	100.0	-	-						- Manufacture of pharmaceuticals, medicinal chemical and botanical products	
22	การผลิตผลิตภัณฑ์ยางและพลาสติก	30	100.0	29	96.7	1	3.3						3.3 Manufacture of rubber and plastic products	
23	การผลิตโลหะภัณฑ์อื่นๆ ที่ได้จากแร่โลหะ	57	100.0	57	100.0	-	-						- Manufacture of other non-metallic mineral products	
24	การผลิตโลหะขั้นมูลฐาน	-	-	-	-	-	-						- Manufacture of basic metals	
25	การผลิตผลิตภัณฑ์โลหะประดิษฐ์ (ยกเว้นเครื่องจักรและอุปกรณ์)	271	100.0	271	100.0	-	-						- Manufacture of fabricated metal products (excepts machinery and equipment)	
26	การผลิตผลิตภัณฑ์คอมพิวเตอร์ อิเล็กทรอนิกส์ และอุปกรณ์ที่ใช้ในทางทัศนศาสตร์	-	-	-	-	-	-						- Manufacture of computers, electronic and optical products	

ตาราง 7 จำนวนและร้อยละของสถานประกอบการอุตสาหกรรมผลิต จำแนกตามการส่งเสริมการลงทุน จากสำนักงานคณะกรรมการส่งเสริมการลงทุน และหมวดโดยอุตสาหกรรม(ต่อ)  
 Table 7 Number and Percentage of Manufacturing Establishments by Investment Promotion From Board of Investment (BOI) and Division of Industry (cont.)

รหัส Code	หมวดโดยอุตสาหกรรม	จำนวนสถานประกอบการ				การส่งเสริมการลงทุนจากสำนักงานคณะกรรมการส่งเสริมการลงทุน				Division of industry
		Number of establishments		Investment promotion from board of investment (BOI)		ไม่มี No		มี Yes		
		จำนวน Number	ร้อยละ %	จำนวน Number	ร้อยละ %	จำนวน Number	ร้อยละ %	จำนวน Number	ร้อยละ %	
27	การผลิตอุปกรณ์ไฟฟ้า	1	100.0	1	100.0	-	-	-	-	- Manufacture of electrical equipment
28	การผลิตเครื่องจักรและเครื่องมือ ซึ่งมีได้จัดประเภทไว้ในที่อื่น	-	-	-	-	-	-	-	-	- Manufacture of machinery and equipment, n.e.c
29	การผลิตยานยนต์ รถพ่วง และรถกึ่งพ่วง	9	100.0	9	100.0	-	-	-	-	- Manufacture of motor vehicles, trailers and semi-trailers
30	การผลิตอุปกรณ์ขนส่งอื่น ๆ	9	100.0	9	100.0	-	-	-	-	- Manufacture of other transport equipment
31	การผลิตเฟอร์นิเจอร์	24	100.0	24	100.0	-	-	-	-	- Manufacture of furniture
32	การผลิตผลิตภัณฑ์อื่น ๆ	122	100.0	122	100.0	-	-	-	-	- Other manufacturing
33	การซ่อมและกรณีติดตั้งเครื่องจักรและอุปกรณ์	81	100.0	77	95.4	4	4.6	4	4.6	Repair and installation of machinery and equipment
37	การจัดการน้ำเสีย	3	100.0	3	100.0	-	-	-	-	- Sewerage
38	การเก็บรวบรวมของเสีย การบำบัด และการกำจัดของเสีย รวมถึงการนำของเสียกลับมาใช้ใหม่	3	100.0	3	100.0	-	-	-	-	- Waste collection, treatment and disposal activities; materials recovery
39	กิจกรรมการบำบัดและบริกรจัดการของเสียอื่น ๆ	-	-	-	-	-	-	-	-	- Remediation activities and other waste management services
58	การจัดพิมพ์จำหน่ายหรือเผยแพร่	1	100.0	1	100.0	-	-	-	-	- Publishing activities

ที่มา : สำมะโนอุตสาหกรรม พ.ศ. 2560 จังหวัด ชุมพร สำนักงานสถิติแห่งชาติ กระทรวงดิจิทัลเพื่อเศรษฐกิจและสังคม

Source : The 2017 Industrial Census ,Chumphon Province, National Statistical Office, Ministry of Digital Economy and Society.



ตาราง 8 มูลค่าการส่งออก จำนวนและร้อยละของสถานประกอบการอุตสาหกรรมผลิตไปจำหน่ายในประเทศ และนอกอุตสาหกรรม  
Table 8 Value of Export, Number and Percentage of Manufacturing Establishments by Percentage of Export and Division of Industry

รหัส Code	หน่วยอุตสาหกรรม Division of Industry	จำนวนสถานประกอบการ Number of establishments		มูลค่าการส่งออก Value of export																		
		ไม่มีการส่งออก No export		มีการส่งออก Value of export																		
		จำนวน Number	ร้อยละ %	10 - 19	20 - 29	30 - 39	40 - 49	50 - 59	60 - 69	70 - 79	80 - 89	90 - 99	100									
		1,753	100.0	1,742	99.4	11	0.6	1	9.1	4	36.4	1	9.1	1	9.1	1	9.1	3	27.3	3,996,383.3	Chumphon	
10	การผลิตเครื่องดื่มชูกำลัง	786	100.0	781	99.4	5	0.6	-	-	2	40.0	-	-	-	-	-	-	3	60.0	3,695,597.4	Manufacture of food products	
11	การผลิตเครื่องดื่ม	60	100.0	60	100.0	-	-	-	-	-	-	-	-	-	-	-	-	-	-	-	Manufacture of beverages	
12	การผลิตเครื่องดื่มสุรา	-	-	-	-	-	-	-	-	-	-	-	-	-	-	-	-	-	-	-	Manufacture of tobacco products	
13	การผลิตสิ่งทอ	28	100.0	27	96.4	1	3.6	-	-	-	-	-	1	100.0	-	-	-	-	-	7,917.0	Manufacture of textiles	
14	การผลิตเครื่องนุ่งห่มเครื่องแต่งกาย	148	100.0	148	100.0	-	-	-	-	-	-	-	-	-	-	-	-	-	-	-	Manufacture of wearing apparel	
15	การผลิตเครื่องหนังและผลิตภัณฑ์หนัง	2	100.0	2	100.0	-	-	-	-	-	-	-	-	-	-	-	-	-	-	-	Manufacture of leather and related products	
16	การผลิตไม้และผลิตภัณฑ์ไม้ (ยกเว้นเฟอร์นิเจอร์)	44	100.0	41	93.2	3	6.8	-	-	1	33.3	-	1	33.3	-	1	33.3	-	-	255,756.2	Manufacture of wood and of products of wood and cork (except furniture); manufacture of articles of straw and plaiting materials	
17	การผลิตกระดาษและผลิตภัณฑ์กระดาษ	1	100.0	1	100.0	-	-	-	-	-	-	-	-	-	-	-	-	-	-	-	Manufacture of paper and paper products	
18	การพิมพ์และการผลิตสิ่งพิมพ์ที่จับต้องได้	64	100.0	64	100.0	-	-	-	-	-	-	-	-	-	-	-	-	-	-	-	Printing and reproduction of recorded media	
19	การผลิตถ่านโค้กและผลิตภัณฑ์ที่ได้จากการถลุงแร่เหล็ก	-	-	-	-	-	-	-	-	-	-	-	-	-	-	-	-	-	-	-	Manufacture of coke and refined petroleum products	
20	การผลิตเคมีภัณฑ์และผลิตภัณฑ์เคมี	5	100.0	5	100.0	-	-	-	-	-	-	-	-	-	-	-	-	-	-	-	Manufacture of chemicals and chemical products	
21	การผลิตยารักษาโรค ผลิตภัณฑ์ใช้ทางการแพทย์ และผลิตภัณฑ์ที่ใช้ในเภสัชกรรม	4	100.0	4	100.0	-	-	-	-	-	-	-	-	-	-	-	-	-	-	-	Manufacture of pharmaceuticals, medicinal chemical and botanical products	
22	การผลิตสิ่งทอที่ทำจากพลาสติก	30	100.0	28	93.3	2	6.7	1	50.0	-	-	-	-	-	-	-	-	-	-	-	37,112.6	Manufacture of rubber and plastic products
23	การผลิตผลิตภัณฑ์ที่ทำจากแร่โลหะ	57	100.0	57	100.0	-	-	-	-	-	-	-	-	-	-	-	-	-	-	-	Manufacture of other non-metallic mineral products	
24	การผลิตโลหะขั้นพื้นฐาน	-	-	-	-	-	-	-	-	-	-	-	-	-	-	-	-	-	-	-	Manufacture of basic metals	
25	การผลิตผลิตภัณฑ์โลหะประเภทอื่น (ยกเว้นเครื่องจักรและอุปกรณ์)	271	100.0	271	100.0	-	-	-	-	-	-	-	-	-	-	-	-	-	-	-	Manufacture of fabricated metal products (except machinery and equipment)	
26	การผลิตผลิตภัณฑ์คอมพิวเตอร์ อิเล็กทรอนิกส์ และอุปกรณ์ที่ใช้ในทางอิเล็กทรอนิกส์	-	-	-	-	-	-	-	-	-	-	-	-	-	-	-	-	-	-	-	Manufacture of computers, electronic and optical products	
27	การผลิตอุปกรณ์ไฟฟ้า	1	100.0	1	100.0	-	-	-	-	-	-	-	-	-	-	-	-	-	-	-	Manufacture of electrical equipment	
28	การผลิตเครื่องจักรและเครื่องมือ ซึ่งมีล้อประกอบกับตัวเดิน	-	-	-	-	-	-	-	-	-	-	-	-	-	-	-	-	-	-	-	Manufacture of machinery and equipment, n.e.c	
29	การผลิตยานยนต์ รถราง และรถไฟราง	9	100.0	9	100.0	-	-	-	-	-	-	-	-	-	-	-	-	-	-	-	Manufacture of motor vehicles, trailers and semi-trailers	
30	การผลิตอุปกรณ์ขนส่งอื่นๆ	9	100.0	9	100.0	-	-	-	-	-	-	-	-	-	-	-	-	-	-	-	Manufacture of other transport equipment	
31	การผลิตเฟอร์นิเจอร์	24	100.0	24	100.0	-	-	-	-	-	-	-	-	-	-	-	-	-	-	-	Manufacture of furniture	
32	การผลิตเครื่องปั้นดินเผา	122	100.0	122	100.0	-	-	-	-	-	-	-	-	-	-	-	-	-	-	-	Other manufacturing	
33	การซ่อมและการติดตั้งเครื่องจักรและอุปกรณ์	81	100.0	81	100.0	-	-	-	-	-	-	-	-	-	-	-	-	-	-	-	Repair and installation of machinery and equipment	
37	การจัดการน้ำเสีย	3	100.0	3	100.0	-	-	-	-	-	-	-	-	-	-	-	-	-	-	-	Sewerage	
38	การเก็บรวบรวมของเสีย การบำบัด และการกำจัดของเสีย รวมถึงการนำของเสียกลับมาใช้ใหม่	3	100.0	3	100.0	-	-	-	-	-	-	-	-	-	-	-	-	-	-	-	Waste collection, treatment and disposal activities; materials recovery	

ตาราง 8 มูลค่าการส่งออก จำนวนและร้อยละของสถานประกอบการอุตสาหกรรมผลิต จำนวนตามร้อยละของการส่งออกผลิตภัณฑ์ไปยังต่างประเทศ และขนาดอุตสาหกรรม (ต่อ)  
 Table 8 Value of Export, Number and Percentage of Manufacturing Establishments by Percentage of Export and Division of Industry (cont.)

รหัส Code	หมวดอุตสาหกรรม	จำนวนสถานประกอบการ No export		ร้อยละการส่งออก Percentage of export																
		ไม่มีการส่งออก		มีการส่งออก																
		จำนวน Number	ร้อยละ %	721 Total		10 - 19		20 - 29		70 - 79		80 - 89		90 - 99		มูลค่าการส่งออก Value of export				
จำนวน Number	ร้อยละ %	จำนวน Number	ร้อยละ %	จำนวน Number	ร้อยละ %	จำนวน Number	ร้อยละ %	จำนวน Number	ร้อยละ %	จำนวน Number	ร้อยละ %	จำนวน Number	ร้อยละ %	จำนวน Number	ร้อยละ %					
39	กิจกรรมบำบัดน้ำและจัดการกากของเสียอื่นๆ	-	-	-	-	-	-	-	-	-	-	-	-	-	-	-	-	-	-	
58	การพิมพ์สิ่งพิมพ์	1	100.0	1	100.0	-	-	-	-	-	-	-	-	-	-	-	-	-	-	-

ที่มา : สำนักงานอุตสาหกรรม พ.ศ. 2560 จังหวัด ชุมพร สำนักงานสถิติแห่งชาติ กระทรวงดิจิทัลและสังคม  
 Source : The 2017 Industrial Census - Chumphon Province, National Statistical Office, Ministry of Digital Economy and Society.

ตาราง 9 มูลค่าการใช้วัตถุดิบหรือวัสดุประกอบการผลิตที่มาจากต่างประเทศ จำนวนและร้อยละของสถานประกอบการอุตสาหกรรมผลิต จำนวนตามการใช้วัตถุดิบ และหมวดยอดอุตสาหกรรม  
 Table 9 Value of Imported Materials and Components, Number and Percentage of Manufacturing Establishments by Use of Imported Materials and Components and Division of Industry

รหัส Code	หมวดยอดอุตสาหกรรม	จำนวนสถานประกอบการ				ร้อยละวัตถุดิบหรือวัสดุประกอบที่มาจากต่างประเทศ				มูลค่าการใช้ Value of imported materials and Components	Division of Industry
		มีวัตถุดิบ		ไม่มีวัตถุดิบ		รวม		มูลค่าการใช้			
		จำนวน Number	ร้อยละ %	จำนวน Number	ร้อยละ %	จำนวน Number	ร้อยละ %	จำนวน Number	ร้อยละ %		
		1,753	100.0	1,752	99.9	1	0.1	1	100.0	3,039.8	Chumphon
10	การผลิตผลิตภัณฑ์อาหาร	786	100.0	785	99.9	1	0.1	1	100.0	3,039.8	Manufacture of food products
11	การผลิตเครื่องดื่ม	60	100.0	60	100.0	-	-	-	-	-	- Manufacture of beverages
12	การผลิตผลิตภัณฑ์ยาสูบ	-	-	-	-	-	-	-	-	-	- Manufacture of tobacco products
13	การผลิตสิ่งทอ	28	100.0	28	100.0	-	-	-	-	-	- Manufacture of textiles
14	การผลิตเสื้อผ้าเครื่องแต่งกาย	148	100.0	148	100.0	-	-	-	-	-	- Manufacture of wearing apparel
15	การผลิตเครื่องหนังและผลิตภัณฑ์ที่เกี่ยวข้อง	2	100.0	2	100.0	-	-	-	-	-	- Manufacture of leather and related products
16	การผลิตไม้และผลิตภัณฑ์จากไม้และไม้กึ่ง (ยกเว้นเฟอร์นิเจอร์)	44	100.0	44	100.0	-	-	-	-	-	- Manufacture of wood and of products of wood and cork (except furniture); manufacture of articles of straw and plaiting materials
17	การผลิตกระดาษและผลิตภัณฑ์กระดาษ	1	100.0	1	100.0	-	-	-	-	-	- Manufacture of paper and paper products
18	การพิมพ์และการผลิตสื่อที่บันทึกข้อมูล	64	1.0	64	100.0	-	-	-	-	-	- Printing and reproduction of recorded media
19	การผลิตถ่านหินและผลิตภัณฑ์ที่ได้จากการถลุงแร่โคบอลต์	-	-	-	-	-	-	-	-	-	- Manufacture of coke and refined petroleum products
20	การผลิตเคมีภัณฑ์และผลิตภัณฑ์เคมี	5	100.0	5	100.0	-	-	-	-	-	- Manufacture of chemicals and chemical products
21	การผลิตยาสูบ ยาสูบที่สูบด้วยมือ และผลิตภัณฑ์ยาสูบและยาสูบที่สูบด้วยมือ	4	100.0	4	100.0	-	-	-	-	-	- Manufacture of pharmaceuticals, medicinal chemical and botanical products
22	การผลิตผลิตภัณฑ์ยางและพลาสติก	30	100.0	30	100.0	-	-	-	-	-	- Manufacture of rubber and plastic products
23	การผลิตผลิตภัณฑ์อื่น ๆ ที่ทำจากแร่โลหะ	57	100.0	57	100.0	-	-	-	-	-	- Manufacture of other non-metallic mineral products
24	การผลิตโลหะขั้นมูลฐาน	-	-	-	-	-	-	-	-	-	- Manufacture of basic metals
25	การผลิตผลิตภัณฑ์โลหะประดิษฐ์ (ยกเว้นเครื่องจักรและอุปกรณ์)	271	100.0	271	100.0	-	-	-	-	-	- Manufacture of fabricated metal products (except machinery and equipment)
26	การผลิตผลิตภัณฑ์คอมพิวเตอร์ อิเล็กทรอนิกส์ และอุปกรณ์ที่ใช้ในทางทหาร	-	-	-	-	-	-	-	-	-	- Manufacture of computers, electronic and optical products
27	การผลิตอุปกรณ์ไฟฟ้า	1	100.0	1	100.0	-	-	-	-	-	- Manufacture of electrical equipment
28	การผลิตเครื่องจักรและเครื่องมือ ซึ่งได้จัดประเภทไว้ในที่อื่น	-	-	-	-	-	-	-	-	-	- Manufacture of machinery and equipment, n.e.c
29	การผลิตยานยนต์ รถพ่วง และรถกึ่งพ่วง	9	100.0	9	100.0	-	-	-	-	-	- Manufacture of motor vehicles, trailers and semi-trailers
30	การผลิตอุปกรณ์ขนส่งอื่น ๆ	9	100.0	9	100.0	-	-	-	-	-	- Manufacture of other transport equipment

ตาราง 9 มูลค่าการใช้วัตถุดิบหรือวัสดุประกอบการผลิตที่มาจากต่างประเทศ จำนวนและร้อยละของสถานประกอบการอุตสาหกรรมผลิต จำนวนตามการใช้วัตถุดิบ และหมวดอุตสาหกรรม (ต่อ)  
 Table 9 Value of Imported Materials and Components, Number and Percentage of Manufacturing Establishments by Use of Imported Materials and Components and Division of Industry (cont.)

รหัส Code	หมวดอุตสาหกรรม	จำนวนสถานประกอบการ		ไม่มีค่าใช้		ร้อยละวัตถุดิบหรือวัสดุประกอบที่มาจากต่างประเทศ Percentage of use of Imported materials and Components				มูลค่าการใช้ วัตถุดิบ Value of Imported materials and Components	Division of Industry
		Number of establishments		No use		รวม Total		50 - 59			
		จำนวน Number	ร้อยละ %	จำนวน Number	ร้อยละ %	จำนวน Number	ร้อยละ %	จำนวน Number	ร้อยละ %		
31	การผลิตเฟอร์นิเจอร์	24	100.0	24	100.0	-	-	-	-	-	- Manufacture of furniture
32	การผลิตผลิตภัณฑ์อื่น ๆ	122	100.0	122	100.0	-	-	-	-	-	- Other manufacturing
33	การซ่อมและการติดตั้งเครื่องจักรและอุปกรณ์	81	100.0	81	100.0	-	-	-	-	-	- Repair and installation of machinery and equipment
37	การจัดการน้ำเสีย	3	100.0	3	100.0	-	-	-	-	-	- Sewerage
38	การเก็บรวบรวมของเสีย การบำบัด และการกำจัดของเสีย รวมถึงการนำของเสียกลับมาใช้ใหม่	3	100.0	3	100.0	-	-	-	-	-	- Waste collection, treatment and disposal activities; materials recovery
39	กิจกรรมการบำบัดและบริบริการจัดการของเสียอื่น ๆ	-	-	-	-	-	-	-	-	-	- Remediation activities and other waste management services
58	การจัดพิมพ์จำหน่ายหรือเผยแพร่	1	100.0	1	100.0	-	-	-	-	-	- Publishing activities

ที่มา : สำมะโนอุตสาหกรรม พ.ศ. 2560 จังหวัด ชุมพร สำนักงานสถิติแห่งชาติ กระทรวงดิจิทัลเพื่อเศรษฐกิจและสังคม  
 Source : The 2017 Industrial Census ,Chumphon Province, National Statistical Office, Ministry of Digital Economy and Society.

ตาราง 10 จำนวนร้อยละของสถานประกอบการอุตสาหกรรมผลิต จำนวนตามอัตราการใช้กำลังการผลิตปี 2559 และหน่วยอุตสาหกรรม  
 Table 10 Number and Percentage of Manufacturing Establishments by Percentage of Capacity Utilization in 2016 and Division of Industry

รหัส Code	หน่วยอุตสาหกรรม Division of industry	จำนวนสถานประกอบการ												เฉลี่ยต่อสถาน ประกอบ Average per establishment	Division of industry												
		10 - 19		20 - 29		30 - 39		40 - 49		50 - 59		60 - 69				70 - 79		80 - 89		90 - 99		≥100					
		จำนวน Number	ร้อยละ %	จำนวน Number	ร้อยละ %	จำนวน Number	ร้อยละ %	จำนวน Number	ร้อยละ %	จำนวน Number	ร้อยละ %	จำนวน Number	ร้อยละ %			จำนวน Number	ร้อยละ %	จำนวน Number	ร้อยละ %	จำนวน Number	ร้อยละ %	จำนวน Number	ร้อยละ %				
		1,753	100.0	2	0.1	32	1.8	28	1.6	89	5.1	58	3.3	134	7.6	141	8.1	167	9.5	36	2.1	1,066	60.8	85.4	Chumpon		
10	การผลิตสินค้าอาหาร	786	100.0	2	0.3	16	2.1	15	2.0	38	4.8	42	5.4	63	8.0	70	8.9	85	10.8	13	1.7	441	56.1	83.2	Manufacture of food products		
11	การผลิตเครื่องดื่ม	60	100.0	-	-	-	-	-	-	-	-	-	-	2	3.1	5	8.7	3	4.8	4	7.2	46	76.3	95.0	Manufacture of beverages		
12	การผลิตสินค้าพลาสติก	-	-	-	-	-	-	-	-	-	-	-	-	-	-	-	-	-	-	-	-	-	-	-	-	Manufacture of tobacco products	
13	การผลิตสิ่งทอ	28	100.0	-	-	-	-	-	-	-	-	1	3.6	3	12.3	3	10.7	6	23.0	-	-	14	50.5	85.9	Manufacture of textiles		
14	การผลิตเครื่องแต่งกาย	148	100.0	-	-	11	7.7	-	-	23	15.4	-	-	-	-	11	7.7	23	15.4	-	-	80	53.9	79.6	Manufacture of wearing apparel		
15	การผลิตเครื่องหนังและผลิตภัณฑ์หนัง	2	100.0	-	-	-	-	-	-	-	-	1	50.0	-	-	-	-	-	-	-	-	-	1	50.0	75.0	Manufacture of leather and related products	
16	การผลิตไม้และผลิตภัณฑ์ไม้และไม้ก๊อก (ยกเว้นเฟอร์นิเจอร์)	44	100.0	-	-	-	-	-	-	1	2.3	5	10.4	-	-	4	9.8	6	13.6	3	7.6	25	56.3	87.5	Manufacture of wood and of products of wood and cork (except furniture); 87.5 manufacture of articles of straw and plaiting materials		
17	การผลิตกระดาษและผลิตภัณฑ์กระดาษ	1	100.0	-	-	-	-	-	-	-	-	-	-	-	-	-	-	-	-	-	-	1	100.0	100.0	Manufacture of paper and paper products		
18	การพิมพ์และการผลิตสิ่งพิมพ์ที่คล้ายคลึงกัน	64	100.0	-	-	-	5	8.0	-	-	-	1	1.6	6	9.5	10	15.9	-	-	-	-	42	65.1	85.5	Printing and reproduction of recorded media		
19	การผลิตยานยนต์และผลิตภัณฑ์ที่ใช้งานการขนส่งที่ขับเคลื่อน	-	-	-	-	-	-	-	-	-	-	-	-	-	-	-	-	-	-	-	-	-	-	-	-	Manufacture of coke and refined petroleum products	
20	การผลิตยานยนต์และผลิตภัณฑ์	5	100.0	-	-	-	-	-	-	-	-	-	-	-	-	1	20.0	-	-	-	-	2	40.0	2	40.0	90.0	Manufacture of chemicals and chemical products
21	การผลิตเภสัชภัณฑ์ เคมีภัณฑ์ที่ใช้รักษาโรค และผลิตภัณฑ์เภสัชภัณฑ์ที่ใช้รักษาโรค	4	100.0	-	-	-	-	-	-	-	-	1	25.0	-	-	-	2	50.0	1	25.0	-	-	-	-	-	68.8	Manufacture of pharmaceuticals, medicinal chemical and botanical products
22	การผลิตสินค้าพลาสติก	30	100.0	-	-	3	9.4	1	4.7	-	-	1	3.3	4	14.7	-	-	5	16.1	1	3.3	15	48.3	78.3	Manufacture of rubber and plastic products		
23	การผลิตสิ่งทอใยแก้ว ที่ทำจากแก้วใย	57	100.0	-	-	1	1.8	-	-	4	6.9	-	-	6	11.3	2	3.5	6	10.2	-	-	38	66.3	87.3	Manufacture of other non-metallic mineral products		
24	การผลิตโลหะขั้นพื้นฐาน	-	-	-	-	-	-	-	-	-	-	-	-	-	-	-	-	-	-	-	-	-	-	-	-	Manufacture of basic metals	
25	การผลิตโลหะขั้นสูง	271	100.0	-	-	-	-	3	1.1	18	6.5	4	1.5	7	2.6	3	0.9	17	6.2	7	2.6	213	78.7	91.9	Manufacture of fabricated metal products (except machinery and equipment)		
26	การผลิตผลิตภัณฑ์คอมพิวเตอร์ อิเล็กทรอนิกส์ และอุปกรณ์ที่ใช้ในการรักษาสุขภาพ	-	-	-	-	-	-	-	-	-	-	-	-	-	-	-	-	-	-	-	-	-	-	-	-	Manufacture of computers, electronic and optical products	
27	การผลิตอุปกรณ์ไฟฟ้า	1	100.0	-	-	-	-	-	-	-	-	-	-	-	-	-	-	-	-	-	-	1	100.0	100.0	Manufacture of electrical equipment		
28	การผลิตเครื่องจักรและเครื่องมือ	-	-	-	-	-	-	-	-	-	-	-	-	-	-	-	-	-	-	-	-	-	-	-	-	Manufacture of machinery and equipment, n.e.c	
29	การผลิตยานยนต์ รถบรรทุก และรถจักรยานยนต์	9	100.0	-	-	-	-	-	-	-	-	-	-	1	11.1	-	-	-	-	-	-	8	88.9	95.6	Manufacture of motor vehicles, trailers and semi-trailers		
30	การผลิตอุปกรณ์ขนส่งอื่น ๆ	9	100.0	-	-	-	-	1	11.1	1	11.1	-	-	-	-	1	11.1	-	-	-	-	6	66.7	81.7	Manufacture of other transport equipment		
31	การผลิตเฟอร์นิเจอร์	24	100.0	-	-	-	-	-	-	2	8.9	-	-	-	-	2	8.9	-	-	2	8.9	18	73.4	92.4	Manufacture of furniture		
32	การผลิตสินค้าอื่น ๆ	122	100.0	-	-	-	-	-	-	4	3.2	-	-	31	25.3	23	19.3	12	10.2	2	2.0	49	40.1	81.2	Other manufacturing		
33	การซ่อมแซมเครื่องจักร อุปกรณ์การพิมพ์	81	100.0	-	-	-	-	2	1.9	-	-	-	-	7	8.5	4	5.3	3	3.9	-	-	65	80.4	86.7	Repair and installation of machinery and equipment		
37	การกำจัดน้ำเสีย	3	100.0	-	-	-	-	-	-	-	-	-	-	1	33.3	-	-	-	-	-	-	2	66.7	86.7	Sewerage		
38	การเก็บรวบรวมของเสีย การกำจัด และการกำจัดของเสีย รวมถึงการนำของเสียกลับมาใช้ใหม่	3	100.0	-	-	-	-	-	-	1	33.3	-	-	1	33.3	-	-	-	-	1	33.3	-	-	-	63.3	Waste collection, treatment and disposal activities; materials recovery	
39	กิจกรรมการบำบัดและปรับปรุงคุณภาพของน้ำ	-	-	-	-	-	-	-	-	-	-	-	-	-	-	-	-	-	-	-	-	-	-	-	-	Remediation activities and other waste management services	
58	การพิมพ์สิ่งพิมพ์รายสัปดาห์	1	100.0	-	-	-	-	-	-	-	-	-	-	-	-	-	-	-	-	-	-	1	100.0	100.0	1000	Publishing activities	

ที่มา : จำนวนอุตสาหกรรม พ.ศ. 2560 จังหวัด ชุมพร สำนักงานสถิติแห่งชาติ กระทรวงดิจิทัลเพื่อเศรษฐกิจและสังคม  
 Source : The 2017 Industrial Census Chumphon Province, National Statistical Office, Ministry of Digital Economy and Society.

ตาราง 11 จำนวนและร้อยละของสถานประกอบการอุตสาหกรรมหลักที่ประสบปัญหาอุปสรรคการดำเนินงาน ปัญหาการดำเนินงาน และแนวข้ออุตสาหกรรม  
 Table 11 Number and Percentage of Manufacturing Establishments, Problems with the Operation by Problems and Division of Industry

รหัส Code	ชนิดของอุตสาหกรรม	จำนวนผู้ประกอบการ Number of establishments		ไม่ประสบปัญหา/ No Problems/obstacles		ประสบปัญหาอุปสรรค Problems/obstacles		สาเหตุที่นำไป สาเหตุต่างๆ Unable to expand customer base		เพิ่มปัญหาอุปสรรค Problems/obstacles		อุปสรรคที่พบ อุปสรรคต่างๆ Quality of products		อุปสรรคที่พบบ่อย อุปสรรคต่างๆ Labour shortages		ปัญหาที่พบบ่อย ปัญหาต่างๆ Productivity problem		สาเหตุที่พบบ่อย สาเหตุต่างๆ Increasing of production cost and circulating fund		สาขา Division of industry			
		จำนวน Number	ร้อยละ %	จำนวน Number	ร้อยละ %	จำนวน Number	ร้อยละ %	จำนวน Number	ร้อยละ %	จำนวน Number	ร้อยละ %	จำนวน Number	ร้อยละ %	จำนวน Number	ร้อยละ %	จำนวน Number	ร้อยละ %	จำนวน Number	ร้อยละ %				
		1,753	100.0	582	33.2	1,171	66.8	113	9.7	355	30.3	37	3.1	234	20.0	24	2.0	35	3.0	419	35.8	161	13.8
10	การผลิตสินค้าอาหาร	786	100.0	312	39.7	474	60.3	56	11.9	150	31.6	17	3.6	82	17.4	17	3.6	17	3.6	222	46.9	56	11.9
11	การผลิตเครื่องดื่ม	60	100.0	18	30.3	42	69.7	1	2.4	22	52.6	-	-	8	18.3	-	-	-	-	3	8.0	3	8.0
12	การผลิตสินค้าอุปโภค	-	-	-	-	-	-	-	-	-	-	-	-	-	-	-	-	-	-	-	-	-	-
13	การผลิตสิ่งทอ	28	100.0	3	12.3	25	87.8	9	37.8	14	55.8	-	-	2	9.9	1	4.1	1	4.1	8	32.0	6	23.9
14	การผลิตสิ่งทอเครื่องนุ่งห่ม	148	100.0	80	53.8	68	46.2	11	16.7	-	-	-	-	-	-	-	-	-	-	34	50.0	23	33.3
15	การผลิตเครื่องหนังและผลิตภัณฑ์หนัง	2	100.0	1	50.0	1	50.0	-	-	-	-	-	-	-	-	-	-	-	-	1	100.0	-	-
16	การผลิตไม้และผลิตภัณฑ์จากไม้และไม้เทียม (ยกเว้นเฟอร์นิเจอร์)	44	100.0	19	42.5	25	57.5	4	17.1	11	42.2	1	4.0	7	27.7	1	4.0	1	4.0	4	15.8	2	7.9
	การผลิตสิ่งของจากพลาสติกและวัสดุพลาสติกอื่นๆ	1	100.0	-	-	1	100.0	-	-	-	-	-	-	-	-	-	-	-	-	-	-	-	-
17	การผลิตกระดาษและผลิตภัณฑ์กระดาษ	64	100.0	12	19.0	52	81.0	10	19.6	28	54.9	-	-	8	15.6	1	1.9	6	11.8	8	15.6	1	1.9
18	การผลิตและบรรจุภัณฑ์สิ่งพิมพ์	-	-	-	-	-	-	-	-	-	-	-	-	-	-	-	-	-	-	-	-	-	-
19	การผลิตยานยนต์และผลิตภัณฑ์จากพลาสติก	5	100.0	-	-	5	100.0	-	-	1	20.0	-	-	1	20.0	-	-	-	-	-	-	-	-
20	การผลิตยานยนต์และผลิตภัณฑ์	4	100.0	1	25.0	3	75.0	-	-	-	-	-	-	-	-	-	-	-	-	-	-	-	-
21	การผลิตยานยนต์ เครื่องใช้ไฟฟ้า และผลิตภัณฑ์จากพลาสติก	30	100.0	6	20.8	24	79.2	1	6.0	5	20.3	1	4.2	3	14.4	1	4.2	1	4.2	6	25.5	4	18.6
22	การผลิตสิ่งทอเครื่องนุ่งห่ม	57	100.0	12	20.9	45	79.1	3	7.4	18	40.2	3	5.8	7	15.8	-	-	2	4.4	21	47.4	8	18.6
23	การผลิตสิ่งทอเครื่องนุ่งห่ม	-	-	-	-	-	-	-	-	-	-	-	-	-	-	-	-	-	-	-	-	-	-
24	การผลิตโลหะขั้นพื้นฐาน	-	-	-	-	-	-	-	-	-	-	-	-	-	-	-	-	-	-	-	-	-	-
25	การผลิตสิ่งทอเครื่องนุ่งห่ม	271	100.0	41	15.2	230	84.8	9	3.9	69	29.9	3	1.3	81	35.3	2	0.9	2	0.7	59	25.5	35	15.3
26	การผลิตสิ่งทอเครื่องนุ่งห่ม	-	-	-	-	-	-	-	-	-	-	-	-	-	-	-	-	-	-	-	-	-	-
27	การผลิตอุปกรณ์ไฟฟ้า	1	100.0	-	-	1	100.0	-	-	-	-	-	-	1	100.0	-	-	-	-	-	-	-	-
28	การผลิตเครื่องจักรและเครื่องมือ	9	100.0	-	-	9	100.0	-	-	1	11.1	1	14.8	1	14.8	-	-	-	-	-	1	11.1	-
29	การผลิตยานยนต์	9	100.0	1	11.1	8	88.9	2	25.0	3	37.5	1	12.5	3	37.5	-	-	-	-	-	1	12.5	-
30	การผลิตอุปกรณ์ขนส่ง	24	100.0	10	39.6	15	60.4	2	14.7	-	-	-	-	3	20.7	1	6.9	-	-	-	-	-	-
31	การผลิตเครื่องจักร	122	100.0	54	44.4	68	55.6	1	2.1	18	27.2	5	7.8	10	15.2	-	-	4	5.7	21	30.9	11	16.4
32	การผลิตสิ่งทอเครื่องนุ่งห่ม	81	100.0	11	13.8	70	86.2	2	2.3	15	21.3	5	6.8	15	21.4	-	-	-	-	23	33.4	5	7.2
33	การผลิตเครื่องจักรและอุปกรณ์	3	100.0	1	33.3	2	66.7	-	-	-	-	-	-	-	-	-	-	-	-	-	-	-	-
34	การผลิตยานยนต์	3	100.0	-	-	3	100.0	-	-	-	-	-	-	-	-	-	-	-	-	1	33.3	2	66.7
35	การผลิตยานยนต์	-	-	-	-	-	-	-	-	-	-	-	-	-	-	-	-	-	-	-	-	-	-
36	การผลิตยานยนต์	1	100.0	-	-	1	100.0	-	-	-	-	-	-	-	-	-	-	-	-	-	-	-	-

หมายเหตุ : สถานประกอบการ 1 แห่งอาจตอบได้มากกว่า 1 ข้อ  
 Note : More than one characteristic can be done by an establishment.

ที่มา : สำนักงานอุตสาหกรรม พ.ศ. 2560 จังหวัด ชุมพร สำนักงานจังหวัดชุมพร การรวบรวมข้อมูลเชิงพื้นที่และกลุ่ม  
 Source : The 2017 Industrial Census, Chumphon Province, National Statistical Office, Ministry of Digital Economy and Society.

ตาราง 11 จำนวนและร้อยละของสถานประกอบการผลิตที่ประสบปัญหาอุปสรรคการดำเนินงานในภาคการผลิตและบริการ และหมวดอุตสาหกรรม (ต่อ)  
Table 11 Number and Percentage of Manufacturing Establishments, Problems with the Operation by Problems and Division of Industry (Cont.)

รหัส Code	หมวดอุตสาหกรรม Division of industry	ปัญหา/อุปสรรคในการดำเนินงาน / Problems/obstacles in the operation												อื่น ๆ Other				
		ขาดความสมบูรณ์ ในการทำการตลาด Economic slowdown		การจดทะเบียน ภาษีสู่ซ้ำซ้อน Duplicate taxation		ด้านการขนส่ง โลจิสติกส์ Logistics shipment		กฎระเบียบ ข้อบังคับ ของส่วนราชการ Government regulation		นโยบายด้านการ สนับสนุนของรัฐ ไม่แน่นอน Uncertainty of government policy		ผลกระทบจาก อัตราแลกเปลี่ยน Effect of foreign exchange rate						
		จำนวน Number	ร้อยละ %	จำนวน Number	ร้อยละ %	จำนวน Number	ร้อยละ %	จำนวน Number	ร้อยละ %	จำนวน Number	ร้อยละ %	จำนวน Number	ร้อยละ %	จำนวน Number	ร้อยละ %			
		1,171	657	56.1	78	6.7	25	2.1	25	2.1	92	7.9	37	3.2	5	0.4	31	2.7
<b>จังหวัดชุมพร</b>																		
10	การผลิตสินค้าอาหาร	474	263	55.5	22	4.6	6	1.3	10	2.2	61	12.8	25	5.3	4	0.8	18	3.7
11	การผลิตเครื่องดื่ม	42	11	27.2	7	16.9	-	-	5	12.4	-	-	-	-	-	-	7	17.2
12	การผลิตสินค้าเกษตร	-	-	-	-	-	-	-	-	-	-	-	-	-	-	-	-	-
13	การผลิตสิ่งทอ	25	15	62.2	1	4.1	-	-	-	-	1	4.1	-	-	-	-	1	4.1
14	การผลิตเครื่องหนังและเครื่องหนังเทียม	68	34	50.0	11	16.7	-	-	-	-	-	-	-	-	-	-	-	-
15	การผลิตเครื่องหนังและผลิตภัณฑ์หนัง	1	1	100.0	-	-	-	-	-	-	-	-	-	-	-	-	-	-
16	การผลิตไม้และผลิตภัณฑ์จากไม้และไม้ก๊อก (ยกเว้นเฟอร์นิเจอร์)	25	19	76.3	1	4.0	4	17.1	1	4.0	-	-	1	4.0	1	4.0	1	4.0
	การผลิตสิ่งทอจากผ้าและวัสดุจากเส้นใยอื่น ๆ	1	1	100.0	-	-	-	-	-	-	-	-	-	-	-	-	-	-
17	การผลิตกระดาษและผลิตภัณฑ์กระดาษ	52	15	29.3	-	-	1	1.9	-	-	1	1.9	-	-	-	-	-	-
18	การพิมพ์และการผลิตสิ่งพิมพ์	-	-	-	-	-	-	-	-	-	-	-	-	-	-	-	-	-
19	การผลิตยานยนต์และผลิตภัณฑ์จากพลาสติก	-	-	-	-	-	-	-	-	-	-	-	-	-	-	-	-	-
20	การผลิตเครื่องมือและผลิตภัณฑ์เครื่องมือ	5	2	40.0	1	20.0	-	-	-	-	-	-	1	20.0	-	-	1	20.0
21	การผลิตสิ่งทอผ้าไหมและผลิตภัณฑ์สิ่งทอผ้าไหม	3	1	33.3	1	33.3	-	-	-	-	-	-	-	-	-	-	-	-
22	การผลิตผลิตภัณฑ์ยางและพลาสติก	24	10	40.7	3	11.9	-	-	-	-	-	2	8.4	-	-	-	3	14.4
23	การผลิตผลิตภัณฑ์ยาง	45	28	61.9	4	7.9	4	8.0	1	3.0	1	2.2	-	-	-	-	-	-
24	การผลิตโลหะขั้นมูลฐาน	-	-	-	-	-	-	-	-	-	-	-	-	-	-	-	-	-
25	การผลิตผลิตภัณฑ์โลหะ (ยกเว้นเครื่องจักรและอุปกรณ์)	230	141	61.4	17	7.5	10	4.2	-	-	-	-	4	1.9	-	-	-	-
26	การผลิตผลิตภัณฑ์คอมพิวเตอร์ อิเล็กทรอนิกส์ และอุปกรณ์ที่ใช้ในทางเทคโนโลยีสารสนเทศ	-	-	-	-	-	-	-	-	-	-	-	-	-	-	-	-	-
27	การผลิตอุปกรณ์ไฟฟ้า	1	-	-	-	-	-	-	-	-	-	-	-	-	-	-	-	-
28	การผลิตเครื่องจักรและเครื่องมือ ซึ่งมีได้จากระบบอัตโนมัติ	-	-	-	-	-	-	-	-	-	-	-	-	-	-	-	-	-
29	การผลิตยานยนต์ รถแทรกเตอร์ และรถกึ่งพ่วง	9	9	100.0	-	-	-	-	-	-	-	-	-	-	-	-	-	-
30	การผลิตอุปกรณ์ขนส่งอื่นๆ	8	4	50.0	1	12.5	-	-	-	-	-	1	12.5	-	-	-	-	-
31	การผลิตเฟอร์นิเจอร์	15	7	49.2	4	29.3	-	-	-	-	-	1	6.9	-	-	-	-	-

ตาราง 11 จำนวนและร้อยละของสถานประกอบการผลิตที่ประสบปัญหาอุปสรรคการดำเนินงาน ปัญหาในการดำเนินงาน และหมวดอุตสาหกรรม (ต่อ)  
 Table 11 Number and Percentage of Manufacturing Establishments, Problems with the Operation by Problems and Division of Industry (Cont.)

รหัส Code	หมวดอุตสาหกรรม Division of industry	ปัญหา/อุปสรรคในการดำเนินงาน / Problems/obstacles in the operation															
		ประสบปัญหา/อุปสรรค Problem/obstacle		เศรษฐกิจไม่ดี/ ขาดความสามารถ ในทางการตลาด Economic slowdown		การจดทะเบียน ภาษซ้ำซ้อน Duplicate taxation		ด้านการขนส่ง โลจิสติกส์ Logistics shipment		กฎระเบียบ ข้อบังคับ ของส่วนราชการ Government regulation		นโยบายด้านการ สนับสนุนของรัฐบาล ไม่แน่นอน Uncertainty of government policy		ผลกระทบจาก อัตราแลกเปลี่ยน Effect of foreign exchange rate		อื่นๆ Other	
		จำนวน Number	ร้อยละ %	จำนวน Number	ร้อยละ %	จำนวน Number	ร้อยละ %	จำนวน Number	ร้อยละ %	จำนวน Number	ร้อยละ %	จำนวน Number	ร้อยละ %	จำนวน Number	ร้อยละ %	จำนวน Number	ร้อยละ %
32	การผลิตขั้นพื้นฐาน	68	41	61.0	3	4.4	-	-	4	5.7	10	14.4	-	-	-	-	-
33	การซ่อมแซมเครื่องจักรและอุปกรณ์	70	52	74.6	-	-	-	3	4.3	17	24.1	4	5.3	-	-	-	-
37	การจัดกรรมสิทธิ์	2	-	-	2	100.0	-	-	-	-	-	-	-	-	-	-	-
38	การเก็บรวบรวมของเสีย การบำบัด และการกำจัดของเสีย รวมถึงการนำของเสียกลับมาใช้ใหม่	3	1	33.3	-	-	-	-	-	-	-	-	-	-	-	-	-
39	กิจกรรมการบำบัดและวิธีการจัดการทางเสียอื่นๆ	-	-	-	-	-	-	-	-	-	-	-	-	-	-	-	-
58	การจัดพิมพ์จำหน่ายสื่อเผยแพร่	1	-	-	-	-	-	-	-	-	-	-	-	-	-	-	-

หมายเหตุ : สถานประกอบการ 1 แห่งสามารถตอบได้มากกว่า 1 ข้อ  
 Note : More than one characteristic can be done by an establishment.  
 ที่มา : สำมะโนอุตสาหกรรม พ.ศ. 2560 จังหวัด ชุมพร สำนักงานสถิติแห่งชาติ กระทรวงดิจิทัลเพื่อเศรษฐกิจและสังคม  
 Source : The 2017 Industrial Census (Chumphon Province), National Statistical Office, Ministry of Digital Economy and Society.



ตาราง 12 จำนวนและร้อยละของสถานประกอบการอุตสาหกรรมผลิต จำนวนตามประเภทความช่วยเหลือซึ่งอาจใช้ภาครัฐช่วยเหลือ และหน่วยอุตสาหกรรม

Table 12 Number and Percentage of Manufacturing Establishments, Problems with the Need Aid from The Governmental Operation by Problems and Division of Industry

รหัส Code	หน่วยอุตสาหกรรม Division of industry	ความต้องการความช่วยเหลือซึ่งอาจใช้ภาครัฐช่วยเหลือ และหน่วยอุตสาหกรรม Detailed of the needs from the government																							
		จำนวน Number		ไม่ต้องการ No not need		ความต้องการ Need		พัฒนาซึ่งมีงานทำให้ ลดต้นทุนการผลิต Reduce production cost		เพิ่มซึ่งมีงานทำให้ เพิ่มต้นทุนการผลิต Increase production cost		เพิ่มซึ่งมีงานทำให้ เพิ่มต้นทุนการผลิต Increase production cost													
10	การผลิตสินค้าอุปโภคบริโภค	786	100.0	385	49.0	401	51.1	34	8.4	158	39.3	18	4.6	39	9.7	116	28.9	113	28.3	106	26.5	72	17.8	Manufacture of food products	
11	การผลิตเครื่องดื่ม	60	100.0	27	45.0	33	55.0	-	-	3	10.2	1	3.1	-	-	2	5.7	15	44.9	2	5.7	12	36.2	Manufacture of beverages	
12	การผลิตสิ่งทอ	28	100.0	1	3.6	27	96.4	3	12.7	7	25.4	7	25.4	5	18.0	11	41.8	15	54.5	12	43.4	7	25.4	Manufacture of textiles	
13	การผลิตเครื่องจักรกล	148	100.0	102	69.2	46	30.8	-	-	11	25.0	-	-	-	-	11	25.0	11	25.0	23	50.0	-	-	Manufacture of wearing apparel	
14	การผลิตเครื่องใช้ไฟฟ้า	2	100.0	1	50.0	1	50.0	-	-	1	100.0	-	-	-	-	-	-	1	100.0	-	-	1	100.0	Manufacture of leather and related products	
15	การผลิตไม้และผลิตภัณฑ์ไม้	44	100.0	24	53.9	20	46.1	3	14.8	1	4.9	4	21.3	2	11.5	7	32.6	12	60.6	3	16.4	3	16.4	Manufacture of wood and of products of wood and cork (except furniture); manufacture of articles of straw and plaiting materials	
16	การผลิตเครื่องจักรกล	1	100.0	-	-	1	100.0	-	-	1	100.0	-	-	-	-	-	-	-	-	-	-	-	-	-	Manufacture of paper and paper products
17	การผลิตกระดาษและผลิตภัณฑ์กระดาษ	64	100.0	19	30.1	45	69.9	8	18.1	18	40.9	2	4.5	7	15.9	8	18.1	6	13.6	6	13.6	12	27.2	Printing and reproduction of recorded media	
18	การผลิตยานยนต์และผลิตภัณฑ์ยานยนต์	5	100.0	-	-	5	100.0	-	-	1	20.0	-	-	-	-	-	-	-	-	1	20.0	-	-	-	Manufacture of coke and refined petroleum products
19	การผลิตยานยนต์และผลิตภัณฑ์ยานยนต์	4	100.0	3	75.0	1	25.0	1	100.0	-	-	-	-	-	-	-	-	-	-	1	20.0	-	-	-	Manufacture of chemicals and chemical products
20	การผลิตยานยนต์และผลิตภัณฑ์ยานยนต์	30	100.0	9	28.9	21	71.1	3	16.0	10	46.1	3	14.1	3	16.0	5	22.6	12	54.7	5	22.6	6	27.3	Manufacture of rubber and plastic products	
21	การผลิตยานยนต์และผลิตภัณฑ์ยานยนต์	57	100.0	18	31.6	39	68.4	4	10.3	15	39.7	5	11.8	6	15.6	6	14.1	7	19.0	11	26.9	9	23.3	Manufacture of other non-metallic mineral products	
22	การผลิตยานยนต์และผลิตภัณฑ์ยานยนต์	271	100.0	99	36.6	172	63.4	65	37.6	50	29.0	5	2.6	19	10.9	51	29.8	49	28.7	20	11.5	64	37.2	Manufacture of fabricated metal products (except machinery and equipment)	
23	การผลิตยานยนต์และผลิตภัณฑ์ยานยนต์	-	-	-	-	-	-	-	-	-	-	-	-	-	-	-	-	-	-	-	-	-	-	-	Manufacture of computers, electronic and optical products
24	การผลิตยานยนต์และผลิตภัณฑ์ยานยนต์	1	100.0	-	-	1	100.0	-	-	-	-	-	-	1	100.0	1	100.0	1	100.0	1	100.0	1	100.0	100.0	Manufacture of electrical equipment
25	การผลิตยานยนต์และผลิตภัณฑ์ยานยนต์	9	100.0	3	29.7	6	70.3	-	-	4	68.4	1	21.0	-	-	1	21.0	1	15.8	2	36.8	-	-	-	Manufacture of machinery and equipment, n.e.c.
26	การผลิตยานยนต์และผลิตภัณฑ์ยานยนต์	9	100.0	3	33.3	6	66.7	1	16.7	3	50.0	-	-	-	-	1	16.7	-	3	50.0	-	-	-	-	Manufacture of motor vehicles, trailers and semi-trailers
27	การผลิตยานยนต์และผลิตภัณฑ์ยานยนต์	24	100.0	11	45.8	14	58.3	1	7.4	2	15.8	-	-	-	-	1	7.4	5	38.0	5	38.9	3	23.2	23.2	Manufacture of other transport equipment
28	การผลิตยานยนต์และผลิตภัณฑ์ยานยนต์	-	-	-	-	-	-	-	-	-	-	-	-	-	-	-	-	-	-	-	-	-	-	-	Manufacture of furniture

ตาราง 12 จำนวนและร้อยละของสถานประกอบการอุตสาหกรรมผลิต จำแนกตามประเภทความช่วยเหลือซึ่งอาจใช้ภาครัฐช่วยเหลือ และหน่วยอุตสาหกรรม (ต่อ)  
 Table 12 Number and Percentage of Manufacturing Establishments, Problems with the Need Aid from The Governmental Operator by Problems and Division of Industry (cont.)

รหัส Code	หน่วยอุตสาหกรรม Division of industry	จำนวน Number		ร้อยละ %		ไม่ต้องการ No not need		ความต้องการ Need		ความต้องการที่ผู้ประกอบการได้รับ Detailed of the needs from the government																						
		จำนวน Number	ร้อยละ %	จำนวน Number	ร้อยละ %	จำนวน Number	ร้อยละ %	จำนวน Number	ร้อยละ %	ต้นทุน การผลิต cost	ลดต้นทุน ของอุตสาหกรรม Reduce production cost	ได้ร่วมมือกับสถาบัน Cooperate with academy to develop labour skill	จำนวน Number	ร้อยละ %	จำนวน Number	ร้อยละ %	จำนวน Number	ร้อยละ %	จำนวน Number	ร้อยละ %	จำนวน Number	ร้อยละ %	จำนวน Number	ร้อยละ %	จำนวน Number	ร้อยละ %	จำนวน Number	ร้อยละ %	จำนวน Number	ร้อยละ %	จำนวน Number	ร้อยละ %
32	การผลิตสิ่งทอ/สิ่งทอ	122	100.0	64	52.5	58	47.5	7	11.6	23	40.1	3	5.2	7	11.9	13	22.4	23	40.2	6	10.7	8	14.2	Other manufacturing								
33	การซ่อมแซมเครื่องจักรกลและอุปกรณ์	81	100.0	24	29.6	57	70.4	10	17.0	14	25.3	9	16.1	18	31.6	16	28.6	16	28.6	3	5.5	15	25.8	Repair and installation of machinery and equipment								
37	การรีไซเคิล	3	100.0	1	33.3	2	66.7	-	-	-	-	-	-	1	50.0	-	-	-	-	-	-	1	50.0	Sewerage								
38	การบริหารมูลขี้เถ้า การกำจัด และกำจัดของเสีย รวมถึงการนำของเสียกลับมาใช้ใหม่	3	100.0	-	-	3	100.0	-	-	3	100.0	-	-	-	-	-	-	-	-	-	-	-	-	Waste collection, treatment and disposal activities, materials recovery								
39	กิจกรรมบำบัดน้ำและบริการจัดการของเสียอื่นๆ	-	-	-	-	-	-	-	-	-	-	-	-	-	-	-	-	-	-	-	-	-	-	Remediation activities and other waste management services								
58	การพิมพ์/สิ่งพิมพ์	1	100.0	-	-	1	100.0	-	-	-	-	-	-	1	100.0	-	-	1	100.0	-	-	1	100.0	Publishing activities								

หมายเหตุ : สถานประกอบการ 1 พฤษภาคมเป็นต้นไปมากกว่า 1 ข้อ  
 Note : More than one characteristic can be done by an establishment.  
 ที่มา : สำมะโนอุตสาหกรรม พ.ศ. 2560 จังหวัด ชุมพร สำนักงานสถิติแห่งชาติ กระทรวงดิจิทัลเพื่อเศรษฐกิจและสังคม  
 Source : The 2017 Industrial Census, Chumphon Province, National Statistical Office, Ministry of Digital Economy and Society.

ตาราง 12 จำนวนและร้อยละของสถานประกอบการอุตสาหกรรมผลิต จำนวนตามประเภทความช่วยเหลือทางการเงินภาครัฐช่วยเหลือ และหมวดอุตสาหกรรม (ต่อ)  
Table 12 Number and Percentage of Manufacturing Establishments, Problems with the Need Aid from The Governmental Operation by Problems and Division of Industry (Cont.)

รหัส Code	หมวดอุตสาหกรรม Division of Industry	ความต้องการความช่วยเหลือทางการเงินภาครัฐช่วยเหลือ Detailed of the needs from the government														อื่นๆ Others	
		เพิ่มประสิทธิภาพ Increase efficiency in		เร่งรัดการคืนภาษีมูลค่าเพิ่ม Rush on value added tax reimbursement		มาตรการรักษาความปลอดภัย Rebellion security standards		จัดงานแสดงสินค้าในผู้ประกอบการท้องถิ่น (OTOP) และ SMEs Exhibition for local entrepreneur		สนับสนุนเทคโนโลยีและเครื่องจักรทันสมัย Support for new technology and machinery modern		ส่งเสริมผู้ประกอบการ Promote for entrepreneur		สนับสนุนวิสาหกิจและ SMEs Support for research and development for high demand product			สนับสนุนผู้ประกอบการ Support for high demand product
จำนวน Number	ร้อยละ %	จำนวน Number	ร้อยละ %	จำนวน Number	ร้อยละ %	จำนวน Number	ร้อยละ %	จำนวน Number	ร้อยละ %	จำนวน Number	ร้อยละ %	จำนวน Number	ร้อยละ %	จำนวน Number	ร้อยละ %	จำนวน Number	ร้อยละ %
<b>960</b>		<b>11</b>	<b>1.1</b>	<b>28</b>	<b>2.9</b>	<b>3</b>	<b>0.3</b>	<b>71</b>	<b>7.4</b>	<b>93</b>	<b>9.7</b>	<b>27</b>	<b>2.8</b>	<b>12</b>	<b>1.3</b>	<b>29</b>	<b>3.0</b>
10	การผลิตเครื่องดื่มอัดลม	5	1.3	6	1.4	3	0.8	52	13.0	33	8.2	22	5.5	6	1.5	24	5.9
11	การผลิตเครื่องดื่ม	-	-	-	-	-	-	-	-	7	20.4	-	-	-	-	2	5.7
12	การผลิตเครื่องดื่มที่ปรุงสุก	-	-	-	-	-	-	-	-	-	-	-	-	-	-	-	-
13	การผลิตสิ่งทอ	-	-	-	-	-	-	5	18.0	-	-	-	-	-	-	-	-
14	การผลิตสิ่งอำนวยความสะดวก	-	-	-	-	-	-	-	-	-	-	-	-	-	-	-	-
15	การผลิตเครื่องปั้นดินเผาและเครื่องปั้นดินเผา	1	100.0	-	-	-	-	-	-	-	-	-	-	-	-	-	-
16	การผลิตไม้และผลิตภัณฑ์ไม้และไม้เทียม (ยกเว้นเฟอร์นิเจอร์)	20	-	2	11.5	-	-	1	4.9	1	4.9	-	-	2	9.9	3	14.8
17	การผลิตกระดาษและผลิตภัณฑ์กระดาษ	1	-	-	-	-	-	-	-	-	-	-	-	-	-	-	14.8
18	การผลิตเครื่องใช้สอยที่ขึ้นรูปด้วยพลาสติก	45	-	-	-	-	-	-	-	7	15.9	-	-	-	-	-	manufacture of articles of straw and plaiting materials
19	การผลิตยานยนต์และผลิตภัณฑ์	-	-	-	-	-	-	-	-	-	-	-	-	-	-	-	- Manufacture of paper and paper products
20	การผลิตผลิตภัณฑ์และเครื่องใช้ไฟฟ้า	5	-	1	20.0	-	-	1	20.0	-	-	-	-	-	-	-	- Printing and reproduction of recorded media
21	การผลิตผลิตภัณฑ์ที่ใช้กระดาษ	1	-	-	-	-	-	-	-	-	-	-	-	-	-	-	- Manufacture of coke and refined petroleum products
22	การผลิตผลิตภัณฑ์จากพลาสติก	21	-	-	-	-	-	2	11.4	1	4.7	2	9.4	1	4.7	-	- Manufacture of pharmaceuticals, medicinal chemical and botanical products
23	การผลิตผลิตภัณฑ์ขึ้นรูปจากพลาสติก	39	1	2.6	5.1	-	-	1	2.6	4	10.1	1	2.6	-	-	-	- Manufacture of rubber and plastic products
24	การผลิตโลหะขั้นพื้นฐาน	-	-	-	-	-	-	-	-	-	-	-	-	-	-	-	- Manufacture of other non-metallic mineral products
25	การผลิตผลิตภัณฑ์โลหะขั้นสูง (ยกเว้นเครื่องจักรและอุปกรณ์)	172	-	10	5.9	-	-	-	-	29	16.7	1	0.6	-	-	-	- Manufacture of basic metals
26	การผลิตผลิตภัณฑ์โลหะขั้นสูง และอุปกรณ์ที่ใช้ในทางทันตกรรม	1	-	-	-	-	-	-	-	-	-	-	-	-	-	-	- Manufacture of fabricated metal products (except machinery and equipment)
27	การผลิตอุปกรณ์ไฟฟ้า	1	-	-	-	-	-	-	-	-	-	-	-	-	-	-	- Manufacture of computers, electronic and optical products
28	การผลิตเครื่องจักรและเครื่องมือ	6	-	-	-	-	-	-	-	-	-	-	-	-	-	-	- Manufacture of electrical equipment
29	การผลิตยานยนต์ รถบรรทุก และรถแทรกเตอร์	6	-	-	-	-	-	-	-	-	-	-	-	-	-	-	- Manufacture of machinery and equipment, n.e.c
30	การผลิตอุปกรณ์ขนส่งอื่น ๆ	14	-	1	16.7	-	-	-	-	-	-	-	-	-	-	-	- Manufacture of motor vehicles, trailers and semi-trailers
31	การผลิตเฟอร์นิเจอร์	58	-	-	-	-	-	1	7.4	1	7.4	-	-	-	-	-	- Manufacture of other transport equipment
32	การผลิตผลิตภัณฑ์ขึ้นรูป	-	-	2	4.1	-	-	8	13.4	-	-	-	-	2	3.5	-	- Other manufacturing

ตาราง 12 จำนวนและร้อยละของสถานประกอบการอุตสาหกรรมผลิต จำนวนตามประเภทความช่วยเหลือกิจการให้ภาครัฐช่วยเหลือ และขนาดของอุตสาหกรรม (ต่อ)  
 Table 12 Number and Percentage of Manufacturing Establishments, Problems with the Need Aid from The Governmental Operation by Problems and Division of Industry (Cont.)

รหัส Code	หมวดของอุตสาหกรรม	ความช่วยเหลือกิจการจากภาครัฐ Detailed of the needs from the government												อื่นๆ Others					
		เพิ่มประสิทธิภาพ Increase efficiency in	เร่งรัดการขึ้น ภาษีมูลค่าเพิ่ม Rush on value added tax reimbursement	มาตรฐานการรีไซเคิล ความปลอดภัย การก่อการร้าย Rebellion security standards	จ้างงานและเงินกู้ใหม่ ผู้ประกอบการท้องถิ่น (OTOP) และ SMEs Exhibition for local entrepreneur	สนับสนุนเทคโนโลยี และเครื่องจักรทันสมัย Support for new technology and machinery moden	สนับสนุนความรู้และ ส่งเสริมให้ผู้ประกอบการ ไปต่างประเทศ ผู้ประกอบการต่างประเทศ Promote for development for high demand product this and international entrepreneur	สนับสนุนความรู้และ ส่งเสริมให้ผู้ประกอบการ ไปต่างประเทศ ผู้ประกอบการต่างประเทศ Promote for development for high demand product this and international entrepreneur	จำนวน Number	ร้อยละ %	จำนวน Number	ร้อยละ %	จำนวน Number		ร้อยละ %				
33	กลุ่มแม่เหล็กตั้งเครื่องจักรแบบใหม่	4	6.5	4	6.5	-	-	-	-	11	19.0	1	1.8	1	1.8	-	-	-	-
37	การตั้งร้านใหม่	-	-	-	-	-	-	-	-	-	-	-	-	-	-	-	-	-	-
38	การเก็บรวบรวมของเสีย การบำบัด และการกำจัดของเสีย รวมถึงการนำของเสียกลับมาใช้ใหม่	-	-	-	-	-	-	-	-	-	-	-	-	-	-	-	-	-	-
39	กิจกรรมการบำบัดและวิธีการจัดการของเสียอื่นๆ	-	-	-	-	-	-	-	-	-	-	-	-	-	-	-	-	-	-
58	การจัดตั้งที่จำหน่ายหนังสือพิมพ์	-	-	-	-	-	-	-	-	-	-	-	-	-	-	-	-	-	-

หมายเหตุ : สถานประกอบการ 1 แห่งสามารถตอบได้มากกว่า 1 ข้อ  
 Note : More than one characteristic can be done by an establishment.  
 ที่มา : จำนวนอุตสาหกรรม พ.ศ. 2560 จังหวัด ชุมพร สำนักงานสถิติแห่งชาติ กระทรวงดิจิทัลเพื่อเศรษฐกิจและสังคม  
 Source : The 2017 Industrial Census, Chumphon Province, National Statistical Office, Ministry of Digital Economy and Society.

ตาราง 13 จำนวนและร้อยละของสถานประกอบการอุตสาหกรรมสีเขียว (Green Industry) จำแนกตามระดับอุตสาหกรรมสีเขียว และหมวดอุตสาหกรรม  
 Table 13 Number and Percentage of Manufacturing Establishments Participating Green Industry by Levels Green Industry and Division of Industry

รหัส Code	หมวดอุตสาหกรรม Industry	จำนวนสถาน- ประกอบการ Number of establishments		ไม่เข้าร่วม No		เข้าร่วม Yes		ระดับอุตสาหกรรมสีเขียวที่ได้รับการรับรอง Level of certified in green industry								Division of industry
		จำนวน Number	ร้อยละ %	จำนวน Number	ร้อยละ %	จำนวน Number	ร้อยละ %	ระดับที่ 1 ความมุ่งมั่นสีเขียว Level 1		ระดับที่ 2 ปฏิบัติการสีเขียว Level 2		ระดับที่ 3 ระบบสีเขียว Level 3		ระดับที่ 4 วัฒนธรรมสีเขียว Level 4		
								จำนวน Number	ร้อยละ %	จำนวน Number	ร้อยละ %	จำนวน Number	ร้อยละ %	จำนวน Number	ร้อยละ %	
		132	100.0	85	64.7	47	35.3	29	63.1	14	30.5	2	4.3	1	2.2	Chumphon
10	การผลิตสินค้าอาหาร	72	100.0	41	57.5	31	42.5	18	60.1	9	30.1	2	6.5	1	3.3	Manufacture of food products
11	การผลิตเครื่องดื่ม	3	100.0	2	66.7	1	33.3	-	-	1	100.0	-	-	-	-	Manufacture of beverages
12	การผลิตสินค้าสิ่งทอ	-	-	-	-	-	-	-	-	-	-	-	-	-	-	Manufacture of tobacco products
13	การผลิตสิ่งทอ	7	100.0	7	100.0	-	-	-	-	-	-	-	-	-	-	Manufacture of textiles
14	การผลิตเสื้อผ้าเครื่องแต่งกาย	-	-	-	-	-	-	-	-	-	-	-	-	-	-	Manufacture of wearing apparel
15	การผลิตเครื่องหนังและผลิตภัณฑ์ที่เกี่ยวข้อง	-	-	-	-	-	-	-	-	-	-	-	-	-	-	Manufacture of leather and related products
16	การผลิตไม้และผลิตภัณฑ์จากไม้และไม้กอก (ยกเว้นเฟอร์นิเจอร์)	11	100.0	6	54.6	5	45.5	5	100.0	-	-	-	-	-	-	Manufacture of wood and of products of wood and cork (except furniture); manufacture of articles of straw and plaiting materials
17	การผลิตเครื่องกระดาษและผลิตภัณฑ์กระดาษ	-	-	-	-	-	-	-	-	-	-	-	-	-	-	Manufacture of paper and paper products
18	การพิมพ์และการผลิตข้อมูลอิเล็กทรอนิกส์	3	100.0	3	100.0	-	-	-	-	-	-	-	-	-	-	Printing and reproduction of recorded media
19	การผลิตยานยนต์และผลิตภัณฑ์ที่ได้รับการดัดแปลง	-	-	-	-	-	-	-	-	-	-	-	-	-	-	Manufacture of coke and refined petroleum products
20	การผลิตเคมีภัณฑ์และผลิตภัณฑ์เคมี	2	100.0	1	50.0	1	50.0	1	100.0	-	-	-	-	-	-	Manufacture of chemicals and chemical products
21	การผลิตเภสัชภัณฑ์ เคมีภัณฑ์ที่ใช้รักษาโรค และผลิตภัณฑ์ทางการแพทย์และสัตว์ที่ใช้รักษาโรค	-	-	-	-	-	-	-	-	-	-	-	-	-	-	Manufacture of pharmaceuticals, medicinal chemical and botanical products
22	การผลิตสินค้าพลาสติก	6	100.0	5	83.3	1	16.7	1	16.7	-	-	1	100.0	-	-	Manufacture of rubber and plastic products
23	การผลิตสินค้าสิ่งทออื่นๆ ที่ทำจากแร่โลหะ	17	100.0	9	52.9	8	47.1	5	62.5	3	37.5	-	-	-	-	Manufacture of other non-metallic mineral products
24	การผลิตโลหะขั้นพื้นฐาน	-	-	-	-	-	-	-	-	-	-	-	-	-	-	Manufacture of basic metals
25	การผลิตสินค้าโลหะประเภทอื่น (ยกเว้นเครื่องจักรและอุปกรณ์)	3	100.0	3	100.0	-	-	-	-	-	-	-	-	-	-	Manufacture of fabricated metal products (excepts machinery and equipment)
26	การผลิตสินค้าคอมพิวเตอร์ อิเล็กทรอนิกส์ และอุปกรณ์ที่ใช้ในทางทหาร	-	-	-	-	-	-	-	-	-	-	-	-	-	-	Manufacture of computers, electronic and optical products
27	การผลิตอุปกรณ์ไฟฟ้า	-	-	-	-	-	-	-	-	-	-	-	-	-	-	Manufacture of electrical equipment
28	การผลิตเครื่องจักรและเครื่องมือ ซึ่งมีตั้งแต่ประเภทไม้จนถึง	-	-	-	-	-	-	-	-	-	-	-	-	-	-	Manufacture of machinery and equipment, n.e.c
29	การผลิตยานยนต์ รถต่าง และรถกึ่งราง	-	-	-	-	-	-	-	-	-	-	-	-	-	-	Manufacture of motor vehicles, trailers and semi-trailers
30	การผลิตอุปกรณ์ขนส่งอื่นๆ	-	-	-	-	-	-	-	-	-	-	-	-	-	-	Manufacture of other transport equipment
31	การผลิตเฟอร์นิเจอร์	-	-	-	-	-	-	-	-	-	-	-	-	-	-	Manufacture of furniture
32	การผลิตสินค้าอื่นๆ	-	-	-	-	-	-	-	-	-	-	-	-	-	-	Other manufacturing

ตาราง 13 จำนวนและร้อยละของสถานประกอบการอุตสาหกรรมผลิตเข้าร่วมโครงการอุตสาหกรรมสีเขียว (Green Industry) จำนวนตามระดับอุตสาหกรรมสีเขียว และหน่วยย่อยอุตสาหกรรม (ต่อ)  
 Table 13 Number and Percentage of Manufacturing Green Industry by Levels Green Industry and Division of Industry (cont.)

รหัส Code	ชนิดย่อยอุตสาหกรรม	จำนวนสถาน- ประกอบการ		ได้รับการรับรองแล้ว		รวม								Division of industry				
		จำนวน Number	ร้อยละ %	ไม่เข้าร่วม		ได้รับการรับรองแล้ว		ระดับที่ 1 Level 1	ระดับที่ 2 Level 2	ระดับที่ 3 Level 3	ระดับที่ 4 Level 4	จำนวน Number	ร้อยละ %					
				จำนวน Number	ร้อยละ %	จำนวน Number	ร้อยละ %											
	รวม Total																	
		จำนวน Number	ร้อยละ %	จำนวน Number	ร้อยละ %	จำนวน Number	ร้อยละ %	จำนวน Number	ร้อยละ %	จำนวน Number	ร้อยละ %	จำนวน Number	ร้อยละ %	จำนวน Number	ร้อยละ %	จำนวน Number	ร้อยละ %	
33	การซ่อมและการติดตั้งเครื่องจักรและอุปกรณ์	6	100.0	6	100.0	-	-	-	-	-	-	-	-	-	-	-	-	Repair and installation of machinery and equipment
37	การจัดการน้ำเสีย	-	-	-	-	-	-	-	-	-	-	-	-	-	-	-	-	Sewerage
38	การเก็บรวบรวมของเสีย การบำบัด และการกำจัดของเสีย รวมถึงการนำของเสียกลับมาใช้ใหม่	2	100.0	2	100.0	-	-	-	-	-	-	-	-	-	-	-	-	Waste collection, treatment and disposal activities; materials recovery
39	กิจกรรมการบำบัดและใช้การจัดการของเสียอื่นๆ	-	-	-	-	-	-	-	-	-	-	-	-	-	-	-	-	Remediation activities and other waste management services
58	การจัดพิมพ์จำหน่ายหรือเผยแพร่	-	-	-	-	-	-	-	-	-	-	-	-	-	-	-	-	Publishing activities

ที่มา : สำมะโนอุตสาหกรรม พ.ศ. 2560 จังหวัด ชุมพร สำนักงานสถิติแห่งชาติ กระทรวงดิจิทัลเพื่อเศรษฐกิจและสังคม  
 Source : The 2017 Industrial Census, Chumphon Province, National Statistical Office, Ministry of Digital Economy and Society.

ตอนที่ 2 ข้อมูลการดำเนินงานของสถานประกอบการ  
PART 2 OPERATION INFORMATION OF ESTABLISHMENTS

ตอนที่ 2 ข้อมูลการดำเนินงานจำแนกตาม  
ขนาดของสถานประกอบการ

PART 2 OPERATION INFORMATION OF ESTABLISHMENTS  
BY SIZE OF ESTABLISHMENTS



## สารบัญตารางสถิติ

### LIST OF STATISTICAL TABLES

หน้า

ตอนที่ 2	ข้อมูลการค้าเงินกิจการจำแนกตามขนาดของสถานประกอบการ	
Part 2	Operation Information of Establishments by Size of Establishment	
ตาราง 1	สถิติมูลฐานอุตสาหกรรมการผลิตในปี 2559 จำแนกตามขนาดของสถานประกอบการ	91
Table 1	Summary of Basic Statistics for Manufacturing Establishments in 2016 by Size of Establishment	91
ตาราง 2	มูลค่าผลผลิตของสถานประกอบการอุตสาหกรรมการผลิตในปี 2559 จำแนกตามขนาดของสถานประกอบการ	92
Table 2	Value of Gross Output of Manufacturing Establishments in 2016 by Size of Establishment	92
ตาราง 3	ค่าใช้จ่ายชั้นกลางของสถานประกอบการอุตสาหกรรมการผลิตในปี 2559 จำแนกตามขนาดของสถานประกอบการ	93
Table 3	Intermediate Consumption of Manufacturing Establishments in 2016 by Size of Establishment	93
ตาราง 4	คนทำงานในสถานประกอบการอุตสาหกรรมการผลิตในปี 2559 จำแนกตามสถานภาพการทำงาน เพศ และขนาดของสถานประกอบการ	94
Table 4	Persons Engaged in Manufacturing Establishments in 2016 by Work Status, Sex and Size of Establishment	94
ตาราง 5	จำนวนสถานประกอบการอุตสาหกรรมการผลิต จำแนกตามจำนวนวันทำงานต่อสัปดาห์ จำนวนชั่วโมงทำงานเฉลี่ยต่อวันของลูกจ้าง และขนาดของสถานประกอบการ	95
Table 5	Number of Manufacturing Establishments by Working Days Per Week, Working Hours Per Day of Employees and Size of Establishment	95
ตาราง 6	ค่าตอบแทนแรงงานในปี 2559 จำแนกตามขนาดของสถานประกอบการ	96
Table 6	Remuneration in 2016 by Size of Establishment	96
ตาราง 7	มูลค่าวัสดุุดิบและวัสดุประกอบฯ และสินค้าคงเหลือต้นปีและปลายปี 2559 จำแนกตามขนาดของสถานประกอบการ	97
Table 7	Value of Stocks at the Beginning and the End of 2016 by Size of Establishment	97
ตาราง 8	ส่วนเปลี่ยนแปลงของมูลค่าวัสดุุดิบและวัสดุประกอบฯ และสินค้าคงเหลือในปี 2559 จำแนกตามขนาดของสถานประกอบการ	98
Table 8	Change in Value of Stocks in 2016 by Size of Establishment	98

ตาราง 9	ค่าใช้จ่ายทั้งสิ้นของสถานประกอบการอุตสาหกรรมการผลิตในปี 2559 จำแนกตามขนาดของสถานประกอบการ	99
Table 9	Total Expenses of Manufacturing Establishments in 2016 by Size of Establishment	99
ตาราง 10	รายรับทั้งสิ้นของสถานประกอบการอุตสาหกรรมการผลิตในปี 2559 จำแนกตามขนาดของสถานประกอบการ	100
Table 10	Total Receipts of Manufacturing Establishments in 2016 by Size of Establishment	100
ตาราง 11	มูลค่าตามบัญชีของสินทรัพย์ถาวรในปี 2559 จำแนกตามขนาดของสถานประกอบการ	101
Table 11	Book Value of Fixed Assets in 2016 by Size of Establishment	101
ตาราง 12	มูลค่าสินทรัพย์ถาวรที่เปลี่ยนแปลงระหว่าง มกราคม - ธันวาคม 2559 จำแนกตามขนาดของสถานประกอบการ	102
Table 12	Value of Fixed Assets Changed in January - December 2016 by Size of Establishment	102

ตาราง 1 สถิติฐานอุตสาหกรรมการผลิตในปี 2559 จำแนกตามขนาดของสถานประกอบการ

Table 1 Summary of Basic Statistics for Manufacturing Establishments in 2016 by Size of Establishment

ขนาดของสถานประกอบการ	จำนวน สถานประกอบการ Number of establishments	จำนวน คนทำงาน Number of persons engaged	ลูกจ้าง Employees		มูลค่าผลผลิต Value of gross output	ค่าใช้จ่าย ขั้นกลาง Intermediate consumption	มูลค่าเพิ่ม Value added	ขนาด Size of establishment
			จำนวน Number	ค่าตอบแทน Remuneration				
<b>รวม</b>	<b>1,753</b>	<b>13,296</b>	<b>10,730</b>	<b>1,239,173.0</b>	<b>24,555,948.7</b>	<b>19,601,610.9</b>	<b>4,954,337.8</b>	<b>Chumphon</b>
1-15 คน	1,668	5,035	2,495	260,872.6	2,354,476.9	1,409,844.7	944,632.2	11-15 persons
16-25 คน	30	610	600	72,111.7	1,122,499.4	916,857.9	205,641.5	16-25 persons
26-30 คน	4	112	110	14,528.7	78,102.2	42,731.0	35,371.2	26-30 persons
31-50 คน	19	716	710	81,229.7	3,188,958.1	2,597,802.0	591,156.1	31-50 persons
51-200 คน	26	2,287	2,279	279,295.6	5,424,694.5	4,375,364.0	1,049,330.5	51-200 persons
มากกว่า 200 คน	6	4,536	4,536	531,134.7	12,387,217.7	10,259,011.3	2,128,206.4	More than 200 persons

หมายเหตุ : D หมายถึง ตัวเลขที่ไม่เปิดเผย

Note : D means disclosure prohibited.

ที่มา : สำนักงานอุตสาหกรรม พ.ศ. 2560 จังหวัดชุมพร สำนักงานสถิติแห่งชาติ กระทรวงดิจิทัลเพื่อเศรษฐกิจและสังคม

Source : The 2017 Industrial Census Chumphon Province, National Statistical Office, Ministry of Digital Economy and Society.

ตาราง 2 มูลค่าผลผลิตของสถานประกอบการอุตสาหกรรมการผลิตในปี 2559 จำแนกตามขนาดของสถานประกอบการ

Table 2 Value of Gross Output of Manufacturing Establishments in 2016 by Size of Establishment

ขนาดของสถานประกอบการ Number of establishments	จำนวน สถาน- ประกอบการ Number of establishments	รวม Total	มูลค่าขายผลผลิต Sales of goods produced	ขายปลีก การขายสินค้า ที่ซื้อมาจำหน่าย ในสภาพเดิม Sales of goods purchased for resale	รายรับจากการ รับจ้างเหมาทำการ ผลิตสินค้า Receipts for contract and commission work	รายรับจากการ ให้บริการ บำรุงรักษา ซ่อมแซมและติดตั้ง ให้แก่อุปกรณ์ ประกอบกิจการอื่น Receipts for repair and installation work etc.	รายรับจากการ ให้เช่าอาคาร ฯลฯ และรายรับอื่น ๆ Receipts for rent on building etc. and other receipts	ส่วนเปลี่ยนแปลง มูลค่าสินค้าคงเหลือ Change in value of stocks of goods	(พันบาท In Thousand Baht)
1-15 คน	1,668	2,354,476.9	2,220,280.7	33,217.1	22,525.7	63,279.7	1,890.8	13,282.9	1-15 persons
16-25 คน	30	1,122,499.4	1,122,857.2	5,494.1	6,250.0	-	1,450.6	-13,552.5	16-25 persons
26-30 คน	4	78,102.2	72,548.2	5,400.0	-	-	600.0	-446.0	26-30 persons
31-50 คน	19	3,188,958.1	3,180,860.4	2,200.0	3,600.0	-	54.3	2,243.4	31-50 persons
51-200 คน	26	5,424,694.5	5,302,298.4	12,850.0	-	-	17,105.7	92,440.4	51-200 persons
มากกว่า 200 คน	6	12,387,217.6	11,861,529.0	-	5,459.7	-	114,143.9	406,085.0	More than 200 persons

หมายเหตุ : D หมายถึง ตัวเลขที่ไม่เปิดเผย

Note : D means disclosure prohibited.

ที่มา : สำมะโนอุตสาหกรรม พ.ศ. 2560 จังหวัดชุมพร สำนักงานสถิติแห่งชาติ กระทรวงดิจิทัลเพื่อเศรษฐกิจและสังคม

Source : The 2017 Industrial Census Chumphon Province, National Statistical Office, Ministry of Digital Economy and Society.

ตาราง 3 ค่าใช้จ่ายขัณกลางของสถานประกอบการอุตสาหกรรมผลิตในปี 2559 จำนวนตามขนาดของสถานประกอบการ  
Table 3 Intermediate Consumption of Manufacturing Establishments In 2016 by Size of Establishment

(พันบาท In Thousand Baht)

จำนวน สถาน- ประกอบการ	รวม Total	ค่าซื้อวัสดุ และวัสดุประกอบ ที่ใช้ในการผลิต	ค่าเชื้อเพลิง Cost of fuels	ค่าไฟฟ้า ที่ใช้ในการผลิต Cost of electricity used in production	ค่าติดตั้งซ่อมแซม บำรุงรักษาสินค้า ที่จำหน่ายให้ลูกค้า Cost of repair and maintenance sales of goods of purchase	ค่าติดตั้งซ่อมแซมและ บำรุงรักษาเครื่องจักร เครื่องมือ Cost of repair and maintenance of machinery and equipment	ค่าซื้อสินค้า ที่ซื้อจากร้านค้า ในสภาพเดิม Purchase of goods for resale	ค่าจ้างเหมาจ่ายให้ สถานประกอบการ อื่นผลิตสินค้าให้ Cost of contract and commission work	ค่าธรรมเนียมที่จ่าย สำหรับ ลูกจ้างเช่า Fees paid for leased employees	ค่าใช้จ่ายอื่น ๆ Other expenses	ส่วนเปลี่ยนแปลง มูลค่าวัตถุดิบและ วัสดุประกอบฯ คงเหลือ Change in value of stocks of materials and components	ขนาด ของสถานประกอบการ
จำนวน establishments	รวม Total	ค่าซื้อวัสดุ และวัสดุประกอบ ที่ใช้ในการผลิต Purchase of materials and components	ค่าเชื้อเพลิง Cost of fuels	ค่าไฟฟ้า ที่ใช้ในการผลิต Cost of electricity used in production	ค่าติดตั้งซ่อมแซม บำรุงรักษาสินค้า ที่จำหน่ายให้ลูกค้า Cost of repair and maintenance sales of goods of purchase	ค่าติดตั้งซ่อมแซมและ บำรุงรักษาเครื่องจักร เครื่องมือ Cost of repair and maintenance of machinery and equipment	ค่าซื้อสินค้า ที่ซื้อจากร้านค้า ในสภาพเดิม Purchase of goods for resale	ค่าจ้างเหมาจ่ายให้ สถานประกอบการ อื่นผลิตสินค้าให้ Cost of contract and commission work	ค่าธรรมเนียมที่จ่าย สำหรับ ลูกจ้างเช่า Fees paid for leased employees	ค่าใช้จ่ายอื่น ๆ Other expenses	ส่วนเปลี่ยนแปลง มูลค่าวัตถุดิบและ วัสดุประกอบฯ คงเหลือ Change in value of stocks of materials and components	ขนาด ของสถานประกอบการ
1,753	19,601,610.9	17,294,533.6	208,599.6	245,243.5	4,311.2	238,371.6	44,402.2	1,984.5	-	1,855,856.2	291,691.4	Chumphon
1-15 คน	1,668	1,409,844.7	24,268.9	78,672.8	1,082.6	31,655.6	24,535.1	1,264.5	-	162,660.8	22,909.8	1-15 persons
16-25 คน	30	916,857.9	710,438.2	30,152.9	1,192.5	21,715.6	4,362.1	-	-	92,370.8	-2,518.1	16-25 persons
26-30 คน	4	42,731.0	20,073.8	7,896.6	-	2,315.0	4,800.0	-	-	7,701.0	99.0	26-30 persons
31-50 คน	19	2,597,802.0	2,357,529.7	49,957.1	1,500.0	15,003.3	1,800.0	720.0	-	126,779.6	-20,614.4	31-50 persons
51-200 คน	26	4,375,364.0	3,924,298.3	59,953.2	536.1	63,352.5	8,905.0	-	-	312,965.6	26,672.7	51-200 persons
มากกว่า 200 คน	6	10,259,011.3	9,173,569.5	18,610.8	-	104,329.7	-	-	-	1,153,378.3	265,142.5	More than 200 persons

หมายเหตุ : D หมายถึง ตัวเลขที่ไม่เปิดเผย

Note : D means disclosure prohibited.

ที่มา : สำนักอุตสาหกรรม พ.ศ. 2560 จังหวัดชุมพร สำนักงานสถิติแห่งชาติ กระทรวงดิจิทัลเพื่อเศรษฐกิจและสังคม

Source : The 2017 Industrial Census Chumphon Province, National Statistical Office, Ministry of Digital Economy and Society.

ตาราง 4 คนทำงานในสถานประกอบการอุตสาหกรรมผลิตในปี 2559 จำแนกตามสถานภาพการทำงาน เพศ และขนาดของสถานประกอบการ

Table 4 Persons Engaged in Manufacturing Establishments In 2016 by Work Status, Sex and Size of Establishment

ขนาดของสถานประกอบการ Establishment	จำนวน สถาน- ประกอบการ Number of establishments	รวม Total		คนทำงานโดยไม่ได้รับค่าจ้าง/ เงินเดือน Unpaid workers				ลูกจ้างในกรรมวิธีการผลิต Operatives				ลูกจ้างอื่น ๆ Other employees				Size of establishment				
		รวม Total	ชาย Male	หญิง Female	รวม Total		ผู้ปฏิบัติงานที่มีมือ Skill labour		ผู้ปฏิบัติงานไม่มีมือ Unskill labour		รวม Total	ชาย Male	หญิง Female	รวม Total	ชาย Male		หญิง Female			
					ชาย Male	หญิง Female	ชาย Male	หญิง Female	ชาย Male	หญิง Female										
<b>ชุมพร</b>	<b>1,753</b>	<b>13,296</b>	<b>6,966</b>	<b>6,330</b>	<b>2,566</b>	<b>1,407</b>	<b>1,158</b>	<b>9,642</b>	<b>5,139</b>	<b>4,503</b>	<b>1,810</b>	<b>4,676</b>	<b>1,984</b>	<b>2,692</b>	<b>1,088</b>	<b>419</b>	<b>669</b>	<b>Chumphon</b>		
1-15 คน	1,668	5,035	2,900	2,135	2,560	1,393	1,146	2,595	1,480	915	2,049	1,238	811	346	242	104	27	73	1-15 persons	
16-25 คน	30	610	365	245	10	6	4	524	331	193	248	133	83	50	76	28	48	48	16-25 persons	
26-30 คน	4	112	65	47	2	1	1	99	62	37	91	60	2	6	11	2	9	9	26-30 persons	
31-50 คน	19	716	473	243	6	3	3	641	448	193	464	338	126	177	110	67	22	47	31-50 persons	
51-200 คน	26	2,287	1,370	918	8	4	4	2,058	1,297	761	1,135	699	436	923	598	325	69	153	51-200 persons	
มากกว่า 200 คน	6	4,536	1,793	2,743	-	-	-	3,925	1,521	2,404	836	573	263	3,089	948	2,141	611	272	339	More than 200 persons

ที่มา : สำมะโนอุตสาหกรรม พ.ศ. 2560 จังหวัดชุมพร สำนักงานสถิติแห่งชาติ กระทรวงดิจิทัลเพื่อเศรษฐกิจและสังคม

Source : The 2017 Industrial Census Chumphon Province, National Statistical Office, Ministry of Digital Economy and Society.

ตาราง 5 จำนวนสถานประกอบการอุตสาหกรรมผลิต จำนวนตามจำนวนวันทำงานต่อสัปดาห์ จำนวนชั่วโมงทำงานเฉลี่ยต่อวันของลูกจ้าง และขนาดของสถานประกอบการ  
 Table 5 Number of Manufacturing Establishments by Working Days Per Week, Working Hours Per Day of Employees and Size of Establishment

ขนาดของสถานประกอบการ	คนทำงานโดยไม่ได้รับค่าจ้าง/เงินเดือน			ลูกจ้างในกรรมวิธีการผลิต			ลูกจ้างอื่น ๆ			Size of establishment								
	Unpaid workers			Operatives			Other employees											
	จำนวนวันทำงานต่อสัปดาห์	จำนวนชั่วโมงทำงานเฉลี่ยต่อวัน	จำนวนวันทำงานต่อสัปดาห์	จำนวนชั่วโมงทำงานเฉลี่ยต่อวัน	จำนวนวันทำงานต่อสัปดาห์	จำนวนชั่วโมงทำงานเฉลี่ยต่อวัน	จำนวนวันทำงานต่อสัปดาห์	จำนวนชั่วโมงทำงานเฉลี่ยต่อวัน	จำนวนวันทำงานต่อสัปดาห์									
ประกอบาร	Number of working days per week	Number of working hours per day	Number of working days per week	Number of working hours per day	Number of working days per week	Number of working hours per day	Number of working days per week	Number of working hours per day	Number of working days per week									
Number of establishments	≤ 5	6	7	< 8	8 - 10	11 - 12	≤ 5	6	7	< 8	8 - 10							
<b>รวมทั้ง</b>	<b>1,753</b>	<b>470</b>	<b>783</b>	<b>392</b>	<b>521</b>	<b>1,096</b>	<b>193</b>	<b>500</b>	<b>135</b>	<b>73</b>	<b>750</b>	<b>5</b>	<b>3</b>	<b>102</b>	<b>5</b>	<b>-</b>	<b>110</b>	<b>Chumphon</b>
1-15 คน	1,668	466	775	388	519	1,082	188	425	130	71	668	4	2	45	2	-	49	1-15 persons
16-25 คน	30	3	2	3	2	6	4	21	5	2	28	-	1	14	3	-	18	16-25 persons
26-30 คน	4	-	1	-	-	1	-	4	-	-	4	-	-	3	-	-	3	26-30 persons
31-50 คน	19	1	2	-	-	3	1	18	-	-	19	-	-	16	-	-	16	31-50 persons
51-200 คน	26	-	3	1	-	4	-	26	-	-	25	1	-	21	-	-	21	51-200 persons
มากกว่า 200 คน	6	-	-	-	-	-	-	6	-	-	6	-	-	3	-	-	3	More than 200 persons

ที่มา : สำมะโนอุตสาหกรรม พ.ศ. 2560 จังหวัดชุมพร สำนักงานสถิติแห่งชาติ กระทรวงดิจิทัลเพื่อเศรษฐกิจและสังคม

Source : The 2017 Industrial Census Chumphon Province, National Statistical Office, Ministry of Digital Economy and Society.

ตาราง 6 ค่าตอบแทนแรงงานในปี 2559 จำนวนตามขนาดของสถานประกอบการ  
Table 6 Remuneration In 2016 by Size of Establishment

ขนาดของสถานประกอบการ Number of establishments	จำนวนสถานประกอบการ Number of employees	รวม Total	ลูกจ้างในกรรมสิทธิ์การผลิต Operatives				ลูกจ้างอื่น ๆ Other employees				เงินที่สถานประกอบการ จ่ายสมทบเข้ากองทุน เพื่อการประกันสังคม ฯลฯ Employer's contribution to social security	เงินที่สถานประกอบการ จ่ายสมทบเข้ากองทุน เพื่อการประกันสังคม ฯลฯ Employer's contribution to social security	เงินที่สถานประกอบการ จ่ายสมทบเข้ากองทุน เพื่อการประกันสังคม ฯลฯ Employer's contribution to social security	ขนาดของสถานประกอบการ Size of establishment	
			จำนวน Number of establishments	จำนวนลูกจ้าง Number of employees	รวม Total	ค่าจ้าง เงินเดือน Wages, salaries	ค่าจ้าง เงินเดือน Wages, salaries	ค่าจ้างเวลา โบนัส ฯลฯ Overtime bonus etc.	ค่าจ้างเวลา โบนัส ฯลฯ Overtime bonus etc.	สวัสดิการและผลประโยชน์ตอบแทน Fringe benefits อื่น ๆ Others					สวัสดิการและผลประโยชน์ตอบแทน Fringe benefits อื่น ๆ Others
			จำนวน Number of establishments	จำนวนลูกจ้าง Number of employees	รวม Total	ค่าจ้าง เงินเดือน Wages, salaries	ค่าจ้าง เงินเดือน Wages, salaries	ค่าจ้างเวลา โบนัส ฯลฯ Overtime bonus etc.	ค่าจ้างเวลา โบนัส ฯลฯ Overtime bonus etc.	สวัสดิการและผลประโยชน์ตอบแทน Fringe benefits อื่น ๆ Others					สวัสดิการและผลประโยชน์ตอบแทน Fringe benefits อื่น ๆ Others
<b>ชุมพร</b>	<b>1,753</b>	<b>10,730</b>	<b>1,239,173.0</b>	<b>1,046,872.8</b>	<b>930,510.6</b>	<b>63,417.3</b>	<b>1,183.7</b>	<b>14,898.5</b>	<b>36,862.7</b>	<b>173,516.5</b>	<b>6,807.1</b>	<b>126.3</b>	<b>1,030.4</b>	<b>10,820.0</b>	<b>Chumphon</b>
1-15 คน	1,668	2,495	260,872.6	247,729.1	233,884.6	1,138.6	126.7	6,720.2	5,859.0	12,230.4	107.5	77.4	65.6	662.7	1-15 persons
16-25 คน	30	600	72,111.7	60,771.5	57,041.4	997.9	47.3	93.9	2,590.9	10,261.4	488.6	29.0	40.7	520.6	16-25 persons
26-30 คน	4	110	14,528.7	13,044.5	12,360.0	26.0	-	40.5	618.0	1,413.6	-	-	-	70.6	26-30 persons
31-50 คน	19	710	81,229.7	70,746.7	62,974.0	3,509.7	59.0	823.7	3,380.3	9,408.4	569.0	19.9	2.8	483.0	31-50 persons
51-200 คน	26	2,279	279,295.7	244,821.9	210,021.3	18,229.0	143.3	2,374.2	14,054.1	29,304.6	1,296.7	-	369.2	3,503.3	51-200 persons
มากกว่า 200 คน	6	4,536	531,134.7	409,759.3	354,229.2	39,516.1	807.5	4,846.0	10,360.5	110,898.3	4,345.2	-	552.1	5,579.8	More than 200 persons

หมายเหตุ : D หมายถึง ตัวเลขที่ไม่เปิดเผย

Note : D means disclosure prohibited.

ที่มา : สำมะโนอุตสาหกรรม พ.ศ. 2560 จังหวัดชุมพร สำนักงานสถิติแห่งชาติ กระทรวงดิจิทัลเพื่อเศรษฐกิจและสังคม

Source : The 2017 Industrial Census Chumphon Province, National Statistical Office, Ministry of Digital Economy and Society.



ตาราง 7 มูลค่าวัตถุดิบและวัสดุประกอบฯ และสินค้าคงเหลือต้นปีและปลายปี 2559 จำนวนตามขนาดของสถานประกอบการ  
Table 7 Value of Stocks At The Beginning and The End of 2016 by Size of Establishment

จำนวน สถาน- ประกอบการ Number of establishments	มูลค่า ณ ต้นปี 2559 At the beginning of 2016				มูลค่า ณ ปลายปี 2559 At the end of 2016				สินค้าที่ซื้อมา จำหน่ายใน สภาพเดิม Goods purchased for resale	สินค้า สำเร็จรูป Finished goods	Size of establishment
	รวม Total	วัตถุดิบ และ วัสดุประกอบฯ Materials and components for resale	สินค้า ระหว่าง ผลิต Work in progress	สินค้า สำเร็จรูป Finished goods	รวม Total	วัตถุดิบ และ วัสดุประกอบฯ Materials and components for resale	สินค้า ระหว่าง ผลิต Work in progress	สินค้า สำเร็จรูป Finished goods			
<b>ชุมพร</b>	<b>1,753</b>	<b>2,670,906.7</b>	<b>990,224.8</b>	<b>134,449.9</b>	<b>1,536,985.2</b>	<b>9,246.8</b>	<b>218,985.7</b>	<b>1,956,398.0</b>	<b>5,351.3</b>	<b>Chumphon</b>	
1-15 คน	1,668	62,240.0	29,094.1	3,208.7	24,125.5	5,411.8	6,772.9	36,004.6	3,251.3	1-15 persons	
16-25 คน	30	130,683.4	45,689.5	3,551.6	80,407.3	1,035.0	4,077.2	67,064.1	300.0	16-25 persons	
26-30 คน	4	2,898.0	338.0	-	160.0	2,400.0	96.0	218.0	1,800.0	26-30 persons	
31-50 คน	19	175,047.5	114,374.5	5,202.5	55,220.5	250.0	4,305.7	58,610.7	-	31-50 persons	
51-200 คน	26	255,100.1	94,550.0	19,566.2	140,834.0	150.0	5,223.0	247,767.6	-	51-200 persons	
มากกว่า 200 คน	6	2,044,937.7	705,778.8	102,921.0	1,236,237.9	-	198,511.0	1,546,732.9	-	More than 200 persons	

หมายเหตุ : D หมายถึง ตัวเลขที่ไม่เปิดเผย

Note : D means disclosure prohibited.

ที่มา : สำนักงานอุตสาหกรรม พ.ศ. 2560 จังหวัดชุมพร สำนักงานสถิติแห่งชาติ กระทรวงดิจิทัลเพื่อเศรษฐกิจและสังคม

Source : The 2017 Industrial Census Chumphon Province, National Statistical Office, Ministry of Digital Economy and Society.

ตาราง 8 ส่วนเปลี่ยนแปลงของมูลค่าวัตถุดิบและวัสดุประกอบฯ และสินค้าคงเหลือในปี 2559 จำนวนตามขนาดของสถานประกอบการ  
Table 8 Change in Value of Stocks In 2016 by Size of Establishment

ขนาดของสถานประกอบการ	จำนวน สถาน- ประกอบการ Number of establishments	ส่วนเปลี่ยนแปลงของมูลค่าวัตถุดิบและวัสดุประกอบฯ และสินค้าคงเหลือ Change in value of stocks					Size of establishment
		รวม Total	วัตถุดิบและ วัสดุประกอบฯ Materials and components	สินค้าระหว่าง ผลิต Work in progress	สินค้า สำเร็จรูป Finished goods	สินค้าที่ซื้อมา จำหน่ายในสภาพเดิม Goods purchased for resale	
<b>ชุมพร</b>	<b>1,753</b>	<b>791,744.6</b>	<b>291,691.4</b>	<b>84,535.8</b>	<b>419,412.7</b>	<b>-3,895.4</b>	<b>Chumphon</b>
1-15 คน	1,668	36,192.7	22,909.8	3,564.2	11,879.1	-2,160.4	1-15 persons
16-25 คน	30	-16,070.7	-2,518.1	525.7	-13,343.2	-735.0	16-25 persons
26-30 คน	4	-347.0	99.0	96.0	58.0	-600.0	26-30 persons
31-50 คน	19	-18,371.0	-20,614.4	-896.8	3,390.2	-250.0	31-50 persons
51-200 คน	26	119,113.1	26,672.7	-14,343.2	106,933.6	-150.0	51-200 persons
มากกว่า 200 คน	6	671,227.5	265,142.5	95,590.0	310,495.0	-	More than 200 persons

หมายเหตุ : D หมายถึง ตัวเลขที่ไม่เปิดเผย

Note : D means disclosure prohibited.

ที่มา : สำมะโนอุตสาหกรรม พ.ศ. 2560 จังหวัดชุมพร สำนักงานสถิติแห่งชาติ กระทรวงดิจิทัลเพื่อเศรษฐกิจและสังคม

Source : The 2017 Industrial Census Chumphon Province, National Statistical Office, Ministry of Digital Economy and Society.

(พันบาท In Thousand Baht)

ตาราง 9 ค่าใช้จ่ายทั้งสิ้นของสถานประกอบการอุตสาหกรรมการผลิตในปี 2559 จำแนกตามขนาดของสถานประกอบการ  
Table 9 Total Expenses of Manufacturing Establishments in 2016 by Size of Establishment

จำนวน สถาน- ประกอบการ Number of establishments	รวม Total	ค่าซื้อวัตถุดิบ และวัสดุประกอบ ที่ใช้ในการผลิต Purchase of materials and components	ค่าซื้อพลังงาน ที่ใช้ในการผลิต Electricity used in production	ค่าติดตั้งและ บำรุงรักษาสินค้า ที่จำหน่ายให้ลูกค้า Cost of repair and maintenance sales of goods of purchase	ค่าติดตั้งและ บำรุงรักษาเครื่องจักร เครื่องมือ Cost of repair and maintenance of machinery and equipment	ค่าซื้อสินค้า ที่ซื้อจากร้านค้า ในภาคเดิม Purchase of goods for resale	ค่าจ้างมาจ่ายให้ สถานประกอบการ อื่นเพื่อสินค้าให้ Cost of contract and commission work	ค่าธรรมเนียม ที่จ่าย สำหรับลูกจ้างเช่า Fees paid for leased employees	ค่าใช้จ่าย ในการขาย และต้นทุน Administrative expense	ค่าใช้จ่าย ในการบริหาร และต้นทุน Other expenses	ค่าใช้จ่ายอื่น ๆ	Size of establishment
<b>รวม</b>	<b>20,133,375.5</b>	<b>17,294,533.6</b>	<b>245,243.5</b>	<b>4,311.2</b>	<b>238,371.6</b>	<b>44,402.2</b>	<b>1,984.5</b>	<b>-</b>	<b>566,395.0</b>	<b>926,328.4</b>	<b>603,205.9</b>	<b>Chumphon</b>
1-15 คน	1,668	1,457,905.6	1,108,614.1	1,082.6	31,655.6	24,535.1	1,264.5	-	53,556.2	128,521.1	5,734.6	1-15 persons
16-25 คน	30	920,288.1	710,438.2	54,107.7	21,715.6	4,362.1	-	-	55,400.5	36,434.4	6,484.2	16-25 persons
26-30 คน	4	42,880.0	20,073.8	43.6	2,315.0	4,800.0	-	-	1,297.8	6,453.3	-	26-30 persons
31-50 คน	19	2,619,236.8	2,357,539.7	23,888.0	15,003.3	1,800.0	720.0	-	40,609.8	120,800.9	7,418.1	31-50 persons
51-200 คน	26	4,447,333.1	3,924,298.3	32,026.1	63,352.5	8,905.0	-	-	72,943.8	126,961.3	158,356.9	51-200 persons
มากกว่า 200 คน	6	10,645,731.9	9,173,569.5	74,265.4	104,329.7	-	-	-	342,586.9	507,157.5	425,212.1	More than 200 persons

หมายเหตุ : D หมายถึง ตัวเลขที่ไม่เปิดเผย

Note : D means disclosure prohibited.

ที่มา : สำนักงานสถิติแห่งชาติ กระทรวงดิจิทัลเพื่อเศรษฐกิจและสังคม

Source : The 2017 Industrial Census Chumphon Province, National Statistical Office, Ministry of Digital Economy and Society.

ตาราง 10 รายรับทั้งสิ้นของสถานประกอบการอุตสาหกรรมผลิตในปี 2559 จำแนกตามขนาดของสถานประกอบการ  
Table 10 Total Receipts of Manufacturing Establishments In 2016 by Size of Establishment

ขนาดของสถานประกอบการ	จำนวน สถานประกอบการ	รวม Total	มูลค่าขายผลิต Sales of goods produced	รายรับจาก การขายสินค้า ที่ซื้อจากหน่วย ในภาพเดิม	รายรับจากการ รับจ้างמהתק ผลิตสินค้า Receipts for contract and commission work	รายรับจากการให้ บริการ บำรุงรักษา ซ่อมแซม Receipts for repair and installation work done for others	รายรับจากการ ให้เช่าที่ดิน Receipts for rent on land	รายรับจากการให้เช่า		เงินปันผล Dividend	ดอกเบี้ยรับ Interest	กำไรจากการ เปลี่ยนแปลง อัตราแลกเปลี่ยน Gain form currency exchange	รายรับอื่น ๆ		Chumphon
								อัตรารวมที่คิดมา Receipts for rent on building, vehicle, machinery and equipment	อัตรารวมที่คิดมา Receipts for rent on building, vehicle, machinery and equipment				รายรับอื่น Other receipts	รายรับอื่น Other receipts	
ทั้งหมด	1,753	24,105,546.0	23,760,373.9	59,161.3	37,835.4	63,279.7	1,064.6	2,128.4	11,029.0	36,398.6	1,158.3	133,116.9	133,116.9	Chumphon	
1-15 คน	1,668	2,341,333.8	2,220,280.7	33,217.1	22,525.7	63,279.7	-	-	-	139.7	-	1,890.8	1,890.8	1-15 persons	
16-25 คน	30	1,736,412.6	1,122,857.2	5,494.1	6,250.0	-	600.0	-	-	360.6	-	1,450.6	1,450.6	16-25 persons	
26-30 คน	4	78,548.2	72,548.2	5,400.0	-	-	-	600.0	-	-	-	-	-	26-30 persons	
31-50 คน	19	3,186,739.1	3,180,860.4	2,200.0	3,600.0	-	-	-	-	24.4	-	54.3	54.3	31-50 persons	
51-200 คน	26	5,334,469.2	5,302,298.4	12,850.0	-	-	-	-	-	1,756.9	-	458.3	17,105.7	51-200 persons	
มากกว่า 200 คน	6	12,491,534.7	11,861,529.0	-	5,459.7	-	464.6	1,528.4	11,029.0	34,117.0	700.0	112,615.5	112,615.5	More than 200 persons	

หมายเหตุ : D หมายถึง คัดลอกที่ไม่เปิดเผย

Note : D means disclosure prohibited.

ที่มา : สำนักข้อมูลเศรษฐกิจ สำนักงานสถิติแห่งชาติ กระทรวงดิจิทัลเพื่อเศรษฐกิจและสังคม

Source : The 2017 Industrial Census Chumphon Province, National Statistical Office, Ministry of Digital Economy and Society.

ตาราง 11 มูลค่าตามบัญชีของสินทรัพย์ถาวรในปี 2559 จำแนกตามขนาดของสถานประกอบการ  
Table 11 Book Value of Fixed Assets in 2016 by Size of Establishment

จำนวน สถาน- ประกอบการ Number of establish- ments	มูลค่าสินทรัพย์ต้นงวด Value of assets 1 Jan. 2016						มูลค่าสินทรัพย์ปลายงวด value of assets 31 Dec. 2016						ขนาดของสถานประกอบการ Size of establishment					
	รวม Total	ที่ดิน Land	อาคารและ สิ่งก่อสร้าง Building and construction	เครื่องจักร Machinery	ยานพาหนะ Vehicles	เครื่องใช้ สำนักงาน Office appliances	รวม Total	ที่ดิน Land	อาคารและ สิ่งก่อสร้าง Building and construction	เครื่องจักร Machinery	ยานพาหนะ Vehicles	เครื่องใช้ สำนักงาน Office appliances		เครื่องมือ อื่นๆ Other tools	สินทรัพย์ ถาวรอื่น ๆ Other fixed assets			
																มูลค่าสินทรัพย์ต้นงวด Book value of fixed assets	มูลค่าสินทรัพย์ปลายงวด Book value of fixed assets	
<b>ทั้งหมด</b>	<b>1,753</b>	<b>15,050,341.3</b>	<b>3,413,580.9</b>	<b>2,882,012.3</b>	<b>5,851,689.2</b>	<b>1,571,920.7</b>	<b>2,428,214.4</b>	<b>316,536.2</b>	<b>771,780.5</b>	<b>13,189,843.4</b>	<b>3,413,580.9</b>	<b>2,697,486.5</b>	<b>4,686,277.4</b>	<b>1,296,337.9</b>	<b>224,142.4</b>	<b>253,394.4</b>	<b>618,624.0</b>	<b>Chumpon</b>
1-15 คน	1,668	3,613,033.7	1,173,142.9	917,949.5	548,930.1	850,440.5	13,793.1	101,685.6	7,092.0	3,249,091.7	1,173,142.9	831,236.4	439,216.2	706,526.2	11,880.5	81,415.9	5,673.6	1-15 persons
16-25 คน	30	781,742.3	171,326.4	181,969.6	247,276.2	141,548.1	8,559.6	23,289.4	7,773.1	700,211.0	171,326.4	172,871.1	199,674.9	125,065.9	6,374.8	18,679.5	6,218.5	16-25 persons
26-30 คน	4	70,568.9	26,450.0	14,877.6	13,099.3	13,036.7	264.2	2,733.3	107.8	64,058.9	26,450.0	14,133.7	10,479.5	10,429.3	240.1	2,218.6	107.8	26-30 persons
31-50 คน	19	1,250,102.8	352,167.3	249,680.8	462,648.8	114,563.6	8,823.5	19,143.4	43,075.4	1,111,475.7	352,167.3	239,096.8	370,119.0	92,450.9	7,866.6	15,314.7	34,460.3	31-50 persons
51-200 คน	26	2,429,976.1	385,323.4	555,614.5	1,159,998.7	192,141.7	74,957.2	49,809.4	12,131.2	2,127,972.7	385,323.4	526,324.2	927,999.0	153,713.4	85,042.3	39,865.5	9,705.0	51-200 persons
มากกว่า 200 คน	6	6,904,917.5	1,305,171.0	961,920.4	3,419,736.1	260,190.1	136,423.8	119,875.2	701,601.0	5,937,033.3	1,305,171.0	913,824.4	2,738,788.9	208,152.1	112,738.2	95,900.1	562,458.8	More than 200 persons

หมายเหตุ : D หมายถึง สินทรัพย์ไม่ได้ระบุ

Note : D means disclosure prohibited.

ที่มา : สำนักข้อมูลทางสถิติแห่งชาติ กระทรวงดิจิทัลเพื่อเศรษฐกิจและสังคม

Source : The 2017 Industrial Census Chumpon Province, National Statistical Office, Ministry of Digital Economy and Society.

ตาราง 12 มูลค่าสินทรัพย์ถาวรที่เปลี่ยนแปลงระหว่าง มกราคม - ธันวาคม 2559 จำแนกตามขนาดของสถานประกอบการ

102

Table 12 Value of Fixed Assets Changed In January - December 2016 by Size of Establishment

ขนาดของสถานประกอบการ Number of establishments	จำนวน สถาน- ประกอบการ Number of establishments	รวม Total	มูลค่าสินทรัพย์ถาวรที่เปลี่ยนแปลง Change in value of fixed assets			Size of establishment
			มูลค่าสินทรัพย์ ถาวรที่ซื้อหรือ ผลิตขึ้นเอง Value of new or cost producing of fixed assets	มูลค่าสินทรัพย์ ถาวรที่ขาย Value of disposal of fixed assets	ค่าโอน กรรมสิทธิ์ Ownership transfer fee	
ชุมพร	1,753	961,010.0	763,652.5	197,332.5	25.0	Chumphon
1-15 คน	1,668	127,066.1	26,957.2	100,094.0	15.0	1-15 persons
16-25 คน	30	103,952.6	52,974.6	50,978.0	-	16-25 persons
26-30 คน	4	30,010.0	30,000.0	-	10.0	26-30 persons
31-50 คน	19	2,252.2	2,252.2	-	-	31-50 persons
51-200 คน	26	287,820.0	278,632.4	9,187.6	-	51-200 persons
มากกว่า 200 คน	6	409,909.1	372,836.2	37,072.9	-	More than 200 persons

หมายเหตุ : D หมายถึง ตัวเลขที่ไม่เปิดเผย

Note : D means disclosure prohibited.

ที่มา : สำมะโนอุตสาหกรรม พ.ศ. 2560 จังหวัดชุมพร สำนักงานสถิติแห่งชาติ กระทรวงดิจิทัลเพื่อเศรษฐกิจและสังคม

Source : The 2017 Industrial Census Chumphon Province, National Statistical Office, Ministry of Digital Economy and Society.

ตอนที่ 2 ข้อมูลการดำเนินงานกิจการจำแนกตาม

หมวดย่อยอุตสาหกรรม

PART 2 OPERATION INFORMATION OF ESTABLISHMENTS

BY DIVISION OF INDUSTRY

## สารบัญตารางสถิติ

### LIST OF STATISTICAL TABLES

	หน้า	
ตอนที่ 2	ข้อมูลการดำเนินงานกิจการจำแนกตามขนาดหมวดย่อยอุตสาหกรรม	
Part 2	Operation Information of Establishments by Division of Industry	
ตาราง 1	สถิติมูลฐานอุตสาหกรรมการผลิตในปี 2559 จำแนกตามหมวดย่อยอุตสาหกรรม	109
Table 1	Summary of Basic Statistics for Manufacturing Establishments in 2016 by Division of Industry	109
ตาราง 2	มูลค่าผลผลิตของสถานประกอบการอุตสาหกรรมการผลิตในปี 2559 จำแนกตามหมวดย่อยอุตสาหกรรม	111
Table 2	Value of Gross Output of Manufacturing Establishments in 2016 by Division of Industry	111
ตาราง 3	ค่าใช้จ่ายขั้นกลางของสถานประกอบการอุตสาหกรรมการผลิตในปี 2559 จำแนกตามหมวดย่อยอุตสาหกรรม	113
Table 3	Intermediate Consumption of Manufacturing Establishments in 2016 by Division of Industry	113
ตาราง 4	คนทำงานในสถานประกอบการอุตสาหกรรมการผลิตในปี 2559 จำแนกตามสถานภาพการทำงาน เพศ และหมวดย่อยอุตสาหกรรม	115
Table 4	Persons Engaged in Manufacturing Establishments in 2016 by Work Status, Sex and Division of Industry	115
ตาราง 5	จำนวนสถานประกอบการอุตสาหกรรมการผลิต จำแนกตามจำนวนวันทำงานต่อสัปดาห์ จำนวนชั่วโมงทำงานเฉลี่ยต่อวันของลูกจ้าง และหมวดย่อยอุตสาหกรรม	116
Table 5	Number of Manufacturing Establishments by Working Days Per Week, Working Hours Per Day of Employees and Division of Industry	116
ตาราง 6	ค่าตอบแทนแรงงานในปี 2559 จำแนกตามหมวดย่อยอุตสาหกรรม	118
Table 6	Remuneration in 2016 by Division of Industry	118
ตาราง 7	มูลค่าวัตถุดิบและวัสดุประกอบฯ และสินค้าคงเหลือต้นปีและปลายปี 2559 จำแนกตามหมวดย่อยอุตสาหกรรม	120
Table 7	Value of Stocks at the Beginning and the End of 2016 by Division of Industry	120
ตาราง 8	ส่วนเปลี่ยนแปลงของมูลค่าวัตถุดิบและวัสดุประกอบฯ และสินค้าคงเหลือในปี 2559 จำแนกตามหมวดย่อยอุตสาหกรรม	122
Table 8	Change in Value of Stocks in 2016 by Division of Industry	122



ตาราง 9	ค่าใช้จ่ายทั้งสิ้นของสถานประกอบการอุตสาหกรรมการผลิตในปี 2559 จำแนกตามหมวดย่อย อุตสาหกรรม	124
Table 9	Total Expenses of Manufacturing Establishments in 2016 by Division of Industry	124
ตาราง 10	รายรับทั้งสิ้นของสถานประกอบการอุตสาหกรรมการผลิตในปี 2559 จำแนกตามขนาด หมวดย่อยอุตสาหกรรม	126
Table 10	Total Receipts of Manufacturing Establishments in 2016 by Division of Industry	126
ตาราง 11	มูลค่าตามบัญชีของสินทรัพย์ถาวรในปี 2559 จำแนกตามขนาดของสถานประกอบการ	128
Table 11	Book Value of Fixed Assets in 2016 by Division of Industry	128
ตาราง 12	มูลค่าสินทรัพย์ถาวรที่เปลี่ยนแปลงระหว่าง มกราคม - ธันวาคม 2559 จำแนกตามหมวดย่อย อุตสาหกรรม	130
Table 12	Value of Fixed Assets Changed in January - December 2016 by Division of Industry	130

ตาราง 1 สถิติฐานอุตสาหกรรมการผลิตในปี 2559 จำนวนตามหน่วยอุตสาหกรรม

Table 1 Summary of Basic Statistics for Manufacturing Establishments in 2016 by Division of Industry

รหัส Code	หมวดหมู่อุตสาหกรรม Number of establishments	จำนวน Number of persons engaged	จ้าง Employees		มูลค่าเพิ่ม Value added	ค่าใช้จ่าย ค่ากลาง Intermediate consumption	มูลค่าเพิ่ม Value added	Division of industry
			จำนวน Number	ค่าตอบแทน Remuneration				
	1,753	13,296	10,730	1,239,173.0	24,555,948.7	19,601,610.9	4,954,337.8	Chumphon
10	การผลิตสินค้าอาหาร	786	8,615	885,630.4	21,544,798.0	17,582,435.0	3,962,363.0	Manufacture of food products
11	การผลิตเครื่องดื่ม	60	353	32,927.5	123,727.4	64,025.1	59,702.3	Manufacture of beverages
13	การผลิตสิ่งทอ	28	209	22,074.0	120,435.4	65,559.5	54,875.9	Manufacture of textiles
14	การผลิตเสื้อผ้าเครื่องแต่งกาย	148	205	4,981.0	57,681.8	27,895.2	29,786.6	Manufacture of wearing apparel
15	การผลิตเครื่องหนังและผลิตภัณฑ์ที่เกี่ยวข้อง	2	D	D	D	D	D	Manufacture of leather and related products
16	การผลิตไม้และผลิตภัณฑ์จากไม้และไม้ก๊อก (ยกเว้นเฟอร์นิเจอร์)	44	731	62,103.4	787,484.2	583,041.7	204,442.5	Manufacture of wood and of products of wood and cork (except furniture); manufacture of articles of straw and plaiting materials
17	การผลิตกระดาษและผลิตภัณฑ์กระดาษ	1	D	-	D	D	D	Manufacture of paper and paper products
18	การพิมพ์และการผลิตที่ต่อเนื่องกันที่ข้อมูล	64	219	10,584.0	59,663.7	31,825.8	27,837.9	Printing and reproduction of recorded media
20	การผลิตเคมีภัณฑ์และผลิตภัณฑ์เคมี	5	41	4,405.3	18,105.0	9,012.5	9,092.5	Manufacture of chemicals and chemical products
21	การผลิตเภสัชภัณฑ์ เคมีภัณฑ์ที่ใช้รักษาโรค และผลิตภัณฑ์จากพืชและสัตว์ที่ใช้รักษาโรค	4	8	216.0	1,460.9	685.5	775.4	Manufacture of pharmaceuticals, medicinal chemical and botanical products
22	การผลิตผลิตภัณฑ์ยางและพลาสติก	30	330	29,658.8	429,186.6	330,226.9	98,959.7	Manufacture of rubber and plastic products
23	การผลิตผลิตภัณฑ์อื่น ๆ ที่ทำจากแร่โลหะ	57	819	110,737.4	855,253.7	622,067.4	233,186.3	Manufacture of other non-metallic mineral products
25	การผลิตผลิตภัณฑ์โลหะประดิษฐ์ (ยกเว้นเครื่องจักรและอุปกรณ์)	271	770	49,744.0	308,090.7	158,387.6	149,703.1	Manufacture of fabricated metal products (except machinery and equipment)
27	การผลิตอุปกรณ์ไฟฟ้า	1	D	-	D	D	D	Manufacture of electrical equipment
29	การผลิตยานยนต์ รถพ่วง และรถถังพ่วง	9	25	1,464.5	11,162.0	5,876.6	5,285.4	Manufacture of motor vehicles, trailers and semi-trailers
30	การผลิตอุปกรณ์ขนส่งอื่น ๆ	9	16	187.2	3,210.0	1,902.2	1,307.9	Manufacture of other transport equipment

Table 1 Summary of Basic Statistics for Manufacturing Establishments in 2016 by Division of Industry (cont.)

รหัส Code	หน่วยย่อยอุตสาหกรรม	จำนวน Number of establishments	จำนวน คนทำงาน Number of persons engaged	ลูกจ้าง Employees		มูลค่าผลผลิต Value of gross output	ค่าใช้จ่าย ขั้นกลาง Intermediate consumption	มูลค่าเพิ่ม Value added	Division of industry
				จำนวน Number	ค่าตอบแทน Remuneration				
31	การผลิตเฟอร์นิเจอร์	24	62	30	3,378.4	20,653.0	10,614.6	10,038.4	Manufacture of furniture
32	การผลิตสิ่งทออื่น ๆ	122	194	25	3,306.8	46,670.6	25,955.0	20,715.7	Other manufacturing
33	การซ่อมและการติดตั้งเครื่องจักรและอุปกรณ์	81	648	507	16,597.7	158,682.5	75,556.8	83,125.7	Repair and installation of machinery and equipment
37	การจัดการน้ำเสีย	3	D	D	D	D	D	D	Sewerage
38	การเก็บรวบรวมของเสีย การบำบัด และการกำจัดของเสีย	3	D	D	D	D	D	D	Waste collection, treatment and disposal activities;
	รวมกิจการนำของเสียกลับมาใช้ใหม่								materials recovery
58	การจัดพิมพ์จำหน่ายหรือเผยแพร่	1	D	-	-	D	D	D	Publishing activities

หมายเหตุ : D หมายถึง ตัวเลขที่ไม่เปิดเผย

Note : D means disclosure prohibited.

ที่มา : สำนักงานสถิติแห่งชาติ กระทรวงดิจิทัลเพื่อเศรษฐกิจและสังคม

Source : The 2017 Industrial Census ,Chumphon Province, National Statistical Office, Ministry of Digital Economy and Society.

ตาราง 2 มูลค่าผลผลิตของสถานประกอบการอุตสาหกรรมผลิตในปี 2559 จำแนกตามหมวดย่อยอุตสาหกรรม

Table 2 Value of Gross Output of Manufacturing Establishments in 2016 by Division of Industry

รหัส Code	หมวดย่อยอุตสาหกรรม	จำนวน สถาน- ประกอบการ Number of establishments	รวม Total	มูลค่าขายผลิต Sales of goods produced	ขายรับจาก การขายสินค้า ที่ซื้อจากร้านค้า ในสภาพเดิม Sales of goods purchased for resale	ขายรับจาก รับจ้างหนักทำการ ผลิตสินค้า Receipts for contract and commission work	ขายรับจาก ให้บริการ บำรุงรักษา ซ่อมแซมและติดตั้ง ใหม่สถาน ประกอบกิจการอื่น Receipts for repair and installation work etc.	ขายรับจาก ให้เช่าอาคาร ฯลฯ และรายอื่น ๆ Receipts for rent on building etc. and other receipts	ส่วนเปลี่ยนแปลง มูลค่าสินค้าคงเหลือ Change in value of stocks of goods	Division of industry
	<b>จังหวัดชุมพร</b>	<b>1,753</b>	<b>24,555,948.7</b>	<b>23,760,373.9</b>	<b>59,161.3</b>	<b>37,835.4</b>	<b>63,279.7</b>	<b>135,245,300.0</b>	<b>500,053.1</b>	<b>Chumphon</b>
10	การผลิตภัตตาคารอาหาร	786	21,544,798.0	20,876,986.2	6,665.5	14,297.5	-	133,593.1	513,255.6	Manufacture of food products
11	การผลิตเครื่องดื่ม	60	123,727.4	121,090.9	2,831.4	-	-	-	-194.9	Manufacture of beverages
13	การผลิตสิ่งทอ	28	120,435.4	119,189.8	426.1	1,324.0	-	25.0	-529.5	Manufacture of textiles
14	การผลิตเสื้อผ้าเครื่องแต่งกาย	148	57,681.8	56,857.0	-	-	421.2	432.6	-29.0	Manufacture of wearing apparels
15	การผลิตเครื่องหนังและผลิตภัณฑ์ที่เกี่ยวข้อง	2	D	D	-	-	-	-	-	D Manufacture of leather and related products
16	การผลิตไม้และผลิตภัณฑ์จากไม้และไม้กอก (ยกเว้นเฟอร์นิเจอร์) การผลิตสิ่งของจากฟาง และวัสดุไม้ตามอื่น ๆ	44	787,484.2	772,778.7	19,677.4	16.4	-	28.2	-5,016.5	Manufacture of wood and of products of wood and cork (except furniture); manufacture of articles of straw and plaiting materials
17	การผลิตกระดาษและผลิตภัณฑ์กระดาษ	1	D	D	-	-	-	-	-	- Manufacture of paper and paper products
18	การพิมพ์และการผลิตสิ่งบันทึกข้อมูล	64	59,663.7	58,982.6	508.5	-	-	200.0	-27.5	Printing and reproduction of recorded media
20	การผลิตเคมีภัณฑ์และผลิตภัณฑ์เคมี	5	18,105.0	16,751.0	-	-	-	23.2	1,330.8	Manufacture of chemicals and chemical products
21	การผลิตเภสัชภัณฑ์ เคมีภัณฑ์ใช้ครัวเรือน และผลิตภัณฑ์จากพืชและสัตว์ที่ใช้รักษาโรค	4	1,460.9	1,457.4	-	-	-	-	3.5	Manufacture of pharmaceuticals, medicinal chemical and botanical products
22	การผลิตผลิตภัณฑ์ยางและพลาสติก	30	429,186.6	422,755.0	1,468.8	10,627.1	-	36.9	-5,701.4	Manufacture of rubber and plastic products
23	การผลิตผลิตภัณฑ์อื่น ๆ ที่ทำจากแร่โลหะ	57	855,253.7	849,627.9	7,036.3	-	-	-	-1,410.5	Manufacture of other non-metallic mineral products
25	การผลิตผลิตภัณฑ์โลหะประดิษฐ์ (ยกเว้นเครื่องจักรและอุปกรณ์)	271	308,090.7	255,662.1	600.0	9,204.9	42,943.8	6.3	-326.4	Manufacture of fabricated metal products (excepts machinery and equipment)
27	การผลิตอุปกรณ์ไฟฟ้า	1	D	D	-	-	-	-	-	D Manufacture of electrical equipment
29	การผลิตยานยนต์ รถพ่วง และรถกึ่งพ่วง	9	11,162.0	10,821.9	-	345.0	-	-	-4.9	Manufacture of motor vehicles, trailers and semi-trailers
30	การผลิตอุปกรณ์ขนส่งอื่น ๆ	9	3,210.0	3,210.0	-	-	-	-	-	- Manufacture of other transport equipment

ตาราง 2 มูลค่าผลผลิตของสถานประกอบการอุตสาหกรรมผลิตในปี 2559 จำแนกตามหมวดย่อยอุตสาหกรรม (ต่อ)  
Table 2 Value of Gross Output of Manufacturing Establishments in 2016 by Division of Industry (cont.)

รหัส Code	หมวดย่อยอุตสาหกรรม Number of establishments	จำนวน สถาน- ประกอบการ Number of establishments	รวม Total	มูลค่าขายผลผลิต Sales of goods produced	ขายรับจาก การขายสินค้า ที่ซื้อจําหน่าย ในสภาพเดิม Sales of goods purchased for resale	ขายรับจากการ รับจ้างเหมาทํากิจการ ผลิตสินค้า Receipts for contract and commission work	ขายรับจากการ ให้บริการ บํารุงรักษา ซ่อมแซมและติดตั้ง ใหม่สถานที่ ประกอบกิจการอื่น Receipts for repair and installation work etc.	ขายรับจากการ ให้เช่าอาคาร ฯลฯ และรายอื่น ๆ Receipts for rent on building etc. and other receipts	ส่วนเปลี่ยนแปลง มูลค่าสินค้าคงเหลือ Change in value of stocks of goods	Division of industry
31		24	20,653.0	19,838.4	100.0	650.0	85.0	-	-20.4	Manufacture of furniture
32		122	46,470.6	45,956.4	189.0	368.8	-	-	156.4	Other manufacturing
33		81	158,682.5	120,546.7	19,658.1	1,001.7	18,308.1	600.0	-1,432.1	Repair and installation of machinery and equipment
37		3	D	D	-	-	D	-	-	D Sewerage
38		3	D	D	-	-	-	-	-	- Waste collection, treatment and disposal activities; materials recovery
58		1	D	D	-	-	-	-	-	- Publishing activities

หมายเหตุ : D หมายถึง ตัวเลขที่ไม่เปิดเผย

Note : D means disclosure prohibited.

ที่มา : สำนักข้อมูลเศรษฐกิจและสังคม กระทรวงดิจิทัลเพื่อเศรษฐกิจและสังคม

Source : The 2017 Industrial Census Chumphon Province, National Statistical Office, Ministry of Digital Economy and Society.

ตาราง 3 ค่าใช้จ่ายขั้นกลางของสถานประกอบการอุตสาหกรรมผลิตในปี 2559 จัดตามหมวดย่อยอุตสาหกรรม  
Table 3 Intermediate Consumption of Manufacturing Establishments in 2016 by Division of Industry

รหัส Code	จำนวน สถาน- ประกอบ Number of establishments	รวม Total	ค่าซื้อวัตถุดิบ และวัสดุประกอบ ที่ใช้ในการผลิต Purchase of materials and components	ค่าเชื้อเพลิง Cost of fuels	ค่าไฟฟ้า ที่ใช้ในการผลิต Cost of electricity used in production	ค่าติดตั้งซ่อมแซมและ บำรุงรักษาชิ้น ที่จำหน่าย Cost of repair and maintenance sales of goods of purchase	ค่าติดตั้งซ่อมแซมและ บำรุงรักษาเครื่อง มือ Cost of repair and maintenance of machinery and equipment	ค่าซื้อสินค้า ที่ซื้อจากราย ในภาค Purchase of goods for resale	ค่าจ้างหน้า งาน Cost of contract and commission work	ค่าจ้าง ลูกจ้าง Fees paid for leased employees	ค่าใช้จ่ายอื่น ๆ Other expenses	ส่วนเปลี่ยนแปลง มูลค่าสุทธิและ หักประกอบ Change in value of stocks of materials and components	Division of industry
10	การผลิตภัณฑ์อาหาร	786	17,582,435.0	15,794,196.1	165,679.3	1,922.8	198,091.4	4,840.7	-	-	1,559,824.2	320,606.7	Manufacture of food products
11	การผลิตภัณฑ์เครื่องดื่ม	60	64,025.1	41,810.0	277.6	10.0	2,283.2	2,315.4	-	-	11,959.1	43.8	Manufacture of beverages
13	การสิ่งทอ	28	65,559.5	50,208.2	1,593.1	6.1	2,314.7	291.4	960.0	-	6,153.1	-23.1	Manufacture of textiles
14	การผลิตภัณฑ์เครื่องแต่งกาย	148	27,895.2	21,181.1	-	-	689.9	-	-	-	4,113.3	82.3	Manufacture of wearing apparel
15	การผลิตภัณฑ์เครื่องใช้ไฟฟ้า	2	D	D	-	-	D	-	-	-	-	D	Manufacture of leather and related products
16	การผลิตภัณฑ์เครื่องใช้ไม้สอยและเครื่องใช้ในบ้าน	44	583,041.7	500,647.6	3,109.0	-	4,969.1	14,086.1	120	-	39,503.2	-3,191.9	Manufacture of wood and products of wood and cork (except furniture), manufacture of articles of straw and plaiting materials
17	การผลิตภัณฑ์กระดาษและผลิตภัณฑ์กระดาษ	1	D	D	-	-	-	-	-	-	-	-	Manufacture of paper and paper products
18	การพิมพ์และการสื่อสาร	64	31,825.8	24,563.7	59.9	-	1,132.2	321.1	-	-	5,451.2	969.6	Printing and reproduction of recorded media
19	การผลิตภัณฑ์พลาสติกและผลิตภัณฑ์จากพลาสติก	5	9,012.5	6,061.1	-	-	302.6	-	-	-	2,228.3	-6.7	Manufacture of chemicals and chemical products
20	การผลิตภัณฑ์โลหะ	4	685.5	554.4	17.9	-	5.9	-	-	-	85.7	6.5	Manufacture of pharmaceuticals, medicinal chemical and botanical products
21	การผลิตภัณฑ์ยางและผลิตภัณฑ์พลาสติก	30	330,226.9	270,356.2	1,401.3	197.6	3,281.1	693.3	292.5	-	23,277.8	-20,952.1	Manufacture of rubber and plastic products
22	การผลิตภัณฑ์เหล็ก	57	622,067.4	368,708.3	32,607.8	2,174.2	21,191.1	5,742.6	720.0	-	165,725.6	-6,100.3	Manufacture of other non-metallic mineral products
23	การผลิตภัณฑ์โลหะ	-	-	-	-	-	-	-	-	-	-	-	Manufacture of basic metals
24	การผลิตภัณฑ์โลหะ	271	1,583,387.6	1,263,030.0	2,544.5	4,140.8	2,035.3	360.0	-	-	22,949.1	-2,799	Manufacture of fabricated metal products (excepts machinery and equipment)
25	การผลิตภัณฑ์เครื่องใช้ไฟฟ้า	-	-	-	-	-	-	-	-	-	-	-	Manufacture of computers, electronic and optical products
26	การผลิตภัณฑ์เครื่องใช้ไฟฟ้า	1	D	D	-	-	D	-	-	-	-	D	Manufacture of electrical equipment
27	การผลิตภัณฑ์เครื่องใช้ไฟฟ้า	-	-	-	-	-	-	-	-	-	-	-	Manufacture of machinery and equipment, n.e.c
28	การผลิตภัณฑ์เครื่องใช้ไฟฟ้า	9	5,876.6	5,147.0	24.7	-	46.3	-	-	-	486.7	-8.0	Manufacture of motor vehicles, trailers and semi-trailers
29	การผลิตภัณฑ์เครื่องใช้ไฟฟ้า	9	1,902.2	1,457.0	18.7	-	6.5	-	-	-	370.8	3.6	Manufacture of other transport equipment
30	การผลิตภัณฑ์เครื่องใช้ไฟฟ้า	24	10,614.5	9,037.5	-	-	105.0	780	-	-	1,088.1	-0.1	Manufacture of furniture

ตาราง 3 ค่าใช้จ่ายกลางของสถานประกอบการอุตสาหกรรมผลิตในปี 2559 จำแนกตามหมวดอุตสาหกรรม (ต่อ)  
Table 3 Intermediate Consumption of Manufacturing Establishments in 2016 by Division of Industry (cont.)

รหัส Code	จำนวน สถาน- ประกอบการ Number of establishments	รวม Total	ค่าซื้อวัตถุดิบ และวัสดุประกอบ ที่ใช้ในภาคผลิต Purchase of materials and components	ค่าเชื้อเพลิง Cost of fuels	ค่าไฟฟ้า ที่ใช้ในการผลิต Cost of electricity used in production	ค่าติดตั้งซ่อมแซมและ บำรุงรักษาเครื่องจักร ที่จำหน่ายสินค้า ที่จำหน่ายให้ลูกค้า Cost of repair and maintenance sales of goods of purchase	ค่าติดตั้งซ่อมแซมและ บำรุงรักษาเครื่องจักร หรือซื้อ Cost of repair and maintenance of machinery and equipment	ค่าซื้อสินค้า ในภาคผลิต Purchase of goods for resale	ค่าจ้างหน้าบริษัท สถานประกอบการ อื่นเพื่อสินค้าให้ Cost of contract and commission work leased employees	ค่าจ้างอื่น ๆ Other expenses	ส่วนเปลี่ยนแปลง มูลค่าสุทธิและ หักประกอบทาง บัญชี Change in value of stocks of materials and components	Division of Industry
32 การผลิตสิ่งทอสิ่งขึ้นๆ	122	25,955.0	22,432.2	59.4	439.6	81.0	240.1	3,320.8	-	-	618.2	Other manufacturing
33 การซ่อมและแกว่เครื่องจักรและอุปกรณ์	81	75,556.8	47,699.4	256.5	2,057.2	1,779.4	15,433.4	8,252.8	-	-	-77.6	Repair and installation of machinery and equipment
37 การจัดการน้ำเสีย	3	D	D	D	D	-	-	-	-	-	D	Sewerage
38 การเก็บรวบรวมของเสีย การบำบัด และการกำจัดของเสีย	3	D	D	D	D	D	-	-	-	-	D	Waste collection, treatment and disposal activities;
รวมถึงการนำของเสียกลับมาใช้ใหม่	-	-	-	-	-	-	-	-	-	-	-	materials recovery
39 กิจกรรมการบำบัดและปฏิบัติการจัดการของเสียอื่นๆ	-	-	-	-	-	-	-	-	-	-	-	Remediation activities and other waste management services
58 การจัดพิมพ์จำนวนมากหรือเผยแพร่	1	D	D	-	D	-	-	-	-	-	D	Publishing activities
หมายเหตุ : D หมายถึง ค่าคงที่ที่ไม่ได้ระบุ	1,753.0	19,595,067.0	17,290,122.6	207,649.6	245,168.5	238,314.6	44,402.2	1,854,804.8	1,984.5	-	291,690.9	

Note : D means disclosure prohibited.

ที่มา : สำมะโนอุตสาหกรรม พ.ศ. 2560 จังหวัดชุมพร สำนักงานสถิติแห่งชาติ กระทรวงดิจิทัลเพื่อเศรษฐกิจและสังคม

Source : The 2017 Industrial Census (Chumphon Province, National Statistical Office, Ministry of Digital Economy and Society).

ตาราง 4 คนทำงานในสถานประกอบการอุตสาหกรรมผลิตในปี 2559 จำนวนสถานประกอบการทำงาน เพศ และหมวดย่อยอุตสาหกรรม  
Table 4 Persons Engaged in Manufacturing Establishments in 2016 by Work Status, Sex and Division of industry

หมวดย่อยอุตสาหกรรม Manufacturing sub-sector	จำนวน สถาน- ประกอบการ Number of establishments	รวม Total				คนทำงานที่ไม่ได้รับค่าจ้าง Unpaid workers				ผู้ปฏิบัติงานที่มีฝีมือ Skill labour				ผู้ปฏิบัติงานไม่มีฝีมือ Unskilled labour				ผู้จ้างอื่น ๆ Other employees				Division of industry	
		ชาย Male		หญิง Female		ชาย Male		หญิง Female		ชาย Male		หญิง Female		ชาย Male		หญิง Female		ชาย Male		หญิง Female			
		รวม Total	หญิง Female	รวม Total	ชาย Male	รวม Total	หญิง Female	รวม Total	ชาย Male	รวม Total	หญิง Female	รวม Total	ชาย Male	รวม Total	หญิง Female	รวม Total	ชาย Male	รวม Total	หญิง Female	รวม Total	ชาย Male		รวม Total
<b>จังหวัดสุพรรณ</b>	1,753	13,296	6,966	6,330	1,158	9,642	5,139	4,503	4,966	3,156	1,810	4,676	1,984	2,692	1,088	419	669	Chumphon					
10 การผลิตผลิตภัณฑ์อาหาร	786	8,615	3,747	4,869	1,210	6,518	2,780	3,738	2,634	1,366	1,268	3,885	1,415	2,470	887	358	530	Manufacture of food products					
11 การผลิตเครื่องดื่ม	60	353	175	178	91	52	39	254	122	132	207	84	123	47	38	9	8	8	Manufacture of beverages				
12 การผลิตผลิตภัณฑ์พลาสติก	-	-	-	-	-	-	-	-	-	-	-	-	-	-	-	-	-	-	Manufacture of tobacco products				
13 การผลิตสิ่งทอ	28	209	109	100	39	18	21	151	82	69	105	57	48	25	21	19	8	11	Manufacture of textiles				
14 การผลิตเครื่องจักรกล	148	205	23	182	171	23	148	34	-	34	-	34	-	-	-	-	-	-	Manufacture of wearing apparel				
15 การผลิตเครื่องหนังและผลิตภัณฑ์ที่เกี่ยวข้อง	2	D	D	D	D	D	D	D	D	D	D	D	D	D	D	D	D	-	Manufacture of leather and related products				
16 การผลิตไม้และผลิตภัณฑ์จากไม้และไม้กอก (ยกเว้นเฟอร์นิเจอร์)	44	731	535	196	58	28	30	622	489	133	442	342	100	180	147	33	51	18	33	Manufacture of wood and products of wood and cork (except furniture); manufacture of articles of straw and plaiting materials			
17 การผลิตกระดาษและผลิตภัณฑ์กระดาษ	1	D	D	D	D	D	D	D	D	D	D	D	D	D	D	D	D	-	Manufacture of paper and paper products				
18 การพิมพ์และการผลิตซ้ำอื่น ๆ ที่เกี่ยวข้อง	64	219	120	99	121	66	55	92	51	41	68	41	27	24	10	14	6	3	3	Printing and reproduction of recorded media			
19 การผลิตถ่านหินและผลิตภัณฑ์จากถ่านหิน	-	-	-	-	-	-	-	-	-	-	-	-	-	-	-	-	-	-	-	Manufacture of coke and refined petroleum products			
20 การผลิตเคมีภัณฑ์และผลิตภัณฑ์	5	41	34	7	2	1	1	29	27	2	14	12	2	15	15	-	10	6	4	Manufacture of chemicals and chemical products			
21 การผลิตยานยนต์และผลิตภัณฑ์ที่เกี่ยวข้อง	4	8	1	7	6	1	5	2	-	2	-	2	-	-	-	-	-	-	-	Manufacture of pharmaceuticals, medicinal chemical and botanical products			
22 การผลิตผลิตภัณฑ์พลาสติก	30	330	196	134	26	22	4	277	164	113	113	56	57	164	108	56	27	10	17	Manufacture of rubber and plastic products			
23 การผลิตผลิตภัณฑ์โลหะ	57	819	574	245	62	35	26	694	524	170	449	358	91	245	166	79	63	15	48	Manufacture of other non-metallic mineral products			
24 การผลิตโลหะขั้นพื้นฐาน	-	-	-	-	-	-	-	-	-	-	-	-	-	-	-	-	-	-	-	Manufacture of basic metals			
25 การผลิตผลิตภัณฑ์โลหะขั้นสูง (ยกเว้นเครื่องจักรและอุปกรณ์)	271	770	682	88	392	337	55	367	343	24	334	312	22	33	31	2	11	2	9	Manufacture of fabricated metal products (except machinery and equipment)			
26 การผลิตผลิตภัณฑ์คอมพิวเตอร์ อิเล็กทรอนิกส์ และอุปกรณ์ที่ใช้ในทางทหาร	-	-	-	-	-	-	-	-	-	-	-	-	-	-	-	-	-	-	-	Manufacture of computers, electronic and optical products			
27 การผลิตอุปกรณ์ไฟฟ้า	1	D	D	D	D	D	D	D	D	D	D	D	D	D	D	D	D	D	-	Manufacture of electrical equipment			
28 การผลิตเครื่องจักรและเครื่องมือ	-	-	-	-	-	-	-	-	-	-	-	-	-	-	-	-	-	-	-	Manufacture of machinery and equipment, n.e.c.			
29 การผลิตยานยนต์ รถแทรก และรถจักรยานยนต์	9	25	22	4	14	10	4	12	12	-	12	12	-	-	-	-	-	-	-	Manufacture of motor vehicles, trailers and semi-trailers			
30 การผลิตอุปกรณ์ขนส่ง	9	16	11	5	14	9	5	2	2	-	2	-	-	-	-	-	-	-	-	Manufacture of other transport equipment			
31 การผลิตเฟอร์นิเจอร์	24	62	56	6	32	27	5	29	29	-	25	25	-	4	4	-	1	-	1	Manufacture of furniture			
32 การผลิตผลิตภัณฑ์อื่น ๆ	122	195	54	140	169	49	121	25	5	20	25	5	20	-	-	-	-	-	-	Other manufacturing			
33 การซ่อมแซมเครื่องจักรและอุปกรณ์	81	648	600	48	140	109	32	502	491	11	475	470	5	27	22	6	5	-	5	Repair and installation of machinery and equipment			
34 การจัดการน้ำเสีย	3	D	D	D	D	D	D	D	D	D	D	D	D	D	D	D	D	D	-	Sewerage			
35 การรีไซเคิลของเสีย การบำบัด และการกำจัดของเสีย รวมถึงการนำของเสียกลับมาใช้ใหม่	3	D	D	D	D	D	D	D	D	D	D	D	D	D	D	D	D	D	-	Waste collection, treatment and disposal activities; materials recovery			
36 การกำจัดของเสียอันตราย	-	-	-	-	-	-	-	-	-	-	-	-	-	-	-	-	-	-	-	Remediation activities and other waste management services			
37 การกำจัดของเสียอันตราย	1	D	D	D	D	D	D	D	D	D	D	D	D	D	D	D	D	D	-	Publishing activities			

หมายเหตุ : D หมายถึง ตัวเลขที่ไม่ได้เปิดเผย  
Note: D means disclosure prohibited

ที่มา : สำนักงานคณะกรรมการกฤษฎีกา กระทรวงดิจิทัลเพื่อเศรษฐกิจและสังคม  
Source: The 2016 Industrial Census, Chumphon Province, National Statistical Office, Ministry of Digital Economy and Society.



ตาราง 5 จำนวนสถานประกอบการอุตสาหกรรมการผลิต จำนวนคนงานจำนวนวันทำงานเฉลี่ยต่อวันของลูกจ้าง และจำนวนตามหมวดย่อยอุตสาหกรรม  
Table 5 Number of Manufacturing Establishments by Working Days Per Week, Working Hours Per Day of Employees and by Division of Industry

รหัส Code	หมวดย่อยอุตสาหกรรม	จำนวน สถาน ประกอบการ Number of establishments	คนทำงานที่ไม่ได้รับค่าจ้าง/เงินเดือน Unpaid workers										ลูกจ้างอื่น ๆ Other employees										Division of industry
			จำนวนวันทำงานต่อสัปดาห์		จำนวนชั่วโมงทำงานเฉลี่ยต่อสัปดาห์		จำนวนวันทำงานต่อสัปดาห์		จำนวนชั่วโมงทำงานเฉลี่ยต่อสัปดาห์		จำนวนวันทำงานต่อสัปดาห์		จำนวนชั่วโมงทำงานเฉลี่ยต่อสัปดาห์		จำนวนวันทำงานต่อสัปดาห์		จำนวนชั่วโมงทำงานเฉลี่ยต่อสัปดาห์						
			≤ 5	6 - 7	8 - 10	11 - 12	≤ 5	6	7	8 - 10	11 - 12	≤ 5	6	7	8 - 10	≤ 5	6	7	8 - 10				
		<b>1,753</b>	<b>470</b>	<b>783</b>	<b>392</b>	<b>521</b>	<b>1,096</b>	<b>30</b>	<b>193</b>	<b>500</b>	<b>135</b>	<b>73</b>	<b>750</b>	<b>5</b>	<b>102</b>	<b>5</b>	<b>110</b>	<b>Chumphon</b>					
10	การผลิตสินค้าอาหาร	786	271	255	203	274	442	14	153	171	100	53	367	5	2	49	1	52 Manufacture of food products					
11	การผลิตเครื่องดื่ม	60	7	38	13	9	50	-	2	44	11	9	48	-	-	4	-	4 Manufacture of beverages					
12	การผลิตผลิตภัณฑ์ยาสูบ	-	-	-	-	-	-	-	-	-	-	-	-	-	-	-	-	- Manufacture of tobacco products					
13	การผลิตสิ่งทอ	28	6	14	4	6	18	-	1	10	4	1	14	-	1	2	3	6 Manufacture of textiles					
14	การผลิตเสื้อผ้าเครื่องแต่งกาย	148	34	68	46	57	91	-	23	-	-	23	-	-	-	-	-	- Manufacture of wearing apparel					
15	การผลิตเครื่องหนังและผลิตภัณฑ์ที่เกี่ยวข้อง	2	D	D	-	D	D	-	D	-	-	D	-	-	-	-	-	- Manufacture of leather and related products					
16	การผลิตไม้และผลิตภัณฑ์จากไม้และไม้ก๊อก (ยกเว้นเฟอร์นิเจอร์)	44	8	18	9	13	22	-	1	21	-	1	21	-	-	9	-	9 Manufacture of wood and of products of wood and cork (except furniture), manufacture of articles of straw and plaiting materials					
17	การผลิตสิ่งของจากทางและวัสดุพลาสติกอื่น ๆ	1	-	D	-	-	D	-	-	-	-	-	-	-	-	-	-	- Manufacture of paper and paper products					
18	การผลิตกระดาษและผลิตภัณฑ์กระดาษ	64	6	29	26	10	47	5	1	11	1	13	-	-	2	-	-	2 Printing and reproduction of recorded media					
19	การผลิตยานยนต์และผลิตภัณฑ์ที่ได้จากการหล่อโลหะ	-	-	-	-	-	-	-	-	-	-	-	-	-	-	-	-	- Manufacture of coke and refined petroleum products					
20	การผลิตเคมีภัณฑ์และผลิตภัณฑ์เคมี	5	-	2	-	-	2	-	4	-	-	4	-	-	3	-	-	3 Manufacture of chemicals and chemical products					
21	การผลิตเภสัชภัณฑ์ เคมีภัณฑ์ที่ใช้รักษาโรค และผลิตภัณฑ์จากพืชและสัตว์ที่ใช้รักษาโรค	4	2	2	-	3	1	-	-	1	-	-	1	-	-	-	-	- Manufacture of pharmaceuticals, medicinal chemical and botanical products					
22	การผลิตผลิตภัณฑ์ยางและพลาสติก	30	7	9	6	8	14	-	1	11	-	-	12	-	-	6	-	6 Manufacture of rubber and plastic products					
23	การผลิตผลิตภัณฑ์อื่น ๆ ที่ทำจากแร่โลหะ	57	12	21	6	5	33	-	7	35	4	1	45	-	-	17	1	18 Manufacture of other non-metallic mineral products					
24	การผลิตโลหะขั้นมูลฐาน	-	-	-	-	-	-	-	-	-	-	-	-	-	-	-	-	- Manufacture of basic metals					
25	การผลิตผลิตภัณฑ์โลหะแปรรูป (ยกเว้นเครื่องจักรและอุปกรณ์)	271	50	204	16	29	231	9	25	107	10	1	141	-	-	6	-	6 Manufacture of fabricated metal products (except machinery and equipment)					
26	การผลิตผลิตภัณฑ์คอมพิวเตอร์ อิเล็กทรอนิกส์ และอุปกรณ์ที่ใช้ในทางทัศนศาสตร์	-	-	-	-	-	-	-	-	-	-	-	-	-	-	-	-	- Manufacture of computers, electronic and optical products					
27	การผลิตอุปกรณ์ไฟฟ้า	1	-	D	-	-	D	-	-	-	-	-	-	-	-	-	-	- Manufacture of electrical equipment					
28	การผลิตเครื่องจักรและเครื่องมือ ซึ่งมีได้จัดประเภทไว้ในที่อื่น	-	-	-	-	-	-	-	-	-	-	-	-	-	-	-	-	- Manufacture of machinery and equipment, n.e.c					
29	การผลิตยานยนต์ รถทวง และรถกึ่งทวง	9	-	7	2	1	8	-	-	5	-	-	5	-	-	-	-	- Manufacture of motor vehicles, trailers and semi-trailers					
30	การผลิตอุปกรณ์ขนส่งอื่น ๆ	9	2	5	2	2	7	-	-	1	-	-	1	-	-	-	-	- Manufacture of other transport equipment					
31	การผลิตเฟอร์นิเจอร์	24	5	16	3	4	20	-	-	10	-	2	8	-	-	1	-	1 Manufacture of furniture					
32	การผลิตผลิตภัณฑ์อื่น ๆ	122	48	32	42	87	35	-	1	5	6	1	11	-	-	-	-	- Other manufacturing					

ตาราง 5 จำนวนสถานประกอบการอุตสาหกรรมผลิต จำนวนคนงานจำนวนวันทำงานต่อสัปดาห์ จำนวนชั่วโมงทำงานเฉลี่ยต่อวันของลูกจ้าง และจำนวนภาคทนายออกอุตสาหกรรม (ต่อ)  
 Table 5 Number of Manufacturing Establishments by Working Days Per Week, Working Hours Per Day of Employees and by Division of Industry (cont.)

รหัส Code	หมวดหมู่อุตสาหกรรม	จำนวน สถาน ประกอบการ		คนทำงานที่ไม่ได้รับค่าจ้าง/เงินเดือน จำนวนวันทำงานต่อสัปดาห์		ลูกจ้างในกรรมสิทธิ์การผลิต จำนวนวันทำงานต่อสัปดาห์		ลูกจ้างอื่น ๆ จำนวนวันทำงานต่อสัปดาห์		Division of industry								
		Number of establishments	Number of working days per establishment	Number of working days per week	Number of working hours per employee	Number of working days per week	Number of working hours per employee	Number of working days per week	Number of working days per week									
											<= 5	6	7	< 8	8 - 10	11 - 12	>= 5	6
33	การซ่อมและการติดตั้งเครื่องจักรและอุปกรณ์	81	6	58	14	10	67	2	-	35	-	4	32	-	4	-	4	Repair and installation of machinery and equipment
37	การจัดการน้ำเสีย	3	D	D	-	D	D	-	-	D	-	-	D	-	-	-	-	- Sewerage
38	การเก็บรวบรวมของเสีย การบำบัด และการกำจัดของเสีย รวมถึงการนำของเสียกลับมาใช้ใหม่	3	D	D	-	D	D	-	-	D	-	D	D	-	-	-	-	- Waste collection, treatment and disposal activities; materials recovery
39	กิจกรรมการบำบัดและปฏิบัติการจัดการของเสียอื่นๆ	-	-	-	-	-	-	-	-	-	-	-	-	-	-	-	-	- Remediation activities and other waste management services
58	การจัดพิมพ์จำหน่ายหรือเผยแพร่	1	D	-	-	-	-	D	-	-	-	-	-	-	-	-	-	- Publishing activities

ที่มา : ส่วนข้อมูลอุตสาหกรรม พ.ศ. 2560 จังหวัดชุมพร สำนักงานสถิติแห่งชาติ กระทรวงดิจิทัลเพื่อเศรษฐกิจและสังคม  
 Source : The 2017 Industrial Census, Chumphon Province, National Statistical Office, Ministry of Digital Economy and Society.

ตาราง 6 ค่าตอบแทนแรงงานปี 2559 จำนวนตามหน่วยย่อยอุตสาหกรรม  
Table 6 Remuneration in 2016 by Division of Industry

รหัส Code	หมวดย่อยอุตสาหกรรม	จำนวน สถาน- ประกอบ Number of establishments	จำนวนผู้จ้าง Number of employees	รวม Total	ผู้จ้างในกรรมสิทธิ์การผลิต Operatives				ผู้จ้างอื่น ๆ Other employees				Division of Industry									
					รวม Total	ค่าจ้าง เงินเดือน Wages, salaries	ค่าจ้าง โบนัส ฯลฯ Overtime bonus etc.	สวัสดิการ ประโยชน์ อื่น ๆ Fringe benefits Medical Care Others	รวม Total	ค่าจ้าง เงินเดือน Wages, salaries	ค่าจ้าง โบนัส ฯลฯ Overtime bonus etc.	สวัสดิการ ประโยชน์ อื่น ๆ Fringe benefits Medical Care Others										
														จำนวน Employer's contribution to social security	จำนวน Employer's contribution to social security							
<b>จังหวัดอุตรดิตถ์</b>					<b>1,753</b>	<b>1,239,173.0</b>	<b>1,046,872.8</b>	<b>930,510.6</b>	<b>63,417.3</b>	<b>1,183.7</b>	<b>14,898.5</b>	<b>36,862.7</b>	<b>192,300.2</b>	<b>173,516.5</b>	<b>6,807.1</b>	<b>126.3</b>	<b>1,030.4</b>	<b>10,820.0</b>	<b>Chumphon</b>			
10	การผลิตภัตตาคาร		786	885,630.4	727,773.1	646,871.8	48,985.0	1,011.0	9,221.4	21,684.0	157,857.3	143,481.6	6,194.5	83.4	824.9	7,272.9	7,272.9	Manufacture of food products				
11	การผลิตเครื่องดื่ม		60	32,927.5	31,990.0	30,893.4	24.1	-	85.4	987.1	937.4	892.0	-	-	-	-	-	45.5	Manufacture of beverages			
12	การผลิตผลิตภัณฑ์ยาสูบ		-	-	-	-	-	-	-	-	-	-	-	-	-	-	-	-	Manufacture of tobacco products			
13	การผลิตสิ่งทอ		28	22,074.0	19,480.4	18,674.7	-	-	2.4	803.3	2,593.6	2,463.9	-	-	-	-	-	-	129.7	Manufacture of textiles		
14	การผลิตเสื้อผ้าเครื่องแต่งกาย		148	4,981.0	4,981.0	4,808.9	-	-	-	172.2	-	-	-	-	-	-	-	-	-	Manufacture of wearing apparels		
15	การผลิตเครื่องหนังและผลิตภัณฑ์หนังที่เกี่ยวเนื่อง		2	D	D	D	D	D	D	-	-	-	-	-	-	-	-	-	-	Manufacture of leather and related products		
16	การผลิตไม้และผลิตภัณฑ์ทำไม้และไม้เทียม (ยกเว้นเฟอร์นิเจอร์)		44	62,103.4	52,529.0	48,658.1	871.8	36.5	610.6	2,352.1	9,574.4	8,582.0	451.6	13.5	140.1	-	-	-	387.2	Manufacture of wood and of products of wood and cork (except furniture); manufacture of articles of straw and plaiting materials		
17	การผลิตสิ่งของจากพลาสติกและวัสดุพลาสติกอื่น ๆ		1	-	-	-	-	-	-	-	-	-	-	-	-	-	-	-	-	Manufacture of articles of paper and paper products		
18	การผลิตกระดาษและผลิตภัณฑ์กระดาษ		64	10,584.0	9,856.7	9,133.6	67.2	-	211.0	425.0	747.2	682.8	-	-	32.4	-	-	-	-	32.0	Printing and reproduction of recorded media	
19	การผลิตยานยนต์และผลิตภัณฑ์ที่ได้จากยางล้อรถยนต์		-	-	-	-	-	-	-	-	-	-	-	-	-	-	-	-	-	-	Manufacture of coke and refined petroleum products	
20	การผลิตน้ำมันและผลิตภัณฑ์ปิโตรเลียม		5	4,405.3	2,864.7	2,758.8	35.3	-	-	70.6	1,500.7	1,467.3	-	-	-	-	-	-	-	73.4	Manufacture of chemicals and chemical products	
21	การผลิตยารักษาโรค เคมีภัณฑ์ใช้ภายในครัว และผลิตภัณฑ์จากพืชและสัตว์ที่ใช้ภายในครัว		4	216.0	216.0	216.0	-	-	-	-	-	-	-	-	-	-	-	-	-	-	Manufacture of pharmaceuticals, medicinal chemical and botanical products	
22	การผลิตผลิตภัณฑ์ยางและพลาสติก		30	29,658.8	24,905.8	19,327.7	3,334.7	11.3	555.4	1,676.7	4,753.1	4,485.5	14.0	29.4	16.3	-	-	-	-	207.8	Manufacture of rubber and plastic products	
23	การผลิตผลิตภัณฑ์อื่นๆ ที่ทำจากแร่โลหะ		57	110,737.4	98,407.7	81,517.4	9,804.9	123.2	367.7	6,594.6	12,329.7	9,588.2	147.0	-	16.6	-	-	-	-	2,577.9	Manufacture of other non-metallic mineral products	
24	การผลิตโลหะขั้นมูลฐาน		-	-	-	-	-	-	-	-	-	-	-	-	-	-	-	-	-	-	Manufacture of basic metals	
25	การผลิตผลิตภัณฑ์โลหะประดิษฐ์ (ยกเว้นเครื่องจักรและอุปกรณ์)		271	49,744.0	48,557.8	45,554.7	214.8	-	1,383.9	1,404.4	1,186.3	1,129.8	-	-	-	-	-	-	-	56.5	Manufacture of fabricated metal products (excepts machinery and equipment)	
26	การผลิตผลิตภัณฑ์คอมพิวเตอร์ อิเล็กทรอนิกส์ และอุปกรณ์ที่ใช้ในทางวิทยาศาสตร์		-	-	-	-	-	-	-	-	-	-	-	-	-	-	-	-	-	-	Manufacture of computers, electronic and optical products	
27	การผลิตอุปกรณ์ไฟฟ้า		1	-	-	-	-	-	-	-	-	-	-	-	-	-	-	-	-	-	Manufacture of electrical equipment	
28	การผลิตเครื่องจักรและเครื่องมือ ซึ่งมีได้ตั้งประเภทอื่นที่อื่น		9	1,464.5	1,464.5	1,399.8	-	-	46.8	-	-	-	-	-	-	-	-	-	-	-	Manufacture of machinery and equipment, n.e.c.	
29	การผลิตยานยนต์ รถพ่วง และรถเกี่ยว		9	2	187.2	187.2	-	-	-	17.9	-	-	-	-	-	-	-	-	-	-	Manufacture of motor vehicles, trailers and semi-trailers	
30	การผลิตอุปกรณ์ขนส่งอื่นๆ		24	3,378.4	3,350.0	3,039.7	-	-	218.4	91.9	28.4	27.0	-	-	-	-	-	-	-	-	Manufacture of other transport equipment	
31	การผลิตเฟอร์นิเจอร์		122	25	3,306.8	3,306.8	2,504.2	70.0	1.8	655.2	75.6	-	-	-	-	-	-	-	-	-	1.4	Manufacture of furniture
32	การผลิตผลิตภัณฑ์อื่นๆ		81	507	16,597.7	15,845.5	13,831.7	9.4	-	1,503.0	501.4	752.2	716.4	-	-	-	-	-	-	-	35.8	Repair and installation of machinery and equipment



ตาราง 7 มูลค่าวัตถุดิบและผลิตภัณฑ์ประกอบ และสินค้าคงเหลือต้นปีและปลายปี 2559 จำแนกตามหมวดอุตสาหกรรม  
Table 7 Value of Stocks At The Beginning and The End of 2016 by Division of Industry

รหัส Code	จำนวน สถาน- ประกอบ Number of establishments	มูลค่า ณ ต้นปี 2559 At the beginning of 2016				มูลค่า ณ ปลายปี 2559 At the end of 2016				สินค้า สำเร็จรูป Finished goods	สินค้า คงเหลือ สำหรับ จำหน่าย ใน สภาพ เดิม Goods purchased for resale	Division of Industry
		รวม Total	วัตถุดิบ และ วัสดุ ประกอบ Materials and components progress	สินค้า ระหว่าง ผลิต Work in progress	สินค้า สำเร็จรูป Finished goods	รวม Total	วัตถุดิบ และ วัสดุ ประกอบ Materials and components progress	สินค้า ระหว่าง ผลิต Work in progress	สินค้า สำเร็จรูป Finished goods			
		<b>1,753</b>	<b>2,670,906.7</b>	<b>990,224.8</b>	<b>134,449.9</b>	<b>1,536,985.2</b>	<b>9,246.8</b>	<b>1,281,916.3</b>	<b>218,985.7</b>	<b>1,956,398.0</b>	<b>5,351.3</b>	<b>Chumphon</b>
10	การผลิตสินค้าอาหาร	786	2,417,690.1	878,506.3	119,384.5	1,419,596.9	202.5	1,199,113.0	204,859.6	1,887,569.2	10.7	Manufacture of food products
11	การผลิตเครื่องดื่ม	60	2,067.6	1,067.2	115.7	702.9	181.9	1,916.5	99.6	600.1	105.9	Manufacture of beverages
12	การผลิตผลิตภัณฑ์สูบ											Manufacture of tobacco products
13	การผลิตสิ่งทอ	28	3,253.4	1,137.3	492.3	1,594.6	29.1	2,700.8	753.1	833.5		Manufacture of textiles
14	การผลิตเครื่องแต่งกาย	148	750.2	258.4	79.7	412.1		803.5	102.5	360.3		Manufacture of wearing apparels
15	การผลิตเครื่องหนังและผลิตภัณฑ์ที่เกี่ยวข้อง	2	D	D	D	D		D	D	D		Manufacture of leather and related products
16	การผลิตไม้และผลิตภัณฑ์จากไม้และไม้ก๊อก (ยกเว้นเฟอร์นิเจอร์)	44	54,630.7	15,309.7	9,272.6	27,835.7	2,212.7	12,117.7	7,586.1	25,218.4		1,500.0 Manufacture of wood and of products of wood and cork (except furniture); manufacture of articles of straw and plaiting materials
17	การผลิตกระดาษและผลิตภัณฑ์จากกระดาษ	1	D	D	D	D		D	D	D		Manufacture of paper and paper products
18	การพิมพ์และการผลิตสิ่งพิมพ์ที่ต่อเนื่อง	64	2,858.1	2,491.8		336.4	30.0	3,800.3	3,461.4	338.9		Printing and reproduction of recorded media
19	การผลิตถ่านโค้กและผลิตภัณฑ์ที่ได้จากการถลุงแร่ดีบุก											Manufacture of coke and refined petroleum products
20	การผลิตเคมีภัณฑ์และผลิตภัณฑ์เคมี	5	1,906.7	296.8		1,609.6	0.3	3,230.8	290.1	2,940.3	0.5	Manufacture of chemicals and chemical products
21	การผลิตเภสัชภัณฑ์ เคมีภัณฑ์ใช้ภายในครัว และผลิตภัณฑ์ที่ใช้ทางการแพทย์	400	6.8	2.1		4.7		16.8	8.6	8.2		Manufacture of pharmaceuticals, medicinal chemical and botanical products
22	การผลิตผลิตภัณฑ์พลาสติก	30	84,323.9	34,879.3	3,389.8	46,018.7	36.2	57,670.4	13,927.2	39,941.1		Manufacture of rubber and plastic products
23	การผลิตผลิตภัณฑ์โลหะ	57	87,140.0	48,824.9	1,543.3	34,555.9	2,216.0	79,629.2	42,724.6	34,254.2	1,152.3	Manufacture of other non-metallic mineral products
24	การผลิตโลหะขั้นพื้นฐาน											Manufacture of basic metals
25	การผลิตผลิตภัณฑ์โลหะประสม	271	7,321.3	4,183.9	145.6	2,861.9	130.0	6,715.0	3,904.0	2,662.4		Manufacture of fabricated metal products (except machinery and equipment)
26	การผลิตผลิตภัณฑ์คอมพิวเตอร์ อิเล็กทรอนิกส์ และอุปกรณ์ที่ใช้ในทางวิทยาศาสตร์											Manufacture of computers, electronic and optical products
27	การผลิตยานยนต์	1	D	D	D	D		D	D	D		Manufacture of electrical equipment
28	การผลิตเครื่องจักรและเครื่องมือ ซึ่งมีตั้งแต่ประมาณ 10 กิโลวัตต์ขึ้นไป											Manufacture of machinery and equipment, n.e.c
29	การผลิตยานยนต์ รถแทรก และรถเกี่ยว	9	331.8	144.7	9.5	177.6		318.9	136.7	7.4	174.8	Manufacture of motor vehicles, trailers and semi-trailers
30	การผลิตอุปกรณ์ขนส่ง	9	66.4	31.5		34.9		70.0	35.1		34.9	Manufacture of other transport equipment
31	การผลิตเฟอร์นิเจอร์	24	955.1	246.7		694.4	14.0	934.6	246.6		686.0	2.0 Manufacture of furniture
32	การผลิตผลิตภัณฑ์อื่น ๆ	122	665.2	357.2	11.9	245.1	50.9	1,439.9	975.5	29.7	326.1	108.6 Other manufacturing

ตาราง 7 มูลค่าวัตถุดิบและวัสดุประกอบฯ และสินค้าคงเหลือต้นปีและปลายปี 2559 จำแนกตามหมวดอุตสาหกรรม (ต่อ)  
Table 7 Value of Stocks At The Beginning and The End of 2016 by Division of Industry (cont.)

รหัส Code	หมวดอุตสาหกรรม Division of Industry	จำนวน สถาน- ประกอบการ Number of establishments	มูลค่า ณ ต้นปี 2559 At the beginning of 2016				มูลค่า ณ ปลายปี 2559 At the end of 2016						
			รวม Total	วัสดุประกอบฯ และ วัสดุประกอบฯ Materials and components for resale	ระหว่าง ผลิต Work in progress	สินค้า สำเร็จรูป Finished goods	รวม Total	วัสดุประกอบฯ และ วัสดุประกอบฯ Materials and components for resale	ระหว่าง ผลิต Work in progress	สินค้า สำเร็จรูป Finished goods			
											สินค้าที่ซื้อมา จำนวน สภาพเดิม Goods purchased for resale	สินค้าที่ซื้อมา จำนวน สภาพเดิม Goods purchased for resale	
33	การซ่อมและการติดตั้งเครื่องจักรและอุปกรณ์	81	6,817.7	2,427.5	5.1	242.0	4,143.2	5,308.0	2,349.8	98.9	387.8	2,471.4	Repair and installation of machinery and equipment
37	การจัดกรน้ำเสีย	3	D	D	-	D	-	D	D	-	D	-	Sewerage
38	การเก็บรวบรวมของเสีย การบำบัด และการกำจัดของเสีย รวมถึงการนำของเสียกลับมาใช้ใหม่	3	D	D	-	D	-	D	D	-	D	-	Waste collection, treatment and disposal activities; materials recovery
39	กิจกรรมการบำบัดและวิธีการจัดการของเสียอื่นๆ	-	-	-	-	-	-	-	-	-	-	-	Remediation activities and other waste management services
58	การจัดพิมพ์จำหน่ายสื่อพิมพ์	1	-	-	-	-	-	-	-	-	-	-	Publishing activities

หมายเหตุ : D หมายถึง ตัวเลขที่ไม่นับ

Note : D means disclosure prohibited.

ที่มา : สำนักงานอุตสาหกรรม พ.ศ. 2560 จังหวัดชุมพร สำนักงานสถิติแห่งชาติ กระทรวงดิจิทัลเพื่อเศรษฐกิจและสังคม

Source : The 2017 Industrial Census, Chumphon Province, National Statistical Office, Ministry of Digital Economy and Society.

ตาราง 8 ส่วนเปลี่ยนแปลงของมูลค่าวัตถุดิบและวัสดุประกอบฯ และสินค้าคงเหลือในปี 2559 จำนวนตามหมวดย่อยอุตสาหกรรม  
Table 8 Change in Value of Stocks In 2016 by Division of Industry

รหัส Code	หมวดย่อยอุตสาหกรรม	จำนวน สถาน- ประกอบการ Number of establishments	ส่วนเปลี่ยนแปลงของมูลค่าวัตถุดิบและวัสดุประกอบฯ และสินค้าคงเหลือ					สินค้า สำเร็จรูป Finished goods	สินค้าที่ซื้อ มา จำหน่ายในสภาพเดิม Goods purchased for resale	Division of industry
			รวม Total	วัตถุดิบและ วัสดุประกอบฯ Materials and components	สินค้าระหว่าง ผลิต Work in progress	สินค้า สำเร็จรูป Finished goods	สินค้าที่ซื้อ มา จำหน่ายในสภาพเดิม Goods purchased for resale			
	<b>จังหวัดชุมพร</b>	<b>1,753</b>	<b>791,744.6</b>	<b>291,691.4</b>	<b>84,535.8</b>	<b>419,412.7</b>	<b>-3,895.4</b>	<b>Chumphon</b>		
10	การผลิตผลิตภัณฑ์อาหาร	786	833,862.3	320,606.7	85,475.1	427,972.3	-191.8	Manufacture of food products		
11	การผลิตเครื่องดื่ม	60	-151.1	43.8	-16.1	-102.8	-76.0	Manufacture of beverages		
12	การผลิตผลิตภัณฑ์ยาสูบ	-	-	-	-	-	-	Manufacture of tobacco products		
13	การผลิตสิ่งทอ	28	-552.6	-23.1	260.8	-761.1	-29.1	Manufacture of textiles		
14	การผลิตเสื้อผ้าเครื่องแต่งกาย	148	53.3	82.3	22.8	-51.8	-	Manufacture of wearing apparels		
15	การผลิตเครื่องหนังและผลิตภัณฑ์ที่เกี่ยวข้อง	2	D	D	-	D	-	Manufacture of leather and related products		
16	การผลิตไม้และผลิตภัณฑ์จากไม้และไม้ก๊อก (ยกเว้นเฟอร์นิเจอร์)	44	-8,208.5	-3,191.9	-1,686.5	-2,617.3	-712.7	Manufacture of wood and products of wood and cork (except furniture); manufacture of articles of straw and plaiting materials		
17	การผลิตกระดาษและผลิตภัณฑ์กระดาษ	1	-	-	-	-	-	Manufacture of paper and paper products		
18	การพิมพ์และการผลิตซ้ำสื่อบันทึกข้อมูล	64	942.1	969.6	-	2.6	-30.0	Printing and reproduction of recorded media		
19	การผลิตถ่านโค้กและผลิตภัณฑ์ที่ได้จากการถลุงแร่เหล็ก	-	-	-	-	-	-	Manufacture of coke and refined petroleum products		
20	การผลิตเคมีภัณฑ์และผลิตภัณฑ์เคมี	5	1,324.1	-6.7	-	1,330.6	0.2	Manufacture of chemicals and chemical products		
21	การผลิตเภสัชภัณฑ์ เคมีภัณฑ์ใช้ภายในครัว และผลิตภัณฑ์จากพืชและสัตว์ที่ใช้ภายในครัว	4	10.0	6.5	-	3.5	-	Manufacture of pharmaceuticals, medicinal chemical and botanical products		
22	การผลิตผลิตภัณฑ์ยางและพลาสติก	30	-26,653.4	-20,952.1	412.4	-6,077.6	-36.2	Manufacture of rubber and plastic products		
23	การผลิตผลิตภัณฑ์อื่นๆ ที่ทำจากแร่โลหะ	57	-7,510.8	-6,100.3	-45.2	-301.6	-1,063.7	Manufacture of other non-metallic mineral products		
24	การผลิตโลหะขั้นมูลฐาน	-	-	-	-	-	-	Manufacture of basic metals		
25	การผลิตผลิตภัณฑ์โลหะประดิษฐ์ (ยกเว้นเครื่องจักรและอุปกรณ์)	271	-606.3	-279.9	3.1	-199.5	-130.0	Manufacture of fabricated metal products (excepts machinery and equipment)		
26	การผลิตผลิตภัณฑ์คอมพิวเตอร์ อิเล็กทรอนิกส์ และอุปกรณ์ที่ใช้ในทางทัศนศาสตร์	-	-	-	-	-	-	Manufacture of computers, electronic and optical products		
27	การผลิตอุปกรณ์ไฟฟ้า	1	D	D	-	D	-	Manufacture of electrical equipment		

(พันบาท In Thousand Baht)

ตาราง 8 ส่วนเปลี่ยนแปลงของมูลค่าวัตถุดิบและวัสดุประกอบฯ และสินค้าคงเหลือในปี 2559 จำนวนตามหมวดย่อยอุตสาหกรรม (ต่อ)  
Table 8 Change in Value of Stocks In 2016 by Division of Industry (cont.)

(พันบาท in Thousand Baht)

รหัส Code	หมวดย่อยอุตสาหกรรม	จำนวน สถาน- ประกอบการ Number of establishments	ส่วนเปลี่ยนแปลงของมูลค่าวัตถุดิบและวัสดุประกอบฯ และสินค้าคงเหลือ				Change in value of stocks		Division of industry
			รวม Total	วัตถุดิบและ วัสดุประกอบฯ Materials and components	สินค้าระหว่าง ผลิต Work in progress	สินค้า สำเร็จรูป Finished goods	สินค้าที่ซื้อ มา Goods purchased	จำหน่ายในสภาพเดิม for resale	
28	การผลิตเครื่องจักรและเครื่องมือ ซึ่งไม่ได้จัดประเภทไว้ในที่อื่น	-	-	-	-	-	-	-	- Manufacture of machinery and equipment, n.e.c
29	การผลิตยานยนต์ รถพ่วง และรถกึ่งพ่วง	9	-12.9	-8.0	-2.1	-2.8	-	-	- Manufacture of motor vehicles, trailers and semi-trailers
30	การผลิตอุปกรณ์ขนส่งอื่นๆ	9	3.6	3.6	-	-	-	-	- Manufacture of other transport equipment
31	การผลิตเฟอร์นิเจอร์	24	-20.5	-0.1	-	-8.4	-	-12.0	Manufacture of furniture
32	การผลิตผลิตภัณฑ์อื่นๆ	122	774.6	618.2	17.8	81.0	57.7	57.7	Other manufacturing
33	การซ่อมและการติดตั้งเครื่องจักรและอุปกรณ์	81	-1,509.7	-77.6	93.8	145.9	-1,671.7	-1,671.7	Repair and installation of machinery and equipment
37	การจัดการน้ำเสีย	3	D	D	-	D	-	-	Sewerage
38	การเก็บรวบรวมของเสีย การบำบัด และการกำจัดของเสีย	3	-	-	-	-	-	-	Waste collection, treatment and disposal activities; materials recovery
39	รวมกิจการนำของเสียกลับมาใช้ใหม่	-	-	-	-	-	-	-	Remediation activities and other waste management services
58	กิจกรรมการบำบัดและบริหารจัดการของเสียอื่นๆ	1	-	-	-	-	-	-	Publishing activities

หมายเหตุ : D หมายถึง ตัวเลขที่ไม่เปิดเผย

Note : D means disclosure prohibited.

ที่มา : สำนักข้อมูลสารสนเทศ พ.ศ. 2560 จังหวัดชุมพร สำนักงานสถิติแห่งชาติ กระทรวงดิจิทัลเพื่อเศรษฐกิจและสังคม

Source : The 2017 Industrial Census ,Chumphon Province. National Statistical Office, Ministry of Digital Economy and Society.



ตาราง 9 ค่าใช้จ่ายเพื่อการประกอบอุตสาหกรรมการผลิตในปี 2559 จำนวนตามหน่วยงานอุตสาหกรรม  
Table 9 Total Expenses of Manufacturing Establishments in 2016 by Division of industry

รหัส Code	หน่วยงานอุตสาหกรรม Number of establishments	จำนวน Total	ค่าซื้อวัตถุดิบ และวัสดุประกอบ ที่ซื้อในมาเลเซีย Purchase of materials and components	ค่าเชื้อเพลิง ที่ใช้ในกระบวนการผลิต Cost of fuels used in production	ค่าไฟฟ้า ที่ใช้ในกระบวนการผลิต Electricity used in production	ค่าซื้อซ่อมแซมและ บำรุงรักษาเครื่องจักร ที่ซื้อในมาเลเซีย Cost of repair and maintenance sales purchase	ค่าซื้อซ่อมแซมและ บำรุงรักษาเครื่องจักร ที่ซื้อในมาเลเซีย Cost of repair and maintenance of machinery and equipment	ค่าซื้อสินค้า เพื่อการจำหน่าย ที่ซื้อในมาเลเซีย Purchase of goods for resale	ค่าจ้างพนักงาน ที่จ้าง ค่าคอมมิชชั่น และค่าจ้าง ที่จ่าย สำหรับพนักงาน ที่จ้าง leased employees	ค่าจ้าง ในการขาย และค่าจ้าง Admininistrative expense	ค่าจ้างอื่นๆ Other expenses	Division of industry		
													รวม Total	ค่าจ้าง ในการขาย และค่าจ้าง Admininistrative expense
			<b>1,753</b>	<b>20,133,375.5</b>	<b>17,294,533.6</b>	<b>208,599.6</b>	<b>245,243.5</b>	<b>4,311.2</b>	<b>238,371.6</b>	<b>1,994.5</b>	<b>56,395.0</b>	<b>926,328.4</b>	<b>603,205.9</b>	<b>Chumphon</b>
10	การผลิตเครื่องดื่มแอลกอฮอล์	786	18,088,014.8	15,794,196.1	165,679.3	178,887.3	1,922.8	198,091.4	4,840.7	-	481,167.0	744,116.7	539,513.6	Manufacture of food products
11	การผลิตเครื่องดื่ม	60	64,282.1	41,810.0	277.6	5,413.6	100	2,283.2	2,315.4	-	6,272.2	5,924.2	21.0	Manufacture of beverages
12	การผลิตเครื่องดื่มขุ่น	-	-	-	-	-	-	-	-	-	-	-	-	Manufacture of tobacco products
13	การผลิตสิ่งทอ	28	65,867.2	50,208.2	1,593.1	4,009.8	6.1	2,314.7	291.4	960.0	3,267.3	3,216.6	-	Manufacture of textiles
14	การผลิตเครื่องหนังและผลิตภัณฑ์ที่เกี่ยวข้อง	148	27,977.5	21,181.1	-	1,993.2	-	689.9	-	-	318.8	3,794.5	-	Manufacture of wearing apparel
15	การผลิตเครื่องหนังและผลิตภัณฑ์ที่เกี่ยวข้อง	2	D	D	-	D	-	D	-	-	D	D	-	Manufacture of leather and related products
16	การผลิตไม้และผลิตภัณฑ์จากไม้และไม้ก๊อก (ยกเว้นเฟอร์นิเจอร์) การผลิตสิ่งทอจากผ้า และวัตถุดิบอื่นๆ	44	591,800.0	500,647.6	3,109.0	17,522.8	-	4,969.1	14,086.1	12.0	18,836.8	31,134.3	1,482.3	Manufacture of wood and products of wood and cork (except furniture); manufacture of articles of straw and plaiting materials
17	การผลิตกระดาษและผลิตภัณฑ์กระดาษ	1	D	D	-	D	-	-	-	-	-	D	-	Manufacture of paper and paper products
18	การพิมพ์และการผลิตสิ่งพิมพ์ที่เกี่ยวข้อง	64	33,166.3	24,563.7	59.9	1,267.4	-	1,132.2	321.1	-	703.4	5,118.7	-	Printing and reproduction of recorded media
19	การผลิตน้ำมันและผลิตภัณฑ์ปิโตรเลียม จากการกลั่นปิโตรเลียม	-	-	-	-	-	-	-	-	-	-	-	-	Manufacture of coke and refined petroleum products
20	การผลิตเคมีภัณฑ์และผลิตภัณฑ์เคมี	5	9,601.3	6,061.1	-	413.8	-	302.6	-	-	1,037.8	1,786.0	-	Manufacture of chemicals and chemical products
21	การผลิตพลาสติกและผลิตภัณฑ์พลาสติก และผลิตภัณฑ์จากพลาสติกและผลิตภัณฑ์ที่ใช้พลาสติก	4	692.0	554.4	17.9	28.1	-	5.9	-	-	31.5	54.2	-	Manufacture of pharmaceuticals, medicinal chemical and botanical products
22	การผลิตสิ่งทอใยสังเคราะห์และพลาสติก	30	310,905.3	270,356.2	1,401.3	9,775.0	197.6	3,281.1	693.3	292.5	9,814.5	14,530.3	563.6	Manufacture of rubber and plastic products
23	การผลิตสิ่งทอใยสังเคราะห์จากแร่โลหะ	57	631,064.4	368,708.3	32,607.8	19,097.6	2,174.2	21,191.1	5,742.6	720.0	32,606.0	86,927.1	61,289.8	Manufacture of other nonmetallic mineral products
24	การผลิตโลหะขั้นมูลฐาน	-	-	-	-	-	-	-	-	-	-	-	-	Manufacture of basic metals
25	การผลิตเครื่องปั้นดินเผาและเครื่องปั้นดินเผา (ยกเว้นเครื่องปั้นดินเผาและอุปกรณ์)	271	161,238.6	126,063.0	2,546.5	4,140.8	-	2,035.3	360.0	-	8,003.8	17,768.3	323.0	Manufacture of fabricated metal products (except machinery and equipment)
26	การผลิตเครื่องปั้นดินเผาและเครื่องปั้นดินเผา และอุปกรณ์ที่ใช้ในทางเทคนิคต่างๆ	-	-	-	-	-	-	-	-	-	-	-	-	Manufacture of computers, electronic and optical products
27	การผลิตอุปกรณ์ไฟฟ้า	1	D	D	-	D	-	D	-	-	D	D	-	Manufacture of electrical equipment
28	การผลิตเครื่องมือจักรและเครื่องมือ ที่มีลักษณะเฉพาะไม่เหมือนกัน	-	-	-	-	-	-	-	-	-	-	-	-	Manufacture of machinery and equipment, n.e.c
29	การผลิตยานยนต์ รถบรรทุก และรถจักรยานยนต์	9	5,895.3	5,147.0	24.7	164.0	-	46.3	-	-	59.7	453.6	-	Manufacture of motor vehicles, trailers and semi-trailers
30	การผลิตอุปกรณ์ขนส่งอื่นๆ	9	1,910.7	1,467.0	18.7	52.7	-	6.5	-	-	63.2	312.6	-	Manufacture of other transport equipment
31	การผลิตเฟอร์นิเจอร์	24	10,781.0	9,037.5	-	305.9	-	105.0	78.0	-	348.3	894.3	12.0	Manufacture of furniture
32	การผลิตสิ่งทอสิ่งทอ	122	26,766.2	22,432.2	59.4	439.6	-	81.0	240.1	-	961.0	2,552.8	-	Other manufacturing
33	การซ่อมแซมการติดตั้งเครื่องจักรและอุปกรณ์ การกำจัดน้ำเสีย	81	76,868.5	47,699.4	256.5	2,657.2	0.6	1,779.4	15,433.4	-	2,606.1	7,035.3	0.8	Repair and installation of machinery and equipment - Sewerage
		3	D	D	D	D	-	-	-	-	D	D	-	

(พันบาท In Thousand Baht)

ตาราง 9 ค่าใช้จ่ายที่เจ้าของสถานประกอบการอุตสาหกรรมผลิตในปี 2559 จำนวนตามหมวดอุตสาหกรรม (ต่อ)  
Table 9 Total Expenses of Manufacturing Establishments In 2016 by Division of industry (cont.)

รหัส Code	หมวดอุตสาหกรรม Manufacturing industry	จำนวน สถาน- ประกอบ Number of establishments	รวม Total	ค่าซื้อวัสดุ และวัสดุประกอบ ที่ใช้ในการผลิต Purchase of materials and components	ค่าเชื้อเพลิง ที่ใช้ในการผลิต Cost of fuels used in production	ค่าจ้างค่า ไฟฟ้าในการผลิต Electricity used in production	ค่าซื้อซ่อมแซมและ บำรุงรักษาสินค้า ที่จำหน่าย Cost of repair and maintenance of goods of sales	ค่าซื้อซ่อมแซมและ บำรุงรักษาเครื่องจักร เครื่องใช้ Cost of repair and maintenance of machinery and equipment	ค่าซื้อสินค้า เพื่อจำหน่าย Purchase of goods for resale	ค่าจ้างหน้า สำนักงาน Cost of contract and commission work for leased employees	ค่าธรรมเนียม สถานที่ Cost of contract and commission work for leased employees	ค่าจ้าง ในครัวเรือน และค่าจ้าง Administrative expense	ค่าจ้าง ในทาง Cost of sale	ค่าจ้าง อื่นๆ Other expenses	(พันบาท ใน Thousand Baht)		
																Division of industry	
38	การให้บริการ ของเสีย รวมถึงการบำบัด ของเสีย	3	D	D	D	D	D	D	D	-	-	-	-	-	-	-	Waste collection, treatment and disposal activities; materials recovery
39	กิจกรรมบำบัดและกำจัด ของเสีย	1	D	D	D	D	D	D	D	-	-	-	-	-	-	-	Remediation activities and other waste management services
58	การพิมพ์ และสิ่งพิมพ์	1	D	D	D	D	D	D	D	-	-	-	-	-	-	-	Printing activities

หมายเหตุ: D หมายถึง ค่าสุทธิเป็นศูนย์  
Note : D means disclosure prohibited.  
ที่มา : สำนักงานสถิติแห่งชาติ กระทรวงดิจิทัลฯ  
Source : The 2017 Industrial Census, Chumphon Province, National Statistical Office, Ministry of Digital Economy and Society.

ตาราง 10 จำนวนรับสิ่งของสถานประกอบการอุตสาหกรรมในปี 2559 จำนวนตามหมวดอุตสาหกรรม  
Table 10 Total Receipts of Manufacturing Establishments In 2016 by Division of Industry

รหัส Code	หมวดอุตสาหกรรม Manufacturing Division	จำนวน สถานประกอบการ Number of establishments	รวม Total	มูลค่าขายผลิต Sales of goods produced	รับจาก การขายสินค้า ที่รับมาจำหน่าย ในสภาพเดิม Sales of goods purchased for resale	รับจ้าง ผลิตสินค้า รับจ้าง contract and commission work	รับจ้าง ซ่อมแซม รับจ้าง repair and installation work done for others	รับจ้าง เช่าที่ดิน Receipts for rent on land	รับจ้าง เช่าอาคาร Receipts for rent on building, vehicle, machinery and equipment	เงินปันผล Dividend	ดอกเบี้ย Interest	กำไรจากการ เปลี่ยนแปลง อัตราแลกเปลี่ยน Gain from currency exchange	รับอื่นๆ Other receipts	Division of Industry
			<b>1,753</b>	<b>24,105,546.0</b>	<b>23,760,373.9</b>	<b>59,161.3</b>	<b>37,835.4</b>	<b>63,279.7</b>	<b>1,064.6</b>	<b>2,128.4</b>	<b>36,998.6</b>	<b>1,158.3</b>	<b>133,116.9</b>	<b>Chumphon</b>
10	การผลิตสินค้าอาหาร	786	21,078,971.9	20,876,986.2	6,665.5	14,297.5	-	-	1,044.6	1,528.4	34,589.9	746.1	132,064.7	Manufacture of food products
11	การผลิตเครื่องดื่ม	60	123,922.2	121,090.9	2,831.4	-	-	-	-	-	-	-	-	- Manufacture of beverages
12	การผลิตผลิตภัณฑ์ยาสูบ	-	-	-	-	-	-	-	-	-	-	-	-	- Manufacture of tobacco products
13	การผลิตสิ่งทอ	28	120,964.9	119,489.8	426.1	1,324.0	-	-	-	-	-	-	-	25.0 Manufacture of textiles
14	การผลิตเครื่องหนังและผลิตภัณฑ์ที่เกี่ยวข้อง	148	57,710.8	56,857.0	-	-	421.2	-	-	-	-	-	-	432.6 Manufacture of wearing apparel
15	การผลิตเครื่องหนังและผลิตภัณฑ์ที่เกี่ยวข้อง	2	D	D	-	-	-	-	-	-	-	-	-	- Manufacture of leather and related products
16	การผลิตไม้และผลิตภัณฑ์จากไม้และไม้กอก (ยกเว้นเฟอร์นิเจอร์)	44	793,395.3	772,718.7	19,677.4	16.4	-	-	-	-	872.3	22.3	-	28.2 Manufacture of wood and of products of wood and cork (except furniture); manufacture of articles of straw and plaiting materials
17	การผลิตเครื่องจักรกลและวัสดุพลาสติก	1	D	D	-	-	-	-	-	-	-	-	-	- Manufacture of paper and paper products
18	การผลิตกระดาษและผลิตภัณฑ์กระดาษ	64	59,694.2	58,982.6	508.5	-	-	-	-	-	-	-	-	200.0 Printing and reproduction of recorded media
19	การผลิตยานยนต์และชิ้นส่วนที่เกี่ยวข้อง	-	-	-	-	-	-	-	-	-	-	-	-	- Manufacture of coke and refined petroleum products
20	การผลิตยานยนต์และชิ้นส่วนที่เกี่ยวข้อง	5	16,776.1	16,751.0	-	-	-	-	-	-	1.9	-	-	23.2 Manufacture of chemicals and chemical products
21	การผลิตยานยนต์และชิ้นส่วนที่เกี่ยวข้อง	4	1,457.4	1,457.4	-	-	-	-	-	-	-	-	-	- Manufacture of pharmaceuticals, medicinal chemical and botanical products
22	การผลิตผลิตภัณฑ์ยางและพลาสติก	30	436,083.7	422,755.0	1,468.8	10,627.1	-	-	-	-	805.8	389.9	-	36.9 Manufacture of rubber and plastic products
23	การผลิตผลิตภัณฑ์โลหะ	57	856,792.9	849,627.9	7,036.3	-	-	-	-	-	128.7	-	-	- Manufacture of other non-metallic mineral products
24	การผลิตโลหะขั้นมูลฐาน	-	-	-	-	-	-	-	-	-	-	-	-	- Manufacture of basic metals
25	การผลิตผลิตภัณฑ์โลหะขั้นมูลฐาน (ยกเว้นเครื่องจักรและอุปกรณ์)	271	308,417.1	255,662.1	600.0	9,204.9	42,943.8	-	-	-	-	-	-	6.3 Manufacture of fabricated metal products (except machinery and equipment)
26	การผลิตผลิตภัณฑ์โลหะขั้นมูลฐาน (ยกเว้นเครื่องจักรและอุปกรณ์)	-	-	-	-	-	-	-	-	-	-	-	-	- Manufacture of computers, electronic and optical products
27	การผลิตอุปกรณ์ไฟฟ้า	1	D	D	-	-	-	-	-	-	-	-	-	- Manufacture of electrical equipment
28	การผลิตเครื่องจักรและเครื่องมือ	-	-	-	-	-	-	-	-	-	-	-	-	- Manufacture of machinery and equipment, n.e.c
29	การผลิตยานยนต์ รถพ่วง และรถเกี่ยว	9	11,166.9	10,821.9	-	345.0	-	-	-	-	-	-	-	- Manufacture of motor vehicles, trailers and semi-trailers
30	การผลิตอุปกรณ์ขนส่ง	9	3,210.0	3,210.0	-	-	-	-	-	-	-	-	-	- Manufacture of other transport equipment
31	การผลิตเฟอร์นิเจอร์	24	20,673.4	19,838.4	100.0	650.0	85.0	-	-	-	-	-	-	- Manufacture of furniture
32	การผลิตผลิตภัณฑ์โลหะ	122	46,514.2	45,956.4	189.0	368.8	-	-	-	-	-	-	-	- Other manufacturing
33	การซ่อมแซมเครื่องจักรและอุปกรณ์	81	160,114.6	120,546.7	19,658.1	1,001.7	18,308.1	-	-	600.0	-	-	-	- Repair and installation of machinery and equipment
37	การจัดการน้ำเสีย	3	D	D	-	-	-	-	-	-	-	-	-	- Sewerage

(หน่วย: พันบาท)

ตาราง 10 รายรับทั้งสิ้นของสถานประกอบการอุตสาหกรรมในปี 2559 จำแนกตามหมวดอุตสาหกรรม (ต่อ)  
Table 10 Total Receipts of Manufacturing Establishments In 2016 by Division of Industry (cont.)

รหัส Code	หมวดอุตสาหกรรม Division of Industry	จำนวน สถานประกอบการ Number of establishments	รวม Total	มูลค่าขายผลิต Sales of goods produced	รายรับจาก การขายสินค้า Sales of goods	รายรับจาก รับจ้างทำ งานรับจ้าง Receipts for contract and commission work	รายรับจาก รับจ้าง ซ่อมแซม ติดตั้ง และ ติดตั้ง งาน อื่น Receipts for repair and installation work done for others	รายรับจาก รับจ้าง เช่าที่ดิน Receipts for rent on land	รายรับจาก ให้เช่า อาคาร และ ยานพาหนะ และ เครื่อง มือ เครื่อง ใช้ Receipts for rent on building, vehicle, machinery and equipment	เงินปันผล Dividend	ดอกเบี้ย Interest	กำไรจากการ เปลี่ยน อัตราแลกเปลี่ยน Gain from currency exchange	รายรับอื่น ๆ Other receipts	(พันบาท In Thousand Baht)
38	การเก็บรวบรวมขยะ การบำบัด และการกำจัดของเสีย	3	D	D	-	-	-	-	-	-	-	-	-	Waste collection, treatment and disposal activities;
39	รวมกิจการที่เกี่ยวข้องกับการใช้ไฟ	-	-	-	-	-	-	-	-	-	-	-	-	materials recovery
58	การพิมพ์และกิจการที่เกี่ยวข้อง	1	D	D	-	-	-	-	-	-	-	-	-	- Remediation activities and other waste management services - Publishing activities

หมายเหตุ : D หมายถึง ข้อมูลที่ไม่เปิดเผย  
Note : D means disclosure prohibited.  
ที่มา : สำนักอุตสาหกรรม พ.ศ. 2560 จังหวัดอุตรดิตถ์ กรมส่งเสริมการค้าระหว่างประเทศ กระทรวงพาณิชย์  
Source : The 2017 Industrial Census (Chumphon Province, National Statistical Office, Ministry of Digital Economy and Society).



ตาราง 11 มูลค่าตามบัญชีของสินทรัพย์ถาวรในปี 2559 จำแนกตามหน่วยอุตสาหกรรม (ต่อ)  
Table 11 Book Value of Fixed Assets in 2016 by Division of Industry (cont.)

(หน่วยทศใน Thousand Baht)

รหัส Code	จำนวน หน่วย อุตสาหกรรม Number of establish- ments	มูลค่าสินทรัพย์ถาวร Value of assets 1 Jan. 2016						มูลค่าสินทรัพย์ถาวร value of assets 31 Dec. 2016						Division of industry			
		รวม Total		ที่ดิน Land		อาคารและ สิ่งก่อสร้าง Building and construction		รวม Total		ที่ดิน Land		อาคารและ สิ่งก่อสร้าง Building and construction					
35	81	253,976.7	117,133.6	76,007.5	3,654.6	41,908.5	748.5	14,524.0	-	238,257.0	117,133.6	72,244.1	2,923.7	35,670.8	673.7	11,621.2	- Repair and installation of machinery and equipment
37	3	D	D	D	-	D	-	D	-	D	D	D	-	D	-	-	- Sewerage
38	3	D	D	D	D	D	D	D	D	D	D	D	D	D	D	D	- Waste collection, treatment and disposal activities;
39	1	-	-	-	-	-	-	-	-	-	-	-	-	-	-	-	materials recovery
58	1	D	-	-	-	-	-	D	D	D	-	-	-	D	D	D	- Remediation activities and other waste management services
																	- Publishing activities

หมายเหตุ : D หมายถึงห้ามเปิดเผย

Note : D means disclosure prohibited

ที่มา : สำนักอุตสาหกรรม พ.ศ. 2560 จังหวัดอุตรดิตถ์ สำนักงานสถิติแห่งชาติ กระทรวงดิจิทัลและเศรษฐกิจ

Source : The 2017 Industrial Census, Chumphon Province, National Statistical Office, Ministry of Digital Economy and Society.

ตาราง 12 มูลค่าสินทรัพย์การเปลี่ยนแปลงระหว่าง มกราคม - ธันวาคม 2559 จำแนกตามหมวดย่อยอุตสาหกรรม  
Table 12 Value of Fixed Assets Changed In January - December 2016 by Division of Industry

(พันบาท In Thousand Baht)

รหัส Code	หมวดย่อยอุตสาหกรรม	จำนวน สถาน- ประกอบ การ Number of establishments	รวม Total	มูลค่าสินทรัพย์การเปลี่ยนแปลง			มูลค่าสินทรัพย์ การซื้อหรือ ผลิตขึ้นเอง Value of new or cost producing of fixed assets	มูลค่าสินทรัพย์ ถาวรที่ขาย Value of disposal of fixed assets	ค่าโอน กรรมสิทธิ์ Ownership transfer fee	Division of industry
				จำนวน	รวม	มูลค่าสินทรัพย์				
			<b>1,753</b>	<b>961,010.0</b>	<b>763,652.5</b>	<b>197,332.5</b>	<b>25.0</b>		<b>Chumphon</b>	
10	การผลิตผลิตภัณฑ์อาหาร	786	719,602.1	622,647.6	96,954.5	-	-	-	Manufacture of food products	
11	การผลิตเครื่องดื่ม	60	1,200.0	1,200.0	-	-	-	-	Manufacture of beverages	
12	การผลิตผลิตภัณฑ์ยาสูบ	-	-	-	-	-	-	-	Manufacture of tobacco products	
13	การผลิตสิ่งทอ	28	-	-	-	-	-	-	Manufacture of textiles	
14	การผลิตเสื้อผ้าเครื่องแต่งกาย	148	-	-	-	-	-	-	Manufacture of wearing apparels	
15	การผลิตเครื่องหนังและผลิตภัณฑ์ที่เกี่ยวข้อง	2	-	-	-	-	-	-	Manufacture of leather and related products	
16	การผลิตไม้และผลิตภัณฑ์จากไม้และไม้ก๊อก (ยกเว้นเฟอร์นิเจอร์)	44	80,066.7	80,067.7	-	-	-	-	Manufacture of wood and of products of wood and cork (except furniture); manufacture of articles of straw and plaiting materials	
17	การผลิตสิ่งของจากฟางและวัสดุจากสานอื่นๆ	1	-	-	-	-	-	-	Manufacture of paper and paper products	
18	การผลิตกระดาษและผลิตภัณฑ์กระดาษ	64	1,976.5	1,598.5	378.0	-	-	-	Printing and reproduction of recorded media	
19	การพิมพ์และการผลิตข้อมูลอิเล็กทรอนิกส์	-	-	-	-	-	-	-	Manufacture of coke and refined petroleum products	
20	การผลิตถ่านโค้กและผลิตภัณฑ์ได้จากการถ่านปิโตรเลียม	5	-	-	-	-	-	-	Manufacture of chemicals and chemical products	
21	การผลิตเคมีภัณฑ์และผลิตภัณฑ์เคมี	4	-	-	-	-	-	-	Manufacture of pharmaceuticals, medicinal chemical and botanical products	
22	การผลิตเภสัชภัณฑ์ เคมีภัณฑ์ใช้รักษาโรค และผลิตภัณฑ์จากพืชและสัตว์ที่ใช้รักษาโรค	30	-	-	-	-	-	-	Manufacture of rubber and plastic products	
23	การผลิตผลิตภัณฑ์ยางและพลาสติก	57	126,605.0	26,590.0	100,000.0	-	-	-	15.0 Manufacture of other non-metallic mineral products	
24	การผลิตผลิตภัณฑ์อื่นๆ ที่ทำจากแร่โลหะ	-	-	-	-	-	-	-	Manufacture of basic metals	
25	การผลิตโลหะขั้นมูลฐาน	271	1,491.9	1,491.9	-	-	-	-	Manufacture of fabricated metal products (excepts machinery and equipment)	

ตาราง 12 มูลค่าสินทรัพย์ถาวรที่เปลี่ยนแปลงระหว่าง มกราคม - ธันวาคม 2559 จำแนกตามหมวดย่อยอุตสาหกรรม (ต่อ)  
Table 12 Value of Fixed Assets Changed In January - December 2016 by Division of Industry (cont.)

(พันบาท In Thousand Baht)

รหัส Code	หมวดย่อยอุตสาหกรรม	จำนวน สถาน- ประกอบการ Number of establishments	รวม Total	มูลค่าสินทรัพย์ถาวรที่เปลี่ยนแปลง		Change in value of fixed assets		Division of industry
				มูลค่าสินทรัพย์ ถาวรที่ซื้อหรือ ผลิตขึ้นเอง Value of new or cost producing of fixed assets	มูลค่าสินทรัพย์ ถาวรที่ขาย Value of disposal of fixed assets	มูลค่าสินทรัพย์ กรรมสิทธิ์ Ownership transfer fee	ค่าโอน กรรมสิทธิ์	
26	การผลิตผลิตภัณฑ์คอมพิวเตอร์ อิเล็กทรอนิกส์ และอุปกรณ์ที่ใช้ในทางทัศนศาสตร์	-	-	-	-	-	-	- Manufacture of computers, electronic and optical products
27	การผลิตอุปกรณ์ไฟฟ้า	1	D	D	-	-	-	- Manufacture of electrical equipment
28	การผลิตเครื่องจักรและเครื่องมือ ซึ่งมีได้จัดประเภทไว้ในที่อื่น	-	-	-	-	-	-	- Manufacture of machinery and equipment, n.e.c
29	การผลิตยานยนต์ รถพวง และรถกึ่งพวง	9	-	-	-	-	-	- Manufacture of motor vehicles, trailers and semi-trailers
30	การผลิตอุปกรณ์ขนส่งอื่น ๆ	9	15.9	15.9	-	-	-	- Manufacture of other transport equipment
31	การผลิตเฟอร์นิเจอร์	24	-	-	-	-	-	- Manufacture of furniture
32	การผลิตผลิตภัณฑ์อื่น ๆ	122	5.6	5.6	-	-	-	- Other manufacturing
33	การซ่อมและการติดตั้งเครื่องจักรและอุปกรณ์	81	30,016.2	30,006.2	-	-	-	10.0 Repair and installation of machinery and equipment
37	การจัดการน้ำเสีย	3	-	-	-	-	-	- Sewerage
38	การเก็บรวบรวมของเสีย การบำบัด และการกำจัดของเสีย	3	-	-	-	-	-	- Waste collection, treatment and disposal activities; materials recovery
39	กิจกรรมการบำบัดและบริหารจัดการของเสียอื่น ๆ	-	-	-	-	-	-	- Remediation activities and other waste management services
58	การจัดพิมพ์ที่จำหน่ายหรือเผยแพร่	1	-	-	-	-	-	- Publishing activities

หมายเหตุ : D หมายถึง ตัวเลขที่ไม่เปิดเผย

Note : D means disclosure prohibited.

ที่มา : สำนักงานอุตสาหกรรม พ.ศ. 2560 จังหวัดชุมพร สำนักงานสถิติแห่งชาติ กระทรวงดิจิทัลเพื่อเศรษฐกิจและสังคม

Source : The 2017 Industrial Census ,Chumphon Province, National Statistical Office, Ministry of Digital Economy and Society.



**ภาคผนวก ข**  
**สำมะโนอุตสาหกรรม พ.ศ. 2560**  
**จังหวัดชุมพร**  
**แผนการสุ่มตัวอย่าง**

**1. สถานประกอบการที่มีจำนวนคนทำงาน 1 – 10 คน**

แผนการสุ่มตัวอย่างที่ใช้เป็นแบบ Stratified Systematic Sampling โดยมีประเภทมาตรฐานอุตสาหกรรม (ประเทศไทย) ปี 2552 (Thailand Standard Industrial Classification: TSIC 2009) ในระดับกิจกรรมเป็นสตราตัมขนาดของสถานประกอบการเป็นสตราตัมย่อย และสถานประกอบการเป็นหน่วยตัวอย่าง

**1.1 การจัดสตราตัม**

ประเภทมาตรฐานอุตสาหกรรม (ประเทศไทย) ปี 2552 (Thailand Standard Industrial Classification: TSIC 2009) ในระดับกิจกรรมเป็นสตราตัมซึ่งมีทั้งสิ้น 409 สตราตัมและในแต่ละประเภทของกิจกรรมได้จำแนกสถานประกอบการตามขนาดของสถานประกอบการ ซึ่งวัดด้วยจำนวนคนทำงานออกเป็น 2 ขนาดหรือ 2 สตราตัมย่อยดังนี้

ขนาดของสถานประกอบการ	1	2
จำนวนคนทำงาน	1-5	6-10

**1.2 การเลือกตัวอย่าง**

ได้ทำการเลือกสถานประกอบการตัวอย่างในแต่ละสตราตัมและสตราตัมย่อย อย่างอิสระต่อกัน ด้วยวิธีการเลือกตัวอย่างแบบมีระบบ ได้จำนวนสถานประกอบการตัวอย่างทั้งสิ้น 636 แห่ง จากทั้งสิ้น 1,643 แห่ง

**2. สถานประกอบการที่มีจำนวนคนทำงานตั้งแต่ 11 คนขึ้นไป**

กำหนดให้ทุกสถานประกอบการเป็นหน่วยตัวอย่าง โดยให้ทำการแจกแจงนับสถานประกอบการทุกแห่งจำนวนทั้งสิ้น 147 แห่งโดยได้แบ่งสถานประกอบการตามขนาดของสถานประกอบการ ซึ่งวัดด้วยจำนวนคนทำงานออกเป็น 10 ขนาด ดังนี้

ขนาดของสถานประกอบการ	3	4	5	6	7	8	9	10	11	12
จำนวนคนทำงาน	11-15	16-20	21-25	26-30	31-50	51-100	101-200	201-500	501-1,000	≥1,001

**3. สรุปจำนวนสถานประกอบการที่ต้องแจกแจงนับทั้งสิ้น 783 แห่ง**

**สำมะโนอุตสาหกรรม พ.ศ. 2560**  
**วิธีการประมาณผล ระดับจังหวัด**

การเสนอผลการสำรวจ ได้เสนอผลในระดับจังหวัดโดยจำแนกตามการประกอบกิจกรรมทางเศรษฐกิจตามการจัดประเภทมาตรฐานอุตสาหกรรมประเทศไทย ปี 2552 (Thailand Standard Industrial Classification: TSIC-2009) ในระดับหมวดย่อยและขนาดของสถานประกอบการ ซึ่งวัดด้วยจำนวนคนทำงาน ออกเป็น 6 ขนาด (จากขนาดย่อยของสถานประกอบการ 12 ขนาด) ดังนี้

ขนาดของสถานประกอบการ	1	2	3	4	5	6
จำนวนคนทำงาน	1 – 15	16 – 25	26 – 30	31 – 50	51 – 200	≥201

ในการประมาณค่ากำหนดให้

$q = 1, 2, 3, \dots, n_{jklmp}$	(สถานประกอบการตัวอย่าง)
$p = 1, 2, 3, \dots, 12$	(ขนาดย่อยของสถานประกอบการ)
$m = 1, 2, 3, \dots, 409$	(กิจกรรม)
$l = 1, 2, 3, \dots, 164$	(หมู่ย่อย)
$k = 1, 2, 3, \dots, 78$	(หมู่ใหญ่)
$j = 1, 2, 3, \dots, 28$	(หมวดย่อย)

**การประมาณค่ายอดรวมในระดับหมวดย่อย**

1. สูตรการประมาณค่ายอดรวมของลักษณะที่ต้องการศึกษา  $X$  สำหรับสถานประกอบการที่มีจำนวนคนทำงาน 1 – 10 คน ( $p = 1, 2$ ) หมวดย่อย  $j$  คือ

$$\hat{X}'_j = \sum_{k=1}^{78} \sum_{l=1}^{164} \sum_{m=1}^{409} \sum_{p=1}^2 \hat{X}'_{jklmp} \quad \dots \dots \dots (1)$$

โดยที่

$\hat{X}'_{jklmp}$  คือ ค่าประมาณยอดรวมของลักษณะที่ต้องการศึกษา  $X$  สำหรับสถานประกอบการที่มีขนาดย่อยของสถานประกอบการ  $p$  กิจกรรม  $m$  หมู่ย่อย  $l$  หมู่ใหญ่  $k$  หมวดย่อย  $j$  ซึ่ง

$$\hat{X}'_{jklmp} = w'_{jklmp} \sum_{q=1}^{n_{jklmp}} x_{jklmpq}$$

$x_{jklmpq}$  คือ ค่าของลักษณะที่ต้องการศึกษา  $X$  ของสถานประกอบการตัวอย่าง  $q$  ขนาดย่อยของสถานประกอบการ  $p$  กิจกรรม  $m$  หมู่ย่อย  $l$  หมู่ใหญ่  $k$  หมวดย่อย  $j$

$w'_{jklmp}$  คือ ค่าถ่วงน้ำหนักสำหรับสถานประกอบการที่มีขนาดย่อยของสถานประกอบการ  $p$  กิจกรรม  $m$  หมู่ย่อย  $l$  หมู่ใหญ่  $k$  หมวดย่อย  $j$  ซึ่ง

$$w'_{jklmp} = \frac{N_{jklmp}}{n'_{jklmp}}$$

$N_{jklmp}$  คือ จำนวนสถานประกอบการทั้งสิ้นสำหรับสถานประกอบการที่มีขนาดย่อยของสถานประกอบการ  $p$  กิจกรรม  $m$  หมู่ย่อย  $l$  หมู่ใหญ่  $k$  หมวดย่อย  $j$

$n'_{jklmp}$  คือ จำนวนสถานประกอบการตัวอย่างที่เจงนับได้ทั้งสิ้นสำหรับสถานประกอบการที่มีขนาดย่อยของสถานประกอบการ  $p$  กิจกรรม  $m$  หมู่ย่อย  $l$  หมู่ใหญ่  $k$  หมวดย่อย  $j$

2. สูตรการประมาณค่ายอดรวมของลักษณะที่ต้องการศึกษา  $X$  สำหรับสถานประกอบการที่มีจำนวนคนทำงานตั้งแต่ 11 คนขึ้นไป ( $p = 3, 4, 5, \dots, 12$ ) หมวดย่อย  $j$  คือ

$$\hat{X}_{jp} = \sum_{k=1}^{78} \sum_{l=1}^{164} \sum_{m=1}^{409} \hat{X}_{jklmp} \dots\dots\dots (2)$$

โดยที่

$\hat{X}_{jklmp}$  คือ ค่าประมาณยอดรวมของลักษณะที่ต้องการศึกษา  $X$  สำหรับสถานประกอบการที่มีขนาดย่อยของสถานประกอบการ  $p$  กิจกรรม  $m$  หมู่ย่อย  $l$  หมู่ใหญ่  $k$  หมวดย่อย  $j$  ซึ่ง

$$\hat{X}_{jklmp} = \frac{N_{jklmp}}{N'_{jklmp}} \sum_{q=1}^{n_{jklmp}} x_{jklmpq}$$

$x_{jklmpq}$  คือ ค่าของลักษณะที่ต้องการศึกษา  $X$  ของสถานประกอบการตัวอย่าง  $q$  ขนาดย่อยของสถานประกอบการ  $p$  กิจกรรม  $m$  หมู่ย่อย  $l$  หมู่ใหญ่  $k$  หมวดย่อย  $j$

$N_{jklmp}$  คือ จำนวนสถานประกอบการทั้งสิ้นสำหรับสถานประกอบการที่มีขนาดย่อยของสถานประกอบการ  $p$  กิจกรรม  $m$  หมู่ย่อย  $l$  หมู่ใหญ่  $k$  หมวดย่อย  $j$

$N'_{jklmp}$  คือ จำนวนสถานประกอบการที่เจงนับได้ทั้งสิ้นสำหรับสถานประกอบการที่มีขนาดย่อยของสถานประกอบการ  $p$  กิจกรรม  $m$  หมู่ย่อย  $l$  หมู่ใหญ่  $k$  หมวดย่อย  $j$

3. สูตรการประมาณค่ายอดรวมของลักษณะที่ต้องการศึกษา  $X$  สำหรับสถานประกอบการในหมวดย่อย  $j$  ของแต่ละขนาดของสถานประกอบการที่ต้องการนำเสนอผล จำนวน 6 ขนาดคือ

ขนาดของสถานประกอบการ	ค่าประมาณยอดรวม
1-15 คน ( $p=1,2,3$ )	$\hat{X}_{j1} = \sum_{p=1}^3 \hat{X}_{jp}$
16-25 คน ( $p=4,5$ )	$\hat{X}_{j2} = \sum_{p=4}^5 \hat{X}_{jp}$
26-30 คน ( $p=6$ )	$\hat{X}_{j3} = \hat{X}_{j6}$
31-50 คน ( $p=7$ )	$\hat{X}_{j4} = \hat{X}_{j7}$
51-200 คน ( $p=8,9$ )	$\hat{X}_{j5} = \sum_{p=8}^9 \hat{X}_{jp}$
>200 คน ( $p=10,11,12$ )	$\hat{X}_{j6} = \sum_{p=10}^{12} \hat{X}_{jp}$

#### การประมาณค่าความแปรผันและค่าสัมประสิทธิ์การแปรผันของค่าประมาณยอดรวม

1. สูตรการประมาณค่าความแปรปรวนของค่าประมาณยอดรวมของลักษณะที่ต้องการศึกษา  $X$  สำหรับสถานประกอบการที่มีจำนวนคนทำงาน 1 – 10 คนขึ้นไป ( $p = 1, 2$ ) ขนาดย่อยของสถานประกอบการ  $p$  หมวดย่อย  $j$  คือ

$$\hat{V}(\hat{X}'_{jklmp}) = N_{jklmp} (N_{jklmp} - n_{jklmp}) \frac{S_{jklmp}^2}{n_{jklmp}}$$

โดยที่

$$S_{jklmp}^2 = \frac{1}{n_{jklmp} - 1} \left[ \sum_{q=1}^{n_{jklmp}} x_{jklmpq}^2 - \frac{\left( \sum_{q=1}^{n_{jklmp}} x_{jklmpq} \right)^2}{n_{jklmp}} \right]$$

2. สูตรการประมาณค่าความแปรปรวนของค่าประมาณยอดรวมของลักษณะที่ต้องการศึกษา  $X$  สำหรับสถานประกอบการที่มีจำนวนคนทำงาน 1 – 10 คนขึ้นไป ( $p = 1, 2$ ) ขนาดย่อยของสถานประกอบการ  $p$  หมวดย่อย  $j$  คือ

$$\hat{V}(\hat{X}'_{jp}) = \sum_{k=1}^{78} \sum_{l=1}^{164} \sum_{m=1}^{409} V(\hat{X}'_{jklmp})$$

3. สูตรการประมาณค่าสัมประสิทธิ์การแปรผันของค่าประมาณยอดรวมของลักษณะที่ต้องการศึกษา  $X$  สำหรับสถานประกอบการที่มีจำนวนคนทำงาน 1 –10 คน ( $p = 1, 2$ ) ขนาดย่อยของสถานประกอบการ  $p$  หมวดย่อย  $j$  คือ

$$cv_{jp} = \frac{\sqrt{\sum_{k=1}^{78} \sum_{l=1}^{164} \sum_{m=1}^{409} V(\hat{X}'_{jklmp})}}{\sum_{k=1}^{78} \sum_{l=1}^{164} \sum_{m=1}^{409} \hat{X}'_{jklmp}} = \sqrt{\frac{V(\hat{X}'_{jp})}{\hat{X}'_{jp}}}$$

โดยที่

$$\hat{X}'_{jp} = \sum_{k=1}^{78} \sum_{l=1}^{164} \sum_{m=1}^{409} \hat{X}'_{jklmp}$$

---

ตาราง 1 ค่าสัมประสิทธิ์การแปรผัน ( C.V. ) ของจำนวนคนทำงาน ลูกจ้าง ค่าตอบแทนแรงงาน มูลค่าผลผลิต และค่าใช้จ่ายขั้นกลาง สำหรับขนาดของสถานประกอบการ 1 - 5 คน

TABLE 1 C.V. OF NUMBER OF PERSONS ENGAGED, EMPLOYEES, REMUNERATION, VALUE OF GROSS OUTPUT AND INTERMEDIATE CONSUMPTION BY CATEGORY OF INDUSTRY FOR ESTABLISHMENTS WITH 1 - 5 PERSONS ENGAGED

รหัส Code	ประเภทอุตสาหกรรม	จำนวน คนทำงาน Number of persons engaged		ลูกจ้าง Employees		มูลค่าผลผลิต Value of gross output		ค่าใช้จ่าย ขั้นกลาง Intermediate consumption		Category of industry
		จำนวน Number	ค่าตอบแทน Remuneration	จำนวน Number	ค่าตอบแทน Remuneration	มูลค่าผลผลิต Value of gross output	ค่าใช้จ่าย ขั้นกลาง Intermediate consumption			
10	การผลิตผลิตภัณฑ์อาหาร	*	*	*	*	*	*	*	*	Manufacture of food products
11	การผลิตเครื่องดื่ม	5.83	10.40	9.18	10.40	9.00	12.21	12.21	12.21	Manufacture of beverages
13	การผลิตสิ่งทอ	9.81	**	**	**	29.77	27.96	27.96	27.96	Manufacture of textiles
14	การผลิตเสื้อผ้าเครื่องแต่งกาย	16.64	**	**	**	**	**	**	**	Manufacture of wearing apparels
16	การผลิตไม้และผลิตภัณฑ์จากไม้และไม้ก๊อก (ยกเว้นเฟอร์นิเจอร์) การผลิตสิ่งของจากฟางและวัสดุจากสานอื่นๆ	5.99	22.51	19.09	22.51	**	**	**	**	Manufacture of wood and of products of wood and cork (except furniture); manufacture of articles of straw and plaiting materials
18	การพิมพ์และการผลิตซ้ำสื่อบันทึกข้อมูล	13.36	**	**	**	13.19	16.80	16.80	16.80	Printing and reproduction of recorded media
22	การผลิตผลิตภัณฑ์ยางและพลาสติก	2.70	-	-	-	1.45	1.41	1.41	1.41	Manufacture of rubber and plastic products
23	การผลิตผลิตภัณฑ์อื่นๆ ที่ทำจากแร่โลหะ	5.25	10.71	11.16	10.71	8.65	8.74	8.74	8.74	Manufacture of other non-metallic mineral products
25	การผลิตผลิตภัณฑ์โลหะประดิษฐ์ (ยกเว้นเครื่องจักรและอุปกรณ์)	7.33	17.62	17.40	17.62	11.92	12.56	12.56	12.56	Manufacture of fabricated metal products (excepts machinery and equipment)
29	การผลิตยานยนต์ รถพ่วง และรถกึ่งพ่วง	2.63	6.56	11.43	6.56	7.95	5.91	5.91	5.91	Manufacture of motor vehicles, trailers and semi-trailers
31	การผลิตเฟอร์นิเจอร์	9	29.4	29	29.4	29.4	**	**	**	Manufacture of furniture
32	การผลิตสินค้าอื่นๆ	8	**	**	**	25.9	23.9	23.9	23.9	Other manufacturing
33	การซ่อมและการติดตั้งเครื่องจักรและอุปกรณ์	7	17.6	18	17.6	14.9	12.3	12.3	12.3	Repair and installation of machinery and equipment

หมายเหตุ : 1. \* หมายถึง ไม่สามารถประมาณค่าได้

2. \*\* หมายถึง ค่า c.v. มีค่าสูง

Note : 1. \* means this value cannot be estimated.

2. \*\* means this value is not acceptable

ตาราง 1 ค่าสัมประสิทธิ์การแปรผัน (C.V.) ของจำนวนคนทำงาน ลูกจ้าง ค่าตอบแทนแรงงาน มูลค่าผลิต และค่าใช้จ่ายชั้นกลาง จำแนกตามประเภทอุตสาหกรรม สำหรับขนาดของสถานประกอบการ 6 - 10 คน  
 TABLE 1 C.V. OF NUMBER OF PERSONS ENGAGED, EMPLOYEES, REMUNERATION, VALUE OF GROSS OUTPUT AND INTERMEDIATE CONSUMPTION BY CATEGORY OF INDUSTRY FOR ESTABLISHMENTS WITH 6 - 10 PERSONS ENGAGED

หน่วย: เปอร์เซ็นต์ (%)

รหัส Code	ประเภทอุตสาหกรรม	ลูกจ้าง Employees		มูลค่าผลิต Value of gross output	ค่าใช้จ่าย ชั้นกลาง Intermediate consumption	Category of industry
		จำนวน Number of persons engaged	ค่าตอบแทน แรงงาน Remuneration			
10	การผลิตผลิตภัณฑ์อาหาร	*	*	*	*	* Manufacture of food products
11	การผลิตเครื่องดื่ม	5.60	10.16	7.87	13.63	Manufacture of beverages
23	การผลิตผลิตภัณฑ์อื่น ๆ ที่ทำจากแร่โลหะ	2.73	2.99	12.74	15.77	Manufacture of other non-metallic mineral products
25	การผลิตผลิตภัณฑ์โลหะประดิษฐ์ (ยกเว้นเครื่องจักรและอุปกรณ์)	2.10	3.30	3.50	3.74	Manufacture of fabricated metal products (excepts machinery and equipment)

หมายเหตุ : 1. \* หมายถึง ไม่สามารถประมาณค่าได้

2. \*\* หมายถึง ค่า c.v. มีค่าสูง

Note : 1. \* means this value cannot be estimated.

2. \*\* means this value is not acceptable