



สำมะโนอุตสาหกรรม พ.ศ. 2560
THE 2017 INDUSTRIAL CENSUS

จังหวัดภูเก็ต
PHUKET PROVINCE

สำนักงานสถิติแห่งชาติ
กระทรวงดิจิทัลเพื่อเศรษฐกิจและสังคม
NATIONAL STATISTICAL OFFICE
MINISTRY OF DIGITAL ECONOMY AND SOCIETY



สำมะโนอุตสาหกรรม พ.ศ. 2560

จังหวัดภูเก็ต

THE 2017 INDUSTRIAL CENSUS

PHUKET PROVINCE



สำนักงานสถิติแห่งชาติ

หน่วยงานเจ้าของเรื่อง	สำนักงานสถิติจังหวัดภูเก็ต โทรศัพท์/โทรสาร 0 7621 1594 ไปรษณีย์อิเล็กทรอนิกส์ phuket@nso.go.th
หน่วยงานที่เผยแพร่	กองสถิติพยากรณ์ สำนักงานสถิติแห่งชาติ ศูนย์ราชการเฉลิมพระเกียรติ 80 พรรษาฯ อาคารรัฐประศาสนภักดี ชั้น 2 ถนนแจ้งวัฒนะ เขตหลักสี่ กรุงเทพฯ 10210 โทรศัพท์ 0 2141 7498 โทรสาร 0 2143 8132 ไปรษณีย์อิเล็กทรอนิกส์ binfopub@nso.go.th
ปีที่จัดพิมพ์	2561
จัดพิมพ์โดย	บริษัท พี.พี.บุ๊ก แอนด์ คอม จำกัด

คำนำ

อุตสาหกรรมเป็นกิจกรรมทางเศรษฐกิจที่สำคัญของประเทศ สร้างรายได้ให้กับประเทศเป็นอย่างมาก อุตสาหกรรมในประเทศไทยกำลังเปลี่ยนผ่านภาคอุตสาหกรรมไปสู่ Industry 4.0 พัฒนาตามนโยบายประเทศไทย 4.0 ซึ่งเป็นอุตสาหกรรมกำลังก้าวสู่การปฏิวัติครั้งใหม่ด้วยการนำนวัตกรรมและเทคโนโลยีสมัยใหม่เข้ามาเป็นกลไกขับเคลื่อนให้เกิดการพัฒนาในด้านต่างๆ ภายใน 20 ปี ข้างหน้า ปัจจุบันทุกประเทศบนโลกมีการเชื่อมต่อกันอย่างไร้พรมแดนในทุกมิติ ทั้งความร่วมมือทางการค้า ด้านการพัฒนาโครงสร้างพื้นฐานและความร่วมมือทางด้านเศรษฐกิจและสังคมย่อมเกิดการแข่งขันสูงขึ้นเรื่อยๆ ประเทศไทยจำเป็นต้องปรับตัวสู่การพัฒนาในยุคอุตสาหกรรม 4.0 ด้วย เพื่อเพิ่มศักยภาพของตนเองในการแข่งขัน ข้อมูลสถิติด้านอุตสาหกรรมการผลิตจึงมีความสำคัญมาก ใช้ในการวางแผนพัฒนา Industry 4.0 ในแต่ละด้าน สำนักงานสถิติแห่งชาติตระหนักถึงความสำคัญดังกล่าวจึงได้จัดทำสำมะโนอุตสาหกรรมขึ้น เพื่อให้ประเทศมีข้อมูลสถิติพื้นฐานที่สำคัญทางด้านอุตสาหกรรมการผลิตอย่างต่อเนื่อง เพื่อภาครัฐและเอกชนใช้ในการกำหนดนโยบายและวางแผนพัฒนาเศรษฐกิจด้านอุตสาหกรรมทั้งในระดับประเทศและระดับจังหวัดเพื่อเพิ่มศักยภาพในการแข่งขันในตลาดโลก

ในการจัดทำสำมะโนอุตสาหกรรม พ.ศ. 2560 ครั้งนี้ ได้กำหนดแผนการดำเนินงานเป็น 2 ขั้นตอน คือ ขั้นการเก็บรวบรวมข้อมูลพื้นฐานหรือการนับจุดสถานประกอบการทุกประเภท ซึ่งดำเนินการในปี 2559 และขั้นการเก็บรวบรวมข้อมูลรายละเอียดหรือการแจงนับสถานประกอบการในอุตสาหกรรมการผลิตดำเนินการในปี 2560

รายงานฉบับนี้ เป็นรายงานผลจากการเก็บรวบรวมข้อมูลรายละเอียดเฉพาะอุตสาหกรรมการผลิต ซึ่งจัดจำแนกประเภทสถานประกอบการตามการจัดมาตรฐานอุตสาหกรรมประเทศไทยปี 2552 (Thailand Standard Industrial Classification: TSIC 2009) ที่ตั้งอยู่ในเขตเทศบาลและนอกเขตเทศบาลของจังหวัดภูเก็ตโดยทำการเก็บรวบรวมข้อมูลในระหว่างเดือนเมษายน - กรกฎาคม 2560 ข้อมูลที่นำเสนอเป็นการดำเนินการในรอบปี 2559 การนำเสนอผลนั้น ได้นำเสนอข้อมูลเป็น 2 ตอน คือ ตอนที่ 1 ข้อมูลทั่วไปของสถานประกอบการ และตอนที่ 2 ข้อมูลการดำเนินการ จำแนกตามขนาดของสถานประกอบการ และจำแนกตามประเภทอุตสาหกรรม นอกจากนี้ข้อมูลสถิติดังกล่าวยังมีข้อมูลเกี่ยวกับข้อมูลจำแนกตามอำเภอ แต่ไม่ได้นำเสนอในรายงานฉบับนี้ ผู้สนใจสามารถติดต่อขอข้อมูลได้ที่สำนักงานสถิติจังหวัดภูเก็ต

สำนักงานสถิติแห่งชาติ ใคร่ขอขอบคุณผู้ประกอบการและผู้เกี่ยวข้องทุกฝ่ายที่ได้ให้ความร่วมมือในการให้ข้อมูล ซึ่งข้อมูลที่ได้จะเป็นประโยชน์สำหรับผู้ใช้อ้างอิงทั้งภาครัฐบาลและภาคเอกชนต่อไป

บทสรุปสำหรับผู้บริหาร

เนื่องจากบริบทของประเทศไทยมีการเปลี่ยนแปลงทั้งด้านเศรษฐกิจสังคมและการเมืองที่ส่งผลกระทบต่อภาคอุตสาหกรรมทำให้โครงสร้างการดำเนินธุรกิจและอุตสาหกรรมเปลี่ยนแปลงไป เช่น วิชาธุรกิจขนาดกลางและขนาดย่อม (SMEs) มีอัตราการขยายตัวเพิ่มขึ้นและมีธุรกิจทางการค้า การบริการ และอุตสาหกรรมใหม่ๆ เกิดขึ้นเป็นต้น ซึ่งถือเป็นกลไกที่สำคัญต่อการเจริญเติบโตของระบบเศรษฐกิจของประเทศไทย ดังนั้น ข้อมูลสถิติและสารสนเทศโครงสร้างขั้นพื้นฐานเกี่ยวกับการประกอบธุรกิจและอุตสาหกรรม จึงมีความสำคัญและจำเป็นสำหรับภาครัฐและเอกชนใช้ในการกำหนดนโยบายและวางแผนพัฒนาด้านเศรษฐกิจและอุตสาหกรรมทั้งในระดับประเทศและระดับท้องถิ่น เพื่อเพิ่มขีดความสามารถในการแข่งขันทางเศรษฐกิจในตลาดโลก

สำนักงานสถิติแห่งชาติ จัดทำสำมะโนอุตสาหกรรมทุก 10 ปี ตามข้อเสนอแนะขององค์การสหประชาชาติ และได้วางแผนเปลี่ยนเป็นจัดทำทุก 5 ปี เพื่อให้ประเทศไทยมีข้อมูลพื้นฐานที่สำคัญทางด้านอุตสาหกรรมการผลิตอย่างต่อเนื่องเพื่อใช้ในการวิเคราะห์และติดตามสถานการณ์ด้านเศรษฐกิจของประเทศและภูมิภาค ซึ่งที่ผ่านมาสำนักงานสถิติแห่งชาติจัดทำสำมะโนอุตสาหกรรมมาแล้ว 4 ครั้ง ในปี 2507 ปี 2540 ปี 2550 และปี 2555 สำหรับปี 2560 เป็นการจัดทำสำมะโนอุตสาหกรรมครั้งที่ 5 ของประเทศไทย

ในการจัดทำสำมะโนอุตสาหกรรม พ.ศ. 2560 ได้กำหนดแผนการดำเนินงานเป็น 2 ขั้นตอน คือ ขั้นการเก็บรวบรวมข้อมูลพื้นฐานหรือการนับจุดสถานประกอบการทุกประเภท ซึ่งดำเนินการในปี 2559 และขั้นการเก็บรวบรวม ข้อมูลรายละเอียด

หรือการแจงนับสถานประกอบการในอุตสาหกรรมการผลิต ดำเนินการในปี 2560

สำหรับรายงานผลสำมะโนอุตสาหกรรม พ.ศ. 2560 ฉบับนี้เป็นผลการเก็บรวบรวมข้อมูลรายละเอียดเกี่ยวกับการประกอบกิจการของสถานประกอบการในปี 2559 ซึ่งจัดจำแนกประเภทสถานประกอบการตามการจัดประเภทมาตรฐานอุตสาหกรรมประเทศไทย ปี 2552 (TSIC2009) และดำเนินการเก็บรวบรวมข้อมูลระหว่างเดือนเมษายน - กรกฎาคม พ.ศ. 2560 ข้อมูลที่นำเสนอเป็นข้อมูลของสถานประกอบการอุตสาหกรรมการผลิตทั่วประเทศที่ตั้งอยู่ในจังหวัดภูเก็ตซึ่งสรุปได้ดังนี้

●การเก็บรวบรวมข้อมูลพื้นฐาน : การนับจุด

โดยมีผลการเก็บรวบรวมข้อมูลพื้นฐานของสถานประกอบการที่ประกอบธุรกิจเกี่ยวกับธุรกิจทางการค้าธุรกิจทางการบริการ การผลิต การก่อสร้าง การขนส่งทางบกและสถานที่เก็บสินค้า กิจกรรมด้านข้อมูลข่าวสารและการสื่อสาร และกิจกรรมด้านโรงพยาบาลเอกชนในปี 2559 นั้นพบว่า มีสถานประกอบการจำนวนทั้งสิ้น 25,507 แห่ง ส่วนใหญ่ ร้อยละ 29.4 หรือ 7,500 แห่ง ดำเนินธุรกิจเกี่ยวกับการขายปลีก รองลงมาห้าลำดับแรกเป็นสถานประกอบการประเภทที่พักแรมและบริการอาหารและเครื่องดื่ม จำนวน 6,874 แห่ง คิดเป็นร้อยละ 27.0 กิจกรรมการบริการอื่นๆ จำนวน 3,979 แห่ง คิดเป็น ร้อยละ 15.6 การขายส่งและการขายปลีก การซ่อมแซมยานยนต์ และจักรยานยนต์ จำนวน 1,444 แห่ง คิดเป็นร้อยละ 5.7 และสาขาการผลิต จำนวน 1,377 แห่ง คิดเป็นร้อยละ 5.4 กิจกรรมการบริหารและสนับสนุน จำนวน 1,285 แห่ง คิดเป็นร้อยละ 5.0 ตามลำดับ (ภาพที่ 1)

ภาพที่ 1 จำนวนสถานประกอบการของข้อมูลพื้นฐาน
จำแนกตามกิจกรรมทางเศรษฐกิจ



** อื่นๆ หมายถึง การจัดการบำบัดน้ำเสียของเสียและสิ่งปฏิกูล ข้อมูล ข่าวสารและการสื่อสาร และโรงพยาบาลเอกชน

ข้อมูลรายละเอียด : งานแรงงาน

1. จำนวนสถานประกอบการ

จากการเก็บรวบรวมข้อมูลรายละเอียดของสถานประกอบการที่ดำเนินกิจการอุตสาหกรรม การผลิตในหมวดใหญ่การผลิต การจัดหา น้ำ การจัดการและบำบัดน้ำเสีย ของเสียและสิ่งปฏิกูล และหมวดย่อยการจัดพิมพ์จำหน่ายหรือเผยแพร่ ผลจากสำมะโนอุตสาหกรรม พ.ศ. 2560 ของจังหวัดภูเก็ตมีจำนวนสถานประกอบการทั้งสิ้น 1,333 แห่ง มีอุตสาหกรรมสำคัญ คือ การผลิตเสื้อผ้า เครื่องแต่งกายและการผลิตผลิตภัณฑ์โลหะประดิษฐ์ (ยกเว้นเครื่องจักรและอุปกรณ์) ร้อยละ 29.9 และ 21.3 ตามลำดับ อุตสาหกรรมในลำดับรองลงไป ได้แก่

การผลิตผลิตภัณฑ์อาหาร ร้อยละ 13.3 การผลิตสิ่งทอ ร้อยละ 6.5 การซ่อมและการติดตั้งเครื่องจักรและอุปกรณ์ ร้อยละ 5.0 ตามลำดับ สำหรับหมวดย่อยอื่นๆ นอกเหนือจากที่กล่าวข้างต้น มีจำนวนต่ำกว่าร้อยละ 5.0 (ภาพที่ 2)

ภาพที่ 2 ร้อยละของสถานประกอบการอุตสาหกรรม
การผลิต จำแนกตามหมวดย่อยอุตสาหกรรม



2. ขนาดของสถานประกอบการ

เมื่อพิจารณาขนาดของสถานประกอบการอุตสาหกรรมการผลิต พบว่าสถานประกอบการส่วนใหญ่ในจังหวัดเป็นสถานประกอบการขนาดเล็กที่มีคนทำงาน 1 - 15 คน มากที่สุด จำนวน 1,264 แห่ง คิดเป็นร้อยละ 94.8 รองลงมา คือ สถานประกอบการที่มีคนทำงาน 16 – 25 คน ร้อยละ 2.6 สถานประกอบการที่มีคนทำงานมากกว่า 51 คน ร้อยละ 1.2 สถานประกอบการที่มีคนทำงาน 31- 50 คน ร้อยละ 1.1 และสถานประกอบการที่มีคนทำงาน 26 – 30 คน ร้อยละ 0.3 มีสัดส่วนน้อยที่สุด คิดเป็นร้อยละ 0.3 (ภาพที่ 3)

ภาพที่ 3 จำนวนสถานประกอบการอุตสาหกรรมการผลิต จำแนกตามขนาดของสถานประกอบการ (จำนวนคนทำงาน)

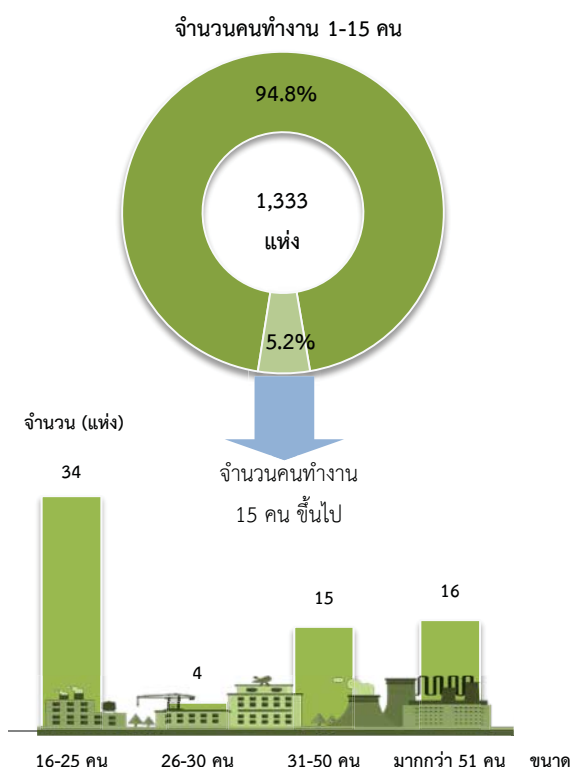

3. รูปแบบการจัดตั้งตามกฎหมาย

สำหรับรูปแบบการจัดตั้งตามกฎหมายของสถานประกอบการอุตสาหกรรมพบว่า ส่วนใหญ่มีรูปแบบการจัดตั้งประเภทส่วนบุคคล จำนวน 1,078 แห่ง คิดเป็นร้อยละ 80.9 รองลงมา คือ บริษัทจำกัด บริษัทจำกัด (มหาชน) ร้อยละ 14.1 ห้างหุ้นส่วนจำกัด ห้างหุ้นส่วนสามัญ นิติบุคคล ร้อยละ 4.8 และส่วนราชการ รัฐวิสาหกิจ สหกรณ์ กลุ่มแม่บ้าน และอื่น ๆ มีสัดส่วนน้อยที่สุด คิดเป็นร้อยละ 0.2 (ภาพที่ 4)

ภาพที่ 4 ร้อยละของสถานประกอบการอุตสาหกรรมการผลิต จำแนกตามรูปแบบการจัดตั้งตามกฎหมาย

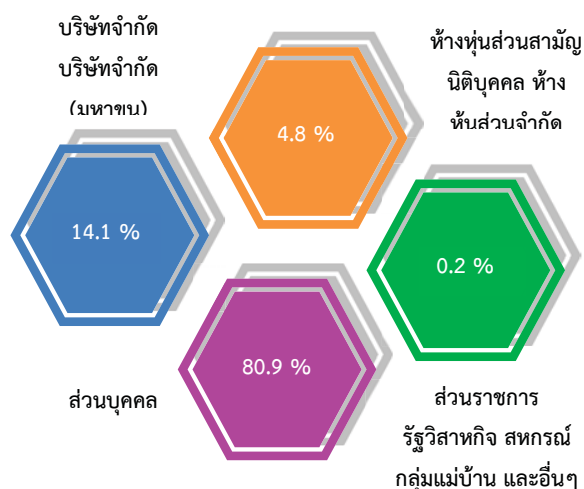

4. รูปแบบการจัดตั้งทางเศรษฐกิจ

สำหรับรูปแบบการจัดตั้งทางเศรษฐกิจของสถานประกอบการอุตสาหกรรมพบว่า ส่วนใหญ่เป็นสำนักงานแห่งเดียว จำนวน 1,245 แห่ง คิดเป็นร้อยละ 93.4 รองลงมา คือ สำนักงานใหญ่ ร้อยละ 3.8 และสำนักงานสาขา มีสัดส่วนน้อยที่สุด คิดเป็นร้อยละ 2.8 ตามลำดับ (ภาพที่ 5)

ภาพที่ 5 ร้อยละของสถานประกอบการอุตสาหกรรม
การผลิต จำแนกตามรูปแบบการจัดตั้งทาง
เศรษฐกิจ

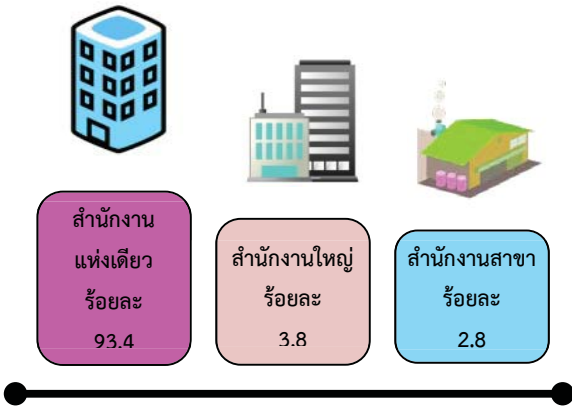

5. ระยะเวลาในการดำเนินงาน

เมื่อพิจารณาระยะเวลาในการดำเนินงานพบว่า สถานประกอบการอุตสาหกรรมการผลิตส่วนใหญ่มีระยะเวลาในการดำเนินงาน 10 – 19 ปี มากที่สุด จำนวน 420 แห่ง คิดเป็นร้อยละ 31.5 รองลงมา คือ ระยะเวลาน้อยกว่า 5 ปี ร้อยละ 29.7 ระยะเวลา 5- 9 ปี ร้อยละ 19.1 ระยะเวลา 20- 29 ปี ร้อยละ 12.7 และ ระยะเวลาการดำเนินงานตั้งแต่ 30 ปีขึ้นไป มีสัดส่วนน้อยที่สุด คิดเป็นร้อยละ 7.0 (ภาพที่ 6)

ภาพที่ 6 ร้อยละสถานประกอบการอุตสาหกรรมการผลิต
จำแนกตามระยะเวลาดำเนินกิจการ

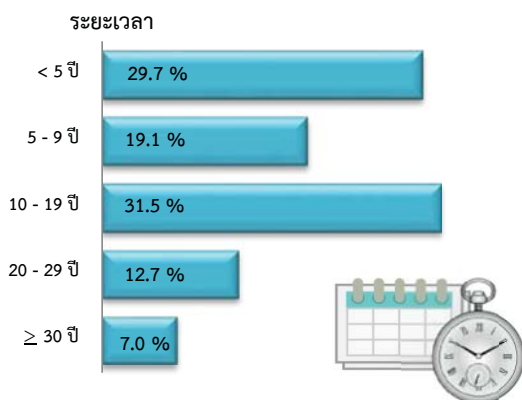

6. ทุนจดทะเบียน

เมื่อพิจารณาตามมูลค่าทุนจดทะเบียนพบว่า สถานประกอบการอุตสาหกรรมการผลิตส่วนใหญ่มีมูลค่าทุนจดทะเบียนต่ำกว่า 10 ล้านบาท มากที่สุด จำนวน 204 แห่ง คิดเป็นร้อยละ 91.1 ของจำนวนสถานประกอบการที่มีทุนจดทะเบียนทั้งหมด รองลงมา คือ มูลค่าทุนจดทะเบียน 10 – 99 ล้านบาท ร้อยละ 5.8 มูลค่าทุนจดทะเบียนมากกว่า 100 ล้านบาท ร้อยละ 3.1 ตามลำดับ (ภาพที่ 7)

ภาพที่ 7 ร้อยละของสถานประกอบการอุตสาหกรรม
การผลิต จำแนกตามทุนจดทะเบียน

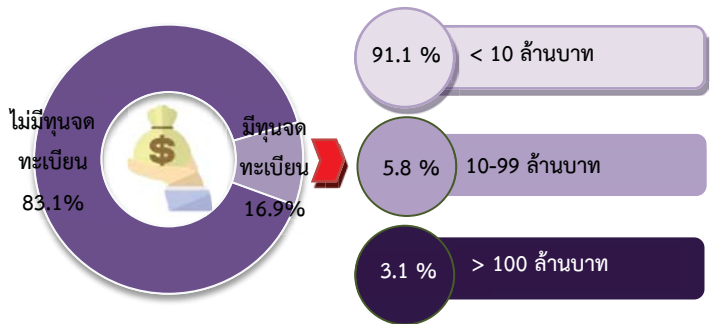

8. อัตราการใช้กำลังการผลิต

เมื่อพิจารณาตามอัตราการใช้กำลังการผลิตพบว่า สถานประกอบการอุตสาหกรรมการผลิตส่วนใหญ่ มีอัตราการใช้กำลังการผลิตร้อยละ ≥ 80 ของกำลังการผลิตมากที่สุด ร้อยละ 50.8 รองลงมา มีอัตราการใช้กำลังการผลิตร้อยละ 50 - 79 ร้อยละ 38.5 อัตราการใช้กำลังการผลิตร้อยละ <50 ร้อยละ 10.7 ตามลำดับ (ภาพที่ 8)

ภาพที่ 8 ร้อยละของสถานประกอบการอุตสาหกรรม การผลิต จำแนกตามอัตราการใช้กำลังการผลิต

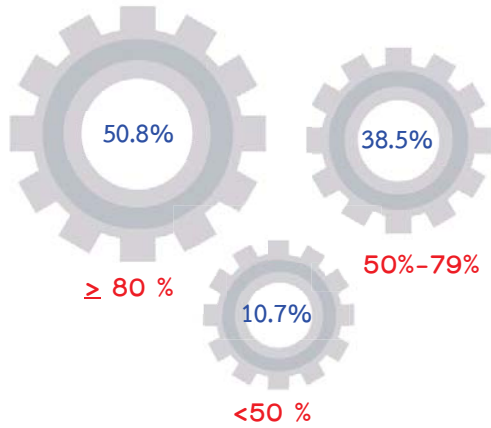

อัตราการใช้กำลังการผลิต หมายถึง สัดส่วนระหว่างปริมาณผลผลิตจริงกับ กำลังการผลิตสูงสุดที่สามารถผลิตได้ในช่วงเวลาหนึ่ง คำนวณโดยปริมาณการ ผลิตจริงหารด้วยกำลังการผลิต

9. คนทำงานและลูกจ้าง

สถานประกอบการอุตสาหกรรมการผลิต จำแนกตามหมวดย่อยอุตสาหกรรม เมื่อพิจารณา จำนวนคนทำงานสูงสุดสามลำดับแรก พบว่า กิจกรรมการผลิตผลิตภัณฑ์อาหาร มีจำนวน คนทำงานสูงสุด 1,380 คน รองลงมาเป็นกิจกรรม การผลิตผลิตภัณฑ์โลหะประดิษฐ์ (ยกเว้นเครื่องจักร และอุปกรณ์) 1,221 คน กิจกรรมการผลิตเสื้อผ้า เครื่องแต่งกาย 977 คน ตามลำดับ เมื่อพิจารณา จำนวนลูกจ้างสูงสุด 3 ลำดับแรก พบว่ากิจกรรมการ ผลิตผลิตภัณฑ์อาหาร มีจำนวนลูกจ้างสูงสุด 1,109 คน รองลงมาเป็นกิจกรรมการผลิตผลิตภัณฑ์ โลหะประดิษฐ์ (ยกเว้นเครื่องจักรและอุปกรณ์) 909 คน กิจกรรมการผลิตผลิตภัณฑ์อื่นๆ ที่ทำจาก แร่โลหะ 850 คน ตามลำดับ (ภาพที่ 9)

ภาพที่ 9 คนทำงานและลูกจ้างของสถานประกอบการ อุตสาหกรรมการผลิต จำแนกตามหมวดย่อย อุตสาหกรรม

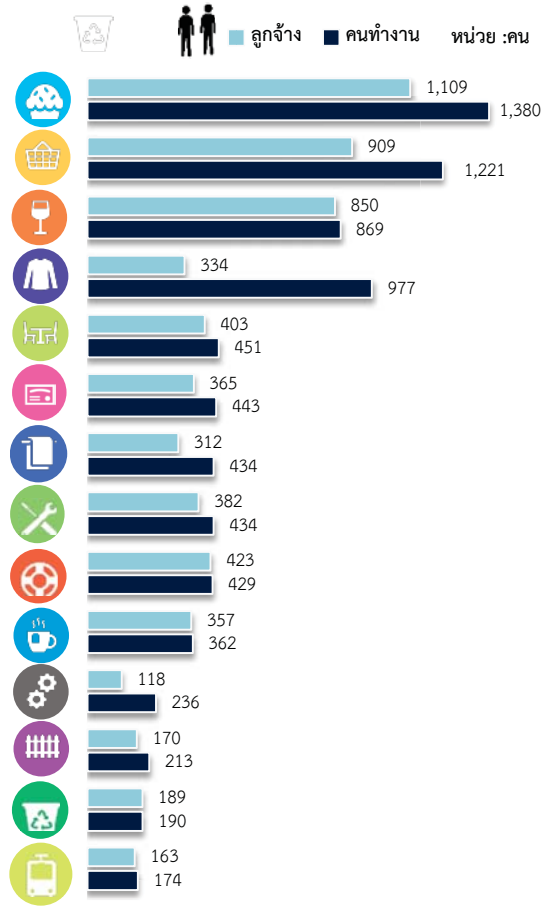

หมายเหตุ : คนทำงาน หมายถึง เจ้าของกิจการห้างหุ้นส่วน คนทำงานโดยไม่ได้ รับค่าจ้าง เงินเดือนและลูกจ้าง

10. ค่าตอบแทนแรงงาน

เมื่อพิจารณาด้านค่าตอบแทนแรงงาน พบว่ากิจกรรมการผลิตผลิตภัณฑ์อาหาร มีจำนวน ค่าตอบแทนแรงงานสูงสุด 150,895.2 พันบาท รองลงมาเป็นกิจกรรมการผลิตผลิตภัณฑ์โลหะ ประดิษฐ์ (ยกเว้นเครื่องจักรและอุปกรณ์) 117,373.6 พันบาท และกิจกรรมการผลิตผลิตภัณฑ์ อื่นๆ ที่ทำจากแร่โลหะ 115,301.6 พันบาท ตามลำดับ (ภาพที่ 10)

ภาพที่ 10 ค่าตอบแทนแรงงานของสถานประกอบการ
อุตสาหกรรมการผลิต จำแนกตามหมวดย่อย
อุตสาหกรรม

หน่วย : พันบาท

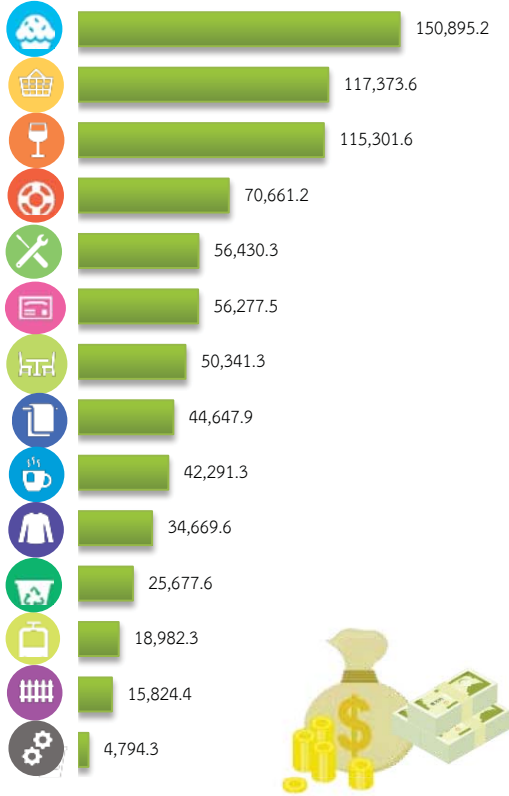

11. มูลค่าผลผลิต ค่าใช้จ่ายชั้นกลางและมูลค่าเพิ่ม

การประกอบอุตสาหกรรมการผลิตของจังหวัดภูเก็ต มีมูลค่าผลผลิตรวมทั้งสิ้นประมาณ 9,134.1 ล้านบาท เป็นค่าใช้จ่ายชั้นกลางประมาณ 6,031.0 ล้านบาท และมีมูลค่าเพิ่มประมาณ 3,103.1 ล้านบาท หากพิจารณามูลค่าเพิ่มตามหมวดย่อยอุตสาหกรรม พบว่า กิจกรรมการผลิตผลิตภัณฑ์อาหาร มีมูลค่าเพิ่มสูงสุดประมาณ 1,008.5 ล้านบาท รองลงมาคือ กิจกรรมการเก็บรวบรวมของเสีย การบำบัด และการกำจัดของเสียรวมถึงการนำของเสียกลับมาใช้ใหม่ประมาณ 298.0 ล้านบาท กิจกรรมการผลิตการผลิตโลหะประดิษฐ์ (ยกเว้นเครื่องจักรและอุปกรณ์) ประมาณ 290.1 ล้านบาท กิจกรรมการผลิตผลิตภัณฑ์อื่นๆ ที่ทำจากแร่โลหะ

ประมาณ 263.5 ล้านบาท กิจกรรมการผลิตผลิตภัณฑ์ยางและพลาสติกประมาณ 247.1 ล้านบาท ตามลำดับ (ภาพที่ 11)

ภาพที่ 11 มูลค่าเพิ่มของสถานประกอบการอุตสาหกรรม
การผลิต จำแนกตามหมวดย่อยอุตสาหกรรม

หน่วย : ล้านบาท



หมายเหตุ : มูลค่าเพิ่ม คำนวณโดย มูลค่าผลผลิต หักด้วยค่าใช้จ่ายชั้นกลาง
มูลค่าผลผลิต หมายถึง รายรับของสถานประกอบการในรอบปี 2559
ค่าใช้จ่ายชั้นกลาง หมายถึง รายจ่ายที่ใช้ในการดำเนินการในขอบเขตการผลิตของ
สถานประกอบการในรอบปี 2559

● ปัญหาในการดำเนินงาน

สถานประกอบการอุตสาหกรรมการผลิต ประมาณร้อยละ 34.1 รายงานว่าไม่มีปัญหาในการดำเนินงาน และร้อยละ 65.9 รายงานว่ามีปัญหาในการดำเนินงาน โดยปัญหาในการดำเนินงาน ทำอันดับแรก คือ ร้อยละ 71.9 รายงานว่ามีปัญหาเกี่ยวกับเศรษฐกิจไม่ดี/ชะลอตัว รองลงมา ร้อยละ 62.0 รายงานว่ามีปัญหาเกี่ยวกับต้นทุนในการผลิตสูงขึ้น ร้อยละ 58.9 คู่แข่งในอุตสาหกรรมมากขึ้น ร้อยละ 36.0 ขาดเงินลงทุนและเงินหมุนเวียนในการประกอบการ และร้อยละ 29.6 ขาดแคลนแรงงาน ตามลำดับ (ภาพที่ 12)

ภาพที่ 12 ร้อยละของสถานประกอบการอุตสาหกรรม การผลิต จำแนกตามการมีปัญหาในการดำเนินงาน 5 อันดับแรก

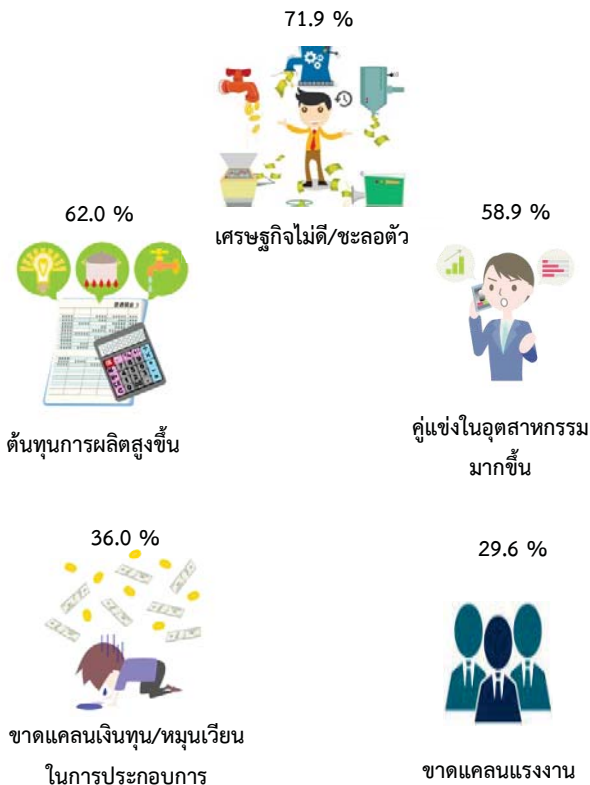

● ความช่วยเหลือที่ต้องการจากหน่วยงานของรัฐ

สถานประกอบการอุตสาหกรรมการผลิตใน จังหวัดภูเก็ต รายงานว่าไม่ต้องการให้ภาครัฐช่วยเหลือร้อยละ 45.7 และร้อยละ 54.3 รายงานว่า ต้องการให้ภาครัฐช่วยเหลือ โดยความต้องการให้รัฐช่วยเหลือทำอันดับแรก คือ ลดต้นทุนการผลิต ร้อยละ 53.8 จัดหาแหล่งเงินทุนดอกเบี้ยต่ำ ร้อยละ 43.1 ส่งเสริมการลงทุนให้แก่ผู้ประกอบการ ร้อยละ 37.8 เพิ่มวงเงินสินเชื่อให้แก่ผู้ประกอบการ ร้อยละ 34.5 และเพิ่มสภาพคล่องทางการเงิน ร้อยละ 31.9 ตามลำดับ (ภาพที่ 13)

ภาพที่ 13 ร้อยละของสถานประกอบการอุตสาหกรรม การผลิต จำแนกตามความต้องการให้ภาครัฐช่วยเหลือ 5 อันดับแรก

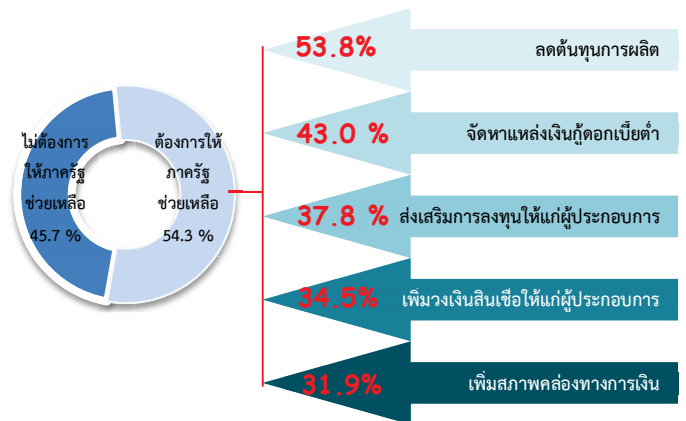

สารบัญ

คำนำ

บทสรุปสำหรับผู้บริหาร

สารบัญแผนภาพ

สารบัญตาราง

บทที่ 1 บทนำ

- 1.1 ความเป็นมา
- 1.2 วัตถุประสงค์
- 1.3 ประโยชน์ที่คาดว่าจะได้รับ

บทที่ 2 ระเบียบวิธีสถิติ

- 2.1 ประชากรเป้าหมาย
- 2.2 เวลาอ้างอิง
- 2.3 คำนิยาม
- 2.4 แผนการสุ่มตัวอย่าง
- 2.5 รายการข้อมูลที่เก็บรวบรวม
- 2.6 การเก็บรวบรวมข้อมูลรายละเอียด
- 2.7 การประมวลผลข้อมูล
- 2.8 การปิดตัวเลข
- 2.9 ความคลาดเคลื่อนของข้อมูล
- 2.10 การนำเสนอผลข้อมูล

บทที่ 3 ผลการสำมะโน

- 3.1 ข้อมูลทั่วไปของสถานประกอบการอุตสาหกรรมการผลิต
- 3.2 ข้อมูลสถิติที่สำคัญจำแนกตามขนาดของสถานประกอบการและหมวดย่อยอุตสาหกรรม

ภาคผนวก

ภาคผนวก ก ตารางสถิติ

ตอนที่ 1 ข้อมูลทั่วไปของสถานประกอบการ

- จำแนกตามขนาดของสถานประกอบการ
- จำแนกตามหมวดย่อยอุตสาหกรรม

ตอนที่ 2 ข้อมูลการดำเนินงานกิจการของสถานประกอบการ

- จำแนกตามขนาดของสถานประกอบการ
- จำแนกตามหมวดย่อยอุตสาหกรรม

ภาคผนวก ข แผนการเลือกตัวอย่างและการประมาณผล

สารบัญแนภาพ

	หน้า
ภาพที่ 1	จำนวนสถานประกอบการของข้อมูลพื้นฐาน จำแนกตามกิจกรรมทางเศรษฐกิจ
	ฉ
ภาพที่ 2	ร้อยละของสถานประกอบการอุตสาหกรรมการผลิตจำแนกตามหมวดย่อยอุตสาหกรรม
	ฉ
ภาพที่ 3	จำนวนสถานประกอบการอุตสาหกรรมการผลิตจำแนกตามขนาดของสถานประกอบการ (จำนวนคนทำงาน)
	ช
ภาพที่ 4	ร้อยละของสถานประกอบการอุตสาหกรรมการผลิต จำแนกตามรูปแบบการตั้งตามกฎหมาย
	ช
ภาพที่ 5	ร้อยละของสถานประกอบการอุตสาหกรรมการผลิต จำแนกตามรูปแบบการตั้งทางเศรษฐกิจ
	ช
ภาพที่ 6	ร้อยละของสถานประกอบการอุตสาหกรรมการผลิต จำแนกตามระยะเวลาดำเนินกิจการ
	ช
ภาพที่ 7	ร้อยละของสถานประกอบการอุตสาหกรรมการผลิต จำแนกตามทุนจดทะเบียน
	ช
ภาพที่ 8	ร้อยละของสถานประกอบการอุตสาหกรรมการผลิต จำแนกตามอัตราการใช้กำลังการผลิต
	ฉ
ภาพที่ 9	คนทำงานและลูกจ้างของสถานประกอบการอุตสาหกรรมการผลิต จำแนกตามหมวดย่อยอุตสาหกรรม
	ฉ
ภาพที่ 10	ค่าตอบแทนแรงงานของสถานประกอบการอุตสาหกรรมการผลิต จำแนกตามหมวดย่อยอุตสาหกรรม
	ญ
ภาพที่ 11	มูลค่าเพิ่มของสถานประกอบการอุตสาหกรรมการผลิต จำแนกตามหมวดย่อยอุตสาหกรรม
	ญ
ภาพที่ 12	ร้อยละของสถานประกอบการอุตสาหกรรมการผลิต จำแนกตามการมีปัญหาในการดำเนินกิจการ 5 อันดับแรก
	ฎ
ภาพที่ 13	ร้อยละของสถานประกอบการอุตสาหกรรมการผลิต จำแนกตามความต้องการให้ภาครัฐช่วยเหลือ 5 อันดับแรก
	ฎ

สารบัญตาราง

	หน้า	
ตาราง 3.1	จำนวนและร้อยละของสถานประกอบการอุตสาหกรรมการผลิต จำแนกตามอำเภอ	11
ตาราง 3.2	จำนวนและร้อยละของสถานประกอบการอุตสาหกรรมการผลิต จำแนกตาม หมวดย่อยอุตสาหกรรม	11
ตาราง 3.3	จำนวนและร้อยละสถานประกอบการอุตสาหกรรมการผลิตจำแนกตาม ลักษณะของสถานประกอบการ	13
ตาราง 3.4	คนทำงานลูกจ้าง และค่าตอบแทนแรงงานจำแนกตามขนาดของ สถานประกอบการและหมวดย่อยอุตสาหกรรม	15
ตาราง 3.5	มูลค่าผลผลิต ค่าใช้จ่ายขั้นกลางและมูลค่าเพิ่มของสถานประกอบการ อุตสาหกรรมการผลิต จำแนกตามขนาดของสถานประกอบการและหมวดย่อย อุตสาหกรรม	18
ตาราง 3.6	มูลค่าผลผลิต และมูลค่าเพิ่มเฉลี่ยต่อสถานประกอบการและต่อคนทำงาน จำแนกตามขนาดของสถานประกอบการ และหมวดย่อยอุตสาหกรรม	20

บทที่ 1

บทนำ

1.1 ความเป็นมา

สำนักงานสถิติแห่งชาติ ได้จัดทำสำมะโนอุตสาหกรรมทุก 10 ปี ตามข้อเสนอแนะขององค์กรสหประชาชาติ เพื่อให้ประเทศมีข้อมูลพื้นฐานที่สำคัญทางด้านอุตสาหกรรมการผลิตอย่างต่อเนื่อง เนื่องจากความผันผวนของเศรษฐกิจโลกทำให้โครงสร้างการดำเนินธุรกิจและอุตสาหกรรมมีการเปลี่ยนแปลงรวดเร็วทำให้หน่วยงานหลักด้านเศรษฐกิจของประเทศ ได้แก่ สำนักงานเศรษฐกิจอุตสาหกรรม กระทรวงอุตสาหกรรม สำนักงานคณะกรรมการพัฒนาการเศรษฐกิจและสังคมแห่งชาติ ธนาคารแห่งประเทศไทย และกระทรวงพาณิชย์ มีความจำเป็นต้องใช้ข้อมูลที่ทันสมัยเพื่อใช้ในการวิเคราะห์และติดตามสถานการณ์ด้านเศรษฐกิจของประเทศและภูมิภาค จึงขอให้สำนักงานสถิติแห่งชาติจัดทำสำมะโนอุตสาหกรรมจากทุก 10 ปี เป็นจัดทำทุก 5 ปี ประกอบกับประเทศต่างๆ ส่วนใหญ่ได้มีการจัดทำสำมะโนด้านเศรษฐกิจทุก 5 ปี โดยในปี 2555 สำนักงานสถิติแห่งชาติได้วางแผนปรับการจัดทำสำมะโนอุตสาหกรรมเป็นประจำทุก 5 ปี จึงบูรณาการดำเนินการไปพร้อมกับสำมะโนธุรกิจทางการค้าและธุรกิจทางการบริการ ภายใต้ชื่อ “สำมะโนธุรกิจและอุตสาหกรรม” ซึ่งสำมะโนอุตสาหกรรมจัดทำมาแล้ว 4 ครั้ง ในปี 2507 ปี 2540 ปี 2550 และปี 2555 สำหรับในปี 2560 จะครบรอบ 5 ปี ในการจัดทำสำมะโนอุตสาหกรรมซึ่งนับเป็นครั้งที่ 5 ของประเทศไทย

สำหรับการจัดทำสำมะโนอุตสาหกรรม พ.ศ. 2560 ได้กำหนดแผนการดำเนินงานเป็น

2 ขั้นตอน คือ ขั้นการเก็บรวบรวมข้อมูลพื้นฐานหรือการนับจุดสถานประกอบการทุกประเภท ดำเนินการในปี 2559 และขั้นการเก็บรวบรวมข้อมูลรายละเอียดหรือการแจงนับสถานประกอบการในอุตสาหกรรมการผลิตซึ่งดำเนินการในปี 2560

1.2 วัตถุประสงค์

1.2.1 เพื่อเก็บรวบรวมข้อมูลพื้นฐานที่แสดงให้เห็นโครงสร้าง และการกระจายตัวของสถานประกอบการประเภทต่างๆ เช่น สถานประกอบการธุรกิจทางการค้า ธุรกิจทางการบริการ อุตสาหกรรมการผลิต การก่อสร้าง การขนส่งทางบก สถานที่เก็บสินค้า กิจกรรมด้านข้อมูลข่าวสารและการสื่อสาร และโรงพยาบาลเอกชน เป็นต้น

1.2.2 เพื่อเก็บรวบรวมรายละเอียดการดำเนินงานของสถานประกอบการเกี่ยวกับจำนวนและขนาดของสถานประกอบการ ประเภทอุตสาหกรรม จำนวนคนทำงาน ลูกจ้าง ค่าตอบแทนแรงงาน ค่าใช้จ่ายในการผลิตและดำเนินงานมูลค่าขายผลผลิตและรายรับส่วนเปลี่ยนแปลงของวัตถุดิบ และสินค้าคงเหลือมูลค่าสินทรัพย์ถาวรของสถานประกอบการและข้อมูลอื่นๆ ที่เกี่ยวข้องกับอุตสาหกรรมการผลิต

1.3 ประโยชน์ที่คาดว่าจะได้รับ

ข้อมูลที่ได้จะเป็นประโยชน์สำหรับผู้ใช้อข้อมูลทั้งในภาครัฐและเอกชน ดังนี้

ภาครัฐ :

1.3.1 ใช้ในการวางแผนและกำหนดนโยบายพัฒนาเศรษฐกิจด้านอุตสาหกรรมการผลิต

ทั้งในระดับประเทศและระดับท้องถิ่น เพื่อเสริมสร้างศักยภาพของอุตสาหกรรม ให้สามารถแข่งขันได้ในเวทีการค้าโลก

1.3.2 ใช้ในการจัดทำดัชนีชี้วัดภาวะ เศรษฐกิจและภาวะการดำเนินกิจการ เช่น ผลิตภัณฑ์มวลรวม ตารางปัจจัยการผลิต และผลผลิตของประเทศ สัดส่วนแรงงาน ในภาคการผลิต การบริการ เป็นต้น

1.3.3 ใช้ในการจัดทำแผนวิเคราะห์ สถานการณ์ในการส่งเสริมวิสาหกิจขนาดกลาง และขนาดย่อมของประเทศ

1.3.4 ใช้ประกอบการพิจารณากำหนด นโยบาย ออกกฎหมายและมาตรการต่างๆ เพื่อส่งเสริมและกำหนดทิศทางการประกอบธุรกิจ ทางการค้า ธุรกิจทางการบริการ และอุตสาหกรรม การผลิต ให้เป็นไปตามแนวนโยบายที่กำหนดไว้

1.3.5 เป็นข้อมูลพื้นฐานในการวางแผน จัดหาโครงสร้างพื้นฐาน (Infrastructure) เพื่อสนับสนุนอุตสาหกรรมการผลิตของประเทศ

1.3.6 ใช้ในการพัฒนาระบบข้อมูล เพื่อการวางแผนเตือนภัยทางเศรษฐกิจและสังคม

1.3.7 ใช้ประโยชน์ในทางสถิติเพื่อจัดทำ กรอบตัวอย่าง สำหรับการเก็บรวบรวมข้อมูล จากสถานประกอบการของหน่วยสถิติต่างๆ

ภาคเอกชน :

1.3.8 ผู้ประกอบการใช้ข้อมูลพื้นฐาน และข้อมูลการดำเนินกิจการ เป็นเครื่องมือสำหรับการวิเคราะห์สถานการณ์ด้านเศรษฐกิจ รวมทั้ง การวางแผนตัดสินใจเกี่ยวกับการลงทุนขยาย กิจการ/สาขา บริหารและควบคุมการดำเนิน กิจการในด้านต่างๆ ให้มีประสิทธิภาพยิ่งขึ้น

1.3.9 ใช้ข้อมูลเป็นมาตรฐานเพื่อ เปรียบเทียบผลการดำเนินงานของตนเอง กับกิจการอื่นๆ ในอุตสาหกรรมประเภทเดียวกัน หรือขนาดต่างๆ

1.3.10 สำหรับนักวิชาการ นักวิจัย และ สถาบันการศึกษา นำไปศึกษาวิเคราะห์ต่อยอด สร้างนวัตกรรม เพื่อสนับสนุน ส่งเสริม และพัฒนา ธุรกิจทางการค้า ธุรกิจทางการบริการและ อุตสาหกรรมการผลิตที่อยู่ในความสนใจและ เรื่องต่างๆ ที่เกี่ยวข้อง

บทที่ 2

ระเบียบวิธีสถิติ

2.1 ประชากรเป้าหมาย

สถานประกอบการที่อยู่ในขอบข่ายสำมะโนครั้งนี้ ได้แก่ สถานประกอบการทั่วประเทศที่ดำเนินกิจกรรมเกี่ยวกับการผลิต การจัดหา การจัดการ และการบำบัดน้ำเสีย ของเสีย และสิ่งปฏิกูล และการจัดพิมพ์จำหน่ายหรือเผยแพร่ ตามการจัดประเภทมาตรฐานอุตสาหกรรมประเทศไทย ปี 2552 (Thailand Standard Industrial Classification : TSIC-2009)

คัมรวมสถานประกอบการอุตสาหกรรมการผลิตทุกแห่งที่ตั้งอยู่ในเขตเทศบาลและนอกเขตเทศบาล ทั่วประเทศ

2.2 เวลาอ้างอิง

ข้อมูลเกี่ยวกับจำนวนและลักษณะต่างๆ ของสถานประกอบการที่เก็บรวบรวมเป็นข้อมูลของสถานประกอบการที่ดำเนินกิจการใน ปี 2559 (การดำเนินกิจการระหว่าง 1 มกราคมถึง 31 ธันวาคม 2559)

2.3 คำนิยาม

2.3.1 สถานประกอบการอุตสาหกรรมการผลิต หมายถึง สถานประกอบการที่ดำเนินกิจการเกี่ยวกับการผลิต ซึ่งหมายถึงการเปลี่ยนรูปวัตถุดิบให้เป็นผลิตภัณฑ์ชนิดใหม่ด้วยเครื่องจักร หรือเคมีภัณฑ์ โดยไม่คำนึงถึงว่างานนั้นทำด้วยเครื่องจักรหรือด้วยมือ หรือทำในโรงงาน โรงซ่อม หรือเคหะสถาน หรือผลิตภัณฑ์นั้นขายส่งหรือขายปลีกก็ตาม การประกอบชิ้นส่วนของผลิตภัณฑ์นับว่าเป็นการผลิตด้วย

2.3.2 การจำแนกประเภทอุตสาหกรรมการผลิต ในการจัดทำสำมะโนอุตสาหกรรม พ.ศ. 2560 ได้จำแนกประเภทอุตสาหกรรมการผลิตที่จัดอยู่ในประเภท CE และ J เฉพาะหมวดย่อย 58

การจัดจำแนกโครงสร้างประเภทอุตสาหกรรมการผลิต เป็นดังนี้

หมวดย่อยอุตสาหกรรม ได้แก่ กลุ่มอุตสาหกรรม ซึ่งแบ่งเป็นกลุ่มย่อยจากหมวดใหญ่ และใช้แทนด้วยเลขรหัส 2 ตัวแรก ตั้งแต่รหัส 10 – 33 37 – 39 และ 58 รวม 28 หมวดย่อย

หมู่ใหญ่อุตสาหกรรม ได้แก่ กลุ่มอุตสาหกรรม ซึ่งแบ่งเป็นกลุ่มย่อยจากหมวดย่อยอุตสาหกรรม และใช้แทนด้วยเลขรหัส 3 ตัวแรก ตั้งแต่รหัส 101 – 332 370 - 390 และ 581 - 582 รวม 78 หมู่ใหญ่

หมู่ย่อยอุตสาหกรรม ได้แก่ กลุ่มอุตสาหกรรม ซึ่งแบ่งเป็นกลุ่มย่อยจากหมู่ใหญ่อุตสาหกรรม และใช้แทนด้วยเลขรหัส 4 ตัวแรก ตั้งแต่รหัส 1011 – 3320 3700 - 3900 และ 5811 - 5820 รวม 164 หมู่ย่อย

กิจกรรมอุตสาหกรรม ได้แก่ กลุ่มอุตสาหกรรมที่ย่อยที่สุด และใช้แทนด้วยเลขรหัส 5 ตัวแรก ตั้งแต่รหัส 10111- 3320037000 – 39000 และ 58111 – 58203 รวม 409 กิจกรรม

2.3.3 รูปแบบการจัดตั้งตามกฎหมาย

1) ส่วนบุคคล ห้างหุ้นส่วนสามัญที่ไม่เป็นนิติบุคคล หมายถึง สถานประกอบการที่มีเจ้าของเป็นบุคคลธรรมดา คนเดียวหรือหลายคนรวมกัน และให้หมายรวมถึงห้างหุ้นส่วนสามัญที่ไม่จดทะเบียนเป็นนิติบุคคลด้วย

2) ห้างหุ้นส่วนสามัญนิติบุคคล ห้างหุ้นส่วนจำกัด หมายถึง สถานประกอบการ ที่จัดตั้งขึ้น โดยมีบุคคลตั้งแต่ 2 คนขึ้นไปรวมทุนกันเพื่อประกอบการผลิตและมีความรับผิดชอบร่วมกัน โดยการจดทะเบียนตามกฎหมาย

3) บริษัทจำกัด บริษัทจำกัด (มหาชน)

- บริษัทจำกัด หมายถึง สถานประกอบการที่จัดตั้งขึ้นโดยผู้ริเริ่มคนหนึ่ง และได้จดทะเบียนถูกต้องตามกฎหมาย โดยมีผู้ริเริ่มดำเนินการอย่างน้อย 3 คนขึ้นไป

- บริษัทจำกัด (มหาชน) หมายถึง สถานประกอบการที่จัดตั้งขึ้นโดยการจดทะเบียนจัดตั้งบริษัท การควบบริษัท หรือการแปรสภาพบริษัท และวัตถุประสงค์ที่จะขายหุ้นต่อประชาชน โดยมีผู้ริเริ่มดำเนินการตั้งแต่ 15 คนขึ้นไป

4) ส่วนราชการ รัฐวิสาหกิจหมายถึง สถานประกอบการที่รัฐบาลเป็นเจ้าของหรือมีทุนอยู่ด้วยไม่น้อยกว่าร้อยละ 50 ของทุนทั้งหมดในที่นี้หมายรวมถึงสถานประกอบการที่ดำเนินการโดยรัฐบาลด้วย ได้แก่ เรือนจำ โรงฆ่าสัตว์ เป็นต้น

5) สหกรณ์ หมายถึง สถานประกอบการที่จัดตั้งขึ้นในรูปของสหกรณ์ โดยจดทะเบียนถูกต้องตามกฎหมายว่าด้วยสหกรณ์ โดยมีผู้ก่อตั้งไม่น้อยกว่า 10 คน

6) กลุ่มแม่บ้านหมายถึงกลุ่มที่เกิดจากความต้องการของสมาชิกที่มารวมกลุ่มกันขึ้นมาเพื่อตอบสนองความต้องการของสมาชิกได้อย่างมีประสิทธิภาพ มีแนวคิดสร้างสรรค์กลุ่มเพื่อยกระดับความเป็นอยู่ของสมาชิกให้ดียิ่งขึ้น ทั้งคุณภาพชีวิตสิ่งแวดล้อม เศรษฐกิจและสังคม โดยใช้หลักการทำงานแบบมีส่วนร่วม คือร่วมคิด ร่วมทำ ร่วมตัดสินใจและร่วมพัฒนาสมาชิก

7) สมาคม หมายถึงการก่อตั้งสมาคมเพื่อกระทำการใดๆอันมีลักษณะต่อเนื่องร่วมกัน และมีใช้เป็นการหาผลกำไรหรือรายได้มาแบ่งปัน

กัน ต้องมีข้อบังคับและจดทะเบียนตามบทบัญญัติแห่งประมวลกฎหมายนี้ โดยมีผู้ริเริ่มก่อตั้ง 3 คน

8) มูลนิธิ หมายถึงทรัพย์สินที่จัดสรรไว้โดยเฉพาะสำหรับวัตถุประสงค์เพื่อการกุศล สาธารณะ การศาสนา ศิลปะ วิทยาศาสตร์ วรรณคดี การศึกษา หรือเพื่อสาธารณประโยชน์อย่างอื่นโดยมิได้มุ่งหาประโยชน์มาแบ่งปันกัน และการจัดการทรัพย์สินของมูลนิธิ ต้องมิใช่เป็นการหาผลประโยชน์เพื่อบุคคลใด

9) อื่นๆ หมายถึง สถานประกอบการที่จัดตั้งในรูปแบบอื่นๆนอกจากที่กล่าวข้างต้น เช่น สโมสรชมรมต่างๆ เป็นต้น

2.3.4 รูปแบบการจัดตั้งทางเศรษฐกิจ

1) สำนักงานแห่งเดียวหมายถึง สถานประกอบการที่ไม่เป็นสาขาหรือหน่วยย่อยของสถานประกอบการอื่น และไม่มีสาขา หรือหน่วยงานย่อยอื่น

2) สำนักงานใหญ่ หมายถึง สถานประกอบการที่เป็นเจ้าของและควบคุมกิจการของสถานประกอบการอื่นที่เป็นสำนักงานสาขาหรือหน่วยงานย่อย

3) สำนักงานสาขาหมายถึง สถานประกอบการที่เป็นสาขาหรือหน่วยงานย่อยของสถานประกอบการอื่นที่เป็นสำนักงานใหญ่

2.3.5 ทุนจดทะเบียน หรือทุนรับอนุญาต

หมายถึง ทุนดำเนินการซึ่งผู้ริเริ่มก่อการได้ระบุนำไว้เมื่อจดทะเบียนจัดตั้งเป็นนิติบุคคล หรือทุนที่ได้รับอนุญาตเมื่อขอจัดตั้งเป็นนิติบุคคล ทุนนี้ไม่ได้แสดงถึงเงินที่ได้รับจากผู้ถือหุ้น แต่เป็นการแสดงถึงความประสงค์ของผู้ริเริ่มก่อการว่าจะมีทุนดำเนินการเป็นจำนวนเงินเท่าใด

2.3.6 อัตราการใช้กำลังการผลิตหมายถึง

สัดส่วนระหว่างปริมาณผลผลิตจริง กับกำลังการผลิตสูงสุด ที่สามารถผลิตได้ในช่วงเวลาหนึ่ง คำนวณโดยปริมาณการผลิตจริงหารด้วยกำลังการผลิต

2.3.7 คนทำงาน หมายถึง คนที่ทำงานในสถานประกอบการ**ทั้งที่ได้รับเงินเดือนและไม่ได้รับเงินเดือน** ที่สถานประกอบการมีอยู่ตามปกติรวมทั้งผู้ที่ปกติทำงานอยู่ในสถานประกอบการแห่งนี้ แต่ในวันดังกล่าวไม่ได้มาทำงาน เนื่องจากเจ็บป่วยลาหยุดพักผ่อน โดยได้รับค่าจ้าง/เงินเดือน

คนทำงาน ประกอบด้วย

1) คนทำงานโดยไม่ได้รับค่าจ้างเงินเดือนหมายถึง เจ้าของกิจการหรือหุ้นส่วน ที่ทำงานให้สถานประกอบการ โดยไม่ได้รับค่าจ้างเงินเดือน และผู้ที่อาศัยอยู่ในครัวเรือนของเจ้าของกิจการ หรือหุ้นส่วน หรือบุคคลอื่น ที่ทำงานให้กับสถานประกอบการอย่างน้อยสัปดาห์ละ 20 ชั่วโมง โดยไม่ได้รับค่าจ้าง เงินเดือน เป็นประจำ

2) ลูกจ้างในกรรมวิธีการผลิตหมายถึง ลูกจ้างทั้งหมดที่ทำงานเกี่ยวข้องโดยตรงกับการผลิตในขั้นตอนต่างๆ หรือกิจกรรมที่เกี่ยวข้องกับการผลิต โดยได้รับค่าจ้างเงินเดือน

- ผู้ปฏิบัติงานมีฝีมือ หมายถึงผู้ที่ทำงานด้านการผลิตซึ่งเคยได้รับการฝึกฝนอบรมมาก่อนอย่างน้อย 3 เดือน หรือผู้มีประสบการณ์ ในการทำงาน 5 ปีขึ้นไปในงานเฉพาะที่ทำอยู่ เช่น ช่างนาถงานดูแลเครื่องจักร ผู้ผลิต หรือติดตั้งอุปกรณ์ ผู้เดินเครื่องจักร ผู้ประกอบชิ้นส่วนต่างๆ เป็นต้น

- ผู้ปฏิบัติงานไม่มีฝีมือ หมายถึงผู้ที่ทำงานด้านการผลิตที่ได้รับการฝึกงานก่อนปฏิบัติงานน้อยกว่า 2 สัปดาห์ เช่น พนักงานทำความสะอาดเครื่องจักร

3) ลูกจ้างอื่นๆหมายถึง ลูกจ้างทั้งหมดนอกเหนือจากลูกจ้างในกรรมวิธีการผลิตรวมถึงผู้ปฏิบัติงานนักบริหาร นักวิชาการ เสมียนพนักงาน เช่น ผู้จัดการ ผู้อำนวยการ และกรรมการบริหารที่ได้รับค่าจ้าง เงินเดือน ผู้ปฏิบัติงานในห้องทดลอง

และนักวิจัย พนักงานพิมพ์ดีด พนักงานบัญชี และพนักงานขาย เป็นต้น

ไม่รวมคนทำงาน ดังต่อไปนี้

- ผู้บริหารหรือผู้ถือหุ้นที่ได้รับเบี้ยประชุมเป็นครั้งคราว

- คนทำงานของสถานประกอบการอื่นที่มาปฏิบัติงานประจำที่สถานประกอบการแห่งนี้

- คนทำงานที่รับงานไปทำที่บ้านแล้วนำมาส่งโดยไม่ได้ลงทุนซื้อวัสดุ อุปกรณ์ (หรือถ้ามีการใช้เครื่องมือส่วนตัวเล็กน้อยได้ เช่น มีด เข็ม ด้าย)

- คนงานที่ลางานเป็นระยะเวลานาน เช่น ลาไปราชการทหาร

- คนที่สถานประกอบการจ้าง มาทำงานเฉพาะอย่างเป็นครั้งคราว เช่น กรรมกร ที่จ้างมาขนของ พนักงานเดินตลาดหรือตัวแทนขายที่ไม่มีเงินเดือนประจำ

- ลูกจ้างเช่าหรือแรงงานเช่า หมายถึง ลูกจ้างเฉพาะหรืออยู่ในกระบวนการผลิตที่ส่งตัวจากสำนักจัดหางานหรือองค์กรที่คล้ายคลึงกันให้แก่สถานประกอบการในอุตสาหกรรมการผลิต สำนักจัดหางานดังกล่าวไม่มีหน้าที่บังคับบัญชาลูกจ้างซึ่งอยู่ภายใต้การควบคุม (การสั่งการหรือการบังคับบัญชา) ของลูกค้าของสำนักจัดหางาน ลูกจ้างเหล่านี้จะมีชื่อในบัญชีเงินเดือนของสำนักจัดหางาน ไม่ใช่ของสถานประกอบการ ข้อมูลเกี่ยวกับแรงงานเช่า จะเป็นประโยชน์สำหรับการวิเคราะห์ผลิตภาพแรงงานของหน่วยอุตสาหกรรมที่ทำการผลิต ซึ่งมีการป้อนแรงงานเช่าเป็นวัตถุดิบในการผลิตที่แท้จริง **แรงงานต่อไปไม่จัดอยู่ในหมวดแรงงานเช่า**

- เจ้าหน้าที่ชั่วคราวที่ได้รับจากบริการจัดหาเจ้าหน้าที่

- ผู้รับเหมา ผู้รับเหมาช่วงหรือผู้รับเหมาอิสระ

- บริการที่อยู่ใต้การบริหารจัดการ เช่น แม่บ้าน พนักงานรักษาความปลอดภัย บริการปรับปรุงภูมิทัศน์

- บริการวิชาชีพหรือบริการด้านเทคนิคที่ซื้อมาจากกิจการอื่น เช่น บริการที่ปรึกษาด้านซอฟต์แวร์ การจัดทำโปรแกรมคอมพิวเตอร์ บริการด้านวิศวกรรมหรือบริการด้านบัญชี

2.3.8 ค่าตอบแทนแรงงาน

1) ค่าจ้าง เงินเดือนหมายถึง เงินที่นายจ้างหรือสถานประกอบการจ่ายให้ลูกจ้างระหว่างเดือนมกราคม - เดือนธันวาคม 2559 (ก่อนหักภาษีเงินได้บุคคลธรรมดา เงินสมทบกองทุนประกันสังคมในส่วนที่ลูกจ้างต้องจ่ายค่าประกันชีวิตและรายจ่ายอื่นๆ ของลูกจ้าง) ตามข้อตกลงการจ้างแรงงาน โดยอาจจ่ายตามเงื่อนไขของระยะเวลาหรือจ่ายตามปริมาณงาน

2) ค่าล่วงเวลา โบนัส เงินรางวัลพิเศษเงินเพิ่มค่าครองชีพ ค่านายหน้าหมายถึง เงินนอกเหนือจากค่าจ้าง เงินเดือนที่สถานประกอบการจ่ายให้แก่ลูกจ้างเป็นค่าตอบแทน ในการทำงาน

3) สวัสดิการและผลประโยชน์ ตอบแทนอื่นๆ หมายถึง ผลประโยชน์ตอบแทนแรงงานที่นายจ้างหรือสถานประกอบการจ่าย หรือบริการให้แก่ลูกจ้าง ได้แก่ ค่าตอบแทนแรงงานที่จ่ายเป็นสิ่งของหรือผลผลิต และสวัสดิการที่นายจ้างจัดหาหรือบริการลูกจ้าง เช่น อาหาร เครื่องดื่ม บ้านพัก คนงาน ค่าเช่าบ้าน ค่าซ่อมแซมที่อยู่อาศัยค่ารักษาพยาบาล บริการดูแลบุตร พาหนะรับส่งมาทำงาน บันเทิงหรือนันทนาการต่างๆ ที่จัดให้ลูกจ้าง เป็นต้น **ทั้งนี้ไม่รวมเสื้อผ้า เครื่องแบบที่ใช้เฉพาะในการปฏิบัติงาน (ค่าเสื้อผ้า เครื่องแบบ ที่ใช้เฉพาะในการปฏิบัติงาน ถือเป็นค่าใช้จ่ายอื่นๆ ของสถานประกอบการ)**

4) เงินที่สถานประกอบการจ่ายสมทบเข้ากองทุนเพื่อการประกันสังคม ฯลฯหมายถึง เงินที่สถานประกอบการจ่ายสมทบ เข้ากองทุนเพื่อการประกันสังคมของทั้งรัฐบาลและเอกชน เพื่อมิให้ลูกจ้างได้รับความเดือดร้อน เมื่อต้องขาดรายได้ไปบางส่วนหรือทั้งหมด อันเนื่องมาจากการเจ็บป่วยหรือประสบอันตรายทั้งในและนอกเวลาทำงาน การคลอดบุตร ทูพพลภาพ การว่างงาน ชราภาพ และเสียชีวิต เงินดังกล่าว เช่น เงินสมทบกองทุนประกันสังคม กองทุนเงินทดแทน กองทุนสำรองเลี้ยงชีพ เป็นต้น

2.3.9 ค่าซื้อวัตถุดิบและวัสดุประกอบ ที่ใช้ในการผลิต หมายถึง มูลค่าของวัตถุดิบ และส่วนประกอบที่สถานประกอบการจัดซื้อ หรือได้รับมาจากสำนักงานใหญ่ในระหว่างเดือนมกราคม - เดือนธันวาคม 2559 เพื่อใช้ในการผลิตโดยสถานประกอบการเอง หรือจ้างสถาน-ประกอบการอื่นหรือผู้อื่นทำการผลิต มูลค่าดังกล่าวเป็นมูลค่าที่นำส่งถึงสถานประกอบการ ซึ่งรวมค่าภาษีขาเข้าค่าขนส่ง ค่าประกันภัย ค่าบรรจุหีบห่อ เป็นต้น

2.3.10 ค่าเชื้อเพลิง หมายถึง มูลค่า ของเชื้อเพลิงทุกชนิดที่ซื้อมา เพื่อใช้เป็นเชื้อเพลิงสำหรับพลังงานและความร้อน **ไม่รวม เชื้อเพลิงที่เป็นส่วนประกอบของผลิตภัณฑ์ หรือที่ใช้ในการผลิตกระแสไฟฟ้า หรือเชื้อเพลิงที่ได้จาก ผลพลอยได้ของกิจกรรมการผลิต เช่น ชีลื้อย เป็นต้น**

2.3.11 ค่าไฟฟ้าที่ใช้ในการผลิต คือ มูลค่าไฟฟ้าทั้งหมดที่สถานประกอบการซื้อมาระหว่างเดือนมกราคม - เดือนธันวาคม 2559รวมทั้งค่าไฟฟ้าที่ได้รับจากหน่วยพลังงานของสถานประกอบการอื่นแต่อยู่ในเครือเดียวกัน โดยจะต้องประมาณมูลค่าเหมือนกับการซื้อขายโดยปกติ

2.3.12 ค่าใช้จ่ายในการบำรุงรักษาและซ่อมแซมเครื่องจักร เครื่องมือฯ หมายถึง มูลค่าของค่าใช้จ่ายทั้งหมดที่ใช้ในการซ่อมแซมและบำรุงอาคาร และสินทรัพย์ถาวรอื่น เพื่อให้อยู่ในสภาพที่ดีใช้งานต่อไปได้ ทั้งนี้ให้รวมค่าใช้จ่ายในการบำรุงรักษา ซ่อมแซมที่จัดทำโดยสถานประกอบการที่อยู่ในเครือเดียวกันและให้ประมาณมูลค่าในการซ่อมแซมเหมือนกับการว่าจ้าง สถานประกอบการอื่นหรือผู้อื่น

2.3.13 ค่าซื้อสินค้าที่ซื้อมาจำหน่าย ในสภาพเดิม หมายถึง มูลค่าในการซื้อสินค้าเพื่อนำมาจำหน่ายในสภาพเดิม โดยไม่มีการเปลี่ยนแปลงสภาพ

2.3.14 ค่าจ้างเหมาจ่ายให้สถานประกอบการอื่นผลิตสินค้าให้ โดยสถานประกอบการจัดทำวัสดุให้ หมายถึง จำนวนเงินที่จ่ายเป็นค่าจ้างให้กับสถานประกอบการอื่น เพื่อทำการผลิตสินค้า โดยวัตถุดิบและส่วนประกอบในการผลิตเป็นของสถานประกอบการผู้จ้าง

2.3.15 ค่าธรรมเนียมที่จ่ายสำหรับลูกจ้าง (แรงงานเช่า) หมายถึง ค่าตอบแทนแรงงานของลูกจ้างเช่าที่สถานประกอบการผลิตจ่ายให้กับสำนักจัดหางาน

2.3.16 วัตถุดิบและสินค้าคงเหลือ หมายถึง มูลค่าของวัตถุดิบและวัสดุประกอบที่ใช้ในการผลิตและสินค้าคงเหลือซึ่งสถานประกอบการเป็นเจ้าของหรือควบคุมดูแลอยู่ ณ วันที่ 1 มกราคม และวันที่ 31 ธันวาคม 2559 วัตถุดิบและสินค้าคงเหลือเหล่านี้ อาจจะถูกเก็บไว้ที่สถานประกอบการ หรือที่หน่วยงานช่วยเสริม หรือที่โกดังสินค้า

มูลค่าคงเหลือต้นปี คือ มูลค่าของสินค้า วัตถุดิบ และวัสดุประกอบฯ ที่เหลือมาจากปีก่อนเมื่อ 1 มกราคม 2559

มูลค่าคงเหลือปลายปี คือ มูลค่าของสินค้า วัตถุดิบและวัสดุประกอบฯ ที่เหลืออยู่ เมื่อ 31 ธันวาคม 2559

2.3.17 ส่วนเปลี่ยนแปลงมูลค่าสินค้า วัตถุดิบและวัสดุประกอบฯ คงเหลือ หมายถึง ผลต่างระหว่างมูลค่าคงเหลือปลายปีและมูลค่าคงเหลือต้นปี (มูลค่าปลายปี – มูลค่าต้นปี)

2.3.18 ค่าใช้จ่ายในการบริหารและดำเนินการของสถานประกอบการ หมายถึง ค่าใช้จ่ายในการดำเนินกิจการต่างๆ ของสถานประกอบการ เช่น ค่าเช่าที่ดิน ค่าเช่าอาคารและที่ดินค่าเสื่อมราคาสินทรัพย์ถาวรทุกประเภท ค่าน้ำประปา ค่าไฟฟ้า (ไม่รวมค่าไฟฟ้าที่ใช้ในการผลิต) ค่าไปรษณีย์ ค่าโทรเลข ค่าโทรศัพท์ ค่าทำบัญชีค่าปรึกษา ค่าดอกเบี้ยจ่าย หนี้สูญ ค่าภาษี ค่าโฆษณา ค่านายหน้า และอื่นๆ เป็นต้น

2.3.19 มูลค่าขายผลผลิต หมายถึง มูลค่าการจำหน่ายผลิตภัณฑ์ที่สถานประกอบการผลิตขึ้นเองและ/หรือที่สถานประกอบการอื่นผลิตให้ โดยสถานประกอบการเป็นผู้จ่ายค่าวัสดุ และวัสดุประกอบที่ใช้ในการผลิตในระหว่าง เดือนมกราคม – เดือนธันวาคม 2559 ทั้งนี้ให้รวมมูลค่าผลผลิตที่สถานประกอบการผลิตเพื่อใช้เอง หรือให้คนทำงานเป็นส่วนหนึ่งของค่าตอบแทนแรงงาน ผลผลิตที่จัดส่งให้สำนักงานใหญ่ สำนักงานสาขา หรือสำนักงานขายของโรงงาน และรายรับจากการขายผลพลอยได้และเศษวัสดุ

2.3.20 รายรับจากการขายสินค้าที่ซื้อมาจำหน่ายในสภาพเดิม หมายถึง จำนวนเงินที่สถานประกอบการได้รับจากการขายสินค้าที่ซื้อมาจำหน่าย โดยไม่มีการเปลี่ยนแปลงสภาพ

2.3.21 รายรับจากการรับจ้างเหมาทำการผลิตสินค้าให้สถานประกอบการอื่น โดยสถาน

ประกอบการเป็นผู้จัดหาวัสดุให้ หมายถึง จำนวนเงินที่ได้รับจากผู้จ้างในการรับจ้างเหมาทำการผลิตสินค้า โดยผู้จ้างจัดหาวัสดุให้ ถ้าเป็นการรับจ้างเหมาผลิตสินค้าให้ สถานประกอบการในเครือเดียวกันให้ คิดค่าบริการในการผลิตตามราคาตลาด หรือคิดจากค่าใช้จ่ายต่างๆ ที่เกิดขึ้นจริงในกระบวนการผลิต **โดยไม่รวมค่าวัสดุที่ผู้จ้างจัดหามาให้**

2.3.22 รายรับจากการให้บริการบำรุงรักษา ซ่อมแซมและติดตั้งให้แก่ สถานประกอบการอื่น หมายถึง จำนวนเงินที่สถานประกอบการได้รับจากการให้บริการ บำรุงรักษา ซ่อมแซมและติดตั้งเครื่องจักรหรือโรงงานให้กับสถานประกอบการอื่นหรือลูกค้า สำหรับค่าบริการในการให้บริการแก่ สถานประกอบการอื่นในเครือเดียวกัน ให้คิดมูลค่าการบริการโดยรวมค่าแรงงาน ค่าดำเนินการ และค่าวัสดุที่ใช้ในการให้บริการ

2.3.23 รายรับอื่นๆ หมายถึง มูลค่ารายรับอื่นๆ ของสถานประกอบการ เช่น รายรับจากการขายกากของเสียหรือวัสดุเหลือใช้ของสถานประกอบการ และค่าขายกระแสไฟฟ้า เป็นต้น

2.3.24 มูลค่าตามบัญชีของสินทรัพย์ถาวร หมายถึง มูลค่าสุทธิของสินทรัพย์ถาวรตามบัญชีเมื่อได้หักค่าเสื่อมราคา ค่าสึกหรอตามระยะเวลาการใช้จนถึงวันสิ้นปี สินทรัพย์ถาวร ได้แก่ ที่ดิน อาคาร เครื่องจักรและเครื่องมือ ยานพาหนะ เครื่องใช้สำนักงาน เป็นต้น มูลค่าสินทรัพย์ถาวรรวมถึงมูลค่าการต่อเติมดัดแปลง และปรับปรุงสินทรัพย์ถาวรในระหว่างเดือนมกราคม – เดือนธันวาคม 2559 เพื่อยืดอายุการใช้งาน หรือเพิ่มประสิทธิภาพการทำงาน

2.3.25 มูลค่าเพิ่ม

คำนวณโดย : มูลค่าเพิ่ม = มูลค่าผลผลิต - ค่าใช้จ่ายชั้นกลาง

มูลค่าผลผลิต หมายถึง รายรับของสถานประกอบการในรอบปี 2559 ซึ่งได้แก่

- 1) มูลค่าขายผลผลิต
- 2) รายรับจากการขายสินค้าที่ซื้อมาจำหน่ายในสภาพเดิม
- 3) รายรับจากการรับจ้างเหมา ทำการผลิตสินค้าให้สถานประกอบการอื่น โดยสถานประกอบการจัดหาวัสดุให้
- 4) รายรับจากการให้บริการบำรุงรักษา ซ่อมแซม และติดตั้งให้แก่สถานประกอบการอื่น
- 5) รายรับจากการให้เช่าอาคาร อาคารพร้อมที่ดิน ยานพาหนะ เครื่องจักรและเครื่องมือ ฯลฯ และรายรับอื่นๆ
- 6) ส่วนเปลี่ยนแปลงมูลค่าสินค้าคงเหลือ

ค่าใช้จ่ายชั้นกลาง หมายถึง รายจ่ายที่ใช้ในการดำเนินการในขบวนการผลิตของสถานประกอบการในรอบปี 2559 ซึ่งได้แก่

- 1) ค่าซื้อวัตถุดิบและวัสดุประกอบ ที่ใช้ในการผลิต
- 2) ค่าใช้จ่ายในการผลิต (ค่าเชื้อเพลิง และค่าไฟฟ้าที่ใช้ในการผลิต ค่าติดตั้งซ่อมแซมและบำรุงรักษาสินค้าที่จำหน่ายให้ลูกค้า ค่าติดตั้งซ่อมแซมและบำรุงรักษาเครื่องจักรเครื่องมือฯ และค่าใช้จ่ายในการผลิตอื่นๆ)
- 3) ค่าซื้อสินค้าที่ซื้อมาจำหน่ายในสภาพเดิม
- 4) ค่าจ้างเหมาจ่ายให้สถานประกอบการอื่นผลิตสินค้าให้ โดยสถานประกอบการจัดหาวัสดุให้
- 5) ค่าธรรมเนียมที่จ่ายสำหรับลูกจ้างเช่า (แรงงานเช่า)

6) ค่าใช้จ่ายในการขายของสถาน-ประกอบกิจการ (ค่าโฆษณา ค่าขนส่งสินค้าที่ขาย ค่านายหน้า ค่าประกันภัยและค่าใช้จ่ายในการขายอื่นๆ)

7) ค่าใช้จ่ายในการบริหารและดำเนินงานของสถานประกอบกิจการ (ค่าใช้จ่ายในการบริหารและดำเนินงานฯ หักด้วยค่าเช่าที่ดิน ค่าดอกเบี้ยจ่าย หนี้สูญ และขาดทุนจากการเปลี่ยนแปลงอัตราแลกเปลี่ยนฯ)

8) ส่วนเปลี่ยนแปลงมูลค่าวัตถุดิบและวัสดุประกอบฯ คงเหลือ

2.4 แผนการสุ่มตัวอย่าง

2.4.1 สถานประกอบกิจการที่มีคนทำงาน

1 - 10 คน

แผนการสุ่มตัวอย่างที่ใช้เป็นแบบ Stratified Systematic Sampling โดยมีประเภทมาตรฐานอุตสาหกรรม (ประเทศไทย) ปี 2552 (Thailand Standard Industrial Classification: TSIC 2009) ในระดับกิจกรรมเป็นสตราตัมมีทั้งสิ้น 409 สตราตัม ขนาดของสถานประกอบกิจการเป็น สตราตัมย่อย (มี 2 ขนาด คือจำนวนคนทำงาน 1 - 5 คน และ 6 - 10 คน) หรือ 2 สตราตัม และสถานประกอบกิจการเป็นหน่วยตัวอย่างซึ่งในการเลือกสถานประกอบกิจการตัวอย่างในแต่ละสตราตัมและสตราตัมย่อย อย่างอิสระต่อกันด้วยวิธีการเลือกตัวอย่างแบบมีระบบ

2.4.2 สถานประกอบกิจการที่มีคนทำงานตั้งแต่ 11 คนขึ้นไป

กำหนดให้ทุกสถานประกอบกิจการเป็นหน่วยตัวอย่างและให้ทำการเจนนับสถาน-ประกอบกิจการทุกแห่ง ซึ่งวัดด้วยคนทำงานมี 10 ขนาด (ที่มีคนทำงาน 11 - 15 คน 16 - 20 คน 21 - 25 คน 26 - 30 คน 31 - 50 คน 51 - 100 คน 101 - 200 คน 201 - 500 คน 501 - 1,000 คน และที่มีคนทำงานตั้งแต่ 1,000 คน ขึ้นไป)

2.5 รายการข้อมูลที่เก็บรวบรวม

สำหรับแบบสอบถามที่ใช้ในการสัมภาษณ์และบันทึกรายละเอียดข้อมูลของสถานประกอบกิจการที่อยู่ในข่ายการสำมะโนนี้ ประกอบด้วย

1) ข้อมูลทั่วไปของสถานประกอบกิจการ ได้แก่ ชื่อและที่ตั้งสถานประกอบกิจการ ประเภทอุตสาหกรรมการผลิตของสถานประกอบกิจการ รูปแบบการจัดตั้งตามกฎหมาย รูปแบบการจัดตั้งทางเศรษฐกิจ ระยะเวลาในการดำเนินกิจการ ทุนจดทะเบียน การมีต่างประเทศร่วมลงทุนหรือถือหุ้น การส่งผลผลิตออกไปจำหน่ายต่างประเทศ การใช้วัตถุดิบหรือวัสดุประกอบการผลิตที่มาจากต่างประเทศ และอัตราการใช้กำลังการผลิต

2) คนทำงาน ลูกจ้างและค่าตอบแทนแรงงาน

3) ต้นทุนการผลิต และค่าใช้จ่ายในการดำเนินกิจการ

4) ผลผลิตและรายรับ

5) วัตถุดิบและสินค้าคงเหลือต้นงวด และปลายงวด

6) สินทรัพย์ถาวรของสถานประกอบกิจการ

7) การทำธุรกรรมเกี่ยวกับสินค้าและบริการกับต่างประเทศ

8) การมีการใช้เทคโนโลยีสารสนเทศและการสื่อสารในสถานประกอบกิจการ เป็นต้น

2.6 การเก็บรวบรวมข้อมูลรายละเอียด

2.6.1 วิธีการเก็บรวบรวมข้อมูล โดยใช้วิธีการส่งเจ้าหน้าที่ ซึ่งเป็นข้าราชการและลูกจ้างของสำนักงานสถิติแห่งชาติออกไปทำการสัมภาษณ์เจ้าของ ผู้ประกอบการหรือผู้แทนที่สถานประกอบการมอบหมายให้เป็นผู้ให้ข้อมูล

2.6.2 คาบเวลาการปฏิบัติงาน การเก็บรวบรวมข้อมูลระหว่างเมษายน – กรกฎาคม 2560

2.6.3 การอบรม การอบรมการปฏิบัติงานโครงการสำมะโนอุตสาหกรรม พ.ศ. 2560 การเก็บรวบรวมข้อมูลรายละเอียด แบ่งเป็น 3 ระดับ ดังนี้

1) ระดับสถิติจังหวัด เจ้าหน้าที่โครงการ เป็นผู้อบรมชี้แจงเกี่ยวกับแผนงาน แนวทางการบริหารโครงการและวิธีการปฏิบัติงาน

2) ระดับเจ้าหน้าที่ผู้อบรม เจ้าหน้าที่โครงการเป็นผู้อบรมชี้แจงเกี่ยวกับรายละเอียดของการปฏิบัติงานในขั้นตอนต่างๆ เช่น วิธีการเก็บรวบรวมข้อมูล การประมวลผลข้อมูล และการนำเสนอผลข้อมูล ให้กับเจ้าหน้าที่ผู้อบรม ซึ่งเป็นข้าราชการในส่วนกลางและส่วนภูมิภาค เพื่อทำหน้าที่อบรมเจ้าหน้าที่วิชาการ และเจ้าหน้าที่ผู้ปฏิบัติงานเก็บรวบรวมข้อมูล

3) ระดับเจ้าหน้าที่วิชาการและเจ้าหน้าที่ผู้ปฏิบัติงานเก็บรวบรวมข้อมูล เจ้าหน้าที่ผู้อบรมจะเป็นผู้อบรมชี้แจงเกี่ยวกับรายละเอียดของการปฏิบัติงานในขั้นตอนต่างๆ ให้กับเจ้าหน้าที่วิชาการ และเจ้าหน้าที่ผู้ปฏิบัติงานเก็บรวบรวมข้อมูล ซึ่งเป็นข้าราชการ พนักงานราชการ หรือลูกจ้างชั่วคราว ทั้งส่วนกลางและส่วนภูมิภาค

2.7 การประมวลผลข้อมูล

การประมวลผลข้อมูลทุกขั้นตอน และการจัดทำรายงานผลระดับจังหวัด ดำเนินการที่สำนักงานสถิติจังหวัด โดยสำนักงานสถิติแห่งชาติในส่วนกลางให้การสนับสนุนทางด้านวิชาการ เช่น

การจัดทำโปรแกรมสำหรับการบันทึกข้อมูลและการประมวลผลข้อมูล และการจัดทำต้นแบบตารางเสนอผลและรายงานผล เป็นต้น สำหรับข้อมูลพื้นฐานระดับภาคและทั่วราชอาณาจักร จะทำการประมวลผลข้อมูลและจัดทำรายงานที่สำนักงานสถิติแห่งชาติในส่วนกลาง

2.8 การปิดตัวเลข

ผลรวมของแต่ละจำนวนอาจไม่เท่ากับยอดรวม ทั้งนี้เนื่องจากการปัดเศษ

2.9 ความคลาดเคลื่อนของข้อมูล

ข้อมูลที่นำเสนอไว้ในรายงานฉบับนี้อาจจะมีความคลาดเคลื่อนอยู่บ้าง ความคลาดเคลื่อนดังกล่าวเป็นความคลาดเคลื่อนจากการสุ่มตัวอย่าง (Sampling error) และความคลาดเคลื่อนที่ไม่ได้เกิดจากการสุ่มตัวอย่าง (Non-Sampling error) เช่น ผู้ตอบไม่ให้ข้อมูลตามความเป็นจริง ข้อมูลในแบบสอบถามไม่ครบถ้วน การลงรหัสผิดพลาดหรือการบันทึกข้อมูลผิดพลาด เป็นต้น อย่างไรก็ตามสำนักงานสถิติแห่งชาติได้พยายามควบคุมให้ข้อมูลมีความคลาดเคลื่อนน้อยที่สุด จึงขอให้ผู้ใช้ข้อมูลใช้ข้อมูลด้วยความระมัดระวังตามสมควร

2.10 การนำเสนอผลข้อมูล

การจัดทำรายงานผลสำมะโนอุตสาหกรรม พ.ศ. 2560 การเก็บรวบรวมข้อมูลรายละเอียดดังนี้

- 1) รายงานผลเบื้องต้นระดับภาคและ ทั่วราชอาณาจักร
- 2) รายงานผลระดับจังหวัดจำนวน 77 ฉบับ
- 3) รายงานผลระดับภาคและ ทั่วราชอาณาจักร จำนวน 7 ฉบับ ได้แก่ กรุงเทพมหานคร ปริมณฑล ภาคกลาง ภาคเหนือ ภาคตะวันออกเฉียงเหนือ ภาคใต้ และทั่วราชอาณาจักร

บทที่ 3 ผลการสำมะโน

3.1 ข้อมูลทั่วไปของสถานประกอบการอุตสาหกรรม การผลิต

3.1.1 จำนวนสถานประกอบการ

ผลจากสำมะโนอุตสาหกรรม พ.ศ. 2560 ของจังหวัดภูเก็ต มีจำนวนทั้งสิ้น 1,333 แห่ง พบว่า

ส่วนใหญ่เป็นสถานประกอบการที่ตั้งอยู่ในอำเภอเมืองภูเก็ต จำนวน 922 แห่ง คิดเป็นร้อยละ 69.2 รองลงมา คือ อำเภอกะทู้ จำนวน 257 แห่ง คิดเป็นร้อยละ 19.3 และ อำเภอถลาง จำนวน 154 แห่ง คิดเป็นร้อยละ 11.5 ตามลำดับ

ตาราง 3.1 จำนวนและร้อยละของสถานประกอบการอุตสาหกรรมการผลิต จำแนกตามอำเภอ

อำเภอ	จำนวน	ร้อยละ
รวม	1,333	100.0
อำเภอเมืองภูเก็ต	922	69.2
อำเภอกะทู้	257	19.3
อำเภอถลาง	154	11.5

3.1.2 หมวดย่อยอุตสาหกรรม

ผลจากสำมะโนอุตสาหกรรม พ.ศ. 2560 การเก็บรวบรวมข้อมูลรายละเอียด การแจงนับเมื่อพิจารณาจำนวนสถานประกอบการ ตามหมวดย่อยอุตสาหกรรมพบว่า สถานประกอบการอุตสาหกรรมการผลิตที่ตั้งอยู่ในจังหวัดภูเก็ตส่วนใหญ่ (ร้อยละ 29.9) ประกอบอุตสาหกรรมการผลิตเครื่องแต่งกาย รองลงมาคือ การผลิตผลิตภัณฑ์โลหะประดิษฐ์ (ยกเว้นเครื่องจักรและอุปกรณ์) ร้อยละ 21.3 การผลิตผลิตภัณฑ์อาหาร ร้อยละ 13.3 การผลิตสิ่งทอ ร้อยละ 6.5 การซ่อมและการติดตั้งเครื่องจักรและ

อุปกรณ์ร้อยละ 5.0 การพิมพ์และผลิตซ้ำสื่อบันทึกข้อมูล ร้อยละ 4.2 การผลิตเฟอร์นิเจอร์ ร้อยละ 4.1 การผลิตผลิตภัณฑ์อื่นๆ ที่ทำจากแร่โลหะ ร้อยละ 3.3 การผลิตผลิตภัณฑ์อื่นๆ ร้อยละ 3.2 สำหรับการประกอบการอุตสาหกรรมการผลิต ในหมวดย่อยอื่นๆ นอกเหนือจากที่กล่าวข้างต้น แต่ละหมวดย่อยมีสัดส่วนต่ำกว่าร้อยละ 3.0 โดยสถานประกอบการในอุตสาหกรรมการผลิต มากกว่าร้อยละ 50.0 ในทุกหมวดย่อยอุตสาหกรรมเป็นประกอบการที่คนทำงาน 1- 15 คน (ตาราง 3.2)

ตาราง 3.2 จำนวนและร้อยละของสถานประกอบการอุตสาหกรรมการผลิตจำแนกตามหมวดย่อยอุตสาหกรรม และขนาดของสถานประกอบการ

หมวดย่อยอุตสาหกรรม	รวม	ขนาดของสถานประกอบการ				
		1 – 15 คน	16 – 25 คน	26 – 30 คน	31 – 50 คน	มากกว่า 51 คน
รวม	1,333	1,264	34	4	15	16
	100.0	94.8	2.6	0.3	1.1	1.2
การผลิตผลิตภัณฑ์อาหาร	177	167	1	2	2	5
	100.0	94.4	0.6	1.1	1.1	2.8
การผลิตเครื่องตี	28	23	2	1	1	1
	100.0	82.1	7.1	3.6	3.6	3.6
การผลิตสิ่งทอ	86	82	3	-	-	1
	100.0	95.3	3.5	-	-	1.2

ตาราง 3.2 จำนวนและร้อยละของสถานประกอบการอุตสาหกรรมการผลิตจำแนกตามหมวดย่อยอุตสาหกรรม และขนาดของสถานประกอบการ (ต่อ)

หมวดย่อยอุตสาหกรรม	รวม	ขนาดของสถานประกอบการ				
		1 – 15 คน	16 – 25 คน	26 – 30 คน	31 – 50 คน	มากกว่า 51 คน
การผลิตเสื้อผ้าเครื่องแต่งกาย	398	397	1	-	-	-
	100.0	99.7	0.3	-	-	-
การผลิตไม้และผลิตภัณฑ์จากไม้และไม้ก๊อก (ยกเว้นเฟอร์นิเจอร์)การผลิตสิ่งของจากฟาง และวัสดุถักสานอื่นๆ	32	30	1	-	-	1
	100.0	93.8	3.1	-	-	3.1
การผลิตกระดาษและผลิตภัณฑ์กระดาษ	1	1	-	-	-	-
	100.0	100.0	-	-	-	-
การพิมพ์และการผลิตซ้ำสื่อบันทึกข้อมูล	56	52	1	1	-	2
	100.0	92.8	1.8	1.8	-	3.6
การผลิตผลิตภัณฑ์ยางและพลาสติก	6	4	-	-	1	1
	100.0	66.6	-	-	16.7	16.7
การผลิตผลิตภัณฑ์อื่นๆ ที่ทำจากแร่โลหะ	44	29	8	-	5	2
	100.0	65.9	18.2	-	11.4	4.5
การผลิตผลิตภัณฑ์โลหะประดิษฐ์ (ยกเว้น เครื่องจักรและอุปกรณ์)	284	275	8	-	1	-
	100.0	96.8	2.8	-	0.4	-
การผลิตยานยนต์ รถพ่วง และรถกึ่งพ่วง	30	30	-	-	-	-
	100.0	100.0	-	-	-	-
การผลิตอุปกรณ์ขนส่งอื่นๆ	14	10	3	-	-	1
	100.0	71.4	21.4	-	-	7.2
การผลิตเฟอร์นิเจอร์	54	49	2	-	2	1
	100.0	90.7	3.7	-	3.7	1.9
การผลิตผลิตภัณฑ์อื่นๆ	42	42	-	-	-	-
	100.0	100.0	-	-	-	-
การซ่อมและการติดตั้งเครื่องจักรและอุปกรณ์	66	61	3	-	2	-
	100.0	92.4	4.6	-	3.0	-
การจัดการน้ำเสีย	2	2	-	-	-	-
	100.0	100.0	-	-	-	-
การเก็บรวบรวมของเสีย การบำบัด และการ กำจัดของเสียรวมถึงการนำของเสียกลับมาใช้ใหม่	4	2	-	-	1	1
	100.0	50.0	-	-	25.0	25.0
การจัดพิมพ์จำหน่ายหรือเผยแพร่	9	8	1	-	-	-
	100.0	88.9	11.1	-	-	-

หมายเหตุ : - ไม่มีข้อมูล หรือข้อมูลมีค่าเป็น 0 หรือมีข้อมูลจำนวนน้อย

3.1.3 ขนาดของสถานประกอบการ

เมื่อพิจารณาขนาดของสถานประกอบการ อุตสาหกรรมการผลิตในจังหวัดภูเก็ต พบว่าสถานประกอบการส่วนใหญ่ในจังหวัดเป็นสถานประกอบการขนาดเล็กที่มีคนทำงาน 1- 15 คนมากที่สุด จำนวน 1,264 แห่ง คิดเป็นร้อยละ 94.8

รองลงมา คือ สถานประกอบการที่มีคนทำงาน 16 – 25 คน ร้อยละ 2.6 สถานประกอบการที่มีคนทำงานมากกว่า 51คน ร้อยละ 1.2 สถานประกอบการที่มีคนทำงาน 31- 50 คน ร้อยละ 1.1 และสถานประกอบการที่มีคนทำงาน 26 – 30 คน มีสัดส่วนน้อยที่สุด ร้อยละ 0.3 (ตาราง 3.3)

3.1.4 รูปแบบการจัดตั้งตามกฎหมาย

สำหรับรูปแบบการจัดตั้งตามกฎหมายของสถานประกอบการอุตสาหกรรมในจังหวัดภูเก็ตพบว่า ส่วนใหญ่มีรูปแบบการจัดตั้งประเภทส่วนบุคคลจำนวน 1,078 แห่ง คิดเป็นร้อยละ 80.9 รองลงมา

คือ บริษัทจำกัด บริษัทจำกัด (มหาชน) ร้อยละ 14.1 ห้างหุ้นส่วนจำกัด ห้างหุ้นส่วนสามัญนิติบุคคล ร้อยละ 4.8 และส่วนราชการ รัฐวิสาหกิจ สหกรณ์ กลุ่มแม่บ้าน และอื่นๆ มีสัดส่วนน้อยที่สุด คิดเป็นร้อยละ 0.2 (ตาราง 3.3)

ตาราง 3.3 จำนวนและร้อยละสถานประกอบการอุตสาหกรรมการผลิตจำแนกตามลักษณะของสถานประกอบการ

ลักษณะของสถานประกอบการ	จำนวน	ร้อยละ
รวม	1,333	100.0
ขนาดของสถานประกอบการ	1,333	100.0
1 - 15 คน	1,264	94.8
16 - 25 คน	34	2.6
26 - 30 คน	4	0.3
31 - 50 คน	15	1.1
มากกว่า 51 คน	16	1.2
รูปแบบการจัดตั้งตามกฎหมาย	1,333	100.0
ส่วนบุคคล	1,078	80.9
ห้างหุ้นส่วนจำกัด ห้างหุ้นส่วนสามัญนิติบุคคล	64	4.8
บริษัทจำกัด บริษัทจำกัด (มหาชน)	188	14.1
ส่วนราชการ รัฐวิสาหกิจสหกรณ์ กลุ่มแม่บ้าน และอื่นๆ	3	0.2
รูปแบบการจัดตั้งทางเศรษฐกิจ	1,333	100.0
สำนักงานแห่งเดียว	1,245	93.4
สำนักงานใหญ่	51	3.8
สำนักงานสาขา	37	2.8
ระยะเวลาในการดำเนินงาน	1,333	100.0
น้อยกว่า 5 ปี	396	29.7
5 - 9 ปี	255	19.1
10 - 19 ปี	420	31.5
20 - 29 ปี	169	12.7
ตั้งแต่ 30 ปีขึ้นไป	93	7.0

3.1.5 ระยะเวลาในการดำเนินงาน

เมื่อพิจารณาระยะเวลาในการดำเนินงานพบว่า สถานประกอบการอุตสาหกรรมการผลิตส่วนใหญ่มีระยะเวลาในการดำเนินงาน 10 - 19 ปี มากที่สุด จำนวน 420 แห่ง คิดเป็น

ร้อยละ 31.5 รองลงมา คือ ระยะเวลาต่ำกว่า 5 ปี ร้อยละ 29.7 ระยะเวลา 5- 9 ปี ร้อยละ 19.1 ระยะเวลา 20- 29 ปี ร้อยละ 12.7 และระยะเวลาการดำเนินงานตั้งแต่ 30 ปีขึ้นไป มีสัดส่วนน้อยที่สุด คิดเป็นร้อยละ 7.0 (ตาราง 3.3)

3.2 ข้อมูลสถิติที่สำคัญ จำแนกตามขนาดของ สถานประกอบการและหมวดย่อยอุตสาหกรรม

3.2.1 คนทำงานและค่าตอบแทนแรงงาน

1) จำนวนคนทำงาน

เมื่อพิจารณาคคนทำงาน จำแนกตามขนาดของสถานประกอบการ พบว่า จังหวัดภูเก็ต มีคนทำงานในสถานประกอบการอุตสาหกรรม การผลิตจำนวนทั้งสิ้น 7,833 คน ซึ่งคนทำงานส่วนใหญ่ประมาณร้อยละ 56.3 ทำงานอยู่ในสถานประกอบการขนาดเล็กที่มีขนาดคนทำงาน 1-15 คน รองลงมาทำงานอยู่ในสถานประกอบการที่มีคนทำงานมากกว่า 51 คน ร้อยละ 26.0 ทำงานอยู่ในสถานประกอบการที่มีคนทำงาน 16-25 คน ร้อยละ 8.6 ทำงานอยู่ในสถานประกอบการที่มีคนทำงาน 31-50 คน ร้อยละ 7.7 และผู้ที่ทำงานอยู่ในสถานประกอบการที่มีคนทำงาน 26-30 คน ร้อยละ 1.4 ตามลำดับ

เมื่อพิจารณาจำนวนคนทำงานในอุตสาหกรรมการผลิตจำแนกตามหมวดย่อยอุตสาหกรรม พบว่า คนทำงานส่วนใหญ่ทำงานอยู่ในอุตสาหกรรมการผลิตอาหารมากที่สุด คิดเป็นร้อยละ 17.6 รองลงมา คือ การผลิตผลิตภัณฑ์โลหะประดิษฐ์ (ยกเว้นเครื่องจักรและอุปกรณ์) ร้อยละ 15.6 การผลิตเสื้อผ้าเครื่องแต่งกาย ร้อยละ 12.5 การผลิตผลิตภัณฑ์อื่นๆ ที่ทำจากแร่โลหะ ร้อยละ 11.1 การผลิตเฟอร์นิเจอร์ ร้อยละ 5.8 การพิมพ์และการผลิตซ้ำสื่อบันทึกข้อมูล ร้อยละ 5.7 การผลิตสิ่งทอ การผลิตผลิตภัณฑ์ยางและพลาสติก และการซ่อมและการติดตั้งเครื่องจักรและอุปกรณ์ มีสัดส่วนเท่ากันที่ ร้อยละ 5.5 สำหรับกิจกรรมทางเศรษฐกิจอื่นๆ นอกเหนือจากที่กล่าวมา มีสัดส่วนคนทำงานต่ำกว่าร้อยละ 5.0 (ตาราง 3.4)

2) จำนวนลูกจ้าง

ในด้านการจ้างงานของสถานประกอบการอุตสาหกรรมการผลิต พบว่า มีลูกจ้างในสถานประกอบการจำนวนทั้งสิ้น 6,098 คน

โดยสถานประกอบการขนาดเล็กที่มีลูกจ้าง 1-15 คน มีจำนวนลูกจ้างมากที่สุด 2,708 คน คิดเป็นร้อยละ 44.4 รองลงมาเป็นสถานประกอบการที่มีลูกจ้างมากกว่า 51 คน ร้อยละ 33.4 สถานประกอบการที่มีลูกจ้าง 16-25 คน ร้อยละ 10.9 สถานประกอบการที่มีลูกจ้าง 31-50 คน ร้อยละ 9.4 และสถานประกอบการที่มีลูกจ้าง 26-30 คน มีน้อยที่สุดคิดเป็นร้อยละ 1.8 ตามลำดับ

เมื่อพิจารณาจำนวนลูกจ้าง จำแนกกิจกรรมตามหมวดย่อยอุตสาหกรรม พบว่า ลูกจ้างส่วนใหญ่ทำงานอยู่ในอุตสาหกรรมการผลิตอาหารมากที่สุด คิดเป็นร้อยละ 18.2 รองลงมา คือ การผลิตผลิตภัณฑ์โลหะประดิษฐ์ (ยกเว้นเครื่องจักรและอุปกรณ์) ร้อยละ 14.9 การผลิตผลิตภัณฑ์อื่นๆ ที่ทำจากแร่โลหะ ร้อยละ 13.9 การผลิตผลิตภัณฑ์ยางและพลาสติก ร้อยละ 6.9 การผลิตเฟอร์นิเจอร์ ร้อยละ 6.6 การซ่อมและการติดตั้งเครื่องจักรและอุปกรณ์ ร้อยละ 6.3 การพิมพ์และการผลิตซ้ำสื่อบันทึกข้อมูล ร้อยละ 6.0 การผลิตเครื่องดื่ม ร้อยละ 5.9 การผลิตเสื้อผ้าเครื่องแต่งกาย ร้อยละ 5.5 และการผลิตสิ่งทอ ร้อยละ 5.1 สำหรับกิจกรรมทางเศรษฐกิจอื่นๆ นอกเหนือจากที่กล่าวมา มีสัดส่วนคนทำงานต่ำกว่าร้อยละ 5.0 (ตาราง 3.4)

3) ค่าตอบแทนแรงงาน

สำหรับค่าตอบแทนแรงงานในอุตสาหกรรมการผลิตของจังหวัดภูเก็ต พบว่ามีมูลค่าค่าตอบแทนแรงงานทั้งสิ้นประมาณ 816,897.8 พันบาท โดยสถานประกอบการที่มีคนทำงาน 1 – 15 คน มีมูลค่าค่าตอบแทนแรงงานสูงสุดประมาณ 336,919.2 พันบาท รองลงมา คือ สถานประกอบการที่มีคนทำงานมากกว่า 51 คน มีค่าตอบแทนแรงงานประมาณ 295,694.5 พันบาท สถานประกอบการที่มีคนทำงาน 16 – 25 คน และ 31 – 50 คน มีค่าตอบแทนแรงงานใกล้เคียงกัน คือ ประมาณ 85,992.3 พันบาท และ 85,193.5 พันบาท ตามลำดับ และสถานประกอบการที่มีคนทำงาน

26 – 30 คน มีมูลค่าตอบแทนแรงงานน้อยที่สุดประมาณ 13,098.3 พันบาท

เมื่อพิจารณามูลค่าค่าตอบแทนแรงงาน จำแนกตามหมวดย่อยอุตสาหกรรม พบว่า ในอุตสาหกรรมการผลิตผลิตภัณฑ์อาหารมีมูลค่าค่าตอบแทนแรงงานสูงที่สุดประมาณ 150,895.2 พันบาท รองลงมาคือ การผลิตผลิตภัณฑ์โลหะ ประดิษฐ์ (ยกเว้นเครื่องจักรและอุปกรณ์) ประมาณ 117,373.6 พันบาท การผลิตผลิตภัณฑ์อื่นๆ ที่ทำจากแร่โลหะ ประมาณ 115,301.6 พันบาท การผลิตผลิตภัณฑ์ยางและพลาสติก ประมาณ 70,661.2 พันบาท การซ่อมและการติดตั้งเครื่องจักรและอุปกรณ์ ประมาณ 56,430.3 พันบาท การพิมพ์และการผลิตซ้ำสื่อบันทึกข้อมูล ประมาณ 56,277.5 พันบาท และการผลิตเฟอร์นิเจอร์ประมาณ 50,341.3 พันบาท สำหรับในหมวดย่อยอุตสาหกรรมนอกเหนือจากที่กล่าวมามีมูลค่าค่าตอบแทนแรงงานน้อยกว่า 50,000.0 พันบาท (ตาราง 3.4)

4) ค่าตอบแทนแรงงานเฉลี่ย

ในด้านค่าตอบแทนแรงงานเฉลี่ยในอุตสาหกรรมการผลิตของจังหวัดภูเก็ต พบว่ามีค่าตอบแทนแรงงานเฉลี่ยประมาณ 133,961.6 บาทต่อคนต่อปี โดยในสถานประกอบการที่มีคนทำงาน 31 – 50 คน มีค่าตอบแทนแรงงานเฉลี่ยมากที่สุด ประมาณ 147,905.4 บาทต่อคนต่อปี

รองลงมา คือ สถานประกอบการที่มีคนทำงานมากกว่า 51 คน มีค่าตอบแทนแรงงานเฉลี่ยประมาณ 145,090.5 บาทต่อคนต่อปี สถานประกอบการที่มีคนทำงาน 16 – 25 คน มีค่าตอบแทนแรงงานเฉลี่ยประมาณ 129,117.5 บาทต่อคนต่อปี สถานประกอบการที่มีคนทำงาน 1 – 15 คน มีค่าตอบแทนแรงงานเฉลี่ยประมาณ 124,416.3 บาทต่อคนต่อปี และสถานประกอบการที่มีคนทำงาน 26 – 30 คน มีค่าตอบแทนแรงงานเฉลี่ยน้อยที่สุดประมาณ 119,075.3 บาทต่อคนต่อปี

เมื่อพิจารณาค่าตอบแทนแรงงานเฉลี่ยในอุตสาหกรรมการผลิตของจังหวัดภูเก็ต พบว่า ในอุตสาหกรรมการผลิตเกือบทั้งหมดมีค่าตอบแทนแรงงานมากกว่า 100,000 บาทต่อคนต่อปี ยกเว้น อุตสาหกรรมการผลิตไม้และผลิตภัณฑ์จากไม้และ ไม้ก๊อก (ยกเว้นเฟอร์นิเจอร์) มีค่าตอบแทนแรงงานประมาณ 93,084.4 บาทต่อคนต่อปี โดยอุตสาหกรรมการผลิตที่มีค่าตอบแทนแรงงานสูงสุด 3 อันดับแรก ได้แก่ อุตสาหกรรม การผลิตผลิตภัณฑ์ยางและพลาสติก มีค่าตอบแทนแรงงานประมาณ 167,047.8 บาทต่อคนต่อปี การพิมพ์และการผลิตซ้ำสื่อบันทึกข้อมูลประมาณ 154,185.0 บาทต่อคนต่อปี และการซ่อมและติดตั้งเครื่องจักรและอุปกรณ์ประมาณ 147,723.3 บาทต่อคนต่อปี ตามลำดับ (ตาราง 3.4)

ตาราง 3.4 คนทำงาน ลูกจ้าง และค่าตอบแทนแรงงาน จำแนกตามขนาดของสถานประกอบการและหมวดย่อยอุตสาหกรรม

ขนาดของสถานประกอบการ/ หมวดย่อยอุตสาหกรรม	จำนวน สถาน ประกอบการ (แห่ง)	คนทำงาน		ลูกจ้าง		ค่าตอบแทนแรงงาน	
		จำนวน	ร้อยละ	จำนวน	ร้อยละ	มูลค่า	เฉลี่ยต่อ คนต่อปี
		(คน)		(คน)		(พันบาท)	(บาท)
รวม	1,333	7,833	100.0	6,098	100.0	816,897.8	133,961.6
ขนาดของสถานประกอบการ							
1 – 15 คน	1,264	4,409	56.3	2,708	44.4	336,919.2	124,416.3
16 – 25 คน	34	673	8.6	666	10.9	85,992.3	129,117.5
26 – 30 คน	4	112	1.4	110	1.8	13,098.3	119,075.3
31 – 50 คน	15	601	7.7	576	9.4	85,193.5	147,905.4
มากกว่า 51 คน	16	2,038	15.7	2,038	20.2	295,694.5	145,090.5

ตาราง 3.4 คนทำงาน ลูกจ้าง และค่าตอบแทนแรงงาน จำแนกตามขนาดของสถานประกอบการและหมวด
ย่อยอุตสาหกรรม (ต่อ)

ขนาดของสถานประกอบการ/ หมวดย่อยอุตสาหกรรม	จำนวน สถาน ประกอบการ	คนทำงาน		ลูกจ้าง		ค่าตอบแทนแรงงาน	
		จำนวน	ร้อยละ	จำนวน	ร้อยละ	มูลค่า	เฉลี่ยต่อ คนต่อปี
	(แห่ง)	(คน)		(คน)		(พันบาท)	(บาท)
หมวดย่อยอุตสาหกรรม							
การผลิตผลิตภัณฑ์อาหาร	177	1,380	17.6	1,109	18.2	150,895.2	136,064.2
การผลิตเครื่องดื่ม	28	362	4.6	357	5.9	42,291.3	118,463.1
การผลิตสิ่งทอ	86	434	5.5	312	5.1	44,647.9	143,102.3
การผลิตเสื้อผ้าเครื่องแต่งกาย	398	977	12.5	334	5.5	34,669.6	103,801.2
การผลิตไม้และผลิตภัณฑ์จากไม้และไม้ก๊อก (ยกเว้นเฟอร์นิเจอร์) การผลิตสิ่งของ จากฟางและวัสดุถักสานอื่นๆ	32	213	2.7	170	2.8	15,824.4	93,084.4
การผลิตกระดาษและผลิตภัณฑ์กระดาษ	1	-	-	-	-	-	-
การพิมพ์และการผลิตซ้ำสื่อบันทึกข้อมูล	56	443	5.7	365	6.0	56,277.5	154,185.0
การผลิตผลิตภัณฑ์ยางและพลาสติก	6	429	5.5	423	6.9	70,661.2	167,047.8
การผลิตผลิตภัณฑ์อื่นๆ ที่ทำจากแร่โลหะ	44	869	11.1	850	13.9	115,301.6	135,648.9
การผลิตผลิตภัณฑ์โลหะประดิษฐ์ (ยกเว้น เครื่องจักรและอุปกรณ์)	284	1,221	15.6	909	14.9	117,373.6	129,123.8
การผลิตยานยนต์ รถพ่วง และรถกึ่งพ่วง	30	67	0.9	21	0.3	2,124.0	101,143.3
การผลิตอุปกรณ์ขนส่งอื่นๆ	14	174	2.2	163	2.7	18,982.3	116,456.0
การผลิตเฟอร์นิเจอร์	54	451	5.8	403	6.6	50,341.3	124,916.3
การผลิตผลิตภัณฑ์อื่นๆ	42	91	1.2	20	0.3	2,670.3	133,513.0
การซ่อมและการติดตั้งเครื่องจักรและ อุปกรณ์	66	434	5.5	382	6.3	56,430.3	147,723.3
การจัดการน้ำเสีย	2	-	-	-	-	-	-
การเก็บรวบรวมของเสียการบำบัด และการ กำจัดของเสีย รวมถึงการนำของเสีย กลับมาใช้ใหม่	4	190	2.4	189	3.1	25,677.6	135,860.4
การจัดพิมพ์จำหน่ายหรือเผยแพร่	9	78	1.0	77	1.3	10,558.3	137,121.0

หมายเหตุ : - ไม่มีข้อมูล หรือข้อมูลมีค่าเป็น 0 หรือมีข้อมูลจำนวนน้อย

3.2.2 มูลค่าผลผลิต ค่าใช้จ่ายขั้นกลาง และมูลค่าเพิ่ม

1) มูลค่าผลผลิต

จากตาราง 3.5 พบว่า สถานประกอบการอุตสาหกรรมการผลิตในจังหวัดภูเก็ต มีมูลค่าผลผลิตรวมทั้งสิ้นประมาณ 9,134,077.5 พันบาท โดยมีสัดส่วนของมูลค่าเพิ่มต่อมูลค่าผลผลิตประมาณร้อยละ 34.0

หากพิจารณาตามขนาดของสถานประกอบการ พบว่า สถานประกอบการที่มีคนทำงานมากกว่า 51 คน มีมูลค่าผลผลิตมากที่สุดประมาณ 3,558,342.5 พันบาท คิดเป็นร้อยละ 38.9 รองลงมาคือ สถานประกอบการที่มีคนทำงาน 1 – 15 คน มีมูลค่าผลผลิต ร้อยละ 28.9 สถานประกอบการที่มีคนทำงาน 16 – 25 คน มีมูลค่าผลผลิต ร้อยละ 16.0 สถานประกอบการที่มีคนทำงาน 31 – 50 คน มีมูลค่า

ผลผลิต ร้อยละ 15.0 และสถานประกอบการที่มีคนทำงาน 26 – 30 คน มีมูลค่าผลผลิตน้อยที่สุด คิดเป็นร้อยละ 1.2

เมื่อพิจารณาตามหมวดย่อยอุตสาหกรรมประเภทต่างๆ พบว่า มูลค่าผลผลิตของสถานประกอบการส่วนใหญ่มาจากการผลิตผลิตภัณฑ์อาหารประมาณ 2,076,053.2 พันบาท คิดเป็นร้อยละ 22.7 รองลงมาคือ การผลิตผลิตภัณฑ์อื่นๆ ที่ทำจากแร่โลหะ ร้อยละ 20.6 การผลิตสิ่งทอ ร้อยละ 12.7 การผลิตผลิตภัณฑ์ยางและพลาสติก ร้อยละ 8.4 การผลิตผลิตภัณฑ์โลหะประดิษฐ์ (ยกเว้นเครื่องจักรและอุปกรณ์) ร้อยละ 7.2 การเก็บรวบรวมของเสีย การบำบัดและการกำจัดของเสียรวมถึงการนำของเสียกลับมาใช้ใหม่ ร้อยละ 6.3 การซ่อมและการติดตั้งเครื่องจักรและอุปกรณ์ ร้อยละ 5.7 สำหรับในหมวดย่อยอุตสาหกรรมนอกเหนือจากที่กล่าวมา มีสัดส่วนมูลค่าการผลิตน้อยกว่า ร้อยละ 5.0

2) ค่าใช้จ่ายชั้นกลาง

ในด้านค่าใช้จ่ายชั้นกลางของสถานประกอบการอุตสาหกรรมการผลิตในจังหวัดภูเก็ต มีค่าใช้จ่ายชั้นกลางรวมทั้งสิ้น ประมาณ 6,031,026.3 พันบาท

หากพิจารณาตามขนาดของสถานประกอบการ พบว่า สถานประกอบการที่มีคนทำงานมากกว่า 51 คน มีค่าใช้จ่ายชั้นกลางสูงที่สุด ประมาณ 1,945,712.5 พันบาท หรือคิดเป็นร้อยละ 32.3 รองลงมาคือ สถานประกอบการที่มีคนทำงาน 1 – 15 คน มีค่าใช้จ่ายชั้นกลาง ร้อยละ 31.0 สถานประกอบการที่มีคนทำงาน 16 – 25 คน มีค่าใช้จ่ายชั้นกลาง ร้อยละ 19.8 สถานประกอบการที่มีคนทำงาน 31 – 50 คน มีค่าใช้จ่ายชั้นกลาง ร้อยละ 15.5 และสถานประกอบการที่มีคนทำงาน 26 – 30 คน มีค่าใช้จ่ายชั้นต่ำน้อยที่สุดคิดเป็นร้อยละ 1.4

เมื่อพิจารณาตามหมวดย่อยอุตสาหกรรมประเภทต่างๆ พบว่า ค่าใช้จ่ายชั้นกลางส่วนใหญ่ มาจากอุตสาหกรรมการผลิตผลิตภัณฑ์อื่นๆ ที่ทำจากแร่โลหะ คิดเป็นร้อยละ 26.8 รองลงมา คือ การผลิตผลิตภัณฑ์อาหาร

ร้อยละ 17.7 การผลิตสิ่งทอ ร้อยละ 16.1 การผลิตผลิตภัณฑ์ยางและพลาสติก ร้อยละ 8.7 การผลิตผลิตภัณฑ์โลหะประดิษฐ์ (ยกเว้นเครื่องจักรและอุปกรณ์) ร้อยละ 6.1 และการซ่อมแซมและการติดตั้งเครื่องจักรและอุปกรณ์ ร้อยละ 6.0 สำหรับในหมวดย่อยอุตสาหกรรมนอกเหนือจากที่กล่าวมา มีสัดส่วนมูลค่าการผลิตน้อยกว่า ร้อยละ 5.0

3) มูลค่าเพิ่ม

จากตาราง 3.5 แสดงให้เห็นว่า สถานประกอบการอุตสาหกรรมการผลิตในจังหวัดภูเก็ตมีมูลค่าเพิ่มประมาณ 3,103,051.2 พันบาท หากพิจารณาตามขนาดของสถานประกอบการ พบว่า สถานประกอบการที่มีคนทำงานมากกว่า 51 คน มีมูลค่าเพิ่มมากที่สุด ประมาณ 1,612,630.0 พันบาท หรือคิดเป็นร้อยละ 52.0 รองลงมา คือ สถานประกอบการที่มีคนทำงาน 1 – 15 คน มีมูลค่าเพิ่ม ร้อยละ 24.8 สถานประกอบการที่มีคนทำงาน 31 – 50 คน มีมูลค่าเพิ่ม ร้อยละ 13.9 สถานประกอบการที่มีคนทำงาน 16 – 25 คน มีมูลค่าเพิ่ม ร้อยละ 8.6 และสถานประกอบการที่มีคนทำงาน 26 – 30 คน มีมูลค่าเพิ่มน้อยที่สุด คิดเป็นร้อยละ 0.7

เมื่อพิจารณาตามหมวดย่อยอุตสาหกรรม พบว่า อุตสาหกรรมการผลิตผลิตภัณฑ์อาหาร มีมูลค่าเพิ่มมากที่สุด คิดเป็นร้อยละ 32.5 รองลงมา คือ การเก็บรวบรวมของเสีย การบำบัดและการกำจัดของเสียรวมถึงการนำของเสียกลับมาใช้ใหม่มีมูลค่าเพิ่ม ร้อยละ 9.6 การผลิตผลิตภัณฑ์โลหะประดิษฐ์ (ยกเว้นเครื่องจักรและอุปกรณ์) ร้อยละ 9.3 การผลิตผลิตภัณฑ์อื่นๆ ที่ทำจากแร่โลหะ ร้อยละ 8.5 การผลิตผลิตภัณฑ์ยางและพลาสติก ร้อยละ 8.0 การผลิตเสื้อผ้าเครื่องแต่งกาย ร้อยละ 7.1 การผลิตสิ่งทอ ร้อยละ 6.1 และการซ่อมและติดตั้งเครื่องจักรและอุปกรณ์ ร้อยละ 5.0 สำหรับในหมวดย่อยอุตสาหกรรมนอกเหนือจากที่กล่าวมา มีสัดส่วนมูลค่าเพิ่มน้อยกว่า ร้อยละ 5.0

ตาราง 3.5 มูลค่าผลผลิต ค่าใช้จ่ายชั้นกลาง และมูลค่าเพิ่มของสถานประกอบการอุตสาหกรรมการผลิต จำแนกตามขนาดของสถานประกอบการและหมวดย่อยอุตสาหกรรม

ขนาดของสถานประกอบการ/ หมวดย่อยอุตสาหกรรม	มูลค่าผลผลิต		ค่าใช้จ่ายชั้นกลาง		มูลค่าเพิ่ม		มูลค่าเพิ่ม ต่อมูลค่า ผลผลิต (ร้อยละ)
	มูลค่า (พันบาท)	ร้อยละ	มูลค่า (พันบาท)	ร้อยละ	มูลค่า (พันบาท)	ร้อยละ	
รวม	9,134,077.5	100.0	6,031,026.3	100.0	3,103,051.2	100.0	34.0
ขนาดของสถานประกอบการ							
1 - 15 คน	2,639,152.1	28.9	1,867,918.3	31.0	771,233.8	24.8	29.2
16 - 25 คน	1,462,625.2	16.0	1,196,795.7	19.8	265,829.5	8.6	18.2
26 - 30 คน	105,528.9	1.2	84,995.2	1.4	20,533.7	0.7	19.5
31 - 50 คน	1,368,428.7	15.0	935,604.5	15.5	432,824.2	13.9	31.6
มากกว่า 51 คน	3,558,342.5	38.9	1,945,712.5	32.3	1,612,630.0	52.0	45.3
หมวดย่อยอุตสาหกรรม							
การผลิตผลิตภัณฑ์อาหาร	2,076,053.2	22.7	1,067,510.7	17.7	1,008,542.6	32.5	48.6
การผลิตเครื่องตี	294,661.5	3.2	188,919.7	3.1	105,741.8	3.4	35.9
การผลิตสิ่งทอ	1,160,798.6	12.7	971,456.6	16.1	189,342.0	6.1	16.3
การผลิตเสื้อผ้าเครื่องแต่งกาย	335,230.0	3.7	115,067.3	1.9	220,162.7	7.1	65.7
การผลิตไม้และผลิตภัณฑ์จากไม้และไม้ก๊อก (ยกเว้นเฟอร์นิเจอร์) การผลิตสิ่งของจากฟาง และวัสดุถักสานอื่นๆ	221,878.2	2.4	165,238.9	2.7	56,639.3	1.8	25.5
การผลิตกระดาษและผลิตภัณฑ์กระดาษ	245.0	-	140.9	-	104.1	-	42.5
การพิมพ์และการผลิตซ้ำสื่อบันทึกข้อมูล	210,758.0	2.3	97,970.7	1.6	112,787.3	3.6	53.5
การผลิตผลิตภัณฑ์ยางและพลาสติก	769,782.1	8.4	522,666.1	8.7	247,116.0	8.0	32.1
การผลิตผลิตภัณฑ์อื่นๆ ที่ทำจากแร่โลหะ	1,882,698.3	20.6	1,619,156.3	26.8	263,542.0	8.5	14.0
การผลิตผลิตภัณฑ์โลหะประดิษฐ์ (ยกเว้น เครื่องจักรและอุปกรณ์)	655,023.4	7.2	364,904.7	6.1	290,118.7	9.3	44.3
การผลิตยานยนต์ รถพ่วง และรถกึ่งพ่วง	17,050.4	0.2	9,118.5	0.2	7,931.9	0.3	46.5
การผลิตอุปกรณ์ขนส่งอื่นๆ	157,816.4	1.7	126,253.4	2.1	31,563.1	1.0	20.0
การผลิตเฟอร์นิเจอร์	188,637.6	2.1	102,062.8	1.7	86,574.8	2.8	45.9
การผลิตผลิตภัณฑ์อื่นๆ	41,844.7	0.4	26,206.3	0.4	15,638.4	0.5	37.4
การซ่อมและการติดตั้งเครื่องจักรและอุปกรณ์	519,572.2	5.7	363,655.8	6.0	155,916.4	5.0	30.0
การจัดการน้ำเสีย	5,473.5	0.1	3,156.8	0.1	2,316.7	0.1	42.3
การเก็บรวบรวมของเสีย การบำบัดและการ กำจัดของเสียรวมถึงการนำของเสียกลับมาใช้ใหม่	572,279.4	6.3	274,311.3	4.6	297,968.1	9.6	52.1
การจัดพิมพ์จำหน่ายหรือเผยแพร่	24,274.9	0.3	13,229.5	0.2	11,045.5	0.4	45.5

หมายเหตุ : - ไม่มีข้อมูล หรือข้อมูลมีค่าเป็น 0 หรือมีข้อมูลจำนวนน้อย

3.2.3 มูลค่าผลผลิตและมูลค่าเพิ่มเฉลี่ยต่อสถานประกอบการ

จากตาราง 3.6 พบว่า สถานประกอบการอุตสาหกรรมการผลิตในจังหวัดภูเก็ตมีมูลค่าผลผลิตเฉลี่ยต่อสถานประกอบการประมาณ 6,852.3 พันบาท

และมูลค่าเพิ่มเฉลี่ยต่อสถานประกอบการประมาณ 2,327.9 พันบาท

หากพิจารณาตามขนาดของสถานประกอบการ พบว่า สถานประกอบการขนาดใหญ่ที่มีคนทำงานมากกว่า 51 คน มีมูลค่าผลผลิตเฉลี่ย

ต่อสถานประกอบการ และมูลค่าเพิ่มเฉลี่ยต่อสถานประกอบการมากที่สุด ประมาณ 222,396.4 พันบาท และ 100,789.4 พันบาท ตามลำดับ รองลงมา คือ สถานประกอบการที่มีคนทำงาน 31 – 50 คน มีมูลค่าผลผลิตเฉลี่ยต่อสถานประกอบการ ประมาณ 91,228.6 พันบาท และมูลค่าเพิ่มเฉลี่ยต่อสถานประกอบการ ประมาณ 28,854.9 พันบาท สถานประกอบการที่มีคนทำงาน 16 – 25 คน มีมูลค่าผลผลิตเฉลี่ยต่อสถานประกอบการ 43,018.4 พันบาท และมีมูลค่าเพิ่มเฉลี่ย ต่อสถานประกอบการประมาณ 7,818.5 พันบาท สถานประกอบการที่มีคนทำงาน 26 – 30 คน มีมูลค่าผลผลิตเฉลี่ยต่อสถานประกอบการ ประมาณ 26,382.2 พันบาท และมูลค่าเพิ่มเฉลี่ย ประมาณ 5,133.4 พันบาท และสถานประกอบการขนาดเล็กที่มีคนทำงาน 1 – 15 คน มีมูลค่าผลผลิตเฉลี่ยต่อสถานประกอบการ และมูลค่าเพิ่มเฉลี่ยต่อสถานประกอบการน้อยที่สุด ที่ประมาณ 2,087.9 พันบาท และ 610.2 พันบาท ตามลำดับ

เมื่อพิจารณาในแต่ละหมวดย่อยอุตสาหกรรม พบว่า มูลค่าผลผลิตเฉลี่ยต่อสถานประกอบการ และมูลค่าเพิ่มเฉลี่ยต่อสถานประกอบการในอุตสาหกรรมการผลิตมากที่สุด 3 อันดับแรก ได้แก่ การเก็บรวบรวมของเสีย การบำบัดและการกำจัด ของเสียรวมถึงการนำของเสีย นำกลับมาใช้ใหม่ มีมูลค่าผลผลิตเฉลี่ยต่อสถานประกอบการ ประมาณ 143,069.8 พันบาท และมีมูลค่าเพิ่มเฉลี่ยต่อสถานประกอบการ ประมาณ 74,492.0 พันบาท รองลงมา คือ การผลิตผลิตภัณฑ์ยางและพลาสติก มีมูลค่าผลผลิตเฉลี่ยต่อสถานประกอบการ ประมาณ 128,297.0 พันบาท และมีมูลค่าเพิ่มเฉลี่ยต่อสถานประกอบการ ประมาณ 41,186.0 พันบาท การผลิตผลิตภัณฑ์อื่นๆ ที่ทำจากแร่โลหะ มีมูลค่าผลผลิตเฉลี่ยต่อสถานประกอบการประมาณ 42,788.6 พันบาท และมีมูลค่าเพิ่มเฉลี่ย 5,989.6 พันบาท ตามลำดับ

3.2.4 มูลค่าผลผลิตและมูลค่าเพิ่มเฉลี่ยต่อคนทำงาน

ในด้านมูลค่าผลผลิตและมูลค่าเพิ่มเฉลี่ยต่อคนทำงาน พบว่าสถานประกอบการอุตสาหกรรมการผลิต มีมูลค่าผลผลิตเฉลี่ยต่อคนทำงานประมาณ 1,166.1 พันบาท และมูลค่าเพิ่มเฉลี่ยต่อคนทำงานประมาณ 396.2 พันบาท

เมื่อพิจารณาตามขนาดของสถานประกอบการ พบว่า สถานประกอบการที่มีคนทำงาน 1 – 15 คน มีมูลค่าผลผลิตเฉลี่ยต่อคนทำงานประมาณ 598.6 พันบาท และมูลค่าเพิ่มเฉลี่ยต่อคนทำงานประมาณ 174.9 พันบาท สถานประกอบการที่มีคนทำงาน 16 – 25 คน มีมูลค่าผลผลิตเฉลี่ยต่อคนทำงาน ประมาณ 2,173.3 พันบาท และมูลค่าเพิ่มเฉลี่ยต่อคนทำงานประมาณ 395.0 พันบาท สถานประกอบการที่มีคนทำงาน 26 – 30 คน มีมูลค่าผลผลิตเฉลี่ยต่อคนทำงาน ประมาณ 942.2 พันบาท และมีมูลค่าเพิ่มเฉลี่ยต่อคนทำงานประมาณ 18.3.3 พันบาท สถานประกอบการที่มีคนทำงาน 31 – 50 คน มีมูลค่าผลผลิตเฉลี่ยต่อคนทำงานประมาณ 2,276.9 พันบาท และมีมูลค่าเพิ่มเฉลี่ยต่อคนทำงาน 720.2 พันบาท สถานประกอบการ ที่มีคนทำงานมากกว่า 51 คน มีมูลค่าผลผลิตเฉลี่ยต่อคนทำงานประมาณ 1,746.0 พันบาท และมูลค่าเพิ่มเฉลี่ยต่อคนทำงานประมาณ 791.3 พันบาท (ตาราง 3.6)

เมื่อพิจารณาตามหมวดย่อยอุตสาหกรรม พบว่า มูลค่าผลผลิตเฉลี่ยต่อคนทำงานมากที่สุดในอุตสาหกรรมการผลิต 3 อันดับแรก ได้แก่ การเก็บรวบรวมของเสีย การบำบัดและการกำจัดของเสียรวมถึงการนำของเสียกลับมาใช้ใหม่ มีมูลค่าผลผลิตเฉลี่ยต่อคนทำงานประมาณ 3,012.0 พันบาท รองลงมา คือ การผลิตสิ่งทอ มีมูลค่าผลผลิตเฉลี่ยต่อคนทำงาน ประมาณ 2,674.7 พันบาท และการผลิตผลิตภัณฑ์อื่นๆ ที่ทำจากแร่โลหะ มูลค่าผลผลิตเฉลี่ยต่อคนทำงานประมาณ 2,166.5 พันบาท ตามลำดับ ส่วน

มูลค่าเพิ่มเฉลี่ยต่อคนทำงานแยกตามหมวดย่อยอุตสาหกรรม 3 อันดับแรก ได้แก่ การเก็บรวบรวมของเสีย การบำบัดและการกำจัดของเสียรวมถึงการนำของเสียนำกลับมาใช้ใหม่ มีมูลค่าเพิ่มเฉลี่ยต่อคนทำงาน ประมาณ 1,568.3 พันบาท

รองลงมา คือ การผลิตผลิตภัณฑ์อาหาร มีมูลค่าเพิ่มเฉลี่ยต่อคนทำงาน ประมาณ 730.8 พันบาท และการผลิตผลิตภัณฑ์ยางและพลาสติก มีมูลค่าเพิ่มเฉลี่ยต่อคนทำงาน ประมาณ 576.0 พันบาท ตามลำดับ (ตาราง 3.6)

ตาราง 3.6 มูลค่าผลผลิต มูลค่าเพิ่มเฉลี่ยต่อสถานประกอบการและต่อคนทำงาน จำแนกตามขนาดของสถานประกอบการและหมวดย่อยอุตสาหกรรม

หน่วย : พันบาท

ขนาดของสถานประกอบการ/ หมวดย่อยอุตสาหกรรม	มูลค่าผลผลิตเฉลี่ยต่อ		มูลค่าเพิ่มเฉลี่ยต่อ	
	สถานประกอบการ	คนทำงาน	สถานประกอบการ	คนทำงาน
รวม	6,852.3	1,166.1	2,327.9	396.2
ขนาดของสถานประกอบการ				
1 – 15 คน	2,087.9	598.6	610.2	174.9
16 – 25 คน	43,018.4	2,173.3	7,818.5	395.0
26 – 30 คน	26,382.2	942.2	5,133.4	183.3
31 – 50 คน	91,228.6	2,276.9	28,854.9	720.2
มากกว่า 51 คน	222,396.4	1,746.0	100,789.4	791.3
หมวดย่อยอุตสาหกรรม				
การผลิตผลิตภัณฑ์อาหาร	11,729.1	1,504.4	5,698.0	730.8
การผลิตเครื่องตี	10,523.6	814.0	3,776.5	292.1
การผลิตสิ่งทอ	13,497.7	2,674.7	2,201.7	436.3
การผลิตเสื้อผ้าเครื่องแต่งกาย	842.3	343.1	553.2	225.3
การผลิตไม้และผลิตภัณฑ์จากไม้และไม่ก๊อก (ยกเว้นเฟอร์นิเจอร์) การผลิตสิ่งของจากฟาง และวัสดุถักสานอื่นๆ	6,933.7	1,041.7	1,770.0	265.9
การผลิตกระดาษและผลิตภัณฑ์กระดาษ	245.0	81.7	104.1	34.7
การพิมพ์และการผลิตซ้ำสื่อบันทึกข้อมูล	3,763.5	475.8	2,014.1	254.6
การผลิตผลิตภัณฑ์ยางและพลาสติก	128,297.0	1,794.4	41,186.0	576.0
การผลิตผลิตภัณฑ์อื่นๆ ที่ทำจากแร่โลหะ	42,788.6	2,166.5	5,989.6	303.3
การผลิตผลิตภัณฑ์โลหะประดิษฐ์ (ยกเว้น เครื่องจักรและอุปกรณ์)	2,306.4	536.5	1,021.5	237.6
การผลิตยานยนต์ รถพ่วง และรถกึ่งพ่วง	568.3	254.5	264.4	118.4
การผลิตอุปกรณ์ขนส่งอื่นๆ	11,272.6	907.0	2,254.5	181.4
การผลิตเฟอร์นิเจอร์	3,493.3	418.3	1,603.2	192.0
การผลิตผลิตภัณฑ์อื่นๆ	996.3	459.8	372.3	171.9
การซ่อมและการติดตั้งเครื่องจักรและอุปกรณ์	7,872.3	1,197.2	2,362.4	359.3
การจัดการน้ำเสีย	2,736.8	342.1	1,158.4	144.8
การเก็บรวบรวมของเสีย การบำบัดและการกำจัดของเสียรวมถึงการนำของ เสียกลับมาใช้ใหม่	143,069.8	3,012.0	74,492.0	1,568.3
การจัดพิมพ์จำหน่ายหรือเผยแพร่	2,697.2	311.2	1,227.3	141.6

ภาคผนวกตารางสถิติ

APPENDIX STATISTICAL TABLES

ภาคผนวก ก ตารางสถิติ

APPENDIX A STATISTICAL TABLES

ตอนที่ 1 ข้อมูลทั่วไปของสถานประกอบการ

PART 1 GENERAL INFORMATION OF ESTABLISHMENTS

ตอนที่ 1 ข้อมูลทั่วไปของสถานประกอบการจำแนกตามขนาด
ของสถานประกอบการ

PART 1 GENERAL INFORMATION OF ESTABLISHMENTS
BY SIZE OF ESTABLISHMENTS

สารบัญตารางสถิติ

LIST OF STATISTICAL TABLES

		หน้า
ตอนที่ 1	ข้อมูลทั่วไปของสถานประกอบการจำแนกตามขนาดของสถานประกอบการ	
Part 1	General Information of Establishments by Size of Establishment	
ตาราง 1	จำนวนและร้อยละของสถานประกอบการอุตสาหกรรมการผลิตจำแนกตามรูปแบบการจัดตั้งตามกฎหมาย และขนาดของสถานประกอบการ	31
Table 1	Number and Percentage of Manufacturing Establishments by Form of Legal Organization and Size of Establishment	31
ตาราง 2	จำนวนและร้อยละของสถานประกอบการอุตสาหกรรมการผลิตจำแนกตามรูปแบบการจัดตั้งทางเศรษฐกิจ และขนาดของสถานประกอบการ	32
Table 2	Number and Percentage of Manufacturing Establishments by Form of Economic Organization and Size of Establishment	32
ตาราง 3	จำนวนและร้อยละของสถานประกอบการอุตสาหกรรมการผลิต จำแนกตามระยะเวลาในการดำเนินกิจการ และขนาดของสถานประกอบการ	33
Table 3	Number and Percentage of Manufacturing Establishments by Period of Operation and Size of Establishment	33
ตาราง 4	จำนวนและร้อยละของสถานประกอบการอุตสาหกรรมการผลิต จำแนกตามระยะเวลาการผลิตในปี 2559 และขนาดของสถานประกอบการ	34
Table 4	Number and Percentage of Manufacturing Establishments by Period of Operation In 2016 and Size of Establishment	34
ตาราง 5	จำนวนและร้อยละของสถานประกอบการอุตสาหกรรมการผลิตจำแนกตามมูลค่าทุนจดทะเบียน และขนาดของสถานประกอบการ	35
Table 5	Number and Percentage of Manufacturing Establishments by Value of Registered Capital and Size of Establishment	35
ตาราง 6	จำนวนและร้อยละของสถานประกอบการอุตสาหกรรมการผลิตจำแนกตามสัดส่วนของการร่วมลงทุนหรือถือหุ้นของต่างประเทศและขนาดของสถานประกอบการ	36
Table 6	Number and Percentage of Manufacturing Establishments by Proportion of Foreign Investment or Share Holding and Size of Establishment	36
ตาราง 7	จำนวนและร้อยละของสถานประกอบการอุตสาหกรรมการผลิตจำแนกตามการส่งเสริมการลงทุนจากสำนักงานคณะกรรมการส่งเสริมการลงทุนและขนาดของสถานประกอบการ	37
Table 7	Number and Percentage of Manufacturing Establishments by Investment Promotion From Board of Investment (BOI) and Size of Establishment	37

สารบัญตารางสถิติ (ต่อ)

LIST OF STATISTICAL TABLES (Contd.)

	หน้า
ตาราง 8 จำนวนและร้อยละของสถานประกอบการอุตสาหกรรมการผลิตจำแนกตามร้อยละของการส่งออกผลผลิตออกไปจำหน่ายต่างประเทศและขนาดของสถานประกอบการ	38
Table 8 Number and Percentage of Manufacturing Establishments by Percentage of Export and Size of Establishment	38
ตาราง 9 จำนวนและร้อยละของสถานประกอบการอุตสาหกรรมการผลิตจำแนกตามการใช้วัตถุดิบฯและขนาดของสถานประกอบการ	39
Table 9 Number and Percentage of Manufacturing Establishments by Use of Imported Materials and Components and Size of Establishment	39
ตาราง 10 จำนวนและร้อยละของสถานประกอบการอุตสาหกรรมการผลิตจำแนกตามอัตราการใช้กำลังการผลิตต่อปี 2559 และขนาดของสถานประกอบการ	40
Table10 Number and Percentage of Manufacturing Establishments by Percentage of Capacity Utilization In 2016 and Size of Establishment	40
ตาราง 11 จำนวนและร้อยละของสถานประกอบการอุตสาหกรรมผลิตที่ประสบปัญหา/อุปสรรคการดำเนินงานกิจการจำแนกตามปัญหาในการดำเนินงาน และขนาดของสถานประกอบการ	41
Table11 Number and Percentage of Manufacturing Establishments, Problems with the Operation by Problems and Size of Establishment	41
ตาราง 12 จำนวนและร้อยละของสถานประกอบการอุตสาหกรรมผลิตจำแนกตามประเภทความช่วยเหลือที่ต้องการให้ภาครัฐช่วยเหลือและขนาดของสถานประกอบการ	43
Table12 Number and Percentage of Manufacturing Establishments Problems with the Need Aid from The Governmental Operation by Problems and Size of Establishment	43
ตาราง 13 จำนวนและร้อยละของสถานประกอบการอุตสาหกรรมผลิตเข้าร่วมโครงการอุตสาหกรรมสีเขียว (Green Industry) จำแนกตามระดับอุตสาหกรรมสีเขียว และขนาดของสถานประกอบการ	45
Table13 Number and Percentage of Manufacturing Establishments, Participating Green Industry by Levels Green Industry and Size of Establishment	45

ตาราง 1 จำนวนและร้อยละของสถานประกอบการอุตสาหกรรมผลิต จำแนกตามรูปแบบการจัดตั้งตามกฎหมาย ขนาดของสถานประกอบการ

Table 1 Number and Percentage of Manufacturing Establishments by Form of Legal Organization and size of Establishment

จำนวนสถาน- ประกอบการ Number of establishments	ส่วนบุคคล		ห้างหุ้นส่วนสามัญ		บริษัทจำกัด		ส่วนราชการ รัฐวิสาหกิจ		Size of establishment		
	ห้างหุ้นส่วนสามัญที่ ไม่เป็นนิติบุคคล Individual proprietor	จำนวน Number	ร้อยละ %	นิติบุคคล ห้างหุ้นส่วนจำกัด Juristic partnership	จำนวน Number	ร้อยละ %	บริษัทจำกัด (มหาชน) Company limited, public company limited	จำนวน Number		ร้อยละ %	
จำนวน Number	ร้อยละ %	จำนวน Number	ร้อยละ %	จำนวน Number	ร้อยละ %	จำนวน Number	ร้อยละ %	จำนวน Number	ร้อยละ %		
รวม	1,333	100.0	1,078	80.9	64	4.8	188	14.1	4	0.3	Total
1-15 คน	1,264	100.0	1,073	84.9	54	4.3	133	10.5	4	0.3	1-15 persons
16-25 คน	34	100.0	4	11.8	5	13.2	26	75.0	-	-	16-25 persons
26-30 คน	4	100.0	1	25.0	-	-	3	75.0	-	-	26-30 persons
31-50 คน	15	100.0	-	-	4	26.7	11	73.3	-	-	31-50 persons
มากกว่า 51 คน	16	100.0	-	-	1	6.2	15	93.8	-	-	More than 51 persons

ที่มา : สำมะโนอุตสาหกรรม พ.ศ. 2560 จังหวัดภูเก็ต สำนักงานสถิติแห่งชาติ กระทรวงดิจิทัลเพื่อเศรษฐกิจและสังคม

Source : The 2017 Industrial Census ,Phuket Province, National Statistical Office, Ministry of Digital Economy and Society.

ตาราง 2 จำนวนและร้อยละของสถานประกอบการอุตสาหกรรมผลิต จำแนกตามรูปแบบการจัดตั้งทางเศรษฐกิจ และขนาดของสถานประกอบการ

Table 2 Number and Percentage of Manufacturing Establishments by Form of Economic Organization and Size of Establishment

ขนาดของสถานประกอบการ (จำนวนคนทำงาน)	จำนวนสถานประกอบการ		สำนักงานแห่งเดียว		สำนักงานใหญ่		สำนักงานสาขา		Size of establishment
	Number of establishments		Single unit		Head office		Branch		
	จำนวน Number	ร้อยละ %	จำนวน Number	ร้อยละ %	จำนวน Number	ร้อยละ %	จำนวน Number	ร้อยละ %	
รวม	1,333	100.0	1,245	93.4	51	3.8	37	2.8	Total
1-15 คน	1,264	100.0	1,196	94.7	39	3.1	29	2.3	1-15 persons
16-25 คน	34	100.0	27	77.9	6	16.2	2	5.9	16-25 persons
26-30 คน	4	100.0	3	75.0	-	-	1	25.0	26-30 persons
31-50 คน	15	100.0	8	53.3	5	33.3	2	13.3	31-50 persons
มากกว่า 51 คน	16	100.0	11	68.8	2	12.5	3	18.7	More than 51 persons

ที่มา : สำมะโนอุตสาหกรรม พ.ศ. 2560 จังหวัดภูเก็ต. สำนักงานสถิติแห่งชาติ กระทรวงดิจิทัลเพื่อเศรษฐกิจและสังคม

Source : The 2017 Industrial Census ,Phuket Province, National Statistical Office, Ministry of Digital Economy and Society.

ตาราง 3 จำนวนและร้อยละของสถานประกอบการอุตสาหกรรมการผลิต จำแนกตามระยะเวลาในการดำเนินงาน และขนาดของสถานประกอบการ

Table 3 Number and Percentage of Manufacturing Establishments by Period of Operation and Size of Establishment

ขนาดของสถานประกอบการ (จำนวนคนทำงาน)	ระยะเวลาในการดำเนินงาน (ปี) Period of operation (Year)												Size of establishment
	จำนวนสถานประกอบการ		< 5		5 - 9		10 - 19		20 - 29		≥ 30		
	จำนวน	ร้อยละ	จำนวน	ร้อยละ	จำนวน	ร้อยละ	จำนวน	ร้อยละ	จำนวน	ร้อยละ	จำนวน	ร้อยละ	
	Number	%	Number	%	Number	%	Number	%	Number	%	Number	%	Total
รวม	1,333	100.0	396	29.7	255	19.1	420	31.5	169	12.7	93	7.0	
1-15 คน	1,264	100.0	385	30.4	248	19.6	393	31.1	154	12.2	85	6.7	1-15 persons
16-25 คน	34	100.0	9	25.0	5	14.7	12	35.3	9	25.0	-	-	16-25 persons
26-30 คน	4	100.0	-	-	-	-	2	50.0	-	-	2	50.0	26-30 persons
31-50 คน	15	100.0	2	13.3	1	6.7	6	40.0	4	26.7	2	13.3	31-50 persons
มากกว่า 51 คน	16	100.0	1	6.2	1	6.2	7	43.8	3	18.8	4	25.0	More than 51 persons

ที่มา : สำนักอุตสาหกรรม พ.ศ. 2560 จังหวัดภูเก็ต สำนักงานสถิติแห่งชาติ กระทรวงดิจิทัลเพื่อเศรษฐกิจและสังคม

Source : The 2017 Industrial Census ,Phuket Province, National Statistical Office, Ministry of Digital Economy and Society.

ตาราง 4 จำนวนและร้อยละของสถานประกอบการอุตสาหกรรมผลิต จำแนกตามระยะเวลาการผลิตในปี 2559 และขนาดของสถานประกอบการ
 Table 4 Number and Percentage of Manufacturing Establishments by Period of Operation In 2016 and Size of Establishment

ขนาดของสถานประกอบการ (จำนวนคนทำงาน)	ระยะเวลาการผลิต Period of operation in 2016												Size of establishment	
	จำนวนสถานประกอบการ			เดือน Months			ชั่วโมง Hours per day			รวม				
	จำนวน	ร้อยละ	จำนวน	ร้อยละ	จำนวน	ร้อยละ	จำนวน	ร้อยละ	จำนวน	ร้อยละ	จำนวน	ร้อยละ		
	จำนวน	ร้อยละ	จำนวน	ร้อยละ	จำนวน	ร้อยละ	จำนวน	ร้อยละ	จำนวน	ร้อยละ	จำนวน	ร้อยละ	รวม	
	Number	%	Number	%	Number	%	Number	%	Number	%	Number	%	Total	
1-15 คน	1,264	100.0	33	2.5	29	2.2	1,271	95.4	177	13.3	1,021	76.6	135	10.1
16-25 คน	34	100.0	-	-	1	2.9	33	97.1	4	10.3	30	86.8	1	2.9
26-30 คน	4	100.0	-	-	-	-	4	100.0	-	-	4	100.0	-	-
31-50 คน	15	100.0	-	-	-	-	15	100.0	-	-	12	80.0	3	20.0
มากกว่า 51 คน	16	100.0	-	-	-	-	16	100.0	-	-	13	81.3	3	18.7

ที่มา : สำมะโนอุตสาหกรรม พ.ศ. 2560 จังหวัดภูเก็ต สำนักงานสถิติแห่งชาติ กระทรวงดิจิทัลเพื่อเศรษฐกิจและสังคม

Source : The 2017 Industrial Census ,Phuket Province, National Statistical Office, Ministry of Digital Economy and Society.

ตาราง 5 จำนวนและร้อยละของสถานประกอบการอุตสาหกรรมการผลิต จำแนกตามมูลค่าทุนจดทะเบียน และขนาดของสถานประกอบการ

Table 5 Number and Percentage of Manufacturing Establishments by Value of Registered Capital and Size of Establishment

ขนาดของสถานประกอบการ (จำนวนคนทำงาน)	จำนวนสถานประกอบการ		มูลค่าทุนจดทะเบียน (ล้านบาท) Registered capital (Million baht)										มูลค่าเงินทุน จดทะเบียน						
	ไม่มีทุนจดทะเบียน		รวม Total		< 1		1 - 9		10 - 49		50 - 99		100 - 199		> 200				
	จำนวน ร้อยละ %	จำนวน ร้อยละ %	จำนวน ร้อยละ %	จำนวน ร้อยละ %	จำนวน ร้อยละ %	จำนวน ร้อยละ %	จำนวน ร้อยละ %	จำนวน ร้อยละ %	จำนวน ร้อยละ %	จำนวน ร้อยละ %	จำนวน ร้อยละ %	จำนวน ร้อยละ %	จำนวน ร้อยละ %	จำนวน ร้อยละ %	จำนวน ร้อยละ %	จำนวน ร้อยละ %			
รวม	1,333	100.0	1,109	83.1	224	16.9	27	12.1	177	79.0	7	3.1	6	2.7	5	2.2	2	0.9	Total
1-15 คน	1,264	100.0	1,096	86.7	168	13.3	25	15.0	139	82.5	3	1.8	-	-	-	-	1	0.6	1-10 persons
16-25 คน	34	100.0	6	17.7	28	82.4	2	7.1	23	82.1	2	7.1	-	-	1	3.6	-	-	16-25 persons
26-30 คน	4	100.0	2	50.0	2	50.0	-	-	2	100.0	-	-	-	-	-	-	-	-	26-30 persons
31-50 คน	15	100.0	2	13.3	13	86.7	-	-	10	76.9	-	-	3	23.1	-	-	-	-	31-50 persons
มากกว่า 51 คน	16	100.0	3	18.7	13	81.3	-	-	3	23.1	2	15.4	3	23.1	4	30.7	1	7.7	More than 51 persons

ที่มา : สำมะโนอุตสาหกรรม พ.ศ. 2560 จังหวัดภูเก็ต สำนักงานสถิติแห่งชาติ กระทรวงดิจิทัลเพื่อเศรษฐกิจและสังคม

Source : The 2017 Industrial Census ,Phuket Province, National Statistical Office, Ministry of Digital Economy and Society.

Table 6 Number and Percentage of Manufacturing Establishments by Proportion of Foreign Investment or Share Holding and Size of Establishment

ขนาดของสถานประกอบการ (จำนวนคนทำงาน)	จำนวนสถาน- ประกอบการ		ไม่มีต่างประเทศ		สัดส่วนของการร่วมลงทุนหรือถือหุ้น		สัดส่วนของ foreign investment or share holding		มูลค่าเงินลงทุนที่ต่างประเทศ		Size of establishment
	จำนวน Number	ร้อยละ %	ร่วมลงทุนหรือถือหุ้น		รวม		Proportion of foreign investment or share holding		มารวมลงทุนหรือถือหุ้น		
			จำนวน Number	ร้อยละ %	จำนวน Number	ร้อยละ %	จำนวน Number	ร้อยละ %	จำนวน Number	ร้อยละ %	
รวม	1,333	100.0	1,288	96.6	45	3.4	43	95.6	2	4.4	Total
1-15 คน	1,264	100.0	1,224	96.8	40	3.2	40	100.0	-	-	1-15 persons
16-25 คน	34	100.0	32	94.1	2	5.9	2	100.0	-	-	16-25 persons
26-30 คน	4	100.0	4	100.0	-	-	-	-	-	-	26-30 persons
31-50 คน	15	100.0	15	100.0	-	-	-	-	-	-	31-50 persons
มากกว่า 51 คน	16	100.0	13	81.3	3	18.7	1	33.3	2	66.7	More than 51 persons

ที่มา : สำมะโนอุตสาหกรรม พ.ศ. 2560 จังหวัดภูเก็ต สำนักงานสถิติแห่งชาติ กระทรวงดิจิทัลเพื่อเศรษฐกิจและสังคม

Source : The 2017 Industrial Census ,Phuket Province, National Statistical Office, Ministry of Digital Economy and Society.

ตาราง 7 จำนวนและร้อยละของสถานประกอบการอุตสาหกรรมผลิต จำแนกตามการส่งเสริมการลงทุน จากสำนักงานคณะกรรมการส่งเสริมการลงทุน และขนาดของสถานประกอบการ

Table 7 Number and Percentage of Manufacturing Establishments by Investment Promotion From Board of Investment (BOI) and Size of Establishment

ขนาดของสถานประกอบการ (จำนวนคนทำงาน)	จำนวนสถานประกอบการ		การส่งเสริมการลงทุนจากสำนักงานคณะกรรมการส่งเสริมการลงทุน				Size of establishment	
	Number of establishments		Investment promotion from board of investment (BOI)					
	จำนวน Number	ร้อยละ %	ไม่มี No	จำนวน Number	ร้อยละ %	มี Yes	จำนวน Number	ร้อยละ %
รวม	1,333	100.0	1,320	13	99.0	1.0	Total	
1-15 คน	1,264	100.0	1,255	9	99.3	0.7	1-15 persons	
16-25 คน	34	100.0	34	-	100.0	-	16-25 persons	
26-30 คน	4	100.0	4	-	100.0	-	26-30 persons	
31-50 คน	15	100.0	15	-	100.0	-	31-50 persons	
มากกว่า 51 คน	16	100.0	12	4	75.0	25.0	More than 51 persons	

ที่มา : สำนักอุตสาหกรรมการผลิต พ.ศ. 2560 จังหวัดภูเก็ต สำนักงานสถิติแห่งชาติ กระทรวงดิจิทัลเพื่อเศรษฐกิจและสังคม

Source : The 2017 Industrial Census ,Phuket Province, National Statistical Office, Ministry of Digital Economy and Society.

Table 8 Value of Export, Number and Percentage of Manufacturing Establishments by Percentage of Export and Size of Establishment

ขนาดของสถานประกอบการ (จำนวนคนทำงาน)	จำนวนสถานประกอบการ		ร้อยละการส่งออก										มูลค่าการส่งออก Value of export (พันบาท)	Size of establishment								
	จำนวน Number of establishments	ไม่มีการส่งออก No export	รวม		10 - 19		30 - 39		50 - 59		60 - 69				80 - 89		90 - 99		100			
			จำนวน Number	ร้อยละ % Number	จำนวน Number	ร้อยละ % Number	จำนวน Number	ร้อยละ % Number	จำนวน Number	ร้อยละ % Number	จำนวน Number	ร้อยละ % Number			จำนวน Number	ร้อยละ % Number	จำนวน Number	ร้อยละ % Number	จำนวน Number	ร้อยละ % Number		
รวม	1,333	100.0	1,318	98.9	15	1.1	2	15.7	3	22.5	2	14.6	1	6.7	2	13.5	1	6.7	3	20.2	1,199,762.6	Total
1-15 คน	1,264	100.0	1,255	99.3	9	0.7	2	26.4	3	37.7	2	24.6	-	-	-	-	-	-	1	11.3	22,256.4	1-15 persons
16-25 คน	34	100.0	31	91.2	3	8.8	-	-	-	-	1	33.3	-	-	-	-	-	-	1	33.3	50,355.3	16-25 persons
26-30 คน	4	100.0	4	100.0	-	-	-	-	-	-	-	-	-	-	-	-	-	-	-	-	-	26-30 persons
31-50 คน	15	100.0	15	100.0	-	-	-	-	-	-	-	-	-	-	-	-	-	-	-	-	-	31-50 persons
มากกว่า 51 คน	16	100.0	13	81.3	3	18.7	-	-	-	-	-	-	-	-	2	66.7	-	-	1	33.3	1,127,150.9	More than 51 persons

ที่มา : สำมะโนอุตสาหกรรม พ.ศ. 2560 จังหวัดภูเก็ต สำนักงานสถิติแห่งชาติ กระทรวงดิจิทัลเพื่อเศรษฐกิจและสังคม

Source : The 2017 Industrial Census ,Phuket Province, National Statistical Office, Ministry of Digital Economy and Society.

ตาราง 9 มูลค่าการใช้วัตถุดิบหรือวัสดุประกอบการผลิตที่มาจากต่างประเทศ จำนวนและร้อยละของสถานประกอบการผลิต จำแนกตามการใช้วัตถุดิบฯ และขนาดของสถานประกอบการ

Table 9 Value of Imported Materials and Components, Number and Percentage of Manufacturing Establishments by Use of Imported Materials and Components and Size of Establishment

ขนาดของสถานประกอบการ (จำนวนคนทำงาน)	จำนวนสถานประกอบการ		ร้อยละของการใช้วัตถุดิบหรือวัสดุประกอบที่มาจากต่างประเทศ Percentage of use of imported materials and Components										มูลค่าการใช้วัตถุดิบฯ Value of imported materials and Components Components (พันบาท) in Thousand Baht)									
	ไม่มีการใช้		รวม																			
	วัตถุดิบ No use	รวม Total	< 10	10 - 19	20 - 29	30 - 39	40 - 49	50 - 59	≥ 60	Size of establishment												
จำนวน Number	ร้อยละ % Number	จำนวน Number	ร้อยละ % Number	จำนวน Number	ร้อยละ % Number	จำนวน Number	ร้อยละ % Number	จำนวน Number	ร้อยละ % Number	จำนวน Number	ร้อยละ % Number	จำนวน Number	ร้อยละ % Number	Size of establishment								
รวม	1,333	100.0	1,300	97.5	33	2.5	2	6.1	6	17.4	5	16.3	6	18.3	1	3.1	8	23.5	5	15.3	606,044.37	Total
1-15 คน	1,264	100.0	1,239	98.0	25	2.0	2	8.1	5	19.0	3	13.5	5	20.2	1	4.0	8	31.1	1	4.0	7,758.25	1-15 persons
16-25 คน	34	100.0	30	88.2	4	11.8	-	-	1	25.0	1	25.0	-	-	-	-	-	-	2	50.0	17,678.92	16-25 persons
26-30 คน	4	100.0	4	100.0	-	-	-	-	-	-	-	-	-	-	-	-	-	-	-	-	-	26-30 persons
31-50 คน	15	100.0	15	100.0	-	-	-	-	-	-	-	-	-	-	-	-	-	-	-	-	-	31-50 persons
มากกว่า 51 คน	16	100.0	12	75.0	4	25.0	-	-	-	-	1	25.0	1	25.0	-	-	-	-	2	50.0	580,607.20	More than 51 persons

ที่มา : สำนักงานสถิติแห่งชาติ กระทรวงดิจิทัลเพื่อเศรษฐกิจและสังคม

Source : The 2016 Industrial Census ,Phuket Province, National Statistical Office, Ministry of Digital Economy and Society.

ตาราง 10 จำนวนและร้อยละของสถานประกอบการอุตสาหกรรมผลิต จำนวนตามอัตราการใช้กำลังการผลิตต่อปี 2559 และขนาดของสถานประกอบการ

Table 10 Number and Percentage of Manufacturing Establishments by Percentage of Capacity Utilization in 2016 and Size of Establishment

ขนาดของสถานประกอบการ (จำนวนคนทำงาน)	อัตราการใช้กำลังการผลิตต่อปี 2559 Percentage of capacity utilization in 2016											เฉลี่ยต่อสถาน- ประกอบการ Average per % establishment	Size of establishment										
	จำนวน สถานประกอบการ Number of establishments	10 - 19	20 - 29	30 - 39	40 - 49	50 - 59	60 - 69	70 - 79	80 - 89	90 - 99	≥100												
	ร้อยละ จำนวน % Number	ร้อยละ จำนวน % Number	ร้อยละ จำนวน % Number	ร้อยละ จำนวน % Number	ร้อยละ จำนวน % Number	ร้อยละ จำนวน % Number	ร้อยละ จำนวน % Number	ร้อยละ จำนวน % Number	ร้อยละ จำนวน % Number	ร้อยละ จำนวน % Number	ร้อยละ จำนวน % Number	ร้อยละ จำนวน % Number	ร้อยละ จำนวน % Number										
รวม	1,333	7	0.5	25	1.9	54	4.1	57	4.3	107	8.0	197	14.8	210	15.7	263	19.8	157	11.8	256	19.2	73.2	Total
1-15 คน	1,264	6	0.5	25	2.0	53	4.2	56	4.5	106	8.4	194	15.3	204	16.1	253	20.1	142	11.2	225	17.8	72.5	1-15 persons
16-25 คน	34	100.0	-	-	-	1	2.9	-	-	-	-	-	-	3	8.8	7	20.6	8	23.5	15	44.1	89.1	16-25 persons
26-30 คน	4	100.0	-	-	-	-	-	-	-	-	2	50.0	1	25.0	1	25.0	1	25.0	-	-	-	68.8	26-30 persons
31-50 คน	15	100.0	-	-	-	-	-	1	6.7	-	-	-	-	1	6.7	2	13.3	3	20.0	8	53.3	89.3	31-50 persons
มากกว่า 51 คน	16	100.0	1	6.3	-	-	-	-	-	1	6.3	1	6.3	1	6.3	-	-	4	25.0	8	50.0	90.2	More than 51 persons

ที่มา : สำนักงานสถิติแห่งชาติ สำนักงานสถิติแห่งชาติ กระทรวงดิจิทัลเพื่อเศรษฐกิจและสังคม

Source : The 2017 Industrial Census ,Phuket Province, National Statistical Office, Ministry of Digital Economy and Society.

ตาราง 11 จำนวนและร้อยละของสถานประกอบการอุตสาหกรรมการผลิตที่ประสบปัญหา/อุปสรรคตามปัญหาในการดำเนินงาน และขนาดของสถานประกอบการ

Table 11 Number and Percentage of Manufacturing Establishments, Problems with the Operation by Problems and Size of Establishment

ขนาดของสถานประกอบการ (จำนวนคนทำงาน)	จำนวนสถานประกอบการ ไม่ประสบปัญหา/อุปสรรค		ปัญหา/อุปสรรคในการดำเนินงาน / Problems/obstacles in the operation										Size of establishment										
	จำนวน	ร้อยละ	จำนวน	ร้อยละ	จำนวน	ร้อยละ	จำนวน	ร้อยละ	จำนวน	ร้อยละ	จำนวน	ร้อยละ		จำนวน	ร้อยละ	จำนวน	ร้อยละ	จำนวน	ร้อยละ				
	Number	%	Number	%	Number	%	Number	%	Number	%	Number	%	Number	%	Number	%	Number	%					
รวม	1,333	100.0	454	34.1	879	65.9	193	22.0	518	58.9	173	19.7	260	29.6	51	5.8	40	4.5	545	62.0	317	36.0	Total
1-15 คน	1,264	100.0	431	34.1	833	65.9	183	22.0	493	59.3	162	19.5	238	28.6	47	5.6	37	4.4	516	61.9	304	36.5	1-15 persons
16-25 คน	34	100.0	9	26.5	25	73.5	5	20.0	12	46.0	3	12.0	14	54.0	3	12.0	2	8.0	17	68.0	8	32.0	16-25 persons
26-30 คน	4	100.0	-	-	4	100.0	1	25.0	2	50.0	-	-	3	75.0	-	-	-	-	3	75.0	-	-	26-30 persons
31-50 คน	15	100.0	8	53.3	7	46.7	-	-	3	42.9	3	42.9	4	57.1	1	14.3	1	14.3	3	42.9	2	28.6	31-50 persons
มากกว่า 51 คน	16	100.0	6	37.5	10	62.5	4	40.0	8	80.0	5	50.0	2	20.0	-	-	-	-	6	60.0	3	30.0	More than 51 persons

หมายเหตุ : สถานประกอบการ 1 แห่งสามารถตอบได้มากกว่า 1 ข้อ

Note : More than one characteristic can be done by an establishment.

ที่มา : สำมะโนอุตสาหกรรม พ.ศ. 2560 จังหวัดภูเก็ต สำนักงานสถิติแห่งชาติ กระทรวงดิจิทัลเพื่อเศรษฐกิจและสังคม

Source : The 2017 Industrial Census ,Phuket Province, National Statistical Office, Ministry of Digital Economy and Society.

Table 11 Number and Percentage of Manufacturing Establishments, Problems with the Operation by Problems and Size of Establishment (Cont.)

ขนาดของสถานประกอบการ (จำนวนคนทำงาน)	ปัญหา/อุปสรรคในการดำเนินงาน / Problems/obstacles in the operation															
	เศรษฐกิจไม่ดี/ ชะลอตัว Economic slowdown	ขาดความสามารถ ในการทำการตลาด Lack of marketing capabilities	การจัดเก็บ ภาษีซ้ำซ้อน Duplicate taxation	ด้านการขนส่ง โลจิสติกส์ Logistics shipment	กฎระเบียบ ข้อบังคับ ของส่วนราชการ Government regulation	นโยบายด้านการ สนับสนุนของรัฐขาด ไม่แน่นอน Uncertainty of government policy	ผลกระทบจาก อัตราแลกเปลี่ยน Effect of foreign exchange rate	อื่นๆ Other	จำนวน	ร้อยละ	จำนวน	ร้อยละ	จำนวน	ร้อยละ	จำนวน	ร้อยละ
รวม	631	99	11.3	25	2.8	20	2.2	41	4.6	93	10.6	42	4.8	27	3.1	Total
1-15 คน	599	91	10.9	18	2.2	15	1.7	33	3.9	87	10.5	40	4.9	25	3.0	1-15 persons
16-25 คน	16	5	20.0	4	14.0	2	8.0	4	16.0	2	8.0	1	4.0	-	-	16-25 persons
26-30 คน	4	3	75.0	-	-	1	25.0	1	25.0	-	-	-	-	-	-	26-30 persons
31-50 คน	7	6	85.7	1	14.3	1	14.3	2	28.6	3	42.9	1	14.3	1	14.3	31-50 persons
มากกว่า 51 คน	10	8	80.0	2	20.0	1	10.0	1	10.0	1	10.0	-	-	1	10.0	More than 51 persons

หมายเหตุ : สถานประกอบการตอบได้มากกว่า 1 ข้อ

Note : More than one characteristic can be done by an establishment.

ที่มา : สำมะโนอุตสาหกรรม พ.ศ. 2560 จังหวัดภูเก็ต สำนักงานสถิติแห่งชาติ กระทรวงดิจิทัลเพื่อเศรษฐกิจและสังคม

Source : The 2017 Industrial Census ,Phuket Province, National Statistical Office, Ministry of Digital Economy and Society.

ตาราง 12 จำนวนและร้อยละของสถานประกอบการอุตสาหกรรมการผลิต จำแนกตามประเภทความช่วยเหลือที่ให้การให้ภาครัฐช่วยเหลือ และขนาดของสถานประกอบการ

Table 12 Number and Percentage of Manufacturing Establishments, Problems with the Need Aid from The Governmental Operation by Problems and Size of Establishment

ขนาดของสถานประกอบการ (จำนวนคนทำงาน)	ไม่ต้องการ		ต้องการ		ความช่วยเหลือที่ต้องการจากภาครัฐ Detailed of the needs from the government										เพิ่มสภาพคล่องทางการเงิน								
	จำนวน	ร้อยละ	จำนวน	ร้อยละ	พัฒนาฝีมือแรงงานให้	ลดต้นทุนการผลิต	นำเข้าวัตถุดิบเครื่องมือ	ผู้ประกอบการ	ดอกเบี้ยต่ำ	ส่งเสริมการลงทุน	จัดหาแหล่งเงินทุน	ช่วยเหลือผู้ประกอบการ	ขยายตลาด										
1-15 คน	1,264	100.0	582	46.1	682	53.9	154	22.6	371	54.4	123	18.1	234	34.3	296	43.4	257	37.8	87	12.7	218	32.0	1-15 persons
16-25 คน	34	100.0	15	44.1	19	55.9	9	44.7	7	34.2	8	39.5	3	15.8	6	31.6	7	36.8	1	5.3	5	26.3	16-25 persons
26-30 คน	4	100.0	-	-	4	100.0	1	25.0	3	75.0	1	25.0	1	25.0	-	-	1	25.0	1	25.0	-	-	26-30 persons
31-50 คน	15	100.0	5	33.3	10	66.7	9	90.0	5	50.0	6	60.0	6	60.0	4	40.0	5	50.0	3	30.0	3	30.0	31-50 persons
มากกว่า 51 คน	16	100.0	7	43.7	9	56.3	4	44.4	4	44.4	4	44.4	6	66.7	6	66.7	3	33.3	-	-	5	55.6	More than 51 persons
รวม	1,333	100.0	609	45.7	724	54.3	177	24.4	389	53.8	142	19.6	250	34.5	312	43.1	273	37.8	92	12.7	231	31.9	Total

หมายเหตุ : สถานประกอบการ 1 แห่งสามารถตอบได้มากกว่า 1 ข้อ

Note : More than one characteristic can be done by an establishment.

ที่มา : สำนักงานสถิติแห่งชาติ กระทรวงดิจิทัลเพื่อเศรษฐกิจและสังคม

Source : The 2017 Industrial Census ,Phuket Province, National Statistical Office, Ministry of Digital Economy and Society.

Table 12 Number and Percentage of Manufacturing Establishments, Problems with the Need Aid from The Governmental Operation by Problems and Size of Establishment (Cont.)

ต้องการ Need	ความช่วยเหลือที่ต้องการจากภาครัฐ Detailed of the needs from the government										จำนวน Number	ร้อยละ %	จำนวน Number	ร้อยละ %	จำนวน Number	ร้อยละ %	จำนวน Number	ร้อยละ %	จำนวน Number	ร้อยละ %	
	เพิ่มประสิทธิภาพ ด้านบุคลากร Increase efficiency in customs formality	เร่งรัดการคืน ภาษีมูลค่าเพิ่ม Rush on value added tax reimbursement	มาตรฐานการรักษ ความปลอดภัยจาก การก่อการร้าย Rebellion security standards	ความมั่นคงภัยจาก การก่อการร้าย Exhibition for local entrepreneur	จัดงานแสดงสินค้าให้แก่ผู้ ประกอบการท้องถิ่น และ SMEs Exhibition for local entrepreneur	สนับสนุนเทคโนโลยี และเครื่องจักรที่ทันสมัย Support for new technology and machinery moden	สนับสนุนด้านวิจัยและ พัฒนาสินค้าที่เป็นที่ต้องการ ในตลาด Support for reseach and development for high demand product	ส่งเสริมให้ผู้ประกอบการ ไทยได้เจรจาธุรกิจกับ ผู้ประกอบการต่างประเทศ Promote for negotiations between thai and international entrepreneur	อื่นๆ Others	Size of establishment											
รวม	62	58	51	64	94	54	70	28	3.9	724	8.6	8.1	7.0	8.8	13.0	7.5	9.7	28	3.9	Total	
1-15 คน	57	54	48	60	77	49	63	27	4.0	682	8.4	7.9	7.0	8.8	11.3	7.2	9.3	27	4.0	1-15 persons	
16-25 คน	2	4	2	1	8	2	1	5.3	5.3	19	10.5	18.4	10.5	5.3	39.5	10.5	10.5	2	5.3	16-25 persons	
26-30 คน	-	-	-	-	-	-	-	-	-	4	-	-	-	-	-	-	-	-	-	-	26-30 persons
31-50 คน	1	1	1	3	6	2	3	30.0	60.0	10	10.0	10.0	10.0	30.0	60.0	20.0	50.0	-	-	31-50 persons	
มากกว่า 51 คน	2	-	-	-	3	1	-	-	33.3	9	22.2	-	-	-	33.3	11.1	-	-	-	-	More than 51 persons

หมายเหตุ : สถานประกอบการตอบได้มากกว่า 1 ข้อ

Note : More than one characteristic can be done by an establishment.

ที่มา : สำมะโนอุตสาหกรรม พ.ศ. 2560 จังหวัดภูเก็ต สำนักงานสถิติแห่งชาติ กระทรวงดิจิทัลเพื่อเศรษฐกิจและสังคม

Source : The 2017 Industrial Census ,Phuket Province, National Statistical Office, Ministry of Digital Economy and Society.

ตาราง 13 จำนวนและร้อยละของสถานประกอบการอุตสาหกรรมผลิตเข้าร่วมโครงการอุตสาหกรรมสีเขียว (Green Industry) จำนวนตามระดับอุตสาหกรรมสีเขียว และขนาดของสถานประกอบการ
 Table 13 Number and Percentage of Manufacturing Establishments Participating Green Industry by Levels Green Industry and Size of Establishment

ขนาดของสถานประกอบการ (จำนวนคนทำงาน)	ไม่เข้าร่วม		อยู่ระหว่างการขอรับรอง		ได้รับการรับรองแล้ว		ระดับอุตสาหกรรมสีเขียวที่ได้รับการรับรอง			Size of establishment			
	No		Pending certification		Yes		Level of certified in green industry						
	จำนวน ร้อยละ	จำนวน ร้อยละ	จำนวน ร้อยละ	จำนวน ร้อยละ	จำนวน ร้อยละ	จำนวน ร้อยละ	ระดับที่ 1 ความมุ่งมั่นสีเขียว Level 1	ระดับที่ 2 ปฏิบัติการสีเขียว Level 2	ระดับที่ 3 ระบบสีเขียว Level 3				
รวม	3	2.2	3	100.0	7	6.2	7	2	2	3	42.9	Total	
1-15 คน	47	100.0	-	-	-	-	-	-	-	-	-	-	1-15 persons
16-25 คน	33	100.0	2	4.6	2	100.0	1	3.1	1	1	100.0	-	16-25 persons
26-30 คน	4	100.0	-	-	-	-	1	25.0	1	1	100.0	-	26-30 persons
31-50 คน	15	100.0	12	80.0	-	-	3	20.0	3	1	33.3	-	31-50 persons
มากกว่า 51 คน	15	100.0	13	86.7	1	6.7	1	100.0	2	1	50.0	-	More than 51 persons

ที่มา : สำมะโนอุตสาหกรรม พ.ศ. 2560 จังหวัดภูเก็ต สำนักงานสถิติแห่งชาติ กระทรวงดิจิทัลเพื่อเศรษฐกิจและสังคม

Source : The 2017 Industrial Census ,Phuket Province, National Statistical Office, Ministry of Digital Economy and Society.

ตอนที่ 1 ข้อมูลทั่วไปของสถานประกอบการจำแนกตาม
หมวดย่อยอุตสาหกรรม

PART 1 GENERAL INFORMATION OF ESTABLISHMENTS
BY DIVISION OF INDUSTRY

สารบัญตารางสถิติ

LIST OF STATISTICAL TABLES

	หน้า
ตอนที่ 1	ข้อมูลทั่วไปของสถานประกอบการจำแนกตามหมวดย่อยอุตสาหกรรม
Part 1	General Information of Establishments by Division of Industry
ตาราง 1	จำนวนและร้อยละของสถานประกอบการอุตสาหกรรมการผลิตจำแนกตามรูปแบบการจัดตั้งตามกฎหมาย และหมวดย่อยอุตสาหกรรม
Table 1	Number and Percentage of Manufacturing Establishments by Form of Legal Organization and Division of Industry
	51
ตาราง 2	จำนวนและร้อยละของสถานประกอบการอุตสาหกรรมการผลิตจำแนกตามรูปแบบการจัดตั้งทางเศรษฐกิจ และหมวดย่อยอุตสาหกรรม
Table 2	Number and Percentage of Manufacturing Establishments by Form of Economic Organization and Division of Industry
	52
ตาราง 3	จำนวนและร้อยละของสถานประกอบการอุตสาหกรรมการผลิต จำแนกตามระยะเวลาในการดำเนินงานกิจการ และหมวดย่อยอุตสาหกรรม
Table 3	Number and Percentage of Manufacturing Establishments by Period of Operation and Division of Industry
	53
ตาราง 4	จำนวนและร้อยละของสถานประกอบการอุตสาหกรรมการผลิต จำแนกตามระยะเวลาการผลิตในปี 2559 และหมวดย่อยอุตสาหกรรม
Table 4	Number and Percentage of Manufacturing Establishments by Period of Operation In 2016 and Division of Industry
	54
ตาราง 5	จำนวนและร้อยละของสถานประกอบการอุตสาหกรรมการผลิตจำแนกตามมูลค่าทุนจดทะเบียน และหมวดย่อยอุตสาหกรรม
Table 5	Number and Percentage of Manufacturing Establishments by Value of Registered Capital and Division of Industry
	55
ตาราง 6	จำนวนและร้อยละของสถานประกอบการอุตสาหกรรมการผลิตจำแนกตามสัดส่วนของการร่วมลงทุนหรือถือหุ้นของต่างประเทศและหมวดย่อยอุตสาหกรรม
Table 6	Number and Percentage of Manufacturing Establishments by Proportion of Foreign Investment or Share Holding and Division of Industry
	56
ตาราง 7	จำนวนและร้อยละของสถานประกอบการอุตสาหกรรมการผลิตจำแนกตามการส่งเสริมการลงทุนจากสำนักงานคณะกรรมการส่งเสริมการลงทุนและหมวดย่อยอุตสาหกรรม
Table 7	Number and Percentage of Manufacturing Establishments by Investment Promotion From Board of Investment (BOI) and Division of Industry
	57

สารบัญตารางสถิติ (ต่อ)

LIST OF STATISTICAL TABLES (Contd.)

	หน้า
ตาราง 8 จำนวนและร้อยละของสถานประกอบการอุตสาหกรรมการผลิตจำแนกตามร้อยละของการส่งออกผลผลิตออกไปจำหน่ายต่างประเทศและหมวดย่อยอุตสาหกรรม	58
Table 8 Number and Percentage of Manufacturing Establishments by Percentage of Export and Division of Industry	58
ตาราง 9 จำนวนและร้อยละของสถานประกอบการอุตสาหกรรมการผลิตจำแนกตามการใช้วัตถุดิบฯและหมวดย่อยอุตสาหกรรม	59
Table 9 Number and Percentage of Manufacturing Establishments by Use of Imported Materials and Components and Division of Industry	59
ตาราง 10 จำนวนและร้อยละของสถานประกอบการอุตสาหกรรมการผลิตจำแนกตามอัตราการใช้กำลังการผลิตต่อปี 2559 และหมวดย่อยอุตสาหกรรม	60
Table10 Number and Percentage of Manufacturing Establishments by Percentage of Capacity Utilization In 2016 and Division of Industry	60
ตาราง 11 จำนวนและร้อยละของสถานประกอบการอุตสาหกรรมการผลิตที่ประสบปัญหา/อุปสรรคการดำเนินงานกิจการจำแนกตามปัญหาในการดำเนินงานกิจการ และหมวดย่อยอุตสาหกรรม	61
Table11 Number and Percentage of Manufacturing Establishments, Problems with the Operation by Problems and Division of Industry	61
ตาราง 12 จำนวนและร้อยละของสถานประกอบการอุตสาหกรรมการผลิตจำแนกตามประเภทความช่วยเหลือที่ต้องการให้ภาครัฐช่วยเหลือและหมวดย่อยอุตสาหกรรม	63
Table12 Number and Percentage of Manufacturing Establishments Problems with the Need Aid from The Governmental Operation by Problems and Division of Industry	63
ตาราง 13 จำนวนและร้อยละของสถานประกอบการอุตสาหกรรมการผลิตเข้าร่วมโครงการอุตสาหกรรมสีเขียว (Green Industry) จำแนกตามระดับอุตสาหกรรมสีเขียว และหมวดย่อยอุตสาหกรรม	65
Table13 Number and Percentage of Manufacturing Establishments, Participating Green Industry by Levels Green Industry and Division of Industry	65

ตาราง 1 จำนวนและร้อยละของสถานประกอบการอุตสาหกรรมผลิต จำแนกตามรูปแบบการจัดตั้งตามกฎหมาย และหมวดย่อยอุตสาหกรรม

Table 1 Number and Percentage of Manufacturing Establishments by Form of Legal Organization and Division of Industry

รหัส Code	หมวดย่อยอุตสาหกรรม	จำนวนสถาน- ประกอบการ		จำนวนบุคคล		ห้างหุ้นส่วนสามัญ		บริษัทจำกัด		ส่วนราชการ รัฐวิสาหกิจ		Division of industry
		จำนวน	ร้อยละ	จำนวน	ร้อยละ	จำนวน	ร้อยละ	จำนวน	ร้อยละ	จำนวน	ร้อยละ	
		Number	%	Number	%	Number	%	Number	%	Number	%	
		1,333	100.0	1,078	80.9	63	4.8	188	14.1	4	0.3	Total
10	การผลิตเครื่องดื่มช้ออาหาร	177	100.0	150	84.9	5	3.0	19	10.9	2	1.1	Manufacture of food products
11	การผลิตเครื่องดื่ม	28	100.0	7	24.1	3	9.8	19	66.1	-	-	Manufacture of beverages
13	การผลิตสิ่งทอ	86	100.0	76	88.4	1	1.6	9	10.1	-	-	Manufacture of textiles
14	การผลิตเสื้อผ้าเครื่องแต่งกาย	398	100.0	367	92.3	5	1.3	26	6.4	-	-	Manufacture of wearing apparels
16	การผลิตไม้และผลิตภัณฑ์จากไม้และไม้ก๊อก (ยกเว้นเฟอร์นิเจอร์)											Manufacture of wood and of products of wood and cork (except furniture);
	การผลิตสิ่งของจากฟางและวัสดุจากสถานอื่น ๆ	32	100.0	27	84.4	2	6.3	2	6.3	1	3.1	manufacture of articles of straw and plaiting materials
17	การผลิตกระดาษและผลิตภัณฑ์กระดาษ	1	100.0	1	100.0	-	-	-	-	-	-	Manufacture of paper and paper products
18	การพิมพ์และการผลิตซ้ำสิ่งอื่นที่กึ่งข้อมูล	56	100.0	40	72.2	10	17.1	6	10.7	-	-	Printing and reproduction of recorded media
22	การผลิตผลิตภัณฑ์ยางและพลาสติก	6	100.0	1	16.7	3	50.0	2	33.3	-	-	Manufacture of rubber and plastic products
23	การผลิตผลิตภัณฑ์อื่น ๆ ที่ทำจากแร่โลหะ	44	100.0	13	28.8	7	15.2	25	56.1	-	-	Manufacture of other non-metallic mineral products
25	การผลิตผลิตภัณฑ์โลหะประดิษฐ์ (ยกเว้นเครื่องจักรและอุปกรณ์)	284	100.0	235	82.9	21	7.4	27	9.4	1	0.4	Manufacture of fabricated metal products (excepts machinery and equipment)
29	การผลิตยานยนต์ รถพ่วง และรถกึ่งพ่วง	30	100.0	29	96.7	-	-	1	3.3	-	-	Manufacture of motor vehicles, trailers and semi-trailers
30	การผลิตอุปกรณ์ขนส่งอื่น ๆ	14	100.0	7	50.0	1	7.1	6	42.9	-	-	Manufacture of other transport equipment
31	การผลิตเฟอร์นิเจอร์	54	100.0	39	71.4	3	5.1	13	23.5	-	-	Manufacture of furniture
32	การผลิตผลิตภัณฑ์อื่น ๆ	42	100.0	40	95.2	-	-	2	4.8	-	-	Other manufacturing
33	การซ่อมและการติดตั้งเครื่องจักรและอุปกรณ์	66	100.0	42	64.2	3	4.6	21	31.3	-	-	Repair and installation of machinery and equipment
37	การจัดการน้ำเสีย	2	100.0	1	50.0	-	-	1	50.0	-	-	Sewerage
38	การเก็บรวบรวมของเสีย การบำบัด และการกำจัดของเสีย รวมถึงการนำของเสียกลับมาใช้ใหม่	4	100.0	1	25.0	-	-	3	75.0	-	-	Waste collection, treatment and disposal activities; materials recovery
58	การจัดพิมพ์จำหน่ายหรือเผยแพร่	9	100.0	1	11.1	-	-	8	88.9	-	-	Publishing activities

ที่มา : สำมะโนอุตสาหกรรม พ.ศ. 2560 จังหวัดภูเก็ต สำนักงานสถิติแห่งชาติ กระทรวงดิจิทัลเพื่อเศรษฐกิจและสังคม

Source : The 2017 Industrial Census, Phuket Province, National Statistical Office, Ministry of Digital Economy and Society.

ตาราง 2 จำนวนและร้อยละของสถานประกอบการอุตสาหกรรมผลิต จำแนกตามรูปแบบการจัดตั้งทางเศรษฐกิจ และหมวดย่อยอุตสาหกรรม
Table 2 Number and Percentage of Manufacturing Establishments by Form of Economic Organization and Division of Industry

รหัส Code	หน่วยอุตสาหกรรม	จำนวนสถานประกอบการ Number of establishments		สำนักงานเดี่ยว Single unit		สำนักงานใหญ่ Head office		สำนักงานสาขา Branch		Division of Industry
		จำนวน Number	ร้อยละ %	จำนวน Number	ร้อยละ %	จำนวน Number	ร้อยละ %	จำนวน Number	ร้อยละ %	
10	การผลิตผลิตภัณฑ์อาหาร	177	100.0	171	96.6	4	2.3	2	1.1	Manufacture of food products
11	การผลิตเครื่องดื่ม	28	100.0	24	85.7	-	-	4	14.3	Manufacture of beverages
13	การผลิตสิ่งทอ	86	100.0	81	94.2	-	-	5	5.8	Manufacture of textiles
14	การผลิตเสื้อผ้าเครื่องแต่งกาย	398	100.0	376	94.5	22	5.5	-	-	Manufacture of wearing apparels
16	การผลิตไม้และผลิตภัณฑ์จากไม้และไม้ก๊อก (ยกเว้นเฟอร์นิเจอร์)	32	100.0	29	89.1	1	3.1	3	7.8	Manufacture of wood and of products of wood and cork (except furniture); manufacture of articles of straw and plaiting materials
17	การผลิตกระดาษและผลิตภัณฑ์กระดาษ	1	100.0	1	100.0	-	-	-	-	Manufacture of paper and paper products
18	การพิมพ์และการผลิตข้อมูล	56	100.0	51	91.7	5	8.3	-	-	Printing and reproduction of recorded media
22	การผลิตผลิตภัณฑ์ยางและพลาสติก	6	100.0	6	100.0	-	-	-	-	Manufacture of rubber and plastic products
23	การผลิตผลิตภัณฑ์อื่นๆ ที่ทำจากแร่โลหะ	44	100.0	31	70.1	7	14.8	7	15.2	Manufacture of other non-metallic mineral products
25	การผลิตผลิตภัณฑ์โลหะประดิษฐ์ (ยกเว้นเครื่องจักรและอุปกรณ์)	284	100.0	279	98.2	1	0.4	4	1.4	Manufacture of fabricated metal products (excepts machinery and equipment)
29	การผลิตยานยนต์ รถพ่วง และรถกึ่งพ่วง	30	100.0	30	100.0	-	-	-	-	Manufacture of motor vehicles, trailers and semi-trailers
30	การผลิตอุปกรณ์ขนส่งอื่นๆ	14	100.0	12	85.7	1	7.1	1	7.1	Manufacture of other transport equipment
31	การผลิตเฟอร์นิเจอร์	54	100.0	48	88.3	3	5.9	3	5.9	Manufacture of furniture
32	การผลิตผลิตภัณฑ์อื่นๆ	42	100.0	42	100.0	-	-	-	-	Other manufacturing
33	การซ่อมและการติดตั้งเครื่องจักรและอุปกรณ์	66	100.0	51	76.7	8	11.7	8	11.6	Repair and installation of machinery and equipment
37	การจัดการน้ำเสีย	2	100.0	2	100.0	-	-	-	-	Sewerage
38	การเก็บรวบรวมของเสีย การบำบัด และการกำจัดของเสีย รวมถึงการนำของเสียกลับมาใช้ใหม่	4	100.0	3	75.0	-	-	1	25.0	Waste collection, treatment and disposal activities; materials recovery
58	การจัดพิมพ์จำหน่ายหรือเผยแพร่	9	100.0	9	100.0	-	-	-	-	Publishing activities

ที่มา : สำมะโนอุตสาหกรรม พ.ศ. 2560 จังหวัดภูเก็ต สำนักงานสถิติแห่งชาติ กระทรวงดิจิทัลเพื่อเศรษฐกิจและสังคม

Source : The 2017 Industrial Census ,Phuket Province, National Statistical Office, Ministry of Digital Economy and Society.

ตาราง 3 จำนวนและร้อยละของสถานประกอบการอุตสาหกรรมผลิต จำนวนตามระยะเวลาในการดำเนินงาน และหมวดย่อยอุตสาหกรรม
Table 3 Number and Percentage of Manufacturing Establishments by Period of Operation and Division of Industry

รหัส Code	หมวดย่อยอุตสาหกรรม Division of industry	จำนวนสถานประกอบการ Number of establishments										รวม Total		
		ระยะเวลาในการดำเนินงาน (ปี) Period of operation (Year)												
		< 5		5 - 9		10 - 19		20 - 29		≥ 30				
จำนวน Number	ร้อยละ % Number	จำนวน Number	ร้อยละ % Number	จำนวน Number	ร้อยละ % Number	จำนวน Number	ร้อยละ % Number	จำนวน Number	ร้อยละ % Number	จำนวน Number	ร้อยละ % Number			
10	การผลิตผลิตภัณฑ์อาหาร	1,333	100.0	396	29.7	255	19.1	420	31.5	169	12.7	93	7.0	
11	การผลิตเครื่องดื่ม	177	100.0	64	36.0	27	15.3	49	27.7	21	11.9	16	9.1	Manufacture of food products
13	การผลิตสิ่งทอ	28	100.0	13	44.6	1	3.6	7	25.0	6	19.6	2	7.1	Manufacture of beverages
14	การผลิตเสื้อผ้าเครื่องแต่งกาย	86	100.0	29	33.9	8	9.3	31	35.7	17	19.9	1	1.2	Manufacture of textiles
16	การผลิตไม้และผลิตภัณฑ์จากไม้และไม้ก๊อก (ยกเว้นเฟอร์นิเจอร์)	398	100.0	97	24.3	73	18.3	159	39.9	47	11.7	23	5.8	Manufacture of wearing apparels
17	การผลิตสิ่งของจากพวงและวัสดุจากสานอื่นๆ	32	100.0	6	18.8	3	7.8	12	37.5	9	28.7	2	7.3	Manufacture of wood and of products of wood and cork (except furniture); manufacture of articles of straw and plaiting materials
18	การผลิตกระดาษและผลิตภัณฑ์กระดาษ	1	100.0	-	-	1	100.0	-	-	-	-	-	-	Manufacture of paper and paper products
22	การผลิตสิ่งพิมพ์และการผลิตชิ้นส่วนที่พิมพ์	56	100.0	11	20.4	9	16.8	24	42.5	2	3.3	10	17.0	Printing and reproduction of recorded media
23	การผลิตผลิตภัณฑ์พลาสติก	6	100.0	1	16.7	1	16.7	2	33.3	1	16.7	1	16.7	Manufacture of rubber and plastic products
25	การผลิตผลิตภัณฑ์โลหะประเภทอื่น (ยกเว้นเครื่องจักรและอุปกรณ์)	44	100.0	11	25.8	4	9.8	19	42.8	9	19.3	1	2.3	Manufacture of other non-metallic mineral products
29	การผลิตยานยนต์ รถพ่วง และรถกึ่งพ่วง	284	100.0	102	35.8	79	27.8	47	16.4	34	12.1	23	8.0	Manufacture of fabricated metal products (excepts machinery and equipment)
30	การผลิตอุปกรณ์ขนส่งอื่นๆ	30	100.0	15	50.0	2	6.7	6	20.0	1	3.3	6	20.0	Manufacture of motor vehicles, trailers and semi-trailers
31	การผลิตเฟอร์นิเจอร์	14	100.0	8	57.1	2	14.3	3	21.4	1	7.1	-	-	Manufacture of other transport equipment
32	การผลิตผลิตภัณฑ์อื่น ๆ	54	100.0	18	33.8	7	12.8	21	39.2	8	14.2	-	-	Manufacture of furniture
33	การซ่อมและการติดตั้งเครื่องจักรและอุปกรณ์	42	100.0	9	22.1	19	44.2	13	31.4	-	-	1	2.4	Other manufacturing
37	การจัดทำน้ำเสีย	66	100.0	6	9.2	15	23.4	25	37.3	13	19.3	7	10.8	Repair and installation of machinery and equipment
38	การเก็บรวบรวมของเสีย การบำบัด และการกำจัดของเสีย รวมถึงการนำของเสียกลับมาใช้ใหม่	2	100.0	2	100.0	-	-	-	-	-	-	-	-	Sewerage
58	การจัดพิมพ์จำหน่ายหรือเผยแพร่	4	100.0	1	25.0	2	50.0	1	25.0	-	-	-	-	Waste collection, treatment and disposal activities; materials recovery
		9	100.0	3	33.3	2	22.2	2	22.2	2	22.2	2	22.2	Publishing activities

ที่มา : สำนักงานอุตสาหกรรม พ.ศ. 2560 จังหวัดภูเก็ต สำนักงานสถิติแห่งชาติ กระทรวงดิจิทัลเพื่อเศรษฐกิจและสังคม

Source : The 2017 Industrial Census ,Phuket Province, National Statistical Office, Ministry of Digital Economy and Society.

ตาราง 4 จำนวนและร้อยละของสถานประกอบการอุตสาหกรรมการผลิต จำแนกตามระยะเวลาการผลิตในปี 2559 และหมวดย่อยอุตสาหกรรม
Table 4 Number and Percentage of Manufacturing Establishments by Period of Operation In 2016 and Division of Industry

รหัส Code	หมวดย่อยอุตสาหกรรม Number of establishments	จำนวนสถานประกอบการ Period of operation in 2016												Division of industry
		จำนวนสถานประกอบการ Number of establishments						ระยะเวลาการผลิต Period of operation in 2016						
		< 3		3 - 6		7 - 9		10 - 12		< 8		8 - 10		
	จำนวน ร้อยละ Number %	จำนวน ร้อยละ Number %	จำนวน ร้อยละ Number %	จำนวน ร้อยละ Number %	จำนวน ร้อยละ Number %	จำนวน ร้อยละ Number %	จำนวน ร้อยละ Number %	จำนวน ร้อยละ Number %	จำนวน ร้อยละ Number %	จำนวน ร้อยละ Number %	จำนวน ร้อยละ Number %	จำนวน ร้อยละ Number %	จำนวน ร้อยละ Number %	Total
	1,333 100.0	1 0.1	32 2.4	29 2.2	1,271 95.4	177 13.3	1,021 76.6	135 10.1						
10 การผลิตผลิตภัณฑ์อาหาร	177 100.0	- -	1 0.6	1 0.6	175 98.9	80 45.3	84 47.3	13 7.4	Manufacture of food products					
11 การผลิตเครื่องดื่ม	28 100.0	- -	- -	- -	28 100.0	1 3.6	27 96.4	- -	Manufacture of beverages					
13 การผลิตสิ่งทอ	86 100.0	- -	- -	7 7.8	79 92.2	12 14.0	74 86.0	- -	Manufacture of textiles					
14 การผลิตเสื้อผ้าเครื่องแต่งกาย	398 100.0	- -	25 6.2	- -	373 93.8	25 6.2	263 66.1	110 27.7	Manufacture of wearing apparels					
16 การผลิตไม้และผลิตภัณฑ์จากไม้และไม้ก๊อก (ยกเว้นเฟอร์นิเจอร์)	32 100.0	- -	- -	- -	32 100.0	4 10.9	26 81.3	3 7.8	Manufacture of wood and products of wood and cork (except furniture); manufacture of articles of straw and plaiting materials					
17 การผลิตกระดาษและผลิตภัณฑ์กระดาษ	1 100.0	- -	- -	- -	1 100.0	- -	1 100.0	- -	Manufacture of paper and paper products					
18 การพิมพ์และการผลิตสิ่งพิมพ์ที่ข้อมูล	56 100.0	- -	- -	- -	56 100.0	7 12.0	47 84.5	2 3.6	Printing and reproduction of recorded media					
22 การผลิตผลิตภัณฑ์ยางและพลาสติก	6 100.0	- -	1 16.7	- -	5 83.3	1 16.7	3 50.0	2 33.3	Manufacture of rubber and plastic products					
23 การผลิตผลิตภัณฑ์อื่นๆ ที่ทำจากแร่โลหะ	44 100.0	1 2.7	2 5.3	- -	41 92.1	5 11.0	39 89.0	- -	Manufacture of other non-metallic mineral products					
25 การผลิตผลิตภัณฑ์โลหะประดิษฐ์ (ยกเว้นเครื่องจักรและอุปกรณ์)	284 100.0	- -	- -	11 4.0	273 96.0	17 6.0	264 93.0	3 1.0	Manufacture of fabricated metal products (excepts machinery and equipment)					
29 การผลิตยานยนต์ รถพวง และรถจักรยานยนต์	30 100.0	- -	- -	4 13.3	26 86.7	3 10.0	27 90.0	- -	Manufacture of motor vehicles; trailers and semi-trailers					
30 การผลิตอุปกรณ์ขนส่งอื่น ๆ	14 100.0	- -	2 14.3	- -	12 85.7	1 7.1	13 92.9	- -	Manufacture of other transport equipment					
31 การผลิตเฟอร์นิเจอร์	54 100.0	- -	- -	6 10.7	48 89.4	2 3.7	51 94.4	1 1.9	Manufacture of furniture					
32 การผลิตผลิตภัณฑ์อื่น ๆ	42 100.0	- -	- -	- -	42 100.0	14 32.8	28 67.2	- -	Other manufacturing					
33 การซ่อมและการติดตั้งเครื่องจักรและอุปกรณ์	66 100.0	- -	- -	- -	66 100.0	6 8.5	60 91.5	- -	Repair and installation of machinery and equipment					
37 การจัดการน้ำเสีย	2 100.0	- -	- -	- -	2 100.0	- -	2 100.0	- -	Sewerage					
38 การเก็บรวบรวมของเสีย การบำบัด และการนำของเสียกลับมาใช้ใหม่	4 100.0	- -	- -	- -	4 100.0	- -	3 75.0	1 25.0	Waste collection, treatment and disposal activities; materials recovery					
58 การจัดพิมพ์จำหน่ายหรือเผยแพร่	9 100.0	- -	1 11.1	- -	8 88.9	1 11.1	8 88.9	- -	Publishing activities					

ที่มา : สำนักงานอุตสาหกรรม พ.ศ. 2560 จังหวัดภูเก็ต สำนักงานสถิติแห่งชาติ กระทรวงดิจิทัลเพื่อเศรษฐกิจและสังคม

Source : The 2017 Industrial Census ,Phuket Province, National Statistical Office, Ministry of Digital Economy and Society.

ตาราง 5 จำนวนและร้อยละของสถานประกอบการอุตสาหกรรมผลิต จำแนกตามมูลค่าทุนจดทะเบียน และหมวดย่อยอุตสาหกรรม
Table 5 Number and Percentage of Manufacturing Establishments by Value of Registered Capital and Division of Industry

รหัส Code	จำนวน establishments	ร้อยละ %	จำนวนสถานประกอบการที่ไม่มีทุนจดทะเบียน		มูลค่าทุนจดทะเบียน (ล้านบาท) Registered capital (Million baht)										มูลค่าในทุน จดทะเบียน Registered capital	Division of Industry		
			No value of registered capital		< 1		1 - 9		10 - 49		50 - 99		100 - 199				≥ 200	
			จำนวน Number	ร้อยละ %	จำนวน Number	ร้อยละ %	จำนวน Number	ร้อยละ %	จำนวน Number	ร้อยละ %	จำนวน Number	ร้อยละ %	จำนวน Number	ร้อยละ %			จำนวน Number	ร้อยละ %
			รวม Total	รวม Total	27	12.1	177	78.8	7	3.1	6	2.7	5	2.2	2	0.9	Total	
10	การผลิตภัตตาคาร	100.0	154	87.2	23	12.8	-	-	18	78.0	-	-	5	22.0	-	-	Manufacture of food products	
11	การผลิตเครื่องดื่ม	100.0	11	38.4	17	61.6	-	-	16	94.2	1	5.8	-	-	-	-	Manufacture of beverages	
13	การผลิตสิ่งทอ	100.0	77	89.5	9	10.5	-	-	8	88.9	-	-	-	-	1	11.1	Manufacture of textiles	
14	การผลิตเสื้อผ้าเครื่องแต่งกาย	100.0	367	92.3	31	7.7	1	3.3	30	96.7	-	-	-	-	-	-	Manufacture of wearing apparels	
16	การผลิตไม้และผลิตภัณฑ์จากไม้และไม้ก๊อก (ยกเว้นเฟอร์นิเจอร์)																Manufacture of wood and of products of wood and cork (except furniture);	
	การผลิตสิ่งของจากฟางและวัสดุจากสานอื่นๆ	100.0	28	87.5	4	12.5	-	-	3	75.0	1	25.0	-	-	-	-	manufacture of articles of straw and plaiting materials	
17	การผลิตกระดาษและผลิตภัณฑ์กระดาษ	100.0	1	100.0	-	-	-	-	-	-	-	-	-	-	-	-	Manufacture of paper and paper products	
18	การพิมพ์และการผลิตสิ่งพิมพ์อื่น ๆ ที่ทำจากเรซิน	100.0	40	72.3	16	27.8	6	36.7	9	56.8	-	-	1	6.4	-	-	Printing and reproduction of recorded media	
22	การผลิตผลิตภัณฑ์ยางและพลาสติก	100.0	1	16.7	5	83.3	1	20.0	3	60.0	-	-	1	20.0	-	-	Manufacture of rubber and plastic products	
23	การผลิตผลิตภัณฑ์อื่น ๆ ที่ทำจากแร่โลหะ	100.0	19	43.9	25	56.1	1	4.7	14	57.4	4	16.2	4	16.2	1	5.4	Manufacture of other non-metallic mineral products	
25	การผลิตผลิตภัณฑ์โลหะประดิษฐ์ (ยกเว้นเครื่องจักรและอุปกรณ์)	100.0	237	83.6	47	16.4	12	25.9	35	74.1	-	-	-	-	-	-	Manufacture of fabricated metal products (excepts machinery and equipment)	
29	การผลิตยานยนต์ รถพ่วง และรถจักรยาน	100.0	29	96.7	1	3.3	-	-	1	100.0	-	-	-	-	-	-	Manufacture of motor vehicles, trailers and semi-trailers	
30	การผลิตอุปกรณ์ขนส่งอื่นๆ	100.0	8	57.1	6	42.9	1	16.7	5	83.3	-	-	-	-	-	-	Manufacture of other transport equipment	
31	การผลิตเฟอร์นิเจอร์	100.0	41	75.5	13	24.5	4	32.7	9	67.3	-	-	-	-	-	-	Manufacture of furniture	
32	การผลิตผลิตภัณฑ์อื่น ๆ	100.0	40	95.2	2	4.8	-	-	2	100.0	-	-	-	-	-	-	Other manufacturing	
33	การซ่อมและการติดตั้งเครื่องจักรและอุปกรณ์	100.0	50	75.8	16	24.2	1	6.3	15	93.8	-	-	-	-	-	-	Repair and installation of machinery and equipment	
37	การจัดการน้ำเสีย	100.0	1	50.0	1	50.0	-	-	1	100.0	-	-	-	-	-	-	Sewerage	
38	การเก็บรวบรวมของเสีย การบำบัด และการกำจัดของเสีย รวมถึงการนำของเสียกลับมาใช้ใหม่	100.0	2	50.0	2	50.0	-	-	2	100.0	-	-	-	-	-	-	Waste collection, treatment and disposal activities; materials recovery	
58	การจัดพิมพ์จำหน่ายหรือเผยแพร่	100.0	1	11.1	8	88.9	-	-	7	87.5	1	12.5	-	-	-	-	Publishing activities	

ที่มา : สำมะโนอุตสาหกรรม พ.ศ. 2560 จังหวัดภูเก็ต สำนักงานสถิติแห่งชาติ กระทรวงดิจิทัลเพื่อเศรษฐกิจและสังคม
Source : The 2017 Industrial Census, Phuket Province, National Statistical Office, Ministry of Digital Economy and Society.

ตาราง 6 จำนวนและร้อยละของสถานประกอบการอุตสาหกรรมผลิต จำแนกตามสัดส่วนของการร่วมลงทุนหรือถือหุ้นของต่างประเทศและหมวดอุตสาหกรรม
Table 6 Number and Percentage of Manufacturing Establishments by Proportion of Foreign Investment or Share Holding and Division of Industry

รหัส Code	หมวดอุตสาหกรรม	จำนวนสถาน- ประกอบการ		ไม่มีต่างประเทศ		สัดส่วนของการร่วมลงทุนหรือถือหุ้น		มูลค่าเงินที่ต่างประเทศ		Division of industry		
		จำนวน		ร้อยละ		รวม		มารวมลงทุนหรือถือหุ้น				
		Number	%	Number	%	Number	%	Number	%			
		1,333	100.0	1,288	96.6	45	3.4	43	95.6	2	4.4	Total
10	การผลิตผลิตภัณฑ์อาหาร	177	100.0	175	98.9	2	1.1	2	100.0	-	-	Manufacture of food products
11	การผลิตเครื่องดื่ม	28	100.0	28	100.0	-	-	-	-	-	-	Manufacture of beverages
13	การผลิตสิ่งทอ	86	100.0	83	96.1	3	3.9	2	70.0	1	30.0	Manufacture of textiles
14	การผลิตเสื้อผ้าเครื่องแต่งกาย	398	100.0	375	94.2	23	5.8	23	100.0	-	-	Manufacture of wearing apparel
16	การผลิตไม้และผลิตภัณฑ์จากไม้และไม้ก๊อก (ยกเว้นเฟอร์นิเจอร์)											Manufacture of wood and of products of wood and cork (except furniture);
	การผลิตสิ่งทอจากฟางและวัสดุผักสานอื่นๆ	32	100.0	32	100.0	-	-	-	-	-	-	manufacture of articles of straw and plaiting materials
17	การผลิตกระดาษและผลิตภัณฑ์กระดาษ	1	100.0	1	100.0	-	-	-	-	-	-	Manufacture of paper and paper products
18	การพิมพ์และการผลิตซ้ำสื่อบันทึกข้อมูล	56	100.0	55	98.2	1	1.8	1	100.0	-	-	Printing and reproduction of recorded media
22	การผลิตผลิตภัณฑ์ยางและพลาสติก	6	100.0	5	83.3	1	16.7	-	-	1	100.0	Manufacture of rubber and plastic products
23	การผลิตผลิตภัณฑ์อื่นๆ ที่ทำจากแร่โลหะ	44	100.0	44	100.0	-	-	-	-	-	-	Manufacture of other non-metallic mineral products
25	การผลิตผลิตภัณฑ์โลหะประดิษฐ์ (ยกเว้นเครื่องจักรและอุปกรณ์)	284	100.0	284	100.0	-	-	-	-	-	-	Manufacture of fabricated metal products (excepts machinery and equipment)
29	การผลิตยานยนต์ รถพ่วง และรถจักรยาน	30	100.0	30	100.0	-	-	-	-	-	-	Manufacture of motor vehicles, trailers and semi-trailers
30	การผลิตอุปกรณ์ขนส่งอื่นๆ	14	100.0	13	92.9	1	7.1	1	100.0	-	-	Manufacture of other transport equipment
31	การผลิตเฟอร์นิเจอร์	54	100.0	54	100.0	-	-	-	-	-	-	Manufacture of furniture
32	การผลิตผลิตภัณฑ์อื่นๆ	42	100.0	42	100.0	-	-	-	-	-	-	Other manufacturing
33	การซ่อมและการติดตั้งเครื่องจักรและอุปกรณ์	66	100.0	55	83.3	11	16.7	11	100.0	-	-	Repair and installation of machinery and equipment
37	การจัดการน้ำเสีย	2	100.0	2	100.0	-	-	-	-	-	-	Sewerage
38	การเก็บรวบรวมของเสีย การบำบัด และการกำจัดของเสีย รวมถึงการนำของเสียกลับมาใช้ใหม่	4	100.0	3	75.0	1	25.0	1	100.0	-	-	Waste collection, treatment and disposal activities; materials recovery
58	การจัดพิมพ์จำหน่ายหรือเผยแพร่	9	100.0	7	77.8	2	22.2	2	100.0	-	-	Publishing activities

ที่มา : สำนักงานอุตสาหกรรม พ.ศ. 2560 จังหวัดภูเก็ต สำนักงานสถิติแห่งชาติ กระทรวงดิจิทัลเพื่อเศรษฐกิจและสังคม

Source : The 2017 Industrial Census ,Phuket Province, National Statistical Office, Ministry of Digital Economy and Society.

ตาราง 7 จำนวนและร้อยละของสถานประกอบการอุตสาหกรรมผลิต จำแนกตามการส่งเสริมการลงทุน จากสำนักงานคณะกรรมการส่งเสริมการลงทุน และหมวดย่อยอุตสาหกรรม
Table 7 Number and Percentage of Manufacturing Establishments by Investment Promotion From Board of Investment (BOI) and Division of Industry

รหัส Code	หมวดย่อยอุตสาหกรรม Number of establishments	จำนวนสถานประกอบการ				การลงทุนส่งเสริมการลงทุนจากสำนักงานคณะกรรมการส่งเสริมการลงทุน				Division of industry
		จำนวน		ร้อยละ		ไม่มี No		มี Yes		
		จำนวน Number	ร้อยละ %	จำนวน Number	ร้อยละ %	จำนวน Number	ร้อยละ %	จำนวน Number	ร้อยละ %	
รวม		1,333	100.0	1,320	99.0	13	1.0	Total		
10	การผลิตผลิตภัณฑ์อาหาร	177	100.0	176	99.4	1	0.6	Manufacture of food products		
11	การผลิตเครื่องดื่ม	28	100.0	28	100.0	-	-	Manufacture of beverages		
13	การผลิตสิ่งทอ	86	100.0	85	98.8	1	1.2	Manufacture of textiles		
14	การผลิตเสื้อผ้าเครื่องแต่งกาย	398	100.0	398	100.0	-	-	Manufacture of wearing apparel		
16	การผลิตไม้และผลิตภัณฑ์จากไม้และไม้ก๊อก (ยกเว้นเฟอร์นิเจอร์)							Manufacture of wood and of products of wood and cork (except furniture);		
	การผลิตสิ่งของจากฟางและวัสดุจากสานอื่นๆ	32	100.0	31	96.9	1	3.1	manufacture of articles of straw and plaiting materials		
17	การผลิตกระดาษและผลิตภัณฑ์กระดาษ	1	100.0	1	100.0	-	-	Manufacture of paper and paper products		
18	การพิมพ์และการผลิตซ้ำสื่อบันทึกข้อมูล	56	100.0	56	100.0	-	-	Printing and reproduction of recorded media		
25	การผลิตผลิตภัณฑ์โลหะประดิษฐ์ (ยกเว้นเครื่องจักรและอุปกรณ์)	284	100.0	281	99.0	3	1.0	Manufacture of fabricated metal products (excepts machinery and equipment)		
29	การผลิตยานยนต์ รถพ่วง และรถกึ่งพ่วง	30	100.0	30	100.0	-	-	Manufacture of motor vehicles, trailers and semi-trailers		
30	การผลิตอุปกรณ์ขนส่งอื่นๆ	14	100.0	14	100.0	-	-	Manufacture of other transport equipment		
31	การผลิตเฟอร์นิเจอร์	54	100.0	54	100.0	-	-	Manufacture of furniture		
32	การผลิตผลิตภัณฑ์อื่นๆ	42	100.0	42	100.0	-	-	Other manufacturing		
33	การซ่อมและการติดตั้งเครื่องจักรและอุปกรณ์	66	100.0	64	96.6	2	3.4	Repair and installation of machinery and equipment		
37	การจัดการน้ำเสีย	2	100.0	2	100.0	-	-	Sewerage		
38	การเก็บรวบรวมของเสีย การบำบัด และการกำจัดของเสีย รวมถึงการนำของเสียกลับมาใช้ใหม่	4	100.0	3	75.0	1	25.0	Waste collection, treatment and disposal activities; materials recovery		
58	การจัดพิมพ์จำหน่ายหรือเผยแพร่	9	100.0	7	77.8	2	22.2	Publishing activities		

ที่มา : สำนักงานอุตสาหกรรม พ.ศ. 2560 จังหวัดภูเก็ต สำนักงานสถิติแห่งชาติ กระทรวงดิจิทัลเพื่อเศรษฐกิจและสังคม

Source : The 2017 Industrial Census ,Phuket Province, National Statistical Office, Ministry of Digital Economy and Society.

ตาราง 8 มูลค่าการส่งออก จำนวนและร้อยละของสถานประกอบการอุตสาหกรรม การผลิต จำแนกตามร้อยละของการส่งออกผลิตภัณฑ์ออกไปจำหน่ายต่างประเทศ และหมวดของอุตสาหกรรม
 Table 8 Value of Export, Number and Percentage of Manufacturing Establishments by Percentage of Export and Division of Industry

รหัส Code	หมวดของอุตสาหกรรม	จำนวนสถานประกอบการ ไม่มีการส่งออก		ร้อยละการส่งออก										มูลค่าการส่งออก Value of export (ล้านบาท)	Division of industry
		จำนวน Number	ร้อยละ %	10-19	30-39	50-59	60-69	80-89	90-99	100	จำนวน Number	ร้อยละ %			
		จำนวน Number	ร้อยละ %	10-19	30-39	50-59	60-69	80-89	90-99	100	จำนวน Number	ร้อยละ %			
		รวม		2	3	2	1	2	1	3	6.7	3	20.2	1,199,762.6	Total
10	การผลิตผลิตภัณฑ์อาหาร	177	100.0	176	99.4	1	0.6	-	-	-	-	-	-	444,221.1	Manufacture of food products
11	การผลิตเครื่องดื่ม	28	100.0	28	100.0	-	-	-	-	-	-	-	-	-	Manufacture of beverages
13	การผลิตสิ่งทอ	86	100.0	81	94.6	5	5.4	1	28.5	2	49.9	-	-	126,475.5	Manufacture of textiles
14	การผลิตเสื้อผ้าเครื่องแต่งกาย	398	100.0	397	99.8	1	0.3	-	-	-	-	-	-	702.9	Manufacture of wearing apparels
16	การผลิตไม้และผลิตภัณฑ์จากไม้และไม้ก๊อก (ยกเว้นเฟอร์นิเจอร์)	32	100.0	32	100.0	-	-	-	-	-	-	-	-	-	Manufacture of wood and of products of wood and cork (except furniture)
	การผลิตสิ่งของจากพางและวัสดุพลาสติกอื่น ๆ	1	100.0	1	100.0	-	-	-	-	-	-	-	-	-	manufacture of articles of straw and plaiting materials
17	การผลิตกระดาษและผลิตภัณฑ์กระดาษ	56	100.0	54	96.4	2	3.6	-	-	-	-	-	-	22,395.1	Manufacture of paper and paper products
18	การพิมพ์และการผลิตซ้ำสื่อบันทึกข้อมูล	6	100.0	5	83.3	1	16.7	-	-	-	-	-	-	565,217.4	Printing and reproduction of recorded media
22	การผลิตผลิตภัณฑ์ยางและพลาสติก	44	100.0	44	100.0	-	-	-	-	-	-	-	-	-	Manufacture of rubber and plastic products
23	การผลิตผลิตภัณฑ์อื่น ๆ ที่ทำจากแร่โลหะ	284	100.0	284	100.0	-	-	-	-	-	-	-	-	-	Manufacture of other non-metallic mineral products
25	การผลิตผลิตภัณฑ์โลหะประเภทอื่น ๆ (ยกเว้นเครื่องจักรและอุปกรณ์)	30	100.0	30	100.0	-	-	-	-	-	-	-	-	-	Manufacture of fabricated metal products (excepts machinery and equipment)
29	การผลิตยานยนต์ รถพ่วง และรถกึ่งพ่วง	14	100.0	13	92.9	1	7.1	-	-	-	-	-	-	17,057.6	Manufacture of motor vehicles, trailers and semi-trailers
30	การผลิตอุปกรณ์ขนส่งอื่น ๆ	54	100.0	52	96.0	2	4.0	-	-	-	-	-	-	8,666.8	Manufacture of other transport equipment
31	การผลิตเฟอร์นิเจอร์	42	100.0	42	100.0	-	-	-	-	-	-	-	-	-	Manufacture of furniture
32	การผลิตผลิตภัณฑ์อื่น ๆ	66	100.0	65	98.5	1	1.5	-	-	-	-	-	-	14,679.3	Other manufacturing
33	การซ่อมและการติดตั้งเครื่องจักรและอุปกรณ์	2	100.0	2	100.0	-	-	-	-	-	-	-	-	-	Repair and installation of machinery and equipment
37	การจัดการน้ำเสีย	4	100.0	4	100.0	-	-	-	-	-	-	-	-	-	Waste collection, treatment and disposal activities; materials recovery
38	การรวบรวมของเสีย การบำบัด และการกำจัดของเสีย รวมถึงการนำของเสียกลับมาใช้ใหม่	9	100.0	8	88.9	1	11.1	-	-	-	-	-	-	347.0	Publishing activities
58	การจัดพิมพ์จำหน่ายหรือเผยแพร่														

ที่มา : ส่วนข้อมูลยุทธศาสตร์ ท.ศ. 2560 จังหวัดภูเก็ต สำนักงานสถิติแห่งชาติ กระทรวงดิจิทัลเพื่อเศรษฐกิจและสังคม
 Source : The 2017 Industrial Census ,Phuket Province, National Statistical Office, Ministry of Digital Economy and Society.

ตาราง 9 มูลค่าการใช้วัตถุดิบหรือวัสดุประกอบการผลิตที่มาจากต่างประเทศ จำนวนและร้อยละของสถานประกอบการอุตสาหกรรมผลิต จำแนกตามการใช้วัตถุดิบฯ และหมวดยอดอุตสาหกรรม

Table 9 Value of Imported Materials and Components, Number and Percentage of Manufacturing Establishments by Use of Imported Materials and Components and Division of Industry

รหัส Code	หมวดยอดอุตสาหกรรม Division of Industry	จำนวนสถานประกอบการ Number of establishments		ร้อยละของวัตถุดิบหรือวัสดุประกอบที่มาจากต่างประเทศ Percentage of use of imported materials and Components										มูลค่าการใช้ วัตถุดิบฯ Value of imported materials and Components (พันบาท In Thousand Baht)										
		ไม่มีการใช้ วัตถุดิบ No use	รวม Total	< 10	10 - 19	20 - 29	30 - 39	40 - 49	50 - 59	> 60	จำนวน ร้อยละ Number %	จำนวน ร้อยละ Number %	จำนวน ร้อยละ Number %		จำนวน ร้อยละ Number %	จำนวน ร้อยละ Number %	จำนวน ร้อยละ Number %	จำนวน ร้อยละ Number %						
	รวม	1,333	100.0	1,300	97.5	33	2.5	2	6.1	6	17.4	5	16.3	6	18.3	1	3.1	8	23.5	5	15.3	606,044.4		
10	การผลิตสัตว์ปีกที่อาหาร	177	100.0	172	97.0	5	3.0	-	-	-	-	-	-	-	-	-	4	81.3	1	18.7	321,574.3	Manufacture of food products		
11	การผลิตเครื่องดื่ม	28	100.0	28	100.0	-	-	-	-	-	-	-	-	-	-	-	-	-	-	-	-	-	Manufacture of beverages	
13	การผลิตสิ่งทอ	86	100.0	74	86.4	12	13.6	2	17.1	1	8.6	2	20.0	5	42.8	-	-	1	11.4	-	-	12,357.7	Manufacture of textiles	
14	การผลิตเสื้อผ้าเครื่องแต่งกาย	398	100.0	398	100.0	-	-	-	-	-	-	-	-	-	-	-	-	-	-	-	-	-	Manufacture of wearing apparel	
16	การผลิตไม้และผลิตภัณฑ์จากไม้และไม้ก๊อก (ยกเว้นเฟอร์นิเจอร์)	32	100.0	31	96.9	1	3.1	-	-	-	-	-	-	-	-	-	1	100.0	-	-	-	250.0	Manufacture of wood and of products of wood and cork (except furniture); manufacture of articles of straw and plaiting materials	
17	การผลิตสิ่งของจากหนังและวัสดุเทียม	1	100.0	1	100.0	-	-	-	-	-	-	-	-	-	-	-	-	-	-	-	-	-	Manufacture of paper and paper products	
18	การพิมพ์และการผลิตซ้ำข้อมูล	56	100.0	54	96.7	2	3.3	-	-	2	100.0	-	-	-	-	-	-	-	-	-	-	396.0	Printing and reproduction of recorded media	
22	การผลิตผลิตภัณฑ์ยางและพลาสติก	6	100.0	5	83.3	1	16.7	-	-	-	-	-	-	-	-	-	-	-	-	-	-	241,000.7	Manufacture of rubber and plastic products	
23	การผลิตผลิตภัณฑ์อื่น ๆ ที่ทำจากแร่โลหะ	44	100.0	44	100.0	-	-	-	-	-	-	-	-	-	-	-	-	-	-	-	-	-	Manufacture of other non-metallic mineral products	
25	การผลิตผลิตภัณฑ์โลหะประดิษฐ์ (ยกเว้นเครื่องจักรและอุปกรณ์)	284	100.0	280	98.6	4	1.4	-	-	3	74.2	1	25.8	-	-	-	-	-	-	-	-	2,086.3	Manufacture of fabricated metal products (excepts machinery and equipment)	
29	การผลิตยานยนต์ รถพ่วง และรถที่พ่วง	30	100.0	30	100.0	-	-	-	-	-	-	-	-	-	-	-	-	-	-	-	-	-	Manufacture of motor vehicles, trailers and semi-trailers	
30	การผลิตอุปกรณ์ขนส่งอื่น ๆ	14	100.0	11	78.6	3	21.4	-	-	-	-	1	33.3	1	33.3	-	-	-	-	-	-	16,357.7	Manufacture of other transport equipment	
31	การผลิตเฟอร์นิเจอร์	54	100.0	53	98.2	1	1.9	-	-	-	-	1	100.0	-	-	-	-	-	-	-	-	1,700.0	Manufacture of furniture	
32	การผลิตผลิตภัณฑ์อื่น ๆ	42	100.0	41	97.6	1	2.4	-	-	-	-	-	-	-	-	1	100.0	-	-	-	-	240.0	Other manufacturing	
33	การซ่อมแซมการติดตั้งเครื่องจักรและอุปกรณ์	66	100.0	64	97.0	2	3.0	-	-	-	-	-	-	-	-	-	-	-	-	2	100.0	10,048.1	Repair and installation of machinery and equipment	
37	การจัดเก็บน้ำเสีย	2	100.0	2	100.0	-	-	-	-	-	-	-	-	-	-	-	-	-	-	-	-	-	Severage	
38	การเก็บรวบรวมของเสีย การบำบัด และการกำจัดของเสีย รวมถึงการนำของเสียกลับมาใช้ใหม่	4	100.0	4	100.0	-	-	-	-	-	-	-	-	-	-	-	-	-	-	-	-	-	-	Waste collection, treatment and disposal activities; materials recovery

ที่มา : สำนักงานยุทธศาสตร์กรม พ.ศ. 2560 จังหวัดภูเก็ต สำนักงานสถิติแห่งชาติ กระทรวงดิจิทัลเพื่อเศรษฐกิจและสังคม

Source : The 2017 Industrial Census -Phuket Province, National Statistical Office, Ministry of Digital Economy and Society.

ตาราง 10 จำนวนและร้อยละของสถานประกอบการอุตสาหกรรมผลิต จำนวนตามอัตราการใช้กำลังการผลิตคือปี 2559 และหมวดย่อยอุตสาหกรรม
Table 10 Number and Percentage of Manufacturing Establishments by Percentage of Capacity Utilization In 2016 and Division of Industry

รหัส Code	จำนวน Number	ร้อยละ %	อัตราการใช้กำลังการผลิตคือปี 2559 Percentage of capacity utilization in 2016										เฉลี่ยต่อสถาน- ประกอบการ Average per establishment	Division of industry												
			10-19	20-29	30-39	40-49	50-59	60-69	70-79	80-89	90-99	≥100														
	จำนวนสถานประกอบการ Number of establishments																									
	จำนวน Number	ร้อยละ %	จำนวน Number	ร้อยละ %	จำนวน Number	ร้อยละ %	จำนวน Number	ร้อยละ %	จำนวน Number	ร้อยละ %	จำนวน Number	ร้อยละ %	จำนวน Number	ร้อยละ %	จำนวน Number	ร้อยละ %	จำนวน Number									
	1,333	100.0	7	0.5	25	1.9	54	4.1	57	4.3	107	8.0	197	14.8	210	15.7	263	19.8	157	11.8	256	19.2	73.2	Total		
10	การผลิตสินค้าอาหาร	177	100.0	1	0.6	-	-	1	0.6	3	1.8	8	4.8	25	13.9	8	4.5	52	29.1	8	4.6	71	40.2	82.6	Manufacture of food products	
11	การผลิตเครื่องดื่ม	28	100.0	-	-	-	-	-	-	-	2	7.1	3	10.7	-	-	6	20.5	14	50.9	3	10.7	-	83.0	Manufacture of beverages	
13	การผลิตสิ่งทอ	86	100.0	-	-	13	15.6	-	-	6	7.4	11	12.5	3	3.5	4	4.3	20	23.3	17	20.2	11	13.2	67.9	Manufacture of textiles	
14	การผลิตเสื้อผ้าเครื่องแต่งกาย	398	100.0	-	-	-	-	44	11.1	23	5.8	26	6.4	70	17.6	94	23.7	70	17.5	22	5.5	49	12.3	67.7	Manufacture of wearing apparels	
16	การผลิตไม้และผลิตภัณฑ์จากไม้และไม้ก๊อก (ยกเว้นเฟอร์นิเจอร์)																									Manufacture of wood and of products of wood and cork (except furniture);
	การผลิตสิ่งของจากพลาและวัสดุพลาสติกอื่นๆ	32	100.0	-	-	-	3	9.4	-	-	3	7.8	2	6.3	6	18.2	8	26.0	7	21.4	4	10.9	-	75.0	manufacture of articles of straw and plaiting materials	
17	การผลิตกระดาษและผลิตภัณฑ์กระดาษ	1	100.0	-	-	-	-	-	-	-	-	-	-	-	-	-	-	-	-	-	-	-	-	-	20.0	Manufacture of paper and paper products
18	การพิมพ์และการผลิตสิ่งพิมพ์ที่พิมพ์ด้วยกล	56	100.0	1	1.8	-	-	-	-	-	2	3.6	5	8.4	20	35.3	11	18.8	10	18.6	8	13.5	-	77.3	Printing and reproduction of recorded media	
22	การผลิตสิ่งพิมพ์ยางและพลาสติก	6	100.0	-	-	-	-	-	1	16.7	-	-	-	-	1	16.7	1	16.7	1	16.7	-	-	3	50.0	82.5	Manufacture of rubber and plastic products
23	การผลิตสิ่งพิมพ์อื่น ๆ ที่ทำจากแร่โอลิเว	44	100.0	2	4.9	-	-	1	2.3	-	-	3	7.2	3	7.2	4	9.5	7	16.3	7	15.9	16	36.7	-	80.5	Manufacture of other non-metallic mineral products
25	การผลิตสิ่งพิมพ์โลหะประเภทอื่น (ยกเว้นเครื่องจักรและอุปกรณ์)	284	100.0	-	-	7	2.3	4	1.4	11	4.0	33	11.6	53	18.8	42	14.7	35	12.5	47	16.6	52	18.2	-	73.2	Manufacture of fabricated metal products (excepts machinery and equipment)
29	การผลิตยานยนต์ รถพ่วง และรถกึ่งพวง	30	100.0	-	-	-	-	1	3.3	3	10.0	4	13.3	6	20.0	9	30.0	4	13.3	3	10.0	-	-	-	66.3	Manufacture of motor vehicles, trailers and semi-trailers
30	การผลิตอุปกรณ์ขนส่งอื่น ๆ	14	100.0	-	-	-	-	-	-	1	7.1	-	-	1	7.1	2	14.3	5	35.7	1	7.1	4	28.6	-	81.1	Manufacture of other transport equipment
31	การผลิตเฟอร์นิเจอร์	54	100.0	-	-	2	4.0	-	-	2	3.7	2	4.0	6	11.1	5	9.1	18	32.6	9	16.2	10	19.3	-	77.8	Manufacture of furniture
32	การผลิตสิ่งพิมพ์อื่น ๆ	42	100.0	3	6.9	-	-	-	-	-	11	25.7	10	23.0	5	11.6	6	15.2	1	2.4	6	15.2	-	-	65.0	Other manufacturing
33	การซ่อมและการติดตั้งเครื่องจักรและอุปกรณ์	66	100.0	-	-	2	2.6	-	-	6	9.5	2	3.4	10	15.3	10	14.5	18	27.2	6	9.3	12	18.3	-	73.9	Repair and installation of machinery and equipment
37	การจัดการน้ำเสีย	2	100.0	-	-	-	-	-	-	-	-	-	-	-	-	-	-	1	50.0	-	-	1	50.0	-	90.0	Sewage
38	การเก็บรวบรวมของเสีย การบำบัด และการกำจัดของเสีย รวมถึงการนำของเสียกลับมาใช้ใหม่	4	100.0	-	-	-	-	-	-	-	-	-	-	-	-	-	-	1	25.0	-	-	1	25.0	-	90.0	Waste collection, treatment and disposal activities; materials recovery
58	การจัดพิมพ์จำหน่ายหรือเผยแพร่	9	100.0	-	-	-	-	-	-	-	-	-	-	-	-	-	-	2	22.2	3	33.3	4	44.4	-	92.2	Publishing activities

ที่มา : สำนักงานอุตสาหกรรม พ.ศ. 2560 จังหวัดภูเก็ต สำนักงานสถิติแห่งชาติ กระทรวงดิจิทัลเพื่อเศรษฐกิจและสังคม
Source : The 2017 Industrial Census, Phuket Province, National Statistical Office, Ministry of Digital Economy and Society.

ตาราง 11 จำนวนและร้อยละของสถานประกอบการอุตสาหกรรมผลิตที่ประสบปัญหา/อุปสรรคการดำเนินงานตามปัญหาในการดำเนินงาน และหมวดย่อยอุตสาหกรรม
 Table 11 Number and Percentage of Manufacturing Establishments, Problems with the Operation by Problems and Division of Industry

รหัส Code	หมวดย่อยอุตสาหกรรม	จำนวนประกอบการ ไม่ประสบปัญหา/ ประสบปัญหา/อุปสรรค		ปัญหา/อุปสรรคในการดำเนินงาน / Problems/obstacles in the operation										Division of Industry											
		จำนวน Number	ร้อยละ %	จำนวน Number	ร้อยละ %	อุปสรรค Problems/obstacles	สาเหตุอื่นที่ไม่ สามารถขยายฐาน ลูกค้าได้ Unable to expand customer base	คู่แข่ง มากขึ้น Increasing of industrial competitors	เสถียรภาพ ทางการเมือง Political instability	ขาดแคลนแรงงาน Labour shortages	คุณภาพ สินค้า Quality of products	ปัญหาเรื่องคุณภาพ การผลิต Productivity problem	ต้นทุน สูงขึ้น Increasing of production cost and circulating fund		ขาดเงินลงทุนและเงิน หมุนเวียนในการ ประกอบการ Lack of investment fund										
รวม		1,333	100.0	454	34.1	879	65.9	193	22.0	518	58.9	173	19.7	260	29.6	51	5.8	40	4.5	545	62.0	317	36.0		
10	การผลิตผลิตภัณฑ์อาหาร	177	100.0	58	32.9	119	67.1	24	19.9	51	43.2	25	21.1	29	24.2	13	11.2	14	12.2	90	75.7	36	30.4	Manufacture of food products	
11	การผลิตเครื่องดื่ม	28	100.0	13	46.6	16	55.4	3	19.4	16	100.0	4	24.2	6	37.1	1	6.5	1	6.5	11	67.7	7	41.9	Manufacture of beverages	
13	การผลิตสิ่งทอ	86	100.0	11	13.2	75	86.8	16	21.1	47	62.3	21	28.3	15	20.2	7	9.0	1	1.8	51	67.9	39	52.5	Manufacture of textiles	
14	การผลิตเสื้อผ้าเครื่องแต่งกาย	398	100.0	187	47.0	211	53.0	45	21.4	140	66.3	26	12.1	71	33.5	-	-	-	-	138	65.6	75	35.4	Manufacture of wearing apparel	
16	การผลิตไม้และผลิตภัณฑ์จากไม้และไม้กอก (ยกเว้นเฟอร์นิเจอร์)	32	100.0	6	18.8	26	81.3	12	45.5	17	66.0	7	26.9	4	16.7	4	13.5	1	3.9	14	53.2	9	35.9	Manufacture of wood and of products of wood and cork (except furniture); manufacture of articles of straw and plaiting materials	
17	การผลิตกระดาษและผลิตภัณฑ์กระดาษ	1	100.0	-	-	1	100.0	-	-	1	100.0	1	100.0	-	-	1	100.0	1	100.0	1	100.0	1	100.0	Manufacture of paper and paper products	
18	การพิมพ์และงานผลิตที่อื่นที่นอกเหนือ	56	100.0	13	23.7	43	76.3	17	39.9	41	95.3	5	11.3	13	30.9	-	-	8	19.6	22	50.9	14	33.3	Printing and reproduction of recorded media	
22	การผลิตผลิตภัณฑ์ยางและพลาสติก	6	100.0	3	50.0	3	50.0	-	-	1	33.3	1	33.3	2	66.7	-	-	1	33.3	1	33.3	2	66.7	Manufacture of rubber and plastic products	
23	การผลิตผลิตภัณฑ์โลหะประดิษฐ์ (ยกเว้นเครื่องจักรและอุปกรณ์)	44	100.0	12	28.0	32	72.0	14	44.7	19	60.0	7	22.6	13	39.5	2	6.3	2	6.9	20	61.6	14	45.3	Manufacture of other non-metallic mineral products	
25	การผลิตผลิตภัณฑ์โลหะประดิษฐ์ (ยกเว้นเครื่องจักรและอุปกรณ์)	284	100.0	86	30.4	198	69.6	51	25.8	117	59.3	48	24.3	62	31.4	10	5.2	1	0.5	128	64.6	73	36.9	Manufacture of fabricated metal products (excepts machinery and equipment)	
29	การผลิตยานยนต์ รถพ่วง และรถจักรยาน	30	100.0	6	20.0	24	80.0	-	-	9	37.5	3	12.5	7	29.2	-	-	-	-	6	25.0	5	20.8	Manufacture of motor vehicles, trailers and semi-trailers	
30	การผลิตอุปกรณ์ขนส่งอื่น ๆ	14	100.0	7	50.0	7	50.0	3	42.9	5	71.4	2	28.6	2	28.6	1	14.3	1	14.3	3	42.9	-	-	Manufacture of other transport equipment	
31	การผลิตเฟอร์นิเจอร์	54	100.0	9	16.4	45	83.7	7	14.4	30	66.4	12	26.7	21	46.5	6	13.5	6	13.5	27	59.4	18	38.9	Manufacture of furniture	
32	การผลิตผลิตภัณฑ์อื่น ๆ	42	100.0	14	33.5	28	66.5	-	-	4	12.5	8	29.6	1	3.6	-	-	-	-	14	50.7	7	24.7	Other manufacturing	
33	การซ่อมแซมเครื่องจักรและอุปกรณ์	66	100.0	21	32.4	45	67.6	1	2.2	19	42.7	4	8.2	11	25.0	6	12.3	1	3.1	17	37.4	15	33.2	Repair and installation of machinery and equipment	
37	การจัดการน้ำเสีย	2	100.0	2	100.0	-	-	-	-	-	-	-	-	-	-	-	-	-	-	-	-	-	-	-	Severage
38	การเก็บรวบรวมของเสีย การบำบัด และการกำจัดของเสีย รวมถึงการนำของเสียกลับมาใช้ใหม่	4	100.0	2	50.0	2	50.0	-	-	1	50.0	-	-	1	50.0	-	-	-	-	-	-	-	-	-	Waste collection, treatment and disposal activities; materials recovery
58	การจัดพิมพ์/จำหน่ายรายพิมพ์	9	100.0	3	33.3	6	66.7	1	16.7	1	16.7	-	-	3	50.0	1	16.7	-	-	2	33.3	2	33.3	Publishing activities	

หมายเหตุ : สถานประกอบการ 1 แห่งสามารถตอบได้มากกว่า 1 ข้อ

Note : More than one characteristic can be done by an establishment.

ที่มา : สำนักงานอุตสาหกรรม พ.ศ. 2560 จังหวัดภูเก็ต สำนักงานสถิติแห่งชาติ กระทรวงดิจิทัลเพื่อเศรษฐกิจและสังคม

Source : The 2017 Industrial Census ,Phuket Province, National Statistical Office, Ministry of Digital Economy and Society.

ตาราง 11 จำนวนและร้อยละของสถานประกอบการอุตสาหกรรมผลิตที่ประสบปัญหาอุปสรรคการค้าในกิจการ จำนวนตามปัญหาในการดำเนินงาน และหมวดยอดอุตสาหกรรม (ต่อ)
 Table 11 Number and Percentage of Manufacturing Establishments, Problems with the Operation by Problems and Division of Industry (Cont.)

รหัส Code	หมวดอุตสาหกรรม	ปัญหาอุปสรรคในการดำเนินงานในกิจการ / Problems/obstacles in the operation														รวม	Total	Division of industry								
		จำนวน Number	ร้อยละ %	ขาดความสามาถ การจัดเก็บ ภาษีที่ซ้ำซ้อน Economic slowdown	จำนวน Number	ร้อยละ %	ขาดความสามารถ การทำการตลาด Duplicate taxation	จำนวน Number	ร้อยละ %	การนำเข้า สินค้าซ้ำซ้อน Government regulation	จำนวน Number	ร้อยละ %	การขนส่ง โลจิสติกส์ Logistics shipment	จำนวน Number	ร้อยละ %				นโยบายด้านการ ศุลกากร Uncertainty of government policy	จำนวน Number	ร้อยละ %	ผลกระทบจาก อัตราแลกเปลี่ยน Effect of foreign exchange rate	จำนวน Number	ร้อยละ %	อื่น ๆ Other	
879	631	71.9	99	11.3	25	2.8	20	2.2	41	4.6	93	10.6	42	4.83	27	3.1										
10	การผลิตมันฝรั่ง	119	83	70.0	20	17.0	-	6	5.1	6	5.2	18	15.0	-	-	5	4.5									Manufacture of food products
11	การผลิตเครื่องดื่ม	16	12	74.2	2	12.9	1	6.5	2	12.9	6	35.5	3	17.7	-	-	-									Manufacture of beverages
13	การผลิตสิ่งทอ	75	60	80.8	6	8.0	1	1.8	1	1.3	-	-	8	10.8	7	9.91	-									Manufacture of textiles
14	การผลิตเสื้อผ้าเครื่องแต่งกาย	211	162	77.0	22	10.5	5	2.1	-	-	-	-	23	10.9	22	10.45	-									Manufacture of wearing apparels
16	การผลิตไม้และผลิตภัณฑ์จากไม้และไม้ก๊อก (ยกเว้นเฟอร์นิเจอร์)	26	20	75.7	10	39.7	1	3.9	-	-	-	-	5	17.3	-	-	-									Manufacture of wood and of products of wood and cork (except furniture); manufacture of articles of straw and plaiting materials
17	การผลิตกระดาษและผลิตภัณฑ์กระดาษ	1	1	100.0	1	100.0	-	-	-	-	-	-	1	100.0	-	-	-									Manufacture of paper and paper products
18	การพิมพ์และการผลิตสื่ออื่นที่กึ่งสื่อ	43	35	82.3	4	9.4	4	8.6	-	-	6	13.3	9	22.0	-	-	-									Printing and reproduction of recorded media
22	การผลิตพลาสติกยางและพลาสติก	3	3	100.0	1	33.3	-	-	-	-	-	-	2	66.7	-	-	-									Manufacture of rubber and plastic products
23	การผลิตเหล็กกล้าขั้นต้น	32	24	75.2	4	12.6	5	14.2	-	-	6	19.0	5	15.8	-	-	1	3.2								Manufacture of other non-metallic mineral products
25	การผลิตเหล็กกล้าขั้นสูง (ยกเว้นเครื่องจักรและอุปกรณ์)	198	137	69.5	11	5.6	1	0.6	-	-	3	1.5	9	4.5	1	0.51	18	9.0								Manufacture of fabricated metal products (excepts machinery and equipment)
29	การผลิตยานยนต์ รถพ่วง และรถกึ่งพ่วง	24	17	70.8	3	12.5	-	-	1	4.2	-	-	-	-	-	-	-									Manufacture of motor vehicles, trailers and semi-trailers
30	การผลิตอุปกรณ์ขนส่งอื่น ๆ	7	3	42.9	1	14.3	1	14.3	-	-	1	14.3	2	28.6	1	14.29	-									Manufacture of other transport equipment
31	การผลิตเฟอร์นิเจอร์	45	28	61.4	4	9.2	3	6.6	1	2.2	4	9.2	4	9.2	4	8.30	1	2.2								Manufacture of furniture
32	การผลิตเหล็กกล้าขั้นต้น	28	15	53.9	6	21.5	-	-	-	-	-	-	-	-	-	-	-									Other manufacturing
33	การซ่อมและการติดตั้งเครื่องจักรและอุปกรณ์	45	27	61.0	2	5.4	2	5.0	7	14.6	6	14.0	2	5.4	7	16.2	2	4.5								Repair and installation of machinery and equipment
37	การจัดจำหน่าย	-	-	-	-	-	-	-	-	-	-	-	-	-	-	-	-	-								Severage
38	การรวบรวมของเสีย การบำบัด และการกำจัดของเสีย รวมถึงการนำของเสียกลับมาใช้ใหม่	2	-	-	-	-	-	1	50.0	1	50.0	1	50.0	1	50.0	-	-	-								Waste collection, treatment and disposal activities; materials recovery
58	การจัดพิมพ์จำหน่ายหรือเผยแพร่	6	4	66.7	1	16.7	-	-	1	16.7	2	33.3	1	16.7	-	-	-									Publishing activities

หมายเหตุ : สถานประกอบการ 1 แห่งสามารถตอบได้มากกว่า 1 ข้อ
 Note : More than one characteristic can be done by an establishment.
 ที่มา : สำมะโนอุตสาหกรรม พ.ศ. 2560 จังหวัดภูเก็ต สำนักงานสถิติแห่งชาติ กระทรวงดิจิทัลเพื่อเศรษฐกิจและสังคม
 Source : The 2017 Industrial Census ,Phuket Province, National Statistical Office, Ministry of Digital Economy and Society.

ตาราง 12 จำนวนและร้อยละของสถานประกอบการอุตสาหกรรมผลิต จำแนกตามประเภทความช่วยเหลือที่ต้องการให้ภาครัฐช่วยเหลือ และหมวดยอดอุตสาหกรรม

Table 12 Number and Percentage of Manufacturing Establishments, Problems with the Need Aid from The Governmental Operation by Problems and Division of Industry

รหัส Code	ประเภทอุตสาหกรรม Division of industry	จำนวน Number of establishments	ไม่ต้องการ No not need		ความต้องการ Need		ความช่วยเหลือที่ต้องการจากภาครัฐ Detailed of the needs from the government																	
			จำนวน Number	ร้อยละ %	จำนวน Number	ร้อยละ %	พัฒนาฝีมือแรงงานให้ สตาร์ทอัพ Develop human resource for start-up	ลดต้นทุน การผลิต Reduce producer cost	ลดภาระของอุตสาหกรรม โดยร่วมมือกับสถานศึกษา Cooperate with academy to develop labour skill	ลดภาษีหรือยกเว้นภาษี นำเข้าวัตถุดิบหรือเครื่อง จักร Reduce or exempt import duties on raw materials equipment machinery	เพิ่มวงเงิน สินเชื่อให้แก่ ผู้ประกอบการ Increase credit limit for entrepreneur	จัดหา แหล่งเงินทุน ดอกเบี้ยต่ำ Provide low interest loan for entrepreneur	ส่งเสริมการลงทุน ให้ผู้ใช้ประกอบการ Investment promotion	ขยายตลาด รับซื้อผลผลิต ส่งเสริมการส่งออก Expand the market/monetary liquidity Export promotion	เพิ่มสภาพคล่อง ทางการเงิน Increase the liquidity									
รวม		1,333	100.0	609	45.7	724	54.3	177	24.4	389	53.8	142	19.6	250	34.5	312	43.1	273	37.8	92	12.7	231	31.9	
10	การผลิตสินค้าอาหาร	177	100.0	61	34.5	116	65.5	16	13.5	76	65.9	19	16.6	41	35.4	33	28.1	45	38.9	18	15.2	37	32.0	Manufacture of food products
11	การผลิตเครื่องดื่ม	28	100.0	14	48.2	15	51.8	1	6.9	7	48.3	4	25.9	1	6.9	9	58.6	5	32.8	1	6.9	4	25.9	Manufacture of beverages
13	การผลิตสิ่งทอ	86	100.0	31	36.1	55	63.9	9	15.9	23	41.4	18	32.9	35	64.1	35	64.1	23	41.4	15	26.8	20	37.3	Manufacture of textiles
14	การผลิตเสื้อผ้าเครื่องแต่งกาย	398	100.0	213	53.4	185	46.6	68	36.8	115	61.9	28	15.1	49	26.5	92	49.5	48	25.7	26	13.8	23	12.4	Manufacture of wearing apparel
16	การผลิตไม้และผลิตภัณฑ์จากไม้และไม้ก๊อก (ยกเว้นเฟอร์นิเจอร์)	32	100.0	24	74.0	8	26.0	4	52.0	1	12.0	1	12.0	1	12.0	1	12.0	3	36.0	3	36.0	1	12.0	Manufacture of wood and of products of wood and cork (except furniture)
17	การผลิตสิ่งของจากหนังและวัสดุเทียมอื่นๆ	1	100.0	-	-	1	100.0	-	-	1	100.0	-	-	-	-	1	100.0	1	100.0	-	-	1	100.0	Manufacture of articles of straw and plaiting materials
18	การพิมพ์และการผลิตที่เชื่อมโยงกันอื่นๆ	56	100.0	27	47.4	29	52.6	7	22.6	16	54.4	8	28.4	20	67.6	23	79.7	12	41.4	-	-	12	42.2	Manufacture of paper and paper products
22	การผลิตสิ่งพิมพ์และสิ่งพิมพ์	6	100.0	3	50.0	3	50.0	1	33.3	1	33.3	1	33.3	2	66.7	2	66.7	3	100.0	2	66.7	1	33.3	Printing and reproduction of recorded media
23	การผลิตผลิตภัณฑ์พลาสติก	44	100.0	13	29.9	31	70.1	10	30.8	16	52.5	11	34.6	11	36.2	10	32.4	9	30.3	6	19.5	10	30.8	Manufacture of rubber and plastic products
25	การผลิตผลิตภัณฑ์โลหะประเภทอื่นๆ (ยกเว้นเครื่องจักรและอุปกรณ์)	284	100.0	139	49.0	145	51.0	33	22.4	79	54.5	18	12.5	57	39.1	68	46.7	70	48.2	11	7.6	85	58.8	Manufacture of other non-metallic mineral products
29	การผลิตยานยนต์ รถพ่วง และรถจักรยานยนต์	30	100.0	13	43.3	17	56.7	4	23.5	11	64.7	3	17.7	3	17.7	4	23.5	11	64.7	3	17.7	-	-	Manufacture of fabricated metal products (except machinery and equipment)
30	การผลิตอุปกรณ์ขนส่งอื่นๆ	14	100.0	6	42.9	8	57.1	2	25.0	5	62.5	3	37.5	2	25.0	4	50.0	4	50.0	-	-	2	25.0	Manufacture of motor vehicles, trailers and semi-trailers
31	การผลิตเฟอร์นิเจอร์	54	100.0	16	30.2	38	69.8	10	25.2	15	40.0	11	28.5	13	34.7	11	29.4	7	18.4	4	11.1	7	17.9	Manufacture of other transport equipment
32	การผลิตผลิตภัณฑ์เครื่องใช้ในบ้าน	42	100.0	18	42.7	24	57.3	1	4.2	8	34.4	1	4.2	5	20.3	5	20.3	15	61.0	-	-	8	33.3	Manufacture of furniture
33	การซ่อมแซมและการติดตั้งเครื่องจักรและอุปกรณ์	66	100.0	28	41.7	38	58.3	11	27.8	13	33.3	11	28.6	5	14.1	9	24.4	15	39.7	2	6.2	13	33.4	Repair and installation of machinery and equipment
37	การจัดการน้ำเสีย	2	100.0	1	50.0	1	50.0	-	-	-	-	1	100.0	1	100.0	1	100.0	1	100.0	-	-	1	100.0	Waste collection
38	การรวบรวมของเสีย การบำบัด และการกำจัดของเสีย รวมถึงการนำของเสียกลับมาใช้ใหม่	4	100.0	2	50.0	2	50.0	1	50.0	-	-	2	100.0	1	50.0	1	50.0	1	50.0	-	-	1	50.0	Waste collection, treatment and disposal activities, materials recovery
58	การผลิตสินค้าเบาหรืออุปกรณ์	9	100.0	2	22.2	7	77.8	1	14.3	2	28.6	2	28.6	2	28.6	3	42.9	1	14.3	1	14.3	5	71.4	Publishing activities

หมายเหตุ : สถานประกอบการ 1 แห่งสามารถตอบได้มากกว่า 1 ข้อ

Note : More than one characteristic can be done by an establishment.

ที่มา : ฐานข้อมูลอุตสาหกรรม พ.ศ. 2560 จังหวัดภูเก็ต สำนักงานสถิติแห่งชาติ กระทรวงดิจิทัลเพื่อเศรษฐกิจและสังคม

Source : The 2017 Industrial Census (Phuket Province, National Statistical Office, Ministry of Digital Economy and Society)

ตาราง 12 จำนวนและร้อยละของสถานประกอบการอุตสาหกรรมผลิต จำแนกตามประเภทความช่วยเหลือที่ทางการให้ภาครัฐช่วยเหลือ และหมวดยอดอุตสาหกรรม (ต่อ)
 Table 12 Number and Percentage of Manufacturing Establishments, Problems with the Need Aid from The Governmental Operation by Problems and Division of Industry (contd.)

รหัส Code	หมวดข้อมูลอุตสาหกรรม Name of industry	ความต้องการ Need															รวม Total
		เพิ่มประสิทธิภาพ Increase efficiency/in customs formality	เร่งรัดการคืน ภาษีสู่ค่าเพิ่ม Rush on value added tax reimbursement	มาตรฐานการวิจัย มาตรฐาน Rebellion security standards	ความมั่นคงปลอดภัย ความปลอดภัย Exhibition for local entrepreneur	การฝึกอบรม การฝึกอบรม Exhibition for SMEs	การวิจัยและพัฒนา การวิจัยและพัฒนา Support for new technology and machinery modern	สนับสนุนเทคโนโลยี และเครื่องจักรทันสมัย Support for research and development for high demand product	สนับสนุนด้านวิจัยและ พัฒนาสินค้าที่เป็นที่ต้องการ ในอุตสาหกรรม Support for research and negotiations between thai and international entrepreneur	ส่งเสริมให้ผู้ประกอบการ ไทยได้เจรจาธุรกิจกับ ผู้ประกอบการต่างประเทศ Promote for negotiations between thai and international entrepreneur	อื่นๆ Others	จำนวน Number	ร้อยละ %	จำนวน Number	ร้อยละ %	จำนวน Number	
724		62	8.6	58	8.1	51	7.0	64	8.8	94	13.0	54	7.5	70	9.7	28	3.9
10	การผลิตผลิตภัณฑ์อาหาร	14	11.8	6	5.0	3	2.7	11	9.2	17	14.4	6	5.6	6	5.6	8	6.6
11	การผลิตเครื่องดื่ม	1	6.9	-	-	-	-	-	-	2	13.8	2	13.8	1	6.9	-	-
13	การผลิตสิ่งทอ	6	11.7	9	17.1	5	9.8	7	12.3	12	22.0	7	12.3	11	19.5	9	17.1
14	การผลิตเสื้อผ้าเครื่องแต่งกาย	22	11.9	25	13.2	22	11.9	23	12.4	23	12.4	22	11.9	22	11.9	-	-
16	การผลิตไม้และผลิตภัณฑ์จากไม้และไม้ก๊อก (ยกเว้นเฟอร์นิเจอร์)	-	-	-	-	-	-	-	-	2	24.0	-	-	-	-	1	12.0
17	การผลิตสิ่งของจากพ่าและวัสดุพลาสติกอื่นๆ	-	-	-	-	-	-	-	-	-	-	-	-	-	-	-	-
18	การผลิตกระดาษและผลิตภัณฑ์กระดาษ	-	-	-	-	-	-	-	-	4	12.5	1	3.4	5	16.0	-	-
22	การผลิตผลิตภัณฑ์ยางและพลาสติก	-	-	-	-	-	-	-	-	2	66.7	-	-	-	-	-	-
23	การผลิตผลิตภัณฑ์อื่นๆ ที่ทำจากแร่โลหะ	1	3.2	2	4.9	3	9.7	3	9.7	6	17.8	1	3.2	3	9.7	1	3.2
24	การผลิตโลหะขั้นพื้นฐาน	-	-	-	-	-	-	-	-	-	-	-	-	-	-	-	-
25	การผลิตผลิตภัณฑ์โลหะประติรูป (ยกเว้นเครื่องจักรและอุปกรณ์)	7	4.6	6	4.3	7	4.6	10	6.9	13	8.7	10	6.9	13	8.9	3	2.3
29	การผลิตยานยนต์ รถแทรก และรถจักรยานยนต์	-	-	-	-	3	17.7	3	17.7	-	-	-	-	-	-	-	-
30	การผลิตอุปกรณ์ขนส่งอื่นๆ	2	25.0	2	25.0	-	-	-	-	2	25.0	-	-	1	12.5	-	-
31	การผลิตเฟอร์นิเจอร์	2	4.7	2	5.8	2	5.8	2	5.3	5	13.7	1	2.7	2	5.3	-	-
32	การผลิตผลิตภัณฑ์อื่นๆ	-	-	-	-	-	-	4	14.6	1	4.2	-	-	-	-	-	-
33	การซ่อมแซมการติดตั้งเครื่องจักรและอุปกรณ์	6	14.7	3	8.4	3	8.4	1	2.6	3	7.8	2	5.2	3	8.8	6	14.7
37	การกำจัดน้ำเสีย	1	-	-	-	-	-	-	-	-	-	-	-	-	-	-	-
38	การเก็บรวบรวมของเสียจากบ้านพัก และการกำจัดของเสีย รวมถึงการนำของเสียกลับมาใช้ใหม่	1	50.0	-	-	-	-	-	-	1	50.0	-	-	1	50.0	-	-
58	การจัดพิมพ์ข้อมูลหรือเผยแพร่	1	14.3	-	-	1	14.3	1	14.3	2	28.6	2	28.6	2	28.6	-	-

หมายเหตุ : สถานประกอบการ 1 แห่งสามารถตอบได้มากกว่า 1 ข้อ
 Note : More than one characteristic can be done by an establishment.
 ที่มา : สำมะโนอุตสาหกรรม พ.ศ. 2560 จังหวัดภูเก็ต สำนักงานสถิติแห่งชาติ กระทรวงดิจิทัลเพื่อเศรษฐกิจและสังคม
 Source : The 2017 Industrial Census ,Phuket Provinces, National Statistical Office, Ministry of Digital Economy and Society.

ตาราง 13 จำนวนและร้อยละของสถานประกอบการอุตสาหกรรมสีเขียว (Green Industry) จำนวนตามระดับอุตสาหกรรมสีเขียว และหมวดย่อยอุตสาหกรรม
 Table 13 Number and Percentage of Manufacturing Establishments Participating Green Industry by Levels Green Industry and Division of Industry

รหัส Code	จำนวนสถาน- ประกอบการ Number of establishments	ไม่เข้าร่วม No		อยู่ระหว่างการขอรับรอง Pending certification		ได้รับการรับรองแล้ว Yes		ระดับอุตสาหกรรมสีเขียวที่ได้รับการรับรอง Level of certified in green industry						Division of Industry			
		จำนวน Number	ร้อยละ %	รวม Total	ร้อยละ %	รวม Total	ร้อยละ %	ระดับที่ 1 Level 1	ระดับที่ 2 Level 2	ระดับที่ 3 Level 3	รวม Total	ร้อยละ %					
หมวดย่อยอุตสาหกรรม Higher certification								Green Commitment		Green Activity		Green System					
จำนวน Number	ร้อยละ %	จำนวน Number	ร้อยละ %	จำนวน Number	ร้อยละ %	จำนวน Number	ร้อยละ %	จำนวน Number	ร้อยละ %	จำนวน Number	ร้อยละ %	จำนวน Number	ร้อยละ %	จำนวน Number	ร้อยละ %		
รวม	114	100.0	107	93.8	3	2.2	3	100.0	7	6.2	7	2	28.6	2	28.6	3	42.8
10	การผลิตภัตตาคาร	14	100.0	13	92.9	-	-	-	1	7.1	1	-	-	1	100.0	-	-
11	การผลิตเครื่องดื่ม	10	100.0	10	100.0	1	10.0	1	100.0	-	-	-	-	-	-	-	-
13	การผลิตสิ่งทอ	5	100.0	5	100.0	-	-	-	-	-	-	-	-	-	-	-	-
14	การผลิตเสื้อผ้าเครื่องแต่งกาย	4	100.0	4	100.0	-	-	-	-	-	-	-	-	-	-	-	-
16	การผลิตไม้และผลิตภัณฑ์จากไม้และไม่กึ่ง (ยกเว้นเฟอร์นิเจอร์)	3	100.0	3	100.0	-	-	-	-	-	-	-	-	-	-	-	-
18	การผลิตของพลาสติกและวัสดุพลาสติกอื่น ๆ	7	100.0	7	100.0	-	-	-	-	-	-	-	-	-	-	-	-
22	การผลิตผลิตภัณฑ์ยางและพลาสติก	4	100.0	4	100.0	-	-	-	-	-	-	-	-	-	-	-	-
23	การผลิตผลิตภัณฑ์อื่น ๆ ที่มาจากแร่ซิลิกา	19	100.0	16	83.8	2	8.1	2	100.0	3	16.2	3	1	33.3	-	2	66.7
25	การผลิตผลิตภัณฑ์โลหะประเภทอื่น (ยกเว้นเครื่องจักรและอุปกรณ์)	18	100.0	17	94.4	-	-	-	1	5.6	1	-	-	1	100.0	-	-
30	การผลิตอุปกรณ์ขนส่งอื่น ๆ	5	100.0	5	100.0	-	-	-	-	-	-	-	-	-	-	-	-
31	การผลิตเฟอร์นิเจอร์	8	100.0	7	87.5	-	-	-	1	12.5	1	1	100.0	-	-	-	-
33	การซ่อมและการติดตั้งเครื่องจักรและอุปกรณ์	12	100.0	12	100.0	-	-	-	-	-	-	-	-	-	-	-	-
37	การจัดทำน้ำเสีย	1	100.0	1	100.0	-	-	-	-	-	-	-	-	-	-	-	-
38	การบำบัดของเสีย การบำบัด และการกำจัดของเสีย รวมถึงการนำของเสียกลับมาใช้ใหม่	2	100.0	1	50.0	-	-	-	1	50.0	1	-	-	-	-	1	100.0
58	การจัดพื้นที่จำหน่ายหรือเผยแพร่	2	100.0	2	100.0	-	-	-	-	-	-	-	-	-	-	-	-

ที่มา : สำนักงานอุตสาหกรรม พ.ศ. 2560 จังหวัดภูเก็ต สำนักงานสถิติแห่งชาติ กระทรวงดิจิทัลเพื่อเศรษฐกิจและสังคม
 Source : The 2017 Industrial Census, Phuket Province, National Statistical Office, Ministry of Digital Economy and Society.

ตอนที่ 2 ข้อมูลการดำเนินงานของสถานประกอบการ
PART 2 OPERATION INFORMATION OF ESTABLISHMENTS

ตอนที่ 2 ข้อมูลการดำเนินงานกิจการจำแนกตามขนาด
ของสถานประกอบการ

PART 2 OPERATION INFORMATION OF ESTABLISHMENTS
BY SIZE OF ESTABLISHMENTS

สารบัญตารางสถิติ

LIST OF STATISTICAL TABLES

		หน้า
ตอนที่ 2	ข้อมูลการดำเนินกิจการจำแนกตามขนาดของสถานประกอบการ	
Part 2	Operation Information of Establishments by Size of Establishment	
ตาราง 1	สถิติมูลฐานอุตสาหกรรมการผลิตในปี 2559 จำแนกตามขนาดของสถานประกอบการ	73
Table 1	Summary of Basic Statistics for Manufacturing Establishments in 2016 by Size of Establishment	73
ตาราง 2	มูลค่าผลผลิตของสถานประกอบการอุตสาหกรรมการผลิตในปี 2559 จำแนกตามขนาดของสถานประกอบการ	74
Table 2	Value of Gross Output of Manufacturing Establishments in 2016 by Size of Establishment	74
ตาราง 3	ค่าใช้จ่ายขั้นกลางของสถานประกอบการอุตสาหกรรมการผลิตในปี 2559 จำแนกตามขนาดของสถานประกอบการ	75
Table 3	Intermediate Consumption of Manufacturing Establishments in 2016 by Size of Establishment	75
ตาราง 4	คนทำงานในสถานประกอบการอุตสาหกรรมการผลิตในปี 2559 จำแนกตามสถานภาพการทำงาน เพศ และขนาดของสถานประกอบการ	76
Table 4	Persons Engaged in Manufacturing Establishments in 2016 by Work Status, Sex and Size of Establishment	76
ตาราง 5	จำนวนสถานประกอบการอุตสาหกรรมการผลิต จำแนกตามจำนวนวันทำงานต่อสัปดาห์ จำนวนชั่วโมงทำงานเฉลี่ยต่อวันของลูกจ้าง และขนาดของสถานประกอบการ	77
Table 5	Number of Manufacturing Establishments by Working Days Per Week, Working Hours Per Day of Employees and Size of Establishment	77
ตาราง 6	ค่าตอบแทนแรงงานในปี 2559 จำแนกตามขนาดของสถานประกอบการ	78
Table 6	Remuneration in 2016 by Size of Establishment	78
ตาราง 7	มูลค่าวัสดุดิบและวัสดุประกอบฯ และสินค้าคงเหลือต้นปีและปลายปี 2559 จำแนกตามขนาดของสถานประกอบการ	79
Table 7	Value of Stocks at the Beginning and the End of 2016 by Size of Establishment	79

สารบัญตารางสถิติ (ต่อ)

LIST OF STATISTICAL TABLES (Contd.)

		หน้า
ตาราง 8	ส่วนเปลี่ยนแปลงของมูลค่าวัตถุดิบและวัสดุประกอบฯ และสินค้าคงเหลือในปี 2559 จำแนกตามขนาดของสถานประกอบการ	80
Table 8	Change in Value of Stocks in 2016 by Size of Establishment	80
ตาราง 9	ค่าใช้จ่ายทั้งสิ้นของสถานประกอบการอุตสาหกรรมการผลิตในปี 2559 จำแนกตาม ขนาดของสถานประกอบการ	81
Table 9	Total Expenses of Manufacturing Establishments in 2016 by Size of Establishment	81
ตาราง 10	รายรับทั้งสิ้นของสถานประกอบการอุตสาหกรรมการผลิตในปี 2559 จำแนกตามขนาด ของสถานประกอบการ	82
Table 10	Total Receipts of Manufacturing Establishments in 2016 by Size of Establishment	82
ตาราง 11	มูลค่าตามบัญชีของสินทรัพย์ถาวรในปี 2559 จำแนกตามขนาดของสถานประกอบการ	83
Table 11	Book Value of Fixed Assets in 2016 by Size of Establishment	83
ตาราง 12	มูลค่าสินทรัพย์ถาวรที่เปลี่ยนแปลงระหว่างมกราคม - ธันวาคม 2559 จำแนกตามขนาด ของสถานประกอบการ	84
Table 12	Value of Fixed Assets Changed in January - December 2016 by Size of Establishment	84

ตาราง 1 สถิติฐานอุตสาหกรรมการผลิตในปี 2559 จำแนกตามขนาดของสถานประกอบการ

Table 1 Summary of Basic Statistics for Manufacturing Establishments in 2016 by Size of Establishment

ขนาดของสถานประกอบการ	จำนวน สถานประกอบการ Number of establishments	จำนวน คนทำงาน Number of persons engaged	ลูกจ้าง Employees		มูลค่าผลผลิต Value of gross output	ค่าใช้จ่าย ขั้นกลาง Intermediate consumption	มูลค่าเพิ่ม Value added	Size of establishment
			จำนวน Number	ค่าตอบแทน แรงงาน Remuneration				
รวม	1,333	7,833	6,098	816,897.8	9,134,077.5	6,031,026.3	3,103,051.2	Total
1-15 คน	1,264	4,409	2,708	336,919.2	2,639,152.1	1,867,918.3	771,233.8	11-15 persons
16-25 คน	34	673	666	85,992.3	1,462,625.2	1,196,795.7	265,829.5	16-25 persons
26-30 คน	4	112	110	13,098.3	105,528.9	84,995.2	20,533.7	26-30 persons
31-50 คน	15	601	576	85,193.5	1,368,428.7	935,604.5	432,824.2	31-50 persons
มากกว่า 51 คน	16	2,038	2,038	295,694.5	3,558,342.5	1,945,712.5	1,612,630.0	More than 51 persons

ที่มา : สำมะโนอุตสาหกรรม พ.ศ. 2560 จังหวัดภูเก็ต สำนักงานสถิติแห่งชาติ กระทรวงดิจิทัลเพื่อเศรษฐกิจและสังคม

Source : The 2017 Industrial Census ,Phuket Province, National Statistical Office, Ministry of Digital Economy and Society.

Table 2 Value of Gross Output of Manufacturing Establishments In 2016 by Size of Establishment

จำนวน สถาน- ประกอบการ	รวม Total	มูลค่าขายผลผลิต Sales of goods produced	รายรับจาก การขายสินค้า ที่เข้ามาจำหน่าย ในสภาพเดิม	รายรับจาก รับจ้างเหมาทำการ ผลิตสินค้า	รายรับจากการ ให้บริการ บำรุงรักษา ซ่อมแซมและติดตั้ง ให้แก่สถาน ประกอบการอื่น	รายรับจากการ ให้เช่าอาคาร ฯลฯ และรายรับอื่น ๆ	ส่วนเปลี่ยนแปลง มูลค่าสินค้าคงเหลือ Change in value of stocks of goods	Size of establishment	
ขนาดของสถานประกอบการ									
Number of establishments									
รวม	1,333	9,134,077.5	9,064,545.1	45,044.0	33,616.6	100,509.0	15,975.2	-125,612.4	Total
1-15 คน	1,264	2,639,152.1	2,570,457.8	26,363.8	31,579.0	5,031.9	8,018.9	-2,299.3	1-15 persons
16-25 คน	34	1,462,625.2	1,451,814.3	10,214.4	744.4	3,742.9	4,487.1	-8,377.9	16-25 persons
26-30 คน	4	105,528.9	106,027.4	-	576.0	-	-	-1,074.6	26-30 persons
31-50 คน	15	1,368,428.7	1,261,566.9	8,465.7	717.2	91,734.2	280.0	5,664.7	31-50 persons
มากกว่า 51 คน	16	3,558,342.5	3,674,678.7	-	-	-	3,189.2	-119,525.3	More than 51 persons

ที่มา : สำมะโนอุตสาหกรรม พ.ศ. 2560 จังหวัดภูเก็ต สำนักงานสถิติแห่งชาติ กระทรวงดิจิทัลเพื่อเศรษฐกิจและสังคม

Source : The 2017 Industrial Census ,Phuket Province, National Statistical Office, Ministry of Digital Economy and Society.

ตาราง 3 ค่าใช้จ่ายขนกลางของสถานประกอบการอุตสาหกรรมผลิตในปี 2559 จำแนกตามขนาดของสถานประกอบการ
Table 3 Intermediate Consumption of Manufacturing Establishments In 2016 by Size of Establishment

		(พันบาท In Thousand Baht)										
จำนวน สถาน- ประกอบการ	รวม	ค่าซื้อวัตถุดิบ และวัสดุประกอบฯ	ค่าเชื้อเพลิง	ค่าไฟฟ้า	ค่าติดตั้งซ่อมแซมและ บำรุงรักษาเสลัมค่า	ค่าซื้อสินค้า ที่เข้ามาจำหน่าย ในสภาพเดิม	ค่าจ้างเหมาจ่ายให้ สถานประกอบการ	ค่าใช้จ่ายอื่น ๆ	ส่วนเปลี่ยนแปลง			
Number of establishments	Total	Purchase of materials and components	Cost of fuels	Cost of electricity used in production	Cost of repair and maintenance of machinery and equipment	Purchase of goods for resale	Cost of contract and commission work	Other expenses	Change in value of stocks of materials and components			Size of establishment
1,333	6,031,026.3	3,829,141.6	132,616.1	221,698.0	18,726.5	90,794.7	28,390.7	202,222.2	1,502,854.4	-4,582.1	Total	
1-15 คน	1,867,918.3	940,686.2	18,982.3	59,910.6	5,185.2	28,359.0	12,925.8	132,464.2	665,335.0	-4,070.1	1-15 persons	
16-25 คน	1,196,795.7	831,290.5	12,594.5	22,833.2	816.0	4,095.3	7,448.9	2,601.5	317,103.4	1,987.7	16-25 persons	
26-30 คน	84,995.2	69,932.7	2,598.2	2,599.4	148.3	719.4	-	480.0	7,519.3	-998.0	26-30 persons	
31-50 คน	935,604.5	666,943.9	23,759.9	61,858.3	2,872.4	9,479.1	7,516.0	48,906.1	123,842.8	9,574.0	31-50 persons	
มากกว่า 51 คน	1,945,712.5	1,320,288.3	74,681.3	74,496.5	9,704.6	48,141.9	500.0	17,770.4	389,053.9	-11,075.6	More than 51 persons	

ที่มา : สำนักข้อมูลเกิด สำนักงานสถิติแห่งชาติ กระทรวงดิจิทัลเพื่อเศรษฐกิจและสังคม

Source : The 2017 Industrial Census ,Phuket Province, National Statistical Office, Ministry of Digital Economy and Society.

ตาราง 4 คนทำงานในสถานประกอบการอุตสาหกรรมผลิตในปี 2559 จำแนกตามสถานภาพการทำงาน เพศ และขนาดของสถานประกอบการ
 Table 4 Persons Engaged in Manufacturing Establishments In 2016 by Work Status, Sex and Size of Establishment

ขนาดของสถานประกอบการ	จำนวนสถาน- ประกอบการ	คนทำงานโดยไม่ได้รับค่าจ้าง/ เงินเดือน		ลูกจ้างในกรรมวิธีการผลิต Operatives				ลูกจ้างอื่น ๆ		Size of establishment										
		รวม		รวม		ผู้ปฏิบัติงานที่มีฝีมือ		ผู้ปฏิบัติงานไม่มีฝีมือ												
		ชาย	หญิง	ชาย	หญิง	ชาย	หญิง	ชาย	หญิง											
		รวม	ชาย	หญิง	รวม	ชาย	หญิง	รวม	ชาย	หญิง										
		Total	Male	Female	Total	Male	Female	Total	Male	Female										
		Unpaid workers	Male	Female	Total	Male	Female	Unskill labour	Male	Female										
		Number of establishments	Total	Male	Female	Total	Male	Female	Total	Male	Female									
รวม	1,333	7,833	5,015	2,818	1,736	892	843	5,615	3,936	1,679	4,561	3,236	1,326	1,054	700	354	483	188	295	Total
1-15 คน	1,264	4,409	2,824	1,585	1,702	867	834	2,603	1,931	672	2,234	1,714	521	369	217	152	105	27	78	1-15 persons
16-25 คน	34	673	461	212	7	4	3	568	416	152	429	327	102	139	89	50	98	41	57	16-25 persons
26-30 คน	4	112	63	49	2	1	1	101	59	42	48	21	27	53	38	15	9	3	6	26-30 persons
31-50 คน	15	601	432	169	25	20	5	513	368	145	361	258	103	152	110	42	63	44	19	31-50 persons
มากกว่า 51 คน	16	2,038	1,235	803	0	0	0	1,830	1,162	668	1,489	916	573	341	246	95	208	73	135	More than 51 persons

ที่มา : สำนะในอุตสาหกรรม พ.ศ. 2560 จังหวัดภูเก็ต สำนักงานสถิติแห่งชาติ กระทรวงดิจิทัลเพื่อเศรษฐกิจและสังคม

Source : The 2017 Industrial Census ,Phuket Province, National Statistical Office, Ministry of Digital Economy and Society.

ตาราง 5 จำนวนสถานประกอบการอุตสาหกรรมการผลิต จำนวนตามจำนวนวันทำงานต่อสัปดาห์ จำนวนชั่วโมงทำงานเฉลี่ยต่อวันของลูกจ้าง และขนาดของสถานประกอบการ
 Table 5 Number of Manufacturing Establishments by Working Days Per Week, Working Hours Per Day of Employees and Size of Establishment

ขนาดของสถานประกอบการ	จำนวน สถาน ประกอบการ	คนทำงานโดยไม่ได้รับค่าจ้าง/เงินเดือน Unpaid workers					ลูกจ้างในกรรมวิธีการผลิต Operatives					ลูกจ้างอื่น ๆ Other employees					Size of establishment		
		จำนวนวันทำงานต่อสัปดาห์ Number of working days per week	6	7	< 8	8 - 10	11 - 12	≤ 5	6	7	< 8	8 - 10	11 - 12	≤ 5	6	7		< 8	8 - 10
รวม	1,333	58	708	286	128	819	104	34	657	41	47	681	4	7	58	2	3	63	1
1-15 คน	1,264	57	704	282	128	810	104	32	594	37	44	616	3	7	30	1	1	37	-
16-25 คน	34	-	2	2	-	4	-	1	31	2	3	32	-	-	16	-	2	14	-
26-30 คน	4	1	-	-	-	1	-	1	3	-	-	4	-	-	3	-	-	3	-
31-50 คน	15	-	2	2	-	4	-	-	15	-	-	15	-	-	4	-	-	4	-
มากกว่า 51 คน	16	-	-	-	-	-	-	-	14	2	-	15	1	-	5	1	-	5	1

ที่มา : สำมะโนอุตสาหกรรม พ.ศ. 2560 จังหวัดภูเก็ต สำนักงานสถิติแห่งชาติ กระทรวงดิจิทัลเพื่อเศรษฐกิจและสังคม

Source : The 2017 Industrial Census ,Phuket Province, National Statistical Office, Ministry of Digital Economy and Society.

ตาราง 6 ค่าตอบแทนแรงงานในปี 2559 จำแนกตามขนาดของสถานประกอบการ

Table 6 Remuneration In 2016 by Size of Establishment

จำนวน สถาน- ประกอบการ	จำนวนลูกจ้าง Number of employees	ลูกจ้างในกรรมวิธีการผลิต Operatives		ลูกจ้างอื่น ๆ Other employees				รวม Total	เงินที่สถานประกอบการ จ่ายสมทบเข้ากองทุน Wages, salaries bonus etc. Medical care Others	เงินที่สถานประกอบกร จ่ายสมทบเข้ากองทุน Wages, salaries bonus etc. Medical care Others	รวม Total	เงินที่สถานประกอบกร จ่ายสมทบเข้ากองทุน Wages, salaries bonus etc. Medical care Others	รวม Total	เงินที่สถานประกอบกร จ่ายสมทบเข้ากองทุน Wages, salaries bonus etc. Medical care Others	รวม Total	Size of establishment
		จำนวน	รวม	ค่าจ้าง เงินเดือน Wages, salaries bonus etc.	ค่าล่วงเวลา โบนัส ฯลฯ Overtime bonus etc.	ค่าล่วงเวลา โบนัส ฯลฯ Overtime bonus etc.	ค่าล่วงเวลา โบนัส ฯลฯ Overtime bonus etc.									
รวม	1,333	6,098	816,897.8	733,868.3	635,921.3	53,176.0	825.9	16,774.3	27,170.8	83,029.5	71,705.5	5,107.2	156.4	3,594.4	2,466.1	Total
1-15 คน	1,264	2,708	336,919.2	323,337.5	297,098.5	5,636.4	591.2	8,713.4	11,298.1	13,581.7	12,731.4	261.4	-	44.4	544.6	1-15 persons
16-25 คน	34	666	85,992.3	72,042.8	64,047.5	2,467.0	104.7	2,397.2	3,026.3	13,949.5	13,018.4	269.4	-	22.3	639.5	16-25 persons
26-30 คน	4	110	13,098.3	11,607.9	10,644.5	456.0	50.0	130.0	327.4	1,490.4	1,417.3	-	1.0	10.0	62.1	26-30 persons
31-50 คน	15	576	85,193.5	76,887.2	71,821.5	86.4	-	287.9	4,691.3	8,306.3	7,860.2	-	-	68.5	377.7	31-50 persons
มากกว่า 51 คน	16	2,038	295,694.5	249,992.9	192,309.3	44,550.1	80.0	5,245.9	7,827.7	45,701.5	36,678.3	4,576.4	155.4	3,449.2	842.2	More than 51 persons

ที่มา : สำนักอุตสาหกรรม พ.ศ. 2560 จังหวัดภูเก็ต สำนักงานสถิติแห่งชาติ กระทรวงดิจิทัลเพื่อเศรษฐกิจและสังคม

Source : The 2017 Industrial Census , Phuket Province, National Statistical Office, Ministry of Digital Economy and Society.

ตาราง 7 มูลค่าวัตถุดิบและวัสดุประกอบฯ และสินค้าคงเหลือต้นปีและปลายปี 2559 จำนวนตามขนาดของสถานประกอบการ

Table 7 Value of Stocks At The Beginning and The End of 2016 by Size of Establishment

ขนาดของสถานประกอบการ Number of establishments	(พันบาท In Thousand Baht)											
	มูลค่า ณ ต้นปี 2559 At the beginning of 2016					มูลค่า ณ ปลายปี 2559 At the end of 2016						
	รวม Total	สินค้า ระหว่าง ผลิต Work in progress	สินค้า สำเร็จรูป Finished goods	สินค้าที่เข้ามา จำหน่ายใน สภาพเดิม Goods purchased for resale	รวม Total	วัตถุดิบ และ วัสดุประกอบฯ Materials and components	สินค้า ระหว่าง ผลิต Work in progress	สินค้า สำเร็จรูป Finished goods	สินค้าที่เข้ามา จำหน่ายใน สภาพเดิม Goods purchased for resale	รวม Total	Size of establishment	
รวม	1,333	934,527.9	532,000.8	208,737.3	187,669.8	6,120.0	804,333.5	527,418.7	136,811.8	135,264.7	4,838.2	Total
1-15 คน	1,264	265,176.0	235,897.4	11,349.4	16,669.8	1,259.3	258,806.6	231,827.3	10,525.0	15,479.9	974.3	1-15 persons
16-25 คน	34	132,516.9	57,982.5	50,472.1	19,633.6	4,428.7	126,126.7	59,970.2	45,266.1	18,063.1	2,827.2	16-25 persons
26-30 คน	4	3,132.7	1,761.8	-	1,370.9	-	1,060.1	763.7	-	296.4	-	26-30 persons
31-50 คน	15	154,683.0	104,488.8	7,273.6	42,488.6	432.0	169,921.7	114,062.8	6,460.7	48,861.5	536.7	31-50 persons
มากกว่า 51 คน	16	379,019.3	131,870.3	139,642.2	107,506.9	0.0	248,418.4	120,794.7	74,559.9	52,563.8	500.0	More than 51 persons

ที่มา : สำมะโนอุตสาหกรรม พ.ศ. 2560 จังหวัดภูเก็ต สำนักงานสถิติแห่งชาติ กระทรวงดิจิทัลเพื่อเศรษฐกิจและสังคม

Source : The 2017 Industrial Census ,Phuket Province, National Statistical Office, Ministry of Digital Economy and Society.

ตาราง 8 ส่วนเปลี่ยนแปลงของมูลค่าวัตถุดิบและวัสดุประกอบฯ และสินค้าคงเหลือในปี 2559 จำแนกตามขนาดของสถานประกอบการ

Table 8 Change in Value of Stocks In 2016 by Size of Establishment

ขนาดของสถานประกอบการ	จำนวน สถาน- ประกอบการ	ส่วนเปลี่ยนแปลงของมูลค่าวัตถุดิบและวัสดุประกอบฯ และสินค้าคงเหลือ Change in value of stocks					Size of establishment
		รวม Total	วัตถุดิบและ วัสดุประกอบฯ Materials and components	สินค้าระหว่าง ผลิต Work in progress	สินค้า สำเร็จรูป Finished goods	สินค้าที่เข้ามา จำหน่ายในสภาพเดิม Goods purchased for resale	
รวม	1,333	-130,194.5	-4,582.1	-71,925.5	-52,405.1	-1,281.8	Total
1-15 คน	1,264	-6,369.5	-4,070.1	-824.4	-1,189.9	-285.0	1-15 persons
16-25 คน	34	-6,390.2	1,987.7	-5,206.0	-1,570.5	-1,601.5	16-25 persons
26-30 คน	4	-2,072.6	-998.0	-	-1,074.6	-	26-30 persons
31-50 คน	15	15,238.7	9,574.0	-812.8	6,372.9	104.7	31-50 persons
มากกว่า 51 คน	16	-130,600.9	-11,075.6	-65,082.3	-54,943.1	500.0	More than 51 persons

ที่มา : สำมะโนอุตสาหกรรม พ.ศ. 2560 จังหวัดภูเก็ต สำนักงานสถิติแห่งชาติ กระทรวงดิจิทัลเพื่อเศรษฐกิจและสังคม

Source : The 2017 Industrial Census ,Phuket Province, National Statistical Office, Ministry of Digital Economy and Society.

(พันบาท In Thousand Baht)

ตาราง 9 ค่าใช้จ่ายทั้งสิ้นของสถานประกอบการอุตสาหกรรมการผลิตในปี 2559 จำแนกตามขนาดของสถานประกอบการ

Table 9 Total Expenses of Manufacturing Establishments In 2016 by Size of Establishment

		(พันบาท In Thousand Baht)											
จำนวน สถาน- ประกอบการ	รวม Total	ค่าซื้อวัตถุดิบ และวัสดุประกอบฯ ที่ใช้ในการผลิต	ค่าเชื้อเพลิง Cost of fuels	ค่าไฟฟ้า ที่ใช้จ่ายในการผลิต Electricity used in production	ค่าติดตั้งซ่อมแซมและ บำรุงรักษาสินค้า ที่จำหน่ายให้ลูกค้า Cost of repair and maintenance sales of goods of purchase	บำรุงรักษาเครื่องจักร เครื่องมือ Cost of repair and maintenance of machinery and equipment	ค่าซื้อสินค้า ที่ซื้อมาจำหน่าย ในสภาพเดิม Purchase of goods for resale	ค่าจ้างหน้าขายให้ สถานประกอบการ อื่นผลิตสินค้าให้ Cost of contract and commission work	ค่าใช้จ่าย ในการขาย Cost of sale	ค่าใช้จ่าย ในการบริหาร และดำเนินงาน Administrative expense	ค่าใช้จ่ายอื่น ๆ Other expenses	Size of establishment	
รวม	1,333	6,409,340.9	3,829,141.6	132,616.1	221,698.0	18,726.5	90,794.7	28,390.7	202,222.2	163,360.5	1,544,246.3	178,144.4	Total
1-15 คน	1,264	2,036,150.3	940,686.2	18,982.3	59,910.6	5,185.2	28,359.0	12,925.8	132,464.2	22,334.4	758,767.2	56,535.6	1-15 persons
16-25 คน	34	1,252,412.8	831,290.5	12,594.5	22,833.2	816.0	4,095.3	7,448.9	2,601.5	27,492.8	332,700.8	10,539.3	16-25 persons
26-30 คน	4	84,157.5	69,932.7	2,598.2	2,599.4	148.3	719.4	-	480.0	1,254.5	6,214.2	210.8	26-30 persons
31-50 คน	15	960,113.5	666,943.9	23,759.9	61,858.3	2,872.4	9,479.1	7,516.0	48,906.1	28,680.8	107,386.4	2,710.6	31-50 persons
มากกว่า 51 คน	16	2,076,506.7	1,320,288.3	74,681.3	74,496.5	9,704.6	48,141.9	500.0	17,770.4	83,597.9	339,177.8	108,148.0	More than 51 persons

ที่มา : สำนักอุตสาหกรรม พ.ศ. 2560 จังหวัดภูเก็ต สำนักงานสถิติแห่งชาติ กระทรวงดิจิทัลเพื่อเศรษฐกิจและสังคม

Source : The 2017 Industrial Census ,Phuket Province, National Statistical Office, Ministry of Digital Economy and Society.

ตาราง 10 รายรับทั้งสิ้นของสถานประกอบการอุตสาหกรรมการผลิตในปี 2559 จำนวนตามขนาดของสถานประกอบการ

Table 10 Total Receipts of Manufacturing Establishments In 2016 by Size of Establishment

		(พันบาท In Thousand Baht)										
จำนวน สถานประกอบการ	รวม	มูลค่าขายผลผลิต	รายรับจาก การขายสินค้า	รายรับจาก รับจ้างจัดทำ ผลิตสินค้า	รายรับจาก บริการบำรุงรักษา ซ่อมแซม	รายรับจาก ให้เช่าที่ดิน	รายรับจาก อาคาร	เงินปันผล	ดอกเบี้ยรับ	กำไรจากการ เปลี่ยนแปลง อัตราแลกเปลี่ยน	รายรับอื่น ๆ	
Number of establishments	Total	Sales of goods produced	Sales of goods produced	Receipts for contract and commission work	Receipts for repair and installation work done for others	Receipts for rent on land	Receipts for rent on building, vehicle, machinery and equipment	Dividend	Interest	Gain from currency exchange	Other receipts	Size of establishment
รวม	1,333	9,064,545.1	45,044.0	33,616.6	100,509.0	84.0	2,441.9	42,899.8	3,261.2	54,336.4	13,533.4	Total
1-15 คน	1,264	2,768,906.6	26,363.8	31,579.0	5,031.9	84.0	2,418.9	42,899.8	529.0	26.4	5,600.1	1-15 persons
16-25 คน	34	1,472,229.9	1,451,814.3	744.4	3,742.9	-	23.0	-	1,215.9	10.8	4,464.1	16-25 persons
26-30 คน	4	106,608.2	106,027.4	576.0	-	-	-	-	4.7	-	-	26-30 persons
31-50 คน	15	1,367,091.1	8,465.7	717.2	91,734.2	-	-	-	426.8	3,900.3	280.0	31-50 persons
มากกว่า 51 คน	16	3,645,435.5	3,674,678.7	0.0	0.0	-	0.0	0.0	1,084.7	50,398.9	3,189.2	More than 51 persons

ที่มา : สำนักงานอุตสาหกรรม พ.ศ. 2560 จังหวัดภูเก็ต สำนักงานสถิติแห่งชาติ กระทรวงดิจิทัลเพื่อเศรษฐกิจและสังคม

Source : The 2017 Industrial Census ,Phuket Province, National Statistical Office, Ministry of Digital Economy and Society.

ตาราง 11 มูลค่าตามบัญชีของสินทรัพย์ถาวรในปี 2559 จำแนกตามขนาดของสถานประกอบการ

Table 11 Book Value of Fixed Assets In 2016 by Size of Establishment

ขนาดของสถาน ประกอบการ	จำนวน สถาน- ประกอบ การ	มูลค่าสินทรัพย์ต้นงวด										Total	Size of establishment				
		มูลค่าสินทรัพย์ต้นงวด 1 Jan. 2016					มูลค่าสินทรัพย์ต้นงวด 31 Dec. 2016										
		รวม	ที่ดิน	อาคารและ สิ่งก่อสร้าง	เครื่องจักร Machinery	ยานพาหนะ Vehicles	เครื่องใช้ สำนักงาน	อื่น ๆ	รวม	ที่ดิน	อาคารและ สิ่งก่อสร้าง			เครื่องจักร Machinery	ยานพาหนะ Vehicles	เครื่องใช้ สำนักงาน	อื่น ๆ
รวม	1,333	10,160,808.7	1,768,993.9	1,749,683.4	2,308,262.5	2,348,753.1	134,428.9	185,374.5	1,665,312.5	7,030,007.0	1,128,548.6	1,181,600.5	1,255,224.0	1,304,133.8	107,778.1	172,917.9	1,879,804.1
1-15 คน	1,264	5,084,765.3	1,310,333.1	995,225.1	1,192,276.6	1,475,161.4	50,444.2	58,602.6	2,722.5	1,732,293.4	623,906.8	431,639.4	226,945.2	369,098.7	27,342.2	51,070.7	2,290.5
16-25 คน	34	621,888.7	112,636.3	104,912.7	134,670.3	251,065.6	11,628.3	5,524.1	1,451.3	640,348.8	132,085.0	111,346.4	126,060.9	251,940.2	11,779.0	5,679.9	1,457.3
26-30 คน	4	65,506.3	10,000.0	22,727.2	24,339.6	4,748.6	2,850.7	840.2	-	62,346.7	10,000.0	20,955.8	22,719.6	5,298.6	2,767.1	605.6	-
31-50 คน	15	878,677.3	113,379.1	112,975.4	155,479.1	432,067.4	29,018.7	35,367.5	390.1	977,499.0	142,311.6	113,895.6	154,473.9	497,990.3	28,211.8	40,204.9	410.9
มากกว่า 51 คน	16	3,509,971.1	222,645.4	513,842.9	801,496.8	185,710.1	40,487.1	85,040.1	1,660,748.6	3,617,519.3	220,245.3	503,763.4	725,024.4	179,805.9	37,678.1	75,356.9	1,875,645.4

ที่มา : สำนักข้อมูลสถิติ กรุงเทพมหานคร สำนักงานสถิติแห่งชาติ กระทรวงดิจิทัลเพื่อเศรษฐกิจและสังคม

Source : The 2017 Industrial Census ,Phuket Province, National Statistical Office, Ministry of Digital Economy and Society.

ตาราง 12 มูลค่าสินทรัพย์ถาวรที่เปลี่ยนแปลงระหว่าง มกราคม - ธันวาคม 2559 จำแนกตามขนาดของสถานประกอบการ

๑๔

Table 12 Value of Fixed Assets Changed In January - December 2016 by Size of Establishment

ขนาดของสถานประกอบการ	จำนวน สถาน- ประกอบกร	รวม Total	มูลค่าสินทรัพย์ถาวรที่เปลี่ยนแปลง		มูลค่าสินทรัพย์ ถาวรที่ขาย Value of disposal of fixed assets	Size of establishment
			มูลค่าสินทรัพย์ ถาวรที่ซื้อหรือ ผลิตขึ้นเอง Value of new or cost producing of fixed assets	Change in value of fixed assets		
รวม	1,333	6,949,002.8	610,827.0	6,338,175.8	Total	
1-15 คน	1,264	3,979,076.2	36,893.1	3,942,183.1	1-15 persons	
16-25 คน	34	79,878.9	47,392.8	32,486.1	16-25 persons	
26-30 คน	4	887.7	632.5	255.2	26-30 persons	
31-50 คน	15	78,297.5	78,297.5	-	31-50 persons	
มากกว่า 51 คน	16	2,810,862.5	447,611.1	2,363,251.4	More than 51 persons	

ที่มา : สำนักข้อมูลสถิติกรุงเทพมหานคร พ.ศ. 2560 จังหวัดภูเก็ต สำนักงานสถิติแห่งชาติ กระทรวงดิจิทัลเพื่อเศรษฐกิจและสังคม

Source : The 2017 Industrial Census ,Phuket Province, National Statistical Office, Ministry of Digital Economy and Society.

ตอนที่ 2 ข้อมูลการดำเนินงานกิจการจำแนกตามหมวดย่อย
อุตสาหกรรม

PART 2 OPERATION INFORMATION OF ESTABLISHMENTS
BY DIVISION OF INDUSTRY

สารบัญตารางสถิติ

LIST OF STATISTICAL TABLES

		หน้า
ตอนที่ 2	ข้อมูลการดำเนินงานกิจการจำแนกตามขนาดหมวดย่อยอุตสาหกรรม	
Part 2	Operation Information of Establishments by Division of Industry	
ตาราง 1	สถิติมูลฐานอุตสาหกรรมการผลิตในปี 2559 จำแนกตามหมวดย่อยอุตสาหกรรม	89
Table 1	Summary of Basic Statistics for Manufacturing Establishments in 2016 by Division of Industry	89
ตาราง 2	มูลค่าผลผลิตของสถานประกอบการอุตสาหกรรมการผลิตในปี 2559 จำแนกตามหมวดย่อยอุตสาหกรรม	90
Table 2	Value of Gross Output of Manufacturing Establishments in 2016 by Division of Industry	90
ตาราง 3	ค่าใช้จ่ายขั้นกลางของสถานประกอบการอุตสาหกรรมการผลิตในปี 2559 จำแนกตามหมวดย่อยอุตสาหกรรม	91
Table 3	Intermediate Consumption of Manufacturing Establishments in 2016 by Division of Industry	91
ตาราง 4	คนทำงานในสถานประกอบการอุตสาหกรรมการผลิตในปี 2559 จำแนกตามสถานภาพการทำงาน เพศ และหมวดย่อยอุตสาหกรรม	92
Table 4	Persons Engaged in Manufacturing Establishments in 2016 by Work Status, Sex and Division of Industry	92
ตาราง 5	จำนวนสถานประกอบการอุตสาหกรรมการผลิต จำแนกตามจำนวนวันทำงานต่อสัปดาห์ จำนวนชั่วโมงทำงานเฉลี่ยต่อวันของลูกจ้าง และหมวดย่อยอุตสาหกรรม	93
Table 5	Number of Manufacturing Establishments by Working Days Per Week, Working Hours Per Day of Employees and Division of Industry	93
ตาราง 6	ค่าตอบแทนแรงงานในปี 2559 จำแนกตามหมวดย่อยอุตสาหกรรม	94
Table 6	Remuneration in 2016 by Division of Industry	94
ตาราง 7	มูลค่าวัตถุดิบและวัสดุประกอบฯ และสินค้าคงเหลือต้นปีและปลายปี 2559 จำแนกตามหมวดย่อยอุตสาหกรรม	95
Table 7	Value of Stocks at the Beginning and the End of 2016 by Division of Industry	95

สารบัญตารางสถิติ (ต่อ)

LIST OF STATISTICAL TABLES (Contd.)

		หน้า
ตาราง 8	ส่วนเปลี่ยนแปลงของมูลค่าหลักทรัพย์และวัสดุประกอบฯ และสินค้าคงเหลือในปี 2559 จำแนกตามหมวดย่อยอุตสาหกรรม	96
Table 8	Change in Value of Stocks in 2016 by Division of Industry	96
ตาราง 9	ค่าใช้จ่ายทั้งสิ้นของสถานประกอบการอุตสาหกรรมการผลิตในปี 2559 จำแนกตาม หมวดย่อยอุตสาหกรรม	97
Table 9	Total Expenses of Manufacturing Establishments in 2016 by Division of Industry	97
ตาราง 10	รายรับทั้งสิ้นของสถานประกอบการอุตสาหกรรมการผลิตในปี 2559 จำแนกตามขนาด หมวดย่อยอุตสาหกรรม	98
Table 10	Total Receipts of Manufacturing Establishments in 2016 by Division of Industry	98
ตาราง 11	มูลค่าตามบัญชีของสินทรัพย์ถาวรในปี 2559 จำแนกตามขนาดของสถานประกอบการ	99
Table 11	Book Value of Fixed Assets in 2016 by Division of Industry	99
ตาราง 12	มูลค่าสินทรัพย์ถาวรที่เปลี่ยนแปลงระหว่างมกราคม - ธันวาคม 2559 จำแนกตามหมวด ย่อยอุตสาหกรรม	100
Table 12	Value of Fixed Assets Changed in January - December 2016 by Division of Industry	100

ตาราง 1 สถิติฐานอุตสาหกรรมการผลิตในปี 2559 จำแนกตามหมวดย่อยอุตสาหกรรม

Table 1 Summary of Basic Statistics for Manufacturing Establishments in 2016 by Division of Industry

รหัส Code	หมวดย่อยอุตสาหกรรม Number of establishments	จำนวน persons engaged	ลูกจ้าง Employees		มูลค่าผลิต Value of gross output	ค่าใช้จ่าย ขั้นกลาง Intermediate consumption	มูลค่าเพิ่ม Value added	Division of industry	
			จำนวน Number	ค่าตอบแทน Remuneration					
	รวม	1,333	7,833	6,098	816,897.8	9,134,077.5	6,031,026.3	3,103,051.2	Total
10	การผลิตภัตตาคาร	177	1,380	1,109	150,895.2	2,076,053.2	1,067,510.7	1,008,542.6	Manufacture of food products
11	การผลิตเครื่องดื่ม	28	362	357	42,291.3	294,661.5	188,919.7	105,741.8	Manufacture of beverages
13	การผลิตสิ่งทอ	86	434	312	44,647.9	1,160,798.6	971,456.6	189,342.0	Manufacture of textiles
14	การผลิตเสื้อผ้าเครื่องแต่งกาย	398	977	334	34,669.6	335,230.0	115,067.3	220,162.7	Manufacture of wearing apparel
16	การผลิตไม้และผลิตภัณฑ์จากไม้และไม้ก๊อก (ยกเว้นเฟอร์นิเจอร์) การผลิตสิ่งทอจากพวงและวัสดุจากสานอื่น ๆ	32	213	170	15,824.4	221,878.2	165,238.9	56,639.2	Manufacture of wood and of products of wood and cork (except furniture); manufacture of articles of straw and plaiting materials
17	การผลิตกระดาษและผลิตภัณฑ์กระดาษ	1	D	D	D	D	D	D	Manufacture of paper and paper products
18	การพิมพ์และการผลิตซ้ำสื่อบันทึกข้อมูล	56	443	365	56,277.5	210,758.0	97,970.7	112,787.3	Printing and reproduction of recorded media
22	การผลิตผลิตภัณฑ์ยางและพลาสติก	6	429	423	70,661.2	769,782.1	522,666.1	247,116.0	Manufacture of rubber and plastic products
23	การผลิตผลิตภัณฑ์อื่น ๆ ที่ทำจากแร่โลหะ	44	869	850	115,301.6	1,882,698.3	1,619,156.3	263,542.0	Manufacture of other non-metallic mineral products
25	การผลิตผลิตภัณฑ์โลหะประดิษฐ์ (ยกเว้นเครื่องจักรและอุปกรณ์)	284	1,221	909	117,373.6	655,023.4	364,904.7	290,118.7	Manufacture of fabricated metal products (excepts machinery and equipment)
29	การผลิตยานยนต์ รถพ่วง และรถกึ่งพวง	30	67	21	2,124.0	17,050.4	9,118.5	7,931.9	Manufacture of motor vehicles, trailers and semi-trailers
30	การผลิตอุปกรณ์ขนส่งอื่น ๆ	14	174	163	18,982.3	157,816.4	126,253.4	31,563.1	Manufacture of other transport equipment
31	การผลิตเฟอร์นิเจอร์	54	451	403	50,341.3	188,637.6	102,062.8	86,574.8	Manufacture of furniture
32	การผลิตผลิตภัณฑ์อื่น ๆ	42	91	20	2,670.3	41,844.7	26,206.3	15,638.4	Other manufacturing
33	การซ่อมและการติดตั้งเครื่องจักรและอุปกรณ์	66	434	382	56,430.3	519,572.2	363,655.8	155,916.4	Repair and installation of machinery and equipment
37	การจัดการน้ำเสีย	2	D	D	D	D	D	D	Sewerage
38	การเก็บรวบรวมของเสีย การบำบัด และการกำจัดของเสีย รวมถึงการนำของเสียกลับมาใช้ใหม่	4	190	189	25,677.6	572,279.4	274,311.3	297,968.1	Waste collection, treatment and disposal activities; materials recovery
58	การจัดพิมพ์จำหน่ายหรือเผยแพร่	9	78	77	10,558.3	24,274.9	13,229.5	11,045.5	Publishing activities

หมายเหตุ : D หมายถึง ตัวเลขที่ไม่เปิดเผย

Note : D means disclosure prohibited.

ที่มา : สำนักข้อมูลสถิติแห่งชาติ กระทรวงดิจิทัลเพื่อเศรษฐกิจและสังคม

Source : The 2017 Industrial Census ,Phuket Province, National Statistical Office, Ministry of Digital Economy and Society.

ตาราง 2 มูลค่าผลผลิตของสถานประกอบการอุตสาหกรรมผลิตในปี 2559 จำแนกตามหมวดย่อยอุตสาหกรรม
Table 2 Value of Gross Output of Manufacturing Establishments in 2016 by Division of Industry

รหัส Code	จำนวน สถาน- ประกอบการ Number of establishments	รวม Total	มูลค่าขายผลิต Sales of goods produced	รายรับจาก การขายสินค้า ที่ซื้อเข้ามา ในสภาพเดิม Sales of goods purchased for resale	รายรับจาก รับจ้าง ผลิตสินค้า Receipts for contract and commission work	รายรับจาก ให้บริการ ซ่อมแซม และติดตั้ง ให้แก่ สถานที่ Receipts for repair and installation work etc.	รายรับจาก ให้เช่า อาคาร และรายรับ อื่น ๆ Receipts for rent on building etc. and other receipts	ส่วน เปลี่ยนแปลง มูลค่า สินค้าคง เหลือ Change in value of stocks of goods	Division of industry	รวม Total
10	177	2,076,053.2	2,115,724.5	5,775.1	1,090.9	-	2,331.7	-48,869.1	Manufacture of food products	2,076,053.2
11	28	294,661.5	294,546.1	-	2,130.8	-	166.2	-2,181.6	Manufacture of beverages	294,661.5
13	86	1,160,798.6	1,161,452.5	2,168.1	698.7	246.7	916.8	-4,684.1	Manufacture of textiles	1,160,798.6
14	398	335,230.0	318,033.4	10,381.4	6,691.8	-	-	123.4	Manufacture of wearing apparel	335,230.0
16	32	221,878.2	275,161.7	340.0	-	43.0	-	-53,670.5	Manufacture of wood and of products of wood and cork (except furniture); manufacture of articles of straw and plaiting materials	221,878.2
17	1	D	D	-	-	-	-	-	Manufacture of paper and paper products	D
18	56	210,758.0	209,121.1	1,059.3	632.1	-	300.1	-354.5	Printing and reproduction of recorded media	210,758.0
22	6	769,782.1	775,739.3	130.0	-	-	-	-6,087.3	Manufacture of rubber and plastic products	769,782.1
23	44	1,882,698.3	1,874,599.4	4,478.1	1,703.7	583.4	8,094.1	-6,760.3	Manufacture of other non-metallic mineral products	1,882,698.3
25	284	655,023.4	642,206.2	3,754.6	10,830.2	2,973.5	1,106.6	-5,847.6	Manufacture of fabricated metal products (excepts machinery and equipment)	655,023.4
29	30	17,050.4	15,744.1	-	300.0	-	491.4	514.9	Manufacture of motor vehicles, trailers and semi-trailers	17,050.4
30	14	157,816.4	155,024.5	-	-	-	238.3	2,553.6	Manufacture of other transport equipment	157,816.4
31	54	188,637.6	181,295.5	1,405.0	5,069.1	1,210.0	-	-341.9	Manufacture of furniture	188,637.6
32	42	41,844.7	38,936.9	2,129.7	-	173.3	1,037.4	-432.6	Other manufacturing	41,844.7
33	66	519,572.2	404,812.2	13,422.7	4,469.5	95,277.1	1,292.6	298.1	Repair and installation of machinery and equipment	519,572.2
37	2	D	D	-	-	-	-	-	Sewerage	D
38	4	572,279.4	572,279.4	-	-	-	-	-	Waste collection, treatment and disposal activities; materials recovery	572,279.4
58	9	24,274.9	24,134.9	-	-	-	-	140.0	Publishing activities	24,274.9

หมายเหตุ : D หมายถึง ตัวเลขที่ไม่เปิดเผย

Note : D means disclosure prohibited.

ที่มา : สำนักงานสถิติแห่งชาติ กระทรวงดิจิทัลเพื่อเศรษฐกิจและสังคม

Source : The 2017 Industrial Census, Phuket Province, National Statistical Office, Ministry of Digital Economy and Society.

ตาราง 3 ค่าใช้จ่ายขั้นกลางของสถานประกอบการอุตสาหกรรมผลิตในปี 2559 จำแนกตามหมวดย่อยอุตสาหกรรม

Table 3 Intermediate Consumption of Manufacturing Establishments in 2016 by Division of Industry

รหัส Code	จำนวน สถาน- ประกอบกร Number of establishments	รวม Total	ค่าซื้อวัตถุดิบ และวัสดุประกอบ ที่ใช้ในการผลิต Purchase of materials and components	ค่าเชื้อเพลิง ที่ใช้ในการผลิต Cost of fuels used in production	ค่าไฟฟ้า ที่ใช้ในการผลิต Cost of electricity used in production	ค่าติดตั้งซ่อมแซมและ บำรุงรักษาสินค้า ที่จำหน่ายปลีก Cost of repair and maintenance sales of goods of purchase	ค่าติดตั้งซ่อมแซมและ บำรุงรักษาเครื่องจักร เครื่องมือ Cost of repair and maintenance of machinery and equipment	ค่าซื้อสินค้า ที่ซื้อมาจาก ในภาค Purchase of goods for resale	ค่าจ้างเหมาจ่ายให้ สถานประกอบการ อื่นผลิตสินค้าให้ Cost of contract and commission work	ค่าใช้จ่ายอื่น ๆ Other expenses	ส่วนเปลี่ยนแปลง มูลค่าวัตถุดิบและ วัสดุประกอบ Change in value of stocks of materials and components	Division of Industry
	1,333	6,031,026.3	3,829,141.6	132,616.1	221,698.0	18,726.5	90,794.7	28,390.7	202,222.2	1,502,854.4	-4,582.1	Total
10 การผลิตผลิตภัณฑ์อาหาร	177	1,067,510.7	665,909.9	23,124.3	86,561.1	681.3	11,340.1	4,685.3	20.0	257,117.5	-18,071.3	Manufacture of food products
11 การผลิตเครื่องดื่ม	28	188,919.7	155,756.3	3,703.9	4,414.5	1,092.3	2,123.4	-	1,650.0	19,601.8	-577.5	Manufacture of beverages
13 การผลิตสิ่งทอ	86	971,456.7	664,345.6	5,593.7	11,699.7	6.7	1,250.2	1,728.0	-	293,426.9	6,594.1	Manufacture of textiles
14 การผลิตเสื้อผ้าเครื่องแต่งกาย	398	115,067.3	38,892.5	158.8	8,626.4	-	707.7	1,290.1	18,042.2	45,966.0	-1,383.5	Manufacture of wearing apparel
16 การผลิตไม้และผลิตภัณฑ์จากไม้และไม้ก๊อก (ยกเว้นเฟอร์นิเจอร์)	32	165,238.9	119,664.1	446.9	2,430.2	5.0	736.0	287.0	-	45,326.7	3,657.0	Manufacture of wood and products of wood and cork (except furniture); manufacture of articles of straw and plaiting materials
17 การผลิตสิ่งของจากพางและวัสดุถักสานอื่นๆ	1	D	D	-	D	-	-	-	-	D	-	Manufacture of paper and paper products
18 การผลิตกระดาษและผลิตภัณฑ์กระดาษ	56	97,970.8	54,392.9	534.1	7,043.8	6.4	1,999.0	702.9	1,430.4	27,100.4	-4,761.0	Printing and reproduction of recorded media
22 การพิมพ์และการผลิตสิ่งพิมพ์ที่ขจัด	6	522,666.1	343,572.9	48,101.7	22,638.5	-	12,923.5	70.0	-	95,954.3	594.7	Manufacture of rubber and plastic products
23 การผลิตสิ่งพิมพ์อื่น ๆ ที่ทำจากวัสดุพลาสติก	44	1,619,156.3	981,817.6	37,239.1	59,080.1	11,931.6	26,271.5	4,374.3	18,911.7	518,682.5	39,152.0	Manufacture of other non-metallic mineral products
25 การผลิตสิ่งพิมพ์โลหะประดิษฐ์ (ยกเว้นเครื่องจักรและอุปกรณ์)	284	364,904.7	251,966.7	5,142.7	7,312.4	2,599.8	3,724.6	3,181.4	7,109.7	54,731.6	-29,136.0	Manufacture of fabricated metal products (excepts machinery and equipment)
29 การผลิตยานยนต์ รถพ่วง และรถที่พ่วง	30	9,118.5	4,282.1	29.7	255.8	-	60.2	-	-	4,129.2	-361.6	Manufacture of motor vehicles, trailers and semi-trailers
30 การผลิตอุปกรณ์ขนส่งอื่นๆ	14	126,253.4	106,353.0	322.1	1,760.9	612.0	1,024.2	500.0	303.7	15,626.3	248.8	Manufacture of other transport equipment
31 การผลิตเฟอร์นิเจอร์	54	102,062.8	67,715.1	693.1	1,909.7	234.0	485.8	745.0	17,579.7	13,405.5	705.0	Manufacture of furniture
32 การผลิตสิ่งพิมพ์อื่น ๆ	42	26,206.3	15,837.1	153.2	553.1	-	67.0	978.7	346.7	4,350.5	-3,920.1	Other manufacturing
33 การซ่อมแซมและการติดตั้งเครื่องจักรและอุปกรณ์	66	363,655.8	142,012.2	1,356.5	2,809.8	1,545.7	4,876.9	9,848.0	135,548.9	67,255.4	1,577.6	Repair and installation of machinery and equipment
37 การจัดการน้ำเสีย	2	D	D	D	D	D	D	-	-	D	-	Severage
38 การเก็บรวบรวมของเสีย การบำบัด และการกำจัดของเสีย	4	274,311.3	210,150.9	5,952.2	3,937.7	-	22,799.7	-	-	32,487.9	1,017.0	Waste collection, treatment and disposal activities;
รวมกิจการนำของเสียกลับมาใช้ใหม่	9	13,229.5	5,134.7	63.9	504.0	1.8	395.0	-	1,279.3	5,933.4	82.6	materials recovery
58 การจัดพิมพ์จำหน่ายหรือเผยแพร่												Publishing activities

หมายเหตุ : D หมายถึง ตัวเลขที่ไม่เปิดเผย

Note : D means disclosure prohibited.

ที่มา : สำมะโนอุตสาหกรรม พ.ศ. 2560 จังหวัดภูเก็ต สำนักงานสถิติแห่งชาติ กระทรวงดิจิทัลเพื่อเศรษฐกิจและสังคม

Source : The 2017 Industrial Census Phuket Province, National Statistical Office, Ministry of Digital Economy and Society.

ตาราง 4 คนทำงานในสถานประกอบการอุตสาหกรรมผลิตในปี 2559 จำแนกตามสถานภาพการทำงาน เพศ และจำแนกตามหมวดย่อยอุตสาหกรรม
Table 4 Persons Engaged in Manufacturing Establishments In 2016 by Work Status, Sex and by Division of Industry

รหัส Code	จำนวน สถาน- ประกอบกร Number of establishments	รวม Total		คนทำงานโดยไม่ได้รับค่าจ้าง/ เงินเดือน Unpaid workers				ลูกจ้างในกรรมวิธีการผลิต ผู้ปฏิบัติงานที่มีมือ Skill labour				ลูกจ้างอื่น ๆ Other employees				Division of industry					
		รวม Total	ชาย Male	หญิง Female	รวม Total	ชาย Male	หญิง Female	รวม Total	ชาย Male	หญิง Female	รวม Total	ชาย Male	หญิง Female	รวม Total	ชาย Male		หญิง Female				
																		รวม Total	ชาย Male	หญิง Female	รวม Total
	รวม	1,333	7,833	5,015	2,818	843	1,736	892	5,615	3,936	1,679	4,561	1,326	1,054	700	354	483	188	295	Total	
10	การผลิตภัตตาคาร	177	1,380	836	545	271	117	154	955	657	298	458	217	280	199	81	154	61	93	Manufacture of food products	
11	การผลิตเครื่องดื่ม	28	362	213	149	5	3	2	328	199	129	234	133	100	94	65	29	29	11	18	Manufacture of beverages
13	การผลิตสิ่งทอ	86	434	175	260	123	59	64	309	114	195	281	105	176	28	9	19	2	1	1	Manufacture of textiles
14	การผลิตเสื้อผ้าเครื่องแต่งกาย	398	977	462	516	644	232	412	329	228	101	319	228	91	10	-	10	5	2	3	Manufacture of wearing apperals
16	การผลิตไม้และผลิตภัณฑ์จากไม้และไม้ก๊อก (ยกเว้นเฟอร์นิเจอร์)	32	213	137	76	43	27	16	159	106	53	153	102	51	6	4	2	11	4	7	Manufacture of wood and of products of wood and cork (except furniture); manufacture of articles of straw and plaiting materials
17	การผลิตสิ่งของจากพางและวัสดุที่สานอื่นๆ	1	D	D	D	D	D	D	D	D	D	D	D	D	-	-	-	-	-	-	Manufacture of paper and paper products
18	การผลิตกระดาษและผลิตภัณฑ์กระดาษ	56	443	234	209	78	46	32	365	187	177	340	176	164	25	11	13	-	-	-	Printing and reproduction of recorded media
22	การผลิตพลาสติกแข็งและพลาสติก	6	429	192	237	6	3	3	384	179	205	382	179	203	2	-	2	39	10	29	Manufacture of rubber and plastic products
23	การผลิตผลิตภัณฑ์อื่นๆ ที่ทำจากแร่โลหะ	44	869	648	221	19	12	7	777	601	176	523	416	107	254	185	69	73	36	38	Manufacture of other non-metallic mineral products
25	การผลิตผลิตภัณฑ์โลหะประดิษฐ์ (ยกเว้นเครื่องจักรและอุปกรณ์)	284	1,221	1,047	174	312	235	77	867	803	65	762	720	43	105	83	22	42	9	33	Manufacture of fabricated metal products (excepts machinery and equipment)
29	การผลิตยานยนต์ รถพ่วง และรถถัง	30	67	52	15	46	33	13	21	19	2	17	17	-	4	2	2	-	-	-	Manufacture of motor vehicles, trailers and semi-trailers
30	การผลิตอุปกรณ์ขนส่งอื่นๆ	14	174	132	42	11	7	4	153	120	33	124	102	22	29	18	11	10	5	5	Manufacture of other transport equipment
31	การผลิตเฟอร์นิเจอร์	54	451	322	129	48	37	11	375	257	118	254	180	74	122	77	44	28	28	-	Manufacture of furniture
32	การผลิตผลิตภัณฑ์อื่นๆ	42	91	54	37	71	38	33	20	17	4	20	17	4	-	-	-	-	-	-	Other manufacturing
33	การซ่อมแซมการติดตั้งเครื่องจักรและอุปกรณ์	66	434	319	115	53	40	12	346	276	70	300	261	39	46	15	31	36	3	33	Repair and installation of machinery and equipment
37	การจัดการน้ำเสีย	2	D	D	D	D	D	D	D	D	D	-	-	-	D	D	D	-	-	-	Sewerage
38	การเก็บรวบรวมของเสีย การบำบัด และการกำจัด ของเสีย รวมถึงการนำของเสียกลับมาใช้ใหม่	4	190	143	47	1	1	-	149	125	24	126	114	12	23	11	12	40	17	23	Waste collection, treatment and disposal activities; materials recovery
58	การจัดพิมพ์จำหน่ายหรือเผยแพร่	9	78	38	40	1	-	1	63	37	26	51	28	23	12	9	3	14	1	13	Publishing activities

หมายเหตุ : D หมายถึง ตัวเลขที่ไม่เปิดเผย

Note : D means disclosure prohibited.

ที่มา : สำนักงานอุตสาหกรรม พ.ศ. 2560 จังหวัดภูเก็ต สำนักงานสถิติแห่งชาติ กระทรวงดิจิทัลเพื่อเศรษฐกิจและสังคม

Source : The 2017 Industrial Census ,Phuket Province, National Statistical Office, Ministry of Digital Economy and Society.

ตาราง 5 จำนวนสถานประกอบการอุตสาหกรรมผลิต จำนวนวันทำงานต่อสัปดาห์ จำนวนชั่วโมงทำงานเฉลี่ยต่อวันของลูกจ้าง และจำแนกตามหมวดย่อยอุตสาหกรรม

Table 5 Number of Manufacturing Establishments by Working Days Per Week, Working Hours Per Day of Employees and by Division of Industry

รหัส Code	จำนวน สถาน ประกอบการ Number of establishments	คนทำงานโดยไม่ได้รับค่าจ้าง/เงินเดือน Unpaid workers					ลูกจ้างในกรรมสิทธิ์การผลิต Operatives					ลูกจ้างอื่น ๆ Other employees					Division of industry			
		จำนวนวันทำงานต่อสัปดาห์ Number of working days per week					จำนวนวันทำงานต่อสัปดาห์ Number of working days per week					จำนวนวันทำงานต่อสัปดาห์ Number of working days per week								
		≤ 5	6	7	< 8	8-10	11-12	≤ 5	6	7	< 8	8-10	11-12	≤ 5	6	7		< 8	8-10	11-12
รวม	1,333	58	708	286	128	819	104	34	657	41	47	681	4	7	58	2	3	63	1	Total
10	การผลิตภัตตาคาร	177	21	65	51	77	9	8	81	10	31	68	1	1	8	1	-	9	1	Manufacture of food products
11	การผลิตเครื่องดื่ม	28	-	4	-	4	-	1	27	-	-	28	-	-	5	-	-	5	-	Manufacture of beverages
13	การผลิตสิ่งทอ	86	9	50	9	57	-	-	48	-	2	46	-	-	2	-	-	2	-	Manufacture of textiles
14	การผลิตเสื้อผ้าเครื่องแต่งกาย	398	-	232	136	25	255	88	84	3	-	87	-	-	1	1	-	2	-	Manufacture of wearing apparel
16	การผลิตไม้และผลิตภัณฑ์จากไม้และไม้ก๊อก (ยกเว้นเฟอร์นิเจอร์)	32	3	24	3	4	23	3	15	1	1	15	-	-	1	-	1	2	-	Manufacture of wood and of products of wood and cork(except furniture); manufacture of articles of straw and plaiting materials
17	การผลิตสิ่งของจากพวงและวัสดุพลาสติกอื่น ๆ	1	D	-	-	-	D	-	D	-	-	D	-	-	-	-	-	-	-	Manufacture of paper and paper products
18	การผลิตกระดาษและผลิตภัณฑ์กระดาษ	56	1	38	5	2	42	-	6	39	-	45	-	-	-	-	-	-	-	Printing and reproduction of recorded media
22	การผลิตผลิตภัณฑ์ยางและพลาสติก	6	-	4	-	1	3	-	5	-	-	5	-	-	1	-	-	1	-	Manufacture of rubber and plastic products
23	การผลิตผลิตภัณฑ์อื่น ๆ ที่ทำจากแร่โลหะ	44	2	6	4	2	11	-	3	37	-	38	-	3	12	-	2	13	-	Manufacture of other non-metallic mineral products
25	การผลิตผลิตภัณฑ์โลหะประเภทอื่น (ยกเว้นเครื่องจักรและอุปกรณ์)	284	18	160	52	13	214	3	195	20	-	212	-	3	2	11	-	12	-	Manufacture of fabricated metal products (excepts machinery and equipment)
29	การผลิตยานยนต์ รถพ่วง และรถกึ่งพ่วง	30	-	29	-	-	29	-	3	8	-	11	-	-	-	-	-	-	-	Manufacture of motor vehicles, trailers and semi-trailers
30	การผลิตอุปกรณ์ขนส่งอื่น ๆ	14	-	4	3	1	6	-	10	1	-	11	-	-	2	-	-	2	-	Manufacture of other transport equipment
31	การผลิตเฟอร์นิเจอร์	54	3	29	3	3	31	-	38	5	2	42	-	-	1	-	-	1	-	Manufacture of furniture
32	การผลิตผลิตภัณฑ์อื่น ๆ	42	-	25	15	13	27	-	1	13	-	4	10	-	-	-	-	-	-	Other manufacturing
33	การซ่อมแซมการติดตั้งเครื่องจักรและอุปกรณ์	66	1	36	5	3	38	2	6	47	1	5	49	-	10	-	-	10	-	Repair and installation of machinery and equipment
37	การจัดการน้ำเสีย	2	-	D	-	-	D	-	D	-	-	D	-	-	-	-	-	-	-	Sewerage
38	การเก็บรวบรวมของเสีย การบำบัด และการกำจัดของเสีย รวมถึงการนำของเสียกลับมาใช้ใหม่	4	-	1	-	-	1	-	4	-	-	4	-	-	1	-	-	1	-	Waste collection, treatment and disposal activities; materials recovery
58	การจัดพิมพ์จำหน่ายหรือเผยแพร่	9	-	1	-	-	1	-	5	4	-	8	-	1	1	-	-	2	-	Publishing activities

หมายเหตุ : D หมายถึง ตัวเลขที่ไม่ชัดเจน

Note : D means disclosure prohibited.

ที่มา : สำมะโนอุตสาหกรรม พ.ศ. 2560 จังหวัดภูเก็ต สำนักงานสถิติแห่งชาติ กระทรวงดิจิทัลเพื่อเศรษฐกิจและสังคม

Source : The 2017 Industrial Census Phuket Province, National Statistical Office, Ministry of Digital Economy and Society.

ตาราง 6 ค่าตอบแทนแรงงานในปี 2559 จำนวนตามหมวดย่อยอุตสาหกรรม
Table 6 Remuneration In 2016 by Division of Industry

รหัส Code	หน่วยย่อยอุตสาหกรรม Number of establishments	จำนวน Number of employees	รวม Total	ลูกจ้างในกรรมวิธีการผลิต Operatives				ลูกจ้างอื่น ๆ Other employees				รวม Total	Division of industry			
				จำนวน Number of employees	ค่าจ้าง เงินเดือน Wages, salaries	ค่าล่วงเวลา โบนัส ฯลฯ Overtime bonus etc.	สวัสดิการและผลประโยชน์ตอบแทน Fringe benefits อื่น ๆ Medical care Others	จำนวน Number of employees	ค่าจ้าง เงินเดือน Wages, salaries	ค่าล่วงเวลา โบนัส ฯลฯ Overtime bonus etc.	สวัสดิการและผลประโยชน์ตอบแทน Fringe benefits อื่น ๆ Medical care Others					
														รวม Total	ค่าจ้าง เงินเดือน Wages, salaries	ค่าล่วงเวลา โบนัส ฯลฯ Overtime bonus etc.
รวม	1,233	6,098	816,897.75	733,868.28	635,921.28	53,175.97	825.87	16,774.32	27,170.84	83,029.47	71,705.49	5,107.17	156.40	3,594.36	2,466.05	Total
10 การผลิตสินค้าอาหาร	177	1,109	150,895.2	124,372.4	97,047.9	19,871.0	185.6	3,967.2	3,300.7	26,522.8	21,719.6	2,892.2	1.0	1,526.6	383.3	Manufacture of food products
11 การผลิตเครื่องดื่ม	28	357	42,291.3	39,178.0	35,040.2	815.2	20.0	545.1	2,757.6	3,113.4	2,978.0	-	-	18.0	117.4	Manufacture of beverages
13 การผลิตสิ่งทอ	86	312	44,647.9	44,307.6	41,449.3	583.2	65.0	576.2	1,634.0	340.3	312.0	13.3	-	15.0	15.0	Manufacture of textiles
14 การผลิตเสื้อผ้าเครื่องแต่งกาย	398	334	34,669.6	33,685.6	32,467.3	-	4.5	201.6	1,012.2	984.0	936.0	-	-	-	48.0	Manufacture of wearing apparel
16 การผลิตไม้และผลิตภัณฑ์จากไม้และไม้ก๊อก (ยกเว้นเฟอร์นิเจอร์)	32	170	15,824.4	14,392.9	13,054.0	642.5	72.6	312.9	310.9	1,431.5	1,283.8	67.8	-	27.0	52.9	Manufacture of wood and of products of wood and cork (except furniture); manufacture of articles of straw and plaiting materials
17 การผลิตกระดาษและผลิตภัณฑ์กระดาษ	1	D	D	D	D	D	-	-	-	-	-	-	-	-	-	Manufacture of paper and paper products
18 การพิมพ์และการผลิตซ้ำสื่ออื่นที่ก้ำกึ่ง	56	365	56,277.6	56,277.6	49,012.9	3,108.6	-	2,187.2	1,968.9	-	-	-	-	-	-	Printing and reproduction of recorded media
22 การผลิตผลิตภัณฑ์ยางและพลาสติก	6	423	70,661.2	55,657.9	36,195.2	17,206.6	-	828.2	1,427.9	15,003.3	10,915.7	1,762.2	155.4	1,944.6	225.4	Manufacture of rubber and plastic products
23 การผลิตสินค้าอื่น ๆ ที่มาจากแร่โลหะ	44	850	115,301.6	106,164.7	93,076.2	6,314.9	-	2,020.5	4,753.1	9,136.9	8,446.7	187.0	-	-	503.2	Manufacture of other non-metallic mineral products
25 การผลิตสินค้าโลหะประดิษฐ์ (ยกเว้นเครื่องจักรและอุปกรณ์)	284	909	117,373.6	110,309.2	103,245.0	401.8	123.0	2,655.5	3,883.9	7,064.4	6,812.3	36.0	-	4.3	211.8	Manufacture of fabricated metal products (excepts machinery and equipment)
29 การผลิตยานยนต์ รถพ่วง และรถจักรยานยนต์	30	21	2,124.0	2,124.0	2,063.6	42.0	4.5	-	13.9	-	-	-	-	-	-	Manufacture of motor vehicles, trailers and semi-trailers
30 การผลิตอุปกรณ์ขนส่งอื่น ๆ	14	163	18,982.3	17,947.3	14,681.3	2,050.1	85.0	434.2	696.7	1,035.1	915.1	46.4	-	-	73.5	Manufacture of other transport equipment
31 การผลิตเฟอร์นิเจอร์	54	403	50,341.3	46,180.7	42,542.3	1,199.1	77.8	1,008.3	1,353.3	4,160.6	3,911.8	-	-	68.5	180.3	Manufacture of furniture
32 การผลิตสินค้าอื่น ๆ	42	20	2,670.3	2,670.3	2,416.7	22.5	-	166.4	64.7	-	-	-	-	-	-	Other manufacturing
33 การซ่อมและการติดตั้งเครื่องจักรและอุปกรณ์	66	382	56,430.3	52,568.8	46,917.8	918.5	188.0	1,841.2	2,391.4	4,173.5	3,907.4	102.2	-	5.4	158.5	Repair and installation of machinery and equipment
37 การจัดการน้ำเสีย	2	D	D	D	D	D	-	-	D	-	-	-	-	-	-	Sewerage
38 การเก็บรวบรวมของเสีย การบำบัด และการกำจัดของเสีย รวมถึงการนำของเสียกลับมาใช้ใหม่	4	189	25,677.6	18,371.2	17,514.5	-	-	30.0	826.7	7,306.5	6,941.1	-	-	-	365.3	Waste collection, treatment and disposal activities; materials recovery
58 การจัดพิมพ์รายหรือเผยแพร่	9	77	10,586.3	7,800.9	7,126.2	-	-	-	674.7	2,757.4	2,626.0	-	-	-	131.4	Publishing activities

หมายเหตุ : D หมายถึง ตัวเลขที่ไม่ชัดเจน
 Note : D means disclosure prohibited.
 ที่มา : สำนักงานยุทธศาสตร์กรม พ.ศ. 2560 จังหวัดภูเก็ต สำนักงานสถิติแห่งชาติ กระทรวงดิจิทัลเพื่อเศรษฐกิจและสังคม
 Source : The 2017 Industrial Census ,Phuket Province, National Statistical Office, Ministry of Digital Economy and Society.

ตาราง 7 มูลค่าวัตถุดิบและวัสดุประกอบฯ และสินค้าคงเหลือต้นปีและปลายปี 2559 จำนวนตามหมวดย่อยอุตสาหกรรม

Table 7 Value of Stocks At The Beginning and The End of 2016 by Division of Industry

รหัส Code	จำนวน สถาน- ประกอบการ Number of establishments	มูลค่า ณ ต้นปี 2559 At the beginning of 2016				มูลค่า ณ ปลายปี 2559 At the end of 2016				Division of industry		
		รวม Total	วัสดุ ประกอบฯ Materials and components for resale	สินค้า ระหว่าง ผลิต Work in progress	สินค้า สำเร็จ รูป Finished goods	สินค้า ระหว่าง ผลิต Work in progress	สินค้า สำเร็จ รูป Finished goods	สินค้า ที่ซื้อ มา จำหน่าย สภาพ เดิม Goods purchased for resale	สินค้า ที่ซื้อ มา จำหน่าย สภาพ เดิม Goods purchased for resale			
		รวม	6,120.0	187,669.8	527,418.7	136,811.8	135,264.7	4,838.2	Total			
10	การผลิตภัตตาคาร	177	112,118.3	39,959.7	8,054.7	64,050.0	53.9	21,888.5	2,460.6	20,786.2	42.8	Manufacture of food products
11	การผลิตเครื่องดื่ม	28	34,935.9	28,025.6	4,679.3	2,231.0	-	3,383.8	1,345.0	-	-	Manufacture of beverages
13	การผลิตสิ่งทอ	86	90,036.6	9,773.5	78,513.1	1,600.6	149.4	16,367.6	72,897.6	2,517.6	163.8	Manufacture of textiles
14	การผลิตเสื้อผ้าเครื่องแต่งกาย	398	13,349.7	12,306.5	330.9	466.2	246.2	10,923.0	441.2	441.2	284.3	Manufacture of wearing apparel
16	การผลิตไม้และผลิตภัณฑ์จากไม้และไม้กอก (ยกเว้นเฟอร์นิเจอร์)	32	85,624.4	29,544.2	53,631.2	2,369.1	80.0	33,201.2	621.7	1,693.1	97.0	Manufacture of wood and of products of wood and cork (except furniture); manufacture of articles of straw and plaiting materials
17	การผลิตกระดาษทุกประเภทและวัสดุกระดาษอื่นๆ	1	D	D	D	D	D	D	D	D	-	Manufacture of paper and paper products
18	การพิมพ์และการผลิตซ้ำสื่อบันทึกข้อมูล	56	15,152.6	13,097.8	1,631.9	230.2	192.7	8,336.8	1,406.7	121.8	171.9	Printing and reproduction of recorded media
22	การผลิตผลิตภัณฑ์ยางและพลาสติก	6	35,536.6	22,343.2	911.0	12,182.4	100.0	22,937.9	1.6	7,004.6	100.0	Manufacture of rubber and plastic products
23	การผลิตผลิตภัณฑ์อื่นๆ ที่ทำจากแร่โลหะ	44	300,954.4	208,625.3	11,103.5	80,525.0	700.7	247,777.2	8,430.2	76,477.0	661.7	Manufacture of other non-metallic mineral products
25	การผลิตผลิตภัณฑ์โลหะประดิษฐ์ (ยกเว้นเครื่องจักรและอุปกรณ์)	284	100,386.9	90,128.0	4,297.2	5,744.2	217.5	60,992.1	1,076.6	3,200.5	134.2	Manufacture of fabricated metal products (excepts machinery and equipment)
29	การผลิตยานยนต์ รถพ่วง และรถกึ่งพ่วง	30	1,586.3	1,433.8	98.5	54.0	-	1,072.2	667.4	-	-	Manufacture of motor vehicles, trailers and semi-trailers
30	การผลิตอุปกรณ์ขนส่งอื่นๆ	14	73,301.9	29,439.6	43,653.8	208.5	-	29,688.4	43,739.9	2,176.0	500.0	Manufacture of other transport equipment
31	การผลิตเฟอร์นิเจอร์	54	18,860.9	15,037.1	1,426.9	2,111.9	285.0	15,742.1	1,396.0	1,860.9	225.0	Manufacture of furniture
32	การผลิตผลิตภัณฑ์อื่นๆ	42	11,456.1	10,033.6	385.4	942.3	94.7	6,113.5	243.8	690.7	55.3	Other manufacturing
33	การซ่อมและการติดตั้งเครื่องจักรและอุปกรณ์	66	31,735.6	12,921.2	-	14,814.4	4,000.0	14,498.8	-	16,710.3	2,402.2	Repair and installation of machinery and equipment
37	การจัดการน้ำเสีย	2	-	-	-	-	-	-	-	-	-	Sewerage
38	การเก็บรวบรวมของเสีย การบำบัด และการกำจัดของเสีย	4	9,008.3	9,008.3	-	-	-	10,025.4	-	-	-	Waste collection, treatment and disposal activities; materials recovery
58	การจัดพิมพ์จำหน่ายหรือเผยแพร่	9	313.4	313.4	-	-	-	396.0	40.0	100.0	-	Publishing activities

หมายเหตุ : D หมายถึง ค่าเลขที่ไม่ได้เขียน

Note : D means disclosure prohibited.

ที่มา : สำมะโนอุตสาหกรรม พ.ศ. 2560 จังหวัดภูเก็ต สำนักงานสถิติแห่งชาติ กระทรวงดิจิทัลเพื่อเศรษฐกิจและสังคม

Source : The 2017 Industrial Census ,Phuket Province, National Statistical Office, Ministry of Digital Economy and Society.

Table 8 Change in Value of Stocks In 2016 by Division of Industry

(พันบาท In Thousand Baht)

รหัส Code	หมวดย่อยอุตสาหกรรม	จำนวน สถาน- ประกอบการ Number of establishments	ส่วนเปลี่ยนแปลงของมูลค่าวัตถุดิบและวัสดุประกอบฯ และสินค้าคงเหลือ Change in value of stocks					Division of industry
			รวม Total	วัตถุดิบและ วัสดุประกอบฯ Materials and components	สินค้าระหว่าง ผลิต Work in progress	สินค้า สำเร็จรูป Finished goods	สินค้าที่เข้ามา จำหน่ายในสภาพเดิม Goods purchased for resale	
รวม		1,333	-130,194.5	-4,582.1	-71,925.5	-52,405.1	-1,281.8	Total
10	การผลิตผลิตภัณฑ์อาหาร	177	-66,940.3	-18,071.3	-5,594.1	-43,263.8	-11.1	Manufacture of food products
11	การผลิตเครื่องดื่ม	28	-2,759.1	-577.5	-1,295.6	-886.0	-	Manufacture of beverages
13	การผลิตสิ่งทอ	86	1,910.0	6,594.1	-5,615.5	917.0	14.4	Manufacture of textiles
14	การผลิตเสื้อผ้าเครื่องแต่งกาย	398	-1,260.1	-1,383.5	110.3	-25.0	38.1	Manufacture of wearing apparels
16	การผลิตไม้และผลิตภัณฑ์จากไม้และไม้ก๊อก (ยกเว้นเฟอร์นิเจอร์)	32	-50,011.5	3,657.0	-53,009.5	-676.0	177.0	Manufacture of wood and of products of wood and cork (except furniture); manufacture of articles of straw and plaiting materials
17	การผลิตสิ่งของจากฟางและวัสดุจากอื่น ๆ	1	D	-	D	-	-	Manufacture of paper and paper products
18	การผลิตกระดาษและผลิตภัณฑ์กระดาษ	56	-5,115.4	-4,761.0	-225.3	-108.4	-20.8	Printing and reproduction of recorded media
22	การพิมพ์และการผลิตชิ้นส่วนที่ข้อมูล	6	-5,492.6	594.7	-909.4	-5,177.8	-	Manufacture of rubber and plastic products
23	การผลิตผลิตภัณฑ์อื่น ๆ ที่ทำจากแร่อลูมิเนียม	44	32,391.7	39,152.0	-2,673.3	-4,048.0	-39.0	Manufacture of other non-metallic mineral products
25	การผลิตผลิตภัณฑ์โลหะประดิษฐ์ (ยกเว้นเครื่องจักรและอุปกรณ์)	284	-34,983.6	-29,136.0	-3,220.7	-2,543.7	-83.3	Manufacture of fabricated metal products (excepts machinery and equipment)
29	การผลิตยานยนต์ รถพ่วง และรถกึ่งพ่วง	30	153.4	-361.6	568.9	-54.0	-	Manufacture of motor vehicles, trailers and semi-trailers
30	การผลิตอุปกรณ์ขนส่งอื่น ๆ	14	2,802.4	248.8	86.2	1,967.5	500.0	Manufacture of other transport equipment
31	การผลิตเฟอร์นิเจอร์	54	363.1	705.0	-30.9	-251.0	-60.0	Manufacture of furniture
32	การผลิตผลิตภัณฑ์อื่น ๆ	42	-4,352.7	-3,920.1	-141.6	-251.7	-39.4	Other manufacturing
33	การซ่อมและการติดตั้งเครื่องจักรและอุปกรณ์	66	1,875.7	1,577.6	-	1,895.9	-1,597.8	Repair and installation of machinery and equipment
37	การจัดการน้ำเสีย	2	-	-	-	-	-	Sewerage
38	การเก็บรวบรวมของเสีย การบำบัด และการกำจัดของเสีย รวมถึงการนำของเสียกลับมาใช้ใหม่	4	1,017.0	1,017.0	-	-	-	Waste collection, treatment and disposal activities; materials recovery
58	การจัดพิมพ์จำหน่ายหรือเผยแพร่	9	222.6	82.6	40.0	100.0	-	Publishing activities

หมายเหตุ : D หมายถึง ตัวเลขที่ไม่เปิดเผย

Note : D means disclosure prohibited.

ที่มา : สำมะโนอุตสาหกรรม พ.ศ. 2560 จังหวัดภูเก็ต สำนักงานสถิติแห่งชาติ กระทรวงดิจิทัลเพื่อเศรษฐกิจและสังคม

Source : The 2017 Industrial Census ,Phuket Province, National Statistical Office, Ministry of Digital Economy and Society.

ตาราง 9 ค่าใช้จ่ายทั้งสิ้นของสถานประกอบการอุตสาหกรรมผลิตในปี 2559 จำแนกตามหมวดโดยอุตสาหกรรม

Table 9 Total Expenses of Manufacturing Establishments In 2016 by Division of Industry

รหัส Code	จำนวน สถาน- ประกอบการ Number of establishments	รวม Total	ค่าซื้อวัสดุ และวัสดุประเภท ที่ใช้ในการผลิต Purchase of materials and components	ค่าเชื้อเพลิง Cost of fuels	ค่าไฟฟ้า ที่ใช้ในการผลิต Electricity used in production	ค่าติดตั้งแอมและ บำรุงรักษาสินค้า ที่จำหน่ายให้ลูกค้า Cost of repair and maintenance sales of goods of purchase	ค่าติดตั้งแอมและ บำรุงรักษาเครื่องจักร เครื่องมือ Cost of repair and maintenance of machinery and equipment	ค่าซื้อสินค้า ที่นำมาจำหน่าย ในสภาพเดิม Purchase of goods for resale	ค่าจ้างนายช่างให้ สถานประกอบการ อื่นผลิตสินค้าให้ Cost of contract and commission work	ค่าใช้จ่าย ในการขาย Cost of sale	ค่าใช้จ่าย ในการบริหาร และดำเนินงาน Administrative expense	ค่าใช้จ่ายอื่น ๆ Other expenses	Division of industry	Total
10	การผลิตผลิตภัณฑ์อาหาร	177	1,097,299.9	23,124.3	86,561.1	681.3	11,340.1	4,685.3	20.0	37,050.3	243,993.7	23,933.9	Manufacture of food products	
11	การผลิตเครื่องดื่ม	28	189,198.5	3,703.9	4,414.5	1,092.3	2,123.4	-	1,650.0	1,018.2	16,965.3	2,474.6	Manufacture of beverages	
13	การผลิตสิ่งทอ	86	1,000,817.4	5,593.7	11,699.7	6.7	1,250.2	1,728.0	-	30,529.4	266,692.6	18,971.6	Manufacture of textiles	
14	การผลิตเสื้อผ้าเครื่องแต่งกาย	398	115,861.3	158.8	8,626.4	-	707.7	1,290.1	18,042.2	1,624.5	46,519.1	-	Manufacture of wearing apparel	
16	การผลิตไม้และผลิตภัณฑ์จากไม้และไม้ก๊อก (ยกเว้นเฟอร์นิเจอร์) การผลิตสิ่งของจากฟาง และวัสดุจากอื่น ๆ	32	173,629.9	446.9	2,430.2	5.0	736.0	287.0	-	1,523.7	22,080.5	26,456.5	Manufacture of wood and of products of wood and cork (except furniture); manufacture of articles of straw and plaiting materials	
17	การผลิตกระดาษและผลิตภัณฑ์กระดาษ	1	D	-	D	-	-	-	-	D	D	-	Manufacture of paper and paper products	
18	การพิมพ์และการผลิตสื่ออื่นที่พิมพ์	56	98,305.7	534.1	7,043.8	6.4	1,999.0	702.9	1,430.4	953.9	23,119.9	8,122.6	Printing and reproduction of recorded media	
22	การผลิตผลิตภัณฑ์ยางและพลาสติก	6	525,616.6	48,101.7	22,638.5	-	12,923.5	70.0	-	40,589.3	15,412.6	42,308.2	Manufacture of rubber and plastic products	
23	การผลิตผลิตภัณฑ์อื่น ๆ ที่ทำจากแร่โลหะ	44	1,816,609.9	37,239.1	59,080.1	11,931.6	26,271.5	4,374.3	18,911.7	15,078.4	613,403.3	48,542.4	Manufacture of other non-metallic mineral products	
25	การผลิตผลิตภัณฑ์โลหะประดิษฐ์ (ยกเว้นเครื่องมือจักรและอุปกรณ์)	284	350,915.5	5,142.7	7,312.4	2,599.8	3,724.6	3,181.4	7,109.7	4,885.3	64,377.5	615.6	Manufacture of fabricated metal products (excepts machinery and equipment)	
29	การผลิตยานยนต์ รถพ่วง และรถกึ่งพ่วง	30	9,049.7	29.7	255.8	-	60.2	-	-	10.8	4,379.3	31.8	Manufacture of motor vehicles, trailers and semi-trailers	
30	การผลิตอุปกรณ์ขนส่งอื่น ๆ	14	133,485.8	322.1	1,760.9	612.0	1,024.2	500.0	303.7	1,222.0	19,762.2	1,625.6	Manufacture of other transport equipment	
31	การผลิตเฟอร์นิเจอร์	54	109,319.8	693.1	1,909.7	234.0	485.8	745.0	17,579.7	997.6	18,582.1	3,777.8	Manufacture of furniture	
32	การผลิตสิ่งทออื่นๆ	42	22,571.7	153.2	553.1	-	67.0	978.7	346.7	-	4,612.0	24.0	Other manufacturing	
33	การซ่อมแซมการติดตั้งเครื่องจักรและอุปกรณ์	66	374,460.4	1,356.5	2,809.8	1,545.7	4,876.9	9,848.0	135,548.9	27,333.3	45,684.9	3,444.3	Repair and installation of machinery and equipment	
37	การจัดการน้ำเสีย	2	D	D	D	-	D	-	-	-	D	-	Sewerage	
38	การเก็บรวบรวมของเสีย การบำบัด และการกำ- ของเสีย รวมถึงการนำของเสียกลับมาใช้ใหม่	4	375,256.0	5,952.2	3,937.7	-	22,799.7	-	-	-	132,414.5	-	Waste collection, treatment and disposal activities; materials recovery	
58	การจัดพิมพ์จำหน่ายหรือเผยแพร่	9	13,505.4	63.9	504.0	1.8	395.0	-	1,279.3	537.3	4,373.8	1,215.6	Publishing activities	

หมายเหตุ : D หมายถึง ตัวเลขที่ไม่เปิดเผย

Note : D means disclosure prohibited.

ที่มา : สำนักข้อมูลสารสนเทศ กรมการสถิติแห่งชาติ กระทรวงดิจิทัลเพื่อเศรษฐกิจและสังคม

Source : The 2017 Industrial Census, Phuket Province, National Statistical Office, Ministry of Digital Economy and Society.

ตาราง 10 รายรับทั้งสิ้นของสถานประกอบการอุตสาหกรรมผลิตในปี 2559 จำแนกตามหมวดย่อยอุตสาหกรรม

Table 10 Total Receipts of Manufacturing Establishments In 2016 by Division of Industry

รหัส Code	หมวดย่อยอุตสาหกรรม	จำนวน สถานประกอบการ Number of establishments	รวม Total	(พันบาท In Thousand Baht)											Division of industry
				มูลค่าขายผลิต Sales of goods produced	ขายรับจาก การขายสินค้า ที่ถือมาจำหน่าย ในสภาพเดิม Sales of goods purchased for resale	ขายรับจากการ รับจ้างเหมาทำการ ผลิตสินค้า Receipts for contract and commission work	ขายรับจากการ บริการบำรุงรักษา ซ่อมแซม Receipts for repair and installation work done for others	ขายรับจากการ ให้เช่าที่ดิน Receipts for rent on land	ขายรับจากการ เช่าอาคารพร้อมที่ดินจาก อาคาร rent on building, vehicle, machinery and equipment	เงินปันผลรับ Dividend	ดอกเบี้ยรับ Interest	กำไรจากการ เปลี่ยนแปลง อัตราแลกเปลี่ยน Gain from currency exchange	รายรับอื่น ๆ Other receipts	Total	
	รวม	1,333	9,360,271.3	9,064,545.1	45,044.0	33,616.6	100,509.0	84.0	2,441.9	42,899.8	3,261.2	54,336.4	13,533.4	Total	
10	การผลิตภัตตาคาร	177	2,126,168.6	2,115,724.5	5,775.1	1,090.9	-	-	-	-	1,246.3	-	2,331.7	Manufacture of food products	
11	การผลิตเครื่องดื่ม	28	296,846.8	294,546.1	-	2,130.8	-	-	166.2	-	3.8	-	-	Manufacture of beverages	
13	การผลิตสิ่งทอ	86	1,165,487.7	1,161,452.5	2,168.1	698.7	246.7	-	-	5.0	-	-	916.8	Manufacture of textiles	
14	การผลิตเสื้อผ้าเครื่องแต่งกาย	398	335,106.6	318,033.4	10,381.4	6,691.8	-	-	-	-	-	-	-	Manufacture of wearing apparels	
16	การผลิตไม้และผลิตภัณฑ์จากไม้และไม้กอก (ยกเว้นเฟอร์นิเจอร์)	32	275,546.7	275,161.7	340.0	-	45.0	-	-	-	-	-	-	Manufacture of wood and of products of wood and cork (except furniture); manufacture of articles of straw and plaiting materials	
17	การผลิตกระดาษและผลิตภัณฑ์กระดาษ	1	D	D	-	-	-	-	-	-	-	-	-	Manufacture of paper and paper products	
18	การผลิตกระดาษและผลิตภัณฑ์กระดาษ	56	211,112.8	209,121.1	1,059.3	632.1	-	-	300.0	-	0.3	-	0.1	Printing and reproduction of recorded media	
22	การผลิตผลิตภัณฑ์ยางและพลาสติก	6	778,840.9	775,739.3	130.0	-	-	-	-	-	-	2,971.5	-	Manufacture of rubber and plastic products	
23	การผลิตผลิตภัณฑ์อื่น ๆ ที่ทำจากแร่โลหะ	44	1,933,074.8	1,874,599.4	4,478.1	1,703.7	583.4	-	360.0	42,894.9	695.0	26.4	7,734.1	Manufacture of other non-metallic mineral products	
25	การผลิตผลิตภัณฑ์โลหะประดิษฐ์ (ยกเว้นเครื่องจักรและอุปกรณ์)	284	660,874.7	642,206.2	3,754.6	10,830.2	2,973.5	-	1,100.0	-	3.7	-	6.6	Manufacture of fabricated metal products (excepts machinery and equipment)	
29	การผลิตยานยนต์ รถต่าง และรถจักรยาน	30	16,536.0	15,744.1	-	300.0	-	-	433.2	-	0.5	-	58.3	Manufacture of motor vehicles, trailers and semi-trailers	
30	การผลิตอุปกรณ์ขนส่งอื่น ๆ	14	155,388.5	155,024.5	-	-	-	84.0	55.0	-	0.9	10.8	183.3	Manufacture of other transport equipment	
31	การผลิตเฟอร์นิเจอร์	54	189,462.6	181,295.5	1,405.0	5,069.1	1,210.0	-	-	-	483.0	-	-	Manufacture of furniture	
32	การผลิตผลิตภัณฑ์อื่น ๆ	42	42,283.2	38,936.9	2,129.7	-	173.3	-	-	-	5.9	-	1,037.4	Other manufacturing	
33	การซ่อมและการติดตั้งเครื่องจักรและอุปกรณ์	66	523,411.0	404,812.2	13,422.7	4,469.5	95,277.1	-	27.5	-	236.6	3,900.3	1,265.2	Repair and installation of machinery and equipment	
37	การจัดการน้ำเสีย	2	D	D	-	-	-	-	-	-	-	-	-	Severage	
38	การเก็บรวบรวมของเสีย การบำบัด และการกำจัดของเสีย รวมถึงการนำของเสียกลับมาใช้ใหม่	4	620,292.1	572,279.4	-	-	-	-	-	-	583.3	47,427.4	-	Waste collection, treatment and disposal activities; materials recovery	
58	การจัดพิมพ์จำหน่ายหรือเผยแพร่	9	24,134.9	24,134.9	-	-	-	-	-	-	-	-	-	Publishing activities	

หมายเหตุ : D หมายถึง ตัวเลขที่ไม่เปิดเผย

Note : D means disclosure prohibited.

ที่มา : สำนักงานอุตสาหกรรม พ.ศ. 2560 จังหวัดภูเก็ต สำนักงานสถิติแห่งชาติ กระทรวงดิจิทัลเพื่อเศรษฐกิจและสังคม

Source : The 2017 Industrial Census, Phuket Province, National Statistical Office, Ministry of Digital Economy and Society.

ตาราง 11 มูลค่าตามบัญชีของสินทรัพย์ถาวรในปี 2559 จำแนกตามหมวดย่อยอุตสาหกรรม

Table 11 Book Value of Fixed Assets in 2016 by Division of Industry

รหัส Code	จำนวน สถาน- ประกอบการ Number of establish- ments	มูลค่าสินทรัพย์ถาวร ณ วันที่ 31.12.2016 Value of assets 31 Dec. 2016										รวม Total	Division of Industry						
		มูลค่าสินทรัพย์ถาวร ณ วันที่ 1.1.2016 Value of assets 1 Jan. 2016					มูลค่าสินทรัพย์ถาวร ณ วันที่ 31.12.2016 Value of assets 31 Dec. 2016												
		รวม Total	ที่ดิน Land	อาคารและ สิ่งก่อสร้าง Building and construction	เครื่องจักร Machinery	ยานพาหนะ Vehicles	เครื่องใช้ สำนักงาน Office appliances	สินทรัพย์ ถาวรอื่น ๆ Other fixed assets	รวม Total	ที่ดิน Land	อาคารและ สิ่งก่อสร้าง Building and construction			เครื่องจักร Machinery	ยานพาหนะ Vehicles	เครื่องใช้ สำนักงาน Office appliances	สินทรัพย์ ถาวรอื่น ๆ Other fixed assets		
		1,333	10,160,808.7	1,768,993.9	1,749,683.4	2,308,262.5	2,348,753.1	134,428.9	185,374.5	1,665,312.5	7,030,007.0	1,128,548.6	1,181,600.5	1,255,224.0	1,304,133.8	107,778.1	172,917.9	1,879,804.1	Total
10	การผลิตสินค้าอาหาร	177	1,401,100.4	373,362.5	347,374.1	432,377.6	142,213.3	17,290.5	76,772.3	11,710.2	1,324,119.8	368,330.6	323,939.8	400,343.5	132,092.8	15,999.8	71,312.0	12,101.3	Manufacture of food products
11	การผลิตเครื่องดื่ม	28	200,699.7	40,062.3	51,228.3	41,199.0	59,771.4	4,195.4	4,243.2	-	208,588.5	48,254.5	51,577.1	39,711.1	61,061.7	4,021.8	3,962.4	-	Manufacture of beverages
13	การผลิตสิ่งทอ	86	789,493.8	150,333.7	205,658.4	319,378.0	88,548.0	14,765.2	10,772.9	37.6	758,925.1	173,413.3	207,303.8	260,392.3	95,479.6	13,426.4	8,872.4	37.4	Manufacture of textiles
14	การผลิตเสื้อผ้าเครื่องแต่งกาย	398	109,691.9	51,978.8	11,796.5	27,055.3	14,253.8	3,573.0	1,034.6	-	103,291.3	51,978.8	11,241.1	23,928.8	12,160.9	3,078.2	903.6	-	Manufacture of wearing apparels
16	การผลิตไม้และผลิตภัณฑ์จากไม้และไม้ก๊อก (ยกเว้นเฟอร์นิเจอร์)	32	101,388.0	24,116.6	33,578.9	18,687.0	21,717.6	1,609.9	1,678.2	-	106,139.2	24,116.6	38,701.7	19,442.2	20,902.3	1,529.5	1,446.9	-	Manufacture of wood and products of wood and cork (except furniture); manufacture of articles of straw and plaiting materials
17	การผลิตกระดาษและผลิตภัณฑ์กระดาษอื่น ๆ	1																	Manufacture of paper and paper products
18	การพิมพ์และการผลิตสิ่งพิมพ์ที่มีลักษณะคล้ายกระดาษ	56	155,518.2	43,661.0	28,329.7	53,770.3	19,911.5	5,588.3	3,606.9	670.5	155,841.8	43,569.3	26,073.4	60,977.3	17,305.2	4,161.0	3,091.1	664.6	Printing and reproduction of recorded media
22	การผลิตผลิตภัณฑ์ยางและพลาสติก	6	178,875.9	26,355.8	27,574.9	80,414.1	7,221.0	6,194.8	1,877.0	29,238.3	403,857.3	26,151.0	30,879.0	69,846.4	5,983.0	6,690.0	1,675.3	262,632.5	Manufacture of rubber and plastic products
23	การผลิตผลิตภัณฑ์อื่น ๆ ที่ทำจากแร่โลหะ	44	4,673,564.2	841,916.4	800,549.7	1,221,650.0	1,747,809.4	30,979.8	27,751.4	2,907.6	1,479,321.8	175,812.3	254,123.5	284,075.5	724,743.7	20,267.7	17,519.4	2,779.7	Manufacture of other non-metallic mineral products
25	การผลิตผลิตภัณฑ์โลหะประเภทอื่น (ยกเว้นเครื่องจักรและอุปกรณ์)	284	443,278.6	102,120.4	131,253.9	62,123.7	129,061.5	4,456.3	13,208.8	1,054.0	407,933.7	98,806.6	124,019.4	51,318.7	113,770.0	3,934.7	15,237.5	846.8	Manufacture of fabricated metal products (excepts machinery and equipment)
29	การผลิตยานยนต์ รถพ่วง และรถกึ่งพ่วง	30	8,424.2	300.0	1,660.3	1,900.9	3,373.4	619.2	570.5	-	6,975.6	300.0	1,615.3	1,526.8	2,720.2	361.4	451.9	-	Manufacture of motor vehicles, trailers and semitrailers
30	การผลิตอุปกรณ์ขนส่งอื่น ๆ	14	56,870.3	7,220.0	33,352.6	4,341.1	9,944.3	1,525.9	440.0	46.5	62,260.8	10,400.0	34,659.9	3,595.9	11,599.1	1,517.5	440.0	484	Manufacture of other transport equipment
31	การผลิตเฟอร์นิเจอร์	54	131,392.1	38,908.7	41,895.3	9,570.8	26,088.7	12,080.9	2,751.7	95.9	117,540.9	38,908.7	40,624.6	8,283.0	25,002.9	1,994.4	2,632.4	949	Manufacture of furniture
32	การผลิตผลิตภัณฑ์อื่น ๆ	42	10,300.5	3,000.0	1,000.0	1,765.5	3,245.8	510.4	778.8	-	9,090.9	3,000.0	950.0	1,333.4	2,823.1	399.4	585.0	-	Other manufacturing
33	การซ่อมและการติดตั้งเครื่องจักรและอุปกรณ์	66	206,746.4	49,572.8	18,888.0	17,690.5	61,627.7	24,288.1	34,293.5	385.8	212,673.6	49,572.8	21,826.3	15,439.1	59,639.8	24,923.0	40,951.8	320.9	Repair and installation of machinery and equipment
37	การจัดการน้ำเสีย	2																	Sewerage
38	การเก็บรวบรวมของเสีย การบำบัด และกำจัดของเสีย รวมถึงการนำของเสียกลับมาใช้ใหม่	4	1,672,536.1	13,144.7	12,579.0	6,231.7	10,240.4	5,581.5	5,592.7	1,619,166.1	1,653,711.0	13,002.5	11,210.1	5,574.9	15,441.8	4,369.5	3,834.6	1,600,277.6	Waste collection, treatment and disposal activities; materials recovery
58	การจัดพิมพ์หนังสือพิมพ์และนิตยสาร	9	16,147.5	40.3	2,663.9	10,000.0	2,325.4	1,117.9	-	-	15,209.6	31.6	2,570.6	9,339.5	2,220.3	1,047.6	-	-	Publishing activities

หมายเหตุ : D หมายถึง ตัวเลขที่ไม่เป็นศูนย์

Note : D means disclosure prohibited.

ที่มา : สำนักอุตสาหกรรม พ.ศ. 2560 จังหวัดภูเก็ต สำนักงานสถิติแห่งชาติ กระทรวงดิจิทัลเพื่อเศรษฐกิจและสังคม

Source : The 2017 Industrial Census ,Phuket Province, National Statistical Office, Ministry of Digital Economy and Society.

ตาราง 12 มูลค่าสินทรัพย์ถาวรที่เปลี่ยนแปลงระหว่าง มกราคม - ธันวาคม 2559 จำแนกตามหมวดย่อยอุตสาหกรรม

Table 12 Value of Fixed Assets Changed In January - December 2016 by Division of Industry

รหัส Code	หมวดย่อยอุตสาหกรรม	จำนวน สถาน- ประกอบ Number of establishments	รวม Total	มูลค่าสินทรัพย์ถาวรที่เปลี่ยนแปลง		มูลค่าสินทรัพย์ ถาวรที่ขาย Value of disposal of fixed assets	Division of industry
				มูลค่าสินทรัพย์ ถาวรที่ซื้อหรือ ผลิตขึ้นเอง Value of new or cost producing of fixed assets	Change in value of fixed assets		
	รวม	1,333	6,949,002.8	610,827.0	6,338,175.8	Total	
10	การผลิตผลิตภัณฑ์อาหาร	177	2,404,662.3	23,545.9	2,381,116.4	Manufacture of food products	
11	การผลิตเครื่องดื่ม	28	14,935.5	14,935.5	-	Manufacture of beverages	
13	การผลิตสิ่งทอ	86	149,122.0	149,122.0	-	Manufacture of textiles	
14	การผลิตเสื้อผ้าเครื่องแต่งกาย	398	100.8	-	100.8	Manufacture of wearing apparels	
16	การผลิตไม้และผลิตภัณฑ์จากไม้และไม่ไม้ก๊อก (ยกเว้นเฟอร์นิเจอร์)	32	-	-	-	Manufacture of wood and of products of wood and cork (except furniture);	
17	การผลิตสิ่งของจากฟางและวัสดุผักสวนอื่นๆ					manufacture of articles of straw and plaiting materials	
18	การผลิตกระดาษและผลิตภัณฑ์กระดาษ	1	-	-	-	Manufacture of paper and paper products	
22	การพิมพ์และการผลิตสิ่งพิมพ์อื่นที่กึ่งอุตสาหกรรม	56	17,666.1	15,903.7	1,762.3	Printing and reproduction of recorded media	
23	การผลิตผลิตภัณฑ์ยางและพลาสติก	6	252,774.1	245,319.3	7,454.8	Manufacture of rubber and plastic products	
25	การผลิตผลิตภัณฑ์อื่น ๆ ที่ทำจากแร่โลหะ	44	4,029,870.2	83,391.9	3,946,478.3	Manufacture of other non-metallic mineral products	
29	การผลิตผลิตภัณฑ์โลหะประดิษฐ์ (ยกเว้นเครื่องจักรและอุปกรณ์)	284	2,584.1	2,584.1	-	Manufacture of fabricated metal products (excepts machinery and equipment)	
30	การผลิตยานยนต์ รถพ่วง และรถถัง	30	75.0	75.0	-	Manufacture of motor vehicles, trailers and semi-trailers	
31	การผลิตอุปกรณ์ขนส่งอื่นๆ	14	3,157.1	3,157.1	-	Manufacture of other transport equipment	
32	การผลิตเฟอร์นิเจอร์	54	1,894.1	1,894.1	-	Manufacture of furniture	
33	การผลิตผลิตภัณฑ์อื่นๆ	42	-	-	-	Other manufacturing	
37	การซ่อมและการติดตั้งเครื่องจักรและอุปกรณ์	66	15,479.2	14,354.2	1,125.0	Repair and installation of machinery and equipment	
38	การจัดการน้ำเสีย	2	D	-	D	Sewerage	
58	การเก็บรวบรวมของเสีย การบำบัด และการกำจัดของเสีย รวมถึงการนำของเสียกลับมาใช้ใหม่ การจัดพิมพ์จำหน่ายหรือเผยแพร่	4	56,544.1	56,544.1	-	Waste collection, treatment and disposal activities; materials recovery Publishing activities	

หมายเหตุ : D หมายถึง ตัวเลขที่ไม่เปิดเผย

Note : D means disclosure prohibited.

ที่มา : ส่วนข้อมูลอุตสาหกรรม พ.ศ. 2560 จังหวัดภูเก็ต สำนักงานสถิติแห่งชาติ กระทรวงดิจิทัลเพื่อเศรษฐกิจและสังคม

Source : The 2017 Industrial Census ,Phuket Province, National Statistical Office, Ministry of Digital Economy and Society.

ภาคผนวก ข

แผนการเลือกตัวอย่างและการประมาณผล

โครงการสำมะโนอุตสาหกรรม พ.ศ. 2560 จังหวัดภูเก็ต

1. แผนการสุ่มตัวอย่าง

1.1 สถานประกอบการที่มีจำนวนคนทำงาน 1 – 10 คน

แผนการสุ่มตัวอย่างที่ใช้เป็นแบบ Stratified Systematic Sampling โดยมีประเภทมาตรฐานอุตสาหกรรม (ประเทศไทย) ปี 2552 (Thailand Standard Industrial Classification: TSIC 2009) ในระดับกิจกรรมเป็นสตราตัมขนาดของสถานประกอบการเป็นสตราตัมย่อย และสถานประกอบการเป็นหน่วยตัวอย่าง

1) การจัดสตราตัม

ประเภทมาตรฐานอุตสาหกรรม (ประเทศไทย) ปี 2552 (Thailand Standard Industrial Classification: TSIC 2009) ในระดับกิจกรรมเป็นสตราตัมซึ่งมีทั้งสิ้น 409 สตราตัมและในแต่ละประเภทของกิจกรรมได้จำแนกสถานประกอบการตามขนาดของสถานประกอบการ ซึ่งวัดด้วยจำนวนคนทำงานออกเป็น 2 ขนาด หรือ 2 สตราตัมย่อยดังนี้

ขนาดของสถานประกอบการ	1	2
จำนวนคนทำงาน	1 - 5	6 - 10

1.2 การเลือกตัวอย่าง

ได้ทำการเลือกสถานประกอบการตัวอย่างในแต่ละสตราตัม และสตราตัมย่อย อย่างอิสระต่อกัน ด้วยวิธีการเลือกตัวอย่างแบบมีระบบ ได้จำนวนสถานประกอบการตัวอย่างทั้งสิ้น 510 แห่ง จากทั้งสิ้น 1,293 แห่ง

2. สถานประกอบการที่มีจำนวนคนทำงานตั้งแต่ 11 คนขึ้นไป

กำหนดให้ทุกสถานประกอบการเป็นหน่วยตัวอย่าง โดยให้ทำการแจกแจงสถานประกอบการทุกแห่ง จำนวนทั้งสิ้น 129 แห่ง โดยได้แบ่งสถานประกอบการตามขนาดของสถานประกอบการ ซึ่งวัดด้วยจำนวนคนทำงานออกเป็น 10 ขนาด ดังนี้

ขนาดของสถานประกอบการ	3	4	5	6	7	8	9	10	11	12
จำนวนคนทำงาน	11 - 15	16 - 20	21 - 25	26 - 30	31 - 50	51 - 100	101 - 200	201 - 500	501 - 1,000	≥ 1,001

3. สรุปจำนวนสถานประกอบการที่ต้องแจกแจงมีทั้งสิ้น 693 แห่ง จากทั้งสิ้น 1,293 แห่ง

4. วิธีการประมาณผล ระดับจังหวัด

การเสนอผลการสำรวจ ได้เสนอผลในระดับจังหวัดโดยจำแนกตามการประกอบกิจกรรมทางเศรษฐกิจตามการจัดประเภทมาตรฐานอุตสาหกรรมประเทศไทย ปี 2552 (Thailand Standard Industrial Classification: TSIC-2009) ในระดับหมวดย่อยและขนาดของสถานประกอบการ ซึ่งวัดด้วยจำนวนคนทำงาน 6 ขนาด (จากขนาดย่อยของสถานประกอบการ 12 ขนาด) ดังนี้

ขนาดของสถานประกอบการ	1	2	3	4	5	6
จำนวนคนทำงาน	1 – 15	16 – 25	26 – 30	31 – 50	51 – 200	≥201

ในการประมาณค่ากำหนดให้

$$\begin{aligned}
 q &= 1, 2, 3, \dots, n'_{jklmp} && \text{(สถานประกอบการตัวอย่าง)} \\
 p &= 1, 2, 3, \dots, 12 && \text{(ขนาดย่อยของสถานประกอบการ)} \\
 m &= 1, 2, 3, \dots, 409 && \text{(กิจกรรม)} \\
 l &= 1, 2, 3, \dots, 164 && \text{(หมู่ย่อย)} \\
 k &= 1, 2, 3, \dots, 78 && \text{(หมู่ใหญ่)} \\
 j &= 1, 2, 3, \dots, 28 && \text{(หมวดย่อย)}
 \end{aligned}$$

4.1 การประมาณค่ายอดรวม

4.1.1 สูตรการประมาณค่ายอดรวมของลักษณะที่ต้องการศึกษา X สำหรับสถานประกอบการที่มีขนาดย่อยของสถานประกอบการ p หมวดย่อย j คือ

$$\hat{X}'_{jp} = \sum_{k=1}^{78} \sum_{l=1}^{164} \sum_{m=1}^{409} \hat{X}'_{jklmp}$$

โดยที่

\hat{X}'_{jklmp} คือ ค่าประมาณยอดรวมของลักษณะที่ต้องการศึกษา X สำหรับสถานประกอบการที่มีขนาดย่อยของสถานประกอบการ p กิจกรรม m หมู่ย่อย l หมู่ใหญ่ k หมวดย่อย j ซึ่ง

$$\hat{X}'_{jklmp} = w'_{jklmp} \sum_{q=1}^{n'_{jklmp}} x_{jklmpq}$$

x_{jklmpq} คือ ค่าของลักษณะที่ต้องการศึกษา X ของสถานประกอบการตัวอย่าง q ขนาดย่อยของสถานประกอบการ p กิจกรรม m หมู่ย่อย l หมู่ใหญ่ k หมวดย่อย j

w'_{jklmp} คือ ค่าถ่วงน้ำหนักสำหรับสถานประกอบการที่มีขนาดย่อยของสถานประกอบการ p กิจกรรม m หมู่ย่อย l หมู่ใหญ่ k หมวดย่อย j ซึ่ง

$$w'_{jklmp} = \frac{N'_{jklmp}}{n'_{jklmp}}$$

N'_{jklmp} คือ จำนวนสถานประกอบการทั้งสิ้นสำหรับสถานประกอบการที่มีขนาดย่อยของสถานประกอบการ p กิจกรรม m หมู่ย่อย l หมู่ใหญ่ k หมวดย่อย j

n'_{jklmp} คือ จำนวนสถานประกอบการที่แจ่งนับได้ทั้งสิ้นสำหรับสถานประกอบการที่มีขนาดย่อยของสถานประกอบการ p กิจกรรม m หมู่ย่อย l หมู่ใหญ่ k หมวดย่อย j

4.1.2 สูตรการประมาณค่ายอดรวมของลักษณะที่ต้องการศึกษา X สำหรับสถานประกอบการในหมวดย่อย j ของแต่ละขนาดของสถานประกอบการที่ต้องการนำเสนอผล จำนวน 6 ขนาดคือ

ขนาดของสถานประกอบการ	ค่าประมาณยอดรวม
1-15 คน ($p=1,2,3$)	$\hat{X}_{j1} = \sum_{p=1}^3 \hat{X}'_{jp}$
16-25 คน ($p=4,5$)	$\hat{X}_{j2} = \sum_{p=4}^5 \hat{X}'_{jp}$
26-30 คน ($p=6$)	$\hat{X}_{j3} = \hat{X}'_{j6}$
31-50 คน ($p=7$)	$\hat{X}_{j4} = \hat{X}'_{j7}$
51-200 คน ($p=8,9$)	$\hat{X}_{j5} = \sum_{p=8}^9 \hat{X}'_{jp}$
>200 คน ($p=10,11,12$)	$\hat{X}_{j6} = \sum_{p=10}^{12} \hat{X}'_{jp}$

4.2 การประมาณค่าความแปรปรวนของค่าประมาณยอดรวม

สูตรการประมาณค่าความแปรปรวนของค่าประมาณยอดรวมของลักษณะที่ต้องการศึกษา X สำหรับสถานประกอบการที่มีจำนวนคนทำงาน 1 – 10 คน ($p = 1, 2$) ขนาดย่อยของสถานประกอบการ p หมวดย่อย j คือ

$$\hat{V}(\hat{X}'_{jp}) = \sum_{k=1}^{78} \sum_{l=1}^{164} \sum_{m=1}^{409} V(\hat{X}'_{jklmp})$$

โดยที่

$V(\hat{X}'_{jklmp})$ คือ ค่าประมาณความแปรปรวนของค่าประมาณยอดรวมของลักษณะที่ต้องการศึกษา X สำหรับสถานประกอบการที่มีขนาดย่อยของสถานประกอบการ p กิจกรรม m หมู่ย่อย ใหญ่ k หมวดย่อย j ซึ่ง

$$\hat{V}(\hat{X}'_{jklmp}) = N'_{jklmp} (N'_{jklmp} - n'_{jklmp}) \frac{S^2_{jklmp}}{n'_{jklmp}}$$

และ

$$S^2_{jklmp} = \frac{1}{n'_{jklmp} - 1} \left[\sum_{q=1}^{n'_{jklmp}} x^2_{jklmpq} - \frac{\left(\sum_{q=1}^{n'_{jklmp}} x_{jklmpq} \right)^2}{n'_{jklmp}} \right]$$

4.3 การประมาณค่าสัมประสิทธิ์การแปรผันของค่าประมาณยอดรวม

สูตรการประมาณค่าสัมประสิทธิ์การแปรผันของค่าประมาณยอดรวมของลักษณะที่ต้องการศึกษา X สำหรับสถานประกอบการที่มีจำนวนคนทำงาน 1-10 คน ($p = 1, 2$) ขนาดย่อยของสถานประกอบการ p หมวดย่อย j คือ

$$cv(\hat{X}'_{jp}) = \sqrt{\frac{V(\hat{X}'_{jp})}{\hat{X}'_{jp}}}$$

ตาราง 1 ค่า C.V. ของคนทำงาน ลูกจ้าง ค่าตอบแทนแรงงาน มูลค่าผลผลิต และค่าใช้จ่ายชั้นกลาง จำแนกตามหมวดย่อยอุตสาหกรรม

Table 1 C.V. of Number of Persons Engaged, Employees, Remuneration, Value of Gross Output, Intermediate Consumption by Division of Industry

(พันบาท In Thousand Baht)

รหัส Code	หมวดย่อยอุตสาหกรรม	จำนวน		ลูกจ้าง Employees		มูลค่าผลผลิต Value of gross output	ค่าใช้จ่าย ชั้นกลาง Intermediate consumption	Division of industry
		จำนวน Number of establishments	จำนวน Number of persons engaged	จำนวน Number	ค่าตอบแทน แรงงาน Remuneration			
10	การผลิตผลิตภัณฑ์อาหาร	177	*	*	*	*	*	Manufacture of food products
11	การผลิตเครื่องดื่ม	28	8.99	8.99	8.48	**	**	Manufacture of beverages
13	การผลิตสิ่งทอ	86	8.57	27.41	27.91	16.54	12.48	Manufacture of textiles
14	การผลิตเสื้อผ้าเครื่องแต่งกาย	398	*	*	*	*	*	Manufacture of wearing apparels
16	การผลิตไม้และผลิตภัณฑ์จากไม้และไม้ก๊อก (ยกเว้นเฟอร์นิเจอร์)	32	10.27	16.82	18.31	12.23	15.35	Manufacture of wood and of products of wood and cork (except furniture); manufacture of articles of straw
17	การผลิตสิ่งของจากพางและวัสดุภัณฑ์อื่น ๆ							Manufacture of paper and paper products
18	การผลิตกระดาษและผลิตภัณฑ์กระดาษ	1	-	-	-	-	-	Printing and reproduction of recorded media
22	การผลิตผลิตภัณฑ์ยางและพลาสติก	6	-	-	-	-	-	Manufacture of rubber and plastic products
23	การผลิตผลิตภัณฑ์อื่น ๆ ที่ทำจากแร่โลหะ	44	*	*	*	*	*	Manufacture of other non-metallic mineral products
25	การผลิตผลิตภัณฑ์โลหะประดิษฐ์ (ยกเว้นเครื่องจักรและอุปกรณ์)	284	*	*	*	*	*	Manufacture of fabricated metal products (excepts machinery
29	การผลิตยานยนต์ รถพ่วง และรถถังพ่วง	30	13.47	**	**	16.01	10.73	Manufacture of motor vehicles, trailers and semi-trailers
30	การผลิตอุปกรณ์ขนส่งอื่น ๆ	14	-	-	-	-	-	Manufacture of other transport equipment
31	การผลิตเฟอร์นิเจอร์	54	7.15	13.75	12.72	28.46	**	Manufacture of furniture
32	การผลิตผลิตภัณฑ์อื่น ๆ	42	*	*	*	*	*	Other manufacturing
33	การซ่อมและการติดตั้งเครื่องจักรและอุปกรณ์	66	8.92	16.67	21.69	**	**	Repair and installation of machinery and equipment
37	การจัดการน้ำเสีย	2	-	-	-	-	-	Severage
38	การเก็บรวบรวมของเสีย การบำบัด และการกำจัดของเสีย	4	-	-	-	-	-	Waste collection, treatment and disposal activities; materials recovery
58	การจัดพิมพ์จำหน่ายหรือเผยแพร่	9	-	-	-	-	-	Publishing activities

หมายเหตุ : * หมายถึง ไม่สามารถคำนวณค่า c.v. ได้ เนื่องจากจำนวนการตอบกลับไม่เพียงพอ

** หมายถึง สามารถคำนวณค่า c.v. ได้ แต่มีค่าสูงเนื่องจากจำนวนการตอบกลับต่ำกว่าขนาดตัวอย่างที่กำหนดค่อนข้างมาก

Note : * means this value cannot be estimated.

** means this value is not acceptable.

ที่มา : สำมะโนอุตสาหกรรม พ.ศ. 2560 จังหวัดภูเก็ต สำนักงานสถิติแห่งชาติ กระทรวงดิจิทัลเพื่อเศรษฐกิจและสังคม

Source : The 2017 Industrial Census ,Phuket Province, National Statistical Office, Ministry of Digital Economy and Society.