



สำมะโนอุตสาหกรรม พ.ศ. 2560
THE 2017 INDUSTRIAL CENSUS

จังหวัดจันทบุรี
CHANTHABURI PROVINCE

สำนักงานสถิติแห่งชาติ
กระทรวงดิจิทัลเพื่อเศรษฐกิจและสังคม

NATIONAL STATISTICAL OFFICE
MINISTRY OF DIGITAL ECONOMY AND SOCIETY



สำนักงานสถิติแห่งชาติ

สำมะโนอุตสาหกรรม พ.ศ. 2560
จังหวัดจันทบุรี

THE 2017 INDUSTRIAL CENSUS
CHANTHABURI PROVINCE



สำนักงานสถิติแห่งชาติ

หน่วยงานเจ้าของเรื่อง	สำนักงานสถิติจังหวัดจันทบุรี โทรศัพท์ 039 311 510 โทรสาร 039 311 510 ไปรษณีย์อิเล็กทรอนิกส์ chtburi@nso.go.th
หน่วยงานที่เผยแพร่	กองสถิติพยากรณ์ สำนักงานสถิติแห่งชาติ ศูนย์ราชการเฉลิมพระเกียรติ 80 พรรษาฯ อาคารรัฐประศาสนภักดี ชั้น 2 ถนนแจ้งวัฒนะ เขตหลักสี่ กรุงเทพฯ 10210 โทรศัพท์ 0 2141 7498 โทรสาร 0 2143 8132 ไปรษณีย์อิเล็กทรอนิกส์ binfopub@nso.go.th
ปีที่จัดพิมพ์	2561
จัดพิมพ์โดย	สำนักงานสถิติ จังหวัดจันทบุรี

คำนำ

อุตสาหกรรมเป็นกิจกรรมทางเศรษฐกิจที่สำคัญของประเทศ สร้างรายได้ให้กับประเทศเป็นอย่างมาก อุตสาหกรรมในประเทศไทยกำลังเปลี่ยนผ่านภาคอุตสาหกรรมไปสู่ Industry 4.0 พัฒนตามนโยบายประเทศไทย 4.0 ซึ่งเป็นอุตสาหกรรมกำลังก้าวสู่การปฏิวัติครั้งใหม่ด้วยการนำนวัตกรรมและเทคโนโลยีสมัยใหม่เข้ามาเป็นกลไกขับเคลื่อนให้เกิดการพัฒนาในด้านต่างๆ ภายใน 20 ปี ข้างหน้า ปัจจุบันทุกประเทศบนโลกมีการเชื่อมต่อกันอย่างไร้พรมแดนในทุกมิติ ทั้งความร่วมมือทางการค้า ด้านการพัฒนาโครงสร้างพื้นฐานและความร่วมมือทางด้านเศรษฐกิจและสังคมย่อมเกิดการแข่งขันสูงขึ้นเรื่อยๆ ประเทศไทยจำเป็นต้องปรับตัวสู่การพัฒนาในยุคอุตสาหกรรม 4.0 ด้วยเพื่อเพิ่มศักยภาพของตนเองในการแข่งขัน ข้อมูลสถิติด้านอุตสาหกรรมการผลิตจึงมีความสำคัญมากใช้ในการวางแผนพัฒนา Industry 4.0 ในแต่ละด้าน สำนักงานสถิติแห่งชาติตระหนักถึงความสำคัญดังกล่าว จึงได้จัดทำสำมะโนอุตสาหกรรมขึ้น เพื่อให้ประเทศมีข้อมูลสถิติพื้นฐานที่สำคัญทางด้านอุตสาหกรรมการผลิตอย่างต่อเนื่องเพื่อภาครัฐและเอกชนใช้ในการกำหนดนโยบายและวางแผนพัฒนาเศรษฐกิจด้านอุตสาหกรรม ทั้งในระดับประเทศและระดับจังหวัดเพื่อเพิ่มศักยภาพในการแข่งขันในตลาดโลก

ในการจัดทำสำมะโนอุตสาหกรรม พ.ศ. 2560 ครั้งนี้ ได้กำหนดแผนการดำเนินงานเป็น 2 ขั้นตอน คือ ขั้นการเก็บรวบรวมข้อมูลพื้นฐานหรือการนับจุดสถานประกอบการทุกประเภท ซึ่งดำเนินการในปี 2559 และขั้นการเก็บรวบรวมข้อมูลรายละเอียดหรือการแจงนับสถานประกอบการในอุตสาหกรรมการผลิตดำเนินการในปี 2560

รายงานฉบับนี้ เป็นรายงานผลจากการเก็บรวบรวมข้อมูลรายละเอียดเฉพาะอุตสาหกรรม การผลิต ซึ่งจัดจำแนกประเภทสถานประกอบการตามการจัดมาตรฐานอุตสาหกรรมประเทศไทยปี 2552 (Thailand Standard Industrial Classification: TSIC 2009) ที่ตั้งอยู่ในเขตเทศบาลและนอกเขตเทศบาลของ **จังหวัดจันทบุรี** โดยทำการเก็บรวบรวมข้อมูลในระหว่างเดือนเมษายน – กรกฎาคม 2560 ข้อมูลที่นำเสนอเป็นการดำเนินการในรอบปี 2559 การนำเสนอผลนั้น ได้นำเสนอข้อมูลเป็น 2 ตอน คือ ตอนที่ 1 ข้อมูลทั่วไปของสถานประกอบการ และตอนที่ 2 ข้อมูลการดำเนินการ จำแนกตามขนาดของสถานประกอบการ และจำแนกตามประเภทอุตสาหกรรม นอกจากนี้ข้อมูลสถิติดังกล่าวยังมีข้อมูลเกี่ยวกับข้อมูลจำแนกตามอำเภอ แต่ไม่ได้นำเสนอในรายงานฉบับนี้ ผู้สนใจสามารถติดต่อขอข้อมูลได้ที่ **สำนักงานสถิติจังหวัดจันทบุรี**

สำนักงานสถิติแห่งชาติ ใคร่ขอขอบคุณผู้ประกอบการและผู้เกี่ยวข้องทุกฝ่ายที่ได้ให้ความร่วมมือในการให้ข้อมูล ซึ่งข้อมูลที่ได้จะเป็นประโยชน์สำหรับผู้ใช้อุปกรณ์ทั้งภาครัฐบาลและภาคเอกชนต่อไป

บทสรุปสำหรับผู้บริหาร

เนื่องจากบริบทของประเทศไทยมีการเปลี่ยนแปลงทั้งทางด้านเศรษฐกิจสังคมและการเมืองที่ส่งผลกระทบต่อภาคอุตสาหกรรมทำให้โครงสร้างการดำเนินธุรกิจและอุตสาหกรรมเปลี่ยนแปลงไป เช่น วิชาหกิจขนาดกลางและขนาดย่อม (SMEs) มีอัตราการขยายตัวเพิ่มขึ้น และมีธุรกิจทางการค้า การบริการ และอุตสาหกรรมใหม่ๆ เกิดขึ้นเป็นต้น ซึ่งถือเป็นกลไกที่สำคัญต่อการเจริญเติบโตของระบบเศรษฐกิจของประเทศ ดังนั้นข้อมูลสถิติและสารสนเทศโครงสร้างขั้นพื้นฐานเกี่ยวกับการประกอบธุรกิจและอุตสาหกรรม จึงมีความสำคัญและจำเป็นสำหรับภาครัฐและเอกชนเพื่อใช้ในการกำหนดนโยบายและวางแผนพัฒนาด้านเศรษฐกิจและอุตสาหกรรมทั้งในระดับประเทศและระดับท้องถิ่น เพื่อเพิ่มขีดความสามารถในการแข่งขันทางเศรษฐกิจในตลาดโลก

สำนักงานสถิติแห่งชาติ ได้จัดทำสำมะโนอุตสาหกรรม ทุก 10 ปี ตามข้อเสนอแนะขององค์การสหประชาชาติ และได้วางแผนเปลี่ยนเป็นจัดทำทุก 5 ปี เพื่อให้ประเทศไทยมีข้อมูลพื้นฐานที่สำคัญทางด้านอุตสาหกรรมการผลิตอย่างต่อเนื่อง เพื่อใช้ในการวิเคราะห์และติดตามสถานการณ์ด้านเศรษฐกิจของประเทศและภูมิภาค ซึ่งที่ผ่านมาสำนักงานสถิติแห่งชาติ จัดทำสำมะโนอุตสาหกรรมมาแล้ว 4 ครั้ง ในปี 2507 ปี 2540 ปี 2550 และปี 2555 สำหรับปี 2560 เป็นการจัดทำสำมะโนอุตสาหกรรมครั้งที่ 5 ของประเทศไทย

ในการจัดทำสำมะโนอุตสาหกรรม พ.ศ. 2560 ได้กำหนดแผนการดำเนินงานเป็น 2 ขั้นตอน คือ ขั้นการเก็บรวบรวมข้อมูลพื้นฐานหรือการนับจดสถานประกอบการทุกประเภท ซึ่งดำเนินการในปี 2559 และขั้นการเก็บรวบรวม ข้อมูลรายละเอียด

หรือการแจงนับสถานประกอบการในอุตสาหกรรมการผลิต ดำเนินการในปี 2560

สำหรับรายงานผลสำมะโนอุตสาหกรรม พ.ศ. 2560 ฉบับนี้เป็นผลการเก็บรวบรวมข้อมูลรายละเอียดเกี่ยวกับการประกอบกิจการของสถานประกอบการในปี 2559 ซึ่งจัดจำแนกประเภทสถานประกอบการตามการจัดประเภทมาตรฐานอุตสาหกรรมประเทศไทย ปี 2552 (TSIC2009) และดำเนินการเก็บรวบรวมข้อมูลระหว่างเดือนเมษายน-กรกฎาคม พ.ศ. 2560 ข้อมูลที่นำเสนอเป็นข้อมูลของสถานประกอบการอุตสาหกรรมการผลิตทั่วประเทศที่ตั้งอยู่ใน **จังหวัดจันทบุรี** ซึ่งสรุปได้ดังนี้

● การเก็บรวบรวมข้อมูลพื้นฐาน : การนับจด

โดยมีผลการเก็บรวบรวมข้อมูลพื้นฐานของสถานประกอบการที่ประกอบธุรกิจเกี่ยวกับธุรกิจทางการค้า ธุรกิจทางการบริการการผลิต การก่อสร้าง การขนส่งทางบกและสถานที่เก็บสินค้า กิจกรรมด้านข้อมูลข่าวสารและการสื่อสาร และกิจกรรมด้านโรงพยาบาลเอกชนในปี 2559 นั้น พบว่ามีสถานประกอบการจำนวนทั้งสิ้น 16,106 แห่ง ส่วนใหญ่ร้อยละ 39.1 หรือ 6,299 แห่ง ที่ดำเนินธุรกิจเกี่ยวกับการขายปลีก รองลงมาคือ ธุรกิจเกี่ยวกับที่พักแรมและการบริการอาหารและเครื่องดื่ม ร้อยละ 17.3 หรือ 2,785 แห่ง ธุรกิจเกี่ยวกับการผลิต ร้อยละ 12.9 หรือ 2,082 แห่ง ธุรกิจเกี่ยวกับกิจกรรมการบริการด้านอื่นๆ และการขายส่งและการขายปลีกการซ่อมแซมยานยนต์และจักรยานยนต์ร้อยละ 9.4 และร้อยละ 9.1 ตามลำดับ ธุรกิจเกี่ยวกับการขายส่ง ร้อยละ 4.2 หรือ 673 แห่ง สำหรับธุรกิจนอกจากที่กล่าวมาข้างต้นมีจำนวนสถานประกอบการต่ำกว่าร้อยละ 4.0

ภาพที่ 1 จำนวนสถานประกอบการของข้อมูลพื้นฐาน
จำแนกตามกิจกรรมทางเศรษฐกิจ



** อื่นๆ หมายถึง การจัดการบำบัดน้ำเสียและสิ่งปฏิกูล
ข้อมูลข่าวสารและการสื่อสาร และโรงพยาบาลเอกชน









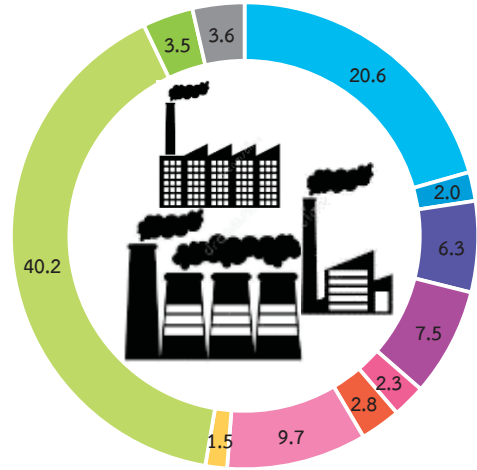

● ข้อมูลรายละเอียด: งานแรงงาน

1. จำนวนสถานประกอบการ

จากการเก็บรวบรวมข้อมูลรายละเอียดของ
สถานประกอบการที่ดำเนินกิจการอุตสาหกรรมการผลิต
ในหมวดใหญ่การผลิต การจัดหา การจัดการและบำบัด
น้ำเสีย ของเสียและสิ่งปฏิกูล และหมวดย่อยการจัดพิมพ์
จำหน่ายหรือเผยแพร่ ผลจากสำมะโนอุตสาหกรรม พ.ศ.
2560 ของจังหวัดจันทบุรี มีจำนวนสถานประกอบการ
ทั้งสิ้น 2,129 แห่งมีอุตสาหกรรมที่สำคัญ คือการผลิต
ผลิตภัณฑ์อื่นๆ และการผลิตผลิตภัณฑ์อาหารร้อยละ
40.2 และ 20.6 ตามลำดับ อุตสาหกรรมในลำดับ รองลง
ไป ได้แก่ การผลิตผลิตภัณฑ์โลหะประดิษฐ์ (ยกเว้น
เครื่องจักรและอุปกรณ์) มีร้อยละ 9.7 สำหรับหมวดย่อย
อื่นๆ นอกจากที่กล่าวมาข้างต้น มีจำนวนต่ำกว่าร้อยละ
8.0

ภาพที่ 2 ร้อยละของสถานประกอบการอุตสาหกรรม
การผลิต จำแนกตามหมวดย่อยอุตสาหกรรม



-  หมวดย่อย 10 การผลิตผลิตภัณฑ์อาหาร
-  หมวดย่อย 11 การผลิตเครื่องดื่ม
-  หมวดย่อย 14 การผลิตเสื้อผ้าเครื่องแต่งกาย
-  หมวดย่อย 16 การผลิตไม้และผลิตภัณฑ์จากไม้และไม้ก๊อก(ยกเว้นเฟอร์นิเจอร์) การผลิตสิ่งของจากฟาง และวัสดุถักสารอื่นๆ
-  หมวดย่อย 18 การพิมพ์และการผลิตซ้ำสื่อบันทึกข้อมูล
-  หมวดย่อย 23 การผลิตผลิตภัณฑ์อื่นๆที่ทำจากแร่โลหะ
-  หมวดย่อย 25 การผลิตผลิตภัณฑ์โลหะประดิษฐ์ (ยกเว้นเครื่องจักรและอุปกรณ์)
-  หมวดย่อย 31 การผลิตเฟอร์นิเจอร์
-  หมวดย่อย 32 การผลิตผลิตภัณฑ์อื่นๆ
-  หมวดย่อย 33 การซ่อมและการติดตั้งเครื่องจักรและอุปกรณ์
-  หมวดย่อยอื่นๆ ได้แก่ 13, 15, 19-22, 27, 29-30, และ 38

2. ขนาดของสถานประกอบการ

ขนาดของสถานประกอบการอุตสาหกรรม การผลิต เมื่อวัดด้วยจำนวนคนทำงาน พบว่า เป็นสถานประกอบการที่มีคนทำงาน 1-15 คน จำนวน 2,084 แห่ง หรือร้อยละ 97.9 ส่วนสถานประกอบการที่มีคนทำงาน 16 คน ขึ้นไป มีจำนวน 45 แห่ง หรือ ร้อยละ 2.1

เมื่อพิจารณาจากสถานประกอบการที่มีคนทำงานตั้งแต่ 16 คนขึ้นไป พบว่าสถานประกอบการที่มีคนทำงาน 16-25 คน มีจำนวนสถานประกอบการ 20 แห่ง สถานประกอบการที่มีคนทำงาน 26-30 คน และ 31-50 คน มีประมาณ 9 แห่ง และ 7 แห่ง ตามลำดับ ส่วนสถานประกอบการที่มีคนทำงาน 51-200 คน และ มากกว่า 200 คน มีจำนวนใกล้เคียงกัน คือ 5 แห่ง และ 4 แห่ง ตามลำดับ

ภาพที่ 3 จำนวนสถานประกอบการอุตสาหกรรมการผลิต จำแนกตามขนาดของสถานประกอบการ (จำนวนคนทำงาน)

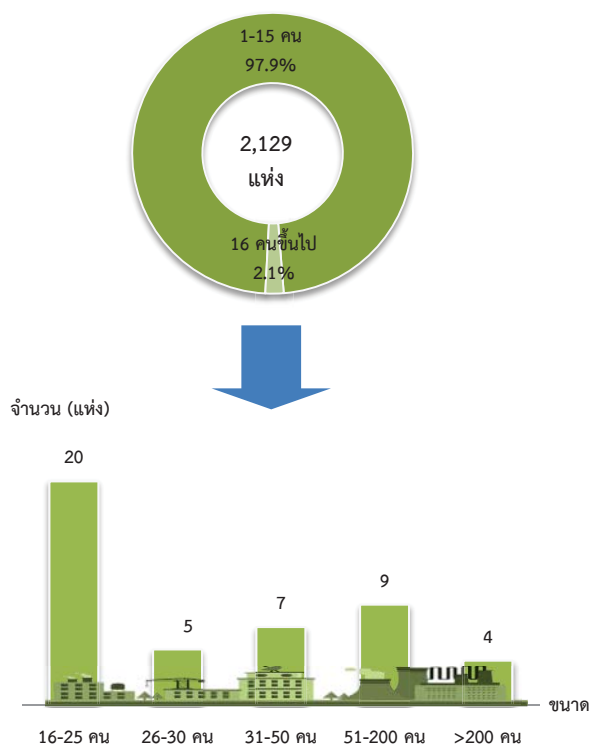

3. รูปแบบการจัดตั้งตามกฎหมาย

สถานประกอบการอุตสาหกรรมการผลิต ส่วนใหญ่ ร้อยละ 95.7 มีรูปแบบการจัดตั้งตามกฎหมาย เป็นส่วนบุคคล หรือห้างหุ้นส่วนที่ไม่เป็นนิติบุคคล ส่วนรูปแบบการจัดตั้งเป็นบริษัทจำกัด (มหาชน), บริษัทจำกัด และห้างหุ้นส่วนสามัญนิติบุคคล หรือ ห้างหุ้นส่วนจำกัด มีสัดส่วนใกล้เคียงกันประมาณ ร้อยละ 2.0 และ ร้อยละ 1.5 ตามลำดับ สำหรับสถานประกอบการที่มีรูปแบบเป็นส่วนราชการ รัฐวิสาหกิจ กลุ่มแม่บ้าน และอื่นๆ มีเพียงร้อยละ 0.8

ภาพที่ 4 ร้อยละของสถานประกอบการอุตสาหกรรมการผลิต จำแนกตามรูปแบบการจัดตั้งตามกฎหมาย

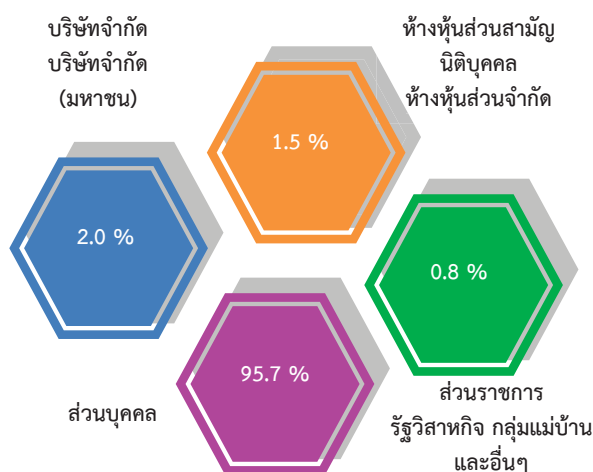

4. รูปแบบการจัดตั้งทางเศรษฐกิจ

สถานประกอบการอุตสาหกรรมการผลิต ในจังหวัดจันทบุรี ส่วนใหญ่หรือร้อยละ 98.6 เป็นสำนักงานแห่งเดียว ไม่มีสำนักงานใหญ่หรือสาขาอยู่ที่ใด ส่วนที่มีรูปแบบเป็นสำนักงานสาขาและสำนักงานใหญ่มีประมาณร้อยละ 1.1 และร้อยละ 0.3 ตามลำดับ

ช

ภาพที่ 5 ร้อยละของสถานประกอบการอุตสาหกรรม การผลิต จำแนกตามรูปแบบการจัดตั้ง ทางเศรษฐกิจ

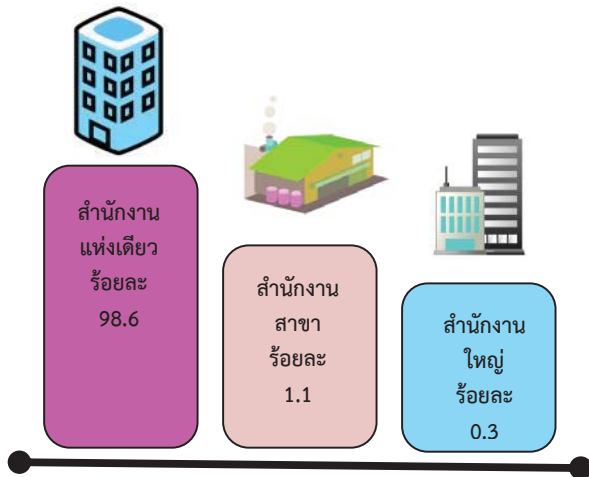

5. ระยะเวลาในการดำเนินงาน

สถานประกอบการอุตสาหกรรมการผลิต ร้อยละ 36.2 ดำเนินกิจการ 10-19 ปี ที่ดำเนินกิจการ 20-29 ปี มากกว่า 30 ปีขึ้นไปและน้อยกว่า 5 ปี มีประมาณร้อยละ 22.6 ร้อยละ 16.0 และ ร้อยละ 13.7 ตามลำดับ สำหรับสถานประกอบการที่ดำเนินกิจการ 5-9 ปี มีเพียงร้อยละ 11.5

ภาพที่ 6 ร้อยละสถานประกอบการอุตสาหกรรมการผลิต จำแนกตามระยะเวลาดำเนินกิจการ

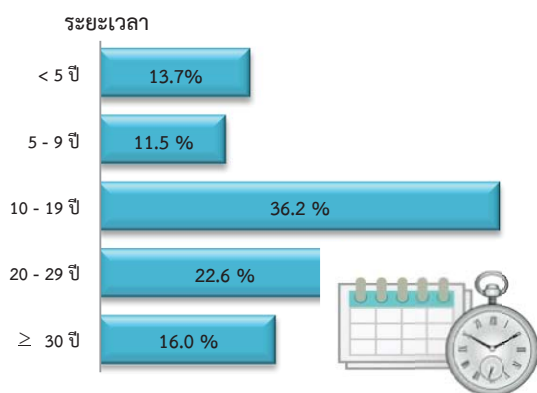

6. ทุนจดทะเบียน

สถานประกอบการอุตสาหกรรมการผลิตใน จังหวัดจันทบุรีที่มีทุนจดทะเบียนมีจำนวน 133 แห่ง หรือร้อยละ 2.7 ของจำนวนสถานประกอบการทั้งสิ้น ในจำนวนนี้ ส่วนใหญ่หรือร้อยละ 85.9 มีทุนจดทะเบียน น้อยกว่า 10 ล้านบาท ที่มีทุนจดทะเบียน 10-99 ล้านบาท มีประมาณร้อยละ 8.8 สำหรับ สถานประกอบการที่มีทุนจดทะเบียนตั้งแต่ 100 ล้านขึ้นไป มีเพียงร้อยละ 5.3

ภาพที่ 7 ร้อยละของสถานประกอบการอุตสาหกรรม การผลิต จำแนกตามทุนจดทะเบียน

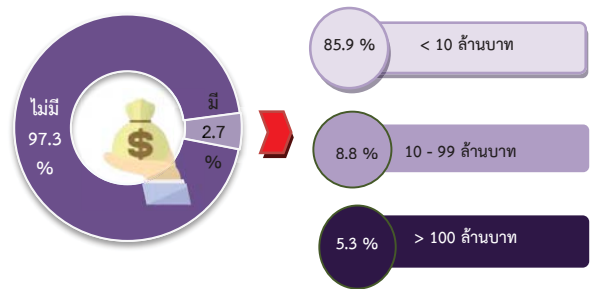

8. อัตราการใช้กำลังการผลิต

สถานประกอบการอุตสาหกรรมการผลิตใน จังหวัดจันทบุรี ส่วนใหญ่มีอัตราการใช้กำลังการผลิต มากกว่า 80 % มีประมาณร้อยละ 60.5 อัตราการใช้ กำลังการผลิต 50-79 % มีประมาณร้อยละ 35.6 ส่วน อัตราการใช้กำลังผลิตน้อยกว่า 50 % มีเพียงประมาณ ร้อยละ 3.9

ภาพที่ 8 ร้อยละของสถานประกอบการอุตสาหกรรม การผลิต จำแนกตามอัตราการใช้กำลังการผลิต

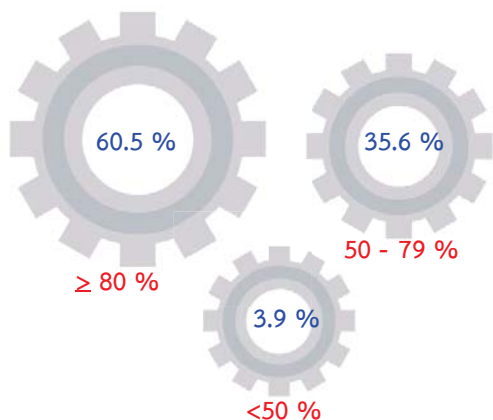

อัตราการใช้กำลังการผลิต หมายถึง สัดส่วนระหว่างปริมาณผลผลิตจริงกับกำลังการผลิตสูงสุดที่สามารถผลิตได้ในเวลาหนึ่ง คาบวันโดยปริมาณการผลิตจริงหารด้วยกำลังการผลิต

9. คนทำงานและลูกจ้าง

คนทำงาน และลูกจ้างที่ทำงานในสถานประกอบการ พบว่า ในปี 2560 มีคนทำงานในสถานประกอบการอุตสาหกรรมการผลิตในจังหวัดจันทบุรี จำนวนรวมทั้งสิ้น 14,260 คน ในจำนวนนี้เป็นคนทำงาน จำนวน 8,813 คน หรือร้อยละ 61.8 และลูกจ้างจำนวน 5,447 คน หรือ ร้อยละ 38.2

สำหรับ คนทำงานที่ปฏิบัติงานอยู่ในสถานประกอบการอุตสาหกรรมการผลิตผลิตภัณฑ์อาหารสูงสุด จำนวน 3,926 คน รองลงมาคือ อุตสาหกรรมการผลิตผลิตภัณฑ์อื่น ๆ จำนวน 1,664 คน อุตสาหกรรมการผลิตผลิตภัณฑ์โลหะประดิษฐ์ (ยกเว้นเครื่องจักรและอุปกรณ์) มีคนทำงานจำนวน 673 คน อุตสาหกรรมการผลิต สำหรับอุตสาหกรรม การผลิตอื่น ๆ มีคนทำงาน รวมทั้งสิ้น จำนวน 547 คน

สำหรับลูกจ้างที่ปฏิบัติงานอยู่ในสถานประกอบการอุตสาหกรรมการผลิตผลิตภัณฑ์อาหาร มีจำนวนสูงสุด จำนวน 3,098 คน รองลงมาคือ อุตสาหกรรมการผลิตผลิตภัณฑ์ยางและพลาสติก

จำนวน 444 คน อุตสาหกรรมการผลิตผลิตภัณฑ์โลหะประดิษฐ์ (ยกเว้นเครื่องจักรและอุปกรณ์) จำนวน 392 คน สำหรับอุตสาหกรรมการผลิตอื่น ๆ มีลูกจ้างรวมทั้งสิ้น จำนวน 322 คน

ภาพที่ 9 คนทำงานและลูกจ้างของสถานประกอบการ อุตสาหกรรมการผลิต จำแนกตามหมวดย่อย อุตสาหกรรม

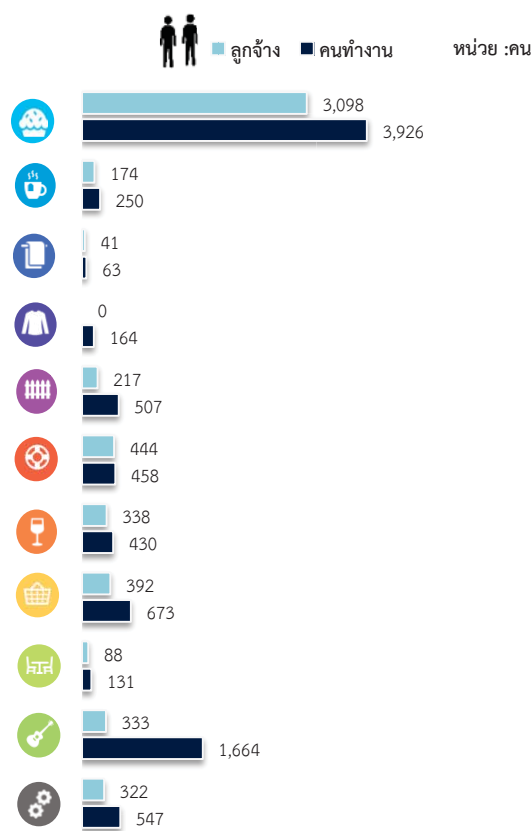

หมายเหตุ : คนทำงาน หมายถึง เจ้าของกิจการทำงานหุ้นส่วน คนทำงานโดยไม่ได้รับค่าจ้าง เงินเดือน และลูกจ้าง

ญ

10. ค่าตอบแทนแรงงาน

ลูกจ้างที่ปฏิบัติงานในสถานประกอบการอุตสาหกรรมการผลิตได้รับค่าตอบแทนแรงงานรวมทั้งสิ้นประมาณ 604.8 ล้านบาท โดยลูกจ้างที่ปฏิบัติงานในสถานประกอบการอุตสาหกรรมการผลิตผลิตภัณฑ์อาหาร ได้รับค่าตอบแทนแรงงานสูงสุด 379.2 ล้านบาท รองลงมาคือลูกจ้างที่ปฏิบัติงานสถานประกอบการอุตสาหกรรมการผลิตผลิตภัณฑ์ยางและพลาสติกประมาณ 57.6 ล้านบาท

ภาพที่ 10 ค่าตอบแทนแรงงานของสถานประกอบการอุตสาหกรรมการผลิต จำแนกตามหมวดย่อยอุตสาหกรรม

หน่วย : พันบาท

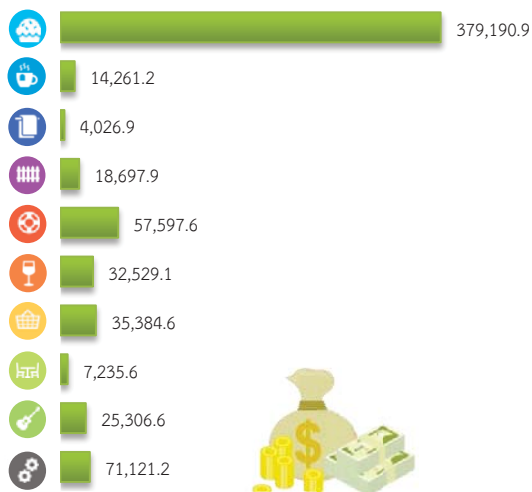

11. มูลค่าผลผลิต ค่าใช้จ่ายชั้นกลาง และมูลค่าเพิ่ม

การประกอบอุตสาหกรรมการผลิตของจังหวัดจันทบุรีมีมูลค่าผลผลิตรวมทั้งสิ้นประมาณ 1,0875,154.7 พันบาท เป็นค่าใช้จ่ายชั้นกลางประมาณ 7,062,324.1 พันบาท และมีมูลค่าเพิ่มประมาณ 3,812,830.6 พันบาท หากพิจารณามูลค่าเพิ่มตามหมวดย่อยอุตสาหกรรม พบว่าสถานประกอบการอุตสาหกรรมการผลิตผลิตภัณฑ์อาหาร

มีมูลค่าผลผลิต ค่าใช้จ่ายชั้นกลางและมูลค่าเพิ่มสูงที่สุด ประมาณ 5,737,154.76 พันบาท 3,762,610.4 พันบาท และ 1,974,544.3 พันบาท ตามลำดับ รองลงมา คือ อุตสาหกรรมการผลิตยางและพลาสติก มีมูลค่าผลผลิต ค่าใช้จ่ายชั้นกลางและมูลค่าเพิ่มประมาณ 2,813,646.4 พันบาท 1,852,226.6 พันบาท 961,419.9 พันบาท ตามลำดับ สำหรับอุตสาหกรรมการผลิตอื่นๆ มีมูลค่าผลผลิต ค่าใช้จ่ายชั้นกลางและมูลค่าเพิ่ม รวมประมาณ 64,896.1 พันบาท 63,025.4 พันบาท 28,870.7 พันบาท ตามลำดับ

ภาพที่ 11 มูลค่าเพิ่มของสถานประกอบการอุตสาหกรรมการผลิต จำแนกตามหมวดย่อยอุตสาหกรรม

หน่วย : พันบาท

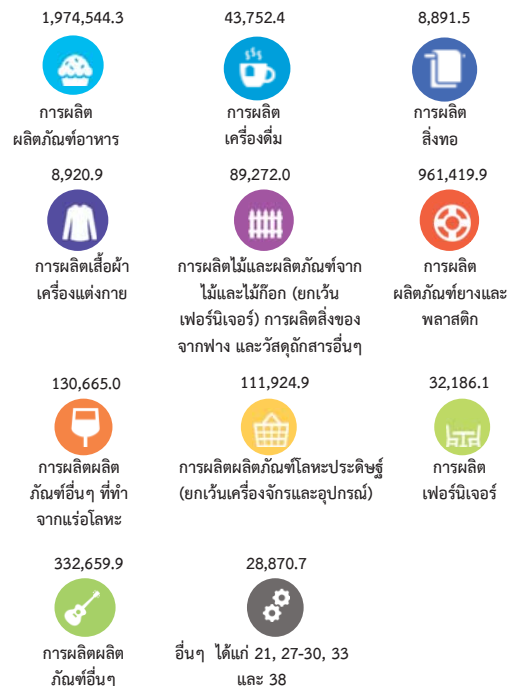

มูลค่าเพิ่ม คำนวณโดย มูลค่าผลผลิต หักด้วยค่าใช้จ่ายชั้นกลาง
มูลค่าผลผลิต หมายถึง รายรับของสถานประกอบการในรอบปี 2559
ค่าใช้จ่ายชั้นกลาง หมายถึง รายจ่ายที่ใช้ในการดำเนินการในขบวนการผลิตของสถานประกอบการในรอบปี 2559

● ปัญหาในการดำเนินกิจการ

สถานประกอบการอุตสาหกรรมการผลิตประมาณร้อยละ 36.0 ว่าไม่มีปัญหาในการดำเนินกิจการ และร้อยละ 64.0 พบว่ามีปัญหาในการดำเนินกิจการ โดยปัญหาในการดำเนินกิจการ 5 อันดับแรกคือ ร้อยละ 66.5 มีปัญหาเกี่ยวกับเศรษฐกิจไม่ดี/ชะลอตัว ร้อยละ 30.9 มีปัญหาเกี่ยวกับต้นทุนในการผลิตสูงขึ้น ร้อยละ 23.6 ตลาดไม่เอื้อตัวไม่สามารถขยายฐานลูกค้าได้ ร้อยละ 20.5 มีปัญหาเกี่ยวกับคู่แข่งในอุตสาหกรรมมากขึ้นและร้อยละ 15.7 มีปัญหาเกี่ยวกับขาดแคลนเงินทุน/หมุนเวียนในสถานประกอบการ

ภาพที่ 12 ร้อยละของสถานประกอบการอุตสาหกรรมการผลิต จำแนกตามการมีปัญหาในการดำเนินกิจการ 5 อันดับแรก

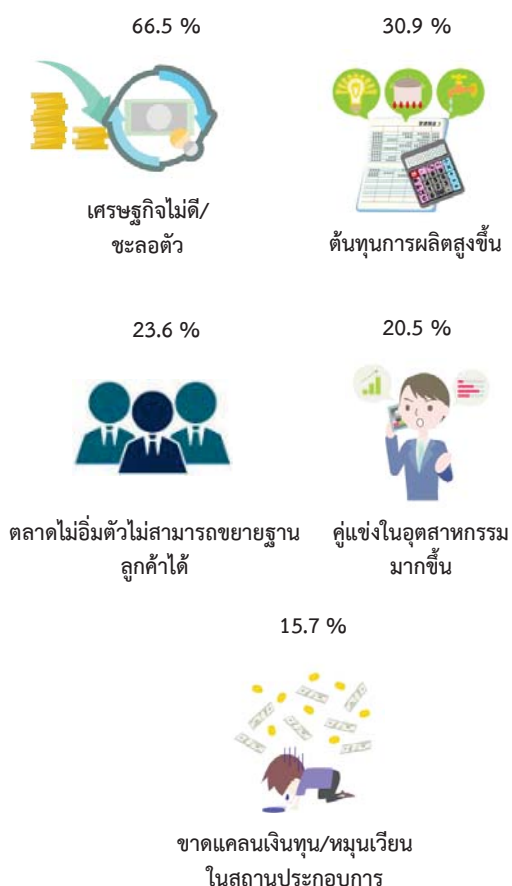

● ความช่วยเหลือที่ต้องการจากหน่วยงานของรัฐ

สถานประกอบการอุตสาหกรรมการผลิตในจังหวัดจันทบุรีรายงานว่าไม่ต้องการให้ภาครัฐช่วยเหลือร้อยละ 60.4 และร้อยละ 39.6 รายงานว่าต้องการให้ภาครัฐช่วยเหลือ โดยความต้องการให้รัฐช่วยเหลือ 5 อันดับแรกคือ ลดต้นทุนการผลิต ร้อยละ 42.0 จัดหาแหล่งเงินทุนดอกเบี้ยขั้นต่ำ ร้อยละ 39.0 ส่งเสริมการลงทุนให้แก่ผู้ประกอบการ 29.1 เพิ่มสภาพคล่องทางการเงิน ร้อยละ 20.0 และเพิ่มวงเงินสินเชื่อให้แก่ผู้ประกอบการ ร้อยละ 17.3

ภาพที่ 13 ร้อยละของสถานประกอบการอุตสาหกรรมการผลิต จำแนกตามความต้องการให้ภาครัฐช่วยเหลือ 5 อันดับแรก

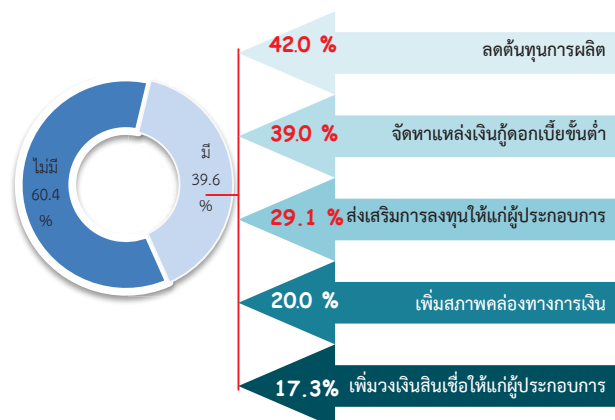

สารบัญ

คำนำ

บทสรุปสำหรับผู้บริหาร

สารบัญแผนภาพ

สารบัญตาราง

บทที่ 1 บทนำ

- 1.1 ความเป็นมา
- 1.2 วัตถุประสงค์
- 1.3 ประโยชน์ที่คาดว่าจะได้รับ

บทที่ 2 ระเบียบวิธีสถิติ

- 2.1 ประชากรเป้าหมาย
- 2.2 เวลาอ้างอิง
- 2.3 คำนิยาม
- 2.4 แผนการสุ่มตัวอย่าง
- 2.5 รายการข้อมูลที่เก็บรวบรวม
- 2.6 การเก็บรวบรวมข้อมูลรายละเอียด
- 2.7 การประมวลผลข้อมูล
- 2.8 การปิดตัวเลข
- 2.9 ความคลาดเคลื่อนของข้อมูล
- 2.10 การนำเสนอผลข้อมูล

บทที่ 3 ผลการสำมะโน

- 3.1 ข้อมูลทั่วไปของสถานประกอบการอุตสาหกรรมการผลิต
- 3.2 ข้อมูลสถิติที่สำคัญจำแนกตามขนาดของสถานประกอบการและหมวดย่อยอุตสาหกรรม

ภาคผนวก

ภาคผนวก ก ตารางสถิติ

ตอนที่ 1 ข้อมูลทั่วไปของสถานประกอบการ

- จำแนกตามขนาดของสถานประกอบการ
- จำแนกตามหมวดย่อยอุตสาหกรรม

ตอนที่ 2 ข้อมูลการดำเนินงานกิจการของสถานประกอบการ

- จำแนกตามขนาดของสถานประกอบการ
- จำแนกตามหมวดย่อยอุตสาหกรรม

ภาคผนวก ข ระเบียบวิธี

สารบัญแนภาพ

		หน้า
ภาพที่ 1	จำนวนสถานประกอบการของข้อมูลพื้นฐาน จำแนกตามกิจกรรมทางเศรษฐกิจ	ฉ
ภาพที่ 2	ร้อยละของสถานประกอบการอุตสาหกรรมการผลิต จำแนกตามหมวดย่อยอุตสาหกรรม	ฉ
ภาพที่ 3	จำนวนสถานประกอบการอุตสาหกรรมการผลิต จำแนกตามขนาดของสถานประกอบการ (จำนวนคนทำงาน)	ช
ภาพที่ 4	ร้อยละของสถานประกอบการอุตสาหกรรมการผลิต จำแนกตามรูปแบบการตั้งตามกฎหมาย	ช
ภาพที่ 5	ร้อยละของสถานประกอบการอุตสาหกรรมการผลิต จำแนกตามรูปแบบการตั้งทางเศรษฐกิจ	ช
ภาพที่ 6	ร้อยละของสถานประกอบการอุตสาหกรรมการผลิต จำแนกตามระยะเวลาดำเนินกิจการ	ช
ภาพที่ 7	ร้อยละของสถานประกอบการอุตสาหกรรมการผลิต จำแนกตามทุนจดทะเบียน	ช
ภาพที่ 8	ร้อยละของสถานประกอบการอุตสาหกรรมการผลิต จำแนกตามอัตราการใช้กำลังการผลิต	ฉ
ภาพที่ 9	คนทำงานและลูกจ้างของสถานประกอบการอุตสาหกรรมการผลิต จำแนกตามหมวดย่อยอุตสาหกรรม	ฉ
ภาพที่ 10	ค่าตอบแทนแรงงานของสถานประกอบการอุตสาหกรรมการผลิต จำแนกตามหมวดย่อยอุตสาหกรรม	ญ
ภาพที่ 11	มูลค่าเพิ่มของสถานประกอบการอุตสาหกรรมการผลิต จำแนกตามหมวดย่อยอุตสาหกรรม	ญ
ภาพที่ 12	ร้อยละของสถานประกอบการอุตสาหกรรมการผลิต จำแนกตามการมีปัญหาในการดำเนินกิจการ 5 อันดับแรก	ฎ
ภาพที่ 13	ร้อยละของสถานประกอบการอุตสาหกรรมการผลิต จำแนกตามความต้องการให้ภาครัฐช่วยเหลือ 5 อันดับแรก	ฎ

สารบัญตาราง

		หน้า
ตาราง 3.1	จำนวนและร้อยละของสถานประกอบการอุตสาหกรรมการผลิต จำแนกตามอำเภอ	11
ตาราง 3.2	จำนวนและร้อยละของสถานประกอบการอุตสาหกรรมการผลิต จำแนกตาม หมวดย่อยอุตสาหกรรม	12
ตาราง 3.3	จำนวนและร้อยละสถานประกอบการอุตสาหกรรมการผลิต จำแนกตาม ลักษณะของสถานประกอบการ	13
ตาราง 3.4	คนทำงาน ลูกจ้าง และค่าตอบแทนแรงงาน จำแนกตามขนาดของ สถานประกอบการ และหมวดย่อยอุตสาหกรรม	16
ตาราง 3.5	มูลค่าผลผลิต ค่าใช้จ่ายขั้นกลางและมูลค่าเพิ่มของสถานประกอบการ อุตสาหกรรมการผลิต จำแนกตามขนาดของสถานประกอบการและหมวดย่อย อุตสาหกรรม	18
ตาราง 3.6	มูลค่าผลผลิต และมูลค่าเพิ่มเฉลี่ยต่อสถานประกอบการและต่อคนทำงาน จำแนกตามขนาดของสถานประกอบการ และหมวดย่อยอุตสาหกรรม	20

บทที่ 1 บทนำ

1.1 ความเป็นมา

สำนักงานสถิติแห่งชาติ ได้จัดทำสำมะโนอุตสาหกรรมทุก 10 ปี ตามข้อเสนอแนะขององค์กรสหประชาชาติ เพื่อให้ประเทศมีข้อมูลพื้นฐานที่สำคัญทางด้านอุตสาหกรรมการผลิตมาอย่างต่อเนื่อง เนื่องจากความผันผวนของเศรษฐกิจโลกทำให้โครงสร้างการดำเนินธุรกิจและอุตสาหกรรมมีการเปลี่ยนแปลงรวดเร็วทำให้หน่วยงานหลักด้านเศรษฐกิจของประเทศ ได้แก่ สำนักงานเศรษฐกิจอุตสาหกรรม กระทรวงอุตสาหกรรม สำนักงานคณะกรรมการพัฒนาการเศรษฐกิจและสังคมแห่งชาติ ธนาคารแห่งประเทศไทย และกระทรวงพาณิชย์ มีความจำเป็นต้องใช้ข้อมูลที่ทันสมัยเพื่อใช้ในการวิเคราะห์และติดตามสถานการณ์ด้านเศรษฐกิจของประเทศและภูมิภาค จึงขอให้สำนักงานสถิติแห่งชาติจัดทำสำมะโนอุตสาหกรรมจากทุก 10 ปี เป็นจัดทำทุก 5 ปี ประกอบกับประเทศต่างๆ ส่วนใหญ่ได้มีการจัดทำสำมะโนด้านเศรษฐกิจ ทุก 5 ปี โดยในปี 2555 สำนักงานสถิติแห่งชาติได้วางแผนปรับการจัดทำสำมะโนอุตสาหกรรมเป็นประจำทุก 5 ปี จึงบูรณาการดำเนินการไปพร้อมกับสำมะโนธุรกิจทางการค้าและธุรกิจทางการบริการ ภายใต้ชื่อ “สำมะโนธุรกิจและอุตสาหกรรม” ซึ่งสำมะโนอุตสาหกรรมจัดทำมาแล้ว 4 ครั้ง ในปี 2507 ปี 2540 ปี 2550 และปี 2555 สำหรับในปี 2560 จะครบรอบ 5 ปี ในการจัดทำสำมะโนอุตสาหกรรมซึ่งนับเป็นครั้งที่ 5 ของประเทศไทย

สำหรับการจัดทำสำมะโนอุตสาหกรรม พ.ศ. 2560 ได้กำหนดแผนการดำเนินงานเป็น 2 ขั้นตอน คือ ขั้นการเก็บรวบรวมข้อมูลพื้นฐานหรือการนับจุดสถานประกอบการทุกประเภทดำเนินการในปี 2559 และขั้นการเก็บรวบรวมข้อมูลรายละเอียดหรือการแจงนับสถานประกอบการในอุตสาหกรรมการผลิตซึ่งดำเนินการในปี 2560

1.2 วัตถุประสงค์

1.2.1 เพื่อเก็บรวบรวมข้อมูลพื้นฐานที่แสดงให้เห็นโครงสร้าง และการกระจายตัวของสถานประกอบการประเภทต่างๆ เช่น สถานประกอบการธุรกิจทางการค้า ธุรกิจทางการบริการ อุตสาหกรรมการผลิต การก่อสร้างการขนส่งทางบก สถานที่เก็บสินค้า กิจกรรมด้านข้อมูลข่าวสาร และการสื่อสาร และโรงพยาบาลเอกชน เป็นต้น

1.2.2 เพื่อเก็บรวบรวมรายละเอียดการดำเนินงานของสถานประกอบการเกี่ยวกับจำนวนและขนาดของสถานประกอบการ ประเภทอุตสาหกรรม จำนวนคนทำงาน ลูกจ้างค่าตอบแทนแรงงาน ค่าใช้จ่ายในการผลิตและดำเนินงานมูลค่าขายผลผลิต และรายรับส่วนเปลี่ยนแปลงของวัตถุดิบ และสินค้าคงเหลือมูลค่าสินทรัพย์ถาวรของสถานประกอบการ และข้อมูลอื่นๆ ที่เกี่ยวข้องกับอุตสาหกรรมการผลิต

1.3 ประโยชน์ที่คาดว่าจะได้รับ

ข้อมูลที่ได้จะเป็นประโยชน์สำหรับผู้ใช้อ้างอิงข้อมูลทั้งในภาครัฐและเอกชน ดังนี้

ภาครัฐ :

1.3.1 ใช้ในการวางแผนและกำหนดนโยบายพัฒนาเศรษฐกิจด้านอุตสาหกรรมการผลิตทั้งในระดับประเทศและระดับท้องถิ่น เพื่อเสริมสร้างศักยภาพของอุตสาหกรรมให้สามารถแข่งขันได้ในเวทีการค้าโลก

1.3.2 ใช้ในการจัดทำดัชนีชี้วัดภาวะเศรษฐกิจและภาวะการดำเนินกิจการ เช่น ผลิตภัณฑ์มวลรวม ตารางปัจจัยการผลิตและผลผลิตของประเทศ สัดส่วนแรงงานในภาคการผลิต การบริการ เป็นต้น

1.3.3 ใช้ในการจัดทำแผนวิเคราะห์สถานการณ์ในการส่งเสริมวิสาหกิจขนาดกลางและขนาดย่อมของประเทศ

1.3.4 ใช้ประกอบการพิจารณากำหนดนโยบาย ออกกฎหมายและมาตรการต่างๆ เพื่อ

ส่งเสริมและกำหนดทิศทางการประกอบธุรกิจทางการค้า ธุรกิจทางการบริการ และอุตสาหกรรมการผลิต ให้เป็นไปตามแนวนโยบายที่กำหนดไว้

1.3.5 เป็นข้อมูลพื้นฐานในการวางแผนจัดท่าโครงสร้างพื้นฐาน (Infrastructure) เพื่อสนับสนุนอุตสาหกรรมการผลิตของประเทศ

1.3.6 ใช้ในการพัฒนาระบบข้อมูลเพื่อการวางแผนเตือนภัยทางเศรษฐกิจและสังคม

1.3.7 ใช้ประโยชน์ในทางสถิติเพื่อจัดทำกรอบตัวอย่าง สำหรับการเก็บรวบรวมข้อมูลจากสถานประกอบการของหน่วยสถิติต่างๆ

ภาคเอกชน :

1.3.8 ผู้ประกอบการใช้ข้อมูลพื้นฐานและข้อมูลการดำเนินงาน เป็นเครื่องมือสำหรับการวิเคราะห์สถานการณ์ด้านเศรษฐกิจ รวมทั้งการวางแผนตัดสินใจเกี่ยวกับการลงทุนขยายกิจการ/สาขา บริหารและควบคุมการดำเนินงานในด้านต่างๆ ให้มีประสิทธิภาพยิ่งขึ้น

1.3.9 ใช้ข้อมูลเป็นมาตรฐานเพื่อเปรียบเทียบผลการดำเนินงานของตนเองกับกิจการอื่นๆ ในอุตสาหกรรมประเภทเดียวกันหรือขนาดต่างๆ

1.3.10 สำหรับนักวิชาการ นักวิจัย และสถาบันการศึกษา นำไปศึกษาวิเคราะห์ต่อยอดสร้างนวัตกรรม เพื่อสนับสนุน ส่งเสริม และพัฒนาธุรกิจทางการค้า ธุรกิจทางการบริการและอุตสาหกรรมการผลิตที่อยู่ในความสนใจและเรื่องต่างๆ ที่เกี่ยวข้อง

บทที่ 2 ระเบียบวิธีสถิติ

2.1 ประชากรเป้าหมาย

สถานประกอบการที่อยู่ในขอบข่ายสำมะโนครั้งนี้ ได้แก่ สถานประกอบการทั่วประเทศที่ดำเนินกิจกรรมเกี่ยวกับการผลิตการจัดหน้า การจัดการและการบำบัดน้ำเสีย ของเสีย และสิ่งปฏิกูล และการจัดพิมพ์จำหน่ายหรือเผยแพร่ ตามการจัดประเภทมาตรฐานอุตสาหกรรมประเทศไทย ปี 2552 (Thailand Standard Industrial Classification: TSIC-2009)

คัมรวมสถานประกอบการอุตสาหกรรมการผลิตทุกแห่งที่ตั้งอยู่ในเขตเทศบาลและนอกเขตเทศบาลทั่วประเทศ

2.2 เวลาอ้างอิง

ข้อมูลเกี่ยวกับจำนวนและลักษณะต่างๆ ของสถานประกอบการที่เก็บรวบรวมเป็นข้อมูลของสถานประกอบการที่ดำเนินกิจการใน ปี 2559 (การดำเนินกิจการระหว่าง 1 มกราคมถึง 31 ธันวาคม 2559)

2.3 คำนิยาม

2.3.1 สถานประกอบการอุตสาหกรรมการผลิต หมายถึง สถานประกอบการที่ดำเนินกิจการเกี่ยวกับการผลิต ซึ่งหมายถึงการเปลี่ยนรูปวัตถุดิบให้เป็นผลิตภัณฑ์ชนิดใหม่ด้วยเครื่องจักรหรือเคมีภัณฑ์ โดยไม่คำนึงถึงว่างานนั้นทำด้วยเครื่องจักรหรือด้วยมือ หรือทำในโรงงาน โรงซ่อม หรือเคหะสถาน หรือผลิตภัณฑ์นั้นขายส่งหรือขายปลีกก็ตาม การประกอบชิ้นส่วนของผลิตภัณฑ์นั้นว่าเป็นการผลิตด้วย

2.3.2 การจำแนกประเภทอุตสาหกรรมการผลิต ในการจัดทำสำมะโนอุตสาหกรรม พ.ศ. 2560 ได้จำแนกประเภทอุตสาหกรรมการผลิตที่จัดอยู่ในประเภท CE และ J เฉพาะหมวดย่อย 58

การจัดจำแนกโครงสร้างประเภทอุตสาหกรรมการผลิต เป็นดังนี้

หมวดย่อยอุตสาหกรรม ได้แก่ กลุ่มอุตสาหกรรม ซึ่งแบ่งเป็นกลุ่มย่อยจากหมวดใหญ่

และใช้แทนด้วยเลขรหัส 2 ตัวแรก ตั้งแต่รหัส 10 – 33 37 – 39 และ 58 รวม 28 หมวดย่อย

หมู่ใหญ่อุตสาหกรรม ได้แก่ กลุ่มอุตสาหกรรม ซึ่งแบ่งเป็นกลุ่มย่อยจากหมวดย่อยอุตสาหกรรม และใช้แทนด้วยเลขรหัส 3 ตัวแรก ตั้งแต่รหัส 101 – 332 370 – 390 และ 581 – 582 รวม 78 หมู่ใหญ่

หมู่ย่อยอุตสาหกรรม ได้แก่ กลุ่มอุตสาหกรรม ซึ่งแบ่งเป็นกลุ่มย่อยจากหมู่ใหญ่อุตสาหกรรม และใช้แทนด้วยเลขรหัส 4 ตัวแรก ตั้งแต่รหัส 1011 – 3320 3700 – 3900 และ 5811-5820 รวม 164 หมู่ย่อย

กิจกรรมอุตสาหกรรม ได้แก่ กลุ่มอุตสาหกรรมที่ย่อยที่สุด และใช้แทนด้วยเลขรหัส 5 ตัวแรก ตั้งแต่รหัส 10111- 33200 37000 – 39000 และ 58111 – 58203 รวม 409 กิจกรรม

2.3.3 รูปแบบการจัดตั้งตามกฎหมาย

1) ส่วนบุคคล ห้างหุ้นส่วนสามัญที่ไม่เป็นนิติบุคคล หมายถึง สถานประกอบการที่มีเจ้าของเป็นบุคคลธรรมดา คนเดียวหรือหลายคนรวมกัน และให้หมายรวมถึงห้างหุ้นส่วนสามัญที่ไม่จดทะเบียนเป็นนิติบุคคลด้วย

2) ห้างหุ้นส่วนสามัญนิติบุคคล ห้างหุ้นส่วนจำกัด หมายถึง สถานประกอบการที่จัดตั้งขึ้น โดยมีบุคคลตั้งแต่ 2 คนขึ้นไปรวมทุนกัน เพื่อประกอบการผลิตและมีความรับผิดชอบร่วมกัน โดยการจดทะเบียนตามกฎหมาย

3) บริษัทจำกัด บริษัทจำกัด (มหาชน)
- บริษัทจำกัด หมายถึง สถานประกอบการที่จัดตั้งขึ้นโดยผู้ริเริ่มคณะหนึ่ง และได้จดทะเบียนถูกต้องตามกฎหมาย โดยมีผู้ริเริ่มดำเนินการอย่างน้อย 3 คนขึ้นไป

- บริษัทจำกัด (มหาชน) หมายถึง สถานประกอบการที่จัดตั้งขึ้นโดยการจดทะเบียนจัดตั้งบริษัท การควบบริษัท หรือการแปรสภาพ

บริษัท และวัตถุประสงค์ที่จะขายหุ้นต่อประชาชน โดยมีผู้ริเริ่มดำเนินการตั้งแต่ 15 คนขึ้นไป

4) ส่วนราชการ รัฐวิสาหกิจหมายถึง สถานประกอบการที่รัฐบาลเป็นเจ้าของหรือมีทุนอยู่ด้วยไม่น้อยกว่าร้อยละ 50 ของทุนทั้งหมดในที่นี้หมายรวมถึงสถานประกอบการที่ดำเนินการโดยรัฐบาลด้วย ได้แก่ เรือรบ โรงพยาบาล เป็นต้น

5) สหกรณ์ หมายถึง สถานประกอบการที่จัดตั้งขึ้นในรูปของสหกรณ์ โดยจดทะเบียนถูกต้องตามกฎหมายว่าด้วยสหกรณ์ โดยมีผู้ก่อตั้งไม่น้อยกว่า 10 คน

6) กลุ่มแม่บ้านหมายถึงกลุ่มที่เกิดจากความต้องการของสมาชิกที่มารวมกลุ่มกันขึ้นมา เพื่อตอบสนองความต้องการของสมาชิกได้อย่างมีประสิทธิภาพ มีแนวคิดสร้างสรรค์กลุ่มเพื่อยกระดับความเป็นอยู่ของสมาชิกให้ดียิ่งขึ้น ทั้งคุณภาพชีวิต สิ่งแวดล้อม เศรษฐกิจและสังคม โดยใช้หลักการทำงานแบบมีส่วนร่วม คือร่วมคิดร่วมทำ ร่วมตัดสินใจและร่วมพัฒนาสมาชิก

7) สมาคม หมายถึงการก่อตั้งสมาคมเพื่อกระทำการใดๆอันมีลักษณะต่อเนื่องร่วมกัน และมีใช่เป็นการหาผลกำไรหรือรายได้มาแบ่งปันกัน ต้องมีข้อบังคับและจดทะเบียนตามบทบัญญัติแห่งประมวลกฎหมายนี้ โดยมีผู้ริเริ่มก่อตั้ง 3 คน

8) มูลนิธิ หมายถึงทรัพย์สินที่จัดสรรไว้โดยเฉพาะสำหรับวัตถุประสงค์เพื่อการกุศล สาธารณะ การศาสนา ศิลปะ วิทยาศาสตร์ วรรณคดี การศึกษา หรือเพื่อสาธารณประโยชน์อย่างอื่นโดยมิได้มุ่งหาประโยชน์มาแบ่งปันกันและการจัดการทรัพย์สินของมูลนิธิ ต้องมีใช่เป็นการหาผลประโยชน์เพื่อบุคคลใด

9) อื่นๆ หมายถึง สถานประกอบการที่จัดตั้งในรูปแบบอื่นนอกจากที่กล่าวข้างต้นเช่น สโมสรชมรมต่างๆ เป็นต้น

2.3.4 รูปแบบการจัดตั้งทางเศรษฐกิจ

1) สำนักงานแห่งเดียวหมายถึง สถานประกอบการที่ไม่เป็นสาขาหรือหน่วยย่อยของสถานประกอบการอื่น และไม่มีสาขาหรือหน่วยงานย่อยอื่น

2) สำนักงานใหญ่หมายถึง สถานประกอบการที่เป็นเจ้าของและควบคุมกิจการของสถานประกอบการอื่นที่เป็นสำนักงานสาขาหรือหน่วยงานย่อย

3) สำนักงานสาขาหมายถึง สถานประกอบการที่เป็นสาขาหรือหน่วยงานย่อยของสถานประกอบการอื่นที่เป็นสำนักงานใหญ่

2.3.5 ทุนจดทะเบียน หรือทุนรับอนุญาต หมายถึง ทุนดำเนินการซึ่งผู้ริเริ่มกิจการได้ระบุนำไว้เมื่อจดทะเบียนจัดตั้งเป็นนิติบุคคล หรือทุนที่ได้รับอนุญาตเมื่อขอจัดตั้งเป็นนิติบุคคล ทุนนี้ไม่ได้แสดงถึงเงินที่ได้รับจากผู้ถือหุ้น แต่เป็นการแสดงถึงความประสงค์ของผู้ริเริ่มกิจการว่าจะมีทุนดำเนินการเป็นจำนวนเงินเท่าใด

2.3.6 อัตราการใช้กำลังการผลิต หมายถึง สัดส่วนระหว่างปริมาณผลผลิตจริงกับกำลังการผลิตสูงสุด ที่สามารถผลิตได้ในเวลาหนึ่ง คาบวันโดยปริมาณการผลิตจริงหารด้วยกำลังการผลิต

2.3.7 คนทำงาน หมายถึง คนที่ทำงานในสถาน-ประกอบการ ทั้งที่ได้รับเงินเดือนและไม่ได้รับเงินเดือน ที่สถานประกอบการมีอยู่ตามปกติ รวมทั้งผู้ที่ปกติทำงานอยู่ในสถานประกอบการแห่งนี้ แต่ในวันดังกล่าวไม่ได้มาทำงาน เนื่องจากเจ็บป่วย ลาหยุดพักผ่อน โดยได้รับค่าจ้าง/เงินเดือน

คนทำงาน ประกอบด้วย

1) คนทำงานโดยไม่ได้รับค่าจ้างเงินเดือนหมายถึง เจ้าของกิจการหรือหุ้นส่วนที่ทำงานให้สถานประกอบการ โดยไม่ได้รับค่าจ้างเงินเดือน และผู้ที่อาศัยอยู่ในครัวเรือนของเจ้าของกิจการ หรือหุ้นส่วน หรือบุคคลอื่น ที่ทำงานให้กับสถานประกอบการอย่างน้อยสัปดาห์ละ 20 ชั่วโมง โดยไม่ได้รับค่าจ้าง เงินเดือน เป็นประจำ

2) ลูกจ้างในกรรมวิธีการผลิต หมายถึง ลูกจ้างทั้งหมดที่ทำงานเกี่ยวข้องโดยตรงกับการผลิตในขั้นตอนต่างๆ หรือกิจกรรมที่เกี่ยวข้องกับการผลิต โดยได้รับค่าจ้างเงินเดือน

- ผู้ปฏิบัติงานมีฝีมือ หมายถึง ผู้ที่ทำงานด้านการผลิตซึ่งเคยได้รับการฝึกฝนอบรมมาก่อนอย่างน้อย 3 เดือน หรือผู้มีประสบการณ์ในการ

ทำงาน 5 ปี ขึ้นไปในงานเฉพาะที่ทำอยู่ เช่น ชำนาญงานดูแลเครื่องจักร ผู้ผลิต หรือติดตั้งอุปกรณ์ ผู้เดินเครื่องจักร ผู้ประกอบชิ้นส่วนต่างๆ เป็นต้น

- ผู้ปฏิบัติงานไม่มีฝีมือ หมายถึง ผู้ที่ทำงานด้านการผลิตที่ได้รับการฝึกงานก่อนปฏิบัติงานน้อยกว่า 2 สัปดาห์ เช่น พนักงานทำความสะอาดเครื่องจักร

3) ลูกจ้างอื่นๆ หมายถึง ลูกจ้างทั้งหมด นอกเหนือจากลูกจ้างในกรรมวิธีการผลิต รวมถึงผู้ปฏิบัติงานนักรับราชการ นักวิชาการ เสมียนพนักงาน เช่น ผู้จัดการ ผู้อำนวยการ และกรรมการบริหารที่ได้รับค่าจ้าง เงินเดือน ผู้ปฏิบัติงานในห้องทดลอง และนักวิจัย พนักงานพิมพ์ดีด พนักงานบัญชี และพนักงานขาย เป็นต้น

ไม่รวมคนทำงาน ดังต่อไปนี้

- ผู้บริหารหรือผู้ถือหุ้นที่ได้รับเบี้ยประชุมเป็นครั้งคราว

- คนทำงานของสถานประกอบการอื่นที่มาปฏิบัติงานประจำที่สถานประกอบการแห่งนี้

- คนทำงานที่รับงานไปทำที่บ้านแล้วนำมาส่งโดยไม่ได้ลงทุนซื้อวัสดุ อุปกรณ์ (หรือถ้ามีการใช้เครื่องมือส่วนตัวเล็กน้อยได้ เช่น มีด เข็ม ด้าย)

- คนงานที่ทำงานเป็นระยะเวลานาน เช่น ลาไปราชการทหาร

- คนที่สถานประกอบการจ้างมาทำงานเฉพาะอย่างเป็นครั้งคราว เช่น กรรมกรที่จ้างมาขนของ พนักงานเดินตลาดหรือตัวแทนขายที่ไม่มีเงินเดือนประจำ

- ลูกจ้างเช่าหรือแรงงานเช่า หมายถึง ลูกจ้างเฉพาะหรืออยู่ในกระบวนการผลิตที่ส่งตัวจากสำนักจัดหางานหรือองค์กรที่คล้ายคลึงกันให้แก่สถานประกอบการในอุตสาหกรรมการผลิต สำนักจัดหางานดังกล่าวไม่มีหน้าที่บังคับบัญชาลูกจ้างซึ่งอยู่ภายใต้การควบคุม (การสั่งการหรือการบังคับบัญชา) ของลูกจ้างของสำนักจัดหางาน ลูกจ้างเหล่านี้จะมีชื่อในบัญชีเงินเดือนของสำนักจัดหางาน ไม่ใช่ของสถานประกอบการ ข้อมูลเกี่ยวกับแรงงานเช่า

จะเป็นประโยชน์สำหรับการวิเคราะห์ผลผลิตภาพแรงงานของหน่วยอุตสาหกรรมที่ทำการผลิต ซึ่งมีการป้อนแรงงานเข้าเป็นวัตถุดิบในการผลิตที่แท้จริง

แรงงานต่อไปนี้ไม่จัดอยู่ในหมวดแรงงานเช่า

- เจ้าหน้าที่ชั่วคราวที่ได้รับจากบริการจัดหาเจ้าหน้าที่

- ผู้รับเหมา ผู้รับเหมาช่วงหรือผู้รับเหมาอิสระ

- บริการที่อยู่ใต้การบริหารจัดการ เช่น แม่บ้าน พนักงานรักษาความปลอดภัย บริการปรับปรุงภูมิทัศน์

- บริการวิชาชีพหรือบริการด้านเทคนิคที่ซื้อมาจากกิจการอื่น เช่น บริการที่ปรึกษาด้านซอฟต์แวร์การจัดทำโปรแกรมคอมพิวเตอร์ บริการด้านวิศวกรรมหรือบริการด้านบัญชี

2.3.8 ค่าตอบแทนแรงงาน

1) ค่าจ้าง เงินเดือนหมายถึง เงินที่นายจ้างหรือสถานประกอบการจ่ายให้ลูกจ้างระหว่างเดือนมกราคม - เดือนธันวาคม 2559 (ก่อนหักภาษีเงินได้บุคคลธรรมดา เงินสมทบกองทุนประกันสังคม ในส่วนที่ลูกจ้างต้องจ่ายค่าประกันชีวิต และรายจ่ายอื่นๆ ของลูกจ้าง) ตามข้อตกลงการจ้างแรงงาน โดยอาจจ่ายตามเงื่อนไขของระยะเวลา หรือจ่ายตามปริมาณงาน

2) ค่าล่วงเวลา โบนัส เงินรางวัลพิเศษ เงินเพิ่มค่าครองชีพ ค่านายหน้า หมายถึง เงินนอกเหนือจากค่าจ้าง เงินเดือนที่สถานประกอบการจ่ายให้แก่ลูกจ้างเป็นค่าตอบแทนในการทำงาน

3) สวัสดิการและผลประโยชน์ตอบแทนอื่นๆหมายถึง ผลประโยชน์ตอบแทนแรงงานที่นายจ้างหรือสถานประกอบการจ่าย หรือบริการให้แก่ลูกจ้าง ได้แก่ ค่าตอบแทนแรงงานที่จ่ายเป็นสิ่งของหรือผลผลิต และสวัสดิการที่นายจ้างจัดหาหรือบริการลูกจ้าง เช่น อาหาร เครื่องดื่ม บ้านพักคนงาน ค่าเช่าบ้าน ค่าซ่อมแซมที่อยู่อาศัย ค่ารักษาพยาบาล บริการดูแลบุตร พาหนะรับส่งมาทำงาน บันเทิงหรือนันทนาการต่างๆ ที่จัดให้ลูกจ้าง เป็นต้น **ทั้งนี้ไม่รวมเสื้อผ้า**

เครื่องแบบที่ใช้เฉพาะในการปฏิบัติงาน (ค่า-
เสื้อผ้า เครื่องแบบ ที่ใช้เฉพาะในการปฏิบัติงาน
ถือเป็นค่าใช้จ่ายอื่นๆ ของสถานประกอบการ)

4) เงินที่สถานประกอบการจ่ายสมทบ
เข้ากองทุนเพื่อการประกันสังคม ฯลฯ หมายถึง เงิน
ที่สถานประกอบการจ่ายสมทบเข้ากองทุนเพื่อการ
ประกันสังคมของทั้งรัฐบาลและเอกชน เพื่อมิให้
ลูกจ้างได้รับความเดือดร้อนเมื่อต้องขาดรายได้ไป
บางส่วนหรือทั้งหมดอันเนื่องมาจากการเจ็บป่วยหรือ
ประสบอันตรายทั้งในและนอกเวลาทำงาน การคลอด
บุตร ทูพพลภาพ การว่างงาน ชราภาพ และเสียชีวิต
เงินดังกล่าว เช่น เงินสมทบกองทุนประกันสังคม
กองทุนเงินทดแทน กองทุนสำรองเลี้ยงชีพ เป็นต้น

**2.3.9 ค่าซื้อวัตถุดิบและวัสดุประกอบที่ใช้
ในการผลิต** หมายถึง มูลค่าของวัตถุดิบและ
ส่วนประกอบที่สถานประกอบการจัดซื้อ หรือได้
รับมาจากสำนักงานใหญ่ในระหว่างเดือนมกราคม -
ธันวาคม 2559 เพื่อใช้ในการผลิตโดยสถาน-
ประกอบการเอง หรือจ้างสถานประกอบการอื่นหรือ
ผู้อื่นทำการผลิต มูลค่าดังกล่าวเป็นมูลค่าที่นำส่งถึง
สถานประกอบการ ซึ่งรวมค่าภาษีขาเข้าค่าขนส่ง
ค่าประกันภัย ค่าบรรจุหีบห่อ เป็นต้น

2.3.10 ค่าเชื้อเพลิง หมายถึง มูลค่าของ
เชื้อเพลิงทุกชนิดที่ซื้อมา เพื่อใช้เป็นเชื้อเพลิง
สำหรับพลังงานและความร้อน **ไม่รวมเชื้อเพลิงที่
เป็นส่วนประกอบของผลิตภัณฑ์ หรือที่ใช้ในการ
ผลิตกระแสไฟฟ้า หรือเชื้อเพลิงที่ได้จากผลพลอย
ได้ของกิจกรรมการผลิต เช่น ขี้เลื่อย เป็นต้น**

2.3.11 ค่าไฟฟ้าที่ใช้ในการผลิต คือ มูลค่า
ไฟฟ้าทั้งหมดที่สถานประกอบการซื้อมาระหว่าง
เดือนมกราคม - เดือนธันวาคม 2559 รวมทั้งค่า
ไฟฟ้าที่ได้รับจากหน่วยพลังงานของสถาน-
ประกอบการอื่นแต่อยู่ในเครือเดียวกัน โดยจะต้อง
ประมาณมูลค่าเหมือนกับการซื้อขายโดยปกติ

**2.3.12 ค่าใช้จ่ายในการบำรุงรักษาและ
ซ่อมแซมเครื่องจักร เครื่องมือฯ** หมายถึง มูลค่า
ของค่าใช้จ่ายทั้งหมดที่ใช้ในการซ่อมแซมและบำรุง
อาคาร และสินทรัพย์ถาวรอื่น เพื่อให้อยู่ในสภาพที่ดี

ใช้งานต่อไปได้ ทั้งนี้ให้รวมค่าใช้จ่ายในการบำรุงรักษา
ซ่อมแซมที่จัดทำโดยสถานประกอบการที่อยู่ในเครือ
เดียวกันและให้ประมาณมูลค่าในการซ่อมแซม
เหมือนกับการว่าจ้างสถานประกอบการอื่นหรือผู้อื่น

**2.3.13 ค่าซื้อสินค้าที่ซื้อมาจำหน่ายใน
สภาพเดิม** หมายถึง มูลค่าในการซื้อสินค้าเพื่อนำมา
จำหน่ายในสภาพเดิม โดยไม่มีการเปลี่ยนแปลงสภาพ

**2.3.14 ค่าจ้างเหมาจ่ายให้สถาน-
ประกอบการอื่นผลิตสินค้าให้** โดยสถาน-
ประกอบการจัดหาวัสดุให้ หมายถึง จำนวนเงินที่
จ่ายเป็นค่าจ้างให้กับสถานประกอบการอื่น เพื่อทำ
การผลิตสินค้า โดยวัตถุดิบและส่วนประกอบใน
การผลิตเป็นของสถานประกอบการผู้จ้าง

**2.3.15 ค่าธรรมเนียมที่จ่ายสำหรับ
ลูกจ้าง (แรงงานเช่า)** หมายถึง ค่าตอบแทนแรงงาน
ของลูกจ้างเช่าที่สถานประกอบการผลิตจ่ายให้กับ
สำนักจัดหางาน

2.3.16 วัตถุดิบและสินค้าคงเหลือ
หมายถึง มูลค่าของวัตถุดิบและวัสดุประกอบที่ใช้ใน
การผลิตและสินค้าคงเหลือซึ่งสถานประกอบการเป็น
เจ้าของหรือควบคุมดูแลอยู่ ณ วันที่ 1 มกราคม และ
วันที่ 31 ธันวาคม 2559 วัตถุดิบและสินค้าคงเหลือ
เหล่านี้อาจจะเก็บไว้ที่สถานประกอบการ หรือที่
หน่วยงานช่วยเสริม หรือที่โกดังสินค้า

มูลค่าคงเหลือต้นปี คือ มูลค่าของ
สินค้า วัตถุดิบ และวัสดุประกอบฯ ที่เหลือมาจากปี
ก่อนเมื่อ 1 มกราคม 2559

มูลค่าคงเหลือปลายปี คือ มูลค่าของ
สินค้า วัตถุดิบและวัสดุประกอบฯ ที่เหลืออยู่ เมื่อ
31 ธันวาคม 2559

**2.3.17 ส่วนเปลี่ยนแปลงมูลค่าสินค้า
วัตถุดิบและวัสดุประกอบฯ คงเหลือ** หมายถึง
ผลต่างระหว่างมูลค่าคงเหลือปลายปีและมูลค่า
คงเหลือต้นปี (มูลค่าปลายปี - มูลค่าต้นปี)

**2.3.18 ค่าใช้จ่ายในการบริหารและ
ดำเนินการของสถานประกอบการ** หมายถึง
ค่าใช้จ่ายในการดำเนินกิจการต่างๆ ของสถาน
ประกอบการ เช่น ค่าเช่าที่ดิน ค่าเช่าอาคารและที่ดิน

ค่าเสื่อมราคาสินทรัพย์ถาวรทุกประเภท ค่า
น้ำประปา ค่าไฟฟ้า (ไม่รวมค่าไฟฟ้าที่ใช้ในการผลิต)
ค่าไปรษณีย์ ค่าโทรเลข ค่าโทรศัพท์ ค่าทำบัญชีค่า
ปรึกษา ค่าดอกเบี้ยจ่าย หนี้สูญ ค่าภาษี ค่าโฆษณา
ค่านายหน้า และอื่นๆ เป็นต้น

2.3.19 มูลค่าขายผลผลิต หมายถึง มูลค่า
การจำหน่ายผลิตภัณฑ์ที่สถานประกอบการผลิต
ขึ้นเองและหรือที่สถานประกอบการอื่นผลิตให้
โดยสถานประกอบการเป็นผู้จ่ายค่าวัสดุ และวัสดุ
ประกอบที่ใช้ในการผลิตในระหว่างเดือนมกราคม -
เดือนธันวาคม 2559 ทั้งนี้ให้รวมมูลค่าผลผลิตที่
สถานประกอบการผลิตเพื่อใช้เอง หรือให้คนทำงาน
เป็นส่วนหนึ่งของค่าตอบแทนแรงงาน ผลผลิตที่
จัดส่งให้สำนักงานใหญ่ สำนักงานสาขา หรือ
สำนักงานขายของโรงงาน และรายรับจากการขาย
ผลพลอยได้และเศษวัสดุ

**2.3.20 รายรับจากการขายสินค้าที่ซื้อมา
จำหน่ายในสภาพเดิม** หมายถึง จำนวนเงินที่
สถานประกอบการได้รับจากการขายสินค้าที่ซื้อมา
จำหน่าย โดยไม่มีการเปลี่ยนแปลงสภาพ

**2.3.21 รายรับจากการรับจ้างเหมาทำการ
ผลิตสินค้าให้สถานประกอบการอื่นโดย สถาน-
ประกอบการเป็นผู้จัดหาวัสดุให้** หมายถึง จำนวน
เงินที่ได้รับจากผู้จ้างในการรับจ้างเหมาทำการผลิต
สินค้า โดยผู้จ้างจัดหาวัสดุให้ ถ้าเป็นการรับจ้าง
เหมาผลิตสินค้าให้สถานประกอบการในเครือ
เดียวกันให้คิดค่าบริการในการผลิตตามราคาตลาด
หรือคิดจากค่าใช้จ่ายต่างๆ ที่เกิดขึ้นจริงใน
กระบวนการผลิต โดยไม่รวมค่าวัสดุที่ผู้จ้างจัดหา
มาให้

**2.3.22 รายรับจากการให้บริการ บำรุงรักษา
ซ่อมแซมและติดตั้งให้แก่สถานประกอบการอื่น**
หมายถึง จำนวนเงินที่สถานประกอบการได้รับจาก
การให้บริการ บำรุงรักษาซ่อมแซมและติดตั้ง
เครื่องจักรหรือโรงงานให้กับสถานประกอบการอื่น
หรือลูกค้า สำหรับค่าบริการในการให้บริการแก่
สถานประกอบการอื่นในเครือเดียวกัน ให้คิดมูลค่า

การบริการโดยรวมค่าแรงงาน ค่าดำเนินการ และ
ค่าวัสดุที่ใช้ในการให้บริการ

2.3.23 รายรับอื่นๆ หมายถึง มูลค่ารายรับ
อื่นๆ ของสถานประกอบการ เช่น รายรับจากการ
ขายกากของเสียหรือวัสดุเหลือใช้ของสถาน-
ประกอบการ และค่าขายกระแสไฟฟ้า เป็นต้น

2.3.24 มูลค่าตามบัญชีของสินทรัพย์ถาวร
หมายถึง มูลค่าสุทธิของสินทรัพย์ถาวรตามบัญชี
เมื่อได้หักค่าเสื่อมราคา ค่าสึกหรอตามระยะเวลา
การใช้จนถึงวันสิ้นปี สินทรัพย์ถาวร ได้แก่ ที่ดิน
อาคาร เครื่องจักรและเครื่องมือ ยานพาหนะ
เครื่องใช้สำนักงาน เป็นต้น มูลค่าสินทรัพย์ถาวร
รวมถึงมูลค่าการต่อเติมดัดแปลง และปรับปรุง
สินทรัพย์ถาวรในระหว่างเดือนมกราคม -
เดือนธันวาคม 2559 เพื่อยืดอายุการใช้งาน หรือ
เพิ่มประสิทธิภาพการทำงาน

2.3.25 มูลค่าเพิ่ม

คำนวณโดย : มูลค่าเพิ่ม = มูลค่า
ผลผลิต - ค่าใช้จ่ายขั้นกลาง

มูลค่าผลผลิต หมายถึง รายรับของ
สถานประกอบการในรอบปี 2559 ซึ่งได้แก่

- 1) มูลค่าขายผลผลิต
- 2) รายรับจากการขายสินค้าที่ซื้อ
มาจำหน่ายในสภาพเดิม
- 3) รายรับจากการรับจ้างเหมาทำ
การผลิตสินค้าให้สถานประกอบการอื่น โดยสถาน-
ประกอบการจัดหาวัสดุให้
- 4) รายรับจากการให้บริการ บำรุงรักษา
ซ่อมแซม และติดตั้งให้แก่สถานประกอบการอื่น
- 5) รายรับจากการให้เช่าอาคาร
อาคารพร้อมที่ดิน ยานพาหนะ เครื่องจักรและ
เครื่องมือ ฯลฯ และรายรับอื่นๆ
- 6) ส่วนเปลี่ยนแปลงมูลค่าสินค้า
คงเหลือ

ค่าใช้จ่ายขั้นกลาง หมายถึง รายจ่าย
ที่ใช้ในการดำเนินการในกระบวนการผลิตของสถาน
ประกอบการในรอบปี 2559 ซึ่งได้แก่

1) ค่าซื้อวัตถุดิบและวัสดุประกอบที่ใช้ในการผลิต

2) ค่าใช้จ่ายในการผลิต (ค่าเชื้อเพลิง และค่าไฟฟ้าที่ใช้ในการผลิต ค่าติดตั้งซ่อมแซมและบำรุงรักษาสินค้าที่จำหน่ายให้ลูกค้า ค่าติดตั้งซ่อมแซมและบำรุงรักษาเครื่องจักรเครื่องมือฯ และค่าใช้จ่ายในการผลิตอื่นๆ)

3) ค่าซื้อสินค้าที่ซื้อมาจำหน่ายในสภาพเดิม

4) ค่าจ้างเหมาจ่ายให้สถานประกอบการอื่นผลิตสินค้าให้ โดยสถานประกอบการจัดท้าววัสดุให้

5) ค่าธรรมเนียมที่จ่ายสำหรับลูกจ้างเช่า (แรงงานเช่า)

6) ค่าใช้จ่ายในการขายของสถานประกอบการ (ค่าโฆษณา ค่าขนส่งสินค้าที่ขาย ค่านายหน้า ค่าประกันภัยและค่าใช้จ่ายในการขายอื่นๆ)

7) ค่าใช้จ่ายในการบริหารและดำเนินงานของสถานประกอบการ (ค่าใช้จ่ายในการบริหารและดำเนินงานฯ หักด้วยค่าเช่าที่ดิน ค่าดอกเบี้ยจ่าย หนี้สูญ และขาดทุนจากการเปลี่ยนแปลงอัตราแลกเปลี่ยนฯ)

8) ส่วนเปลี่ยนแปลงมูลค่าวัตถุดิบและวัสดุประกอบฯ คงเหลือ

2.4 แผนการสุ่มตัวอย่าง

2.4.1 สถานประกอบการที่มีคนทำงาน 1 - 10 คน

แผนการสุ่มตัวอย่างที่ใช้เป็นแบบ Stratified Systematic Sampling โดยมีประเภทมาตรฐานอุตสาหกรรม (ประเทศไทย) ปี 2552 (Thailand Standard Industrial Classification: TSIC 2009) ในระดับกิจกรรมเป็นสตราตัมมีทั้งสิ้น 409 สตราตัม ขนาดของสถานประกอบการเป็นสตราตัมย่อย (มี 2 ขนาด คือจำนวนคนทำงาน 1 - 5 คน และ 6 - 10 คน) หรือ 2 สตราตัม และสถานประกอบการเป็นหน่วยตัวอย่างซึ่งในการเลือกสถานประกอบการตัวอย่างในแต่ละสตราตัมและสตราตัมย่อย อย่างอิสระต่อกันด้วยวิธีการเลือกตัวอย่างแบบมีระบบ

2.4.2 สถานประกอบการที่มีคนทำงานตั้งแต่ 11 คนขึ้นไป

กำหนดให้ทุกสถานประกอบการเป็นหน่วยตัวอย่างและให้ทำการแจกแจง สถานประกอบการทุกแห่ง ซึ่งวัดด้วยคนทำงานมี 10 ขนาด (ที่มีคนทำงาน 11 - 15 คน 16 - 20 คน 21 - 25 คน 26 - 30 คน 31 - 50 คน 51 - 100 คน 101 - 200 คน 201 - 500 คน 501 - 1,000 คน และที่มีคนทำงานตั้งแต่ 1,000 คน ขึ้นไป)

2.5 รายการข้อมูลที่เกี่ยวข้อง

สำหรับแบบสอบถามที่ใช้ในการสัมภาษณ์ และบันทึกรายละเอียดข้อมูลของสถานประกอบการที่อยู่ในข่ายการสำมะโนนี้ ประกอบด้วย

1) ข้อมูลทั่วไปของสถานประกอบการ ได้แก่ ชื่อและที่ตั้งสถานประกอบการ ประเภทอุตสาหกรรม การผลิตของสถานประกอบการ รูปแบบการจัดตั้งตามกฎหมาย รูปแบบการจัดตั้งทางเศรษฐกิจ ระยะเวลาในการดำเนินกิจการ ทุนจดทะเบียน การมีต่างประเทศร่วมลงทุนหรือถือหุ้น การส่งผลผลิตออกไปจำหน่ายต่างประเทศ การใช้วัตถุดิบหรือวัสดุประกอบการผลิตที่มาจากต่างประเทศ และอัตราการใช้กำลังการผลิต

2) คนทำงาน ลูกจ้างและค่าตอบแทนแรงงาน

3) ต้นทุนการผลิต และค่าใช้จ่ายในการดำเนินกิจการ

4) ผลผลิตและรายรับ

5) วัตถุดิบและสินค้าคงเหลือต้นงวดและปลายงวด

6) สินทรัพย์ถาวรของสถานประกอบการ

7) การทำธุรกรรมเกี่ยวกับสินค้าและบริการกับต่างประเทศ

8) การมีการใช้เทคโนโลยีสารสนเทศและการสื่อสารในสถานประกอบการ เป็นต้น

2.6 การเก็บรวบรวมข้อมูลรายละเอียด

2.6.1 วิธีการเก็บรวบรวมข้อมูล โดยใช้วิธีการ

ส่งเจ้าหน้าที่ ซึ่งเป็นข้าราชการและลูกจ้างของสำนักงานสถิติแห่งชาติออกไปทำการสัมภาษณ์

เจ้าของ ผู้ประกอบการหรือผู้แทนที่สถาน-
ประกอบการมอบหมายให้เป็นผู้ให้ข้อมูล

2.6.2 คาบเวลาการปฏิบัติงาน การเก็บรวบรวม
ข้อมูลระหว่าง เมษายน – กรกฎาคม 2560

2.6.3 การอบรม การอบรมการปฏิบัติงาน
โครงการสำมะโนอุตสาหกรรม พ.ศ. 2560 การเก็บ
รวบรวมข้อมูลรายละเอียด แบ่งเป็น 3 ระดับ ดังนี้

1) ระดับสถิติจังหวัด เจ้าหน้าที่โครงการ
เป็นผู้อบรมชี้แจงเกี่ยวกับแผนงานแนวทางการ
บริหารโครงการและวิธีการปฏิบัติงาน

2) ระดับเจ้าหน้าที่ผู้อบรม เจ้าหน้าที่
โครงการเป็นผู้อบรมชี้แจงเกี่ยวกับรายละเอียดของ
การปฏิบัติงานในขั้นตอนต่างๆ เช่น วิธีการเก็บ
รวบรวมข้อมูล การประมวลผลข้อมูล และการ
นำเสนอผลข้อมูล ให้กับเจ้าหน้าที่ผู้อบรม ซึ่งเป็น
ข้าราชการในส่วนกลางและส่วนภูมิภาค เพื่อทำ
หน้าที่อบรมเจ้าหน้าที่วิชาการและเจ้าหน้าที่
ผู้ปฏิบัติงานเก็บรวบรวมข้อมูล

3) ระดับเจ้าหน้าที่วิชาการและเจ้าหน้าที่
ผู้ปฏิบัติงานเก็บรวบรวมข้อมูล เจ้าหน้าที่ผู้อบรมจะ
เป็นผู้อบรมชี้แจงเกี่ยวกับรายละเอียดของการ
ปฏิบัติงานในขั้นตอนต่างๆ ให้กับเจ้าหน้าที่วิชาการ
และเจ้าหน้าที่ผู้ปฏิบัติงานเก็บรวบรวมข้อมูล ซึ่งเป็น
ข้าราชการ พนักงานราชการ หรือลูกจ้างชั่วคราว
ทั้งส่วนกลางและส่วนภูมิภาค

2.7 การประมวลผลข้อมูล

การประมวลผลข้อมูลทุกขั้นตอน และการจัดทำ
รายงานผลระดับจังหวัด ดำเนินการที่สำนักงานสถิติ
จังหวัด โดยสำนักงานสถิติแห่งชาติในส่วนกลางให้การ
สนับสนุนทางด้านวิชาการ เช่น การจัดทำโปรแกรม
สำหรับการบันทึกข้อมูลและการประมวลผลข้อมูล
และการจัดทำต้นแบบตารางเสนอผลและรายงานผล
เป็นต้น สำหรับข้อมูลพื้นฐานระดับภาคและทั่ว
ราชอาณาจักร จะทำการประมวลผลข้อมูลและจัดทำ
รายงานที่สำนักงานสถิติแห่งชาติในส่วนกลาง

2.8 การปิดตัวเลข

ผลรวมของแต่ละจำนวนอาจไม่เท่ากับยอด
รวม ทั้งนี้เนื่องจากการปัดเศษ

2.9 ความคลาดเคลื่อนของข้อมูล

ข้อมูลที่น่าเสนอไว้ในรายงานฉบับนี้อาจจะมีความ
คลาดเคลื่อนอยู่บ้าง ความคลาดเคลื่อนดังกล่าวเป็น
ความคลาดเคลื่อนจากการสุ่มตัวอย่าง (Sampling
error) และความคลาดเคลื่อนที่ไม่ได้เกิดจากการสุ่ม
ตัวอย่าง (Non-Sampling error) เช่น ผู้ตอบไม่ให้
ข้อมูลตามความเป็นจริง ข้อมูลในแบบสอบถามไม่
ครบถ้วน การลงรหัสผิดพลาดหรือการบันทึกข้อมูล
ผิดพลาด เป็นต้น อย่างไรก็ตามสำนักงานสถิติแห่งชาติ
ได้พยายามควบคุมให้ข้อมูลมีความคลาดเคลื่อนน้อย
ที่สุด จึงขอให้ผู้ใช้ข้อมูลใช้ข้อมูลด้วยความระมัดระวัง
ตามสมควร

2.10 การนำเสนอผลข้อมูล

การจัดทำรายงานผลสำมะโนอุตสาหกรรม
พ.ศ. 2560 การเก็บรวบรวมข้อมูลรายละเอียดดังนี้

- 1) รายงานผลเบื้องต้นระดับภาคและ
ทั่วราชอาณาจักร
- 2) รายงานผลระดับจังหวัดจำนวน 77 ฉบับ
- 3) รายงานผลระดับภาคและทั่วราชอาณาจักร
จำนวน 7 ฉบับ ได้แก่ กรุงเทพมหานคร ปริมณฑล ภาค
กลาง ภาคเหนือ ภาคตะวันออกเฉียงเหนือ ภาคใต้ และ
ทั่วราชอาณาจักร

บทที่ 3 ผลการสำมะโน

3.1 ข้อมูลทั่วไปของสถานประกอบการอุตสาหกรรม การผลิต

3.1.1 จำนวนสถานประกอบการ

ผลจากสำมะโนอุตสาหกรรม พ.ศ. 2560 ของจังหวัด จันทบุรี มีจำนวนทั้งสิ้น 2,129 แห่ง พบว่าส่วนใหญ่เป็นสถานประกอบการที่ตั้งอยู่ในอำเภอเมืองจันทบุรี มีจำนวนสถานประกอบการจำนวน 1,276 แห่ง หรือประมาณร้อยละ 59.9 รองลงมา อำเภอขลุง มีจำนวนสถานประกอบการจำนวน 282 แห่ง หรือประมาณร้อยละ 13.3 อำเภอแหลมสิงห์ มีจำนวนสถานประกอบการจำนวน 156 แห่งหรือร้อยละ

ตาราง 3.1 จำนวนและร้อยละของสถานประกอบการอุตสาหกรรมการผลิต จำแนกตามอำเภอ

อำเภอ	จำนวน	ร้อยละ
รวม	2,129	100.0
อำเภอเมืองจันทบุรี	1,276	59.9
อำเภอขลุง	282	13.3
อำเภอท่าใหม่	130	6.1
อำเภอโป่งน้ำร้อน	43	2.0
อำเภอมะขาม	62	2.9
อำเภอแหลมสิงห์	156	7.3
อำเภอสอยดาว	68	3.2
อำเภอแก่งหางแมว	68	3.2
อำเภอนายายอาม	43	2.0
อำเภอเขาคิชฌกูฏ	1	0.1

3.1.2 หมวดย่อยอุตสาหกรรม

ผลจากสำมะโนอุตสาหกรรม พ.ศ. 2560 การเก็บรวบรวมข้อมูลรายละเอียด: การแรงงาน เมื่อพิจารณาจำนวนสถานประกอบการ ตามหมวดย่อยอุตสาหกรรม พบว่า สถานประกอบการอุตสาหกรรมการผลิตที่ตั้งอยู่ในจังหวัดจันทบุรีส่วนใหญ่ ร้อยละ 40.2 ประกอบอุตสาหกรรมการผลิตผลิตภัณฑ์อื่นๆ รองลงมาประกอบอุตสาหกรรมการผลิตผลิตภัณฑ์อาหาร ประมาณร้อยละ 20.6 อุตสาหกรรมการผลิตผลิตภัณฑ์โลหะ

7.3 อำเภอท่าใหม่มีจำนวนสถานประกอบการจำนวน 130 แห่ง หรือร้อยละ 6.1 อำเภอสอยดาวและอำเภอแก่งหางแมว มีจำนวนสถานประกอบการเท่ากันจำนวน 68 แห่ง หรือร้อยละ 3.2 แห่ง อำเภอมะขามมีจำนวนสถานประกอบการ จำนวน 62 แห่ง หรือร้อยละ 2.9 อำเภอโป่งน้ำร้อนและอำเภอนายายอาม มีจำนวนสถานประกอบการ จำนวน 43 แห่ง หรือร้อยละ 2.0 และอำเภอเขาคิชฌกูฏมีจำนวนสถานประกอบการจำนวน 1 แห่ง หรือประมาณร้อยละ 0.1 ตามลำดับ

ประดิษฐ์(ยกเว้นเครื่องจักรและอุปกรณ์)ประมาณร้อยละ 9.7 อุตสาหกรรมการผลิตไม้และผลิตภัณฑ์จากไม้และไม้ก๊อก(ยกเว้นเฟอร์นิเจอร์)การผลิตสิ่งของจากฟางและวัสดุถักสานอื่นๆ ประมาณร้อยละ 7.5 การผลิตเสื้อผ้าเครื่องแต่งกาย ประมาณร้อยละ 6.3 ประกอบอุตสาหกรรมการซ่อมและการติดตั้งเครื่องจักรและอุปกรณ์ ประมาณร้อยละ 3.5 สำหรับการประกอบการอุตสาหกรรมการผลิตในหมวดย่อยอื่นๆ นอกเหนือจากที่กล่าวข้างต้น แต่ละหมวดย่อย มี ส ี ต ส ่ ว น ต ่ำ ก ว ่า ร ้อย ล ะ 3 . 0

ตาราง 3.2 จำนวนและร้อยละของสถานประกอบการอุตสาหกรรมการผลิตจำแนกตามหมวดย่อยอุตสาหกรรม และขนาดของสถานประกอบการ

หมวดย่อยอุตสาหกรรม	รวม	ขนาดของสถานประกอบการ					
		1 – 15 คน	16 – 25 คน	26 – 30 คน	31 – 50 คน	51 – 200 คน	มากกว่า 200 คน
รวม	2,129	2,084	20	5	7	9	4
	100.0	98.0	0.9	0.2	0.3	0.4	0.2
การผลิตผลิตภัณฑ์อาหาร	438	415	7	2	4	7	3
	20.6	94.8	1.6	0.5	0.9	1.6	0.7
การผลิตเครื่องดื่ม	43	41	2	-	-	-	-
	2.0	95.4	4.7	-	-	-	-
การผลิตสิ่งทอ	18	18	-	-	-	-	-
	0.8	100.0	-	-	-	-	-
การผลิตเสื้อผ้าเครื่องแต่งกาย	134	134	-	-	-	-	-
	6.3	100.0	-	-	-	-	-
การผลิตเครื่องหนังและผลิตภัณฑ์ที่เกี่ยวข้อง	6	6	-	-	-	-	-
	0.3	100.0	-	-	-	-	-
การผลิตไม้และผลิตภัณฑ์จากไม้และไม้ก๊อก(ยกเว้นเฟอร์นิเจอร์)การผลิตสิ่งของจากฟางและวัสดุจากสถานอื่นๆ	159	156	1	1	-	1	-
	7.5	98.2	0.6	0.6	-	0.6	-
การพิมพ์และการผลิตซ้ำสื่อบันทึกข้อมูล	49	48	-	-	1	-	-
	2.3	98.0	-	-	2.0	-	-
การผลิตถ่านโค้กและผลิตภัณฑ์ที่ได้จากการถลุงปิโตรเลียม	1	1	-	-	-	-	-
	0.1	100.0	-	-	-	-	-
การผลิตเคมีภัณฑ์และผลิตภัณฑ์เคมี	10	9	-	1	-	-	-
	0.5	90.0	-	10.00	-	-	-
การผลิตเภสัชภัณฑ์ เคมีภัณฑ์ที่ใช้รักษาโรค และผลิตภัณฑ์จากพืชและสัตว์ที่ใช้รักษาโรค	1	1	-	-	-	-	-
	0.1	10.0	-	-	-	-	-
การผลิตผลิตภัณฑ์ยางและพลาสติก	18	14	2	-	-	1	1
	0.8	77.8	11.1	-	-	5.6	5.6
การผลิตผลิตภัณฑ์อื่นๆ ที่ทำจากแร่โลหะ	59	53	5	-	1	-	-
	2.8	89.8	8.5	-	1.7	-	-
การผลิตผลิตภัณฑ์โลหะประดิษฐ์ (ยกเว้นเครื่องจักรและอุปกรณ์)	207	206	1	-	-	-	-
	9.7	99.5	0.5	-	-	-	-
การผลิตอุปกรณ์ไฟฟ้า	2	2	-	-	-	-	-
	0.1	100.0	-	-	-	-	-
การผลิตยานยนต์ รถพ่วง และรถกึ่งพ่วง	9	9	-	-	-	-	-
	0.4	100.0	-	-	-	-	-
การผลิตอุปกรณ์ขนส่งอื่นๆ	9	9	-	-	-	-	-
	0.4	100.0	-	-	-	-	-
การผลิตเฟอร์นิเจอร์	32	32	-	-	-	-	-
	1.5	100.0	-	-	-	-	-
การผลิตผลิตภัณฑ์อื่นๆ	856	852	2	1	1	-	-
	40.2	99.6	0.2	0.1	0.1	-	-
การซ่อมและการติดตั้งเครื่องจักรและอุปกรณ์	74	74	-	-	-	-	-
	3.5	100.0	-	-	-	-	-
การเก็บรวบรวมของเสียการบำบัด และการกำจัดของเสีย รวมถึงการนำของเสียกลับมาใช้ใหม่กิจกรรมการบำบัดและบริการจัดการของเสียอื่นๆ	4	4	-	-	-	-	-
	0.2	100.0	-	-	-	-	-

หมายเหตุ :- ไม่มีข้อมูล หรือข้อมูลมีค่าเป็น 0 หรือมีข้อมูลจำนวนน้อย

3.1.3 ขนาดของสถานประกอบการ

จากตาราง 3.3 พบว่า สถานประกอบการอุตสาหกรรมการผลิตประเภทต่างๆ ในจังหวัดจันทบุรี มีจำนวนทั้งหมด 2,129 แห่ง ส่วนใหญ่เป็นสถานประกอบการที่มีคนทำงาน 1-15 คน จำนวน 2,084 แห่ง หรือร้อยละ 98.0

3.1.4 รูปแบบการจัดตั้งตามกฎหมาย

เมื่อพิจารณาตามรูปแบบการจัดตั้งตามกฎหมาย พบว่า สถานประกอบการอุตสาหกรรมการผลิตประเภทต่างๆ ในจังหวัดจันทบุรี ส่วนใหญ่มีรูปแบบการจัดตั้งตามกฎหมายส่วนบุคคล จำนวน 2,038 แห่ง หรือร้อยละ 95.7

ตาราง 3.3 จำนวนและร้อยละสถานประกอบการอุตสาหกรรมการผลิตจำแนกตามลักษณะของสถานประกอบการ

ลักษณะของสถานประกอบการ	จำนวน	ร้อยละ
รวม	2,129	100.0
ขนาดของสถานประกอบการ		
1 - 15 คน	2,084	98.0
16 - 25 คน	20	0.9
26 - 30 คน	5	0.2
31 - 50 คน	7	0.3
51 - 200 คน	9	0.4
มากกว่า 200 คน	4	0.2
รูปแบบการจัดตั้งตามกฎหมาย		
ส่วนบุคคล	2,038	95.7
ห้างหุ้นส่วนจำกัด ห้างหุ้นส่วนสามัญนิติบุคคล	32	1.5
บริษัทจำกัด บริษัทจำกัด (มหาชน)	43	2.0
ส่วนราชการ รัฐวิสาหกิจสหกรณ์ กลุ่มแม่บ้าน สมาคม มูลนิธิและอื่นๆ	17	0.8
รูปแบบการจัดตั้งทางเศรษฐกิจ		
สำนักงานแห่งเดียว	2,099	98.6
สำนักงานใหญ่	6	0.3
สำนักงานสาขา	24	1.1
ระยะเวลาในการดำเนินงาน		
น้อยกว่า 5 ปี	291	13.7
5 - 9 ปี	245	11.5
10 - 19 ปี	771	36.2
20 - 29 ปี	482	22.6
ตั้งแต่ 30 ปีขึ้นไป	340	16.0

3.1.5 ระยะเวลาในการดำเนินงาน

สถานประกอบการอุตสาหกรรมการผลิตประเภทต่างๆ ในจังหวัดจันทบุรีร้อยละ 36.2 ดำเนินกิจการ 10-19 ปี ที่ดำเนินกิจการ 20-29 ปี มีประมาณร้อยละ 22.6 ที่ดำเนินกิจการตั้งแต่ 30 ปีขึ้นไป มีประมาณร้อยละ 16.0 ที่ดำเนินกิจการน้อยกว่า 5 ปี มีประมาณร้อยละ 13.7 สำหรับสถานประกอบการที่ดำเนินกิจการ 5-9 ปี มีประมาณร้อยละ 11.5

3.2 ข้อมูลสถิติที่สำคัญ จำแนกตามขนาดของสถานประกอบการและหมวดย่อยอุตสาหกรรม

3.2.1 คนทำงานและค่าตอบแทนแรงงาน

1) จำนวนคนทำงาน

ข้อมูลจำนวนคนทำงานจากตาราง 3.4 แสดงให้เห็นว่า ส่วนใหญ่เป็นคนทำงานที่ปฏิบัติงานอยู่สถานประกอบการที่มีคนทำงาน 1-15 คนจำนวน 5,371 คน หรือร้อยละ 61.0

เมื่อพิจารณาตามหมวดย่อยอุตสาหกรรม พบว่า ส่วนใหญ่เป็นคนที่ปฏิบัติงานอยู่ใน อุตสาหกรรมการผลิต ผลิตภัณฑ์อาหาร จำนวน 3,926 คน หรือร้อยละ 44.5 รองลงมาปฏิบัติงาน ในอุตสาหกรรมการผลิตผลิตภัณฑ์อื่นๆ และ อุตสาหกรรมการผลิตโลหะประดิษฐ์ (ยกเว้น เครื่องจักรและอุปกรณ์) มีสัดส่วนของคนทำงาน ประมาณร้อยละ 18.9 และร้อยละ 7.6 ตามลำดับ อุตสาหกรรมการผลิตไม้และผลิตภัณฑ์จากไม้และ ไม้ก๊อก(ยกเว้นเฟอร์นิเจอร์) การผลิตสิ่งของจาก พางและวัสดุถักสานอื่นๆ(ยกเว้นเครื่องจักรและ อุปกรณ์) อุตสาหกรรมการผลิตผลิตภัณฑ์ยางและ พลาสติกและอุตสาหกรรมการผลิตผลิตภัณฑ์อื่นๆ ที่ทำจากแร่โลหะ มีสัดส่วนใกล้เคียงกันประมาณ ร้อยละ 5.8, 5.2 และ 4.9 ตามลำดับ ส่วน อุตสาหกรรมการผลิตนอกจากที่กล่าวมาข้างต้นมี สัดส่วนของคนทำงานไม่เกินร้อยละ 3.0

2) จำนวนลูกจ้าง

ด้านการจ้างงาน พบว่า ลูกจ้าง ปฏิบัติงานอยู่ในสถานประกอบการทั้งสิ้น 5,447 คน โดยส่วนใหญ่มีลูกจ้างปฏิบัติงานในสถาน- ประกอบการที่มีคนทำงาน 1-15 คนและสถาน- ประกอบการที่มีคนทำงานมากกว่า 200คน ประมาณ 2,033 คน และ 1,572 คน หรือร้อยละ 37.3 และ 28.9 ตามลำดับ

สำหรับการจ้างงานในแต่ละหมวด ย่อยอุตสาหกรรม พบว่า มีลูกจ้างปฏิบัติงานอยู่ใน อุตสาหกรรมผลิตผลิตภัณฑ์อาหารมากที่สุด ประมาณร้อยละ 56.9 รองลงมาเป็นลูกจ้างที่ ปฏิบัติงานอยู่ในอุตสาหกรรมการผลิตผลิตภัณฑ์ ผลิตภัณฑ์ยางและพลาสติกประมาณร้อยละ 8.2 อุตสาหกรรมการผลิตผลิตภัณฑ์โลหะประดิษฐ์ (ยกเว้นเครื่องจักรและอุปกรณ์) ผลิตภัณฑ์อื่นๆ ที่ ทำจากแร่โลหะและผลิตภัณฑ์อื่นๆ มีสัดส่วน ประมาณร้อยละ 7.2 ร้อยละ 6.2 และร้อยละ 6.1 ตามลำดับ สำหรับอุตสาหกรรมการผลิตอื่นๆ นอกเหนือจากที่กล่าวข้างต้น แต่ละหมวดมีสัดส่วน ของลูกจ้างต่ำกว่าร้อยละ 6.0

3) ค่าตอบแทนแรงงาน

สำหรับลูกจ้างที่ปฏิบัติงานในสถาน- ประกอบการอุตสาหกรรมการผลิตที่อยู่ในจังหวัด จันทบุรี ได้รับค่าตอบแทนแรงงาน รวมทั้งสิ้น ประมาณ 604.8 ล้านบาท โดยลูกจ้างที่ปฏิบัติงาน อยู่ในสถานประกอบการขนาดใหญ่ ที่มีคนทำงาน มากกว่า 200 คน ได้รับค่าตอบแทนแรงงานสูง ที่สุด คือประมาณ 227.9 ล้านบาท รองลงมาคือ สถานประกอบการที่มีคนทำงาน 1-15 คน ได้รับ ค่าตอบแทนประมาณ 171.7 ล้านบาท สถาน- ประกอบการที่มีคนทำงาน 51-200 คน ได้รับ ค่าตอบแทนประมาณ 125.6 ล้านบาท สำหรับ ลูกจ้างที่ปฏิบัติงานในสถานประกอบการที่มี คนทำงาน 26-30 คน ได้รับค่าตอบแทนต่ำสุด ประมาณ 27.5 ล้านบาท

เมื่อพิจารณาตามหมวดย่อย อุตสาหกรรมการผลิต พบว่า ลูกจ้างที่ปฏิบัติงาน ในอุตสาหกรรมการผลิตผลิตภัณฑ์อาหารได้รับ ค่าตอบแทนแรงงานสูงที่สุดประมาณ 379.2 ล้าน บาท รองลงมาคือลูกจ้างที่ปฏิบัติงานใน อุตสาหกรรมการผลิตผลิตภัณฑ์ยางและพลาสติก ได้รับค่าตอบแทนแรงงานประมาณ 57.6 ล้านบาท อุตสาหกรรมการผลิตผลิตภัณฑ์โลหะประดิษฐ์ (ยกเว้นเครื่องจักรและอุปกรณ์) และอุตสาหกรรมการผลิตผลิตภัณฑ์อื่นๆ ที่ทำจากแร่โลหะ ได้รับ ค่าตอบแทนแรงงานประมาณ 35.4 ล้านบาท และ 32.5 ล้านบาท ตามลำดับ ส่วนลูกจ้างที่ปฏิบัติงาน ในอุตสาหกรรมการเก็บรวบรวมของเสียการบำบัด และการกำจัดของเสีย รวมถึงการนำของเสีย กลับมาใช้ใหม่ ได้รับค่าตอบแทนแรงงานต่ำสุดคือ 442,600 บาท

4) ค่าตอบแทนแรงงานเฉลี่ย

ลูกจ้างที่ปฏิบัติงานในสถาน ประกอบการอุตสาหกรรมการผลิตในจังหวัด จันทบุรี ได้รับค่าตอบแทนแรงงานเฉลี่ยต่อคนต่อปี รวมทั้งสิ้นประมาณ 111,025 บาท โดยลูกจ้างที่ ปฏิบัติงานอยู่ในสถานประกอบการขนาดใหญ่ที่มี คนทำงานมากกว่า 200 คนได้รับค่าตอบแทน

แรงงานเฉลี่ยต่อคนต่อปีสูงสุด คือ 145,034 บาท
รองลงมาคือสถานประกอบการที่มีคนทำงาน
51-200 คน ได้รับค่าตอบแทนแรงงานเฉลี่ยต่อคน
ต่อปี 118,877 บาทสำหรับลูกจ้างที่ปฏิบัติงาน
ในสถานประกอบการที่มีคนทำงาน 1-15 คน
ได้รับค่าตอบแทนแรงงานเฉลี่ยต่อคนต่อปีต่ำสุด
84,449 บาท

เมื่อพิจารณาตามหมวดย่อย
อุตสาหกรรมการผลิต พบว่า ลูกจ้างที่ปฏิบัติงาน
ในอุตสาหกรรมการผลิตผลิตภัณฑ์ยางและ
พลาสติกได้รับค่าตอบแทนเฉลี่ยต่อคนต่อปีสูงสุด
129,724 บาท รองลงมาคือลูกจ้างที่ปฏิบัติงานใน
อุตสาหกรรมการผลิตผลิตภัณฑ์อาหาร ได้รับ
ค่าตอบแทนเฉลี่ยต่อคนต่อปี 122,399 บาท
อุตสาหกรรมการผลิตการพิมพ์และการผลิตเสื้อผ้า
บันทึกข้อมูลและอุตสาหกรรมผลิตเคมีภัณฑ์
และผลิตภัณฑ์เคมี ได้รับค่าตอบแทนเฉลี่ยต่อคน
ต่อปี 110,232 บาทและ 102,538 บาท ตามลำดับ
ส่วนลูกจ้างที่ปฏิบัติงานในอุตสาหกรรมเก็บ
รวบรวมของเสียการบำบัด และการกำจัดของเสีย
รวมถึงการนำของเสียกลับมาใช้ใหม่ ได้รับค่าตอบแทน
แรงงานเฉลี่ยต่อคนต่อปีต่ำที่สุดคือ 31,611
บาท

ตาราง 3.4 คนทำงาน ลูกจ้าง และค่าตอบแทนแรงงาน จำแนกตามขนาดของสถานประกอบการและหมวดย่อยอุตสาหกรรม

ขนาดของสถานประกอบการ/ หมวดย่อยอุตสาหกรรม	จำนวน สถาน ประกอบการ	คนทำงาน		ลูกจ้าง		ค่าตอบแทนแรงงาน	
		จำนวน	ร้อยละ	จำนวน	ร้อยละ	มูลค่า	เฉลี่ยต่อ คนต่อปี
		(คน)		(คน)		(ล้านบาท)	(บาท)
รวม	2,129	8,813	100.0	5,447	100.0	604,753.5	111,025.1
ขนาดของสถานประกอบการ							
1 – 15 คน	2,084	5,371	61.0	2,033	37.3	171,684.2	84,448.7
16 – 25 คน	20	393	4.5	373	6.8	37,686.0	101,034.9
26 – 30 คน	5	136	1.5	135	2.5	14,219.1	105,326.7
31 – 50 คน	7	283	3.2	277	5.1	27,518.8	99,345.8
51 – 200 คน	9	1,058	12.0	1,057	19.4	125,652.6	118,876.6
มากกว่า 200 คน	4	1,572	17.8	1,572	28.9	227,992.9	145,033.7
หมวดย่อยอุตสาหกรรม							
การผลิตผลิตภัณฑ์อาหาร	438	3,926	44.5	3,098	56.9	379,190.9	122,398.6
การผลิตเครื่องดื่ม	43	250	2.8	174	3.2	14,261.2	81,960.6
การผลิตสิ่งทอ	18	63	0.7	41	0.8	4,026.9	98,217.1
การผลิตเสื้อผ้าเครื่องแต่งกาย	134	164	1.9	-	-	-	-
การผลิตเครื่องหนังและผลิตภัณฑ์ที่เกี่ยวข้อง	6	7	0.1	-	-	-	-
การผลิตไม้และผลิตภัณฑ์จากไม้และไม้ก๊อก (ยกเว้นเฟอร์นิเจอร์) การผลิตสิ่งของ จากฟางและวัสดุถักสานอื่นๆ	159	507	5.8	217	4.0	18,697.9	86,165.4
การพิมพ์และการผลิตซ้ำสื่อบันทึกข้อมูล	49	185	2.1	119	2.2	13,117.6	110,231.9
การผลิตถ่านโค้กและผลิตภัณฑ์ที่ได้จากการถลุง ปิโตรเลียม	1	D	D	D	D	D	D
การผลิตเคมีภัณฑ์และผลิตภัณฑ์เคมี	10	75	0.9	60	1.1	6,152.3	102,538.3
การผลิตเภสัชภัณฑ์ เคมีภัณฑ์ที่ใช้รักษาโรค และผลิตภัณฑ์จากพืชและสัตว์ที่ใช้รักษาโรค	1	D	D	D	D	D	D
การผลิตผลิตภัณฑ์ยางและพลาสติก	18	458	5.2	444	8.2	57,597.6	129,724.3
การผลิตผลิตภัณฑ์อื่นๆ ที่ทำจากแร่โลหะ	59	430	4.9	338	6.2	32,529.1	96,239.9
การผลิตผลิตภัณฑ์โลหะประดิษฐ์ (ยกเว้น เครื่องจักรและอุปกรณ์)	207	673	7.6	392	7.2	35,384.6	90,266.8
การผลิตอุปกรณ์ไฟฟ้า	2	D	D	D	D	D	D
การผลิตยานยนต์ รถพ่วง และรถกึ่งพ่วง	9	39	0.4	28	0.5	2,247.9	80,282.1
การผลิตอุปกรณ์ขนส่งอื่นๆ	9	20	0.2	7	0.1	654.0	93,428.6
การผลิตเฟอร์นิเจอร์	32	131	1.5	88	1.6	7,235.6	82,222.7
การผลิตผลิตภัณฑ์อื่นๆ	856	1,664	18.9	333	6.1	25,306.6	75,995.8
การซ่อมและการติดตั้งเครื่องจักรและ อุปกรณ์	74	184	2.1	78	1.4	6,732.9	86,319.2
การเก็บรวบรวมของเสียการบำบัด และการ กำจัดของเสีย รวมถึงการนำของเสีย กลับมาใช้ใหม่	4	18	0.2	14	0.3	442.6	31,614.3

หมายเหตุ :- ไม่มีข้อมูล หรือข้อมูลมีค่าเป็น 0 หรือ มีข้อมูลจำนวนน้อย

D หมายถึง ตัวเลขที่ไม่เปิดเผย

3.2.2 มูลค่าผลผลิต ค่าใช้จ่ายชั้นกลาง และมูลค่าเพิ่ม

1) มูลค่าผลผลิต

จากตาราง 3.5 พบว่าสถานประกอบการอุตสาหกรรมการผลิตในจังหวัดจันทบุรี มีมูลค่าผลผลิตรวมทั้งสิ้นประมาณ 10,875 ล้านบาท โดยมีสัดส่วนของมูลค่าเพิ่มต่อมูลค่าผลผลิตประมาณร้อยละ 35.1

หากพิจารณาตามขนาดของสถานประกอบการ พบว่า สถานประกอบการที่มีคนทำงานมากกว่า 200 คน มีมูลค่าผลผลิต ประมาณ 3,618 ล้านบาทหรือร้อยละ 33.3 รองลงมาคือสถานประกอบการที่มีคนทำงาน 51-200 คน มีมูลค่าผลผลิต ประมาณ 3,543 ล้านบาท หรือประมาณร้อยละ 32.6 และสถานประกอบการที่มีคนทำงาน 31-50 คน มีมูลค่าผลผลิตต่ำสุด ประมาณ 216 ล้านบาท หรือร้อยละ 2.0

เมื่อพิจารณาตามหมวดย่อย อุตสาหกรรมประเภทต่างๆ พบว่า มูลค่าผลผลิตของสถานประกอบการส่วนใหญ่มาจากการผลิตผลิตภัณฑ์อาหาร มีมูลค่าผลผลิตประมาณ 5,737 ล้านบาท หรือร้อยละ 52.8 รองลงมาคือ การผลิตผลิตภัณฑ์ยางและพลาสติก มีมูลค่าผลผลิตประมาณ 2,813 ล้านบาท หรือร้อยละ 25.9 การผลิตผลิตภัณฑ์อื่นๆ มีมูลค่าผลผลิตประมาณ 723 ล้านบาท หรือร้อยละ 6.7 ส่วนอุตสาหกรรมการผลิตนอกจากที่กล่าวมาข้างต้น มีมูลค่าผลผลิตต่ำกว่าร้อยละ 5.0

2) ค่าใช้จ่ายชั้นกลาง

ในด้านค่าใช้จ่ายชั้นกลางของสถานประกอบการอุตสาหกรรมการผลิตในจังหวัดจันทบุรี มีค่าใช้จ่ายชั้นกลางรวมทั้งสิ้นประมาณ 7,062 ล้านบาท

หากพิจารณาตามขนาดของสถานประกอบการ พบว่า สถานประกอบการที่มีคนทำงานมากกว่า 200 คน มีมูลค่าค่าใช้จ่ายชั้นกลางสูงสุดประมาณ 2,553 ล้านบาทหรือร้อยละ 36.2 รองลงมาสถานประกอบการที่มีคนทำงาน

51-200 คน มีค่าใช้จ่ายชั้นกลางประมาณ 2,170 ล้านบาท หรือประมาณร้อยละ 30.7 และสถานประกอบการที่มีคนทำงาน 31-50 คน มีค่าใช้จ่ายชั้นกลางต่ำที่สุด 141 ล้านบาท หรือร้อยละ 2.0

เมื่อพิจารณาตามหมวดย่อย อุตสาหกรรมประเภทต่างๆ พบว่า มูลค่าค่าใช้จ่ายชั้นกลางของสถานประกอบการ ส่วนใหญ่มาจากการผลิตผลิตภัณฑ์อาหาร มีค่าใช้จ่ายชั้นกลางประมาณ 3,762 ล้านบาท หรือร้อยละ 53.3 รองลงมา คือ การผลิตผลิตภัณฑ์ยางและพลาสติก มีค่าใช้จ่ายชั้นกลางประมาณ 1,852 ล้านบาท หรือร้อยละ 26.2 การผลิตผลิตภัณฑ์อื่นๆ มีค่าใช้จ่ายชั้นกลางประมาณ 390 ล้านบาท หรือร้อยละ 5.5 ส่วนอุตสาหกรรมการผลิตนอกจากที่กล่าวมาข้างต้น มีค่าใช้จ่ายชั้นกลางต่ำกว่าร้อยละ 5.0

3) มูลค่าเพิ่ม

จากตาราง 3.5 แสดงให้เห็นว่าสถานประกอบการอุตสาหกรรมการผลิตในจังหวัดจันทบุรี มีมูลค่าเพิ่มประมาณ 3,812 ล้านบาท

หากพิจารณาตามขนาดของสถานประกอบการ พบว่า สถานประกอบการที่มีคนทำงาน 51-200 คน และสถานประกอบการที่มีมูลค่าเพิ่มสูงสุด ประมาณ 1,372 ล้านบาท หรือร้อยละ 36.0 รองลงมาสถานประกอบการที่มีคนทำงานมากกว่า 200 คน มีมูลค่าเพิ่ม ประมาณ 1,065 ล้านบาท หรือร้อยละ 27.9 และสถานประกอบการที่มีคนทำงาน 31-50 คน มีมูลค่าเพิ่มต่ำสุดประมาณ 75 ล้านบาท หรือร้อยละ 2.0

เมื่อพิจารณาตามหมวดย่อย อุตสาหกรรม พบว่า อุตสาหกรรมที่มีมูลค่าเพิ่มสูงสุด มาจากการผลิตผลิตภัณฑ์อาหาร 1,974 ล้านบาท หรือร้อยละ 51.8 รองลงมา คือ การผลิตผลิตภัณฑ์ยางและพลาสติก มีมูลค่าเพิ่มประมาณ 961 ล้านบาท หรือร้อยละ 25.2 การผลิตผลิตภัณฑ์อื่นๆ มีมูลค่าเพิ่มประมาณ 332 ล้านบาท หรือร้อยละ 8.7 ส่วนอุตสาหกรรมการผลิตอื่นๆ นอกจากที่กล่าวมาข้างต้น มีมูลค่าเพิ่มต่ำกว่าร้อยละ 5.0

ตาราง 3.5 มูลค่าผลผลิต ค่าใช้จ่ายชั้นกลาง และมูลค่าเพิ่มของสถานประกอบการอุตสาหกรรมการผลิต จำแนกตามขนาดของสถานประกอบการ และหมวดย่อยอุตสาหกรรม

ขนาดของสถานประกอบการ/ หมวดย่อยอุตสาหกรรม	มูลค่าผลผลิต		ค่าใช้จ่ายชั้นกลาง		มูลค่าเพิ่ม		มูลค่าเพิ่ม ต่อมูลค่า ผลผลิต (ร้อยละ)
	มูลค่า (ล้านบาท)	ร้อยละ	มูลค่า (ล้านบาท)	ร้อยละ	มูลค่า (ล้านบาท)	ร้อยละ	
รวม	10,875,154.7	100.0	7,062,324.1	100.0	3,812,830.6	100.0	35.1
ขนาดของสถานประกอบการ							
1 – 15 คน	2,405,919.0	22.1	1,459,700.8	20.7	946,218.3	24.8	39.3
16 – 25 คน	739,203.4	6.8	489,205.3	6.9	249,998.2	6.6	33.8
26 – 30 คน	351,069.8	3.2	248,439.9	3.5	102,629.9	2.7	29.2
31 – 50 คน	216,805.3	2.0	141,208.8	2.0	75,596.4	2.0	34.9
51 – 200 คน	3,543,381.9	32.6	2,170,508.7	30.7	1,372,873.2	36.0	38.7
มากกว่า 200 คน	3,618,775.3	33.3	2,553,260.6	36.2	1,065,514.7	27.9	29.4
หมวดย่อยอุตสาหกรรม							
การผลิตผลิตภัณฑ์อาหาร	5,737,154.8	52.8	3,762,610.4	53.3	1,974,544.3	51.8	34.4
การผลิตเครื่องดื่ม	103,645.7	1.0	59,893.3	0.8	43,752.4	1.1	42.2
การผลิตสิ่งทอ	27,686.8	0.3	18,795.3	0.3	8,891.5	0.2	32.1
การผลิตเสื้อผ้าเครื่องแต่งกาย	22,262.0	0.2	13,341.1	0.2	8,920.9	0.2	40.1
การผลิตเครื่องหนังและผลิตภัณฑ์ที่เกี่ยวข้อง	1,582.9	-	892.5	-	690.4	-	43.6
การผลิตไม้และผลิตภัณฑ์จากไม้และไม้ก๊อก (ยกเว้นเฟอร์นิเจอร์) การผลิตสิ่งของ จากฟางและวัสดุถักสานอื่นๆ	294,523.5	2.7	205,251.5	2.9	89,272.0	2.3	30.3
การพิมพ์และการผลิตซ้ำสื่อบันทึกข้อมูล	84,092.3	0.8	50,338.3	0.7	33,754.1	0.9	40.1
การผลิตถ่านโค้กและผลิตภัณฑ์ที่ได้จากการกลั่นปิโตรเลียม	D	D	D	D	D	D	D
การผลิตเคมีภัณฑ์และผลิตภัณฑ์เคมี	140,598.7	1.3	100,980.9	1.4	39,617.8	1.0	28.2
การผลิตเภสัชภัณฑ์ เคมีภัณฑ์ที่ใช้รักษาโรค และผลิตภัณฑ์จากพืชและสัตว์ที่ใช้รักษาโรค	D	D	D	D	D	D	D
การผลิตผลิตภัณฑ์ยางและพลาสติก	2,813,646.4	25.9	1,852,226.6	26.2	961,419.9	25.2	34.2
การผลิตผลิตภัณฑ์อื่นๆ ที่ทำจากแร่โลหะ	411,975.8	3.8	281,310.8	4.0	130,665.0	3.4	31.7
การผลิตผลิตภัณฑ์โลหะประดิษฐ์ (ยกเว้น เครื่องจักรและอุปกรณ์)	259,910.0	2.4	147,985.1	2.1	111,924.9	2.9	43.1
การผลิตอุปกรณ์ไฟฟ้า	D	D	D	D	D	D	D
การผลิตยานยนต์ รถพ่วง และรถกึ่งพ่วง	9,232.9	0.1	5,130.0	0.1	4,103.0	0.1	44.4
การผลิตอุปกรณ์ขนส่งอื่นๆ	5,682.1	0.1	3,209.3	0.0	2,472.8	0.1	43.5
การผลิตเฟอร์นิเจอร์	78,548.1	0.7	46,361.9	0.7	32,186.1	0.8	41.0
การผลิตผลิตภัณฑ์อื่นๆ	723,588.0	6.7	390,928.1	5.5	332,659.9	8.7	46.0
การซ่อมและการติดตั้งเครื่องจักรและอุปกรณ์	47,783.1	0.4	26,322.0	0.4	21,461.0	0.6	44.9
การเก็บรวบรวมของเสียการบำบัด และการกำจัดของ เสีย รวมถึงการนำของเสียกลับมาใช้ใหม่	2,198.0	-	1,364.1	-	833.9	-	37.9

หมายเหตุ :- ไม่มีข้อมูล หรือข้อมูลมีค่าเป็น 0 หรือ มีข้อมูลจำนวนน้อย

D หมายถึง ตัวเลขที่ไม่เปิดเผย

3.2.3มูลค่าผลผลิตและมูลค่าเพิ่มเฉลี่ยต่อสถานประกอบการ

จากตาราง 3.6พบว่า สถานประกอบการอุตสาหกรรมการผลิตในจังหวัดจันทบุรี มีมูลค่าผลผลิตเฉลี่ยต่อสถานประกอบการ ประมาณ5.1 ล้านบาท และมูลค่าเพิ่มเฉลี่ยต่อสถานประกอบการ ประมาณ1.8 ล้านบาท

หากพิจารณาตามขนาดของสถานประกอบการ พบว่าสถานประกอบการที่มีคนทำงานมากกว่า 200 คน มีมูลค่าผลผลิตและมูลค่าเพิ่มเฉลี่ยต่อสถานประกอบการสูงที่สุด ประมาณ904.7 ล้านบาทและ 266.4 ล้านบาทตามลำดับ ในขณะที่สถานประกอบการที่มีคนทำงาน 1-15 คน มีมูลค่าผลผลิตและมูลค่าเพิ่มเฉลี่ยต่อสถานประกอบการต่ำที่สุดประมาณ 1.2 ล้านบาท และ 454,000 บาท ตามลำดับ

เมื่อพิจารณาในแต่ละหมวดย่อยอุตสาหกรรม พบว่า อุตสาหกรรมการผลิตผลิตภัณฑ์ยางและพลาสติก มีมูลค่าผลผลิตและมูลค่าเพิ่มเฉลี่ยต่อสถานประกอบการสูงที่สุด ประมาณ 156.3 ล้านบาท และ 53.4 ล้านบาทตามลำดับ รองลงมาคือ อุตสาหกรรมการผลิตเคมีภัณฑ์และผลิตภัณฑ์เคมีและการผลิตผลิตภัณฑ์อาหารซึ่งมีมูลค่าผลผลิตเฉลี่ยต่อสถานประกอบการใกล้เคียงกัน ประมาณ 14.1 ล้านบาท และ 13.1 ล้านบาท ตามลำดับ ในขณะที่มูลค่าเพิ่มเฉลี่ยต่อสถานประกอบการใกล้เคียงกันเช่นเดียวกัน แต่อุตสาหกรรมการผลิตผลิตภัณฑ์อาหารมีมูลค่าเพิ่มเฉลี่ยต่อสถานประกอบการสูงกว่าอุตสาหกรรมการผลิตเคมีภัณฑ์และผลิตภัณฑ์เคมีประมาณ 4.5 ล้านบาท 4.0 ล้านบาทตามลำดับ สำหรับอุตสาหกรรมการผลิตเสื้อผ้าเครื่องแต่งกายมูลค่าผลผลิตและมูลค่าเพิ่มเฉลี่ยต่อ

สถานประกอบการต่ำที่สุดประมาณ 166,100 บาท และ 66,600 บาท ตามลำดับ(ตาราง 3.6)

3.2.4มูลค่าผลผลิตและมูลค่าเพิ่มเฉลี่ยต่อคนทำงาน

ในด้านมูลค่าผลผลิตและมูลค่าเพิ่มเฉลี่ยต่อคนทำงาน พบว่าสถานประกอบการอุตสาหกรรมการผลิต มีมูลค่าผลผลิตเฉลี่ยต่อคนทำงานประมาณ 1.2 ล้านบาทและมูลค่าเพิ่มเฉลี่ยต่อคนทำงานประมาณ432,600 บาท

เมื่อพิจารณาตามขนาดของสถานประกอบการ พบว่าสถานประกอบการที่มีคนทำงาน 51-200 คน มีมูลค่าผลผลิตและมูลค่าเพิ่มเฉลี่ยต่อทำงานสูงที่สุดประมาณ 3.3 ล้าน และ 1.3 ล้านบาท ตามลำดับในขณะที่สถานประกอบการที่มีคนทำงาน 1-15 คน มีมูลค่าผลผลิตและมูลค่าเพิ่มเฉลี่ยต่อคนทำงานต่ำที่สุดประมาณ 447,900 บาท และ 1,762,000 บาท

เมื่อพิจารณาตามหมวดย่อยอุตสาหกรรม พบว่าอุตสาหกรรมการผลิตผลิตภัณฑ์ยางและพลาสติก มีมูลค่าผลผลิตและมูลค่าเพิ่มเฉลี่ยต่อคนทำงานสูงที่สุดประมาณ 6.1 ล้านบาท และ 2.1 ล้านบาท ตามลำดับ รองลงมาคือ อุตสาหกรรมการผลิตเคมีภัณฑ์และผลิตภัณฑ์เคมีและการผลิตผลิตภัณฑ์อาหารซึ่งมีมูลค่าผลผลิตเฉลี่ยต่อคนทำงานใกล้เคียงกัน ประมาณ 1.9 ล้านบาทและ 1.5 ล้านบาท ตามลำดับและมูลค่าเพิ่มเฉลี่ยต่อคนทำงาน ประมาณ 528,200 บาทและ 5,029,000 บาท ตามลำดับ สำหรับอุตสาหกรรมการเก็บรวบรวมของเสีย การบำบัดและการกำจัดของเสียรวมถึงการนำของเสียกลับมาใช้ใหม่ มีมูลค่าผลผลิตและมูลค่าเพิ่มเฉลี่ยต่อคนทำงานต่ำที่สุดประมาณ 122,100 บาท และ 46,300 บาท ตามลำดับ

ตาราง 3.6 มูลค่าผลผลิต มูลค่าเพิ่มเฉลี่ยต่อสถานประกอบการและต่อคนทำงาน จำแนกตามขนาดของสถานประกอบการและหมวดย่อยอุตสาหกรรม

หน่วย : พันบาท

ขนาดของสถานประกอบการ/ หมวดย่อยอุตสาหกรรม	มูลค่าผลผลิตเฉลี่ยต่อ		มูลค่าเพิ่มเฉลี่ยต่อ	
	สถานประกอบการ	คนทำงาน	สถานประกอบการ	คนทำงาน
รวม	5,108.1	1,234.0	1,790.9	432.6
ขนาดของสถานประกอบการ				
1 - 15 คน	1,154.5	447.9	454.0	176.2
16 - 25 คน	36,960.2	1,880.9	12,499.9	636.1
26 - 30 คน	70,214.0	2,581.4	20,526.0	754.6
31 - 50 คน	30,972.2	766.1	10,799.5	267.1
51 - 200 คน	393,709.1	3,349.1	152,541.5	1,297.6
มากกว่า 200 คน	904,693.8	2,302.0	266,378.7	677.8
หมวดย่อยอุตสาหกรรม				
การผลิตผลิตภัณฑ์อาหาร	13,098.5	1,461.3	4,508.1	502.9
การผลิตเครื่องดื่ม	2,410.4	414.6	1,017.5	175.0
การผลิตสิ่งทอ	1,538.2	439.5	494.0	141.1
การผลิตเสื้อผ้าเครื่องแต่งกาย	166.1	135.7	66.6	54.4
การผลิตเครื่องหนังและผลิตภัณฑ์ที่เกี่ยวข้อง	263.8	226.1	115.1	98.6
การผลิตไม้และผลิตภัณฑ์จากไม้และไม้ก๊อก (ยกเว้นเฟอร์นิเจอร์) การผลิตสิ่งของจากฟาง และวัสดุจากสานอื่นๆ	1,852.3	580.9	561.5	176.1
การพิมพ์และการผลิตซ้ำสื่อบันทึกข้อมูล	1,716.2	454.6	688.9	182.5
การผลิตถ่านโค้กและผลิตภัณฑ์ที่ได้จากการถลุง ปิโตรเลียม	D	D	D	D
การผลิตเคมีภัณฑ์และผลิตภัณฑ์เคมี	14,059.9	1,874.6	3,961.8	528.2
การผลิตเภสัชภัณฑ์ เคมีภัณฑ์ที่ใช้รักษาโรค และ ผลิตภัณฑ์จากพืชและสัตว์ที่ใช้รักษาโรค	D	D	D	D
การผลิตผลิตภัณฑ์ยางและพลาสติก	156,313.7	6,143.3	53,412.2	2,099.2
การผลิตผลิตภัณฑ์อื่นๆ ที่ทำจากแร่โลหะ	6,982.6	958.1	2,214.7	303.9
การผลิตผลิตภัณฑ์โลหะประดิษฐ์ (ยกเว้นเครื่องจักรและอุปกรณ์)	1,255.6	386.2	540.7	166.3
การผลิตอุปกรณ์ไฟฟ้า	D	D	D	D
การผลิตยานยนต์ รถพ่วง และรถกึ่งพ่วง	1,025.9	236.7	455.9	105.2
การผลิตอุปกรณ์ขนส่งอื่นๆ	631.3	284.1	274.8	123.6
การผลิตเฟอร์นิเจอร์	2,454.6	599.6	1,005.8	245.7
การผลิตผลิตภัณฑ์อื่นๆ	845.3	434.8	388.6	199.9
การซ่อมและการติดตั้งเครื่องจักรและอุปกรณ์	645.7	259.7	290.0	116.6
การเก็บรวบรวมของเสีย การบำบัดและการกำจัดของเสียรวมถึงการนำ ของเสียกลับมาใช้ใหม่	549.5	122.1	208.5	46.3

หมายเหตุ :D หมายถึง ตัวเลขที่ไม่เปิดเผย

ภาคผนวกตารางสถิติ

APPENDIX STATISTICAL TABLES

ภาคผนวก ก ตารางสถิติ

APPENDIX A STATISTICAL TABLES

ตอนที่ 1 ข้อมูลทั่วไปของสถานประกอบการ
PART 1 GENERAL INFORMATION OF ESTABLISHMENTS

ตอนที่ 1 ข้อมูลทั่วไปของสถานประกอบการ จำแนกตาม
ขนาดของสถานประกอบการ

PART 1 GENERAL INFORMATION OF ESTABLISHMENTS
BY SIZE OF ESTABLISHMENTS

สารบัญตารางสถิติ

LIST OF STATISTICAL TABLES

		หน้า
ตอนที่ 1	ข้อมูลทั่วไปของสถานประกอบการจำแนกตามขนาดของสถานประกอบการ	
Part 1	General Information of Establishments by Size of Establishment	
ตาราง 1	จำนวนและร้อยละของสถานประกอบการอุตสาหกรรมการผลิตจำแนกตามรูปแบบการจัดตั้งตามกฎหมาย และขนาดของสถานประกอบการ	31
Table 1	Number and Percentage of Manufacturing Establishments by Form of Legal Organization and Size of Establishment	31
ตาราง 2	จำนวนและร้อยละของสถานประกอบการอุตสาหกรรมการผลิตจำแนกตามรูปแบบการจัดตั้งทางเศรษฐกิจ และขนาดของสถานประกอบการ	32
Table 2	Number and Percentage of Manufacturing Establishments by Form of Economic Organization and Size of Establishment	32
ตาราง 3	จำนวนและร้อยละของสถานประกอบการอุตสาหกรรมการผลิต จำแนกตามระยะเวลาในการดำเนินงานกิจการ และขนาดของสถานประกอบการ	33
Table 3	Number and Percentage of Manufacturing Establishments by Period of Operation and Size of Establishment	33
ตาราง 4	จำนวนและร้อยละของสถานประกอบการอุตสาหกรรมการผลิต จำแนกตามระยะเวลาการผลิตในปี 2559 และขนาดของสถานประกอบการ	34
Table 4	Number and Percentage of Manufacturing Establishments by Period of Operation In 2016 and Size of Establishment	34
ตาราง 5	จำนวนและร้อยละของสถานประกอบการอุตสาหกรรมการผลิตจำแนกตามมูลค่าทุนจดทะเบียน และขนาดของสถานประกอบการ	35
Table 5	Number and Percentage of Manufacturing Establishments by Value of Registered Capital and Size of Establishment	35
ตาราง 6	จำนวนและร้อยละของสถานประกอบการอุตสาหกรรมการผลิตจำแนกตามสัดส่วนของการร่วมลงทุนหรือถือหุ้นของต่างประเทศและขนาดของสถานประกอบการ	36
Table 6	Number and Percentage of Manufacturing Establishments by Proportion of Foreign Investment or Share Holding and Size of Establishment	36
ตาราง 7	จำนวนและร้อยละของสถานประกอบการอุตสาหกรรมการผลิตจำแนกตามการส่งเสริมการลงทุนจากสำนักงานคณะกรรมการส่งเสริมการลงทุนและขนาดของสถานประกอบการ	37
Table 7	Number and Percentage of Manufacturing Establishments by Investment Promotion From Board of Investment (BOI) and Size of Establishment	37

สารบัญตารางสถิติ(ต่อ)
LIST OF STATISTICAL TABLES (cont.)

		หน้า
ตอนที่ 1	ข้อมูลทั่วไปของสถานประกอบการจำแนกตามขนาดของสถานประกอบการ	
Part 1	General Information of Establishments by Size of Establishment	
ตาราง 8	จำนวนและร้อยละของสถานประกอบการอุตสาหกรรมการผลิตจำแนกตามร้อยละของการส่งออกผลผลิตออกไปจำหน่ายต่างประเทศและขนาดของสถานประกอบการ	38
Table 8	Number and Percentage of Manufacturing Establishments by Percentage of Export and Size of Establishment	38
ตาราง 9	จำนวนและร้อยละของสถานประกอบการอุตสาหกรรมการผลิตจำแนกตามการใช้วัตถุดิบและขนาดของสถานประกอบการ	39
Table 9	Number and Percentage of Manufacturing Establishments by Use of Imported Materials and Components and Size of Establishment	39
ตาราง 10	จำนวนและร้อยละของสถานประกอบการอุตสาหกรรมการผลิตจำแนกตามอัตราการใช้กำลังการผลิตต่อปี 2559 และขนาดของสถานประกอบการ	40
Table 10	Number and Percentage of Manufacturing Establishments by Percentage of Capacity Utilization In 2016 and Size of Establishment	40
ตาราง 11	จำนวนและร้อยละของสถานประกอบการอุตสาหกรรมผลิตที่ประสบปัญหา/อุปสรรคการดำเนินงานกิจการจำแนกตามปัญหาในการดำเนินงานกิจการ และขนาดของสถานประกอบการ	41
Table 11	Number and Percentage of Manufacturing Establishments, Problems with the Operation by Problems and Size of Establishment	41
ตาราง 12	จำนวนและร้อยละของสถานประกอบการอุตสาหกรรมผลิตจำแนกตามประเภทความช่วยเหลือที่ต้องการให้ภาครัฐช่วยเหลือและขนาดของสถานประกอบการ	43
Table 12	Number and Percentage of Manufacturing Establishments Problems with the Need Aid from The Governmental Operation by Problems and Size of Establishment	43
ตาราง 13	จำนวนและร้อยละของสถานประกอบการอุตสาหกรรมผลิตเข้าร่วมโครงการอุตสาหกรรมสีเขียว (Green Industry) จำแนกตามระดับอุตสาหกรรมสีเขียว และขนาดของสถานประกอบการ	45
Table 13	Number and Percentage of Manufacturing Establishments, Participating Green Industry by Levels Green Industry and Size of Establishment	45

ตาราง 1 จำนวนและร้อยละของสถานประกอบการผลิต จำนวนตามรูปแบบการจัดตั้งตามกฎหมาย ขนาดของสถานประกอบการ

Table 1 Number and Percentage of Manufacturing Establishments by Form of Legal Organization and size of Establishment

จำนวนสถานประกอบการ Number of establishments	ส่วนบุคคล		ห้างหุ้นส่วนสามัญ		บริษัทจำกัด		ส่วนราชการ		กลุ่มแม่บ้าน		การจัดตั้งไม่				
	จำนวน	ร้อยละ	จำนวน	ร้อยละ	จำนวน	ร้อยละ	จำนวน	ร้อยละ	จำนวน	ร้อยละ	จำนวน	ร้อยละ			
	Number	%	Number	%	Number	%	Number	%	Number	%	Number	%			
1-15 คน	2,129	100.0	2,038	95.7	32	1.5	42	2.0	1	0.1	6	0.3	10	0.5	Total
16-25 คน	2,084	100.0	2,025	97.2	26	1.2	17	0.9	1	0.1	5	0.3	10	0.5	1-15 persons
26-30 คน	20	100.0	9	45.0	2	10.0	8	40.0	-	-	1	5.0	-	-	16-25 persons
31-50 คน	5	100.0	1	20.0	-	-	4	80.0	-	-	-	-	-	-	26-30 persons
51-200 คน	7	100.0	2	28.6	2	28.6	3	42.9	-	-	-	-	-	-	31-50 persons
มากกว่า 200 คน	9	100.0	1	11.1	2	22.2	6	66.7	-	-	-	-	-	-	51-200 persons
	4	100.0	-	-	-	-	4	100.0	-	-	-	-	-	-	More than 200 persons

ที่มา : สำนักอุตสาหกรรม พ.ศ.2560 จังหวัด จันทบุรี สำนักงานสถิติแห่งชาติ กระทรวงดิจิทัลเพื่อเศรษฐกิจและสังคม

Source : The 2017 Industrial Census, Chanthaburi Province, National Statistical Office, Ministry of Digital Economy and Society.

ตาราง 2 จำนวนและร้อยละของสถานประกอบการอุตสาหกรรมการผลิต จำแนกตามรูปแบบการจัดตั้งทางเศรษฐกิจ และขนาดของสถานประกอบการ

Table 2 Number and Percentage of Manufacturing Establishments by Form of Economic Organization and Size of Establishment

ขนาดของสถานประกอบการ (จำนวนคนทำงาน)	จำนวนสถานประกอบการ		สำนักงานแห่งเดียว		สำนักงานใหญ่		สำนักงานสาขา		Size of establishment
	Number of establishments		Single unit		Head office		Branch		
	จำนวน Number	ร้อยละ %	จำนวน Number	ร้อยละ %	จำนวน Number	ร้อยละ %	จำนวน Number	ร้อยละ %	
รวม	2,129	100.0	2,099	98.6	6	0.3	24	1.1	Total
1-15 คน	2,084	100.0	2,065	99.1	4	0.2	15	0.7	1-15 persons
16-25 คน	20	100.0	18	90.0	-	-	2	10.0	16-25 persons
26-30 คน	5	100.0	3	60.0	-	-	2	40.0	26-30 persons
31-50 คน	7	100.0	5	71.4	2	28.6	-	-	31-50 persons
51-200 คน	9	100.0	6	66.7	-	-	3	33.3	51-200 persons
มากกว่า 200 คน	4	100.0	2	50.0	-	-	2	50.0	More than 200 persons

ที่มา : สำมะโนอุตสาหกรรม พ.ศ.2560 จังหวัด จันทบุรี สำนักงานสถิติแห่งชาติ กระทรวงดิจิทัลเพื่อเศรษฐกิจและสังคม

Source : The 2017 Industrial Census, Chanthaburi Province, National Statistical Office, Ministry of Digital Economy and Society.

ตาราง 3 จำนวนและร้อยละของสถานประกอบการอุตสาหกรรมผลิต จำแนกตามระยะเวลาในการดำเนินงาน และขนาดของสถานประกอบการ

Table 3 Number and Percentage of Manufacturing Establishments by Period of Operation and Size of Establishment

ขนาดของสถานประกอบการ (จำนวนคนทำงาน)	ระยะเวลาในการดำเนินงาน (ปี) Period of operation (Year)												Size of establishment
	จำนวนสถานประกอบการ		< 5		5 - 9		10 - 19		20 - 29		≥ 30		
	จำนวน	ร้อยละ	จำนวน	ร้อยละ	จำนวน	ร้อยละ	จำนวน	ร้อยละ	จำนวน	ร้อยละ	จำนวน	ร้อยละ	
รวม	2,129	100.0	291	13.7	245	11.5	771	36.2	482	22.6	340	16.0	Total
1-15 คน	2,084	100.0	283	13.6	241	11.6	760	36.5	465	22.3	335	16.1	1-15 persons
16-25 คน	20	100.0	4	20.0	4	20.0	4	20.0	6	30.0	2	10.0	16-25 persons
26-30 คน	5	100.0	1	20.0	-	-	2	40.0	2	40.0	-	-	26-30 persons
31-50 คน	7	100.0	-	-	-	-	3	42.9	3	42.9	1	14.3	31-50 persons
51-200 คน	9	100.0	2	22.2	-	-	-	-	5	55.6	2	22.2	51-200 persons
มากกว่า 200 คน	4	100.0	1	25.0	-	-	2	50.0	1	25.0	-	-	More than 200 persons

ที่มา : สำมะโนอุตสาหกรรม พ.ศ.2560 จังหวัด จันทบุรี สำนักงานสถิติแห่งชาติ กระทรวงดิจิทัลเพื่อเศรษฐกิจและสังคม

Source : The 2017 Industrial Census, Chanthaburi Province, National Statistical Office, Ministry of Digital Economy and Society.

ตาราง 4 จำนวนและร้อยละของสถานประกอบการอุตสาหกรรมผลิต จำแนกตามระยะเวลาการผลิตในปี 2559 และขนาดของสถานประกอบการ
 Table 4 Number and Percentage of Manufacturing Establishments by Period of Operation In 2016 and Size of Establishment

ขนาดของสถานประกอบการ (จำนวนคนทำงาน)	จำนวนสถานประกอบการ												Total			
	จำนวนสถานประกอบการ				เดือน Months				ชั่วโมง Hours per day					Size of establishment		
	จำนวน	ร้อยละ	จำนวน	ร้อยละ	จำนวน	ร้อยละ	จำนวน	ร้อยละ	จำนวน	ร้อยละ	จำนวน	ร้อยละ				
	จำนวน	ร้อยละ	จำนวน	ร้อยละ	จำนวน	ร้อยละ	จำนวน	ร้อยละ	จำนวน	ร้อยละ	จำนวน	ร้อยละ	จำนวน	ร้อยละ	จำนวน	ร้อยละ
	Number	%	Number	%	Number	%	Number	%	Number	%	Number	%	Number	%	Number	%
รวม	2,129	100.0	5	0.3	71	3.3	28	1.3	2,025	95.1	480	22.5	1,431	67.2	218	10.3
1-15 คน	2,084	100.0	5	0.3	70	3.4	27	1.3	1,982	95.1	478	22.9	1,393	66.8	213	10.2
16-25 คน	20	100.0	-	-	1	5.0	-	-	19	95.0	2	10.0	16	80.0	2	10.0
26-30 คน	5	100.0	-	-	-	-	-	-	5	100.0	-	-	5	100.0	-	-
31-50 คน	7	100.0	-	-	-	-	1	14.3	6	85.7	-	-	5	71.4	2	28.6
51-200 คน	9	100.0	-	-	-	-	-	-	9	100.0	-	-	9	100.0	-	-
มากกว่า 200 คน	4	100.0	-	-	-	-	-	4	100.0	-	-	-	3	75.0	1	25.0

ที่มา : สำนักงานอุตสาหกรรม พ.ศ.2560 จังหวัด จันทบุรี สำนักงานสถิติแห่งชาติ กระทรวงดิจิทัลเพื่อเศรษฐกิจและสังคม

Source : The 2017 Industrial Census, Chanthaburi Province, National Statistical Office, Ministry of Digital Economy and Society.

ตาราง 5 จำนวนและร้อยละของสถานประกอบการอุตสาหกรรมผลิต จำแนกตามมูลค่าเงินลงทุนจดทะเบียนและขนาดของสถานประกอบการ

Table 5 Number and Percentage of Manufacturing Establishments by Value of Registered Capital and Size of Establishment

ขนาดของสถานประกอบการ (จำนวนคนทำงาน)	จำนวนสถานประกอบการ		ไม่มีทุนจดทะเบียน		มูลค่าเงินลงทุนจดทะเบียน (ล้านบาท)		Registered capital (Million baht)		Size of establishment								
	Number of establishments		No value of registered capital		รวม Total		รวม Total		≥ 200								
	จำนวน ร้อยละ	จำนวน %	จำนวน ร้อยละ	จำนวน %	จำนวน ร้อยละ	จำนวน %	จำนวน ร้อยละ	จำนวน %	จำนวน ร้อยละ	จำนวน %							
รวม	2,129	100.0	2,072	97.3	57	2.7	21	37.3	27	48.6	4	7.1	1	1.8	1	1.8	Total
1-15 คน	2,084	100.0	2,049	98.3	35	1.7	14	40.8	17	50.5	2	5.8	1	2.9	-	-	1-15 persons
16-25 คน	20	100.0	12	60.0	8	40.0	3	37.5	4	50.0	1	12.5	-	-	-	-	16-25 persons
26-30 คน	5	100.0	3	60.0	2	40.0	1	50.0	-	-	1	50.0	-	-	-	-	26-30 persons
31-50 คน	7	100.0	2	28.6	5	71.4	1	20.0	4	80.0	-	-	-	-	-	-	31-50 persons
51-200 คน	9	100.0	4	44.4	5	55.6	1	20.0	2	40.0	-	-	-	-	2	40.0	51-200 persons
มากกว่า 200 คน	4	100.0	2	50.0	2	50.0	1	50.0	-	-	-	-	-	-	1	50.0	More than 200 persons

ที่มา : สำนักอุตสาหกรรม พ.ศ.2560 จังหวัด จันทบุรี สำนักงานสถิติแห่งชาติ กระทรวงดิจิทัลเพื่อเศรษฐกิจและสังคม

Source : The 2017 Industrial Census, Chanthaburi Province, National Statistical Office, Ministry of Digital Economy and Society.

ตาราง 6 จำนวนและร้อยละของสถานประกอบการอุตสาหกรรมการผลิต จำแนกตามสัดส่วนของการร่วมลงทุนหรือถือหุ้นจากต่างประเทศและขนาดของสถานประกอบการ

Table 6 Number and Percentage of Manufacturing Establishments by Proportion of Foreign Investment or Share Holding and Size of Establishment

ขนาดของสถานประกอบการ (จำนวนคนทำงาน)	จำนวนสถาน- ประกอบการ		ไม่มีต่างประเทศ		สัดส่วนของการร่วมลงทุนหรือถือหุ้น		Size of establishment	
	รวม		ร่วมลงทุนหรือถือหุ้น		Proportion of foreign investment or share holding			
	จำนวน	ร้อยละ	จำนวน	ร้อยละ	จำนวน	ร้อยละ	จำนวน	ร้อยละ
	Number	%	No foreign's investment or share holding	%	< 10%	10 - 50%	> 50%	
	Number	%	Number	%	Number	Number	Number	%
รวม	2,129	100.0	2,126	99.9	1	33.3	1	33.3
1-15 คน	2,084	100.0	2,082	99.9	-	-	1	50.0
16-25 คน	20	100.0	20	100.0	-	-	-	-
26-30 คน	5	100.0	5	100.0	-	-	-	-
31-50 คน	7	100.0	7	100.0	-	-	-	-
51-200 คน	9	100.0	9	100.0	-	-	-	-
มากกว่า 200 คน	4	100.0	3	75.0	1	25.0	-	-
					1	100.0	-	-
								More than 200 persons

ที่มา : สำมะโนอุตสาหกรรม พ.ศ.2560 จังหวัด จันทบุรี สำนักงานสถิติแห่งชาติ กระทรวงดิจิทัลเพื่อเศรษฐกิจและสังคม

Source : The 2017 Industrial Census, Chanthaburi Province, National Statistical Office, Ministry of Digital Economy and Society.

ตาราง 7 จำนวนและร้อยละของสถานประกอบการอุตสาหกรรมผลิต จำนวนตามการส่งเสริมการลงทุน จากสำนักงานคณะกรรมการส่งเสริมการลงทุน และขนาดของสถานประกอบการ

Table 7 Number and Percentage of Manufacturing Establishments by Investment Promotion From Board of Investment (BOI) and Size of Establishment

ขนาดของสถานประกอบการ (จำนวนคนทำงาน)	จำนวนสถานประกอบการ		การส่งเสริมการลงทุนจากสำนักงานคณะกรรมการส่งเสริมการลงทุน		Investment promotion from board of investment (BOI)		Size of establishment
	Number of establishments		Investment promotion from board of investment (BOI)		Investment promotion from board of investment (BOI)		
	จำนวน	ร้อยละ	จำนวน	ร้อยละ	จำนวน	ร้อยละ	
	Number	%	Number	%	Number	%	%
	2,129	100.0	2,128	100.0	1	0.1	Total
1-15 คน	2,084	100.0	2,083	100.0	1	0.1	1-15 persons
16-25 คน	20	100.0	20	100.0	-	-	16-25 persons
26-30 คน	5	100.0	5	100.0	-	-	26-30 persons
31-50 คน	7	100.0	7	100.0	-	-	31-50 persons
51-200 คน	9	100.0	9	100.0	-	-	51-200 persons
มากกว่า 200 คน	4	100.0	4	100.0	-	-	More than 200 persons

ที่มา : สำมะโนอุตสาหกรรม พ.ศ.2560 จังหวัด จันทบุรี สำนักงานสถิติแห่งชาติ กระทรวงดิจิทัลเพื่อเศรษฐกิจและสังคม

Source : The 2017 Industrial Census, Chanthaburi Province, National Statistical Office, Ministry of Digital Economy and Society.

ตาราง 8 จำนวนและร้อยละของสถานประกอบการอุตสาหกรรมการผลิต จำนวนตามร้อยละของการส่งออกผลผลิตออกไปจำหน่ายต่างประเทศ และขนาดของสถานประกอบการ

Table 8 Number and Percentage of Manufacturing Establishments by Percentage of Export and Size of Establishment

ขนาดของสถานประกอบการ (จำนวนคนทำงาน)	จำนวนสถานประกอบการ		ร้อยละการส่งออก						มูลค่าการส่งออก		Size of establishment									
	ไม่มีการส่งออก		ร้อยละการส่งออก						Value of export											
	จำนวน	ร้อยละ	จำนวน	ร้อยละ	จำนวน	ร้อยละ	จำนวน	ร้อยละ	จำนวน	ร้อยละ		(พันบาท)	In Thousand Baht)							
รวม	2,129	100.0	2,115	99.3	14	0.7	2	16.8	4	27.7	2	13.9	2	13.9	3	20.8	1	6.9	3,255,674.3	Total
1-15 คน	2,084	100.0	2,082	99.9	2	0.1	2	100.0	-	-	-	-	-	-	-	-	-	-	1,818.0	1-15 persons
16-25 คน	20	100.0	18	90.0	2	10.0	-	-	2	100.0	-	-	-	-	-	-	-	-	21,766.1	16-25 persons
26-30 คน	5	100.0	5	100.0	-	-	-	-	-	-	-	-	-	-	-	-	-	-	-	26-30 persons
31-50 คน	7	100.0	6	85.7	1	14.3	-	-	1	100.0	-	-	-	-	-	-	-	-	731.6	31-50 persons
51-200 คน	9	100.0	3	33.3	6	66.7	-	-	-	-	2	33.3	1	16.7	3	50.0	-	-	1,541,229.9	51-200 persons
มากกว่า 200 คน	4	100.0	1	25.0	3	75.0	-	-	1	33.3	-	-	1	33.3	-	-	1	33.3	1,690,128.8	More than 200 persons

ที่มา : สำนักงานอุตสาหกรรม พ.ศ.2560 จังหวัด จันทบุรี สำนักงานสถิติแห่งชาติ กระทรวงดิจิทัลเพื่อเศรษฐกิจและสังคม

Source : The 2017 Industrial Census, Chanthaburi Province, National Statistical Office, Ministry of Digital Economy and Society.

ตาราง 9 จำนวนและร้อยละของสถานประกอบการอุตสาหกรรมการผลิต จำนวนตามการใช้วัตถุดิบฯ และขนาดของสถานประกอบการ

Table 9 Number and Percentage of Manufacturing Establishments by Use of Imported Materials and Components and Size of Establishment

ขนาดของสถานประกอบการ (จำนวนคนทำงาน)	จำนวนสถานประกอบการ		ร้อยละของการใช้วัตถุดิบหรือวัสดุประเภทต่าง ๆ										มูลค่าการใช้วัตถุดิบฯ									
	ไม่มีการใช้		Percentage of use of imported materials and Components										Value of imported materials and Components									
	จำนวน	ร้อยละ	จำนวน	ร้อยละ	จำนวน	ร้อยละ	จำนวน	ร้อยละ	จำนวน	ร้อยละ	จำนวน	ร้อยละ	จำนวน	ร้อยละ	จำนวน	ร้อยละ						
Number	%	Number	%	Number	%	Number	%	Number	%	Number	%	Number	%	Number	%	Number	%					
รวม	2,129	100.0	2,099	98.6	30	1.4	2	6.7	2	8.2	3	10.1	3	10.1	1	3.4	15	48.7	4	12.9	64,864.9	Total
1-15 คน	2,084	100.0	2,059	98.8	25	1.2	-	-	2	9.8	1	4.0	3	12.1	-	-	15	58.6	4	15.5	31,436.4	1-15 persons
16-25 คน	20	100.0	18	90.0	2	10.0	-	-	-	-	2	100.0	-	-	-	-	-	-	-	-	25,535.1	16-25 persons
26-30 คน	5	100.0	5	100.0	-	-	-	-	-	-	-	-	-	-	-	-	-	-	-	-	-	26-30 persons
31-50 คน	7	100.0	6	85.7	1	14.3	-	-	-	-	-	-	-	1	100.0	-	-	-	-	-	1,314.0	31-50 persons
51-200 คน	9	100.0	7	77.8	2	22.2	2	100.0	-	-	-	-	-	-	-	-	-	-	-	-	6,579.5	51-200 persons
มากกว่า 200 คน	4	100.0	4	100.0	-	-	-	-	-	-	-	-	-	-	-	-	-	-	-	-	-	More than 200 persons

ที่มา : สำนักงานสถิติแห่งชาติ กระทรวงดิจิทัลเพื่อเศรษฐกิจและสังคม

Source : The 2017 Industrial Census, Chanthaburi Province, National Statistical Office, Ministry of Digital Economy and Society.

ตาราง 10 จำนวนและร้อยละของสถานประกอบการอุตสาหกรรมผลิต จำนวนตามอัตราการใช้กำลังการผลิตต่อปี 2559 และขนาดของสถานประกอบการ

Table 10 Number and Percentage of Manufacturing Establishments by Percentage of Capacity Utilization in 2016 and Size of Establishment

ขนาดของสถาน ประกอบการ (จำนวนคนทำงาน)	อัตราการใช้กำลังการผลิตต่อปี 2559 Percentage of capacity utilization in 2016													เฉลี่ยต่อสถาน- ประกอบการ Average per establishment	Size of establishment										
	จำนวนสถานประกอบการ																								
	< 10	10 - 19	20 - 29	30 - 39	40 - 49	50 - 59	60 - 69	70 - 79	80 - 89	90 - 99	≥100	ร้อยละ	จำนวน			ร้อยละ									
จำนวน Number	ร้อยละ %	จำนวน Number	ร้อยละ %	จำนวน Number	ร้อยละ %	จำนวน Number	ร้อยละ %	จำนวน Number	ร้อยละ %	จำนวน Number	ร้อยละ %	จำนวน Number	ร้อยละ %	จำนวน Number	ร้อยละ %	จำนวน Number	ร้อยละ %								
รวม	2,129	100.0	4	0.2	4	0.2	35	1.6	39	1.8	147	6.9	321	15.1	290	13.6	504	23.7	316	14.9	467	22.0	78.1	Total	
1-15 คน	2,084	100.0	4	0.2	4	0.2	35	1.7	39	1.9	146	7.0	318	15.2	282	13.5	490	23.5	310	14.9	454	21.8	78.0	1-15 persons	
16-25 คน	20	100.0	-	-	-	-	-	-	-	1	5.0	1	5.0	1	5.0	4	20.0	3	15.0	4	20.0	7	35.0	84.8	16-25 persons
26-30 คน	5	100.0	-	-	-	-	-	-	-	-	-	-	-	-	1	20.0	3	60.0	-	-	-	1	20.0	83.2	26-30 persons
31-50 คน	7	100.0	-	-	-	-	-	-	-	-	-	-	2	28.6	1	14.3	2	28.6	-	-	-	2	28.6	78.6	31-50 persons
51-200 คน	9	100.0	-	-	-	-	-	-	-	-	-	-	-	-	-	-	6	66.7	1	11.1	2	22.2	88.3	51-200 persons	
มากกว่า 200 คน	4	100.0	-	-	-	-	-	-	-	-	-	-	-	-	2	50.0	-	-	-	1	25.0	1	25.0	82.5	More than 200 persons

ที่มา : สำนักงานอุตสาหกรรม พ.ศ.2560 จังหวัด จันทบุรี สำนักงานสถิติแห่งชาติ กระทรวงดิจิทัลเพื่อเศรษฐกิจและสังคม

Source : The 2017 Industrial Census, Chanthaburi Province, National Statistical Office, Ministry of Digital Economy and Society.

ตาราง 11 จำนวนและร้อยละของสถานประกอบการอุตสาหกรรมผลิตที่ประสบปัญหา/อุปสรรคการดำเนินงาน ปัญหาในการดำเนินงาน และขนาดของสถานประกอบการ
 Table 11 Number and Percentage of Manufacturing Establishments, Problems with the Operation by Problems and Size of Establishment

ขนาดของสถานประกอบการ (จำนวนคนทั้งหมด)	ปัญหา/อุปสรรคในการดำเนินงาน / Problems/obstacles in the operation										ขนาดเงินลงทุนและเงิน หมุนเวียนในการ ประกอบการ Lack of investment and circulating fund ร้อยละ												
	จำนวน establishments	ร้อยละ %	ไม่ประสบปัญหา/อุปสรรค No Problems/ obstacles	จำนวน Number	ร้อยละ %	ประสบปัญหา/อุปสรรค Problems/obstacles	จำนวน Number	ร้อยละ %	อุปสรรคที่แก้ไขไม่ได้ ปัญหาความไม่ เสถียรภาพ Labour shortages	จำนวน Number		ร้อยละ %	อุปสรรคที่แก้ไขได้ ปัญหาเรื่องผลิตภาพ การผลิต Productivity problem	จำนวน Number	ร้อยละ %	ต้นทุน ในการผลิต สูงขึ้น Increasing of production cost	จำนวน Number	ร้อยละ %	Total				
รวม	2,129	100.0	767	36.0	1,362	64.0	321	23.6	279	20.5	29	2.2	154	11.3	53	3.9	99	7.3	421	30.9	214	15.7	
1-15 คน	2,084	100.0	746	35.8	1,338	64.2	319	23.9	267	20.0	27	2.0	138	10.3	50	3.7	94	7.0	408	30.5	206	15.4	1-15 persons
16-25 คน	20	100.0	9	45.0	11	55.0	1	9.1	3	27.3	-	-	6	54.6	-	-	1	9.1	5	45.5	4	36.4	16-25 persons
26-30 คน	5	100.0	3	60.0	2	40.0	-	-	2	100.0	-	-	2	100.0	-	-	-	-	1	50.0	-	-	26-30 persons
31-50 คน	7	100.0	3	42.9	4	57.1	-	-	2	50.0	-	-	3	75.0	2	50.0	1	25.0	1	25.0	-	-	31-50 persons
51-200 คน	9	100.0	5	55.6	4	44.4	1	25.0	2	50.0	1	25.0	3	75.0	-	-	1	25.0	4	100.0	2	50.0	51-200 persons
มากกว่า 200 คน	4	100.0	1	25.0	3	75.0	-	-	3	100.0	1	33.3	2	66.7	1	33.3	2	66.7	2	66.7	2	66.7	More than 200 persons

หมายเหตุ : สถานประกอบการ 1 แห่งสามารถตอบได้มากกว่า 1 ข้อ

Note : More than one characteristic can be done by an establishment.

ที่มา : สำมะโนอุตสาหกรรม พ.ศ.2560 จังหวัด จันทบุรี สำนักงานสถิติแห่งชาติ กระทรวงดิจิทัลเพื่อเศรษฐกิจและสังคม

Source : The 2017 Industrial Census, Chanthaburi Province, National Statistical Office, Ministry of Digital Economy and Society.

ตาราง 12 จำนวนและร้อยละของสถานประกอบการอุตสาหกรรมผลิต จำแนกตามประเภทความช่วยเหลือที่ให้การให้ภาครัฐช่วยเหลือ และขนาดของสถานประกอบการ

Table 12 Number and Percentage of Manufacturing Establishments, Problems with the Need Aid from The Governmental Operation by Problems and Size of Establishment

ขนาดของสถานประกอบการ (จำนวนพนักงาน)	ไม่ต้องการ		ต้องการ		ความช่วยเหลือที่ให้การจากภาครัฐ Detailed of the needs from the government												Size of establishment						
	จำนวน Number	ร้อยละ %	จำนวน Number	ร้อยละ %	พัฒนาฝีมือแรงงานให้ สอดคล้องกับความต้องการของอุตสาหกรรม	ลดต้นทุน การผลิต	ลดภาษีหรือยกเว้นภาษี นำเข้าวัตถุดิบเครื่องมือ เครื่องจักรฯ	ผู้ประกอบการ เพิ่มขีดความสามารถ	จัดหา แหล่งเงินทุน ดอกเบี้ยต่ำ	ส่งเสริมการลงทุน ให้แก่ผู้ประกอบการ Investment promotion for entrepreneur	ขยายตลาด รับซื้อผลผลิต	เพิ่มสภาพคล่อง ทางการเงิน	จำนวน Number	ร้อยละ %	จำนวน Number	ร้อยละ %							
รวม	2,129	100.0	1,287	60.4	842	39.6	101	12.0	353	42.0	137	16.3	146	17.3	328	39.0	245	29.1	139	16.5	168	20.0	Total
1-15 คน	2,084	100.0	1,258	60.4	826	39.6	98	11.9	347	42.1	131	15.9	141	17.1	319	38.7	235	28.4	135	16.3	161	19.5	1-15 persons
16-25 คน	20	100.0	11	55.0	9	45.0	1	11.1	2	22.2	3	33.3	2	22.2	5	55.6	6	66.7	2	22.2	3	33.3	16-25 persons
26-30 คน	5	100.0	3	60.0	2	40.0	1	50.0	2	100.0	1	50.0	1	50.0	2	100.0	1	50.0	-	-	2	100.0	26-30 persons
31-50 คน	7	100.0	6	85.7	1	14.3	-	-	-	-	-	-	-	-	-	-	-	-	-	-	-	-	31-50 persons
51-200 คน	9	100.0	7	77.8	2	22.2	1	50.0	1	50.0	1	50.0	1	50.0	1	50.0	2	100.0	1	50.0	1	50.0	51-200 persons
มากกว่า 200 คน	4	100.0	2	50.0	2	50.0	-	-	1	50.0	1	50.0	1	50.0	1	50.0	1	50.0	1	50.0	1	50.0	More than 200 persons

หมายเหตุ : สถานประกอบการ 1 แห่งสามารถตอบได้มากกว่า 1 ข้อ

Note : More than one characteristic can be done by an establishment.

ที่มา : สำมะโนอุตสาหกรรม พ.ศ.2560 จังหวัด จันทบุรี สำนักงานสถิติแห่งชาติ กระทรวงดิจิทัลเพื่อเศรษฐกิจและสังคม

Source : The 2017 Industrial Census, Chanthaburi Province, National Statistical Office, Ministry of Digital Economy and Society.

ตาราง 12 จำนวนและร้อยละของสถานประกอบการผลิต จำแนกตามประเภทความช่วยเหลือที่ต้องการให้ภาครัฐช่วยเหลือ และขนาดของสถานประกอบการ (ต่อ)

Table 12 Number and Percentage of Manufacturing Establishments, Problems with the Need Aid from The Governmental Operation by Problems and Size of Establishment (cont.)

ขนาดของสถานประกอบการ (จำนวนคนทำงาน)	ความต้องการความช่วยเหลือที่ต้องการจากรัฐ Detailed of the needs from the government														รวม	Total			
	เพิ่มประสิทธิภาพ ด้านศุลกากร Increase efficiency in customs formality	เร่งรัดการคืน ภาษีมูลค่าเพิ่ม Rush on value added tax reimbursement	มาตรฐานการรักษ ความปลอดภัยจาก การก่อการร้าย Rebellion security standards	จัดงานแสดงสินค้าให้ผู้ ประกอบการท้องถิ่น (OTOP) และ SMEs Exhibition for local entrepreneur	สนับสนุนเทคโนโลยี และเครื่องจักรที่ทันสมัย Support for new technology and machinery moden	สนับสนุนด้านวิจัยและ พัฒนาสินค้าที่เป็นต้องการ ในตลาด Support for reseach and development for high demand product	ส่งเสริมผู้ประกอบการ ไทยได้เจรจาธุรกิจกับ ผู้ประกอบการต่างประเทศ Promote for negotiations between thai and international entrepreneur	อื่นๆ Others	Size of establishment										
จำนวน Number	จำนวน Number	ร้อยละ %	จำนวน Number	ร้อยละ %	จำนวน Number	ร้อยละ %	จำนวน Number	ร้อยละ %	จำนวน Number	ร้อยละ %	จำนวน Number	ร้อยละ %	จำนวน Number	ร้อยละ %	จำนวน Number	ร้อยละ %	จำนวน Number	ร้อยละ %	
842	4	0.5	11	1.3	2	0.3	77	9.2	40	4.7	24	2.9	27	3.2	55	6.6			
1-15 คน	3	0.3	9	1.0	2	0.3	77	9.4	36	4.3	22	2.7	25	3.0	52	6.3			
16-25 คน	1	11.1	-	-	-	-	-	-	3	33.3	-	-	2	22.2	1	11.1			
26-30 คน	2	-	-	-	-	-	-	-	-	-	1	50.0	-	-	-	-			
31-50 คน	1	-	-	-	-	-	-	-	-	-	-	-	-	-	1	100.0			
51-200 คน	2	-	1	50.0	-	-	1	50.0	1	50.0	1	50.0	-	-	-	-			
มากกว่า 200 คน	2	-	1	50.0	-	-	-	-	-	-	-	-	-	-	1	50.0			

หมายเหตุ : สถานประกอบการ 1 แห่งสามารถตอบได้มากกว่า 1 ข้อ

Note : More than one characteristic can be done by an establishment.

ที่มา : สำมะโนอุตสาหกรรม พ.ศ.2560 จังหวัด จันทบุรี สำนักงานสถิติแห่งชาติ กระทรวงดิจิทัลเพื่อเศรษฐกิจและสังคม

Source : The 2017 Industrial Census, Chanthaburi Province, National Statistical Office, Ministry of Digital Economy and Society.

ตาราง 13 จำนวนและร้อยละของสถานประกอบการอุตสาหกรรมผลิตเข้าร่วมโครงการอุตสาหกรรมสีเขียว (Green Industry) จำแนกตามระดับอุตสาหกรรมสีเขียว และขนาดของสถานประกอบการ

Table 13 Number and Percentage of Manufacturing Establishments Participating Green Industry by Levels Green Industry and Size of Establishment

ขนาดของสถานประกอบการ (จำนวนคนทำงาน)	จำนวนสถาน- ประกอบการ Number of establishments	ไม่เข้าร่วม		ได้รับการรับรองแล้ว		ระดับอุตสาหกรรมสีเขียวที่ได้รับการรับรอง			Size of establishment				
		จำนวน	ร้อยละ	Yes	No	ระดับที่ 1	ระดับที่ 2	ระดับที่ 3					
		Number	%	Number	%	Level 1	Level 2	Level 3					
						Green Commitment	Green Activity	Green System					
		จำนวน	ร้อยละ	จำนวน	ร้อยละ	จำนวน	ร้อยละ	จำนวน	ร้อยละ				
		Number	%	Number	%	Number	%	Number	%				
รวม	88	100.0	73	83.0	15	17.1	3	20.0	5	33.3	7	46.7	Total
1-15 คน	43	100.0	36	83.7	7	16.3	3	42.9	4	57.1	-	-	1-15 persons
16-25 คน	20	100.0	19	95.0	1	5.0	-	-	1	100.0	-	-	16-25 persons
26-30 คน	5	100.0	5	100.0	-	-	-	-	-	-	-	-	26-30 persons
31-50 คน	7	100.0	7	100.0	-	-	-	-	-	-	-	-	31-50 persons
51-200 คน	9	100.0	5	55.6	4	44.4	-	-	-	-	4	100.0	51-200 persons
มากกว่า 200 คน	4	100.0	1	25.0	3	75.0	-	-	-	-	3	100.0	More than 200 persons

ที่มา : สำมะโนอุตสาหกรรม พ.ศ.2560 จังหวัด จันทบุรี สำนักงานสถิติแห่งชาติ กระทรวงดิจิทัลเพื่อเศรษฐกิจและสังคม

Source : The 2017 Industrial Census, Chanthaburi Province, National Statistical Office, Ministry of Digital Economy and Society.

ตอนที่ 1 ข้อมูลทั่วไปของสถานประกอบการ จำแนกตาม
หมวดย่อยอุตสาหกรรม

PART 1 GENERAL INFORMATION OF ESTABLISHMENTS
BY DIVISION OF INDUSTRY

สารบัญตารางสถิติ
LIST OF STATISTICAL TABLES

		หน้า
ตอนที่ 1	ข้อมูลทั่วไปของสถานประกอบการ จำแนกตามหมวดย่อยอุตสาหกรรม	
Part 1	General Information of Establishments by Division of Industry	
ตาราง 1	จำนวนและร้อยละของสถานประกอบการอุตสาหกรรมการผลิต จำแนกตามรูปแบบการจัดตั้งตามกฎหมาย และหมวดย่อยอุตสาหกรรม	51
Table 1	Number and Percentage of Manufacturing Establishments by Form of Legal Organization and Division of Industry	51
ตาราง 2	จำนวนและร้อยละของสถานประกอบการอุตสาหกรรมการผลิต จำแนกตามรูปแบบการจัดตั้งทางเศรษฐกิจ และหมวดย่อยอุตสาหกรรม	52
Table 2	Number and Percentage of Manufacturing Establishments by Form of Economic Organization and Division of Industry	52
ตาราง 3	จำนวนและร้อยละของสถานประกอบการอุตสาหกรรมการผลิต จำแนกตามระยะเวลาในการดำเนินงาน และหมวดย่อยอุตสาหกรรม	53
Table 3	Number and Percentage of Manufacturing Establishments by Period of Operation and Division of Industry	53
ตาราง 4	จำนวนและร้อยละของสถานประกอบการอุตสาหกรรมการผลิต จำแนกตามระยะเวลาการผลิตในปี 2559 และหมวดย่อยอุตสาหกรรม	54
Table 4	Number and Percentage of Manufacturing Establishments by Period of Operation In 2016 and Division of Industry	54
ตาราง 5	จำนวนและร้อยละของสถานประกอบการอุตสาหกรรมการผลิต จำแนกตามมูลค่าทุนจดทะเบียน และหมวดย่อยอุตสาหกรรม	55
Table 5	Number and Percentage of Manufacturing Establishments by Value of Registered Capital and Division of Industry	55
ตาราง 6	จำนวนและร้อยละของสถานประกอบการอุตสาหกรรมการผลิต จำแนกตามสัดส่วนของการร่วมลงทุนหรือถือหุ้นของต่างประเทศ และหมวดย่อยอุตสาหกรรม	56
Table 6	Number and Percentage of Manufacturing Establishments by Proportion of Foreign Investment or Share Holding and Division of Industry	56
ตาราง 7	จำนวนและร้อยละของสถานประกอบการอุตสาหกรรมการผลิต จำแนกตามการส่งเสริมการลงทุน จากสำนักงานคณะกรรมการส่งเสริมการลงทุน และหมวดย่อยอุตสาหกรรม	57
Table 7	Number and Percentage of Manufacturing Establishments by Investment Promotion From Board of Investment (BOI) and Division of Industry	57

สารบัญตารางสถิติ (ต่อ)
LIST OF STATISTICAL TABLES (cont.)

		หน้า
ตอนที่ 1	ข้อมูลทั่วไปของสถานประกอบการ จำแนกตามหมวดย่อยอุตสาหกรรม	
Part 1	General Information of Establishments by Division of Industry	
ตาราง 8	จำนวนและร้อยละของสถานประกอบการอุตสาหกรรมการผลิต จำแนกตามร้อยละของการส่งออกผลผลิตออกไปจำหน่ายต่างประเทศ และหมวดย่อยอุตสาหกรรม	58
Table 8	Number and Percentage of Manufacturing Establishments by Percentage of Export and Division of Industry	58
ตาราง 9	จำนวนและร้อยละของสถานประกอบการอุตสาหกรรมการผลิต จำแนกตามการใช้วัตถุดิบฯ และหมวดย่อยอุตสาหกรรม	59
Table 9	Number and Percentage of Manufacturing Establishments by Use of Imported Materials and Components and Division of Industry	59
ตาราง 10	จำนวนและร้อยละของสถานประกอบการอุตสาหกรรมการผลิต จำแนกตามอัตราการใช้กำลังการผลิตต่อปี 2559 และหมวดย่อยอุตสาหกรรม	60
Table 10	Number and Percentage of Manufacturing Establishments by Percentage of Capacity Utilization In 2016 and Division of Industry	60
ตาราง 11	จำนวนและร้อยละของสถานประกอบการอุตสาหกรรมการผลิตที่ประสบปัญหา/อุปสรรคการดำเนินงานกิจการ จำแนกตามปัญหาในการดำเนินงานกิจการ และหมวดย่อยอุตสาหกรรม	61
Table 11	Number and Percentage of Manufacturing Establishments, Problems with the Operation by Problems and Division of Industry	61
ตาราง 12	จำนวนและร้อยละของสถานประกอบการอุตสาหกรรมการผลิต จำแนกตามประเภทความช่วยเหลือที่ต้องการให้ภาครัฐช่วยเหลือ และหมวดย่อยอุตสาหกรรม	63
Table 12	Number and Percentage of Manufacturing Establishments Problems with the Need Aid from The Governmental Operation by Problems and Division of Industry	63
ตาราง 13	จำนวนและร้อยละของสถานประกอบการอุตสาหกรรมการผลิตเข้าร่วมโครงการอุตสาหกรรมสีเขียว (Green Industry) จำแนกตามระดับอุตสาหกรรมสีเขียว และหมวดย่อยอุตสาหกรรม	66
Table 13	Number and Percentage of Manufacturing Establishments, Participating Green Industry by Levels Green Industry and Division of Industry	66

ตาราง 1 จำนวนและร้อยละของสถานประกอบการอุตสาหกรรมผลิต จำแนกตามรูปแบบการจัดตั้งตามกฎหมาย และหมวดหมู่ของอุตสาหกรรม
 Table 1 Number and Percentage of Manufacturing Establishments by Form of Legal Organization and Division of Industry

รหัส Code	จำนวนสถาน- ประกอบการ Number of establishments	ส่วนบุคคล ทั้งที่ส่วนสามัญที่ ไม่เป็นนิติบุคคล Individual proprietor		ทั้งที่ส่วนสามัญ นิติบุคคล ทั้งที่ส่วนจำกัด Juristic partnership		บริษัทจำกัด บริษัทจำกัด (มหาชน) Company limited, public company limited		ส่วนราชการ รัฐวิสาหกิจ Government, state-enterprise		กลุ่มแม่บ้าน การจัดตั้งใน รูปแบบอื่น ๆ Community enterprise Others		Division of Industry		
		จำนวน Number	ร้อยละ %	จำนวน Number	ร้อยละ %	จำนวน Number	ร้อยละ %	จำนวน Number	ร้อยละ %	จำนวน Number	ร้อยละ %			
	2,129	100.0	95.7	32	1.5	42	2.0	1	0.1	6	0.3	10	0.5	Total
10 การผลิตผลิตภัณฑ์อาหาร	438	100.0	92.4	10	2.3	15	3.4	1	0.2	4	1.0	3	0.7	Manufacture of food products
11 การผลิตเครื่องดื่ม	43	100.0	88.8	2	4.2	-	-	-	-	-	-	3	7.0	Manufacture of beverages
13 การผลิตสิ่งทอ	18	100.0	83.3	3	16.7	-	-	-	-	-	-	-	-	Manufacture of textiles
14 การผลิตเสื้อผ้าเครื่องแต่งกาย	134	100.0	100.0	-	-	-	-	-	-	-	-	-	-	Manufacture of wearing apparel
15 การผลิตเครื่องหนังและผลิตภัณฑ์ที่เกี่ยวข้อง	6	100.0	100.0	-	-	-	-	-	-	-	-	-	-	Manufacture of leather and related products
16 การผลิตไม้และผลิตภัณฑ์จากไม้และไม้กอก (ยกเว้นเฟอร์นิเจอร์)	159	100.0	98.1	1	0.6	2	1.3	-	-	-	-	-	-	Manufacture of wood and of products of wood and cork (except furniture); manufacture of articles of straw and plaiting materials
การผลิตสิ่งของทางยางและวัสดุพลาสติกอื่นๆ	49	100.0	43	87.8	-	-	6	12.2	-	-	-	-	-	Printing and reproduction of recorded media
18 การพิมพ์และการผลิตตัวอักษรที่จับกับมือ	1	100.0	-	1	100.0	-	-	-	-	-	-	-	-	Manufacture of coke and refined petroleum products
19 การผลิตยาน้ำแข็งและผลิตภัณฑ์ที่ติดจากการตั้งปิโตรเลียม	10	100.0	45.0	5	50.0	1	10.0	2	20.0	-	-	3	25.0	Manufacture of chemicals and chemical products
20 การผลิตหมักกับและผลิตภัณฑ์นม	1	100.0	-	-	-	-	-	-	-	-	-	1	100.0	Manufacture of pharmaceuticals, medicinal chemical and botanical products
21 การผลิตขนมปัง เค้กมันฝรั่ง ข้าวโพด และผลิตภัณฑ์จากพืชและสัตว์ที่ใช้รักษาโรค	18	100.0	61.1	-	-	7	38.9	-	-	-	-	-	-	Manufacture of rubber and plastic products
22 การผลิตผลิตภัณฑ์ยางและพลาสติก	59	100.0	86.7	3	5.1	5	8.2	-	-	-	-	-	-	Manufacture of other non-metallic mineral products
23 การผลิตผลิตภัณฑ์อื่นๆ ที่ทำจากแร่โลหะ	207	100.0	95.1	9	4.4	1	0.5	-	-	-	-	-	-	Manufacture of fabricated metal products (excepts machinery and equipment)
25 การผลิตผลิตภัณฑ์โลหะประสิทธิ์ (ยกเว้นเครื่องจักรและอุปกรณ์)	2	100.0	2	100.0	-	-	-	-	-	-	-	-	-	Manufacture of electrical equipment
27 การผลิตอุปกรณ์ไฟฟ้า	9	100.0	9	100.0	-	-	-	-	-	-	-	-	-	Manufacture of motor vehicles, trailers and semi-trailers
29 การผลิตยานยนต์ รถพ่วง และรถจักรยานยนต์	9	100.0	9	100.0	-	-	-	-	-	-	-	-	-	Manufacture of other transport equipment
30 การผลิตอุปกรณ์แม่เหล็ก	32	100.0	30	93.8	-	-	2	6.3	-	-	-	-	-	Manufacture of furniture
31 การผลิตเฟอร์นิเจอร์	856	100.0	853	99.7	-	-	3	0.4	-	-	-	-	-	Other manufacturing
32 การผลิตผลิตภัณฑ์อื่นๆ	74	100.0	72	97.7	2	2.3	-	-	-	-	-	-	-	Repair and installation of machinery and equipment
33 การซ่อมและการติดตั้งเครื่องจักรและอุปกรณ์	4	100.0	2	50.0	-	-	-	-	-	1	25.0	1	25.0	Waste collection, treatment and disposal activities; materials recovery
38 การเก็บรวบรวมของเสีย การบำบัด และการกำจัดของเสีย รวมถึงการนำของเสียกลับมาใช้ใหม่														

ที่มา : สำนักงานอุตสาหกรรม พ.ศ. 2560 จังหวัด ชัยภูมิ สำนักงานสถิติแห่งชาติ กระทรวงดิจิทัลเพื่อเศรษฐกิจและสังคม
 Source : The 2017 Industrial Census, Chanthaburi Province, National Statistical Office, Ministry of Digital Economy and Society.

ตาราง 2 จำนวนและร้อยละของสถานประกอบการผลิต จำแนกตามรูปแบบการจัดตั้งทางเศรษฐกิจ และหมวดย่อยอุตสาหกรรม

Table 2 Number and Percentage of Manufacturing Establishments by Form of Economic Organization and Division of Industry

รหัส Code	หมวดย่อยอุตสาหกรรม	จำนวนสถานประกอบการ				สำนักงานใหญ่				สำนักงานสาขา				Division of industry
		Number of establishments		Single unit		Head office		Branch		Branch		Branch		
		จำนวน	ร้อยละ	จำนวน	ร้อยละ	จำนวน	ร้อยละ	จำนวน	ร้อยละ	จำนวน	ร้อยละ	จำนวน	ร้อยละ	
	รวม	2,129	100.0	2,099	98.6	6	0.3	24	1.2	Total				
10	การผลิตภัตตาคารอาหาร	438	100.0	427	97.4	4	0.8	8	1.7	Manufacture of food products				
11	การผลิตเครื่องดื่ม	43	100.0	43	100.0	-	-	-	-	Manufacture of beverages				
13	การผลิตสิ่งทอ	18	100.0	16	88.9	-	-	2	11.1	Manufacture of textiles				
14	การผลิตเสื้อผ้าเครื่องแต่งกาย	134	100.0	134	100.0	-	-	-	-	Manufacture of wearing apparels				
15	การผลิตเครื่องหนังและผลิตภัณฑ์ที่เกี่ยวข้อง	6	100.0	6	100.0	-	-	-	-	Manufacture of leather and related products				
16	การผลิตไม้และผลิตภัณฑ์จากไม้และไม้ก๊อก (ยกเว้นเฟอร์นิเจอร์)	159	100.0	158	99.4	-	-	1	0.6	Manufacture of wood and of products of wood and cork (except furniture); manufacture of articles of straw and plaiting materials				
18	การผลิตสิ่งของจากทางและวัสดุพลาสติกอื่น ๆ	49	100.0	48	98.0	1	2.0	-	-	Printing and reproduction of recorded media				
19	การผลิตยานยนต์และผลิตภัณฑ์ที่ได้จากการกลั่นปิโตรเลียม	1	100.0	1	100.0	-	-	-	-	Manufacture of coke and refined petroleum products				
20	การผลิตเคมีภัณฑ์และผลิตภัณฑ์เคมี	10	100.0	8	80.0	1	10.0	1	10.0	Manufacture of chemicals and chemical products				
21	การผลิตเภสัชภัณฑ์ เคมีภัณฑ์ที่ใช้รักษาโรค และผลิตภัณฑ์จากพืชและสัตว์ที่รักษาโรค	1	100.0	1	100.0	-	-	-	-	Manufacture of pharmaceuticals, medicinal chemical and botanical products				
22	การผลิตผลิตภัณฑ์ยางและพลาสติก	18	100.0	14	77.8	-	-	4	22.2	Manufacture of rubber and plastic products				
23	การผลิตผลิตภัณฑ์อื่น ๆ ที่ทำจากแร่โลหะ	59	100.0	55	93.5	-	-	4	6.5	Manufacture of other non-metallic mineral products				
25	การผลิตผลิตภัณฑ์โลหะประดิษฐ์ (ยกเว้นเครื่องจักรและอุปกรณ์)	207	100.0	207	100.0	-	-	-	-	Manufacture of fabricated metal products (excepts machinery and equipment)				
27	การผลิตอุปกรณ์ไฟฟ้า	2	100.0	2	100.0	-	-	-	-	Manufacture of electrical equipment				
29	การผลิตยานยนต์ รถแทรก และรถกึ่งพวง	9	100.0	9	100.0	-	-	-	-	Manufacture of motor vehicles, trailers and semi-trailers				
30	การผลิตอุปกรณ์ขนส่งอื่น ๆ	9	100.0	9	100.0	-	-	-	-	Manufacture of other transport equipment				
31	การผลิตเฟอร์นิเจอร์	32	100.0	32	100.0	-	-	-	-	Manufacture of furniture				
32	การผลิตผลิตภัณฑ์อื่น ๆ	856	100.0	851	99.4	-	-	5	0.6	Other manufacturing				
33	การซ่อมและการติดตั้งเครื่องจักรและอุปกรณ์	74	100.0	74	100.0	-	-	-	-	Repair and installation of machinery and equipment				
38	การเก็บรวบรวมของเสีย การบำบัด และกากกำจัดของเสีย	4	100.0	4	100.0	-	-	-	-	Waste collection, treatment and disposal activities; materials recovery				

ที่มา : สำนักอุตสาหกรรม พ.ศ.2560 จังหวัด จันทบุรี สำนักงานสถิติแห่งชาติ กระทรวงดิจิทัลเพื่อเศรษฐกิจและสังคม
Source : The 2017 Industrial Census, Chanthaburi Province, National Statistical Office, Ministry of Digital Economy and Society.

ตาราง 3 จำนวนและร้อยละของสถานประกอบการอุตสาหกรรมผลิต จำแนกตามระยะเวลาในการดำเนินงานกิจการ และหมวดย่อยอุตสาหกรรม

Table 3 Number and Percentage of Manufacturing Establishments by Period of Operation and Division of Industry

รหัส Code	จำนวน Number	ร้อยละ %	จำนวนสถานประกอบการ Number of establishments										Division of industry
			ระยะเวลาในการดำเนินงานกิจการ (ปี) Period of operation (Year)										
			< 5		5 - 9		10 - 19		20 - 29		≥ 30		
จำนวน Number	ร้อยละ %	จำนวน Number	ร้อยละ %	จำนวน Number	ร้อยละ %	จำนวน Number	ร้อยละ %	จำนวน Number	ร้อยละ %	จำนวน Number	ร้อยละ %		
รวม	2,129	100.00	291	13.68	245	11.50	771	36.20	482	22.64	340	15.98	Total
10 การผลิตสินค้าอาหาร	438	100.00	53	12.00	44	10.00	200	45.59	91	20.69	51	11.72	Manufacture of food products
11 การผลิตเครื่องดื่ม	43	100.00	15	33.72	9	21.16	19	45.12	-	-	-	-	Manufacture of beverages
13 การผลิตสิ่งทอ	18	100.00	5	25.00	8	41.67	1	5.55	5	27.78	-	-	Manufacture of textiles
14 การผลิตเสื้อผ้าเครื่องแต่งกาย	134	100.00	30	22.22	-	-	60	44.44	-	-	45	33.34	Manufacture of wearing apparel
15 การผลิตเครื่องหนังและผลิตภัณฑ์ที่เกี่ยวข้อง	6	100.00	-	-	-	-	-	-	4	60.00	2	40.00	Manufacture of leather and related products
16 การผลิตไม้และผลิตภัณฑ์จากไม้และไม้เทียม (ยกเว้นเฟอร์นิเจอร์)	159	100.00	16	9.87	4	2.77	14	8.66	26	16.07	100	62.63	Manufacture of wood and of products of wood and cork (except furniture); manufacture of articles of straw and plaiting materials
การผลิตสิ่งของจากพางและวัสดุจากสานอื่นๆ	49	100.00	13	26.52	14	28.57	7	14.29	8	16.33	7	14.29	Printing and reproduction of recorded media
18 การพิมพ์และการผลิตสื่ออื่นที่คล้ายคลึงกัน	1	100.00	1	100.00	-	-	-	-	-	-	-	-	Manufacture of coke and refined petroleum products
19 การผลิตยานยนต์และผลิตภัณฑ์ที่ได้จากการกลั่นโพลีเอทิลีน	10	100.00	2	15.00	1	10.00	6	55.00	2	20.00	-	-	Manufacture of chemicals and chemical products
20 การผลิตเคมีภัณฑ์และผลิตภัณฑ์เคมี	1	100.00	-	-	-	-	1	100.00	-	-	-	-	Manufacture of pharmaceuticals, medicinal chemical and botanical products
21 การผลิตเภสัชภัณฑ์ เคมีภัณฑ์ที่ใช้รักษาโรค และผลิตภัณฑ์จากพืชและสัตว์ที่ใช้ทำยา	18	100.00	4	20.83	6	30.56	5	26.39	2	11.11	2	11.11	Manufacture of rubber and plastic products
22 การผลิตผลิตภัณฑ์ยางและพลาสติก	59	100.00	13	21.97	17	28.81	13	22.36	11	17.80	6	9.36	Manufacture of other non-metallic mineral products
23 การผลิตผลิตภัณฑ์อื่น ๆ ที่ทำจากแร่โลหะ	207	100.00	42	20.23	62	30.13	49	23.52	30	14.61	24	11.51	Manufacture of fabricated metal products (except machinery and equipment)
25 การผลิตผลิตภัณฑ์โลหะประดิษฐ์ (ยกเว้นเครื่องจักรและอุปกรณ์)	2	100.00	-	-	-	-	-	-	-	-	2	100.00	Manufacture of electrical equipment
27 การผลิตอุปกรณ์ไฟฟ้า	9	100.00	1	11.11	3	33.33	5	55.56	-	-	-	-	Manufacture of motor vehicles, trailers and semi-trailers
29 การผลิตยานยนต์ รถแทรกเตอร์ และรถเกี่ยว	9	100.00	3	33.33	1	11.11	4	44.44	1	11.11	-	-	Manufacture of other transport equipment
30 การผลิตอุปกรณ์ขนส่งอื่น ๆ	32	100.00	2	6.25	4	11.97	13	41.65	8	23.97	5	16.16	Manufacture of furniture
31 การผลิตเฟอร์นิเจอร์	856	100.00	65	7.55	63	7.36	363	42.36	276	32.20	90	10.53	Other manufacturing
32 การผลิตผลิตภัณฑ์อื่น ๆ	74	100.00	30	40.00	10	12.84	8	11.04	20	27.20	7	8.92	Repair and installation of machinery and equipment
33 การซ่อมแซมการติดตั้งเครื่องจักรและอุปกรณ์	4	100.00	-	-	-	-	4	100.00	-	-	-	-	Waste collection, treatment and disposal activities; materials recovery
38 การเก็บรวบรวมของเสีย การบำบัด และการกำจัดของเสีย รวมถึงการนำของเสียกลับมาใช้ใหม่													

ที่มา : สำนักงานอุตสาหกรรม พ.ศ. 2560 จังหวัด ชัยภูมิ สำนักงานสถิติแห่งชาติ กระทรวงดิจิทัลเพื่อเศรษฐกิจและสังคม
Source : The 2017 Industrial Census, Chanthaburi Province, National Statistical Office, Ministry of Digital Economy and Society.

ตาราง 4 จำนวนและร้อยละของสถานประกอบการอุตสาหกรรมการผลิต จำแนกตามระยะเวลาการผลิตในปี 2559 และหมวดย่อยอุตสาหกรรม

Table 4 Number and Percentage of Manufacturing Establishments by Period of Operation in 2016 and Division of Industry

รหัส Code	หมวดย่อยอุตสาหกรรม	จำนวนสถานประกอบการ Number of establishments													Division of industry		
		ระยะเวลาการผลิต Period of operation in 2016												รวม Total			
		เดือน Months			ชั่วโมง Hours per day			จำนวน Number	ร้อยละ %	จำนวน Number	ร้อยละ %	จำนวน Number	ร้อยละ %				
< 3	3 - 6	7 - 9	10 - 12	< 8	8 - 10	> 10											
		จำนวน	ร้อยละ	จำนวน	ร้อยละ	จำนวน	ร้อยละ	จำนวน	ร้อยละ	จำนวน	ร้อยละ	จำนวน	ร้อยละ	จำนวน	ร้อยละ		
		Number	%	Number	%	Number	%	Number	%	Number	%	Number	%	Number	%		
	รวม	2,129	100.0	5	0.26	71	3.3	28	1.3	2,025	95.1	480	22.5	1,431	67.2	218	10.3
10	การผลิตภัตตาคาร	438	100.0	-	-	47	10.7	2	0.5	389	88.8	201	45.8	227	51.9	10	2.3
11	การผลิตเครื่องดื่ม	43	100.0	-	-	-	-	-	-	43	100.0	18	41.8	25	58.2	-	-
13	การผลิตสิ่งทอ	18	100.0	-	-	-	-	1	5.6	17	94.4	2	12.5	15	81.9	1	5.6
14	การผลิตเสื้อผ้าเครื่องแต่งกาย	134	100.0	-	-	-	-	-	-	134	100.0	74	55.6	60	44.5	-	-
15	การผลิตเครื่องหนังและผลิตภัณฑ์ที่เกี่ยวข้อง	6	100.0	-	-	-	-	-	-	6	100.0	1	20.0	5	80.0	-	-
16	การผลิตไม้และผลิตภัณฑ์จากไม้และไม้กอก (ยกเว้นเฟอร์นิเจอร์การผลิตสิ่งของจากทางและวัสดุกลุ่กลายอื่น ๆ)	159	100.0	-	-	-	-	-	-	159	100.0	25	15.5	134	84.6	-	-
18	การพิมพ์และการผลิตสื่ออื่น ๆ ที่เกี่ยวข้อง	49	100.0	-	-	-	-	4	7.1	46	92.9	-	-	49	100.0	-	-
19	การผลิตยานยนต์และผลิตภัณฑ์ที่ได้จากการกลั่นปิโตรเลียม	1	100.0	-	-	-	-	-	-	1	100.0	-	-	1	100.0	-	-
20	การผลิตเคมีภัณฑ์และผลิตภัณฑ์เคมี	10	100.0	-	-	-	-	2	15.0	9	85.0	4	35.0	7	65.0	-	-
21	การผลิตเภสัชภัณฑ์ เคมีภัณฑ์ที่ใช้รักษาโรค และผลิตภัณฑ์จากพืชและสัตว์ที่ใช้รักษาโรค	1	100.0	-	-	-	-	-	-	1	100.0	-	-	1	100.0	-	-
22	การผลิตผลิตภัณฑ์ยางและพลาสติก	18	100.0	-	-	-	-	-	-	18	100.0	-	-	16	88.9	2	11.1
23	การผลิตผลิตภัณฑ์อื่นๆ ที่ทำจากแร่โลหะ	59	100.0	-	-	-	-	5	8.2	54	91.8	12	20.7	47	79.3	-	-
25	การผลิตผลิตภัณฑ์โลหะประดิษฐ์ (ยกเว้นเครื่องจักรและอุปกรณ์)	207	100.0	-	-	-	-	8	3.7	199	96.3	30	14.5	173	83.8	4	1.8
27	การผลิตอุปกรณ์ไฟฟ้า	2	100.0	-	-	-	-	-	-	2	100.0	-	-	1	50.0	1	50.0
29	การผลิตยานยนต์ รถพ่วง และรถสิ่งพ่วง	9	100.0	-	-	-	-	-	-	8	88.9	-	-	9	100.0	-	-
30	การผลิตอุปกรณ์ขนส่งอื่นๆ	9	100.0	-	-	-	-	-	-	8	88.9	1	11.1	8	88.9	-	-
31	การผลิตเฟอร์นิเจอร์	32	100.0	4	11.97	2	6.3	5	16.2	21	65.6	8	24.0	24	76.0	-	-
32	การผลิตผลิตภัณฑ์อื่นๆ	856	100.0	2	0.19	2	0.2	2	0.2	850	99.4	96	11.2	561	65.5	199	23.3
33	การซ่อมและการติดตั้งเครื่องจักรและอุปกรณ์	74	100.0	-	-	-	-	-	-	61	82.4	7	8.8	68	91.2	-	-
38	การเก็บรวบรวมของเสีย การบำบัด และการกำจัดของเสีย รวมถึงการบำบัดน้ำของเสียกลับมาใช้ใหม่	4	100.0	-	-	-	-	-	-	4	100.0	-	-	2	50.0	1	25.0

ที่มา : สำนักงานอุตสาหกรรม พ.ศ.2560 จังหวัด ชัยภูมิ สำนักงานสถิติแห่งชาติ กรมทรัพย์สินทางปัญญา กรมการกงสุลและจัดคน
Source : The 2017 Industrial Census, Chamthaburi Province, National Statistical Office, Ministry of Digital Economy and Society.

ตาราง 5 จำนวนและร้อยละของสถานประกอบการผลิต จำแนกตาม มูลค่าทุนจดทะเบียน และหมวดย่อยอุตสาหกรรม

Table 5 Number and Percentage of Manufacturing Establishments by Value of Registered Capital and Division of Industry

รหัส Code	หมวดย่อยอุตสาหกรรม	จำนวนสถานประกอบการ Number of establishments		ไม่มีทุนจดทะเบียน No value of registered capital		มูลค่าทุนจดทะเบียน (ล้านบาท) Registered capital (Million baht)										มูลค่าเงินทุน จดทะเบียน Registered capital	Division of industry			
		รวม Total		< 1		1 - 9		10 - 49		50 - 99		100 - 199		200 - 499						
		จำนวน Number	ร้อยละ %	จำนวน Number	ร้อยละ %	จำนวน Number	ร้อยละ %	จำนวน Number	ร้อยละ %	จำนวน Number	ร้อยละ %	จำนวน Number	ร้อยละ %	จำนวน Number	ร้อยละ %					
	รวม	2,129	100.0	2,072	97.3	21	37.3	27	48.6	4	7.1	1	1.8	2	3.5	1	1.8	Total		
10	การผลิตภัตตาคาร	438	100.0	419	95.7	19	4.3	4	21.1	11	57.9	-	-	1	5.3	2	10.5	1	5.3	Manufacture of food products
11	การผลิตเครื่องดื่ม	43	100.0	41	95.8	2	4.2	-	-	2	100.0	-	-	-	-	-	-	-	-	Manufacture of beverages
13	การผลิตสิ่งทอ	18	100.0	17	94.4	1	5.6	-	-	1	100.0	-	-	-	-	-	-	-	-	Manufacture of textiles
14	การผลิตเสื้อผ้าเครื่องแต่งกาย	134	100.0	134	100.0	-	-	-	-	-	-	-	-	-	-	-	-	-	-	Manufacture of wearing apparels
15	การผลิตเครื่องหนังและผลิตภัณฑ์ที่เกี่ยวข้อง	6	100.0	6	100.0	-	-	-	-	-	-	-	-	-	-	-	-	-	-	Manufacture of leather and related products
16	การผลิตไม้และผลิตภัณฑ์จากไม้และไม้ก๊อก (ยกเว้นเฟอร์นิเจอร์)	159	100.0	157	98.7	2	1.3	-	-	1	50.0	1	50.0	-	-	-	-	-	-	Manufacture of wood and of products of wood and cork (except furniture); manufacture of articles of straw and plaiting materials
18	การพิมพ์และการผลิตข้อัสอบับทุกข้อมูล	49	100.0	43	87.8	6	12.2	5	83.3	1	16.7	-	-	-	-	-	-	-	-	Printing and reproduction of recorded media
19	การผลิตน้ำมันและผลิตภัณฑ์ที่ได้จากการกลั่นปิโตรเลียม	1	100.0	-	-	1	100.0	1	100.0	-	-	-	-	-	-	-	-	-	-	Manufacture of coke and refined petroleum products
20	การผลิตเคมีภัณฑ์และผลิตภัณฑ์เคมี	10	100.0	8	80.0	2	20.0	-	-	1	50.0	1	50.0	-	-	-	-	-	-	Manufacture of chemicals and chemical products
21	การผลิตเภสัชภัณฑ์ เคมีภัณฑ์ที่ใช้รักษาโรค และผลิตภัณฑ์ทางการแพทย์และสัตว์ที่ใช้ทางสัตวแพทย์	1	100.0	1	100.0	-	-	-	-	-	-	-	-	-	-	-	-	-	-	Manufacture of pharmaceuticals, medicinal chemical and botanical products
22	การผลิตผลิตภัณฑ์หยาบและพลาสติก	18	100.0	15	83.3	3	16.7	1	33.3	1	33.3	1	33.3	-	-	-	-	-	-	Manufacture of rubber and plastic products
23	การผลิตผลิตภัณฑ์อื่นๆ ที่ทำจากแร่โลหะ	59	100.0	55	93.2	4	6.8	-	-	3	75.0	1	25.0	-	-	-	-	-	-	Manufacture of other non-metallic mineral products
25	การผลิตผลิตภัณฑ์โลหะประดิษฐ์ (ยกเว้นเครื่องจักรและอุปกรณ์)	207	100.0	197	95.1	10	4.9	8	80.2	2	19.8	-	-	-	-	-	-	-	-	Manufacture of fabricated metal products (excepts machinery and equipment)
27	การผลิตอุปกรณ์ไฟฟ้า	2	100.0	2	100.0	-	-	-	-	-	-	-	-	-	-	-	-	-	-	Manufacture of electrical equipment
29	การผลิตยานยนต์ รถพ่วง และรถกึ่งพ่วง	9	100.0	9	100.0	-	-	-	-	-	-	-	-	-	-	-	-	-	-	Manufacture of motor vehicles, trailers and semi-trailers
30	การผลิตอุปกรณ์ขนส่งอื่นๆ	9	100.0	9	100.0	-	-	-	-	-	-	-	-	-	-	-	-	-	-	Manufacture of other transport equipment
31	การผลิตเฟอร์นิเจอร์	32	100.0	30	93.8	2	6.3	-	-	2	100.0	-	-	-	-	-	-	-	-	Manufacture of furniture
32	การผลิตผลิตภัณฑ์อื่นๆ	856	100.0	853	99.7	3	0.4	2	66.7	1	33.3	-	-	-	-	-	-	-	-	Other manufacturing
33	การซ่อมและการติดตั้งเครื่องจักรและอุปกรณ์	74	100.0	72	97.7	2	2.3	-	-	2	100.0	-	-	-	-	-	-	-	-	Repair and installation of machinery and equipment
38	การเก็บรวบรวมของเสีย การบำบัด และการกำจัดของเสีย	4	100.0	4	100.0	-	-	-	-	-	-	-	-	-	-	-	-	-	-	Waste collection, treatment and disposal activities; materials recovery

ที่มา : สำนักงานอุตสาหกรรม พ.ศ.2560 จังหวัด ชัยภูมิ สำนักงานสถิติแห่งชาติ กระทรวงดิจิทัลเพื่อเศรษฐกิจและสังคม

Source : The 2017 Industrial Census, Chanthaburi Province, National Statistical Office, Ministry of Digital Economy and Society.

ตาราง 6 จำนวนและร้อยละของสถานประกอบการอุตสาหกรรมผลิต จำนวนตามสัดส่วนของการรวมลงทุนหรือถือหุ้นจากต่างประเทศ หมวดย่อยอุตสาหกรรม
Table 6 Number and Percentage of Manufacturing Establishments by Proportion of Foreign Investment or Share Holding and Division of Industry

รหัส Code	หมวดย่อยอุตสาหกรรม	จำนวนสถาน- ประกอบการ		ไม่ต่างประเทศ		สัดส่วนของการรวมลงทุนหรือถือหุ้น						Division of industry		
		จำนวน		รวมลงทุนหรือถือหุ้น		Proportion of foreign investment or share holding								
		จำนวน Number	ร้อยละ %	จำนวน Number	ร้อยละ %	รวม Total	จำนวน Number	ร้อยละ %	จำนวน Number	ร้อยละ %	จำนวน Number		ร้อยละ %	
		2,129	100.0	2,126	99.9	3	0.1	1	33.3	1	33.3	1	33.3	Total
10	การผลิตสินค้าอาหาร	438	100.0	437	99.8	1	0.2	-	-	1	100.0	-	-	Manufacture of food products
11	การผลิตเครื่องดื่ม	43	100.0	43	100.0	-	-	-	-	-	-	-	-	Manufacture of beverages
13	การผลิตสิ่งทอ	18	100.0	18	100.0	-	-	-	-	-	-	-	-	Manufacture of textiles
14	การผลิตเสื้อผ้าเครื่องแต่งกาย	134	100.0	134	100.0	-	-	-	-	-	-	-	-	Manufacture of wearing apparels
15	การผลิตเครื่องหนังและผลิตภัณฑ์ที่เกี่ยวข้อง	6	100.0	6	100.0	-	-	-	-	-	-	-	-	Manufacture of leather and related products
16	การผลิตไม้และผลิตภัณฑ์ไม้และไม้กลึง (ยกเว้นเฟอร์นิเจอร์)	159	100.0	159	100.0	-	-	-	-	-	-	-	-	Manufacture of wood and of products of wood and cork (except furniture); manufacture of articles of straw and plaiting materials
18	การผลิตสิ่งของจากพลาสติกและวัสดุพลาสติกอื่นๆ	49	100.0	49	100.0	-	-	-	-	-	-	-	-	Printing and reproduction of recorded media
19	การผลิตยานยนต์และการผลิตชิ้นส่วนที่ติดกับการถ่วงล้อ	1	100.0	1	100.0	-	-	-	-	-	-	-	-	Manufacture of coke and refined petroleum products
20	การผลิตยานยนต์และผลิตภัณฑ์	10	100.0	10	100.0	-	-	-	-	-	-	-	-	Manufacture of chemicals and chemical products
21	การผลิตยานยนต์ เคมีภัณฑ์ที่ใช้รักษาโรค และผลิตภัณฑ์จากพืชและสัตว์ที่ใช้รักษาโรค	1	100.0	1	100.0	-	-	-	-	-	-	-	-	Manufacture of pharmaceuticals, medicinal chemical and botanical products
22	การผลิตผลิตภัณฑ์ยางและพลาสติก	18	100.0	16	88.9	2	11.1	1	50.0	-	-	1	50.0	Manufacture of rubber and plastic products
23	การผลิตผลิตภัณฑ์อื่นๆ ที่ทำจากแร่โลหะ	59	100.0	59	100.0	-	-	-	-	-	-	-	-	Manufacture of other non-metallic mineral products
25	การผลิตผลิตภัณฑ์โลหะประดิษฐ์ (ยกเว้นเครื่องจักรและอุปกรณ์)	207	100.0	207	100.0	-	-	-	-	-	-	-	-	Manufacture of fabricated metal products (excepts machinery and equipment)
27	การผลิตอุปกรณ์ไฟฟ้า	2	100.0	2	100.0	-	-	-	-	-	-	-	-	Manufacture of electrical equipment
29	การผลิตยานยนต์ รถพ่วง และรถจักรยาน	9	100.0	9	100.0	-	-	-	-	-	-	-	-	Manufacture of motor vehicles, trailers and semi-trailers
30	การผลิตอุปกรณ์ขนส่งอื่นๆ	9	100.0	9	100.0	-	-	-	-	-	-	-	-	Manufacture of other transport equipment
31	การผลิตเฟอร์นิเจอร์	32	100.0	32	100.0	-	-	-	-	-	-	-	-	Manufacture of furniture
32	การผลิตผลิตภัณฑ์อื่นๆ	856	100.0	856	100.0	-	-	-	-	-	-	-	-	Other manufacturing
33	การซ่อมแซมการติดตั้งเครื่องจักรและอุปกรณ์	74	100.0	74	100.0	-	-	-	-	-	-	-	-	Repair and installation of machinery and equipment
38	การเก็บรวบรวมของเสีย การบำบัด และการกำจัดของเสีย รวมถึงการนำของเสียกลับมาใช้ใหม่	4	100.0	4	100.0	-	-	-	-	-	-	-	-	Waste collection, treatment and disposal activities; materials recovery

ที่มา : สำมะโนอุตสาหกรรม พ.ศ.2560 จังหวัด ชัยภูมิ สำนักงานสถิติแห่งชาติ การตรวจนับเชิงอุตสาหกรรมธุรกิจและสังคม
Source : The 2017 Industrial Census, Chanthaburi Province, National Statistical Office, Ministry of Digital Economy and Society.

ตาราง 7 จำนวนและร้อยละของสถานประกอบการอุตสาหกรรมผลิต จำแนกตามการส่งเสริมการลงทุน จากสำนักงานคณะกรรมการส่งเสริมการลงทุน และหมวดย่อยอุตสาหกรรม
 Table 7 Number and Percentage of Manufacturing Establishments by Investment Promotion From Board of Investment (BOI) and Division of Industry

รหัส Code	หน่วยย่อยอุตสาหกรรม		จำนวนสถานประกอบการ การส่งเสริมการลงทุนจากสำนักงานคณะกรรมการส่งเสริมการลงทุน				Investment promotion from board of investment (BOI)				Division of industry
	Number of establishments		จำนวน		ร้อยละ		จำนวน		ร้อยละ		
	จำนวน Number	ร้อยละ %	จำนวน Number	ร้อยละ %	จำนวน Number	ร้อยละ %	จำนวน Number	ร้อยละ %			
	2,129	100.0	2,128	100.0	1	0.1	Total				
10 การผลิตผลิตภัณฑ์อาหาร	438	100.0	437	99.8	1	0.2	Manufacture of food products				
11 การผลิตเครื่องดื่ม	43	100.0	43	100.0	-	-	Manufacture of beverages				
13 การผลิตสิ่งทอ	18	100.0	18	100.0	-	-	Manufacture of textiles				
14 การผลิตเสื้อผ้าเครื่องแต่งกาย	134	100.0	134	100.0	-	-	Manufacture of wearing apparels				
15 การผลิตเครื่องหนังและผลิตภัณฑ์ที่เกี่ยวข้อง	6	100.0	6	100.0	-	-	Manufacture of leather and related products				
16 การผลิตไม้และผลิตภัณฑ์จากไม้และไม้กอก (ยกเว้นเฟอร์นิเจอร์)	159	100.0	159	100.0	-	-	Manufacture of wood and of products of wood and cork (except furniture); manufacture of articles of straw and plaiting materials				
18 การพิมพ์และการผลิตซ้ำสื่อบันทึกข้อมูล	49	100.0	49	100.0	-	-	Printing and reproduction of recorded media				
19 การผลิตยานยนต์และผลิตภัณฑ์ที่เกี่ยวข้องจากการกลั่นปิโตรเลียม	1	100.0	1	100.0	-	-	Manufacture of coke and refined petroleum products				
20 การผลิตเคมีภัณฑ์และผลิตภัณฑ์เคมี	10	100.0	10	100.0	-	-	Manufacture of chemicals and chemical products				
21 การผลิตเภสัชภัณฑ์ เคมีภัณฑ์ที่ใช้รักษาโรค และผลิตภัณฑ์จากพืชและสัตว์ที่ใช้รักษาโรค	1	100.0	1	100.0	-	-	Manufacture of pharmaceuticals, medicinal chemical and botanical products				
22 การผลิตผลิตภัณฑ์ยางและพลาสติก	18	100.0	18	100.0	-	-	Manufacture of rubber and plastic products				
23 การผลิตผลิตภัณฑ์อื่นๆ ที่ทำจากแร่โลหะ	59	100.0	59	100.0	-	-	Manufacture of other non-metallic mineral products				
25 การผลิตผลิตภัณฑ์โลหะประดิษฐ์ (ยกเว้นเครื่องจักรและอุปกรณ์)	207	100.0	207	100.0	-	-	Manufacture of fabricated metal products (excepts machinery and equipment)				
27 การผลิตอุปกรณ์ไฟฟ้า	2	100.0	2	100.0	-	-	Manufacture of electrical equipment				
29 การผลิตยานยนต์ รถพ่วง และรถกึ่งพ่วง	9	100.0	9	100.0	-	-	Manufacture of motor vehicles, trailers and semi-trailers				
30 การผลิตอุปกรณ์ขนส่งอื่นๆ	9	100.0	9	100.0	-	-	Manufacture of other transport equipment				
31 การผลิตเฟอร์นิเจอร์	32	100.0	32	100.0	-	-	Manufacture of furniture				
32 การผลิตผลิตภัณฑ์อื่นๆ	856	100.0	856	100.0	-	-	Other manufacturing				
33 การซ่อมและการติดตั้งเครื่องจักรและอุปกรณ์	74	100.0	74	100.0	-	-	Repair and installation of machinery and equipment				
38 การเก็บรวบรวมของเสีย การบำบัด และการกำจัดของเสีย	4	100.0	4	100.0	-	-	Waste collection, treatment and disposal activities; materials recovery				

ที่มา : สำนักงานอุตสาหกรรม พ.ศ.2560 จังหวัด จันทบุรี สำนักงานสถิติแห่งชาติ กระทรวงดิจิทัลเพื่อเศรษฐกิจและสังคม
 Source : The 2017 Industrial Census, Chanthaburi Province, National Statistical Office, Ministry of Digital Economy and Society.

ตาราง 8 จำนวนและร้อยละของสถานประกอบการอุตสาหกรรมผลิต จำนวนตามร้อยละของการส่งออกผลิตภัณฑ์ และหมวดอุตสาหกรรม

Table 8 Number and Percentage of Manufacturing Establishments by Percentage of Export and Division of Industry

รหัส Code	หมวดอุตสาหกรรม	จำนวนสถานประกอบการ		ไม่มีส่งออก		ร้อยละการส่งออก										มูลค่าการส่งออก		Division of industry				
		Number of establishments		No export		<10		10 - 19		20 - 29		30 - 79		80 - 99		100			Value of export พันบาท			
		จำนวน	ร้อยละ	จำนวน	ร้อยละ	จำนวน	ร้อยละ	จำนวน	ร้อยละ	จำนวน	ร้อยละ	จำนวน	ร้อยละ	จำนวน	ร้อยละ	จำนวน	ร้อยละ			In Thousand Baht		
	รวม	2,129	100.0	2,115	99.3	14	0.7	2	16.8	4	27.7	2	13.9	2	13.9	3	20.8	1	6.9	3,255,674.3	Total	
10	การผลิตสินค้าอาหาร	438	100.0	430	98.2	8	1.8	-	-	2	25.0	-	-	2	25.0	3	37.5	1	12.5	2,727,779.2	Manufacture of food products	
11	การผลิตเครื่องดื่ม	43	100.0	43	100.0	-	-	-	-	-	-	-	-	-	-	-	-	-	-	-	Manufacture of beverages	
13	การผลิตสิ่งทอ	18	100.0	18	100.0	-	-	-	-	-	-	-	-	-	-	-	-	-	-	-	Manufacture of textiles	
14	การผลิตชิ้นส่วนเครื่องสำอาง	134	100.0	134	100.0	-	-	-	-	-	-	-	-	-	-	-	-	-	-	-	Manufacture of wearing apparatus	
15	การผลิตเครื่องหนังและผลิตภัณฑ์ที่เกี่ยวข้อง	6	100.0	6	100.0	-	-	-	-	-	-	-	-	-	-	-	-	-	-	-	Manufacture of leather and related products	
16	การผลิตไม้และผลิตภัณฑ์จากไม้และไม้ก๊อก (ยกเว้นเฟอร์นิเจอร์) การผลิตสิ่งของจากพวง และที่หูกทอผ้าอื่นๆ	159	100.0	158	99.4	1	0.6	-	-	-	-	1	100.0	-	-	-	-	-	-	34,271.6	Manufacture of wood and of products of wood and cork X (excepts machinery and equipment) manufacture of articles of straw and plaiting materials	
18	การพิมพ์และการผลิตสิ่งพิมพ์ที่ต่อเนื่อง	49	100.0	49	100.0	-	-	-	-	-	-	-	-	-	-	-	-	-	-	-	Printing and reproduction of recorded media	
19	การผลิตน้ำมันและผลิตภัณฑ์ปิโตรเลียม	1	100.0	1	100.0	-	-	-	-	-	-	-	-	-	-	-	-	-	-	-	Manufacture of coke and refined petroleum products	
20	การผลิตเคมีภัณฑ์และผลิตภัณฑ์	10	100.0	10	100.0	-	-	-	-	-	-	-	-	-	-	-	-	-	-	-	Manufacture of chemicals and chemical products	
21	การผลิตเภสัชภัณฑ์ เภสัชภัณฑ์ที่ใช้รักษาโรค และผลิตภัณฑ์จากพืชและสัตว์ที่ใช้รักษาโรค	1	100.0	1	100.0	-	-	-	-	-	-	-	-	-	-	-	-	-	-	-	Manufacture of pharmaceuticals, medicinal-chemical and botanical products	
22	การผลิตสินค้าพลาสติก	18	100.0	16	88.9	2	11.1	-	-	1	50.0	1	50.0	-	-	-	-	-	-	-	491,073.9	Manufacture of rubber and plastic products
23	การผลิตสินค้าอื่นที่ทำงานและโลหะ	59	100.0	59	100.0	-	-	-	-	-	-	-	-	-	-	-	-	-	-	-	Manufacture of other non-metallic mineral products	
25	การผลิตสินค้าโลหะประเภทอื่น (ยกเว้นเครื่องจักรและอุปกรณ์)	207	100.0	205	98.8	2	1.2	2	100.0	-	-	-	-	-	-	-	-	-	-	-	1,818.0	Manufacture of fabricated metal products X (excepts machinery and equipment)
27	การผลิตอุปกรณ์ไฟฟ้า	2	100.0	2	100.0	-	-	-	-	-	-	-	-	-	-	-	-	-	-	-	-	Manufacture of electrical equipment
29	การผลิตยานยนต์ รถพ่วง และรถแทรกเตอร์	9	100.0	9	100.0	-	-	-	-	-	-	-	-	-	-	-	-	-	-	-	-	Manufacture of motor vehicles, trailers and semi-trailers
30	การผลิตอุปกรณ์ขนส่งอื่นๆ	9	100.0	9	100.0	-	-	-	-	-	-	-	-	-	-	-	-	-	-	-	-	Manufacture of other transport equipment
31	การผลิตเฟอร์นิเจอร์	32	100.0	32	100.0	-	-	-	-	-	-	-	-	-	-	-	-	-	-	-	-	Manufacture of furniture
32	การผลิตสินค้าอื่นที่ต่อเนื่อง	856	100.0	855	99.9	1	0.1	-	-	1	100.0	-	-	-	-	-	-	-	-	-	731.6	Other manufacturing
33	การซ่อมและการติดตั้งเครื่องจักรและอุปกรณ์	74	100.0	74	100.0	-	-	-	-	-	-	-	-	-	-	-	-	-	-	-	-	Repair and installation of machinery and equipment
38	การเก็บรวบรวมของเสีย การบำบัด และการกำจัดของเสีย รวมทั้งการนำของเสียกลับมาใช้ใหม่	4	100.0	4	100.0	-	-	-	-	-	-	-	-	-	-	-	-	-	-	-	-	Waste collection, treatment and disposal activities; materials recovery

ที่มา : สำนักงานอุตสาหกรรม พ.ศ.2560 จังหวัด ชัยภูมิ สำนักงานสถิติแห่งชาติ กระทรวงดิจิทัลเพื่อเศรษฐกิจและสังคม
Source : The 2017 Industrial Census, Chanthaburi Province, National Statistical Office, Ministry of Digital Economy and Society.

ตาราง 9 จำนวนและร้อยละของสถานประกอบการอุตสาหกรรมผลิต จานวนตามการใช้วัตถุดิบ และหมวดของอุตสาหกรรม
 Table 9 Number and Percentage of Manufacturing Establishments by Use of Imported Materials and Components and Division of Industry

รหัส Code	หมวดอุตสาหกรรม Division of industry	จำนวนสถานประกอบการ Number of establishments		ร้อยละของวัตถุดิบหรือวัสดุประกอบที่มาจากต่างประเทศ Percentage of use of imported materials and components										มูลค่าการนำเข้า Value of imported materials and components (พันบาท In Thousand Baht)								
		ไม่มีการใช้ No use		รวม Total		< 10		10 - 19		20 - 29		30 - 59			60 - 79		80 - 89		90 - 99		100	
		จำนวน Number	ร้อยละ %	จำนวน Number	ร้อยละ %	จำนวน Number	ร้อยละ %	จำนวน Number	ร้อยละ %	จำนวน Number	ร้อยละ %	จำนวน Number	ร้อยละ %		จำนวน Number	ร้อยละ %	จำนวน Number	ร้อยละ %	จำนวน Number	ร้อยละ %	จำนวน Number	ร้อยละ %
	รวม	2,129	100.0	2,099	98.6	30	1.4	2	6.7	2	8.2	3	10.1	1	3.4	1	4.8	15	48.7	4	12.9	64,864.9
10	การผลิตสินค้าอาหาร	438	100.0	432	98.6	6	1.4	2	33.3	-	-	3	50.0	1	16.7	-	-	-	-	-	-	33,149.9
11	การผลิตเครื่องดื่ม	43	100.0	43	100.0	-	-	-	-	-	-	-	-	-	-	-	-	-	-	-	-	-
13	การผลิตสิ่งทอ	18	100.0	16	88.9	2	11.1	-	-	-	-	-	2	100.0	-	-	-	-	-	-	-	700.0
14	การผลิตเสื้อผ้าเครื่องแต่งกาย	134	100.0	134	100.0	-	-	-	-	-	-	-	-	-	-	-	-	-	-	-	-	-
15	การผลิตเครื่องหนังและผลิตภัณฑ์ที่เข้าซึ้ง	6	100.0	6	100.0	-	-	-	-	-	-	-	-	-	-	-	-	-	-	-	-	-
16	การผลิตไม้และผลิตภัณฑ์จากไม้และไม้กอก (ยกเว้นเฟอร์นิเจอร์) การผลิตสิ่งของจากทาง และวัสดุเทียมอื่นๆ	159	100.0	159	100.0	-	-	-	-	-	-	-	-	-	-	-	-	-	-	-	-	-
18	การพิมพ์และการผลิตสิ่งอื่นที่คล้ายคลึง	49	100.0	49	100.0	-	-	-	-	-	-	-	-	-	-	-	-	-	-	-	-	-
19	การผลิตยานยนต์และผลิตภัณฑ์ที่ใช้จากการกลั่นปิโตรเลียม	1	100.0	1	100.0	-	-	-	-	-	-	-	-	-	-	-	-	-	-	-	-	-
20	การผลิตเครื่องมือเครื่องใช้และผลิตภัณฑ์เคมี	10	100.0	10	100.0	-	-	-	-	-	-	-	-	-	-	-	-	-	-	-	-	-
21	การผลิตเภสัชภัณฑ์ เคมีภัณฑ์ที่ใช้รักษาโรค และผลิตภัณฑ์จากพืชและสัตว์ที่ใช้รักษาโรค	1	100.0	1	100.0	-	-	-	-	-	-	-	-	-	-	-	-	-	-	-	-	-
22	การผลิตพลาสติกยางและพลาสติก	18	100.0	18	100.0	-	-	-	-	-	-	-	-	-	-	-	-	-	-	-	-	-
23	การผลิตผลิตภัณฑ์อื่นๆ ที่ทำจากแร่โลหะ	59	100.0	59	100.0	-	-	-	-	-	-	-	-	-	-	-	-	-	-	-	-	-
25	การผลิตผลิตภัณฑ์โลหะปราศรังสี (ยกเว้นเครื่องจักรและอุปกรณ์)	207	100.0	205	98.8	2	1.2	-	-	2	100.0	-	-	-	-	-	-	-	-	-	-	1,525.4
27	การผลิตอุปกรณ์ไฟฟ้า	2	100.0	2	100.0	-	-	-	-	-	-	-	-	-	-	-	-	-	-	-	-	-
29	การผลิตยานยนต์ รถพ่วง และรถที่วิ่งทาง	9	100.0	9	100.0	-	-	-	-	-	-	-	-	-	-	-	-	-	-	-	-	-
30	การผลิตอุปกรณ์ขนส่งอื่นๆ	9	100.0	9	100.0	-	-	-	-	-	-	-	-	-	-	-	-	-	-	-	-	-
31	การผลิตเฟอร์นิเจอร์	32	100.0	28	88.0	4	12.0	-	-	-	-	-	-	-	-	-	-	-	-	-	4	100.0
32	การผลิตสิ่งทออื่นๆ	856	100.0	841	98.2	16	1.8	-	-	-	-	-	-	1	6.5	-	-	-	-	15	93.6	7,525.8
33	การซ่อมแซมการติดตั้งเครื่องจักรและอุปกรณ์	74	100.0	74	100.0	-	-	-	-	-	-	-	-	-	-	-	-	-	-	-	-	-
38	การเก็บรวบรวมของเสีย การบำบัด และการกำจัดของเสีย รวมถึงการนำของเสียกลับมาใช้ใหม่	4	100.0	4	100.0	-	-	-	-	-	-	-	-	-	-	-	-	-	-	-	-	-

ที่มา: สำนักงานอุตสาหกรรม พ.ศ.2560 จังหวัด ชัยภูมิ สำนักงานสถิติแห่งชาติ กระทรวงดิจิทัลเพื่อเศรษฐกิจและสังคม
 Source: The 2017 Industrial Census, Chanthaburi Province, National Statistical Office, Ministry of Digital Economy and Society.

ตาราง 10 จำนวนและร้อยละของสถานประกอบการอุตสาหกรรมผลิต จำนวนตามอัตราการใช้กำลังการผลิตคือปี 2559 และหมวดของอุตสาหกรรม

Table 10 Number and Percentage of Manufacturing Establishments by Percentage of Capacity Utilization In 2016 and Division of Industry

รหัส Code	หมวดของอุตสาหกรรม	อัตราการใช้กำลังการผลิตคือปี 2559 Percentage of capacity utilization in 2016													เฉลี่ยต่อสถาน- ประกอบการ Average per establishment										
		จำนวนสถานประกอบการ Number of establishments																							
		< 10	10 - 19	20 - 29	30 - 39	40 - 49	50 - 59	60 - 69	70 - 79	80 - 89	90 - 99	≥ 100	Division of industry												
จำนวน Number	ร้อยละ %	จำนวน Number	ร้อยละ %	จำนวน Number	ร้อยละ %	จำนวน Number	ร้อยละ %	จำนวน Number	ร้อยละ %	จำนวน Number	ร้อยละ %	จำนวน Number	ร้อยละ %	จำนวน Number	ร้อยละ %										
	รวม	2,129	100.0	4	0.2	35	1.6	39	1.8	147	6.9	321	15.1	290	13.6	504	23.7	316	14.9	467	22.0	78.1	Total		
10	การผลิตภัตตาคาร	438	100.0	4	1.0	-	-	1	0.3	15	3.4	45	10.3	62	14.1	43	9.8	89	20.2	67	15.4	112	25.5	Manufacture of food products	
11	การผลิตเครื่องดื่ม	43	100.0	-	-	-	-	2	4.5	2	4.5	4	8.3	9	20.3	7	16.2	15	34.2	5	12.0	79.8	Manufacture of beverages		
13	การผลิตสิ่งทอ	18	100.0	-	-	-	-	-	-	-	1	6.9	-	7	40.3	6	30.6	2	11.1	2	11.1	77.5	Manufacture of textiles		
14	การผลิตเสื้อผ้าเครื่องแต่งกาย	134	100.0	-	-	-	15	11.1	-	15	11.1	45	33.3	15	11.1	15	11.1	15	11.1	15	11.1	67.2	Manufacture of wearing apparel		
15	การผลิตเครื่องหนังและผลิตภัณฑ์ทำหนัง	6	100.0	-	-	-	-	-	-	-	-	-	-	4	60.0	2	40.0	-	-	-	-	74.0	Manufacture of leather and related products		
16	การผลิตไม้และผลิตภัณฑ์จากไม้และไม้ก๊อก (ยกเว้นเฟอร์นิเจอร์) การผลิตสิ่งของจากฟาง และวัสดุพลาสติกอื่นๆ	159	100.0	-	-	-	-	-	-	28	17.5	16	10.3	17	10.7	47	29.8	26	16.3	25	15.5	77.0	Manufacture of wood and of products of wood and cork (except furniture); manufacture of articles of straw and plaiting materials		
18	การพิมพ์และการผลิตสิ่งอื่นที่พิมพ์	49	100.0	-	-	-	-	-	-	4	7.1	1	2.0	8	16.3	9	17.4	7	14.3	21	42.9	85.8	Printing and reproduction of recorded media		
19	การผลิตยานยนต์และผลิตภัณฑ์ที่ได้จากยางสังเคราะห์	1	100.0	-	-	-	-	-	-	-	-	-	-	-	-	-	-	-	-	-	1	100.0	Manufacture of coke and refined petroleum products		
20	การผลิตเคมีภัณฑ์และผลิตภัณฑ์เคมี	10	100.0	-	-	-	-	-	-	-	-	-	-	1	10.0	2	20.0	2	15.0	6	55.0	91.5	Manufacture of chemicals and chemical products		
21	การผลิตเภสัชภัณฑ์ เคมีภัณฑ์ที่ใช้รักษาโรค และผลิตภัณฑ์สุขภาพอื่นๆ	1	100.0	-	-	-	-	-	-	-	-	-	-	-	-	-	-	-	-	1	100.0	-	95.0	Manufacture of pharmaceuticals, medicinal chemical and botanical products	
22	การผลิตภัตตาคารและพาณิชยกรรม	18	100.0	-	-	1	5.6	-	-	-	-	-	-	7	36.1	4	20.8	1	5.6	6	31.9	80.3	Manufacture of rubber and plastic products		
23	การผลิตภัตตาคารที่อื่นๆ ที่ทำจากแร่โลหะ	59	100.0	-	-	-	-	3	5.7	9	15.6	7	12.1	13	22.0	9	15.1	-	-	17	29.6	74.9	Manufacture of other non-metallic mineral products		
25	การผลิตภัตตาคารที่โลหะบริสุทธิ์ (ยกเว้นเครื่องจักรและอุปกรณ์)	207	100.0	-	-	3	1.7	7	3.5	10	4.7	12	5.6	27	13.1	44	21.4	24	11.4	11	5.4	69	33.2	76.4	Manufacture of fabricated metal products (excepts machinery and equipment)
27	การผลิตอุปกรณ์ไฟฟ้า	2	100.0	-	-	-	-	-	-	-	-	-	-	-	-	-	1	50.0	-	-	1	50.0	90.0	Manufacture of electrical equipment	
29	การผลิตยานยนต์ รถแทรกเตอร์ และรถจักรยานยนต์	9	100.0	-	-	-	-	-	-	2	22.2	1	11.1	3	33.3	2	22.2	-	-	1	11.1	71.1	Manufacture of motor vehicles, trailers and semi-trailers		
30	การผลิตอุปกรณ์ขนส่งอื่นๆ	9	100.0	-	-	-	-	-	-	1	11.1	4	44.4	1	11.1	2	22.2	-	-	1	11.1	68.9	Manufacture of other transport equipment		
31	การผลิตเฟอร์นิเจอร์	32	100.0	-	-	-	-	9	27.6	9	28.1	4	12.0	4	12.0	4	12.0	-	-	3	8.4	58.7	Manufacture of furniture		
32	การผลิตภัตตาคารอื่นๆ	856	100.0	-	-	-	-	-	-	10	1.2	140	16.3	112	13.1	272	31.7	168	19.6	155	18.1	81.1	Other manufacturing		
33	การซ่อมแซมการติดตั้งเครื่องจักรและอุปกรณ์	74	100.0	-	-	2	2.4	-	-	10	13.6	10	13.9	1	1.4	11	15.1	2	2.7	27	35.9	71.9	Repair and installation of machinery and equipment		
38	การเก็บรวบรวมของเสีย การบำบัด และการกำจัดของเสีย รวมถึงการนำของเสียกลับมาใช้ใหม่	4	100.0	-	-	-	-	-	-	-	-	-	-	2	50.0	-	-	-	-	2	50.0	85.0	Waste collection, treatment and disposal activities; materials recovery		

ที่มา : สำนักอุตสาหกรรม พ.ศ. 2560 จังหวัด จันทบุรี สำนักงานสถิติแห่งชาติ กระทรวงดิจิทัลเพื่อเศรษฐกิจและสังคม
Source : The 2017 Industrial Census, Chanthaburi Province, National Statistical Office, Ministry of Digital Economy and Society.

ตาราง 11 จำนวนและร้อยละของสถานประกอบการอุตสาหกรรมผลิตที่ประสบปัญหา/อุปสรรคการดำเนินงาน ปัญหา และหมวดอุตสาหกรรม
 Table 11 Number and Percentage of Manufacturing Establishments, Problems with the Operation by Problems and Division of Industry

รหัส Code	หมวดอุตสาหกรรม Division of industry	จำนวนสถานประกอบการ Number of establishments		ไม่ประสบปัญหา/ อุปสรรค No Problems/ obstacles		ประสบปัญหา/อุปสรรค Problems/obstacles		สาเหตุอื่นที่ไม่ สามารถขยายฐาน ลูกค้าได้ Unable to expand customer base		คู่แข่งในอุตสาหกรรม มากขึ้น Increasing of industrial competitors		ปัญหาความไม่ เสถียรภาพ ทางการเมือง Political instability		ขาดแคลนแรงงาน Labour shortages		ปัญหาคุณภาพ สินค้า Quality of products		ปัญหาเรื่องผลิตภาพ การผลิต Productivity problem		ต้นทุน ในการผลิต สูงขึ้น Increasing of production cost		ขาดเงินลงทุนและเงิน หมุนเวียนในการ ประกอบกิจการ Lack of investment and circulating fund			
		จำนวน Number	ร้อยละ %	จำนวน Number	ร้อยละ %	จำนวน Number	ร้อยละ %	จำนวน Number	ร้อยละ %	จำนวน Number	ร้อยละ %	จำนวน Number	ร้อยละ %	จำนวน Number	ร้อยละ %	จำนวน Number	ร้อยละ %	จำนวน Number	ร้อยละ %	จำนวน Number	ร้อยละ %	จำนวน Number	ร้อยละ %		
	รวม	2,129	100.0	767	36.0	1,362	64.0	321	23.6	279	20.5	29	2.2	154	11.3	53	3.9	99	7.3	421	30.9	214	15.7		
10	การผลิตผลิตภัณฑ์อาหาร	438	100.0	172	39.4	266	60.7	10	3.9	70	26.4	11	4.1	34	12.8	42	16.0	21	8.0	113	42.5	30	11.4		
11	การผลิตเครื่องดื่ม	43	100.0	7	16.4	36	83.6	6	16.0	17	46.8	4	10.7	8	22.5	4	10.7	7	20.7	14	39.0	7	19.6		
13	การผลิตสิ่งทอ	18	100.0	8	41.7	11	58.3	1	11.9	4	40.5	1	11.9	5	50.0	-	-	-	-	3	31.0	1	11.9		
14	การผลิตเสื้อผ้าเครื่องแต่งกาย	134	100.0	60	44.5	74	55.6	15	20.0	15	20.0	-	-	-	-	-	-	-	-	15	20.0	45	60.0		
15	การผลิตเครื่องหนังและผลิตภัณฑ์ที่เกี่ยวข้อง	6	100.0	4	60.0	2	40.0	1	50.0	1	50.0	-	-	-	-	-	-	-	-	-	-	-	-		
16	การผลิตไม้และผลิตภัณฑ์จากไม้และไม้กอก (ยกเว้นเฟอร์นิเจอร์) การผลิตสิ่งของจากพวง และ/หรือผักสวนครัว	159	100.0	92	57.9	67	42.1	11	17.0	9	13.6	2	3.3	3	5.0	-	-	-	-	8	12.2	19	28.1	6	8.3
18	การพิมพ์และการผลิตสิ่งพิมพ์ที่จับต้อง และ/หรือกระดาษพิมพ์	49	100.0	23	45.9	27	54.1	5	17.0	21	79.3	-	-	1	3.8	1	3.8	-	-	18	66.0	10	35.9	-	-
19	การผลิตยานยนต์และผลิตภัณฑ์ที่เกี่ยวข้อง	1	100.0	1	100.0	-	-	-	-	-	-	-	-	-	-	-	-	-	-	-	-	-	-	-	-
20	การผลิตเคมีภัณฑ์และผลิตภัณฑ์เคมี	10	100.0	7	65.0	4	35.0	-	-	1	28.6	-	-	-	-	-	-	-	2	42.9	1	28.6	-	-	-
21	การผลิตพลาสติก เซลล์พลาสติกที่ใช้ยานยนต์ และผลิตภัณฑ์จากพลาสติกและพลาสติกที่ใช้จักรยาน	1	100.0	-	-	1	100.0	-	-	-	-	-	-	-	-	-	-	-	-	-	-	-	-	-	-
22	การผลิตผลิตภัณฑ์ยางและพลาสติก	18	100.0	10	56.9	8	43.1	6	74.2	2	25.8	-	-	2	25.8	1	12.9	-	-	1	12.9	1	12.9	1	12.9
23	การผลิตผลิตภัณฑ์สิ่งทอ ที่ทำจากแร่ใยหิน	59	100.0	26	43.8	33	56.2	5	15.4	14	41.9	2	5.0	10	29.5	1	3.0	2	6.0	16	47.9	3	9.1	-	-
25	การผลิตผลิตภัณฑ์โลหะประเภทอื่น (ยกเว้นเครื่องจักรและอุปกรณ์)	207	100.0	78	37.9	129	62.1	11	8.3	56	43.2	5	3.6	40	31.3	-	-	5	4.0	44	33.8	28	22.0	-	-
27	การผลิตอุปกรณ์ไฟฟ้า	2	100.0	-	-	2	100.0	-	-	-	-	-	-	1	50.0	-	-	-	-	-	-	1	50.0	-	-
29	การผลิตยานยนต์ รถต่าง และรถจักรยาน	9	100.0	3	33.3	6	66.7	-	-	3	50.0	-	-	-	-	-	-	-	-	3	50.0	1	16.7	-	-
30	การผลิตอุปกรณ์ขนส่งอื่นๆ	9	100.0	4	44.4	5	55.6	-	-	2	40.0	-	-	1	20.0	-	-	-	-	4	80.0	2	40.0	-	-
31	การผลิตเฟอร์นิเจอร์	32	100.0	13	41.7	19	58.3	-	-	-	-	4	20.5	4	20.5	-	-	2	10.7	10	51.8	8	41.1	-	-
32	การผลิตผลิตภัณฑ์อื่นๆ	856	100.0	213	24.9	643	75.2	249	38.8	62	9.6	1	0.2	40	6.1	4	0.6	52	8.1	147	22.8	59	9.1	-	-
33	การซ่อมแซมและการติดตั้งเครื่องจักรและอุปกรณ์	74	100.0	45	60.9	29	39.2	1	3.5	3	9.7	-	-	6	19.0	-	-	-	-	14	47.9	13	45.2	-	-
38	การเก็บรวบรวมของเสีย การบำบัด และการกำจัดของเสีย รวมถึงการนำของเสียกลับมาใช้ใหม่	4	100.0	2	50.0	2	50.0	-	-	-	-	-	-	-	-	-	-	-	-	1	50.0	-	-	-	-

หมายเหตุ : สถานประกอบการ 1 แห่งสามารถตอบได้มากกว่า 1 ข้อ
 Note : More than one characteristic can be done by an establishment.
 ที่มา : สำมะโนอุตสาหกรรม พ.ศ.2560 จังหวัด ชัยภูมิ สำนักงานสถิติแห่งชาติ กระทรวงดิจิทัลเพื่อเศรษฐกิจและสังคม
 Source : The 2017 Industrial Census, Chanthaburi Province, National Statistical Office, Ministry of Digital Economy and Society.

ตาราง 11 จำนวนและร้อยละของสถานประกอบการอุตสาหกรรมผลิตที่ประสบปัญหาอุปสรรคการค้าในกิจการ จำนวนตามปัญหาในการดำเนินงาน (ต่อ)

Table 11 Number and Percentage of Manufacturing Establishments, Problems with the Operation by Problems and Division of Industry (Cont.)

รหัส Code	หมวดอุตสาหกรรม Division of industry	ประเภทปัญหาอุปสรรค Problems/obstacle																รวม Total
		ปัญหาอุปสรรคในการดำเนินงานในกิจการ / Problems/obstacles in the operation																
		จำนวน Number	ร้อยละ %	จำนวน Number	ร้อยละ %	จำนวน Number	ร้อยละ %	จำนวน Number	ร้อยละ %	จำนวน Number	ร้อยละ %	จำนวน Number	ร้อยละ %	จำนวน Number	ร้อยละ %	จำนวน Number	ร้อยละ %	
		จำนวน	ร้อยละ	จำนวน	ร้อยละ	จำนวน	ร้อยละ	จำนวน	ร้อยละ	จำนวน	ร้อยละ	จำนวน	ร้อยละ	จำนวน	ร้อยละ	จำนวน	ร้อยละ	
		Number	%	Number	%	Number	%	Number	%	Number	%	Number	%	Number	%	Number	%	
		1,562	66.5	90	6.6	35	2.6	18	1.3	22	1.6	37	2.7	9	0.7	50	3.7	
10	การผลิตสินค้าอาหาร	266	178	66.9	35	13.2	9	3.3	6	2.2	9	3.2	6	2.1	2	0.8	10	3.8
11	การผลิตเครื่องดื่ม	36	9	26.0	1	3.7	-	-	-	3	9.1	1	3.7	-	-	8	22.2	
13	การผลิตสิ่งทอ	11	6	59.5	1	11.9	-	-	1	11.9	-	-	-	-	-	-	-	
14	การผลิตเสื้อผ้าเครื่องแต่งกาย	74	15	20.0	-	-	-	-	-	-	-	-	-	-	-	-	-	
15	การผลิตเครื่องหนังและผลิตภัณฑ์ที่เกี่ยวข้อง	2	1	50.0	-	-	-	-	-	-	-	-	-	-	-	-	-	
16	การผลิตไม้และผลิตภัณฑ์ไม้และไม้ฉาก (ยกเว้นเฟอร์นิเจอร์) การผลิตสิ่งของจากหนัง และวัสดุพลาสติกอื่น ๆ	67	35	51.6	2	3.3	-	-	1	1.5	2	3.0	-	-	-	4	5.3	
18	การพิมพ์และการผลิตสิ่งพิมพ์ที่ต่อเนื่อง	27	16	60.4	2	5.7	-	-	-	-	-	-	-	-	-	-	-	
20	การผลิตเคมีภัณฑ์และผลิตภัณฑ์เคมี	4	-	-	-	-	-	1	28.6	-	-	-	-	-	-	-	-	
21	การผลิตพลาสติกแข็ง เคมีภัณฑ์ที่ใช้รักษาโรค และผลิตภัณฑ์จากพืชและสัตว์ที่ใช้รักษาโรค	1	-	-	1	100.0	-	-	-	-	-	-	-	-	-	-	-	
22	การผลิตผลิตภัณฑ์ยางและพลาสติก	8	2	25.8	-	-	-	-	-	1	12.9	-	-	2	25.8	1	12.9	
23	การผลิตผลิตภัณฑ์อื่น ๆ ที่ทำจากแร่โลหะ	33	27	82.4	4	12.4	1	3.8	1	3.8	3	9.8	2	6.8	1	3.8	1	3.8
25	การผลิตผลิตภัณฑ์โลหะประดิษฐ์ (ยกเว้นเครื่องจักรและอุปกรณ์)	129	74	57.5	5	3.7	11	8.9	6	4.7	4	2.9	6	4.7	4	2.9	-	
27	การผลิตอุปกรณ์ไฟฟ้า	2	-	-	-	-	-	-	-	-	-	-	-	-	-	-	1	50.0
29	การผลิตยานยนต์ รถพ่วง และรถกึ่งพ่วง	6	2	33.3	-	-	-	-	-	-	-	-	-	-	-	-	-	
30	การผลิตอุปกรณ์ขนส่งอื่น ๆ	5	1	20.0	-	-	-	-	-	-	-	-	-	-	-	-	-	
31	การผลิตเฟอร์นิเจอร์	19	17	89.3	-	-	4	20.5	-	-	-	-	-	-	-	-	-	
32	การผลิตผลิตภัณฑ์อื่น ๆ	643	507	78.8	39	6.0	10	1.6	1	0.2	-	21	3.3	-	-	22	3.5	
33	การซ่อมแซมการผลิตเครื่องจักรและอุปกรณ์	29	17	57.9	-	-	-	-	-	-	-	-	-	-	-	2	6.2	
38	การเก็บรวบรวมของเสีย การบำบัด และการกำจัดของเสีย รวมถึงการนำของเสียกลับมาใช้ใหม่	2	-	-	-	-	-	-	-	-	-	-	-	-	-	-	1	50.0

หมายเหตุ : สถานประกอบการ 1 แห่งสามารถตอบได้มากกว่า 1 ข้อ

Note : More than one characteristic can be done by an establishment.

ที่มา : สำนักอุตสาหกรรม พ.ศ.2560 จังหวัด ชัยภูมิ สำนักงานสถิติแห่งชาติ กระทรวงดิจิทัลเพื่อเศรษฐกิจและสังคม

Source : The 2017 Industrial Census, Chanthaburi Province, National Statistical Office, Ministry of Digital Economy and Society.

ตาราง 12 จำนวนและร้อยละของสถานประกอบการอุตสาหกรรมผลิต จำแนกตามประเภทความช่วยเหลือที่ต้องการให้ภาครัฐช่วยเหลือ และหมวดยอดอุตสาหกรรม

Table 12 Number and Percentage of Manufacturing Establishments Problems with the Need Aid from The Governmental Operation by Problems and Division of Industry

รหัส Code	จำนวน สถานประกอบการ Number of establishments	ไม่ต้องการ No not need		ความต้องการ Need		พัฒนาฝีมือแรงงานให้ สอดคล้องกับความต้องการของอุตสาหกรรม โดยร่วมมือกับสถานศึกษา Cooperate with academy to develop labour skill		ลดต้นทุน การผลิต Reduce production cost		นำเข้าวัตถุดิบเครื่องใช้ เครื่องจักร Reduce or except import duties on raw materials equipment machinery		เงินช่วยเหลือ ผู้ประกอบการ Increase credit limit interest loan for entrepreneur		จัดหา ดอกเบี้ยต่ำ Provide low interest loan		ส่งเสริมการลงทุน ให้ผู้ประกอบการ Investment promotion		ขยายตลาด รับซื้อผลิตภัณฑ์ ส่งเสริมการส่งออก Expand the market/ Export promotion		เพิ่มสภาพคล่อง ทางการเงิน Increase the monetary liquidity		Division of Industry			
		จำนวน Number	ร้อยละ %	จำนวน Number	ร้อยละ %	จำนวน Number	ร้อยละ %	จำนวน Number	ร้อยละ %	จำนวน Number	ร้อยละ %	จำนวน Number	ร้อยละ %	จำนวน Number	ร้อยละ %	จำนวน Number	ร้อยละ %	จำนวน Number	ร้อยละ %	จำนวน Number	ร้อยละ %		จำนวน Number	ร้อยละ %	
รวม	2,129	100.0	1,287	60.4	842	39.6	101	12.0	353	42.0	137	16.3	146	17.3	328	39.0	245	29.1	139	16.5	168	20.0	Total		
10	กรณีผลิตสินค้าอาหาร	438	100.0	228	52.1	210	47.9	7	3.5	96	45.9	44	21.2	59	28.1	65	31.0	49	23.2	14	6.6	58	27.4	Manufacture of food products	
11	กรณีผลิตสิ่งทอ	43	100.0	17	38.7	26	61.3	-	-	14	52.8	7	26.0	2	7.3	8	31.0	5	18.3	-	-	6	20.9	Manufacture of beverages	
13	กรณีสิ่งทอ	18	100.0	11	59.7	7	40.3	1	17.2	2	31.0	-	-	-	-	2	31.0	1	17.2	1	17.2	1	17.2	Manufacture of textiles	
14	กรณีผลิตเครื่องหนังและผลิตภัณฑ์ที่เกี่ยวข้อง	134	100.0	74	55.6	60	44.5	-	-	15	25.0	-	-	-	-	45	75.0	-	-	-	-	-	-	Manufacture of wearing apparels	
15	กรณีผลิตเครื่องหนังและผลิตภัณฑ์ที่เกี่ยวข้อง	6	100.0	6	100.0	-	-	-	-	-	-	-	-	-	-	-	-	-	-	-	-	-	-	Manufacture of leather and related products	
16	กรณีผลิตและแปรรูปสินค้าไม้และไม้กึ่ง (ยกเว้นเฟอร์นิเจอร์) กรณีผลิตสิ่งของจากผ้าและวัสดุผ้าตามเนื้อผ้า	159	100.0	94	59.2	65	40.8	45	70.1	6	9.9	1	1.5	7	11.4	9	13.5	5	8.0	2	3.4	7	10.3	Manufacture of wood and of products of wood and cork (except furniture); manufacture of articles of straw and plaiting materials	
18	กรณีพิมพ์และการผลิตสื่ออื่นที่บันทึกข้อมูล	49	100.0	31	62.2	19	37.8	-	-	13	70.3	6	29.7	1	5.4	7	37.8	9	46.0	-	-	8	43.2	Printing and reproduction of recorded media	
19	กรณีผลิตยานยนต์และผลิตภัณฑ์ที่ได้จากพลาสติกชนิดแข็ง	1	100.0	1	100.0	-	-	-	-	-	-	-	-	-	-	-	-	-	-	-	-	-	-	Manufacture of coke and refined petroleum products	
20	กรณีผลิตสิ่งพิมพ์และสิ่งพิมพ์ชนิดอื่น	10	100.0	7	70.0	3	30.0	-	-	-	-	-	-	-	-	-	-	-	-	2	50.0	-	-	Manufacture of chemicals and chemical products	
21	กรณีผลิตสิ่งพิมพ์ที่อัดด้วยสี และผลิตภัณฑ์กระดาษพิมพ์และผลิตภัณฑ์กระดาษโบริด	1	100.0	-	-	1	100.0	-	-	-	-	-	-	-	-	-	-	-	-	-	-	-	-	Manufacture of pharmaceuticals, medicinal chemical and botanical products	
22	กรณีผลิตสินค้ายางและพลาสติก	18	100.0	15	83.3	3	16.7	-	-	3	100.0	1	33.3	-	-	2	66.7	-	-	-	-	-	-	Manufacture of rubber and plastic products	
23	กรณีผลิตสินค้าสิ่งทอที่ซักจากเส้นใยสังเคราะห์	59	100.0	37	62.9	22	37.1	8	38.2	10	44.7	4	17.9	3	14.9	7	32.5	4	19.4	4	19.4	3	14.9	Manufacture of other non-metallic mineral products	
25	กรณีผลิตสินค้าโลหะประเภทเครื่องใช้ (ยกเว้นเครื่องใช้แบบอุปกรณ์)	207	100.0	124	59.8	83	40.2	14	17.1	23	27.7	25	30.2	17	20.9	52	63.0	18	21.7	-	-	19	22.9	Manufacture of fabricated metal products (excepts machinery and equipment)	
27	กรณีอุปกรณ์ไฟฟ้า	2	100.0	1	50.0	1	50.0	-	-	-	-	-	-	-	-	-	-	-	-	-	-	-	1	100.0	Manufacture of electrical equipment
29	กรณียานยนต์ รถจักรยานยนต์ และรถจักรยาน	9	100.0	4	44.4	5	55.6	-	-	3	60.0	-	-	-	-	1	20.0	-	-	-	-	-	-	Manufacture of motor vehicles, trailers and semitrailers	
30	กรณีอุปกรณ์ขนส่งสิ่งอื่นๆ	9	100.0	6	66.7	3	33.3	-	-	-	-	-	-	1	33.3	2	66.7	1	33.3	1	33.3	-	-	Manufacture of other transport equipment	
31	กรณีผลิตเฟอร์นิเจอร์	32	100.0	17	53.7	15	46.3	-	-	2	13.5	4	25.8	4	25.8	1	6.3	4	25.8	2	13.5	6	39.3	Manufacture of furniture	
32	กรณีผลิตสินค้าสิ่งทอ	856	100.0	555	64.9	301	35.1	24	8.1	156	51.7	44	14.6	51	17.0	116	38.4	146	48.6	112	37.4	60	20.0	Other manufacturing	
33	กรณีซ่อมแซมเครื่องจักรและอุปกรณ์	74	100.0	57	77.1	17	22.9	-	-	9	54.0	2	11.8	-	-	11	64.6	3	17.7	-	-	1	5.9	Repair and installation of machinery and equipment	
38	กรณีรวบรวมของเสีย การบำบัด และการกำจัดของเสีย รวมถึงการรีไซเคิลของเสีย	4	100.0	2	50.0	2	50.0	-	-	1	50.0	-	-	-	-	-	-	-	-	-	-	-	-	Waste collection, treatment and disposal activities; materials recovery	

หมายเหตุ : สถานประกอบการ 1 แห่งสามารถตอบได้มากกว่า 1 ข้อ

Note : More than one characteristic can be done by an establishment.

ที่มา : สำมะโนอุตสาหกรรม พ.ศ.2560 จังหวัด จันทบุรี สำนักงานสถิติแห่งชาติ กระทรวงดิจิทัลเพื่อเศรษฐกิจและสังคม

Source : The 2017 Industrial Census, Chanthaburi Province, National Statistical Office, Ministry of Digital, Economy and Society.

ตาราง 12 จำนวนและร้อยละของสถานประกอบการผลิต จำแนกตามประเภทความช่วยเหลือที่จากรัฐช่วยเหลือ และหมวดย่อยอุตสาหกรรม (ต่อ)

Table 12 Number and Percentage of Manufacturing Establishments, Problems with the Need Aid from The Governmental Operation by Problems and Division of Industry (Cont.)

รหัส Code	หมวดย่อยอุตสาหกรรม	ความต้องการความช่วยเหลือที่จากรัฐ Detailed of the needs from the government												Division of industry		
		เพิ่มประสิทธิภาพ Need	แรงจูงใจเพิ่ม Increase efficiency in	ด้านศุลกากร customs formality	ภาษีมูลค่าเพิ่ม tax reimbursement	การก่อการร้าย Rebellion security	มาตรฐาน standards	การก่อการร้าย Exhibition for local	ผู้ประกอบการท้องถิ่น entrepreneur	ผู้ประกอบการท้องถิ่น entrepreneur	ผู้ประกอบการท้องถิ่น entrepreneur	ผู้ประกอบการท้องถิ่น entrepreneur	ผู้ประกอบการท้องถิ่น entrepreneur		ผู้ประกอบการท้องถิ่น entrepreneur	ผู้ประกอบการท้องถิ่น entrepreneur
จำนวน Number	ร้อยละ %	จำนวน Number	ร้อยละ %	จำนวน Number	ร้อยละ %	จำนวน Number	ร้อยละ %	จำนวน Number	ร้อยละ %	จำนวน Number	ร้อยละ %	จำนวน Number	ร้อยละ %	จำนวน Number	ร้อยละ %	
30	การผลิตอุปกรณ์ขนส่งอื่นๆ	3	-	-	-	-	-	-	-	-	-	-	-	-	-	Manufacture of other transport equipment
31	การผลิตเฟอร์นิเจอร์	15	-	-	-	-	-	5	34.9	2	13.5	-	-	6	39.3	Manufacture of furniture
32	การผลิตผลิตภัณฑ์อื่นๆ	301	2	0.5	3	0.9	-	32	10.5	10	3.3	-	-	10	3.3	Other manufacturing
33	การซ่อมและการติดตั้งเครื่องจักรและอุปกรณ์	17	-	-	-	-	-	-	-	-	-	-	-	-	-	Repair and installation of machinery and equipment
38	การเก็บรวบรวมของเสีย การบำบัดและการทำงานจัดของเสีย	2	-	-	-	-	-	-	-	-	-	-	-	-	-	Waste collection, treatment and disposal activities; materials recovery
	รวมกิจการนำของเสียกลับมาใช้ใหม่															

หมายเหตุ : สถานประกอบการ 1 แห่งสามารถตอบได้มากกว่า 1 ข้อ

Note : More than one characteristic can be done by an establishment.

ที่มา : สำมะโนอุตสาหกรรม พ.ศ.2560 จังหวัด จันทบุรี สำนักงานสถิติแห่งชาติ กระทรวงดิจิทัลเพื่อเศรษฐกิจและสังคม

Source : The 2017 Industrial Census, Chanthaburi Province, National Statistical Office, Ministry of Digital Economy and Society.

ตาราง 13 จำนวนและร้อยละของสถานประกอบการอุตสาหกรรมผลิตเข้าร่วมโครงการอุตสาหกรรมสีเขียว (Green Industry) จำแนกตามระดับอุตสาหกรรมสีเขียว และหมวดย่อยอุตสาหกรรม

Table 13 Number and Percentage of Manufacturing Establishments Participating Green Industry by Levels Green Industry and Division of Industry

รหัส Code	หมวดย่อยอุตสาหกรรม	จำนวนสถาน- ประกอบการ		ไม่เข้าร่วม		ได้รับการรับรองแล้ว		ระดับอุตสาหกรรมสีเขียวที่ได้รับการรับรอง						Division of industry				
		จำนวน Number	ร้อยละ %	จำนวน Number	ร้อยละ %	Yes	รวม	Level of certified in green industry			รวม	ร้อยละ %						
								ระดับที่ 1 Level 1	ระดับที่ 2 Level 2	ระดับที่ 3 Level 3								
		88	100.0	73	83.0	15	17.1	15	17.1	15	17.1	3	20.0	5	33.3	7	46.7	Total
10	การผลิตภัตตาคาร	41	100.0	32	78.1	9	22.0	9	22.0	9	22.0	2	22.2	2	22.2	5	55.6	Manufacture of food products
11	การผลิตเครื่องดื่ม	6	100.0	6	100.0	-	-	-	-	-	-	-	-	-	-	-	-	Manufacture of beverages
13	การผลิตสิ่งทอ	1	100.0	1	100.0	-	-	-	-	-	-	-	-	-	-	-	-	Manufacture of textiles
16	การผลิตไม้และผลิตภัณฑ์จากไม้และไม้ก๊อก (ยกเว้นเฟอร์นิเจอร์)	4	100.0	3	75.0	1	25.0	1	25.0	1	25.0	-	-	1	100.0	-	-	Manufacture of wood and of products of wood and cork (except furniture); manufacture of articles of straw and plaiting materials
18	การผลิตสิ่งของจากฟางและวัสดุเทียมอื่น ๆ	4	100.0	4	100.0	-	-	-	-	-	-	-	-	-	-	-	-	Printing and reproduction of recorded media
20	การผลิตเคมีภัณฑ์และผลิตภัณฑ์เคมี	2	100.0	1	50.0	1	50.0	1	50.0	1	50.0	-	-	1	100.0	-	-	Manufacture of chemicals and chemical products
22	การผลิตผลิตภัณฑ์ยางและพลาสติก	7	100.0	5	71.4	2	28.6	2	28.6	2	28.6	-	-	-	-	2	100.0	Manufacture of rubber and plastic products
23	การผลิตผลิตภัณฑ์อื่น ๆ ที่ทำจากแร่โลหะ	12	100.0	10	83.3	2	16.7	2	16.7	2	16.7	1	50.0	1	50.0	-	-	Manufacture of other non-metallic mineral products
25	การผลิตผลิตภัณฑ์โลหะประดิษฐ์ (ยกเว้นเครื่องจักรและอุปกรณ์)	3	100.0	3	100.0	-	-	-	-	-	-	-	-	-	-	-	-	Manufacture of fabricated metal products (excepts machinery and equipment)
31	การผลิตเฟอร์นิเจอร์	2	100.0	2	100.0	-	-	-	-	-	-	-	-	-	-	-	-	Manufacture of furniture
32	การผลิตผลิตภัณฑ์อื่น ๆ	5	100.0	5	100.0	-	-	-	-	-	-	-	-	-	-	-	-	Other manufacturing
33	การซ่อมและการติดตั้งเครื่องจักรและอุปกรณ์	1	100.0	1	100.0	-	-	-	-	-	-	-	-	-	-	-	-	Repair and installation of machinery and equipment

ที่มา : สำนักงานอุตสาหกรรม พ.ศ.2560 จังหวัด ชัยภูมิ สำนักงานสถิติแห่งชาติ กระทรวงดิจิทัลและเศรษฐกิจและสังคม

Source : The 2017 Industrial Census, Chanthaburi Province, National Statistical Office, Ministry of Digital Economy and Society.

ตอนที่ 2 ข้อมูลการดำเนินงานของสถานประกอบการ
PART 2 OPERATION INFORMATION OF ESTABLISHMENTS

ตอนที่ 2 ข้อมูลการดำเนินงานกิจการ จำแนกตาม
ขนาดของสถานประกอบการ

PART 2 OPERATION INFORMATION OF ESTABLISHMENTS
BY SIZE OF ESTABLISHMENTS

สารบัญตารางสถิติ
LIST OF STATISTICAL TABLES

		หน้า
ตอนที่ 2	ข้อมูลการดำเนินงานกิจการจำแนกตามขนาดของสถานประกอบการ	
Part 2	Operation Information of Establishments by Size of Establishment	
ตาราง 1	สถิติมูลฐานอุตสาหกรรมการผลิตในปี 2559 จำแนกตามขนาดของสถานประกอบการ	73
Table 1	Summary of Basic Statistics for Manufacturing Establishments in 2016 by Size of Establishment	73
ตาราง 2	มูลค่าผลผลิตของสถานประกอบการอุตสาหกรรมการผลิตในปี 2559 จำแนกตามขนาดของสถานประกอบการ	74
Table 2	Value of Gross Output of Manufacturing Establishments in 2016 by Size of Establishment	74
ตาราง 3	ค่าใช้จ่ายขั้นกลางของสถานประกอบการอุตสาหกรรมการผลิตในปี 2559 จำแนกตามขนาดของสถานประกอบการ	75
Table 3	Intermediate Consumption of Manufacturing Establishments in 2016 by Size of Establishment	75
ตาราง 4	คนทำงานในสถานประกอบการอุตสาหกรรมการผลิตในปี 2559 จำแนกตามสถานภาพการทำงาน เพศ และขนาดของสถานประกอบการ	76
Table 4	Persons Engaged in Manufacturing Establishments in 2016 by Work Status, Sex and Size of Establishment	76
ตาราง 5	จำนวนสถานประกอบการอุตสาหกรรมการผลิต จำแนกตามจำนวนวันทำงานต่อสัปดาห์ จำนวนชั่วโมงทำงานเฉลี่ยต่อวันของลูกจ้าง และขนาดของสถานประกอบการ	77
Table 5	Number of Manufacturing Establishments by Working Days Per Week, Working Hours Per Day of Employees and Size of Establishment	77
ตาราง 6	ค่าตอบแทนแรงงานในปี 2559 จำแนกตามขนาดของสถานประกอบการ	78
Table 6	Remuneration in 2016 by Size of Establishment	78
ตาราง 7	มูลค่าวัสดุดิบและวัสดุประกอบฯ และสินค้าคงเหลือต้นปีและปลายปี 2559 จำแนกตามขนาดของสถานประกอบการ	79
Table 7	Value of Stocks at the Beginning and the End of 2016 by Size of Establishment	79

สารบัญตารางสถิติ (ต่อ)
LIST OF STATISTICAL TABLES (cont.)

	หน้า
ตอนที่ 2	ข้อมูลการดำเนินงานกิจการจำแนกตามขนาดของสถานประกอบการ
Part 2	Operation Information of Establishments by Size of Establishment
ตาราง 8	ส่วนเปลี่ยนแปลงของมูลค่าวัตถุดิบและวัสดุประกอบฯ และสินค้าคงเหลือในปี 2559 จำแนกตามขนาดของสถานประกอบการ
Table 8	Change in Value of Stocks in 2016 by Size of Establishment
ตาราง 9	ค่าใช้จ่ายทั้งสิ้นของสถานประกอบการอุตสาหกรรมการผลิตในปี 2559 จำแนกตาม ขนาดของสถานประกอบการ
Table 9	Total Expenses of Manufacturing Establishments in 2016 by Size of Establishment
ตาราง 10	รายรับทั้งสิ้นของสถานประกอบการอุตสาหกรรมการผลิตในปี 2559 จำแนกตามขนาด ของสถานประกอบการ
Table 10	Total Receipts of Manufacturing Establishments in 2016 by Size of Establishment
ตาราง 11	มูลค่าตามบัญชีของสินทรัพย์ถาวรในปี 2559 จำแนกตามขนาดของสถานประกอบการ
Table 11	Book Value of Fixed Assets in 2016 by Size of Establishment
ตาราง 12	มูลค่าสินทรัพย์ถาวรที่เปลี่ยนแปลงระหว่างมกราคม - ธันวาคม 2559 จำแนกตามขนาด ของสถานประกอบการ
Table 12	Value of Fixed Assets Changed in January - December 2016 by Size of Establishment

ตาราง 1 สถิติฐานอุตสาหกรรมการผลิตในปี 2559 จำแนกตามขนาดของสถานประกอบการ

Table 1 Summary of Basic Statistics for Manufacturing Establishments in 2016 by Size of Establishment

ขนาดของสถานประกอบการ	จำนวน สถานประกอบการ Number of establishments	จำนวน คนทำงาน Number of persons engaged	ลูกจ้าง Employees		มูลค่าผลผลิต Value of gross output	ค่าใช้จ่าย ขั้นกลาง Intermediate consumption	มูลค่าเพิ่ม Value added	Size of establishment
			จำนวน Number	ค่าตอบแทน แรงงาน Remuneration				
รวม	2,129	8,813	5,447	604,753.5	10,875,154.7	7,062,324.1	3,812,830.6	Total
1-15 คน	2,084	5,371	2,033	171,684.2	2,405,919.0	1,459,700.8	946,218.3	11-15 persons
16-25 คน	20	393	373	37,686.0	739,203.4	489,998.2	249,998.2	16-25 persons
26-30 คน	5	136	135	14,219.1	351,069.8	248,439.9	102,629.9	26-30 persons
31-50 คน	7	283	277	27,518.8	216,805.3	141,208.8	75,596.4	31-50 persons
51-200 คน	9	1,058	1,057	125,652.6	3,543,381.9	2,170,508.7	1,372,873.2	51-200 persons
มากกว่า 200 คน	4	1,572	1,572	227,992.9	3,618,775.3	2,553,260.6	1,065,514.7	More than 200 persons

ที่มา : สำมะโนอุตสาหกรรม พ.ศ.2560 จังหวัด จันทบุรี สำนักงานสถิติแห่งชาติ กระทรวงดิจิทัลเพื่อเศรษฐกิจและสังคม

Source : The 2017 Industrial Census, Chanthaburi Province, National Statistical Office, Ministry of Digital Economy and Society.

ตาราง 2 มูลค่าผลผลิตของสถานประกอบการอุตสาหกรรมการผลิตในปี 2559 จำแนกตามขนาดของสถานประกอบการ

Table 2 Value of Gross Output of Manufacturing Establishments In 2016 by Size of Establishment

		(พันบาท In Thousand Baht)									
จำนวน สถาน- ประกอบการ	รวม Total	มูลค่าขายผลิต Sales of goods produced	รายรับจาก การขายสินค้า ที่เข้ามาจำหน่าย ในสภาพเดิม	รายรับจากการ รับจ้างเหมาทำการ ผลิตสินค้า	รายรับจากการ ให้บริการ บำรุงรักษา ซ่อมแซมและติดตั้ง ให้แก่สถาน ประกอบการอื่น	รายรับจากการ ให้เช่าอาคาร ฯลฯ และรายรับอื่น ๆ	ส่วนเปลี่ยนแปลง มูลค่าสินค้าคงเหลือ Change in value of stocks of goods				ขนาดของสถานประกอบการ Size of establishment
Number of establishments	Total	Sales of goods produced	Sales of goods purchased for resale	Receipts for contract and commission work	Receipts for repair and installation work etc.	Receipts for rent on building etc.	Change in value of stocks of goods				Size of establishment
รวม	2,129	10,077,352.5	40,580.7	2,435.0	13,236.3	121,941.5	619,608.7				Total
1-15 คน	2,084	2,405,919.0	13,599.0	2,435.0	1,297.2	7,440.0	16,448.6				1-15 persons
16-25 คน	20	739,203.4	5,728.8	-	-	6,640.2	2,762.8				16-25 persons
26-30 คน	5	351,069.8	-	-	-	18,650.7	4,942.2				26-30 persons
31-50 คน	7	216,805.3	4,000.0	-	11,939.2	4,698.0	1.4				31-50 persons
51-200 คน	9	3,543,381.9	520.0	-	-	82,905.9	690,691.2				51-200 persons
มากกว่า 200 คน	4	3,618,775.3	16,732.8	-	-	1,606.7	-95,237.5				More than 200 persons

ที่มา : สำนักอุตสาหกรรม พ.ศ.2560 จังหวัด จันทบุรี สำนักงานสถิติแห่งชาติ กระทรวงดิจิทัลเพื่อเศรษฐกิจและสังคม

Source : The 2017 Industrial Census, Chanthaburi Province, National Statistical Office, Ministry of Digital Economy and Society.

ตาราง 3 ค่าใช้จ่ายขั้นกลางของสถานประกอบการอุตสาหกรรมการผลิตในปี 2559 จำแนกตามขนาดของสถานประกอบการ
Table 3 Intermediate Consumption of Manufacturing Establishments In 2016 by Size of Establishment

		(พันบาท In Thousand Baht)										
จำนวน สถาน- ประกอบการ	รวม Total	ค่าเชื้อเพลิง Cost of fuels	ค่าไฟฟ้า ที่จ่ายในการผลิต Cost of electricity used in production	ค่าติดตั้งซ่อมแซมและ บำรุงรักษาสินค้า ที่จำหน่ายให้ลูกค้า Cost of repair and maintenance sales of goods of purchase	เครื่องมือ Cost of repair and maintenance of machinery and equipment	ค่าซื้อสินค้า ที่ซื้อจากร้านค้า ในสภาพเดิม Purchase of goods for resale	ค่าจ้างเหมาช่างให้ สถานประกอบการ อื่นผลิตสินค้าให้ Cost of contract and commission work	ค่าใช้จ่ายอื่น ๆ Other expenses	ส่วนเปลี่ยนแปลง มูลค่าวัตถุดิบและ วัสดุประกอบฯ คงเหลือ Change in value of stocks of materials and components	Total		Size of establishment
ขนาดของสถานประกอบการ	2,129	7,062,324.1	5,567,946.4	199,173.6	364,380.1	2,262.6	87,166.7	31,598.6	1,533.7	861,912.4	53,650.1	
1-15 คน	2,084	1,459,700.8	1,133,167.9	59,326.3	54,380.3	476.1	9,789.2	5,618.0	1,483.7	169,256.1	-26,203.3	1-15 persons
16-25 คน	20	489,205.3	416,545.3	11,981.3	22,814.0	207.4	4,126.3	5,411.8	50.0	62,946.2	34,877.0	16-25 persons
26-30 คน	5	248,439.9	223,628.5	1,568.5	7,349.2	-	2,467.0	-	-	13,672.0	245.3	26-30 persons
31-50 คน	7	141,208.8	85,358.0	1,578.3	21,024.6	-	300.0	3,500.0	-	30,605.2	1,157.4	31-50 persons
51-200 คน	9	2,170,508.7	1,572,664.5	73,257.8	146,227.3	1,579.2	41,355.2	498.5	-	327,204.2	-7,722.1	51-200 persons
มากกว่า 200 คน	4	2,553,260.6	2,136,582.2	51,461.5	112,584.7	-	29,129.0	16,570.3	-	258,228.6	51,295.8	More than 200 persons

ที่มา : สำนักงานสถิติแห่งชาติ กระทรวงดิจิทัลเพื่อเศรษฐกิจและสังคม

Source : The 2017 Industrial Census, Chanthaburi Province, National Statistical Office, Ministry of Digital Economy and Society.

ตาราง 4 คนทำงานในสถานประกอบการอุตสาหกรรมผลิตในปี 2559 จำแนกตามสถานภาพการทำงาน เพศ และขนาดของสถานประกอบการ

Table 4 Persons Engaged in Manufacturing Establishments In 2016 by Work Status, Sex and Size of Establishment

ขนาดของสถานประกอบการ	จำนวน		คนทำงานโดยไม่ได้รับค่าจ้าง/				ลูกจ้างในกรรมสิทธิ์การผลิต				ลูกจ้างอื่น ๆ				Size of establishment				
	สถาน- ประกอบการ		เงินเดือน		รวม		ผู้ปฏิบัติงานมีฝีมือ		ผู้ปฏิบัติงานไม่มีฝีมือ		รวม		Other employees						
	รวม	ชาย	หญิง	รวม	ชาย	หญิง	รวม	ชาย	หญิง	รวม	ชาย	หญิง	รวม	ชาย		หญิง			
รวม	8,813	4,748	4,065	3,366	1,746	1,620	5,138	2,891	2,247	3,891	2,145	1,746	1,247	746	501	309	111	198	Total
1-15 คน	2,084	5,371	3,013	2,358	3,338	1,731	1,959	1,256	703	1,542	1,022	520	417	234	183	74	26	48	1-15 persons
16-25 คน	20	393	210	183	20	10	341	189	152	213	113	100	128	76	52	32	11	21	16-25 persons
26-30 คน	5	136	73	63	1	-	114	69	45	90	63	27	24	6	18	21	4	17	26-30 persons
31-50 คน	7	283	148	135	6	4	250	137	113	221	115	106	29	22	7	27	7	20	31-50 persons
51-200 คน	9	1,058	605	453	1	1	965	566	399	629	334	295	336	232	104	92	38	54	51-200 persons
มากกว่า 200 คน	4	1,572	699	873	-	-	1,509	674	835	1,196	498	698	313	176	137	63	25	38	More than 200 persons

ที่มา : สำมะโนอุตสาหกรรม พ.ศ.2560 จังหวัด จันทบุรี สำนักงานสถิติแห่งชาติ กระทรวงดิจิทัลเพื่อเศรษฐกิจและสังคม

Source : The 2017 Industrial Census, Chanthaburi Province, National Statistical Office, Ministry of Digital Economy and Society.

ตาราง 5 จำนวนสถานประกอบการอุตสาหกรรมผลิต จำแนกตามจำนวนวันทำงานต่อสัปดาห์ จำนวนชั่วโมงทำงานเฉลี่ยต่อวันของลูกจ้าง และขนาดของสถานประกอบการ
 Table 5 Number of Manufacturing Establishments by Working Days Per Week, Working Hours Per Day of Employees and Size of Establishment

ขนาดของสถานประกอบการ Number of establishments	จำนวน สถาน ประกอบการ Number of establishments	คนทำงานโดยไม่ได้รับค่าจ้าง/เงินเดือน Unpaid workers				ลูกจ้างในกรรมวิธีการผลิต Operatives				ลูกจ้างอื่น ๆ Other employees					
		จำนวนวันทำงานต่อสัปดาห์ Number of working days per week		จำนวนชั่วโมงทำงานเฉลี่ยต่อวัน Number of working hours per day		จำนวนวันทำงานต่อสัปดาห์ Number of working days per week		จำนวนวันทำงานต่อสัปดาห์ Number of working days per week		จำนวนวันทำงานต่อสัปดาห์ Number of working days per week		จำนวนวันทำงานต่อสัปดาห์ Number of working days per week			
		≤ 5	6 - 7	< 8	8 - 10	> 12	146	89	97	531	3	55	10	66	
รวม	2,129	752	895	423	1,386	224	146	89	97	531	3	55	10	66	Total
1-15 คน	2,084	748	888	417	1,371	224	144	80	95	489	2	31	8	40	1-15 persons
16-25 คน	20	3	4	4	9	-	2	4	1	19	-	9	1	10	16-25 persons
26-30 คน	5	-	1	-	1	-	-	-	1	4	1	3	-	3	26-30 persons
31-50 คน	7	-	2	2	4	-	-	2	-	6	-	3	-	3	31-50 persons
51-200 คน	9	1	-	-	1	-	-	2	-	9	-	7	-	7	51-200 persons
มากกว่า 200 คน	4	-	-	-	-	-	-	1	-	4	-	2	1	3	More than 200 persons

ที่มา : สำนักอุตสาหกรรม พ.ศ.2560 จังหวัด จันทบุรี สำนักงานสถิติแห่งชาติ กระทรวงดิจิทัลเพื่อเศรษฐกิจและสังคม

Source : The 2017 Industrial Census, Chanthaburi Province, National Statistical Office, Ministry of Digital Economy and Society.

ตาราง 6 ค่าตอบแทนแรงงานในปี 2559 จำแนกตามขนาดของสถานประกอบการ

Table 6 Remuneration In 2016 by Size of Establishment

ขนาดของสถานประกอบการ Number of establishments	จำนวนสถานประกอบการ Number of employees	จำนวนลูกจ้าง Total	ลูกจ้างในกรรมวิธีการผลิต Operatives										ลูกจ้างอื่น ๆ Other employees			Size of establishment		
			รวม Total	ค่าจ้าง เงินเดือน Wages, salaries	ค่าล่วงเวลา โบนัส ฯลฯ Overtime bonus etc.	สวัสดิการและผลประโยชน์ตอบแทน Fringe benefits		รวม Total	ค่าจ้าง เงินเดือน Wages, salaries	ค่าล่วงเวลา โบนัส ฯลฯ Overtime bonus etc.	สวัสดิการและผลประโยชน์ตอบแทน Fringe benefits		รวม Total	ค่าจ้าง เงินเดือน Wages, salaries	ค่าล่วงเวลา โบนัส ฯลฯ Overtime bonus etc.		สวัสดิการและผลประโยชน์ตอบแทน Fringe benefits	
						ค่าจ้าง เงินเดือน Wages, salaries	ค่าล่วงเวลา โบนัส ฯลฯ Overtime bonus etc.				ค่าจ้าง เงินเดือน Wages, salaries	ค่าล่วงเวลา โบนัส ฯลฯ Overtime bonus etc.					ค่าจ้าง เงินเดือน Wages, salaries	ค่าล่วงเวลา โบนัส ฯลฯ Overtime bonus etc.
รวม	2,129	5,447	604,753.5	515,112.6	439,957.8	50,077.5	334.1	4,307.0	20,436.2	89,640.9	78,441.6	5,814.2	459.6	1,790.7	3,134.9	Total		
1-15 คน	2,084	2,033	171,684.2	162,861.7	155,896.7	1,214.5	254.1	2,795.7	2,700.8	8,822.4	8,251.9	56.7	50.0	137.5	326.3	1-15 persons		
16-25 คน	20	373	37,686.0	33,664.5	31,081.3	591.4	-	280.0	1,711.8	4,021.5	3,869.2	-	-	-	152.3	16-25 persons		
26-30 คน	5	135	14,219.1	10,143.7	8,597.5	610.8	-	157.4	778.2	4,075.4	3,793.9	84.6	51.2	-	145.7	26-30 persons		
31-50 คน	7	277	27,518.8	23,688.2	22,089.9	50.0	-	360.0	1,188.3	3,830.6	3,474.0	200.0	-	-	156.6	31-50 persons		
51-200 คน	9	1,057	125,652.6	91,784.8	72,039.3	14,625.7	8.6	446.6	4,664.6	33,867.8	29,527.3	2,793.1	128.3	314.4	1,104.7	51-200 persons		
มากกว่า 200 คน	4	1,572	227,992.9	192,969.7	150,253.2	32,985.2	71.5	267.3	9,392.6	35,023.2	29,525.2	2,679.8	230.1	1,338.8	1,249.3	More than 200 persons		

ที่มา : สำนักงานสถิติแห่งชาติ กระทรวงดิจิทัลเพื่อเศรษฐกิจและสังคม

Source : The 2017 Industrial Census, Chanthaburi Province, National Statistical Office, Ministry of Digital Economy and Society.

ตาราง 7 มูลค่าวัตถุดิบและวัสดุประกอบฯ และสินค้าคงเหลือต้นปีและปลายปี 2559 จำแนกตามขนาดของสถานประกอบการ

Table 7 Value of Stocks At The Beginning and The End of 2016 by Size of Establishment

ขนาดของสถานประกอบการ Number of establishments	จำนวน- ประกอบ	มูลค่า ณ ต้นปี 2559 At the beginning of 2016				มูลค่า ณ ปลายปี 2559 At the end of 2016				สินค้าที่เข้ามา จำนวนใน สถานเดิม Goods purchased for resale	สินค้าที่เข้ามา จำนวนใน สถานเดิม Goods purchased for resale	Size of establishment
		รวม Total	วัตถุดิบ และ วัสดุประกอบฯ Materials and components	สินค้า ระหว่าง ผลิต Work in progress	สินค้า สำเร็จรูป Finished goods	รวม Total	วัตถุดิบ และ วัสดุประกอบฯ Materials and components	สินค้า ระหว่าง ผลิต Work in progress	สินค้า สำเร็จรูป Finished goods			
รวม	2,129	2,195,531.1	749,233.4	171,493.5	1,260,083.1	14,721.1	2,868,789.9	802,883.5	868,167.8	1,183,820.1	13,918.5	Total
1-15 คน	2,084	163,463.1	104,861.1	20,296.5	33,694.5	4,611.1	153,708.4	78,657.8	19,461.3	52,045.4	3,543.9	1-15 persons
16-25 คน	20	48,082.6	24,836.4	186.6	22,949.6	110.0	85,722.4	59,713.4	1,282.7	24,446.3	280.0	16-25 persons
26-30 คน	5	30,656.8	16,094.4	-	14,562.4	-	35,844.3	16,339.7	-	19,504.6	-	26-30 persons
31-50 คน	7	15,107.6	4,070.9	-	1,036.7	10,000.0	16,266.3	5,228.3	-	1,038.1	10,000.0	31-50 persons
51-200 คน	9	325,530.4	59,753.4	100,430.9	165,346.1	-	1,008,499.6	52,031.3	814,562.8	141,810.9	94.6	51-200 persons
มากกว่า 200 คน	4	1,612,690.6	539,617.2	50,579.5	1,022,493.9	-	1,568,749.0	590,913.1	32,861.0	944,974.9	-	More than 200 persons

ที่มา : สำนักอุตสาหกรรมการ พ.ศ.2560 จังหวัด จันทบุรี สำนักงานสถิติแห่งชาติ กระทรวงดิจิทัลเพื่อเศรษฐกิจและสังคม

Source : The 2017 Industrial Census, Chanthaburi Province, National Statistical Office, Ministry of Digital Economy and Society.

ตาราง 8 ส่วนเปลี่ยนแปลงของมูลค่าวัตถุดิบและวัสดุประกอบฯ และสินค้าคงเหลือในปี 2559 จำแนกตามขนาดของสถานประกอบการ
Table 8 Change in Value of Stocks In 2016 by Size of Establishment

(พันบาท In Thousand Baht)

ขนาดของสถานประกอบการ	จำนวน สถาน- ประกอบการ	ส่วนเปลี่ยนแปลงของมูลค่าวัตถุดิบและวัสดุประกอบฯ และสินค้าคงเหลือChange in value of stocks						สินค้าที่ซื้อ เข้ามา	สินค้า สำเร็จรูป	สินค้าที่ซื้อ จำหน่ายในสภาพเดิม	Size of establishment
		รวม Total	วัตถุดิบและ วัสดุประกอบฯ Materials	สินค้าระหว่าง ผลิต Work in progress	สินค้า สำเร็จรูป Finished goods	สินค้าที่ซื้อ เข้ามา	สินค้าที่ซื้อ จำหน่ายในสภาพเดิม Goods purchased for resale				
รวม	2,129	673,258.8	53,650.1	696,674.3	-76,263.1	-802.5				Total	
1-15 คน	2,084	-9,754.7	-26,203.3	-835.1	18,350.9	-1,067.2				1-15 persons	
16-25 คน	20	37,639.8	34,877.0	1,096.1	1,496.7	170.0				16-25 persons	
26-30 คน	5	5,187.5	245.3	-	4,942.2	-				26-30 persons	
31-50 คน	7	1,158.7	1,157.4	-	1.4	-				31-50 persons	
51-200 คน	9	682,969.1	-7,722.1	714,131.8	-23,535.2	94.6				51-200 persons	
มากกว่า 200 คน	4	-43,941.6	51,295.8	-17,718.5	-77,519.0	-				More than 200 persons	

ที่มา : สำมะโนอุตสาหกรรม พ.ศ.2560 จังหวัด จันทบุรี สำนักงานสถิติแห่งชาติ กระทรวงดิจิทัลเพื่อเศรษฐกิจและสังคม

Source : The 2017 Industrial Census, Chanthaburi Province, National Statistical Office, Ministry of Digital Economy and Society.

ตาราง 9 ค่าใช้จ่ายทั้งสิ้นของสถานประกอบการอุตสาหกรรมการผลิตในปี 2559 จำแนกตามขนาดของสถานประกอบการ

Table 9 Total Expenses of Manufacturing Establishments In 2016 by Size of Establishment

จำนวน สถาน- ประกอบการ	รวม Total	ค่าซื้อวัตถุดิบ และวัสดุประกอบ ที่ใช้ในการผลิต	ค่าเชื้อเพลิง Cost of fuels	ค่าไฟฟ้า ที่ใช้ในการผลิต	ค่าติดตั้งซ่อมแซมและ บำรุงรักษาสีหม้อ ที่จำหน่ายให้ลูกค้า	ค่าติดตั้งซ่อมแซมและ บำรุงรักษาเครื่องจักร เครื่องมือ	ค่าซื้อสินค้า ที่ซื้อจากร้านค้า ในสภาพเดิม	ค่าจ้างเหมาจ่ายให้ สถานประกอบการ อื่นผลิตสินค้าให้	ค่าใช้จ่าย ในการขาย	ค่าใช้จ่าย ในการบริหาร และดำเนินงาน	ค่าใช้จ่ายอื่น ๆ Other expenses	ขนาดของสถานประกอบการ	(พันบาท In Thousand Baht)	
													Number of establishments	Size of establishment
รวม	2,129	7,274,612.1	5,567,946.4	199,173.6	364,380.1	2,262.6	87,166.7	31,598.6	1,533.7	286,317.3	565,339.6	168,893.2	Total	
1-15 คน	2,084	1,462,784.4	1,133,167.9	59,326.3	54,380.3	476.1	9,789.2	5,618.0	1,483.7	5,584.6	167,933.9	25,024.5	1-15 persons	
16-25 คน	20	527,747.8	416,545.3	11,981.3	22,814.0	207.4	4,126.3	5,411.8	50.0	15,050.9	47,305.8	4,255.0	16-25 persons	
26-30 คน	5	253,512.8	223,628.5	1,568.5	7,349.2	-	2,467.0	-	-	6,327.1	11,210.5	962.0	26-30 persons	
31-50 คน	7	146,708.8	85,358.0	1,578.3	21,024.6	-	300.0	3,500.0	-	4,498.0	21,230.2	9,219.6	31-50 persons	
51-200 คน	9	2,170,830.4	1,572,664.5	73,257.8	146,227.3	1,579.2	41,355.2	498.5	-	168,577.6	145,181.3	21,489.2	51-200 persons	
มากกว่า 200 คน	4	2,713,027.9	2,136,582.2	51,461.5	112,584.7	-	29,129.0	16,570.3	-	86,279.1	172,478.0	107,943.1	More than 200 persons	

ที่มา : สำมะโนอุตสาหกรรม พ.ศ.2560 จังหวัด จันทบุรี สำนักงานสถิติแห่งชาติ กระทรวงดิจิทัลเพื่อเศรษฐกิจและสังคม

Source : The 2017 Industrial Census, Chanthaburi Province, National Statistical Office, Ministry of Digital Economy and Society.

ตาราง 10 รายรับทั้งสิ้นของสถานประกอบการอุตสาหกรรมการผลิตในปี 2559 จำแนกตามขนาดของสถานประกอบการ

Table 10 Total Receipts of Manufacturing Establishments in 2016 by Size of Establishment

		(พันบาท In Thousand Baht)									
จำนวน สถานประกอบการ	รวม Total	มูลค่าขายผลผลิต Sales of goods produced	รายรับจาก การขายสินค้า ที่ซื้อมาจำหน่าย ในสภาพเดิม Sales of goods purchased for resale	รายรับจากการ รับจ้างเหมาทำการ ผลิตสินค้า Receipts for contract and commission work	รายรับจากการให้ บริการ บำรุงรักษา ซ่อมแซม Receipts for repair and installation work done for others	ดอกเบี้ยรับ Interest	กำไรจากการ เปลี่ยนแปลง อัตราแลกเปลี่ยน Gain from currency exchange	รายรับอื่น ๆ Other receipts	Total		
Number of establishments											
รวม	2,129	10,272,902.0	10,077,352.5	40,580.7	2,435.0	13,236.3	3,564.2	13,791.9	121,941.5	Total	
1-15 คน	2,084	2,389,994.7	2,364,699.2	13,599.0	2,435.0	1,297.2	524.3	-	7,440.0	1-15 persons	
16-25 คน	20	736,440.7	724,071.6	5,728.8	-	-	-	-	6,640.2	16-25 persons	
26-30 คน	5	346,127.6	327,476.9	-	-	-	-	-	18,650.7	26-30 persons	
31-50 คน	7	216,847.8	196,166.7	4,000.0	-	11,939.2	43.9	-	4,698.0	31-50 persons	
51-200 คน	9	2,856,336.3	2,769,264.8	520.0	-	-	633.8	3,011.8	82,905.9	51-200 persons	
มากกว่า 200 คน	4	3,727,154.9	3,695,673.2	16,732.8	-	-	2,362.2	10,780.0	1,606.7	More than 200 persons	

ที่มา : สำมะโนอุตสาหกรรม พ.ศ.2560 จังหวัด จันทบุรี สำนักงานสถิติแห่งชาติ กระทรวงดิจิทัลเพื่อเศรษฐกิจและสังคม

Source : The 2017 Industrial Census, Chanthaburi Province, National Statistical Office, Ministry of Digital Economy and Society.

ตาราง 11 มูลค่าตามบัญชีของสินทรัพย์ถาวรในปี 2559 จำนวนตามขนาดของสถานประกอบการ
Table 11 Book Value of Fixed Assets In 2016 by Size of Establishment

จำนวน สถาน- ประกอบการ Number of establish- ments	มูลค่าสินทรัพย์ต้นงวด		มูลค่าสินทรัพย์ปลายงวด		มูลค่าสินทรัพย์ถาวร										รวม Total	สินทรัพย์ ถาวรอื่น ๆ Other fixed assets	สินทรัพย์ ถาวรอื่น ๆ Other fixed assets	Total	Total	ขนาดของสถานประกอบการ Size of establishment
	Value of assets 1 Jan. 2016		value of assets 31 Dec. 2016		Book value of fixed assets															
	รวม Total	ที่ดิน Land	อาคารและ สิ่งก่อสร้าง Building and construction	เครื่องจักร Machinery	ยานพาหนะ Vehicles	เครื่องใช้ สำนักงาน Office appliances	เครื่องมือ อื่น ๆ Other tools	สินทรัพย์ ถาวรอื่น ๆ Other fixed assets	รวม Total	ที่ดิน Land	อาคารและ สิ่งก่อสร้าง Building and construction	เครื่องจักร Machinery	ยานพาหนะ Vehicles	เครื่องใช้ สำนักงาน Office appliances						
2,129	4,668,407.6	1,365,572.7	1,365,240.7	1,335,023.9	390,796.7	27,790.0	97,781.1	86,202.4	4,360,228.0	1,399,442.3	1,332,110.2	1,107,600.7	344,234.5	27,531.6	82,093.3	67,215.5	67,215.5	Total		
1-15 คน	2,084	2,082,826.9	873,844.5	630,141.6	245,837.5	12,522.8	62,461.7	1,207.2	1,999,275.4	893,296.2	598,840.2	227,990.2	208,218.0	11,794.3	58,097.9	1,038.6	1,038.6	1-15 persons		
16-25 คน	20	246,375.9	88,286.9	55,645.5	53,941.6	37,873.2	1,694.3	5,781.0	265,817.8	89,484.3	61,541.5	65,058.8	37,469.4	2,213.6	5,173.7	4,876.5	4,876.5	16-25 persons		
26-30 คน	5	314,714.0	57,747.0	72,056.3	136,854.3	22,263.2	1,352.9	1,663.3	274,352.8	54,779.6	85,636.5	92,971.0	32,067.7	1,562.2	781.5	6,554.4	6,554.4	26-30 persons		
31-50 คน	7	141,906.3	75,756.9	16,057.4	41,512.9	6,900.1	1,139.4	459.6	137,828.8	82,555.7	15,284.5	33,776.6	4,955.4	861.1	331.4	64.0	64.0	31-50 persons		
51-200 คน	9	1,275,938.0	168,709.0	282,514.2	744,075.6	48,491.3	8,887.9	12,721.6	1,149,943.1	169,029.1	295,145.5	607,860.5	48,799.8	9,253.3	8,120.2	11,734.6	11,734.6	51-200 persons		
มากกว่า 200 คน	4	606,646.6	101,228.5	308,825.8	101,827.8	29,431.4	2,192.8	14,693.9	533,010.1	110,297.4	275,662.0	79,943.6	12,724.2	1,847.0	9,588.6	42,947.4	42,947.4	More than 200 persons		

ที่มา : สำมะโนอุตสาหกรรม พ.ศ.2560 จังหวัด จันทบุรี สำนักงานสถิติแห่งชาติ กระทรวงดิจิทัลเพื่อเศรษฐกิจและสังคม

Source : The 2017 Industrial Census, Chanthaburi Province, National Statistical Office, Ministry of Digital Economy and Society.

ตาราง 12 มูลค่าสินทรัพย์ถาวรที่เปลี่ยนแปลงระหว่าง มกราคม - ธันวาคม 2559 จำแนกตามขนาดของสถานประกอบการ

Table 12 Value of Fixed Assets Changed In January - December 2016 by Size of Establishment

		(พันบาท In Thousand Baht)		
จำนวน สถาน- ประกอบการ	รวม	มูลค่าสินทรัพย์ถาวรที่เปลี่ยนแปลง		มูลค่าสินทรัพย์ ถาวรที่ขาย
		รวม	Change in value of fixed assets	
ขนาดของสถานประกอบการ	Number of establishments	มูลค่าสินทรัพย์ ถาวรที่ซื้อหรือ ผลิตขึ้นเอง	มูลค่าสินทรัพย์ ของ fixed assets	Size of establishment
		Value of new or cost producing of fixed assets	Value of disposal of fixed assets	
รวม	2,129	123,694.2	40,332.4	Total
1-15 คน	2,084	6,835.8	7,895.3	1-15 persons
16-25 คน	20	33,510.4	4,974.3	16-25 persons
26-30 คน	5	37,781.7	25,844.7	26-30 persons
31-50 คน	7	4,843.8	401.7	31-50 persons
51-200 คน	9	16,959.2	217.1	51-200 persons
มากกว่า 200 คน	4	23,763.2	999.4	More than 200 persons

ที่มา : สำนักอุตสาหกรรม พ.ศ.2560 จังหวัด จันทบุรี สำนักงานสถิติแห่งชาติ กระทรวงดิจิทัลเพื่อเศรษฐกิจและสังคม

Source : The 2017 Industrial Census, Chanthaburi Province, National Statistical Office, Ministry of Digital Economy and Society.

ตอนที่ 2 ข้อมูลการดำเนินงาน จำแนกตาม
หมวดย่อยอุตสาหกรรม

PART 2 OPERATION INFORMATION OF ESTABLISHMENTS
BY DIVISION OF INDUSTRY

สารบัญตารางสถิติ

LIST OF STATISTICAL TABLES

		หน้า
ตอนที่ 2	ข้อมูลการดำเนินงานกิจการ จำแนกตามขนาดหมวดย่อยอุตสาหกรรม	
Part 2	Operation Information of Establishments by Division of Industry	
ตาราง 1	สถิติมูลฐานอุตสาหกรรมการผลิตในปี 2559 จำแนกตามหมวดย่อยอุตสาหกรรม	89
Table 1	Summary of Basic Statistics for Manufacturing Establishments in 2016 by Division of Industry	89
ตาราง 2	มูลค่าผลผลิตของสถานประกอบการอุตสาหกรรมการผลิตในปี 2559 จำแนกตามหมวดย่อยอุตสาหกรรม	90
Table 2	Value of Gross Output of Manufacturing Establishments in 2016 by Division of Industry	90
ตาราง 3	ค่าใช้จ่ายขั้นกลางของสถานประกอบการอุตสาหกรรมการผลิตในปี 2559 จำแนกตามหมวดย่อยอุตสาหกรรม	91
Table 3	Intermediate Consumption of Manufacturing Establishments in 2016 by Division of Industry	91
ตาราง 4	คนทำงานในสถานประกอบการอุตสาหกรรมการผลิตในปี 2559 จำแนกตามสถานภาพการทำงาน เพศ และหมวดย่อยอุตสาหกรรม	92
Table 4	Persons Engaged in Manufacturing Establishments in 2016 by Work Status, Sex and Division of Industry	92
ตาราง 5	จำนวนสถานประกอบการอุตสาหกรรมการผลิต จำแนกตามจำนวนวันทำงานต่อสัปดาห์ จำนวนชั่วโมงทำงานเฉลี่ยต่อวันของลูกจ้าง และหมวดย่อยอุตสาหกรรม	93
Table 5	Number of Manufacturing Establishments by Working Days Per Week, Working Hours Per Day of Employees and Division of Industry	93
ตาราง 6	ค่าตอบแทนแรงงานในปี 2559 จำแนกตามหมวดย่อยอุตสาหกรรม	94
Table 6	Remuneration in 2016 by Division of Industry	94
ตาราง 7	มูลค่าวัตถุดิบและวัสดุประกอบฯ และสินค้าคงเหลือต้นปีและปลายปี 2559 จำแนกตามหมวดย่อยอุตสาหกรรม	95
Table 7	Value of Stocks at the Beginning and the End of 2016 by Division of Industry	95

สารบัญตารางสถิติ (ต่อ)
LIST OF STATISTICAL TABLES (cont.)

		หน้า
ตอนที่ 2	ข้อมูลการดำเนินงานกิจการ จำแนกตามขนาดหมวดย่อยอุตสาหกรรม	
Part 2	Operation Information of Establishments by Division of Industry	
ตาราง 8	ส่วนเปลี่ยนแปลงของมูลค่าหลักทรัพย์และวัสดุประกอบฯ และสินค้าคงเหลือในปี 2559 จำแนกตามหมวดย่อยอุตสาหกรรม	96
Table 8	Change in Value of Stocks in 2016 by Division of Industry	96
ตาราง 9	ค่าใช้จ่ายทั้งสิ้นของสถานประกอบการอุตสาหกรรมการผลิตในปี 2559 จำแนกตาม หมวดย่อยอุตสาหกรรม	97
Table 9	Total Expenses of Manufacturing Establishments in 2016 by Division of Industry	97
ตาราง 10	รายรับทั้งสิ้นของสถานประกอบการอุตสาหกรรมการผลิตในปี 2559 จำแนกตามขนาด หมวดย่อยอุตสาหกรรม	98
Table 10	Total Receipts of Manufacturing Establishments in 2016 by Division of Industry	98
ตาราง 11	มูลค่าตามบัญชีของสินทรัพย์ถาวรในปี 2559 จำแนกตามขนาดของสถานประกอบการ	99
Table 11	Book Value of Fixed Assets in 2016 by Division of Industry	99
ตาราง 12	มูลค่าสินทรัพย์ถาวรที่เปลี่ยนแปลงระหว่าง มกราคม - ธันวาคม 2559 จำแนกตาม หมวดย่อยอุตสาหกรรม	100
Table 12	Value of Fixed Assets Changed in January - December 2016 by Division of Industry	100

ตาราง 1 สถิติพื้นฐานอุตสาหกรรมการผลิตในปี 2559 จำแนกตามหมวดย่อยอุตสาหกรรม

Table 1 Summary of Basic Statistics for Manufacturing Establishments in 2016 by Division of Industry

รหัส Code	หมวดย่อยอุตสาหกรรม	จำนวน		ลูกจ้าง Employees		มูลค่าผลิต Value of gross output	ค่าใช้จ่าย ขั้นกลาง Intermediate consumption	มูลค่าเพิ่ม Value added	Division of industry
		จำนวน ของ establishments	จำนวน คนทำงาน Number of persons engaged	จำนวน ลูกจ้าง Number	ค่าตอบแทน แรงงาน Remuneration				
	รวม	2,129	8,813	5,447	604,753.5	10,875,154.7	7,062,324.1	3,812,830.6	Total
10	การผลิตเครื่องดื่มอัดอากาศ	438	3,926	3,098	379,190.9	5,737,154.8	3,762,610.4	1,974,544.3	Manufacture of food products
11	การผลิตเครื่องดื่ม	43	250	174	14,261.2	103,645.7	59,893.3	43,752.4	Manufacture of beverages
13	การผลิตสิ่งทอ	18	63	41	4,026.9	27,686.8	18,795.3	8,891.5	Manufacture of textiles
14	การผลิตเสื้อผ้าเครื่องแต่งกาย	134	164	-	-	22,262.0	13,341.1	8,920.9	Manufacture of wearing apparels
15	การผลิตเครื่องหนังและผลิตภัณฑ์ที่เกี่ยวข้อง	6	7	-	-	1,582.9	892.5	690.4	Manufacture of leather and related products
16	การผลิตไม้และผลิตภัณฑ์จากไม้และไม้กอก (ยกเว้นเฟอร์นิเจอร์) การผลิตสิ่งของจากฟาง และวัสดุจากสานอื่น ๆ	159	507	217	18,697.9	294,523.5	205,251.5	89,272.0	Manufacture of wood and of products of wood and cork (except furniture); manufacture of articles of straw and plaiting materials
18	การพิมพ์และการผลิตกระดาษ	49	185	119	13,117.6	84,092.3	50,338.3	33,754.1	Printing and reproduction of recorded media
19	การผลิตน้ำมันและผลิตภัณฑ์ที่ได้จากการกลั่นปิโตรเลียม	1	D	D	D	D	D	D	Manufacture of coke and refined petroleum products
20	การผลิตเคมีภัณฑ์และผลิตภัณฑ์เคมี	10	75	60	6,152.3	140,598.7	100,980.9	39,617.8	Manufacture of chemicals and chemical products
21	การผลิตเภสัชภัณฑ์ เคมีภัณฑ์ที่ใช้รักษาโรค และผลิตภัณฑ์จากพืช และสัตว์ที่ใช้รักษาโรค	1	D	D	D	D	D	D	Manufacture of pharmaceuticals, medicinal chemical and botanical products
22	การผลิตผลิตภัณฑ์ยางและพลาสติก	18	458	444	57,597.6	2,813,646.4	1,852,226.6	961,419.9	Manufacture of rubber and plastic products
23	การผลิตผลิตภัณฑ์อื่น ๆ ที่ทำจากแร่โอลิเท	59	430	338	32,529.1	411,975.8	281,310.8	130,665.0	Manufacture of other non-metallic mineral products
25	การผลิตผลิตภัณฑ์โลหะประดิษฐ์ (ยกเว้นเครื่องจักรและอุปกรณ์)	207	673	392	35,384.6	259,910.0	147,985.1	111,924.9	Manufacture of fabricated metal products (excepts machinery and equipment)
27	การผลิตอุปกรณ์ไฟฟ้า	2	D	D	D	D	D	D	Manufacture of electrical equipment
29	การผลิตยานยนต์ รถพ่วง และรถกึ่งพ่วง	9	39	28	2,247.9	9,232.9	5,130.0	4,103.0	Manufacture of motor vehicles, trailers and semi-trailers
30	การผลิตอุปกรณ์ขนส่งอื่น ๆ	9	20	7	654.0	5,682.1	3,209.3	2,472.8	Manufacture of other transport equipment
31	การผลิตเฟอร์นิเจอร์	32	131	88	7,235.6	78,548.1	46,361.9	32,186.1	Manufacture of furniture
32	การผลิตผลิตภัณฑ์อื่น ๆ	856	1,664	333	25,306.6	723,588.0	390,928.1	332,659.9	Other manufacturing
33	การซ่อมและการติดตั้งเครื่องจักรและอุปกรณ์	74	184	78	6,732.9	47,783.1	26,322.0	21,461.0	Repair and installation of machinery and equipment
38	การเก็บรวบรวมของเสีย การบำบัด และการกำจัดของเสีย รวมถึงการนำของเสียกลับมาใช้ใหม่	4	18	14	442.6	2,198.0	1,364.1	833.9	Waste collection, treatment and disposal activities; materials recovery

หมายเหตุ : D หมายถึง ตัวเลขที่ไม่เปิดเผย

Note : D means disclosure prohibited.

ที่มา : สำมะโนอุตสาหกรรม พ.ศ.2560 จังหวัด ชัยภูมิ สำนักงานสถิติแห่งชาติ กระทรวงดิจิทัลเพื่อเศรษฐกิจและสังคม

Source : The 2017 Industrial Census, Chanthaburi Province, National Statistical Office, Ministry of Digital Economy and Society.

(พันบาท In Thousand Baht)

ตาราง 2 มูลค่าผลผลิตของสถานประกอบการอุตสาหกรรมผลิตในปี 2559 จำแนกตามหน่วยย่อยอุตสาหกรรม

Table 2 Value of Gross Output of Manufacturing Establishments in 2016 by Division of Industry

รหัส Code	หน่วยย่อยอุตสาหกรรม	จำนวน สถาน- ประกอบการ Number of establishments	รวม Total	มูลค่าขายผลผลิต Sales of goods produced	รายรับจาก การขายสินค้า ที่เข้ามาจำหน่าย ในสภาพเดิม Sales of goods purchased for resale	รายรับจาก รับจ้างหน้าทำการ ผลิตสินค้า Receipts for contract and commission work	รายรับจากการ ให้บริการ บำรุงรักษา ซ่อมแซมและติดตั้ง ให้แก่สถาน ประกอบการอื่น Receipts for repair and installation work etc.	รายรับจากการ ให้เช่าอาคาร วัสดุ และทรัพย์สินอื่น ๆ Receipts for rent on building etc. and other receipts	ส่วนเปลี่ยนแปลง มูลค่าสินค้าคงเหลือ Change in value of stocks of goods	Division of Industry	รวม Total
10	การผลิตสินค้าอาหาร	438	5,737,154.8	4,989,729.4	2,460.6	600.0	-	106,363.1	638,001.7	Manufacture of food products	619,608.7
11	การผลิตเครื่องดื่ม	43	103,645.7	100,791.9	1,025.0	-	-	-	1,828.8	Manufacture of beverages	1,828.8
13	การผลิตสิ่งทอ	18	27,686.8	27,665.6	-	-	-	88.2	-67.0	Manufacture of textiles	-67.0
14	การผลิตเสื้อผ้าเครื่องแต่งกาย	134	22,262.0	22,011.9	-	-	-	215.9	34.2	Manufacture of wearing apparels	34.2
15	การผลิตเครื่องหนังและผลิตภัณฑ์ที่เกี่ยวข้อง	6	1,582.9	1,565.0	-	-	-	4.9	13.0	Manufacture of leather and related products	13.0
16	การผลิตไม้และผลิตภัณฑ์จากไม้และไม้ก๊อก (ยกเว้นเฟอร์นิเจอร์) การผลิตของจากฟาง และวัสดุที่สานขึ้นๆ	159	294,523.5	294,844.5	2,000.0	-	-	524.2	-2,845.2	Manufacture of wood and of products of wood and cork (except furniture); manufacture of articles of straw and plaiting materials	-2,845.2
18	การพิมพ์และการผลิตสิ่งพิมพ์ที่ขูด	49	84,092.3	66,027.2	1,585.7	70.0	11,939.2	4,470.3	-	Printing and reproduction of recorded media	4,470.3
19	การผลิตน้ำมันและผลิตภัณฑ์ที่ได้จากการกลั่นปิโตรเลียม	1	D	D	-	-	-	-	-	Manufacture of coke and refined petroleum products	-
20	การผลิตเคมีภัณฑ์และผลิตภัณฑ์เคมี	10	140,598.7	136,872.7	300.0	-	-	-	3,426.0	Manufacture of chemicals and chemical products	3,426.0
21	การผลิตเภสัชภัณฑ์ เหมันที่ปรึกษาโรค และผลิตภัณฑ์จากพืชและสัตว์ที่ใช้ทางการแพทย์	1	D	D	-	-	-	-	-	Manufacture of pharmaceuticals, medicinal chemical and botanical products	-
22	การผลิตพลาสติกยางและพลาสติก	18	2,813,646.4	2,823,277.0	18,511.3	-	-	6,584.4	-34,726.2	Manufacture of rubber and plastic products	-34,726.2
23	การผลิตสินค้าอื่น ๆ ที่ทำจากแร่โลหะ	59	411,975.8	409,016.1	5,214.1	-	-	275.6	-2,529.9	Manufacture of other non-metallic mineral products	-2,529.9
25	การผลิตสินค้าโลหะประเภทอื่น (ยกเว้นเครื่องจักรและอุปกรณ์)	207	259,910.0	254,383.4	1,325.9	583.3	1,186.2	2,467.3	-34.2	Manufacture of fabricated metal products (excepts machinery and equipment)	-34.2
27	การผลิตอุปกรณ์ไฟฟ้า	2	D	D	-	-	-	-	-	Manufacture of electrical equipment	-
29	การผลิตยานยนต์ รถแทรกเตอร์ และรถถัง	9	9,232.9	9,058.9	351.0	-	-	2.0	-179.0	Manufacture of motor vehicles, trailers and semi-trailers	-179.0
30	การผลิตอุปกรณ์ขนส่งอื่น ๆ	9	5,682.1	5,681.1	100.0	-	-	-	-99.0	Manufacture of other transport equipment	-99.0
31	การผลิตเฟอร์นิเจอร์	32	78,548.1	69,985.4	1,840.0	-	-	-	6,722.7	Manufacture of furniture	6,722.7
32	การผลิตสินค้าอื่น ๆ	856	723,588.1	706,701.3	5,867.2	1,181.7	3.0	98.7	9,736.3	Other manufacturing	9,736.3
33	การซ่อมและการติดตั้งเครื่องจักรและอุปกรณ์	74	477,833.1	46,579.9	-	-	110.0	847.0	246.2	Repair and installation of machinery and equipment	246.2
38	การเก็บรวบรวมของเสีย การบำบัด และการกำจัดของเสีย รวมถึงการนำของเสียกลับมาใช้ใหม่	4	2,198.0	2,197.7	-	-	-	-	0.3	Waste collection, treatment and disposal activities; materials recovery	0.3

หมายเหตุ : D หมายถึง ตัวเลขที่ไม่ได้เผยแพร่

Note : D means disclosure prohibited.

ที่มา : สำนักอุตสาหกรรม พ.ศ.2560 จังหวัด จันทบุรี สำนักงานสถิติแห่งชาติ กระทรวงดิจิทัลเพื่อเศรษฐกิจและสังคม

Source : The 2017 Industrial Census, Chanthaburi Province, National Statistical Office, Ministry of Digital Economy and Society

ตาราง 3 ค่าใช้จ่ายขั้กลางของสถานประกอบการอุตสาหกรรมผลิตในปี 2559 จำแนกตามหมวดย่อยอุตสาหกรรม
Table 3 Intermediate Consumption of Manufacturing Establishments In 2016 by Division of Industry

รหัส Code	หน่วยย่อยอุตสาหกรรม	จำนวน สถาน- ประกอบ Number of establishments	รวม Total	ค่าซื้อวัตถุดิบ และวัสดุประกอบ ที่ใช้ในการผลิต Purchase of materials and components	ค่าเชื้อเพลิง Cost of fuels	ค่าไฟฟ้า ที่ใช้ในการผลิต Cost of electricity used in production	ค่าติดตั้งซ่อมแซมและ บำรุงรักษาเครื่องจักร ที่จำหน่ายใช้ จำหน่ายใช้ Cost of repair and maintenance sales of goods of purchase	ค่าติดตั้งซ่อมแซมและ บำรุงรักษาเครื่องจักร เครื่องมือ Cost of repair and maintenance of machinery and equipment	ค่าซื้อสินค้า ที่ซื้อเข้ามา ในภาค Purchase of goods for resale	ค่าจ้างซ่อมบำรุงให้ สถานประกอบการ อื่นผลิตสินค้า Cost of contract and commission work	ค่าใช้จ่ายอื่น ๆ Other expenses	ส่วนเปลี่ยนแปลง มูลค่าสุทธิและ วัสดุประกอบทางสถิติ Change in value of stocks of materials and components	Division of industry
10	การผลิตผลิตภัณฑ์อาหาร	438	3,762,610.4	2,706,581.8	122,566.3	288,003.7	2,042.1	53,370.6	1,290.4	308.0	557,892.7	-50,514.9	Manufacture of food products
11	การผลิตเครื่องดื่ม	43	59,893.3	49,865.3	327.3	3,047.0	19.2	785.7	52.5	50.0	5,693.0	-53.3	Manufacture of beverages
13	การผลิตสิ่งทอ	18	18,795.3	14,635.9	28.0	959.9	-	87.5	-	-	2,922.7	-161.3	Manufacture of textiles
14	การผลิตเสื้อผ้าเครื่องแต่งกาย	134	13,341.1	8,790.4	3.6	851.7	-	29.8	-	-	3,462.0	-203.7	Manufacture of wearing apparel
15	การผลิตเครื่องหนังและผลิตภัณฑ์ที่เกี่ยวข้อง	6	892.5	764.2	-	4.6	-	-	-	-	107.2	-16.6	Manufacture of leather and related products
16	การผลิตไม้และผลิตภัณฑ์จากไม้และไม้ก๊อก (ยกเว้นเฟอร์นิเจอร์ การผลิตซึ่งมาจากแผงหรือตู้กระดาษแข็ง)	159	205,251.5	146,976.2	3,566.2	10,794.7	-	3,939.3	266.7	-	33,696.2	-6,210.3	Manufacture of wood and of products of wood and cork (except furniture), of straw and plaiting materials
18	การผลิตกระดาษและผลิตภัณฑ์กระดาษ	49	50,338.3	28,654.4	201.6	1,717.7	-	1,088.2	1,196.5	75.6	18,171.9	767.6	Printing and reproduction of recorded media
19	การผลิตแก้วและผลิตภัณฑ์จากแก้ว	1	D	D	D	D	-	-	-	-	D	D	Manufacture of coke and refined petroleum products
20	การผลิตเคมีภัณฑ์และผลิตภัณฑ์เคมี	10	100,980.9	98,266.6	1,017.3	331.1	-	334.5	144.0	-	1,915.0	1,027.5	Manufacture of chemicals and chemical products
21	การผลิตเภสัชภัณฑ์ เคมีภัณฑ์ใช้ภายในครัว และผลิตภัณฑ์จากพืชและสัตว์ที่ใช้ภายในครัว	1	D	D	D	D	-	-	-	-	D	D	Manufacture of pharmaceuticals, medicinal chemical and botanical products
22	การผลิตผลิตภัณฑ์พลาสติก	18	1,852,226.6	1,762,671.6	22,634.9	43,890.7	13.3	21,585.1	18,948.8	-	100,450.4	117,968.3	Manufacture of rubber and plastic products
23	การผลิตผลิตภัณฑ์โลหะ ที่ทำจากแร่มีตะ	59	281,310.8	219,884.5	26,684.2	5,029.7	82.6	1,569.6	4,505.4	-	20,174.2	-3,380.7	Manufacture of other non-metallic mineral products
25	การผลิตผลิตภัณฑ์โลหะเบรคคิงซ์ (ยกเว้นเครื่องจักรและอุปกรณ์)	207	147,985.0	112,417.7	3,515.9	3,505.1	54.6	853.2	621.1	-	24,174.0	-2,843.5	Manufacture of fabricated metal products (excepts machinery and equipment)
27	การผลิตอุปกรณ์ไฟฟ้า	2	D	D	D	D	-	-	-	-	D	D	Manufacture of electrical equipment
29	การผลิตยานยนต์ รถพ่วง และรถแทรก	9	51,300.0	4,142.3	59.7	310.1	-	1,280	200.0	-	230.9	-58.9	Manufacture of motor vehicles, trailers and semi-trailers
30	การผลิตอุปกรณ์ขนส่งอื่น ๆ	9	3,209.3	2,542.6	76.8	138.6	-	11.0	50.0	-	31.3	-76.5	Manufacture of other transport equipment
31	การผลิตเฟอร์นิเจอร์	32	46,361.9	40,737.2	460.0	1,400.0	28.8	804.7	690.0	13.3	2,150.2	-77.8	Manufacture of furniture
32	การผลิตผลิตภัณฑ์อื่น ๆ	856	390,928.1	315,898.8	5,505.3	5,068.2	22.2	2,413.5	4,233.3	1,086.8	56,717.7	17.7	Other manufacturing
33	การผลิตและติดตั้งเครื่องจักรและอุปกรณ์	74	26,322.0	21,845.4	589.9	1,075.5	-	1,660	-	-	2,988.1	342.9	Repair and installation of machinery and equipment
38	การรับรวบรวมเศษวัสดุ การกำจัด และการกำจัดของเสีย รวมทั้งการนำของเสียกลับมาใช้ใหม่	4	1,364.1	1,200.0	200	34.5	-	-	-	-	78.8	-30.8	Waste collection, treatment and disposal activities; materials recovery

หมายเหตุ : D หมายถึง ข้อมูลที่ไม่เปิดเผย
Note : D means disclosure prohibited.

ที่มา : สำนักงานสถิติแห่งชาติ กระทรวงดิจิทัลและสังคม
Source : The 2017 Industrial Census, Chanthaburi Province, National Statistical Office, Ministry of Digital Economy and Society.

ตาราง 4 คนทำงานในสถานประกอบการอุตสาหกรรมผลิตในปี 2559 จำแนกตามสถานภาพการทำงาน เพศ และจำนวนตามหมวดข้อยุตสาหกรรม

Table 4 Persons Engaged in Manufacturing Establishments in 2016 by Work Status, Sex and by Division of Industry

รหัส Code	หมวดข้อยุตสาหกรรม	จำนวน สถาน- ประกอบกร	คนทำงานโดยไม่ได้รับจ้าง/ เงินเดือน						ลูกจ้างในกรรมวิธีการผลิต Operatives						ลูกจ้างอื่น ๆ						Division of industry	
			รวม			Unpaid workers			รวม			ผู้ปฏิบัติงานฝีมือ			ผู้ปฏิบัติงานไม่มีฝีมือ			Other employees				
			รวม	ชาย	หญิง	รวม	ชาย	หญิง	รวม	ชาย	หญิง	รวม	ชาย	หญิง	รวม	ชาย	หญิง	รวม	ชาย	หญิง		
			Total	Male	Female	Total	Male	Female	Total	Male	Female	Total	Male	Female	Total	Male	Female	Total	Male	Female		
			รวม	8,813	4,748	4,065	3,366	1,746	1,620	5,138	2,891	2,247	3,891	2,145	1,746	1,247	746	501	111	198	Total	
10	การผลิตยานยนต์	438	3,926	1,752	2,174	828	322	506	2,932	1,367	1,565	2,034	849	1,185	898	518	380	167	63	104	Manufacture of food products	
11	การผลิตเครื่องดื่ม	43	250	140	110	76	39	37	168	98	70	119	60	58	49	38	12	6	3	3	Manufacture of beverages	
13	การผลิตสิ่งทอ	18	63	22	41	22	10	12	41	12	29	37	12	25	4	-	4	-	-	-	Manufacture of textiles	
14	การผลิตเสื้อผ้าเครื่องแต่งกาย	134	164	30	134	164	30	134	-	-	-	-	-	-	-	-	-	-	-	-	Manufacture of wearing apparel	
15	การผลิตเครื่องหนังและผลิตภัณฑ์ที่เกี่ยวข้อง	6	7	2	5	7	2	5	-	-	-	-	-	-	-	-	-	-	-	-	Manufacture of leather and related products	
16	การผลิตไม้และผลิตภัณฑ์จากไม้และไม้กอก (ยกเว้นเฟอร์นิเจอร์) การผลิตสิ่งของจากพวง และวัสดุอุตสาหกรรมอื่น ๆ	159	507	215	292	290	95	195	205	119	86	134	77	57	71	42	29	12	1	11	Manufacture of wood and of products of wood and cork (except furniture), of articles of straw and plaiting materials	
18	การผลิตและกรรมวิธีขึ้นรูปพลาสติก	49	185	105	80	66	44	22	109	56	53	106	53	53	4	4	-	10	5	5	Printing and reproduction of recorded media	
19	การผลิตน้ำมันดิบและผลิตภัณฑ์ที่ได้จากการกลั่นปิโตรเลียม	1	D	D	-	-	-	-	D	D	-	D	D	-	-	-	-	-	-	-	Manufacture of coke and refined petroleum	
20	การผลิตเคมีภัณฑ์และผลิตภัณฑ์เคมี	10	75	57	18	16	9	7	53	49	4	47	44	3	6	5	1	7	-	7	Manufacture of chemicals and chemical products	
21	การผลิตเภสัชภัณฑ์ เคมีภัณฑ์ที่ใช้รักษาโรค และผลิตภัณฑ์จากพืชและสัตว์ที่ใช้รักษาโรค	1	D	-	D	D	-	-	D	D	-	D	D	-	D	-	-	-	-	-	Manufacture of pharmaceuticals, medicinal chemical and botanical products	
22	การผลิตผลิตภัณฑ์ยางและพลาสติก	18	458	260	198	14	11	3	399	226	173	375	213	162	24	13	11	45	23	22	Manufacture of rubber and plastic products	
23	การผลิตผลิตภัณฑ์อื่น ๆ ที่มาจากแร่โลหะ	59	430	258	172	93	50	42	313	202	111	206	140	65	108	62	46	25	6	19	Manufacture of other non-metallic mineral products	
25	การผลิตผลิตภัณฑ์โลหะประติรูป (ยกเว้นเครื่องจักรและอุปกรณ์)	207	673	580	93	281	221	61	381	359	22	348	333	15	33	26	7	11	1	10	Manufacture of fabricated metal products (excepts machinery and equipment)	
27	การผลิตอุปกรณ์ไฟฟ้า	2	D	D	D	D	D	D	D	D	D	D	D	D	D	-	-	-	-	-	-	Manufacture of electrical equipment
29	การผลิตยานยนต์ รถพ่วง และรถเกี่ยว	9	39	34	5	11	9	2	28	25	3	28	25	3	-	-	-	-	-	-	Manufacture of motor vehicles, trailers and semi-trailers	
30	การผลิตอุปกรณ์ขนส่งอื่น ๆ	9	20	16	4	13	9	4	7	7	-	7	7	-	-	-	-	-	-	-	Manufacture of other transport equipment	
31	การผลิตเฟอร์นิเจอร์	32	131	92	39	43	31	12	82	62	21	67	52	15	15	10	5	6	6	6	Manufacture of furniture	
32	การผลิตผลิตภัณฑ์อื่น ๆ	856	1,664	992	672	1,330	765	565	313	218	95	303	214	89	10	4	6	20	9	11	Other manufacturing	
33	การซ่อมแซมการติดตั้งเครื่องจักรและอุปกรณ์	74	184	168	15	105	95	11	78	74	5	53	48	5	26	26	-	-	-	-	Repair and installation of machinery and equipment	
38	การเก็บรวบรวมของเสีย การบำบัด และการกำจัดของเสีย รวมถึงการนำของเสียกลับมาใช้ใหม่	4	18	15	3	4	3	1	14	12	2	14	12	2	2	-	-	-	-	-	Waste collection, treatment and disposal activities; materials recovery	

หมายเหตุ : D หมายถึง ตัวเลขที่ไม่ได้เผยแพร่

Note : D means disclosure prohibited.

ที่มา : สำมะโนอุตสาหกรรม พ.ศ.2560 จังหวัด ชัยภูมิ สำนักงานสถิติแห่งชาติ กระทรวงดิจิทัลเพื่อเศรษฐกิจและสังคม

Source : The 2017 Industrial Census, Chantaburi Province, National Statistical Office, Ministry of Digital Economy and Society.

ตาราง 5 จำนวนสถานประกอบการอุตสาหกรรมผลิต จำนวนตามจำนวนวันทำงานต่อสัปดาห์ จำนวนชั่วโมงทำงานเฉลี่ยต่อวันของลูกจ้าง และจำแนกตามหมวดอุตสาหกรรม
 Table 5 Number of Manufacturing Establishments by Working Days Per Week, Working Hours Per Day of Employees and by Division of Industry

รหัส Code	หมวดอุตสาหกรรม Division of Industry	จำนวน Number of establishments		ค่าจ้างไม่ได้รับค่าจ้างเงินเดือน Unpaid workers		ลูกจ้างในกรรมสิทธิ์การผลิต Operatives		ลูกจ้างอื่น ๆ Other employees		Division of Industry									
		จำนวนวันทำงานต่อสัปดาห์ Number of working days per week		จำนวนชั่วโมงทำงานเฉลี่ยต่อวัน Number of working hours per day		จำนวนวันทำงานต่อสัปดาห์ Number of working days per week		จำนวนชั่วโมงทำงานเฉลี่ยต่อวัน Number of working hours per day											
		≤ 5	6-7	< 8	8-10	11-12	≤ 5	6	7		< 8	8-10							
	รวม	2,129	752	895	423	460	1,386	224	146	395	89	97	531	2	3	55	10	2	66
10	การผลิตสิ่งทอ	438	177	122	121	128	270	22	39	87	58	35	147	1	-	25	5	-	30
11	การผลิตเครื่องจักร	43	13	13	18	14	29	-	11	12	16	12	27	-	-	3	1	-	4
13	การผลิตสิ่งทอ	18	-	10	5	1	14	-	1	9	-	1	8	1	-	-	-	-	-
14	การผลิตสิ่งทอเครื่องสำอาง	134	60	45	30	60	74	-	-	-	-	-	-	-	-	-	-	-	-
15	การผลิตเครื่องจักรและผลิตภัณฑ์ที่เกี่ยวข้อง	6	6	-	-	1	5	-	-	-	-	-	-	-	-	-	-	-	-
16	การผลิตไม้และผลิตภัณฑ์จากไม้และไม้ก๊อก (ยกเว้นเฟอร์นิเจอร์) การผลิตสิ่งของทาง และวัสดุต่าง ๆ	159	135	10	11	42	114	-	27	10	4	10	30	-	-	4	-	1	3
17	การผลิตกระดาษและผลิตภัณฑ์กระดาษ	-	-	-	-	-	-	-	-	-	-	-	-	-	-	-	-	-	-
18	การพิมพ์และการผลิตสิ่งพิมพ์ที่เกี่ยวข้อง	49	4	36	4	-	43	-	-	25	-	25	-	-	-	5	-	-	5
19	การผลิตไม้เนื้อแข็งและผลิตภัณฑ์จากกาวสังเคราะห์	1	-	-	-	-	-	-	-	D	-	-	D	-	-	-	-	-	-
20	การผลิตไม้เนื้ออ่อนและผลิตภัณฑ์	10	3	4	1	3	6	-	2	6	1	3	6	-	1	2	1	1	3
21	การผลิตสิ่งพิมพ์ เครื่องพิมพ์ที่ใช้กระดาษ และสิ่งพิมพ์จากหินและสิ่งพิมพ์ดิจิทัล	1	D	-	-	-	D	-	D	-	-	-	D	-	-	-	-	-	-
22	การผลิตสิ่งทอผ้าและพลาสติก	18	3	6	3	-	11	-	-	9	1	-	10	-	-	4	1	-	5
23	การผลิตสิ่งทออื่น ๆ ที่ทำจากแร่โลหะ	59	12	29	11	7	45	-	14	34	3	3	47	-	-	4	2	-	6
25	การผลิตสิ่งทอพิเศษประเภทอื่น ๆ (ยกเว้นเครื่องจักรและอุปกรณ์)	207	35	156	15	43	159	4	29	113	-	29	113	-	-	5	-	-	5
27	การผลิตอุปกรณ์ไฟฟ้า	2	-	D	D	-	D	D	-	D	-	-	D	-	-	-	-	-	-
29	การผลิตยานยนต์ รถบรรทุก และรถจักรยานยนต์	9	2	6	1	-	9	-	2	6	1	-	9	-	-	-	-	-	-
30	การผลิตอุปกรณ์อื่น ๆ	9	2	5	2	1	8	-	1	2	-	-	3	-	-	-	-	-	-
31	การผลิตเฟอร์นิเจอร์	32	4	16	10	8	22	-	10	8	3	4	17	-	2	-	-	-	2
32	การผลิตสิ่งทออื่น ๆ	856	286	381	182	146	506	197	8	55	2	-	65	-	-	3	-	-	3
33	การซ่อมและการติดตั้งเครื่องจักรและอุปกรณ์	74	10	55	7	7	66	-	-	15	2	-	17	-	-	-	-	-	-
38	การเก็บรวบรวมขยะ การบำบัด และกำจัดของเสีย รวมทั้งการนำขยะกลับมาใช้ใหม่	4	1	2	-	-	3	-	2	2	-	-	4	-	-	-	-	-	-

หมายเหตุ : D หมายถึง ตัวเลขที่ไม่นับ
 Note : D means disclosure prohibited.

ที่มา : สำมะโนอุตสาหกรรม พ.ศ.2560 จังหวัด ชัยภูมิ สำนักงานสถิติแห่งชาติ กระทรวงดิจิทัลเพื่อเศรษฐกิจและสังคม
 Source : The 2017 Industrial Census, Chanthaburi Province, National Statistical Office, Ministry of Digital Economy and Society.

ตาราง 6 ค่าตอบแทนแรงงานในปี 2559 จำแนกตามหมวดอุตสาหกรรม

Table 6 Remuneration In 2016 by Division of Industry

รหัส Code	หมวดอุตสาหกรรม Sector	จำนวน สถาน- ประกอบ การ Number of establishments	จำนวน ลูกจ้าง Number of employees	รวม Total	ผู้จ้างในกรรมสิทธิ์ตนเอง Operatives				ผู้จ้างอื่น ๆ Other employees				รวม Total	Division of industry
					ค่าจ้าง เงินเดือน Wages, salaries	ค่าล่วงเวลา โบนัส ฯลฯ Overtime bonus etc.	สวัสดิการและผลประโยชน์ตอบแทน เงินที่สถานประกอบการ จ่ายสมทบเข้ากองทุน เพื่อการประกันสังคม Others	ค่าจ้าง เงินเดือน Wages, salaries	ค่าล่วงเวลา โบนัส ฯลฯ Overtime bonus etc.	สวัสดิการและผลประโยชน์ตอบแทน เงินที่สถานประกอบการ จ่ายสมทบเข้ากองทุน เพื่อการประกันสังคม Others	รวม Total	Division of industry		
					334.1	50,077.5	4,307.0	20,436.2	459.6	5,814.2	1,790.7	3,134.9		
10	การผลิตสินค้าอาหาร	2,129	5,447	604,733.5	515,112.6	439,957.8	43,070.8	20,436.2	89,640.9	76,441.6	1,790.7	3,134.9	Total	
11	การผลิตเครื่องดื่ม	438	3,098	379,190.9	311,808.3	254,997.0	39,602.0	15,138.7	67,382.5	57,511.0	1,741.5	2,229.4	Manufacture of food products	
13	การผลิตสิ่งทอ	18	41	4,026.9	13,636.1	13,523.2	-	62.1	62.1	601.7	-	23.4	Manufacture of beverages	
14	การผลิตเสื้อผ้าเครื่องแต่งกาย	134	-	-	-	-	-	1.9	1.9	-	-	-	Manufacture of textiles	
15	การผลิตเครื่องหนังและผลิตภัณฑ์ที่เกี่ยวข้อง	6	-	-	-	-	-	-	-	-	-	-	Manufacture of wearing apparel	
16	การผลิตไม้และผลิตภัณฑ์จากไม้และไม้ก๊อก (ยกเว้นเฟอร์นิเจอร์)	159	217	18,697.9	16,037.7	15,260.7	146.3	617.3	2,660.2	2,514.5	17.6	76.8	Manufacture of leather and related products	
18	การผลิตสิ่งของจากหนังและวัสดุเทียมอื่นๆ	49	119	13,117.6	12,054.9	11,527.7	-	527.2	1,062.7	1,009.6	-	53.1	Manufacture of wood and of products of wood and cork (except furniture); manufacture of articles of straw and plaiting materials	
19	การผลิตกระดาษและผลิตภัณฑ์กระดาษ	1	D	D	D	D	-	D	D	-	-	-	Printing and reproduction of recorded media	
20	การผลิตผลิตภัณฑ์พลาสติกและผลิตภัณฑ์อื่น	10	60	6,152.3	5,012.1	4,794.1	-	218.0	1,140.2	1,094.0	-	46.2	Manufacture of coke and refined petroleum products	
21	การผลิตยานยนต์ เครื่องมือที่ใช้รถจักรยานยนต์ และผลิตภัณฑ์จากพลาสติกและวัสดุที่ใช้จักรยานยนต์	1	D	D	D	D	-	-	-	-	-	-	Manufacture of chemicals and chemical products	
22	การผลิตเครื่องมือช่างและพลาสติก	18	444	57,597.6	50,142.9	37,893.1	8,814.4	1,681.7	7,454.7	7,098.8	-	355.8	Manufacture of pharmaceuticals, medicinal chemical and botanical products	
23	การผลิตผลิตภัณฑ์อื่นๆ ที่จากพลาสติก	59	338	32,529.1	26,804.5	25,411.4	2,500.0	765.1	5,724.6	5,237.2	230.0	187.4	Manufacture of rubber and plastic products	
25	การผลิตผลิตภัณฑ์โลหะประดิษฐ์ (ยกเว้นเครื่องจักรและอุปกรณ์)	207	592	35,384.6	34,053.9	33,065.3	198.9	509.8	1,330.7	1,218.6	24.3	58.7	Manufacture of other non-metallic mineral products	
27	การผลิตอุปกรณ์ไฟฟ้า	2	D	D	D	D	-	-	-	-	-	-	Manufacture of fabricated metal products (except machinery and equipment)	
29	การผลิตยานยนต์ รถพ่วง และรถจักรยานยนต์	9	28	2,207.9	2,247.9	2,162.8	-	3.0	-	-	-	-	Manufacture of machinery and equipment	
30	การผลิตอุปกรณ์เสริมอื่นๆ	9	7	654.0	654.0	588.0	6.0	60.0	-	-	-	-	Manufacture of electrical equipment	
31	การผลิตเฟอร์นิเจอร์	32	88	7,235.6	6,233.4	6,223.9	-	9.5	1,002.2	961.0	-	41.2	Manufacture of motor vehicles, trailers and semi-trailers	
32	การผลิตผลิตภัณฑ์อื่นๆ	856	533	25,306.6	24,048.6	22,801.4	-	636.4	610.8	1,258.0	-	62.9	Manufacture of other transport equipment	
33	การซ่อมแซมเครื่องจักรและอุปกรณ์	74	78	6,732.9	6,732.9	6,256.2	35.0	131.3	-	-	-	-	Manufacture of furniture	
38	การรวบรวมของเสีย การกำจัด และการกำจัดของเสีย รวมถึงการนำของเสียกลับมาใช้ใหม่	4	14	402.6	402.6	402.6	-	-	-	-	-	-	Other manufacturing	
													Repair and installation of machinery and equipment	
													Waste collection, treatment and disposal activities; materials recovery	

หมายเหตุ : D หมายถึง ค่าเฉลี่ยที่ไม่ได้เผยแพร่

Note : D means disclosure prohibited.

ที่มา : สำมะโนอุตสาหกรรม พ.ศ.2560 จังหวัด ชัยภูมิ สำนักงานสถิติแห่งชาติ กระทรวงดิจิทัลเพื่อเศรษฐกิจและสังคม

Source : The 2017 Industrial Census, Chanthaburi Province, National Statistical Office, Ministry of Digital Economy and Society.

ตาราง 7 มูลค่าวัตถุดิบและวัสดุประกอบ และสินค้าคงเหลือต้นปีและปลายปี 2559 จำแนกตามหมวดขอยอดอุตสาหกรรม

Table 7 Value of Stocks At The Beginning and The End of 2016 by Division of Industry

รหัส Code	หมวดขอยอดอุตสาหกรรม Number of establishments	มูลค่า ณ ต้นปี 2559 At the beginning of 2016				มูลค่า ณ ปลายปี 2559 At the end of 2016				Division of Industry		
		รวม Total	วัตถุดิบ และ วัสดุประกอบ Materials and components	สินค้า ระหว่าง ผลิต Work in progress	สินค้า สำเร็จ รูป Finished goods	รวม Total	วัตถุดิบ และ วัสดุประกอบ Materials and components	สินค้า ระหว่าง ผลิต Work in progress	สินค้า สำเร็จ รูป Finished goods		สินค้าที่ เข้ามา จำหน่าย ใน สภาพ เดิม Goods purchased for resale	
												จำนวน สถาน- ประกอบการ Number of establishments
		รวม	749,233.4	171,493.5	1,260,083.1	14,721.1	2,868,789.9	868,167.8	1,183,820.1	13,918.5	Total	
10	การผลิตเครื่องดื่ม	438	1,427,100.2	260,264.2	90,334.0	1,075,102.5	1,399.5	2,014,587.0	816,390.6	986,977.5	1,469.6	Manufacture of food products
11	การผลิตเครื่องดื่ม	43	7,119.1	2,965.3	390.3	3,462.6	300.8	8,894.6	659.9	5,038.4	284.3	Manufacture of beverages
13	การผลิตสิ่งทอ	18	1,243.2	825.0	113.6	304.6	-	1,014.9	101.9	249.4	-	Manufacture of textiles
14	การผลิตเสื้อผ้าพร้อมแต่งกาย	134	876.7	678.6	131.0	67.0	-	707.2	80.4	151.9	-	Manufacture of wearing apparel
15	การผลิตเครื่องหนังและผลิตภัณฑ์ที่เกี่ยวข้อง	6	82.4	50.4	-	32.0	-	78.8	-	45.0	-	Manufacture of leather and related products
16	การผลิตไม้และผลิตภัณฑ์จากไม้และไม้เทียม (ยกเว้นเฟอร์นิเจอร์)	159	25,552.7	13,471.2	298.5	11,769.7	13.3	16,497.2	136.6	9,091.4	9.3	Manufacture of wood and of products of wood and cork (except furniture); manufacture of articles of straw and plaiting materials
18	การผลิตสิ่งของจากพลาสติกและวัสดุพลาสติก	49	2,834.0	2,834.0	-	-	-	3,601.6	-	-	-	Printing and reproduction of recorded media
19	การผลิตกระดาษและผลิตภัณฑ์ที่ได้จากการกลั่นปิโตรเลียม	1	D	D	-	-	-	-	-	-	-	Manufacture of coke and refined petroleum products
20	การผลิตเคมีภัณฑ์และผลิตภัณฑ์เคมี	10	23,784.5	15,090.0	-	8,594.5	100.0	28,238.0	-	12,070.5	50.0	Manufacture of chemicals and chemical products
21	การผลิตผลิตภัณฑ์ เหมืองแร่ที่ใช้รักษาโรค และผลิตภัณฑ์จากพืชและสัตว์ที่ใช้รักษาโรค	1	D	D	-	D	-	D	-	D	-	Manufacture of pharmaceutical, medicinal chemical and botanical products
22	การผลิตผลิตภัณฑ์ยางและพลาสติก	18	578,365.0	382,880.5	63,001.1	132,483.5	-	661,007.1	35,001.4	1,257,570.0	-	Manufacture of rubber and plastic products
23	การผลิตผลิตภัณฑ์อื่น ๆ ที่ทำจากแร่โลหะ	59	70,320.8	38,888.3	13,502.9	7,661.3	10,568.3	64,410.2	35,207.6	6,838.0	10,573.0	Manufacture of other non-metallic mineral products
25	การผลิตเครื่องใช้โลหะประสม (ยกเว้นเครื่องจักรและอุปกรณ์)	207	15,208.2	12,882.2	1,608.1	505.6	212.4	12,330.5	10,038.7	574.2	307.6	Manufacture of fabricated metal products (excepts machinery and equipment)
27	การผลิตอุปกรณ์ไฟฟ้า	2	D	D	D	-	-	D	D	D	-	Manufacture of electrical equipment
29	การผลิตยานยนต์ รถแทรกเตอร์ และรถกึ่งทาง	9	610.0	213.4	24.0	272.6	100.0	372.1	154.5	154.6	30.0	Manufacture of motor vehicles, trailers and semi-trailers
30	การผลิตอุปกรณ์ขนส่งอื่นๆ	9	484.0	266.0	30.0	138.0	50.0	308.5	189.5	49.0	45.0	Manufacture of other transport equipment
31	การผลิตเฟอร์นิเจอร์	32	13,369.3	5,183.5	160.7	7,641.8	383.3	20,014.2	5,105.7	14,357.8	421.7	Manufacture of furniture
32	การผลิตสิ่งทออื่น ๆ	856	24,856.1	9,537.8	1,767.9	11,957.1	1,593.3	34,610.0	9,554.4	22,297.8	728.0	Other manufacturing
33	การซ่อมแซมเครื่องจักรและอุปกรณ์	74	1,274.8	1,135.3	100.5	39.0	-	1,865.9	1,478.2	85.7	-	Repair and installation of machinery and equipment
38	การเก็บรวบรวมของเสีย และการกำจัดของเสีย	4	64.6	62.1	1.0	1.5	-	34.1	31.3	2.0	-	Waste collection, treatment and disposal activities; materials recovery

หมายเหตุ : D หมายถึง ตัวเลขที่ไม่เปิดเผย
Note : D means disclosure prohibited.

ที่มา : สำนักอุตสาหกรรม พ.ศ.2560 จังหวัด ชัยภูมิ สำนักงานสถิติแห่งชาติ กระทรวงดิจิทัลเพื่อเศรษฐกิจและสังคม
Source : The 2017 Industrial Census, Chanthaburi Province, National Statistical Office, Ministry of Digital Economy and Society.

ตาราง 8 ส่วนเปลี่ยนแปลงของมูลค่าวัตถุดิบและวัสดุประกอบภายในปี 2559 จำแนกตามหมวดย่อยอุตสาหกรรม

Table 8 Change in Value of Stocks In 2016 by Division of Industry

รหัส Code	หมวดย่อยอุตสาหกรรม	จำนวน สถาน- ประกอบการ Number of establishments	ส่วนเปลี่ยนแปลงของมูลค่าวัตถุดิบและวัสดุประกอบฯ และสินค้าคงเหลือ					Division of industry
			รวม Total	วัตถุดิบและ วัสดุประกอบฯ Materials and components	สินค้าระหว่าง ผลิต Work in progress	สินค้า สำเร็จรูป Finished goods	สินค้าที่ซื้อ เข้ามา จำนวนในสภาพเดิม Goods purchased for resale	
	รวม	2,129	673,288	53,650.1	696,674.3	-76,263.1	-802.5	Total
10	การผลิตภัตตาคาร	438	587,486.9	-50,514.9	726,056.6	-88,125.0	70.1	Manufacture of food products
11	การผลิตเครื่องดื่ม	43	1,775.5	-53.3	269.6	1,575.8	-16.5	Manufacture of beverages
13	การผลิตสิ่งทอ	18	-228.3	-161.3	-11.8	-55.2	-	Manufacture of textiles
14	การผลิตเสื้อผ้าเครื่องแต่งกาย	134	-169.4	-203.7	-50.6	84.9	-	Manufacture of wearing apparels
15	การผลิตเครื่องหนังและผลิตภัณฑ์ที่เกี่ยวข้อง	6	-3.6	-16.6	-	13.0	-	Manufacture of leather and related products
16	การผลิตไม้และผลิตภัณฑ์จากไม้และไม้ก๊อก (ยกเว้นเฟอร์นิเจอร์)	159	-9,055.5	-6,210.3	-162.9	-2,678.3	-4.0	Manufacture of wood and of products of wood and cork (except furniture); manufacture of articles of straw and plaiting materials
18	การผลิตสิ่งของจากฟางและวัสดุจากสวนอื่นๆ	49	767.6	767.6	-	-	-	Printing and reproduction of recorded media
19	การผลิตกระดาษและผลิตภัณฑ์อื่นที่เกี่ยวข้อง	1	D	D	-	-	-	Manufacture of coke and refined petroleum products
20	การผลิตถ่านหินและผลิตภัณฑ์ที่ได้จากการถ่านหินดิเรก	10	4,453.5	1,027.5	-	3,476.0	-50.0	Manufacture of chemicals and chemical products
21	การผลิตเภสัชภัณฑ์ เคมีภัณฑ์ที่ใช้รักษาโรค และผลิตภัณฑ์จากพืชและสัตว์ที่ใช้รักษาโรค	1	D	D	-	D	-	Manufacture of pharmaceuticals, medicinal chemical and botanical products
22	การผลิตภัตตาคารและภัตตาคาร	18	82,642.1	117,368.3	-27,999.7	-6,726.5	-	Manufacture of rubber and plastic products
23	การผลิตผลิตภัณฑ์อื่น ๆ ที่ทำจากแร่โลหะ	59	-5,910.6	-3,380.7	-1,711.3	-823.2	4.7	Manufacture of other non-metallic mineral products
25	การผลิตภัตตาคารและผลิตภัณฑ์อื่น ๆ (ยกเว้นเครื่องจักรและอุปกรณ์)	207	-2,877.7	-2,843.5	-198.1	68.7	95.2	Manufacture of fabricated metal products (excepts machinery and equipment)
27	การผลิตอุปกรณ์ไฟฟ้า	2	D	D	D	D	-	Manufacture of electrical equipment
29	การผลิตยานยนต์ รถพ่วง และรถถังพ่วง	9	-237.9	-58.9	9.0	-118.0	-70.0	Manufacture of motor vehicles, trailers and semi-trailers
30	การผลิตอุปกรณ์ขนส่งอื่น ๆ	9	-175.5	-76.5	-5.0	-89.0	-5.0	Manufacture of other transport equipment
31	การผลิตเฟอร์นิเจอร์	32	6,644.9	-77.8	-31.7	6,716.0	38.3	Manufacture of furniture
32	การผลิตผลิตภัณฑ์อื่นๆ	856	9,753.9	17.7	260.9	10,340.7	865.4	Other manufacturing
33	การซ่อมแซมการติดตั้งเครื่องจักรและอุปกรณ์	74	589.1	342.9	199.5	46.7	-	Repair and installation of machinery and equipment
38	การเก็บรวบรวมของเสีย การบำบัด และการกำจัดของเสีย รวมถึงการนำของเสียกลับมาใช้ใหม่	4	-30.5	-30.8	-0.2	0.5	-	Waste collection, treatment and disposal activities; materials recovery

หมายเหตุ : D หมายถึง ตัวเลขที่ไม่เปิดเผย

Note : D means disclosure prohibited.

ที่มา : สำนักงานอุตสาหกรรม พ.ศ.2560 จังหวัด จันทบุรี สำนักงานสถิติแห่งชาติ กระทรวงดิจิทัลเพื่อเศรษฐกิจและสังคม

Source : The 2017 Industrial Census, Chanthaburi Province, National Statistical Office, Ministry of Digital Economy and Society.

ตาราง 9 ค่าใช้จ่ายตั้งขึ้นของสถานประกอบการอุตสาหกรรมการผลิตในปี 2559 จำแนกตามหน่วยย่อยอุตสาหกรรม
Table 9 Total Expenses of Manufacturing Establishments in 2016 by Division of Industry

รหัส Code	จำนวน สถาน- ประกอบการ Number of establishments	รวม Total	ค่าซื้อวัสดุ และวัสดุประกอบ ที่ใช้ในการผลิต Purchase of materials and components	ค่าเชื้อเพลิง ที่ใช้ในการผลิต Cost of fuels used in production	ค่าติดตั้งและ บำรุงรักษาสินค้า ที่จำหน่ายไป Cost of repair and maintenance sales of goods of purchase	ค่าติดตั้งและ บำรุงรักษาสินค้า ที่จำหน่ายไป Cost of repair and maintenance of machinery and equipment	ค่าซื้อสินค้า ที่ซื้อจากร้านค้า ในภาคค้า ปลีก Purchase of goods for resale	ค่าจ้างซ่อมแซม และ ติดตั้ง Cost of contract and commission work	ค่าใช้จ่าย ในการขาย Cost of sale	ค่าใช้จ่าย ในการบริหาร และดำเนินงาน Administrative expense	ค่าใช้จ่ายอื่น ๆ Other expenses	Division of industry
10	438	3,845,127.2	2,706,581.8	122,566.3	2,682,043.7	53,370.6	1,290.4	308.0	213,452.1	364,253.2	113,219.0	Manufacture of food products
11	43	61,036.5	49,865.3	327.3	3,047.0	785.7	52.5	50.0	-	6,870.3	19.2	Manufacture of beverages
13	18	18,782.7	14,635.9	28.0	959.9	87.5	-	-	45.2	3,026.3	-	Manufacture of textiles
14	134	13,137.4	8,790.4	3.6	851.7	29.8	-	-	-	3,462.0	-	Manufacture of wearing apparel
15	6	875.9	764.2	-	4.6	-	-	-	-	107.2	-	Manufacture of leather and related products
16	159	202,966.8	146,976.2	3,368.2	10,794.7	3,939.3	266.7	-	6,733.3	25,572.4	5,316.1	Manufacture of wood and of products of wood and cork (except furniture); manufacture of articles of straw and plaiting materials
18	49	51,819.3	28,654.4	201.6	1,717.7	1,088.2	1,196.5	75.6	649.3	13,945.4	4,290.6	Printing and reproduction of recorded media
19	1	D	D	D	D	-	-	-	-	D	-	Manufacture of coke and refined petroleum products
20	10	102,690.2	98,266.6	1,017.3	331.1	394.5	144.0	-	-	2,596.7	-	Manufacture of chemicals and chemical products
21	1	D	D	D	D	-	-	-	-	D	-	Manufacture of pharmaceuticals, medicinal chemical and botanical products
22	18	1,972,998.6	1,766,671.6	22,634.9	43,890.7	21,585.1	18,348.8	-	58,158.5	28,435.7	17,259.9	Manufacture of rubber and plastic products
23	59	282,346.3	219,894.5	26,684.2	5,029.7	1,569.6	4,505.4	-	6,524.2	17,500.0	566.2	Manufacture of other non-metallic mineral products
24	-	-	-	-	-	-	-	-	-	-	-	Manufacture of basic metals
25	207	149,997.4	112,417.7	3,515.9	3,505.1	853.2	621.1	-	563.0	27,745.5	721.3	Manufacture of fabricated metal products (except machinery and equipment)
27	2	D	D	D	D	-	-	-	-	D	-	Manufacture of electrical equipment
29	9	5,125.5	4,142.3	59.7	310.1	128.0	200.0	-	-	285.3	-	Manufacture of motor vehicles, trailers and semi-trailers
30	9	3,143.1	2,542.6	76.8	138.6	11.0	50.0	-	-	324.1	-	Manufacture of other transport equipment
31	32	47,385.5	40,737.2	460.0	1,400.0	804.7	690.0	13.3	14.2	3,139.5	97.9	Manufacture of furniture
32	856	394,249.0	315,898.8	5,505.3	5,068.2	2,413.5	4,233.3	1,086.8	167.2	32,452.6	27,401.2	Other manufacturing
33	74	28,337.5	21,845.4	589.9	1,075.5	166.0	-	-	10.4	4,648.5	1.8	Repair and installation of machinery and equipment
38	4	1,455.8	1,200.0	20.0	34.5	-	-	-	-	201.3	-	Waste collection, treatment and disposal activities; materials recovery

หมายเหตุ : D หมายถึง คุ้มครองข้อมูล
Note : D means disclosure prohibited.
ที่มา : ข้อมูลอุตสาหกรรม พ.ศ.2560 จังหวัด จันทบุรี สำนักงานสถิติแห่งชาติ กระทรวงดิจิทัลเพื่อเศรษฐกิจและสังคม
Source : The 2017 Industrial Census, Chantaburi Province, National Statistical Office, Ministry of Digital Economy and Society.

ตาราง 10 รายรับทั้งสิ้นของสถานประกอบการอุตสาหกรรมผลิตในปี 2559 จำแนกตามหมวดย่อยอุตสาหกรรม

Table 10 Total Receipts of Manufacturing Establishments in 2016 by Division of Industry

รหัส Code	หมวดย่อยอุตสาหกรรม	จำนวน สถาน- ประกอบกร Number of establishments	รวม Total	มูลค่าขายผลิต Sales of goods produced	รายรับจาก การขายสินค้า ที่ซื้อจากร้านค้า ในสภาพเดิม Sales of goods purchased for resale	รายรับจากการ รับจ้างเหมาทำการ ผลิตสินค้า Receipts for contract and commission work	รายรับจากการให้ บริการ บำรุงรักษา ซ่อมแซม Receipts for repair and installation work done for others	ดอกเบี้ยรับ Interest	กำไรจากการ เปลี่ยนแปลง อัตราแลกเปลี่ยน Gain from currency exchange	รายรับอื่น ๆ Other receipts	Division of industry
		2,129	10,272,902.0	10,077,352.5	40,580.7	2,435.0	13,236.3	3,564.2	13,791.9	121,941.5	Total
10	การผลิตภัตตาคาร	438	5,109,224.2	4,989,729.4	2,460.6	600.0	-	2,916.0	7,155.2	106,363.1	Manufacture of food products
11	การผลิตเครื่องดื่ม	43	102,140.9	100,791.9	1,025.0	-	-	324.0	-	-	Manufacture of beverages
13	การผลิตสิ่งทอ	18	27,753.8	27,665.6	-	-	-	-	-	88.2	Manufacture of textiles
14	การผลิตเสื้อผ้าเครื่องแต่งกาย	134	22,227.7	22,011.9	-	-	-	-	-	215.9	Manufacture of wearing apparels
15	การผลิตเครื่องหนังและผลิตภัณฑ์ที่เกี่ยวข้อง	6	1,569.9	1,565.0	-	-	-	-	-	4.9	Manufacture of leather and related products
16	การผลิตไม้และผลิตภัณฑ์จากไม้และไม้ก๊อก (ยกเว้นเฟอร์นิเจอร์)	159	297,384.2	294,844.5	2,000.0	-	-	15.6	-	524.2	Manufacture of wood and of products of wood and cork (except furniture); manufacture of articles of straw and plaiting materials
18	การผลิตสิ่งของจากหนังและวัสดุเทียมอื่น ๆ	49	84,131.5	66,027.2	1,585.7	70.0	11,939.2	39.2	-	4,470.3	Printing and reproduction of recorded media
19	การผลิตยานยนต์และรถจักรยานยนต์	1	D	D	-	-	-	-	-	-	Manufacture of coke and refined petroleum products
20	การผลิตเคมีภัณฑ์และผลิตภัณฑ์ที่ได้จากการกลั่นปิโตรเลียม	10	137,172.7	136,872.7	300.0	-	-	-	-	-	Manufacture of chemicals and chemical products
21	การผลิตเภสัชภัณฑ์ เคมีภัณฑ์ที่ใช้รักษาโรค และผลิตภัณฑ์จากพืชและสัตว์ที่ใช้รักษาโรค	1	D	D	-	-	-	-	-	-	Manufacture of pharmaceuticals, medicinal chemical and botanical products
22	การผลิตผลิตภัณฑ์ยางและพลาสติก	18	2,855,274.0	2,823,277.0	18,511.3	-	-	264.7	6,636.7	6,584.4	Manufacture of rubber and plastic products
23	การผลิตผลิตภัณฑ์อื่น ๆ ที่ทำจากแร่โลหะ	59	414,505.7	409,016.1	5,214.1	-	-	-	-	275.6	Manufacture of other non-metallic mineral products
25	การผลิตผลิตภัณฑ์โลหะประดิษฐ์ (ยกเว้นเครื่องจักรและอุปกรณ์)	207	259,944.1	254,383.4	1,325.9	583.3	1,184.2	-	-	2,467.3	Manufacture of fabricated metal products (excepts machinery and equipment)
27	การผลิตอุปกรณ์ไฟฟ้า	2	D	D	-	-	-	-	-	-	Manufacture of electrical equipment
29	การผลิตยานยนต์ รถพ่วง และรถกึ่งพ่วง	9	9,411.9	9,058.9	351.0	-	-	-	-	2.0	Manufacture of motor vehicles, trailers and semi-trailers
30	การผลิตอุปกรณ์ขนส่งอื่น ๆ	9	5,781.1	5,681.1	100.0	-	-	-	-	-	Manufacture of other transport equipment
31	การผลิตเฟอร์นิเจอร์	32	71,825.4	69,985.4	1,840.0	-	-	-	-	-	Manufacture of furniture
32	การผลิตผลิตภัณฑ์อื่น ๆ	856	713,856.5	706,701.3	5,867.2	1,181.7	3.0	4.8	-	98.7	Other manufacturing
33	การซ่อมแซมการติดตั้งเครื่องจักรและอุปกรณ์	74	47,536.9	46,579.9	-	-	110.0	-	-	847.0	Repair and installation of machinery and equipment
38	การเก็บรวบรวมของเสีย การบำบัด และการกำจัดของเสีย	4	2,197.7	2,197.7	-	-	-	-	-	-	Waste collection, treatment and disposal activities; materials recovery

หมายเหตุ : D หมายถึง ตัวเลขที่ไม่เปิดเผย

Note : D means disclosure prohibited.

ที่มา : สำมะโนอุตสาหกรรม พ.ศ.2560 จังหวัด ชันบุรี สำนักงานสถิติแห่งชาติ กระทรวงดิจิทัลเพื่อเศรษฐกิจและสังคม

Source : The 2017 Industrial Census, Chanthaburi Province, National Statistical Office, Ministry of Digital Economy and Society.

ตาราง 11 มูลค่าตามบัญชีของสินทรัพย์ถาวรในปี 2559 จำแนกตามหมวดขอยอุตสาหกรรม

Table 11 Book Value of Fixed Assets in 2016 by Division of Industry

รหัส Code	หน่วยขอยอุตสาหกรรม Establishments	จำนวน สถาน- ประกอบ Number of establish-	มูลค่าสินทรัพย์คงเหลือ ณ วันที่ 31 ธันวาคม 2559 (มูลค่าในหน่วยล้านบาท)										รวม Total	สินทรัพย์ รวม Total	ที่ดิน Land	อาคารและ สิ่งก่อสร้าง Building and construction	มูลค่าสินทรัพย์ถาวร ณ วันที่ 31 ธันวาคม 2559 (มูลค่าในหน่วยล้านบาท)				รวม Total	ที่ดิน Land	อาคารและ สิ่งก่อสร้าง Building and construction	มูลค่าสินทรัพย์ถาวร ณ วันที่ 31 ธันวาคม 2559 (มูลค่าในหน่วยล้านบาท)			
			รวม Total		ที่ดิน Land		อาคารและ สิ่งก่อสร้าง Building and construction		รวม Total		ที่ดิน Land						อาคารและ สิ่งก่อสร้าง Building and construction										
			รวม Total	ที่ดิน Land	อาคารและ สิ่งก่อสร้าง Building and construction	รวม Total	ที่ดิน Land	อาคารและ สิ่งก่อสร้าง Building and construction	รวม Total	ที่ดิน Land	อาคารและ สิ่งก่อสร้าง Building and construction	รวม Total					ที่ดิน Land	อาคารและ สิ่งก่อสร้าง Building and construction	รวม Total	ที่ดิน Land				อาคารและ สิ่งก่อสร้าง Building and construction			
10	การผลิตสินค้าอาหาร	438	2,908,057.7	690,969.0	1,365,572.7	1,365,572.7	390,796.7	27,790.0	97,781.1	86,202.4	4,360,228.0	1,399,442.3	1,332,110.2	1,107,600.7	344,294.5	27,531.6	82,093.3	67,215.5	36,252.3	655.8	473.4	346.0	54.4	4,067.3	6,483.4	Manufacture of food products	
11	การผลิตเครื่องดื่ม	43	132,608.6	56,125.0	33,944.6	26,181.4	15,065.9	402.5	421.2	868.1	124,221.9	56,125.0	31,893.3	21,346.0	13,478.6	381.1	342.2	342.2	342.2	655.8	473.4	346.0	54.4	4,067.3	6,483.4	Manufacture of beverages	
13	การผลิตสิ่งทอ	18	16,733.8	7,720.0	4,500.0	1,435.0	2,400.0	102.0	576.8	-	15,925.6	7,720.0	4,325.0	1,343.6	1,973.0	90.6	473.4	473.4	473.4	-	-	-	-	-	-	Manufacture of textiles	
14	การผลิตเครื่องหนังและผลิตภัณฑ์ที่เกี่ยวข้อง	134	38,268.9	16,675.6	13,948.9	6,521.3	1,072.0	81.9	369.2	-	36,266.2	16,675.6	12,953.3	5,287.8	924.6	78.9	346.0	346.0	346.0	-	-	-	-	-	-	Manufacture of wearing apparel	
15	การผลิตเครื่องหนังและผลิตภัณฑ์ที่เกี่ยวข้อง	6	1,678.1	1,104.0	372.0	-	144.0	-	58.1	-	1,674.4	1,104.0	372.0	-	144.0	-	54.4	54.4	54.4	-	-	-	-	-	-	Manufacture of leather and related products	
16	การผลิตไม้และผลิตภัณฑ์จากไม้และไม้ก๊อก (ยกเว้นเฟอร์นิเจอร์)	159	183,286.0	43,697.2	34,419.0	37,298.7	37,992.2	3,036.9	4,155.0	22,686.9	174,779.7	43,697.2	61,489.2	29,720.0	25,918.9	3,403.5	4,067.3	4,067.3	4,067.3	-	-	-	-	-	-	Manufacture of wood and of products of wood and cork (except furniture); manufacture of articles of straw and plaiting materials	
18	การผลิตสิ่งของจากพลาสติกและวัสดุพลาสติกอื่นๆ	49	102,175.7	14,925.0	20,905.0	48,825.3	8,595.0	2,455.2	6,470.2	-	92,566.2	17,925.0	19,012.8	40,513.8	7,588.1	2,014.3	5,512.2	5,512.2	5,512.2	-	-	-	-	-	-	Printing and reproduction of recorded media	
19	การผลิตพลาสติกชนิดแข็งและพลาสติกชนิดอ่อน	1	D	D	D	D	D	D	-	-	D	D	D	D	D	-	-	-	-	-	-	-	-	-	-	Manufacture of coke and refined petroleum products	
20	การผลิตพลาสติกชนิดแข็งและพลาสติกชนิดอ่อน	10	10,853.3	5,962.5	1,953.0	800.0	1,905.8	67.0	165.0	-	10,338.3	5,962.5	1,905.4	640.0	1,630.6	60.3	139.5	139.5	139.5	-	-	-	-	-	-	Manufacture of chemicals and chemical products	
21	การผลิตพลาสติกชนิดแข็งและพลาสติกชนิดอ่อน	1	D	D	D	D	D	D	-	-	D	D	D	D	D	-	-	-	-	-	-	-	-	-	-	Manufacture of pharmaceuticals, medicinal chemical and botanical products	
22	การผลิตผลิตภัณฑ์ยางและพลาสติก	18	306,922.0	86,286.3	128,968.2	38,697.9	13,567.2	1,807.8	12,387.1	25,207.6	289,424.8	92,191.2	122,203.7	33,209.1	9,947.5	1,487.0	7,724.0	22,662.3	22,662.3	-	-	-	-	-	-	Manufacture of rubber and plastic products	
23	การผลิตผลิตภัณฑ์อื่นๆ ที่ทำจากแร่โลหะ	59	325,296.1	147,970.0	79,899.3	31,585.2	47,376.5	2,083.5	16,220.7	163.0	311,456.5	146,347.0	76,738.5	27,952.7	43,738.9	2,015.6	16,337.6	326.1	326.1	-	-	-	-	-	-	Manufacture of other non-metallic mineral products	
25	การผลิตผลิตภัณฑ์โลหะและโลหะสี	207	310,920.0	143,280.4	91,562.5	13,846.4	52,046.1	3,907.8	6,166.3	110.5	294,967.4	143,333.9	85,336.3	12,013.2	44,990.1	3,450.8	5,736.6	106.5	106.5	-	-	-	-	-	-	Manufacture of fabricated metal products (except machinery and equipment)	
27	การผลิตอุปกรณ์ไฟฟ้า	2	D	D	D	D	D	D	-	-	D	D	D	D	D	-	-	-	-	-	-	-	-	-	-	-	Manufacture of electrical equipment
29	การผลิตยานยนต์ รถทาง และรถจักรยานยนต์	9	7,145.2	4,600.0	1,850.0	136.7	350.0	2.0	206.5	-	6,962.6	4,600.0	1,765.0	108.7	310.0	1.8	177.2	177.2	177.2	-	-	-	-	-	-	Manufacture of motor vehicles, trailers and semi-trailers	
30	การผลิตอุปกรณ์ขนส่งอื่นๆ	9	12,547.8	7,620.0	3,600.0	190.0	1,027.0	41.0	69.8	-	11,720.0	7,620.0	3,030.0	164.0	865.0	35.9	57.1	57.1	57.1	-	-	-	-	-	-	Manufacture of other transport equipment	
31	การผลิตเฟอร์นิเจอร์	32	38,720.9	23,138.2	9,416.6	783.3	4,106.1	765.1	511.5	-	37,894.0	23,138.2	9,042.0	645.8	3,658.6	936.8	462.6	462.6	462.6	-	-	-	-	-	-	Manufacture of furniture	
32	การผลิตผลิตภัณฑ์อื่นๆ	856	142,822.8	67,232.6	39,407.1	6,149.5	22,322.4	952.8	5,871.1	911.4	134,029.2	69,172.2	37,850.7	5,197.6	15,397.4	854.6	4,827.6	729.1	729.1	-	-	-	-	-	-	Other manufacturing	
33	การซ่อมและบำรุงรักษาเครื่องจักรกลและอุปกรณ์	74	70,578.7	30,469.9	26,677.2	2,205.3	9,921.8	128.4	1,176.1	-	67,425.8	30,469.9	25,861.8	1,858.5	8,254.1	112.9	868.7	868.7	868.7	-	-	-	-	-	-	Repair and installation of machinery and equipment	
38	การเก็บรวบรวมของเสีย การบำบัด และการกำจัดของเสีย	4	712.0	100.0	310.0	300.0	-	-	2.0	-	699.1	100.0	297.5	240.0	-	-	1.6	1.6	1.6	-	-	-	-	-	-	Waste collection, treatment and disposal activities; materials recovery	

หมายเหตุ : D หมายถึง ค่าที่ห้ามเปิดเผย
 Note : D means disclosure prohibited.
 ที่มา : สำมะโนอุตสาหกรรม พ.ศ. 2560 จังหวัด ชัยภูมิ สำนักงานสถิติแห่งชาติ กระทรวงดิจิทัลเพื่อเศรษฐกิจและสังคม
 Source : The 2017 Industrial Census, Chanthaburi Province, National Statistical Office, Ministry of Digital Economy and Society.

ตาราง 12 มูลค่าสินทรัพย์ถาวรที่เปลี่ยนแปลงระหว่าง มกราคม - ธันวาคม 2559 จำแนกตามหมวดย่อยอุตสาหกรรม

Table 12 Value of Fixed Assets Changed In January - December 2016 by Division of Industry

รหัส Code	หมวดย่อยอุตสาหกรรม	จำนวน สถาน- ประกอบการ Number of establishments	รวม Total	มูลค่าสินทรัพย์ถาวรที่เปลี่ยนแปลง		มูลค่าสินทรัพย์ ถาวรที่ขาย Value of disposal of fixed assets	Division of industry
				มูลค่าสินทรัพย์ เพิ่มขึ้น Value of new or cost-producing of fixed assets	มูลค่าสินทรัพย์ การซื้อหรือ ผลิตขึ้นเอง Change in value of fixed assets		
	รวม	2,129	164,026.7	123,694.2	40,332.4	Total	
10	การผลิตผลิตภัณฑ์อาหาร	438	89,073.7	59,807.1	29,266.6	Manufacture of food products	
11	การผลิตเครื่องดื่ม	43	253.0	253.0	-	Manufacture of beverages	
13	การผลิตสิ่งทอ	18	-	-	-	Manufacture of textiles	
14	การผลิตเสื้อผ้าเครื่องแต่งกาย	134	-	-	-	Manufacture of wearing apparels	
15	การผลิตเครื่องหนังและผลิตภัณฑ์ที่เกี่ยวข้อง	6	-	-	-	Manufacture of leather and related products	
16	การผลิตไม้และผลิตภัณฑ์จากไม้และไม้ก๊อก (ยกเว้นเฟอร์นิเจอร์) การผลิตสิ่งของจากฟางและวัสดุจากสานอื่นๆ	159	41,704.8	41,704.8	-	Manufacture of wood and of products of wood and cork (except furniture); manufacture of articles of straw and plaiting materials	
18	การพิมพ์และการผลิตข้อมูลอิเล็กทรอนิกส์	49	2,486.0	1,721.8	764.2	Printing and reproduction of recorded media	
19	การผลิตถ่านโค้กและผลิตภัณฑ์ที่ได้จากการถลุงถ่านโค้กเสริม	1	D	-	D	Manufacture of coke and refined petroleum products	
20	การผลิตเคมีภัณฑ์และผลิตภัณฑ์เคมี	10	15.0	-	15.0	Manufacture of chemicals and chemical products	
21	การผลิตเภสัชภัณฑ์ เคมีภัณฑ์ใช้ภายในครัวเรือน และผลิตภัณฑ์ที่ใช้ภายในครัวเรือน	1	-	-	-	Manufacture of pharmaceuticals, medicinal chemical and botanical products	
22	การผลิตผลิตภัณฑ์ยางและพลาสติก	18	19,163.0	16,464.0	2,699.0	Manufacture of rubber and plastic products	
23	การผลิตผลิตภัณฑ์อื่น ๆ ที่ทำจากแร่โลหะ	59	1,417.6	1,417.6	-	Manufacture of other non-metallic mineral products	
25	การผลิตผลิตภัณฑ์โลหะประติรูป (ยกเว้นเครื่องจักรและอุปกรณ์)	207	-	-	-	Manufacture of fabricated metal products	
27	การผลิตอุปกรณ์ไฟฟ้า	2	-	-	-	Manufacture of electrical equipment	
29	การผลิตยานยนต์ รถพ่วง และรถกึ่งพ่วง	9	-	-	-	Manufacture of motor vehicles, trailers and semi-trailers	
30	การผลิตอุปกรณ์ขนส่งอื่นๆ	9	-	-	-	Manufacture of other transport equipment	
31	การผลิตเฟอร์นิเจอร์	32	1,076.9	1,076.9	-	Manufacture of furniture	
32	การผลิตผลิตภัณฑ์อื่นๆ	856	1,720.6	1,249.1	471.6	Other manufacturing	
33	การซ่อมและการติดตั้งเครื่องจักรและอุปกรณ์	74	69.5	-	69.5	Repair and installation of machinery and equipment	
38	การเก็บรวบรวมของเสีย การบำบัด และการนำของเสียกลับมาใช้ใหม่ รวมถึงการนำของเสียกลับมาใช้ใหม่	4	-	-	-	Waste collection, treatment and disposal activities; materials recovery	

หมายเหตุ : D หมายถึง ตัวเลขที่ไม่เปิดเผย

Note : D means disclosure prohibited.

ที่มา : สำมะโนอุตสาหกรรม พ.ศ.2560 จังหวัด จันทบุรี สำนักงานสถิติแห่งชาติ กระทรวงดิจิทัลเพื่อเศรษฐกิจและสังคม

Source : The 2017 Industrial Census, Chanthaburi Province, National Statistical Office, Ministry of Digital Economy and Society.

(พันบาท In Thousand Baht)

ภาคผนวก ข ระเบียบวิธี

โครงการสำมะโนอุตสาหกรรม พ.ศ. 2560 จังหวัดจันทบุรี

1. แผนการสุ่มตัวอย่าง

1.1 สถานประกอบการที่มีจำนวนคนทำงาน 1 – 10 คน

แผนการสุ่มตัวอย่างที่ใช้เป็นแบบ Stratified Systematic Sampling โดยมีประเภมาตรฐานอุตสาหกรรม (ประเทศไทย) ปี 2552 (Thailand Standard Industrial Classification: TSIC 2009) ในระดับกิจกรรมเป็นสตราตัมขนาดของสถานประกอบการเป็นสตราตัมย่อย และสถานประกอบการเป็นหน่วยตัวอย่าง

1) การจัดสตราตัม

ประเภมาตรฐานอุตสาหกรรม (ประเทศไทย) ปี 2552 (Thailand Standard Industrial Classification: TSIC 2009) ในระดับกิจกรรมเป็นสตราตัมซึ่งมีทั้งสิ้น 409 สตราตัมและในแต่ละประเภทของกิจกรรมได้จำแนกสถานประกอบการตามขนาดของสถานประกอบการ ซึ่งวัดด้วยจำนวนคนทำงานออกเป็น 2 ขนาด หรือ 2 สตราตัมย่อยดังนี้

ขนาดของสถานประกอบการ	1	2
จำนวนคนทำงาน	1 - 5	6 - 10

1.2 การเลือกตัวอย่าง

ได้ทำการเลือกสถานประกอบการตัวอย่างในแต่ละสตราตัมและสตราตัมย่อย อย่างอิสระต่อกัน ด้วยวิธีการเลือกตัวอย่างแบบมีระบบ ได้จำนวนสถานประกอบการตัวอย่างทั้งสิ้น 646 แห่ง จากทั้งสิ้น 2,068 แห่ง

2. สถานประกอบการที่มีจำนวนคนทำงานตั้งแต่ 11 คนขึ้นไป

กำหนดให้ทุกสถานประกอบการเป็นหน่วยตัวอย่าง โดยให้ทำการเจนนับสถานประกอบการทุกแห่ง จำนวนทั้งสิ้น 84 แห่ง โดยได้แบ่งสถานประกอบการตามขนาดของสถานประกอบการ ซึ่งวัดด้วยจำนวนคนทำงานออกเป็น 10 ขนาด ดังนี้

ขนาดของ สถานประกอบการ	3	4	5	6	7	8	9	10	11	12
จำนวนคนทำงาน	11 - 15	16 - 20	21 - 25	26 - 30	31 -50	51 -100	101 -200	201 -500	501 -1,000	≥ 1,001

3. สรุป จำนวนสถานประกอบการที่ต้องเจนนับมีทั้งสิ้น 730 แห่ง จากทั้งสิ้น 2,152 แห่ง ซึ่งกระจายไปตามขนาดของสถานประกอบการ เป็นดังนี้

ขนาดของ สถานประกอบการ	รวม	1	2	3	4	5	6	7	8	9	10	11	12
จำนวน สถานฯ ตัวอย่าง	730	541	105	37	12	12	3	9	6	3	2	0	0

4. วิธีการประมาณผล ระดับจังหวัด

การเสนอผลการสำรวจ ได้เสนอผลในระดับจังหวัดโดยจำแนกตามการประกอบกิจกรรมทางเศรษฐกิจตามการจัดประเภทมาตรฐานอุตสาหกรรมประเทศไทย ปี 2552 (Thailand Standard Industrial Classification: TSIC-2009) ในระดับหมวดย่อยและขนาดของสถานประกอบการ ซึ่งวัดด้วยจำนวนคนทำงาน ออกเป็น 6 ขนาด (จากขนาดย่อยของสถานประกอบการ 12 ขนาด) ดังนี้

ขนาดของ สถานประกอบการ	1	2	3	4	5	6
จำนวนคนทำงาน	1 - 15	16 - 25	26 - 30	31 - 50	51 - 200	≥ 200

ในการประมาณค่า กำหนดให้

$$q = 1, 2, 3, \dots, n_{jklmp} \quad (\text{สถานประกอบการตัวอย่าง})$$

$$p = 1, 2, 3, \dots, 12 \quad (\text{ขนาดย่อยของสถานประกอบการ})$$

$$m = 1, 2, 3, \dots, 409 \quad (\text{กิจกรรม})$$

$$l = 1, 2, 3, \dots, 164 \quad (\text{หมู่ย่อย})$$

$$k = 1, 2, 3, \dots, 78 \quad (\text{หมู่ใหญ่})$$

$$j = 1, 2, 3, \dots, 28 \quad (\text{หมวดย่อย})$$

4.1 การประมาณค่ายอดรวมในระดับหมวดย่อย

1) สูตรการประมาณค่ายอดรวมของลักษณะที่ต้องการศึกษา X สำหรับสถานประกอบการที่มีจำนวนคนทำงาน 1 – 10 คน ($p = 1, 2$)หมวดย่อย j คือ

$$\hat{X}'_j = \sum_{k=1}^{78} \sum_{l=1}^{164} \sum_{m=1}^{409} \sum_{p=1}^2 \hat{X}'_{jklmp} \dots \dots \dots (1)$$

โดยที่

\hat{X}'_{jklmp} คือ ค่าประมาณยอดรวมของลักษณะที่ต้องการศึกษา X สำหรับสถานประกอบการที่มีขนาดของสถานประกอบการ p กิจกรรม m หมู่ย่อย l หมู่ใหญ่ k หมวดย่อย j ซึ่ง

$$\hat{X}'_{jklmp} = w'_{jklmp} \sum_{q=1}^{n_{jklmp}} x_{jklmpq}$$

x_{jklmpq} คือ ค่าของลักษณะที่ต้องการศึกษา X ของสถานประกอบการตัวอย่าง q ขนาดของสถานประกอบการ p กิจกรรม m หมู่ย่อย l หมู่ใหญ่ k หมวดย่อย j

w'_{jklmp} คือ ค่าถ่วงน้ำหนักสำหรับสถานประกอบการที่มีขนาดของสถานประกอบการ p กิจกรรม m หมู่ย่อย l หมู่ใหญ่ k หมวดย่อย j ซึ่ง

$$w'_{jklmp} = \frac{N_{jklmp}}{n'_{jklmp}}$$

N_{jklmp} คือ จำนวนสถานประกอบการทั้งสิ้นสำหรับสถานประกอบการที่มีขนาดของสถานประกอบการ p กิจกรรม m หมู่ย่อย l หมู่ใหญ่ k หมวดย่อย j

n'_{jklmp} คือ จำนวนสถานประกอบการตัวอย่างที่แจ่งนับได้ทั้งสิ้นสำหรับสถานประกอบการที่มีขนาดของสถานประกอบการ p กิจกรรม m หมู่ย่อย l หมู่ใหญ่ k หมวดย่อย j

2) สูตรการประมาณค่ายอดรวมของลักษณะที่ต้องการศึกษา X สำหรับสถานประกอบการที่มีจำนวนคนทำงานตั้งแต่ 11 คนขึ้นไป ($p = 3, 4, 5, \dots, 12$) หมวดย่อย j คือ

$$\hat{X}_{jp} = \sum_{k=1}^{78} \sum_{l=1}^{164} \sum_{m=1}^{409} \hat{X}_{jklmp} \dots \dots \dots (2)$$

โดยที่

\hat{X}_{jklmp} คือ ค่าประมาณยอดรวมของลักษณะที่ต้องการศึกษา X สำหรับสถานประกอบการที่มีขนาดของสถานประกอบการ p กิจกรรม m หมู่ย่อย l หมู่ใหญ่ k หมวดย่อย j ซึ่ง

$$\hat{X}_{jklmp} = \frac{N_{jklmp}}{N'_{jklmp}} \sum_{q=1}^{n_{jklmp}} x_{jklmpq}$$

x_{jklmpq} คือ ค่าของลักษณะที่ต้องการศึกษา X ของสถานประกอบการตัวอย่าง q ขนาดของสถานประกอบการ p กิจกรรม m หมู่ย่อย l หมู่ใหญ่ k หมวดย่อย j

N_{jklmp} คือ จำนวนสถานประกอบการทั้งสิ้นสำหรับสถานประกอบการที่มีขนาดของสถานประกอบการ p กิจกรรม m หมู่ย่อย l หมู่ใหญ่ k หมวดย่อย j

N'_{jklmp} คือ จำนวนสถานประกอบการที่แจ่งนับได้ทั้งสิ้นสำหรับสถานประกอบการที่มีขนาดของสถานประกอบการ p กิจกรรม m หมู่ย่อย l หมู่ใหญ่ k หมวดย่อย j

3) สูตรการประมาณค่ายอดรวมของลักษณะที่ต้องการศึกษา X สำหรับสถานประกอบการในหมวดย่อย j ของแต่ละขนาดของสถานประกอบการที่ต้องการนำเสนอผล จำนวน 6 ขนาดคือ

ขนาดของสถานประกอบการ	ค่าประมาณยอดรวม
1-15 คน ($p=1,2,3$)	$\hat{X}_{j1} = \sum_{p=1}^3 \hat{X}_{jp}$
16-25 คน ($p=4,5$)	$\hat{X}_{j2} = \sum_{p=4}^5 \hat{X}_{jp}$
26-30 คน ($p=6$)	$\hat{X}_{j3} = \hat{X}_{j6}$
31-50 คน ($p=7$)	$\hat{X}_{j4} = \hat{X}_{j7}$
51-200 คน ($p=8,9$)	$\hat{X}_{j5} = \sum_{p=8}^9 \hat{X}_{jp}$
>200 คน ($p=10,11,12$)	$\hat{X}_{j6} = \sum_{p=10}^{12} \hat{X}_{jp}$

4.2 การประมาณค่าสัมประสิทธิ์ความแปรผันของค่าประมาณยอดรวม

1) สูตรการประมาณค่าความแปรปรวนของค่าประมาณยอดรวมของลักษณะที่ต้องการศึกษา X สำหรับสถานประกอบการที่มีจำนวนคนทำงาน 1 – 10 คนขึ้นไป ($p = 1, 2$) ขนาดของสถานประกอบการ p หมวดย่อย j คือ

$$\hat{V}(\hat{X}'_{jklmp}) = N_{jklmp} (N_{jklmp} - n_{jklmp}) \frac{s_{jklmp}^2}{n_{jklmp}}$$

โดยที่

$$s_{jklmp}^2 = \frac{1}{n_{jklmp} - 1} \left[\sum_{q=1}^{n_{jklmp}} x_{jklmpq}^2 - \frac{\left(\sum_{q=1}^{n_{jklmp}} x_{jklmpq} \right)^2}{n_{jklmp}} \right]$$

2) สูตรการประมาณค่าสัมประสิทธิ์ความแปรผันของค่าประมาณยอดรวมของลักษณะที่ต้องการศึกษา X สำหรับสถานประกอบการที่มีจำนวนคนทำงาน 1 – 10 คน ($p = 1, 2$) หมวดย่อย j คือ

$$cv_j = \frac{\sqrt{\sum_{k=1}^{78} \sum_{l=1}^{164} \sum_{m=1}^{409} \sum_{p=1}^2 V(\hat{X}'_{jklmp})}}{\sum_{k=1}^{78} \sum_{l=1}^{164} \sum_{m=1}^{409} \sum_{p=1}^2 \hat{X}'_{jklmp}}$$

ตาราง 1 ค่า C.V. ของคนทำงาน ลูกจ้าง ค่าตอบแทนแรงงาน มูลค่าผลผลิต และค่าใช้จ่ายขงกลาง สำหรับขนาดของสถานประกอบการ 1 - 5

Table 1 C.V. of Number of Persons Engaged, Employees, Remuneration, Value of Gross Output, Intermediate Consumption by Division of Industry Size of Establishment 1 - 5

รหัส Code	หมวดย่อยอุตสาหกรรม	จำนวน		ลูกจ้าง Employees		มูลค่าผลผลิต Value of gross output	ค่าใช้จ่าย ขงกลาง Intermediate consumption	Division of industry
		จำนวน Number of establishments	คนทำงาน Number of persons engaged	จำนวน Number	ค่าตอบแทน Remuneration			
	รวม	2,129	8,813	5,447	604,753.51	10,875,154.7	7,062,324.1	Total
10	การผลิตผลิตภัณฑ์อาหาร	438	*	*	*	*	*	Manufacture of food products
11	การผลิตเครื่องดื่ม	43	4.39	8.18	10.16	12.93	12.61	Manufacture of beverages
13	การผลิตสิ่งทอ	18	16.82	**	**	17.26	18.43	Manufacture of textiles
14	การผลิตเสื้อผ้าเครื่องแต่งกาย	134	11.62	-	-	22.08	24.28	Manufacture of wearing apparels
15	การผลิตเครื่องหนังและผลิตภัณฑ์ที่เกี่ยวข้อง	6	6.8	-	-	18.49	21.68	Manufacture of leather and related products
16	การผลิตไม้และผลิตภัณฑ์จากไม้และไม้ก๊อก (ยกเว้นเฟอร์นิเจอร์) การผลิตสิ่งของจากฟางและวัสดุจากสานอื่นๆ	159	8.11	**	**	14.99	22.2	Manufacture of wood and of products of wood and cork (except furniture); manufacture of articles of straw and plaiting materials
18	การพิมพ์และการผลิตซ้ำสื่อบันทึกข้อมูล	49	13.44	**	**	16.42	16.88	Printing and reproduction of recorded media
19	การผลิตถ่านโค้กและผลิตภัณฑ์ที่ได้จากการกลั่นปิโตรเลียม	1	-	-	-	-	-	Manufacture of coke and refined petroleum products
20	การผลิตเคมีภัณฑ์และผลิตภัณฑ์เคมี	10	*	*	*	*	*	Manufacture of chemicals and chemical products
22	การผลิตผลิตภัณฑ์ยางและพลาสติก	18	26.59	**	**	29.9	**	Manufacture of rubber and plastic products
23	การผลิตผลิตภัณฑ์อื่น ๆ ที่ได้จากแร่โลหะ	59	5.65	14.64	17	**	**	Manufacture of other non-metallic mineral products
25	การผลิตผลิตภัณฑ์โลหะ-ประดิษฐ์ (ยกเว้นเครื่องจักรและอุปกรณ์)	207	*	*	*	*	*	Manufacture of fabricated metal products (excepts machinery and equipment)
27	การผลิตอุปกรณ์ไฟฟ้า	2	-	-	-	-	-	Manufacture of electrical equipment
29	การผลิตยานยนต์ รถพ่วง และรถจักรยานยนต์	9	*	*	*	*	*	Manufacture of motor vehicles, trailers and semi-trailers
30	การผลิตอุปกรณ์ขนส่งอื่น ๆ	9	*	*	*	*	*	Manufacture of other transport equipment
31	การผลิตเฟอร์นิเจอร์	32	*	*	*	*	*	Manufacture of furniture
32	การผลิตผลิตภัณฑ์อื่น ๆ	856	6.7	**	**	**	**	Other manufacturing
33	การซ่อมแซมและการติดตั้งเครื่องจักรและอุปกรณ์	74	*	*	*	*	*	Repair and installation of machinery and equipment
38	การรวบรวมของเสีย การบำบัด และการกำจัดของเสีย	4	*	*	*	*	*	Waste collection, treatment and disposal activities; materials recovery

* หมายถึง ไม่สามารถคำนวณค่า c.v. ได้ เนื่องจากจำนวนการตอบกลับไม่เพียงพอ

** หมายถึง สามารถคำนวณค่า c.v. ได้ แต่ได้สูงเนื่องจากจำนวนการตอบกลับต่ำกว่าขนาดตัวอย่างที่กำหนดค่อนข้างมาก

ที่มา : สำนวนข้อมูลอุตสาหกรรม พ.ศ. 2560 จังหวัดจันทบุรี สำนักงานสถิติแห่งชาติ การตรวจสถิติเชิงเศรษฐกิจและสังคม

Source : The 2016 Industrial Census, Chantaburi Province, National Statistical Office, Ministry of Digital Economy and Society.

ตาราง 2 ค่า C.V. ของคนทำงาน ลูกจ้าง ค่าตอบแทนแรงงาน มูลค่าผลผลิต และค่าใช้จ่ายขั้นกลาง จำแนกตามหมวดย่อยอุตสาหกรรม สำหรับขนาดของสถานประกอบการ 6 - 10

Table 2 C.V. of Number of Persons Engaged, Employees, Remuneration, Value of Gross Output, Intermediate Consumption by Division of Industry Size of Establishment 6 - 10

รหัส Code	หมวดย่อยอุตสาหกรรม	จำนวน สถานประกอบการ Number of establishments		จำนวน คนทำงาน Number of persons engaged		ลูกจ้าง Employees จำนวน Number		มูลค่าผลผลิต Value of gross output		ค่าใช้จ่าย ขั้นกลาง Intermediate consumption	Division of industry
		2,129	8,813	5,447	604,753.51	10,875,154.7	7,062,324.1	Total			
10	การผลิตภัตตาคาร	438	*	*	*	*	*	*	*	*	Manufacture of food products
11	การผลิตเครื่องดื่ม	43	5.22	7.3	10.71		**	**	**	**	Manufacture of beverages
13	การผลิตสิ่งทอ	18	-	-	-	-	-	-	-	-	Manufacture of textiles
16	การผลิตไม้และผลิตภัณฑ์จากไม้และไม้ก๊อก (ยกเว้นเฟอร์นิเจอร์)	159	2.69	5.09	7.73		5.91	5.49	5.49	5.49	Manufacture of wood and of products of wood and cork (except furniture); manufacture of articles of straw and plaiting materials
18	การผลิตสิ่งของจากพางและวัสดุจากสานอื่นๆ	49	*	*	*	*	*	*	*	*	Printing and reproduction of recorded media
20	การผลิตเคมีภัณฑ์และผลิตภัณฑ์เคมี	10	-	-	-	-	-	-	-	-	Manufacture of chemicals and chemical products
21	การผลิตเภสัชภัณฑ์ เคมีภัณฑ์ที่ใช้รักษาโรค และผลิตภัณฑ์จากพืชและสัตว์ที่ใช้รักษาโรค	1	-	-	-	-	-	-	-	-	Manufacture of pharmaceuticals, medicinal chemical and botanical products
23	การผลิตผลิตภัณฑ์อื่นๆ ที่ได้จากแร่โลหะ	59	2.14	1.36	1.34		4.3	3.76	3.76	3.76	Manufacture of other non-metallic mineral products
25	การผลิตผลิตภัณฑ์โลหะประดิษฐ์ (ยกเว้นเครื่องจักรและอุปกรณ์)	207	3.04	5.29	6.46		24.66	25.22	25.22	25.22	Manufacture of fabricated metal products (excepts machinery and equipment)
29	การผลิตยานยนต์ รถพวง และรถกึ่งพวง	9	*	*	*	*	*	*	*	*	Manufacture of motor vehicles, trailers and semi-trailers
31	การผลิตเฟอร์นิเจอร์	32	5.29	10.9	11.54		4.63	7.99	7.99	7.99	Manufacture of furniture
32	การผลิตผลิตภัณฑ์อื่นๆ	856	*	*	*	*	*	*	*	*	Other manufacturing
33	การซ่อมและการติดตั้งเครื่องจักรและอุปกรณ์	74	4.33	4.67	10.06		3	3.11	3.11	3.11	Repair and installation of machinery and equipment
38	การเก็บรวบรวมของเสีย การบำบัด และการกำจัดของเสีย รวมถึงการนำของเสียกลับมาใช้ใหม่	4	-	-	-	-	-	-	-	-	Waste collection, treatment and disposal activities; materials recovery

* หมายถึง ไม่สามารถคำนวณค่า c.v. ได้ เนื่องจากจำนวนการตอบกลับไม่เพียงพอ

** หมายถึง สามารถคำนวณค่า c.v. ได้ แต่มีค่าสูงเนื่องจากจำนวนการตอบกลับต่ำกว่าขนาดตัวอย่างที่กำหนดไว้

ที่มา : สำนักข้อมูลสถิติ กรมสถิติแห่งชาติ กระทรวงดิจิทัลเพื่อเศรษฐกิจและสังคม

Source : The 2016 Industrial Census ,Chamburi Province, National Statistical Office, Ministry of Digital Economy and Society.



www.nso.go.th