



สำมะโนอุตสาหกรรม พ.ศ. 2560
THE 2017 INDUSTRIAL CENSUS

จังหวัดสมุทรปราการ
SAMUT PRAKAN PROVINCE

สำนักงานสถิติแห่งชาติ
กระทรวงดิจิทัลเพื่อเศรษฐกิจและสังคม

NATIONAL STATISTICAL OFFICE
MINISTRY OF DIGITAL ECONOMY AND SOCIETY



สำมะโนอุตสาหกรรม พ.ศ. 2560

จังหวัดสมุทรปราการ

THE 2017 INDUSTRIAL CENSUS

SAMUT PRAKAN PROVINCE



สำนักงานสถิติแห่งชาติ

หน่วยงานเจ้าของเรื่อง สำนักงานสถิติจังหวัดสมุทรปราการ
โทรศัพท์ 0 2323 2110
โทรสาร 0 2323 2111
ไปรษณีย์อิเล็กทรอนิกส์ smprakan@nso.go.th

หน่วยงานที่เผยแพร่ กองสถิติพยากรณ์
สำนักงานสถิติแห่งชาติ
ศูนย์ราชการเฉลิมพระเกียรติ 80 พรรษาฯ
อาคารรัฐประศาสนภักดี ชั้น 2
ถนนแจ้งวัฒนะ เขตหลักสี่ กรุงเทพฯ 10210
โทรศัพท์ 0 2141 7498
โทรสาร 0 2143 8132
ไปรษณีย์อิเล็กทรอนิกส์ binfopub@nso.go.th

ปีที่จัดพิมพ์ 2561

จัดพิมพ์โดย สำนักงานสถิติจังหวัดสมุทรปราการ

คำนำ

อุตสาหกรรมเป็นกิจกรรมทางเศรษฐกิจที่สำคัญของประเทศ สร้างรายได้ให้กับประเทศเป็นอย่างมาก อุตสาหกรรมในประเทศไทยกำลังเปลี่ยนผ่านภาคอุตสาหกรรมไปสู่ Industry 4.0 พัฒตามนโยบายประเทศไทย 4.0 ซึ่งเป็นอุตสาหกรรมกำลังก้าวสู่การปฏิวัติครั้งใหม่ด้วยการนำนวัตกรรมและเทคโนโลยีสมัยใหม่เข้ามาเป็นกลไกขับเคลื่อนให้เกิดการพัฒนาในด้านต่างๆ ภายใน 20 ปี ข้างหน้า ปัจจุบันทุกประเทศบนโลกมีการเชื่อมต่อกันอย่างไร้พรมแดนในทุกมิติ ทั้งความร่วมมือทางการค้า ด้านการพัฒนาโครงสร้างพื้นฐาน และความร่วมมือทางด้านเศรษฐกิจและสังคม ย่อมเกิดการแข่งขันสูงขึ้นเรื่อยๆ ประเทศไทยจำเป็นต้องปรับตัวสู่การพัฒนาในยุคอุตสาหกรรม 4.0 ด้วยเพื่อเพิ่มศักยภาพของตนเองในการแข่งขัน ข้อมูลสถิติด้านอุตสาหกรรมการผลิต จึงมีความสำคัญมากใช้ในการวางแผนพัฒนา Industry 4.0 ในแต่ละด้าน สำนักงานสถิติแห่งชาติตระหนักถึงความสำคัญดังกล่าว จึงได้จัดทำสำมะโนอุตสาหกรรมขึ้น เพื่อให้ประเทศมีข้อมูลสถิติพื้นฐาน ที่สำคัญทางด้านอุตสาหกรรมการผลิตอย่างต่อเนื่อง เพื่อภาครัฐและเอกชนใช้ในการกำหนดนโยบายและวางแผนพัฒนาเศรษฐกิจ ด้านอุตสาหกรรมทั้งในระดับประเทศและระดับจังหวัดเพื่อเพิ่มศักยภาพในการแข่งขันในตลาดโลก

ในการจัดทำสำมะโนอุตสาหกรรม พ.ศ. 2560 ครั้งนี้ ได้กำหนดแผนการดำเนินงานเป็น 2 ขั้นตอน คือ ขั้นการเก็บรวบรวมข้อมูลพื้นฐานหรือการนับจุดสถานประกอบการทุกประเภท ซึ่งดำเนินการในปี 2559 และขั้นการเก็บรวบรวมข้อมูลรายละเอียดหรือการแจงนับสถานประกอบการในอุตสาหกรรมการผลิตดำเนินการในปี 2560

รายงานฉบับนี้ เป็นรายงานผลจากการเก็บรวบรวมข้อมูลรายละเอียดเฉพาะอุตสาหกรรมการผลิต ซึ่งจัดจำแนกประเภทสถานประกอบการตามการจัดมาตรฐานอุตสาหกรรมประเทศไทย ปี 2552 (Thailand Standard Industrial Classification: TSIC 2009) ที่ตั้งอยู่ในเขตเทศบาลและนอกเขตเทศบาลของ **จังหวัดสมุทรปราการ** โดยทำการเก็บรวบรวมข้อมูลในระหว่างเดือนเมษายน – กรกฎาคม 2560 ข้อมูลที่นำเสนอเป็นการดำเนินการในรอบปี 2559 การนำเสนอผลนั้น ได้นำเสนอข้อมูลเป็น 2 ตอน คือ ตอนที่ 1 ข้อมูลทั่วไปของสถานประกอบการ และตอนที่ 2 ข้อมูลการดำเนินกิจการ จำแนกตามขนาดของสถานประกอบการ และจำแนกตามประเภทอุตสาหกรรม นอกจากนี้ข้อมูลสถิติดังกล่าวยังมีข้อมูลเกี่ยวกับข้อมูลจำแนกตามอำเภอ แต่ไม่ได้นำเสนอในรายงานฉบับนี้ ผู้สนใจสามารถติดต่อขอข้อมูลได้ที่สำนักงานสถิติ **จังหวัดสมุทรปราการ**

สำนักงานสถิติแห่งชาติ ใคร่ขอขอบคุณผู้ประกอบการและผู้เกี่ยวข้องทุกฝ่ายที่ได้ให้ความร่วมมือในการให้ข้อมูล ซึ่งข้อมูลที่ได้จะเป็นประโยชน์สำหรับผู้ใช้อข้อมูลทั้งภาครัฐบาลและภาคเอกชนต่อไป

บทสรุปสำหรับผู้บริหาร

เนื่องจากบริบทของประเทศไทยมีการเปลี่ยนแปลงทั้งด้านเศรษฐกิจสังคมและการเมืองที่ส่งผลกระทบต่อภาคอุตสาหกรรมทำให้โครงสร้างการดำเนินธุรกิจและอุตสาหกรรมเปลี่ยนแปลงไป เช่น วิชากิจขนาดกลางและขนาดย่อม (SMEs) มีอัตราการขยายตัวเพิ่มขึ้นและมีธุรกิจทางการค้า การบริการ และอุตสาหกรรมใหม่ๆ เกิดขึ้นเป็นต้น ซึ่งถือเป็นกลไกที่สำคัญต่อการเจริญเติบโตของระบบเศรษฐกิจของประเทศ ดังนั้นข้อมูลสถิติและสารสนเทศโครงสร้างขั้นพื้นฐานเกี่ยวกับการประกอบธุรกิจและอุตสาหกรรม จึงมีความสำคัญและจำเป็นสำหรับภาครัฐและเอกชนใช้ในการกำหนดนโยบายและวางแผนพัฒนาด้านเศรษฐกิจและอุตสาหกรรมทั้งในระดับประเทศและระดับท้องถิ่น เพื่อเพิ่มขีดความสามารถในการแข่งขันทางเศรษฐกิจในตลาดโลก

สำนักงานสถิติแห่งชาติ จัดทำสำมะโนอุตสาหกรรมทุก 10 ปี ตามข้อเสนอแนะขององค์การสหประชาชาติ และได้วางแผนเปลี่ยนเป็นจัดทำทุก 5 ปี เพื่อให้ประเทศไทยมีข้อมูลพื้นฐานที่สำคัญทางด้านอุตสาหกรรมการผลิตอย่างต่อเนื่อง เพื่อใช้ในการวิเคราะห์และติดตามสถานการณ์ด้านเศรษฐกิจของประเทศและภูมิภาค ซึ่งที่ผ่านมาสำนักงานสถิติแห่งชาติจัดทำสำมะโนอุตสาหกรรมมาแล้ว 4 ครั้ง ในปี 2507 ปี 2550 และปี 2555 สำหรับปี 2560 เป็นการจัดทำสำมะโนอุตสาหกรรมครั้งที่ 5 ของประเทศไทย

ในการจัดทำสำมะโนอุตสาหกรรม พ.ศ. 2560 ได้กำหนดแผนการดำเนินงานเป็น 2 ขั้นตอนคือ ขั้นการเก็บรวบรวมข้อมูลพื้นฐานหรือการนับจุดสถานประกอบการ ทุกประเภท ซึ่งดำเนินการในปี 2559 และขั้นการเก็บรวบรวมข้อมูลรายละเอียดหรือการแจงนับสถานประกอบการในอุตสาหกรรมการผลิต ดำเนินการในปี 2560

สำหรับรายงานผลสำมะโนอุตสาหกรรม พ.ศ. 2560 ฉบับนี้เป็นผลการเก็บรวบรวมข้อมูลรายละเอียดเกี่ยวกับการประกอบกิจการของสถานประกอบการในปี 2559 ซึ่งจัดจำแนกประเภทสถานประกอบการตามการจัดประเภทมาตรฐานอุตสาหกรรมประเทศไทย ปี 2552 (TSIC2009) และดำเนินการเก็บรวบรวมข้อมูลระหว่างเดือน เมษายน – กรกฎาคม พ.ศ. 2560 ข้อมูลที่นำเสนอเป็นข้อมูลของสถานประกอบการอุตสาหกรรมการผลิตทั่วประเทศที่ตั้งอยู่ในจังหวัดสมุทรปราการ ซึ่งสรุปได้ดังนี้

● การเก็บรวบรวมข้อมูลพื้นฐาน : การนับจุด

โดยมีผลการเก็บรวบรวมข้อมูลพื้นฐานของสถานประกอบการที่ประกอบธุรกิจเกี่ยวกับธุรกิจทางการค้าธุรกิจทางการบริการ การผลิต การก่อสร้าง การขนส่งทางบกและสถานที่เก็บสินค้า กิจกรรมด้านข้อมูลข่าวสารและการสื่อสาร และกิจกรรมด้านโรงพยาบาลเอกชนในปี 2559 นั้น พบว่า มีสถานประกอบการจำนวนทั้งสิ้น 54,382 แห่ง ส่วนใหญ่ ร้อยละ 30.8 หรือ 16,744 แห่ง ดำเนินธุรกิจเกี่ยวกับ*การขายปลีก รองลงมาการผลิต* ร้อยละ 15.0 หรือ 8,172 แห่ง *กิจกรรมอสังหาริมทรัพย์* ร้อยละ 14.3 หรือ 7,771 แห่ง *ที่พักแรมและการบริการอาหารและเครื่องดื่ม* ร้อยละ 12.1 หรือ 6,567 แห่ง สำหรับธุรกิจประเภทอื่นนอกจากกล่าวข้างต้น มีสัดส่วนต่ำกว่าร้อยละ 10.0 ของจำนวนสถานประกอบการทั้งสิ้น (ภาพที่ 1)

ภาพที่ 1 จำนวนสถานประกอบการของข้อมูลพื้นฐาน จำแนกตามกิจกรรมทางเศรษฐกิจ

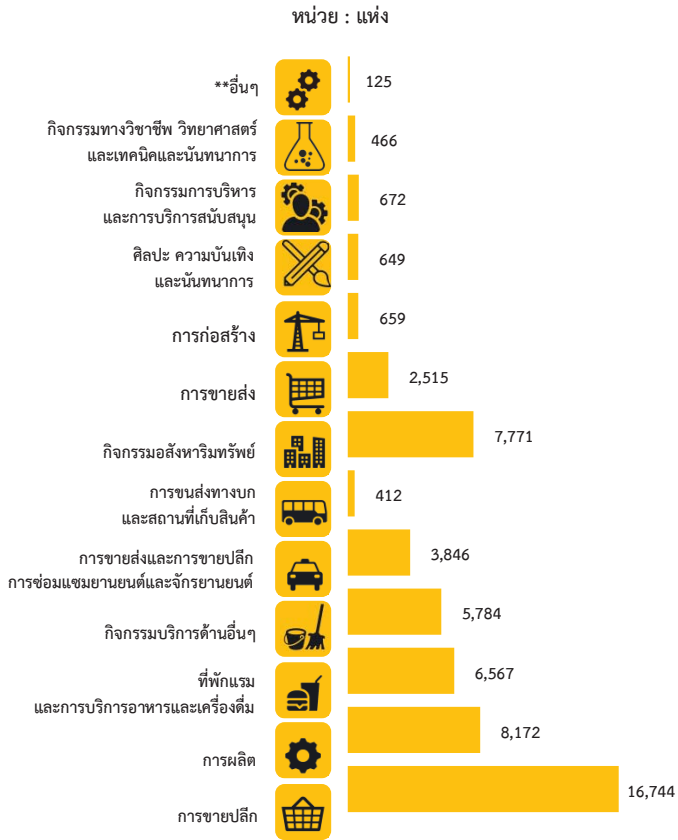

** อื่นๆ หมายถึง การจัดการบำบัดน้ำเสีย ของเสียและสิ่งปฏิกูล ข้อมูล ข่าวสารและการสื่อสาร และโรงพยาบาลเอกชน

● ข้อมูลรายละเอียด: งานจ้างนับ

1. จำนวนสถานประกอบการ

จากการเก็บรวบรวมข้อมูลรายละเอียดของสถานประกอบการ ที่ดำเนินกิจการอุตสาหกรรมการผลิตในหมวดใหญ่การผลิต การจัดหา การจัดการและบำบัดน้ำเสีย ของเสียและสิ่ง ปฏิกูล และหมวดย่อยการจัดพิมพ์จำหน่ายหรือเผยแพร่ ผล จากสำมะโนอุตสาหกรรม พ.ศ. 2560 ของจังหวัด สมุทรปราการ มีจำนวนสถานประกอบการทั้งสิ้น 8,291 แห่ง มีอุตสาหกรรมสำคัญ คือ การผลิตผลิตภัณฑ์โลหะประดิษฐ์ (ยกเว้นเครื่องจักรและอุปกรณ์) และการผลิตผลิตภัณฑ์ อาหาร ร้อยละ 32.1 และ 10.2 ตามลำดับ อุตสาหกรรมใน ลำดับรองลงไป ได้แก่ การผลิตเสื้อผ้าเครื่องแต่งกาย การผลิต ผลิตภัณฑ์ยางและพลาสติก การผลิตสิ่งทอ มีร้อยละ 9.6 6.0 และ 5.4 ตามลำดับ สำหรับหมวดย่อยอื่นๆ นอกเหนือจากที่ กล่าวข้างต้น มีจำนวนต่ำกว่าร้อยละ 5 (ภาพที่ 2)

ภาพที่ 2 ร้อยละของสถานประกอบการอุตสาหกรรม การผลิต จำแนกตามหมวดย่อยอุตสาหกรรม

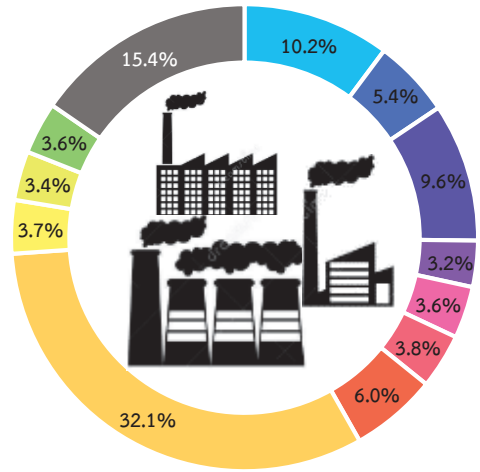

- หมวดย่อย 10 การผลิตผลิตภัณฑ์อาหาร
- หมวดย่อย 13 การผลิตสิ่งทอ
- หมวดย่อย 14 การผลิตเสื้อผ้าเครื่องแต่งกาย
- หมวดย่อย 15 การผลิตเครื่องหนังและผลิตภัณฑ์ที่เกี่ยวข้อง
- หมวดย่อย 18 การพิมพ์และการผลิตซ้ำสื่อบันทึกข้อมูล
- หมวดย่อย 20 การผลิตเคมีภัณฑ์และผลิตภัณฑ์เคมี
- หมวดย่อย 22 การผลิตผลิตภัณฑ์ยางและพลาสติก
- หมวดย่อย 25 การผลิตผลิตภัณฑ์โลหะประดิษฐ์ (ยกเว้นเครื่องจักรและอุปกรณ์)
- หมวดย่อย 28 การผลิตเครื่องจักรและเครื่องมือ ซึ่งได้ จัดประเภทไว้ที่อื่น
- หมวดย่อย 29 การผลิตยานยนต์ รถพ่วง และรถกึ่งพ่วง
- หมวดย่อย 33 การซ่อมและการติดตั้งเครื่องจักรและอุปกรณ์
- หมวดย่อยอื่นๆ ได้แก่ 11, 12, 16, 17, 19, 21, 23, 24, 26, 27-30, 33, 37-39 และ 58

2. ขนาดของสถานประกอบการ

ขนาดของสถานประกอบการอุตสาหกรรม การผลิต เมื่อจำแนกด้วยจำนวนคนทำงาน พบว่า เป็นสถานประกอบการที่มีคนทำงาน 1-15 คน จำนวน 5,306 แห่ง หรือร้อยละ 64 ส่วนสถาน ประกอบการที่มีคนทำงาน 16 คนขึ้นไป มีจำนวน 2,985 แห่ง หรือร้อยละ 36

เมื่อพิจารณาสถานประกอบการที่มี คนทำงาน 16 คนขึ้นไป ในจำนวนนี้เป็นสถาน ประกอบการที่มีคนทำงาน 51-200 คน 1,028 แห่ง สถานประกอบการที่มีคนทำงาน 16-25 คน 685 แห่ง สถานประกอบการที่มีคนทำงาน 31-50 คน และมีคนทำงานมากกว่า 200 คน จำนวน 579 แห่ง และ 412 แห่ง ตามลำดับ ส่วนสถาน ประกอบการที่มีคนทำงาน 26-30 คน มีน้อยที่สุด คือ 281 แห่ง (ภาพที่ 3)

ภาพที่ 3 จำนวนสถานประกอบการอุตสาหกรรมการผลิต จำแนกตามขนาดของสถานประกอบการ (จำนวนคนทำงาน)

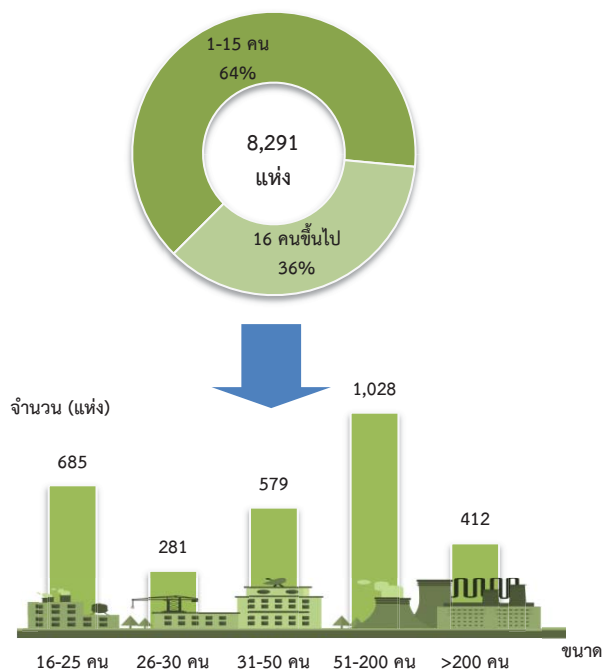

3. รูปแบบการจัดตั้งตามกฎหมาย

สถานประกอบการอุตสาหกรรมการผลิตส่วน ใหญ่ร้อยละ 50.8 มีรูปแบบการจัดตั้งตามกฎหมาย เป็นบริษัทจำกัด บริษัทจำกัด (มหาชน) รองลงมา รูปแบบการจัดตั้งเป็นส่วนบุคคล ร้อยละ 36.8 และ ห้างหุ้นส่วนสามัญนิติบุคคล ห้างหุ้นส่วนจำกัด ร้อยละ 12.2 นอกจากนั้นเป็นกลุ่มแม่บ้าน มีสัดส่วน เพียงเล็กน้อย คือ ร้อยละ 0.2 (ภาพที่ 4)

ภาพที่ 4 ร้อยละของสถานประกอบการอุตสาหกรรมการผลิต จำแนกตามรูปแบบการจัดตั้งตามกฎหมาย

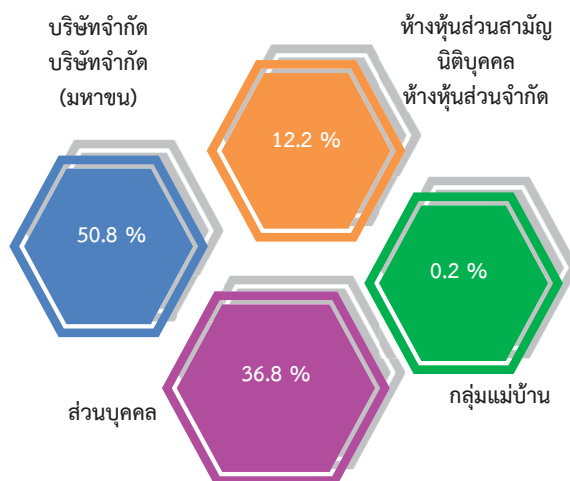

4. รูปแบบการจัดตั้งทางเศรษฐกิจ

สถานประกอบการอุตสาหกรรมการผลิตใน จังหวัดสมุทรปราการส่วนใหญ่ร้อยละ 91.9 มีรูปแบบการจัดตั้งทางเศรษฐกิจเป็นสำนักงาน แห่งเดียว ไม่มีสำนักงานใหญ่หรือสาขา ที่เหลือ ร้อยละ 4.8 มีรูปแบบการจัดตั้งเป็นสำนักงานใหญ่ และอีกร้อยละ 3.3 รูปแบบการจัดตั้งเป็นสำนักงาน สาขา (ภาพที่ 5)

ช

ภาพที่ 5 ร้อยละของสถานประกอบการอุตสาหกรรม การผลิต จำแนกตามรูปแบบการจัดตั้ง ทางเศรษฐกิจ

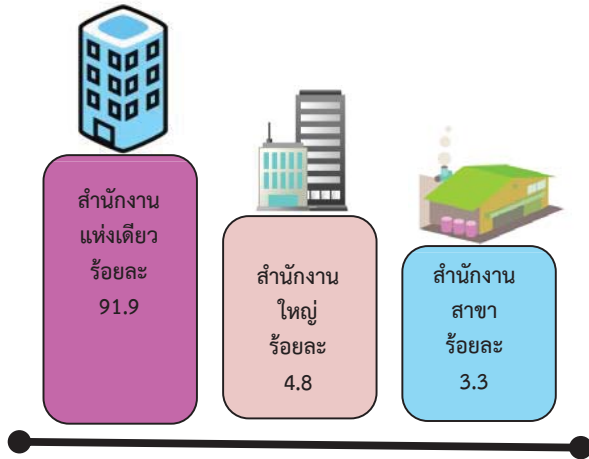

5. ระยะเวลาในการดำเนินงาน

สถานประกอบการอุตสาหกรรมการผลิตส่วนใหญ่มีระยะเวลาในการดำเนินงานระหว่าง 5-9 ปี จำนวน 2,743 แห่ง ที่ดำเนินงานระหว่าง 10-19 ปี จำนวน 2,592 แห่ง ดำเนินการน้อยกว่า 5 ปี จำนวน 855 แห่ง สำหรับสถานประกอบการที่ดำเนินงานตั้งแต่ 20 ปีขึ้นไป มีจำนวน 2,101 แห่ง (ภาพที่ 6)

ภาพที่ 6 ร้อยละสถานประกอบการอุตสาหกรรมการผลิต จำแนกตามระยะเวลาดำเนินการ

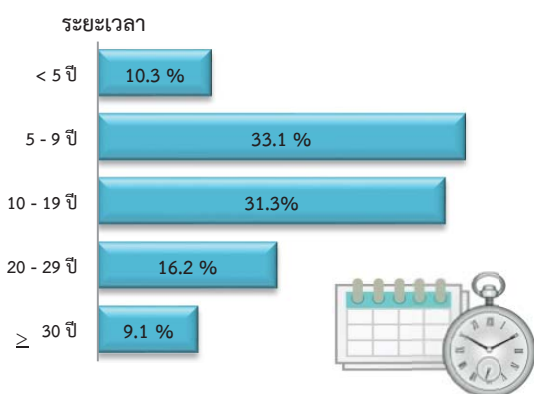

6. ทุนจดทะเบียน

จากผลการสำรวจพบว่ามูลค่าเงินลงทุนจดทะเบียนของสถานประกอบการอุตสาหกรรมการผลิตส่วนใหญ่มีทุนจดทะเบียนจำนวน 4,951 แห่ง หรือร้อยละ 59.7 ในจำนวนนี้ส่วนใหญ่มีมูลค่าทุน

จดทะเบียนน้อยกว่า 10 ล้านบาท คิดเป็นร้อยละ 72.6 จำนวน 3,597 แห่ง มูลค่าทุนจดทะเบียน 10-99 ล้านบาท คิดเป็นร้อยละ 18.2 จำนวน 900 แห่ง และมูลค่าทุนจดทะเบียนมากกว่า 100 ล้านบาท คิดเป็นร้อยละ 9.2 จำนวน 454 แห่ง

ภาพที่ 7 ร้อยละของสถานประกอบการอุตสาหกรรม การผลิต จำแนกตามทุนจดทะเบียน

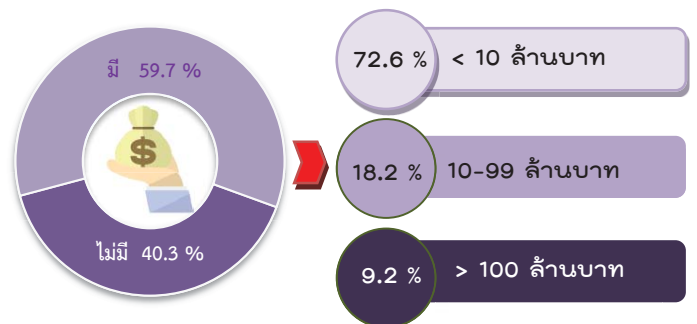

8. อัตราการใช้กำลังการผลิต

อัตราการใช้กำลังการผลิตต่อปี 2560 ของสถานประกอบการอุตสาหกรรมการผลิตส่วนใหญ่มีการใช้กำลังการผลิตมากกว่า หรือเท่า 80% มีร้อยละ 56.5 ที่มีการใช้กำลังการผลิตน้อยกว่า 50% มีร้อยละ 41.9 และที่มีการใช้กำลังการผลิต 50-79% มีร้อยละ 1.6 (ภาพที่ 8)

ภาพที่ 8 ร้อยละของสถานประกอบการอุตสาหกรรม การผลิต จำแนกตามอัตราการใช้กำลังการผลิต

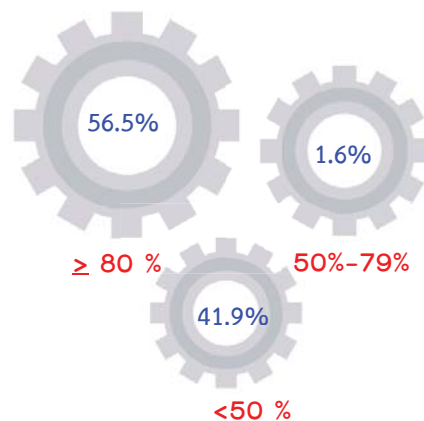

อัตราการใช้กำลังการผลิต หมายถึง สัดส่วนระหว่างปริมาณผลผลิตจริงกับกำลังการผลิตสูงสุดที่สามารถผลิตได้ในเวลาหนึ่ง คาบวมโดยปริมาณการผลิตจริงหารด้วยกำลังการผลิต

9. คนทำงานและลูกจ้าง

คนทำงานในสถานประกอบการอุตสาหกรรมการผลิตในจังหวัดสมุทรปราการ มีจำนวนทั้งสิ้น 401,477 คน ส่วนใหญ่ ร้อยละ 13.9 หรือประมาณ 55,605 คน ปฏิบัติงานในสถานประกอบการด้านการผลิตผลิตภัณฑ์โลหะประดิษฐ์ (ยกเว้นเครื่องจักรและอุปกรณ์) รองลงมาการผลิตผลิตภัณฑ์อาหาร 44,652 คน (ร้อยละ 11.1) ปฏิบัติงานการผลิตยานยนต์ รถพ่วง และรถกึ่งพวง จำนวน 44,551 คน (ร้อยละ 11.1) สำหรับอุตสาหกรรมด้านการผลิตอื่นๆ นอกเหนือจากที่กล่าวข้างต้นแต่ละประเภทมีสัดส่วนต่ำกว่า ร้อยละ 10.0

ส่วนการจ้างงานในจังหวัดสมุทรปราการ มีจำนวนทั้งสิ้น 397,447 คน ส่วนใหญ่ ร้อยละ 13.7 หรือประมาณ 54,259 คน ปฏิบัติงานในสถานประกอบการด้านการผลิตผลิตภัณฑ์โลหะประดิษฐ์ (ยกเว้นเครื่องจักรและอุปกรณ์) รองลงมาการผลิตยานยนต์ รถพ่วง และรถกึ่งพวง จำนวน 44,487 คน (ร้อยละ 11.2) ปฏิบัติงานการผลิตผลิตภัณฑ์อาหาร 43,845 คน (ร้อยละ 11.0) สำหรับอุตสาหกรรมด้านการผลิตอื่นๆ นอกเหนือจากที่กล่าวข้างต้นแต่ละประเภทมีสัดส่วนต่ำกว่า ร้อยละ 10.0

ภาพที่ 9 คนทำงานและลูกจ้างของสถานประกอบการอุตสาหกรรมการผลิต จำแนกตามหมวดย่อยอุตสาหกรรม

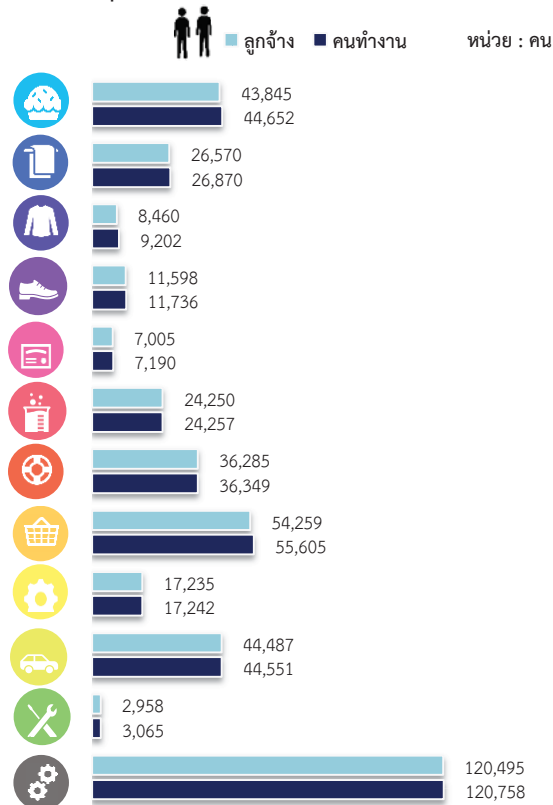

หมายเหตุ : คนทำงาน หมายถึง เจ้าของกิจการทำงานส่วน คนทำงานโดยไม่ได้รับค่าจ้างเงินเดือนและลูกจ้าง

10. ค่าตอบแทนแรงงาน

ค่าตอบแทนแรงงานรวมทั้งสิ้น 67,042,006 พันบาท ส่วนใหญ่อยู่ในการผลิตผลิตภัณฑ์โลหะประดิษฐ์ (ยกเว้นเครื่องจักรและอุปกรณ์) 9,636,832 พันบาท หรือร้อยละ 14.4 รองลงมาเป็นการผลิตยานยนต์ รถพ่วง และรถกึ่งพวง 7,635,448 พันบาท หรือ ร้อยละ 11.4 การผลิตผลิตภัณฑ์อาหาร 6,805,502 พันบาท หรือร้อยละ 10.2 การผลิตผลิตภัณฑ์ยางและพลาสติก 5,808,286 พันบาท หรือร้อยละ 8.6 การผลิตเคมีภัณฑ์และผลิตภัณฑ์เคมี 4,515,284 พันบาท หรือร้อยละ 6.7 และการผลิตสิ่งทอ 3,803,376 พันบาท หรือร้อยละ 5.6 สำหรับกิจกรรมอุตสาหกรรมประเภทอื่นนอกจากที่กล่าวข้างต้นมีสัดส่วน ต่ำกว่าร้อยละ 5 ของจำนวนค่าตอบแทนแรงงานรวมทั้งสิ้น

ญ

ภาพที่ 10 ค่าตอบแทนแรงงานของสถานประกอบการ
อุตสาหกรรมการผลิต จำแนกตาม
หมวดย่อยอุตสาหกรรม
หน่วย : พันบาท

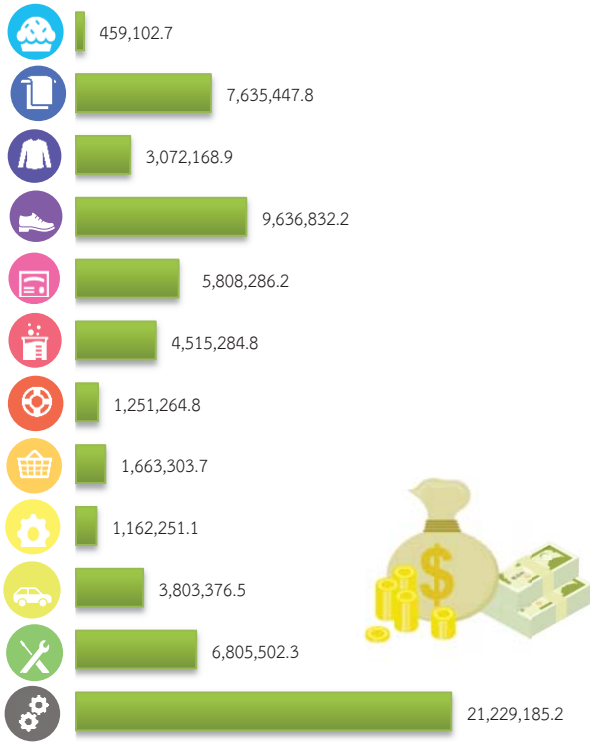

11. มูลค่าผลผลิต ค่าใช้จ่ายชั้นกลาง
และมูลค่าเพิ่ม

การประกอบอุตสาหกรรมการผลิตของจังหวัดสมุทรปราการ มีมูลค่าผลผลิตรวมทั้งสิ้นประมาณ 1,652,546 ล้านบาท เป็นค่าใช้จ่ายชั้นกลาง ประมาณ 1,316,254 ล้านบาท และมีมูลค่าเพิ่ม ประมาณ 336,292 ล้านบาท หากพิจารณามูลค่าเพิ่มตามหมวดย่อยอุตสาหกรรม พบว่าการผลิตยานยนต์ รถพ่วง และรถกึ่งพ่วง มีมูลค่าเพิ่มมากที่สุด 56,296 ล้านบาท หรือร้อยละ 16.7 การผลิตผลิตภัณฑ์อาหาร 40,739 ล้านบาท หรือร้อยละ 12.1 การผลิตผลิตภัณฑ์โลหะประดิษฐ์ (ยกเว้นเครื่องจักรและอุปกรณ์) 39,942 ล้านบาท หรือ ร้อยละ 11.9 การผลิตผลิตภัณฑ์คอมพิวเตอร์ อิเล็กทรอนิกส์ และอุปกรณ์ที่ใช้ในทางทัศนศาสตร์ 28,149 ล้านบาท หรือร้อยละ 8.4 และการผลิต

เคมีภัณฑ์และผลิตภัณฑ์เคมี 27,035 ล้านบาท หรือ ร้อยละ 8.0 ต่อมูลค่าเพิ่มทั้งสิ้น

ภาพที่ 11 มูลค่าเพิ่มของสถานประกอบการอุตสาหกรรม
การผลิต จำแนกตามหมวดย่อยอุตสาหกรรม
หน่วย : พันบาท



มูลค่าเพิ่ม คำนวณโดย มูลค่าผลผลิต หักด้วยค่าใช้จ่ายชั้นกลาง
มูลค่าผลผลิต หมายถึง รายรับของสถานประกอบการในรอบปี 2559
ค่าใช้จ่ายชั้นกลาง หมายถึง รายจ่ายที่ใช้ในการดำเนินการในขบวนการผลิตของ
สถานประกอบการในรอบปี 2559

● ปัญหาในการดำเนินกิจการ

สถานประกอบการอุตสาหกรรมการผลิตประมาณร้อยละ 63.4 รายงานว่าไม่มีปัญหาในการดำเนินกิจการ และร้อยละ 36.6 รายงานว่ามีปัญหาในการดำเนินกิจการ โดยปัญหาในการดำเนินกิจการ 5 อันดับแรก คือ ร้อยละ 68.0 รายงานว่ามีปัญหาเกี่ยวกับเศรษฐกิจไม่ดี/ชะลอตัว ร้อยละ 48.4 ต้นทุนในการผลิตสูงขึ้น ร้อยละ 43.1 คู่แข่งในอุตสาหกรรมมากขึ้น ร้อยละ 27.8 ขาดแคลนแรงงาน และร้อยละ 17.7 ขาดเงินลงทุนและเงินหมุนเวียนในการประกอบการ

ภาพที่ 12 ร้อยละของสถานประกอบการอุตสาหกรรมการผลิต จำแนกตามการมีปัญหาในการดำเนินกิจการ 5 อันดับแรก

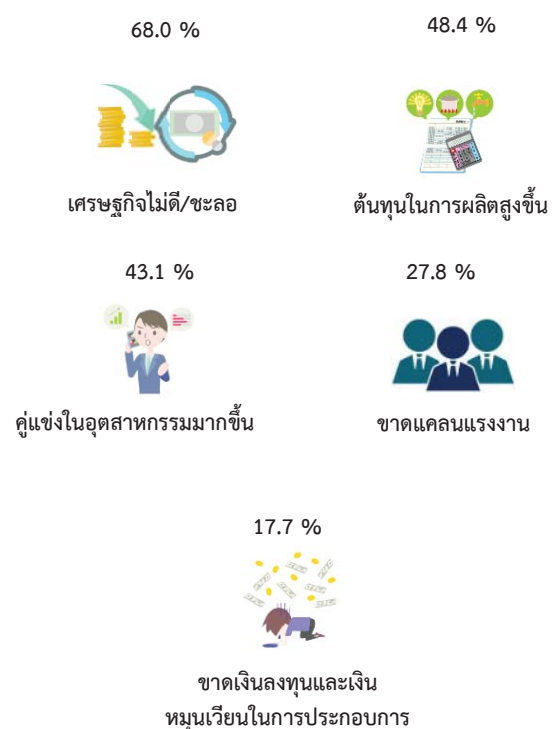

● ความช่วยเหลือที่ต้องการจากหน่วยงานของรัฐ

สถานประกอบการอุตสาหกรรมการผลิตในจังหวัดสมุทรปราการ รายงานว่าไม่ต้องการให้ภาครัฐช่วยเหลือร้อยละ 67.8 และร้อยละ 32.2 รายงานว่า ต้องการให้ภาครัฐช่วยเหลือ โดยความต้องการให้รัฐช่วยเหลือ 5 อันดับแรก คือ ร้อยละ 64.8 รายงานว่าต้องการให้รัฐลดต้นทุนการผลิต รองลงมา ร้อยละ 34.8 ต้องการให้รัฐจัดหาแหล่งเงินกู้ดอกเบี้ยต่ำ ร้อยละ 24.6 ต้องการให้รัฐพัฒนาฝีมือแรงงานให้สอดคล้องกับความต้องการของอุตสาหกรรมโดยร่วมมือกับสถานศึกษา ร้อยละ 23.4 เพิ่มวงเงินสินเชื่อให้แก่ผู้ประกอบการ และ ร้อยละ 21.3 ต้องการให้รัฐลดภาษีหรือยกเว้นภาษีนำเข้าวัตถุดิบเครื่องมือเครื่องจักรฯ

ภาพที่ 13 ร้อยละของสถานประกอบการอุตสาหกรรมการผลิต จำแนกตามความต้องการให้ภาครัฐช่วยเหลือ 5 อันดับแรก

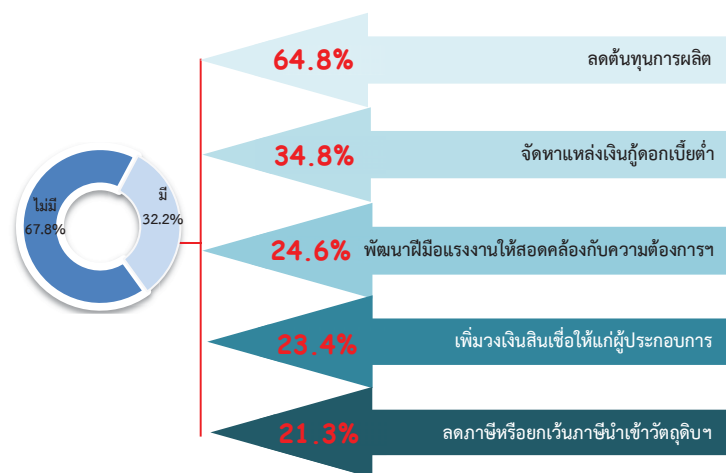

สารบัญ

คำนำ

บทสรุปสำหรับผู้บริหาร

สารบัญแผนภาพ

สารบัญตาราง

บทที่ 1 บทนำ

- 1.1 ความเป็นมา
- 1.2 วัตถุประสงค์
- 1.3 ประโยชน์ที่คาดว่าจะได้รับ

บทที่ 2 ระเบียบวิธีสถิติ

- 2.1 ประชากรเป้าหมาย
- 2.2 เวลาอ้างอิง
- 2.3 คำนิยาม
- 2.4 แผนการสุ่มตัวอย่าง
- 2.5 รายการข้อมูลที่เก็บรวบรวม
- 2.6 การเก็บรวบรวมข้อมูลรายละเอียด
- 2.7 การประมวลผลข้อมูล
- 2.8 การปิดตัวเลข
- 2.9 ความคลาดเคลื่อนของข้อมูล
- 2.10 การนำเสนอผลข้อมูล

บทที่ 3 ผลการสำมะโน

- 3.1 ข้อมูลทั่วไปของสถานประกอบการอุตสาหกรรมการผลิต
- 3.2 ข้อมูลสถิติที่สำคัญจำแนกตามขนาดของสถานประกอบการและหมวดย่อยอุตสาหกรรม

ภาคผนวก

ภาคผนวก ก ตารางสถิติ

ตอนที่ 1 ข้อมูลทั่วไปของสถานประกอบการ

- จำแนกตามขนาดของสถานประกอบการ
- จำแนกตามหมวดย่อยอุตสาหกรรม

ตอนที่ 2 ข้อมูลการดำเนินงานกิจการของสถานประกอบการ

- จำแนกตามขนาดของสถานประกอบการ
- จำแนกตามหมวดย่อยอุตสาหกรรม

ภาคผนวก ข ระเบียบวิธี

สารบัญแนภาพ

		หน้า
ภาพที่ 1	จำนวนสถานประกอบการของข้อมูลพื้นฐาน จำแนกตามกิจกรรมทางเศรษฐกิจ	ฉ
ภาพที่ 2	ร้อยละของสถานประกอบการอุตสาหกรรมการผลิต จำแนกตามหมวดย่อยอุตสาหกรรม	ฉ
ภาพที่ 3	จำนวนสถานประกอบการอุตสาหกรรมการผลิต จำแนกตามขนาดของสถานประกอบการ (จำนวนคนทำงาน)	ช
ภาพที่ 4	ร้อยละของสถานประกอบการอุตสาหกรรมการผลิต จำแนกตามรูปแบบการตั้งตามกฎหมาย	ช
ภาพที่ 5	ร้อยละของสถานประกอบการอุตสาหกรรมการผลิต จำแนกตามรูปแบบการตั้งทางเศรษฐกิจ	ช
ภาพที่ 6	ร้อยละของสถานประกอบการอุตสาหกรรมการผลิต จำแนกตามระยะเวลาดำเนินกิจการ	ช
ภาพที่ 7	ร้อยละของสถานประกอบการอุตสาหกรรมการผลิต จำแนกตามทุนจดทะเบียน	ช
ภาพที่ 8	ร้อยละของสถานประกอบการอุตสาหกรรมการผลิต จำแนกตามอัตราการใช้กำลังการผลิต	ฉ
ภาพที่ 9	คนทำงานและลูกจ้างของสถานประกอบการอุตสาหกรรมการผลิต จำแนกตามหมวดย่อยอุตสาหกรรม	ฉ
ภาพที่ 10	ค่าตอบแทนแรงงานของสถานประกอบการอุตสาหกรรมการผลิต จำแนกตามหมวดย่อยอุตสาหกรรม	ญ
ภาพที่ 11	มูลค่าเพิ่มของสถานประกอบการอุตสาหกรรมการผลิต จำแนกตามหมวดย่อยอุตสาหกรรม	ญ
ภาพที่ 12	ร้อยละของสถานประกอบการอุตสาหกรรมการผลิต จำแนกตามการมีปัญหาในการดำเนินกิจการ 5 อันดับแรก	ฎ
ภาพที่ 13	ร้อยละของสถานประกอบการอุตสาหกรรมการผลิต จำแนกตามความต้องการให้ภาครัฐช่วยเหลือ 5 อันดับแรก	ฎ

สารบัญตาราง

		หน้า
ตาราง 3.1	จำนวนและร้อยละของสถานประกอบการอุตสาหกรรมการผลิต จำแนกตามอำเภอ	11
ตาราง 3.2	จำนวนและร้อยละของสถานประกอบการอุตสาหกรรมการผลิต จำแนกตาม หมวดย่อยอุตสาหกรรม	12
ตาราง 3.3	จำนวนและร้อยละสถานประกอบการอุตสาหกรรมการผลิต จำแนกตาม ลักษณะของสถานประกอบการ	13
ตาราง 3.4	คนทำงาน ลูกจ้าง และค่าตอบแทนแรงงาน จำแนกตามขนาดของ สถานประกอบการ และหมวดย่อยอุตสาหกรรม	15
ตาราง 3.5	มูลค่าผลผลิต ค่าใช้จ่ายขั้นกลางและมูลค่าเพิ่มของสถานประกอบการ อุตสาหกรรมการผลิต จำแนกตามขนาดของสถานประกอบการและหมวดย่อย อุตสาหกรรม	17
ตาราง 3.6	มูลค่าผลผลิต และมูลค่าเพิ่มเฉลี่ยต่อสถานประกอบการและต่อคนทำงาน จำแนกตามขนาดของสถานประกอบการ และหมวดย่อยอุตสาหกรรม	19

บทที่ 1

บทนำ

1.1 ความเป็นมา

สำนักงานสถิติแห่งชาติ ได้จัดทำสำมะโนอุตสาหกรรมทุก 10 ปี ตามข้อเสนอแนะขององค์การสหประชาชาติ เพื่อให้ประเทศมีข้อมูลพื้นฐานที่สำคัญทางด้านอุตสาหกรรมการผลิตอย่างต่อเนื่อง เนื่องจากความผันผวนของเศรษฐกิจโลกทำให้โครงสร้างการดำเนินธุรกิจและอุตสาหกรรมมีการเปลี่ยนแปลงรวดเร็วทำให้หน่วยงานหลักด้านเศรษฐกิจของประเทศ ได้แก่ สำนักงานเศรษฐกิจอุตสาหกรรม กระทรวงอุตสาหกรรม สำนักงานคณะกรรมการพัฒนาการเศรษฐกิจและสังคมแห่งชาติ ธนาคารแห่งประเทศไทย และกระทรวงพาณิชย์ มีความจำเป็นต้องใช้ข้อมูลที่ทันสมัยเพื่อใช้ในการวิเคราะห์และติดตามสถานการณ์ด้านเศรษฐกิจของประเทศและภูมิภาค จึงขอให้สำนักงานสถิติแห่งชาติจัดทำสำมะโนอุตสาหกรรมจากทุก 10 ปี เป็นจัดทำทุก 5 ปี ประกอบกับประเทศต่างๆ ส่วนใหญ่ได้มีการจัดทำสำมะโนด้านเศรษฐกิจทุก 5 ปี โดยในปี 2555 สำนักงานสถิติแห่งชาติ ได้วางแผนปรับการจัดทำสำมะโนอุตสาหกรรมเป็นประจำทุก 5 ปี จึงบูรณาการดำเนินการไปพร้อมกับสำมะโนธุรกิจทางการค้าและธุรกิจทางการบริการ ภายใต้ชื่อ “สำมะโนธุรกิจและอุตสาหกรรม” ซึ่งสำมะโนอุตสาหกรรมจัดทำมาแล้ว 4 ครั้ง ในปี 2507 ปี 2540 ปี 2550 และ ปี 2555 สำหรับในปี 2560 จะครบรอบ 5 ปี ในการจัดทำสำมะโนอุตสาหกรรม ซึ่งนับเป็นครั้งที่ 5 ของประเทศไทย

สำหรับการจัดทำสำมะโนอุตสาหกรรม พ.ศ. 2560 ได้กำหนดแผนการดำเนินงานเป็น 2 ขั้นตอน คือ ขั้นการเก็บรวบรวมข้อมูลพื้นฐานหรือการนับจดสถานประกอบการทุกประเภท ดำเนินการในปี 2559 และขั้นการเก็บรวบรวมข้อมูลรายละเอียดหรือการแจงนับ สถานประกอบการในอุตสาหกรรมการผลิต ซึ่งดำเนินการในปี 2560

1.2 วัตถุประสงค์

1.2.1 เพื่อเก็บรวบรวมข้อมูลพื้นฐานที่แสดงให้เห็นโครงสร้าง และการกระจายตัวของสถานประกอบการประเภทต่างๆ เช่น สถานประกอบการธุรกิจทางการค้า ธุรกิจทางการบริการ อุตสาหกรรมการผลิต การก่อสร้าง การขนส่งทางบก สถานที่เก็บสินค้า กิจกรรมด้านข้อมูลข่าวสารและการสื่อสาร และโรงพยาบาลเอกชน เป็นต้น

1.2.2 เพื่อเก็บรวบรวมรายละเอียดการดำเนินงานของสถานประกอบการเกี่ยวกับจำนวนและขนาดของสถานประกอบการ ประเภทอุตสาหกรรม จำนวนคนทำงาน ลูกจ้างค่าตอบแทน แรงงาน ค่าใช้จ่ายในการผลิต และดำเนินงานมูลค่าขายผลผลิตและรายรับ ส่วนเปลี่ยนแปลงของวัตถุดิบ และสินค้าคงเหลือมูลค่าสินทรัพย์ถาวรของสถานประกอบการ และข้อมูลอื่นๆ ที่เกี่ยวข้องกับอุตสาหกรรมการผลิต

1.3 ประโยชน์ที่คาดว่าจะได้รับ

ข้อมูลที่ได้จะเป็นประโยชน์สำหรับผู้ใช้อข้อมูลทั้งในภาครัฐและเอกชน ดังนี้

ภาครัฐ :

1.3.1 ใช้ในการวางแผนและกำหนดนโยบายพัฒนาเศรษฐกิจด้านอุตสาหกรรมการผลิตทั้งในระดับประเทศและระดับท้องถิ่น เพื่อเสริมสร้างศักยภาพของอุตสาหกรรมให้สามารถแข่งขันได้ในเวทีการค้าโลก

1.3.2 ใช้ในการจัดทำดัชนีชี้วัดภาวะเศรษฐกิจและภาวะการดำเนินกิจการ เช่น ผลิตภัณฑ์มวลรวม ตารางปัจจัยการผลิตและผลผลิตของประเทศ สัดส่วนแรงงานในภาคการผลิต การบริการ เป็นต้น

1.3.3 ใช้ในการจัดทำแผนวิเคราะห์สถานการณ์ในการส่งเสริมวิสาหกิจขนาดกลางและขนาดย่อมของประเทศ

1.3.4 ใช้ประกอบการพิจารณา กำหนดนโยบาย ออกกฎหมายและมาตรการต่างๆ เพื่อส่งเสริมและกำหนดทิศทางการประกอบธุรกิจทางการค้า ธุรกิจทางการบริการ และอุตสาหกรรม การผลิต ให้เป็นไปตามแนวนโยบายที่กำหนดไว้

1.3.5 เป็นข้อมูลพื้นฐานในการวางแผน จัดทำโครงสร้างพื้นฐาน (Infrastructure) เพื่อสนับสนุนอุตสาหกรรม การผลิตของประเทศ

1.3.6 ใช้ในการพัฒนาระบบข้อมูลเพื่อการวางแผนเตือนภัยทางเศรษฐกิจและสังคม

1.3.7 ใช้ประโยชน์ในทางสถิติเพื่อจัดทำกรอบตัวอย่าง สำหรับการเก็บรวบรวมข้อมูลจากสถานประกอบการของหน่วยสถิติต่างๆ

ภาคเอกชน :

1.3.8 ผู้ประกอบการใช้ข้อมูลพื้นฐานและข้อมูลการค้าเป็นกิจการ เป็นเครื่องมือสำหรับการวิเคราะห์สถานการณ์ด้านเศรษฐกิจ รวมทั้งการวางแผนตัดสินใจเกี่ยวกับการลงทุนขยายกิจการ/สาขา บริหารและควบคุมการค้าในกิจการในด้านต่างๆ ให้มีประสิทธิภาพยิ่งขึ้น

1.3.9 ใช้ข้อมูลเป็นมาตรฐานเพื่อเปรียบเทียบผลการดำเนินงานของตนเองกับกิจการอื่นๆ ในอุตสาหกรรมประเภทเดียวกันหรือขนาดต่างๆ

1.3.10 สำหรับนักวิชาการ นักวิจัย และสถาบันการศึกษา นำไปศึกษาวิเคราะห์ต่อยอดสร้างนวัตกรรม เพื่อสนับสนุน ส่งเสริม และพัฒนาธุรกิจทางการค้า ธุรกิจทางการบริการและอุตสาหกรรม การผลิตที่อยู่ในความสนใจและเรื่องต่างๆ ที่เกี่ยวข้อง

บทที่ 2 ระเบียบวิธีสถิติ

2.1 ประชากรเป้าหมาย

สถานประกอบการที่อยู่ในขอบข่ายสำมะโนครั้งนี้ ได้แก่ สถานประกอบการทั่วประเทศที่ดำเนินกิจกรรมเกี่ยวกับการผลิต การจัดหา การจัดการและการบำบัดน้ำเสีย ของเสีย และสิ่งปฏิกูล และการจัดพิมพ์จำหน่ายหรือเผยแพร่ ตามการจัดประเภทมาตรฐานอุตสาหกรรมประเทศไทย ปี 2 5 5 2 (Thailand Standard Industrial Classification: TSIC-2009)

คุ้มครองสถานประกอบการอุตสาหกรรมการผลิตทุกแห่งที่ตั้งอยู่ในเขตเทศบาลและ นอกเขตเทศบาล ทั่วประเทศ

2.2 เวลาอ้างอิง

ข้อมูลเกี่ยวกับจำนวนและลักษณะต่างๆ ของสถานประกอบการที่เก็บรวบรวมเป็นข้อมูลของสถานประกอบการที่ดำเนินกิจการใน ปี 2559 (การดำเนินกิจการระหว่าง 1 มกราคม ถึง 31 ธันวาคม 2559)

2.3 คำนิยาม

2.3.1 สถานประกอบการอุตสาหกรรมการผลิต หมายถึง สถานประกอบการที่ดำเนินกิจการเกี่ยวกับการผลิต ซึ่งหมายถึงการเปลี่ยนรูปวัตถุดิบให้เป็นผลิตภัณฑ์ชนิดใหม่ด้วยเครื่องจักรหรือเคมีภัณฑ์ โดยไม่คำนึงถึงว่างานนั้นทำด้วยเครื่องจักรหรือด้วยมือ หรือทำในโรงงาน โรงซ่อมหรือเคหะสถาน หรือผลิตภัณฑ์นั้นขายส่งหรือขายปลีกก็ตาม การประกอบชิ้นส่วนของผลิตภัณฑ์ นับว่าเป็นการผลิตด้วย

2.3.2 การจำแนกประเภทอุตสาหกรรมการผลิต ในการจัดทำสำมะโนอุตสาหกรรม พ.ศ. 2560 ได้จำแนกประเภทอุตสาหกรรมการผลิตที่จัดอยู่ในประเภท C E และ J เฉพาะหมวดย่อย 58 การจัดทำโครงสร้างประเภทอุตสาหกรรมการผลิต เป็นดังนี้

หมวดย่อยอุตสาหกรรม ได้แก่ กลุ่มอุตสาหกรรม ซึ่งแบ่งเป็นกลุ่มย่อยจากหมวดใหญ่ และใช้แทนด้วยเลขรหัส 2 ตัวแรก ตั้งแต่รหัส 10 – 33 37 – 39 และ 58 รวม 28 หมวดย่อย

หมู่ใหญ่อุตสาหกรรม ได้แก่ กลุ่มอุตสาหกรรม ซึ่งแบ่งเป็นกลุ่มย่อยจากหมวดย่อยอุตสาหกรรม และใช้แทนด้วยเลขรหัส 3 ตัวแรก ตั้งแต่รหัส 101 – 332 370 - 390 และ 581 - 582 รวม 78 หมู่ใหญ่

หมู่ย่อยอุตสาหกรรม ได้แก่ กลุ่มอุตสาหกรรม ซึ่งแบ่งเป็นกลุ่มย่อยจากหมู่ใหญ่อุตสาหกรรม และใช้แทนด้วยเลขรหัส 4 ตัวแรก ตั้งแต่รหัส 1011 – 3320 3700 - 3900 และ 5811 - 5820 รวม 164 หมู่ย่อย

กิจกรรมอุตสาหกรรม ได้แก่ กลุ่มอุตสาหกรรมที่ย่อยที่สุด และใช้แทนด้วยเลขรหัส 5 ตัวแรก ตั้งแต่รหัส 10111 – 33200 37000 – 39000 และ 58111 – 58203 รวม 409 กิจกรรม

2.3.3 รูปแบบการจัดตั้งตามกฎหมาย

1) ส่วนบุคคล ห้างหุ้นส่วนสามัญที่ไม่เป็นนิติบุคคล หมายถึง สถานประกอบการที่มีเจ้าของเป็นบุคคลธรรมดา คนเดียวหรือหลายคนรวมกัน และให้หมายรวมถึงห้างหุ้นส่วนสามัญที่ไม่จดทะเบียนเป็นนิติบุคคลด้วย

2) ห้างหุ้นส่วนสามัญนิติบุคคล ห้างหุ้นส่วนจำกัด หมายถึง สถานประกอบการที่จัดตั้งขึ้น โดยมีบุคคลตั้งแต่ 2 คนขึ้นไปรวมทุนกันเพื่อประกอบการผลิตและมีความรับผิดชอบร่วมกัน โดยการจดทะเบียนตามกฎหมาย

3) บริษัทจำกัด บริษัทจำกัด (มหาชน)

- บริษัทจำกัด หมายถึง สถานประกอบการที่จัดตั้งขึ้นโดยผู้ริเริ่มคณะหนึ่ง และได้จดทะเบียนถูกต้องตามกฎหมาย โดยผู้ริเริ่มดำเนินการอย่างน้อย 3 คนขึ้นไป

- บริษัทจำกัด (มหาชน) หมายถึง สถานประกอบการที่จัดตั้งขึ้นโดยการจดทะเบียนจัดตั้งบริษัท การควบบริษัท หรือการแปรสภาพบริษัท และวัตถุประสงค์ที่จะขายหุ้นต่อประชาชน โดยมีผู้ริเริ่มดำเนินการตั้งแต่ 15 คนขึ้นไป

4) ส่วนราชการ รัฐวิสาหกิจ หมายถึง สถานประกอบการที่รัฐบาลเป็นเจ้าของหรือมีทุนอยู่ด้วยไม่น้อยกว่าร้อยละ 50 ของทุนทั้งหมด ในที่นี้หมายถึงสถานประกอบการที่ดำเนินการโดยรัฐบาลด้วย ได้แก่ เรือรบ โรงฆ่าสัตว์ เป็นต้น

5) สหกรณ์ หมายถึง สถานประกอบการที่จัดตั้งขึ้นในรูปของสหกรณ์ โดยจดทะเบียนถูกต้องตามกฎหมายว่าด้วยสหกรณ์ โดยมีผู้ก่อตั้งไม่น้อยกว่า 10 คน

6) กลุ่มแม่บ้าน หมายถึง กลุ่มที่เกิดจากความต้องการของสมาชิกที่มารวมกลุ่มกันขึ้นมา เพื่อตอบสนองความต้องการของสมาชิกได้อย่างมีประสิทธิภาพ มีแนวคิดสร้างสรรค์กลุ่มเพื่อยกระดับความเป็นอยู่ของสมาชิกให้ดียิ่งขึ้น ทั้งคุณภาพชีวิต สิ่งแวดล้อม เศรษฐกิจและสังคม โดยใช้หลักการทำงานแบบมีส่วนร่วม คือร่วมคิด ร่วมทำ ร่วมตัดสินใจและร่วมพัฒนาสมาชิก

7) สมาคม หมายถึง การก่อตั้งสมาคมเพื่อกระทำการใดๆ อันมีลักษณะต่อเนื่องร่วมกัน และมีใช่เป็นการหาผลกำไรหรือรายได้มาแบ่งปันกัน ต้องมีข้อบังคับและจดทะเบียนตามบทบัญญัติแห่งประมวลกฎหมายนี้ โดยมีผู้ริเริ่มก่อตั้ง 3 คน

8) มูลนิธิ หมายถึง ทรัพย์สินที่จัดสรรไว้โดยเฉพาะสำหรับวัตถุประสงค์เพื่อการกุศล สาธารณะ การศาสนา ศิลปะ วิทยาศาสตร์ วรรณคดี การศึกษา หรือเพื่อสาธารณประโยชน์อย่างอื่น โดยมีได้มุ่งหาประโยชน์มาแบ่งปันกัน และการจัดการทรัพย์สินของมูลนิธิ ต้องมิใช่เป็นการหาผลประโยชน์เพื่อบุคคลใด

9) อื่นๆ หมายถึง สถานประกอบการที่จัดตั้งในรูปแบบอื่นๆ นอกจากที่กล่าวข้างต้น เช่น สโมสร ชมรมต่างๆ เป็นต้น

2.3.4 รูปแบบการจัดตั้งทางเศรษฐกิจ

1) สำนักงานแห่งเดียว หมายถึง สถานประกอบการที่ไม่เป็นสาขาหรือหน่วยย่อยของสถานประกอบการอื่น และไม่มีสาขาหรือหน่วยงานย่อยอื่น

2) สำนักงานใหญ่ หมายถึง สถานประกอบการที่เป็นเจ้าของและควบคุมกิจการของสถานประกอบการอื่นที่เป็นสำนักงานสาขาหรือหน่วยงานย่อย

3) สำนักงานสาขา หมายถึง สถานประกอบการที่เป็นสาขาหรือหน่วยงานย่อยของสถานประกอบการอื่นที่เป็นสำนักงานใหญ่

2.3.5 ทุนจดทะเบียน หรือทุนรับอนุญาต

หมายถึง ทุนดำเนินการซึ่งผู้ริเริ่มก่อการได้ระบุไว้เมื่อจดทะเบียนจัดตั้งเป็นนิติบุคคล หรือทุนที่ได้รับอนุญาตเมื่อขอจัดตั้งเป็นนิติบุคคล ทุนนี้ไม่ได้แสดงถึงเงินที่ได้รับจากผู้ถือหุ้น แต่เป็นการแสดงถึงความประสงค์ของผู้ริเริ่มก่อการว่าจะมีทุนดำเนินการเป็นจำนวนเงินเท่าใด

2.3.6 อัตราการใช้กำลังการผลิต

หมายถึง สัดส่วนระหว่างปริมาณผลผลิตจริงกับกำลังการผลิตสูงสุด ที่สามารถผลิตได้ในช่วงเวลาหนึ่ง คำนวณโดยปริมาณการผลิตจริงหารด้วยกำลังการผลิต

2.3.7 คนทำงาน หมายถึง คนที่ทำงานในสถานประกอบการ**ทั้งที่ได้รับเงินเดือนและไม่ได้รับเงินเดือน** ที่สถานประกอบการมีอยู่ตามปกติ รวมทั้งผู้ที่ปกติทำงานอยู่ในสถานประกอบการแห่งนี้ แต่ในวันดังกล่าวไม่ได้มาทำงาน เนื่องจากเจ็บป่วย ลาหยุดพักผ่อน โดยได้รับค่าจ้าง/เงินเดือน

คนทำงาน ประกอบด้วย

1) คนทำงานโดยไม่ได้รับค่าจ้างเงินเดือน หมายถึง เจ้าของกิจการหรือหุ้นส่วนที่ทำงานให้สถานประกอบการ โดยไม่ได้รับค่าจ้างเงินเดือน และผู้ที่อาศัยอยู่ในครัวเรือนของเจ้าของกิจการ หรือหุ้นส่วน หรือบุคคลอื่น ที่ทำงานให้กับสถานประกอบการอย่างน้อยสัปดาห์ละ 20 ชั่วโมง โดยไม่ได้รับค่าจ้าง เงินเดือน เป็นประจำ

2) ลูกจ้างในกรรมวิธีการผลิต หมายถึง ลูกจ้างทั้งหมดที่ทำงานเกี่ยวข้องโดยตรงกับการผลิตในขั้นตอนต่างๆ หรือกิจกรรมที่เกี่ยวข้องกับการผลิต โดยได้รับค่าจ้างเงินเดือน

- ผู้ปฏิบัติงานมีฝีมือ หมายถึงผู้ที่ทำงานด้านการผลิตซึ่งเคยได้รับการฝึกฝนอบรมมาก่อนอย่างน้อย 3 เดือน หรือผู้มีประสบการณ์ในการทำงาน 5 ปีขึ้นไปในงานเฉพาะที่ทำอยู่ เช่น ช่างนาถงานดูแลเครื่องจักร ผู้ผลิต หรือติดตั้งอุปกรณ์ ผู้เดินเครื่องจักร ผู้ประกอบชิ้นส่วนต่างๆ เป็นต้น

- ผู้ปฏิบัติงานไม่มีฝีมือ หมายถึงผู้ที่ทำงานด้านการผลิตที่ได้รับการฝึกงานก่อนปฏิบัติงานน้อยกว่า 2 สัปดาห์ เช่น พนักงานทำความสะอาดเครื่องจักร

3) ลูกจ้างอื่นๆ หมายถึง ลูกจ้างทั้งหมดนอกเหนือจากลูกจ้างในกรรมวิธีการผลิต รวมถึงผู้ปฏิบัติงานนักบริหาร นักวิชาการ เสมียน พนักงาน เช่น ผู้จัดการ ผู้อำนวยการ และกรรมการบริหารที่ได้รับค่าจ้าง เงินเดือน ผู้ปฏิบัติงานในห้องทดลองและนักวิจัย พนักงานพิมพ์ดีด พนักงานบัญชี และพนักงานขาย เป็นต้น

ไม่รวมคนทำงาน ดังต่อไปนี้

- ผู้บริหารหรือผู้ถือหุ้นที่ได้รับเบี้ยประชุมเป็นครั้งคราว

- คนทำงานของสถานประกอบการอื่นที่มาปฏิบัติงานประจำที่สถานประกอบการแห่งนี้

- คนทำงานที่รับงานไปทำที่บ้านแล้วนำมาส่งโดยไม่ได้ลงทุนซื้อวัสดุ อุปกรณ์ (หรือถ้ามีการใช้เครื่องมือส่วนตัวเล็กน้อยได้ เช่น มีด เข็ม ด้าย)

- คนงานที่ทำงานเป็นระยะเวลานาน เช่น ลาไปราชการทหาร

- คนที่สถานประกอบการจ้างมาทำงานเฉพาะอย่างเป็นครั้งคราว เช่น กรรมกรที่จ้างมาขนของ พนักงานเดินตลาดหรือตัวแทนขายที่ไม่มีเงินเดือนประจำ

- ลูกจ้างเช่าหรือแรงงานเช่า หมายถึง ลูกจ้างเฉพาะหรืออยู่ในกระบวนการผลิตที่ส่งตัวจากสำนักจัดหางานหรือองค์กรที่คล้ายคลึงกัน ให้แก่สถานประกอบการในอุตสาหกรรมการผลิต สำนักจัดหางานดังกล่าวไม่มีหน้าที่บังคับบัญชาลูกจ้างซึ่งอยู่ภายใต้การควบคุม (การสั่งการหรือการบังคับบัญชา) ของลูกจ้างของสำนักจัดหางาน ลูกจ้างเช่านี้จะมีชื่อในบัญชีเงินเดือนของสำนักจัดหางาน ไม่ใช่ของสถานประกอบการ ข้อมูลเกี่ยวกับแรงงานเช่า จะเป็นประโยชน์สำหรับการวิเคราะห์ผลผลิตภาพแรงงานของหน่วยอุตสาหกรรมที่ทำการผลิต ซึ่งมีการป้อนแรงงานเช่าเป็นวัตถุดิบในการผลิตที่แท้จริง **แรงงานต่อไปนี้ไม่จัดอยู่ในหมวดแรงงานเช่า**

- เจ้าหน้าที่ชั่วคราวที่ได้รับจากบริการจัดหาเจ้าหน้าที่

- ผู้รับเหมา ผู้รับเหมาช่วงหรือผู้รับเหมาอิสระ

- บริการที่อยู่ใต้การบริหารจัดการ เช่น แม่บ้าน พนักงานรักษาความปลอดภัย บริการปรับปรุงภูมิทัศน์

- บริการวิชาชีพหรือบริการด้านเทคนิคที่ซื้อหามาจากกิจการอื่น เช่น บริการที่ปรึกษาด้านซอฟต์แวร์ การจัดทำโปรแกรมคอมพิวเตอร์ บริการด้านวิศวกรรมหรือบริการด้านบัญชี

2.3.8 ค่าตอบแทนแรงงาน

1) ค่าจ้าง เงินเดือน หมายถึง เงินที่นายจ้างหรือสถานประกอบการจ่ายให้ลูกจ้างระหว่างเดือนมกราคม - เดือนธันวาคม 2559 (ก่อนหักภาษีเงินได้บุคคลธรรมดา เงินสมทบกองทุนประกันสังคมในส่วนที่ลูกจ้างต้องจ่าย ค่าประกันชีวิต และรายจ่ายอื่นๆ ของลูกจ้าง) ตามข้อตกลงการจ้างแรงงาน โดยอาจจ่ายตามเงื่อนไขของระยะเวลา หรือจ่ายตามปริมาณงาน

2) ค่าล่วงเวลา โบนัส เงินรางวัลพิเศษ เงินเพิ่มค่าครองชีพ ค่านายหน้า หมายถึง เงินนอกเหนือจากค่าจ้าง เงินเดือนที่สถานประกอบการจ่ายให้แก่ลูกจ้างเป็นค่าตอบแทนในการทำงาน

3) สวัสดิการและผลประโยชน์ตอบแทนอื่นๆ หมายถึง ผลประโยชน์ตอบแทนแรงงานที่นายจ้างหรือสถานประกอบการจ่าย หรือบริการให้แก่ลูกจ้าง ได้แก่ ค่าตอบแทนแรงงานที่จ่ายเป็นสิ่งของหรือผลผลิต และสวัสดิการที่นายจ้างจัดหาหรือบริการลูกจ้าง เช่น อาหาร เครื่องดื่ม บ้านพัก คนงาน ค่าเช่าบ้าน ค่าซ่อมแซมที่อยู่อาศัย ค่ารักษาพยาบาล บริการดูแลบุตร พาหนะรับส่งมาทำงาน บันเทิงหรือนันทนาการต่างๆ ที่จัดให้ลูกจ้าง เป็นต้น **ทั้งนี้ไม่รวมเสื้อผ้า เครื่องแบบที่ใช้เฉพาะในการปฏิบัติงาน (ค่าเสื้อผ้า เครื่องแบบที่ใช้เฉพาะในการปฏิบัติงาน ถือเป็นค่าใช้จ่ายอื่นๆ ของสถานประกอบการ)**

4) เงินที่สถานประกอบการจ่ายสมทบเข้ากองทุนเพื่อการประกันสังคม ฯลฯ หมายถึง เงินที่สถานประกอบการจ่ายสมทบเข้ากองทุนเพื่อการประกันสังคมของทั้งรัฐบาลและเอกชน เพื่อมิให้ลูกจ้างได้รับความเดือดร้อนเมื่อ

ต้องขาดรายได้ไปบางส่วนหรือทั้งหมดอันเนื่องมาจากการเจ็บป่วยหรือประสบอันตรายทั้งในและนอกเวลาทำงาน การคลอดบุตร ทูพพลภาพ การว่างงาน ชราภาพ และเสียชีวิต เงินดังกล่าว เช่น เงินสมทบกองทุนประกันสังคม กองทุนเงินทดแทน กองทุนสำรองเลี้ยงชีพ เป็นต้น

2.3.9. **ค่าซื้อวัตถุดิบและวัสดุประกอบที่ใช้ในการผลิต** หมายถึง มูลค่าของวัตถุดิบและส่วนประกอบที่สถานประกอบการจัดซื้อ หรือได้รับมาจากสำนักงานใหญ่ ในระหว่างเดือนมกราคม - เดือนธันวาคม 2559 เพื่อใช้ในการผลิต โดยสถานประกอบการเอง หรือจ้างสถานประกอบการอื่นหรือผู้อื่นทำการผลิต มูลค่าดังกล่าวเป็นมูลค่าที่นำส่งถึงสถานประกอบการ ซึ่งรวมค่าภาษีขาเข้า ค่าขนส่ง ค่าประกันภัย ค่าบรรจุหีบห่อ เป็นต้น

2.3.10. **ค่าเชื้อเพลิง** หมายถึง มูลค่าของเชื้อเพลิงทุกชนิดที่ซื้อมา เพื่อใช้เป็นเชื้อเพลิงสำหรับพลังงานและความร้อน **ไม่รวม เชื้อเพลิงที่เป็นส่วนประกอบของผลิตภัณฑ์ หรือที่ใช้ในการผลิตกระแสไฟฟ้า หรือเชื้อเพลิงที่ได้จากผลพลอยได้ของกิจกรรมการผลิต เช่น ขี้เถ้า** เป็นต้น

2.3.11. **ค่าไฟฟ้าที่ใช้ในการผลิต** คือ มูลค่าไฟฟ้าทั้งหมดที่สถานประกอบการซื้อมา ระหว่างเดือนมกราคม - เดือนธันวาคม 2559 รวมทั้งค่าไฟฟ้าที่ได้รับจากหน่วยพลังงานของสถานประกอบการอื่นแต่อยู่ในเครือเดียวกัน โดยจะต้องประมาณมูลค่าเหมือนกับการซื้อขายโดยปกติ

2.3.12. ค่าใช้จ่ายในการบำรุงรักษาและซ่อมแซมเครื่องจักร เครื่องมือฯ หมายถึง มูลค่าของค่าใช้จ่ายทั้งหมดที่ใช้ในการซ่อมแซมและบำรุงอาคาร และสินทรัพย์ถาวรอื่น เพื่อให้อยู่ในสภาพที่ดีใช้งานต่อไปได้ ทั้งนี้ให้รวมค่าใช้จ่ายในการบำรุงรักษา ซ่อมแซมที่จัดทำโดยสถานประกอบการที่อยู่ในเครือเดียวกันและให้ประมาณมูลค่าในการซ่อมแซมเหมือนกับการว่าจ้างสถานประกอบการอื่นหรือผู้อื่น

2.3.13. ค่าซื้อสินค้าที่ซื้อมาจำหน่ายในสภาพเดิม หมายถึง มูลค่าในการซื้อสินค้าเพื่อนำมาจำหน่ายในสภาพเดิม โดยไม่มีการเปลี่ยนแปลงสภาพ

2.3.14. ค่าจ้างเหมาจ่ายให้สถานประกอบการอื่นผลิตสินค้าให้ โดยสถานประกอบการจัดทำวัสดุให้ หมายถึง จำนวนเงินที่จ่ายเป็นค่าจ้างให้กับสถานประกอบการอื่น เพื่อทำการผลิตสินค้า โดยวัตถุดิบและส่วนประกอบในการผลิตเป็นของสถานประกอบการผู้จ้าง

2.3.15. ค่าธรรมเนียมที่จ่ายสำหรับลูกจ้าง (แรงงานเช่า) หมายถึง ค่าตอบแทนแรงงานของลูกจ้างเช่าที่สถานประกอบการผลิตจ่ายให้กับสำนักจัดหางาน

2.3.16. วัตถุดิบและสินค้าคงเหลือ หมายถึง มูลค่าของวัตถุดิบและวัสดุประกอบที่ใช้ในการผลิตและสินค้าคงเหลือซึ่งสถานประกอบการเป็นเจ้าของหรือควบคุมดูแลอยู่ ณ วันที่ 1 มกราคม และ วันที่ 31 ธันวาคม 2559 วัตถุดิบและสินค้าคงเหลือเหล่านี้อาจจะเก็บไว้ที่สถานประกอบการ หรือที่หน่วยงานช่วยเสริม หรือที่โกดังสินค้า

มูลค่าคงเหลือต้นปี คือ มูลค่าของสินค้า วัตถุดิบ และวัสดุประกอบฯ ที่เหลือมาจากปีก่อนเมื่อ 1 มกราคม 2559

มูลค่าคงเหลือปลายปี คือ มูลค่าของสินค้า วัตถุดิบและวัสดุประกอบฯ ที่เหลืออยู่เมื่อ 31 ธันวาคม 2559

2.3.17. ส่วนเปลี่ยนแปลงมูลค่าสินค้า วัตถุดิบและวัสดุประกอบฯ คงเหลือ หมายถึง ผลต่างระหว่างมูลค่าคงเหลือปลายปีและมูลค่าคงเหลือต้นปี (มูลค่าปลายปี – มูลค่าต้นปี)

2.3.18. ค่าใช้จ่ายในการบริหารและดำเนินการของสถานประกอบการ หมายถึง ค่าใช้จ่ายในการดำเนินกิจการต่างๆ ของสถานประกอบการ เช่น ค่าเช่าที่ดิน ค่าเช่าอาคารและที่ดินค่าเสื่อมราคาสินทรัพย์ถาวรทุกประเภท ค่าน้ำประปา ค่าไฟฟ้า (ไม่รวมค่าไฟฟ้าที่ใช้ในการผลิต) ค่าโฆษณา ค่าโทรศัพท์ ค่าทำบัญชี ค่าปรึกษา ค่าดอกเบี้ยจ่าย หนี้สูญ ค่าภาษี ค่าโฆษณา ค่านายหน้า และอื่นๆ เป็นต้น

2.3.19. มูลค่าขายผลผลิต หมายถึง มูลค่าการจำหน่ายผลิตภัณฑ์ที่สถานประกอบการผลิตขึ้นเองและ/หรือที่สถานประกอบการอื่นผลิตให้ โดยสถานประกอบการเป็นผู้จ่ายค่าวัสดุและวัสดุประกอบที่ใช้ในการผลิตในระหว่างเดือน มกราคม – เดือนธันวาคม 2559 ทั้งนี้ให้รวมมูลค่าผลผลิตที่สถานประกอบการผลิตเพื่อใช้เอง หรือให้คนทำงาน เป็นส่วนหนึ่งของค่าตอบแทนแรงงานผลผลิตที่จัดส่งให้สำนักงานใหญ่ สำนักงานสาขา หรือสำนักงานขายของโรงงาน และรายรับจากการขายผลพลอยได้และเศษวัสดุ

2.3.20. รายรับจากการขายสินค้าที่ซื้อ มาจำหน่ายในสภาพเดิม หมายถึง จำนวนเงินที่สถานประกอบการได้รับจากการขายสินค้าที่ซื้อมาจำหน่าย โดยไม่มีการเปลี่ยนแปลงสภาพ

2.3.21. รายรับจากการรับจ้างเหมาทำการผลิตสินค้าให้สถานประกอบการอื่น โดยสถานประกอบการเป็นผู้จัดหาวัสดุให้ หมายถึง จำนวนเงินที่ได้รับจากผู้จ้างในการรับจ้างเหมาทำการผลิตสินค้า โดยผู้จ้างจัดหาวัสดุให้ ถ้าเป็นการรับจ้างเหมาผลิตสินค้าให้สถานประกอบการในเครือเดียวกันให้คิดค่าบริการในการผลิตตามราคาตลาด หรือคิดจากค่าใช้จ่ายต่างๆ ที่เกิดขึ้นจริงในกระบวนการผลิต **โดยไม่รวมค่าวัสดุที่ผู้จ้างจัดหาให้**

2.3.22. รายรับจากการให้บริการบำรุงรักษา ซ่อมแซมและติดตั้งให้แก่สถานประกอบการอื่น หมายถึง จำนวนเงินที่สถานประกอบการได้รับจากการให้บริการ บำรุงรักษา ซ่อมแซมและติดตั้งเครื่องจักรหรือโรงงานให้กับสถานประกอบการอื่นหรือลูกค้า สำหรับค่าบริการในการให้บริการแก่สถานประกอบการอื่นในเครือเดียวกัน ให้คิดมูลค่าการบริการโดยรวมค่าแรงงาน ค่าดำเนินการ และค่าวัสดุที่ใช้ในการให้บริการ

2.3.23. รายรับอื่นๆ หมายถึง มูลค่ารายรับอื่นๆ ของสถานประกอบการ เช่น รายรับจากการขายกากของเสียหรือวัสดุเหลือใช้ของสถานประกอบการ และค่าขายกระแสไฟฟ้า เป็นต้น

2.3.24. มูลค่าตามบัญชีของสินทรัพย์ถาวร หมายถึง มูลค่าสุทธิของสินทรัพย์ถาวรตามบัญชีเมื่อได้หักค่าเสื่อมราคา ค่าสึกหรอตามระยะเวลาการใช้จนถึงวันสิ้นปี สินทรัพย์ถาวร ได้แก่ ที่ดิน อาคาร เครื่องจักรและเครื่องมือ ยานพาหนะ เครื่องใช้สำนักงาน เป็นต้น มูลค่าสินทรัพย์ถาวรรวมถึงมูลค่าการต่อเติมดัดแปลง และปรับปรุงสินทรัพย์ถาวรในระหว่างเดือนมกราคม – เดือนธันวาคม 2559 เพื่อยืดอายุการใช้งาน หรือเพิ่มประสิทธิภาพการทำงาน

2.3.25. มูลค่าเพิ่ม

คำนวณโดย : มูลค่าเพิ่ม = มูลค่าผลผลิต - ค่าใช้จ่ายชั้นกลาง

มูลค่าผลผลิต หมายถึง รายรับของสถานประกอบการในรอบปี 2559 ซึ่งได้แก่

- 1) มูลค่าขายผลผลิต
- 2) รายรับจากการขายสินค้าที่ซื้อมาจำหน่ายในสภาพเดิม
- 3) รายรับจากการรับจ้างเหมาทำการผลิตสินค้าให้สถานประกอบการอื่น โดยสถานประกอบการจัดหาวัสดุให้
- 4) รายรับจากการให้บริการบำรุงรักษา ซ่อมแซม และติดตั้งให้แก่สถานประกอบการอื่น
- 5) รายรับจากการให้เช่าอาคาร อาคารพร้อมที่ดิน ยานพาหนะ เครื่องจักรและเครื่องมือ ฯลฯ และรายรับอื่นๆ
- 6) ส่วนเปลี่ยนแปลงมูลค่าสินค้าคงเหลือ

ค่าใช้จ่ายชั้นกลาง หมายถึง รายจ่ายที่ใช้ในการดำเนินการในขบวนการผลิตของสถานประกอบการในรอบปี 2559 ซึ่งได้แก่

- 1) ค่าซื้อวัตถุดิบและวัสดุประกอบที่ใช้ในการผลิต
- 2) ค่าใช้จ่ายในการผลิต (ค่าเชื้อเพลิงและค่าไฟฟ้าที่ใช้ในการผลิต ค่าติดตั้งซ่อมแซมและบำรุงรักษาสินค้าที่จำหน่ายให้ลูกค้า ค่าติดตั้งซ่อมแซมและบำรุงรักษาเครื่องจักร เครื่องมือฯ และค่าใช้จ่ายในการผลิตอื่นๆ)
- 3) ค่าซื้อสินค้าที่ซื้อมาจำหน่ายในสภาพเดิม
- 4) ค่าจ้างเหมาจ่ายให้สถานประกอบการอื่นผลิตสินค้าให้ โดยสถานประกอบการจัดหาวัสดุให้
- 5) ค่าธรรมเนียมที่จ่ายสำหรับลูกจ้างเช่า (แรงงานเช่า)

6) ค่าใช้จ่ายในการขายของสถานประกอบการ (ค่าโฆษณา ค่าขนส่งสินค้าที่ขาย ค่านายหน้า ค่าประกันภัยและค่าใช้จ่ายในการขายอื่นๆ)

7) ค่าใช้จ่ายในการบริหารและดำเนินงานของสถานประกอบการ (ค่าใช้จ่ายในการบริหารและดำเนินงานฯ หักด้วยค่าเช่าที่ดิน ค่าดอกเบี้ยจ่าย หนี้สูญ และขาดทุนจากการเปลี่ยนแปลงอัตราแลกเปลี่ยนฯ)

8) ส่วนเปลี่ยนแปลงมูลค่าวัตถุดิบและวัสดุประกอบฯ คงเหลือ

2.4 แผนการสุ่มตัวอย่าง

2.4.1 สถานประกอบการที่มี คนทำงาน 1 - 10 คน

แผนการสุ่มตัวอย่างที่ใช้เป็นแบบ Stratified Systematic Sampling โดยมีประเภทมาตรฐานอุตสาหกรรม (ประเทศไทย) ปี 2552 (Thailand Standard Industrial Classification : TSIC 2009) ในระดับกิจกรรมเป็นสตราตัม มีทั้งสิ้น 409 สตราตัม ขนาดของสถานประกอบการเป็นสตราตัมย่อย (มี 2 ขนาด คือจำนวนคนทำงาน 1 – 5 คน และ 6 – 10 คน) หรือ 2 สตราตัม และสถานประกอบการเป็นหน่วยตัวอย่าง ซึ่งในการเลือกสถานประกอบการตัวอย่างในแต่ละสตราตัมและสตราตัมย่อย อย่างอิสระต่อกันด้วยวิธีการเลือกตัวอย่างแบบมีระบบ

2.4.2 สถานประกอบการที่มี คนทำงานตั้งแต่ 11 คนขึ้นไป

กำหนดให้ทุกสถานประกอบการเป็นหน่วยตัวอย่างและให้ทำการแจกแจงนับสถานประกอบการทุกแห่ง ซึ่งวัดด้วยคนทำงานมี 10 ขนาด (ที่มีคนทำงาน 11 – 15 คน 16 – 20 คน 21 – 25 คน 26 – 30 คน 31 – 50 คน 51 – 100 คน 101 – 200 คน 201 – 500 คน 501 – 1,000 คน และที่มีคนทำงานตั้งแต่ 1,000 คน ขึ้นไป)

2.5 รายการข้อมูลที่เกี่ยวข้อง

สำหรับแบบสอบถามที่ใช้ในการสัมภาษณ์และบันทึกรายละเอียดข้อมูลของสถานประกอบการที่อยู่ในข่ายการสำมะโนนี้ประกอบด้วย

1) ข้อมูลทั่วไปของสถานประกอบการ ได้แก่ ชื่อและที่ตั้งสถานประกอบการ ประเภทอุตสาหกรรมการผลิตของสถานประกอบการ รูปแบบการจัดตั้งตามกฎหมาย รูปแบบการจัดตั้งทางเศรษฐกิจ ระยะเวลาในการดำเนินกิจการทุนจดทะเบียน การมีต่างประเทศร่วมลงทุนหรือถือหุ้น การส่งผลผลิตออกไปจำหน่ายต่างประเทศ การใช้วัตถุดิบหรือวัสดุประกอบการผลิตที่มาจากต่างประเทศ และอัตราการใช้กำลังการผลิต

2) คนทำงาน ลูกจ้างและค่าตอบแทนแรงงาน

3) ต้นทุนการผลิต และค่าใช้จ่ายในการดำเนินกิจการ

4) ผลผลิตและรายรับ

5) วัตถุดิบและสินค้าคงเหลือต้นงวดและปลายงวด

6) สินทรัพย์ถาวรของสถานประกอบการ

7) การทำธุรกรรมเกี่ยวกับสินค้าและบริการกับต่างประเทศ

8) การมีการใช้เทคโนโลยีสารสนเทศและการสื่อสารในสถานประกอบการ เป็นต้น

2.6 การเก็บรวบรวมข้อมูลรายละเอียด

2.6.1 วิธีการเก็บรวบรวมข้อมูล โดยใช้วิธีการส่งเจ้าหน้าที่ ซึ่งเป็นข้าราชการและลูกจ้างของสำนักงานสถิติแห่งชาติออกไปทำการสัมภาษณ์เจ้าของ ผู้ประกอบการหรือผู้แทนที่สถานประกอบการมอบหมายให้เป็นผู้ให้ข้อมูล

2.6.2 คาบเวลาการปฏิบัติงาน การเก็บรวบรวมข้อมูลระหว่างเมษายน – กรกฎาคม 2560

2.6.3 การอบรม การอบรมการปฏิบัติงาน

โครงการสำมะโนอุตสาหกรรม พ.ศ. 2560 การเก็บรวบรวมข้อมูลรายละเอียด แบ่งเป็น 3 ระดับ ดังนี้

1) ระดับสถิติจังหวัด เจ้าหน้าที่โครงการ เป็นผู้อบรมชี้แจงเกี่ยวกับแผนงาน แนวทางการบริหารโครงการและวิธีการปฏิบัติงาน

2) ระดับเจ้าหน้าที่ผู้อบรม เจ้าหน้าที่โครงการเป็นผู้อบรมชี้แจงเกี่ยวกับรายละเอียดของการปฏิบัติงานในขั้นตอนต่างๆ เช่น วิธีการเก็บรวบรวมข้อมูล การประมวลผลข้อมูล และการนำเสนอผลข้อมูล ให้กับเจ้าหน้าที่ผู้อบรม ซึ่งเป็นข้าราชการในส่วนกลางและส่วนภูมิภาค เพื่อทำหน้าที่อบรมเจ้าหน้าที่วิชาการและเจ้าหน้าที่ผู้ปฏิบัติงานเก็บรวบรวมข้อมูล

3) ระดับเจ้าหน้าที่วิชาการและเจ้าหน้าที่ผู้ปฏิบัติงานเก็บรวบรวมข้อมูล เจ้าหน้าที่ผู้อบรมจะเป็นผู้อบรมชี้แจงเกี่ยวกับรายละเอียดของการปฏิบัติงานในขั้นตอนต่างๆ ให้กับเจ้าหน้าที่วิชาการ และเจ้าหน้าที่ผู้ปฏิบัติงานเก็บรวบรวมข้อมูล ซึ่งเป็นข้าราชการ พนักงานราชการ หรือ ลูกจ้างชั่วคราว ทั้งส่วนกลางและส่วนภูมิภาค

2.7 การประมวลผลข้อมูล

การประมวลผลข้อมูลทุกขั้นตอน และการจัดทำรายงานผลระดับจังหวัด ดำเนินการที่สำนักงานสถิติจังหวัด โดยสำนักงานสถิติแห่งชาติในส่วนกลางให้การสนับสนุนทางด้านวิชาการ เช่น การจัดทำโปรแกรมสำหรับการบันทึกข้อมูลและการประมวลผลข้อมูล และการจัดทำต้นแบบตารางเสนอผลและรายงานผล เป็นต้น สำหรับข้อมูลพื้นฐานระดับภาคและทั่วราชอาณาจักร จะทำการประมวลผลข้อมูลและจัดทำรายงานที่สำนักงานสถิติแห่งชาติในส่วนกลาง

2.8 การปิดตัวเลข

ผลรวมของแต่ละจำนวนอาจไม่เท่ากับยอดรวม ทั้งนี้เนื่องจากการปัดเศษ

2.9 ความคลาดเคลื่อนของข้อมูล

ข้อมูลที่นำเสนอไว้ในรายงานฉบับนี้อาจจะมีความคลาดเคลื่อนอยู่บ้าง ความคลาดเคลื่อนดังกล่าวเป็นความคลาดเคลื่อนจากการสุ่มตัวอย่าง (Sampling error) และความคลาดเคลื่อนที่ไม่ได้เกิดจากการสุ่มตัวอย่าง (Non-Sampling error) เช่น ผู้ตอบไม่ให้ข้อมูลตามความเป็นจริง ข้อมูลในแบบสอบถามไม่ครบถ้วน การลงรหัสผิดพลาดหรือการบันทึกข้อมูลผิดพลาด เป็นต้น อย่างไรก็ตาม สำนักงานสถิติแห่งชาติได้พยายามควบคุมให้ข้อมูลมีความคลาดเคลื่อนน้อยที่สุด จึงขอให้ผู้ใช้ข้อมูลใช้ข้อมูลด้วยความระมัดระวังตามสมควร

2.10 การนำเสนอผลข้อมูล

การจัดทำรายงานผลสำมะโนอุตสาหกรรม พ.ศ. 2560 การเก็บรวบรวมข้อมูลรายละเอียด ดังนี้

- 1) รายงานผลเบื้องต้นระดับภาค และทั่วราชอาณาจักร
- 2) รายงานผลระดับจังหวัด จำนวน 77 ฉบับ
- 3) รายงานผลระดับภาค และทั่วราชอาณาจักร จำนวน 7 ฉบับ ได้แก่ กรุงเทพมหานคร ปริมณฑล ภาคกลาง ภาคเหนือ ภาคตะวันออกเฉียงเหนือ ภาคใต้ และทั่วราชอาณาจักร

บทที่ 3 ผลการสำมะโน

3.1 ข้อมูลทั่วไปของสถานประกอบการอุตสาหกรรม การผลิต

3.1.1 จำนวนสถานประกอบการ

ผลจากสำมะโนอุตสาหกรรม พ.ศ. 2560 ของจังหวัดสมุทรปราการมีจำนวนทั้งสิ้น 8,291 แห่ง พบว่า ส่วนใหญ่เป็นสถานประกอบการที่ตั้งอยู่ในอำเภอเมืองสมุทรปราการ 3,196 แห่ง (ร้อยละ 38.5)

รองลงมาอยู่ในอำเภอบางพลี 2,039 แห่ง (ร้อยละ 24.6) อำเภพระประแดง 1,144 แห่ง (ร้อยละ 13.8) อำเภอบางเสาธง 930 แห่ง (ร้อยละ 11.2) อำเภอพระสมุทรเจดีย์และอำเภอบางบ่อ คือ 618 แห่ง และ 363 แห่ง (ร้อยละ 7.5 และ ร้อยละ 4.4 ตามลำดับ) (ตาราง 3.1)

ตาราง 3.1 จำนวนและร้อยละของสถานประกอบการอุตสาหกรรมการผลิต จำแนกตามอำเภอ

อำเภอ	จำนวน	ร้อยละ
รวม	8,291	100.0
อำเภอเมืองสมุทรปราการ	3,196	38.5
อำเภอบางบ่อ	363	4.4
อำเภอบางพลี	2,039	24.6
อำเภพระประแดง	1,144	13.8
อำเภอพระสมุทรเจดีย์	618	7.5
อำเภอบางเสาธง	930	11.2

3.1.2 หมวดย่อยอุตสาหกรรม

ผลจากสำมะโนอุตสาหกรรม พ.ศ. 2560 การเก็บรวบรวมข้อมูลรายละเอียด: การแข่งขันเมื่อพิจารณาจำนวนสถานประกอบการ ตามหมวดย่อยอุตสาหกรรม พบว่า สถานประกอบการอุตสาหกรรม การผลิตที่ตั้งอยู่ในจังหวัดสมุทรปราการส่วนใหญ่ (ร้อยละ 32.1) ประกอบอุตสาหกรรม การผลิตผลิตภัณฑ์โลหะประดิษฐ์ (ยกเว้นเครื่องจักรและอุปกรณ์) 2,660 แห่ง

รองลงมาเป็นสถานประกอบการผลิตผลิตภัณฑ์อาหาร และการผลิตเสื้อผ้าเครื่องแต่งกาย จะมีจำนวนใกล้เคียงกัน คือ 844 และ 793 แห่ง (ร้อยละ 10.2 และ 9.6 ตามลำดับ) สำหรับการประกอบการอุตสาหกรรมการผลิตในหมวดย่อยอื่น ๆ นอกเหนือจากที่กล่าวข้างต้น แต่ละหมวดย่อยมีสัดส่วนต่ำกว่าร้อยละ 9 (ตาราง 3.2)

ตาราง 3.2 จำนวนและร้อยละของสถานประกอบการอุตสาหกรรมการผลิต จำแนกตามหมวดย่อยอุตสาหกรรมและขนาดของสถานประกอบการ

หมวดย่อยอุตสาหกรรม	รวม	ขนาดของสถานประกอบการ					
		1 – 15 คน	16 – 25 คน	26 – 30 คน	31 – 50 คน	51 – 200 คน	มากกว่า 200 คน
รวม	8,291	5,306	685	281	579	1,028	412
	100.0	64.0	8.2	3.4	7.0	12.4	5.0
การผลิตผลิตภัณฑ์อาหาร	844	625	40	17	35	84	43
	100.0	74.0	4.7	2.0	4.2	10.0	5.1
การผลิตเครื่องดื่ม	23	21	-	-	1	-	1
	100.0	91.4	-	-	4.3	-	4.3
การผลิตสิ่งทอ	446	241	31	17	45	80	32
	100.0	54.0	7.0	3.8	10.1	17.9	7.2
การผลิตเสื้อผ้าเครื่องแต่งกาย	793	739	12	2	6	23	11
	100.0	93.2	1.5	0.2	0.8	2.9	1.4
การผลิตเครื่องหนังและผลิตภัณฑ์ที่เกี่ยวข้อง	267	149	33	12	24	34	15
	100.0	55.8	12.4	4.5	9.0	12.7	5.6
การผลิตไม้และผลิตภัณฑ์จากไม้และไม้ก๊อก (ยกเว้นเฟอร์นิเจอร์) การผลิตสิ่งของจากฟางและวัสดุอีกสานอื่นๆ	91	74	5	1	4	7	-
	100.0	81.3	5.5	1.1	4.4	7.7	-
การผลิตกระดาษและผลิตภัณฑ์กระดาษ	135	43	15	9	21	31	16
	100.0	31.8	11.1	6.7	15.6	23.0	11.8
การพิมพ์และการผลิตซ้ำสื่อบันทึกข้อมูล และการจัดพิมพ์จำหน่ายหรือเผยแพร่	297	238	14	8	10	21	6
	100.0	80.1	4.7	2.7	3.4	7.1	2.0
การผลิตถ่านโค้กและผลิตภัณฑ์ที่ได้จากการถลุงปิโตรเลียม	7	2	1	-	1	3	-
	100.0	28.6	14.3	-	14.3	42.8	-
การผลิตเคมีภัณฑ์และผลิตภัณฑ์เคมี	320	93	36	18	45	102	26
	100.0	29.1	11.2	5.6	14.1	31.9	8.1
การผลิตพลาสติกภัณฑ์ เคมีภัณฑ์ที่ใช้รักษาโรค และผลิตภัณฑ์จากพืชและสัตว์ที่ใช้รักษาโรค	37	15	-	1	2	17	2
	100.0	40.5	-	2.7	5.4	46.0	5.4
การผลิตผลิตภัณฑ์ยางและพลาสติก	499	163	75	26	77	116	42
	100.0	32.7	15.0	5.2	15.4	23.3	8.4
การผลิตผลิตภัณฑ์อื่นๆ ที่ทำจากแร่โลหะ	92	38	17	4	8	13	12
	100.0	41.3	18.5	4.4	8.7	14.1	13.0
การผลิตโลหะขั้นมูลฐาน	173	47	14	11	22	58	21
	100.0	27.2	8.1	6.4	12.7	33.5	12.1
การผลิตผลิตภัณฑ์โลหะประดิษฐ์ (ยกเว้นเครื่องจักรและอุปกรณ์)	2,660	2,067	193	70	135	155	40
	100.0	77.7	7.3	2.6	5.1	5.8	1.5
การผลิตผลิตภัณฑ์คอมพิวเตอร์ อิเล็กทรอนิกส์ และอุปกรณ์ที่ใช้ในการทางทัศนศาสตร์	66	10	7	5	11	15	18
	100.0	15.2	10.6	7.6	16.6	22.7	27.3
การผลิตอุปกรณ์ไฟฟ้า	182	51	24	8	18	57	24
	100.0	28.0	13.2	4.4	9.9	31.3	13.2
การผลิตเครื่องจักรและเครื่องมือ ซึ่งมีได้จัดประเภทไว้ในที่อื่น	306	111	60	20	30	77	8
	100.0	36.3	19.6	6.5	9.8	25.2	2.6
การผลิตยานยนต์ รถพ่วง และรถกึ่งพ่วง	281	92	30	15	29	65	50
	100.0	32.8	10.7	5.3	10.3	23.1	17.8
การผลิตอุปกรณ์ขนส่งอื่นๆ	72	21	8	6	7	19	11
	100.0	29.2	11.1	8.3	9.7	26.4	15.3
การผลิตเฟอร์นิเจอร์	187	96	28	12	19	25	7
	100.0	51.3	15.0	6.4	10.2	13.4	3.7
การผลิตผลิตภัณฑ์อื่นๆ	169	96	13	7	7	20	26
	100.0	56.9	7.7	4.1	4.1	11.8	15.4
การซ่อมและการติดตั้งเครื่องจักรและอุปกรณ์	301	250	22	11	14	4	-
	100.0	83.1	7.3	3.6	4.7	1.3	-
การจัดจำหน่ายเสีย	5	-	1	-	3	-	1
	100.0	-	20.0	-	60.0	-	20.0
การเก็บรวบรวมของเสีย การบำบัด และการกำจัดของเสีย รวมถึงการนำของเสียกลับมาใช้ใหม่	38	24	6	1	5	2	-
	100.0	63.2	15.8	2.6	13.2	5.2	-

หมายเหตุ :- ไม่มีข้อมูล หรือข้อมูลมีค่าเป็น 0 หรือมีข้อมูลจำนวนน้อย

3.1.3 ขนาดของสถานประกอบการ

ผลจากสำมะโนธุรกิจและอุตสาหกรรม พ.ศ. 2560 มีจำนวนสถานประกอบการ อุตสาหกรรมการผลิต ที่ตั้งอยู่ในกรุงเทพมหานคร ประมาณ 8,291 แห่ง เป็นสถานประกอบการที่มี คนทำงาน 1-15 คน จำนวน 5,306 แห่ง หรือร้อยละ 64.0 รองลงมาเป็นสถานประกอบการที่มี คนทำงาน 51-200 คน จำนวน 1,028 แห่ง หรือ ร้อยละ 12.4 สำหรับสถานประกอบการที่มี คนทำงาน 16-25 คน 31-50 คน และมากกว่า 200 คน มีอยู่ประมาณร้อยละ 8.3 7.0 และ 5.0 ตามลำดับ ส่วนสถานประกอบการที่มีคนทำงาน 26 – 30 คน มีประมาณร้อยละ 3.3 (ตาราง 3.3)

3.1.4 รูปแบบการจัดตั้งตามกฎหมาย

สถานประกอบการอุตสาหกรรมการผลิต ส่วนใหญ่ มีรูปแบบการจัดตั้งเป็นบริษัทจำกัด บริษัทจำกัด (มหาชน) มีจำนวน 4,214 แห่ง ร้อย ละ 50.8 การจัดตั้งเป็นส่วนบุคคลมีจำนวน 3,052 แห่ง ร้อยละ 36.8 การจัดตั้งเป็นห้างหุ้นส่วนจำกัด ห้างหุ้นส่วนสามัญนิติบุคคลมีจำนวน 1,009 แห่ง ร้อยละ 12.2 และกลุ่มแม่บ้าน มีจำนวนเพียง 16 แห่ง ร้อยละ 0.2 (ตาราง 3.3)

ตาราง 3.3 จำนวนและร้อยละสถานประกอบการอุตสาหกรรมการผลิต จำแนกตามลักษณะของสถานประกอบการ

ลักษณะของสถานประกอบการ	จำนวน	ร้อยละ
รวม	8,291	100.0
ขนาดของสถานประกอบการ		
1 – 15 คน	5,306	64.0
16 – 25 คน	685	8.3
26 – 30 คน	281	3.3
31 – 50 คน	579	7.0
51 – 200 คน	1,028	12.4
มากกว่า 200 คน	412	5.0
รูปแบบการจัดตั้งตามกฎหมาย		
ส่วนบุคคล	3,052	36.8
ห้างหุ้นส่วนจำกัด ห้างหุ้นส่วนสามัญนิติบุคคล	1,009	12.2
บริษัทจำกัด บริษัทจำกัด (มหาชน)	4,214	50.8
กลุ่มแม่บ้าน	16	0.2
รูปแบบการจัดตั้งทางเศรษฐกิจ		
สำนักงานแห่งเดียว	7,620	91.9
สำนักงานใหญ่	399	4.8
สำนักงานสาขา	272	3.3
ระยะเวลาในการดำเนินกิจการ		
น้อยกว่า 5 ปี	855	10.3
5 – 9 ปี	2,743	33.1
10 – 19 ปี	2,592	31.3
20 – 29 ปี	1,340	16.1
ตั้งแต่ 30 ปีขึ้นไป	761	9.2

3.1.5 ระยะเวลาในการดำเนินงาน

ระยะเวลาในการดำเนินงานหรืออายุของกิจการแสดงให้เห็นว่าสถานประกอบการอุตสาหกรรมการผลิตในสมุทรปราการ ส่วนใหญ่เป็นสถานประกอบการที่ดำเนินงานมาแล้ว 5-9 ปี มากถึง 2,743 แห่ง (ร้อยละ 33.1) รองลงมาเป็นสถานประกอบการที่มีระยะเวลาในการดำเนินงาน 10-19 ปี จำนวน 2,592 แห่ง (ร้อยละ 31.3) ส่วนสถานประกอบการที่มีระยะเวลาดำเนินกิจการ 20-29 ปี และน้อยกว่า 5 ปี มีจำนวน 1,340 และ 855 แห่ง (ร้อยละ 16.1 และ 10.3) ตามลำดับ ในขณะที่ดำเนินงานตั้งแต่ 30 ปีขึ้นไปมีเพียง 761 แห่ง (ร้อยละ 9.2) ของจำนวนสถานประกอบการทั้งสิ้น (ตาราง 3.3)

3.2 ข้อมูลสถิติที่สำคัญ จำแนกตามขนาดของสถานประกอบการและหมวดย่อยอุตสาหกรรม

3.2.1 คนทำงานและค่าตอบแทนแรงงาน

1) จำนวนคนทำงาน

ข้อมูลคนทำงาน แสดงให้เห็นว่าในปี 2560 มีคนทำงานในสถานประกอบการอุตสาหกรรมการผลิตที่ตั้งอยู่ในสมุทรปราการทั้งสิ้นประมาณ 401,477 คน โดยส่วนใหญ่เป็นคนทำงานที่ปฏิบัติงานอยู่ในสถานประกอบการที่มีคนทำงานมากกว่า 200 คน ประมาณ 220,996 คน หรือร้อยละ 55.0

หากพิจารณาตามหมวดย่อยอุตสาหกรรม พบว่า เป็นคนทำงานที่ปฏิบัติงานอยู่ในอุตสาหกรรมการผลิตผลิตภัณฑ์โลหะประดิษฐ์ (ยกเว้นเครื่องจักรและอุปกรณ์) มากที่สุดประมาณ 55,605 คน หรือร้อยละ 13.9 รองลงมาปฏิบัติงานในอุตสาหกรรมการผลิตผลิตภัณฑ์อาหาร และอุตสาหกรรมผลิตยานยนต์ รถพ่วง และรถกึ่งพ่วง มีสัดส่วนใกล้เคียงกันคือ ประมาณ 44,652 คน และ 44,551 คิดเป็นร้อยละ 11.1 เท่ากัน ส่วนการผลิตผลิตภัณฑ์หมวดย่อยอุตสาหกรรมอื่นๆ มีสัดส่วนของคนทำงานไม่เกินร้อยละ 10.0 ของคนทำงานทั้งสิ้น (ตาราง 3.4)

2) จำนวนลูกจ้าง

จำนวนลูกจ้าง ด้านการจ้างงานพบว่า มีจำนวนลูกจ้างปฏิบัติงานอยู่ในสถานประกอบการทั้งสิ้นประมาณ 397,447 คน ส่วนใหญ่ปฏิบัติงานอยู่ในสถานประกอบการที่มีคนทำงานมากกว่า 200 คน ประมาณ 220,996 คน หรือร้อยละ 55.6

เมื่อจำแนกลูกจ้างตามหมวดย่อยอุตสาหกรรม พบว่า ส่วนใหญ่ปฏิบัติงานในอุตสาหกรรมการผลิตผลิตภัณฑ์โลหะประดิษฐ์ (ยกเว้นเครื่องจักรและอุปกรณ์) มากที่สุดประมาณ 54,259 คน ร้อยละ 13.7 รองลงมาปฏิบัติงานในอุตสาหกรรมการผลิตยานยนต์ รถพ่วง และรถกึ่งพ่วง ประมาณ 44,487 ร้อยละ 11.2 และปฏิบัติงานในอุตสาหกรรมการผลิตผลิตภัณฑ์อาหาร ประมาณ 43,845 คน ร้อยละ 11.0 ส่วนการผลิตผลิตภัณฑ์หมวดย่อยอุตสาหกรรมอื่นๆ สัดส่วนของลูกจ้างไม่เกินร้อยละ 10.0 (ตาราง 3.4)

3) ค่าตอบแทนแรงงาน

ลูกจ้างปฏิบัติงานอยู่ในสถานประกอบการอุตสาหกรรมการผลิตที่ตั้งอยู่ในสมุทรปราการได้รับค่าตอบแทนแรงงานรวมทั้งสิ้นประมาณ 67,042,006.2 พันบาท หรือเฉลี่ยต่อคนต่อปีประมาณ 168,681.6 บาท โดยลูกจ้างในสถานประกอบการประกอบการที่มีคนทำงานคนทำงานมากกว่า 200 คน ได้รับค่าตอบแทนแรงงานเฉลี่ยต่อคนต่อปีสูงที่สุดประมาณ 174,671.4 บาท รองลงมา คือ ปฏิบัติงานอยู่ในสถานประกอบการที่มีคนทำงาน 51-200 คน ได้รับค่าตอบแทนแรงงานเฉลี่ยต่อคนต่อปีประมาณ 167,718.8 บาท สำหรับลูกจ้างที่ปฏิบัติงานในสถานประกอบการที่มีคนทำงาน 1-15 คน ได้รับค่าตอบแทนเฉลี่ยต่ำที่สุด 143,802.5 บาท (ตาราง 3.4)

4) ค่าตอบแทนแรงงานเฉลี่ย

เมื่อพิจารณาตามหมวดย่อยอุตสาหกรรม การผลิตอุปกรณ์ขนส่งอื่น ๆ ได้รับค่าตอบแทนแรงงานเฉลี่ยต่อคนต่อปีสูงสุด คือ ประมาณ 209,592.2 บาท รองลงมาได้แก่ ลูกจ้างในอุตสาหกรรมการผลิตเภสัชภัณฑ์ เคมีภัณฑ์ที่ใช้รักษาโรค และผลิตภัณฑ์จากพืชและสัตว์ที่ใช้รักษาโรค ได้รับค่าตอบแทนแรงงานเฉลี่ย

ต่อคนต่อปี คือ 200,234.2 ในขณะที่ลูกจ้างในอุตสาหกรรมการเก็บรวบรวมของเสียการบำบัด และการกำจัดของเสีย รวมถึงการนำของเสียกลับมาใช้ใหม่ ได้รับค่าตอบแทนแรงงานเฉลี่ยต่อคนต่อปีต่ำที่สุดประมาณ 116,175.3 บาท (ตาราง 3.4)

ตาราง 3.4 คนทำงาน ลูกจ้าง และค่าตอบแทนแรงงาน จำแนกตามขนาดของสถานประกอบการและหมวดย่อยอุตสาหกรรม

ขนาดของสถานประกอบการ/ หมวดย่อยอุตสาหกรรม	จำนวน สถาน ประกอบการ (แห่ง)	คนทำงาน		ลูกจ้าง		ค่าตอบแทนแรงงาน	
		จำนวน (คน)	ร้อยละ	จำนวน (คน)	ร้อยละ	มูลค่า (พันบาท)	เฉลี่ยต่อ คนต่อปี (บาท)
รวม	8,291	401,477	100.0	397,447	100.0	67,042,006.2	168,681.6
ขนาดของสถานประกอบการ							
1 – 15 คน	5,306	27,173	6.8	23,225	5.8	3,339,812.2	143,802.5
16 – 25 คน	685	13,963	3.5	13,916	3.5	2,087,104.9	149,978.8
26 – 30 คน	281	8,088	2.0	8,081	2.0	1,246,144.8	154,206.8
31 – 50 คน	579	24,059	6.0	24,037	6.1	3,789,156.7	157,638.5
51 – 200 คน	1,028	107,198	26.7	107,192	27.0	17,978,116.8	167,718.8
มากกว่า 200 คน	412	220,996	55.0	220,996	55.6	38,601,670.8	174,671.4
หมวดย่อยอุตสาหกรรม							
การผลิตผลิตภัณฑ์อาหาร	844	44,652	11.1	43,845	11.0	6,805,502.3	155,217.3
การผลิตเครื่องดื่ม	23	545	0.1	534	0.1	82,988.1	155,408.4
การผลิตสิ่งทอ	446	26,870	6.7	26,570	6.7	3,803,376.5	143,145.5
การผลิตเสื้อผ้าเครื่องแต่งกาย	793	9,202	2.3	8,460	2.1	1,162,251.1	137,381.9
การผลิตเครื่องหนังและผลิตภัณฑ์ที่เกี่ยวข้อง	267	11,736	2.9	11,598	2.9	1,663,303.7	143,413.0
การผลิตไม้และผลิตภัณฑ์จากไม้และไม่กึ่งกอก (ยกเว้นเฟอร์นิเจอร์) การผลิตสิ่งของ จากฟางและวัสดุอีกสานอื่นๆ	91	1,146	0.3	1,084	0.3	133,488.3	123,144.2
การผลิตกระดาษและผลิตภัณฑ์กระดาษ	135	11,979	3.0	11,970	3	1,869,822.0	156,209.0
การพิมพ์และการผลิตซ้ำสื่อบันทึกข้อมูล และการจัดพิมพ์จำหน่ายหรือเผยแพร่	297	7,190	1.8	7,005	1.8	1,251,264.8	178,624.5
การผลิตถ่านโค้กและผลิตภัณฑ์ที่ได้จากการ ถลุงปิโตรเลียม	7	437	0.1	437	0.1	75,981.7	173,871.2
การผลิตเคมีภัณฑ์และผลิตภัณฑ์เคมี	320	24,257	6.0	24,250	6.1	4,515,284.8	186,197.3
การผลิตเภสัชภัณฑ์ เคมีภัณฑ์ที่ใช้รักษาโรค และผลิตภัณฑ์จากพืชและสัตว์ที่ใช้รักษาโรค	37	2,600	0.6	2,595	0.7	519,607.7	200,234.2
การผลิตผลิตภัณฑ์ยางและพลาสติก	499	36,349	9.1	36,285	9.1	5,808,286.2	160,074.0
การผลิตผลิตภัณฑ์อื่นๆ ที่ทำจากแร่โลหะ	92	7,869	2.0	7,858	2.0	995,748.0	126,717.7
การผลิตโลหะขั้นมูลฐาน	173	17,917	4.5	17,911	4.5	3,516,500.2	196,331.9
การผลิตผลิตภัณฑ์โลหะประดิษฐ์ (ยกเว้น เครื่องจักรและอุปกรณ์)	2,660	55,605	13.9	54,259	13.7	9,636,832.2	177,608.0
การผลิตผลิตภัณฑ์คอมพิวเตอร์ อิเล็กทรอนิกส์ และอุปกรณ์ที่ใช้ในการทางทัศนศาสตร์	66	15,367	3.8	15,363	3.9	2,670,912.4	173,853.6
การผลิตอุปกรณ์ไฟฟ้า	182	23,705	5.9	23,698	6.0	4,252,781.9	179,457.4
การผลิตเครื่องจักรและเครื่องมือ ซึ่งมีได้จัด ประเภทไว้ในที่อื่น	306	17,242	4.3	17,235	4.3	3,072,168.9	178,251.7
การผลิตยานยนต์ รถพ่วง และรถกึ่งพ่วง	281	44,551	11.1	44,487	11.2	7,635,447.8	171,633.2
การผลิตอุปกรณ์ขนส่งอื่นๆ	72	10,561	2.6	10,551	2.7	2,211,407.6	209,592.2

ขนาดของสถานประกอบการ/ หมวดย่อยอุตสาหกรรม	จำนวน สถาน ประกอบการ (แห่ง)	คนทำงาน		ลูกจ้าง		ค่าตอบแทนแรงงาน	
		จำนวน	ร้อยละ	จำนวน	ร้อยละ	มูลค่า	เฉลี่ยต่อ คนต่อปี
		(คน)		(คน)		(พันบาท)	(บาท)
การผลิตเฟอร์นิเจอร์	187	8,057	2.0	8,003	2.0	1,128,159.6	140,967.1
การผลิตผลิตภัณฑ์อื่นๆ	169	19,292	4.8	19,220	4.8	3,622,942.8	188,498.6
การซ่อมและการติดตั้งเครื่องจักรและอุปกรณ์	301	3,065	0.8	2,958	0.7	459,102.7	155,207.1
การจัดการน้ำเสีย	5	449	0.1	449	0.1	53,232.7	118,558.4
การเก็บรวบรวมของเสียการบำบัด และการ กำจัดของเสีย รวมถึงการนำของเสียกลับมา ใช้ใหม่	38	835	0.2	823	0.2	95,612.3	116,175.3

3.2.2 มูลค่าผลผลิต ค่าใช้จ่ายชั้นกลาง และมูลค่าเพิ่ม

1) มูลค่าผลผลิต

จากตาราง 3.5 พบว่า สถานประกอบการอุตสาหกรรมการผลิตในจังหวัดสมุทรปราการ มีมูลค่าผลผลิตรวมทั้งสิ้นประมาณ 1,652,546,231.4 พันบาท โดยมีสัดส่วนของมูลค่าเพิ่มต่อมูลค่าผลผลิตประมาณร้อยละ 20.3

หากพิจารณาตามขนาดของสถานประกอบการ พบว่า สถานประกอบการที่มีคนทำงานมากกว่า 200 คน มีมูลค่าผลผลิตสูงที่สุดคือ ร้อยละ 61.6 รองลงมาคือสถานประกอบการที่มีคนทำงาน 51-200 คน ประมาณร้อยละ 23.6

เมื่อพิจารณาตามหมวดย่อยอุตสาหกรรมประเภทต่างๆ พบว่า มูลค่าผลผลิตของสถานประกอบการ ส่วนใหญ่ มาจากอุตสาหกรรมการผลิตยานยนต์ รถพ่วง และรถกึ่งพ่วง มูลค่า 338,644,790.1 พันบาท ร้อยละ 20.5 รองลงมาคืออุตสาหกรรมการผลิตผลิตภัณฑ์อาหาร มูลค่า 201,023,970.9 พันบาท ร้อยละ 12.2 นอกจากนี้อุตสาหกรรมการผลิตอื่นๆ ในแต่ละหมวดย่อยมีมูลค่าผลผลิต ในสัดส่วนไม่เกินร้อยละ 10.0

2) ค่าใช้จ่ายชั้นกลาง

ในด้านค่าใช้จ่ายชั้นกลางของสถานประกอบการอุตสาหกรรมการผลิตในจังหวัดสมุทรปราการ มีมูลค่าผลผลิตรวมทั้งสิ้นประมาณ 1,316,254,144.8 พันบาท

หากพิจารณาตามขนาดของสถานประกอบการ พบว่า สถานประกอบการที่มี

คนทำงานมากกว่า 200 คน มีค่าใช้จ่ายชั้นกลางสูงที่สุดคือ ร้อยละ 62.7 รองลงมาคือสถานประกอบการที่มีคนทำงาน 51-200 คน ประมาณร้อยละ 23.2

เมื่อพิจารณาตามหมวดย่อยอุตสาหกรรมประเภทต่างๆ พบว่า ค่าใช้จ่ายชั้นกลางของสถานประกอบการ ส่วนใหญ่ มาจากมาจากอุตสาหกรรมการผลิตยานยนต์ รถพ่วง และรถกึ่งพ่วง มูลค่า 282,348,737.4 พันบาท ร้อยละ 21.5 รองลงมาคืออุตสาหกรรมการผลิตผลิตภัณฑ์อาหาร มูลค่า 160,284,343.0 พันบาท ร้อยละ 12.2 นอกจากนี้อุตสาหกรรมการผลิตอื่นๆ ในแต่ละหมวดย่อยมีมูลค่าผลผลิต ในสัดส่วนไม่เกินร้อยละ 10.0

3) มูลค่าเพิ่ม

จากตาราง 3.5 แสดงให้เห็นว่าสถานประกอบการอุตสาหกรรมการผลิตในจังหวัดสมุทรปราการ มีมูลค่าเพิ่มประมาณ 336,292,086.6 พันบาท ร้อยละ 20.3

หากพิจารณาตามขนาดของสถานประกอบการ พบว่า สถานประกอบการที่มีคนทำงาน 1-15 คน มีสัดส่วนมูลค่าเพิ่มต่อมูลค่าผลผลิตมากที่สุด คิดเป็นร้อยละ 27.5 รองลงมาเป็นสถานประกอบการที่มีคนทำงาน 31 -50 คน และขนาด 16-25 คน คิดเป็นร้อยละ 26.7 และ 24.2 ตามลำดับ

เมื่อพิจารณาตามหมวดย่อยอุตสาหกรรม พบว่า อุตสาหกรรมการผลิตเฟอร์นิเจอร์ มีสัดส่วนของมูลค่าเพิ่มต่อมูลค่าผลผลิต สูงกว่าอุตสาหกรรมการผลิตหมวดย่อยอื่นๆ คือร้อยละ 34.0

ตาราง 3.5 มูลค่าผลผลิต ค่าใช้จ่ายชั้นกลาง และมูลค่าเพิ่มของสถานประกอบการอุตสาหกรรมการผลิต จำแนกตามขนาดของสถานประกอบการ และหมวดย่อยอุตสาหกรรม

ขนาดของสถานประกอบการ/ หมวดย่อยอุตสาหกรรม	มูลค่าผลผลิต		ค่าใช้จ่ายชั้นกลาง		มูลค่าเพิ่ม		ต่อมูลค่า ผลผลิต (ร้อยละ)
	มูลค่า (พันบาท)	ร้อยละ	มูลค่า (พันบาท)	ร้อยละ	มูลค่า (พันบาท)	ร้อยละ	
รวม	1,652,546,231.4	100.0	1,316,254,144.8	100.0	336,292,086.6	100.0	20.3
ขนาดของสถานประกอบการ							
1 – 15 คน	55,252,693.2	3.3	40,074,304.0	3.0	15,178,389.2	4.5	27.5
16 – 25 คน	60,140,407.9	3.6	45,580,457.3	3.5	14,559,950.5	4.3	24.2
26 – 30 คน	41,211,087.8	2.5	33,995,448.4	2.6	7,215,639.4	2.2	17.5
31 – 50 คน	89,732,119.4	5.4	65,777,119.6	5.0	23,954,999.8	7.1	26.7
51 – 200 คน	389,993,247.1	23.6	305,483,898.8	23.2	84,509,348.3	25.1	21.7
มากกว่า 200 คน	1,016,216,676.1	61.6	825,342,916.8	62.7	190,873,759.3	56.8	18.8
หมวดย่อยอุตสาหกรรม							
การผลิตผลิตภัณฑ์อาหาร	201,023,970.9	12.2	160,284,343.0	12.2	40,739,627.9	12.1	20.3
การผลิตเครื่องดื่ม	9,262,395.8	0.6	7,760,118.7	0.6	1,502,277.1	0.4	16.2
การผลิตสิ่งทอ	53,881,555.9	3.2	39,400,538.7	3.0	14,481,017.3	4.3	26.9
การผลิตเสื้อผ้าเครื่องแต่งกาย	21,438,202.5	1.2	16,943,878.8	1.2	4,494,323.7	1.3	21.0
การผลิตเครื่องหนังและผลิตภัณฑ์ที่เกี่ยวข้อง	20,590,349.8	1.2	15,294,569.5	1.2	5,295,780.3	1.6	25.7
การผลิตไม้และผลิตภัณฑ์จากไม้และไม้ก๊อก (ยกเว้นเฟอร์นิเจอร์) การผลิตสิ่งของจาก ฟางและวัสดุจากสานอื่นๆ	1,246,589.3	0.1	888,541.6	0.1	358,047.7	0.1	28.7
การผลิตกระดาษและผลิตภัณฑ์กระดาษ	26,207,578.2	1.6	19,948,452.3	1.5	6,259,125.9	1.9	23.9
การพิมพ์และการผลิตซ้ำสื่อบันทึกข้อมูล และการจัดพิมพ์จำหน่ายหรือเผยแพร่	9,361,676.8	0.6	6,603,931.7	0.5	2,757,745.1	0.8	29.5
การผลิตถ่านโค้กและผลิตภัณฑ์ที่ได้จากการถลุง ปิโตรเลียม	4,348,140.6	0.2	3,671,883.4	0.2	676,257.2	0.2	15.6
การผลิตเคมีภัณฑ์และผลิตภัณฑ์เคมี	133,321,657.0	8.1	106,285,767.5	8.1	27,035,889.4	8.0	20.3
การผลิตเภสัชภัณฑ์ เคมีภัณฑ์ที่ใช้รักษาโรค และผลิตภัณฑ์จากพืชและสัตว์ที่ใช้รักษาโรค	10,756,448.1	0.7	8,133,216.7	0.6	2,623,231.4	0.8	24.4
การผลิตผลิตภัณฑ์ยางและพลาสติก	90,494,976.3	5.5	72,317,013.8	5.5	18,177,962.6	5.4	20.1
การผลิตผลิตภัณฑ์อื่นๆ ที่ทำจากแร่โลหะ	25,379,556.6	1.5	20,121,505.2	1.5	5,258,051.4	1.6	20.7
การผลิตโลหะขั้นมูลฐาน	133,494,667.4	8.1	108,384,606.1	8.2	25,110,061.3	7.5	18.8
การผลิตผลิตภัณฑ์โลหะประดิษฐ์ (ยกเว้น เครื่องจักรและอุปกรณ์)	152,214,141.6	9.2	112,271,658.4	8.5	39,942,483.2	11.9	26.2
การผลิตผลิตภัณฑ์คอมพิวเตอร์ อิเล็กทรอนิกส์ และอุปกรณ์ที่ใช้ในการทางทัศนศาสตร์	158,739,237.5	9.6	130,589,496.0	9.9	28,149,741.5	8.4	17.7
การผลิตอุปกรณ์ไฟฟ้า	97,002,172.5	5.9	76,982,273.7	5.8	20,019,898.8	6.0	20.6
การผลิตเครื่องจักรและเครื่องมือ ซึ่งมีได้จัด ประเภทไว้ในที่อื่น	59,676,766.8	3.6	48,202,548.3	3.7	11,474,218.6	3.4	19.2
การผลิตยานยนต์ รถพ่วง และรถกึ่งพ่วง	338,644,790.1	20.5	282,348,737.4	21.5	56,296,052.8	16.7	16.6
การผลิตอุปกรณ์ขนส่งอื่นๆ	37,637,409.3	2.3	30,965,031.6	2.4	6,672,377.8	2.0	17.7
การผลิตเฟอร์นิเจอร์	23,388,801.9	1.4	15,444,457.9	1.2	7,944,344.1	2.4	34.0
การผลิตผลิตภัณฑ์อื่นๆ	25,766,479.3	1.6	17,896,710.5	1.4	7,869,768.9	2.3	30.5
การซ่อมและการติดตั้งเครื่องจักรและอุปกรณ์	13,840,795.0	0.8	11,529,747.0	0.9	2,311,048.1	0.6	16.7
การจัดการน้ำเสีย	950,856.9	0.1	786,425.6	0.1	164,431.3	0.1	17.3
การเก็บรวบรวมของเสีย การบำบัดและการ กำจัดของเสียรวมถึงการนำของเสียกลับมาใช้ ใหม่	3,877,015.2	0.2	3,198,691.6	0.2	678,323.6	0.2	17.5

3.2.3 มูลค่าผลผลิตและมูลค่าเพิ่มเฉลี่ยต่อสถานประกอบการ

จากตาราง 3.6 พบว่า สถานประกอบการอุตสาหกรรมการผลิตในจังหวัดสมุทรปราการ มีมูลค่าผลผลิตและมูลค่าเพิ่มเฉลี่ยต่อสถานประกอบการ ประมาณ 199,318.1 พันบาท และ 40,561.1 พันบาท ตามลำดับ

หากพิจารณาตามขนาดของสถานประกอบการ พบว่า มูลค่าผลผลิตและมูลค่าเพิ่มเฉลี่ยต่อสถานประกอบการที่มีคนทำงานมากกว่า 200 คน มีมูลค่าผลผลิตและมูลค่าเพิ่มเฉลี่ยต่อสถานประกอบการสูงสุด คือ ประมาณ 2,466,545.3 พันบาท และ 463,285.8 พันบาท ตามลำดับ ในขณะที่สถานประกอบการที่มีคนทำงาน 1-15 คน มีมูลค่าผลผลิตและมูลค่าเพิ่มเฉลี่ยต่อสถานประกอบการต่ำสุด คือ ประมาณ 10,413.2 พันบาท และ 2,860.6 พันบาท ตามลำดับ

เมื่อพิจารณาในแต่ละหมวดย่อยอุตสาหกรรม พบว่าอุตสาหกรรมเกี่ยวกับการผลิตผลิตภัณฑ์คอมพิวเตอร์ อิเล็กทรอนิกส์ และอุปกรณ์ที่ใช้ในการทางทัศนศาสตร์ มีมูลค่าผลผลิตและมูลค่าเพิ่มเฉลี่ยต่อสถานประกอบการสูงสุด ประมาณ 2,405,140.0 พันบาท และ 426,511.2 พันบาท ตามลำดับ สำหรับอุตสาหกรรมการผลิตไม้และผลิตภัณฑ์จากไม้และไม้ก๊อก (ยกเว้นเฟอร์นิเจอร์) การผลิตสิ่งของจากฟางและวัสดุถักสานอื่นๆ มีมูลค่าผลผลิตและมูลค่าเพิ่มเฉลี่ยต่อสถานประกอบการต่ำที่สุด ประมาณ 13,698.8 พันบาท และ 3,934.6 พันบาท ตามลำดับ (ตาราง 3.6)

3.2.4 มูลค่าผลผลิตและมูลค่าเพิ่มเฉลี่ยต่อคนทำงาน

ในด้านมูลค่าผลผลิตและมูลค่าเพิ่มเฉลี่ยต่อคนทำงาน พบว่า สถานประกอบการอุตสาหกรรมการผลิต มีมูลค่าผลผลิตและมูลค่าเพิ่มเฉลี่ยต่อคนทำงานประมาณ 4,116.2 พันบาท และ 837.6 พันบาท ตามลำดับ

เมื่อพิจารณาตามขนาดของสถานประกอบการ พบว่า อุตสาหกรรมการผลิตที่มีคนทำงาน 26-30 คน มีมูลค่าผลผลิตต่อคนทำงานสูงสุด คือ ประมาณ 5,095.3 พันบาท ส่วนสถานประกอบการที่มีคนทำงาน 16-25 คน มีมูลค่าเพิ่มเฉลี่ยต่อคนทำงานสูงสุด คือ ประมาณ 1,042.8 พันบาท ในขณะที่สถานประกอบการที่มีคนทำงาน 1-15 คน มีมูลค่าผลผลิตและมูลค่าเพิ่มเฉลี่ยต่อคนทำงานต่ำที่สุด คือ ประมาณ 2,033.4 และ 558.6 พันบาท ตามลำดับ

เมื่อพิจารณาตามหมวดย่อยอุตสาหกรรม พบว่า อุตสาหกรรมการผลิตเครื่องดื่ม มีมูลค่าผลผลิตและมูลค่าเพิ่มเฉลี่ยต่อคนทำงานสูงสุดประมาณ 16,995.2 และ 2,756.5 พันบาท ตามลำดับ ส่วนสถานประกอบการอุตสาหกรรมการผลิตผลไม้และผลิตภัณฑ์จากไม้และไม้ก๊อกๆ มีมูลค่าผลผลิตและมูลค่าเพิ่มเฉลี่ยต่อคนทำงานน้อยที่สุด ประมาณ 1,087.8 และ 312.4 พันบาท ตามลำดับ (ตาราง 3.6)

ตาราง 3.6 มูลค่าผลผลิต มูลค่าเพิ่มเฉลี่ยต่อสถานประกอบการและต่อคนทำงาน จำแนกตามขนาดของสถานประกอบการและหมวดย่อยอุตสาหกรรม
หน่วย : พันบาท

ขนาดของสถานประกอบการ/ หมวดย่อยอุตสาหกรรม	มูลค่าผลผลิตเฉลี่ยต่อ		มูลค่าเพิ่มเฉลี่ยต่อ	
	สถาน ประกอบการ	คนทำงาน	สถาน ประกอบการ	คนทำงาน
รวม	199,318.1	4,116.2	40,561.1	837.6
ขนาดของสถานประกอบการ				
1 – 15 คน	10,413.2	2,033.4	2,860.6	558.6
16 – 25 คน	87,796.2	4,307.1	21,255.4	1,042.8
26 – 30 คน	146,658.7	5,095.3	25,678.4	892.1
31 – 50 คน	154,977.8	3,729.7	41,373.1	995.7
51 – 200 คน	379,370.9	3,638.1	82,207.5	788.3
มากกว่า 200 คน	2,466,545.3	4,598.3	463,285.8	863.7
หมวดย่อยอุตสาหกรรม				
การผลิตผลิตภัณฑ์อาหาร	238,180.1	4,502.0	48,269.7	912.4
การผลิตเครื่องดื่ม	402,712.9	16,995.2	65,316.4	2,756.5
การผลิตสิ่งทอ	120,810.7	2,005.3	32,468.6	538.9
การผลิตเสื้อผ้าเครื่องแต่งกาย	27,034.3	2,329.7	5,667.5	488.4
การผลิตเครื่องหนังและผลิตภัณฑ์ที่เกี่ยวข้อง	77,117.4	1,754.5	19,834.4	451.2
การผลิตไม้และผลิตภัณฑ์จากไม้และไม้ก๊อก (ยกเว้นเฟอร์นิเจอร์) การผลิตสิ่งของจากฟาง และวัสดุจากสานอื่นๆ	13,698.8	1,087.8	3,934.6	312.4
การผลิตกระดาษและผลิตภัณฑ์กระดาษ	194,130.2	2,187.8	46,363.9	522.5
การพิมพ์และการผลิตซ้ำสื่อบันทึกข้อมูล และการจัดพิมพ์จำหน่ายหรือเผยแพร่	31,520.8	1,302.0	9,285.3	383.6
การผลิตถ่านโค้กและผลิตภัณฑ์ที่ได้จากการถ่าน ปิโตรเลียม	621,162.9	9,950.0	96,608.2	1,547.5
การผลิตเคมีภัณฑ์และผลิตภัณฑ์เคมี	416,630.2	5,496.2	84,487.2	1,114.6
การผลิตเภสัชภัณฑ์ เคมีภัณฑ์ที่ใช้รักษาโรค และ ผลิตภัณฑ์จากพืชและสัตว์ที่ใช้รักษาโรค	290,714.8	4,137.1	70,898.1	1,008.9
การผลิตผลิตภัณฑ์ยางและพลาสติก	181,352.7	2,489.6	36,428.8	500.1
การผลิตผลิตภัณฑ์อื่นๆ ที่ทำจากแร่โลหะ	275,864.7	3,225.3	57,152.7	668.2
การผลิตโลหะขั้นมูลฐาน	771,645.5	7,450.7	145,144.9	1,401.5
การผลิตผลิตภัณฑ์โลหะประดิษฐ์ (ยกเว้น เครื่องจักรและอุปกรณ์)	57,223.4	2,737.4	15,016.0	718.3
การผลิตผลิตภัณฑ์คอมพิวเตอร์ อิเล็กทรอนิกส์ และอุปกรณ์ที่ใช้ในการทางทัศนศาสตร์	2,405,140.0	10,329.9	426,511.2	1,831.8
การผลิตอุปกรณ์ไฟฟ้า	532,979.0	4,092.1	109,999.4	844.5
การผลิตเครื่องจักรและเครื่องมือ ซึ่งมีได้จัด ประเภทไว้ในที่อื่น	195,022.1	3,461.1	37,497.4	665.5
การผลิตยานยนต์ รถพ่วง และรถกึ่งพ่วง	1,205,141.6	7,601.3	200,341.8	1,263.6
การผลิตอุปกรณ์ขนส่งอื่นๆ	522,741.8	3,563.8	92,671.9	631.8
การผลิตเฟอร์นิเจอร์	125,073.8	2,902.9	42,483.1	986.0
การผลิตผลิตภัณฑ์อื่นๆ	152,464.4	1,335.6	46,566.7	407.9
การซ่อมและการติดตั้งเครื่องจักรและอุปกรณ์	45,982.7	4,515.8	7,677.9	754.0
การจัดการน้ำเสีย	190,171.4	2,117.7	32,886.3	366.2
การเก็บรวบรวมของเสีย การบำบัดและการกำจัดของเสียรวมถึงการ นำของเสียกลับมาใช้ใหม่	102,026.7	4,643.1	17,850.6	812.4

ภาคผนวกตารางสถิติ

APPENDIX STATISTICAL TABLES

ภาคผนวก ก ตารางสถิติ

APPENDIX A STATISTICAL TABLES

ตอนที่ 1 ข้อมูลทั่วไปของสถานประกอบการ
PART 1 GENERAL INFORMATION OF ESTABLISHMENTS

ตอนที่ 1 ข้อมูลทั่วไปของสถานประกอบการ จำแนกตาม
ขนาดของสถานประกอบการ

PART 1 GENERAL INFORMATION OF ESTABLISHMENTS
BY SIZE OF ESTABLISHMENTS

สารบัญญัตินามสถิติ
LIST OF STATISTICAL TABLES

		หน้า
ตอนที่ 1	ข้อมูลทั่วไปของสถานประกอบการ จำแนกตามขนาดของสถานประกอบการ	
Part 1	General Information of Establishments by Size of Establishment	
ตาราง 1	จำนวนและร้อยละของสถานประกอบการอุตสาหกรรมการผลิต จำแนกตามรูปแบบการจัดตั้งตามกฎหมาย และขนาดของสถานประกอบการ	31
Table 1	Number and Percentage of Manufacturing Establishments by Form of Legal Organization and Size of Establishment	31
ตาราง 2	จำนวนและร้อยละของสถานประกอบการอุตสาหกรรมการผลิต จำแนกตามรูปแบบการจัดตั้งทางเศรษฐกิจ และขนาดของสถานประกอบการ	32
Table 2	Number and Percentage of Manufacturing Establishments by Form of Economic Organization and Size of Establishment	32
ตาราง 3	จำนวนและร้อยละของสถานประกอบการอุตสาหกรรมการผลิต จำแนกตามระยะเวลาในการดำเนินกิจการ และขนาดของสถานประกอบการ	33
Table 3	Number and Percentage of Manufacturing Establishments by Period of Operation and Size of Establishment	33
ตาราง 4	จำนวนและร้อยละของสถานประกอบการอุตสาหกรรมการผลิต จำแนกตามระยะเวลาการผลิตในปี 2559 และขนาดของสถานประกอบการ	34
Table 4	Number and Percentage of Manufacturing Establishments by Period of Operation In 2016 and Size of Establishment	34
ตาราง 5	จำนวนและร้อยละของสถานประกอบการอุตสาหกรรมการผลิต จำแนกตาม มูลค่าทุนจดทะเบียน และขนาดของสถานประกอบการ	35
Table 5	Number and Percentage of Manufacturing Establishments by Value of Registered Capital and Size of Establishment	35
ตาราง 6	จำนวนและร้อยละของสถานประกอบการอุตสาหกรรมการผลิต จำแนกตามสัดส่วนของการร่วมลงทุนหรือถือหุ้นของต่างประเทศ และขนาดของสถานประกอบการ	36
Table 6	Number and Percentage of Manufacturing Establishments by Proportion of Foreign Investment or Share Holding and Size of Establishment	36
ตาราง 7	จำนวนและร้อยละของสถานประกอบการอุตสาหกรรมการผลิต จำแนกตามการส่งเสริมการลงทุน จากสำนักงานคณะกรรมการส่งเสริมการลงทุน และขนาดของสถานประกอบการ	37
Table 7	Number and Percentage of Manufacturing Establishments by Investment Promotion From Board of Investment (BOI) and Size of Establishment	37

ตาราง 8	จำนวนและร้อยละของสถานประกอบการอุตสาหกรรมการผลิต จำแนกตามร้อยละของการส่งออกผลผลิตออกไปจำหน่ายต่างประเทศ และขนาดของสถานประกอบการ	38
Table 8	Number and Percentage of Manufacturing Establishments by Percentage of Export and Size of Establishment	38
ตาราง 9	จำนวนและร้อยละของสถานประกอบการอุตสาหกรรมการผลิต จำแนกตามการใช้วัตถุดิบฯ และขนาดของสถานประกอบการ	39
Table 9	Number and Percentage of Manufacturing Establishments by Use of Imported Materials and Components and Size of Establishment	39
ตาราง 10	จำนวนและร้อยละของสถานประกอบการอุตสาหกรรมการผลิต จำแนกตามอัตราการใช้กำลังการผลิตต่อปี 2559 และขนาดของสถานประกอบการ	40
Table 10	Number and Percentage of Manufacturing Establishments by Percentage of Capacity Utilization In 2016 and Size of Establishment	40
ตาราง 11	จำนวนและร้อยละของสถานประกอบการอุตสาหกรรมการผลิตที่ประสบปัญหา/อุปสรรคการดำเนินกิจการ จำแนกตามปัญหาในการดำเนินกิจการ และขนาดของสถานประกอบการ	41
Table 11	Number and Percentage of Manufacturing Establishments, Problems with the Operation by Problems and Size of Establishment	41
ตาราง 12	จำนวนและร้อยละของสถานประกอบการอุตสาหกรรมการผลิต จำแนกตามประเภทความช่วยเหลือที่ต้องการให้ภาครัฐช่วยเหลือ และขนาดของสถานประกอบการ	43
Table 12	Number and Percentage of Manufacturing Establishments Problems with the Need Aid from The Governmental Operation by Problems and Size of Establishment	43
ตาราง 13	จำนวนและร้อยละของสถานประกอบการอุตสาหกรรมผลิตเข้าร่วมโครงการอุตสาหกรรมสีเขียว (Green Industry) จำแนกตามระดับอุตสาหกรรมสีเขียว และขนาดของสถานประกอบการ	45
Table 13	Number and Percentage of Manufacturing Establishments, Participating Green Industry by Levels Green Industry and Size of Establishment	45

ตาราง 1 จำนวนและร้อยละของสถานประกอบการอุตสาหกรรมผลิต จำแนกตามรูปแบบการจัดตั้งตามกฎหมาย ขนาดของสถานประกอบการ

Table 1 Number and Percentage of Manufacturing Establishments by Form of Legal Organization and size of Establishment

ขนาดของสถานประกอบการ (จำนวนคนทำงาน)	จำนวนสถาน- ประกอบการ Number of establishments	ส่วนบุคคล		หุ้นส่วนสามัญ		บริษัทจำกัด		กลุ่มแม่บ้าน		
		จำนวน	ร้อยละ	จำนวน	ร้อยละ	จำนวน	ร้อยละ	จำนวน	ร้อยละ	
	Number	%	Number	%	Number	%	Number	%	Number	%
รวม	8,291	100.0	3,052	36.8	1,009	12.2	4,214	50.8	16	0.2
1-15 คน	5,306	100.0	3,012	56.8	806	15.2	1,474	27.8	14	0.3
16-25 คน	685	100.0	19	2.8	101	14.8	565	82.4	-	-
26-30 คน	281	100.0	4	1.5	20	7.1	257	91.3	-	-
31-50 คน	579	100.0	11	2.0	49	8.5	517	89.2	2	0.4
51-200 คน	1,028	100.0	4	0.4	28	2.7	996	96.9	-	-
มากกว่า 200 คน	412	100.0	1	0.3	4	1.0	407	98.7	-	-
										Total
										16
										0.2
										14
										0.3
										-
										16-25 persons
										-
										26-30 persons
										-
										26-30 persons
										2
										0.4
										31-50 persons
										-
										51-200 persons
										-
										More than 200 person:
										-
										98.7

ที่มา : สำนักอุตสาหกรรม พ.ศ. 2560 จังหวัดสมุทรปราการ สำนักงานสถิติแห่งชาติ กระทรวงดิจิทัลเพื่อเศรษฐกิจและสังคม

Source : The 2017 Industrial Census , Samut Prakan Province, National Statistical Office, Ministry of Digital Economy and Society.

ตาราง 2 จำนวนและร้อยละของสถานประกอบการอุตสาหกรรมผลิต จำแนกตามรูปแบบการจัดตั้งทางเศรษฐกิจ และขนาดของสถานประกอบการ

Table 2 Number and Percentage of Manufacturing Establishments by Form of Economic Organization and Size of Establishment

ขนาดของสถานประกอบการ (จำนวนคนทำงาน)	จำนวนสถานประกอบการ		สำนักงานเพียงเดียว		สำนักงานใหญ่		สำนักงานสาขา		Size of establishment
	Number of establishments		Single unit		Head office		Branch		
	จำนวน	ร้อยละ	จำนวน	ร้อยละ	จำนวน	ร้อยละ	จำนวน	ร้อยละ	
	Number	%	Number	%	Number	%	Number	%	
รวม	8,291	100.0	7,620	91.9	399	4.8	272	3.3	Total
1-15 คน	5,306	100.0	5,121	96.5	99	1.9	86	1.6	1-15 persons
16-25 คน	685	100.0	610	89.1	43	6.3	31	4.6	16-25 persons
26-30 คน	281	100.0	252	89.6	19	6.6	11	3.8	26-30 persons
31-50 คน	579	100.0	514	88.8	33	5.7	32	5.5	31-50 persons
51-200 คน	1,028	100.0	823	80.0	144	14.1	61	5.9	51-200 persons
มากกว่า 200 คน	412	100.0	300	72.9	61	14.9	51	12.3	More than 200 persons

ที่มา : สำนักอุตสาหกรรม พ.ศ. 2560 จังหวัดสมุทรปราการ สำนักงานสถิติแห่งชาติ กระทรวงดิจิทัลเพื่อเศรษฐกิจและสังคม

Source : The 2017 Industrial Census ,Samut Prakan Province, National Statistical Office, Ministry of Digital Economy and Society.

ตาราง 3 จำนวนและร้อยละของสถานประกอบการอุตสาหกรรมผลิต จำแนกตามระยะเวลาในการดำเนินงาน และขนาดของสถานประกอบการ

Table 3 Number and Percentage of Manufacturing Establishments by Period of Operation and Size of Establishment

ขนาดของสถานประกอบการ (จำนวนคนทำงาน)	ระยะเวลาในการดำเนินงาน (ปี) Period of operation (Year)												Size of establishment
	จำนวนสถานประกอบการ		< 5		5 - 9		10 - 19		20 - 29		≥ 30		
	จำนวน	ร้อยละ	จำนวน	ร้อยละ	จำนวน	ร้อยละ	จำนวน	ร้อยละ	จำนวน	ร้อยละ	จำนวน	ร้อยละ	
รวม	8,291	100.0	855	10.3	2,743	33.1	2,592	31.3	1,340	16.2	761	9.2	Total
1-15 คน	5,306	100.0	793	15.0	1,898	35.8	1,763	33.2	541	10.2	311	5.9	1-15 persons
16-25 คน	685	100.0	29	4.2	231	33.7	238	34.7	131	19.2	56	8.2	16-25 persons
26-30 คน	281	100.0	4	1.5	103	36.6	94	33.5	60	21.3	20	7.2	26-30 persons
31-50 คน	579	100.0	12	2.1	192	33.1	156	26.9	160	27.7	59	10.2	31-50 persons
51-200 คน	1,028	100.0	14	1.3	250	24.3	271	26.4	302	29.4	191	18.6	51-200 persons
มากกว่า 200 คน	412	100.0	3	0.8	70	17.1	70	17.0	145	35.1	124	30.0	More than 200 persons

ที่มา : สำนักข้อมูลยุทธศาสตร์ สำนักงานสถิติแห่งชาติ กระทรวงดิจิทัลเพื่อเศรษฐกิจและสังคม

Source : The 2017 Industrial Census ,Samut Prakan Province, National Statistical Office, Ministry of Digital Economy and Society.

ตาราง 4 จำนวนและร้อยละของสถานประกอบการอุตสาหกรรมการผลิต จำแนกตามระยะเวลาการผลิตในปี 2559 และขนาดของสถานประกอบการ
Table 4 Number and Percentage of Manufacturing Establishments by Period of Operation In 2016 and Size of Establishment

ขนาดของสถานประกอบการ (จำนวนคนทำงาน)	ระยะเวลาการผลิต Period of operation in 2016												Size of establishment				
	จำนวนสถานประกอบการ						ชั่วโมง Hours per day										
	จำนวน		ร้อยละ		จำนวน		ร้อยละ		จำนวน		ร้อยละ						
Number	%	Number	%	Number	%	Number	%	Number	%	Number	%	Number	%				
รวม	8,291	100.0	15	0.2	52	0.6	75	0.9	8,150	98.3	333	4.0	7,693	92.8	264	3.2	Total
1-15 คน	5,306	100.0	2	0.0	23	0.4	57	1.1	5,224	98.5	314	5.9	4,943	93.2	49	0.9	1-15 persons
16-25 คน	685	100.0	2	0.3	6	0.9	2	0.3	675	98.5	4	0.5	670	97.8	11	1.7	16-25 persons
26-30 คน	281	100.0	-	-	1	0.5	1	0.5	278	99.1	1	0.4	272	96.9	8	2.8	26-30 persons
31-50 คน	579	100.0	4	0.6	6	1.1	1	0.2	568	98.1	4	0.7	542	93.7	32	5.6	31-50 persons
51-200 คน	1,028	100.0	5	0.5	6	0.6	9	0.9	1,008	98.1	8	0.8	934	90.8	87	8.4	51-200 persons
มากกว่า 200 คน	412	100.0	2	0.5	8	2.0	5	1.2	397	96.3	3	0.8	331	80.4	78	18.9	More than 200 person:

ที่มา : สำนักงานอุตสาหกรรม พ.ศ. 2560 จังหวัดสมุทรปราการ สำนักงานสถิติแห่งชาติ กระทรวงดิจิทัลเพื่อเศรษฐกิจและสังคม

Source : The 2017 Industrial Census ,Samut Prakan Province, National Statistical Office, Ministry of Digital Economy and Society.

ตาราง 5 จำนวนและร้อยละของสถานประกอบการอุตสาหกรรมผลิต จำนวนตามมูลค่าทุนจดทะเบียน และขนาดของสถานประกอบการ
Table 5 Number and Percentage of Manufacturing Establishments by Registered Capital and Size of Establishment

ขนาดของสถานประกอบการ (จำนวนคนทำงาน)	จำนวนสถานประกอบการที่ไม่มีทุนจดทะเบียน		มูลค่าทุนจดทะเบียน (ล้านบาท) Registered capital (Million baht)												Size of establishment								
	Number of establishments		รวม Total		< 1		1 - 9		10 - 49		50 - 99		100 - 199			200 - 499		500 - 999		≥ 1,000			
	จำนวน Number	ร้อยละ %	จำนวน Number	ร้อยละ %	จำนวน Number	ร้อยละ %	จำนวน Number	ร้อยละ %	จำนวน Number	ร้อยละ %	จำนวน Number	ร้อยละ %	จำนวน Number	ร้อยละ %		จำนวน Number	ร้อยละ %	จำนวน Number	ร้อยละ %	จำนวน Number	ร้อยละ %		
รวม	8,291	100.0	3,340	40.3	4,951	59.7	1,212	24.5	2,385	48.2	678	13.7	222	4.5	182	3.7	127	2.6	44	0.9	101	2.0	Total
1-15 คน	5,306	100.0	3,112	58.7	2,194	41.3	626	28.5	1,403	64.0	82	3.8	17	0.8	4	0.2	1	0.1	-	-	60	2.7	1-15 persons
16-25 คน	685	100.0	51	7.4	634	92.6	146	23.0	368	58.0	88	13.9	12	1.9	9	1.4	8	1.3	-	-	3	0.6	16-25 persons
26-30 คน	281	100.0	15	5.4	266	94.6	75	28.4	121	45.5	52	19.7	4	1.5	5	2.0	4	1.4	-	-	4	1.5	26-30 persons
31-50 คน	579	100.0	45	7.8	534	92.2	129	24.2	242	45.4	116	21.7	20	3.8	16	2.9	3	0.6	4	0.7	4	0.8	31-50 persons
51-200 คน	1,028	100.0	65	6.3	963	93.7	184	19.2	233	24.2	277	28.8	119	12.3	80	8.3	53	5.5	10	1.0	7	0.8	51-200 persons
มากกว่า 200 คน	412	100.0	52	12.6	360	87.4	51	14.2	17	4.8	63	17.4	51	14.0	67	18.7	59	16.3	31	8.6	22	6.1	More than 200 persons

ที่มา : สำมะโนอุตสาหกรรม พ.ศ. 2560 จังหวัดสมุทรปราการ สำนักงานสถิติแห่งชาติ กระทรวงดิจิทัลเพื่อเศรษฐกิจและสังคม

Source : The 2017 Industrial Census ,Samut Prakan Province, National Statistical Office, Ministry of Digital Economy and Society.

ตาราง 6 จำนวนและร้อยละของสถานประกอบการอุตสาหกรรมการผลิต จำแนกตามสัดส่วนของการร่วมลงทุนหรือถือหุ้นจากต่างประเทศ และขนาดของสถานประกอบการ
 Table 6 Number and Percentage of Manufacturing Establishments by Proportion of Foreign Investment or Share Holding and Size of Establishment

ขนาดของสถานประกอบการ (จำนวนคนทำงาน)	จำนวนสถาน- ประกอบการ		ไม่มีต่างประเทศ		สัดส่วนของการร่วมลงทุนหรือถือหุ้น						Size of establishment		
	รวมลงทุนหรือถือหุ้น		No foreign's investment or share holding		Proportion of foreign investment or share holding								
	จำนวน Number	ร้อยละ %	จำนวน Number	ร้อยละ %	จำนวน Number	ร้อยละ %	จำนวน Number	ร้อยละ %	จำนวน Number	ร้อยละ %			
รวม	8,291	100.0	7,889	95.2	402	4.9	19	4.9	262	65.1	121	30.1	Total
1-15 คน	5,306	100.0	5,250	98.9	56	1.1	4	6.5	42	75.4	10	18.1	1-15 persons
16-25 คน	685	100.0	639	93.3	46	6.7	2	4.4	33	72.2	11	23.4	16-25 persons
26-30 คน	281	100.0	262	93.1	19	6.9	1	6.5	12	63.4	6	30.1	26-30 persons
31-50 คน	579	100.0	536	92.5	43	7.5	3	7.7	27	63.2	13	29.2	31-50 persons
51-200 คน	1,028	100.0	898	87.4	130	12.6	4	3.3	82	63.2	43	33.5	51-200 persons
มากกว่า 200 คน	412	100.0	304	73.8	108	26.2	5	4.6	65	60.0	38	35.3	More than 200 persons

ที่มา : สำมะโนอุตสาหกรรม พ.ศ. 2560 จังหวัดสมุทรปราการ สำนักงานสถิติแห่งชาติ กระทรวงดิจิทัลเพื่อเศรษฐกิจและสังคม

Source : The 2017 Industrial Census ,Samut Prakan Province, National Statistical Office, Ministry of Digital Economy and Society.

ตาราง 7 จำนวนและร้อยละของสถานประกอบการอุตสาหกรรมการผลิต จำนวนตามการส่งเสริมการลงทุน จากสำนักงานคณะกรรมการส่งเสริมการลงทุน และขนาดของสถานประกอบการ
 Table 7 Number and Percentage of Manufacturing Establishments by Investment Promotion From Board of Investment (BOI) and Size of Establishment

ขนาดของสถานประกอบการ (จำนวนคนทำงาน)	จำนวนสถานประกอบการ		การส่งเสริมการลงทุนจากสำนักงานคณะกรรมการส่งเสริมการลงทุน				Size of establishment	
	Number of establishments		Investment promotion from board of investment (BOI)					
	จำนวน Number	ร้อยละ %	จำนวน Number	ร้อยละ %	จำนวน Number	ร้อยละ %	จำนวน Number	ร้อยละ %
รวม	8,291	100.0	8,082	97.5	209	2.5	Total	
1-15 คน	5,306	100.0	5,297	99.8	9	0.2	1-15 persons	
16-25 คน	685	100.0	666	97.3	19	2.7	16-25 persons	
26-30 คน	281	100.0	273	97.1	8	2.9	26-30 persons	
31-50 คน	579	100.0	555	95.9	24	4.1	31-50 persons	
51-200 คน	1,028	100.0	951	92.5	77	7.5	51-200 persons	
มากกว่า 200 คน	412	100.0	340	82.5	72	17.5	More than 200 persons	

ที่มา : สำนักอุตสาหกรรม พ.ศ. 2560 จังหวัดสมุทรปราการ สำนักงานสถิติแห่งชาติ กระทรวงดิจิทัลเพื่อเศรษฐกิจและสังคม

Source : The 2017 Industrial Census ,Samut Prakan Province, National Statistical Office, Ministry of Digital Economy and Society.

ตาราง 8 จำนวนและร้อยละของสถานประกอบการผลิต จำนวนตามร้อยละของการส่งออกผลิตภัณฑ์ จำนวนตามร้อยละของสถานประกอบการ

Table 8 Number and Percentage of Manufacturing Establishments by Percentage of Export and Size of Establishment

ขนาดของสถานประกอบการ (จำนวนคนทำงาน)	จำนวนสถานประกอบการ		ร้อยละการส่งออก												มูลค่าการส่งออก (พันบาท)	Size of establishment																		
	จำนวน Number	ร้อยละ %	ไม่มีการส่งออก		ร้อยละการส่งออก																													
			จำนวน Number	ร้อยละ %	< 10	10 - 19	20 - 29	30 - 39	40 - 49	50 - 59	60 - 69	70 - 79	80 - 89	90 - 99			100																	
รวม	8,291	100.0	7,829	94.4	462	5.6	88	19.0	71	15.4	71	15.4	154	18.6	46	10.1	30	6.6	31	6.8	15	3.2	30	6.5	21	4.5	28	6.1	30	6.5	221,287,199.5	Total		
1-15 คน	5,306	100.0	5,270	99.3	36	0.7	6	17.7	6	17.8	3	9.3	1	2.8	4	11.1	4	10.8	7	18.9	1	2.8	4	10.8	-	-	1	3.3	2	5.6	3,410,166.0	1-15 persons		
16-25 คน	685	100.0	649	94.7	36	5.3	4	12.0	8	22.2	9	25.9	-	-	1	2.8	3	7.7	3	7.7	-	-	-	1	7.7	-	-	-	-	-	798,116.9	16-25 persons		
26-30 คน	281	100.0	264	94.1	17	5.9	2	12.0	2	13.9	4	21.6	4	26.7	1	6.0	2	12.0	2	12.0	1	3.1	4	9.1	2	5.1	2	5.1	-	-	4	10.4	2,036,671.9	26-30 persons
31-50 คน	579	100.0	540	93.2	39	6.8	7	17.6	9	23.3	5	11.8	4	8.9	2	5.6	1	3.1	17	9.1	7	3.8	8	4.5	11	5.9	7	3.6	7	3.6	36,737,277.1	31-50 persons		
51-200 คน	1,028	100.0	845	82.2	183	17.8	33	18.1	28	15.2	31	17.0	21	11.7	13	7.2	17	9.1	2	1.3	3	2.2	11	7.5	9	5.9	13	8.6	16	10.8	176,448,627.6	More than 200 persons		
มากกว่า 200 คน	412	100.0	262	63.5	150	36.5	35	23.2	17	11.5	19	12.5	16	10.6	9	5.9	2	1.3	3	2.2	3	2.2	11	7.5	9	5.9	13	8.6	16	10.8	176,448,627.6	More than 200 persons		

ที่มา : สำนักอุตสาหกรรม พ.ศ. 2560 จังหวัดสมุทรปราการ สำนักงานสถิติแห่งชาติ กระทรวงดิจิทัลเพื่อเศรษฐกิจและสังคม

Source : The 2017 Industrial Census ,Samut Prakan Province, National Statistical Office, Ministry of Digital Economy and Society.

ตาราง 9 จำนวนและร้อยละของสถานประกอบการอุตสาหกรรมผลิต จำนวนตามการใช้วัตถุดิบ และขนาดของสถานประกอบการ
Table 9 Number and Percentage of Manufacturing Establishments by Use of Imported Materials and Components and Size of Establishment

ขนาดของสถานประกอบการ: (จำนวนคนทำงาน)	จำนวนสถานประกอบการ		ร้อยละของการใช้วัตถุดิบหรือวัสดุประกอบที่มาจากต่างประเทศ Percentage of use of imported materials and Components										มูลค่าการนำเข้าวัตถุดิบ Value of imported materials and Components																	
	ไม่มีการใช้		< 10		10 - 19		20 - 29		30 - 39		40 - 49		50 - 59		60 - 69		70 - 79		80 - 89		90 - 99		100		Total	Total				
	จำนวน	ร้อยละ	จำนวน	ร้อยละ	จำนวน	ร้อยละ	จำนวน	ร้อยละ	จำนวน	ร้อยละ	จำนวน	ร้อยละ	จำนวน	ร้อยละ	จำนวน	ร้อยละ	จำนวน	ร้อยละ	จำนวน	ร้อยละ	จำนวน	ร้อยละ	จำนวน	ร้อยละ						
รวม	8,291	100.0	7,734	93.3	92	16.5	87	15.5	72	12.9	69	12.5	35	6.3	45	8.0	22	4.0	40	7.2	36	6.4	37	6.7	22	4.0	96,023,480.7	Total		
1-15 คน	5,306	100.0	5,234	98.7	72	1.4	4	5.0	15	20.2	11	15.2	7	9.1	3	4.4	12	17.0	1	2.0	6	7.7	6	8.0	2	2.8	6	8.8	883,339.4	1-15 persons
16-25 คน	685	100.0	630	91.9	55	8.1	5	8.2	11	20.7	9	15.9	5	8.3	1	1.8	4	7.2	1	2.0	2	2.7	7	12.7	3	4.7	913,164.4	16-25 persons		
26-30 คน	281	100.0	251	89.4	30	10.6	4	15.1	3	10.6	6	18.5	4	14.0	-	-	4	13.5	3	11.5	2	6.7	1	3.4	-	-	2	6.7	428,640.2	26-30 persons
31-50 คน	579	100.0	518	89.5	61	10.5	15	24.9	9	15.4	3	5.3	9	14.1	1	1.7	6	9.1	2	3.3	5	8.8	6	9.1	1	1.9	4	6.6	1,903,832.1	31-50 persons
51-200 คน	1,028	100.0	829	80.6	199	19.4	36	18.3	27	13.7	29	14.5	21	10.4	16	8.1	15	7.7	4	2.1	19	9.6	13	6.3	16	7.9	3	1.5	27,435,941.8	51-200 persons
มากกว่า 200 คน	412	100.0	272	66.1	140	33.9	28	19.8	21	14.8	14	10.3	21	14.8	10	7.4	7	4.7	7	5.2	7	5.1	9	6.7	11	8.1	5	3.2	64,458,563.0	More than 200 person

ที่มา : สำมะโนอุตสาหกรรม พ.ศ. 2560 จังหวัดสมุทรปราการ สำนักงานสถิติแห่งชาติ กระทรวงดิจิทัลเพื่อเศรษฐกิจและสังคม

Source : The 2017 Industrial Census ,Samut Prakan Province, National Statistical Office, Ministry of Digital Economy and Society.

ตาราง 10 จำนวนและร้อยละของสถานประกอบการอุตสาหกรรมผลิต จำนวนตามอัตราการเกิดผลิตปี 2559 และขนาดของสถานประกอบการ

Table 10 Number and Percentage of Manufacturing Establishments by Percentage of Capacity Utilization In 2016 and Size of Establishment

ขนาดของสถานประกอบการ (จำนวนคนทำงาน)	อัตราการใช้กำลังการผลิตปี 2559 Percentage of capacity utilization in 2016													เฉลี่ยต่อสถาน- ประกอบการ Average per establishment	Size of establishment									
	จำนวนสถานประกอบการ		10 - 19		20 - 29		30 - 39		40 - 49		50 - 59		60 - 69			70 - 79		80 - 89		90 - 99		≥100		
	จำนวน Number	ร้อยละ %	จำนวน Number	ร้อยละ %	จำนวน Number	ร้อยละ %	จำนวน Number	ร้อยละ %	จำนวน Number	ร้อยละ %	จำนวน Number	ร้อยละ %	จำนวน Number			ร้อยละ %	จำนวน Number	ร้อยละ %	จำนวน Number	ร้อยละ %	จำนวน Number	ร้อยละ %	จำนวน Number	ร้อยละ %
รวม	8,291	100.0	4	0.1	26	0.3	46	0.6	56	0.7	369	4.5	1,113	13.4	1,994	24.1	1,945	23.5	521	6.3	2,219	26.8	794	Total
1-15 คน	5,306	100.0	3	0.1	13	0.3	23	0.4	37	0.7	300	5.7	911	17.2	1,362	25.7	1,088	20.5	269	5.1	1,300	24.5	77.6	1-15 persons
16-25 คน	685	100.0	-	-	2	0.3	5	0.7	4	0.6	22	3.2	57	8.4	152	22.2	190	27.8	49	7.2	203	29.6	81.5	16-25 persons
26-30 คน	281	100.0	-	-	3	0.9	-	-	1	0.4	5	1.8	16	5.7	73	26.0	67	23.7	10	3.5	107	38.0	83.7	26-30 persons
31-50 คน	579	100.0	-	-	-	-	2	0.4	3	0.5	7	1.2	41	7.0	122	21.1	165	28.5	37	6.3	202	34.9	84.1	31-50 persons
51-200 คน	1,028	100.0	-	-	5	0.5	11	1.1	6	0.5	28	2.7	63	6.1	212	20.7	309	30.1	96	9.3	298	29.0	82.3	51-200 persons
มากกว่า 200 คน	412	100.0	1	0.2	3	0.7	4	1.0	5	1.2	7	1.8	25	6.2	71	17.3	126	30.5	60	14.6	109	26.5	82.7	More than 200 persons

ที่มา : สำนวนอุตสาหกรรม พ.ศ. 2560 จังหวัดสมุทรปราการ สำนักงานสถิติแห่งชาติ กระทรวงดิจิทัลเพื่อเศรษฐกิจและสังคม

Source : The 2017 Industrial Census ,Samut Prakan Province, National Statistical Office, Ministry of Digital Economy and Society.

ตาราง 11 จำนวนและร้อยละของสถานประกอบการอุตสาหกรรมผลิตที่ประสบปัญหา/อุปสรรคการดำเนินงานกิจการ จำนวนตามปัญหาในการดำเนินงาน และขนาดของสถานประกอบการ
 Table 11 Number and Percentage of Manufacturing Establishments, Problems with the Operation by Problems and Size of Establishment

ขนาดของสถานประกอบการ (จำนวนคนทำงาน)	จำนวนสถานประกอบการ ไม่ประสบปัญหา/อุปสรรค		ประสบปัญหา/อุปสรรค		ปัญหา/อุปสรรคในการดำเนินงานกิจการ / Problems/obstacles in the operation										ขนาดเงินลงทุนและเงิน หมุนเวียนในการ ประกอบการ	Size of establishment							
	จำนวน Number	ร้อยละ %	จำนวน Number	ร้อยละ %	ไม่ประสบปัญหา/อุปสรรค No Problems/ obstacles	ประสบปัญหา/อุปสรรค Problems/obstacles	ตลาดอื่นตัวไม่ คู่แข่งในอุตสาหกรรม มากเกิน สามารถขยายฐาน ลูกค้าได้ Unable to expand customer-base	ปัญหาความไม่ เสถียรภาพ ทางการเมือง Political instability	ขาดแคลนแรงงาน Labour shortages	ปัญหาคุณภาพ สินค้า Quality of products	ปัญหาเรื่องผลิตภาพ การผลิต Productivity problem	ต้นทุน ในการผลิต สูงขึ้น Increasing of production cost and circulating fund	จำนวน Number	ร้อยละ %			จำนวน Number	ร้อยละ %					
รวม	8,291	100.0	5,260	63.4	3,031	36.6	499	16.5	1,307	43.1	320	10.6	842	27.8	194	6.4	177	5.8	1,467	48.4	536	17.7	Total
1-15 คน	5,306	100.0	3,157	59.5	2,149	40.5	348	16.2	917	42.7	192	8.9	490	22.8	115	5.3	107	5.0	1,002	46.6	470	21.9	1-15 persons
16-25 คน	685	100.0	456	66.6	229	33.4	31	13.7	106	46.4	41	17.8	76	33.1	17	7.5	14	5.9	111	48.6	24	10.6	16-25 persons
26-30 คน	281	100.0	195	69.4	86	30.6	15	17.3	42	49.2	9	10.4	27	31.2	9	10.1	7	8.4	46	53.0	6	6.5	26-30 persons
31-50 คน	579	100.0	407	70.3	172	29.7	43	24.9	79	46.0	24	13.9	72	42.0	18	10.3	18	10.4	84	49.0	13	7.8	31-50 persons
51-200 คน	1,028	100.0	737	71.7	291	28.3	47	16.0	118	40.5	39	13.3	118	40.6	27	9.2	21	7.3	158	54.3	13	4.4	51-200 persons
มากกว่า 200 คน	412	100.0	308	74.7	104	25.3	16	14.9	45	42.8	16	15.5	59	56.5	10	9.1	11	10.1	66	63.1	9	9.0	More than 200 persons

หมายเหตุ : สถานประกอบการตอบได้มากกว่า 1 ข้อ

Note : More than one characteristic can be done by an establishment.

ที่มา : สำมะโนอุตสาหกรรม พ.ศ. 2560 จังหวัดสมุทรปราการ สำนักงานสถิติแห่งชาติ กระทรวงดิจิทัลเพื่อเศรษฐกิจและสังคม

Source : The 2017 Industrial Census, Samut Prakan Province, National Statistical Office, Ministry of Digital Economy and Society.

ตาราง 11 จำนวนและร้อยละของสถานประกอบการผลิตที่ประสบปัญหา/อุปสรรคการดำเนินงาน ปัญหาในการดำเนินงาน และขนาดของสถานประกอบการ (ต่อ)

Table 11 Number and Percentage of Manufacturing Establishments, Problems with the Operation by Problems and Size of Establishment (Cont.)

ขนาดของสถานประกอบการ (จำนวนคนทำงาน)	ปัญหา/อุปสรรคในการดำเนินงาน / Problems/obstacles in the operation														อื่น ๆ Other	Size of establishment		
	เศรษฐกิจไม่ดี/ ชะลอตัว Economic slowdown	ขาดความสามารถ ในการทำการตลาด Lack of marketing capabilities	การจัดเก็บ ภาษีที่ซ้ำซ้อน Duplicate taxation	ด้านการขนส่ง โลจิสติกส์ Logistics shipment	กฎระเบียบ ข้อบังคับ ของส่วนราชการ Government regulation	นโยบายด้านการ สนับสนุนของรัฐบาล ไม่แน่นอน Uncertainty of government policy	ผลกระทบจาก อัตราแลกเปลี่ยน Effect of foreign exchange rate	จำนวน ร้อยละ		จำนวน ร้อยละ		จำนวน ร้อยละ						
จำนวน Number	จำนวน Number	จำนวน Number	จำนวน Number	จำนวน Number	จำนวน Number	จำนวน Number	จำนวน Number	จำนวน Number	จำนวน Number	จำนวน Number	จำนวน Number	จำนวน Number	จำนวน Number	จำนวน Number	จำนวน Number	จำนวน Number	จำนวน Number	
รวม	3,031	2,062	68.0	210	6.9	118	3.9	45	1.5	173	5.7	119	3.9	98	3.2	22	0.7	Total
1-15 คน	2,149	1,461	68.0	142	6.6	71	3.3	13	0.6	83	3.8	62	2.9	13	0.6	6	0.3	1-15 persons
16-25 คน	229	156	68.3	18	7.9	18	8.1	5	2.4	23	10.0	22	9.7	16	7.1	2	0.9	16-25 persons
26-30 คน	86	56	65.0	5	6.1	3	3.8	-	-	7	7.6	2	2.5	7	7.8	2	2.3	26-30 persons
31-50 คน	172	119	69.0	15	8.7	10	5.7	10	6.1	14	8.0	10	5.7	11	6.6	3	1.9	31-50 persons
51-200 คน	291	200	68.9	22	7.6	5	1.6	10	3.5	28	9.8	13	4.4	27	9.3	5	1.8	51-200 persons
มากกว่า 200 คน	104	70	67.5	8	7.9	10	9.9	6	5.8	19	18.3	10	9.9	23	22.0	3	2.9	More than 200 persons

หมายเหตุ : สถานประกอบการ 1 แห่งสามารถตอบได้มากกว่า 1 ข้อ

Note : More than one characteristic can be done by an establishment.

ที่มา : สำนักงานอุตสาหกรรม พ.ศ. 2560 จังหวัดสมุทรปราการ สำนักงานสถิติแห่งชาติ กระทรวงดิจิทัลเพื่อเศรษฐกิจและสังคม

Source : The 2017 Industrial Census ,Samut Prakan Province, National Statistical Office, Ministry of Digital Economy and Society.

ตาราง 12 จำนวนและร้อยละของสถานประกอบการอุตสาหกรรมผลิต จำแนกตามประเภทความช่วยเหลือที่ต้องการให้ภาครัฐช่วยเหลือ และขนาดของสถานประกอบการ

Table 12 Number and Percentage of Manufacturing Establishments, Problems with the Need Aid from The Governmental Operation by Problems and Size of Establishment

ขนาดของสถานประกอบการ (จำนวนคนทำงาน)	จำนวน		ไม่ต้องการ		ต้องการ		ความช่วยเหลือที่ต้องการจากภาครัฐ Detailed of the needs from the government														
	ร้อยละ	จำนวน	ร้อยละ	จำนวน	ร้อยละ	จำนวน	พัฒนาฝีมือแรงงานให้	ลดต้นทุน	ลดภาษีหรือยกเว้นภาษี	เพิ่มวงเงิน	จัดหา	ส่งเสริมการลงทุน	ขยายตลาด	เพิ่มสภาพคล่อง	ช่วยเหลือผู้ประกอบการ	ให้แก่ผู้ประกอบการ	ส่งเสริมการส่งออก	เพิ่มสภาพคล่อง	ทางการเงิน	Size of establishment	
	%	Number	%	Number	%	Number	สอดคล้องกับความต้องการของอุตสาหกรรม	การผลิต	การผลัด	นำเข้าวัตถุดิบเครื่องมือ	สินเชื่อให้แก่	แหล่งเงินทุน	ดอกเบี้ยต่ำ	ส่งเสริมการส่งออก	Investment	promotion	Expand the market/	monetary liquidity	Increase the		
							โดยร่วมมือกับสถานศึกษา	cost	Reduce production	เครื่องจักรฯ	ผู้ประกอบการ	ดอกเบี้ยต่ำ	Provide low interest	Expand the market/	for entrepreneur	loan	Export promotion				
							Cooperate with	import duties on raw	Reduce or except	materials equipment	Increase credit limit	loan	for entrepreneur	Export promotion							
							academy to	materials equipment	import duties on raw	materials equipment	Increase credit limit	loan	for entrepreneur	Export promotion							
							develop labour skill	machinery	materials equipment	materials equipment	Increase credit limit	loan	for entrepreneur	Export promotion							
รวม	100.0	5,625	67.9	2,666	32.2	655	24.6	64.8	1,728	21.3	623	23.4	928	34.8	508	19.1	299	11.2	546	20.5	Total
1-15 คน	100.0	3,436	64.8	1,870	35.3	318	17.0	63.1	1,180	17.9	481	25.7	771	41.2	338	18.1	182	9.7	435	23.3	1-15 persons
16-25 คน	100.0	483	70.5	202	29.5	62	30.8	68.3	138	26.9	39	19.3	43	21.1	51	25.1	31	15.6	34	16.7	16-25 persons
26-30 คน	100.0	200	71.2	81	28.8	31	38.0	77.7	63	22.7	19	22.9	18	22.6	16	19.4	5	6.7	13	15.7	26-30 persons
31-50 คน	100.0	432	74.6	147	25.4	64	43.3	66.6	98	30.8	37	24.8	33	22.8	35	23.5	25	16.7	26	17.8	31-50 persons
51-200 คน	100.0	766	74.6	262	25.5	111	42.6	69.5	182	28.3	39	14.8	46	17.6	37	14.3	37	14.3	26	9.9	51-200 persons
มากกว่า 200 คน	100.0	308	74.9	104	25.1	69	66.7	64.4	67	39.4	9	9.1	17	16.1	32	30.9	18	17.8	12	11.5	More than 200 persons

หมายเหตุ : สถานประกอบการ 1 แห่งสามารถตอบได้มากกว่า 1 ข้อ

Note : More than one characteristic can be done by an establishment.

ที่มา : สำมะโนอุตสาหกรรม พ.ศ. 2560 จังหวัดสมุทรปราการ สำนักงานสถิติแห่งชาติ กระทรวงดิจิทัลเพื่อเศรษฐกิจและสังคม

Source : The 2016 Industrial Census ,Samut Prakan Province, National Statistical Office, Ministry of Digital Economy and Society.

ตาราง 12 จำนวนและร้อยละของสถานประกอบการอุตสาหกรรมผลิต จำแนกตามประเภทความช่วยเหลือที่ทางการให้ภาครัฐช่วยเหลือ และขนาดของสถานประกอบการ (ต่อ)
Table 12 Number and Percentage of Manufacturing Establishments, Problems with the Need Aid from The Governmental Operation by Problems and Size of Establishment (Cont.)

ต้องการ Need	ความช่วยเหลือที่ต้องการจากรัฐ Detailed of the needs from the government										อื่น ๆ Others	Size of establishment					
	เพิ่มประสิทธิภาพ ด้านศุลกากร Increase efficiency in customs formality	เร่งรัดการคืน ภาษีมูลค่าเพิ่ม Rush on value added tax reimbursement	มาตรฐานการรักษ ความปลอดภัยจาก การก่อการร้าย Rebellion security standards	จัดงานแสดงสินค้าให้แก่ผู้ ประกอบการท้องถิ่น (OTOP) และ SMEs Exhibition for local entrepreneur	สนับสนุนเทคโนโลยี และเครื่องจักรทันสมัย support for new technology and machinery moden	สนับสนุนด้านวิจัยและ พัฒนาสินค้าที่เป็นที่ต้องการ ในตลาด Support for research and development for high demand product	ส่งเสริมให้ผู้ประกอบการ ไทยได้เจรจาธุรกิจกับ ผู้ประกอบการต่างประเทศ Promote for negotiations between thai and international entrepreneur	จำนวน Number	ร้อยละ %	จำนวน Number			ร้อยละ %				
รวม	117	4.4	208	7.8	118	4.4	90	3.4	278	10.4	165	6.2	131	4.9	30	1	Total
1-15 คน	38	2.1	85	4.5	84	4.5	59	3.2	140	7.5	75	4.0	61	3.2	13	1	1-15 persons
16-25 คน	202	13	32	15.9	11	5.4	11	5.5	33	16.2	23	11.4	10	5.0	8	4	16-25 persons
26-30 คน	81	7	11	13.3	4	4.4	3	3.7	7	8.1	3	4.0	4	4.9	-	-	26-30 persons
31-50 คน	147	12	26	17.5	7	4.8	4	2.7	24	16.3	20	13.6	12	8.5	2	2	31-50 persons
51-200 คน	262	27	32	12.1	6	2.2	11	4.1	47	18.1	23	8.9	27	10.2	6	2	51-200 persons
มากกว่า 200 คน	104	20	23	22.6	6	6.2	2	2.0	28	26.9	21	20.1	17	16.8	-	-	More than 200 persons

หมายเหตุ : สถานประกอบการ 1 แห่งสามารถตอบได้มากกว่า 1 ข้อ

Note : More than one characteristic can be done by an establishment.

ที่มา : สำนักงานอุตสาหกรรม พ.ศ. 2560 จังหวัดสมุทรปราการ สำนักงานสถิติแห่งชาติ กระทรวงดิจิทัลเพื่อเศรษฐกิจและสังคม

Source : The 2016 Industrial Census ,Samut Prakan Province, National Statistical Office, Ministry of Digital Economy and Society.

ตาราง 13 จำนวนและร้อยละของสถานประกอบการอุตสาหกรรมผลิตเข้าร่วมโครงการอุตสาหกรรมสีเขียว (Green Industry) จำแนกตามระดับอุตสาหกรรมสีเขียว และขนาดของสถานประกอบการ
 Table 13 Number and Percentage of Manufacturing Establishments Participating Green Industry by Levels Green Industry and Size of Establishment

ขนาดของสถานประกอบการ (จำนวนคนทำงาน)	จำนวนสถาน- ประกอบการ	ไม่เข้าร่วม		ได้รับการรับรองแล้ว		ระดับอุตสาหกรรมสีเขียวที่ได้รับการรับรอง					Size of establishment					
		จำนวน	ร้อยละ	Yes	No	ระดับที่ 1	ระดับที่ 2	ระดับที่ 3	ระดับที่ 4	ระดับที่ 5						
	Number of establishments	Number	%	Number	%	ความมุ่งมั่นสีเขียว Level 1	ปฏิบัติการสีเขียว Level 2	ระบบสีเขียว Level 3	วัฒนธรรมสีเขียว Level 4	เครือข่ายสีเขียว Level 5	Green Nation					
		จำนวน	ร้อยละ	จำนวน	ร้อยละ	Green Commitment	Green Activity	Green System	Green Culture	Green Nation						
		Number	%	Number	%	จำนวน	ร้อยละ	จำนวน	ร้อยละ	จำนวน	ร้อยละ	จำนวน				
		Number	%	Number	%	Number	%	Number	%	Number	%	Number				
รวม	3,509	3,383	96.4	126	3.6	48	38.0	31	24.7	43	33.9	2	1.6	2	1.8	Total
1-15 คน	524	522	99.6	2	0.4	2	42.9	1	57.1	-	-	-	-	-	-	1-15 persons
16-25 คน	685	672	98.1	13	1.9	3	26.6	6	42.2	4	31.3	-	-	-	-	16-25 persons
26-30 คน	281	277	98.6	4	1.4	4	-	4	100.0	-	-	-	-	-	-	26-30 persons
31-50 คน	579	560	96.7	19	3.3	10	52.6	2	11.6	7	35.8	-	-	-	-	31-50 persons
51-200 คน	1,028	981	95.4	47	4.6	25	53.4	8	16.0	12	25.8	1	2.1	1	2.7	51-200 persons
มากกว่า 200 คน	412	372	90.2	40	9.8	8	20.5	10	25.9	20	48.6	1	2.5	1	2.5	More than 200 persons

ที่มา : สำนักอุตสาหกรรมการ สำนักงานสถิติแห่งชาติ กระทรวงดิจิทัลเพื่อเศรษฐกิจและสังคม

Source : The 2017 Industrial Census ,Samut Prakan Province, National Statistical Office, Ministry of Digital Economy and Society.

ตอนที่ 1 ข้อมูลทั่วไปของสถานประกอบการ จำแนกตาม
หมวดย่อยอุตสาหกรรม

PART 1 GENERAL INFORMATION OF ESTABLISHMENTS
BY DIVISION OF INDUSTRY

สารบัญตารางสถิติ

LIST OF STATISTICAL TABLES

		หน้า
ตอนที่ 1	ข้อมูลทั่วไปของสถานประกอบการ จำแนกตามหมวดย่อยอุตสาหกรรม	
Part 1	General Information of Establishments by Division of Industry	
ตาราง 1	จำนวนและร้อยละของสถานประกอบการอุตสาหกรรมการผลิต จำแนกตามรูปแบบการจัดตั้งตามกฎหมาย และหมวดย่อยอุตสาหกรรม	51
Table 1	Number and Percentage of Manufacturing Establishments by Form of Legal Organization and Division of Industry	51
ตาราง 2	จำนวนและร้อยละของสถานประกอบการอุตสาหกรรมการผลิต จำแนกตามรูปแบบการจัดตั้งทางเศรษฐกิจ และหมวดย่อยอุตสาหกรรม	53
Table 2	Number and Percentage of Manufacturing Establishments by Form of Economic Organization and Division of Industry	53
ตาราง 3	จำนวนและร้อยละของสถานประกอบการอุตสาหกรรมการผลิต จำแนกตามระยะเวลาในการดำเนินกิจการ และหมวดย่อยอุตสาหกรรม	55
Table 3	Number and Percentage of Manufacturing Establishments by Period of Operation and Division of Industry	55
ตาราง 4	จำนวนและร้อยละของสถานประกอบการอุตสาหกรรมการผลิต จำแนกตามระยะเวลาการผลิตในปี 2559 และหมวดย่อยอุตสาหกรรม	57
Table 4	Number and Percentage of Manufacturing Establishments by Period of Operation In 2016 and Division of Industry	57
ตาราง 5	จำนวนและร้อยละของสถานประกอบการอุตสาหกรรมการผลิต จำแนกตาม มูลค่าทุนจดทะเบียน และหมวดย่อยอุตสาหกรรม	59
Table 5	Number and Percentage of Manufacturing Establishments by Value of Registered Capital and Division of Industry	59
ตาราง 6	จำนวนและร้อยละของสถานประกอบการอุตสาหกรรมการผลิต จำแนกตามสัดส่วนของการร่วมลงทุนหรือถือหุ้นของต่างประเทศ และหมวดย่อยอุตสาหกรรม	61
Table 6	Number and Percentage of Manufacturing Establishments by Proportion of Foreign Investment or Share Holding and Division of Industry	61
ตาราง 7	จำนวนและร้อยละของสถานประกอบการอุตสาหกรรมการผลิต จำแนกตามการส่งเสริมการลงทุน จากสำนักงานคณะกรรมการส่งเสริมการลงทุน และหมวดย่อยอุตสาหกรรม	63
Table 7	Number and Percentage of Manufacturing Establishments by Investment Promotion From Board of Investment (BOI) and Division of Industry	63

ตาราง 8	จำนวนและร้อยละของสถานประกอบการอุตสาหกรรมการผลิต จำแนกตามร้อยละของการส่งออกผลผลิตออกไปจำหน่ายต่างประเทศ และหมวดย่อยอุตสาหกรรม	65
Table 8	Number and Percentage of Manufacturing Establishments by Percentage of Export and Division of Industry	65
ตาราง 9	จำนวนและร้อยละของสถานประกอบการอุตสาหกรรมการผลิต จำแนกตามการใช้วัตถุดิบฯ และหมวดย่อยอุตสาหกรรม	67
Table 9	Number and Percentage of Manufacturing Establishments by Use of Imported Materials and Components and Division of Industry	67
ตาราง 10	จำนวนและร้อยละของสถานประกอบการอุตสาหกรรมการผลิต จำแนกตามอัตราการใช้กำลังการผลิตต่อปี 2559 และหมวดย่อยอุตสาหกรรม	69
Table 10	Number and Percentage of Manufacturing Establishments by Percentage of Capacity Utilization In 2016 and Division of Industry	69
ตาราง 11	จำนวนและร้อยละของสถานประกอบการอุตสาหกรรมการผลิตที่ประสบปัญหา/อุปสรรคการดำเนินงานกิจการ จำแนกตามปัญหาในการดำเนินงาน และหมวดย่อยอุตสาหกรรม	71
Table 11	Number and Percentage of Manufacturing Establishments, Problems with the Operation by Problems and Division of Industry	71
ตาราง 12	จำนวนและร้อยละของสถานประกอบการอุตสาหกรรมการผลิต จำแนกตามประเภทความช่วยเหลือที่ต้องการให้ภาครัฐช่วยเหลือ และหมวดย่อยอุตสาหกรรม	75
Table 12	Number and Percentage of Manufacturing Establishments Problems with the Need Aid from The Governmental Operation by Problems and Division of Industry	75
ตาราง 13	จำนวนและร้อยละของสถานประกอบการอุตสาหกรรมการผลิตเข้าร่วมโครงการอุตสาหกรรมสีเขียว (Green Industry) จำแนกตามระดับอุตสาหกรรมสีเขียว และหมวดย่อยอุตสาหกรรม	79
Table 13	Number and Percentage of Manufacturing Establishments, Participating Green Industry by Levels Green Industry and Division of Industry	79

ตาราง 1 จำนวนและร้อยละของสถานประกอบการอุตสาหกรรมผลิต จำแนกตามรูปแบบการจัดตั้งตามกฎหมาย และหมวดย่อยอุตสาหกรรม
Table 1 Number and Percentage of Manufacturing Establishments by Form of Legal Organization and Division of Industry

รหัส Code	จำนวนสถาน- ประกอบการ Number of establishments	ส่วนบุคคล ห้างหุ้นส่วนสามัญที่ ไม่เป็นนิติบุคคล Individual proprietor		ห้างหุ้นส่วนสามัญ นิติบุคคล ห้างหุ้นส่วนจำกัด Juristic partnership		บริษัทจำกัด บริษัทจำกัด (มหาชน) Company limited, public company limited		กลุ่มแม่บ้าน Community enterprise		Division of industry	
		จำนวน Number	ร้อยละ %	จำนวน Number	ร้อยละ %	จำนวน Number	ร้อยละ %	จำนวน Number	ร้อยละ %		
รวม	8,291	100.0	3,052	36.8	1,009	12.2	4,214	50.8	16	0.2	Total
10 การผลิตผลิตภัณฑ์อาหาร	844	100.0	563	66.7	16	1.8	265	31.5	-	-	Manufacture of food products
11 การผลิตเครื่องดื่ม	23	100.0	6	26.1	5	21.7	12	52.2	-	-	Manufacture of beverages
13 การผลิตสิ่งทอ	446	100.0	181	40.5	43	9.6	218	49.0	4	0.9	Manufacture of textiles
14 การผลิตเสื้อผ้าเครื่องแต่งกาย	793	100.0	717	90.4	7	0.9	59	7.4	11	1.4	Manufacture of wearing apparels
15 การผลิตเครื่องหนังและผลิตภัณฑ์ที่เกี่ยวข้อง	267	100.0	115	43.2	23	8.5	129	48.3	-	-	Manufacture of leather and related products
16 การผลิตไม้และผลิตภัณฑ์จากไม้และไม้ก๊อก (ยกเว้นเฟอร์นิเจอร์) การผลิตสิ่งของจากฟาง และวัสดุจากสถานอื่นๆ	91	100.0	57	62.3	17	18.3	18	19.3	-	-	Manufacture of wood and of products of wood and cork (except furniture); manufacture of articles of straw and plaiting materials
17 การผลิตกระดาษและผลิตภัณฑ์กระดาษ	135	100.0	10	7.4	10	7.3	115	85.3	-	-	Manufacture of paper and paper products
18 การพิมพ์และการผลิตซ้ำสื่อบันทึกข้อมูล และการจัดพิมพ์จำหน่ายหรือเผยแพร่	297	100.0	137	45.8	35	11.7	126	42.5	-	-	Printing and reproduction of recorded media and Publishing activities
19 การผลิตถ่านโค้กและผลิตภัณฑ์ ที่ได้จากการถลุงปิโตรเลียม	7	100.0	-	-	-	-	7	100.0	-	-	Manufacture of coke and refined petroleum products
20 การผลิตเคมีภัณฑ์และผลิตภัณฑ์เคมี	320	100.0	10	3.0	20	6.3	290	90.7	-	-	Manufacture of chemicals and chemical products
21 การผลิตเภสัชภัณฑ์ เคมีภัณฑ์ที่ใช้รักษาโรค และผลิตภัณฑ์จากพืชและสัตว์ที่ใช้รักษาโรค	37	100.0	5	14.4	-	-	32	85.6	-	-	Manufacture of pharmaceuticals, medicinal chemical and botanical products
22 การผลิตผลิตภัณฑ์ยางและพลาสติก	499	100.0	50	10.0	52	10.5	397	79.6	-	-	Manufacture of rubber and plastic products
23 การผลิตผลิตภัณฑ์อื่นๆ ที่ทำจากแร่โลหะ	92	100.0	13	14.1	4	4.4	75	81.5	-	-	Manufacture of other non-metallic mineral products

ตาราง 1 จำนวนและร้อยละของสถานประกอบการอุตสาหกรรมผลิต จำแนกตามรูปแบบการจัดตั้งตามกฎหมาย และหมวดย่อยอุตสาหกรรม (ต่อ)

Table 1 Number and Percentage of Manufacturing Establishments by Form of Legal Organization and Division of Industry (cont.)

รหัส Code	จำนวนสถาน- ประกอบการ Number of establishments	ส่วนบุคคล Individual proprietor		ห้างหุ้นส่วนสามัญที่ ไม่เป็นนิติบุคคล Juristic partnership		ห้างหุ้นส่วนสามัญ นิติบุคคล Company limited, public company limited		บริษัทจำกัด (มหาชน) Community enterprise		กลุ่มแม่บ้าน Division of industry		
		จำนวน Number	ร้อยละ %	จำนวน Number	ร้อยละ %	จำนวน Number	ร้อยละ %	จำนวน Number	ร้อยละ %			
24	การผลิตโลหะขั้นมูลฐาน	173	100.0	9	5.2	12	6.9	152	87.9	-	-	Manufacture of basic metals
25	การผลิตผลิตภัณฑ์โลหะประดิษฐ์ (ยกเว้นเครื่องจักรและอุปกรณ์)	2,660	100.0	862	32.4	584	22.0	1,213	45.6	-	-	Manufacture of fabricated metal products (excepts machinery and equipment)
26	การผลิตผลิตภัณฑ์คอมพิวเตอร์ อิเล็กทรอนิกส์ และอุปกรณ์ที่ใช้ในทางวิทยาศาสตร์	66	100.0	1	1.5	2	3.0	63	95.5	-	-	Manufacture of computers, electronic and optical products
27	การผลิตอุปกรณ์ไฟฟ้า	182	100.0	7	3.6	5	3.0	170	93.5	-	-	Manufacture of electrical equipment
28	การผลิตเครื่องจักรและเครื่องมือ ซึ่งมิได้จัดประเภทไว้ในที่อื่น	306	100.0	9	2.8	42	13.7	256	83.5	-	-	Manufacture of machinery and equipment, n.e.c
29	การผลิตยานยนต์ รถพ่วง และรถเก๋งพ่วง	281	100.0	49	17.4	27	9.7	205	72.9	-	-	Manufacture of motor vehicles, trailers and semi-trailers
30	การผลิตอุปกรณ์ขนส่งอื่นๆ	72	100.0	7	10.3	7	9.4	58	80.3	-	-	Manufacture of other transport equipment
31	การผลิตเฟอร์นิเจอร์	187	100.0	44	23.7	27	14.4	116	61.9	-	-	Manufacture of furniture
32	การผลิตผลิตภัณฑ์อื่นๆ	169	100.0	77	45.4	6	3.3	85	50.3	2	1.0	Other manufacturing
33	การซ่อมและการติดตั้งเครื่องจักรและอุปกรณ์	301	100.0	109	36.2	60	20.0	132	43.8	-	-	Repair and installation of machinery and equipment
37	การจัดการน้ำเสีย	5	100.0	-	-	-	-	5	100.0	-	-	Sewerage
38	การเก็บรวบรวมของเสีย การบำบัด และการกำจัดของ รวมถึงการนำของเสียกลับมาใช้ใหม่	38	100.0	16	42.1	5	13.2	17	44.7	-	-	Waste collection, treatment and disposal activities; materials recovery

ที่มา : สำนักข้อมูลสถิติกรมการ สำนักงานสถิติแห่งชาติ กระทรวงดิจิทัลเพื่อเศรษฐกิจและสังคม

Source : The 2017 Industrial Census ,Samut Prakan Province, National Statistical Office, Ministry of Digital Economy and Society.

ตาราง 2 จำนวนและร้อยละของสถานประกอบการอุตสาหกรรมผลิต จำแนกตามรูปแบบการจัดตั้งทางเศรษฐกิจ และหมวดผลิตภัณฑ์อุตสาหกรรม

Table 2 Number and Percentage of Manufacturing Establishments by Form of Economic Organization and Division of Industry

รหัส Code	หมวดผลิตภัณฑ์อุตสาหกรรม	จำนวนสถานประกอบการ Number of establishments		สำนักงานเดี่ยว Single unit		สำนักงานใหญ่ Head office		สำนักงานสาขา Branch		Division of industry
		จำนวน	ร้อยละ	จำนวน	ร้อยละ	จำนวน	ร้อยละ	จำนวน	ร้อยละ	
		Number	%	Number	%	Number	%	Number	%	
รวม		8,291	100.0	7,620	91.9	399	4.8	272	3.3	Total
10	การผลิตผลิตภัณฑ์อาหาร	844	100.0	786	93.1	21	2.4	38	4.5	Manufacture of food products
11	การผลิตเครื่องดื่ม	23	100.0	22	95.7	-	-	1	4.4	Manufacture of beverages
13	การผลิตสิ่งทอ	446	100.0	416	93.3	14	3.2	16	3.6	Manufacture of textiles
14	การผลิตเสื้อผ้าเครื่องแต่งกาย	793	100.0	787	99.2	5	0.6	2	0.3	Manufacture of wearing apparels
15	การผลิตเครื่องหนังและผลิตภัณฑ์ที่เกี่ยวข้อง	267	100.0	251	93.9	16	6.1	-	-	Manufacture of leather and related products
16	การผลิตไม้และผลิตภัณฑ์จากไม้และไม้ก๊อก (ยกเว้นเฟอร์นิเจอร์) การผลิตสิ่งของจากฟาง และวัสดุอีกสานอื่นๆ	91	100.0	84	92.1	3	3.3	4	4.7	Manufacture of wood and of products of wood and cork (except furniture), manufacture of articles of straw and plaiting materials
17	การผลิตกระดาษและผลิตภัณฑ์กระดาษ	135	100.0	117	86.7	11	8.2	7	5.1	Manufacture of paper and paper products
18	การพิมพ์และการผลิตซ้ำสื่อบันทึกข้อมูล และการจัดพิมพ์จำหน่ายหรือเผยแพร่	297	100.0	270	91.0	14	4.7	13	4.3	Printing and reproduction of recorded media and Publishing activities
19	การผลิตถ่านโค้กและผลิตภัณฑ์ ที่ได้จากการถลุงแร่เหล็ก	7	100.0	2	28.6	1	14.3	4	57.1	Manufacture of coke and refined petroleum products
20	การผลิตเคมีภัณฑ์และผลิตภัณฑ์เคมี	320	100.0	238	74.3	42	13.0	41	12.7	Manufacture of chemicals and chemical products
21	การผลิตเภสัชภัณฑ์ เคมีภัณฑ์ที่ใช้รักษาโรค และผลิตภัณฑ์จากพืชและสัตว์ที่ใช้รักษาโรค	37	100.0	29	79.6	2	5.4	6	15.0	Manufacture of pharmaceuticals, medicinal chemical and botanical products
22	การผลิตผลิตภัณฑ์ยางและพลาสติก	499	100.0	448	89.9	28	5.7	22	4.5	Manufacture of rubber and plastic products
23	การผลิตผลิตภัณฑ์อื่น ๆ ที่ได้จากแร่โลหะ	92	100.0	66	71.2	5	5.4	22	23.4	Manufacture of other non-metallic mineral products

ตาราง 2 จำนวนและร้อยละของสถานประกอบการอุตสาหกรรมผลิต จำแนกตามรูปแบบการจัดตั้งทางเศรษฐกิจ และหมวดมอดย่อยอุตสาหกรรม (ต่อ)

Table 2 Number and Percentage of Manufacturing Establishments by Form of Economic Organization and Division of Industry (cont.)

รหัส Code	หมวดมอดย่อยอุตสาหกรรม	จำนวนสถานประกอบการ Number of establishments		สำนักงานใหญ่ Head office		สำนักงานสาขา Branch		Division of industry		
		จำนวน Number	ร้อยละ %	จำนวน Number	ร้อยละ %	จำนวน Number	ร้อยละ %			
									จำนวนแห่งเดียว Single unit	
24	การผลิตโลหะขั้นมูลฐาน	173	100.0	143	82.4	19	11.1	11	6.5	Manufacture of basic metals
25	การผลิตผลิตภัณฑ์โลหะประดิษฐ์ (ยกเว้นเครื่องจักรและอุปกรณ์)	2,660	100.0	2,529	95.1	102	3.9	28	1.1	Manufacture of fabricated metal products (excepts machinery and equipment)
26	การผลิตผลิตภัณฑ์คอมพิวเตอร์ อิเล็กทรอนิกส์ และอุปกรณ์ที่ใช้ในทางทัศนศาสตร์	66	100.0	47	71.5	18	27.0	1	1.5	Manufacture of computers, electronic and optical products
27	การผลิตอุปกรณ์ไฟฟ้า	182	100.0	155	84.9	15	8.0	13	7.0	Manufacture of electrical equipment
28	การผลิตเครื่องจักรและเครื่องมือ ซึ่งมิได้จัดประเภทไว้ในที่อื่น	306	100.0	267	87.3	30	9.9	9	2.8	Manufacture of machinery and equipment, n.e.c
29	การผลิตยานยนต์ รถพ่วง และรถกึ่งพ่วง	281	100.0	243	86.4	31	10.9	8	2.7	Manufacture of motor vehicles, trailers and semi-trailers
30	การผลิตอุปกรณ์ขนส่งอื่นๆ	72	100.0	65	90.3	7	9.7	-	-	Manufacture of other transport equipment
31	การผลิตเฟอร์นิเจอร์	187	100.0	169	90.4	5	2.7	13	6.9	Manufacture of furniture
32	การผลิตผลิตภัณฑ์อื่นๆ	169	100.0	158	93.6	5	2.7	6	3.8	Other manufacturing
33	การซ่อมและการติดตั้งเครื่องจักรและอุปกรณ์	301	100.0	285	94.8	7	2.2	9	3.0	Repair and installation of machinery and equipment
37	การจัดการน้ำเสีย	5	100.0	5	100.0	-	-	-	-	Sewerage
38	การเก็บรวบรวมของเสีย การบำบัด และการกำจัดของเสีย รวมถึงการนำของเสียกลับมาใช้ใหม่	38	100.0	38	100.0	-	-	-	-	Waste collection, treatment and disposal activities; materials recovery

ที่มา : สำนักนโยบายและยุทธศาสตร์ สำนักงานสถิติแห่งชาติ กระทรวงดิจิทัลเพื่อเศรษฐกิจและสังคม

Source : The 2017 Industrial Census ,Samut Prakan Province, National Statistical Office, Ministry of Digital Economy and Society.

ตาราง 3 จำนวนและร้อยละของสถานประกอบการอุตสาหกรรมผลิต จำแนกตามระยะเวลาในการดำเนินงาน และหมวดอุตสาหกรรม

Table 3 Number and Percentage of Manufacturing Establishments by Period of Operation and Division of Industry

รหัส Code	จำนวน Number	ระยะเวลาในการดำเนินงาน (ปี) Period of operation (Year)										Division of industry	
		< 5		5 - 9		10 - 19		20 - 29		≥ 30			
		ร้อยละ %	จำนวน Number	ร้อยละ %	จำนวน Number	ร้อยละ %	จำนวน Number	ร้อยละ %	จำนวน Number	ร้อยละ %	จำนวน Number		
รวม	8,291	100.0	855	10.3	2,743	33.1	2,592	31.3	1,340	16.2	761	9.2	Total
10 การผลิตผลิตภัณฑ์อาหาร	844	100.0	209	24.8	270	32.0	174	20.6	92	10.9	99	11.7	Manufacture of food products
11 การผลิตเครื่องดื่ม	23	100.0	1	4.4	4	16.3	15	63.0	4	16.3	-	-	Manufacture of beverages
13 การผลิตสิ่งทอ	446	100.0	46	10.3	121	27.0	131	29.4	74	16.7	74	16.6	Manufacture of textiles
14 การผลิตเสื้อผ้าเครื่องแต่งกาย	793	100.0	59	7.4	244	30.7	389	49.1	17	2.1	84	10.7	Manufacture of wearing apparels
15 การผลิตเครื่องหนังและผลิตภัณฑ์ที่เกี่ยวข้อง	267	100.0	16	6.1	75	28.2	69	26.0	68	25.5	38	14.2	Manufacture of leather and related products
16 การผลิตไม้และผลิตภัณฑ์จากไม้และไม้กอก (ยกเว้นเฟอร์นิเจอร์) การผลิตสิ่งของจากฟาง และวัสดุอีกสามอันๆ	91	100.0	3	3.6	50	55.2	22	24.5	12	13.5	3	3.3	Manufacture of wood and of products of wood and cork (except furniture); manufacture of articles of straw and plaiting materials
17 การผลิตกระดาษและผลิตภัณฑ์กระดาษ	135	100.0	7	5.4	37	27.2	31	22.9	49	36.1	11	8.5	Manufacture of paper and paper products
18 การพิมพ์และการผลิตซ้ำสื่อบันทึกข้อมูล และการจัดพิมพ์จำหน่ายหรือเผยแพร่	297	100.0	38	12.7	139	46.5	78	26.2	38	12.7	6	1.9	Printing and reproduction of recorded media and Publishing activities
19 การผลิตถ่านโค้กและผลิตภัณฑ์ ที่ได้จากการถลุงปิโตรเลียม	7	100.0	-	-	2	28.6	-	-	3	42.9	2	28.6	Manufacture of coke and refined petroleum products
20 การผลิตเคมีภัณฑ์และผลิตภัณฑ์เคมี	320	100.0	8	2.6	86	27.0	112	35.0	60	18.9	53	16.6	Manufacture of chemicals and chemical products
21 การผลิตเภสัชภัณฑ์ เคมีภัณฑ์ที่ใช้รักษาโรค และผลิตภัณฑ์จากพืชและสัตว์ที่ใช้รักษาโรค	37	100.0	4	10.6	13	36.5	8	20.4	4	11.5	8	21.1	Manufacture of pharmaceuticals, medicinal chemical and botanical products
22 การผลิตผลิตภัณฑ์ยางและพลาสติก	499	100.0	20	4.1	185	37.0	125	25.0	119	23.9	50	10.1	Manufacture of rubber and plastic products
23 การผลิตผลิตภัณฑ์อื่นๆ ที่ทำจากแร่โลหะ	92	100.0	7	7.1	33	35.3	17	18.5	21	22.8	15	16.3	Manufacture of other non-metallic mineral products

ตาราง 3 จำนวนและร้อยละของสถานประกอบการอุตสาหกรรมผลิต จำแนกตามระยะเวลาในการดำเนินงาน และหมวดย่อยอุตสาหกรรม (ต่อ)

Table 3 Number and Percentage of Manufacturing Establishments by Period of Operation and Division of Industry (cont.)

รหัส Code	หมวดย่อยอุตสาหกรรม Division of industry	ระยะเวลาในการดำเนินงาน (ปี) Period of operation (Year)												
		จำนวนสถานประกอบการ Number of establishments		< 5		5 - 9		10 - 19		20 - 29		≥ 30		
		จำนวน Number	ร้อยละ %	จำนวน Number	ร้อยละ %	จำนวน Number	ร้อยละ %	จำนวน Number	ร้อยละ %	จำนวน Number	ร้อยละ %	จำนวน Number	ร้อยละ %	
24	การผลิตโลหะขั้นมูลฐาน	173	100.0	6	3.6	54	31.0	33	19.2	48	27.7	32	18.4	Manufacture of basic metals
25	การผลิตผลิตภัณฑ์โลหะประดิษฐ์ (ยกเว้นเครื่องจักรและอุปกรณ์)	2,660	100.0	315	11.9	814	30.6	946	35.6	440	16.6	145	5.5	Manufacture of fabricated metal products (excepts machinery and equipment)
26	การผลิตผลิตภัณฑ์คอมพิวเตอร์ อิเล็กทรอนิกส์ และอุปกรณ์ที่ใช้ในทางทัศนศาสตร์	66	100.0	-	-	16	24.9	22	33.7	21	32.1	6	9.4	Manufacture of computers, electronic and optical products
27	การผลิตอุปกรณ์ไฟฟ้า	182	100.0	8	4.5	58	32.0	43	23.5	44	24.4	28	15.6	Manufacture of electrical equipment
28	การผลิตเครื่องจักรและเครื่องมือ ซึ่งไม่ได้จัดประเภทไว้ในที่อื่น	306	100.0	19	6.3	120	39.1	86	28.2	53	17.4	28	9.0	Manufacture of machinery and equipment, n.e.c
29	การผลิตยานยนต์ รถพ่วง และรถกึ่งพ่วง	281	100.0	17	6.1	92	32.8	91	32.3	61	21.6	21	7.3	Manufacture of motor vehicles, trailers and semi-trailers
30	การผลิตอุปกรณ์ขนส่งอื่นๆ	72	100.0	5	6.9	14	19.2	24	32.8	16	22.8	13	18.3	Manufacture of other transport equipment
31	การผลิตเฟอร์นิเจอร์	187	100.0	18	9.8	80	42.7	44	23.6	30	16.0	15	7.9	Manufacture of furniture
32	การผลิตผลิตภัณฑ์อื่น ๆ	169	100.0	17	9.9	68	40.4	34	19.9	30	17.8	20	12.0	Other manufacturing
33	การซ่อมและการติดตั้งเครื่องจักรและอุปกรณ์	301	100.0	30	9.8	149	49.4	85	28.2	28	9.3	10	3.3	Repair and installation of machinery and equipment
37	การจัดกรน้ำเสีย	5	100.0	-	-	1	20.0	-	-	4	80.0	-	-	Sewerage
38	การเก็บรวบรวมของเสีย การบำบัด และการกำจัดของเสีย รวมถึงการนำของเสียกลับมาใช้ใหม่	38	100.0	1	2.6	20	52.6	15	39.5	2	5.3	-	-	Waste collection, treatment and disposal activities; materials recovery

ที่มา : สำนักงานอุตสาหกรรม พ.ศ. 2560 จังหวัดสมุทรปราการ สำนักงานสถิติแห่งชาติ กระทรวงดิจิทัลเพื่อเศรษฐกิจและสังคม

Source : The 2017 Industrial Census ,Samut Prakan Province, National Statistical Office, Ministry of Digital Economy and Society.

ตาราง 4 จำนวนและร้อยละของสถานประกอบการอุตสาหกรรมผลิต จำแนกตามระยะเวลาการผลิตในปี 2559 และหมวดย่อยอุตสาหกรรม

Table 4 Number and Percentage of Manufacturing Establishments by Period of Operation In 2016 and Division of Industry

รหัส Code	หมวดย่อยอุตสาหกรรม	จำนวนสถานประกอบการ Number of establishments												รวม	Division of industry			
		ระยะเวลาการผลิต Period of operation in 2016						ชั่วโมง Hours per day										
		เดือน Months		7 - 9		10 - 12		< 8		8 - 10		> 10						
		จำนวน	ร้อยละ	จำนวน	ร้อยละ	จำนวน	ร้อยละ	จำนวน	ร้อยละ	จำนวน	ร้อยละ	จำนวน	ร้อยละ	จำนวน	ร้อยละ			
		Number	%	Number	%	Number	%	Number	%	Number	%	Number	%	Number	%			
		8,291	100.0	15	0.2	52	0.6	75	0.9	8,150	98.3	333	4.0	7,693	92.8	264	3.2	Total
10	การผลิตผลิตภัณฑ์อาหาร	844	100.0	1	0.1	6	0.7	8	1.0	829	98.2	144	17.0	647	76.7	53	6.3	Manufacture of food products
11	การผลิตเครื่องดื่ม	23	100.0	-	-	-	-	-	-	23	100.0	-	-	23	100.0	-	-	Manufacture of beverages
13	การผลิตสิ่งทอ	446	100.0	2	0.3	3	0.6	2	0.5	440	98.6	-	-	418	93.8	28	6.2	Manufacture of textiles
14	การผลิตเสื้อผ้าเครื่องแต่งกาย	793	100.0	-	-	1	0.1	-	-	792	99.9	78	9.9	707	89.2	8	1.0	Manufacture of wearing apparel
15	การผลิตเครื่องหนังและผลิตภัณฑ์ที่เกี่ยวข้อง	267	100.0	-	-	6	2.3	3	1.1	258	96.6	3	1.2	264	98.8	-	-	Manufacture of leather and related products
16	การผลิตไม้และผลิตภัณฑ์จากไม้และไม้ก๊อก (ยกเว้นเฟอร์นิเจอร์) การผลิตสิ่งของจากฟาง และวัสดุจากสถานอื่นๆ	91	100.0	-	-	-	-	-	-	91	100.0	6	6.6	82	89.8	3	3.6	Manufacture of wood and of products of wood and cork (except furniture); manufacture of articles of straw and plaiting materials
17	การผลิตกระดาษและผลิตภัณฑ์กระดาษ	135	100.0	-	-	4	3.0	-	-	131	97.0	-	-	124	91.7	11	8.3	Manufacture of paper and paper products
18	การพิมพ์และการผลิตซ้ำสื่อบันทึกข้อมูล และการจัดพิมพ์จำหน่ายหรือเผยแพร่	297	100.0	-	-	10	3.3	2	0.8	285	95.9	19	6.5	273	92.1	4	1.4	Printing and reproduction of recorded media and Publishing activities
19	การผลิตถ่านโค้กและผลิตภัณฑ์ ที่ได้จากการถลุงแร่เหล็ก	7	100.0	-	-	-	-	-	-	7	100.0	-	-	7	100.0	-	-	Manufacture of coke and refined petroleum products
20	การผลิตเคมีภัณฑ์และผลิตภัณฑ์เคมี	320	100.0	2	0.7	5	1.7	3	0.9	310	96.7	6	2.0	293	91.5	21	6.6	Manufacture of chemicals and chemical products
21	การผลิตเภสัชภัณฑ์ เคมีภัณฑ์ที่ใช้รักษาโรค และผลิตภัณฑ์จากพืชและสัตว์ที่ใช้รักษาโรค	37	100.0	1	3.4	-	-	-	-	36	96.6	4	9.9	33	90.1	-	-	Manufacture of pharmaceuticals, medicinal chemical and botanical products
22	การผลิตผลิตภัณฑ์ยางและพลาสติก	499	100.0	4	0.7	4	0.7	6	1.2	486	97.3	1	0.2	464	93.0	34	6.8	Manufacture of rubber and plastic products
23	การผลิตผลิตภัณฑ์อื่นๆ ที่ทำจากแร่โลหะ	92	100.0	1	1.1	-	-	1	1.1	90	97.8	-	-	88	95.7	4	4.4	Manufacture of other non-metallic mineral products

ตาราง 4 จำนวนและร้อยละของสถานประกอบการอุตสาหกรรมผลิต จำแนกตามระยะเวลาการผลิตในปี 2559 และหมวดย่อยอุตสาหกรรม (ต่อ)

Table 4 Number and Percentage of Manufacturing Establishments by Period of Operation In 2016 and Division of Industry (cont.)

รหัส Code	หมวดย่อยอุตสาหกรรม	จำนวนสถานประกอบการ Number of establishments												Division of industry				
		ระยะเวลาการผลิต Period of operation in 2016						ชั่วโมง Hours per day										
		เดือน Months		3 - 6		7 - 9		10 - 12		< 8		8 - 10			> 10			
		จำนวน Number	ร้อยละ %	จำนวน Number	ร้อยละ %	จำนวน Number	ร้อยละ %	จำนวน Number	ร้อยละ %	จำนวน Number	ร้อยละ %	จำนวน Number	ร้อยละ %	จำนวน Number	ร้อยละ %			
24	การผลิตโลหะขั้นมูลฐาน	173	100.0	1	0.6	2	1.2	1	0.6	169	97.7	1	0.7	154	89.1	18	10.2	Manufacture of basic metals
25	การผลิตผลิตภัณฑ์โลหะประดิษฐ์ (ยกเว้นเครื่องจักรและอุปกรณ์)	2,660	100.0	1	0.0	5	0.2	44	1.7	2,610	98.1	45	1.7	2,584	97.2	31	1.2	Manufacture of fabricated metal products (excepts machinery and equipment)
26	การผลิตผลิตภัณฑ์คอมพิวเตอร์ อิเล็กทรอนิกส์ และอุปกรณ์ที่ใช้ในทางทัศนศาสตร์	66	100.0	-	-	1	2.0	-	-	65	98.0	1	1.5	56	85.5	9	13.0	Manufacture of computers, electronic and optical products
27	การผลิตอุปกรณ์ไฟฟ้า	182	100.0	-	-	-	-	2	0.8	181	99.2	1	0.6	171	94.0	10	5.5	Manufacture of electrical equipment
28	การผลิตเครื่องจักรและเครื่องมือ ซึ่งมิได้จัดประเภทไว้ในที่อื่น	306	100.0	-	-	1	0.3	-	-	305	99.7	1	0.3	300	97.9	5	1.8	Manufacture of machinery and equipment, n.e.c
29	การผลิตยานยนต์ รถพ่วง และรถกึ่งพ่วง	281	100.0	-	-	1	0.4	-	-	280	99.6	-	-	263	93.7	18	6.3	Manufacture of motor vehicles, trailers and semi-trailers
30	การผลิตอุปกรณ์ขนส่งอื่น ๆ	72	100.0	1	1.4	-	-	-	-	71	98.6	-	-	70	97.2	2	2.8	Manufacture of other transport equipment
31	การผลิตเฟอร์นิเจอร์	187	100.0	1	0.5	3	1.4	1	0.6	182	97.4	1	0.5	185	98.9	1	0.5	Manufacture of furniture
32	การผลิตผลิตภัณฑ์อื่น ๆ	169	100.0	-	-	-	-	1	0.6	168	99.4	9	5.3	156	92.1	4	2.6	Other manufacturing
33	การซ่อมและการติดตั้งเครื่องจักรและอุปกรณ์	301	100.0	-	-	-	-	1	0.3	300	99.7	11	3.5	289	96.0	1	0.4	Repair and installation of machinery and equipment
37	การจัดการน้ำเสีย	5	100.0	-	-	-	-	-	-	5	100.0	-	-	5	100.0	-	-	Sewerage
38	การเก็บรวบรวมของเสีย การบำบัด และการกำจัดของเสีย	38	100.0	-	-	-	-	-	-	38	100.0	2	5.3	36	94.7	-	-	Waste collection, treatment and disposal activities; materials recovery
	รวมถึงการนำของเสียกลับมาใช้ใหม่																	

ที่มา : สำนักงานอุตสาหกรรม พ.ศ. 2560 จังหวัดสมุทรปราการ สำนักงานสถิติแห่งชาติ กระทรวงดิจิทัลเพื่อเศรษฐกิจและสังคม

Source : The 2017 Industrial Census ,Samut Prakan Province, National Statistical Office, Ministry of Digital Economy and Society.

ตาราง 5 จำนวนและร้อยละของสถานประกอบการผลิต จำนวนตามมูลค่าจดทะเบียน และหมวดอุตสาหกรรม
 Table 5 Number and Percentage of Manufacturing Establishments by Registered Capital and Division of Industry

รหัส Code	จำนวนสถานประกอบการ Number of establishments		ไม่จดทะเบียน No value of registered capital		มูลค่าจดทะเบียน (ล้านบาท) Registered capital (Million baht)										Division of industry								
	รวม Total				< 1		1 - 9		10 - 49		50 - 99		200 - 499			500 - 999		≥ 1,000					
	จำนวน Number	ร้อยละ %	จำนวน Number	ร้อยละ %	จำนวน Number	ร้อยละ %	จำนวน Number	ร้อยละ %	จำนวน Number	ร้อยละ %	จำนวน Number	ร้อยละ %	จำนวน Number	ร้อยละ %		จำนวน Number	ร้อยละ %	จำนวน Number	ร้อยละ %				
	8,291	100.0	3,340	40.3	4,951	59.7	1,212	24.5	2,385	48.2	678	13.7	222	4.5	182	3.7	127	2.6	44	0.9	101	2.0	Total
10 การผลิตผลิตภัณฑ์อาหาร	844	100.0	601	71.2	243	28.8	56	23.0	96	39.3	35	14.5	24	9.9	14	5.8	10	3.9	5	1.9	4	1.8	Manufacture of food products
11 การผลิตเครื่องดื่ม	23	100.0	7	30.4	16	69.6	5	31.3	10	62.5	-	-	1	6.3	-	-	-	-	-	-	-	-	Manufacture of beverages
13 การผลิตสิ่งทอ	446	100.0	201	45.0	245	55.0	40	16.4	94	38.3	52	21.0	24	9.6	13	5.1	11	4.7	8	3.5	3	1.4	Manufacture of textiles
14 การผลิตเครื่องแต่งกาย	793	100.0	729	92.0	64	8.0	15	23.8	26	40.8	14	21.2	4	6.3	3	4.7	1	1.6	-	-	1	1.6	Manufacture of wearing apparels
15 การผลิตเครื่องหนังและผลิตภัณฑ์ที่เกี่ยวข้อง	267	100.0	115	43.2	152	56.8	22	14.7	59	39.0	46	30.6	14	9.0	4	3.0	1	0.8	5	3.0	-	-	Manufacture of leather and related products
16 การผลิตไม้และผลิตภัณฑ์จากไม้และไม้กอก (ยกเว้นเฟอร์นิเจอร์) การผลิตสิ่งของจากฟางและวัสดุทำสวนอื่นๆ	91	100.0	61	67.0	30	33.0	14	48.1	13	41.9	3	10.0	-	-	-	-	-	-	-	-	-	-	Manufacture of wood and of products of wood and cork (except furniture); manufacture of articles of straw and plaiting materials
17 การผลิตกระดาษและผลิตภัณฑ์กระดาษ	135	100.0	17	12.5	118	87.5	21	17.6	59	49.9	23	19.7	2	1.7	7	6.0	4	3.4	2	1.7	-	-	Manufacture of paper and paper products
18 การพิมพ์และการผลิตซ้ำสิ่งพิมพ์ที่จับต้องและการจัดพิมพ์จำหน่ายหรือเผยแพร่	297	100.0	149	50.1	148	49.9	41	27.8	92	62.0	10	6.6	2	1.5	2	1.5	-	-	1	0.7	-	-	Printing and reproduction of recorded media and Publishing activities
19 การผลิตน้ำมันและผลิตภัณฑ์ที่ได้จากการกลั่นปิโตรเลียม	7	100.0	4	57.1	3	42.9	1	33.3	1	33.3	1	33.3	-	-	-	-	-	-	-	-	-	-	Manufacture of coke and refined petroleum products
20 การผลิตเคมีภัณฑ์และผลิตภัณฑ์เคมี	320	100.0	50	15.8	270	84.2	64	23.6	94	34.8	47	17.5	33	12.4	14	5.4	12	4.5	1	0.4	4	1.6	Manufacture of chemicals and chemical products
21 การผลิตเภสัชภัณฑ์ เคมีภัณฑ์ที่ใช้รักษาโรค และผลิตภัณฑ์จากพืชและสัตว์ที่ใช้รักษาโรค	37	100.0	11	29.4	26	70.6	3	12.6	12	47.5	6	22.4	1	3.8	1	4.9	2	8.8	-	-	-	-	Manufacture of pharmaceuticals, medicinal chemical and botanical products
22 การผลิตผลิตภัณฑ์ยางและพลาสติก	499	100.0	72	14.4	427	85.6	117	27.3	169	39.5	73	17.1	23	5.5	26	6.0	11	2.7	2	0.5	6	1.5	Manufacture of rubber and plastic products
23 การผลิตผลิตภัณฑ์อื่นๆ ที่ได้จากแร่โลหะ	92	100.0	35	37.5	58	62.5	7	12.2	31	53.0	12	20.9	3	5.2	4	7.0	-	-	-	-	1	1.7	Manufacture of other non-metallic mineral products
24 การผลิตโลหะขั้นมูลฐาน	173	100.0	20	11.7	153	88.3	32	21.1	44	28.6	31	20.1	6	3.9	8	5.4	24	15.7	5	3.3	3	2.0	Manufacture of basic metals
25 การผลิตผลิตภัณฑ์โลหะประดิษฐ์ (ยกเว้นเครื่องจักรและอุปกรณ์)	2,660	100.0	890	33.5	1,770	66.5	457	25.8	1,069	60.4	128	7.3	19	1.1	28	1.6	14	0.8	5	0.3	49	2.8	Manufacture of fabricated metal products (excepts machinery and equipment)
26 การผลิตผลิตภัณฑ์คอมพิวเตอร์ อิเล็กทรอนิกส์ และอุปกรณ์ที่ใช้ในทางทัศนศาสตร์	66	100.0	2	3.0	64	97.0	12	19.0	21	33.3	11	17.2	3	5.1	7	11.1	3	4.7	2	3.4	4	6.3	Manufacture of computers, electronic and optical products
27 การผลิตอุปกรณ์ไฟฟ้า	182	100.0	19	10.6	163	89.4	34	21.0	55	33.7	42	26.1	13	8.1	9	5.6	5	3.1	2	1.2	2	1.2	Manufacture of electrical equipment

ตาราง 5 จำนวนและร้อยละของสถานประกอบการอุตสาหกรรมผลิต จำแนกตามมูลค่าทุนจดทะเบียน และหมวดย่อยอุตสาหกรรม(ต่อ)
Table 5 Number and Percentage of Manufacturing Establishments by Registered Capital and Division of Industry (cont.)

รหัส Code	จำนวนสถานประกอบการ Number of establishments	ไม่มีทุนจดทะเบียน		มูลค่าทุนจดทะเบียน (ล้านบาท) Registered capital (Million baht)										Division of industry											
		จำนวน ร้อยละ		รวม Total		< 1		1 - 9		10 - 49		50 - 99			100 - 199		200 - 499		500 - 999		≥ 1,000				
		จำนวน	ร้อยละ	จำนวน	ร้อยละ	จำนวน	ร้อยละ	จำนวน	ร้อยละ	จำนวน	ร้อยละ	จำนวน	ร้อยละ		จำนวน	ร้อยละ	จำนวน	ร้อยละ	จำนวน	ร้อยละ	จำนวน	ร้อยละ			
28	การผลิตเครื่องจักรและเครื่องมือ ซึ่งมีได้ตั้งประเภทไว้ในที่อื่น	306	100.0	17	5.6	289	94.4	78	27.0	142	49.2	45	15.7	9	3.2	8	2.8	2	0.7	2	0.5	3	1.0	Manufacture of machinery and equipment, n.e.c	
29	การผลิตยานยนต์ รถพ่วง และรถเกี่ยว	281	100.0	56	20.1	225	79.9	44	19.6	86	38.4	41	18.4	13	5.7	15	6.6	17	7.7	3	1.4	5	2.3	Manufacture of motor vehicles, trailers and semi-trailers	
30	การผลิตอุปกรณ์ขนส่งอื่นๆ	72	100.0	7	10.3	65	89.7	10	16.1	23	35.3	13	20.4	7	11.2	3	4.6	5	7.7	2	3.1	1	1.6	Manufacture of other transport equipment	
31	การผลิตเฟอร์นิเจอร์	187	100.0	57	30.6	130	69.4	41	31.5	53	40.8	18	14.2	9	7.2	1	0.8	2	1.4	-	-	6	4.2	Manufacture of furniture	
32	การผลิตผลิตภัณฑ์อื่น ๆ	169	100.0	85	50.1	84	49.9	14	16.2	33	39.2	16	19.0	11	13.4	8	9.9	2	2.4	-	-	-	-	Other manufacturing	
33	การซ่อมและการติดตั้งเครื่องจักรและอุปกรณ์	301	100.0	118	39.2	183	60.8	69	37.9	96	52.7	9	4.9	-	-	-	-	-	-	-	-	-	8	4.5	Repair and installation of machinery and equipment
37	การจัดการน้ำเสีย	5	100.0	-	-	5	100.0	4	80.0	-	-	1	20.0	-	-	-	-	-	-	-	-	-	-	-	Sewerage
38	การเก็บรวบรวมของเสีย การบำบัด และการกำจัดของเสีย รวมถึงการนำของเสีย กลับมาใช้ใหม่	38	100.0	16	42.1	22	57.9	9	40.9	8	36.4	-	-	-	-	5	22.7	-	-	-	-	-	-	-	Waste collection, treatment and disposal activities; materials recovery

ที่มา : สำมะโนอุตสาหกรรม พ.ศ. 2560 จังหวัดสมุทรปราการ สำนักงานสถิติแห่งชาติ กระทรวงดิจิทัลเพื่อเศรษฐกิจและสังคม

Source : The 2017 Industrial Census ,Samut-Prakan Province, National Statistical Office, Ministry of Digital Economy and Society.

ตาราง 6 จำนวนและร้อยละของสถานประกอบการอุตสาหกรรมผลิต จำแนกตามสัดส่วนของการร่วมลงทุนหรือถือหุ้นจากต่างประเทศ หมวดย่อยอุตสาหกรรม

Table 6 Number and Percentage of Manufacturing Establishments by Proportion of Foreign Investment or Share Holding and Division of Industry

รหัส Code	หมวดย่อยอุตสาหกรรม	จำนวนสถาน- ประกอบการ		ไม่มีต่างประเทศ		สัดส่วนของการร่วมลงทุนหรือถือหุ้น						Division of industry		
		รวม		รวมลงทุนหรือถือหุ้น		Proportion of foreign investment or share holding								
		จำนวน Number	ร้อยละ %	จำนวน Number	ร้อยละ %	< 10%		10 - 50%		> 50%				
		จำนวน Number	ร้อยละ %	จำนวน Number	ร้อยละ %	จำนวน Number	ร้อยละ %	จำนวน Number	ร้อยละ %	จำนวน Number	ร้อยละ %	จำนวน Number	ร้อยละ %	
	รวม	8,291	100.0	7,889	95.2	402	4.9	19	4.9	262	65.1	121	30.1	Total
10	การผลิตภัณฑอาหาร	844	100.0	811	96.1	33	4.0	2	6.0	26	77.5	6	16.5	Manufacture of food products
11	การผลิตเครื่องดื่ม	23	100.0	23	100.0									Manufacture of beverages
13	การผลิตสิ่งทอ	446	100.0	434	97.2	12	2.8	1	8.1	11	94.9			Manufacture of textiles
14	การผลิตเสื้อผ้าเครื่องแต่งกาย	793	100.0	790	99.6	3	0.4			3	100.0			Manufacture of wearing apparels
15	การผลิตเครื่องหนังและผลิตภัณฑ์ที่เกี่ยวข้อง	267	100.0	257	96.2	10	3.8	1	10.0	7	65.1	3	24.9	Manufacture of leather and related products
16	การผลิตไม้และผลิตภัณฑ์จากไม้และไม้ก๊อก (ยกเว้นเฟอร์นิเจอร์) การผลิตสิ่งของจากฟาง และวัสดุถักสานอื่นๆ	91	100.0	90	98.9	1	1.1			1	100.0			Manufacture of wood and of products of wood and cork (except furniture); manufacture of articles of straw and plaiting materials
17	การผลิตกระดาษและผลิตภัณฑ์กระดาษ	135	100.0	122	90.1	13	9.9			8	59.0	6	41.0	Manufacture of paper and paper products
18	การพิมพ์และการผลิตซ้ำสื่อบันทึกข้อมูล และการจัดพิมพ์จำหน่ายหรือเผยแพร่	297	100.0	293	98.5	4	1.5			2	54.1	2	45.9	Printing and reproduction of recorded media and Publishing activities
19	การผลิตถ่านโค้กและผลิตภัณฑ์ ที่ได้จากการกลั่นปิโตรเลียม	7	100.0	6	85.7	1	14.3			1	100.0			Manufacture of coke and refined petroleum products
20	การผลิตเคมีภัณฑ์และผลิตภัณฑ์เคมี	320	100.0	265	82.9	55	17.1	3	5.7	34	62.3	18	32.0	Manufacture of chemicals and chemical products
21	การผลิตเภสัชภัณฑ์ เคมีภัณฑ์ที่ใช้รักษาโรค และผลิตภัณฑ์จากพืชและสัตว์ที่ใช้รักษาโรค	37	100.0	34	91.1	3	8.9			3	100.0			Manufacture of pharmaceuticals, medicinal chemical and botanical products
22	การผลิตผลิตภัณฑ์ยางและพลาสติก	499	100.0	460	92.1	39	7.9	2	5.5	29	73.6	8	21.0	Manufacture of rubber and plastic products
23	การผลิตผลิตภัณฑ์อื่นๆ ที่ทำจากแร่โลหะ	92	100.0	87	94.6	5	5.4			4	80.0	1	20.0	Manufacture of other non-metallic mineral products

ตาราง 6 จำนวนและร้อยละของสถานประกอบการอุตสาหกรรมผลิต จำแนกตามสัดส่วนของการลงทุนหรือถือหุ้นจากต่างประเทศ หมวดย่อยอุตสาหกรรม (ต่อ)
Table 6 Number and Percentage of Manufacturing Establishments by Proportion of Foreign Investment or Share Holding and Division of Industry (cont.)

รหัส Code	หมวดย่อยอุตสาหกรรม	จำนวน สถานประกอบการ Number of establishments	ไม่ต่างประเทศ						สัดส่วนของการร่วมลงทุนหรือถือหุ้น						Division of industry
			จำนวนสถานประกอบการ			รวม			สัดส่วนของการร่วมลงทุนหรือถือหุ้น			รวม			
			จำนวน	ร้อยละ	จำนวน	ร้อยละ	จำนวน	ร้อยละ	จำนวน	ร้อยละ	จำนวน	ร้อยละ	จำนวน	ร้อยละ	
24	การผลิตโลหะขั้นมูลฐาน	173	100.0	153	88.7	20	11.3	1	5.1	12	61.7	7	33.2	Manufacture of basic metals	
25	การผลิตผลิตภัณฑ์โลหะประดิษฐ์ (ยกเว้นเครื่องจักรและอุปกรณ์)	2,660	100.0	2,595	97.5	65	2.5	6	9.5	32	49.0	27	41.5	Manufacture of fabricated metal products (excepts machinery and equipment)	
26	การผลิตผลิตภัณฑ์คอมพิวเตอร์ อิเล็กทรอนิกส์ และอุปกรณ์ที่ใช้ในทางทัศนศาสตร์	66	100.0	53	80.7	13	19.3	1	7.8	6	47.1	6	45.1	Manufacture of computers, electronic and optical products	
27	การผลิตอุปกรณ์ไฟฟ้า	182	100.0	162	88.9	20	11.2	-	-	13	65.5	7	34.5	Manufacture of electrical equipment	
28	การผลิตเครื่องจักรและเครื่องมือ ซึ่งมีได้จัดประเภทไว้ในที่อื่น	306	100.0	264	86.3	42	13.8	1	2.4	26	62.0	15	35.7	Manufacture of machinery and equipment, n.e.c	
29	การผลิตยานยนต์ รถพ่วง และรถกึ่งพ่วง	281	100.0	257	91.4	24	8.6	-	-	17	71.9	7	28.1	Manufacture of motor vehicles, trailers and semi-trailers	
30	การผลิตอุปกรณ์ขนส่งอื่นๆ	72	100.0	61	85.3	11	14.7	-	-	8	77.4	2	22.6	Manufacture of other transport equipment	
31	การผลิตเฟอร์นิเจอร์	187	100.0	183	97.7	4	2.4	-	-	3	77.3	1	22.7	Manufacture of furniture	
32	การผลิตผลิตภัณฑ์อื่นๆ	169	100.0	153	90.5	16	9.5	1	6.3	8	50.0	7	43.8	Other manufacturing	
33	การซ่อมและการติดตั้งเครื่องจักรและอุปกรณ์	301	100.0	295	98.0	6	2.0	-	-	6	100.0	-	-	Repair and installation of machinery and equipment	
37	การจัดจำหน่ายเสีย	5	100.0	5	100.0	-	-	-	-	-	-	-	-	Sewerage	
38	การเก็บรวบรวมของเสีย การบำบัด และการกำจัดของเสีย รวมถึงการนำของเสีย กลับมาใช้ใหม่	38	100.0	38	100.0	-	-	-	-	-	-	-	-	Waste collection, treatment and disposal activities; materials recovery	

ที่มา : สำนักงานอุตสาหกรรม พ.ศ. 2560 จังหวัดสมุทรปราการ สำนักงานสถิติแห่งชาติ กระทรวงดิจิทัลเพื่อเศรษฐกิจและสังคม

Source : The 2017 Industrial Census ,Samut Prakan Province, National Statistical Office, Ministry of Digital Economy and Society.

ตาราง 7 จำนวนและร้อยละของสถานประกอบการอุตสาหกรรมผลิต จำแนกตามการส่งเสริมการลงทุน จากสำนักงานคณะกรรมการส่งเสริมการลงทุน และหมวดย่อยอุตสาหกรรม

Table 7 Number and Percentage of Manufacturing Establishments by Investment Promotion From Board of Investment (BOI) and Division of Industry

รหัส Code	หมวดย่อยอุตสาหกรรม	จำนวนสถานประกอบการ		การลงทุนส่งเสริมการลงทุนจากสำนักงานคณะกรรมการส่งเสริมการลงทุน				Division of industry
		Number of establishments		Investment promotion from board of investment (BOI)				
		จำนวน Number	ร้อยละ %	จำนวน Number	ร้อยละ %	จำนวน Number	ร้อยละ %	
				ไม่มี No		มี Yes		
	รวม	8,291	100.0	8,082	97.5	209	2.5	Total
10	การผลิตผลิตภัณฑ์อาหาร	844	100.0	826	97.8	19	2.2	Manufacture of food products
11	การผลิตเครื่องดื่ม	23	100.0	23	100.0	-	-	Manufacture of beverages
13	การผลิตสิ่งทอ	446	100.0	443	99.3	3	0.7	Manufacture of textiles
14	การผลิตเสื้อผ้าเครื่องแต่งกาย	793	100.0	789	99.5	4	0.5	Manufacture of wearing apparels
15	การผลิตเครื่องหนังและผลิตภัณฑ์ที่เกี่ยวข้อง	267	100.0	258	96.6	9	3.4	Manufacture of leather and related products
16	การผลิตไม้และผลิตภัณฑ์จากไม้และไม้ก๊อก (ยกเว้นเฟอร์นิเจอร์) การผลิตสิ่งของจากพวง และวัสดุอีกสถานอื่นๆ	91	100.0	91	100.0	-	-	Manufacture of wood and of products of wood and cork (except furniture); manufacture of articles of straw and plaiting materials
17	การผลิตกระดาษและผลิตภัณฑ์กระดาษ	135	100.0	132	97.6	3	2.4	Manufacture of paper and paper products
18	การพิมพ์และการผลิตซ้ำสื่อบันทึกข้อมูล และการจัดพิมพ์จำหน่ายหรือเผยแพร่	297	100.0	296	99.7	1	0.3	Printing and reproduction of recorded media and Publishing activities
19	การผลิตถ่านโค้กและผลิตภัณฑ์ ที่ได้จากการถ่านปิโตรเลียม	7	100.0	7	100.0	-	-	Manufacture of coke and refined petroleum products
20	การผลิตเคมีภัณฑ์และผลิตภัณฑ์เคมี	320	100.0	303	94.6	17	5.4	Manufacture of chemicals and chemical products
21	การผลิตเภสัชภัณฑ์ เคมีภัณฑ์ที่ใช้รักษาโรค และผลิตภัณฑ์จากพืชและสัตว์ที่ใช้รักษาโรค	37	100.0	34	91.1	3	8.9	Manufacture of pharmaceuticals, medicinal chemical and botanical products
22	การผลิตผลิตภัณฑ์ยางและพลาสติก	499	100.0	479	96.1	20	3.9	Manufacture of rubber and plastic products
23	การผลิตผลิตภัณฑ์อื่นๆ ที่ทำจากแร่โลหะ	92	100.0	89	96.7	3	3.3	Manufacture of other non-metallic mineral products

ตาราง 7 จำนวนและร้อยละของสถานประกอบการอุตสาหกรรมผลิต จำแนกตามการส่งเสริมการลงทุน จากสำนักงานคณะกรรมการส่งเสริมการลงทุน และหมวดย่อยอุตสาหกรรม (ต่อ)

Table 7 Number and Percentage of Manufacturing Establishments by Investment Promotion From Board of Investment (BOI) and Division of Industry (cont.)

รหัส Code	หมวดย่อยอุตสาหกรรม	จำนวนสถานประกอบการ		การลงทุนจากสำนักงานคณะกรรมการส่งเสริมการลงทุน				Division of industry
		Number of establishments		Investment promotion from board of investment (BOI)		มี Yes		
		จำนวน Number	ร้อยละ %	จำนวน Number	ร้อยละ %	จำนวน Number	ร้อยละ %	
24	การผลิตโลหะขั้นมูลฐาน	173	100.0	159	91.9	14	8.2	Manufacture of basic metals
25	การผลิตผลิตภัณฑ์โลหะประดิษฐ์ (ยกเว้นเครื่องจักรและอุปกรณ์)	2,660	100.0	2,629	98.8	31	1.2	Manufacture of fabricated metal products (excepts machinery and equipment)
26	การผลิตผลิตภัณฑ์คอมพิวเตอร์ อิเล็กทรอนิกส์ และอุปกรณ์ที่ใช้ในทางทัศนศาสตร์	66	100.0	54	81.1	13	18.9	Manufacture of computers, electronic and optical products
27	การผลิตอุปกรณ์ไฟฟ้า	182	100.0	164	90.0	18	10.0	Manufacture of electrical equipment
28	การผลิตเครื่องจักรและเครื่องมือ ซึ่งไม่ได้จัดประเภทไว้ในที่อื่น	306	100.0	286	93.5	20	6.5	Manufacture of machinery and equipment, n.e.c
29	การผลิตยานยนต์ รถพ่วง และรถกึ่งพ่วง	281	100.0	265	94.4	16	5.6	Manufacture of motor vehicles, trailers and semi-trailers
30	การผลิตอุปกรณ์ขนส่งอื่นๆ	72	100.0	67	93.1	5	6.9	Manufacture of other transport equipment
31	การผลิตเฟอร์นิเจอร์	187	100.0	183	98.1	4	1.9	Manufacture of furniture
32	การผลิตผลิตภัณฑ์อื่นๆ	169	100.0	162	95.9	7	4.1	Other manufacturing
33	การซ่อมและการติดตั้งเครื่องจักรและอุปกรณ์	301	100.0	301	100.0	-	-	Repair and installation of machinery and equipment
37	การจัดการน้ำเสีย	5	100.0	5	100.0	-	-	Sewerage
38	การเก็บรวบรวมของเสีย การบำบัด และการกำจัดของเสีย รวมถึงการนำของเสียกลับมาใช้ใหม่	38	100.0	38	100.0	-	-	Waste collection, treatment and disposal activities; materials recovery

ที่มา : สำนักอุตสาหกรรมการ พ.ศ. 2560 จังหวัดสมุทรปราการ สำนักงานสถิติแห่งชาติ กระทรวงดิจิทัลเพื่อเศรษฐกิจและสังคม

Source : The 2017 Industrial Census ,Samut Prakan Province, National Statistical Office, Ministry of Digital Economy and Society.

ตาราง 8 มูลค่าการส่งออก จำนวนและร้อยละของสถานประกอบการอุตสาหกรรมผลิต จำนวนตามร้อยละของการส่งออกผลิตภัณฑ์ และหมวดย่อยอุตสาหกรรม

Table 8 Value of Export, Number and Percentage of Manufacturing Establishments by Percentage of Export and Division of Industry

รหัส Code	จำนวนสถานประกอบการ Number of establishments		ร้อยละการส่งออก Percentage of export										มูลค่าส่งออก Value of export (ล้านบาท) In Thousand Baht		Division of industry																
	ไม่มีการส่งออก No export		รวม Total		< 10		10 - 19		20 - 29		30 - 39		40 - 49			50 - 59		60 - 69		70 - 79		80 - 89		90 - 99		100					
	จำนวน Number	ร้อยละ %	จำนวน Number	ร้อยละ %	จำนวน Number	ร้อยละ %	จำนวน Number	ร้อยละ %	จำนวน Number	ร้อยละ %	จำนวน Number	ร้อยละ %	จำนวน Number	ร้อยละ %		จำนวน Number	ร้อยละ %	จำนวน Number	ร้อยละ %	จำนวน Number	ร้อยละ %	จำนวน Number	ร้อยละ %	จำนวน Number	ร้อยละ %	จำนวน Number	ร้อยละ %	จำนวน Number	ร้อยละ %		
รวม	8,291	100.0	7,829	94.4	462	5.6	88	19.0	71	15.4	46	10.1	30	6.6	31	6.8	15	3.2	30	6.5	21	4.5	28	6.1	30	6.5	221,287,199.5	Total			
10 การผลิตผลิตภัณฑ์อาหาร	844	100.0	797	94.5	47	5.5	6	11.8	9	19.6	4	8.6	7	15.0	3	6.4	5	11.4	2	4.3	3	6.9	2	3.2	2	4.3	4	8.6	24,302,105.1	Manufacture of food products	
11 การผลิตเครื่องดื่ม	23	100.0	21	91.3	2	8.7	-	-	-	-	-	1	50.0	-	-	-	-	-	-	-	1	50.0	-	-	-	-	-	2,913,140.2	Manufacture of beverages		
13 การผลิตสิ่งทอ	446	100.0	428	95.9	18	4.1	4	22.5	-	-	5	25.8	3	13.6	1	5.4	1	5.4	-	-	1	5.4	2	10.9	1	5.4	1	5.4	3,457,259.4	Manufacture of textiles	
14 การผลิตเสื้อผ้าเครื่องแต่งกาย	793	100.0	779	98.2	15	1.8	2	13.8	-	-	-	-	2	13.8	1	6.9	4	24.1	-	-	2	13.8	1	6.9	2	13.8	1	6.9	2,722,567.0	Manufacture of wearing apparel	
15 การผลิตเครื่องหนังและผลิตภัณฑ์ที่เกี่ยวข้อง	267	100.0	234	87.7	33	12.3	1	3.6	1	3.8	4	11.1	6	16.8	2	6.7	3	9.8	-	-	4	12.7	5	15.0	2	6.6	5	14.0	4,385,230.0	Manufacture of leather and related products	
16 การผลิตไม้และผลิตภัณฑ์จากไม้และไม้ก๊อก (ยกเว้นเฟอร์นิเจอร์) การผลิตสิ่งของจากฟาง และวัสดุพลาสติกอื่นๆ	91	100.0	87	95.8	4	4.2	1	26.3	-	-	-	-	-	-	-	-	2	47.4	-	-	1	26.3	-	-	-	-	-	6,216.9	Manufacture of wood and of products of wood and cork (except furniture); manufacture of articles of straw and plaiting materials		
17 การผลิตกระดาษและผลิตภัณฑ์กระดาษ	135	100.0	125	92.3	10	7.7	1	9.6	5	49.6	2	21.6	1	9.6	-	-	-	-	-	-	-	-	-	-	-	-	1	9.6	2,185,034.3	Manufacture of paper and paper products	
18 การพิมพ์และการผลิตสื่อที่บันทึกข้อมูล และการจัดพิมพ์ที่จำหน่ายหรือเผยแพร่	297	100.0	292	98.2	5	1.8	3	59.0	2	41.0	-	-	-	-	-	-	-	-	-	-	-	-	-	-	-	-	-	-	101,414.6	Printing and reproduction of recorded media and Publishing activities	
19 การผลิตยานยนต์และผลิตภัณฑ์ ที่ได้จากการถลุงปิโตรเลียม	7	100.0	6	85.7	1	14.3	-	-	-	-	-	-	1	100.0	-	-	-	-	-	-	-	-	-	-	-	-	-	-	66,008.6	Manufacture of coke and refined petroleum products	
20 การผลิตเคมีภัณฑ์และผลิตภัณฑ์เคมี	320	100.0	269	84.0	51	16.0	14	26.8	6	12.5	14	26.9	2	3.9	5	9.3	3	4.9	-	-	-	5	8.8	1	2.0	3	5.1	-	-	9,863,895.7	Manufacture of chemicals and chemical products
21 การผลิตเภสัชภัณฑ์ เคมีภัณฑ์ที่ใช้รักษาโรค และผลิตภัณฑ์จากพืชและสัตว์ที่ใช้รักษาโรค	37	100.0	31	83.0	6	17.0	4	63.6	-	-	-	-	1	15.9	-	-	-	-	-	-	1	20.5	-	-	-	-	-	-	923,239.8	Manufacture of pharmaceuticals, medicinal chemical and botanical products	
22 การผลิตผลิตภัณฑ์พลาสติกและพลาสติก	499	100.0	455	91.3	44	8.7	11	25.6	3	7.2	10	22.2	4	8.0	6	12.8	1	2.6	3	7.5	1	2.3	4	8.3	2	3.5	-	-	6,816,015.4	Manufacture of rubber and plastic products	
23 การผลิตผลิตภัณฑ์อื่นๆ ที่ทำจากแร่โลหะ	92	100.0	88	95.7	4	4.4	-	-	2	50.0	1	25.0	-	-	-	-	-	-	-	-	-	-	-	-	1	25.0	-	-	1,886,461.3	Manufacture of other non-metallic mineral products	
24 การผลิตโลหะขั้นมูลฐาน	173	100.0	153	88.3	20	11.7	6	29.7	3	14.9	1	5.0	-	-	-	-	2	7.4	2	9.9	1	5.0	3	12.4	2	9.9	1	5.9	12,288,989.4	Manufacture of basic metals	
25 การผลิตผลิตภัณฑ์โลหะประดิษฐ์ (ยกเว้นเครื่องจักรและอุปกรณ์)	2,660	100.0	2,603	97.8	57	2.2	9	15.2	17	29.1	9	16.1	7	11.3	4	7.0	2	4.0	1	1.7	4	7.4	1	1.7	4	6.4	-	-	17,292,774.4	Manufacture of fabricated metal products (excepts machinery and equipment)	
26 การผลิตชิ้นส่วนคอมพิวเตอร์ อิเล็กทรอนิกส์ และอุปกรณ์ที่ใช้ในทางทันตกรรม	66	100.0	51	76.9	15	23.1	2	13.1	2	15.3	5	30.6	-	-	-	-	1	6.6	1	8.2	1	6.6	-	-	-	-	3	19.7	89,624,129.0	Manufacture of computers, electronic and optical products	
27 การผลิตอุปกรณ์ไฟฟ้า	182	100.0	155	85.0	27	15.0	7	26.1	5	18.3	4	14.7	4	12.8	1	3.7	1	3.7	1	3.7	1	3.7	4	13.4	1	3.7	-	-	8,548,687.1	Manufacture of electrical equipment	
28 การผลิตเครื่องจักรและเครื่องมือ ซึ่งไม่ได้จัดประเภทไว้ที่อื่น	306	100.0	273	89.3	33	10.7	4	12.2	8	24.4	6	19.5	2	6.1	3	10.4	2	6.1	1	3.1	-	-	1	3.1	3	9.2	2	6.1	5,653,492.6	Manufacture of machinery and equipment, n.e.c.	

ตาราง 8 มูลค่าการส่งออก จำนวนและร้อยละของสถานประกอบการอุตสาหกรรมการผลิต จำแนกตามร้อยละของการส่งออกผลิตภัณฑ์ และหมวดข้อย่อยอุตสาหกรรม (ต่อ)
Table 8 Value of Export, Number and Percentage of Manufacturing Establishments by Percentage of Export and Division of Industry (cont.)

รหัส Code	หมวดข้อย่อยอุตสาหกรรม	จำนวนสถานประกอบการ		ร้อยละการส่งออก											มูลค่าการส่งออก Value of export (ล้านบาท)	Division of industry															
		ไม่มีการส่งออก		มีการส่งออก																											
		จำนวน	ร้อยละ	จำนวน	ร้อยละ	จำนวน	ร้อยละ	จำนวน	ร้อยละ	จำนวน	ร้อยละ	จำนวน	ร้อยละ	จำนวน			ร้อยละ	จำนวน	ร้อยละ												
		จำนวน	ร้อยละ	จำนวน	ร้อยละ	จำนวน	ร้อยละ	จำนวน	ร้อยละ	จำนวน	ร้อยละ	จำนวน	ร้อยละ	จำนวน	ร้อยละ	จำนวน	ร้อยละ	จำนวน	ร้อยละ	จำนวน	ร้อยละ	จำนวน	ร้อยละ								
		รวม		Total		< 10		10 - 19		20 - 29		30 - 39		40 - 49		50 - 59		60 - 69		70 - 79		80 - 89		90 - 99		100					
		จำนวน	ร้อยละ	จำนวน	ร้อยละ	จำนวน	ร้อยละ	จำนวน	ร้อยละ	จำนวน	ร้อยละ	จำนวน	ร้อยละ	จำนวน	ร้อยละ	จำนวน	ร้อยละ	จำนวน	ร้อยละ	จำนวน	ร้อยละ	จำนวน	ร้อยละ	จำนวน	ร้อยละ	จำนวน	ร้อยละ	จำนวน	ร้อยละ		
29	การผลิตยานยนต์ รถพ่วง และรถสี่ล้อ	281	100.0	257	91.4	24	8.6	7	30.8	2	9.2	3	14.5	4	18.2	2	8.3	1	5.1	2	9.7	-	-	-	-	-	1	4.2	9,955,098.2	Manufacture of motor vehicles, trailers and semi-trailers	
30	การผลิตอุปกรณ์รถบรรทุก	72	100.0	66	91.7	6	8.3	-	-	2	33.3	2	33.3	1	16.7	1	16.7	-	-	-	-	-	-	-	-	-	-	4,636,742.7	Manufacture of other transport equipment		
31	การผลิตเฟอร์นิเจอร์	187	100.0	174	93.1	13	6.9	1	8.6	3	19.9	-	-	1	7.8	-	-	2	15.5	-	-	1	8.6	-	-	2	15.5	1,766,841.4	Manufacture of furniture		
32	การผลิตผลิตภัณฑ์อื่น ๆ	169	100.0	143	84.8	26	15.2	5	17.5	-	-	1	3.9	2	5.8	1	5.2	2	7.8	1	3.9	-	-	1	5.2	5	19.5	11,891,856.5	Other manufacturing		
33	การซ่อมและการติดตั้งเครื่องจักรและอุปกรณ์	301	100.0	301	100.0	-	-	-	-	-	-	-	-	-	-	-	-	-	-	-	-	-	-	-	-	-	-	-	-	Repair and installation of machinery and equipment	
37	การจัดการน้ำเสีย	5	100.0	5	100.0	-	-	-	-	-	-	-	-	-	-	-	-	-	-	-	-	-	-	-	-	-	-	-	-	Sewerage	
38	การเก็บรวบรวมของเสีย การบำบัด และกำจัดของเสีย รวมถึงการนำของเสียกลับมาใช้ใหม่	38	100.0	38	100.0	-	-	-	-	-	-	-	-	-	-	-	-	-	-	-	-	-	-	-	-	-	-	-	-	Waste collection, treatment and disposal activities; materials recovery	

ที่มา : สำนักงานอุตสาหกรรม พ.ศ. 2560 จังหวัดสมุทรปราการ สำนักงานสถิติแห่งชาติ กรมเศรษฐกิจเพื่อเศรษฐกิจและสังคม
Source : The 2017 Industrial Census, Samut Prakan Province, National Statistical Office, Ministry of Digital Economy and Society.

ตาราง 9 มูลค่าการใช้วัตถุดิบหรือวัสดุประกอบการผลิตที่มีจากต่างประเทศ จำนวนและร้อยละของสถานประกอบการอุตสาหกรรมผลิต จำแนกตามการใช้วัตถุดิบ และหมวดอุตสาหกรรม
 Table 9 Value of Imported Materials and Components, Number and Percentage of Manufacturing Establishments by Use of Imported Materials and Components and Division of Industry

รหัส Code	หมวดอุตสาหกรรม Division of Industry	จำนวนสถานประกอบการ Number of establishments		ร้อยละของวัตถุดิบหรือวัสดุประกอบที่มีจากต่างประเทศ Percentage of use of imported materials and Components										รวม Total	มูลค่าที่นำเข้า Value of imported materials and Components (ล้านบาท In Thousand Baht)	Division of Industry																
		จำนวน Number	ร้อยละ %	< 10	10 - 19	20 - 29	30 - 39	40 - 49	50 - 59	60 - 69	70 - 79	80 - 89	90 - 99				100															
รวม		8,291	100.0	7,734	93.3	557	6.7	92	16.5	87	15.5	72	12.9	69	12.5	35	6.3	45	8.0	22	4.0	40	7.2	36	6.4	37	6.7	22	4.0	96,023,480.7	Total	
10	การผลิตผลิตภัณฑ์อาหาร	844	100.0	796	94.3	48	5.7	12	25.2	7	13.5	7	14.5	2	4.1	4	7.9	4	7.9	2	3.1	1	2.1	2	4.1	5	10.4	4	7.3	15,731,129.8	Manufacture of food products	
11	การผลิตเครื่องดื่ม	23	100.0	21	91.3	2	8.7	1	50.0	-	-	-	-	1	50.0	-	-	-	-	-	-	-	-	-	-	-	-	-	-	-	443,432.2	Manufacture of beverages
13	การผลิตสิ่งทอ	446	100.0	425	95.2	22	4.8	-	-	4	18.6	5	22.5	3	14.0	-	-	1	5.6	1	4.7	1	5.3	3	15.5	2	9.3	1	4.7	2,169,108.9	Manufacture of textiles	
14	การผลิตเสื้อผ้าเครื่องแต่งกาย	793	100.0	781	98.4	13	1.6	2	16.0	3	24.0	2	16.0	3	20.0	-	-	1	8.0	1	8.0	-	-	1	8.0	-	-	-	-	-	718,753.6	Manufacture of wearing apparel
15	การผลิตเครื่องหนังและผลิตภัณฑ์ที่เกี่ยวข้อง	267	100.0	230	86.1	37	13.9	2	6.1	6	17.2	4	10.6	2	6.3	1	3.4	3	8.8	1	2.7	4	11.5	4	10.8	7	17.5	2	5.4	2,643,879.6	Manufacture of leather and related products	
16	การผลิตไม้และผลิตภัณฑ์จากไม้และไม้กอก (ขี้เถ้าไม้กอก) การผลิตสิ่งของจากฟาง และวัสดุที่ถากอื่น ๆ	91	100.0	86	95.0	5	5.1	-	-	3	60.9	-	-	-	-	-	-	2	39.1	-	-	-	-	-	-	-	-	-	-	-	5,386.0	Manufacture of wood and of products of wood and cork (except furniture), manufacture of articles of straw and plaiting materials
17	การผลิตกระดาษและผลิตภัณฑ์กระดาษ	135	100.0	122	90.2	13	9.8	2	15.1	2	15.1	3	24.0	-	-	-	2	15.6	-	-	-	-	-	-	1	7.6	2	15.1	1	7.6	2,476,066.1	Manufacture of paper and paper products
18	การพิมพ์และการผลิตซ้ำอื่น ๆ ที่ทำจากวัสดุ และการจัดพิมพ์จำหน่ายหรือเผยแพร่	297	100.0	288	97.1	9	2.9	3	34.9	2	25.8	-	-	2	27.6	-	-	-	-	-	-	-	-	-	1	11.6	-	-	-	-	427,348.8	Printing and reproduction of recorded media and Publishing activities
19	การผลิตถ่านโค้กและผลิตภัณฑ์ ที่ใช้จากการถลุงแร่เหล็ก	7	100.0	4	57.1	3	42.9	-	-	-	-	-	-	-	-	-	1	33.3	-	-	-	-	-	-	-	-	-	-	-	-	128,774.4	Manufacture of coke and refined petroleum products
20	การผลิตหมักและผลิตภัณฑ์หมัก	320	100.0	240	74.9	80	25.1	14	17.8	8	9.8	8	9.3	9	10.9	4	5.4	11	13.2	3	3.7	15	19.1	4	5.2	3	4.0	1	1.7	10,681,543.1	Manufacture of chemicals and chemical products	
21	การผลิตเภสัชภัณฑ์ เคมีภัณฑ์ที่ใช้รักษาโรค และผลิตภัณฑ์จากพืชและสัตว์ที่ใช้รักษาโรค	37	100.0	32	87.7	5	12.4	-	-	-	-	-	-	1	28.2	-	-	-	-	-	-	-	-	-	-	-	-	-	-	-	1,674,743.0	Manufacture of pharmaceuticals, medicinal chemical and botanical products
22	การผลิตผลิตภัณฑ์ยางและพลาสติก	499	100.0	453	90.9	46	9.2	10	21.2	6	13.9	7	14.6	4	8.8	6	13.5	5	11.6	2	4.9	3	7.2	-	-	-	-	-	-	-	3,348,554.8	Manufacture of rubber and plastic products
23	การผลิตผลิตภัณฑ์อื่น ๆ ที่ทำจากแร่โลหะ	92	100.0	87	94.6	5	5.4	2	40.0	-	-	1	20.0	-	-	-	-	-	-	-	-	-	-	-	-	-	-	-	-	-	282,887.0	Manufacture of other non-metallic mineral products
24	การผลิตโลหะขั้นมูลฐาน	173	100.0	145	83.5	29	16.5	8	28.1	4	12.6	1	3.5	4	14.0	1	4.2	1	3.5	-	-	2	7.7	4	14.0	3	8.8	1	3.5	18,393,003.6	Manufacture of basic metals	
25	การผลิตผลิตภัณฑ์โลหะประติรูป (ยกเว้นเครื่องจักรและอุปกรณ์)	2,660	100.0	2,584	97.1	76	2.9	14	17.7	17	22.3	7	9.3	8	11.1	6	7.9	3	3.7	-	-	8	10.0	5	6.2	6	7.2	4	4.7	8,107,717.4	Manufacture of fabricated metal products (excepts machinery and equipment)	
26	การผลิตผลิตภัณฑ์คอมพิวเตอร์ อิเล็กทรอนิกส์ และอุปกรณ์ที่ใช้ในทางทัศนศาสตร์	66	100.0	52	78.2	14	21.9	-	-	3	19.6	3	20.8	2	13.9	-	-	2	16.2	1	8.7	-	-	-	2	13.9	1	6.9	-	-	1,763,756.3	Manufacture of computers, electronic and optical products
27	การผลิตอุปกรณ์ไฟฟ้า	182	100.0	144	79.3	38	20.7	6	16.3	2	4.4	3	8.0	11	27.9	2	5.3	3	8.0	1	2.7	4	11.3	1	3.0	3	8.0	2	5.3	5,434,028.2	Manufacture of electrical equipment	
28	การผลิตเครื่องจักรและเครื่องมือ ซึ่งมิใช่ประเภทที่ 19	306	100.0	262	85.5	44	14.5	8	18.0	5	11.3	9	20.3	9	21.2	4	9.7	2	5.4	2	5.2	-	-	2	4.5	1	2.3	1	2.3	1,621,930.1	Manufacture of machinery and equipment, n.e.c.	

ตาราง 9 มูลค่าการใช้วัตถุดิบหรือวัสดุประกอบการผลิตที่มาจากต่างประเทศ จำนวนและร้อยละของสถานประกอบการอุตสาหกรรมผลิต จำแนกตามการใช้วัตถุดิบ และหมวดของอุตสาหกรรม (ต่อ)
 Table 9 Value of Imported Materials and Components, Number and Percentage of Manufacturing Establishments by Use of Imported Materials and Components and Division of Industry (cont.)

รหัส Code	หมวดของอุตสาหกรรม Division of Industry	จำนวนสถานประกอบการ Number of establishments		ไม่มีการใช้ No use		ร้อยละวัตถุดิบหรือวัสดุประกอบที่มาจากต่างประเทศ Percentage of use of Imported materials and Components										มูลค่าการใช้วัตถุดิบ Value of imported materials and Components (พันบาท In Thousand Baht)	Division of industry																	
		จำนวน Number	ร้อยละ %	จำนวน Number	ร้อยละ %	รวม Total	< 10	10 - 19	20 - 29	30 - 39	40 - 49	50 - 59	60 - 69	70 - 79	80 - 89			90 - 99	100															
29	การผลิตยานยนต์ รถพ่วง และรถยกพ่วง	281	100.0	252	89.7	29	10.3	6	19.5	9	30.4	2	7.0	2	7.5	1	3.4	1	3.4	1	3.4	6	20.6	-	-	1	4.6	1	3.4	-	-	-	14,643,503.4	Manufacture of motor vehicles, trailers and semi-trailers
30	การผลิตอุปกรณ์ขนส่งอื่น ๆ	72	100.0	62	86.1	10	13.9	-	-	3	30.0	3	30.0	1	10.0	-	-	1	10.0	1	10.0	1	10.0	-	-	1	10.0	-	-	-	2,990,212.4	Manufacture of other transport equipment		
31	การผลิตเฟอร์นิเจอร์	187	100.0	174	93.1	13	6.9	1	9.1	2	18.6	4	32.7	1	7.8	2	15.5	2	16.4	-	-	-	-	-	-	-	-	-	-	-	269,656.6	Manufacture of furniture		
32	การผลิตสินค้ากันชนอื่น ๆ	169	100.0	154	91.0	15	9.0	1	6.6	1	6.6	2	9.9	3	17.6	-	-	2	13.2	1	6.6	1	6.6	3	19.8	1	6.6	1	6.6	2,068,065.7	Other manufacturing			
33	การซ่อมแซมการติดตั้งเครื่องจักรและอุปกรณ์	301	100.0	299	99.4	2	0.6	-	-	-	-	2	100.0	-	-	-	-	-	-	-	-	-	-	-	-	-	-	-	-	-	-	-	Repair and installation of machinery and equipment	
37	การจัดทำน้ำเสีย	5	100.0	5	100.0	-	-	-	-	-	-	-	-	-	-	-	-	-	-	-	-	-	-	-	-	-	-	-	-	-	-	-	Sewerage	
38	การเก็บรวบรวมของเสีย การบำบัด และการกำจัดของเสีย รวมถึงการนำของเสีย กลับมาใช้ใหม่	38	100.0	38	100.0	-	-	-	-	-	-	-	-	-	-	-	-	-	-	-	-	-	-	-	-	-	-	-	-	-	-	-	Waste collection, treatment and disposal activities; materials recovery	

ที่มา : สำนักงานอุตสาหกรรม พ.ศ. 2560 จังหวัดสมุทรปราการ สำนักงานสถิติแห่งชาติ กระทรวงดิจิทัลเพื่อเศรษฐกิจและสังคม
 Source : The 2017 Industrial Census ,Samut Prakan Province, National Statistical Office, Ministry of Digital Economy and Society.

ตาราง 10 จำนวนและร้อยละของสถานประกอบการอุตสาหกรรมผลิต จำนวนตามอัตราการที่ใช้กำลังการผลิตต่อปี 2559 และหมวดย่อยอุตสาหกรรม

Table 10 Number and Percentage of Manufacturing Establishments by Percentage of Capacity Utilization in 2016 and Division of Industry

รหัส Code	หมวดย่อยอุตสาหกรรม	จำนวนสถานประกอบการ											เฉลี่ยตาม ประเภท	Division of industry											
		10 - 19		20 - 29		30 - 39		40 - 49		50 - 59		60 - 69			70 - 79		80 - 89		90 - 99		≥100				
		จำนวน Number	ร้อยละ %	จำนวน Number	ร้อยละ %	จำนวน Number	ร้อยละ %	จำนวน Number	ร้อยละ %	จำนวน Number	ร้อยละ %	จำนวน Number			ร้อยละ %	จำนวน Number	ร้อยละ %	จำนวน Number	ร้อยละ %	จำนวน Number	ร้อยละ %	จำนวน Number	ร้อยละ %		
	รวม	8,291	100.0	4	0.1	26	0.3	46	0.6	56	0.7	369	4.5	1,113	13.4	1,994	24.1	1,945	23.5	521	6.3	2,219	26.8	79.4	Total
10	การผลิตผลิตภัณฑ์อาหาร	844	100.0	-	-	3	0.3	14	1.6	7	0.8	67	8.0	138	16.3	176	20.8	208	24.7	53	6.3	179	21.2	76.2	Manufacture of food products
11	การผลิตเครื่องดื่ม	23	100.0	-	-	-	-	-	-	3	10.9	1	5.4	4	16.3	8	35.9	4	16.3	4	15.2	-	-	69.0	Manufacture of beverages
13	การผลิตสิ่งทอ	446	100.0	-	-	1	0.2	3	0.6	25	5.6	91	20.4	106	23.8	109	24.4	24	5.4	88	19.7	88	19.7	77.3	Manufacture of textiles
14	การผลิตเสื้อผ้าเครื่องแต่งกาย	793	100.0	-	-	-	-	2	0.3	2	0.2	85	10.7	153	19.3	213	26.8	147	18.6	22	2.8	169	21.3	75.2	Manufacture of wearing apparel
15	การผลิตเครื่องหนังและผลิตภัณฑ์ที่เกี่ยวข้อง	267	100.0	1	0.5	2	0.6	4	1.4	3	1.2	16	6.1	23	8.8	60	22.3	72	26.9	20	7.6	66	24.8	78.7	Manufacture of leather and related products
16	การผลิตไม้และผลิตภัณฑ์จากไม้และไม้กอก (ยกเว้นเฟอร์นิเจอร์) การผลิตสิ่งของจากฟางและวัสดุถักสานอื่นๆ	91	100.0	-	-	-	-	1	1.1	-	-	10	10.9	22	23.8	8	9.3	14	15.4	10	11.0	26	28.6	77.9	Manufacture of wood and of products of wood and cork (except furniture); manufacture of articles of straw and plaiting materials
17	การผลิตกระดาษและผลิตภัณฑ์กระดาษ	135	100.0	-	-	-	-	-	-	1	0.7	6	4.1	10	7.3	25	18.6	34	24.9	20	14.7	40	29.7	83.4	Manufacture of paper and paper products
18	การพิมพ์และการผลิตข้อมูลสื่อที่บันทึกด้วยเครื่องบันทึกข้อมูล และการจัดพิมพ์จำหน่ายหรือเผยแพร่	297	100.0	-	-	-	-	-	-	1	0.3	23	7.6	34	11.4	67	22.5	50	16.9	17	5.7	106	35.5	81.0	Printing and reproduction of recorded media and Publishing activities
19	การผลิตถ่านโค้กและผลิตภัณฑ์ที่ได้จากการถลุงแร่เหล็ก	7	100.0	-	-	1	14.3	-	-	1	14.3	-	-	-	-	-	-	3	42.9	1	14.3	1	14.3	70.0	Manufacture of coke and refined petroleum products
20	การผลิตเคมีภัณฑ์และผลิตภัณฑ์เคมี	320	100.0	-	-	1	0.4	2	0.6	2	0.5	15	4.7	30	9.5	58	18.2	81	25.2	25	7.8	106	33.1	82.4	Manufacture of chemicals and chemical products
21	การผลิตเภสัชภัณฑ์ เคมีภัณฑ์ที่ใช้รักษาโรค และผลิตภัณฑ์จากพืชและสัตว์ที่ใช้รักษาโรค	37	100.0	-	-	-	-	-	-	-	-	3	8.0	1	2.7	10	27.3	11	29.2	2	6.1	10	26.8	80.6	Manufacture of pharmaceuticals, medicinal chemical and botanical products
22	การผลิตผลิตภัณฑ์ยางและพลาสติก	499	100.0	-	-	3	0.6	6	1.3	5	0.9	5	1.1	40	8.1	110	22.1	131	26.2	31	6.3	166	33.4	82.3	Manufacture of rubber and plastic products
23	การผลิตผลิตภัณฑ์อื่น ๆ ที่ได้จากแร่โลหะ	92	100.0	-	-	1	1.1	-	-	-	-	1	1.1	14	15.2	20	21.7	21	22.3	6	6.5	30	32.1	81.6	Manufacture of other non-metallic mineral products
24	การผลิตโลหะขั้นพื้นฐาน	173	100.0	-	-	3	1.7	1	0.6	2	1.2	1	0.7	12	6.8	32	18.6	38	21.9	22	12.5	62	36.0	83.7	Manufacture of basic metals
25	การผลิตผลิตภัณฑ์โลหะประดิษฐ์ (ยกเว้นเครื่องจักรและอุปกรณ์)	2,660	100.0	2	0.1	5	0.2	5	0.2	14	0.5	68	2.6	380	14.3	777	29.2	656	24.7	146	5.5	606	22.8	78.7	Manufacture of fabricated metal products (excepts machinery and equipment)
26	การผลิตผลิตภัณฑ์คอมพิวเตอร์ อิเล็กทรอนิกส์ และอุปกรณ์ที่ใช้ในทางเทคนิค	66	100.0	-	-	1	1.5	-	-	-	-	1	1.5	3	4.9	17	25.5	21	32.5	6	9.6	16	24.5	82.0	Manufacture of computers, electronic and optical products
27	การผลิตอุปกรณ์ไฟฟ้า	182	100.0	-	-	-	-	1	0.6	3	1.7	2	1.1	21	11.5	34	18.5	46	25.2	19	10.4	57	31.3	82.8	Manufacture of electrical equipment
28	การผลิตเครื่องจักรและเครื่องมือซึ่งมีได้จะปะทะไว้ในพื้นที่อื่น	306	100.0	-	-	-	-	2	0.8	3	1.0	12	3.9	33	10.9	56	18.4	71	23.3	17	5.6	111	36.2	82.3	Manufacture of machinery and equipment, n.e.c

ตาราง 10 จำนวนและร้อยละของสถานประกอบการอุตสาหกรรมผลิต จำนวนตามอัตราการการใช้กำลังการผลิตปี 2559 และหมวดย่อยอุตสาหกรรม
Table 10 Number and Percentage of Manufacturing Establishments by Percentage of Capacity Utilization in 2016 and Division of Industry

รหัส Code	หมวดย่อยอุตสาหกรรม	จำนวนสถานประกอบการ													เฉลี่ยต่อสถาน- ประกอบกร	Division of industry									
		10 - 19		20 - 29		30 - 39		40 - 49		50 - 59		60 - 69		70 - 79			80 - 89		90 - 99		≥100				
		จำนวน Number	ร้อยละ %	จำนวน Number	ร้อยละ %	จำนวน Number	ร้อยละ %	จำนวน Number	ร้อยละ %	จำนวน Number	ร้อยละ %	จำนวน Number	ร้อยละ %	จำนวน Number			ร้อยละ %	จำนวน Number	ร้อยละ %	จำนวน Number	ร้อยละ %	จำนวน Number	ร้อยละ %	Average per establishment	
29	การผลิตยานยนต์ รถพ่วง และรถกึ่งพ่วง	281	100.0	-	-	-	-	1	0.4	-	-	1	0.5	17	6.2	56	20.0	69	24.6	30	10.6	106	37.8	85.6	Manufacture of motor vehicles, trailers and semi-trailers
30	การผลิตอุปกรณ์ขนส่งอื่น ๆ	72	100.0	-	-	-	2	2.1	-	-	4	5.6	8	11.4	14	19.2	23	31.3	4	5.0	18	25.6	79.7	Manufacture of other transport equipment	
31	การผลิตเฟอร์นิเจอร์	187	100.0	-	-	-	3	1.7	-	-	7	3.7	20	10.6	38	20.5	35	18.6	17	8.9	67	36.0	82.5	Manufacture of furniture	
32	การผลิตผลิตภัณฑ์อื่น ๆ	169	100.0	1	0.6	2	1.2	-	-	2	1.2	8	4.6	23	13.5	35	20.9	34	20.3	10	5.7	54	32.1	79.8	Other manufacturing
33	การซ่อมแซมการติดตั้งเครื่องจักรและอุปกรณ์	301	100.0	-	-	5	1.6	-	-	5	1.7	8	2.5	32	10.7	66	21.9	61	20.2	15	5.1	109	36.3	81.3	Repair and installation of machinery and equipment
37	การจัดเก็บน้ำเสีย	5	100.0	-	-	-	-	-	-	-	-	-	-	-	-	1	20.0	-	-	-	-	4	80.0	94.0	Sewerage
38	การเก็บรวบรวมของเสีย การบำบัด และการกำจัดของเสีย รวมถึงการนำของเสีย กลับมาใช้ใหม่	38	100.0	-	-	-	-	-	-	-	-	-	4	10.5	6	15.8	7	18.4	-	-	-	21	55.3	88.6	Waste collection, treatment and disposal activities; materials recovery

ที่มา : สำนักงานอุตสาหกรรม พ.ศ. 2560 จังหวัดสมุทรปราการ สำนักงานสถิติแห่งชาติ กระทรวงดิจิทัลเพื่อเศรษฐกิจและสังคม

Source : The 2017 Industrial Census, Samut Prakan Province, National Statistical Office, Ministry of Digital Economy and Society.

ตาราง 11 จำนวนและร้อยละของสถานประกอบการผลิตที่ประสบปัญหา/อุปสรรคการดำเนินงาน ปัญหาในการดำเนินงาน และหมวดย่อยอุตสาหกรรม
Table 11 Number and Percentage of Manufacturing Establishments, Problems with the Operation by Problems and Division of Industry

รหัส Code	หมวดย่อยอุตสาหกรรม	จำนวนสถานประกอบการ		ไม่ประสบปัญหา/อุปสรรค		ประสบปัญหา/อุปสรรค		ปัญหาอุปสรรคในการดำเนินงานกิจการ / Problems/obstacles in the operation												Division of industry				
		จำนวน	ร้อยละ	จำนวน	ร้อยละ	จำนวน	ร้อยละ	อุปสรรค	ไม่มีปัญหา/อุปสรรค	Problems/obstacles	ตลาดอื่นตัวไม่ สามารถขยายฐาน ลูกค้าได้	คู่แข่งในอุตสาหกรรม มากขึ้น	ขาดแคลนแรงงาน	ปัญหาคุณภาพ สินค้า	ปัญหาเรื่องเสถียรภาพ การผลิต	ต้นทุน ในการผลิต สูงขึ้น	ขาดเงินทุนและเงิน หมุนเวียนในการ ประกอบกิจการ							
		Number	%	Number	%	Number	%	Number	%	Number	%	Number	%	Number	%	Number	%	Number	%	Number	%	Number	%	
รวม		8,291	100.0	5,260	63.4	3,031	36.6	499	16.5	1,307	43.1	320	10.6	842	27.8	194	6.4	177	5.8	1,467	48.4	536	17.7	Total
10	การผลิตผลิตภัณฑ์อาหาร	844	100.0	501	59.4	343	40.6	56	16.3	147	43.0	20	5.8	37	10.7	7	1.9	8	2.2	175	51.0	71	20.7	Manufacture of food products
11	การผลิตเครื่องดื่ม	23	100.0	5	19.6	19	80.4	3	13.5	13	67.6	5	27.0	8	40.5	-	-	-	-	7	39.2	3	13.5	Manufacture of beverages
13	การผลิตสิ่งทอ	446	100.0	327	73.4	119	26.6	29	24.0	37	30.8	14	11.9	38	31.7	10	8.2	8	6.9	59	49.5	14	11.8	Manufacture of textiles
14	การผลิตเสื้อผ้าเครื่องแต่งกาย	793	100.0	510	64.3	283	35.7	20	6.9	83	29.2	5	1.7	33	11.8	-	-	5	1.8	109	38.4	55	19.3	Manufacture of wearing apparel
15	การผลิตเครื่องหนังและผลิตภัณฑ์ที่เกี่ยวข้อง	267	100.0	148	55.4	119	44.6	21	17.4	40	33.6	11	9.4	42	35.3	11	9.5	10	8.5	68	57.0	13	10.6	Manufacture of leather and related products
16	การผลิตไม้และผลิตภัณฑ์จากไม้และไม้ก๊อก (ยกเว้นเฟอร์นิเจอร์) การผลิตสิ่งของจากฟางและวัสดุผักสวนอื่นๆ	91	100.0	59	64.6	32	35.5	8	26.1	10	32.3	1	3.1	5	14.3	2	7.0	2	7.0	16	51.1	12	36.7	Manufacture of wood and of products of wood and cork (except furniture); manufacture of articles of straw and plaiting materials
17	การผลิตกระดาษและผลิตภัณฑ์กระดาษ	135	100.0	92	68.2	43	31.9	8	18.6	15	35.0	1	2.5	21	48.9	2	5.2	5	11.8	22	50.8	1	2.3	Manufacture of paper and paper products
18	การพิมพ์และการผลิตสิ่งบันทึกข้อมูล และการจัดพิมพ์จำนวนน้อยหรือเผยแพร่	297	100.0	194	65.2	103	34.8	30	28.7	48	46.9	21	20.8	28	27.3	8	7.7	9	8.7	66	64.4	28	26.8	Printing and reproduction of recorded media and Publishing activities
19	การผลิตถ่านโค้กและผลิตภัณฑ์ที่ได้จากการถลุงแร่เหล็ก	7	100.0	5	71.4	2	28.6	-	-	1	50.0	-	-	-	-	-	-	-	-	-	-	-	-	Manufacture of coke and refined petroleum products
20	การผลิตเคมีภัณฑ์และผลิตภัณฑ์เคมี	320	100.0	237	74.2	83	25.8	11	13.8	38	46.2	11	12.9	23	27.5	10	12.0	5	5.8	45	54.7	4	4.8	Manufacture of chemicals and chemical products
21	การผลิตเภสัชภัณฑ์ เคมีภัณฑ์ที่ใช้รักษาโรค และผลิตภัณฑ์จากพืชและสัตว์ที่ใช้รักษาโรค	37	100.0	27	74.1	10	25.9	-	-	2	20.9	-	-	2	20.9	-	-	1	10.5	5	55.3	2	20.9	Manufacture of pharmaceuticals, medicinal chemical and botanical products
22	การผลิตผลิตภัณฑ์ยางและพลาสติก	499	100.0	347	69.6	152	30.4	29	19.3	64	42.0	18	11.6	54	35.4	11	7.4	10	6.3	78	51.5	15	10.2	Manufacture of rubber and plastic products
23	การผลิตผลิตภัณฑ์อื่นๆ ที่ทำจากแร่โลหะ	92	100.0	64	69.6	28	30.4	6	21.4	6	21.4	3	10.7	11	39.3	3	10.7	3	10.7	13	46.4	3	10.7	Manufacture of other non-metallic mineral products
24	การผลิตโลหะขั้นพื้นฐาน	173	100.0	120	69.6	53	30.4	8	15.2	22	41.5	6	11.4	26	49.4	5	9.5	1	1.9	29	55.7	11	20.3	Manufacture of basic metals
25	การผลิตผลิตภัณฑ์โลหะประดิษฐ์ (ยกเว้นเครื่องจักรและอุปกรณ์)	2,660	100.0	1,482	55.7	1,178	44.3	201	17.0	572	48.6	143	12.1	386	32.8	100	8.5	80	6.8	534	45.4	253	21.5	Manufacture of fabricated metal products (excepts machinery and equipment)
26	การผลิตผลิตภัณฑ์คอมพิวเตอร์ อิเล็กทรอนิกส์ และอุปกรณ์ที่ใช้ในทางทัศนศาสตร์	66	100.0	39	59.0	27	41.0	2	7.4	11	39.4	6	22.2	12	43.4	2	7.4	2	7.4	16	58.8	4	12.9	Manufacture of computers, electronic and optical products
27	การผลิตอุปกรณ์ไฟฟ้า	182	100.0	136	74.7	46	25.4	5	10.1	21	46.2	10	22.2	18	38.1	2	4.3	2	4.3	21	46.4	4	9.0	Manufacture of electrical equipment
28	การผลิตเครื่องจักรและเครื่องมือ ซึ่งมีได้จัดประเภทไว้ในที่อื่น	306	100.0	236	77.2	70	22.8	8	11.5	39	55.8	14	20.0	14	20.0	3	4.7	6	9.1	33	47.4	5	6.5	Manufacture of machinery and equipment, n.e.c.

ตาราง 11 จำนวนและร้อยละของสถานประกอบการอุตสาหกรรมผลิตที่ประสบปัญหา/อุปสรรคการดำเนินงาน ปัญหาในการดำเนินงาน และหมวดอุตสาหกรรม
Table 11 Number and Percentage of Manufacturing Establishments, Problems with the Operation by Problems and Division of Industry

รหัส Code	หมวดอุตสาหกรรม	จำนวนสถานประกอบการ		ไม่ประสบปัญหา		ประสบปัญหา/อุปสรรค		ปัญหา/อุปสรรคในการดำเนินงาน/Problems/obstacles in the operation												Division of Industry					
		จำนวน	ร้อยละ	จำนวน	ร้อยละ	จำนวน	ร้อยละ	อุปสรรค No Problems/ obstacles	อุปสรรค Problems/obstacles	ตลาดอื่นที่ว่าง สามารถขยายฐาน ลูกค้าได้ Unable to expand customer base	มากขึ้น Increasing of industrial competitors	เสถียรภาพ ทางการเมือง Political instability	ขาดแคลนแรงงาน Labour shortages	สินค้า Quality of products	ปัญหาคุณภาพ Production problem	ต้นทุน ในการผลิต สูงขึ้น Increasing of production cost	ขาดเงินทุนและเงิน หมุนเวียนในการ ประกอบการ Lack of investment and circulating fund								
29	การผลิตยานยนต์ รถพ่วง และรถกึ่งพ่วง	281	100.0	205	72.9	76	27.1	11	13.8	32	42.3	10	13.0	26	34.1	4	4.8	3	3.7	44	58.1	8	10.2	Manufacture of motor vehicles, trailers and semi-trailers	
30	การผลิตอุปกรณ์ขนส่งอื่น ๆ	72	100.0	45	63.1	27	36.9	6	22.6	16	60.2	3	11.3	8	30.1	3	11.3	3	11.3	16	58.7	1	3.8	Manufacture of other transport equipment	
31	การผลิตเฟอร์นิเจอร์	187	100.0	123	65.7	64	34.3	17	27.1	27	41.5	8	13.1	24	37.0	1	2.1	5	7.2	44	69.3	15	22.8	Manufacture of furniture	
32	การผลิตเหล็กกล้าชนิดอื่น ๆ	169	100.0	120	71.0	49	29.0	8	16.9	18	36.7	2	4.1	10	19.4	4	7.2	5	9.2	21	42.6	7	15.0	Other manufacturing	
33	การซ่อมแซมและติดตั้งเครื่องจักรและอุปกรณ์	301	100.0	202	67.1	99	32.9	13	12.9	44	44.5	8	8.4	13	13.4	6	6.3	5	4.9	42	42.4	10	9.7	Repair and installation of machinery and equipment	
37	การจัดทำน้ำเสีย	5	100.0	5	100.0	-	-	-	-	-	-	-	-	-	-	-	-	-	-	-	-	-	-	-	Sewerage
38	การเก็บรวบรวมของเสีย การบำบัด และการกำจัดของเสีย รวมถึงการนำของเสีย กลับมาใช้ใหม่	38	100.0	30	79.0	8	21.1	1	12.5	1	12.5	-	-	5	62.5	-	-	-	-	2	25.0	-	-	-	Waste collection, treatment and disposal activities; materials recovery

หมายเหตุ : สถานประกอบการ 1 แห่งสามารถตอบได้มากกว่า 1 ข้อ

Note : More than one characteristic can be done by an establishment.

ที่มา : สำมะโนอุตสาหกรรม พ.ศ. 2560 จังหวัดสมุทรปราการ สำนักงานสถิติแห่งชาติ กระทรวงดิจิทัลเพื่อเศรษฐกิจและสังคม

Source : The 2016 Industrial Census, Samut Prakan Province, National Statistical Office, Ministry of Digital Economy and Society.

ตาราง 11 จำนวนและร้อยละของสถานประกอบการผลิตที่ประสบปัญหา/อุปสรรคการดำเนินงานกิจการ จำแนกตามปัญหาในการดำเนินงานกิจการ และหมวดย่อยอุตสาหกรรม (ต่อ)
Table 11 Number and Percentage of Manufacturing Establishments, Problems with the Operation by Problems and Division of Industry (Cont.)

รหัส Code	หมวดย่อยอุตสาหกรรม	ปัญหา/อุปสรรคในการดำเนินงานกิจการ / Problems/obstacles in the operation																รวม Total	Division of industry	
		จำนวน Number	ร้อยละ %	จำนวน Number	ร้อยละ %	จำนวน Number	ร้อยละ %	จำนวน Number	ร้อยละ %	จำนวน Number	ร้อยละ %	จำนวน Number	ร้อยละ %	จำนวน Number	ร้อยละ %	จำนวน Number	ร้อยละ %			จำนวน Number
		3,031	2,062	68.0	210	6.9	118	3.9	45	1.5	173	5.7	119	3.9	98	3.2	22	0.7		
10	การผลิตผลิตภัณฑ์อาหาร	343	243	70.9	15	4.5	6	1.7	3	0.9	14	4.2	11	3.1	6	1.8	6	1.8	Manufacture of food products	
11	การผลิตเครื่องดื่ม	19	13	67.6	1	6.8	1	6.8	5	27.0	4	20.3	1	6.8	-	-	-	-	Manufacture of beverages	
13	การผลิตสิ่งทอ	119	83	70.2	6	5.0	4	3.6	1	0.8	7	6.2	6	4.9	4	3.6	3	2.8	Manufacture of textiles	
14	การผลิตเสื้อผ้าเครื่องแต่งกาย	283	189	66.8	3	0.9	1	0.4	-	-	2	0.5	2	0.6	1	0.4	-	-	Manufacture of wearing apparels	
15	การผลิตเครื่องหนังและผลิตภัณฑ์ที่เกี่ยวข้อง	119	89	74.9	5	3.8	12	9.7	-	-	16	13.0	12	9.7	7	6.0	2	1.7	Manufacture of leather and related products	
16	การผลิตไม้และผลิตภัณฑ์จากไม้และไม้ก๊อก (ยกเว้นเฟอร์นิเจอร์) การผลิตสิ่งทอจากฟางและวัสดุอุตสาหกรรมอื่น ๆ	32	24	74.1	6	19.5	2	7.0	-	-	-	-	2	7.0	-	-	-	-	Manufacture of wood and of products of wood and cork (except furniture); manufacture of articles of straw and plaiting materials	
17	การผลิตกระดาษและผลิตภัณฑ์กระดาษ	43	23	52.4	1	2.3	-	-	1	2.9	2	4.8	-	-	1	2.3	1	2.3	Manufacture of paper and paper products	
18	การพิมพ์และการผลิตซ้ำสื่อที่บันทึกข้อมูล และการจัดพิมพ์จำหน่ายหรือเผยแพร่	103	86	83.9	13	12.9	1	1.0	1	1.0	12	11.7	10	9.4	1	1.1	-	-	Printing and reproduction of recorded media and Publishing activities	
19	การผลิตถ่านโค้กและผลิตภัณฑ์ที่ได้จากการถ่านโค้ก	2	2	100.0	-	-	-	-	1	50.0	-	-	-	-	-	-	-	-	Manufacture of coke and refined petroleum products	
20	การผลิตเคมีภัณฑ์และผลิตภัณฑ์เคมี	83	55	66.7	7	8.8	6	7.5	5	6.3	9	10.3	7	8.8	8	9.3	-	-	Manufacture of chemicals and chemical products	
21	การผลิตเภสัชภัณฑ์ เคมีภัณฑ์ที่ใช้รักษาโรค และผลิตภัณฑ์จากพืชและสัตว์ที่ใช้รักษาโรค	10	5	55.3	-	-	-	-	-	-	2	20.9	-	-	-	-	-	-	Manufacture of pharmaceuticals, medicinal chemical and botanical products	
22	การผลิตผลิตภัณฑ์ยางและพลาสติก	152	105	69.3	17	11.2	12	8.1	2	1.4	18	12.2	7	4.8	9	6.0	-	-	Manufacture of rubber and plastic products	
23	การผลิตผลิตภัณฑ์อื่น ๆ ที่ทำจากแร่โลหะ	28	18	64.3	1	3.6	1	3.6	-	-	3	10.7	5	17.9	1	3.6	-	-	Manufacture of other non-metallic mineral products	

ตาราง 11 จำนวนและร้อยละของสถานประกอบการผลิตที่ประสบปัญหา/อุปสรรคการดำเนินงาน ปัญหาในการดำเนินงาน และหมวดย่อยอุตสาหกรรม (ต่อ)
Table 11 Number and Percentage of Manufacturing Establishments, Problems with the Operation by Problems and Division of Industry (Cont.)

รหัส Code	หมวดย่อยอุตสาหกรรม	ปัญหา/อุปสรรคในการดำเนินงาน / Problems/obstacles in the operation																อื่นๆ Other	Division of industry		
		ประสบปัญหา/อุปสรรค		ขาดความสามารถ		เศรษฐกิจไม่ดี/ชะลอตัว		ขาดความสามารภ		การจัดเก็บภาษีซ้ำซ้อน		ด้านการขนส่ง		กฎระเบียบ		นโยบายด้านการเงินของรัฐบาล				ผลกระทบจากอัตราแลกเปลี่ยน	
		จำนวน	ร้อยละ	จำนวน	ร้อยละ	จำนวน	ร้อยละ	จำนวน	ร้อยละ	จำนวน	ร้อยละ	จำนวน	ร้อยละ	จำนวน	ร้อยละ	จำนวน	ร้อยละ			จำนวน	ร้อยละ
24	การผลิตโลหะขั้นมูลฐาน	53	69.2	7	13.3	1	1.9	1	1.9	1	1.9	6	11.4	4	7.6	6	11.8	1	1.9	Manufacture of basic metals	
25	การผลิตผลิตภัณฑ์โลหะประดิษฐ์ (ยกเว้นเครื่องจักรและอุปกรณ์)	1,178	66.1	87	7.4	43	3.7	10	0.8	45	3.8	25	2.1	13	1.1	13	1.1	1	0.1	Manufacture of fabricated metal products (excepts machinery and equipment)	
26	การผลิตผลิตภัณฑ์คอมพิวเตอร์ อิเล็กทรอนิกส์ และอุปกรณ์ที่ใช้ในทางทันตศสตร์	27	16	59.7	1	3.7	2	7.4	4	12.9	3	11.1	2	7.4	3	11.1				Manufacture of computers, electronic and optical products	
27	การผลิตอุปกรณ์ไฟฟ้า	46	28	59.9	2	4.3	3	6.5	5	10.8	6	13.0	3	6.5	5	9.8				Manufacture of electrical equipment	
28	การผลิตเครื่องจักรและเครื่องมือซึ่งไม่ได้จัดประเภทไว้ในที่อื่น	70	45	64.3	9	12.3	5	7.6			8	11.8	3	4.3	13	19.2	1	1.4		Manufacture of machinery and equipment, n.e.c	
29	การผลิตยานยนต์ รถพ่วง และรถจักรยานยนต์	76	51	66.6	10	13.3	1	1.8	1	1.8	4	4.9	6	8.1	1	1.5			3	4.4	Manufacture of motor vehicles, trailers and semi-trailers
30	การผลิตอุปกรณ์ขนส่งอื่นๆ	27	20	75.9	4	15.0			1	3.8	1	3.8	1	3.8							Manufacture of other transport equipment
31	การผลิตเฟอร์นิเจอร์	64	43	66.9	1	2.2	4	5.7	1	1.6	2	3.1	4	6.6	6	9.9			1	1.6	Manufacture of furniture
32	การผลิตผลิตภัณฑ์อื่นๆ	49	30	61.2	2	4.1			3	5.4	1	2.0	2	4.1	6	12.9			1	2.0	Other manufacturing
33	การซ่อมและการติดตั้งเครื่องจักรและอุปกรณ์	99	76	77.1	12	12.1	8	8.1			5	4.9	2	1.8	5	5.0			1	1.0	Repair and installation of machinery and equipment
37	การจัดการน้ำเสีย	-	-	-	-	-	-	-	-	-	-	-	-	-	-	-	-	-	-	-	Sewerage
38	การเก็บรวบรวมของเสีย การบำบัด และการกำจัดของเสีย รวมถึงการนำของเสียกลับมาใช้ใหม่	8	3	37.5	-	-	4	50.0	-	-	4	50.0	4	50.0	-	-	-	-	-	-	Waste collection, treatment and disposal activities; materials recovery

หมายเหตุ : สถานประกอบการ 1 แห่งสามารถตอบได้มากกว่า 1 ข้อ

Note : More than one characteristic can be done by an establishment.

ที่มา : สำมะโนอุตสาหกรรม พ.ศ. 2560 จังหวัดสมุทรปราการ สำนักงานสถิติแห่งชาติ กระทรวงดิจิทัลเพื่อเศรษฐกิจและสังคม

Source : The 2016 Industrial Census, Samut Prakan Province, National Statistical Office, Ministry of Digital Economy and Society.

ตาราง 12 จำนวนและร้อยละของสถานประกอบการอุตสาหกรรมผลิต จำแนกตามประเภทความช่วยเหลือที่ต้องการให้ภาครัฐช่วยเหลือ และหมวดย่อยอุตสาหกรรม

Table 12 Number and Percentage of Manufacturing Establishments, Problems with the Need Aid from The Governmental Operation by Problems and Division of Industry

รหัส Code	หน่วยย่อยอุตสาหกรรม	จำนวน		ไม่ต้องการ		ความต้องการ		ความช่วยเหลือที่ต้องการจากภาครัฐ Detailed of the needs from the government												Division of industry						
		จำนวน	ร้อยละ	จำนวน	ร้อยละ	จำนวน	ร้อยละ	จำนวน	ร้อยละ	จำนวน	ร้อยละ	จำนวน	ร้อยละ	จำนวน	ร้อยละ	จำนวน	ร้อยละ	จำนวน	ร้อยละ		จำนวน	ร้อยละ				
	สถานประกอบการ	Number of establishments	%	5,625	100.0	67.9	2,666	32.2	655	24.6	1,728	64.8	567	21.3	623	23.4	928	34.8	508	19.1	299	11.2	546	20.5	Total	
10	การผลิตสินค้าอาหาร	844	100.0	546	64.7	298	35.3	24	7.9	205	68.7	51	17.2	51	17.1	110	37.0	53	17.8	30	10.0	33	11.0	Manufacture of food products		
11	การผลิตเครื่องดื่ม	23	100.0	6	25.0	17	75.0	4	21.7	11	63.8	-	-	1	7.3	3	14.5	4	21.7	1	7.3	5	29.0	Manufacture of beverages		
13	การผลิตสิ่งทอ	446	100.0	351	78.8	95	21.2	32	33.5	62	65.9	17	18.5	28	29.1	30	31.9	28	29.7	18	19.1	31	32.3	Manufacture of textiles		
14	การผลิตเครื่องแต่งกาย	793	100.0	552	69.6	241	30.4	2	0.8	134	55.8	7	2.7	40	16.6	99	41.3	28	11.8	44	18.4	43	18.0	Manufacture of wearing apparel		
15	การผลิตเครื่องหนังและผลิตภัณฑ์ที่เกี่ยวข้อง	267	100.0	164	61.5	103	38.5	35	33.8	64	62.3	23	22.6	11	10.4	20	19.4	18	17.3	6	5.6	30	29.1	Manufacture of leather and related products		
16	การผลิตไม้และผลิตภัณฑ์จากไม้และไม้ก๊อก (ยกเว้นเฟอร์นิเจอร์) การผลิตสิ่งทอจากฟางและวัสดุอุตสาหกรรมอื่น ๆ	91	100.0	63	69.6	28	30.4	9	32.1	19	70.0	7	25.1	9	31.5	8	29.5	7	26.4	2	8.1	6	22.3	Manufacture of wood and of products of wood and cork (except furniture); manufacture of articles of straw and plaiting materials		
17	การผลิตกระดาษและผลิตภัณฑ์กระดาษ	135	100.0	95	70.1	40	29.9	15	38.0	34	84.5	12	29.3	6	15.3	6	14.2	10	23.9	7	18.0	5	12.4	Manufacture of paper and paper products		
18	การพิมพ์และการผลิตสิ่งอื่นที่เกี่ยวกับข้อมูลและการจัดพิมพ์จำหน่ายหรือเผยแพร่	297	100.0	231	77.7	66	22.3	6	9.4	30	45.7	7	10.0	29	43.8	41	61.9	18	26.7	1	1.5	30	45.5	Printing and reproduction of recorded media and Publishing activities		
19	การผลิตถ่านโค้กและผลิตภัณฑ์ที่ได้จากการถลุงแร่ปิโตรเลียม	7	100.0	4	57.1	3	42.9	2	66.7	2	66.7	-	-	-	-	-	-	-	-	-	1	33.3	-	-	Manufacture of coke and refined petroleum products	
20	การผลิตเคมีภัณฑ์และผลิตภัณฑ์เคมี	320	100.0	241	75.3	79	24.7	30	37.7	48	60.3	31	39.0	18	23.2	15	19.2	22	28.3	10	13.2	10	13.3	Manufacture of chemicals and chemical products		
21	การผลิตเภสัชภัณฑ์ เคมีภัณฑ์ที่รักษาโรค และผลิตภัณฑ์จากพืชและสัตว์ที่รักษาโรค	37	100.0	30	80.3	7	19.7	4	54.9	7	100.0	3	41.2	2	27.4	1	13.7	2	27.4	2	27.4	1	13.7	1	13.7	Manufacture of pharmaceuticals, medicinal chemical and botanical products
22	การผลิตสินค้ายางและพลาสติก	499	100.0	364	72.9	135	27.1	51	38.0	90	66.8	28	20.5	26	19.0	36	26.5	25	18.5	24	17.5	25	18.5	Manufacture of rubber and plastic products		
23	การผลิตหินพื้นหินปูน ที่ทำจากแร่โลหะ	92	100.0	68	73.9	24	26.1	5	20.8	17	70.8	5	20.8	2	8.3	3	12.5	4	16.7	5	20.8	4	16.7	Manufacture of other non-metallic mineral products		
24	การผลิตโลหะขั้นพื้นฐาน	173	100.0	131	75.7	42	24.3	17	39.7	29	69.1	11	26.6	8	19.5	13	31.4	12	29.0	8	19.5	11	25.4	Manufacture of basic metals		
25	การผลิตผลิตภัณฑ์โลหะประเภضية (ยกเว้นเครื่องจักรและอุปกรณ์)	2,660	100.0	1,593	59.9	1,067	40.1	282	26.4	700	65.6	230	21.6	310	29.1	431	40.4	201	18.8	92	8.7	241	22.5	Manufacture of fabricated metal products (excepts machinery and equipment)		
26	การผลิตผลิตภัณฑ์คอมพิวเตอร์ อิเล็กทรอนิกส์ และอุปกรณ์ที่ใช้ในงานทางเทคนิค	66	100.0	39	58.7	27	41.3	10	37.3	19	70.9	9	32.1	6	20.2	9	31.2	6	23.6	1	3.7	2	7.3	Manufacture of computers, electronic and optical products		

ตาราง 12 จำนวนและร้อยละของสถานประกอบการผลิต จำแนกตามประเภทความช่วยเหลือที่ให้การให้ภาครัฐช่วยเหลือ และหมวดย่อยอุตสาหกรรม (ต่อ)
 Table 12 Number and Percentage of Manufacturing Establishments, Problems with the Need Aid from The Governmental Operation by Problems and Division of Industry (cont.)

รหัส Code	หน่วยย่อยอุตสาหกรรม	ไม่ต้องการ No not need		ความต้องการ Need		ความช่วยเหลือที่ต้องการจากรัฐ: Detailed of the needs from the government												Division of industry							
		จำนวน Number	ร้อยละ %	จำนวน Number	ร้อยละ %	จำนวน Number	ร้อยละ %	จำนวน Number	ร้อยละ %	จำนวน Number	ร้อยละ %	จำนวน Number	ร้อยละ %	จำนวน Number	ร้อยละ %	จำนวน Number	ร้อยละ %		จำนวน Number	ร้อยละ %					
	สถานประกอบการ Number of establishments					ที่คนที่มีแรงงานให้ ลดต้นทุน	ลดภาษีหรือยกเว้นภาษี การลด	เงินวงเงิน สินเชื่อใหม่	จัดหา แหล่งเงินทุน	ส่งเสริมการลงทุน ให้ผู้ใช้ประกอบการ	ขยายตลาด รับซื้อผลิต	เพิ่มสภาพคล่อง ทางการเงิน													
		จำนวน Number	ร้อยละ %	จำนวน Number	ร้อยละ %	ต้องการของอุตสาหกรรม โดยร่วมมือกับสถานศึกษา	การผลิต cost	เครื่องจักร Reduce or except	ดอกเบี้ยต่ำ Provide low	ส่งเสริมการลงทุน for entrepreneur	ส่งเสริมการส่งออก Expand the market/	เพิ่มสภาพคล่อง monetary liquidity													
		จำนวน Number	ร้อยละ %	จำนวน Number	ร้อยละ %	Cooperate with academy to develop labour skill	นำเข้าวัตถุดิบเครื่องมือ import duties on raw materials equipment	ผู้ประกอบการ Increase credit limit	ดอกเบี้ยต่ำ interest loan	ส่งเสริมการลงทุน for entrepreneur	ส่งเสริมการส่งออก Export promotion	เพิ่มสภาพคล่อง monetary liquidity													
27	การผลิตอุปกรณ์ไฟฟ้า	182	100.0	137	75.5	45	24.5	20	43.9	31	69.3	18	40.5	6	14.4	6	14.4	14	32.0	6	13.5	4	9.5	Manufacture of electrical equipment	
28	การผลิตเครื่องจักรและเครื่องมือ ซึ่งมีได้จัดประเภทไว้ในที่อื่น	306	100.0	243	79.5	63	20.5	25	40.4	44	69.8	26	41.0	12	19.6	10	15.9	15	23.2	13	20.6	10	15.8	Manufacture of machinery and equipment, n.e.c	
29	การผลิตยานยนต์ รถพ่วง และรถกึ่งพ่วง	281	100.0	205	73.1	76	26.9	20	26.6	49	64.8	21	27.3	16	21.1	17	21.9	10	13.0	8	10.5	15	20.0	Manufacture of motor vehicles, trailers and semi-trailers	
30	การผลิตอุปกรณ์ขนส่งอื่นๆ	72	100.0	48	67.2	24	32.8	9	38.1	16	66.1	11	46.6	7	29.7	3	12.7	7	29.7	2	8.5	2	9.3	Manufacture of other transport equipment	
31	การผลิตเฟอร์นิเจอร์	187	100.0	136	72.5	51	27.5	20	39.5	38	74.6	10	18.7	11	21.6	13	25.5	5	9.0	7	13.6	10	19.3	Manufacture of furniture	
32	การผลิตผลิตภัณฑ์อื่นๆ	169	100.0	121	71.8	48	28.2	17	35.9	29	59.9	10	21.3	10	21.7	7	14.8	2	4.9	9	18.8	7	13.7	Other manufacturing	
33	การซ่อมและการติดตั้งเครื่องจักรและอุปกรณ์	301	100.0	220	73.2	81	26.8	16	19.9	47	58.3	32	39.4	14	17.0	45	56.2	18	22.1	1	1.7	22	26.9	Repair and installation of machinery and equipment	
37	การจัดการน้ำเสีย	5	100.0	5	100.0	-	-	-	-	-	-	-	-	-	-	-	-	-	-	-	-	-	-	Severage	
38	การเก็บรวบรวมของเสีย การบำบัด และการกำจัดของเสีย รวมถึงการนำของเสีย กลับมาใช้ใหม่	38	100.0	30	79.0	8	21.1	1	12.5	2	25.0	-	-	-	-	2	25.0	-	-	-	-	-	-	-	Waste collection, treatment and disposal activities; materials recovery

หมายเหตุ : สถานประกอบการ 1 แห่งสามารถตอบได้มากกว่า 1 ข้อ
 Note : More than one characteristic can be done by an establishment
 ที่มา : สำมะโนอุตสาหกรรม พ.ศ. 2560 จังหวัดสมุทรปราการ สำนักงานสถิติแห่งชาติ กระทรวงดิจิทัลเพื่อเศรษฐกิจและสังคม
 Source : The 2016 Industrial Census, Samut Prakan Province, National Statistical Office, Ministry of Digital Economy and Society.

ตาราง 12 จำนวนและร้อยละของสถานการณ์การผลิต จำนวนตามประเภทความช่วยเหลือ และการช่วยยุดอุตสาหกรรม (ต่อ)
 Table 12 Number and Percentage of Manufacturing Establishments, Problems with the Need Aid from The Governmental Operation by Problems and Division of Industry (Cont.)

รหัส Code	ความต้องการ Need	ความช่วยเหลือที่ต้องการจากรัฐ Detailed of the needs from the government												จำนวน Number	ร้อยละ %	จำนวน Number	ร้อยละ %	จำนวน Number	ร้อยละ %	จำนวน Number	ร้อยละ %	จำนวน Number	ร้อยละ %	จำนวน Number	ร้อยละ %	จำนวน Number	ร้อยละ %		
		เพิ่มประสิทธิภาพ Increase efficiency in	เร่งรัดการขึ้น ภาษีมูลค่าเพิ่ม Rush on value added	มาตรฐานการรักษ ความปลอดภัยจาก การก่อการร้าย Rebellion security	มาตรฐานการรักษ ความปลอดภัยจาก การก่อการร้าย Rebellion security	มาตรฐานการรักษ ความปลอดภัยจาก การก่อการร้าย Rebellion security	มาตรฐานการรักษ ความปลอดภัยจาก การก่อการร้าย Rebellion security	มาตรฐานการรักษ ความปลอดภัยจาก การก่อการร้าย Rebellion security	มาตรฐานการรักษ ความปลอดภัยจาก การก่อการร้าย Rebellion security	มาตรฐานการรักษ ความปลอดภัยจาก การก่อการร้าย Rebellion security	มาตรฐานการรักษ ความปลอดภัยจาก การก่อการร้าย Rebellion security	มาตรฐานการรักษ ความปลอดภัยจาก การก่อการร้าย Rebellion security	มาตรฐานการรักษ ความปลอดภัยจาก การก่อการร้าย Rebellion security																
		จำนวน Number	ร้อยละ %	จำนวน Number	ร้อยละ %	จำนวน Number	ร้อยละ %	จำนวน Number	ร้อยละ %	จำนวน Number	ร้อยละ %	จำนวน Number	ร้อยละ %															จำนวน Number	ร้อยละ %
รวม	2,666	116.8	4.4	208	7.8	118	4.4	90	3.4	278	10.4	165	6.2	131	4.9	30	1.1	30	1.1	30	1.1	30	1.1	30	1.1	30	1.1	Total	
10	การผลิตผลิตภัณฑ์อาหาร	298	7.2	2.4	14	4.6	19	6.5	20	6.6	16	5.3	21	7.2	9	3.2	5	1.8	5	1.8	5	1.8	5	1.8	5	1.8	5	1.8	Manufacture of food products
11	การผลิตเครื่องดื่ม	17	-	-	1	7.3	-	-	1	7.3	4	21.7	1	7.3	1	7.3	3	14.5	3	14.5	3	14.5	3	14.5	3	14.5	3	14.5	Manufacture of beverages
13	การผลิตสิ่งทอ	95	9.7	10.2	5	4.9	2	1.7	5	4.8	20	20.8	11	11.6	12	12.2	3	3.0	3	3.0	3	3.0	3	3.0	3	3.0	3	3.0	Manufacture of textiles
14	การผลิตเสื้อผ้าเครื่องแต่งกาย	241	1.1	0.5	2	0.9	2	0.8	-	-	4	1.6	4	1.6	2	0.9	-	-	-	-	-	-	-	-	-	-	-	-	Manufacture of wearing apparel
15	การผลิตเครื่องหนังและผลิตภัณฑ์ที่เกี่ยวข้อง	103	9.1	8.8	9	9.1	2	2.2	16	15.8	9	8.7	7	6.8	4	3.9	-	-	-	-	-	-	-	-	-	-	-	-	Manufacture of leather and related products
16	การผลิตไม้และผลิตภัณฑ์จากไม้และไม่กึ่งไม้ (ยกเว้นเฟอร์นิเจอร์) การผลิตสิ่งของจากฟางและวัสดุอุตสาหกรรมอื่น ๆ	28	-	-	2	8.1	2	8.1	-	-	-	-	1	3.6	-	-	-	-	-	-	-	-	-	-	-	-	-	-	Manufacture of wood and of products of wood and cork (except furniture); manufacture of articles of straw and plaiting materials
17	การผลิตกระดาษและผลิตภัณฑ์กระดาษ	40	1.0	2.5	6	15.1	2	4.5	3	7.6	7	17.7	5	13.2	6	14.5	2	5.7	2	5.7	2	5.7	2	5.7	2	5.7	2	5.7	Manufacture of paper and paper products
18	การพิมพ์และการผลิตสิ่งอื่นที่เกี่ยวข้อง และการจัดพิมพ์จำหน่ายหรือเผยแพร่	66	1.0	1.5	1	1.5	-	-	1	1.8	19	28.2	11	16.2	-	-	-	-	-	-	-	-	-	-	-	-	-	-	Printing and reproduction of recorded media and Publishing activities
19	การผลิตน้ำมันดิบและผลิตภัณฑ์ที่ได้จากการกลั่นปิโตรเลียม	3	-	-	-	-	-	-	-	-	1	33.3	1	33.3	-	-	-	-	-	-	-	-	-	-	-	-	-	-	Manufacture of coke and refined petroleum products
20	การผลิตเคมีภัณฑ์และผลิตภัณฑ์เคมี	79	8.5	10.8	15	19.1	2	2.8	-	-	10	12.4	6	8.1	4	5.6	1	1.7	1	1.7	1	1.7	1	1.7	1	1.7	1	1.7	Manufacture of chemicals and chemical products
21	การผลิตเภสัชภัณฑ์ เคมีภัณฑ์ที่ใช้รักษาโรค และผลิตภัณฑ์จากพืชและสัตว์ที่ใช้รักษาโรค	7	-	-	1	13.7	-	-	1	13.7	2	27.4	-	-	1	13.7	-	-	-	-	-	-	-	-	-	-	-	-	Manufacture of pharmaceuticals, medicinal chemical and botanical products
22	การผลิตผลิตภัณฑ์ยางและพลาสติก	135	3.6	2.7	15	11.0	2	1.5	4	2.7	16	12.1	10	7.4	3	2.3	4	3.3	4	3.3	4	3.3	4	3.3	4	3.3	4	3.3	Manufacture of rubber and plastic products
23	การผลิตผลิตภัณฑ์อื่นๆ ที่มาจากแร่โลหะ	24	-	-	2	8.3	2	8.3	-	-	6	25.0	2	8.3	1	4.2	3	12.5	3	12.5	3	12.5	3	12.5	3	12.5	3	12.5	Manufacture of other non-metallic mineral products
24	การผลิตโลหะขั้นมูลฐาน	42	5.2	12.4	6	14.7	1	2.9	2	5.2	11	27.1	14	33.7	8	19.5	-	-	-	-	-	-	-	-	-	-	-	-	Manufacture of basic metals
25	การผลิตผลิตภัณฑ์โลหะประดิษฐ์ (ยกเว้นเครื่องจักรและอุปกรณ์)	1,067	35.5	3.3	68	6.3	60	5.6	23	2.2	98	9.2	35	3.3	43	4.1	1	0.1	1	0.1	1	0.1	1	0.1	1	0.1	1	0.1	Manufacture of fabricated metal products (excepts machinery and equipment)
26	การผลิตผลิตภัณฑ์คอมพิวเตอร์ อิเล็กทรอนิกส์ และอุปกรณ์ที่ใช้ในทางทัศนศาสตร์	27	3.3	11.9	6	23.6	2	7.3	-	-	5	17.1	2	5.5	1	3.7	-	-	-	-	-	-	-	-	-	-	-	-	Manufacture of computers, electronic and optical products

ตาราง 12 จำนวนและร้อยละของสถานประกอบการอุตสาหกรรมที่มีความช่วยเหลือที่ต้องการให้ภาครัฐช่วยเหลือ และหมวดย่อยอุตสาหกรรม (ต่อ)
 Table 12 Number and Percentage of Manufacturing Establishments, Problems with the Need Aid from The Governmental Operation by Problems and Division of Industry (Cont.)

รหัส Code	หมวดย่อยอุตสาหกรรม	ความต้องการ ความช่วยเหลือที่ต้องการภาครัฐ Detailed of the needs from the government												อื่นๆ Others	Division of industry		
		เพิ่มประสิทธิภาพ ด้านศุลกากร Increase efficiency in customs formality	เร่งรัดการคืน ภาษีมูลค่าเพิ่ม Rush on value added tax reimbursement	มาตรฐานการรักษา ความปลอดภัยจาก การก่อการร้าย Rebellion security standards	จัดงานแสดงสินค้าให้ผู้ ประกอบการท้องถิ่น (OTOP) และ SMEs Exhibition for local entrepreneur	สนับสนุนเทคโนโลยี และเครื่องจักรที่ทันสมัย Support for new technology and machinery moden	สนับสนุนด้านวิจัยและ พัฒนาสินค้าที่เป็นที่ต้องการ ในตลาด Support for research and development for high demand product	ส่งเสริมให้ผู้ประกอบการ ไทยได้เจรจาธุรกิจกับ ผู้ประกอบการต่างประเทศ Promote for negotiations between thai and international entrepreneur	จำนวน Number	ร้อยละ %	จำนวน Number	ร้อยละ %	จำนวน Number			ร้อยละ %	จำนวน Number
27	การผลิตอุปกรณ์ไฟฟ้า	45	8	18.0	4	9.7	4	9.0	8	17.6	9	20.2	6	13.5	1	2.2	Manufacture of electrical equipment
28	การผลิตเครื่องจักรและเครื่องมือ ซึ่งมีที่ตั้งประเภทไว้ในที่อื่น	63	10	16.6	5	7.8	5	8.5	16	24.8	6	9.0	10	15.4	1	2.1	Manufacture of machinery and equipment, n.e.c
29	การผลิตยานยนต์ รถพ่วง และรถเก๋งพ่วง	76	4	5.3	4	5.1	1	1.9	4	4.9	5	6.3	10	12.6	1	1.3	Manufacture of motor vehicles, trailers and semi-trailers
30	การผลิตอุปกรณ์ขนส่งอื่น ๆ	24	-	-	-	-	-	-	5	21.2	2	8.5	3	12.7	-	-	Manufacture of other transport equipment
31	การผลิตเฟอร์นิเจอร์	51	3	6.6	5	9.5	-	-	6	12.0	3	6.6	3	6.4	-	-	Manufacture of furniture
32	การผลิตผลิตภัณฑ์อื่น ๆ	48	4	7.7	1	2.8	3	6.8	3	7.0	3	7.0	2	4.9	-	-	Other manufacturing
33	การซ่อมและการติดตั้งเครื่องจักรและอุปกรณ์	81	2	2.7	-	-	-	-	10	12.3	4	5.1	-	-	-	-	Repair and installation of machinery and equipment
37	การจัดการน้ำเสีย	-	-	-	-	-	-	-	-	-	-	-	-	-	-	-	Sewerage
38	การเก็บรวบรวมของเสีย การบำบัด และการกำจัดของเสีย รวมถึงการนำของเสีย กลับมาใช้ใหม่	8	-	-	-	-	-	-	-	-	1	12.5	1	12.5	4	50.0	Waste collection, treatment and disposal activities; materials recovery

หมายเหตุ : สถานประกอบการ 1 แห่งสามารถตอบได้มากกว่า 1 ข้อ

Note : More than one characteristic can be done by an establishment.

ที่มา : สำมะโนอุตสาหกรรม พ.ศ. 2560 จังหวัดสมุทรปราการ สำนักงานสถิติแห่งชาติเพื่อเศรษฐกิจและสังคม

Source : The 2016 Industrial Census ,Samut Prakan Province, National Statistical Office, Ministry of Digital Economy and Society.

ตาราง 13 จำนวนและร้อยละของสถานประกอบการอุตสาหกรรมสีเขียว (Green Industry) จำนวนตามระดับอุตสาหกรรมสีเขียว และหมวดย่อยอุตสาหกรรม
Table 13 Number and Percentage of Manufacturing Establishments Participating Green Industry by Levels Green Industry and Division of Industry

รหัส Code	หมวดย่อยอุตสาหกรรม	จำนวนสถาน- ประกอบการ Number of establishments	ไม่เข้าร่วม No		ได้รับการรับรองแล้ว Yes		ระดับอุตสาหกรรมสีเขียวที่ได้รับการรับรอง Level of certified in green industry					Division of industry					
			จำนวน Number	ร้อยละ %	จำนวน Number	ร้อยละ %	ระดับที่ 1 รวม Total ความมุ่งมั่นสีเขียว Level 1	ระดับที่ 2 ปฏิบัติการสีเขียว Level 2	ระดับที่ 3 ระบบสีเขียว Level 3	ระดับที่ 4 วัฒนธรรมสีเขียว Level 4	ระดับที่ 5 เครือข่ายสีเขียว Level 5						
		จำนวน Number	ร้อยละ %	จำนวน Number	ร้อยละ %	จำนวน Number	ร้อยละ %	จำนวน Number	ร้อยละ %	จำนวน Number	ร้อยละ %	จำนวน Number	ร้อยละ %	จำนวน Number	ร้อยละ %	จำนวน Number	ร้อยละ %
รวม		3,509	100.0	3,383	96.4	126	3.6	48	38.0	31	24.7	43	33.9	2	1.6	2	1.8
10	การผลิตภัตตาคาร	249	100.0	241	96.8	8	3.2	4	50.0	4	50.0	-	-	-	-	-	Manufacture of food products
11	การผลิตเครื่องดื่ม	7	100.0	7	100.0	-	-	-	-	-	-	-	-	-	-	-	Manufacture of beverages
13	การผลิตสิ่งทอ	228	100.0	220	96.3	8	3.7	3	37.7	1	12.0	4	50.4	-	-	-	Manufacture of textiles
14	การผลิตเสื้อผ้าเครื่องแต่งกาย	64	100.0	63	98.4	1	1.6	1	100.0	-	-	-	-	-	-	-	Manufacture of wearing apparels
15	การผลิตเครื่องหนังและผลิตภัณฑ์ที่เกี่ยวข้อง	132	100.0	127	95.9	5	4.1	2	41.7	2	37.1	1	21.2	-	-	-	Manufacture of leather and related products
16	การผลิตไม้และผลิตภัณฑ์จากไม้และไม้ก๊อก (ยกเว้นเฟอร์นิเจอร์) การผลิตสิ่งของจากฟางและวัสดุจากสานอื่นๆ	23	100.0	22	95.7	1	4.4	-	-	-	-	1	100.0	-	-	-	Manufacture of wood and of products of wood and cork (except furniture); manufacture of articles of straw and plaiting materials
17	การผลิตกระดาษและผลิตภัณฑ์กระดาษ	108	100.0	103	95.3	5	4.8	3	61.0	-	-	2	39.0	-	-	-	Manufacture of paper and paper products
18	การพิมพ์และการผลิตซ์สื่อบันทึกข้อมูล และการจัดพิมพ์จำหน่ายหรือเผยแพร่	73	100.0	73	100.0	-	-	-	-	-	-	-	-	-	-	-	Printing and reproduction of recorded media and Publishing activities
19	การผลิตถ่านโค้กและผลิตภัณฑ์ที่ได้จากการถลุงแร่เหล็ก	5	100.0	4	80.0	1	20.0	1	100.0	-	-	-	-	-	-	-	Manufacture of coke and refined petroleum products
20	การผลิตเคมีภัณฑ์และผลิตภัณฑ์เคมี	250	100.0	237	94.8	13	5.3	5	40.6	4	26.9	4	32.4	-	-	-	Manufacture of chemicals and chemical products
21	การผลิตเภสัชภัณฑ์ เคมีภัณฑ์ที่ใช้รักษาโรค และผลิตภัณฑ์จากพืชและสัตว์ที่ใช้รักษาโรค	27	100.0	25	91.5	2	8.5	-	-	2	100.0	-	-	-	-	-	Manufacture of pharmaceuticals, medicinal chemical and botanical products
22	การผลิตผลิตภัณฑ์ยางและพลาสติก	378	100.0	361	95.6	17	4.4	7	41.8	2	13.3	7	45.0	-	-	-	Manufacture of rubber and plastic products
23	การผลิตผลิตภัณฑ์อื่นๆ ที่ทำจากแร่โลหะ	63	100.0	59	93.7	4	6.4	1	25.0	3	75.0	-	-	-	-	-	Manufacture of other non-metallic mineral products

ตาราง 13 จำนวนและร้อยละของสถานประกอบการอุตสาหกรรมผลิตเข้าร่วมโครงการอุตสาหกรรมสีเขียว (Green Industry) จำแนกตามระดับอุตสาหกรรมสีเขียว และหมวดย่อยอุตสาหกรรม (ต่อ)
Table 13 Number and Percentage of Manufacturing Establishments Participating Green Industry by Levels Green Industry and Division of Industry (cont.)

รหัส Code	หมวดย่อยอุตสาหกรรม	จำนวนสถาน- ประกอบการ		ไม่เข้าร่วม		ได้รับการรับรองแล้ว		ระดับอุตสาหกรรมสีเขียวที่ได้รับการรับรอง					Division of industry				
		Number of establishments	%	No	Yes	รวม Total	Level of certified in green industry										
							ระดับที่ 1 Level 1	ระดับที่ 2 Level 2	ระดับที่ 3 Level 3	ระดับที่ 4 Level 4	ระดับที่ 5 Level 5						
		จำนวน	ร้อยละ	จำนวน	ร้อยละ	จำนวน	ร้อยละ	จำนวน	ร้อยละ	จำนวน	ร้อยละ	จำนวน	ร้อยละ	จำนวน	ร้อยละ		
		Number	%	Number	%	Number	%	Number	%	Number	%	Number	%	Number	%		
24	การผลิตโลหะขั้นมูลฐาน	141	100.0	138	97.9	3	2.1	3	-	-	-	3	100.0	-	-	-	Manufacture of basic metals
25	การผลิตเหล็กกล้าและโลหะประดิษฐ์ (ยกเว้นเครื่องจักรและอุปกรณ์)	770	100.0	747	97.0	23	3.0	4	18.1	7	28.7	-	-	1	5.4	-	Manufacture of fabricated metal products (excepts machinery and equipment)
26	การผลิตเหล็กกล้าหล่อพิเศษ อีเล็กทรอนิกส์ และอุปกรณ์ที่ใช้ในทางทัศนศาสตร์	63	100.0	60	95.0	3	5.0	1	31.6	-	-	-	-	-	-	-	Manufacture of computers, electronic and optical products
27	การผลิตอุปกรณ์ไฟฟ้า	147	100.0	141	95.8	6	4.2	1	16.3	3	51.1	-	-	1	16.3	-	Manufacture of electrical equipment
28	การผลิตเครื่องจักรและเครื่องมือ ซึ่งไม่ได้จัดประเภทไว้ในที่อื่น	238	100.0	235	98.6	3	1.4	3	-	1	39.2	1	30.4	1	30.4	-	Manufacture of machinery and equipment, n.e.c
29	การผลิตยานยนต์ รถพ่วง และรถกึ่งพ่วง	196	100.0	188	95.9	8	4.1	2	28.2	5	59.3	-	-	-	-	-	Manufacture of motor vehicles, trailers and semi-trailers
30	การผลิตอุปกรณ์ขนส่งอื่นๆ	53	100.0	48	90.6	5	9.4	2	40.0	2	40.0	1	20.0	-	-	-	Manufacture of other transport equipment
31	การผลิตเฟอร์นิเจอร์	111	100.0	110	98.9	1	1.1	1	100.0	-	-	-	-	-	-	-	Manufacture of furniture
32	การผลิตผลิตภัณฑ์อื่นๆ	85	100.0	78	92.0	7	8.0	1	19.5	2	29.3	-	-	-	-	-	Other manufacturing
33	การซ่อมและการติดตั้งเครื่องจักรและอุปกรณ์	76	100.0	76	100.0	-	-	-	-	-	-	-	-	-	-	-	Repair and installation of machinery and equipment
37	การจัดการน้ำเสีย	5	100.0	5	100.0	-	-	-	-	-	-	-	-	-	-	-	Sewerage
38	การเก็บรวบรวมของเสีย การบำบัด และการกำจัด รวมถึงการนำของเสียกลับมาใช้ใหม่	17	100.0	17	100.0	-	-	-	-	-	-	-	-	-	-	-	Waste collection, treatment and disposal activities; materials recovery

ที่มา : สำนักงานอุตสาหกรรม พ.ศ. 2560 จังหวัดสมุทรปราการ สำนักงานสถิติแห่งชาติ กระทรวงดิจิทัลเพื่อเศรษฐกิจและสังคม
Source : The 2017 Industrial Census, Samut Prakan Province, National Statistical Office, Ministry of Digital Economy and Society.

ตอนที่ 2 ข้อมูลการดำเนินงานของสถานประกอบการ
PART 2 OPERATION INFORMATION OF ESTABLISHMENTS

ตอนที่ 2 ข้อมูลการดำเนินงานกิจการ จำแนกตาม
ขนาดของสถานประกอบการ

PART 2 OPERATION INFORMATION OF ESTABLISHMENTS
BY SIZE OF ESTABLISHMENTS

สารบัญตารางสถิติ
LIST OF STATISTICAL TABLES

		หน้า
ตอนที่ 2	ข้อมูลการดำเนินกิจการ จำแนกตามขนาดของสถานประกอบการ	
Part 2	Operation Information of Establishments by Size of Establishment	
ตาราง 1	สถิติมูลฐานอุตสาหกรรมการผลิตในปี 2559 จำแนกตามขนาดของสถานประกอบการ	87
Table 1	Summary of Basic Statistics for Manufacturing Establishments in 2016 by Size of Establishment	87
ตาราง 2	มูลค่าผลผลิตของสถานประกอบการอุตสาหกรรมการผลิตในปี 2559 จำแนกตามขนาดของสถานประกอบการ	88
Table 2	Value of Gross Output of Manufacturing Establishments in 2016 by Size of Establishment	88
ตาราง 3	ค่าใช้จ่ายขั้นกลางของสถานประกอบการอุตสาหกรรมการผลิตในปี 2559 จำแนกตามขนาดของสถานประกอบการ	89
Table 3	Intermediate Consumption of Manufacturing Establishments in 2016 by Size of Establishment	89
ตาราง 4	คนทำงานในสถานประกอบการอุตสาหกรรมการผลิตในปี 2559 จำแนกตามสถานภาพการทำงาน เพศ และขนาดของสถานประกอบการ	90
Table 4	Persons Engaged in Manufacturing Establishments in 2016 by Work Status, Sex and Size of Establishment	90
ตาราง 5	จำนวนสถานประกอบการอุตสาหกรรมการผลิต จำแนกตามจำนวนวันทำงานต่อสัปดาห์ จำนวนชั่วโมงทำงานเฉลี่ยต่อวันของลูกจ้าง และขนาดของสถานประกอบการ	91
Table 5	Number of Manufacturing Establishments by Working Days Per Week, Working Hours Per Day of Employees and Size of Establishment	91
ตาราง 6	ลูกจ้างเช่า/แรงงานเช่าในสถานประกอบการอุตสาหกรรมการผลิตในปี 2559 จำแนกตามสถานภาพการทำงาน เพศ และขนาดของสถานประกอบการ	92
Table 6	Leased Employees in Manufacturing Establishments in 2016 by Work Status, Sex and Size of Establishment	92
ตาราง 7	จำนวนสถานประกอบการอุตสาหกรรมการผลิต จำแนกตามจำนวนวันทำงานต่อสัปดาห์ จำนวนชั่วโมงทำงานเฉลี่ยต่อวันของลูกจ้างเช่า และขนาดของสถานประกอบการ	93
Table 7	Number of Manufacturing Establishments by Working Days Per Week, Working Hours Per Day of Leased Employees and Size of Establishment	93

ตาราง 8	ค่าตอบแทนแรงงานในปี 2559 จำแนกตามขนาดของสถานประกอบการ	94
Table 8	Remuneration in 2016 by Size of Establishment	94
ตาราง 9	มูลค่าหลักทรัพย์และวัสดุประกอบฯ และสินค้าคงเหลือต้นปีและปลายปี 2559 จำแนกตามขนาดของสถานประกอบการ	95
Table 9	Value of Stocks at the Beginning and the End of 2016 by Size of Establishment	95
ตาราง 10	ส่วนเปลี่ยนแปลงของมูลค่าหลักทรัพย์และวัสดุประกอบฯ และสินค้าคงเหลือในปี 2559 จำแนกตามขนาดของสถานประกอบการ	96
Table 10	Change in Value of Stocks in 2016 by Size of Establishment	96
ตาราง 11	ค่าใช้จ่ายทั้งสิ้นของสถานประกอบการอุตสาหกรรมการผลิตในปี 2559 จำแนกตามขนาดของสถานประกอบการ	97
Table 11	Total Expenses of Manufacturing Establishments in 2016 by Size of Establishment	97
ตาราง 12	รายรับทั้งสิ้นของสถานประกอบการอุตสาหกรรมการผลิตในปี 2559 จำแนกตามขนาดของสถานประกอบการ	98
Table 12	Total Receipts of Manufacturing Establishments in 2016 by Size of Establishment	98
ตาราง 13	มูลค่าตามบัญชีของสินทรัพย์ถาวรในปี 2559 จำแนกตามขนาดของสถานประกอบการ	99
Table 13	Book Value of Fixed Assets in 2016 by Size of Establishment	99
ตาราง 14	มูลค่าสินทรัพย์ถาวรที่เปลี่ยนแปลงระหว่าง มกราคม - ธันวาคม 2559 จำแนกตามขนาดของสถานประกอบการ	100
Table 14	Value of Fixed Assets Changed in January - December 2016 by Size of Establishment	100

ตาราง 1 สถิติมาตรฐานอุตสาหกรรมการผลิตในปี 2559 จำแนกตามขนาดของสถานประกอบการ

Table 1 Summary of Basic Statistics for Manufacturing Establishments in 2016 by Size of Establishment

ขนาดของสถานประกอบการ	จำนวน สถานประกอบการ Number of establishments	จำนวน คนทำงาน Number of persons engaged	ลูกจ้าง Employees		มูลค่าผลผลิต Value of gross output	ค่าใช้จ่าย ขั้นกลาง Intermediate consumption	มูลค่าเพิ่ม Value added	Size of establishment
			จำนวน Number	ค่าตอบแทน แรงงาน Remuneration				
รวม	8,291	401,477	397,447	67,042,006.2	1,652,546,231.4	1,316,254,144.8	336,292,086.6	Total
1-15 คน	5,306	27,173	23,225	3,339,812.2	55,252,693.2	40,074,304.0	15,178,389.2	11-15 persons
16-25 คน	685	13,963	13,916	2,087,104.9	60,140,407.9	45,580,457.3	14,559,950.5	16-25 persons
26-30 คน	281	8,088	8,081	1,246,144.8	41,211,087.8	33,995,448.4	7,215,639.4	26-30 persons
31-50 คน	579	24,059	24,037	3,789,156.7	89,732,119.4	65,777,119.6	23,954,999.8	31-50 persons
51-200 คน	1,028	107,198	107,192	17,978,116.8	389,993,247.1	305,483,898.8	84,509,348.3	51-200 persons
มากกว่า 200 คน	412	220,996	220,996	38,601,670.8	1,016,216,676.1	825,342,916.8	190,873,759.3	More than 200 persons

หมายเหตุ : D หมายถึง ตัวเลขที่ไม่เปิดเผย

Note : D means disclosure prohibited.

ที่มา : สำมะโนอุตสาหกรรม พ.ศ. 2560 จังหวัดสมุทรปราการ สำนักงานสถิติแห่งชาติ กระทรวงดิจิทัลเพื่อเศรษฐกิจและสังคม

Source : The 2017 Industrial Census ,Samut Prakan Province, National Statistical Office, Ministry of Digital Economy and Society.

ตาราง 2 มูลค่าผลผลิตของสถานประกอบการอุตสาหกรรมผลิตในปี 2559 จำแนกตามขนาดของสถานประกอบการ

Table 2 Value of Gross Output of Manufacturing Establishments in 2016 by Size of Establishment

		(พันบาท In Thousand Baht)										
จำนวน สถาน- ประกอบการ	รวม Total	มูลค่าขายผลผลิต Sales of goods produced	รายรับจาก การขายสินค้า ที่ซื้อมาจำหน่าย ในสภาพเดิม Sales of goods purchased for resale	รายรับจากการ รับจ้างเหมาทำการ ผลิตสินค้า Receipts for contract and commission work	รายรับจากการ ให้บริการ บำรุงรักษา ซ่อมแซมและติดตั้ง ให้แก่สถาน ประกอบการอื่น Receipts for repair and installation work etc.	รายรับจากการ ให้เช่าอาคาร ฯลฯ และรายรับอื่น ๆ Receipts for rent on building etc. and other receipts	ส่วนเปลี่ยนแปลง มูลค่าสินค้าคงเหลือ Change in value of stocks of goods					Total
ขนาดของสถานประกอบการ Number of establishments												
รวม	8,291	1,652,546,231.4	1,611,948,726.4	21,855,050.6	10,185,440.3	5,339,682.9	10,184,488.1	-6,967,156.9				
1-15 คน	5,306	55,252,693.2	54,210,893.6	610,373.6	195,910.0	171,957.3	106,162.9	-42,604.3				1-15 persons
16-25 คน	685	60,140,407.9	58,809,195.8	795,771.3	293,396.7	172,185.2	195,895.8	-126,037.0				16-25 persons
26-30 คน	281	41,211,087.8	40,425,266.5	520,160.6	76,001.3	24,706.8	85,694.8	79,257.7				26-30 persons
31-50 คน	579	89,732,119.4	88,560,920.9	634,011.4	518,967.9	114,620.0	278,614.0	-375,014.8				31-50 persons
51-200 คน	1,028	389,993,247.1	380,229,474.6	6,851,267.4	1,506,169.7	785,942.5	1,368,588.4	-748,195.6				51-200 persons
มากกว่า 200 คน	412	1,016,216,676.1	989,712,974.9	12,443,466.4	7,594,994.6	4,070,271.1	8,149,532.1	-5,754,562.9				More than 200 persons

หมายเหตุ : D หมายถึง ตัวเลขที่ไม่เปิดเผย

Note : D means disclosure prohibited.

ที่มา : สำนักอุตสาหกรรม พ.ศ. 2560 จังหวัดสมุทรปราการ สำนักงานสถิติแห่งชาติ กระทรวงดิจิทัลเพื่อเศรษฐกิจและสังคม

Source : The 2017 Industrial Census ,Samut Prakan Province, National Statistical Office, Ministry of Digital Economy and Society.

ตาราง 3 ค่าใช้จ่ายขั้นกลางของสถานประกอบการอุตสาหกรรมการผลิตในปี 2559 จำแนกตามขนาดของสถานประกอบการ
Table 3 Intermediate Consumption of Manufacturing Establishments in 2016 by Size of Establishment

จำนวน สถาน- ประกอบการ Number of establishments	รวม Total	ค่าซื้อถุดิบ และวัสดุประกอบ ที่ใช้ในการผลิต Purchase of materials and components	ค่าซื้อเพลิง ที่ใช้ในการผลิต Cost of electricity used in production	ค่าติดตั้งซ่อมแซมและ บำรุงรักษาสินค้า ที่จำหน่ายให้ลูกค้า Cost of repair and maintenance sales of goods of purchase	ค่าติดตั้งซ่อมแซมและ บำรุงรักษาเครื่องจักร เครื่องมือ Cost of repair and maintenance of machinery and equipment	ค่าซื้อสินค้า ที่ซื้อจากราย ในสภาพเดิม Purchase of goods for resale	ค่าจ้างนมาจ่ายให้ สถานประกอบการ อื่นเติลสินค้าให้ Cost of contract and commission work	ค่าธรรมเนียมที่จ่าย สำหรับ ลูกจ้างเช่า Fees paid for leased employees	ค่าใช้จ่ายอื่น ๆ Other expenses	ส่วนเปลี่ยนแปลง มูลค่าที่ดินดินและ วัสดุประกอบฯ คงเหลือ Change in value of stocks of materials and components	Size of establishment		
												(พันบาท In Thousand Baht)	
รวม	8,291	1,316,254,144.8	917,590,874.1	28,943,485.7	76,398,479.0	5,331,840.5	26,066,759.0	16,393,290.7	16,489,715.3	200,760.9	223,356,676.2	-5,482,263.4	Total
1-15 คน	5,306	40,074,304.0	27,437,020.7	733,318.0	2,040,088.7	252,293.9	777,324.0	735,854.0	371,534.2	21.8	7,811,695.4	84,846.5	1-15 persons
16-25 คน	685	45,580,457.3	33,274,072.0	990,888.9	2,390,178.4	152,113.1	597,240.8	786,929.7	146,699.3	-	6,946,315.4	-296,019.6	16-25 persons
26-30 คน	281	33,995,448.4	26,446,229.7	810,617.2	1,555,476.1	131,141.2	408,371.9	518,088.2	33,083.9	1,138.7	4,571,905.1	480,603.6	26-30 persons
31-50 คน	579	65,777,119.6	48,083,289.2	1,428,171.0	4,085,522.4	619,179.5	1,142,654.2	308,688.7	302,176.4	10,427.1	9,673,881.0	-123,130.4	31-50 persons
51-200 คน	1,028	305,483,898.8	217,662,396.1	5,628,353.0	16,391,296.7	1,410,854.0	5,462,298.3	5,936,389.2	2,448,546.0	49,163.4	47,676,459.9	-2,818,142.3	51-200 persons
มากกว่า 200 คน	412	825,342,916.8	564,687,866.5	19,352,137.6	49,935,916.8	2,766,258.8	17,678,869.7	8,107,341.0	13,187,675.6	140,009.9	146,676,419.6	-2,810,421.3	More than 200 persons

หมายเหตุ : D หมายถึง ตัวเลขที่ไม่เปิดเผย

Note : D means disclosure prohibited.

ที่มา : สำมะโนอุตสาหกรรม พ.ศ. 2560 จังหวัดสมุทรปราการ สำนักงานสถิติแห่งชาติ กระทรวงดิจิทัลเพื่อเศรษฐกิจและสังคม

Source : The 2017 Industrial Census ,Samut-Prakan Province, National Statistical Office, Ministry of Digital Economy and Society.

ตาราง 4 คนทำงานในสถานประกอบการอุตสาหกรรมผลิตในปี 2559 จำแนกตามสถานภาพการทำงาน เพศ และขนาดของสถานประกอบการ

Table 4 Persons Engaged in Manufacturing Establishments In 2016 by Work Status, Sex and Size of Establishment

ขนาดของสถานประกอบการ ประเภท	จำนวน สถาน- ประกอบการ	รวม		คนทำงานโดยไม่ได้รับค่าจ้าง/ เงินเดือน				ลูกจ้างในกรรมสิทธิ์การผลิต				ลูกจ้างอื่น ๆ				Size of establishment			
		Total		Unpaid workers		Operatives		Unskilled labour		Other employees		Total		Total					
		ชาย	หญิง	รวม	ชาย	หญิง	รวม	ชาย	หญิง	รวม	ชาย	หญิง	รวม	ชาย	หญิง		รวม	ชาย	หญิง
		Male	Female	Total	Male	Female	Total	Male	Female	Total	Male	Female	Total	Male	Female		Total	Male	Female
รวม	8,291	401,477	214,523	186,954	4,030	2,092	1,938	150,151	206,831	121,694	85,137	134,747	69,733	65,014	55,869	21,004	34,865	Total	
1-15 คน	5,306	27,173	17,515	9,658	3,948	2,040	1,909	5,933	16,985	12,132	4,853	3,498	2,419	1,080	2,741	925	1,816	1-15 persons	
16-25 คน	685	13,963	8,512	5,451	47	30	17	4,337	8,974	5,880	3,094	3,187	1,944	1,243	1,755	658	1,097	16-25 persons	
26-30 คน	281	8,088	4,710	3,378	7	5	2	2,731	5,073	3,146	1,927	2,010	1,207	803	998	353	645	26-30 persons	
31-50 คน	579	24,059	13,324	10,735	22	13	10	8,104	14,443	9,047	5,396	5,952	3,243	2,708	3,642	1,021	2,622	31-50 persons	
51-200 คน	1,028	107,198	59,118	48,080	6	4	1	37,752	59,980	35,800	24,180	31,331	17,758	13,572	15,882	5,555	10,327	51-200 persons	
มากกว่า 200 คน	412	220,996	111,343	109,653	-	-	-	91,294	101,376	55,689	45,687	88,769	43,162	45,607	30,851	12,492	18,359	More than 200 persons	

ที่มา : สำมะโนอุตสาหกรรม พ.ศ. 2560 จังหวัดสมุทรปราการ สำนักงานสถิติแห่งชาติ กระทรวงดิจิทัลเพื่อเศรษฐกิจและสังคม

Source : The 2017 Industrial Census ,Samut Prakan Province, National Statistical Office, Ministry of Digital Economy and Society.

ตาราง 5 จำนวนสถานประกอบการอุตสาหกรรมผลิต จำแนกตามจำนวนวันทำงานต่อสัปดาห์ จำนวนชั่วโมงทำงานเฉลี่ยต่อวันของลูกจ้าง และขนาดของสถานประกอบการ
 Table 5 Number of Manufacturing Establishments by Working Days Per Week, Working Hours Per Day of Employees and Size of Establishment

ขนาดของสถานประกอบการ	จำนวน สถาน ประกอบการ	คนทำงานโดยไม่ได้รับค่าจ้าง/เงินเดือน Unpaid workers						ลูกจ้างในกรรมวิธีการผลิต Operatives						ลูกจ้างอื่น ๆ Other employees						Size of establishment
		จำนวนวันทำงานต่อสัปดาห์		จำนวนชั่วโมงทำงานเฉลี่ยต่อวัน		จำนวนวันทำงานต่อสัปดาห์		จำนวนชั่วโมงทำงานเฉลี่ยต่อวัน		จำนวนวันทำงานต่อสัปดาห์		จำนวนชั่วโมงทำงานเฉลี่ยต่อวัน		จำนวนวันทำงานต่อสัปดาห์		จำนวนชั่วโมงทำงานเฉลี่ยต่อวัน				
		Number of working days per week	Number of working hours per day	Number of working days per week	Number of working hours per day	Number of working days per week	Number of working hours per day	Number of working days per week	Number of working hours per day	Number of working days per week	Number of working hours per day	Number of working days per week	Number of working hours per day	Number of working days per week	Number of working hours per day	Number of working days per week	Number of working hours per day			
		≤ 5	6	7	< 8	8 - 10	11 - 12	≤ 5	6	7	< 8	8 - 10	11 - 12	≤ 5	6	7	< 8	8 - 10	11 - 12	
รวม	8,291	89	2,449	269	254	2,530	24	130	6,812	59	47	6,915	40	88	3,213	8	18	3,284	6	Total
1-15 คน	5,306	86	2,406	268	252	2,484	24	41	3,930	51	31	3,979	11	18	1,202	7	11	1,216	-	1-15 persons
16-25 คน	685	3	27	-	2	29	-	22	656	6	1	677	5	15	412	2	-	427	-	16-25 persons
26-30 คน	281	-	5	-	-	5	-	5	276	-	2	277	2	-	185	-	2	181	2	26-30 persons
31-50 คน	579	-	11	-	-	11	-	8	567	2	4	565	8	8	396	-	1	402	1	31-50 persons
51-200 คน	1,028	-	1	1	-	2	-	37	988	-	5	1,011	10	32	702	-	3	729	2	51-200 persons
มากกว่า 200 คน	412	-	-	-	-	-	-	16	396	-	3	406	3	16	315	-	1	329	1	More than 200 persons

ที่มา : สำมะโนอุตสาหกรรม พ.ศ. 2560 จังหวัดสมุทรปราการ สำนักงานสถิติแห่งชาติ กระทรวงดิจิทัลเพื่อเศรษฐกิจและสังคม
 Source : The 2017 Industrial Census ,Samut Prakan Province, National Statistical Office, Ministry of Digital Economy and Society.

ตาราง 6 ลูกจ้างเช่า/แรงงานเช่าในสถานประกอบการอุตสาหกรรมการผลิตในปี 2559 จำแนกตามสถานภาพการทำงาน เพศ และขนาดของสถานประกอบการ
 Table 6 Leased Employees in Manufacturing Establishments In 2016 by Work Status, Sex and Size of Establishment

ขนาดของสถานประกอบการ Number of establishments	ลูกจ้างเช่า/แรงงานเช่า Leased employees										Size of establishment					
	ไม่มีลูกจ้างเช่า No leased employees					มีลูกจ้างเช่า Yes leased employees										
	จำนวน Number		ร้อยละ %		รวม Total	จำนวน Number		ร้อยละ %		รวม Total						
	จำนวน Number	ร้อยละ %	จำนวน Number	ร้อยละ %		ชาย Male	หญิง Female	รวม Total	ชาย Male			หญิง Female				
รวม	8,291	8,241	99	50	1	5,235	2,728	2,508	3,280	1,922	1,359	2,281	980	1,302	Total	
1-15 คน	5,306	5,305	100	1	0	2	2	-	2	2	-	-	-	-	-	1-15 persons
16-25 คน	685	685	100	-	-	-	-	-	-	-	-	-	-	-	-	16-25 persons
26-30 คน	281	275	98	6	2	97	59	38	32	18	14	69	43	26	26-30 persons	
31-50 คน	579	575	99	4	1	275	181	94	302	181	121	41	41	-	31-50 persons	
51-200 คน	1,028	1,008	98	20	2	1,686	854	832	1,498	845	653	427	131	296	51-200 persons	
มากกว่า 200 คน	412	393	95	20	5	3,175	1,632	1,543	1,446	876	570	1,744	765	979	More than 200 persons	

ที่มา : สำนักอุตสาหกรรม พ.ศ. 2560 จังหวัดสมุทรปราการ สำนักงานสถิติแห่งชาติ กระทรวงดิจิทัลเพื่อเศรษฐกิจและสังคม

Source : The 2017 Industrial Census ,Samut Prakan Province, National Statistical Office, Ministry of Digital Economy and Society.

ตาราง 7 จำนวนสถานประกอบการอุตสาหกรรมผลิต จำแนกตามจำนวนวันทำงานต่อสัปดาห์ จำนวนชั่วโมงทำงานเฉลี่ยต่อวันของลูกจ้างเข้า และขนาดของสถานประกอบการ
 Table 7 Number of Manufacturing Establishments by Working Days Per Week, Working Hours Per Day of Leased Employees and Size of Establishment

ขนาดของสถานประกอบการ	ลูกจ้างเข้าในกรรมวิธีการผลิต Leased employees of operatives					รวม	Total
	จำนวนสถานประกอบการ	จำนวนวันทำงานต่อสัปดาห์	จำนวนชั่วโมงทำงานเฉลี่ยต่อวัน	Size of establishment			
	ประกอบกร	Number of working days per week	Number of working hours per day				
	จำนวน	≤ 5	6	7	8 - 10	11 - 12	
	สถานประกอบการ	Number of establishments					
	50	2	47	1	47	3	
1-15 คน	1	-	D	-	D	-	1-15 persons
26-30 คน	6	-	6	-	6	-	26-30 persons
31-50 คน	4	-	3	1	2	2	31-50 persons
51-200 คน	20	1	19	-	19	1	51-200 persons
มากกว่า 200 คน	20	1	19	-	20	-	More than 200 persons

ที่มา : สำมะโนอุตสาหกรรม พ.ศ. 2560 จังหวัดสมุทรปราการ สำนักงานสถิติแห่งชาติ กระทรวงดิจิทัลเพื่อเศรษฐกิจและสังคม

Source : The 2017 Industrial Census ,Samut Prakan Province, National Statistical Office, Ministry of Digital Economy and Society.

ตาราง 8 ค่าตอบแทนแรงงานปี 2559 จำแนกตามขนาดของสถานประกอบการ
Table 8 Remuneration in 2016 by Size of Establishment

ขนาดของสถานประกอบการ Number of establishments	จำนวน สถาน- ประกอบการ Number of employees	รวม Total	ลูกจ้างในกรรมสิทธิ์การผลิต Operatives						ลูกจ้างอื่น ๆ Other employees						รวม Total	ขนาดของ สถานประกอบการ Size of establishment
			จำนวน คน Number of persons	ค่าจ้าง เงินเดือน Wages, salaries	รวม Total	เงินที่สถานประกอบการ จ่ายสมทบเข้ากองทุน เพื่อการประกันสังคม ฯลฯ Employer's contribution to social security			ค่าจ้าง เงินเดือน Wages, salaries	รวม Total	เงินที่สถานประกอบการ จ่ายสมทบเข้ากองทุน เพื่อการประกันสังคม ฯลฯ Employer's contribution to social security			รวม Total		
						ค่าจ้าง เงินเดือน Wages, salaries	ค่าล่วงเวลา โบนัส ฯลฯ Overtime bonus etc.	สวัสดิการและผลประโยชน์ตอบแทน Fringe benefits อื่น ๆ Others			ค่าจ้าง เงินเดือน Wages, salaries	ค่าล่วงเวลา โบนัส ฯลฯ Overtime bonus etc.	สวัสดิการและผลประโยชน์ตอบแทน Fringe benefits อื่น ๆ Others			
รวม	8,291	397,447	67,042,006.3	56,385,370.2	48,733,923.9	4,529,490.8	144,173.9	472,229.1	2,505,552.4	10,656,636.1	9,264,344.6	818,468.7	30,150.7	109,723.5	433,948.7	Total
1-15 คน	5,306	23,225	3,339,812.2	2,907,505.6	2,563,004.0	201,368.9	2,698.4	13,562.9	126,871.3	432,306.6	389,539.1	22,386.9	99.5	841.8	19,439.3	1-15 persons
16-25 คน	685	13,916	2,087,104.9	1,769,524.4	1,548,035.9	128,120.3	1,996.9	10,182.0	81,189.4	317,580.5	283,870.1	18,560.4	111.6	1,598.9	13,439.4	16-25 persons
26-30 คน	281	8,081	1,246,144.8	1,081,487.4	949,621.2	78,138.7	168.3	6,506.0	47,053.3	164,657.4	152,856.8	4,126.9	19.0	256.1	7,398.6	26-30 persons
31-50 คน	579	24,037	3,789,156.7	3,137,820.1	2,733,820.3	224,422.5	7,436.3	25,215.5	146,925.5	651,336.6	571,802.6	45,473.6	1,566.6	5,697.0	26,796.8	31-50 persons
51-200 คน	1,028	107,192	17,978,116.8	14,927,801.4	12,836,066.8	1,261,968.3	20,263.1	125,263.6	684,239.7	3,050,315.4	2,632,761.7	249,778.2	8,385.0	34,100.0	125,290.6	51-200 persons
มากกว่า 200 คน	412	220,996	38,601,670.8	32,561,231.2	28,103,375.8	2,635,472.1	111,610.9	291,499.1	1,419,273.3	6,040,439.6	5,233,514.2	478,142.7	19,969.0	67,229.7	241,584.0	More than 200 persons

หมายเหตุ : D หมายถึง ค่าเสียที่ไม่เปิดเผย

Note : D means disclosure prohibited.

ที่มา : สำนักข้อมูลประชากร สำนักงานสถิติแห่งชาติ กระทรวงดิจิทัลเพื่อเศรษฐกิจและสังคม

Source : The 2017 Industrial Census Samut Prakan Province, National Statistical Office, Ministry of Digital Economy and Society.

ตาราง 9 มูลค่าวัตถุดิบและวัสดุประกอบฯ และสินค้าคงเหลือต้นปีและปลายปี 2559 จำแนกตามขนาดของสถานประกอบการ
Table 9 Value of Stocks At The Beginning and The End of 2016 by Size of Establishment

ขนาดของสถานประกอบการ Number of establishments	จำนวน สถาน- ประกอบการ Number of establishments	มูลค่า ณ ต้นปี 2559 At the beginning of 2016				มูลค่า ณ ปลายปี 2559 At the end of 2016				รวม Total	สินค้าคงเหลือ Finished goods	สินค้าที่เข้ามา จำหน่ายใน สภาพเดิม Goods purchased for resale	รวม Total	สินค้าคงเหลือ สำเร็จรูป Finished goods	สินค้าที่เข้ามา จำหน่ายใน สภาพเดิม Goods purchased for resale	รวม Total	ขนาดของสถานประกอบการ Size of establishment
		วัตถุดิบ และ วัสดุประกอบฯ Materials and components	ระหว่าง ผลิต Work in progress	ระหว่าง ผลิต Work in progress	ระหว่าง ผลิต Work in progress	วัตถุดิบ และ วัสดุประกอบฯ Materials and components	ระหว่าง ผลิต Work in progress	ระหว่าง ผลิต Work in progress	ระหว่าง ผลิต Work in progress								
รวม	8,291	254,374,700.8	127,364,428.3	37,084,122.8	85,701,929.1	4,224,220.6	241,925,280.5	121,882,164.9	33,129,784.1	82,465,382.0	4,447,949.5	4,447,949.5	82,465,382.0	4,447,949.5	4,447,949.5	Total	
1-15 คน	5,306	8,416,290.2	4,717,180.0	1,485,622.4	2,001,348.4	212,139.5	8,458,532.4	4,802,026.5	1,394,042.1	2,072,849.2	189,614.6	189,614.6	2,072,849.2	189,614.6	189,614.6	1-15 persons	
16-25 คน	685	8,201,765.0	4,945,004.0	1,170,550.4	1,790,468.6	295,742.1	7,779,708.4	4,648,984.4	1,159,831.7	1,663,844.6	307,047.7	307,047.7	1,663,844.6	307,047.7	307,047.7	16-25 persons	
26-30 คน	281	8,652,025.8	4,857,151.1	1,506,950.7	1,157,637.2	1,130,286.8	9,211,887.1	5,337,754.7	1,177,946.4	1,156,068.1	1,540,117.9	1,540,117.9	1,156,068.1	1,540,117.9	1,540,117.9	26-30 persons	
31-50 คน	579	13,853,500.2	8,135,917.5	2,041,932.0	3,147,040.6	528,610.2	13,355,355.0	8,012,787.0	1,957,429.1	3,101,969.1	283,169.7	283,169.7	3,101,969.1	283,169.7	283,169.7	31-50 persons	
51-200 คน	1,028	62,193,364.5	38,316,389.7	7,817,468.2	15,042,140.5	1,017,366.0	58,627,026.6	35,498,247.5	7,174,542.7	14,740,516.4	1,213,719.9	1,213,719.9	14,740,516.4	1,213,719.9	1,213,719.9	51-200 persons	
มากกว่า 200 คน	412	153,057,755.2	66,392,786.1	23,061,599.1	62,563,293.9	1,040,076.1	144,492,771.0	63,582,364.9	20,265,992.0	59,730,134.5	914,279.7	914,279.7	59,730,134.5	914,279.7	914,279.7	More than 200 persons	

หมายเหตุ : D หมายถึง ตัวเลขที่ไม่เปิดเผย

Note : D means disclosure prohibited.

ที่มา : สำนักอุตสาหกรรม พ.ศ. 2560 จังหวัดสมุทรปราการ สำนักงานสถิติแห่งชาติ กระทรวงดิจิทัลเพื่อเศรษฐกิจและสังคม

Source : The 2017 Industrial Census ,Samut Prakan Province, National Statistical Office, Ministry of Digital Economy and Society.

ตาราง 10 ส่วนเปลี่ยนแปลงของมูลค่าวัตถุดิบและวัสดุประกอบฯ และสินค้าคงเหลือในปี 2559 จำแนกตามขนาดของสถานประกอบการ
Table 10 Change in Value of Stocks In 2016 by Size of Establishment

ขนาดของสถานประกอบการ	จำนวน สถาน- ประกอบการ	ส่วนเปลี่ยนแปลงของมูลค่าวัตถุดิบและวัสดุประกอบฯ และสินค้าคงเหลือ Change in value of stocks						Size of establishment
		รวม Total	วัตถุดิบและ วัสดุประกอบฯ Materials and components	สินค้าระหว่าง ผลิต Work in progress	สินค้า สำเร็จรูป Finished goods	สินค้าที่ซื้อ จำหน่ายในสภาพเดิม Goods purchased for resale	Total	
รวม	8,291	-12,449,420.3	-5,482,263.4	-3,954,338.7	-3,236,547.1	223,728.9		
1-15 คน	5,306	42,242.2	84,846.5	-91,580.3	71,500.9	-22,524.9	1-15 persons	
16-25 คน	685	-422,056.6	-296,019.6	-10,718.7	-126,624.0	11,305.7	16-25 persons	
26-30 คน	281	559,861.3	480,603.6	-329,004.3	-1,569.0	409,831.0	26-30 persons	
31-50 คน	579	-498,145.2	-123,130.4	-84,502.9	-45,071.5	-245,440.5	31-50 persons	
51-200 คน	1,028	-3,566,337.9	-2,818,142.3	-642,925.5	-301,624.1	196,354.0	51-200 persons	
มากกว่า 200 คน	412	-8,564,984.1	-2,810,421.3	-2,795,607.1	-2,833,159.4	-125,796.4	More than 200 persons	

หมายเหตุ : D หมายถึง ตัวเลขที่ไม่เปิดเผย

Note : D means disclosure prohibited.

ที่มา : สำมะโนอุตสาหกรรม พ.ศ. 2560 จังหวัดสมุทรปราการ สำนักงานสถิติแห่งชาติ กระทรวงดิจิทัลเพื่อเศรษฐกิจและสังคม

Source : The 2017 Industrial Census ,Samut Prakan Province, National Statistical Office, Ministry of Digital Economy and Society.

(พันบาท In Thousand Baht)

ตาราง 11 ค่าใช้จ่ายทั้งสิ้นของสถานประกอบการอุตสาหกรรมการผลิตในปี 2559 จำแนกตามขนาดของสถานประกอบการ
Table 11 Total Expenses of Manufacturing Establishments In 2016 by Size of Establishment

จำนวน สถาน- ประกอบการ Number of establishments	รวม Total	ค่าซื้อวัตถุดิบ และวัสดุประกอบา ที่ใช้ในการผลิต Purchase of materials and components	ค่าเชื้อเพลิง ที่ใช้ในการผลิต Cost of fuels used in production	ค่าไฟฟ้า ที่ใช้ในการผลิต Electricity	ค่าติดตั้งซ่อมแซมและ บำรุงรักษาสินค้า ที่จำหน่ายให้ลูกค้า Cost of repair and maintenance sales of goods of purchase	ค่าติดตั้งซ่อมแซมและ บำรุงรักษาเครื่องจักร เครื่องมือ Cost of repair and machinery and equipment	ค่าซื้อสินค้า ที่เข้ามาจำหน่าย ในสภาพเดิม Purchase of goods for resale	ค่าจ้างนมาจ่ายให้ สถานประกอบการ อื่นผลิตสินค้าให้ Cost of contract and commission work	ค่าธรรมเนียม ที่จ่าย สำหรับลูกจ้างเช่า Fees paid for leased employees	ค่าใช้จ่าย ในการขาย Cost of sale	ค่าใช้จ่าย ในการบริหาร และดำเนินงาน Administrative expense	ค่าใช้จ่ายอื่น ๆ Other expenses	Size of establishment	
														รวม
รวม	8,291	1,322,300,529.1	917,590,874.1	28,943,485.7	76,398,479.0	5,331,840.5	26,066,759.0	16,393,290.7	16,489,715.3	200,760.9	39,764,660.6	142,567,783.2	52,552,880.0	Total
1-15 คน	5,306	40,677,535.7	27,437,020.7	733,318.0	2,040,088.7	252,293.9	777,324.0	735,854.0	371,534.2	21.8	785,185.2	6,779,024.7	765,870.7	1-15 persons
16-25 คน	685	45,662,860.7	33,274,072.0	990,888.9	2,390,178.4	152,113.1	597,240.8	786,929.7	146,699.3	-	1,367,054.8	4,833,263.0	1,124,420.6	16-25 persons
26-30 คน	281	34,733,719.1	26,446,229.7	810,617.2	1,555,476.1	131,141.2	408,371.9	518,088.2	33,083.9	1,138.7	1,013,554.3	2,940,587.5	875,430.4	26-30 persons
31-50 คน	579	66,304,259.7	48,083,289.2	1,428,171.0	4,085,522.4	619,179.5	1,142,654.2	308,688.7	302,176.4	10,427.1	1,325,104.2	7,624,836.0	1,374,211.2	31-50 persons
51-200 คน	1,028	305,303,239.2	217,662,396.1	5,628,353.0	16,391,296.7	1,410,854.0	5,462,298.3	5,936,389.2	2,448,546.0	49,163.4	9,968,322.1	24,639,523.9	15,706,096.6	51-200 persons
มากกว่า 200 คน	412	829,618,914.6	564,687,866.5	19,352,137.6	49,935,916.8	2,766,258.8	17,678,869.7	8,107,341.0	13,187,675.6	140,009.9	25,305,440.1	95,750,548.1	32,706,850.5	More than 200 persons

หมายเหตุ : D หมายถึง ตัวเลขที่ไม่เปิดเผย

Note : D means disclosure prohibited.

ที่มา : สำนักสมุทรปราการ สำนักงานสถิติแห่งชาติ กระทรวงดิจิทัลเพื่อเศรษฐกิจและสังคม

Source : The 2017 Industrial Census ,Samut Prakan Province, National Statistical Office, Ministry of Digital Economy and Society.

ตาราง 12 รายรับทั้งสิ้นของสถานประกอบการอุตสาหกรรมการผลิตในปี 2559 จำแนกตามขนาดของสถานประกอบการ
Table 12 Total Receipts of Manufacturing Establishments In 2016 by Size of Establishment

		(พันบาท in Thousand Baht)												
จำนวน สถานประกอบการ Number of establishments	รวม Total	มูลค่าขายผลิต Sales of goods produced	การขายสินค้า ที่ออกมาจำหน่าย ในสภาพเดิม Sales of goods purchased for resale	รายรับจาก รับจ้างเหมาทำกร ผลิตสินค้า Receipts for contract and commission work	รายรับจากการ บริการ บำรุงรักษา ซ่อมแซม Receipts for repair and installation work done for others	รายรับจากการให้ เช่าที่ดิน Receipts for rent on land	รายรับจากการให้เช่า อาคาร อาคารพร้อมที่ดิน ฯลฯ Receipts for rent on building, vehicle, machinery and equipment	เงินปันผล Dividend	ดอกเบี้ยรับ Interest	กำไรจากการ แลกเปลี่ยนเงิน อัตราแลกเปลี่ยน Gain from currency exchange	รายรับอื่น ๆ Other receipts	Size of establishment		
รวม	8,291	1,611,948,726.4	21,855,050.6	10,185,440.3	5,339,682.9	120,914.7	548,266.0	7,736,116.1	1,860,894.5	2,465,702.1	9,636,222.1	Total		
1-15 คน	5,306	54,210,893.6	610,373.6	195,910.0	171,957.3	6,045,468.0	26,081.8	7,958.5	33,130.2	7,354.5	80,081.2	1-15 persons		
16-25 คน	685	61,340,592.6	58,809,195.8	293,396.7	172,185.2	962,046.4	7,338.0	41,089.8	37,788.8	33,222.8	188,557.8	16-25 persons		
26-30 คน	281	42,397,756.1	40,425,266.5	76,001.3	24,706.8	1,221,663.5	57,299.5	5,289.4	36,371.9	2,601.2	28,395.4	26-30 persons		
31-50 คน	579	91,387,861.9	88,560,920.9	518,967.9	114,620.0	1,208,553.5	47,857.9	19,207.1	28,250.4	24,716.7	230,756.1	31-50 persons		
51-200 คน	1,028	446,883,251.3	380,229,474.6	1,506,169.7	785,942.5	54,648,515.8	108,664.9	563,349.3	433,195.9	496,747.6	1,259,923.6	51-200 persons		
มากกว่า 200 คน	412	1,089,092,084.9	989,712,974.9	12,443,466.4	4,070,271.1	56,828,407.2	301,024.0	7,099,222.1	1,292,157.4	1,901,059.4	7,848,508.1	More than 200 persons		

หมายเหตุ : D หมายถึง ตัวเลขที่ไม่เปิดเผย

Note : D means disclosure prohibited.

ที่มา : สำนักงานอุตสาหกรรม พ.ศ. 2560 จังหวัดสมุทรปราการ สำนักงานสถิติแห่งชาติ กระทรวงดิจิทัลเพื่อเศรษฐกิจและสังคม

Source : The 2017 Industrial Census ,Samut Prakan Province, National Statistical Office, Ministry of Digital Economy and Society.

ตาราง 13 มูลค่าตามบัญชีของสินทรัพย์ถาวรในปี 2559 จำนวนตามขนาดของสถานประกอบการ
Table 13 Book Value of Fixed Assets In 2016 by Size of Establishment

จำนวน สถาน- ประกอบการ Number of establish- ments	มูลค่าสินทรัพย์ถาวร ณ วันที่ 31 ธันวาคม 2559 value of assets 31 Dec. 2016											สินทรัพย์ ถาวรอื่น ๆ Other fixed assets	Total	ขนาดของ สถานประกอบการ Size of establishment							
	มูลค่าสินทรัพย์ถาวร ณ วันที่ 1 มกราคม 2559 value of assets 1 Jan. 2016					มูลค่าสินทรัพย์ถาวร ณ วันที่ 31 ธันวาคม 2559 value of assets 31 Dec. 2016					รวม Total				ที่ดิน Land	อาคารและ สิ่งก่อสร้าง Building and construction	เครื่องใช้ สำนักงาน Office appliances	ยานพาหนะ Vehicles	เครื่องจักร Machinery	เครื่องมือ อื่นๆ Other tools	สินทรัพย์ ถาวรอื่น ๆ Other fixed assets
	รวม Total	ที่ดิน Land	อาคารและ สิ่งก่อสร้าง Building and construction	เครื่องใช้ สำนักงาน Office appliances	ยานพาหนะ Vehicles	เครื่องจักร Machinery	เครื่องมือ อื่นๆ Other tools	สินทรัพย์ ถาวรอื่น ๆ Other fixed assets	รวม Total	ที่ดิน Land											
รวม	8,291	628,137,372.2	145,586,907.4	158,393,799.7	199,599,416.2	38,487,965.1	21,382,839.9	35,528,882.2	29,157,561.9	572,428,200.7	130,295,706.6	136,122,430.6	180,541,735.5	37,062,902.9	22,589,262.8	38,101,751.4	27,714,410.9	Total			
1-15 คน	5,306	32,236,909.8	6,879,690.2	7,612,363.0	7,967,767.8	6,448,683.2	687,553.3	1,392,760.5	1,248,091.8	31,894,227.4	7,156,936.1	6,873,574.9	7,412,910.1	7,241,614.2	753,821.6	1,280,044.0	1,175,326.6	1-15 persons			
16-25 คน	685	25,605,538.9	5,942,787.3	7,434,427.6	7,649,688.2	2,028,657.8	508,984.2	1,174,579.2	866,414.8	24,739,566.1	6,343,773.3	7,123,895.6	7,256,826.0	1,633,671.8	484,448.5	1,086,508.3	810,442.6	16-25 persons			
26-30 คน	281	14,034,681.8	3,488,987.5	3,771,257.5	2,664,896.9	2,419,829.1	1,078,747.2	447,555.5	163,408.3	13,786,812.8	3,549,694.1	3,795,627.9	2,521,787.6	1,221,755.4	2,062,234.5	440,174.0	195,539.3	26-30 persons			
31-50 คน	579	65,743,855.7	17,006,867.2	22,674,408.2	13,901,151.0	5,682,080.2	733,619.9	4,137,977.6	1,607,751.7	44,594,681.7	12,076,402.8	9,870,610.2	11,650,033.9	5,635,875.2	715,408.9	3,539,963.0	1,106,387.7	31-50 persons			
51-200 คน	1,028	158,977,867.4	44,520,817.0	37,540,928.7	50,081,525.4	8,498,173.1	3,708,877.6	6,808,179.5	7,819,366.1	130,915,242.9	32,361,682.1	33,536,215.2	38,887,430.0	8,082,149.1	3,170,528.4	7,037,606.2	7,839,632.0	51-200 persons			
มากกว่า 200 คน	412	331,538,518.6	67,747,758.3	79,360,414.8	117,334,387.1	13,410,541.8	14,665,057.7	21,567,830.0	17,452,529.1	326,497,669.7	68,807,218.2	74,922,506.8	112,812,748.0	13,247,837.3	15,402,821.0	24,717,455.8	16,387,082.8	More than 200 persons			

หมายเหตุ : D หมายถึง ห้ามเปิดเผย

Note : D means disclosure prohibited.

ที่มา : สำนักอุตสาหกรรม พ.ศ. 2560 จังหวัดสมุทรปราการ สำนักงานสถิติแห่งชาติ กระทรวงดิจิทัลเพื่อเศรษฐกิจและสังคม

Source : The 2017 Industrial Census ,Samut Prakan Province, National Statistical Office, Ministry of Digital Economy and Society.

ตาราง 14 มูลค่าสินทรัพย์ถาวรที่เปลี่ยนแปลงระหว่าง มกราคม - ธันวาคม 2559 จำนวนตามขนาดของสถานประกอบการ

Table 14 Value of Fixed Assets Changed In January - December 2016 by Size of Establishment

		(พันบาท In Thousand Baht)				
จำนวน สถาน- ประกอบการ Number of establishments	รวม Total	มูลค่าสินทรัพย์ถาวรที่เปลี่ยนแปลง		Change in value of fixed assets		
		มูลค่าสินทรัพย์ ถาวรที่ซื้อหรือ ผลิตขึ้นเอง Value of new or cost producing of fixed assets	มูลค่าสินทรัพย์ ถาวรที่ขาย Value of disposal of fixed assets	ค่าโอน กรรมสิทธิ์ Ownership transfer fee	Size of establishment	
รวม	8,291	9,213,772,470.3	32,122,089.0	45,034,918.9	9,136,615,462.4	Total
1-15 คน	5,306	7,035,115,693.3	3,385,248.4	930,344.1	7,030,800,100.9	1-15 persons
16-25 คน	685	2,054,267.2	1,643,842.0	410,425.2	-	16-25 persons
26-30 คน	281	2,105,923,696.8	481,309.1	140,125.3	2,105,302,262.5	26-30 persons
31-50 คน	579	17,758,811.2	1,638,927.5	16,039,883.7	80,000.0	31-50 persons
51-200 คน	1,028	30,924,704.7	6,183,338.5	24,741,366.2	-	51-200 persons
มากกว่า 200 คน	412	21,995,297.0	18,789,423.6	2,772,774.4	433,099.0	More than 200 persons

หมายเหตุ : D หมายถึง ตัวเลขที่ไม่เปิดเผย

Note : D means disclosure prohibited.

ที่มา : สำมะโนอุตสาหกรรม พ.ศ. 2560 จังหวัดสมุทรปราการ สำนักงานสถิติแห่งชาติ กระทรวงดิจิทัลเพื่อเศรษฐกิจและสังคม

Source : The 2017 Industrial Census ,Samut Prakan Province, National Statistical Office, Ministry of Digital Economy and Society.

ตอนที่ 2 ข้อมูลการดำเนินงาน จำแนกตาม
หมวดย่อยอุตสาหกรรม

PART 2 OPERATION INFORMATION OF ESTABLISHMENTS
BY DIVISION OF INDUSTRY

สารบัญตารางสถิติ
LIST OF STATISTICAL TABLES

		หน้า
ตอนที่ 2	ข้อมูลการดำเนินกิจการ จำแนกตามขนาดหมวดย่อยอุตสาหกรรม	
Part 2	Operation Information of Establishments by Division of Industry	
ตาราง 1	สถิติมูลฐานอุตสาหกรรมการผลิตในปี 2559 จำแนกตามหมวดย่อยอุตสาหกรรม	105
Table 1	Summary of Basic Statistics for Manufacturing Establishments in 2016 by Division of Industry	105
ตาราง 2	มูลค่าผลผลิตของสถานประกอบการอุตสาหกรรมการผลิตในปี 2559 จำแนกตามหมวดย่อยอุตสาหกรรม	107
Table 2	Value of Gross Output of Manufacturing Establishments in 2016 by Division of Industry	107
ตาราง 3	ค่าใช้จ่ายขั้นกลางของสถานประกอบการอุตสาหกรรมการผลิตในปี 2559 จำแนกตามหมวดย่อยอุตสาหกรรม	109
Table 3	Intermediate Consumption of Manufacturing Establishments in 2016 by Division of Industry	109
ตาราง 4	คนทำงานในสถานประกอบการอุตสาหกรรมการผลิตในปี 2559 จำแนกตามสถานภาพการทำงาน เพศ และหมวดย่อยอุตสาหกรรม	111
Table 4	Persons Engaged in Manufacturing Establishments in 2016 by Work Status, Sex and Division of Industry	111
ตาราง 5	จำนวนสถานประกอบการอุตสาหกรรมการผลิต จำแนกตามจำนวนวันทำงานต่อสัปดาห์ จำนวนชั่วโมงทำงานเฉลี่ยต่อวันของลูกจ้าง และหมวดย่อยอุตสาหกรรม	113
Table 5	Number of Manufacturing Establishments by Working Days Per Week, Working Hours Per Day of Employees and Division of Industry	113
ตาราง 6	ลูกจ้างเช่า/แรงงานเช่าในสถานประกอบการอุตสาหกรรมการผลิตในปี 2559 จำแนกตามสถานภาพการทำงาน เพศ และหมวดย่อยอุตสาหกรรม	115
Table 6	Leased Employees in Manufacturing Establishments in 2016 by Work Status, Sex and Division of Industry	115
ตาราง 7	จำนวนสถานประกอบการอุตสาหกรรมการผลิต จำแนกตามจำนวนวันทำงานต่อสัปดาห์ จำนวนชั่วโมงทำงานเฉลี่ยต่อวันของลูกจ้างเช่า และหมวดย่อยอุตสาหกรรม	117
Table 7	Number of Manufacturing Establishments by Working Days Per Week, Working Hours Per Day of Leased Employees and Division of Industry	117

ตาราง 8	ค่าตอบแทนแรงงานในปี 2559 จำแนกตามหมวดย่อยอุตสาหกรรม	118
Table 8	Remuneration in 2016 by Division of Industry	118
ตาราง 9	มูลค่าหลักทรัพย์และวัสดุประกอบฯ และสินค้าคงเหลือต้นปีและปลายปี 2559 จำแนกตามหมวดย่อยอุตสาหกรรม	120
Table 9	Value of Stocks at the Beginning and the End of 2016 by Division of Industry	120
ตาราง 10	ส่วนเปลี่ยนแปลงของมูลค่าหลักทรัพย์และวัสดุประกอบฯ และสินค้าคงเหลือในปี 2559 จำแนกตามหมวดย่อยอุตสาหกรรม	122
Table 10	Change in Value of Stocks in 2016 by Division of Industry	122
ตาราง 11	ค่าใช้จ่ายทั้งสิ้นของสถานประกอบการอุตสาหกรรมการผลิตในปี 2559 จำแนกตามหมวดย่อยอุตสาหกรรม	124
Table 11	Total Expenses of Manufacturing Establishments in 2016 by Division of Industry	124
ตาราง 12	รายรับทั้งสิ้นของสถานประกอบการอุตสาหกรรมการผลิตในปี 2559 จำแนกตามขนาดหมวดย่อยอุตสาหกรรม	126
Table 12	Total Receipts of Manufacturing Establishments in 2016 by Division of Industry	126
ตาราง 13	มูลค่าตามบัญชีของสินทรัพย์ถาวรในปี 2559 จำแนกตามขนาดของสถานประกอบการ	128
Table 13	Book Value of Fixed Assets in 2016 by Division of Industry	128
ตาราง 14	มูลค่าสินทรัพย์ถาวรที่เปลี่ยนแปลงระหว่าง มกราคม - ธันวาคม 2559 จำแนกตามหมวดย่อยอุตสาหกรรม	129
Table 14	Value of Fixed Assets Changed in January - December 2016 by Division of Industry	129

ตาราง 1 สถิติฐานอุตสาหกรรมการผลิตในปี 2559 จำแนกตามหมวดย่อยอุตสาหกรรม

Table 1 Summary of Basic Statistics for Manufacturing Establishments in 2016 by Division of Industry

รหัส Code	หมวดย่อยอุตสาหกรรม	จำนวน		ลูกจ้าง Employees		มูลค่าผลิต Value of gross output	ค่าใช้จ่าย ขั้นกลาง Intermediate consumption	มูลค่าเพิ่ม Value added	Division of industry
		จำนวน Number of establishments	จำนวน Number of persons engaged	จำนวน Number	ค่าตอบแทน แรงงาน Remuneration				
	รวม	8,291	401,477	397,447	67,042,006.2	1,652,546,231.4	1,316,254,144.8	336,292,086.6	Total
10	การผลิตผลิตภัณฑ์อาหาร	844	44,652	43,845	6,805,502.3	201,023,970.9	160,284,343.0	40,739,627.9	Manufacture of food products
11	การผลิตเครื่องดื่ม	23	545	534	82,988.1	9,262,395.8	7,760,118.7	1,502,277.1	Manufacture of beverages
13	การผลิตสิ่งทอ	446	26,870	26,570	3,803,376.5	53,881,555.9	39,400,538.7	14,481,017.3	Manufacture of textiles
14	การผลิตเสื้อผ้าเครื่องแต่งกาย	793	9,202	8,460	1,162,251.1	21,438,202.5	16,943,878.8	4,494,323.7	Manufacture of wearing apparels
15	การผลิตเครื่องหนังและผลิตภัณฑ์ที่เกี่ยวข้อง	267	11,736	11,598	1,663,303.7	20,590,349.8	15,294,569.5	5,295,780.3	Manufacture of leather and related products
16	การผลิตไม้และผลิตภัณฑ์จากไม้และไม้ก๊อก (ยกเว้นเฟอร์นิเจอร์) การผลิตสิ่งของจากฟางและวัสดุจากสถานอื่นๆ	91	1,146	1,084	133,488.3	1,246,589.3	888,541.6	358,047.7	Manufacture of wood and of products of wood and cork (except furniture); manufacture of articles of straw and plaiting materials
17	การผลิตกระดาษและผลิตภัณฑ์กระดาษ	135	11,979	11,970	1,869,822.0	26,207,578.2	19,948,452.3	6,259,125.9	Manufacture of paper and paper products
18	การพิมพ์และการผลิตซ้ำสื่อบันทึกข้อมูล	296	7,184	6,999	1,250,772.6	9,360,348.4	6,602,954.3	2,757,394.2	Printing and reproduction of recorded media
19	การผลิตถ่านโค้กและผลิตภัณฑ์ที่ได้จากการถ่านปีโตรเลียม	7	437	437	75,981.7	4,348,140.6	3,671,883.4	676,257.2	Manufacture of coke and refined petroleum products
20	การผลิตเคมีภัณฑ์และผลิตภัณฑ์เคมี	320	24,257	24,250	4,515,284.8	133,321,657.0	106,285,767.5	27,035,889.4	Manufacture of chemicals and chemical products
21	การผลิตเภสัชภัณฑ์ เคมีภัณฑ์ที่ใช้รักษาโรค และผลิตภัณฑ์ จากพืชและสัตว์ที่ใช้รักษาโรค	37	2,600	2,595	519,607.7	10,756,448.1	8,133,216.7	2,623,231.4	Manufacture of pharmaceuticals, medicinal chemical and botanical products
22	การผลิตผลิตภัณฑ์ยางและพลาสติก	499	36,349	36,285	5,808,286.2	90,494,976.3	72,317,013.8	18,177,962.6	Manufacture of rubber and plastic products
23	การผลิตผลิตภัณฑ์อื่นๆ ที่ทำจากแร่โลหะ	92	7,869	7,858	995,748.0	25,379,556.6	20,121,505.2	5,258,051.4	Manufacture of other non-metallic mineral products
24	การผลิตโลหะขั้นมูลฐาน	173	17,917	17,911	3,516,500.2	133,494,667.4	108,384,606.1	25,110,061.2	Manufacture of basic metals
25	การผลิตผลิตภัณฑ์โลหะประดิษฐ์ (ยกเว้นเครื่องจักรและอุปกรณ์)	2,660	55,605	54,259	9,636,832.2	152,214,141.6	112,271,658.4	39,942,483.2	Manufacture of fabricated metal products (excepts machinery and equipment)
26	การผลิตผลิตภัณฑ์คอมพิวเตอร์ อิเล็กทรอนิกส์ และอุปกรณ์ที่ใช้ในทางพันธุศาสตร์	66	15,367	15,363	2,670,912.4	158,739,237.5	130,589,496.0	28,149,741.5	Manufacture of computers, electronic and optical products
27	การผลิตอุปกรณ์ไฟฟ้า	182	23,705	23,698	4,252,781.9	97,002,172.5	76,982,273.7	20,019,898.8	Manufacture of electrical equipment
28	การผลิตเครื่องจักรและเครื่องมือ ซึ่งมีได้จัดประเภทไว้ในที่อื่น	306	17,242	17,235	3,072,168.9	59,676,766.8	48,202,548.3	11,474,218.6	Manufacture of machinery and equipment, n.e.c
29	การผลิตยานยนต์ รถพ่วง และรถจักรยาน	281	44,551	44,487	7,635,447.8	338,644,790.1	282,348,737.4	56,296,052.8	Manufacture of motor vehicles, trailers and semi-trailers
30	การผลิตอุปกรณ์ขนส่งอื่นๆ	72	10,561	10,551	2,211,407.6	37,637,409.3	30,965,031.6	6,672,377.8	Manufacture of other transport equipment

Table 1 Summary of Basic Statistics for Manufacturing Establishments in 2016 by Division of Industry (cont.)

รหัส Code	หมวดย่อยอุตสาหกรรม	จำนวน		ลูกจ้าง Employees		มูลค่าผลผลิต Value of gross output	ค่าใช้จ่าย ขั้นกลาง Intermediate consumption	มูลค่าเพิ่ม Value added	Division of industry
		จำนวน คนทำงาน Number of persons engaged	จำนวน คนทำงาน Number engaged	จำนวน จำนวน Number Remuneration	จำนวน จำนวน Number Remuneration				
31	การผลิตเฟอร์นิเจอร์	187	8,057	8,003	1,128,159.6	23,388,801.9	15,444,457.9	7,944,344.1	Manufacture of furniture
32	การผลิตผลิตภัณฑ์อื่น ๆ	169	19,292	19,220	3,622,942.8	25,766,479.3	17,896,710.5	7,869,768.9	Other manufacturing
33	การซ่อมและการติดตั้งเครื่องจักรและอุปกรณ์	301	3,065	2,958	459,102.7	13,840,795.0	11,529,747.0	2,311,048.1	Repair and installation of machinery and equipment
37	การจัดจำหน่ายเสีย	5	449	449	53,232.7	950,856.9	786,425.6	164,431.3	Sewerage
38	การเก็บรวบรวมของเสีย การบำบัด และการกำจัดของเสีย	38	835	823	95,612.3	3,877,015.2	3,198,691.6	678,323.6	Waste collection, treatment and disposal activities;
	รวมถึงการนำของเสียกลับมาใช้ใหม่								materials recovery
58	การจัดพิมพ์จำหน่ายหรือเผยแพร่	1	D	D	D	D	D	D	Publishing activities

หมายเหตุ : D หมายถึง ตัวเลขที่ไม่เปิดเผย

Note : D means disclosure prohibited.

ที่มา : สำมะโนอุตสาหกรรม พ.ศ. 2560 จังหวัดสมุทรปราการ สำนักงานสถิติแห่งชาติ กระทรวงดิจิทัลเพื่อเศรษฐกิจและสังคม

Source : The 2017 Industrial Census, Samut Prakan Province, National Statistical Office, Ministry of Digital Economy and Society.

ตาราง 2 มูลค่าผลผลิตของสถานประกอบการอุตสาหกรรมผลิตในปี 2559 จำแนกตามหมวดย่อยอุตสาหกรรม

Table 2 Value of Gross Output of Manufacturing Establishments in 2016 by Division of Industry

รหัส Code	จำนวน สถาน- ประกอบ Number of establishments	รวม Total	มูลค่าขายผลผลิต Sales of goods produced	รายรับจาก การขายสินค้า ที่ซื้อจากร้านค้า ในสภาพเดิม Sales of goods purchased for resale	รายรับจากการ รับจ้างเหมาทำการ ผลิตสินค้า Receipts for contract and commission work	รายรับจากการ ให้บริการบำรุงรักษา ซ่อมแซมและติดตั้ง ให้สถานที่ ประกอบอื่น Receipts for repair and installation work etc.	รายรับจากการ ให้เช่าอาคาร ฯลฯ และรายอื่น ๆ Receipts for rent and other receipts	ส่วนเปลี่ยนแปลง มูลค่าสินค้าคงเหลือ Change in value of stocks of goods	Division of industry	Total
	8,291	1,652,546,231.4	1,611,948,726.4	21,855,050.6	10,185,440.3	5,339,682.9	10,184,488.1	-6,967,156.9		
10									Manufacture of food products	140,395.8
11									Manufacture of beverages	48,873.1
13									Manufacture of textiles	-495,893.6
14									Manufacture of wearing apparel	11,176.8
15									Manufacture of leather and related products	-45,353.2
16									Manufacture of wood and of products of wood and cork (except furniture); manufacture of articles of straw and plaiting materials	-3,482.3
17									Manufacture of paper and paper products	108,493.0
18									Printing and reproduction of recorded media	-42,954.5
19									Manufacture of coke and refined petroleum products	-308,110.3
20									Manufacture of chemicals and chemical products	-1,127,559.3
21									Manufacture of pharmaceuticals, medicinal chemical and botanical products	-37,918.2
22									Manufacture of rubber and plastic products	-166,488.8
23									Manufacture of other non-metallic mineral products	319,217.3
24									Manufacture of basic metals	-624,396.1
25									Manufacture of fabricated metal products (excepts machinery and equipment)	-179,645.3
26									Manufacture of computers, electronic and optical products	2,031,699.4
27									Manufacture of electrical equipment	-384,726.8
28									Manufacture of machinery and equipment, n.e.c	585,834.7
29									Manufacture of motor vehicles, trailers and semi-trailers	-6,436,835.0
30									Manufacture of other transport equipment	159,602.2

ตาราง 2 มูลค่าผลผลิตของสถานประกอบการอุตสาหกรรมผลิตในปี 2559 จำแนกตามหมวดอุตสาหกรรม (ต่อ)

Table 2 Value of Gross Output of Manufacturing Establishments In 2016 by Division of Industry (cont.)

รหัส Code	หมวดอุตสาหกรรม Division of industry	จำนวน สถาน- ประกอบ Number of establishments	รวม Total	มูลค่าขายผลผลิต Sales of goods produced	รายรับจาก การขายสินค้า ที่ซื้อมาจากหน่วย ในสภาพเดิม Sales of goods purchased for resale	รายรับจากการ รับจ้างหม่าทำการ ผลิตสินค้า Receipts for contract and commission work	รายรับจากการ ให้บริการบำรุงรักษา ซ่อมแซมและติดตั้ง ให้แก่สถาน ประกอบอื่น Receipts for repair and installation work etc.	รายรับจากการ ให้เช่าอาคาร ฯลฯ และรายรับอื่น ๆ Receipts for rent on building etc. and other receipts	ส่วนเปลี่ยนแปลง มูลค่าสินค้าคงเหลือ Change in value of stocks of goods	Division of industry
31	การผลิตเฟอร์นิเจอร์	187	23,388,801.9	23,217,129.8	204,200.6	37,618.8	18,361.9	96,652.0	-185,161.1	Manufacture of furniture
32	การผลิตผลิตภัณฑ์อื่น ๆ	169	25,766,479.3	25,261,273.6	206,614.3	372,863.9	62,767.1	53,628.2	-190,667.8	Other manufacturing
33	การซ่อมและการติดตั้งเครื่องจักรและอุปกรณ์	301	13,840,795.0	13,750,339.2	81,125.9	11,418.0	94,359.3	4,773.2	-101,220.5	Repair and installation of machinery and equipment
37	การจัดการน้ำเสีย	5	950,856.9	948,187.2	-	-	-	2,669.7	-	Sewerage
38	การเก็บรวบรวมของเสีย การบำบัด และการกำจัดของเสีย รวมถึงการนำของเสียกลับมาใช้ใหม่	38	3,877,015.2	3,918,032.3	279.6	-	-	739.6	-42,036.3	Waste collection, treatment and disposal activities; materials recovery
58	การจัดพิมพ์จำหน่ายหรือเผยแพร่	1	D	D	-	-	-	-	-	Publishing activities

หมายเหตุ : D หมายถึง ตัวเลขที่ไม่เปิดเผย

Note : D means disclosure prohibited.

ที่มา : สำนักงานอุตสาหกรรม พ.ศ. 2560 จังหวัดสมุทรปราการ สำนักงานสถิติแห่งชาติ กระทรวงดิจิทัลเพื่อเศรษฐกิจและสังคม

Source : The 2017 Industrial Census ,Sa Province, National Statistical Office, Ministry of Digital Economy and Society.

ตาราง 3 ค่าใช้จ่ายกลางของสถานประกอบการอุตสาหกรรมกึ่งโลหะ 2559 จำแนกตามหมวดของอุตสาหกรรม
Table 3 Intermediate Consumption of Manufacturing Establishments In 2016 by Division of Industry

รหัส Code	หมวดของอุตสาหกรรม	จำนวน สถาน- ประกอบการ Number of establishments	รวม Total	ค่าเชื้อเพลิง Cost of fuels	ค่าไฟฟ้า ที่ใช้ในการผลิต Cost of electricity used in production	ค่าติดตั้งซ่อมแซมและ บำรุงรักษาชิ้นส่วน ที่จำหน่ายให้ลูกค้า Cost of repair and maintenance sales of goods of purchase	ค่าติดตั้งซ่อมแซมและ บำรุงรักษาเครื่องจักร เครื่องมือ Cost of repair and maintenance of machinery and equipment	ค่าซื้อสินค้า ที่ส่งจำหน่าย ในภาคเพิ่ม Purchase of goods for resale	ค่าจ้างเหมาจ่ายให้ สถานประกอบการ อื่นที่ติดตั้งให้ Cost of contract and commission work for leased employees	ค่าธรรมเนียมที่จ่าย สำหรับ ค่าจ้างค่า Fees paid for	ค่าใช้จ่ายอื่น ๆ Other expenses	ส่วนเปลี่ยนแปลง มูลค่าวัตถุดิบและ วัสดุประเภทอื่น คงเหลือ Change in value of stocks of materials and components	Division of industry
		8,291	1,316,254,144.8	28,943,485.7	76,398,479.0	5,331,840.5	26,066,759.0	16,393,290.7	16,489,715.3	200,760.9	223,356,676.2	-5,482,263.4	Total
10	การผลิตภัณฑ์อาหาร	844	160,284,343.0	5,191,155.2	10,934,537.1	450,118.0	4,912,784.1	1,457,626.9	86,723.5	4,898.1	26,847,169.8	20,761.9	Manufacture of food products
11	การผลิตเครื่องดื่ม	23	7,760,118.7	317,617.9	748,601.3	-	111,781.4	-	-	-	1,959,498.8	28,404.1	Manufacture of beverages
13	การผลิตสิ่งทอ	446	39,400,538.7	28,465,139.0	3,298,075.1	118,618.2	716,963.2	443,624.4	424,669.4	33,578.0	4,608,667.0	-74,858.8	Manufacture of textiles
14	การผลิตเสื้อผ้าเครื่องนุ่งห่ม	793	16,943,878.8	11,636,050.2	525,323.7	26,057.2	171,716.4	3,071.0	193,312.8	3,602.2	3,154,598.7	-153,800.3	Manufacture of wearing apparel
15	การผลิตเครื่องหนังและผลิตภัณฑ์ที่เกี่ยวข้อง	267	15,294,569.5	10,804,828.2	268,328.0	79,176.8	340,834.0	42,403.9	106,531.9	663.6	2,327,872.7	-617,383.5	Manufacture of leather and related products
16	การผลิตไม้และผลิตภัณฑ์จากไม้และไม้กึ่งโลหะ (ยกเว้นเฟอร์นิเจอร์)	91	888,541.6	598,188.8	60,630.3	4,568.3	13,949.6	982.8	1,951.6	-	161,558.1	-27,980.9	Manufacture of wood and of products of wood and cork (except furniture); manufacture of articles of straw and plaiting materials
17	การผลิตสิ่งของจากพลาสติกและวัสดุพลาสติกอื่นๆ	135	19,948,452.3	562,808.4	1,270,492.3	81,322.3	337,115.9	523,969.5	59,149.2	-	3,853,868.6	104,746.2	Manufacture of paper and paper products
18	การผลิตกระดาษและผลิตภัณฑ์กระดาษ	296	6,602,954.2	195,492.0	522,824.1	15,090.7	97,280.4	30,453.2	248,144.1	7,951.5	1,335,871.9	21,465.0	Printing and reproduction of recorded media
19	การผลิตถ่านโค้กและผลิตภัณฑ์ที่ได้จากถ่านโค้ก	7	3,671,883.4	43,163.8	530,307.0	-	182,745.4	40.0	-	-	1,675,316.1	-3,744.7	Manufacture of coke and refined petroleum products
20	การผลิตตัวถังและผลิตภัณฑ์เคมี	320	106,285,767.5	74,485,719.2	1,879,364.1	484,126.4	2,122,982.5	1,254,404.7	36,686.2	1,665.0	19,637,073.7	-1,228,374.2	Manufacture of chemicals and chemical products
21	การผลิตยารักษาโรค เคมีภัณฑ์ที่ใช้รักษาโรค และผลิตภัณฑ์จากพืชและสัตว์ที่ใช้รักษาโรค	37	8,133,216.7	128,113.0	312,401.8	55,710.3	202,071.1	195,618.2	7,950.4	9,360.0	2,263,665.0	19,135.9	Manufacture of pharmaceuticals, medicinal chemical and botanical products
22	การผลิตผลิตภัณฑ์พลาสติก	499	72,317,013.8	49,637,862.1	4,615,437.5	603,238.8	1,764,823.4	2,364,507.3	230,753.1	3,999.2	10,781,241.9	-540,119.9	Manufacture of rubber and plastic products
23	การผลิตผลิตภัณฑ์อื่น ๆ ที่ได้จากแร่โลหะ	92	20,121,505.2	1,096,142.0	579,163.6	66,279.3	478,127.9	119,449.8	11,612.3	-	2,991,594.1	276,291.8	Manufacture of other non-metallic mineral products
24	การผลิตโลหะขั้นพื้นฐาน	173	108,384,606.1	91,934,543.5	1,705,301.1	3,491,948.6	1,551,090.9	150,364.6	82,683.4	61,067.2	9,306,410.7	44,347.5	Manufacture of basic metals
25	การผลิตผลิตภัณฑ์โลหะประติงซ์ (ยกเว้นเครื่องจักรและอุปกรณ์)	2,660	112,271,658.4	79,079,484.8	2,220,483.9	553,562.7	1,908,353.1	1,682,061.3	1,404,611.6	18,564.3	17,690,882.6	-1,045,663.0	Manufacture of fabricated metal products (excepts machinery and equipment)
26	การผลิตผลิตภัณฑ์คอมพิวเตอร์ อิเล็กทรอนิกส์ และอุปกรณ์ที่ใช้ในทางทหาร	66	130,589,496.0	3,006,208.7	11,169,986.0	237,056.1	4,186,853.8	1,104,111.1	20,586.9	-	55,416,360.8	-1,112,752.2	Manufacture of computers, electronic and optical products
27	การผลิตอุปกรณ์ไฟฟ้า	182	76,982,273.7	57,300,625.4	3,121,311.6	408,802.7	1,153,712.9	272,819.8	78,654.0	2,279.3	14,100,858.4	184,283.3	Manufacture of electrical equipment
28	การผลิตเครื่องจักรและเครื่องมือ ซึ่งมีได้ซึ่งประเภทอื่น	306	48,202,548.3	35,058,883.6	758,416.4	327,383.4	766,233.4	947,883.4	254,417.1	1,402.7	7,585,852.9	-682,125.0	Manufacture of machinery and equipment, n.e.c
29	การผลิตยานยนต์ รถพ่วง และรถจักรยานยนต์	281	282,348,737.4	217,492,243.2	6,515,544.6	991,143.0	3,350,696.2	4,189,103.4	12,328,548.7	6,199.5	21,423,566.5	-659,438.8	Manufacture of motor vehicles, trailers and semi-trailers
30	การผลิตอุปกรณ์อื่น ๆ	72	30,965,031.6	19,620,496.6	413,324.2	2,176,986.5	627,032.6	626,469.2	14,579.3	10,100.6	7,413,349.7	70,381.5	Manufacture of other transport equipment
31	การผลิตเฟอร์นิเจอร์	187	15,444,457.9	10,695,168.2	368,403.2	22,016.4	333,251.4	201,284.6	741,029.6	-	1,961,664.0	-123,361.3	Manufacture of furniture

ตาราง 3 ค่าใช้จ่ายขั้นกลางของสถานประกอบการอุตสาหกรรมการผลิตในปี 2559 จำนวนสถานหน่วยย่อยอุตสาหกรรม (ต่อ)
Table 3 Intermediate Consumption of Manufacturing Establishments in 2016 by Division of Industry (cont)

รหัส Code	หน่วยย่อยอุตสาหกรรม	จำนวน สถาน- ประกอบ Number of establishments	รวม Total	ค่าซื้อวัสดุ และวัสดุประกอบ ที่ใช้ในการผลิต Purchase of materials and components	ค่าซื้อเพลิง Cost of fuels	ค่าไฟฟ้า ที่ใช้ในการผลิต Cost of electricity used in production	ค่าติดตั้งซ่อมแซมและ บำรุงรักษาสินค้า ที่จำหน่ายให้ลูกค้า Cost of repair and maintenance sales of goods of purchase	ค่าติดตั้งซ่อมแซมและ เครื่องจักร เครื่องมือ Cost of repair and maintenance of machinery and equipment	ค่าซื้อสินค้า ที่ซื้อจากร้านค้า ในภาคเพิ่ม Purchase of goods for resale	ค่าจ้างเหมาจ่ายให้ สถานประกอบการ อื่นผลิตสินค้าให้ Cost of contract and commission work	ค่าธรรมเนียมที่จ่าย สำหรับ ลูกจ้างค่า for leased employees	ค่าใช้จ่ายอื่น ๆ Other expenses	ส่วนเปลี่ยนแปลง มูลค่าวัสดุคงคลังและ วัสดุประกอบฯ คงเหลือ Change in value of stocks of materials and components	Division of industry
32	การผลิตผลิตภัณฑ์อื่นๆ	169	17,896,710.5	11,544,372.9	218,401.5	634,014.7	161,387.8	352,555.1	711,520.5	53,267.2	34,960.3	4,070,630.1	-115,600.3	Other manufacturing
33	การซ่อมแซมเครื่องจักรและอุปกรณ์	301	11,529,746.9	8,554,173.3	187,630.7	405,330.1	367,564.3	329,713.9	71,241.6	103,853.3	469.3	1,516,003.7	6,233.2	Repair and installation of machinery and equipment
37	การจัดการน้ำเสีย	5	786,425.6	287,341.2	936.3	2,072.4	-	47,322.7	-	-	-	439,725.8	-9,027.2	Sewerage
38	การเก็บรวบรวมของเสีย การบำบัด และกากกำจัดของเสีย	38	3,198,691.6	2,183,256.6	120,678.7	190,601.9	-	6,750.3	279.6	-	-	833,041.0	135,916.4	Waste collection, treatment and disposal activities;
	รวมทั้งการนำของเสียกลับมาใช้ใหม่													materials recovery
58	การจับกับจำหน่ายหรือเผยแพร่	1	D	D	D	D	-	D	-	-	-	D	-	Publishing activities

หมายเหตุ : D หมายถึง ตัวเลขที่ไม่เปิดเผย

Note : D means disclosure prohibited.

ที่มา : ส่วนข้อมูลอุตสาหกรรม พ.ศ. 2560 จังหวัดสมุทรปราการ สำนักงานสถิติแห่งชาติ กระทรวงดิจิทัลเพื่อเศรษฐกิจและสังคม

Source : The 2017 Industrial Census, Samut Prakan Province, National Statistical Office, Ministry of Digital Economy and Society.

ตาราง 4 คนทำงานในสถานประกอบการอุตสาหกรรมผลิตในปี 2559 จำแนกตามสถานภาพการทำงาน เพศ และจำแนกตามหมวดย่อยอุตสาหกรรม
Table 4 Persons Engaged in Manufacturing Establishments in 2016 by Work Status, Sex and by Division of Industry

รหัส Code	จำนวน สถาน- ประกอบการ Number of establishments	รวม Total						ลูกจ้างในกรรมวิธีการผลิต Operatives						ลูกจ้างอื่น ๆ Other employees						Division of industry	
		รวม Total			เงินเดือน Unpaid workers			รวม Total			ผู้ปฏิบัติงานที่มีมือ Skill Labour			ผู้ปฏิบัติงานไม่มีมือ Unskill Labour			รวม Total				
		ชาย Male	หญิง Female	รวม Total	ชาย Male	หญิง Female	รวม Total	ชาย Male	หญิง Female	รวม Total	ชาย Male	หญิง Female	รวม Total	ชาย Male	หญิง Female	รวม Total	ชาย Male	หญิง Female	รวม Total		
		รวม Total	ชาย Male	หญิง Female	รวม Total	ชาย Male	หญิง Female	รวม Total	ชาย Male	หญิง Female	รวม Total	ชาย Male	หญิง Female	รวม Total	ชาย Male	หญิง Female	รวม Total	ชาย Male	หญิง Female		รวม Total
รวม	8,291	401,477	214,523	186,954	4,030	2,092	1,938	341,578	191,427	150,151	206,831	121,694	85,137	134,747	69,733	65,014	55,869	21,004	34,865	Total	
10	การผลิตภัตตาคาร	844	44,652	20,138	24,514	807	238	569	38,778	17,833	20,945	15,108	7,385	7,723	23,670	10,448	13,221	5,067	2,067	3,000	Manufacture of food products
11	การผลิตเครื่องดื่ม	23	545	327	218	11	9	3	515	308	207	453	272	181	62	36	26	19	10	9	Manufacture of beverages
13	การผลิตสิ่งทอ	446	26,870	10,778	16,092	299	110	189	23,607	9,574	14,033	17,950	7,176	10,774	5,657	2,397	3,260	2,964	1,095	1,869	Manufacture of textiles
14	การผลิตเสื้อผ้าเครื่องแต่งกาย	793	9,202	2,407	6,795	742	183	559	7,763	2,059	5,703	5,493	1,450	4,043	2,270	609	1,660	697	165	532	Manufacture of wearing apparel
15	การผลิตเครื่องหนังและผลิตภัณฑ์ที่เกี่ยวข้อง	267	11,736	5,742	5,994	138	81	56	10,163	5,242	4,921	5,642	2,928	2,714	4,521	2,314	2,207	1,435	419	1,016	Manufacture of leather and related products
16	การผลิตไม้และผลิตภัณฑ์จากไม้และไม้ก๊อก (ยกเว้นเฟอร์นิเจอร์)	91	1,146	697	449	62	40	22	964	617	347	687	446	241	277	171	106	120	40	80	Manufacture of wood and of products of wood and cork (except furniture), manufacture of articles of straw and plaiting materials
17	การผลิตสิ่งของจากหนังและผลิตภัณฑ์จากหนังอื่น ๆ	135	11,979	6,573	5,406	9	7	3	10,384	6,112	4,272	4,986	2,997	1,989	5,398	3,115	2,283	1,586	455	1,131	Manufacture of paper and paper products
18	การพิมพ์และการผลิตซ้ำสิ่งพิมพ์ที่ต่อเนื่อง	296	7,184	3,352	3,851	185	94	91	5,851	2,912	2,940	4,193	1,955	2,238	1,659	957	702	1,147	327	821	Printing and reproduction of recorded media
19	การผลิตถ่านโค้กและผลิตภัณฑ์ที่ได้จากถ่านโค้ก	7	437	317	120	-	-	-	287	230	57	192	151	41	95	79	16	150	87	63	Manufacture of coke and refined petroleum products
20	การผลิตเคมีภัณฑ์และผลิตภัณฑ์เคมี	320	24,257	14,268	9,989	7	6	1	20,240	12,479	7,761	12,297	7,519	4,778	7,943	4,960	2,983	4,010	1,783	2,227	Manufacture of chemicals and chemical products
21	การผลิตเภสัชภัณฑ์ โดยมีทั้งที่ใช้ทางการแพทย์และผลิตภัณฑ์ที่ใช้รักษาโรค	37	2,600	1,180	1,420	5	3	2	1,926	999	926	1,030	560	470	896	439	457	669	177	492	Manufacture of pharmaceuticals, medicinal chemical and botanical products
22	การผลิตผลิตภัณฑ์ยางและพลาสติก	499	36,349	19,070	17,279	64	48	15	31,208	17,295	13,913	19,120	11,571	7,550	12,087	5,724	6,363	5,078	1,727	3,351	Manufacture of rubber and plastic products
23	การผลิตผลิตภัณฑ์อื่น ๆ ที่ได้จากแร่โลหะ	92	7,869	5,320	2,549	11	8	3	7,027	4,940	2,087	4,551	3,383	1,168	2,476	1,557	919	831	372	459	Manufacture of other non-metallic mineral products
24	การผลิตโลหะขั้นมูลฐาน	173	17,917	12,628	5,289	6	5	1	15,097	11,366	3,731	10,269	7,819	2,451	4,828	3,547	1,280	2,814	1,257	1,557	Manufacture of basic metals
25	การผลิตผลิตภัณฑ์โลหะประดิษฐ์ (ยกเว้นเครื่องมือจักรและอุปกรณ์)	2,660	55,605	35,949	19,656	1,346	1,033	313	47,231	32,433	14,798	33,172	24,155	9,018	14,059	8,278	5,781	7,028	2,483	4,545	Manufacture of fabricated metal products (excepts machinery and equipment)
26	การผลิตผลิตภัณฑ์คอมพิวเตอร์ อิเล็กทรอนิกส์ และอุปกรณ์ที่ใช้ในทางวิทยาศาสตร์	66	15,367	4,801	10,565	4	3	1	13,499	4,218	9,281	7,891	2,367	5,523	5,609	1,851	3,758	1,863	580	1,283	Manufacture of computers, electronic and optical products
27	การผลิตอุปกรณ์ไฟฟ้า	182	23,705	11,936	11,769	8	7	1	20,547	10,633	9,914	9,985	6,641	3,344	10,562	3,992	6,570	3,150	1,297	1,854	Manufacture of electrical equipment
28	การผลิตเครื่องจักรและเครื่องมือซึ่งมีได้จัดประเภทไว้ในที่อื่น	306	17,242	10,431	6,811	7	5	2	15,315	9,670	5,644	12,319	7,750	4,569	2,996	1,920	1,075	1,921	756	1,165	Manufacture of machinery and equipment, n.e.c.

ตาราง 4 คนทำงานในสถานประกอบการอุตสาหกรรมผลิตในปี 2559 จำแนกตามสถานภาพการทำงาน เพศ และจำแนกตามหน่วยย่อยอุตสาหกรรม (ต่อ)
Table 4 Persons Engaged in Manufacturing Establishments in 2016 by Work Status, Sex and by Division of Industry (cont.)

รหัส Code	หน่วยย่อยอุตสาหกรรม	จำนวน สถาน- ประกอบ การ Number of establishments	คนทำงานโดยไม่ได้รับค่าจ้าง/ Unpaid workers						ลูกจ้างในกรรมวิธีการผลิต Operatives						ลูกจ้างอื่น ๆ Other employees						Division of industry	
			รวม Total		ชาย Male		หญิง Female		รวม Total		ชาย Male		หญิง Female		รวม Total		ชาย Male		หญิง Female			
			รวม Total	ชาย Male	หญิง Female	รวม Total	ชาย Male	หญิง Female	รวม Total	ชาย Male	หญิง Female	รวม Total	ชาย Male	หญิง Female	รวม Total	ชาย Male	หญิง Female	รวม Total	ชาย Male	หญิง Female		
			รวม Total	ชาย Male	หญิง Female	รวม Total	ชาย Male	หญิง Female	รวม Total	ชาย Male	หญิง Female	รวม Total	ชาย Male	หญิง Female	รวม Total	ชาย Male	หญิง Female	รวม Total	ชาย Male	หญิง Female		
29	การผลิตยานยนต์ รถพ่วง และรถเก๋งพ่วง	281	44,551	28,362	16,189	64	49	15	34,367	24,400	9,967	19,397	14,226	5,170	14,970	10,174	4,796	10,120	3,912	6,208	Manufacture of motor vehicles, trailers and semi-trailer	
30	การผลิตอุปกรณ์ขนส่งอื่น ๆ	72	10,561	6,520	4,041	10	6	3	9,214	5,738	3,476	4,588	2,963	1,625	4,626	2,776	1,850	1,337	775	562	Manufacture of other transport equipment	
31	การผลิตเฟอร์นิเจอร์	187	8,057	4,680	3,376	54	32	21	6,918	4,286	2,632	4,652	2,762	1,890	2,266	1,524	742	1,085	362	723	Manufacture of furniture	
32	การผลิตผลิตภัณฑ์อื่น ๆ	169	19,292	6,021	13,272	72	28	43	16,989	5,325	11,663	10,333	3,298	7,035	6,656	2,027	4,629	2,232	667	1,565	Other manufacturing	
33	การซ่อมแซมเครื่องตัดสิ่งทอเครื่องจักรและอุปกรณ์	301	3,065	2,307	759	107	90	17	2,576	2,105	471	2,017	1,592	425	558	513	46	382	112	271	Repair and installation of machinery and equipment	
37	การจัดการน้ำเสีย	5	449	284	165	-	-	-	425	278	147	260	184	76	165	94	71	24	6	18	Severage	
38	การเก็บรวบรวมของเสีย การบำบัด และการกำจัดของเสีย รวมถึงการนำ ของเสียกลับมาใช้ใหม่	38	835	450	385	12	6	6	683	372	311	241	143	98	442	229	213	140	72	68	Waste collection, treatment and disposal activities; materials recovery	
58	การจัดพิมพ์จำหน่ายหรือเผยแพร่	1	D	D	D	-	-	-	D	D	D	D	D	D	-	-	-	-	-	-	-	Publishing activities

ที่มา : สำนักอุตสาหกรรม พ.ศ. 2560 จังหวัดสมุทรปราการ สำนักงานสถิติแห่งชาติ กระทรวงดิจิทัลเพื่อเศรษฐกิจและสังคม

Source : The 2017 Industrial Census, Samut Prakan Province, National Statistical Office, Ministry of Digital Economy and Society.

ตาราง 5 จำนวนสถานประกอบการอุตสาหกรรมผลิต จำนวนคนงานวันทำงานต่อสัปดาห์ จำนวนชั่วโมงทำงานต่อวันของลูกจ้าง และจำนวนตามหมวดย่อยอุตสาหกรรม
Table 5 Number of Manufacturing Establishments by Working Days Per Week, Working Hours Per Day of Employees and by Division of Industry

รหัส Code	จำนวน หมวดย่อยอุตสาหกรรม	คนทำงานโดยไม่ได้รับค่าจ้าง/เงินเดือน							ลูกจ้างในกรรมสิทธิ์การผลิต							Division of Industry					
		จำนวนวันทำงานต่อสัปดาห์							ลูกจ้างอื่น ๆ												
		≤ 5	6	7	< 8	8 - 10	11 - 12	≥ 5	6	7	< 8	8 - 10	11 - 12	≥ 5	6		7	< 8	8 - 10	11 - 12	
		8,291	89	2,449	269	254	2,530	24	130	6,812	59	47	6,915	40	88	3,213	8	18	3,284	6	Total
10	การผลิตเครื่องดื่มที่อัดอากาศ	844	33	336	109	114	342	22	8	429	15	14	435	3	5	249	5	2	255	2	Manufacture of food products
11	การผลิตเครื่องดื่ม	23	3	6	-	3	6	-	23	-	23	-	23	-	-	9	-	-	9	-	Manufacture of beverages
13	การผลิตสิ่งทอ	446	7	137	24	7	161	-	4	315	-	-	318	1	1	203	-	-	203	1	Manufacture of textiles
14	การผลิตเสื้อผ้าพร้อมเครื่องแต่งกาย	793	20	518	76	76	538	2	-	375	2	-	375	2	-	70	-	-	70	-	Manufacture of wearing apparel
15	การผลิตเครื่องหนังและผลิตภัณฑ์ที่เกี่ยวข้อง	267	4	84	3	6	85	-	18	211	-	-	229	-	6	109	-	-	116	-	Manufacture of leather and related products
16	การผลิตไม้และผลิตภัณฑ์จากไม้และไม้กึ่ง (ยกเว้นเฟอร์นิเจอร์)	91	2	35	5	7	35	-	-	65	-	2	63	-	-	34	-	-	34	-	Manufacture of wood and products of wood and cork (except furniture); manufacture of articles of straw and plaiting materials
17	การผลิตสิ่งทอจากฟางและวัสดุที่คล้ายกันอื่น ๆ	135	-	8	-	-	8	-	9	126	-	2	133	-	4	87	-	1	90	-	Manufacture of paper and paper products
18	การผลิตกระดาษและผลิตภัณฑ์กระดาษ	296	10	104	10	10	114	-	1	233	1	-	236	-	2	114	-	-	116	-	Printing and reproduction of recorded media
19	การผลิตยานยนต์และผลิตภัณฑ์ที่ได้จากการกลั่นปิโตรเลียม	7	-	-	-	-	-	-	1	6	-	-	7	-	1	3	-	-	4	-	Manufacture of coke and refined petroleum products
20	การผลิตเคมีภัณฑ์และผลิตภัณฑ์เคมี	320	2	4	-	-	6	-	7	309	3	8	307	3	4	180	2	2	184	-	Manufacture of chemicals and chemical products
21	การผลิตเภสัชภัณฑ์ เสมินท์ที่ใช้ทางการแพทย์ และผลิตภัณฑ์จากพืชและสัตว์ที่ใช้ทางการแพทย์	37	4	-	-	4	-	-	3	29	-	-	32	-	3	17	-	-	20	-	Manufacture of pharmaceuticals, medicinal chemical and botanical products
22	การผลิตผลิตภัณฑ์ยางและพลาสติก	499	1	44	3	-	48	-	9	457	1	2	460	6	11	297	-	2	306	-	Manufacture of rubber and plastic products
23	การผลิตผลิตภัณฑ์อื่น ๆ ที่ทำจากแร่โลหะ	92	-	8	-	-	8	-	4	86	2	-	90	2	4	49	-	-	53	-	Manufacture of other non-metallic mineral products
24	การผลิตโลหะขั้นมูลฐาน	173	-	6	-	-	6	-	2	170	-	2	170	-	-	102	-	-	102	-	Manufacture of basic metals
25	การผลิตผลิตภัณฑ์โลหะประสม	2,660	1	933	30	6	958	-	24	2,527	29	13	2,556	11	14	866	2	11	870	-	Manufacture of fabricated metal products (except machinery and equipment)
26	การผลิตเครื่องจักรและอุปกรณ์	66	-	2	-	1	1	-	-	65	-	-	65	-	1	51	-	-	52	-	Manufacture of computers, electronic and optical products
27	การผลิตอุปกรณ์ไฟฟ้า	182	-	7	-	-	7	-	8	174	-	-	180	2	8	98	-	-	104	2	Manufacture of electrical equipment
28	การผลิตเครื่องจักรและเครื่องมือ ซึ่งไม่มีจัดประเภทไว้ในที่อื่น	306	-	5	-	-	5	-	20	283	-	3	297	2	15	146	-	-	162	-	Manufacture of machinery and equipment, n.e.c
29	การผลิตยานยนต์ รถพ่วง และรถที่พ่วง	281	-	49	-	-	49	-	3	267	-	-	264	6	2	165	-	-	166	1	Manufacture of motor vehicles, trailers and semi-trailers
30	การผลิตอุปกรณ์ขนส่งอื่น ๆ	72	-	3	2	-	5	-	3	64	2	-	68	1	1	39	-	-	40	-	Manufacture of other transport equipment
31	การผลิตเฟอร์นิเจอร์	187	-	34	-	-	33	-	-	182	-	-	182	-	-	116	-	-	116	-	Manufacture of furniture
32	การผลิตผลิตภัณฑ์อื่น ๆ	169	3	36	5	7	37	-	5	113	3	-	119	1	1	76	-	-	77	-	Other manufacturing

ตาราง 5 จำนวนสถานประกอบการอุตสาหกรรมผลิต จำแนกตามจำนวนวันทำงานต่อสัปดาห์ จำนวนชั่วโมงทำงานเฉลี่ยต่อวันของลูกจ้าง และจำนวนคนตามหมวดหมู่อุตสาหกรรม (ต่อ)
Table 5 Number of Manufacturing Establishments by Working Days Per Week, Working Hours Per Day of Employees and by Division of Industry (cont.)

รหัส Code	จำนวน สถาน ประกอบการ Number of establishments	คนทำงานโดยไม่ได้จ้าง/เงินเดือน Unpaid workers							ลูกจ้างในกรรมสิทธิ์การผลิต Operatives							ลูกจ้างอื่น ๆ Other employees							Division of Industry			
		จำนวนวันทำงานต่อสัปดาห์ Number of working days per week		จำนวนชั่วโมงทำงานเฉลี่ยต่อวัน Number of working hours per day		จำนวนวันทำงานต่อสัปดาห์ Number of working days per week		จำนวนชั่วโมงทำงานเฉลี่ยต่อวัน Number of working hours per day		จำนวนวันทำงานต่อสัปดาห์ Number of working days per week		จำนวนชั่วโมงทำงานเฉลี่ยต่อวัน Number of working hours per day		จำนวนวันทำงานต่อสัปดาห์ Number of working days per week		จำนวนชั่วโมงทำงานเฉลี่ยต่อวัน Number of working hours per day										
		≤ 5	6 - 7	< 8	8 - 10	11 - 12	≤ 5	6	7	< 8	8 - 10	11 - 12	≤ 5	6	7	< 8	8 - 10	11 - 12								
33	การซ่อมแซมเครื่องจักรและอุปกรณ์	301	-	84	1	11	74	-	3	261	1	-	265	-	106	-	106	-	-	-	-	-	-	-	-	Repair and installation of machinery and equipment
37	การจัดการน้ำเสีย	5	-	-	-	-	-	-	-	5	-	-	5	-	4	-	4	-	-	-	-	-	-	-	-	Severage
38	การเก็บรวบรวมของเสีย การบำบัด และการกำจัดของเสีย รวมถึงการนำของเสียกลับมาใช้ใหม่	38	-	6	-	2	4	-	-	36	-	-	36	-	4	22	4	22	-	-	-	-	-	-	-	Waste collection, treatment and disposal activities; materials recovery
58	การจัดพิมพ์จำหน่ายหรือเผยแพร่	1	-	-	-	-	-	-	-	D	-	-	D	-	-	-	-	-	-	-	-	-	-	-	-	Publishing activities

ที่มา : สำนักงานอุตสาหกรรม พ.ศ. 2560 จังหวัดสมุทรปราการ สำนักงานสถิติแห่งชาติ กระทรวงดิจิทัลเพื่อเศรษฐกิจและสังคม
Source : The 2017 Industrial Census, Samut Prakan Province, National Statistical Office, Ministry of Digital Economy and Society.

ตาราง 6 ลูกจ้างเข้า/แรงงานเข้าในสถานประกอบการอุตสาหกรรมผลิตในปี 2559 จำแนกตามสถานภาพการทำงาน เพศ และจำนวนตามหน่วยอุตสาหกรรม
Table 6 Leased Employees in Manufacturing Establishments In 2016 by Work Status, Sex and by Division of Industry

รหัส Code	จำนวน สถาน- ประกอบการ Number of establishments	ลูกจ้างเข้า/แรงงานเข้า Leased employees				Division of industry									
		ไม่มีลูกจ้างเข้า No leased employees		มีลูกจ้างเข้า Yes leased employees		ลูกจ้างเข้าในกรรมวิธีการผลิต Operatives		ผู้ปฏิบัติงานไม่มีฝีมือ Unskill labour							
		จำนวน Number	ร้อยละ %	จำนวน Number	ร้อยละ %	รวม Total	ชาย Male	หญิง Female	รวม Total	ชาย Male	หญิง Female				
		8,291	99.4	50	0.6	5,235	2,728	2,508	3,280	1,922	1,359	2,281	980	1,302	Total
10	การผลิตผลิตภัณฑ์อาหาร	844	99.4	5	0.6	414	191	223	6	5	1	408	186	222	Manufacture of food products
11	การผลิตเครื่องดื่ม	23	100.0	-	-	-	-	-	-	-	-	-	-	-	Manufacture of beverages
13	การผลิตสิ่งทอ	446	99.2	4	0.8	1,090	391	699	1,034	481	553	297	30	267	Manufacture of textiles
14	การผลิตเสื้อผ้าเครื่องแต่งกาย	793	99.9	1	0.1	537	317	220	537	317	220	-	-	-	Manufacture of wearing apparel
15	การผลิตเครื่องหนังและผลิตภัณฑ์ที่เกี่ยวข้อง	267	99.3	2	0.8	60	40	20	-	-	-	60	40	20	Manufacture of leather and related products
16	การผลิตไม้และผลิตภัณฑ์จากไม้และไม้กอก (ยกเว้นเฟอร์นิเจอร์)	91	100.0	-	-	-	-	-	-	-	-	-	-	-	Manufacture of wood and of products of wood and cork (except furniture); manufacture of articles of straw and plaiting materials
17	การผลิตสิ่งของจากพางและวัสดุจากสถานะอื่น ๆ	135	100.0	-	-	-	-	-	-	-	-	-	-	-	Manufacture of paper and paper products
18	การผลิตกระดาษและผลิตภัณฑ์กระดาษ	296	99.3	2	0.7	98	45	53	80	45	35	18	-	18	Printing and reproduction of recorded media
19	การผลิตถ่านโค้กและผลิตภัณฑ์ที่ได้จากการถลุงปิโตรเลียม	7	100.0	-	-	-	-	-	-	-	-	-	-	-	Manufacture of coke and refined petroleum products
20	การผลิตเคมีภัณฑ์และผลิตภัณฑ์เคมี	320	98.6	5	1.4	52	31	21	37	34	3	21	2	19	Manufacture of chemicals and chemical products
21	การผลิตเภสัชภัณฑ์ เคมีภัณฑ์ที่ใช้รักษาโรค และผลิตภัณฑ์จากพืชและสัตว์ที่ใช้รักษาโรค	37	97.3	1	2.7	100	60	40	100	60	40	-	-	-	Manufacture of pharmaceuticals, medicinal chemical and botanical products
22	การผลิตผลิตภัณฑ์ยางและพลาสติก	499	99.1	4	0.9	210	83	127	87	71	16	125	13	112	Manufacture of rubber and plastic products
23	การผลิตผลิตภัณฑ์อื่น ๆ ที่ทำจากแร่โลหะ	92	100.0	-	-	-	-	-	-	-	-	-	-	-	Manufacture of other non-metallic mineral products
24	การผลิตโลหะขั้นพื้นฐาน	173	97.3	5	2.7	324	302	22	111	88	23	217	217	-	Manufacture of basic metals
25	การผลิตผลิตภัณฑ์โลหะประดิษฐ์ (ยกเว้นเครื่องจักรและอุปกรณ์)	2,660	99.8	7	0.3	375	221	154	360	216	144	85	47	38	Manufacture of fabricated metal products (excepts machinery and equipment)
26	การผลิตผลิตภัณฑ์คอมพิวเตอร์ อิเล็กทรอนิกส์ และอุปกรณ์ที่ใช้ในทางทัศนศาสตร์	66	100.0	-	-	-	-	-	-	-	-	-	-	-	Manufacture of computers, electronic and optical products
27	การผลิตอุปกรณ์ไฟฟ้า	182	97.7	4	2.3	163	43	120	72	40	32	91	3	88	Manufacture of electrical equipment
28	การผลิตเครื่องจักรและเครื่องมือ ซึ่งมีได้จัดประเภทไว้ในที่อื่น	306	99.4	2	0.7	109	53	56	109	53	56	-	-	-	Manufacture of machinery and equipment, n.e.c
29	การผลิตยานยนต์ รถพ่วง และรถกึ่งพ่วง	281	98.9	3	1.1	522	421	101	448	373	76	78	52	26	Manufacture of motor vehicles, trailers and semi-trailers
30	การผลิตอุปกรณ์ขนส่งอื่น ๆ	72	97.2	2	2.8	773	331	442	26	16	10	747	315	432	Manufacture of other transport equipment
31	การผลิตเฟอร์นิเจอร์	187	100.0	-	-	-	-	-	-	-	-	-	-	-	Manufacture of furniture

ตาราง 6 ลูกจ้างเช่า/แรงงานเช่าในสถานประกอบการอุตสาหกรรมผลิตในปี 2559 จำแนกตามสถานภาพการทำงาน เพศ และจำแนกตามหมวดย่อยอุตสาหกรรม (ต่อ)
Table 6 Leased Employees in Manufacturing Establishments In 2016 by Work Status, Sex and by Division of Industry (cont.)

รหัส Code	จำนวน สถาน- ประกอบกร Number of establishments	ไม่มีลูกจ้างเช่า No leased employees		มีลูกจ้างเช่า Yes leased employees		ลูกจ้างเช่า/แรงงานเช่า Leased employees						Division of industry			
		จำนวน Number	ร้อยละ %	จำนวน Number	ร้อยละ %	ถูกจ้างเข้าในกรรมวิธีการผลิต Operatives			ผู้ปฏิบัติงานไม่มีฝีมือ Unskill labour						
						รวม Total	ชาย Male	หญิง Female	รวม Total	ชาย Male	หญิง Female				
32	การผลิตผลิตภัณฑ์อื่น ๆ	169	98.2	3	1.8	365	210	155	270	120	150	95	35	60	Other manufacturing
33	การซ่อมและการติดตั้งเครื่องจักรและอุปกรณ์	301	99.7	1	0.3	43	-	43	4	4	-	39	39	-	Repair and installation of machinery and equipment
37	การจัดกรน้ำเสีย	5	100.0	-	-	-	-	-	-	-	-	-	-	-	Sewerage
38	การเก็บรวบรวมของเสีย การบำบัด และการกำจัดของเสีย รวมถึงการนำของเสียกลับมาใช้ใหม่	38	100.0	-	-	-	-	-	-	-	-	-	-	-	Waste collection, treatment and disposal activities; materials recovery
58	การจัดพิมพ์จำหน่ายหรือเผยแพร่	1	100.0	-	-	-	-	-	-	-	-	-	-	-	Publishing activities

ที่มา : สำนักอุตสาหกรรมการสำนังานสถิติแห่งชาติ กระทรวงดิจิทัลเพื่อเศรษฐกิจและสังคม
Source : The 2017 Industrial Census, Samut Prakan Province, National Statistical Office, Ministry of Digital Economy and Society.

ตาราง 7 จำนวนสถานประกอบการอุตสาหกรรมผลิต จำนวนตามจำนวนวันทำงานต่อสัปดาห์ จำนวนชั่วโมงทำงานเฉลี่ยต่อวันของลูกจ้างเช่า และจำแนกตามหมวดย่อยอุตสาหกรรม
 Table 7 Number of Manufacturing Establishments by Working Days Per Week, Working Hours Per Day of Leased Employees and by Division of Industry

รหัส Code	หมวดย่อยอุตสาหกรรม	จำนวน		ลูกจ้างเข้าในกรรมวิธีการผลิต					Division of industry
		สถาน ประกอบการ	จำนวน โรงงานต่อสัปดาห์	ลูกจ้างเข้าในกรรมวิธีการผลิต					
				จำนวนชั่วโมงทำงานเฉลี่ยต่อวัน					
		Number of establishments	Number of working days per week	Number of working hours per day			Total		
			≤ 5	6	7	8 - 10	11 - 12		
	รวม	50	2	47	1	47	3	Total	
10	การผลิตผลิตภัณฑ์อาหาร	5	-	5	-	5	-	Manufacture of food products	
13	การผลิตสิ่งทอ	4	-	4	-	4	-	Manufacture of textiles	
14	การผลิตเสื้อผ้าเครื่องแต่งกาย	1	-	D	-	D	-	Manufacture of wearing apparels	
15	การผลิตเครื่องหนังและผลิตภัณฑ์ที่เกี่ยวข้อง	2	-	D	-	D	-	Manufacture of leather and related products	
18	การพิมพ์และการผลิตข้อัเสื้อขั้สือบันทึกข้อมูล	2	-	D	-	D	-	Printing and reproduction of recorded media	
20	การผลิตเคมีภัณฑ์และผลิตภัณฑ์เคมี	5	-	4	1	4	1	Manufacture of chemicals and chemical products	
21	การผลิตเภสัชภัณฑ์ เคมีภัณฑ์ที่ใช้รักษาโรค และผลิตภัณฑ์จากพืชและสัตว์ที่ใช้รักษาโรค	1	-	D	-	D	-	Manufacture of pharmaceuticals, medicinal chemical and botanical products	
22	การผลิตผลิตภัณฑ์ยางและพลาสติก	4	-	4	-	2	2	Manufacture of rubber and plastic products	
24	การผลิตโลหะขั้นมูลฐาน	5	-	5	-	5	-	Manufacture of basic metals	
25	การผลิตผลิตภัณฑ์โลหะประดิษฐ์ (ยกเว้นเครื่องจักรและอุปกรณ์)	7	1	6	-	7	-	Manufacture of fabricated metal products (excepts machinery and equipment)	
27	การผลิตอุปกรณ์ไฟฟ้า	4	1	3	-	4	-	Manufacture of electrical equipment	
28	การผลิตเครื่องจักรและเครื่องมือ ซึ่งมีได้จัดประเภทไว้ในที่อื่น	2	-	D	-	D	-	Manufacture of machinery and equipment, n.e.c	
29	การผลิตยานยนต์ รถพ่วง และรถกึ่งพ่วง	3	-	D	-	D	-	Manufacture of motor vehicles, trailers and semi-trailers	
30	การผลิตอุปกรณ์ขนส่งอื่น ๆ	2	-	D	-	D	-	Manufacture of other transport equipment	
32	การผลิตผลิตภัณฑ์อื่น ๆ	3	-	D	-	D	-	Other manufacturing	
33	การซ่อมและการติดตั้งเครื่องจักรและอุปกรณ์	1	-	D	-	D	-	Repair and installation of machinery and equipment	

ที่มา : สำนักข้อมูลยุทธศาสตร์การ สำนักงานสถิติแห่งชาติ กระทรวงดิจิทัลเพื่อเศรษฐกิจและสังคม

Source : The 2017 Industrial Census ,Samut Prakan Province, National Statistical Office, Ministry of Digital Economy and Society.

ตาราง 8 ค่าตอบแทนแรงงานในปี 2559 จำนวนตามหมวดอุตสาหกรรม
Table 8 Remuneration in 2016 by Division of Industry

รหัส Code	จำนวน สถาน- ประกอบการ Number of establishments	จำนวนผู้จ้าง Number of employees	รวม Total				ผู้จ้างในกรรมสิทธิ์การผลิต Operatives				ผู้จ้างอื่น ๆ Other employees				รวม Total	Division of Industry
			จำนวนผู้จ้าง Number of employees	รวม Total	ค่าจ้าง เงินเดือน Wages, salaries	ค่าจ้างเวลา โบนัส ฯลฯ Overtime bonus etc.	ค่าจ้าง เงินเดือน Wages, salaries	ค่าจ้างเวลา โบนัส ฯลฯ Overtime bonus etc.	ค่าจ้าง เงินเดือน Wages, salaries	ค่าจ้างเวลา โบนัส ฯลฯ Overtime bonus etc.	ค่าจ้าง เงินเดือน Wages, salaries	ค่าจ้างเวลา โบนัส ฯลฯ Overtime bonus etc.	ค่าจ้าง เงินเดือน Wages, salaries	ค่าจ้างเวลา โบนัส ฯลฯ Overtime bonus etc.		
รวม	8,291	397,447	67,042,006.3	56,385,370.2	48,733,923.9	4,529,490.8	4,529,490.8	144,173.9	472,229.1	2,505,552.4	10,656,636.1	9,264,344.6	818,468.7	30,150.7	109,723.5	433,948.7
10 การผลิตผลิตภัณฑ์อาหาร	844	43,845	6,805,502.3	5,726,209.4	5,062,802.2	352,355.1	352,355.1	17,990.1	35,366.2	257,695.9	1,079,292.9	923,730.8	103,744.2	1,465.4	9,728.2	40,624.3
11 การผลิตเครื่องดื่ม	23	534	82,988.1	79,247.1	74,478.1	968.7	968.7	25.0	181.4	3,593.9	3,741.0	2,984.5	630.0	12.5	-	114.0
12 การผลิตผลิตภัณฑ์ยาสูบ	-	-	-	-	-	-	-	-	-	-	-	-	-	-	-	-
13 การผลิตสิ่งทอ	446	26,570	3,803,376.5	3,279,106.3	2,880,589.2	235,597.9	235,597.9	6,272.3	16,542.1	140,104.9	524,774.0	449,774.0	51,221.0	485.4	2,508.2	20,281.8
14 การผลิตเครื่องนุ่งห่มเครื่องแต่งกาย	793	8,460	1,162,251.1	1,044,076.5	979,740.6	15,597.8	15,597.8	391.0	88.6	48,258.5	118,174.6	110,857.1	1,586.0	10.9	3.6	5,717.0
15 การผลิตเครื่องหนังและผลิตภัณฑ์หนัง	267	11,598	1,663,303.7	1,397,252.2	1,174,186.2	149,169.7	149,169.7	1,708.8	11,220.5	60,967.0	266,051.5	221,221.4	33,220.9	214.6	919.0	10,475.7
16 การผลิตไม้และผลิตภัณฑ์จากไม้และไม้ก๊อก (ยกเว้นเฟอร์นิเจอร์)	91	1,084	133,488.3	113,900.6	103,743.2	4,343.8	4,343.8	-	73.1	5,740.5	19,587.7	17,892.3	771.0	-	4.5	919.9
17 การผลิตกระดาษและผลิตภัณฑ์กระดาษอื่นๆ	135	11,970	1,869,822.0	1,609,003.7	1,352,372.6	161,905.4	161,905.4	3,754.0	20,612.6	70,359.1	260,818.4	234,690.9	13,027.8	257.4	947.5	11,894.8
18 การพิมพ์และการผลิตสิ่งพิมพ์ที่อื่น	296	6,999	1,250,772.7	1,036,045.9	916,903.5	62,088.5	62,088.5	1,282.9	7,669.3	48,101.7	214,726.8	195,630.1	8,556.6	486.9	221.5	9,831.6
19 การผลิตยานยนต์และผลิตภัณฑ์ที่ได้จากการกลั่นปิโตรเลียม	7	437	75,981.7	46,232.4	41,951.4	2,372.0	2,372.0	-	18.0	1,891.0	29,749.4	27,703.0	639.6	-	-	1,406.7
20 การผลิตเครื่องมือและผลิตภัณฑ์เครื่องมือ และผลิตภัณฑ์จากพลาสติก และผลิตภัณฑ์ใช้ภายในครัว	320	24,250	4,515,284.8	3,630,559.3	3,160,268.9	256,011.6	256,011.6	17,700.8	41,645.0	154,932.9	884,725.6	750,270.0	73,541.5	8,300.2	19,188.7	33,425.2
21 การผลิตเครื่องใช้ไฟฟ้าและอิเล็กทรอนิกส์ และผลิตภัณฑ์จากพลาสติกและผลิตภัณฑ์ใช้ภายในครัว	37	2,595	519,607.7	352,463.3	310,038.3	26,731.1	26,731.1	498.3	759.2	14,436.3	167,144.5	152,960.9	6,800.8	267.7	427.0	6,688.1
22 การผลิตผลิตภัณฑ์ยางและพลาสติก	499	36,285	5,808,286.2	4,962,133.2	4,290,524.4	395,559.5	395,559.5	23,822.0	34,853.3	217,374.0	846,153.0	759,174.9	38,999.7	4,060.4	6,017.6	37,900.5
23 การผลิตผลิตภัณฑ์อื่นๆ ที่ได้จากแร่โลหะ	92	7,858	995,748.0	865,646.1	764,492.7	58,334.8	58,334.8	984.4	926.9	40,907.4	130,101.9	119,417.0	5,463.8	72.2	57.8	5,091.2
24 การผลิตโลหะขั้นมูลฐาน	173	17,911	3,516,500.2	2,815,124.8	2,387,737.5	274,621.4	274,621.4	10,778.8	30,606.8	111,380.3	701,375.4	566,565.3	86,096.8	3,614.2	20,405.1	24,694.0
25 การผลิตผลิตภัณฑ์โลหะประณีต (ยกเว้นเครื่องจักรและอุปกรณ์)	2,660	54,259	9,636,832.2	8,272,673.1	6,949,262.2	865,723.2	865,723.2	20,970.4	94,861.1	341,856.2	1,364,159.1	1,177,965.5	110,586.1	5,195.2	16,161.2	54,251.1
26 การผลิตผลิตภัณฑ์คอมพิวเตอร์ อิเล็กทรอนิกส์ และอุปกรณ์ที่ใช้ในทางอิเล็กทรอนิกส์	66	15,363	2,670,912.4	2,357,739.1	2,040,530.0	168,609.8	168,609.8	1,397.4	37,179.6	110,022.5	313,173.3	284,628.7	11,564.9	80.2	2,680.4	14,219.1
27 การผลิตอุปกรณ์ไฟฟ้า	182	23,698	4,252,781.9	3,624,764.5	3,097,895.2	291,336.6	291,336.6	6,165.1	28,702.3	200,665.2	628,017.4	524,399.6	65,352.2	2,070.9	10,830.7	25,364.0
28 การผลิตเครื่องจักรและเครื่องมือ ซึ่งมิได้จัดประเภทที่อื่น	306	17,235	3,072,168.9	2,673,599.5	2,388,462.7	154,044.4	154,044.4	3,656.9	9,354.7	118,080.8	398,569.4	350,854.9	27,618.5	660.1	2,567.9	16,868.0
29 การผลิตยานยนต์ รถทาง และรถจักรยาน	281	44,487	7,635,447.8	5,983,371.4	5,312,389.9	344,275.7	344,275.7	2,381.5	42,519.8	281,804.6	1,652,076.5	1,490,808.9	79,010.2	887.0	7,123.7	74,246.7
30 การผลิตอุปกรณ์ขนส่งอื่นๆ	72	10,551	2,211,407.6	1,880,876.2	1,573,724.3	201,602.8	201,602.8	1,130.6	18,838.2	75,580.3	330,531.3	278,706.7	40,092.5	245.0	1,730.3	9,756.9

ตาราง 8 ค่าตอบแทนแรงงานในปี 2559 จำนวนตามหมวดอุตสาหกรรม (ต่อ)
Table 8 Remuneration in 2016 by Division of Industry (cont.)

รหัส Code	จำนวน สถาน- ประกอบการ Number of establishments	จำนวนผู้จ้าง Number of employees	รวม Total	อุตสาหกรรมบริการ Operatives										อุตสาหกรรมอื่น ๆ Other employees										Division of Industry
				ค่าจ้าง เงินเดือน Wages, salaries					สวัสดิการและผลประโยชน์ตอบแทน Fringe benefits					ค่าจ้าง เงินเดือน Wages, salaries					สวัสดิการและผลประโยชน์ตอบแทน Fringe benefits					
				รวม Total	ค่าจ้าง Wages, salaries	โบนัส bonus etc.	ค่าจ้าง Wages, salaries	โบนัส bonus etc.	ค่าจ้าง Wages, salaries	โบนัส bonus etc.	ค่าจ้าง Wages, salaries	โบนัส bonus etc.	ค่าจ้าง Wages, salaries	โบนัส bonus etc.	ค่าจ้าง Wages, salaries	โบนัส bonus etc.	ค่าจ้าง Wages, salaries	โบนัส bonus etc.	ค่าจ้าง Wages, salaries	โบนัส bonus etc.				
31	การผลิตเครื่องจักร	187	8,003	1,128,159.6	946,616.0	857,812.0	40,136.8	557.6	3,668.8	44,440.7	181,543.6	166,565.5	6,359.3	72.6	230.3	8,315.8	Manufacture of furniture							
32	การผลิตผลิตภัณฑ์อื่น ๆ	169	19,220	3,622,942.8	3,170,815.8	2,544,294.2	445,143.7	12,671.6	34,843.7	133,862.6	452,127.0	376,039.8	49,321.3	1,692.0	7,186.8	17,887.0	Other manufacturing							
33	การซ่อมและการติดตั้งเครื่องจักรและอุปกรณ์	301	2,958	459,102.7	389,408.4	352,646.0	18,227.1	34.4	1,062.0	17,438.9	69,694.3	62,676.9	3,944.2	-	63.6	3,009.7	Repair and installation of machinery and equipment							
37	การรีไซเคิลเศษ	5	449	53,232.7	50,656.6	48,123.8	-	-	-	2,532.8	2,576.1	2,447.3	-	-	-	128.8	Severage							
38	การเก็บรวบรวมของเสีย การบำบัด และการกำจัดของเสีย รวมถึงการนำของเสีย กลับมาใช้ใหม่	38	823	95,612.3	77,356.8	68,487.5	4,733.4	-	636.0	3,500.0	18,255.5	16,378.8	320.0	-	720.0	836.7	Waste collection, treatment and disposal activities; materials recovery							
58	การตีพิมพ์จำหน่ายสื่อแพร่ คลื่นแม่เหล็กไฟฟ้า	1	D	D	D	D	D	-	-	-	-	-	-	-	-	-	Publishing activities							

หมายเหตุ : D หมายถึง ค่าเลขที่ไม่ได้ระบุ

Note : D means disclosure prohibited.

ที่มา : สำนักข้อมูลสภาพการ พ.ศ. 2560 จังหวัดสมุทรปราการ สำนักงานสถิติแห่งชาติ กรมการสถิติเชิงพื้นที่และสังคม

Source : The 2017 Industrial Census, Samut Prakan Province, National Statistical Office, Ministry of Digital Economy and Society.

ตาราง 9 มูลค่าวัตถุดิบและวัสดุประกอบ และสินค้าคงเหลือต้นปีและปลายปี 2559 จำแนกตามหมวดย่อยอุตสาหกรรม
Table 9 Value of Stocks At The Beginning and The End of 2016 by Division of Industry

รหัส Code	หมวดย่อยอุตสาหกรรม Division of industry	จำนวน สถาน- ประกอบ Number of establishments	มูลค่า ณ ต้นปี 2559 At the beginning of 2016			มูลค่า ณ ปลายปี 2559 At the end of 2016			รวม Total	วัสดุประกอบ และ วัสดุประกอบ Materials and components	สินค้า ระหว่าง ผลิต Work in progress	สินค้า สำเร็จ รูป Finished goods	สินค้าที่ ยังไม่ สามารถ จำหน่าย Goods purchased for resale	Total
			รวม Total	วัสดุ ประกอบ Materials	สินค้า ระหว่าง ผลิต Work in progress	สินค้า สำเร็จ รูป Finished goods	รวม Total	วัสดุ ประกอบ Materials						
รวม		8,291	254,374,700.8	127,364,428.3	37,084,122.8	85,701,929.1	4,224,220.6	241,925,280.5	121,882,164.9	33,129,784.1	82,465,382.0	4,447,949.5	241,925,280.5	
10	การผลิตสินค้าอาหาร	844	26,379,498.2	16,150,762.0	3,174,790.1	6,616,283.8	437,662.3	26,540,655.9	16,171,523.9	2,785,380.9	7,311,412.9	272,338.3	26,540,655.9	
11	การผลิตเครื่องดื่ม	23	272,887.2	77,824.0	43,815.6	151,247.7	-	350,164.3	106,228.0	54,100.8	189,835.5	-	350,164.3	
13	การผลิตเสื้อผ้าเครื่องแต่งกาย	446	13,881,893.4	6,278,954.4	2,262,778.1	5,227,968.5	112,192.4	13,311,141.0	6,204,095.6	3,762,515.9	3,230,554.9	113,974.6	13,311,141.0	
14	การผลิตเครื่องหนังและผลิตภัณฑ์ที่เกี่ยวข้อง	793	3,836,263.8	2,843,156.7	269,432.2	621,060.5	102,614.4	3,693,640.3	2,689,356.4	277,278.8	609,261.3	117,743.8	3,693,640.3	
15	การผลิตเครื่องหนังและผลิตภัณฑ์ที่เกี่ยวข้อง	267	5,507,301.1	2,404,879.0	1,285,703.8	1,745,197.9	71,520.4	4,884,564.4	1,787,495.5	1,235,682.9	1,747,417.2	73,968.9	4,884,564.4	
16	การผลิตไม้และผลิตภัณฑ์จากไม้และไม้ก๊อก (ยกเว้นเฟอร์นิเจอร์)	91	98,959.4	72,424.9	13,608.3	12,662.9	263.3	67,496.1	44,443.9	13,018.9	9,876.6	156.7	67,496.1	
17	การผลิตสิ่งของจากหนังและวัสดุเทียมอื่นๆ	135	2,991,140.4	2,033,535.7	465,250.5	455,059.7	37,294.6	3,204,379.7	2,138,281.9	457,383.2	567,608.4	41,106.3	3,204,379.7	
18	การผลิตกระดาษและผลิตภัณฑ์กระดาษ	296	770,575.2	505,865.2	113,617.7	140,993.6	10,098.6	749,085.6	527,330.2	87,414.8	126,588.0	7,752.6	749,085.6	
19	การผลิตยานยนต์และผลิตภัณฑ์ที่ติดจากพลาสติก	7	689,784.4	122,065.0	205,262.8	361,956.6	500.0	377,929.4	118,320.3	67,814.5	191,544.6	250.0	377,929.4	
20	การผลิตเครื่องมือและผลิตภัณฑ์เครื่องมือ	320	18,906,048.8	9,669,330.2	2,108,239.1	6,777,871.5	350,608.1	16,550,115.3	8,440,956.0	1,590,782.9	6,232,231.7	286,144.7	16,550,115.3	
21	การผลิตไม้สัก ไม้พยุง ไม้สัก ไม้พยุง และผลิตภัณฑ์ที่ใช้ทำเฟอร์นิเจอร์	37	1,440,116.8	616,264.5	199,310.4	564,667.1	59,874.8	1,421,334.6	635,400.4	201,371.3	550,623.9	33,939.0	1,421,334.6	
22	การผลิตผลิตภัณฑ์ยางและพลาสติก	499	13,230,140.0	7,204,149.0	1,936,275.1	3,829,944.3	259,771.5	12,523,531.4	6,664,029.2	1,762,940.9	3,830,722.2	265,839.1	12,523,531.4	
23	การผลิตผลิตภัณฑ์อื่นๆ ที่ทำจากแร่โลหะ	92	4,183,553.9	2,875,682.1	412,272.2	888,694.5	6,905.1	4,779,063.0	3,151,973.9	579,295.3	1,042,422.0	5,371.8	4,779,063.0	
24	การผลิตโลหะขั้นพื้นฐาน	173	27,048,918.3	14,638,088.4	2,714,104.6	7,787,430.1	1,909,295.3	26,468,869.8	14,682,435.9	2,687,292.5	6,945,386.1	2,153,755.3	26,468,869.8	
25	การผลิตผลิตภัณฑ์โลหะประติงษ์	2,660	22,866,543.8	15,335,024.5	3,034,595.0	4,309,147.3	187,777.0	21,641,235.5	14,289,361.5	2,595,153.6	4,508,108.0	248,612.4	21,641,235.5	
26	การผลิตผลิตภัณฑ์คอมพิวเตอร์ อิเล็กทรอนิกส์ และอุปกรณ์ที่ใช้ในทางเทคโนโลยี	66	26,217,009.7	11,806,774.0	4,938,398.0	9,408,282.5	63,555.2	27,135,956.9	10,694,021.8	4,665,356.7	11,695,943.2	80,635.3	27,135,956.9	
27	การผลิตอุปกรณ์ไฟฟ้า	182	13,586,544.2	7,747,375.9	1,924,853.5	3,842,760.0	71,556.9	13,386,100.6	7,931,657.2	1,862,015.0	3,480,354.5	112,074.0	13,386,100.6	
28	การผลิตเครื่องจักรและเครื่องมือ ซึ่งมีได้ตั้งประเภทอื่นที่ขึ้น	306	7,722,649.8	4,757,942.0	961,807.0	1,856,722.2	146,178.7	7,626,359.4	4,075,817.0	1,124,034.4	2,173,908.7	252,599.4	7,626,359.4	
29	การผลิตยานยนต์ รถพ่วง และรถแทรก	281	51,336,084.5	14,313,345.1	8,264,925.5	28,527,602.0	230,211.9	44,239,810.7	13,653,906.3	4,775,149.0	25,636,635.5	174,120.0	44,239,810.7	
30	การผลิตอุปกรณ์ขนส่งอื่นๆ	72	2,453,947.7	1,363,872.0	289,376.5	794,456.0	6,243.2	2,683,931.3	1,434,253.4	374,465.1	858,503.6	16,709.2	2,683,931.3	
31	การผลิตเฟอร์นิเจอร์	187	3,729,123.5	1,567,851.9	1,173,046.6	981,541.2	6,683.8	3,420,601.1	1,444,490.6	1,149,274.8	819,655.6	7,180.1	3,420,601.1	
32	การผลิตผลิตภัณฑ์อื่นๆ	169	3,943,537.6	2,488,836.3	837,891.4	475,204.4	141,605.4	3,637,269.4	2,373,236.0	671,708.1	420,372.2	171,953.2	3,637,269.4	

ตาราง 9 มูลค่าวัตถุดิบและวัสดุประกอบฯ และสินค้าคงเหลือต้นปีและปลายปี 2559 จำนวนตามหมวดย่อยอุตสาหกรรม (ต่อ)
Table 9 Value of Stocks At The Beginning and The End of 2016 by Division of Industry (cont.)

รหัส Code	หมวดย่อยอุตสาหกรรม	จำนวน สถาน- ประกอบการ Number of establishments	มูลค่า ณ ต้นปี 2559 At the beginning of 2016				มูลค่า ณ ปลายปี 2559 At the end of 2016				Division of industry		
			รวม Total	วัตถุดิบ และ วัสดุประกอบฯ Materials and components	สินค้า ระหว่าง ผลิต Work in progress	สินค้า สำเร็จรูป Finished goods	สินค้า คงเหลือ ใน ขั้น ผลิต Work in progress	สินค้า สำเร็จรูป Finished goods	สินค้าที่ ซื้อ มา สำหรับ ขาย เพิ่ม Goods purchased for resale	สินค้าที่ ซื้อ มา สำหรับ ขาย เพิ่ม Goods purchased for resale			
33	การซ่อมและการติดตั้งเครื่องจักรและอุปกรณ์	301	2,743,062.3	1,993,494.5	426,649.1	311,111.1	1,807.7	2,648,075.0	1,999,727.6	350,317.7	286,304.6	11,725.0	Repair and installation of machinery and equipment
37	การจัดจำหน่าย	5	24,516.7	24,516.7	-	-	-	15,489.6	15,489.6	-	-	-	Sewerage
38	การเก็บรวบรวมของเสีย การบำบัด และการกำจัดของเสีย รวมถึงการนำของเสียกลับมาใช้ใหม่	38	514,600.1	472,416.7	28,119.6	14,063.8	-	608,480.2	608,333.0	36.3	110.9	-	Waste collection, treatment and disposal activities; materials recovery
58	การจัดพิมพ์จำหน่ายหรือเผยแพร่	1	D	-	-	-	-	D	-	-	-	-	Publishing activities

หมายเหตุ : D หมายถึง ตัวเลขที่ไม่เปิดเผย

Note : D means disclosure prohibited.

ที่มา : สำนักงานอุตสาหกรรม พ.ศ. 2560 จังหวัดสมุทรปราการ สำนักงานสถิติแห่งชาติ กระทรวงดิจิทัลเพื่อเศรษฐกิจและสังคม

Source : The 2017 Industrial Census, Samut Prakan Province, National Statistical Office, Ministry of Digital Economy and Society.

ตาราง 10 ส่วนเปลี่ยนแปลงของมูลค่าวัตถุดิบและวัสดุประกอบฯ และสินค้าคงเหลือในปี 2559 จำแนกตามหมวดย่อยอุตสาหกรรม
Table 10 Change in Value of Stocks In 2016 by Division of Industry

รหัส Code	หมวดย่อยอุตสาหกรรม Number of establishments	ส่วนเปลี่ยนแปลงของมูลค่าวัตถุดิบและวัสดุประกอบฯ และสินค้าคงเหลือ					สินค้า สำเร็จรูป Finished goods	สินค้าที่เข้ามา จำหน่ายในสภาพเดิม Goods purchased for resale	Division of industry
		รวม Total	วัตถุดิบและ วัสดุประกอบฯ Materials and components	สินค้าระหว่าง ผลิต Work in progress	สินค้า สำเร็จรูป Finished goods	สินค้าที่เข้ามา			
		8,291	-12,449,420.3	-5,482,263.4	-3,954,338.7	-3,236,547.1	223,728.9	Total	
10	การผลิตผลิตภัณฑ์อาหาร	844	161,157.8	20,761.9	-389,409.2	695,129.1	-165,324.1	Manufacture of food products	
11	การผลิตเครื่องดื่ม	23	77,277.1	28,404.1	10,285.2	38,587.8	-	Manufacture of beverages	
13	การผลิตสิ่งทอ	446	-570,752.4	-74,858.8	1,499,737.8	-1,997,413.7	1,782.2	Manufacture of textiles	
14	การผลิตเสื้อผ้าเครื่องแต่งกาย	793	-142,623.5	-153,800.3	7,846.6	-11,799.2	15,129.5	Manufacture of wearing apparels	
15	การผลิตเครื่องหนังและผลิตภัณฑ์ที่เกี่ยวข้อง	267	-662,736.7	-617,383.5	-50,020.9	2,219.3	2,448.4	Manufacture of leather and related products	
16	การผลิตไม้และผลิตภัณฑ์จากไม้และไม้กอก (ยกเว้นเฟอร์นิเจอร์)	91	-31,463.3	-27,980.9	-589.4	-2,786.3	-106.7	Manufacture of wood and of products of wood and cork (except furniture); manufacture of articles of straw and plaiting materials	
17	การผลิตกระดาษและผลิตภัณฑ์กระดาษอื่นๆ	135	213,239.2	104,746.2	-7,867.3	112,548.7	3,811.7	Manufacture of paper and paper products	
18	การพิมพ์และการผลิตซ้ำสื่อบันทึกข้อมูล	296	-21,489.5	21,465.0	-26,202.9	-14,405.6	-2,346.0	Printing and reproduction of recorded media	
19	การผลิตถ่านโค้กและผลิตภัณฑ์ที่ได้จากการถ่านปิโตรเลียม	7	-311,855.0	-3,744.7	-137,448.3	-170,412.0	-250.0	Manufacture of coke and refined petroleum products	
20	การผลิตเคมีภัณฑ์และผลิตภัณฑ์เคมี	320	-2,355,933.5	-1,228,374.2	-517,456.2	-545,639.7	-64,463.4	Manufacture of chemicals and chemical products	
21	การผลิตเภสัชภัณฑ์ เคมีภัณฑ์ใช้รักษาโรค และผลิตภัณฑ์จากพืชและสัตว์ที่ใช้รักษาโรค	37	-18,782.2	19,135.9	2,060.9	-14,043.2	-25,935.8	Manufacture of pharmaceuticals, medicinal chemical and botanical products	
22	การผลิตผลิตภัณฑ์ยางและพลาสติก	499	-706,608.7	-540,119.9	-173,334.3	777.9	6,067.5	Manufacture of rubber and plastic products	
23	การผลิตผลิตภัณฑ์อื่นๆ ที่ทำจากแร่โลหะ	92	595,509.1	276,291.8	167,023.1	153,727.5	-1,533.3	Manufacture of other non-metallic mineral products	
24	การผลิตโลหะขั้นมูลฐาน	173	-580,048.5	44,347.5	-26,812.1	-842,044.0	244,460.0	Manufacture of basic metals	
25	การผลิตผลิตภัณฑ์โลหะประดิษฐ์ (ยกเว้นเครื่องจักรและอุปกรณ์)	2,660	-1,225,308.3	-1,045,663.0	-439,441.4	198,960.7	60,835.4	Manufacture of fabricated metal products (excepts machinery and equipment)	
26	การผลิตผลิตภัณฑ์คอมพิวเตอร์ อิเล็กทรอนิกส์ และอุปกรณ์ที่ใช้ในทางทัศนศาสตร์	66	918,947.2	-1,112,752.2	-273,041.3	2,287,660.7	17,080.0	Manufacture of computers, electronic and optical products	
27	การผลิตอุปกรณ์ไฟฟ้า	182	-200,443.5	184,283.3	-62,838.4	-362,405.5	40,517.1	Manufacture of electrical equipment	

ตาราง 10 ส่วนเปลี่ยนแปลงของมูลค่าวัตถุดิบและวัสดุประกอบฯ และสินค้าคงเหลือในปี 2559 จำแนกตามหมวดย่อยอุตสาหกรรม (ต่อ)

Table 10 Change in Value of Stocks In 2016 by Division of Industry (cont.)

รหัส Code	หมวดย่อยอุตสาหกรรม	จำนวน สถาน- ประกอบกร Number of establishments	ส่วนเปลี่ยนแปลงของมูลค่าวัตถุดิบและวัสดุประกอบฯ และสินค้าคงเหลือ Change in value of stocks (พันบาท In Thousand Baht)						Division of industry
			รวม Total	วัตถุดิบและ วัสดุประกอบฯ Materials and components	สินค้าระหว่าง ผลิต Work in progress	สินค้า สำเร็จรูป Finished goods	สินค้าที่เข้ามา จำหน่ายในสภาพเดิม Goods purchased for resale		
28	การผลิตเครื่องจักรและเครื่องมือ ซึ่งมีได้จัดประเภทไว้ในที่อื่น	306	-96,290.4	-682,125.0	162,227.4	317,186.6	106,420.7	Manufacture of machinery and equipment, n.e.c	
29	การผลิตยานยนต์ รถพ่วง และรถถังพ่วง	281	-7,096,273.8	-659,438.8	-3,489,776.6	-2,890,966.5	-56,091.9	Manufacture of motor vehicles, trailers and semi-trailers	
30	การผลิตอุปกรณ์ขนส่งอื่นๆ	72	229,983.6	70,381.5	85,088.5	64,047.6	10,466.0	Manufacture of other transport equipment	
31	การผลิตเฟอร์นิเจอร์	187	-308,522.5	-123,361.3	-23,771.8	-161,885.6	496.3	Manufacture of furniture	
32	การผลิตผลิตภัณฑ์อื่นฯ	169	-306,268.1	-115,600.3	-166,183.4	-54,832.2	30,347.8	Other manufacturing	
33	การซ่อมและการติดตั้งเครื่องจักรและอุปกรณ์	301	-94,987.3	6,233.2	-76,331.4	-24,806.5	-82.6	Repair and installation of machinery and equipment	
37	การจัดกรน้ำเสีย	5	-9,027.2	-9,027.2	-	-	-	Sewerage	
38	การเก็บรวบรวมของเสีย การบำบัด และการกำจัดของเสีย	38	93,880.1	135,916.4	-28,083.3	-13,953.0	-	Waste collection, treatment and disposal activities;	
	รวมถึงการนำของเสียกลับมาใช้ใหม่							materials recovery	
58	การจัดพิมพ์จำหน่ายหรือเผยแพร่	1	-	-	-	-	-	Publishing activities	

หมายเหตุ : D หมายถึง ตัวเลขที่ไม่เปิดเผย

Note : D means disclosure prohibited.

ที่มา : สำนักข้อมูลอุตสาหกรรม พ.ศ. 2560 จังหวัดสมุทรปราการ สำนักงานสถิติแห่งชาติ กระทรวงดิจิทัลเพื่อเศรษฐกิจและสังคม

Source : The 2017 Industrial Census ,Samut Prakan Province, National Statistical Office, Ministry of Digital Economy and Society.

ตาราง 11 ค่าใช้จ่ายทั้งหมดของสถานประกอบการอุตสาหกรรมในปี 2559 จำแนกตามหมวดของอุตสาหกรรม

Table 11 Total Expenses of Manufacturing Establishments in 2016 by Division of Industry

รหัส Code	หมวดของอุตสาหกรรม Division of industry	จำนวน สถาน- ประกอบ การ Number of establishments	รวม Total	ค่าซื้อวัตถุดิบ และวัสดุประกอบ ที่ใช้ในการผลิต Purchase of materials and components	ค่าเชื้อเพลิง Cost of fuels	ค่าไฟฟ้า ที่ใช้จ่ายในการผลิต Electricity used in production	ค่าติดตั้งซ่อมแซมและ บำรุงรักษาสินค้า ที่จำหน่ายให้ลูกค้า Cost of repair and maintenance sales of goods of purchase	ค่าติดตั้งซ่อมแซมและ บำรุงรักษาเครื่องจักร เครื่องมือ Cost of repair and maintenance of machinery and equipment	ค่าซื้อสินค้า ในภาคค้า ปลีก Purchase of goods for resale	ค่าจ้างซ่อมแซมให้ สถานประกอบการ อื่นมีสิทธิคนให้ Cost of contract and commission work	ค่าธรรมเนียม ที่จ่าย สำหรับ ค่าจ้าง ลูกจ้าง ที่ เช่า Fees paid for leased employees	ค่าใช้จ่าย ในการขาย Cost of sale	ค่าใช้จ่าย ในการบริหาร และดำเนินงาน Administrative expense	ค่าใช้จ่ายอื่น ๆ Other expenses	ทั้งหมด Total
รวม		8,291	1,322,300,529.1	917,590,874.1	28,943,485.7	76,398,479.0	5,331,840.5	26,066,759.0	16,393,290.7	16,489,715.3	200,760.9	39,764,660.6	142,567,783.2	52,552,880.0	
10	การผลิตเครื่องดื่มอัดลม	844	163,187,671.5	110,420,092.2	5,191,155.2	10,934,537.1	450,118.0	4,912,784.1	1,457,626.9	86,723.5	4,898.1	4,805,853.4	15,582,066.8	9,341,816.3	Manufacture of food products
11	การผลิตเครื่องดื่ม	23	7,916,769.9	4,651,023.3	317,617.9	748,601.3	-	111,781.4	-	-	-	377,989.0	1,681,622.9	28,134.0	Manufacture of beverages
13	การผลิตสิ่งทอ	446	39,703,035.5	28,465,139.0	1,216,345.5	3,298,075.1	118,618.2	716,963.2	443,624.4	424,669.4	33,578.0	1,302,050.1	2,501,620.8	1,182,351.8	Manufacture of textiles
14	การผลิตเครื่องแต่งกาย	793	16,901,977.6	11,636,050.2	525,323.7	1,076,346.5	26,057.2	171,716.4	3,071.0	193,312.8	3,602.2	225,764.4	2,770,697.9	270,035.5	Manufacture of wearing apparel
15	การผลิตเครื่องหนังและผลิตภัณฑ์ที่เกี่ยวข้อง	267	14,897,953.3	10,804,828.2	268,328.0	706,546.8	79,176.8	340,834.0	42,403.9	106,531.9	663.6	324,806.6	1,763,189.6	460,644.0	Manufacture of leather and related products
16	การผลิตไม้และผลิตภัณฑ์จากไม้และไม้กึ่ง (ยกเว้นเฟอร์นิเจอร์ การผลิตสิ่งของจากฟาง และวัสดุกันชื้น)	91	973,430.8	598,188.8	18,731.3	60,630.3	4,568.3	13,949.6	982.8	1,951.6	-	32,373.5	220,183.0	21,871.7	Manufacture of wood and of products of wood and cork (except furniture); manufacture of articles of straw and plaiting materials
17	การผลิตกระดาษและผลิตภัณฑ์กระดาษ	135	20,145,618.7	13,364,472.5	562,808.4	1,270,492.3	81,322.3	337,115.9	523,969.5	59,149.2	-	662,451.4	1,487,109.8	1,796,727.5	Manufacture of paper and paper products
18	การผลิตพลาสติกแข็งและพลาสติกอ่อน	296	6,699,599.3	4,171,311.4	195,492.0	522,824.1	15,090.7	97,280.4	30,453.2	248,144.1	7,951.5	183,386.0	826,015.4	401,650.6	Printing and reproduction of recorded media
19	การผลิตถ่านหินและผลิตภัณฑ์ (จากการขุดและแปรรูป)	7	3,668,444.0	1,236,566.5	43,163.8	530,307.0	-	182,745.4	40.0	-	-	400,434.0	792,632.9	482,554.6	Manufacture of coke and refined petroleum products
20	การผลิตเคมีภัณฑ์และผลิตภัณฑ์เคมี	320	105,800,161.9	74,485,719.2	1,879,364.1	5,155,371.7	484,126.4	2,122,982.5	1,254,404.7	36,686.2	1,665.0	5,482,874.9	8,945,417.4	5,951,549.9	Manufacture of chemical and chemical products
21	การผลิตเภสัชภัณฑ์และผลิตภัณฑ์เภสัชภัณฑ์ (ยกเว้นยาสูบ)	37	8,212,089.7	4,977,462.9	128,113.0	312,401.8	55,710.3	202,071.1	195,618.2	7,950.4	9,360.0	694,960.5	959,133.5	669,308.0	Manufacture of pharmaceuticals, medicinal chemical and botanical products
22	การผลิตผลิตภัณฑ์ยางและพลาสติก	499	72,664,274.0	49,637,862.1	1,775,030.6	4,615,437.5	603,238.8	1,764,823.4	2,364,507.3	230,753.1	3,999.2	2,060,261.5	6,976,551.3	2,631,809.2	Manufacture of rubber and plastic products
23	การผลิตสิ่งพิมพ์ที่พิมพ์จากแม่พิมพ์	92	20,507,964.6	15,055,428.1	579,163.6	1,096,142.0	66,279.3	478,127.9	119,449.8	11,612.3	-	569,827.1	1,921,828.6	610,106.0	Manufacture of other non-metallic mineral products
24	การผลิตโลหะขั้นกลาง	173	109,218,070.7	91,934,543.5	1,705,301.1	3,491,948.6	145,543.8	1,551,090.9	150,364.6	82,683.4	61,067.2	1,578,092.1	4,117,063.8	4,400,371.9	Manufacture of basic metals
25	การผลิตผลิตภัณฑ์โลหะ (ยกเว้นเครื่องจักรและอุปกรณ์)	2,660	112,344,785.8	79,079,484.8	2,220,483.9	6,667,991.1	553,562.7	1,908,353.1	1,682,061.3	1,404,611.6	18,564.3	3,931,013.7	8,958,796.0	5,919,863.4	Manufacture of fabricated metal products (except machinery and equipment)
26	การผลิตผลิตภัณฑ์คอมพิวเตอร์ อิเล็กทรอนิกส์ และอุปกรณ์ที่ใช้ในทางเดินสาย	66	129,743,792.4	54,335,580.4	3,006,208.7	11,169,986.0	237,056.1	4,186,853.8	1,104,111.1	20,586.9	-	2,898,981.8	51,358,847.5	1,425,580.1	Manufacture of computers, electronic and optical products
27	การผลิตอุปกรณ์ไฟฟ้า	182	77,582,228.1	57,300,625.4	727,492.8	3,121,311.6	408,802.7	1,153,712.9	272,819.8	78,654.0	2,279.3	5,246,631.5	6,753,557.4	2,516,340.6	Manufacture of electrical equipment
28	การผลิตเครื่องจักรและเครื่องมือ (ยกเว้นปั๊มและเครื่องใช้ที่อื่น)	306	48,306,306.8	35,058,883.6	758,416.4	1,819,950.6	327,383.4	766,233.4	947,883.4	254,417.1	1,402.7	1,705,453.1	4,452,799.6	2,213,483.6	Manufacture of machinery and equipment, n.e.c.
29	การผลิตยานยนต์ รถพ่วง และรถแทรกเตอร์	281	283,300,427.8	217,492,243.2	6,515,544.6	15,392,253.6	991,143.0	3,350,696.2	4,189,103.4	12,328,548.7	6,199.5	3,762,091.3	13,227,451.8	6,045,152.5	Manufacture of motor vehicles, trailers and semi-trailers
30	การผลิตอากาศยานขนส่ง	72	31,238,560.5	19,620,496.6	413,324.2	2,176,986.5	133,074.3	627,032.6	626,469.2	14,579.3	10,100.6	2,754,467.8	2,071,119.8	2,790,909.6	Manufacture of other transport equipment
31	การผลิตเฟอร์นิเจอร์	187	15,448,731.6	10,695,168.2	368,403.2	998,279.1	22,016.4	333,251.4	201,284.6	741,029.6	-	306,053.2	1,339,193.6	444,052.3	Manufacture of furniture
32	การผลิตสิ่งพิมพ์	169	18,123,947.9	11,544,372.9	218,401.5	634,014.7	161,387.8	352,555.1	711,520.5	53,267.2	34,960.3	318,095.5	1,597,151.2	2,498,221.2	Other manufacturing
33	การซ่อมและการติดตั้งเครื่องจักรและอุปกรณ์	301	11,590,672.8	8,554,173.3	187,630.7	405,330.1	367,564.3	329,713.9	71,241.6	103,853.3	469.3	126,517.6	1,395,619.3	48,559.4	Repair and installation of machinery and equipment

ตาราง 11 ค่าใช้จ่ายทั้งสิ้นของสถานประกอบการอุตสาหกรรมการผลิตในปี 2559 จำแนกตามหน่วยอุตสาหกรรม (ต่อ)

Table 11 Total Expenses of Manufacturing Establishments In 2016 by Division of Industry (cont.)

รหัส Code	ขนาดอุตสาหกรรม Number of establishments	จำนวน สถาน- ประกอบการ Number of establishments	รวม Total	ค่าเชื้อเพลิง และวัสดุประกอบ ที่ใช้ในการผลิต Purchase of materials and components	ค่าเชื้อเพลิง Cost of fuels	ค่าไฟฟ้า ที่ใช้จ่ายในการผลิต Electricity used in production	ค่าติดตั้งซ่อมแซมและ บำรุงรักษาเครื่องจักร เครื่องมือ Cost of repair and maintenance of machinery and equipment	ค่าติดตั้งซ่อมแซมและ บำรุงรักษาสินค้า ที่จำหน่ายให้ลูกค้า Cost of repair and maintenance sales of goods for resale	ค่าซื้อสินค้า ที่ส่งจำหน่าย ในภาคอื่น Purchase of goods for resale	ค่าจ้างหม้อจ่ายใต้ สถานประกอบการ อื่นผลิตสินค้าให้ Cost of contract and commission work	ค่าธรรมเนียม ที่จ่าย สำหรับลูกจ้างเช่า Fees paid for leased employees	ค่าใช้จ่าย ในการขาย Cost of sale	ค่าใช้จ่าย ในการบริหาร และดำเนินงาน Administrative expense	ค่าใช้จ่ายอื่น ๆ Other expenses	เงินบาท In Thousand Baht	
																Division of industry
37	การจักกาน้ำดื่ม	5	786,816.9	287,341.2	996.3	2,072.4	47,322.7	-	-	-	-	2,713.5	446,430.9	-	-	Sewerage
38	การขึ้นรูปรวมของเสีย กากบด และกากทำ ของเสีย รวมถึงการนำของเสียกลับมาใช้ใหม่	38	3,336,219.43	2,183,256.64	120,678.68	190,601.85	6,750.26	279.56	279.56	-	-	11,366.99	421,542.25	401,743.20	-	Waste collection, treatment and disposal activities; materials recovery
58	การจัดพิมพ์จำหน่ายหนังสือพิมพ์	1	D	D	D	D	D	-	-	-	-	D	D	D	D	Publishing activities

หมายเหตุ : D หมายถึง ตัวเลขที่ไม่เปิดเผย

Note : D means disclosure prohibited.

ที่มา : สำมะโนอุตสาหกรรม พ.ศ. 2560 จังหวัดสมุทรปราการ สำนักงานสถิติแห่งชาติ กระทรวงดิจิทัลเพื่อเศรษฐกิจและสังคม

Source : The 2017 Industrial Census ,Samut Prakan Province, National Statistical Office, Ministry of Digital Economy and Society.

ตาราง 12 รายรับที่ผลิตของสถานประกอบการอุตสาหกรรมผลิตในปี 2559 จำแนกตามหมวดอุตสาหกรรม
Table 12 Total Receipts of Manufacturing Establishments in 2016 by Division of Industry

รหัส Code	หมวดอุตสาหกรรม Industry	จำนวน สถานประกอบการ Number of establishments	รวม Total	มูลค่าการผลิต Sales of goods produced	รายรับจาก การขายสินค้า ที่ซื้อมาจำหน่าย ในสภาพเดิม Sales of goods purchased for resale	รายรับจากการ รับจ้างทำการ ผลิตสินค้า Receipts for contract and commission work	รายรับจากการ บริการ บำรุงรักษา ซ่อมแซม Receipts for repair and installation work done for others	รายรับจากการ ให้เช่าที่ดิน Receipts for rent on land	รายรับจากการ ให้เช่าอาคาร อาคารพร้อมที่ดิน Receipts for rent on building, vehicle, machinery and equipment	เงินปันผล Dividend	ดอกเบี้ย Interest	กำไรจากการ เปลี่ยนแปลง อัตราแลกเปลี่ยน Gain from currency exchange	รายรับอื่น ๆ Other receipts	Division of industry
รวม		8,291	1,671,697,015.6	1,611,948,726.4	21,855,050.6	10,185,440.3	5,339,682.9	120,914.7	548,266.0	7,736,116.1	1,860,894.5	2,465,702.1	9,636,222.1	Total
10	การผลิตสินค้าอาหาร	844	202,009,337.3	196,462,881.5	1,742,165.4	438,887.4	1,243.0	1,056.8	138,253.8	661,056.2	366,212.2	97,437.0	2,100,144.0	Manufacture of food products
11	การผลิตเครื่องดื่ม	23	9,213,577.1	9,209,549.7	-	-	-	-	-	-	54.4	-	3,973.0	Manufacture of beverages
13	การผลิตสิ่งทอ	446	54,438,167.0	53,054,759.0	647,030.3	163,980.4	25,451.0	50.2	16,118.2	10,644.5	31,164.2	18,858.5	470,110.6	Manufacture of textiles
14	การผลิตเสื้อผ้าเครื่องแต่งกาย	793	21,446,871.8	21,241,527.8	5,542.7	148,967.4	113.3	-	18.6	452.4	1,856.4	17,537.4	30,855.9	Manufacture of wearing apparel
15	การผลิตเครื่องหนังและผลิตภัณฑ์ที่เกี่ยวข้อง	267	20,757,065.3	20,023,399.6	26,298.1	435,594.9	28,535.9	10,622.8	9,367.8	73,691.0	22,092.7	14,955.9	112,506.7	Manufacture of leather and related products
16	การผลิตไม้และผลิตภัณฑ์จากไม้และไม้ก๊อก (ยกเว้นเฟอร์นิเจอร์)	91	1,250,090.2	1,167,559.0	1,857.8	794.8	-	-	-	1.9	15.4	1.3	2,181.5	Manufacture of wood and of products of wood and cork (except furniture); manufacture of articles of straw and plaiting materials
17	การผลิตกระดาษและผลิตภัณฑ์กระดาษอื่นๆ	135	26,195,291.1	25,514,583.8	500,847.0	5,165.0	1,346.3	10,112.3	4,099.8	4,165.8	40,253.2	41,674.6	73,043.2	Manufacture of paper and paper products
18	การผลิตกระดาษและผลิตภัณฑ์กระดาษ	296	9,408,157.9	9,338,176.0	32,669.7	7,286.7	1,444.5	-	7,636.1	379.0	2,256.1	2,219.9	16,089.9	Printing and reproduction of recorded media
19	การผลิตกระดาษแข็งและผลิตภัณฑ์กระดาษแข็ง	7	4,656,250.9	4,512,743.9	300.0	-	-	-	-	-	-	-	143,207.0	Manufacture of coke and refined petroleum products
20	การผลิตสินค้าเคมีภัณฑ์และผลิตภัณฑ์เคมี	320	134,813,230.8	132,021,284.7	1,451,872.4	85,930.2	450,194.3	10,224.4	55,704.7	107,999.6	131,637.8	114,152.7	384,230.0	Manufacture of chemicals and chemical products
21	การผลิตยารักษาโรค เคมีภัณฑ์ที่ใช้ทางการแพทย์ และผลิตภัณฑ์จากพืชและสัตว์ที่ใช้รักษาโรค	37	10,819,749.3	10,324,145.5	385,967.9	21,148.1	2,806.9	200.5	802.0	8,221.2	11,547.1	5,414.2	59,495.9	Manufacture of pharmaceuticals, medicinal chemical and botanical products
22	การผลิตสินค้าพลาสติกและพลาสติก	499	90,932,864.5	87,719,993.7	2,384,411.5	129,755.0	20,204.6	802.4	90,794.0	114,069.9	97,354.6	59,172.4	316,306.4	Manufacture of rubber and plastic products
23	การผลิตสินค้าเหล็กและเหล็กกล้า	92	25,083,155.2	24,835,359.9	1,241,255.5	9,113.6	1,953.4	136.7	1,100.0	6,469.5	6,281.9	9,927.8	88,687.0	Manufacture of other non-metallic mineral products
24	การผลิตโลหะขั้นพื้นฐาน	173	134,581,399.9	128,471,959.5	4,716,713.4	226,586.8	26,622.2	17,719.0	26,637.7	203,211.4	136,203.8	105,202.2	650,543.9	Manufacture of basic metals
25	การผลิตสินค้าโลหะประณีต (ยกเว้นเครื่องจักรและอุปกรณ์)	2,660	153,411,013.4	148,686,948.8	1,663,602.9	1,054,762.2	106,112.7	26,488.6	31,626.6	488,091.8	152,868.1	349,777.9	850,733.8	Manufacture of fabricated metal products (except machinery and equipment)
26	การผลิตสินค้าคอมพิวเตอร์ อิเล็กทรอนิกส์ และอุปกรณ์ที่ใช้ในทางทหาร	66	157,682,756.9	155,320,878.1	1,105,990.7	34,893.8	898.1	-	59,892.0	3,305.7	260,155.3	711,757.8	184,985.4	Manufacture of computers, electronic and optical products
27	การผลิตอุปกรณ์ไฟฟ้า	182	97,660,612.5	95,529,300.1	273,195.8	335,570.4	134,847.5	35,151.2	48,393.8	32,399.6	53,209.0	152,953.3	1,065,591.8	Manufacture of electrical equipment
28	การผลิตเครื่องจักรและเครื่องมือ ซึ่งมีได้ตั้งประเภทไว้ในที่อื่น	306	59,685,062.1	57,343,989.3	1,168,255.0	134,115.0	207,737.8	1,406.6	20,198.8	59,697.1	161,691.5	371,334.7	216,636.3	Manufacture of machinery and equipment, n.e.c
29	การผลิตยานยนต์ รถพ่วง และรถจักรยานยนต์	281	351,417,993.9	327,611,805.7	4,244,725.7	6,521,396.4	4,034,386.4	2,381.8	33,314.8	5,664,911.6	328,398.3	340,677.1	2,635,996.1	Manufacture of motor vehicles, trailers and semi-trailers
30	การผลิตอุปกรณ์ขนส่งอื่นๆ	72	37,625,718.9	36,461,590.4	887,258.7	9,591.6	42,618.2	21.2	684.6	110,190.6	27,144.0	10,556.1	76,063.7	Manufacture of other transport equipment
31	การผลิตเฟอร์นิเจอร์	187	23,750,845.3	23,217,129.8	204,200.6	37,618.8	18,361.9	3,406.7	2,754.5	1,642,566.5	3,361.5	5,857.6	93,897.5	Manufacture of furniture
32	การผลิตสินค้าอื่นๆ	169	26,016,698.0	25,261,273.6	206,614.3	372,863.9	62,767.1	1,133.4	868.2	22,875.6	19,092.8	16,449.1	52,760.1	Other manufacturing
33	การซ่อมและการติดตั้งเครื่องจักรและอุปกรณ์	301	13,946,070.3	13,750,359.2	81,125.9	11,418.0	94,359.3	-	-	12.2	2,447.9	1,594.6	4,773.2	Repair and installation of machinery and equipment

ตาราง 12 รายรับทั้งสิ้นของสถานประกอบการอุตสาหกรรมผลิตในปี 2559 จำนวนตามหมวดย่อยอุตสาหกรรม (ต่อ)

Table 12 Total Receipts of Manufacturing Establishments in 2016 by Division of Industry (cont.)

รหัส Code	หมวดย่อยอุตสาหกรรม	จำนวน สถานประกอบการ Number of establishments	รวม Total	มูลค่าขายผลิต Sales of goods produced	รายรับจาก การขายสินค้า ที่ถือมาจำหน่าย ในสภาพเดิม Sales of goods purchased for resale	รายรับจากการ รับจ้างซ่อมแซม ผลิตภัณฑ์ Receipts for contract and commission work	รายรับจากการที่ บริการบำรุงรักษา ซ่อมแซม Receipts for repair and installation work done for others	รายรับจากการ ให้เช่าที่ดิน Receipts for rent on land	รายรับจากการให้เช่า อาคาร อสังหาริมทรัพย์ Receipts for rent on building, vehicle, machinery and equipment	เงินปันผล Dividend	ดอกเบี้ย Interest	กำไรจากการ เปลี่ยนแปลง อัตราแลกเปลี่ยน Gain from currency exchange		รายรับอื่น ๆ Other receipts	Division of industry
												การแลกเปลี่ยน แลกเปลี่ยนเงิน แลกเปลี่ยนเงินบาท	การแลกเปลี่ยน แลกเปลี่ยนเงินบาท		
37	การจัดการน้ำเสีย	5	951,059.9	948,187.2	-	-	-	-	-	-	-	190.1	2,669.7	Sewerage	
38	การรวบรวมของเสีย การบำบัด แลกากกำจัดของเสีย รวมถึงการนำของเสียกลับมาใช้ใหม่	38	3,942,647.9	3,918,032.3	279.6	-	-	-	-	-	5,596.4	18,000.0	739.6	Waste collection, treatment and disposal activities; materials recovery	
58	การจัดพิมพ์จำหน่ายหรือเผยแพร่	1	D	D	-	-	-	-	-	-	-	-	-	-	Publishing activities

หมายเหตุ : D หมายถึง ตัวเลขที่ไม่ได้เผยแพร่

Note : D means disclosure prohibited.

ที่มา : สำนักงานอุตสาหกรรม พ.ศ. 2560 จังหวัดสมุทรปราการ สำนักงานสถิติแห่งชาติ กระทรวงดิจิทัลเพื่อเศรษฐกิจและสังคม

Source : The 2017 Industrial Census, Samut Prakan Province, National Statistical Office, Ministry of Digital Economy and Society.

ตาราง 13 มูลค่าตามบัญชีของสินทรัพย์ถาวรในปี 2559 จำแนกตามหน่วยอุตสาหกรรม
Table 13 Book Value of Fixed Assets in 2016 by Division of Industry

Table with columns for industry code, number of establishments, and various asset categories (Land, Machinery, Vehicles, Office appliances, Building, Total, Fixed assets, etc.) for Dec 2016. Includes a 'Total' row at the bottom.

หมายเหตุ : D หมายถึง ศักยภาพไม่ได้เปิดเผย
Note : D means disclosure prohibited.
ที่มา : สำมะโนอุตสาหกรรม พ.ศ. 2560 จังหวัดอุตรดิตถ์และจังหวัดน่าน กรมการสถิติจังหวัดอุตรดิตถ์และจังหวัดน่าน
Source : The 2017 Industrial Census, Samut Phakan Province, National Statistical Office, Ministry of Digital Economy and Society.

ตาราง 14 มูลค่าสินทรัพย์ถาวรที่เปลี่ยนแปลงระหว่าง มกราคม - ธันวาคม 2559 จำแนกตามหมวดย่อยอุตสาหกรรม

Table 14 Value of Fixed Assets Changed In January - December 2016 by Division of Industry

(พันบาท In Thousand Baht)

รหัส Code	หมวดย่อยอุตสาหกรรม	จำนวน สถาน- ประกอบกร Number of establishments	รวม Total	มูลค่าสินทรัพย์ถาวรที่เปลี่ยนแปลง		Change in value of fixed assets		Division of industry
				มูลค่าสินทรัพย์ ถาวรที่ซื้อหรือ ผลิตขึ้นเอง Value of new or cost producing of fixed assets	มูลค่าสินทรัพย์ ถาวรที่ขาย Value of disposal of fixed assets	มูลค่าสินทรัพย์ ค่าโอน กรรมสิทธิ์ Ownership transfer fee	Total	
		8,291	9,213,772,470.3	32,122,089.0	45,034,918.9	9,136,615,462.4	Total	
10	การผลิตผลิตภัณฑ์อาหาร	844	7,654,538.0	7,167,032.1	481,005.8	6,500.0	Manufacture of food products	
11	การผลิตเครื่องดื่ม	23	1,543,809.2	1,543,809.2	-	-	Manufacture of beverages	
13	การผลิตสิ่งทอ	446	1,699,881.5	347,103.5	1,352,777.5	0.5	Manufacture of textiles	
14	การผลิตเสื้อผ้าเครื่องแต่งกาย	793	449,109.2	394,103.8	55,005.3	0.1	Manufacture of wearing apparels	
15	การผลิตเครื่องหนังและผลิตภัณฑ์ที่เกี่ยวข้อง	267	2,800,701,260.1	600,563.1	100,697.0	2,800,000,000.0	Manufacture of leather and related products	
16	การผลิตไม้และผลิตภัณฑ์จากไม้และไม้กอก (ยกเว้นเฟอร์นิเจอร์)	91	72,000.2	51,132.0	20,868.2	-	Manufacture of wood and of products of wood and cork (except furniture);	
	การผลิตสิ่งของจากพางและวัสดุถิ่นที่อื่น ๆ						manufacture of articles of straw and plaiting materials	
17	การผลิตกระดาษและผลิตภัณฑ์กระดาษ	135	621,966.4	580,741.3	41,225.1	-	Manufacture of paper and paper products	
18	การพิมพ์และการผลิตที่สื่ออื่นที่กึ่งข้อมูล	296	22,908,306.6	419,587.1	22,488,719.3	0.2	Printing and reproduction of recorded media	
19	การผลิตถ่านโค้กและผลิตภัณฑ์ที่ได้จากการถลุงแร่เหล็ก	7	28,102.3	11,003.4	17,098.9	-	Manufacture of coke and refined petroleum products	
20	การผลิตเคมีภัณฑ์และผลิตภัณฑ์เคมี	320	1,002,456,834.3	1,620,964.7	753,607.1	1,000,082,262.5	Manufacture of chemicals and chemical products	
21	การผลิตเภสัชภัณฑ์ เคมีภัณฑ์ที่ใช้รักษาโรค และผลิตภัณฑ์ จากพืชและสัตว์ที่ใช้รักษาโรค	37	1,489,009.9	1,488,183.4	826.5	-	Manufacture of pharmaceuticals, medicinal chemical and botanical products	
22	การผลิตผลิตภัณฑ์ยางและพลาสติก	499	2,666,290.6	1,544,158.7	1,122,131.9	-	Manufacture of rubber and plastic products	
23	การผลิตผลิตภัณฑ์อื่น ๆ ที่ทำจากแร่โลหะ	92	1,160,122.0	911,778.9	248,343.1	-	Manufacture of other non-metallic mineral products	
24	การผลิตโลหะขั้นมูลฐาน	173	2,076,303.4	1,670,430.9	405,872.5	-	Manufacture of basic metals	
25	การผลิตผลิตภัณฑ์โลหะประดิษฐ์ (ยกเว้นเครื่องจักรและอุปกรณ์)	2,660	5,339,176,953.6	2,273,761.5	696,215.7	5,336,206,976.4	Manufacture of fabricated metal products (excepts machinery and equipment)	

ตาราง 14 มูลค่าสินทรัพย์ถาวรที่เปลี่ยนแปลงระหว่าง มกราคม - ธันวาคม 2559 จำแนกตามหมวดย่อยอุตสาหกรรม (ต่อ)

Table 14 Value of Fixed Assets Changed In January - December 2016 by Division of Industry (cont.)

รหัส Code	หมวดย่อยอุตสาหกรรม	จำนวน ประกอบ การ Number of establishments	รวม Total	มูลค่าสินทรัพย์ถาวรที่เปลี่ยนแปลง		Change in value of fixed assets		Division of industry
				มูลค่าสินทรัพย์ ถาวรที่ซื้อหรือ ผลิตขึ้นเอง Value of new or cost producing of fixed assets	มูลค่าสินทรัพย์ ถาวรที่ขาย Value of disposal of fixed assets	มูลค่าสินทรัพย์ ค่าโอน กรรมสิทธิ์ Ownership transfer fee	มูลค่าสินทรัพย์ กรรมสิทธิ์ Ownership transfer fee	
26	การผลิตผลิตภัณฑ์คอมพิวเตอร์ อิเล็กทรอนิกส์ และอุปกรณ์ที่ใช้ในทางทัศนศาสตร์	66	2,756,739.0	2,745,853.6	9,737.8	1,147.6	Manufacture of computers, electronic and optical products	
27	การผลิตอุปกรณ์ไฟฟ้า	182	2,854,460.1	2,471,884.8	382,575.3	-	Manufacture of electrical equipment	
28	การผลิตเครื่องจักรและเครื่องมือ ซึ่งมีได้จัดประเภทไว้ในที่อื่น	306	982,399.1	625,287.3	357,111.8	-	Manufacture of machinery and equipment, n.e.c	
29	การผลิตยานยนต์ รถพ่วง และรถกึ่งพ่วง	281	1,527,520.6	1,097,565.1	429,955.6	-	Manufacture of motor vehicles, trailers and semi-trailers	
30	การผลิตอุปกรณ์ขนส่งอื่นๆ	72	1,769,107.3	1,385,555.2	383,552.1	-	Manufacture of other transport equipment	
31	การผลิตเฟอร์นิเจอร์	187	227,604.8	73,861.8	153,743.0	-	Manufacture of furniture	
32	การผลิตผลิตภัณฑ์อื่นๆ	169	1,636,699.1	1,237,775.7	80,348.4	318,575.0	Other manufacturing	
33	การซ่อมและการติดตั้งเครื่องจักรและอุปกรณ์	301	17,177,961.5	1,841,652.5	15,336,309.0	-	Repair and installation of machinery and equipment	
37	การจัดหาน้ำเสีย	5	110,231.0	2,443.4	107,787.6	-	Sewerage	
38	การเก็บรวบรวมของเสีย การบำบัด และการกำจัดของเสีย	38	23,476.6	15,856.1	7,620.5	-	Waste collection, treatment and disposal activities; materials recovery	
58	รวมถึงการนำของเสียกลับมาใช้ใหม่ การจัดพิมพ์จำหน่ายหรือเผยแพร่	1	D	-	D	-	Publishing activities	

หมายเหตุ : D หมายถึง ตัวเลขที่ไม่เปิดเผย

Note : D means disclosure prohibited.

ที่มา : สำมะโนอุตสาหกรรม พ.ศ. 2560 จังหวัดสมุทรปราการ สำนักงานสถิติแห่งชาติ กระทรวงดิจิทัลเพื่อเศรษฐกิจและสังคม

Source : The 2017 Industrial Census ,Samut Prakan Province, National Statistical Office, Ministry of Digital Economy and Society.

(พันบาท In Thousand Baht)

ภาคผนวก ข
ระเบียบวิธี

สำมะโนอุตสาหกรรม พ.ศ. 2560 จังหวัดสมุทรปราการ

แผนการสุ่มตัวอย่าง

1. สถานประกอบการที่มีจำนวนคนทำงาน 1 – 10 คน

แผนการสุ่มตัวอย่างที่ใช้เป็นแบบ Stratified Systematic Sampling โดยมีประเภทมาตรฐานอุตสาหกรรม (ประเทศไทย) ปี 2552 (Thailand Standard Industrial Classification: TSIC 2009) ในระดับกิจกรรมเป็นสตราตัม ขนาดของสถานประกอบการเป็นสตราตัมย่อย และสถานประกอบการเป็นหน่วยตัวอย่าง

1.1 การจัดสตราตัม

ประเภทมาตรฐานอุตสาหกรรม (ประเทศไทย) ปี 2552 (Thailand Standard Industrial Classification: TSIC 2009) ในระดับกิจกรรมเป็นสตราตัม ซึ่งมีทั้งสิ้น 409 สตราตัม และในแต่ละประเภทของกิจกรรมได้จำแนกสถานประกอบการตามขนาดของสถานประกอบการ ซึ่งวัดด้วยจำนวนคนทำงานออกเป็น 2 ขนาด หรือ 2 สตราตัมย่อยดังนี้

ขนาดของสถานประกอบการ	1	2
จำนวนคนทำงาน	1-5	6-10

1.2 การเลือกตัวอย่าง

ได้ทำการเลือกสถานประกอบการตัวอย่างในแต่ละสตราตัม และสตราตัมย่อย อย่างอิสระต่อกัน ด้วยวิธีการเลือกตัวอย่างแบบมีระบบ ได้จำนวนสถานประกอบการตัวอย่างทั้งสิ้น 1,540 แห่ง จากทั้งสิ้น 4,717 แห่ง

2. สถานประกอบการที่มีจำนวนคนทำงานตั้งแต่ 11 คนขึ้นไป

กำหนดให้ทุกสถานประกอบการเป็นหน่วยตัวอย่าง โดยให้ทำการแจกแจงนับสถานประกอบการทุกแห่งจำนวนทั้งสิ้น 3,643 แห่ง โดยได้แบ่งสถานประกอบการตามขนาดของสถานประกอบการ ซึ่งวัดด้วยจำนวนคนทำงานออกเป็น 10 ขนาด ดังนี้

ขนาดของสถานประกอบการ	3	4	5	6	7	8	9	10	11	12
จำนวนคนทำงาน	11-15	16-20	21-25	26-30	31-50	51-100	101-200	201-500	501-1,000	≥1,001

3. สรุป จำนวนสถานประกอบการที่ต้องแจกแจงนับทั้งสิ้น 5,183 แห่ง

สำมะโนอุตสาหกรรม พ.ศ. 2560
วิธีการประมาณผล ระดับจังหวัด

การเสนอผลการสำรวจ ได้เสนอผลในระดับจังหวัด โดยจำแนกตามการประกอบกิจกรรมทางเศรษฐกิจตามการจัดประเภทมาตรฐานอุตสาหกรรมประเทศไทย ปี 2552 (Thailand Standard Industrial Classification: TSIC-2009) ในระดับหมวดย่อย และขนาดของสถานประกอบการ ซึ่งวัดด้วยจำนวนคนทำงาน 6 ขนาด (จากขนาดย่อยของสถานประกอบการ 12 ขนาด) ดังนี้

ขนาดของสถานประกอบการ	1	2	3	4	5	6
จำนวนคนทำงาน	1 – 15	16 – 25	26 – 30	31 – 50	51 – 200	≥ 201

ในการประมาณค่า กำหนดให้

$$q = 1, 2, 3, \dots, n'_{jklmp} \quad (\text{สถานประกอบการตัวอย่าง})$$

$$p = 1, 2, 3, \dots, 12 \quad (\text{ขนาดย่อยของสถานประกอบการ})$$

$$m = 1, 2, 3, \dots, 409 \quad (\text{กิจกรรม})$$

$$l = 1, 2, 3, \dots, 164 \quad (\text{หมู่ย่อย})$$

$$k = 1, 2, 3, \dots, 78 \quad (\text{หมู่ใหญ่})$$

$$j = 1, 2, 3, \dots, 28 \quad (\text{หมวดย่อย})$$

1. การประมาณค่ายอดรวม

1.1 สูตรการประมาณค่ายอดรวมของลักษณะที่ต้องการศึกษา X สำหรับสถานประกอบการที่มีขนาดย่อยของสถานประกอบการ p หมวดย่อย j คือ

$$\hat{X}'_{jp} = \sum_{k=1}^{78} \sum_{l=1}^{164} \sum_{m=1}^{409} \hat{X}'_{jklmp}$$

โดยที่

\hat{X}'_{jklmp} คือ ค่าประมาณยอดรวมของลักษณะที่ต้องการศึกษา X สำหรับสถานประกอบการที่มีขนาดย่อยของสถานประกอบการ p กิจกรรม m หมู่ย่อย l หมู่ใหญ่ k หมวดย่อย j ซึ่ง

$$\hat{X}'_{jklmp} = w'_{jklmp} \sum_{q=1}^{n'_{jklmp}} x_{jklmpq}$$

x_{jklmpq} คือ ค่าของลักษณะที่ต้องการศึกษา X ของสถานประกอบการตัวอย่าง q ขนาดย่อยของสถานประกอบการ p กิจกรรม m หมู่ย่อย l หมู่ใหญ่ k หมวดย่อย j

w'_{jklmp} คือ ค่าถ่วงน้ำหนักสำหรับสถานประกอบการที่มีขนาดย่อยของสถานประกอบการ p กิจกรรม m หมู่ย่อย l หมู่ใหญ่ k หมวดย่อย j ซึ่ง

$$w'_{jklmp} = \frac{N'_{jklmp}}{n'_{jklmp}}$$

- N'_{jklmp} คือ จำนวนสถานประกอบการทั้งสิ้น สำหรับสถานประกอบการที่มีขนาดย่อยของสถานประกอบการ p กิจกรรม m หมู่ย่อย l หมู่ใหญ่ k หมวดย่อย j
- n'_{jklmp} คือ จำนวนสถานประกอบการที่แน่นับได้ทั้งสิ้น สำหรับสถานประกอบการที่มีขนาดย่อยของสถานประกอบการ p กิจกรรม m หมู่ย่อย l หมู่ใหญ่ k หมวดย่อย j

1.2 สูตรการประมาณค่ายอดรวมของลักษณะที่ต้องการศึกษา X สำหรับสถานประกอบการในหมวดย่อย j ของแต่ละขนาดของสถานประกอบการที่ต้องการนำเสนอผล จำนวน 6 ขนาด คือ

ขนาดของสถานประกอบการ	ค่าประมาณยอดรวม
1-15 คน ($p=1,2,3$)	$\hat{X}_{j1} = \sum_{p=1}^3 \hat{X}'_{jp}$
16-25 คน ($p=4,5$)	$\hat{X}_{j2} = \sum_{p=4}^5 \hat{X}'_{jp}$
26-30 คน ($p=6$)	$\hat{X}_{j3} = \hat{X}'_{j6}$
31-50 คน ($p=7$)	$\hat{X}_{j4} = \hat{X}'_{j7}$
51-200 คน ($p=8,9$)	$\hat{X}_{j5} = \sum_{p=8}^9 \hat{X}'_{jp}$
>200 คน ($p=10,11,12$)	$\hat{X}_{j6} = \sum_{p=10}^{12} \hat{X}'_{jp}$

2. การประมาณค่าความแปรปรวนของค่าประมาณยอดรวม

สูตรการประมาณค่าความแปรปรวนของค่าประมาณยอดรวมของลักษณะที่ต้องการศึกษา X สำหรับสถานประกอบการที่มีจำนวนคนทำงาน 1 – 10 คน ($p = 1, 2$) ขนาดย่อยของสถานประกอบการ p หมวดย่อย j คือ

$$\hat{V}(\hat{X}'_{jp}) = \sum_{k=1}^{78} \sum_{l=1}^{164} \sum_{m=1}^{409} V(\hat{X}'_{jklmp})$$

โดยที่

$V(\hat{X}'_{jklmp})$ คือ ค่าประมาณความแปรปรวนของค่าประมาณยอดรวมของลักษณะที่ต้องการศึกษา X สำหรับสถานประกอบการที่มีขนาดย่อยของสถานประกอบการ p กิจกรรม m หมู่ย่อย l หมู่ใหญ่ k หมวดย่อย j ซึ่ง

$$\hat{V}(\hat{X}'_{jklmp}) = N'_{jklmp} (N'_{jklmp} - n'_{jklmp}) \frac{s_{jklmp}^2}{n'_{jklmp}}$$

และ

$$s_{jklmp}^2 = \frac{1}{n'_{jklmp} - 1} \left[\sum_{q=1}^{n'_{jklmp}} x_{jklmpq}^2 - \frac{\left(\sum_{q=1}^{n'_{jklmp}} x_{jklmpq} \right)^2}{n'_{jklmp}} \right]$$

3. การประมาณค่าสัมประสิทธิ์การแปรผันของค่าประมาณยอดรวม

สูตรการประมาณค่าสัมประสิทธิ์การแปรผันของค่าประมาณยอดรวมของลักษณะที่ต้องการศึกษา X สำหรับสถานประกอบการที่มีจำนวนคนทำงาน 1 – 10 คน ($p = 1, 2$) ขนาดย่อยของสถานประกอบการ p หมวดย่อย j คือ

$$cv(\hat{X}'_{jp}) = \sqrt{\frac{V(\hat{X}'_{jp})}{\hat{X}'_{jp}}}$$

ตาราง 1 คำสัมประสิทธิ์การแปรผัน (C.V.) ของจำนวนคนทำงาน ลูกจ้าง ค่าตอบแทนแรงงาน มูลค่าผลผลิต และค่าใช้จ่ายชนกลาง สำหรับขนาดของสถานประกอบการ 1 - 5 คน
 TABLE 1 c.v. OF NUMBER OF PERSONS ENGAGED, EMPLOYEES, REMUNERATION, VALUE OF GROSS OUTPUT AND INTERMEDIATE CONSUMPTION BY CATEGORY

OF INDUSTRY FOR ESTABLISHMENTS WITH 1 - 5 PERSONS ENGAGED

รหัส Code	ประเภทอุตสาหกรรม	จำนวน		ลูกจ้าง Employees		มูลค่าผลผลิต Value of gross output	ค่าใช้จ่าย ชนกลาง Intermediate consumption	Category of industry
		คนทำงาน Number of persons engaged	จำนวน Number	ค่าตอบแทน Remuneration	ค่าใช้จ่าย ชนกลาง			
10	การผลิตผลิตภัณฑ์อาหาร	*	*	*	*	*	*	Manufacture of food products
11	การผลิตเครื่องดื่ม	11.07	20	23.72	**	**	**	Manufacture of beverages
13	การผลิตสิ่งทอ	*	*	*	*	*	*	Manufacture of textiles
14	การผลิตเสื้อผ้าเครื่องแต่งกาย	8.05	18.32	20.34	16.15	19.35	19.35	Manufacture of wearing apparels
15	การผลิตเครื่องหนังและผลิตภัณฑ์ที่เกี่ยวข้อง	7.00	12.88	13.75	11.52	13.33	13.33	Manufacture of leather and related products
16	การผลิตไม้และผลิตภัณฑ์จากไม้และไม้ก๊อก (ยกเว้นเฟอร์นิเจอร์)	*	*	*	*	*	*	Manufacture of wood and of products of wood and cork (except furniture);
17	การผลิตสิ่งของจากฟางและวัสดุอีกส่วนอื่นๆ	*	*	*	*	*	*	manufacture of articles of straw and plaiting materials
18	การผลิตกระดาษและผลิตภัณฑ์กระดาษ	*	*	*	*	*	*	Manufacture of paper and paper products
20	การพิมพ์และการผลิตข้อัเสื้อบันทึกข้อมูล	*	*	*	*	*	*	Printing and reproduction of recorded media
20	การผลิตเคมีภัณฑ์และผลิตภัณฑ์เคมี	*	*	*	*	*	*	Manufacture of chemicals and chemical products
21	การผลิตเภสัชภัณฑ์ เคมีภัณฑ์ที่ใช้รักษาโรค และผลิตภัณฑ์ จากพืชและสัตว์ที่ใช้รักษาโรค	*	*	*	*	*	*	Manufacture of pharmaceuticals, medicinal chemical and botanical products
22	การผลิตผลิตภัณฑ์ยางและพลาสติก	7.45	11.72	14.34	13.5	13.41	13.41	Manufacture of rubber and plastic products
23	การผลิตผลิตภัณฑ์อื่นๆ ที่ทำจากแร่โลหะ	*	*	*	*	*	*	Manufacture of other non-metallic mineral products
24	การผลิตโลหะขั้นมูลฐาน	*	*	*	*	*	*	Manufacture of basic metals
25	การผลิตผลิตภัณฑ์โลหะประดิษฐ์ (ยกเว้นเครื่องจักรและอุปกรณ์)	2.82	5.32	6.71	24.4	**	**	Manufacture of fabricated metal products (excepts machinery and equipment)

ตาราง 1 คำสัมประสิทธิ์การแปรผัน (C.V.) ของจำนวนคนทำงาน ลูกจ้าง ค่าตอบแทนแรงงาน มูลค่าผลผลิต และค่าใช้จ่ายชั้นกลาง สำหรับขนาดของสถานประกอบการ 1 - 5 คน (ต่อ)

TABLE 1 C.V. OF NUMBER OF PERSONS ENGAGED, EMPLOYEES, REMUNERATION, VALUE OF GROSS OUTPUT AND INTERMEDIATE CONSUMPTION BY CATEGORY
OF INDUSTRY FOR ESTABLISHMENTS WITH 1 - 5 PERSONS ENGAGED (cont'd)

รหัส Code	ประเภทอุตสาหกรรม	จำนวน คนทำงาน Number of persons engaged		ลูกจ้าง Employees		มูลค่าผลผลิต Value of gross output	ค่าใช้จ่าย ชั้นกลาง Intermediate consumption	Category of industry
		จำนวน Number	ค่าตอบแทน แรงงาน Remuneration	จำนวน Number	ค่าตอบแทน แรงงาน Remuneration			
27	การผลิตอุปกรณ์ไฟฟ้า	1.94		2.87	14.58	5.2	5.17	Manufacture of electrical equipment
28	การผลิตเครื่องจักรและเครื่องมือ ซึ่งมีได้จัดประเภทไว้ในที่อื่น	2.18		2.23	7.52	9.33	10.32	Manufacture of machinery and equipment, n.e.c
29	การผลิตยานยนต์ รถพ่วง และรถกึ่งพ่วง	8.64		14.35	13.59	15.08	17.92	Manufacture of motor vehicles, trailers and semi-trailers
31	การผลิตเฟอร์นิเจอร์	7.84		11.04	13.38	18.46	18.15	Manufacture of furniture
32	การผลิตผลิตภัณฑ์อื่นๆ	*		*	*	*	*	Other manufacturing
33	การซ่อมและการติดตั้งเครื่องจักรและอุปกรณ์	5.53		8.35	10.78	12.47	10.41	Repair and installation of machinery and equipment
38	การเก็บรวบรวมของเสีย การบำบัด และการกำจัดของเสีย	*		*	*	*	*	Waste collection, treatment and disposal activities;
	รวมถึงการนำของเสียกลับมาใช้ใหม่							materials recovery

หมายเหตุ : 1. * หมายถึง ไม่สามารถประมาณค่าได้

2. ** หมายถึง ค่า c.v. มีค่าสูง

Note : 1. * means this value cannot be estimated.

2. ** means this value is not acceptable

หน่วย: เปอร์เซ็นต์ (%)

ตาราง 1 คำสัมประสิทธิ์การแปรผัน (C.V.) ของจำนวนคนทำงาน ลูกจ้าง ค่าตอบแทนแรงงาน มูลค่าผลผลิต และค่าใช้จ่ายขั้นกลาง สำหรับขนาดของสถานประกอบการ 6 - 10 คน

TABLE 1 C.V. OF NUMBER OF PERSONS ENGAGED, EMPLOYEES, REMUNERATION, VALUE OF GROSS OUTPUT AND INTERMEDIATE CONSUMPTION BY CATEGORY

OF INDUSTRY FOR ESTABLISHMENTS WITH 6 - 10 PERSONS ENGAGED

รหัส Code	ประเภทอุตสาหกรรม	ลูกจ้าง Employees				มูลค่าผลผลิต Value of gross output	ค่าใช้จ่าย ขั้นกลาง Intermediate consumption	Category of industry
		จำนวน Number of	จำนวน Number	ค่าตอบแทน แรงงาน Remuneration	ค่าใช้จ่าย			
		persons engaged	persons engaged	persons engaged	persons engaged			
10	การผลิตผลิตภัณฑ์อาหาร	*	*	*	*	*	Manufacture of food products	
11	การผลิตเครื่องดื่ม	15.49	15.81	5.29	25.6	18.01	Manufacture of beverages	
13	การผลิตสิ่งทอ	*	*	*	*	*	Manufacture of textiles	
14	การผลิตเสื้อผ้าเครื่องแต่งกาย	2.58	4.42	5.04	9.36	8.95	Manufacture of wearing apparels	
15	การผลิตเครื่องหนังและผลิตภัณฑ์ที่เกี่ยวข้อง	3.17	5.52	16.55	**	**	Manufacture of leather and related products	
16	การผลิตไม้และผลิตภัณฑ์จากไม้และไม้กอก (ยกเว้นเฟอร์นิเจอร์)	2.6	3.32	5.82	28.73	**	Manufacture of wood and of products of wood and cork (except furniture);	
17	การผลิตสิ่งของจากฟางและวัสดุอีกสถานอื่นๆ	2.94	3.14	8.62	14.68	14.6	manufacture of articles of straw and plaiting materials	
18	การผลิตกระดาษและผลิตภัณฑ์กระดาษ	4.15	5.7	8.25	11.41	14.84	Manufacture of paper and paper products	
20	การพิมพ์และการผลิตซ้ำสื่อบันทึกข้อมูล	*	*	*	*	*	Printing and reproduction of recorded media	
21	การผลิตเคมีภัณฑ์และผลิตภัณฑ์เคมี	*	*	*	*	*	Manufacture of chemicals and chemical products	
21	การผลิตเภสัชภัณฑ์ เคมีภัณฑ์ที่ใช้รักษาโรค และผลิตภัณฑ์ จากพืชและสัตว์ที่ใช้รักษาโรค	*	*	*	*	*	Manufacture of pharmaceuticals, medicinal chemical and botanical products	
22	การผลิตผลิตภัณฑ์ยางและพลาสติก	*	*	*	*	*	Manufacture of rubber and plastic products	
23	การผลิตผลิตภัณฑ์อื่นๆ ที่ทำจากแร่โลหะ	*	*	*	*	*	Manufacture of other non-metallic mineral products	
24	การผลิตโลหะขั้นมูลฐาน	*	*	*	*	*	Manufacture of basic metals	
25	การผลิตผลิตภัณฑ์โลหะประดิษฐ์ (ยกเว้นเครื่องจักรและอุปกรณ์)	1.51	1.81	3.67	8.8	10.72	Manufacture of fabricated metal products (excepts machinery and equipment)	

หน่วย: เปอร์เซ็นต์ (%)

ตาราง 1 ค่าสัมประสิทธิ์การแปรผัน (C.V.) ของจำนวนคนทำงาน ลูกจ้าง ค่าตอบแทนแรงงาน มูลค่าผลผลิต และค่าใช้ซ้ำขั้นกลาง จำแนกตามประเภทอุตสาหกรรม สำหรับขนาดของสถานประกอบการ 6 - 10 คน (ต่อ)

TABLE 1 C.V. OF NUMBER OF PERSONS ENGAGED, EMPLOYEES, REMUNERATION, VALUE OF GROSS OUTPUT AND INTERMEDIATE CONSUMPTION BY CATEGORY OF INDUSTRY FOR ESTABLISHMENTS WITH 6 - 10 PERSONS ENGAGED (cont'd)

รหัส Code	ประเภทอุตสาหกรรม	จำนวน คนทำงาน Number of persons engaged		ลูกจ้าง Employees		มูลค่าผลผลิต Value of gross output	ค่าใช้ซ้ำ ขั้นกลาง Intermediate consumption	Category of industry
		จำนวน Number	ค่าตอบแทน Remuneration	จำนวน Number	ค่าตอบแทน Remuneration			
27	การผลิตอุปกรณ์ไฟฟ้า	1.60	1.61	4.96	**	**	**	Manufacture of electrical equipment
28	การผลิตเครื่องจักรและเครื่องมือ ซึ่งมิได้จัดประเภทไว้ในที่อื่น	1.64	1.66	5.00	12.46	11.71		Manufacture of machinery and equipment, n.e.c
29	การผลิตยานยนต์ รถพ่วง และรถกึ่งพ่วง	*	*	*	*	*	*	Manufacture of motor vehicles, trailers and semi-trailers
30	การผลิตอุปกรณ์ขนส่งอื่น ๆ	*	*	*	*	*	*	Manufacture of other transport equipment
31	การผลิตเฟอร์นิเจอร์	2.19	3.13	4.99	8.86	7.36		Manufacture of furniture
32	การผลิตผลิตภัณฑ์อื่น ๆ	*	*	*	*	*	*	Other manufacturing
33	การซ่อมและการติดตั้งเครื่องจักรและอุปกรณ์	*	*	*	*	*	*	Repair and installation of machinery and equipment
38	การเก็บรวบรวมของเสีย การบำบัด และการกำจัดของเสีย รวมถึงการนำของเสียกลับมาใช้ใหม่	7.00	9.26	10.43	**	**	**	Waste collection, treatment and disposal activities; materials recovery

หมายเหตุ : 1. * หมายถึง ไม่สามารถประมาณค่าได้

2. ** หมายถึง ค่า c.v. มีค่าสูง

Note : 1. * means this value cannot be estimated.

2. ** means this value is not acceptable

หน่วย: เปอร์เซ็นต์ (%)



สำนักงานสสช.แห่งชาติ

www.nso.go.th